

MINISTÈRE DE L'INTÉRIEUR ET DE L'HYGIÈNE

STATISTIQUE GÉNÉRALE

ANNUAIRE

STATISTIQUE

DE

LA BELGIQUE

ET DU

CONGO BELGE

1929-1930



TOME LIII

BRUXELLES
IMPRIMERIE LESIGNE
RUE DE LA CHARITÉ, 27

1930

En vente à la Bibliothèque de la Commission Centrale de Statistique
et chez les principaux libraires de Bruxelles.

PRIX : 20 FRANCS.

TABLE MÉTHODIQUE DES MATIÈRES.

(Une table alphabétique se trouve à la fin du volume.)

	Pages.		Pages.
TABLE MÉTHODIQUE DES MATIÈRES.	VII à XIII	D'après l'état civil.	26-27
APERÇUS STATISTIQUES SUR LA BELGIQUE	XV à CXXVIII	D'après les langues nationales parlées	28-29
APERÇUS INTERNATIONAUX	I* à 22*	D'après la profession ou fonction	31-32
TERRITOIRE ET POPULATION		Répartition des couples mariés d'après le nombre des enfants	30
Développement des frontières.	2	Maisons et ménages d'après les recensements de 1910 et de 1920.	33
Climatologie	3-4	Répartition des logements en 1920 dans les quatre grandes agglomérations.	34-35
Divisions administratives et judiciaires.	2	Mouvement de la population et de l'état civil de 1830 à 1929	36
Accroissement annuel de la population.	2	Dans les principales communes et agglomérations	54-55
Étendue territoriale et population en 1920:		Naissances et décès de droit.	37-38
Par arrondissement administratif	5	Naissances de fait :	
Par arrondissement judiciaire	6	Légitimes et illégitimes.	39
Morcellement du territoire	7	Par mois et par sexe.	39
Nombre de communes	7	Accouchements multiples; jumeaux	40
Créations, suppressions et changements de limites de communes	7	Reconnaisances et légitimations d'enfants naturels.	41
Population en 1928 et en 1929 :		Mort-nés et autres enfants présentés sans vie :	
Par arrondissement administratif	8-9	Par province et par sexe	42
Par canton judiciaire, arrondissement judiciaire et ressort de Cour d'appel	10-12	Par mois et par sexe.	43
Répartition des communes en 1920 d'après leur population.	13	Mariages :	
Population et étendue des communes de plus de 5,000 habitants.	14-19	Par province	44
Répartition de la population recensée en 1920 :		Par âge.	44
D'après le pays de nationalité.	20	Par mois	45
D'après le pays de naissance	21	Par état civil	45
D'après l'âge	22-23	Ages respectifs des époux au moment du mariage	45
D'après l'âge et le degré d'instruction	24-25	Divorces :	
		Par province	44
		Par âge.	44

	Pages.		Pages.
Décès :		Enseignement primaire :	
Par province et par sexe	46	Ecoles primaires proprement dites	71-77
Par mois et par sexe	46	Ecoles d'adultes	78-81
Par âge	47	Ecoles gardiennes	82-85
Par âge et par état civil (1920)	50	Fonds des mieux doués	86
Causes des décès	48-49	Dépenses faites pour l'enseignement primaire	88
Mortalité infantile	51	Enseignement moyen :	
Morts violentes	52	Nombre d'établissements	89
Suicides	53	Population scolaire	89
Inscriptions et radiations dans les registres de population	56	Dépenses faites pour l'enseignement moyen	88
Immigrations et émigrations	57-61	Enseignement moyen du degré inférieur :	
Belges ou personnes nées en Belgique recensés à l'étranger	56	Population des écoles moyennes	90
Naturalisations et autorisations de domi- cile	62	Enseignement moyen du degré supé- rieur :	
Déclarations d'indigénat	62	Population des collèges communaux, provinciaux et patronnés et des sections d'athénée	91
ÉTAT POLITIQUE INTELLECTUEL ET MORAL		Population des athénées royaux	92
ÉLECTIONS		Enseignement supérieur :	
Electeurs pour les Chambres législatives	64	Population des universités et des écoles spéciales y annexées	93-94
Elections pour le renouvellement inté- gral des Chambres législatives	66-67	Résultats des examens universi- taires de fin d'études	94
Nombre des membres des Chambres légis- latives	69	Enseignement militaire :	
Conseillers provinciaux	69	Ecoles des pupilles; écoles des cadets; école centrale scienti- fique; école militaire; école de guerre	135-136
Electeurs pour les conseils communaux	65	Cours donnés dans les pelotons spé- ciaux	134
Elections pour le renouvellement inté- gral des conseils communaux	68-69	Cours du soir	135
Répartition des communes d'après l'im- portance numérique des conseils communaux	70	Enseignement vétérinaire, agricole et horticole	165
ENSEIGNEMENT		Enseignement industriel, professionnel et commercial	166-167
Enseignement normal, primaire et moyen :		LETTRES ET BEAUX-ARTS	
Nombre des établissements et des élèves	87	Bibliothèque royale	95
Dépenses faites pour l'enseignement normal	88	Bibliothèques publiques	96
		Presse périodique belge	99-100
		Académies et écoles de dessin	97
		Conservatoires et écoles de musique	98
		Expositions générales des Beaux-Arts	98

Pages.	Pages
ÉPARGNE — ASSOCIATION BIENFAISANCE — COOPÉRATION	
Caisse générale d'Épargne et de Retraite.	104-105
Caisses d'épargne établies sous le patro- nage d'administrations communales	101
Épargne scolaire.	102-103
Mutualités scolaires	101
Nombre de sociétés et de fédérations mutualistes.	108
Sociétés mutualistes ayant pour objet l'assurance contre la maladie	109
Unions professionnelles.	107
Associations sans but lucratif.	117
Caisses d'invalidité.	108
Assurance contre le chômage	111
Sociétés d'assurance contre la mortalité du bétail	110
Caisses publiques de prêts.	106
Libéralités faites aux établissements de bienfaisance.	120
Coopération agricole : syndicats d'achat, laiteries coopératives; sociétés coo- pératives de crédit agricole, dites « Caisses Raiffeisen ».	112
Coopération non agricole	113
HABITATIONS A BON MARCHÉ	
Sociétés agréées par la Caisse d'Épargne.	114-115
Société nationale des Habitations et Logements à bon marché.	116
CULTES	
Personnel rétribué.	119
Communautés religieuses	118
Libéralités faites aux établissements des cultes	120
JUSTICE	
Statistique de l'Administration de la Justice :	
Justice civile	121
Justice pénale.	122-123
Statistique criminelle : nombre et âge des condamnés; classement des réci- divistes.	124-125
Libérations conditionnelles	125
Prisons centrales et secondaires; prisons- écoles	125
Dépôts de mendicité; écoles d'éducation de l'Etat; maisons de refuge	126
Juge des enfants.	126
MÉDECINE	
Personnel médical	118
ARMÉE	
Effectif de l'armée.	134
Ecoles des pupilles; écoles des cadets.	135
Ecole centrale scientifique	136
Ecole militaire	136
Ecole de guerre	136
Cours donnés dans les pelotons spéciaux.	134
Cours du soir	135
Instruction des hommes incorporés.	137
Taille des militaires incorporés.	138
Mouvement nosographique des hôpitaux militaires.	139
Condamnations prononcées contre des militaires.	140
Achats pour l'alimentation de l'armée.	140
Chevaux achetés pour le service de l'armée.	140

	Pages.
Milice	
Levées de milice, remise du contingent	127
Exemptions pour causes physiques	128-133

FINANCES

Finances de l'Etat	142-143
Situation de la dette publique	144
Cours des fonds de la dette publique	145
Amortissement de la dette publique	146
Caisse des dépôts et consignations	141
Droits d'accise	147
Droits de douane	148
Valeurs successorales et montant des mutations d'immeubles et des inscriptions hypothécaires	149
Revenu cadastral des propriétés	149
Permis de port d'armes de chasse; permis de pêche : taxes perçues	164
Finances des provinces	150-152
Biens patrimoniaux des provinces	153
Emprunts provinciaux	153
Emprunts communaux	158
Statistique financière des communes de 40,000 habitants et plus	154-157

**AGRICULTURE,
INDUSTRIE ET COMMERCE**

AGRICULTURE

Répartition et rendement des cultures	160
Etendue cultivée et production, par province	160-161
Cheptel	162
Prix moyen des principaux produits agricoles (denrées et viandes)	164
Mouvement commercial des foires et	

	Pages.
marchés aux chevaux et aux bestiaux	164
Cas de maladies contagieuses chez les animaux domestiques	164
Enseignement vétérinaire, agricole et horticole de l'Etat	165
Médecins vétérinaires	165
Crédit agricole	207

INDUSTRIE

Ecoles industrielles, professionnelles et commerciales	166-167
Personnel occupé dans les établissements industriels en 1926	179
Grèves	176-177
Lock-out	178
Carrières	168
Mines métalliques	168
Fabrication du coke et des agglomérés de houille	168
Mines de houille	169-170
Usines sidérurgiques	171
Usines métallurgiques traitant d'autres métaux que le fer	172
Industries soumises aux droits d'accise	174
Sucres : production	175
Accidents dans les mines, carrières et usines et accidents occasionnés par les appareils à vapeur	172
Machines et chaudières à vapeur	173
Bourses officielles du Travail	180-181
Poids et mesures soumis à la vérification	182
Marques de fabrique et de commerce	183
Brevets d'invention, d'importation et de perfectionnement	183
Banc d'épreuve des armes à feu	183

COMMERCE

Sociétés commerciales	184-189
Résumé général du commerce extérieur	190
Mode de transport des marchandises	190

	Pages.
Commerce spécial :	
Par groupes de marchandises	191
Par classes de marchandises.	192-193
D'après la nature des marchandises.	194-195
Par pays de provenance ou de destination	196

NAVIGATION MARITIME

Mouvement de la navigation maritime :	
D'après les pays de provenance ou de destination.	197-198
Par pavillon.	199
Par port de chargement ou de déchargement.	200
Mouvement maritime des passagers.	199
Marchandises débarquées ou embarquées	201
Emigration par le port d'Anvers.	202-204
Service Ostende-Douvres	204

INSTITUTIONS FINANCIÈRES

MONNAIES

CHANGE

Banque Nationale	205
Unions du Crédit	206
Crédit agricole.	207
Monnaies mises en circulation.	208
Cote des changes	209

NOMBRES-INDICES

Nombres-indices des prix de gros	210
Nombres-indices des prix de détail.	211

VOIES DE COMMUNICATION

Chemins de fer

Longueur du réseau	212
Personnel et matériel roulant	212
Mouvement.	213
Résultats financiers	214-215
Accidents.	216

Chemins de fer vicinaux

Matériel roulant.	217
Mouvement.	217
Accidents	217
Résultats de l'exploitation	218-219
Dépenses de premier établissement.	218-219

Transports par air

Trafic général; trafic belge	216
--	-----

Tramways

Etendue exploitée, mouvement, comptes d'exploitation.	220
---	-----

XII

	Pages.		Pages.
Routes		Circulation automobile	
Longueur des routes	221	Nombre de véhicules à moteur	222
		Automobiles entrés en Belgique :	221
		POSTES — TÉLÉGRAPHES — TÉLÉPHONES	
Voies navigables		Postes :	
		Mouvement.	229
		Recettes et dépenses.	230
		Service des chèques-postaux.	230
Longueur des voies navigables.	223	Télégraphes.	231-232
Mouvement des transports	224-227	Radiotélégraphie	233
Dépenses faites pour les voies navigables.	228	Téléphones	234-235



Colonie du Congo Belge

	Pages.		Pages.
TERRITOIRE ET POPULATION		Importations d'après la nature des marchandises.	250-254
Situation géographique; développement des frontières	238	Exportations d'après la nature des marchandises.	255-256
Éléments climatologiques.	238-239	Droits de douane	260
Superficie et population	240		
Population de race blanche	241	VOIES NAVIGABLES	
Mouvement de l'état civil.	242	Longueur des voies navigables.	257
		Mouvement des ports maritimes.	258
ÉTAT POLITIQUE		Mouvement du port de Léopoldville	258
Divisions administratives et judiciaires.	240	Flottille de l'UNATRA.	259
Personnel colonial	242		
Force publique	242	TRANSPORT	
Budget.	243-244	Chemins de fer	260
Dette coloniale	261	Aviation	261
		Postes	259
ÉTAT ÉCONOMIQUE		Télégraphes.	261
AGRICULTURE — INDUSTRIE			
Production agricole	246	MONNAIES	
Production industrielle.	245-246	Monnaies spéciales de la Colonie.	262
		Monnaies et billets en circulation	262
COMMERCE			
Résumé général du commerce extérieur.	247		
Commerce spécial par pays et par groupes de marchandises	247-249	TABLE ALPHABÉTIQUE	263-276

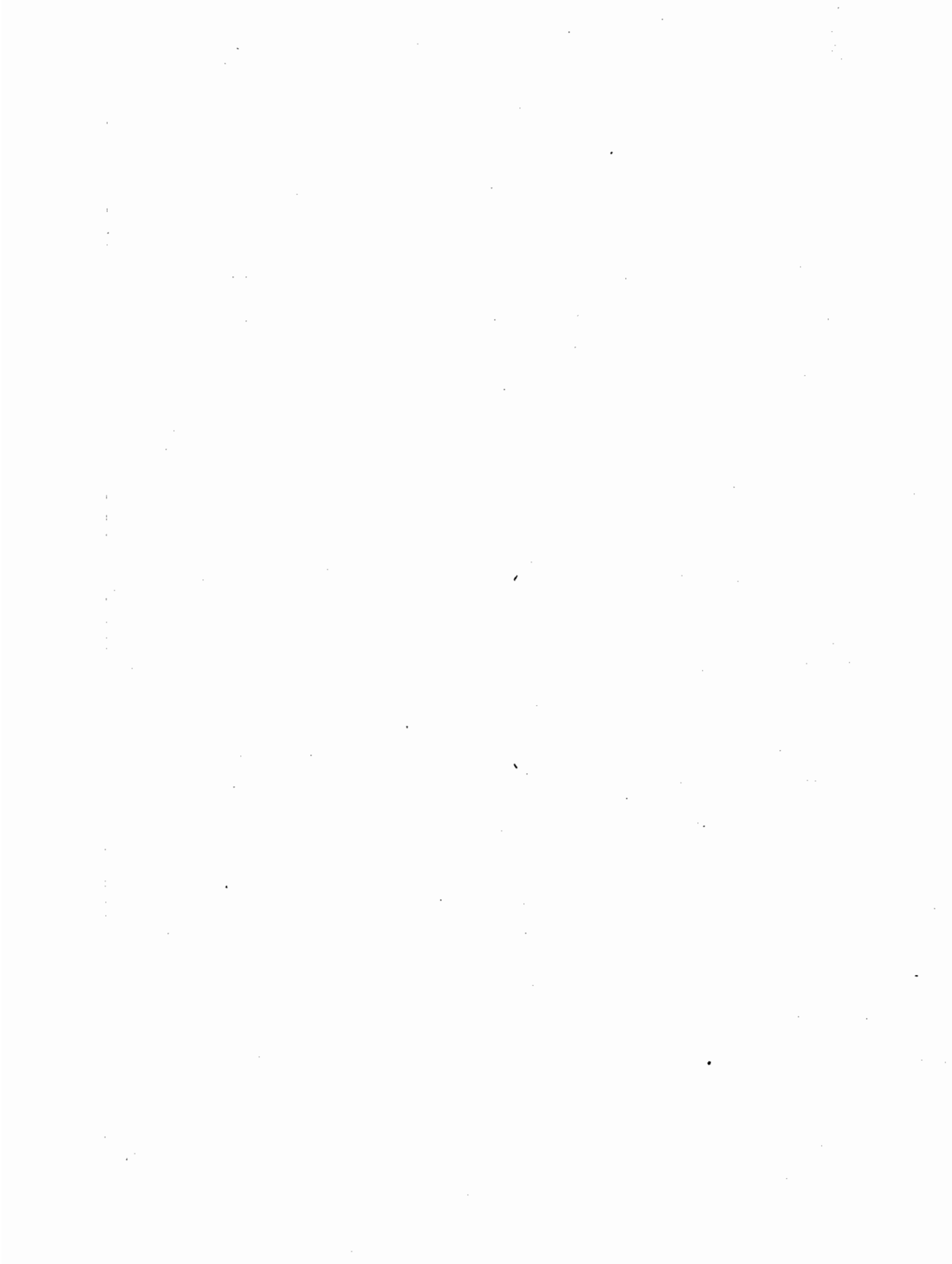

APERÇUS STATISTIQUES

SUR

LA BELGIQUE ET LE CONGO BELGE

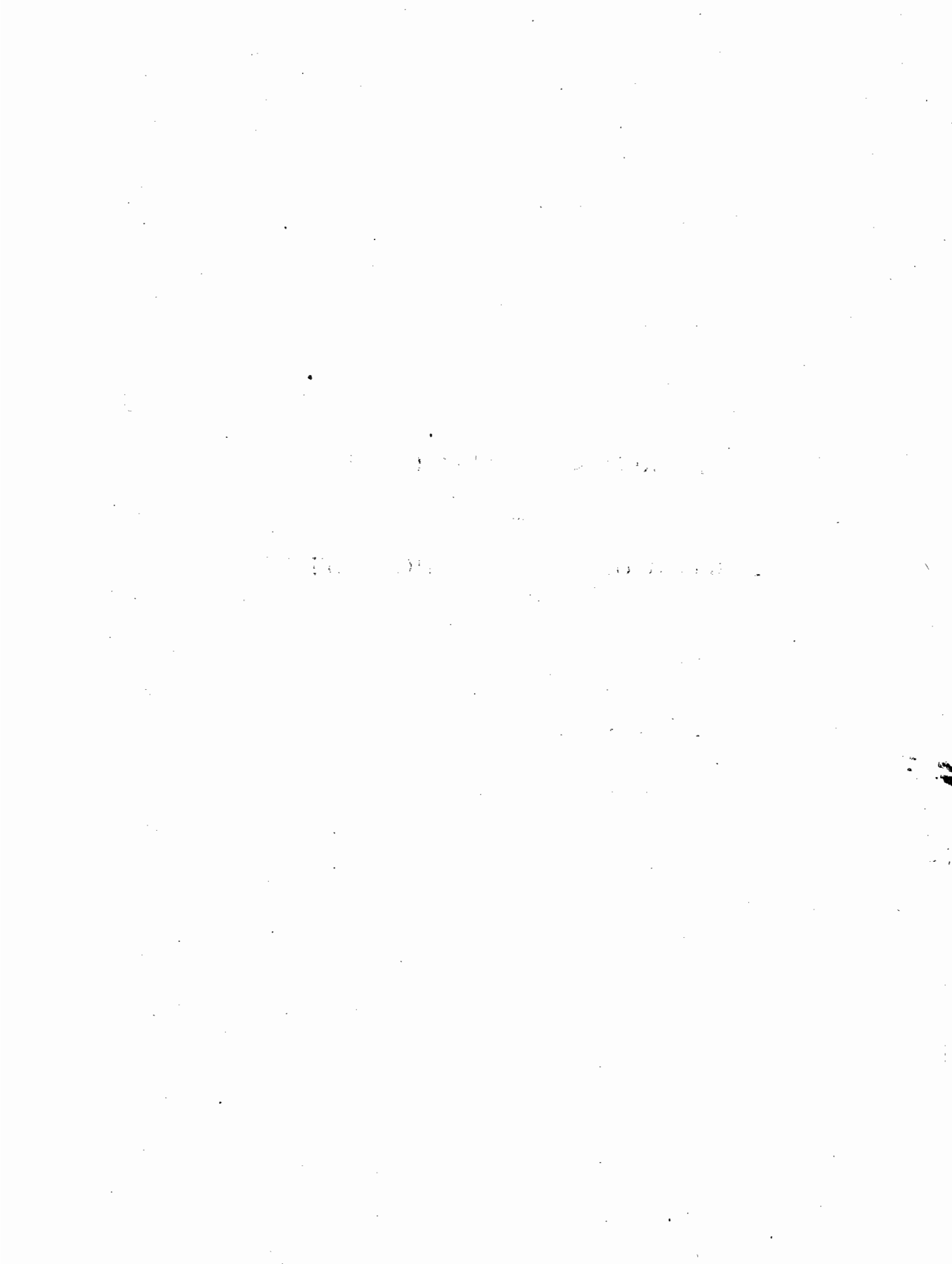

APERÇUS STATISTIQUES

SUR LA

BELGIQUE

ÉTABLIS

D'APRÈS LES TABLEAUX INSÉRÉS DANS LE PRÉSENT « ANNUAIRE ».

CHAPITRE PREMIER.

TERRITOIRE ET POPULATION.

§ 1^{er}. — GÉNÉRALITÉS.

La superficie de la Belgique, qui était au 31 décembre 1910 de 2,945,104 hectares, s'élève actuellement, à la suite des accroissements de territoire réalisés en vertu des traités de paix, à 3,044,402 hectares.

Les points extrêmes des éléments de position de la Belgique sont les suivants :

Latitude : au Nord, Meer (Turnhout) 51°30'20" et, au Sud, Torgny (Virton) 49°29'52".

Longitude : à l'Est, Manderfeld (Verviers), 2°02'22" Est du méridien de Bruxelles ou 6°24'28" Est du méridien de Greenwich, et à l'Ouest, La Panne (Furnes), 1°49'28" Ouest du méridien de Bruxelles ou 2°32'38" Ouest du méridien de Greenwich. Altitude : point culminant : Botrange, section de la commune de Robertville (Verviers), 693^m9 au-dessus du niveau moyen des basses mers aux vives eaux ordinaires; point inférieur : Moere (Furnes), 0^m05 et 0^m011.

Le développement des frontières est de 1,444.5 kilomètres, dont 65.5 de frontière maritime.

La population du Royaume était au 31 décembre 1910 et 1920 respectivement de 7,423,784 et 7,465,782 habitants; elle se répartit actuellement par province comme suit :

PROVINCES	Superficie (K ²)	1928				1929			
		Hommes.	Femmes.	TOTAL.	Hab. par km ²	Hommes.	Femmes.	TOTAL.	Hab. par km ²
Anvers	2,855	575,337	583,415	1,158,752	406	583,725	590,333	1,174,058	411
Brabant	3,283	800,416	861,268	1,661,684	506	808,764	868,820	1,677,584	511
Flandre occidentale	3,234	434,658	446,242	880,900	272	437,645	449,572	887,217	274
Flandre orientale	2,977	566,492	575,510	1,142,002	384	568,926	577,427	1,146,353	385
Hainaut	3,722	635,754	626,948	1,262,702	339	637,878	626,523	1,264,401	340
Liège	3,887	477,582	485,082	962,664	248	481,874	486,529	968,403	249
Limbourg	2,408	185,545	172,908	358,453	149	190,396	176,234	366,630	152
Luxembourg	4,418	111,807	110,942	222,749	50	111,418	110,674	222,092	50
Namur	3,660	174,199	179,164	353,363	97	174,530	178,921	353,451	97
LE ROYAUME	30,444	3,961,790	4,041,479	8,003,269	263	3,995,156	4,065,033	8,060,189	265

La densité de la population à l'époque des recensements ayant porté sur la population de droit, a été (par k²) de 187 habitants en 1880; de 206 en 1890; de 227 en 1900; de 252 en 1910 et de 251 (sans Eupen et Malmédy) en 1920.

Les modifications qui se sont produites depuis 1920 dans la superficie de certaines provinces résultent pour la province d'Anvers de l'annexion des deux communes de Burght et de Zwijndrecht faisant partie antérieurement de la Flandre orientale (loi du 19 mars 1923) et pour la province de Liège du rattachement des cantons rédimés à cette province (loi du 6 mars 1925).

L'augmentation de la population pendant la période quinquennale 1921-1925 a été de 346,094 habitants, soit 4.64 %. Il y a lieu toutefois de noter que le chiffre de la population calculé, dans l'intervalle de deux recensements, au moyen du mouvement des entrées et des sorties est toujours supérieur à la réalité; il est en effet d'observation constante que, en ce qui concerne les migrations intérieures (de commune à commune à l'intérieur du Royaume), le nombre des inscriptions dans les registres de population est toutes les années supérieur au nombre des radiations, alors que ces deux éléments devraient être en concordance absolue.

L'augmentation de population de 1921 à 1925 est donc inférieure à celle relevée pour les années d'avant-guerre, l'accroissement ayant été (périodes décennales) de 10.53 % de 1867 à 1876; de 9.95 % de 1881 à 1890; de 10.28 % de 1891 à 1900 et de 10.91 % de 1901 à 1910.

La population de la Belgique se développe essentiellement par ses propres éléments, le mouvement migratoire extérieur n'ayant à ce sujet qu'une influence toute secondaire. Ce fait est intéressant à noter car il révèle le danger qui pourrait résulter dans l'avenir de la diminution constante de la natalité, lorsqu'elle ne pourra plus être compensée par la diminution de la mortalité.

Le tableau ci-après met en évidence les facteurs qui ont influencé le développement de la population au cours des dernières périodes :

	Augmentation de la population.	Excédent des naissances sur les décès.	Gain par immigration (+) ou perte par émigration (-).
1881-1890	549,312	567,733	- 18,421
1891-1900	624,227	645,340	- 21,113
1901-1910	730,236	717,793	+ 12,443

Le chiffre de la population, l'excédent des naissances sur les décès et des immigrations sur les émigrations de 1921 à 1929 est donné ci-après pour l'ensemble du Royaume (Eupen et Malmédy compris) :

	Population.	Augmentation de la population (1).	Excédent des naissances.	Excédent des immigrations (+) ou des émigrations (-).
1921.	7,541,306	—	62,602	- 3,054
1922.	7,598,806	57,500	49,298	- 2,605
1923.	7,666,055	67,249	56,892	+ 3,451
1924.	7,744,259	78,204	55,055	+ 19,474
1925.	7,811,876	67,617	53,621	+ 11,649
1926.	7,874,601	62,725	47,822	+ 8,375
1927.	7,932,077	57,476	41,204	+ 11,228
1928.	8,003,269	71,192	43,683	+ 13,674
1929.	8,060,189	56,920	29,641	+ 26,434

(1) Ainsi qu'il est dit plus haut, cette augmentation donne un chiffre quelque peu supérieur au chiffre réel, les radiations dans les registres de population pour changement de résidence n'étant pas dans toutes les communes effectuées avec toute l'exactitude désirable.

Il ressort de ce tableau que la population belge se concentre de plus en plus dans les communes de 5,000 habitants et plus. Les communes de moins de 5,000 habitants voient leur population augmenter beaucoup moins vite.

Répartition de la population par sexe.

Le tableau ci-après donne la répartition de la population au point de vue des sexes et la proportion des hommes sur 100 habitants.

Depuis 1880, les différents recensements ont relevé plus de femmes que d'hommes. On constate une diminution constante, absolue et relative du nombre des hommes, diminution qui est plus accentuée en 1920, conséquence immédiate de la guerre au cours de laquelle les hommes ont été plus que les femmes exposés à disparaître.

ANNÉES.	Hommes.	Femmes.	TOTAL.	Excédent des femmes sur les hommes.	Proportion % des hommes.
1880	2,758,469	2,761,540	5,520,009	3,071	49.97
1890	3,026,954	3,042,367	6,069,321	15,413	49.86
1900	3,324,834	3,368,714	6,693,548	43,880	49.67
1910	3,680,790	3,742,994	7,423,784	62,204	49.58
1920	3,644,301	3,761,268	7,405,569	116,967	49.21

Dans les provinces de Limbourg et de Luxembourg, on constate une supériorité du nombre des hommes sur celui des femmes. La province du Hainaut, qui comprenait encore en 1910, plus d'habitants du sexe masculin que d'habitants du sexe féminin, compte, en 1920, 3,000 femmes de plus que d'hommes.

Les arrondissements où l'infériorité du nombre des hommes est surtout prononcée sont ceux qui comprennent de grandes agglomérations. Ainsi en est-il des arrondissements d'Anvers, de Bruxelles, de Gand et de Liège.

Maisons et ménages.

Les chiffres généraux ci-après donnent un aperçu de l'état de la population, des maisons proprement dites et des ménages à l'époque des différents recensements.

ANNÉES	Population.	Maisons (1).	Ménages.
1890	6,069,321	1,198,058	1,332,796
1900	6,693,548	1,329,504	1,596,932
1910	7,423,784	1,536,336	1,831,102
1920	7,405,569	1,546,408	1,983,792

Les taux d'augmentation pour cent ont été :

	Population.	Maisons.	Ménages.
1890 à 1900	10.28	10.97	16.81
1900 à 1910	10.91	15.56	18.00
1910 à 1920	-0.24	0.65	8.34

(1) Y compris pour 1920, 16,454 habitations provisoires.

On remarquera que le taux d'accroissement des *ménages* est plus élevé que celui de la population et que celui des maisons, et que pendant la dernière période le nombre des ménages a progressé de 8,34 p. c. alors que la population a diminué.

L'accroissement des ménages apparaît dans tous les groupes de communes, sauf dans celui des communes de moins de 2,000 habitants qui est également le seul où le nombre des habitants par 100 ménages a augmenté. L'accroissement du nombre des ménages est d'autant plus grand que l'on s'élève davantage dans l'échelle des communes.

Le recensement des logements auquel il a été procédé le 31 décembre 1920 concurremment avec le recensement de la population a porté également sur la composition des ménages.

Les résultats de ce dénombrement ont été publiés pour les communes de 10,000 habitants et plus.

Les ménages de 1 à 4 personnes sont de loin les plus nombreux; le nombre des ménages de 1 à 3 personnes est absolument et relativement plus élevé dans les grandes agglomérations que dans les autres communes de 10,000 habitants et plus.

L'augmentation du nombre des ménages que l'on remarque en 1920 porte ainsi dire exclusivement sur les petits ménages de 2 à 3 personnes, ce qui tendrait à établir qu'elle est due uniquement à la conclusion, depuis l'armistice, des nouveaux mariages.

En tout cas, l'augmentation du nombre des *maisons* n'est pas en rapport avec celle des ménages, ainsi que cela ressort des chiffres ci-après :

ANNÉES.	Ménages par 100 maisons.
1890.	111
1900.	117
1910.	119
1920.	128

L'augmentation des maisons proprement dites accusée par le recensement de 1920 se localise dans les communes de 10,000 habitants et plus. Dans les autres groupes, on constate au contraire une diminution.

§. 2. — LOGEMENTS.

Le nombre des logements par 100 maisons dans les communes de 10,000 habitants et plus pour lesquelles les résultats du recensement des logements ont été publiés, a été :

En 1910.	de 119
En 1920.	de 128

Ce rapport s'établit comme suit si l'on considère les catégories de communes classées d'après l'importance de leur population :

	1910	1920
Quatre grandes agglomérations.	—	—
Autres communes de 10,000 habitants et plus	196	217
Communes de moins de 10,000 habitants.	115	119
	102	109

Le nombre des logements par 100 maisons a, on le voit, augmenté dans chacune des catégories de communes, mais surtout dans les agglomérations. Théoriquement,

on pourrait soutenir que la crise des logements n'a dû être particulièrement aiguë que dans les quatre grandes agglomérations.

Les logements de 1 à 4 pièces sont de beaucoup les plus nombreux. En 1910, ils représentaient dans l'ensemble des logements 74.31 p. c. dans les agglomérations, et 63.10 p. c. dans les autres communes de 10,000 habitants et plus. En 1920, les proportions étaient respectivement de 77.97 et 72.58 p. c. Les logements spacieux ont donc relativement diminué davantage dans les communes de 10,000 habitants et plus non comprises dans les grandes agglomérations.

§ 3. — RÉPARTITION DES HABITANTS

D'APRÈS LES LANGUES NATIONALES PARLÉES.

Le tableau ci-après donne la répartition de la population au point de vue des langues nationales parlées d'après les recensements de 1910 et de 1920.

Habitants sans distinction d'âge.

HABITANTS PARLANT :	ANNÉES		DIFFÉRENCES		PROP. % DES HABITANTS PAR LANGUE PARLÉE.	
	1910	1920	absolues.	relatives.	1910	1920
Le français seulement . .	2,833,334	2,850,825	+ 17,491	+ 0.62	38.16	38.49
Le flamand seulement . .	3,220,662	3,185,100	— 35,562	— 1.14	43.38	43.01
L'allemand seulement . .	31,415	16,863	— 14,552	— 46.31	0.42	0.23
Le français et le flamand .	871,288	967,813	+ 96,525	+ 11.08	11.74	13.07
Le français et l'allemand .	74,993	45,206	— 29,787	— 39.72	1.01	0.61
Le flamand et l'allemand .	8,652	2,336	— 6,316	— 73.00	0.12	0.03
Les trois lang. nationales.	52,547	33,862	— 18,685	— 35.55	0.71	0.46
Aucune des trois lang. (1).	330,893	303,564	— 27,329	— 8.26	4.46	4.10
TOTAL . . .	7,423,784	7,405,569	— 18,215	— 0.25	100.00	100.00

Le nombre des habitants parlant le français ou le français et le flamand s'est accru, mais, dans l'ensemble, l'importance relative de chacun des groupes d'habitants considéré au point de vue des langues parlées s'est peu modifiée; l'augmentation la plus sensible (1.33 p. c.) se constate parmi les habitants parlant le français et le flamand.

Si l'on considère les habitants parlant deux ou les trois langues nationales, on remarque que l'augmentation en 1920 par rapport à 1910 est de 41,737 soit 4.14 p. c. Parmi cette catégorie d'habitants, ceux qui ont déclaré se servir le plus fréquemment du français est de 417,894, ce qui constitue une augmentation de 67,925 (19.41 p. c.) comparativement à 1910, et porte la proportion p. c. dans l'ensemble de ceux qui parlent deux ou plusieurs langues nationales de 13.57 à 14.17 p. c.

(1) Sous cette rubrique sont compris les enfants en dessous de deux ans et les habitants ne parlant aucune des trois langues nationales.

Habitants sans distinction d'âge, qui parlant deux ou les trois langues nationales, ont déclaré se servir le plus fréquemment :

LANGUES PARLÉES.	ANNÉES		DIFFÉRENCES		PROPORTIONS % DES HABITANTS PAR LANGUE PARLÉE.	
	1910	1920	absolues.	relatives.	1910	1920
Français	349,969	417,894	+ 67,925	+ 19.41	34.74	39.86
Flamand	611,531	605,767	— 5,764	— 0.94	60.70	57.79
Allemand	45,980	24,651	— 21,329	— 46.39	4.56	2.35
TOTAL	1,007,480	1,048,312 ⁽¹⁾	+ 40,832	+ 4.05	100.00	100.00

En ajoutant aux personnes parlant exclusivement le français, le flamand ou l'allemand, respectivement celles qui, parlant 2 ou les 3 langues nationales, ont déclaré se servir le plus fréquemment de l'une des 3 langues, on obtient les chiffres suivants :

HABITANTS PARLANT EXCLUSIVEMENT OU LE PLUS FRÉQUEMMENT :	CHIFFRES ABSOLUS.		PROPORTIONS %.	
	1910	1920	1910	1920
Le français	3,183,303	3,268,719	42.88	44.14
Le flamand	3,832,193	3,790,867	51.62	51.20
L'allemand	77,395	41,514	1.04	0.56
Habitants ne parlant aucune de ces trois langues (2)	330,893	303,564	4.46	4.10
TOTAL	7,423,784	7,404,664 (1)	100.00	100.00

Le nombre des habitants ne parlant que le français ou se servant le plus fréquemment de cette langue est le seul qui soit en augmentation.

(1) Ces renseignements manquent pour les communes de Hombourg et de Sippenaeken (arrondissement de Verviers).

(2) Sous cette rubrique sont compris les enfants en dessous de deux ans et les habitants ne parlant aucune des trois langues nationales.

§ 4. — RÉPARTITION DES HABITANTS SOUS LE RAPPORT
DU PAYS DE NATIONALITÉ.

Le nombre des habitants de nationalité étrangère était, au 31 décembre 1920, de 149,677, soit 20.21 par 1,000 habitants. Le plus grand nombre d'entre eux appartenaient aux pays suivants :

France	67,309	Iles Britanniques.	6,246
Pays-Bas	39,051	Luxembourg (Grand-Duché).	5,793
Allemagne.	7,960	Pologne	5,329

On a dénombré le plus d'étrangers dans les provinces de :

Brabant	30,663 dont 17,590 Français et 6,803 Hollandais.
Anvers.	30,785 dont 17,932 Hollandais.
Liège	16,688 dont 5,378 Hollandais et 4,573 Français.

Lors du recensement de 1910, on avait relevé la présence en Belgique de 254,547 étrangers, soit 34.29 par 1,000 habitants. Le nombre des étrangers, résidant dans notre pays, a donc diminué dans une proportion de 41 %. Voici les chiffres comparatifs pour les principales nationalités :

	1910	1920
Allemands	57,010	7,960
Français.	80,765	67,309
Hollandais	70,959	39,051
Luxembourgeois	10,367	5,793

§ 5. — RÉPARTITION DE LA POPULATION PAR GROUPES D'ÂGE.

Le tableau ci-après donne la répartition de la population par groupes d'âge :

A) *Chiffres absolus.*

GROUPES D'ÂGE.	1910			1920		
	Hommes.	Femmes.	Total.	Hommes.	Femmes.	Total.
Moins de 5 ans.	381,808	377,728	759,536	260,066	253,799	513,865
De 5 à moins de 10 ans.	383,774	381,247	765,021	320,405	318,461	638,926
De 10 » 15 ans.	372,447	370,015	742,462	349,295	347,464	696,759
De 15 » 20 ans.	344,410	342,511	686,921	364,161	363,494	727,655
De 20 » 25 ans.	316,807	315,372	632,179	341,854	344,733	686,587
De 25 à moins de 30 ans.	304,503	301,614	606,117	292,053	308,511	600,564
De 30 » 35 ans.	282,096	281,362	563,458	271,507	282,100	553,607
De 35 » 40 ans.	257,636	257,127	514,763	267,439	271,148	538,587
De 40 » 45 ans.	225,370	225,603	450,973	250,498	254,414	504,912
De 45 » 50 ans.	192,885	196,045	388,930	227,612	232,217	459,829

A) Chiffres absolus (suite).

GROUPES D'AGE.	1910			1920		
	Hommes.	Femmes.	Total.	Hommes.	Femmes.	Total.
De 50 à moins de 55 ans.	165,943	173,492	339,435	194,748	201,175	395,923
De 55 » 60 ans.	131,523	142,552	274,075	160,322	169,988	330,310
De 60 » 65 ans.	107,046	119,794	226,840	128,401	142,948	271,349
De 65 » 70 ans.	92,152	105,386	197,538	90,386	107,382	197,768
De 70 » 75 ans.	63,683	75,455	139,138	61,700	76,787	138,487
De 75 à moins de 80 ans.	36,016	45,229	81,245	39,083	50,936	90,019
De 80 » 85 ans.	16,439	22,461	38,900	16,053	23,398	39,451
De 85 » 90 ans.	5,204	8,165	13,369	4,744	7,318	12,062
De 90 » 95 ans.	957	1,620	2,577	785	1,469	2,254
De 95 » 100 ans.	80	201	281	126	229	355
De 100 et plus.	5	11	16	4	14	18
Age inconnu.	6	4	10	3,686	3,326	7,012
TOTAL. . .	3,680,790	3,742,994	7,423,784	3,644,988	3,761,311	7,406,299

B) Proportions pour cent.

GROUPES D'AGE	1910			1920			GROUPES D'AGE	1910			1920		
	H.	F.	T.	H.	F.	T.		H.	F.	T.	H.	F.	T.
Moins de 5 ans..	10.3	10.0	10.2	7.1	6.7	6.9	de 50 à 55 ans.	4.5	4.6	4.6	5.3	5.3	5.3
de 5 à 10 ans .	10.4	10.1	10.3	8.8	8.5	8.6	de 55 à 60 ans .	3.6	3.8	3.7	4.4	4.5	4.5
de 10 à 15 ans .	10.1	9.9	10.0	9.6	9.2	9.4	de 60 à 65 ans .	2.9	3.2	3.0	3.5	3.8	3.7
de 15 à 20 ans .	9.4	9.2	9.3	10.0	9.7	9.8	de 65 à 70 ans .	2.5	2.8	2.7	2.5	2.9	2.7
de 20 à 25 ans .	8.6	8.4	8.5	9.4	9.2	9.3	de 70 à 75 ans .	1.7	2.0	1.9	1.7	2.0	1.9
de 25 à 30 ans .	8.3	8.1	8.2	8.0	8.2	8.1	de 75 à 80 ans .	1.0	1.2	1.1	1.1	1.4	1.2
de 30 à 35 ans .	7.7	7.5	7.6	7.5	7.5	7.5	de 80 à 85 ans .	0.4	0.6	0.5	0.4	0.6	0.5
de 35 à 40 ans .	7.0	6.9	6.9	7.3	7.2	7.3	de 85 et plus . .	0.2	0.3	0.2	0.2	0.3	0.3
de 40 à 45 ans .	6.1	6.0	6.0	6.9	6.8	6.8	Age inconnu . .	0.1	0.2	0.1	0.0	0.0	0.0
de 45 à 50 ans .	5.2	5.2	5.2	6.3	6.2	6.2	TOTAL. . .	100.0	100.0	100.0	100.0	100.0	100.0

En réunissant ces éléments en quatre groupes d'âge, on obtient les proportions pour mille suivantes :

HABITANTS DE :	1910			1920		
	Hommes.	Femmes.	Total.	Hommes.	Femmes.	Total.
Moins de 15 ans.	309.2	301.5	305.3	255.1	244.6	249.8
15 ans à moins de 25 ans	179.7	175.7	177.8	193.7	188.2	190.9
25 ans à moins de 50 ans	342.9	337.2	340.1	359.2	358.2	358.8
50 ans et plus	168.2	185.6	176.8	192.0	208.7	200.5

§ 7. — RÉPARTITION DES HABITANTS D'APRÈS LE DEGRÉ D'INSTRUCTION

PAR GROUPES D'ÂGE.

Le nombre d'habitants sachant lire et écrire s'est élevé, en 1920, à 6,156,181 sur une population de 7,406,299, soit 83.1 %; cette proportion n'était que de 75 % en 1910. Si l'on défalque de ces chiffres les enfants de moins de 5 ans, la proportion s'élève à 89.3 % (83 % en 1910) et à 92.1 % (87 % en 1910), déduction faite des enfants de moins de 8 ans.

Le tableau suivant, qui donne par groupes d'âge, le nombre d'habitants sachant lire et écrire (chiffres absolus et proportion p. c.) établit que les progrès réalisés à ce point de vue d'un recensement à l'autre se manifestent dans toutes les subdivisions envisagées, et qu'ils sont surtout marqués dans les groupes réunissant les habitants des âges les plus avancés.

GROUPES D'ÂGE.	CHIFFRES ABSOLUS		PROPORTIONS %.					
	RECENSEMENT DE 1920		RECENSEMENT DE 1910			RECENSEMENT DE 1920		
	Hommes.	Femmes.	H.	F.	Total	H.	F.	Total.
De 8 à moins de 15 ans .	439,788	447,473	87.7	89.4	88.5	91.1	93.1	92.1
De 15 à moins de 20 ans .	349,838	354,009	93.2	94.8	94.0	96.1	97.4	96.7
De 20 à moins de 25 ans .	329,218	333,437	93.7	94.2	94.0	96.3	96.7	96.5
De 25 à moins de 30 ans .	281,596	296,408	93.0	92.7	92.9	96.4	96.1	96.2
De 30 à moins de 40 ans .	514,384	524,806	91.5	90.4	90.9	95.4	94.9	95.1
De 40 à moins de 50 ans .	447,319	448,805	88.7	85.0	86.8	93.6	92.2	92.9
De 50 à moins de 60 ans .	322,918	323,081	83.8	76.9	80.3	90.9	87.0	89.0
De 60 à moins de 70 ans .	188,818	197,528	75.2	65.5	70.3	86.3	78.9	82.3
70 ans et plus.	97,906	110,248	63.9	52.4	58.1	77.6	67.4	71.9

§ 8. — RÉPARTITION DES COUPLES MARIÉS D'APRÈS LA DURÉE DU MARIAGE

ET DU NOMBRE DES ENFANTS.

En 1920, l'importance relative de tous les groupes de couples mariés ayant des enfants a diminué, à l'exception de celui relatif aux couples mariés n'ayant qu'un enfant vivant; la proportion des couples mariés n'ayant pas d'enfant vivant a passé de 19.0 en 1910 à 27.3 % en 1920. Les couples mariés ayant 4 enfants et plus, qui représentaient, en 1910, les 28.5 % du total, n'interviennent plus, en 1920, que pour 21.5 % de l'ensemble.

Sans doute, de nombreuses unions ont été retardées par la guerre : il n'en est pas moins vrai que les chiffres accusés pour 1920 marquent une régression sensible du taux de la fécondité matrimoniale.

Le tableau suivant met en parallèle les résultats des recensements de 1910 et de 1920 (proportion pour cent), en ce qui concerne les couples mariés répartis d'après le nombre de leurs enfants vivants :

DURÉE DU MARIAGE.	NOMBRE DE COUPLES MARIÉS AYANT LE NOMBRE SUIVANT D'ENFANTS VIVANTS.								TOTAL
	0	1	2	3	4	5	6 et plus	IN-CONNU	
A. — Recensement de 1920.									
Moins de 1 an	78.3	18.4	2.3	0.6	0.2	0.1	0.1	0.0	100.0
1 et 2 ans	46.2	43.5	7.9	1.5	0.5	0.2	0.2	0.0	100.0
3 et 4 ans	31.2	39.1	22.1	5.6	1.2	0.4	0.4	0.0	100.0
5 et 6 ans	28.0	33.1	24.1	10.0	3.2	1.0	0.6	0.0	100.0
7 à 9 ans	24.3	29.1	24.2	12.4	6.0	2.5	1.5	0.0	100.0
10 à 14 ans.	20.4	22.9	22.3	14.3	8.8	5.4	5.9	0.0	100.0
15 à 19 ans.	19.5	18.9	19.8	14.0	9.8	6.7	11.3	0.0	100.0
20 à 24 ans.	16.8	16.3	18.5	14.0	10.6	7.6	16.2	0.0	100.0
25 ans et plus.	16.8	12.6	15.6	13.5	11.5	9.1	20.9	0.0	100.0
Durée non déclarée	52.0	13.6	9.8	6.7	4.5	3.4	6.7	3.3	100.0
Ensemble des couples mariés.	27.3	22.6	17.5	11.0	7.4	5.0	9.1	0.1	100.0
B. — Recensement de 1910.									
Moins de 1 an	73.3	23.1	2.7	0.5	0.1	0.1	0.0	0.2	100.0
1 et 2 ans	36.1	48.0	13.4	1.8	0.4	0.1	0.0	0.2	100.0
3 et 4 ans	24.2	36.9	27.6	9.0	1.7	0.3	0.1	0.2	100.0
5 et 6 ans	19.7	28.4	27.3	16.0	6.3	1.6	0.5	0.2	100.0
7 à 9 ans	17.0	22.8	24.5	17.2	10.7	5.1	2.5	0.2	100.0
10 à 14 ans.	14.6	17.8	20.8	16.2	12.3	8.4	9.8	0.1	100.0
15 à 19 ans.	13.0	14.2	17.8	14.8	12.0	9.2	18.8	0.2	100.0
20 à 24 ans.	11.8	12.5	16.3	14.3	11.9	9.6	23.4	0.2	100.0
25 ans et plus.	10.9	10.3	14.0	13.8	13.1	11.2	26.4	0.3	100.0
Durée non déclarée	26.6	11.0	10.8	9.2	7.7	5.5	11.2	18.0	100.0
Ensemble des couples mariés.	19.0	20.6	18.5	13.0	9.4	6.7	12.4	0.4	100.0

§ 9. — RÉPARTITION DES HABITANTS D'APRÈS LES PROFESSIONS,
FONCTIONS OU SITUATIONS.

En 1910, 43.49 % des habitants du Royaume (48.50 % si l'on y comprend les aidants) appartenaient à la population active; en 1920, ces chiffres s'abaissent à 42.31 % et 44.73. Cette diminution de la population active est due à l'élément féminin dont le nombre de personnes actives a déchu d'environ 170,000 d'un recensement à l'autre. En 1910, 25 % des femmes faisaient partie de la population active; en 1920, cette proportion est réduite à 21 %.

GROUPES de professions, fonctions ou situations.	POPULATION ACTIVE						AIDANTS		
	CHIFFRES ABSOLUS			PROPORTIONS %.			Hommes	Femmes	TOTAL
	Hommes	Femmes	TOTAL	Hommes	Femmes	TOTAL			
RECENSEMENT DE 1920.									
Agriculture et fo- rêts	404,532	73,126	477,658	17.16	9.42	15.25	76,546	56,369	132,915
Pêche	2,849	57	2,906	0.12	0.00	0.09	32	9	41
Industrie	1,153,821	312,825	1,466,646	48.95	40.30	46.81	19,153	5,518	24,671
Commerce	438,797	127,543	566,340	18.62	16.43	18.08	7,405	14,460	21,865
Professions libé- rales	66,653	49,364	116,017	2.83	6.36	3.70	—	—	—
Fonctions publi- ques	151,782	21,255	173,037	6.44	2.75	5.52	—	—	—
Services de la mai- son, des biens, des personnes .	39,807	120,274	160,081	1.69	15.49	5.11	—	—	—
Professions insuf- fisamment dé- terminées . . .	98,696	71,833	170,529	4.19	9.25	5.44	—	—	—
TOTAL	2,356,937	776,277	3,133,214	100.00	100.00	100.00	103,136	76,356	179,492
RECENSEMENT DE 1910.									
Agriculture et fo- rêts	439,836	76,981	516,817	19.25	8.15	16.01	125,338	138,368	263,706
Pêche	2,737	6	2,743	0.12	0.00	0.08	147	20	167
Industrie	1,155,208	411,566	1,566,774	50.58	43.57	48.53	29,139	13,976	43,115
Commerce	394,721	148,698	543,419	17.28	15.74	16.83	12,427	52,095	64,522
Professions libé- rales	62,785	54,963	117,748	2.75	5.82	3.65	142	120	262
Fonctions publi- ques	97,285	13,361	110,646	4.26	1.42	3.43	7	3	10
Services de la mai- son, des biens, des personnes .	44,897	161,665	206,562	1.97	17.11	6.39	123	94	217
Professions insuf- fisamment dé- terminées . . .	86,643	77,447	164,090	3.79	8.19	5.08	—	—	—
TOTAL	2,284,112	944,687	3,228,799	100.00	100.00	100.00	167,323	204,676	371,999

Il y a moins d'hommes en 1920 qu'en 1910 employés dans l'agriculture, l'industrie et les services domestiques; il y en a plus par contre dans le commerce, les professions libérales et surtout dans les fonctions publiques. Pour les femmes, la diminution est surtout marquée dans les services domestiques (26 %), l'industrie (24 %), le commerce (14 %). Leur nombre dans les fonctions publiques est par contre en sensible augmentation (59 %).

Si l'on ajoute les aidants à la population active, on constate que le nombre des personnes employées dans l'agriculture a diminué d'environ 170,000, soit 22 %; cette diminution pour l'industrie est de près de 120,000 ou 7 %.

Le nombre de personnes relevant du groupe des fonctions publiques a augmenté de 1910 à 1920 de 60,000 unités ou 54 %.

CHAPITRE II.

MOUVEMENT DE LA POPULATION.

§ 1^{er}. — NAISSANCES.

Le tableau ci-après, qui donne le mouvement général des naissances (mort-nés et enfants présentés sans vie non compris) depuis 1881, accuse une diminution constante du coefficient de natalité, celui-ci passant de 30.3 pour mille habitants à 20.5 ‰ pour la période 1921-1925. En 1929, ce coefficient fléchit encore et tombe à 18.1 ‰, coefficient le plus faible — abstraction faite des années ayant subi l'influence de la guerre — relevé jusqu'ici en Belgique.

PÉRIODES. (Moyennes annuelles.)	CHIFFRES ABSOLUS.	NAISSANCES par 1,000 habitants.	ANNÉES.	CHIFFRES ABSOLUS.	NAISSANCES par 1,000 habitants.
1881 à 1890	175,828	30.3	1924	153,138	19.9
1891 à 1900	186,544	29.2	1925	154,298	19.8
1901 à 1910	187,549	26.6	1926	149,943	19.0
1911 à 1913	171,363	22.6	1927	145,275	18.3
1921 à 1925	155,971	20.5	1928	146,981	18.4
			1929	146,206	18.1

La répartition des naissances par province est très inégale, les coefficients extrêmes variant en 1929 de 23.5 ‰ (Limbourg) à 14.9 ‰ (Hainaut et Liège). Comparés au taux moyen de natalité du Royaume, on constate que les coefficients des provinces flamandes et celui du Luxembourg, bien que généralement en diminution sur les chiffres des années antérieures, restent relativement favorables; il en va autrement pour les provinces wallones de Liège, Hainaut et de Namur ainsi que pour le Brabant, provinces pour lesquelles le coefficient de natalité s'écarte de façon plus ou moins marquée du taux moyen du Royaume.

Voici d'ailleurs le mouvement de la natalité par provinces pour les dernières années :

PROVINCES.	CHIFFRES ABSOLUS.					NAISSANCES par 1,000 habitants.				
	Moyenne annuelle 1921-1925	1926	1927	1928	1929	1921- 1925	1926	1927	1928	1929
Anvers	24,326	23,993	23,797	24,039	24,236	22.9	21.4	20.9	20.8	20.6
Brabant	28,611	26,980	25,554	25,710	25,739	18.2	16.6	15.6	15.5	15.3
Flandre occidentale	20,930	19,897	19,189	19,690	19,828	24.7	22.9	22.0	22.4	22.4
Flandre orientale .	24,124	22,839	21,620	22,720	22,477	21.7	20.3	19.2	19.9	19.6
Hainaut	22,258	20,404	19,732	19,343	18,842	17.9	16.2	15.6	15.3	14.9
Liège.	14,955	15,054	14,614	14,584	14,468	16.8	15.8	15.2	15.2	14.9
Limbourg.	9,550	9,996	10,325	10,511	10,459	30.1	29.3	29.4	29.3	28.5
Luxembourg	4,526	4,391	4,370	4,343	4,158	20.4	19.7	19.6	19.5	18.7
Namur	6,691	6,389	6,074	6,041	5,999	19.1	18.1	17.2	17.1	17.0
LE ROYAUME.	155,971	149,943	145,275	146,981	146,206	20.5	19.0	18.3	18.4	18.1

Envisagée au point de vue de son intensité dans les divers groupes de communes, classées d'après l'importance de leur population, la natalité s'établit comme suit :

GROUPES DE COMMUNES.	NAISSANCES.		IMPORTANCE RELATIVE DE CHAQUE GROUPE DANS L'ENSEMBLE.				NAISSANCES PAR 1,000 HAB.	
			Population.		Naissances.			
	1928	1929	1928	1929	1928	1929	1928	1929
25,000 habitants et plus .	30,801	31,024	26.03	25.94	20.96	21.22	14.79	14.84
5,000 à moins de 25,000 .	46,245	46,296	31.93	32.13	31.46	31.66	18.10	17.88
2,000 à moins de 5,000 . .	34,819	34,370	20.62	20.66	23.69	23.51	21.10	20.64
Moins de 2,000 habitants .	35,116	34,516	21.42	21.27	23.89	23.61	20.47	20.13
ENSEMBLE	146,981	146,206	100.00	100.00	100.00	100.00	18.36	18.14

Les chiffres de ce tableau montrent d'une part la non-concordance qui existe entre l'importance relative de la population et celle des naissances des groupes de communes respectivement dans l'ensemble de la population et des naissances; d'autre part, ils établissent que le coefficient de natalité est sensiblement plus faible dans les communes de 25,000 habitants et plus.

La répartition des naissances par mois fait constater que depuis 1840, le mois de mars est celui pendant lequel les naissances sont les plus nombreuses, la moyenne journalière la plus élevée se rencontre toutefois en février; le mois de novembre est celui pendant lequel le chiffre des naissances est généralement le moindre. Pendant les cinq premiers mois de l'année, les naissances sont, en général, légèrement plus nombreuses que pendant les autres mois.

Naissances légitimes et illégitimes.

Le nombre des naissances légitimes et leur proportion dans l'ensemble des naissances ont été :

PÉRIODES (Moyennes annuell*)	NAISSANCES LÉGITIMES.		ANNÉES.	NAISSANCES LÉGITIMES.	
	CHIFFRES ABSOLUS.	PROPORTIONS pour 100 naissances.		CHIFFRES ABSOLUS.	PROPORTIONS pour 100 naissances.
De 1881 à 1890.	160,934	91.53	1924	145,110	94.76
• 1891 à 1900.	170,872	91.60	1925	146,615	95.00
• 1901 à 1910.	175,294	93.47	1926	142,934	95.32
• 1911 à 1913.	160,412	93.61	1927	138,720	95.49
• 1921 à 1925.	147,125	94.33	1928	140,540	95.62
			1929	140,031	95.78

On constate que, au cours des dernières années, l'importance relative des naissances légitimes s'est accrue. Dans l'ensemble des naissances, les naissances légitimes interviennent actuellement pour plus de 95 p. c.

En répartissant les naissances légitimes et illégitimes d'après certaines catégories de communes, groupées suivant l'importance de leur population; on obtient les résultats suivants :

GROUPES DE COMMUNES.	NAISSANCES LÉGITIMES.		NAISSANCES ILLÉGITIMES.		TOTAL.		NAISSANCES LÉGITIMES PAR 100 NAISSANCES	
	1928	1929	1928	1929	1928	1929	1928	1929
25,000 habitants et plus .	28,015	28,252	2,786	2,772	30,801	31,024	90.95	91.06
5,000 à moins de 25,000 .	44,582	44,728	1,663	1,568	46,245	46,296	96.40	95.61
2,000 à moins de 5,000 .	33,761	33,381	1,058	989	34,819	34,370	96.96	97.12
moins de 2,000 habit. .	34,182	33,670	934	846	35,116	34,516	97.34	97.55
LE ROYAUME. . .	140,540	140,031	6,441	6,175	146,981	146,206	95.62	95.78

Au fur et à mesure que l'on s'élève dans l'échelle des groupes de communes, l'importance relative des naissances légitimes fléchit. La diminution est surtout accentuée dans le groupe des communes de 25,000 habitants. On peut remarquer encore que 70 p. c. environ des naissances illégitimes se produisent dans les communes de 5,000 habitants et plus, qui renferment 58 p. c. de la population du Royaume.

§ 2. — MORT-NÉS PROPREMENT DITS.

Par mort-nés proprement dits, la statistique belge entend les enfants sortis sans vie du sein de la mère après le sixième mois de gestation. Les séries ci-après sont relatives au nombre absolu des mort-nés et à la proportion de ces derniers dans le total des naissances, mort-nés et autres enfants présentés sans vie compris.

PÉRIODES (Moyennes annuelles)	MORT-NÉS.		ANNÉES.	MORT-NÉS.	
	CHIF. ABSOLUS.	PROPORTION % dans le total gén. des naissances.		CHIF. ABSOLUS.	PROPORTION % dans le total gén. des naissances.
1881-1890 . .	7,241	3.93	1925	5,624	3.49
1891-1900 . .	7,318	3.74	1926	5,370	3.43
1901-1910 . .	7,097	3.62	1927	5,106	3.37
1911-1913 . .	6,412	3.57	1928	5,185	3.38
1921-1925 . .	6,333	3.77	1929	5,078	3.33

Le fléchissement dans le taux de morti-natalité qui semblait se manifester avant la guerre ne s'est pas maintenu pendant les quelques années qui ont suivi immédiatement la conclusion de l'armistice, le coefficient des années 1921 à 1924 ayant été respectivement de 4.05, 4.10, 3.92 et 3.80 %; depuis 1925, par contre, on enregistre une réduction sensible du taux de morti-natalité.

La répartition géographique fait ressortir aussi la différence sensible qui existe entre les diverses provinces au point de vue de l'importance de la morti-natalité.

PROVINCES.	CHIFFRES ABSOLUS,					MORT-NÉS PAR 100 NAISSANCES (y compris les mort-nés et autres enfants présentés sans vie).				
	Moyenne annuelle 1921- 1925	1926	1927	1928	1929	1925	1926	1927	1928	1929
	Anvers.	845	777	760	703	738	3.02	3.11	3.07	2.81
Brabant	1,225	1,037	984	983	951	3.84	3.68	3.68	3.65	3.54
Flandre occidentale	742	584	583	578	572	3.00	2.83	2.93	2.83	2.78
Flandre orientale . .	861	761	637	738	713	3.14	3.21	2.85	3.13	3.05
Hainaut.	1,138	953	940	933	865	4.38	4.45	4.53	4.58	4.37
Liège	720	569	605	617	608	3.80	3.61	3.94	4.11	4.00
Limbourg	299	291	248	294	270	2.81	2.81	2.33	2.70	2.50
Luxembourg	165	128	140	122	137	3.24	2.80	3.08	2.72	3.16
Namur.	337	270	209	217	224	4.15	4.02	3.30	3.45	3.58
LE ROYAUME. . .	6,332	5,370	5,106	5,185	5,078	3.49	3.43	3.37	3.38	3.33

On remarque le taux élevé des provinces de Hainaut, Liège, Brabant et Namur.

Le tableau ci-après donne, par groupes de communes, le coefficient de la morti-natalité, légitime et illégitime :

GROUPES DE COMMUNES.	NAISSANCES (Mort-nés et enfants présen- tés sans vie compris.)			MORT-NÉS proprement dits.			Mort-nés par 100 naissances.	Mort-nés légitimes par 100 naissances légitimes.	Mort-nés illégitimes par 100 naissances illégitimes.
	Légitimes.	Illégitimes	TOTAL.	Légitimes	Illégitimes	TOTAL.			
1928									
25,000 habitants et plus .	29,347	2,960	32,307	1,125	149	1,274	3.94	3.83	5.03
5,000 à moins de 25,000 .	46,484	1,770	48,254	1,549	89	1,638	3.39	3.33	5.03
2,000 à moins de 5,000 . .	35,070	1,133	36,203	1,066	63	1,129	3.12	3.04	5.56
Moins de 2,000 habitants.	35,497	995	36,492	1,093	51	1,144	3.13	3.08	5.13
LE ROYAUME. . .	146,398	6,858	153,256	4,833	352	5,185	3.38	3.30	5.13
1929									
25,000 habitants et plus .	29,645	2,950	32,595	1,185	155	1,340	4.11	4.00	5.25
5,000 à moins de 25,000 .	46,623	1,665	48,288	1,529	77	1,606	3.33	3.28	4.62
2,000 à moins de 5,000 . .	34,660	1,059	35,719	1,045	64	1,109	2.96	3.02	6.04
Moins de 2,000 habitants.	34,882	905	35,787	975	48	1,023	2.72	2.80	5.30
LE ROYAUME . . .	145,810	6,579	152,389	4,734	344	5,078	3.33	3.25	5.23

Il ressort des éléments de ce tableau : a) que la morti-natalité est plus forte dans les communes importantes; b) que la morti-natalité illégitime est sensiblement plus élevée que la morti-natalité légitime.

§ 3. — MARIAGES.

Du tableau suivant, il résulte que le taux de nuptialité, qui avait atteint ses chiffres les plus élevés immédiatement après l'armistice (12.81 ‰ en 1919; 14.38 ‰ en 1920; 11.82 ‰ en 1921), fléchit depuis cette époque d'année en année; il reste toutefois supérieur au taux observé avant-guerre :

PÉRIODES. (Moyennes annuelles.)	CHIFFRES ABSOLUS.	RAPPORT par 1,000 habitants.	ANNÉES.	CHIFFRES ABSOLUS.	RAPPORT par 1,000 habitants.
1881 à 1890	40,940	7.07	1925	74,761	9.57
1891 à 1900	51,287	8.04	1926	72,517	9.21
1901 à 1910	57,217	8.11	1927	71,921	9.07
1911 à 1913	60,581	8.01	1928	71,485	8.93
1921 à 1925	81,179	10.65	1929	71,811	8.91

Bien qu'il y ait comparativement aux années d'avant-guerre augmentation du taux de nuptialité, on constate, ainsi qu'on l'a vu plus haut, une réduction sensible du coefficient de natalité; c'est ainsi que pour 1,000 habitants on a enregistré de 1901 à 1910 : 8.1 mariages et 26.6 naissances; pour 1911-1913 : 8.0 mariages et 22.6 naissances, tandis qu'on relève en 1921-1925 : 10.7 mariages et 20.5 naissances par 1,000 habitants.

La répartition des mariages par province s'établit comme suit :

PROVINCES.	CHIFFRES ABSOLUS.					RAPPORT POUR 1,000 HABITANTS.				
	Moyenne annuelle 1921-1925	1926	1927	1928	1929	1921- 1925	1926	1927	1928	1929
Anvers . . .	11,296	10,694	10,207	10,668	10,712	10.62	9.53	8.97	9.21	9.12
Brabant . . .	17,390	15,199	15,396	15,022	15,447	11.03	9.33	9.37	9.04	9.21
Flandre occ. . .	9,059	7,948	7,767	7,972	8,131	10.69	9.16	8.90	9.05	9.17
Flandre or. . .	11,741	10,499	10,649	10,617	10,616	10.54	9.34	9.43	9.30	9.26
Hainaut . . .	13,701	11,697	11,624	11,386	11,004	11.01	9.28	9.20	9.02	8.70
Liège	9,773	9,053	8,851	8,558	8,527	10.98	9.49	9.23	8.89	8.81
Limbourg . . .	2,747	2,568	2,775	2,761	2,776	8.66	7.52	7.90	7.70	7.57
Luxembourg . .	1,919	1,839	1,699	1,665	1,646	8.64	8.26	7.62	7.47	7.41
Namur	3,553	3,020	2,953	2,836	2,952	10.12	8.54	8.36	8.03	8.35
LE ROYAUME.	81,179	74,517	71,921	71,485	71,811	10.65	9.21	9.07	8.93	8.91

Les provinces de Limbourg et de Luxembourg restent celles où le coefficient de nuptialité est le moins élevé.

Si l'on groupe les mariages, en tenant compte de l'importance de la population des communes où ils se sont produits, on remarque qu'ils sont relativement d'autant plus nombreux que la catégorie de commune est plus importante.

GROUPES DE COMMUNES.	CHIFFRES ABSOLUS.		PROPORTION POUR 1,000 HABITANTS.	
	1928	1929	1928	1929
Communes de 25,000 habitants et plus . . .	19,576	19,462	9.39	9.31
» 5,000 à moins de 25,000 habitants. . .	22,902	22,887	8.96	8.84
» 2,000 à moins de 5,000 habitants. . .	14,533	14,706	8.81	8.83
» moins de 2,000 habitants . . .	14,474	14,756	8.44	8.60
LE ROYAUME	71,485	71,811	8.93	8.91

En période normale, deux influences principales agissent sur la distribution des mariages par mois : celle des saisons et celle de certaines prescriptions religieuses. Ainsi, l'on constate généralement que les mariages sont moins nombreux en été, et en mars et décembre. Immédiatement après ces périodes de ralentissement, le nombre des mariages s'élève. En consultant la répartition des naissances par mois, on voit nettement apparaître la répercussion de ces influences.

Pour 1,000 hommes et 1,000 femmes qui se sont mariés au cours de la période 1906 à 1910, on a compté respectivement 403 hommes et 568 femmes de moins de 25 ans. Nombre de mariages ayant été différés à cause de la guerre, et les conditions de la vie ayant varié, ces rapports, ainsi qu'il résulte du relevé ci-après, s'étaient notablement modifiés dans les premières années suivant la guerre; depuis 1924, par contre, on a relevé un nombre toujours plus élevé de mariages précoces.

1920 . . .	269 hommes.	476 femmes.	1925 . . .	445 hommes.	607 femmes.
1921 . . .	314 »	517 »	1926 . . .	449 »	616 »
1922 . . .	353 »	535 »	1927 . . .	450 »	623 »
1923 . . .	398 »	568 »	1928 . . .	451 »	627 »
1924 . . .	437 »	596 »	1929 . . .	450 »	626 »

§ 4. — DIVORCES.

La statistique des divorces prononcés par l'officier de l'état civil relève :

PÉRIODES. (Moyennes annuelles.)	CHIFFRES ABSOLUS.	RAPPORT par 100,000 habitants.	ANNÉES.	CHIFFRES ABSOLUS.	RAPPORT par 100,000 habitants.
1881 à 1890	276	4.76	1925	2,503	32.04
1891 à 1900	548	8.59	1926	2,349	29.83
1901 à 1910	857	12.14	1927	2,351	29.64
1911 à 1913	1,149	15.18	1928	2,351	29.38
1921 à 1925	3,219	42.22	1929	2,134	26.48

Le nombre des divorces n'avait donc cessé de croître rapidement de 1880 jusqu'au moment de la déclaration de guerre. Depuis 1920, ce nombre a augmenté dans des proportions considérables, au point d'être trois fois plus important en 1922. Mais cette augmentation ne paraît pas trouver sa source dans un ébranlement profond de l'institution du mariage et de l'état normal de la population. Elle semble plutôt être due à la liquidation de procès dont l'action a été suspendue pendant la guerre, et d'unions que la séparation des époux ou l'occupation avait rendues précaires. Les chiffres des années subséquentes permettent d'ailleurs de constater une régression sensible du nombre des divorces.

Au point de vue de la répartition géographique des divorces, les séries suivantes permettent de constater que les divorces sont surtout nombreux dans les provinces de grande concentration de la population ou essentiellement industrielles, de Brabant, de Hainaut et de Liège, qui, à elles trois, comptent environ 75 p. c. des divorces.

Les provinces de Limbourg, de Flandre occidentale et de Luxembourg se distinguent par un coefficient peu élevé.

PROVINCES.	CHIFFRES ABSOLUS.					RAPPORT POUR 100,000 HABIT.				
	Moyenne annuelle 1921- 1925	1926	1927	1928	1929	1921- 1925	1926	1927	1928	1929
Anvers	259	255	213	265	205	24.35	22.74	18.71	22.87	17.46
Brabant	1,059	775	844	825	720	67.19	47.59	51.37	49.65	42.92
Flandre occident. .	70	62	74	55	63	8.26	7.14	8.48	6.24	7.10
Flandre orientale .	276	166	168	181	215	24.79	14.76	14.88	15.85	18.76
Hainaut	852	525	551	565	483	68.48	41.64	43.63	44.75	38.20
Liège	594	489	420	398	375	66.76	51.26	43.81	41.34	38.72
Limbourg	11	6	4	4	14	3.47	1.76	1.14	1.12	3.82
Luxembourg	24	20	19	20	12	10.81	8.99	8.52	8.98	5.40
Namur	74	51	58	38	47	21.08	14.43	16.41	10.75	13.30
LE ROYAUME.	3,219	2,349	2,351	2,351	2,134	42.22	29.83	29.64	29.38	26.48

Plus de 85 % des divorces sont prononcés dans les communes de 5,000 habitants et plus. Pour 100,000 habitants, il y a eu, dans les communes de 25,000 habitants et plus 66 divorces en 1928 et 58 en 1919; ce rapport n'a été que de 26 et 24 dans les communes de 5,000 à 25,000 habitants, il devient inférieur à 11 dans les deux groupes inférieurs de communes.

XXXVII

GROUPES DE COMMUNES	CHIFFRES ABSOLUS.		Pour 100,000 habitants.		Importance de chaque groupe dans l'ensemble	
	1928	1929	1928	1929	1928	1929
25,000 habitants et plus	1,370	1,204	65.77	57.58	58.28	56.43
5,000 à moins de 25,000 habitants . .	663	632	25.95	24.41	28.20	29.61
2,000 à moins de 5,000 habitants. . . .	178	180	10.79	10.81	7.57	8.43
moins de 2,000 habitants.	140	118	8.16	6.88	5.93	5.53
LE ROYAUME	2,351	2,134	29.38	26.48	100.00	100.00

Les divorcés de moins de 25 ans et de plus de 50 ans sont relativement peu nombreux.

§ 5. — DÉCÈS.

a) MORTALITÉ GÉNÉRALE.

Le coefficient de mortalité générale qui était de 20.5 pour mille habitants pour la période 1881-1890 a été en régression continue jusqu'à dans les dernières années où il s'est fixé aux environs de 13 ‰; en 1929, toutefois, à la suite d'un hiver rigoureux, il a été relevé un nombre anormalement élevé de décès.

PÉRIODES. (Moyennes annuelles.)	CHIFFRES ABSOLUS.	DÉCÈS pour 1,000 habitants.	ANNÉES.	CHIFFRES ABSOLUS.	DÉCÈS pour 1,000 habitants.
1881 à 1890	119,691	20.7	1925	102,189	13.1
1891 à 1900	123,217	19.3	1926	104,742	13.3
1901 à 1910	117,853	16.7	1927	106,751	13.5
1911 à 1913	115,383	15.2	1928	105,915	13.2
1921 à 1925	102,290	13.4	1929	120,782	15.0

Le coefficient de natalité, ainsi qu'on l'a vu plus haut (§ 1^{er}. — Naissances), n'ayant pas cessé de fléchir, et n'ayant été compensé que pour les années 1881 à 1910 par une réduction correspondante du taux de mortalité, l'excédent des naissances est devenu d'année en année moins important; d'environ de 10 ‰ pour les années 1881 à 1910, il ne s'élève plus qu'à 5.1 ‰ en 1928 et à 3.2 ‰ en 1929. En cette dernière année, dans

les provinces de Hainaut et de Liège, le coefficient de mortalité a même dépassé le coefficient de natalité.

PÉRIODES. (Moyennes annuelles.)	EXCÉDENT des NAISSANCES.	PROPORT. pour 1,000 habitants.	ANNÉES.	EXCÉDENT des NAISSANCES.	PROPORT. pour 1,000 habitants.
1881 à 1890	56,137	9.7	1925	52,109	6.7
1891 à 1900	63,327	10.0	1926	45,201	5.7
1901 à 1910	69,696	9.9	1927	38,524	4.9
1911 à 1913	55,980	7.4	1928	41,066	5.1
1921 à 1925	53,681	7.1	1929	25,424	3.2

Bien que la population masculine soit inférieure à la population féminine, la mortalité des hommes est, d'une manière constante, plus grande que celle des femmes : sur 100 décès, on a relevé de 1881 à 1913 environ 52 décès masculins et 48 décès féminins.

Ce rapport pour les années 1928 et 1929 a été de 51.6 et 51.5 % de décès masculins.

La répartition des décès par provinces s'est présentée comme suit :

PROVINCES.	CHIFFRES ABSOLUS,					COEFFICIENT DE MORTALITÉ pour 1,000 habitants.				
	Moyenne annuelle 1921- 1925	1926.	1927.	1928.	1929.	1921- 1925	1926.	1927.	1928.	1929.
Anvers	12,817	13,353	13,355	13,649	15,450	12.05	11.91	11.73	11.78	13.16
Brabant	19,921	20,960	20,863	20,562	23,891	12.64	12.87	12.70	12.37	14.24
Flandre occident..	11,918	11,936	11,782	11,578	13,822	14.06	13.75	13.49	13.14	15.58
Flandre orientale.	15,168	14,462	14,791	15,000	17,369	13.62	12.86	13.11	13.13	15.15
Hainaut	17,416	18,095	18,962	18,207	20,465	14.00	14.35	15.01	14.42	16.19
Liège	12,158	12,988	13,733	13,766	15,261	13.66	13.62	14.33	14.30	15.76
Limbourg	4,432	4,332	4,622	4,578	5,302	13.98	12.69	13.17	12.77	14.46
Luxembourg, . . .	3,102	3,183	3,173	3,142	3,341	13.96	14.30	14.23	14.11	15.04
Namur	5,358	5,433	5,470	5,433	5,881	15.26	15.37	15.48	15.38	16.64
LE ROYAUME.	102,290	104,742	106,751	105,915	120,782	13.42	13.30	13.46	13.23	14.99

Avant la guerre, les coefficients de mortalité les plus élevés se rencontraient dans les provinces flamandes; la Flandre occidentale et la Flandre orientale tenaient presque

invariablement la tête; les coefficients les plus bas se constataient généralement dans les provinces de Hainaut et de Liège; les écarts entre les coefficients extrêmes oscillaient entre 5.5 et 7.2.

La situation s'est modifiée depuis : l'écart entre les coefficients extrêmes s'est établi aux environs de 3.5 (3.6 en 1928 et 3.5 en 1929); d'autre part, les provinces flamandes accusent, d'année en année, des coefficients de mortalité plus favorables que ceux des provinces wallonnes. En 1928, toutes ces provinces ont un coefficient inférieur au taux moyen du Royaume, la province d'Anvers ayant le coefficient le plus réduit (11.78 ‰), par contre, les taux les plus élevés se rencontrent dans les provinces de Namur (15.38 ‰), Hainaut (14.42 ‰), Liège (14.30 ‰) et Luxembourg (14.11 ‰). En 1929, toutefois, seules les provinces d'Anvers, Brabant et Limbourg ont un taux de mortalité inférieur au taux moyen du Royaume.

Les décès se répartissent comme suit en 1928 et 1929 dans les groupes de communes classées d'après l'importance de leur population.

GROUPES DE COMMUNES.	DÉCÈS	IMPORTANCE relative de chaque groupe dans l'ensemble.		DÉCÈS pour 1,000 habitants.	NAISSANCES pour 1,000 habitants.
		Population	Décès.		
ANNÉE 1928					
25,000 habitants et plus	28,864	26.03	27.26	13.86	14.79
5,000 à moins de 25,000 habitants.	31,767	31.93	29.99	12.43	18.10
2,000 à moins de 5,000 habitants .	21,524	20.62	20.32	13.04	21.10
Moins de 2,000 habitants	23,760	21.42	22.43	13.86	20.47
LE ROYAUME.	105,915	100.00	100.00	13.23	18.36
ANNÉE 1929.					
25,000 habitants et plus	33,412	25.94	27.66	15.98	14.84
5,000 à moins de 25,000 habitants.	37,161	32.13	30.77	14.35	17.88
2,000 à moins de 5,000 habitants .	24,108	20.66	19.96	14.48	20.64
Moins de 2,000 habitants	26,101	21.27	21.61	15.22	20.13
LE ROYAUME.	120,782	100.00	100.00	14.99	18.14

Dans les différents groupes de communes, il y a peu de différence entre l'importance relative de la population et celle des décès; la situation la plus favorable se présentant dans le groupe des communes de 5,000 à 25,000 habitants. Quant au coefficient de mortalité, il ne varie que faiblement dans les groupes ne paraissant pas subir autrement l'influence de la densité de la population ni des naissances dans chaque groupe.

b) DÉCÈS PAR ÂGES.

La répartition des décès par groupes d'âges constitués suivant les recommandations de la *Commission internationale chargée de la revision décennale des nomenclatures internationales des maladies*, session de 1920, s'établit comme suit :

GROUPES D'ÂGES	CHIFFRES ABSOLUS.					IMPORTANCE RELATIVE DE CHAQUE GROUPE.				
	Moyenne annuelle 1921- 1925	1925	1926	1927	1928	1921- 1925	1925	1926	1927	1928
	Moins d'un an .	15,565	14,453	14,609	13,368	12,841	15.22	14.14	13.95	12.52
1 à 5 ans .	4,833	4,977	4,930	4,725	4,197	4.73	4.87	4.71	4.43	3.96
5 à 15 ans .	2,219	2,048	2,100	2,178	2,315	2.17	2.00	2.01	2.04	2.19
15 à 20 ans .	2,265	2,262	2,210	2,216	2,177	2.21	2.22	2.11	2.08	2.06
20 à 40 ans .	12,217	12,106	11,749	11,689	11,865	11.94	11.85	11.22	10.95	11.20
40 à 60 ans .	17,940	18,028	18,990	19,281	19,859	17.54	17.64	18.13	18.06	18.75
60 ans et plus .	47,251	48,315	50,154	53,294	52,661	46.19	47.28	47.87	49.92	49.72
TOTAUX . .	102,290	102,189	104,742	106,751	105,915	100.00	100.00	100.00	100.00	100.00

Deux constatations intéressantes se dégagent de ces chiffres :

1° La diminution de la mortalité des premiers âges;

2° L'élévation du nombre des décès d'adultes, qui est en rapport avec l'augmentation de leur importance, parmi la population.

Sur 100 décès en 1928, près de la moitié (49.7 %) atteint des personnes âgées de soixante ans et plus; le rapport est plus favorable pour les décédés du sexe féminin (53.1 %) que pour ceux du sexe masculin (46.6 %).

La répartition des décès par mois montre que les quatre premiers de l'année et surtout le mois de mars, sont en général les plus meurtriers. Les mois d'été fournissent au contraire un contingent de décès moins nombreux, pour autant que les fortes chaleurs n'amènent pas une recrudescence de la mortalité.

c) CAUSES DES DÉCÈS.

Le service de vérification médicale des décès n'étant pas organisé légalement et n'existant en fait que dans un certain nombre de villes et de communes importantes, il s'en faut de beaucoup que les renseignements recueillis en ce qui concerne les causes

des décès aient la valeur désirable. Néanmoins, les données relevées par les administrations communales peuvent fournir des indications précieuses relativement aux causes régulièrement les plus meurtrières et permettre de se rendre compte de l'importance de la mortalité due à des maladies épidémiques.

CAUSES DES DÉCÈS.	1925	1926	1927	1928	PROPORTIONS POUR 100 DÉCÈS.			
					1925	1926	1927	1928
Maladies contagieuses :								
(Rougeole, scarlatine, coqueluche, diphtérie et croup.)	2,655	1,946	1,914	1,913	2.60	1.86	1.79	1.81
Grippe	2,056	2,695	2,530	1,985	2.01	2.57	2.37	1.87
Tuberculose	7,843	7,509	7,696	7,376	7.68	7.17	7.21	6.96
Cancer et autres tumeurs malignes	6,479	6,666	6,886	7,276	6.34	6.36	6.45	6.87
Maladies du système nerveux et des organes des sens (Méningite, congest., etc.)	8,903	9,006	9,277	9,433	8.71	8.60	8.69	8.91
Maladies organiques du cœur	12,051	13,831	14,167	14,600	11.79	13.20	13.27	13.79
Maladies de l'appareil respiratoire (bronchite, pneumonie, etc.)	14,151	15,133	16,596	15,051	13.85	14.45	15.55	14.21
Diarrhée et entérite (moins de 2 ans)	3,105	3,244	2,451	2,652	3.04	3.10	2.30	2.50
Autres maladies de l'appareil digestif	5,712	6,188	6,204	6,297	5.59	5.91	5.81	5.95
Morts violentes	3,803	3,936	3,844	4,100	3.72	3.76	3.60	3.87

Par ordre d'importance, les principales causes de décès sont, en général, les maladies de l'appareil respiratoire (pneumonie, bronchite, broncho-pneumonie), les maladies organiques du cœur, le groupe des affections du système nerveux (méningite, congestion, etc.), la tuberculose et le cancer.

Sur 10,000 habitants on a compté, en 1928, 21.99 décès attribuables aux affections de l'appareil circulatoire (dont 18.26 pour les maladies du cœur), 18.83 décès dus aux maladies de l'appareil respiratoire (dont 9.59 pour la pneumonie), 9.23 et 9.10 décès occasionnés respectivement par la tuberculose et le cancer.

Il a été enregistré 11,954 décès attribués à la sénilité (14.95 pour 10,000 habitants).

d) MORTS VIOLENTES.

La répartition des décès dus aux morts violentes est donnée ci-après.

Leur nombre est, en général, quatre fois plus élevé parmi les hommes que parmi les femmes.

SPÉCIFICATIONS.		MOYENNE ANNUELLE 1921-1925	1924	1925	1926	1927	1928
HOMICIDES . .	Hommes . .	125	146	101	103	88	95
	Femmes . .	46	42	47	57	57	63
	Total . .	171	188	148	160	145	158
SUICIDES . . .	Hommes . .	760	773	819	908	923	977
	Femmes . . .	253	275	255	289	308	291
	Total . .	1,013	1,048	1,074	1,197	1,231	1,268
ACCIDENTS . .	Hommes . .	1,905	2,074	2,051	1,972	1,970	2,090
	Femmes . . .	371	380	389	411	383	423
	Total . .	2,276	2,454	2,440	2,383	2,353	2,513
CAS DOUTEUX . .	Hommes . .	137	141	116	159	86	133
	Femmes . . .	26	24	25	37	29	28
	Total . .	163	165	141	196	115	161
TOTAL	Hommes . .	2,927	3,134	3,087	3,142	3,067	3,295
	Femmes . . .	696	721	716	794	777	805
	Total . .	3,623	3,855	3,803	3,936	3,844	4,100

Le plus grand nombre des morts violentes est dû aux suicides et aux accidents dont la répartition par provinces est la suivante :

PROVINCES.	CHIFFRES ABSOLUS.				PROPORTIONS POUR 100,000 HABITANTS.			
	SUICIDES.		ACCIDENTS.		SUICIDES.		ACCIDENTS.	
	1927	1928	1927	1928	1927	1928	1927	1928
Anvers	166	151	374	424	14.6	13.0	32.9	36.6
Brabant	363	372	366	459	22.1	22.4	22.3	27.6
Flandre Occidentale	78	93	235	258	8.9	10.6	26.9	29.3
Flandre Orientale	134	104	242	260	11.9	9.1	21.4	22.8
Hainaut	246	261	502	456	19.5	20.7	39.7	36.1
Liège	160	186	339	334	16.7	19.3	35.4	34.7
Limbourg	17	35	102	124	4.8	9.8	29.1	34.6
Luxembourg	15	25	74	64	6.7	11.2	33.2	28.7
Namur	52	41	119	134	14.7	11.6	33.7	37.9
LE ROYAUME	1,231	1,268	2,353	2,513	15.5	15.8	29.7	31.4

Au point de vue des suicides, ce sont les provinces de Brabant, de Hainaut et de Liège qui se signalent par les proportions les plus élevées, et les provinces de Limbourg et de Luxembourg généralement par les plus faibles. En ce qui concerne les accidents, les provinces de Flandre orientale et de Brabant ont présenté les coefficients les plus bas.

Par groupes de communes, les décès par homicides, suicides et accidents se sont présentés comme ci-après :

GROUPES DE COMMUNES.	CHIFFRES ABSOLUS.						PROPORT. PAR 100,000 HABIT.					
	Homicides.		Suicides.		Accidents.		Homicides.		Suicides.		Accidents	
	1927	1928	1927	1928	1927	1928	1927	1928	1927	1928	1927	1928
25,000 hab. et plus	57	47	501	518	716	801	2.76	2.26	24.27	24.87	34.69	38.46
5,000 à moins de 25,000 hab.	40	53	364	356	749	768	1.59	2.07	14.44	13.93	29.70	30.06
2,000 à moins de 5,000 hab.	24	18	190	199	385	433	1.46	1.09	11.57	12.06	23.45	26.24
De moins de 2,000 h.	24	40	176	195	503	511	1.41	2.33	10.32	11.37	29.49	29.80
LE ROYAUME.	145	158	1,231	1,268	2,353	2,513	1.83	1.97	15.52	15.84	29.66	31.40

Les suicides et les accidents sont nettement plus fréquents dans les communes de 25,000 habitants que dans les groupements de communes de population plus faible. Les rapports des décès dus aux homicides n'ont par contre pas de caractère de constance bien marqué.

e) MORTALITÉ INFANTILE.

Les enfants en bas âge fournissent un contingent élevé de décédés. L'intensité de la mortalité infantile est cependant en décroissance comme du reste la mortalité générale. Cette diminution peut être attribuée à différentes causes, dont les principales sont la diminution de la natalité, l'amélioration des conditions de travail, le développement de l'hygiène et la diffusion des notions de puériculture.

Le relevé ci-après donne les nombres absolus des décès d'enfants de moins d'un an, l'importance relative de la mortalité infantile dans l'ensemble des décès et le coefficient de mortalité infantile pour 100 naissances.

PÉRIODES.	CHIFFRES ABSOLUS.	IMPORTANCE relative dans l'ensemble des DÉCÈS.	DÉCÈS de moins d' 1 an pour 100 naiss.	ANNÉES	CHIFFRES ABSOLUS.	IMPORTANCE relative dans l'ensemble des DÉCÈS.	DÉCÈS de moins d' 1 an pour 100 naiss.
1881 à 1890	28,023	23.41	15.94	1924	13,618	13.67	8.89
1891 à 1900	30,007	24.35	16.19	1925	14,453	14.14	9.37
1901 à 1910	27,090	22.98	14.44	1926	14,609	13.95	9.74
1911 à 1913	23,791	20.62	13.88	1927	13,368	12.52	9.20
1921 à 1925	15,565	15.21	9.98	1928	12,841	12.12	8.74

La part proportionnelle des décès de moins d'un an qui était de 23.41 en 1881-1890, s'est abaissée à 12.12 en 1928; le coefficient de mortalité infantile a sensiblement fléchi; le coefficient actuel est sensiblement plus favorable que celui des années précédentes.

Le coefficient de mortalité infantile diffère suivant les provinces. Les provinces flamandes et notamment la Flandre occidentale s'inscrivent généralement en tête des circonscriptions ayant une mortalité infantile dépassant la moyenne du Royaume. Néanmoins, le phénomène de décroissance de mortalité infantile s'observe dans toutes les provinces, avec cependant plus d'accentuation dans les provinces flamandes, vrai-

semblablement parce que la natalité a proportionnellement diminué davantage dans la partie flamande du pays et que le taux de la mortalité infantile y était resté plus élevé.

Le taux de 1928 se présente plus homogène que précédemment, l'écart entré les termes extrêmes (Flandre occidentale, 9.89; Luxembourg, 7.25) se réduisant à 2.64 (1927, 3.91; 1926, 3.50; 1925, 4.15). Aucune des provinces n'atteint plus un coefficient de 10 p. c.

Sur les 12,841 enfants de moins d'un an morts en 1928, on a compté 7,355 garçons (9.78 p. c. des naissances masculines) et 5,486 filles (7.62 p. c.).

PROVINCES.	CHIFFRES ABSOLUS.				PROPORTIONS POUR 100 NAISSANCES.				
	MOYENNE ANNUELLE 1921-1925	1926	1927	1928	MOYENNE ANNUELLE 1921-1925	1925	1926	1927	1928
Anvers	2,528	2,360	2,176	2,361	10.39	9.94	9.84	9.14	9.82
Brabant	2,693	2,629	2,407	2,030	9.41	9.33	9.74	9.42	7.90
Flandre occidentale . .	2,634	2,334	2,063	1,947	12.59	11.36	11.73	10.75	9.89
Flandre orientale . . .	2,729	2,337	2,142	2,045	11.31	10.38	10.23	9.91	9.00
Hainaut	1,802	1,760	1,628	1,479	8.09	8.01	8.62	8.25	7.65
Liège	1,286	1,328	1,172	1,180	8.60	7.74	8.82	8.02	8.09
Limbourg	1,002	966	1,015	999	10.49	9.20	9.66	9.83	9.50
Luxembourg	347	369	299	315	7.67	7.21	8.40	6.84	7.25
Namur	544	526	466	485	8.13	7.54	8.23	7.67	8.03
LE ROYAUME.	15,565	14,609	13,368	12,841	9.98	9.37	9.74	9.20	8.74

Comparé à la moyenne 1921-1925, le coefficient de la mortalité infantile accusée, en 1928, les diminutions suivantes : Flandre occidentale : 2.70; Flandre orientale : 2.31; Brabant : 1.51; Limbourg : 0.99; Anvers : 0.57; Liège : 0.51; Hainaut : 0.44; Luxembourg : 0.42; Namur : 0.10. Le Royaume : 1.24.

On remarquera que le taux de la mortalité infantile est calculé seulement sur le chiffre des naissances vivantes, enfants présentés sans vie non compris; si on y joint ceux-ci, le coefficient des moyennes 1921-1925 s'établit à 10.61 au lieu de 9.98.

Comme on le voit par le tableau ci-dessous, le coefficient de mortalité infantile est sensiblement plus élevé parmi les enfants illégitimes que parmi les légitimes.

SPÉCIFICATIONS	DÉCÈS DE MOINS D'UN AN.					PROPORTIONS POUR 100 NAISSANCES DE CHAQUE GROUPE.				
	1924	1925	1926	1927	1928	1924	1925	1926	1927	1928
Légitimes	12,461	13,280	13,441	12,381	11,953	8.59	9.06	9.40	8.92	8.50
Illégitimes	1,157	1,173	1,168	987	888	14.29	15.27	16.66	15.06	13.79
TOTAL . .	13,618	14,453	14,609	13,368	12,841	8.89	9.37	9.74	9.20	8.74

Ce sont, comme on le voit ci-après, les communes de plus de 25,000 habitants et les communes de moins de 2,000 habitants qui ont les plus faibles pourcentages de

mortalité infantile. Au surplus, les écarts entre les coefficients extrêmes sont peu marqués.

GROUPES DE COMMUNES.	DÉCÈS DE MOINS D'UN AN.			PROPORTION PAR 100 NAISSANCES DE CHAQUE GROUPE.			Import. relative des décès légitim. dans l'ensem- ble des décès.
	Légit.	Illégit.	Total.	Légit.	Illégit.	Total.	
ANNÉE 1927							
Comm. de 25,000 habitants et plus . . .	2,214	362	2,576	8.17	13.29	8.63	85.95
» 5,000 à moins de 25,000 h . . .	4,056	312	4,368	9.17	17.90	9.50	92.86
» 2,000 à moins de 5,000 h . . .	3,073	169	3,242	9.24	15.48	9.44	94.79
» moins de 2,000 habitants . . .	3,038	144	3,182	8.90	14.46	9.06	95.47
TOTAL	12,381	987	13,368	8.92	15.06	9.20	92.62
ANNÉE 1928							
Comm. de 25,000 habitants et plus . . .	2,132	357	2,489	7.61	12.81	8.08	85.66
» 5,000 à moins de 25,000 h . . .	3,871	257	4,128	8.68	15.45	8.93	93.77
» 2,000 à moins de 5,000 h . . .	3,032	148	3,180	8.98	13.99	9.13	95.35
» moins de 2,000 habitants . . .	2,918	126	3,044	8.54	13.49	8.67	95.86
TOTAL	11,953	888	12,841	8.50	13.79	8.74	93.08

§ 6. — MIGRATIONS DE LA POPULATION.

Réserves faites sur l'exactitude absolue des données fournies en ce qui concerne le nombre des habitants dont l'entrée dans le pays ou la sortie a été enregistrée, une certaine quantité d'habitants négligeant d'avertir les autorités communales de leur arrivée dans le pays ou de leur départ pour l'étranger, les renseignements recueillis fournissent cependant des éléments d'appréciation, que l'on peut considérer comme sérieux, de l'intensité des mouvements d'immigration et d'émigration.

Ainsi qu'on le voit, le mouvement migratoire est assez limité en Belgique et n'intervient que pour une part minime dans l'augmentation de la population; il se traduit pour la généralité des années par un excédent d'immigrations. Parmi les immigrants on a compté en 1928 et 1929 respectivement 9,063 et 8,946 personnes nées en Belgique, soit 21.6 et 16.1 % de l'ensemble; parmi les émigrants ces rapports ont été pour les mêmes années de 51.9 et 46.4 %.

PÉRIODES. (Moyennes annuelles.)	IMMIGRAT.	ÉMIGRAT.	ANNÉES.	IMMIGRAT.	ÉMIGRAT.
1881 à 1890	19,207	17,698	1925	46,920	35,271
1891 à 1900	24,667	21,304	1926	44,525	36,150
1901 à 1910	36,425	29,462	1927	41,169	29,941
1911 à 1913	43,183	36,702	1928	41,977	28,303
1921 à 1925	37,588	31,659	1929	55,595	29,161

Le mouvement migratoire présente en général un excédent d'immigrations dans les provinces d'Anvers, de Brabant, de Hainaut, Liège et Limbourg (voir moyenne de la période 1921-1925 dans l'Annuaire précédent); cet excédent se constate toutefois en 1929 pour toutes les provinces du Royaume et il est surtout marqué, comparativement aux années précédentes, dans le Limbourg, le Hainaut et la province de Liège.

PROVINCES	1928				1929			
	IMMI- GRA- TIONS	ÉMI- GRA- TIONS	EXCÉDENT		IMMI- GRA- TIONS	ÉMI- GRA- TIONS	EXCÉDENT	
			des immigra- tions	des émigra- tions			des immigra- tions	des émigra- tions
Anvers.	6,516	2,115	4,401	—	8,374	3,988	4,386	—
Brabant	11,294	6,298	4,996	—	11,498	6,400	5,098	—
Flandre occidentale	3,219	3,682	—	463	3,420	2,939	481	—
Flandre orientale	1,769	1,773	—	4	2,102	1,716	386	—
Hainaut	8,073	6,926	1,147	—	11,847	6,659	5,188	—
Liège.	5,791	3,641	2,150	—	9,462	3,970	5,492	—
Limbourg.	3,646	2,008	1,638	—	6,842	1,779	5,063	—
Luxembourg.	960	1,210	—	250	999	947	52	—
Namur.	709	650	59	—	1,051	763	288	—
Le ROYAUME	41,977	28,303	14,391	717	55,595	29,161	26,434	—

Les émigrations sont, en général, surtout importantes dans les provinces de Hainaut et de Brabant, les immigrations atteignant les chiffres les plus élevés dans les provinces de Brabant, de Hainaut, d'Anvers et de Liège.

Le développement du bassin houiller de Campine a intensifié le mouvement des immigrations, jadis peu important, du Limbourg : on a relevé, en effet, de 1922 à 1929 respectivement 1,112, 4,126, 3,874, 3,648, 5,267, 3,874, 3,646 et 6,842 immigrants.

C'est avec la France que le mouvement des immigrations et des émigrations est le plus important, représentant pour ces dernières plus des deux tiers du mouvement total.

Du tableau ci-après il résulte que les communes populeuses ont attiré plus d'étrangers que les autres; mais elles ont aussi fourni le contingent le plus élevé d'émigrants.

GROUPES DE COMMUNES.	IMMIGRATION		ÉMIGRATION.		PROPORT. PAR 1,000 HABITANTS.			
					Immigration.		Émigration.	
	1928	1929	1928	1929	1928	1929	1928	1929
25,000 habitants et plus . .	21,057	24,063	11,655	13,004	10.11	11.51	5.60	6.22
5,000 à moins de 25,000 h.	13,009	19,039	8,732	8,833	5.09	7.35	3.42	3.41
2,000 à moins de 5,000 h.	3,890	5,483	3,749	3,087	2.36	3.29	2.27	1.85
Moins de 2,000 habitants. .	4,021	7,010	4,167	4,237	2.34	4.09	2.43	2.47
TOTAL. . .	41,977	55,595	28,303	29,161	5.25	6.90	3.54	3.62

XLVII

§ 7. — RELEVÉ GÉNÉRAL DU MOUVEMENT DE LA POPULATION

ET DE L'ÉTAT CIVIL.

An- nées.	Habitants au 31 décembre.	Naissances de fait.	Décès de fait.	Excédent des nais- sances.	Mort-nés et autres enfants présentés sans vie.	Mariages.	Di- vorfes.	Proportions par 1.000 habitants.		
								Naissances.	Décès.	Ma- riages.
COMMUNES DE MOINS DE 2,000 HABITANTS.										
1921	1,627,076	36,999	23,163	13,836	1,661	17,724	255	22.86	14.23	10.88
1922	1,637,376	36,609	24,309	11,300	1,686	16,529	231	21.75	14.84	10.10
1923	1,646,321	36,345	22,901	13,444	1,678	15,855	160	22.07	13.91	9.63
1924	1,654,965	36,272	22,798	13,474	1,592	16,007	160	21.91	13.78	9.67
1925	1,693,898	37,118	23,354	13,764	1,453	15,178	157	21.91	13.79	8.96
1926	1,701,502	35,918	23,550	12,368	1,409	14,878	147	21.11	13.84	8.74
1927	1,705,679	35,138	24,325	10,813	1,349	14,650	146	20.60	14.26	8.59
1928	1,714,744	35,116	23,760	11,356	1,376	14,474	140	20.47	13.86	8.44
1929	1,714,757	34,516	26,101	8,415	1,271	14,756	118	20.13	15.22	8.60
COMMUNES DE 2,000 A MOINS DE 5,000 HABITANTS.										
1921	1,535,559	37,267	21,087	16,180	1,762	17,263	300	24.42	13.73	11.24
1922	1,548,691	35,495	21,935	13,560	1,649	16,167	312	22.92	14.16	10.44
1923	1,565,762	36,379	20,522	15,857	1,655	15,654	249	23.23	13.12	10.00
1924	1,582,257	35,720	20,151	15,569	1,551	15,795	236	22.58	12.74	9.98
1925	1,611,799	36,070	20,761	15,309	1,510	14,948	240	22.38	12.88	9.27
1926	1,625,402	35,605	21,153	14,452	1,524	14,461	192	21.90	13.01	8.90
1927	1,641,718	34,331	21,676	12,655	1,362	14,495	180	20.91	13.20	8.83
1928	1,650,188	34,819	21,524	13,295	1,384	14,533	178	21.10	13.04	8.81
1929	1,665,046	34,370	24,108	10,262	1,349	14,706	180	20.64	14.48	8.83
COMMUNES DE 5,000 A MOINS DE 25,000 HABITANTS.										
1921	2,304,935	52,061	31,011	21,050	2,656	27,551	1,144	22.90	13.45	11.95
1922	2,331,759	48,380	31,490	16,890	2,400	25,616	1,057	20.75	13.50	10.99
1923	2,368,569	49,288	29,679	19,609	2,359	25,081	955	20.81	12.53	10.59
1924	2,406,422	48,281	29,640	18,641	2,201	25,281	798	20.06	12.32	10.50
1925	2,455,889	48,854	30,717	18,137	2,094	23,648	751	19.89	12.51	9.63
1926	2,492,109	47,341	31,304	16,037	2,001	23,032	675	19.00	12.56	9.26
1927	2,520,733	45,973	32,387	13,586	1,915	23,109	669	18.24	12.85	9.17
1928	2,555,495	46,245	31,767	14,478	2,009	22,902	663	18.10	12.43	8.96
1929	2,589,587	46,296	37,161	9,135	1,992	22,887	632	17.88	14.35	8.84
COMMUNES DE PLUS DE 25,000 HABITANTS.										
1921	2,014,563	37,006	27,647	9,359	2,152	25,918	1,966	18.62	13.72	12.87
1922	2,021,742	34,127	28,881	5,246	2,047	24,494	2,118	16.88	14.28	12.12
1923	2,026,168	33,462	26,982	6,480	1,822	23,196	1,889	16.52	13.32	11.45
1924	2,040,830	32,865	27,064	5,801	1,679	23,005	1,762	16.10	13.26	11.27
1925	2,050,290	32,256	27,357	4,899	1,599	20,987	1,355	15.73	13.34	10.24
1926	2,055,588	31,079	28,735	2,344	1,502	20,086	1,335	15.12	13.98	9.73
1927	2,063,947	29,833	28,363	1,470	1,501	19,667	1,356	14.46	13.74	9.53
1928	2,082,842	30,801	28,864	1,937	1,506	19,576	1,370	14.79	13.86	9.39
1929	2,090,799	31,024	33,412	-2,388	1,571	19,462	1,204	14.84	15.98	9.31
LE ROYAUME.										
1921	7,482,133	163,833	102,908	60,425	8,231	88,456	3,665	21.83	13.75	11.82
1922	7,539,568	153,611	106,615	46,996	7,782	82,806	3,718	20.37	14.14	10.98
1923	7,606,820	155,474	100,084	55,390	7,514	79,786	3,253	20.44	13.16	10.49
1924	7,684,474	153,138	99,653	53,485	7,023	80,088	2,956	19.93	12.97	10.42
1925	7,811,876	154,298	102,189	52,109	6,656	74,761	2,503	19.75	13.08	9.57
1926	7,874,601	149,943	104,742	45,201	6,436	72,517	2,349	19.04	13.30	9.21
1927	7,932,077	145,275	106,751	38,524	6,127	71,921	2,351	18.32	13.46	9.07
1928	8,003,269	146,981	105,915	41,066	6,275	71,485	2,351	18.36	13.23	8.93
1929	8,060,189	146,206	120,782	25,424	6,183	71,811	2,134	18.14	14.99	8.91

CHAPITRE III.

ÉTAT POLITIQUE (1).

§ 1^{er}. — CONDITIONS DE L'ÉLECTORAT.

La législation électorale a subi de profondes modifications depuis la fin de la guerre. Successivement sont intervenues plusieurs lois ayant notamment pour objet l'instauration du suffrage universel pur et simple, l'extension complète ou partielle aux femmes du droit de vote réservé antérieurement aux hommes, la réglementation et l'uniformisation presque complète des conditions de l'électorat pour les Chambres législatives et pour les Conseils communaux, tout au moins en ce qui concerne les électeurs du sexe masculin.

Sans abroger la législation antérieure, une loi du 9 mai 1919 avait formé un corps électoral spécial en vue de l'élection des Chambres constituantes. Elle avait rendu identiques pour la Chambre et le Sénat les conditions de l'électorat, et accordé le droit de vote à certaines femmes. Elle disposait que « pour être électeur lors du prochain renouvellement des *Chambres législatives*, il faut être citoyen belge de naissance ou avoir obtenu la grande naturalisation, être âgé de vingt et un ans accomplis, et être domicilié dans la même commune depuis six mois au moins ». Sous le régime de la Constitution révisée en 1892, pour être électeur général, il fallait être Belge de naissance ou avoir obtenu la grande naturalisation, être âgé de vingt-cinq ans accomplis pour la Chambre des représentants, de trente ans accomplis pour le Sénat, être domicilié dans la même commune depuis un an au moins. Des votes supplémentaires étaient attribués à raison de la capacité, de la propriété, de la qualité de chef de famille. Nul ne pouvait cumuler plus de trois votes. Le droit électoral n'était reconnu qu'aux hommes.

La loi du 15 avril 1920, relative aux élections communales, a stipulé que pour être électeur pour la commune, il faut être Belge de naissance ou avoir obtenu la naturalisation, avoir atteint vingt et un ans et être domicilié dans la commune depuis six mois au moins. Elle attribue le droit de vote aux femmes comme aux hommes. Sous le régime antérieur, pour être électeur pour la commune, il fallait posséder la qualité de Belge ou avoir obtenu la naturalisation, réunir les autres conditions déterminées par le Code électoral pour l'électorat sénatorial et être domicilié dans la même commune depuis trois années au moins. Des votes supplémentaires étaient attribués à raison de la capacité, de la propriété, de la qualité de chef de famille. Nul ne pouvait cumuler plus de quatre votes. Le droit électoral n'était pas reconnu aux femmes.

La loi du 18 octobre 1921 a disposé que « sont électeurs pour la province, pour les élections qui auraient lieu en vue du prochain renouvellement des Conseils provinciaux, les personnes qui, réunissant les conditions requises pour être électeur à la Chambre des représentants, sont inscrites sur les listes révisées en 1921 en exécution de la loi du 26 mars 1921. » Sous l'empire de la législation antérieure, étaient électeurs pour la pro-

(1) L'organisation politique du pays n'est envisagée ici que pour autant qu'elle se traduit dans des statistiques, le présent exposé n'étant qu'un résumé des tableaux de l'*Annuaire statistique*.

vince, les citoyens qui réunissaient les conditions requises par le Code électoral pour l'électorat sénatorial.

Les lois des 7 août 1925 et 29 avril 1929 ont disposé que les personnes inscrites sur les listes électorales en vigueur comme électeurs aux Chambres législatives prendraient part respectivement aux élections provinciales de 1925 et de 1929.

Les dispositions de la loi du 9 mai 1919 relatives aux conditions générales de l'électorat pour les Chambres législatives ont été consacrées par la Constitution lors de la révision constitutionnelle de 1921.

Il est à noter que le vote est obligatoire aussi bien pour la province et la commune que pour chacune des Chambres législatives; il a lieu à la commune.

Le nombre des électeurs pour les Chambres législatives et les Conseils communaux a été le suivant :

LISTES électorales de :	ÉLECTEURS GÉNÉRAUX.				ÉLECTEURS COMMUNAUX.			
	Hommes.	Femmes.	Total.	Pour cent dans l'en- semble de la population	Hommes.	Femmes.	Total.	Pour cent dans l'en- semble de la population
1925	2,381,587	10,442	2,392,029	30.89	2,341,136	2,453,143	4,794,279	61.91
1926	2,411,428	10,159	2,421,587	31.00	2,361,362	2,488,841	4,850,203	62.09
1927	2,439,553	10,662	2,441,215	31.00	2,380,463	2,512,084	4,892,547	62.13
1928	2,462,341	9,398	2,471,739	31.16	2,413,661	2,545,295	4,958,956	62.52
1929	2,488,106	9,340	2,497,446	30.98	2,443,300	2,576,625	5,019,925	62.28

La proportion du nombre d'électeurs dans l'ensemble de la population varie assez sensiblement pour les différentes provinces; c'est ainsi que pour les listes électorales entrées en vigueur en 1929 ce rapport a été respectivement pour les Chambres législatives et pour les conseils communaux de 28.4 et de 57.2 pour la province d'Anvers, de 30.5 et de 62.9 pour le Brabant, de 30.3 et de 61.1 pour la Flandre occidentale, de 31.3 et de 63.0 pour la Flandre orientale, de 33.5 et de 66.2 pour le Hainaut, de 32.9 et de 65.9 pour la province de Liège, de 26.0 et de 49.9 pour le Limbourg, de 31.5 et de 61.6 pour le Luxembourg, de 33.1 et de 66.1 pour la province de Namur. Les provinces wallonnes, qui comptent une proportion plus élevée d'adultes que les autres provinces, ont ainsi, en général, un nombre relatif plus important d'électeurs.

Un examen des tableaux insérés dans l'Annuaire permet de constater que le corps électoral pour le Conseil communal se compose dans toutes les provinces, sauf dans celle de Limbourg, de plus d'électrices que d'électeurs. Le nombre des électrices est notablement plus élevé que celui des électeurs dans les arrondissements comprenant de grandes agglomérations urbaines.

Lors des élections pour le renouvellement intégral de la Chambre des Représentants, 2,178,196 électeurs sur 2,346,096 ont voté en 1925 et 2,346,729 sur 2,497,446 en 1929; la proportion des absents s'est donc élevée à 7.16 % en 1925 et 9.40 % en 1929. Pour le Sénat, le nombre des votants a été de 2,175,008 en 1925 et de 2,346,636 en 1929, la proportion des absents étant respectivement de 7.29 et de 9.40 %.

Sur les 4,629,783 électeurs inscrits sur les listes électorales en vigueur dans les communes pour lesquelles un scrutin a eu lieu lors du renouvellement des conseils communaux en 1926, 4,289,648 ont voté; le nombre des abstentions s'est élevé à 340,135, soit 7.35 %; cette proportion avait été de 10.11 % en 1921. Le nombre d'électeurs figurant sur les listes électorales des communes où l'élection s'est terminée sans scrutin a été, en 1926, de 216,338.

§ 2. — MEMBRES DE LA CHAMBRE DES REPRÉSENTANTS

ET DU SÉNAT.

La constitution révisée en 1921 applique au Sénat les conditions générales d'éligibilité requises pour la Chambre des représentants. Toutefois, pour être élu sénateur directement par le corps électoral, il faut, en outre, appartenir à l'une des catégories d'éligibles déterminées par la Constitution.

Elle donne au mandat des sénateurs la même durée qu'à celui des représentants et porte que la Chambre et le Sénat sont renouvelés intégralement tous les quatre ans.

La loi électorale fixe le nombre des députés d'après la population. Ce nombre ne peut excéder la proportion d'un député sur 40,000 habitants.

Le Sénat se compose :

- 1^o De membres élus à raison de la population de chaque province;
- 2^o De membres élus par les conseils provinciaux;
- 3^o De membres élus par le Sénat.

Les fils du Roi ou, à leur défaut, les princes belges de la branche de la famille royale appelée à régner sont de droit sénateurs, à l'âge de dix-huit ans.

Le nombre de sénateurs élus directement par le corps électoral est égal à la moitié du nombre des membres de la Chambre des Représentants.

Les conseils provinciaux élisent des sénateurs dans la proportion d'un sénateur pour 200,000 habitants. Tout excédent de 125,000 habitants au moins donne droit à un sénateur de plus. Toutefois, chaque Conseil provincial nomme au moins trois sénateurs.

Le nombre des sénateurs cooptés est égal à la moitié du nombre des sénateurs provinciaux. Si ce nombre est impair, il est majoré d'une unité.

§ 3. — CONSEILLERS PROVINCIAUX.

La loi organique du 19 octobre 1921 modifie profondément le régime antérieur.

Elle change tout d'abord le mode de déterminer le nombre des conseillers pour la province entière et celui de les répartir entre les circonscriptions. Antérieurement, la loi fixait un diviseur pour chaque province. Un canton obtenait autant de sièges que ce diviseur était contenu de fois dans le chiffre de sa population. Les excédents supérieurs

à la moitié du diviseur donnaient droit à un siège. Lors des remaniements à la suite de chaque recensement décennal, les situations acquises étaient respectées.

D'après la loi de 1921, le nombre des conseillers de chaque province est fixé d'après la population de celle-ci. Les provinces sont rangées en cinq catégories auxquelles correspond un nombre fixe de conseillers.

La loi du 8 août 1925 a modifié comme suit le nombre des conseillers par province, en majorant de 6 unités le nombre des conseillers de la province de Liège organiquement prévu, à raison de l'incorporation à cette province des cantons d'Eupen, Malmédy et Saint-Vith.

Anvers	90 conseillers.
Brabant	90 "
Flandre occidentale	80 "
Flandre orientale	90 "
Hainaut	90 "
Liège	86 "
Limbourg	60 "
Luxembourg	50 "
Namur	60 "
Le Royaume . . .	696 "

§ 4. — CONSEILLERS COMMUNAUX.

La loi du 15 avril 1920 changeant celle du 11 avril 1895 a décidé que le renouvellement intégral du mandat des conseillers communaux aurait lieu tous les six ans; elle a supprimé les conseillers communaux supplémentaires.

Antérieurement, les communes étaient classées d'après leur population en treize catégories dont la dernière comprenait les communes de 70,000 habitants et plus et auxquelles il était attribué 31 conseillers. La loi du 20 février 1921 répartit en 8 catégories les communes de 70,000 habitants au moins, créant ainsi 7 catégories nouvelles auxquelles elle attribue de 33 à 45 conseillers. D'après le recensement du 31 décembre 1920, il y avait 6 communes de plus de 80,000 habitants. La loi du 20 février 1921 n'a donc apporté aucune modification dans la composition des conseils communaux de moins de 80,000 habitants.

Auparavant le conseil communal se renouvelait par moitié tous les 4 ans, la composition du conseil ne dépassant pas 31 membres, non compris les conseillers communaux supplémentaires.

Voici la composition, en 1929, des diverses assemblées délibérantes dont il vient d'être question.

	Nombre de membres
Chambre des Représentants	187
{ Membres élus par le corps électoral	93
Sénat	40
{ Sénateurs provinciaux	20
{ Sénateurs cooptés.	20
Conseillers provinciaux	696
Conseillers communaux	23,438

CHAPITRE IV.

ENSEIGNEMENT.

A. — ENSEIGNEMENT DU DEGRÉ INFÉRIEUR.

§ 1^{er} — ENSEIGNEMENT PRIMAIRE PROPREMENT DIT.

a) *Ecoles primaires.* — La loi du 19 mai 1914 a rendu l'instruction obligatoire en prescrivant aux chefs de famille de donner à leurs enfants une instruction primaire convenable.

L'obligation scolaire commence après les vacances d'été de l'année pendant laquelle l'enfant accomplit sa sixième année et s'étend normalement sur une période de huit années.

En ce qui concerne la manière de s'acquitter de l'obligation qu'elle impose, une grande latitude est laissée aux parents, pourvu que l'instruction soit donnée conformément aux dispositions de la loi. Ils peuvent faire instruire leurs enfants dans une école publique ou privée du degré primaire ou moyen, ou les faire instruire à domicile.

L'efficacité pratique de la loi est assurée par certaines mesures d'application, de contrôle et de répression.

Il doit, en principe, y avoir au moins une école communale dans chaque commune (écoles communales); les communes toutefois, en adoptant une ou plusieurs écoles privées peuvent être relevées de cette obligation (écoles adoptées). Pour pouvoir être adoptées, les écoles privées doivent réunir les conditions fixées par le législateur, conditions relatives aux locaux scolaires, au personnel enseignant, au programme des études et au régime d'inspection. Par le fait de l'adoption, le paiement du traitement du personnel enseignant et la fourniture des objets classiques aux élèves qui ont droit à la gratuité de ces objets tombent à charge des pouvoirs publics. Outre les écoles communales et les écoles adoptées, il y a des écoles adoptables (privées subsidiées) qui, restant indépendantes de l'autorité communale, reçoivent des subsides de l'État, en se soumettant à son contrôle.

En dehors de ces trois catégories d'écoles, il existe des établissements purement privés, qui ne sont pas soumis à l'inspection de l'État et pour lesquels aucune statistique n'est publiée.

A titre d'indication, on peut signaler à ce sujet que d'après le rapport de la Commission centrale du budget du Ministère des Sciences et des Arts, le nombre d'enfants soumis à l'obligation scolaire en 1926-1927 était de 902,644 et que, en cette année, la population des écoles primaires inspectées (écoles communales, adoptées et adoptables) était de 812,712 élèves.

Le tableau ci-après donne la situation d'ensemble des écoles primaires de 1924 à 1929. Il est à remarquer que les écoles des anciens cantons d'Eupen et de Malmédy

ne figurent dans ce tableau que depuis l'année 1925 et que les chiffres de 1926 à 1929 ne comprennent plus les écoles annexées aux colonies scolaires (une vingtaine) dont la population reste inscrite aux écoles mères.

SPÉCIFICATIONS.		1924	1925	1926	1927	1928	1929
NOMBRE DES ÉCOLES PRIMAIRES	communales	4,942	5,067	5,077	5,073	5,090	5,103
	adoptées . .	1,895	1,928	1,971	1,991	2,015	2,041
	adoptables .	1,337	1,334	1,295	1,286	1,289	1,308
	Total . .	8,174	8,329	8,343	8,350	8,394	8,452
PERSONNEL ENSEIGNANT DES ÉCOLES PRIMAIRES	communales	16,880	16,956	16,895	16,945	17,129	17,404
	adoptées . .	7,822	7,947	8,150	8,343	8,611	8,923
	adoptables .	5,361	5,356	5,210	5,260	5,385	5,639
	Total . .	30,063	30,259	30,255	30,548	31,125	31,966
POPULATION DES ÉCOLES PRIMAIRES	communales	422,602	418,038	419,862	419,210	420,109	429,747
	adoptées . .	244,973	241,723	246,424	248,017	251,914	261,836
	adoptables .	137,805	135,524	134,114	136,393	139,054	143,764
	Total . .	805,380	795,285	800,400	803,620	811,077	835,347

On constate depuis 1926 un relèvement du chiffre de la population des écoles primaires; il reste toutefois très inférieur aux chiffres établis pour les années 1919 (960,800 élèves), 1920 (968,400), 1921 (955,400) et 1922 (910,800). Le nombre des écoles, par contre, n'a cessé de s'accroître.

Les écoles primaires communales sont de loin les plus nombreuses; elles ont représenté en 1929, 60 % de l'ensemble des écoles, contre 24 % pour les écoles adoptées et 16 % pour les écoles adoptables; la population scolaire étant en cette année de 52 % dans les écoles communales, de 31 % dans les écoles adoptées et de 17 % dans les écoles adoptables.

Si l'on se reporte aux tableaux insérés dans le corps de l'*Annuaire*, on remarque : 1° que les écoles adoptées sont plus nombreuses et ont une population scolaire plus importante que les écoles primaires communales dans les provinces de la Flandre occidentale, de la Flandre orientale et du Limbourg; 2° que la population scolaire des écoles communales se compose en majorité de garçons, tandis que les écoles adoptées et les écoles adoptables comptent plus de filles que de garçons.

Jusqu'en 1914, la loi réservait aussi bien la gratuité de l'écolage que celle des fournitures aux seuls enfants dont les parents ne jouissaient pas d'une certaine aisance.

La loi du 19 mai 1914 a généralisé la gratuité de l'écolage, mais celle des fournitures classiques est comme auparavant réservée aux enfants dont les parents sont, en vertu de l'article 41 des lois coordonnées des 29 octobre 1919 et 3 août 1920, exonérés du paiement de la supertaxe ou impôt complémentaire sur le revenu global.

Les dispositions de la loi ont eu pour effet de diminuer le nombre des élèves payants; ce nombre ne s'élève plus actuellement à 1 p. c. de l'ensemble.

ANNÉES.	NOMBRE DES ÉLÈVES			
	PAYANTS.	NON-PAYANTS.	TOTAL.	Elèves payants sur 100 élèves.
1913	49,280	890,005	939,285	5.2
1919	23,690	937,129	960,819	2.5
1920	20,335	948,039	968,374	2.1
1921	20,656	934,709	955,365	2.2
1922	16,427	894,330	910,757	1.8
1923	12,543	843,349	855,892	1.5
1924	7,676	797,704	805,380	1.0
1925	6,447	788,838	795,285	0.8
1926	5,892	794,508	800,400	0.7
1927	5,201	798,419	803,620	0.6
1928	4,796	806,281	811,077	0.6
1929	4,210	831,137	835,347	0.5

b) *Écoles gardiennes.* — Ces écoles reçoivent les enfants de 3 à 6 ans et préparent à l'enseignement primaire. L'établissement d'écoles gardiennes par les communes, ou l'adoption par elles d'écoles gardiennes privées ont un caractère facultatif. La loi fixe les conditions auxquelles est subordonnée l'allocation des subsides de l'État aux écoles gardiennes communales, adoptées ou adoptables (art. 33 et 33bis, lois des 19 mai 1914, 13 novembre 1919 et 6 mars 1925).

Le nombre des écoles gardiennes soumises à l'inspection de l'État continue à augmenter. La population scolaire après avoir diminué pendant les années qui ont suivi immédiatement la conclusion de l'armistice, par suite du fléchissement du nombre des naissances, a considérablement augmenté depuis 1922 sous l'influence du relèvement de la natalité constaté dès 1919; d'autre part, des écoles se sont ouvertes là où il n'en existait pas encore.

SPÉCIFICATIONS.	1924	1925	1926	1927	1928	1929	
NOMBRE DES ÉCOLES GARDIENNES (1)	communales . .	1,205	1,241	1,290	1,326	1,362	1,391
	adoptées	892	941	1,040	1,106	1,170	1,214
	adoptables . . .	1,446	1,416	1,336	1,302	1,285	1,267
	TOTAL	3,543	3,598	3,666	3,734	3,817	3,872
POPULATION DES ÉCOLES GARDIENNES (1)	communales . .	74,483	80,641	79,923	77,307	76,859	76,927
	adoptées	66,257	73,683	81,531	87,703	93,004	95,660
	adoptables . . .	86,482	89,021	84,196	80,176	77,952	75,812
	TOTAL	227,222	243,345	245,650	245,186	247,815	248,399

(1) Y compris à partir de 1925 les écoles des anciens cantons d'Eupen-Malmédy.

Les écoles gardiennes comprennent des écoles pour garçons, des écoles pour filles et des écoles mixtes; ces dernières sont de loin les plus nombreuses.

ÉCOLES GARDIENNES. (1)	1923	1924	1925	1926	1927	1928	1929
Pour garçons	15	15	16	19	19	19	18
Pour filles	11	10	11	11	11	10	10
Mixtes	3,463	3,518	3,571	3,636	3,704	3,788	3,844
TOTAL	3,489	3,543	3,598	3,666	3,734	3,817	3,872

c) *Écoles d'adultes.* — Les écoles d'adultes sont destinées à tous ceux qui désirent entretenir ou étendre l'instruction qu'ils ont acquise à l'école primaire ou qui n'ont pas suivi du tout ou n'ont pas fréquenté avec fruit les classes de cette école. L'établissement par les communes d'écoles d'adultes ou l'adoption par elles de cours d'adultes privés est entièrement facultatif; ces écoles, ainsi que les écoles d'adultes privées non adoptées, sont subventionnées par l'Etat si elles se soumettent aux conditions d'organisation fixées par l'arrêté ministériel du 21 septembre 1898.

La population scolaire des écoles d'adultes s'est progressivement réduite; de 259,677 en 1913, le nombre des élèves est tombé à 137,281 en 1920, 117,883 en 1921, 99,341 en 1922 et 84,796 en 1923. Cette diminution s'est maintenue pour les années suivantes; elle est spécialement sensible pour les écoles adoptables.

SPÉCIFICATIONS.		1924	1925	1926	1927	1928	1929
NOMBRE DES ÉCOLES D'ADULTES (1)	communales	1,770	1,675	1,562	1,474	1,375	1,250
	adoptées	84	91	74	65	58	52
	adoptables	598	520	468	402	347	289
	TOTAL	2,452	2,286	2,104	1,941	1,780	1,591
POPULATION DES ÉCOLES D'ADULTES (1)	communales	45,174	42,795	39,461	37,841	35,062	31,040
	adoptées	3,592	3,671	3,476	3,378	3,509	3,145
	adoptables	23,722	21,021	18,329	15,291	13,146	11,173
	TOTAL	72,488	67,487	61,266	56,510	51,717	45,358

Le nombre des écoles pour garçons est beaucoup plus élevé dans la catégorie des écoles communales. Le contraire s'observe dans le nombre des écoles adoptables. Les écoles d'adultes mixtes constituent l'exception.

(1) Y compris à partir de 1925 les écoles des anciens cantons d'Eupen-Malmédy.

d) *Dépenses faites pour l'enseignement primaire.* — Les dépenses faites pour l'enseignement primaire sont indiquées dans le tableau ci-après : la part des communes dans ces dépenses s'est élevée pour les exercices 1926 et 1927 respectivement à 26.3 et à 23.4 %; pour les mêmes années, les subsides de la province ont représenté 3.3 et 1.8 % de l'ensemble, et ceux de l'Etat 70.4 et 74.8 %.

SPÉCIFICATIONS.	1925		1926		1927	
	Chiffres absolus.	%	Chiffres absolus.	%	Chiffres absolus.	%
	Fr.		Fr.		Fr.	
Direction, Inspection	5,020,601	1.1	3,454,228	0.7	5,317,269	0.9
Constructions scolaires	73,220,530	16.3	79,432,714	16.1	71,963,446	11.7
Ecoles communales	234,933,391	52.4	257,964,650	52.4	332,277,641	54.2
Ecoles adoptées	72,373,753	16.2	82,109,838	16.7	115,453,841	18.8
Ecoles adoptables	53,726,717	12.0	59,189,275	12.0	78,290,392	12.8
Encouragements	8,763,880	2.0	10,344,427	2.1	9,517,451	1.6
TOTAL. . .	448,038,872	100.0	492,495,132	100.0	612,820,040	100.0
Direction, Inspection	5,020,601	1.1	3,454,228	0.7	5,317,269	0.9
Constructions scolaires	73,220,530	16.3	79,432,714	16.1	71,963,446	11.7
Ecoles primaires proprement dites	316,334,268	70.6	347,803,680	70.6	456,722,610	74.5
Ecoles d'adultes	3,386,853	0.8	3,364,311	0.7	3,932,738	0.6
Ecoles gardiennes	41,312,740	9.2	48,095,772	9.8	65,366,526	10.7
Encouragements	8,763,880	2.0	10,344,427	2.1	9,517,451	1.6
TOTAL. . .	448,038,872	100.0	492,495,132	100.0	612,820,040	100.0

e) *Fonds des mieux doués.* — Le fonds des mieux doués a été organisé par les lois des 15 octobre 1921 et 25 juin 1927; ces lois ont autorisé les communes comptant au moins 20,000 habitants à constituer des fonds communaux des mieux doués; les fonds intercommunaux et les fonds provinciaux prévus par la loi du 15 octobre 1921 ont été remplacés en 1927 par des fonds d'arrondissement auxquels sont rattachés toutes les communes d'un arrondissement administratif n'ayant pas constitué de fonds local.

Les fonds des mieux doués ont pour but de procurer aux enfants particulièrement doués et de condition peu aisée les moyens de poursuivre leurs études après l'école primaire.

Les ressources normales des fonds sont les allocations communales et les subventions provinciales (fixées par tête d'habitant) et les subsides de l'Etat dont le montant ne peut être inférieur à l'import total des allocations communales.

Les demandes de prêts sont instruites par les comités de sélection dont la composition est fixée par la loi; il est statué à leur sujet par le collège des bourgmestre et échevins (fonds communaux) ou par la députation permanente (fonds intercommunaux et provinciaux), sauf recours aux autorités supérieures.

La première répartition des prêts d'étude a été faite pour l'exercice scolaire 1922-1923; le nombre et le montant des prêts accordés au cours des dernières années ont été les suivants :

ÉTUDES en vue desquelles les bourses ont été accordées.	1923-1924	1924-1925	1925-1926	1926-1927	1927-1928
Nombre des prêts accordés.					
Normales primaires.	947	1,108	1,319	1,294	1,205
» moyennes.	73	82	93	167	88
Moyennes inférieures.	416	544	557	720	876
» supérieures.	595	657	866	1,047	1,311
Techniques.	205	224	351	482	595
Autres.	113	134	162	262	255
TOTAL.	2,349	2,749	3,348	3,972	4,330
Montant des prêts (francs).					
Normales primaires.	665,660	964,037	1,246,996	1,365,336	1,524,320
» moyennes.	45,550	69,347	97,212	185,050	128,080
Moyennes inférieures.	185,007	280,100	322,259	484,770	692,097
» supérieures.	330,012	445,849	647,452	909,795	1,373,940
Techniques.	118,471	155,049	252,845	364,529	577,240
Autres.	73,765	109,656	146,825	267,362	319,525
TOTAL.	1,418,465	2,024,038	2,713,589	3,576,842	4,615,202

Il ressort de ce tableau que les prêts ont été accordés pour poursuivre principalement des études normales primaires et des études moyennes supérieures et inférieures. Sur les 4,330 prêts accordés en 1927-1928, 2,450 l'ont été en faveur des écoles privées (2,700,848 fr.) et 1,880 (1,914,354 francs) aux écoles publiques.

Les ressources mises à la disposition des comités de sélection ont été de 3,099,000 fr. en 1923-1924; de 4,825,000 francs en 1924-1925; de 6,867,000 francs en 1925-1926; de 7,522,000 francs en 1926-1927 et de 9,374,000 francs en 1927-1928.

f) *Épargne scolaire. — Mutualités scolaires.* — D'après les tableaux statistiques établis tous les trois ans par le Ministère des Sciences et des Arts, la situation de l'épargne

scolaire dans les établissements d'enseignement primaire s'est présentée comme suit :

CATÉGORIES d'écoles.	1926.				1929.			
	Population scolaire.	Elèves épar- gnant.	% des élèves épar- gnant.	Moyenne par élève.	Population scolaire.	Elèves épar- gnant.	% des élèves épar- gnant.	Moyenne par élève.
				Fr.				Fr.
Ecoles gardiennes.	245,650	61,883	25.2	63.30	248,399	72,335	29.1	90.87
Ecoles prim. pro- prement dites .	800,400	448,456	56.0	107.50	835,347	578,911	69.3	101.48
Ecoles d'adultes .	61,266	8,246	13.5	138.60	45,358	5,112	11.3	111.17
TOTAL. . .	1,107,316	518,585	46.8	102.40	1,129,104	656,358	58.1	100.04

En 1923, le nombre d'élèves épargnant avait été de 387,784 (34.3 %), la moyenne de l'épargne étant de fr. 92.70.

Des progrès sensibles ont donc été faits d'une année à l'autre en ce qui a trait à la diffusion de l'esprit d'épargne.

Pendant les mêmes années le mouvement des mutualités scolaires a été le suivant :

SPÉCIFICATIONS.	1926.			1929.		
	Elèves des écoles primaires.	Elèves des écoles d'adultes.	Total.	Elèves des écoles primaires.	Elèves des écoles d'adultes.	Total.
Nombre d'élèves affiliés à des mutualités :						
établies à l'école. . . .	34,032	3,055	37,087	25,832	1,950	27,782
en dehors des écoles . .	33,482	4,926	41,408	42,299	6,811	49,110
TOTAL.	67,514	10,981	78,495	68,131	8,761	76,892
Sommes versées aux mu- tualités établies à l'école, par les élèves des écoles.	3,076,366	473,093	3,549,459	799,419	265,354	1,064,773

Le nombre de mutualités établies à l'école qui était de 1,290 en 1926 est tombé à 944 en 1929; le nombre d'affiliés à ces mutualités ainsi que les versements effectués sont en diminution sensible.

Aux mutualités de retraite établie à l'école étaient en outre affiliées en 1926, 88,177 personnes ayant versé 10,412,005 francs et en 1929, 62,713 personnes ayant versé 4,037,147 fr.

Ce sont les mutualités de retraite qui ont — et de loin — le plus grand nombre d'adhérents.

§ 2 — COURS PRIMAIRES DONNÉS DANS LES ÉTABLISSEMENTS
D'ENSEIGNEMENT MOYEN.

La loi organique de l'enseignement moyen autorise l'annexion à l'école moyenne, là où le besoin s'en fait sentir, d'une section préparatoire dans laquelle sont enseignées les matières attribuées aux écoles primaires.

La population de ces sections préparatoires a été la suivante :

	GARÇONS.	FILLES.	TOTAL.
1922	19,183	8,668	27,851
1923	17,631	7,978	25,609
1924	15,529	7,311	22,840
1925	13,535	6,387	19,922
1926	12,227	6,215	18,442
1927	11,486	5,724	17,210
1928	11,406	5,844	17,250
1929	12,721	6,544	19,265

§ 3. — ENSEIGNEMENT NORMAL PRIMAIRE.

Le relevé ci-après donne le nombre et la population des établissements chargés de la formation des instituteurs et institutrices ainsi que le nombre des élèves diplômés.

SPÉCIFICATIONS.	ÉTABLISSEMENTS NORMAUX							
	pour instituteurs.				pour institutrices.			
	1925.	1926.	1927.	1928.	1925.	1926.	1927.	1928.
Nombre des écoles normales	30	30	31	31	51	50	50	50
Nombre des élèves inscrits	4,362	3,891	3,273	3,104	7,514	6,611	5,344	4,907
Nombre des élèves diplômés	757	980	920	791	1,467	1,723	1,497	1,169

Le nombre des élèves des écoles normales primaires est depuis 1925 en sensible diminution tant dans les établissements pour instituteurs que dans les écoles pour institutrices.

Les écoles normales agréées sont de loin les plus nombreuses. Elles étaient, en 1928, au nombre de 65, sur un total de 81 établissements et comptaient 6,845 élèves sur une population totale de 8,011.

Les dépenses faites pour l'enseignement normal (écoles normales primaires et moyennes) se sont élevées à 25 millions environ en 1928 et à 33 millions en 1929, les traitements du personnel intervenant dans ces chiffres respectivement pour 19 et 27 millions.

B. — ENSEIGNEMENT MOYEN.

L'enseignement moyen comprend deux degrés : le degré supérieur donné dans les athénées royaux, les sections d'athénée annexées à certaines écoles moyennes de l'État, les collèges communaux, les collèges patronnés et les collèges provinciaux; le degré inférieur enseigné dans les écoles moyennes de l'État, les écoles moyennes communales et les écoles moyennes patronnées.

Le nombre et la population des établissements d'enseignement moyen, *sections préparatoires des écoles moyennes non comprises* (voir ces chiffres au § 2, page précédente) sont indiqués ci-après :

ÉTABLISSEMENTS D'INSTRUCTION.	ÉTABLISSEMENTS.				POPULATION.			
	1926.	1927.	1928.	1929.	1926.	1927.	1928.	1929.
<i>Degré supérieur.</i>								
Athénées royaux	24	24	24	24	8,280	8,020	7,705	7,488
Sections d'athénée annexées aux écoles moyennes de l'État (a) . .	5	6	11	12	338	374	641	768
Collèges communaux et collèges provinciaux (b)	4	4	4	4	2,027	2,017	1,853	1,700
Collèges patronnés	9	10	10	10	1,481	1,609	1,500	1,433
<i>Degré inférieur.</i>								
Écoles moyennes								
De l'État								
pour garçons (a)	86	88	90	91	8,371	8,060	7,658	6,999
pour filles	45	46	46	47	4,063	3,983	3,712	3,347
Communales								
pour garçons	7	7	7	7	1,561	1,458	1,187	1,027
pour filles	10	8	8	8	1,948	2,076	1,847	1,557
Patronnées								
pour garçons	6	6	6	6	272	340	334	407
pour filles	1	2	2	3	72	167	129	187
TOTAUX	197	201	208	212	28,413	28,104	26,566	24,913

Y compris les élèves des sections préparatoires visées ci-dessus, le nombre des élèves des établissements publics d'enseignement moyen était au 31 décembre 1929 de 44,178.

(a) Non compris l'école moyenne et la section d'athénée d'Aix-la-Chapelle

(b) Il existait en outre en 1928 huit lycées ou athénées communaux pour jeunes filles (Anvers, Bruxelles, Ixelles, Saint-Gilles, Schaerbeek, Liège, Mons et Gand) dont la population au 31 décembre 1928 était de 2,058 élèves (classes préparatoires : 251; humanités anciennes : 900; humanités modernes : 907). L'État n'ayant pas encore organisé l'enseignement moyen du degré supérieur pour jeunes filles, ces établissements ne possèdent pas actuellement de statut légal.

Les subsides accordés par le Gouvernement, les provinces et les communes se sont élevés aux chiffres indiqués ci-après :

ÉTABLISSEMENTS D'INSTRUCTION.		1923.	1924.	1925.	1926.
		fr.	fr.	fr.	fr.
Athénées royaux	État	7,683,235	7,998,142	8,678,819	10,676,812
	Communes	2,256,269	2,634,071	3,055,104	3,003,371
Ecoles moyennes de l'État	État	12,728,500	12,878,103	13,156,169	16,046,941
	Communes.	4,420,335	5,142,751	6,067,553	6,173,562
Etablissements communaux	État	363,251	361,627	354,272	359,997
	Provinces	572,593	588,194	607,015	796,271
	Communes.	5,517,342	6,543,257	7,579,776	8,072,850
TOTALS. . .		33,541,525	36,146,145	39,498,708	45,129,804

Les matières de l'enseignement moyen du degré inférieur et celles de l'enseignement moyen du degré supérieur sont également enseignées respectivement à l'école des pupilles et à l'école des cadets de l'armée.

Les dépenses faites pour l'enseignement moyen se sont élevées de 1924 à 1928 respectivement à 32, 38, 37, 47 et 95 millions, l'augmentation en 1928 étant due à la péréquation des traitements du personnel et au fait que l'État fait l'avance des sommes dues par les communes comme part d'intervention.

La préparation des professeurs de l'enseignement moyen du degré inférieur se fait dans les écoles normales de l'État ou dans les écoles normales privées; celle des professeurs de l'enseignement moyen du degré supérieur se fait dans les universités.

Les écoles et sections normales moyennes de l'État comptaient :

En 1922-1923	384 élèves dont 240 femmes.
» 1923-1924	426 » » 268 »
» 1924-1925	454 » » 321 »
» 1925-1926	360 » » 269 »
» 1926-1927	448 » » 332 »
» 1927-1928	315 » » 237 »
» 1928-1929	270 » » 191 »

C. — ENSEIGNEMENT SUPÉRIEUR.

L'enseignement supérieur est donné dans les universités. Il existe deux universités de l'État, celle de Gand et celle de Liège, et deux universités libres, celle de Bruxelles et celle de Louvain. La loi du 5 juillet 1920 a accordé la personnalité civile aux universités de l'État, à Gand et à Liège. La loi du 31 juillet 1923 a réglé l'emploi des langues à l'université de Gand.

Voici quelle était la population de ces quatre universités pendant les dernières années :

UNIVERSITÉS.	ANNÉES ACADÉMIQUES				
	1924-25	1925-26	1926-27	1927-28	1928-29
De Gand	1,651	1,651	1,641	1,597	1,650
» Liège	2,837	2,409	2,294	2,278	2,458
» Bruxelles	1,996	1,637	1,829	1,945	2,051
» Louvain	3,364	3,291	3,394	3,551	3,755
Totaux . } Elèves belges	7,573	7,156	7,240	7,360	7,640
	» étrangers	2,275	1,832	1,918	2,011
TOTAUX GÉNÉRAUX	9,848	8,988	9,158	9,371	9,914

Ce sont les écoles techniques et la faculté de médecine qui comptent le plus grand nombre d'étudiants.

L'élément étranger a représenté en 1928-1929 23 % de la population totale de nos universités.

Le tableau ci-après donne le nombre des diplômes de fin d'étude décernés en suite des examens subis devant les facultés des quatre universités ainsi que devant les jurys spéciaux constitués par le Gouvernement :

NATURE DES DIPLOMES.	1923	1924	1925	1926	1927	1928
Docteur en médecine, chirurgie et accouchements	182	406	350	282	269	249
Docteur en droit	356	188	198	196	196	205
Candidat-notaire	54	61	72	65	57	75
Docteur en philosophie et lettres . .	78	77	85	95	79	71
Docteur en sciences physiques et mathématiques	23	24	25	31	24	7
Docteur en sciences naturelles . . .	27	22	30	23	22	17
Pharmacien	79	98	90	78	75	75
Ingénieur civil des mines	249	158	154	165	124	92
Ingénieur des constructions civiles . .	37	40	20	20	25	15
TOTAL	1,085	1,074	1,024	955	871	806

En plus des universités, l'enseignement supérieur est encore donné dans les établissements mentionnés ci-après :

ETABLISSEMENTS	1927-28		1928-29		1929-30		1930-31	
	Etudiants		Etudiants		Etudiants		Etudiants	
	belges	étran- gers.	belges	étran- gers.	belges	étran- gers.	belges	étran- gers.
Institut St-Louis, } Fac. de philos. à Bruxelles. } et lettres . . .	150	—	163	—	215	—	208	—
Collège } Fac. de philos. N.-Dame de la } et lettres . . .	97	—	95	1	95	2	119	1
Paix, à Namur. } Fac. des sciences.	87	—	81	1	81	—	84	—
Ecoles supérieures de commerce et Ecoles techniques supérieures . . .	4,511	870	4,693	831
Ecole de médecine vétérinaire . . .	74	6	78	6	78	16	78	20
Université coloniale	45	2	59	1	65	1	66	—
Institut agronomique de l'Etat . .	116	83	123	85	94	78
Ecole militaire et Ecole d'applicat ⁿ .	234	2	308	6	313	12	272	12
Ecole de guerre	51	12	50	12	42	14	41	12

D. — ENSEIGNEMENTS SPÉCIAUX.

Sous ce chapitre sont compris l'enseignement industriel, professionnel et commercial, l'enseignement agricole, l'enseignement militaire et l'enseignement artistique.

§ 1^{er}. — ENSEIGNEMENT INDUSTRIEL, PROFESSIONNEL
ET COMMERCIAL.

Il n'existe pas en Belgique de loi sur l'enseignement industriel et professionnel. Jusqu'ici le Gouvernement n'a pas cru devoir créer des écoles industrielles et professionnelles de l'État. Il laisse l'initiative de la création de ces institutions aux administrations provinciales et communales, ainsi qu'aux particuliers. Il se borne à encourager et au besoin à provoquer les initiatives et à donner aux organisateurs les conseils nécessaires pour que l'école produise de bons résultats.

Les Chambres législatives mettent chaque année à la disposition du Gouvernement les crédits nécessaires pour lui permettre d'accorder des subsides aux écoles industrielles et professionnelles.

Quant aux cours commerciaux, ils sont fondés généralement par des particuliers et certains d'entre eux sont subsidiés par l'État.

L'enseignement commercial et l'enseignement industriel supérieurs sont donnés dans un certain nombre d'établissements généralement subsidiés par le Gouvernement et parmi lesquels figurent l'Ecole des mines et Faculté polytechnique du Hainaut à Mons, les Ecoles de brasserie et de distillerie de Gand, l'Ecole supérieure des textiles de Verviers, les Ecoles ou instituts supérieurs de commerce situés à Anvers, Bruxelles, Gand, Liège, Louvain, Mons et Morlanwelz.

Il y a, de plus, des écoles techniques et des écoles de commerce annexées aux Universités.

L'enseignement professionnel maritime est donné dans les écoles de navigation de l'Etat d'Ostende et d'Anvers.

Le nombre et la population des écoles industrielles, professionnelles et commerciales subsidiées par l'Etat sont donnés ci-après pour l'année scolaire 1927-1928 :

ENSEIGNEMENTS.	Nombre d'institutions.	Nombre de professeurs.	ÉLÈVES.			Nombre de certificats délivrés.	Subsides de l'Etat, des provinces et des communes (1,000 fr.).
			Garçons.	Filles.	Total.		
Enseignement supérieur.	24	539	5,562	152	5,714	748	7,174
» commercial.	72	600	10,621	6,059	16,680	3,772	2,923
» industriel.	143	1,763	28,938	2,538	31,476	3,574	12,363
» du dessin .	88	372	6,589	26	6,615	551	1,836
» professionnel.	591	4,746	36,939	32,302	69,241	10,595	71,964
» ménager .	245	599	—	8,896	8,896	956	3,870
TOTAL. . .	1,163	8,619	88,649	49,973	138,622	20,196	100,130

Dans les subsides alloués, l'Etat est intervenu pour 52,350,000 francs (52.3 %), les provinces pour 32,115,000 francs (32.1 %) et les communes pour 15,665,000 francs (15.6 %).

Le nombre des élèves des 763 institutions libres a été de 86,041 (51,752 garçons et 34,289 filles), celui des 400 institutions officielles s'est élevé à 52,581 (36,897 garçons, 15,684 filles). Il a été alloué 65 millions de subsides aux institutions libres et 35 millions aux établissements officiels.

En 1926-27 le nombre des écoles avait été de 1,092, leur population comptait 136,757 élèves et le montant des subsides qui leur était alloué s'élevait à 61 millions.

§ 2. — ENSEIGNEMENT AGRICOLE.

L'enseignement agricole, horticole et vétérinaire est donné : a) dans les établissements relevant directement de l'Etat, comprenant les trois instituts supérieurs de Gembloux, Gand et Bruxelles, et dans les deux écoles moyennes d'agriculture de Huy et de Vilvorde; b) dans les établissements créés par les provinces et les communes ou par l'initiative privée : ces établissements bénéficient des subsides du Gouvernement s'ils sont organisés dans les conditions déterminées.

La population des instituts du premier groupe s'est élevée à 468 élèves en 1925-1926, à 520 élèves en 1926-1927, à 474 élèves en 1927-1928 et 493 élèves en 1928-1929.

L'ensemble des établissements subsidiés en 1925-1926 comprenait 754 établissements d'enseignement agricole et vétérinaire fréquentés par environ 16,000 jeunes gens et près de 3,000 jeunes filles.

§ 3. — ENSEIGNEMENT ARTISTIQUE.

Les établissements d'enseignement artistique du Royaume sont de deux natures : les uns ont pour objet l'enseignement des arts graphiques et plastiques, les autres l'enseignement musical. A la première catégorie appartiennent l'Académie Royale des

Beaux-Arts d'Anvers, qui est un établissement de l'État, et les autres académies des beaux-arts et écoles de dessin, subsidiées et inspectées par l'État; ces établissements sont créés et régis par les communes. A la seconde catégorie appartiennent les conservatoires royaux, les autres conservatoires et écoles de musique communaux subsidiés et inspectés par l'État.

Le relevé ci-après donne le nombre et la population des divers établissements où se donne l'enseignement artistique :

ÉTABLISSEMENTS D'INSTRUCTION.	1926-1927		1927-1928		1928-1929	
	Nombre.	Populat.	Nombre.	Populat.	Nombre.	Populat.
Académie royale des beaux-Arts d'Anvers	1	575	1	570	1	580
Académies et écoles de dessin autres que l'Académie d'Anvers	65	11,574	63	10,101	63	10,640
Conservatoires royaux de musique	4	2,690	4	2,601	4	2,418
Autres conservatoires et écoles de musique	117	25,518	118	24,700	121	25,090

On constate pour les dernières années une diminution notable de la population des conservatoires royaux de musique.

Les conservatoires et écoles de musique ont un nombre sensiblement égal d'élèves masculins et féminins; l'élément masculin est par contre en très forte majorité dans les académies et écoles de dessin.

§ 4. — ENSEIGNEMENT MILITAIRE.

L'enseignement organisé par le Ministère de la Défense nationale a pour but de donner ou de développer l'instruction élémentaire ou moyenne parmi les hommes incorporés ou de préparer les militaires en vue de les rendre aptes à concourir au recrutement des cadres de l'armée.

Le relevé ci-après donne la population à l'époque de la reprise des cours, des divers cours et établissements relevant du Ministère de la Défense nationale :

COURS ET ÉTABLISSEMENTS	1924-25	1925-26	1926-27	1927-28	1928-29
Ecole centrale } Section normale	46	76	65	65	73
} Section spéciale	—	—	9	14	25
Ecole militaire et Ecole d'application	257	262	257	236	314
Ecole de guerre	37	32	28	63	62
Ecoles des pupilles	800	825	744	686	726
Ecoles des cadets	199	193	164	152	183
Cours pour candidats sous-lieutenants de réserve	1,882	2,705	2,367
Cours pour volontaires se destinant au cadre subalterne	275	324	993
} Cours d'administration	816	850	790	834
Cours du soir } Cours de français et de fland.	1,973	2,030	1,919	1,661
} Cours pour illettrés	1,571	1,600	1,844	1,925	1,619
} Cours scientifique	162	340	446	1,109

CHAPITRE V.

CULTES.

§ 1^{er}. — PERSONNEL RÉTRIBUÉ DU CULTE CATHOLIQUE.

En 1924, le personnel rétribué du culte catholique comprenait 6,153 membres dont 3,162 étaient des desservants de succursales et 2,317 des vicaires. La répartition de ce personnel s'établissait comme suit à cette époque :

Diocèse de Malines	1,523	Diocèse de Liège	1,209
Diocèse de Bruges.	688	Diocèse de Namur.	1,046
Diocèse de Gand	781		
Diocèse de Tournai	901	LE ROYAUME	6,153

La même année, le personnel rétribué des cultes protestant, anglican et israélite comprenait respectivement, 38, 9 et 18 membres.

§ 2. — CONGRÉGATIONS RELIGIEUSES.

Comme en 1910, un recensement des congrégations religieuses a été opéré le 31 décembre 1920 conjointement avec le recensement général de la population.

Le relevé ci-après contient les éléments de comparaison de ces deux dénombrements :

PERSONNEL.	NOMBRE DE CORPORATIONS		NOMBRE DE RELIGIEUX				TOTAUX.	
	1910	1920	nés en Belgique		nés à l'étranger		1910	1920
			1910	1920	1910	1920		
Religieux	249	320	5,747	6,674	4,629	3,184	10,376	9,858
Religieuses	1,352	1,443	32,393	34,336	15,582	10,317	47,975	44,653
TOTAL	1,601	1,763	38,140	41,010	20,211	13,501	58,351	54,511

Le nombre des corporations a donc augmenté de 162 unités; la population des congrégations a diminué de 518 religieux et de 3,322 religieuses, ce qui représente au total une diminution de 3,840 religieux.

Le nombre des religieux nés en Belgique dépasse en 1920 de 2,870 unités celui de 1910; au contraire celui des religieux nés à l'étranger est descendu en 1920 à 13,501, en diminution de 6,710 sur le nombre en 1910 des religieux de cette catégorie.

§ 3. — LIBÉRALITÉS FAITES AUX CONGRÉGATIONS HOSPITALIÈRES ET AUX ÉTABLISSEMENTS DES CULTES.

Les dons et legs faits aux congrégations hospitalières et aux établissements des cultes se sont élevés :

	CONGRÉGATIONS.	ÉTABLISSEMENTS DES CULTES.
1919	fr. 3,767	1,347,721
1920	» 101,809	2,271,860
1921	» 18,265	3,074,085
1922	» —	2,208,000
1923	» 82,000	3,521,011
1924	» 15,000	4,424,481

CHAPITRE VI.

JUSTICE.

A. — JUSTICE CIVILE.

Les chiffres suivants donnent un aperçu du travail des tribunaux civils pendant les années judiciaires reprises ci-après :

Justices de paix.

	ANNÉES		
	1922-1923	1923-1924	1924-1925
Affaires inscrites	148,118	121,546	129,342
Affaires terminées à l'amiable ou restées sans suite connue	90,340	75,589	80,597
Affaires terminées par jugement	57,778	45,957	48,745

Tribunaux de commerce.

Affaires nouvelles introduites pendant l'année	33,005	38,636	46,969
Affaires terminées	39,113	39,049	48,363
» restant à juger	19,995	23,110	25,408
Nombre {	des sursis de paiement	1	1
	des concordats préventifs de faillite homologués	45	83
	des faillites déclarées	289	350
			455

Tribunaux de première instance.

Affaires nouvelles introduites pendant l'année	19,130	21,499	20,300
Affaires terminées	19,493	20,654	23,309
» restant à juger	25,866	27,193	24,765
Nombre de jugements accueillant des demandes en matière de {	divorce	3,293	2,882
	séparation de corps	112	146
			129

Cours d'appel.

Affaires inscrites	6,015	6,567	6,982
» terminées	2,628	2,833	3,052
» restant à juger	3,387	3,734	3,930

Cour de cassation.

Affaires inscrites	638	707	556
» terminées	421	510	285
» restant à juger	216	200	250

B. — JUSTICE PÉNALE.

La statistique de la justice pénale se divise en deux parties : l'une dite « Statistique de l'Administration de la Justice » rend compte des affaires traitées par les différentes juridictions répressives du Royaume et expose donc l'activité de la magistrature; l'autre la « Statistique criminelle » traduit en chiffres, certains aspects de la criminalité considérée comme phénomène social.

§ I. — STATISTIQUE DE L'ADMINISTRATION DE LA JUSTICE.

Le nombre de plaintes, dénonciations et procès-verbaux entrés au Parquet en 1925 (reçus directement par le ministère public et les juges d'instruction ou transmis au ministère public par les autorités subordonnées : juges de paix, bourgmestres, gendarmerie), s'est élevé à 225,884 contre 232 716 en 1924 et 234,966 en 1923; le nombre d'affaires laissées sans suite a été de 112,656 en 1925, 103,142 en 1924 et 113,353 en 1923, soit environ la moitié du nombre total des plaintes, dénonciations et procès-verbaux.

L'activité des tribunaux de police, en ce qui a trait aux affaires de police, s'est présentée comme suit :

SPÉCIFICATIONS.	1923		1924		1925	
	CHIFFRES ABSOLUS	PROP. %	CHIFFRES ABSOLUS	PROP. %	CHIFFRES ABSOLUS	PROP. %
Prévenus acquittés ou renvoyés des poursuites, le tribunal s'étant déclaré incompétent.	18,077	8.9	18,587	9.2	18,501	9.6
Prévenus condamnés	185,819	91.1	183,579	90.8	173,736	90.4
TOTAL DES INculpés	203,896	100.0	202,166	100.0	192,237	100.0

On avait compte en 1922 sur 199,016 inculpés, 183,168 prévenus condamnés (92.0 %).

Sur l'ensemble des condamnations :

Ont été condamnés à la peine d'emprisonnement :

En 1913	2 236 prévenus ou 1.4 %	En 1922	2,934 prévenus ou 1.6 %
» 1919	5,099 » 6.9 %	» 1923	2,626 » 1.4 %
» 1920	4,361 » 2.9 %	» 1924	2,133 » 1.2 %
» 1921	4,746 » 2.7 %	» 1925	994 » 0.6 %

Ont été condamnés à l'amende :

En 1913	158,451 prévenus ou 98.6 %	En 1922	180,234 prévenus ou 98.4 %
» 1919	69,034 » 93.1 %	» 1923	183,193 » 98.6 %
» 1920	145,124 » 97.1 %	» 1924	181,446 » 98.8 %
» 1921	172,610 » 97.3 %	» 1925	172,742 » 99.4 %

Des prévenus condamnés ont bénéficié d'une condamnation conditionnelle :

En 1913	51,733 prévenus ou 32.2 %	En 1922	71,206 prévenus ou 38.9 %
» 1919	28,332 » 38.2 %	» 1923	69,224 » 37.3 %
» 1920	64,820 » 43.4 %	» 1924	67,538 » 36.8 %
» 1921	69,700 » 39.3 %	» 1925	63,189 » 36.4 %

En 1925, 1,155 personnes ont été condamnées par les tribunaux de police pour infraction aux lois électorales (absence au vote) et 1,907 prévenus ont été mis à la disposition du Gouvernement par application de la loi du 27 novembre 1891 sur le vagabondage et la mendicité.

Les jugements rendus par les *tribunaux correctionnels* ont été les suivants :

SPÉCIFICATIONS.	1923		1924		1925	
	CHIFFRES ABSOLUS	PROP. %	CHIFFRES ABSOLUS	PROP. %	CHIFFRES ABSOLUS	PROP. %
Prévenus acquittés ou amnistiés . . .	9,426	17.5	9,535	17.2	9,656	16.9
» condamnés	44,368	82.5	46,005	82.8	47,470	83.1
TOTAL DES INculpÉS.	53,794	100.0	55,540	100.0	57,126	100.0

En 1922, la proportion des condamnés sur l'ensemble des inculpés avait été de 81.5 %.

Sur l'ensemble des condamnations :

Ont été condamnés à la peine d'emprisonnement :

En 1913. 23,204 prévenus ou 46.2 %	En 1922. 14,244 prévenus ou 28.9 %
» 1919. 19,040 » 43.5 %	» 1923. 13,354 » 30.1 %
» 1920. 16,185 » 27.3 %	» 1924. 13,760 » 29.9 %
» 1921. 15,323 » 27.0 %	» 1925. 15,060 » 31.7 %

Ont été condamnés à l'amende :

En 1913. 27,003 prévenus ou 53.8 %	En 1922. 35,062 prévenus ou 71.1 %
» 1919. 24,711 » 56.5 %	» 1923. 31,014 » 69.9 %
» 1920. 43,059 » 72.7 %	» 1924. 32,245 » 70.1 %
» 1921. 41,360 » 73.0 %	» 1925. 32,410 » 68.3 %

Des prévenus condamnés, ont bénéficié d'une condamnation conditionnelle :

En 1913. 17,994 prévenus ou 35.8 %	En 1922. 21,541 prévenus ou 43.7 %
» 1919. 13,639 » 31.1 %	» 1923. 18,842 » 42.5 %
» 1920. 20,055 » 33.8 %	» 1924. 19,123 » 41.6 %
» 1921. 19,040 » 33.6 %	» 1925. 19,770 » 41.7 %

Le nombre des prévenus à l'égard desquels des arrêts ont été rendus par les *Cours d'appel* s'est élevé :

En 1913. à 6,229	En 1922. à 5,780
» 1919. 6,043	» 1923. 5,588
» 1920. 5,096	» 1924. 5,221
» 1921. 5,507	» 1925. 4,315 (1)

Les arrêts infirmatifs en tout ou en partie ont été :

En 1913. . . de 1,647 ou 38.5 %	En 1922. . . de 1,875 ou 45.6 %
» 1919. . . 1,579 » 42.9 %	» 1923. . . 1,988 » 48.9 %
» 1920. . . 1,684 » 48.8 %	» 1924. . . 1,814 » 49.1 %
» 1921. . . 1,788 » 47.4 %	» 1925. . . 1,521 » 47.1 %

(1) Non compris les arrêts rendus par la Cour d'appel de Gand dont les archives ont été détruites lors de l'incendie du Palais de Justice.

Les Cours d'assises ont jugé, en 1925, 132 affaires (dont 129 affaires criminelles et 3 concernant des délits politiques ou de presse) contre 129 en 1924 et 160 en 1923. Des 160 prévenus jugés contradictoirement en 1925 39 (24.4 %) ont été acquittés et 121 (75.6 %) condamnés à des peines diverses; des 21 accusés jugés par contumace, 1 a été acquitté.

§ 2. — STATISTIQUE CRIMINELLE.

Le nombre des individus condamnés a été :

En 1919.	de 37,885	dont 24,049	primaires et	13,836	récidivistes
» 1920.	39,814	» 24,747	»	15,067	»
» 1921.	43,467	» 26,176	»	17,291	»
» 1922.	42,115	» 24,716	»	17,399	»
» 1923.	38,743	» 22,744	»	15,999	»
» 1924.	38,826	» 23,333	»	15,493	»
» 1925.	42,409	» 25,655	»	16,754	»

La répartition des condamnés par sexe s'établit comme suit :

En 1919.	26,578 hommes,	11,307 femmes,	soit 29.8 %
» 1920.	27,026	12,788	32.1 %
» 1921.	29,445	14,022	32.3 %
» 1922.	29,824	12,291	29.2 %
» 1923.	28,071	10,672	27.5 %
» 1924.	28,636	10,190	26.2 %
» 1925.	31,451	10,958	25.8 %

Le tableau ci-après donne la répartition des condamnés en 1925 d'après l'âge atteint au moment de l'infraction; on y remarque que l'activité délictueuse a des coefficients assez sensiblement les mêmes, qu'il s'agisse de délinquants hommes ou femmes, les chiffres les plus élevés s'observant de 25 à 35 ans.

GROUPES D'AGES.	CHIFFRES ABSOLUS.			PROPORTION POUR CENT.		
	Hommes.	Femmes.	Total.	Hommes.	Femmes.	Total.
De 16 à moins de 18 ans.	1,185	438	1,623	3.77	4.00	3.83
De 18 » 21 »	3,159	902	4,061	10.04	8.23	9.58
De 21 » 25 »	5,190	1,490	6,680	16.50	13.60	15.75
De 25 » 30 »	5,874	1,844	7,718	18.68	16.83	18.20
De 30 » 35 »	4,209	1,590	5,799	13.38	14.51	13.67
De 35 » 40 »	3,530	1,303	4,833	11.23	11.89	11.40
De 40 » 45 »	2,936	1,149	4,085	9.34	10.49	9.63
De 45 » 50 »	2,189	900	3,089	6.96	8.21	7.28
De 50 » 55 »	1,503	605	2,108	4.78	5.52	4.97
De 55 » 60 »	824	380	1,204	2.62	3.47	2.84
De 60 » 70 »	714	293	1,007	2.27	2.67	2.37
De 70 ans et plus. . . .	129	64	193	0.41	0.58	0.46
Age inconnu.	9	—	9	0.02	—	0.02
Total.	31,451	10,958	42,409	100.00	100.00	100.00

CHAPITRE VII.

MILICE ET ARMÉE

§ 1^{er}. — MILICE.

Le recrutement de l'armée a lieu par des appels annuels et par des engagements volontaires.

Les dispositions en matière de milice sont régies actuellement par les lois des 10 mars et 4 août 1923 fusionnées par l'arrêté royal du 15 août 1923 sous le titre de : « Loi sur la milice, le recrutement et les obligations de service. »

Les principales dispositions de cette loi sont les suivantes :

1^o Tout Belge doit le service militaire; hors le cas d'inaptitude physique, le service militaire ne comporte aucune exemption;

2^o La durée des obligations militaires est de vingt-cinq ans, dont quinze ans dans l'armée active;

3^o Il est institué une réserve de recrutement dans laquelle tout Belge est inscrit dès l'année où il atteint l'âge de dix-sept ans;

4^o A l'inscription sur réquisition, la loi substitue un recensement annuel des jeunes gens arrivés en âge d'être inscrits dans la réserve de recrutement;

5^o La loi institue des bureaux de recrutement qui interviennent notamment dans les questions d'examen physique des miliciens;

6^o La faculté de devancer l'appel devient de règle à peu près générale;

7^o Les exemptions pour causes morales sont abolies et remplacées par des sursis;

8^o Il peut être accordé des libérations de service actif, pour autant que le nombre des désignations dépasse le chiffre fixé par la loi;

9^o La loi institue un privilège en faveur des familles nombreuses dont les revenus n'excèdent pas un maximum déterminé. Un des inscrits de ces familles peut bénéficier d'un sursis illimité équivalent à la dispense du service en temps de paix.

Les résultats des opérations de recrutement des levées de 1926 à 1930 sont exposés dans le tableau suivant :

ANNÉES	EXAMEN PHYSIQUE			RÉSULTAT DE L'EXAMEN PHYSIQUE			LIBÉRÉS DU SERVICE	CONTINGENT
	Inscrits appelés à l'examen	Inscrits n'ayant pas subi l'examen	Inscrits examinés	Exemptés	Ajournés	Désignés pour le ser- vice armé		
1926	89,458	21,434	68,024	5,247	12,489	44,336(a)	788	49,500
1927	95,290	20,664	74,626	18,642	8,490	47,494	3,494	44,000
1928	90,176	20,747	69,429	18,957	7,530	42,942	—	42,942
1929	89,545	20,109	69,436	12,302	8,343	48,791	4,791	44,000
1930	89,627	21,228	68,399	11,120	10,179	47,100	3,196	43,904

(a) 5,952 miliciens qui avaient été désignés pour le service auxiliaire ont été exemptés par la loi du 2 août 1926.

§ 2. — ARMÉE.

Effectif de l'armée. — L'armée se compose d'éléments qui sont sous les drapeaux et d'éléments en congé sans solde ou en congé illimité, mais qui en cas de mobilisation sont rappelés. L'effectif général par arme des éléments présents a été :

ARMES.	1924	1925	1926	1927	1928	1929
Infanterie	32,718	38,957	30,808	27,398	26,799	27,199
Cavalerie	5,272	5,447	5,042	5,034	5,059	5,433
Artillerie	14,969	16,431	15,052	12,583	13,020	13,563
Génie	5,614	5,945	5,832	4,780	4,356	4,567
Aéronautique	3,024	2,867	2,898	2,833	3,016	2,917
Corps de transports	4,692	4,223	4,099	3,666	3,587	3,638
Troupes du service de santé	2,936	2,858	2,569	1,960	1,945	2,014
Troupes de l'intendance	2,847	2,641	2,186	1,380	1,322	1,131
Divers	5,326	5,577	5,169	4,343	4,055	3,995
TOTAUX	77,398	84,946	73,655	63,977	63,159	64,457

En 1923, cet effectif était de 110,398 présents.

L'effectif des troupes (présents), par catégorie, a été le suivant :

	1924	1925	1926	1927	1928	1929
Rengagés	15,499	16,061	15,607	14,655	16,192	16,736
Volontaires	2,806	2,003	1,700	1,526	1,771	2,249
Miliciens	53,410	61,739	52,152	43,761	41,166	41,454
TOTAUX	71,715	79,803	69,459	59,942	59,129	60,439

L'armée comprenait en 1926, 1927, 1928 et 1929 respectivement 4,196, 4,035, 4,030 et 4,018 officiers présents.

CHAPITRE VIII.

FINANCES PUBLIQUES.

A. — FINANCES DE L'ÉTAT.

D'après les comptes budgétaires provisoires, les recettes et les dépenses de toute nature (1) (crédits supplémentaires compris) ont été les suivantes :

ANNÉES.	RECETTES. (1,000 francs.)	DÉPENSES. (1,000 francs.)	EXCÉDENT des recettes ou des dépenses (1,000 francs.)
1925.	8,436,151	13,356,361	— 4,920,210
1926.	11,349,544	14,630,361	— 3,280,817
1927.	10,922,086	9,316,312	+ 1,605,774
1928.	12,415,173	11,103,941	+ 1,311,232
1929.	13,502,046	12,318,165	+ 1,183,881

Les déficits des exercices 1925 et 1926 ont été couverts au moyen du produit des emprunts consolidés et de l'émission des bons du Trésor à court et à moyen terme.

La décomposition des recettes par nature s'est présentée comme suit (milliers de francs):

NATURE DES RECETTES	1926	1927	1928	1929
Recettes ordinaires :				
Contributions directes.	2,436,424	2,736,981	3,219,411	3,549,750
Douanes, accises et recettes diverses.	1,344,485	1,703,254	2,007,572	2,248,130
Enregistrement et domaines	2,156,217	3,474,332	3,971,015	4,063,650
Péages	7,614	46,422	25,365	23,750
Capitaux et revenus.	242,136	210,528	287,516	391,128
Remboursements.	304,750	366,807	309,290	421,214
TOTAL.	6,491,626	8,538,324	9,820,169	10,697,622
Recettes exceptionnelles.	30,260	10,103	10,450	1,800
Recettes extraordinaires (1)	2,050,504	109,972	34,135	50,708
Recettes de réparation (2)	424,244	910,820	1,165,366	1,104,020
Recettes compensatoires	422,767	735,732	678,616	872,412
Chemins de fer, marine, postes, télé- graphe et téléphone	1,930,143	617,135	706,437	775,484
TOTAL GÉNÉRAL.	11,349,544	10,922,086	12,415,173	13,502,046

(1) Produit des emprunts non compris.

(2) Les recettes de réparation comprennent, depuis l'exercice 1927, le produit des titres émis en paiement d'indemnités pour dommages de guerre.

Dans l'évaluation des recettes, les impositions (contributions directes, douanes et accises, enregistrement et domaines) ont été de 4,068 millions en 1925 (48.2 % de l'ensemble), 5,937 millions en 1926 (52.3 %), 7,915 millions en 1927 (72.4 %), 9,198 millions (74.8 %) en 1928 et de 9,862 millions (73.0 %) en 1929.

Les dépenses, crédits supplémentaires compris, se sont élevées aux chiffres indiqués ci-après (milliers de francs) :

NATURE DES DÉPENSES.	1926	1927	1928	1929	
Dette publique	3,132,383	4,010,964	4,886,835	4,504,886	
Défense nationale	542,468	637,221	828,782	910,928	
Sciences et Arts	456,549	653,547	942,923	951,148	
Dépenses de nature ordinaire.	Industrie, Travail et Prévoyance sociale	285,145	594,812	594,618	737,625
	Finances	201,388	270,353	348,742	338,567
	Justice	176,917	229,246	308,843	319,925
	Autres services	1,117,926	1,280,412	1,538,042	2,137,374
	Ensemble des dépenses ordinaires	5,912,776	7,676,555	8,948,785	9,900,453
Dépenses de nature extraordinaire	5,835,146	340,718	494,604	714,872	
Dépenses recouvrables en exécution des traités de Paix	639,447	549,837	569,284	394,947	
Chemins de Fer, Marine, Postes et Télégraphes	2,242,992	749,202	1,091,268	1,307,893	
TOTAL GÉNÉRAL	14,630,361	9,316,312	11,103,941	12,318,165	

Le pourcentage des dépenses afférentes à la dette publique qui était, dans l'ensemble des dépenses ordinaires, de 52.9 en 1926, s'est élevé à 52.2 en 1927, à 49.0 en 1928 et à 46.7 en 1929.

En cette dernière année, le budget du Ministère de la Défense Nationale a représenté 9.2 % de l'ensemble du budget ordinaire, celui des Sciences et Arts 9.6 %; celui de l'Industrie et du Travail 7.4 %; celui des Finances 3.4 %; celui de la Justice 3.2 %.

Les tableaux suivants donnent en milliers de francs la situation de la dette publique pour les exercices 1925 à 1929; dans l'appréciation des éléments de ces tableaux, il importe de tenir compte de la stabilisation du franc belge — à 175 francs la £ — réalisée dans le courant de 1926.

La dette flottante qui intervenait pour plus de 50 % dans le montant de la dette en 1923 et 1924 a été progressivement réduite au cours des exercices ultérieurs : elle ne repré-

sentait plus fin 1928 et 1929 que 6.26 et 4.49 % de l'ensemble. Cette réduction a porté tout d'abord sur la dette extérieure, consolidée par l'accord de Washington (18 août 1925) et par la convention de Londres (31 décembre 1925). En ce qui concerne la dette flottante intérieure, un arrêté royal du 31 juillet 1926, pris en exécution de la loi du 16 juillet 1926, a laissé aux porteurs de bons du Trésor intérieurs l'option entre l'échange contre des actions privilégiées des Chemins de fer ou de nouveaux bons remboursables à l'intervention du Fonds d'amortissement.

DETTE PUBLIQUE (a)	1925	1926	1927	1928	1929
Dette consolidée.					
Dette intérieure	10,905,882	11,014,613	10,917,974	10,983,628	11,015,317
Dette indirecte	6,336,819	11,094,386	11,394,432	11,205,111	11,013,683
Dette extérieure	15,810,034	28,931,246	28,364,122	28,219,670	27,668,013
TOTAL de la dette consolidée	33,052,735	51,040,245	50,676,528	50,408,409	49,697,013
Dette flottante et à moyen terme					
Dette intérieure	14,688,732	5,035,796	3,995,775	3,366,210	2,336,543
Dette extérieure	298,193	356,951	162,299	—	—
TOTAL de la dette flottante	14,986,925	5,392,747	4,158,074	3,366,210	2,336,543
ENSEMBLE DE LA DETTE	48,039,660	56,432,992	54,834,602	53,774,619	52,033,556

La dette consolidée extérieure s'est présentée comme suit :

DETTE PUBLIQUE (a)	1924	1925	1926	1927	1928
Contractée avant l'armistice	737,134	783,934	1,196,971	1,112,190	1,028,748
Contractée après l'armistice	2,701,501	15,026,100	27,734,275	27,251,932	27,190,922
dont emprunt de stabilisation	—	—	3,588,109	3,574,142	3,559,981
TOTAL	3,438,635	15,810,034	28,931,246	28,364,122	28,219,670

(a) Les dettes extérieures sont évaluées en francs belges au cours des changes du 31 décembre de chaque année.

L'importance relative de la dette consolidée et de la dette flottante, ainsi que celle des dettes intérieure et extérieure, est donnée ci-après :

DETTE PUBLIQUE (a)	1924	1925	1926	1927	1928	1929
Dette consolidée	48.14	68.80	90.45	92.42	93.74	95.51
Dette flottante.	51.86	31.20	9.55	7.58	6.26	4.49
	100.00	100.00	100.00	100.00	100.00	100.00
Dette intérieure	77.62	66.47	48.10	47.98	47.52	46.83
Dette extérieure	22.38	33.53	51.90	52.02	52.48	53.17
	100.00	100.00	100.00	100.00	100.00	100.00
Montant en francs par habitant :						
de la dette intérieure .	4,031	4,088	3,447	3,317	3,194	3,023
de la dette extérieure.	1,162	2,062	3,719	3,596	3,526	3,432
de l'ensemble	5,193	6,150	7,166	6,913	6,720	6,455

Les mesures prises en 1926 pour assurer la stabilisation de la devise belge et pour opérer le redressement des finances publiques ont été exposées dans le tome LI de *l'Annuaire* (Introduction pp. LXXV-LXXVI). Signalons seulement ici que la dotation extraordinaire de 1,500 millions de francs du Fonds d'amortissement de la dette publique créé par la loi du 7 juin 1926 a été réduite au chiffre forfaitaire de 1,200 millions par la loi du 24 décembre 1927.

Le tableau suivant donne, en milliers de francs, l'activité du Fonds depuis sa création (1^{er} juillet 1926) jusqu'au 31 décembre 1928 :

AMORTISSEMENTS.	DETTES ET BONS AMORTIS (en capital nominal)			SOMMES EMPLOYÉES.
	intérieurs.	extérieurs.	ensemble.	
Amortissements ordinaires . .	281,936	624,138	906,074	858,733
Amortissements extraordinaires . .	1,499,692	1,965,405	3,465,097	3,465,098
TOTAL . . .	1,781,628	2,589,543	4,371,171	4,323,831

(a) Les dettes extérieures sont évaluées en francs belges au cours des changes du 31 décembre de chaque année et, en 1928, aux nouvelles parités monétaires.

En plus, la dette de l'Etat envers la Société Nationale de Crédit à l'Industrie a été réduite, au cours de la même période, de 504 millions et celle vis-à-vis de la Banque Nationale de Belgique de 270 millions. L'ensemble des sommes employées à l'amortissement de la dette s'est élevé ainsi à 5,097,830,507 francs.

Enfin, à valoir sur le capital nominal du 10 milliards de francs d'actions privilégiées de la Société Nationale des Chemins de fer belges, dont l'émission est confiée au Fonds d'amortissement, il avait été émis au 31 décembre 1928 un capital de 4,982,239,000 francs, dont 4,173,317,500 francs affectés à la conversion de bons du Trésor.

B. — FINANCES PROVINCIALES.

La situation des finances provinciales d'après les comptes a été la suivante (milliers de francs) :

	1923	1924	1925	1926	1927
Recettes (a)	185,829	244,473	248,387	289,724	262,236
Dépenses (b)	162,430	219,736	252,798	270,874	284,712
Excédent de recettes . . .	23,399	24,737	— 4,411	18,850	— 22,476

Les recettes ont été alimentées par les impositions à concurrence de 75 % en 1923, 66 % en 1924, 72 % en 1925, 70 % en 1926 et de 80 % en 1927. Le montant des impositions qui était de fr. 10,36 par habitant en 1920 a passé à fr. 18,39 en 1923, fr. 20,93 en 1924, fr. 22,78 en 1925, fr. 25,88 en 1926 et à fr. 26,42 en 1927. La majeure partie des impositions est constituée par la part des provinces dans le produit des impôts de l'Etat.

Les principales sources de dépenses des provinces sont, par ordre d'importance, en général les suivantes : l'instruction publique et les constructions scolaires, les routes provinciales, la bienfaisance publique et la voirie vicinale.

C. — EMPRUNTS COMMUNAUX.

Au cours des années 1922 à 1928, le montant des emprunts contractés par les communes a été de 797 millions en 1922; de 293 millions en 1923; de 539 millions en 1924; de 557 millions en 1925; de 170 millions en 1926, de 634 millions en 1927 et de 775 millions en 1928. Les communes de plus de 100,000 habitants sont intervenues dans ces sommes pour 66 % en 1922; 21 % en 1923; 61 % en 1924; 41 % en 1925; 18 % en 1926; 57 % en 1927 et 52 % en 1928.

(a) Recettes propres à l'exercice, les excédents d'exercices antérieurs et les dépenses périmées non comprises. — (b) Déficit d'exercices antérieurs non compris.

CHAPITRE IX.

ÉTAT AGRICOLE.

§ 1^{er}. — POPULATION AGRICOLE.

Le dernier recensement général de l'agriculture a été effectué le 31 décembre 1910. Il n'a pas porté sur la population agricole. Celle-ci est relevée par les recensements généraux de la population, auxquels il a été procédé en dernier lieu les 31 décembre 1910 et 1920. Il résulte de ces dénombrements que le nombre des personnes exerçant une profession agricole qui s'élevait à 516,817 individus en 1910 n'était plus que de 477 mille 658 personnes en 1920 : elles se sont réparties comme suit :

	1910			1920		
	Hommes.	Femmes.	Total.	Hommes.	Femmes.	Total.
Patrons	214,770	39,187	244,957	214,012	38,439	252,451
Employés	1,071	93	1,164	647	122	769
Ouvriers	223,995	46,701	270,696	189,873	34,565	224,438
TOTAL	439,836	76,981	516,817	404,532	73,126	477,658

La diminution qui s'observe dans la population agricole de 1910 à 1920 est donc due à la réduction importante du nombre des ouvriers et ouvrières agricoles.

Aux chiffres donnés ci-dessus, il y a lieu de joindre les « aidants » (personnes aidant habituellement le chef de ménage exerçant une profession agricole), spécialement nombreux dans le groupe des professions agricoles. Leur nombre a été de 263,706 (125 mille 338 hommes; 138,368 femmes) en 1910 et de 132,915 (76,546 hommes; 56,369 femmes) en 1920. La diminution du chiffre des aidants en 1920 est, on le voit, considérable et surtout très marquée dans le personnel féminin.

§ 2. — ÉTENDUE ET RÉPARTITION DU DOMAINE AGRICOLE.

Les résultats généraux du recensement général de l'agriculture sont publiés dans le tome XLV de l'*Annuaire Statistique* aux pages 366 et suivantes. Ils font ressortir que l'étendue du domaine agricole, propriétés boisées, jachères et terrains incultes compris, était au 31 décembre 1910 de 2,584,239 hectares, soit 88 p. c. de la superficie du territoire.

Ce nombre se décomposait comme suit :

Cultures ordinaires	1,956,481 hectares, soit, 66.4 p. c. de la superficie du Royaume.
Bois	519,781 » » 17.6 p. c. »
Terrains incultes	107,977 » » 3.7 p. c. »

TOTAL 2,584,239 hectares, soit 87.7 p. c. de la superficie du Royaume.

Sur cette étendue exploitée, 1,183,038 hectares, soit 46 p. c., étaient mis en valeur par leurs propriétaires et 1,401,211 hectares, soit 54 p. c. par des locataires. Toutefois,

dans les provinces de Limbourg, de Luxembourg et de Namur, l'étendue exploitée en faire-valoir direct dépassait notablement l'étendue en location.

Le relevé ci-après, établi d'après les évaluations fournies par les agronomes de l'Etat, donne en hectares l'étendue consacrée à chacune des principales cultures :

	1926	1927	1928	1929
Céréales et farineux	696,397	709,075	725,887	720,297
Légumineuses	21,093	19,915	18,092	21,072
Plantes industrielles	99,672	103,336	99,792	96,288
Plantes racines	246,616	251,769	250,231	262,352
Fourrages (pâturages, vergers, etc., non compris)	389,092	387,342	388,902	366,544
TOTAL de la grande culture	1,452,870	1,471,437	1,482,904	1,466,553

A ces chiffres doivent s'ajouter les prairies pâturées, les vergers, etc., dont la superficie s'élève à plus de 300,000 hectares.

§ 3. — PRODUCTION AGRICOLE.

De 1901 à 1909, il a été procédé annuellement à un recensement agricole pour lequel tous les renseignements ont été recueillis par des agents recenseurs. Ce recensement était limité aux exploitations d'une étendue totale d'au moins 1 hectare. Depuis 1910, il porte sur toutes les exploitations quelle que soit leur superficie, mais par mesure d'économie, il est établi au moyen des évaluations fournies par les agronomes de l'Etat.

Les résultats statistiques concernant la production agricole depuis 1925 sont résumés ci-dessous; ces chiffres comprennent, à partir de 1926, la production des anciens cantons d'Eupen, Malmédy et Saint-Vith :

GROUPES DE PRODUITS	1925	1926	1927	1928	1929	
CÉRÉALES ET FARINEUX	production	17,022,185	17,315,775	18,014,094	19,243,120	17,648,513
	par hectare	24.40	24.86	25.41	26.51	24.50
LÉGUMINEUSES	production	435,711	405,097	479,900	428,936	506,494
	par hectare	21.53	19.21	24.10	23.71	24.04
PLANTES INDUSTRIELLES	production	24,361,628	19,641,774	22,608,642	21,015,492	18,344,909
	par hectare	226.00	197.06	218.80	210.60	190.52
PLANTES RACINES	production	81,536,104	79,361,471	82,891,629	83,390,667	87,194,215
	par hectare	336.40	321.80	329.24	333.27	332.01
FOURRAGES	production	19,571,423	20,346,954	19,101,069	19,274,837	13,179,632
	par hectare	50.27	52.29	49.31	49.56	35.96
CULTURES DÉROBÉES	production	35,678,868	32,837,715	36,467,911	28,062,657	20,560,562
	par hectare	228.68	202.37	219.06	172.80	145.26

En milliers de quintaux, la production des principales cultures a été en 1929 la suivante : froment : 3,599; seigle : 5,630; avoine : 37,473; betteraves à sucre : 15,703; betteraves fourragères : 45,647; pommes de terre : 39,080.

La production en % des principales cultures s'est présentée par province en 1929 comme suit :

PROVINCES	Froment.	Seigle.	Avoine.	Lin (graines)	Tabac.	Chicorée à café.	Betteraves à sucre.	Betteraves fourragères.	Pommes de terre.
Anvers	1.2	17.2	3.7	0.2	—	—	0.3	5.2	19.2
Brabant	15.4	15.5	12.8	3.1	0.5	0.7	14.9	13.2	13.8
Flandre occidentale	25.3	17.3	15.2	43.1	62.1	90.1	15.5	16.7	15.3
Flandre orientale	13.9	28.0	7.9	37.4	10.3	5.6	4.9	18.4	21.4
Hainaut	30.2	5.7	13.9	10.4	12.3	3.3	27.5	20.4	5.4
Liège	5.3	2.4	15.9	3.1	—	0.1	16.0	8.5	5.2
Limbourg	2.2	7.1	5.8	0.0	0.1	—	13.9	6.3	6.6
Luxembourg	2.2	3.0	11.1	0.0	4.3	—	0.0	2.9	8.7
Namur	4.3	3.8	13.7	2.7	10.4	0.2	7.0	8.4	4.4
LE ROYAUME	100.0	100.0	100.0	100.0	100.0	100.0	100.0	100.0	100.0

§ 4. — CHEPTEL.

L'effectif du cheptel est donné ci-après : le nombre des chevaux et des porcs n'a que peu varié; le chiffre des bêtes à cornes est, par contre, en augmentation sensible.

CHEPTEL.	1925	1926	1927	1928	1929
Chevaux employés pour l'agriculture	250,021	250,287	256,465	253,314	249,014
Bêtes à cornes	1,654,767	1,711,702	1,738,814	1,750,541	1,738,348
Porcs	1,151,719	1,143,860	1,124,243	1,139,131	1,237,002

Le nombre des vaches laitières, de 735,170 en 1920, était, au 31 décembre 1929, en augmentation de plus de 175,000 têtes.

§ 5. — BOIS SOUMIS AU RÉGIME FORESTIER.

Les bois soumis au régime forestier couvraient en 1925 une superficie de 247 mille 730 hectares, contre 216,044 en 1921 et 209,056 en 1910; ils se répartissaient comme suit entre les différents propriétaires :

	Hectares.	1910	1921	1925
Etat		32,353	35,193	48,236
Communes		170,043	174,268	191,462
Etablissements publics		6,660	6,583	8,032
		209,056	216,044	247,730

Ces bois ont rapporté, en tant que revenu brut 5 millions de francs en 1910, 18 millions en 1921 et 42 millions en 1925; les dépenses qu'ils ont occasionnées ont été d'environ 1 million en 1910, 5 millions en 1921 et 10 millions en 1925.

CHAPITRE X.

ÉTAT INDUSTRIEL.

§ 1^{er}. — RECENSEMENT DE L'INDUSTRIE ET DU COMMERCE.

Les résultats du dernier recensement industriel, celui de 1910, ont été résumés dans l'introduction du tome XLVII de l'*Annuaire*.

En vertu de la loi du 14 juin 1926, une enquête a été instituée par le Ministère de l'Industrie, du Travail et de la Prévoyance sociale sur la situation de l'industrie belge; cette enquête, entreprise à la date du 31 octobre 1926, n'a toutefois porté que sur les établissements industriels occupant au moins dix ouvriers. A cette date, ces entreprises occupaient 1,080,331 ouvriers (dont 206,022 femmes) et 96,567 employés (12,562 femmes) répartis principalement dans les industries des métaux (226,964 employés et ouvriers), des mines (189,962), les industries textiles (172,244) et les transports (144,744).

223,529 ouvriers, soit 21 %, étaient âgés de moins de 21 ans.

Le personnel ouvrier comprenait 35,174 étrangers.

§ 2. — PRODUCTION INDUSTRIELLE.

1^o Industries extractives.

a) *Mines de houille*. — L'exploitation des mines de houille s'étend sur les provinces de Hainaut, Namur, Liège et Limbourg et se divise en deux bassins distincts : celui du Sud, bassin Haine-Sambre-Meuse; celui du Nord, bassin de la Campine où les gisements de houille ont été découverts quelques années avant la guerre et dont les charbonnages n'ont commencé à produire qu'en 1917.

Bassin du Sud. — Le tableau ci-après donne le nombre des mines exploitées, leur étendue, le nombre des ouvriers occupés et la production :

SPÉCIFICATIONS.	1923	1924	1925	1926	1927	1928
Mines exploitées						
{ Nombre	112	108	107	104	101	99
{ Étendue (Ha) . . .	113,843	114,198	115,723	115,723	112,133	112,323
Nombre d'ouvriers						
{ intérieur	104,554	112,582	103,726	102,193	110,570	101,785
{ surface	47,308	49,198	46,806	45,724	46,808	43,954
Production nette en milliers de tonnes	22,115	22,255	21,993	23,454	25,118	24,687
Production moyenne :						
par ouvrier						
{ par année (tonnes) . . .	207	198	212	230	227	243
de						
{ l'intérieur / par journée de travail (kil)	702	674	705	756	747	805

En 1929, la production du bassin du Sud a été (chiffres provisoires) de 23,692,000 tonnes, en diminution d'environ un million de tonnes comparativement à 1928; la production moyenne par ouvrier de l'intérieur a atteint 846 kilogrammes par journée de travail.

Les résultats de l'exploitation peuvent se résumer comme suit :

SPÉCIFICATIONS.	1924	1925	1926	1927	1928
Valeur de la production (milliers de fr.)	2,525,932	2,014,857	3,103,757	3,748,470	3,204,491
Total des dépenses	2,525,336	2,139,316	2,614,251	3,581,331	3,282,132
Bénéfice	596	—	489,506	167,139	—
Perte.	—	124,459	—	—	77,641

En 1928, 34 mines ont réalisé un bénéfice d'un montant total de près de 77 millions; 65 mines ont subi une perte globale d'environ 154 millions. Le résultat général de l'exploitation pour les mines du bassin du Sud accuse ainsi, en 1928, un déficit de 78 millions; l'exercice précédent avait laissé un bénéfice de 167 millions, 63 mines sur 101 ayant clôturé leurs opérations en boni.

Les salaires des ouvriers sont intervenus dans le total des dépenses :

En 1922 pour	911,436	milliers de francs.	En 1926 pour	1,411,530	milliers de francs.
» 1923	» 1,182,839	»	» 1927	» 1,982,540	»
» 1924	» 1,442,572	»	» 1928	» 1,841,935	»
» 1925	» 1,219,835	»			

Le salaire journalier moyen brut a été suivant :

	1924	1925	1926	1927	1928
Ouvrier de l'intérieur (fr. c.).	33.35	29.29	34.30	45.13	45.78
Ouvrier de la surface	22.56	20.83	23.99	31.67	32.31

Bassin du Nord (Campine). — La situation de ce bassin s'est présentée comme suit au cours des cinq dernières années :

SPÉCIFICATIONS.	1924	1925	1926	1927	1928
Mines exploitées { Nombre	6	6	6	6	7
{ Étendue (Ha.)	21,399	21,399	21,399	21,399	25,151
Nombre d'ouvriers { intérieur	6,399	6,190	8,422	12,189	12,792
{ surface	4,106	3,661	3,858	4,966	4,750
Production nette (milliers de tonnes)	1,107	1,104	1,775	2,433	2,891
Production moyenne par ouvrier de l'intérieur :					
par année (tonnes)	173	158	211	200	226
par journée de travail (kilog.)	563	581	679	643	729
Valeur de la production (1,000 francs)	141,559	109,102	243,730	386,035	391,996
Total des dépenses	222,106	184,715	256,745	436,726	466,201
Perte	80,547	75,613	13,015	50,691	74,205

La production des mines du bassin du Nord est en augmentation continue; elle a atteint en 1929, 3,240,000 tonnes (chiffres provisoires), la production moyenne par ouvrier de l'intérieur étant de 788 kilogrammes par journée de travail.

Aucune des mines du Limbourg n'a réalisé de bénéfices avant l'année 1926 à raison des dépenses considérables d'installation; dans l'ensemble, l'exploitation du bassin est restée déficitaire, bien que trois mines en 1926 et 1927 et une en 1928 aient clôturé leurs opérations en boni.

Les salaires se sont élevés à 87 millions en 1924, 76 millions en 1925, 116 millions en 1926, 214 millions en 1927 et 229 millions en 1928.

Le salaire journalier moyen brut a été le suivant :

	1924	1925	1926	1927	1928
Ouvrier de l'intérieur (fr. c.).	30.90	28.59	34.24	44.43	46.41
Ouvrier de la surface	20.37	19.23	22.18	28.93	30.40

Les résultats généraux des deux bassins sont indiqués dans le tableau ci-après :

SPÉCIFICATIONS.	1924	1925	1926	1927	1928		
Production nette (milliers de tonnes) . . .	23,362	23,097	25,229	27,551	27,578		
Valeur de la production (1,000 francs) . . .	2,667,491	2,123,959	3,347,487	4,134,505	3,596,487		
Nombre d'ouvriers		de l'intérieur . . .	118,981	109,916	110,615	122,759	114,577
		de la surface . . .	53,304	50,467	49,582	51,774	48,704
TOTAL . . .	172,285	160,383	160,197	174,533	163,281		
Total des dépenses (1,000 francs) . . .	2,747,442	2,324,031	2,870,996	4,018,057	3,748,333		
Salaires payés (1,000 francs)	1,529,089	1,295,732	1,527,740	2,196,371	2,071,115		

La production des houillères en 1929 (chiffres provisoires) a été de 26,932,000 tonnes dont 3,240,000 tonnes pour les charbonnages de la Campine. La production de ce bassin qui représentait en 1922 2.01 % de l'ensemble intervient en 1929 pour 12 % dans l'extraction totale.

b) *Carrières.* — Les résultats de l'exploitation des carrières ont été les suivants :

SPÉCIFICATIONS.	1924	1925	1926	1927	1928
Nombre de carrières	935	920	859	886	897
Nombre d'ouvriers	25,735	29,765	30,695	30,218	30,078
Valeur de la production (1,000 francs) . .	400,274	392,076	532,736	603,977	743,274

Les principales productions des carrières ont été en 1928: la chaux (177 millions), la pierre de taille bleue (88 millions), les moellons, pierrailles et ballast (94 millions), les pavés en porphyre (72 millions), la dolomie (24 millions), les pavés en grès (23 millions).

Les renseignements donnés ne s'appliquent qu'aux carrières dont la surveillance incombe à l'Administration des Mines. Celles-ci constituent d'ailleurs la presque totalité des carrières du pays.

c) *Fabrication du coke et des agglomérés de houille.* — Le tableau ci-après résume l'activité des fabriques de coke et d'agglomérés de houille :

SPÉCIFICATIONS.	1923	1924	1925	1926	1927	1928
<i>Fabriques de coke :</i>						
Nombre d'usines	37	51	47	48	46	44
Production (tonnes)	4,179,964	4,216,580	4,111,771	4,916,683	5,696,980	6,111,610
Production (1,000 frs)	757,853	705,164	522,647	795,610	1,159,529	1,078,334
Nombre d'ouvriers.	5,254	5,450	5,565	6,390	6,081	6,155
<i>Fabriques d'agglomérés de houille :</i>						
Nombre d'établissements	58	57	58	57	53	50
Nombre d'ouvriers.	1,522	1,573	1,630	1,529	1,462	1,236
Production (tonnes)	1,929,260	2,030,310	2,237,171	2,142,660	1,688,970	1,956,130
Production (1,000 frs)	293,505	276,616	214,515	363,527	333,074	306,114

La production du coke est depuis 1923 en très sensible augmentation sur les chiffres d'avant-guerre; elle n'avait atteint en effet pour la période de 1911-1913 qu'une moyenne annuelle d'environ 3,300,000 tonnes; la production des agglomérés est par contre, pour ces mêmes années en régression. La production pour 1929 (chiffres provisoires) a été de 5,991,100 tonnes de coke et de 1,999,280 tonnes d'agglomérés.

d) *Mines métalliques.* — Les deux mines de fer et les exploitations à ciel ouvert des provinces d'Anvers, de Limbourg et de Brabant ont produit 180,890 tonnes valant 4,887,300 francs en 1927 et 164,420 tonnes valant 4,234,000 francs en 1928.

La production des minerais de manganèse, de zinc, de plomb et de pyrite en 1928 a été de 19,500 tonnes valant environ 10 millions. Il y a eu, en 1928, quatre mines métalliques en activité (674 ouvriers) et six exploitations libres de minerais de fer (22 ouvriers).

2° Industries métallurgiques.

Les principales productions des industries métallurgiques sont mentionnées ci-après :

Années	Fonte	Fers finis	Aciers		Zinc brut	Zinc laminé	Plomb brut	Argent	Cuivre
			Lingots	Produits finis (a)					
Quantités produites (tonnes).									
1913. . .	2,484,690	304,350	2,404,780	1,919,710	204,220	51,490	53,590	254	1,285
1920. . .	1,116,400	161,850	1,253,110	1,131,730	84,260	57,130	16,040	15	7,150
1921. . .	872,010	159,270	764,150	837,030	66,150	39,250	29,750	31	5,236
1922. . .	1,613,160	174,180	1,531,380	1,380,340	112,290	59,310	50,308	46	8,280
1923. . .	2,147,950	210,020	2,238,960	1,827,680	147,040	58,740	65,680	78	15,500
1924. . .	2,843,920	199,220	2,803,910	2,195,730	161,700	61,800	77,950	112	8,930
1925. . .	2,542,507	100,840	2,480,444	1,882,644	170,860	63,110	87,480	130	11,140
1926. . .	3,368,347	169,861	3,263,495	2,556,941	188,767	67,338	87,876	105	10,006
1927. . .	3,709,090	172,410	3,604,070	2,745,310	199,090	71,750	91,710	123	9,810
1928. . .	3,856,990	175,260	3,817,430	3,089,140	206,300	68,500	86,260	113	51,410
1929. . .	4,095,940	158,340	4,011,180	3,549,010
Valeur de la production (1,000 fr.).									
1913. . .	183,336	43,614	228,107	282,483	115,545	32,517	24,407	27,910	262
1920. . .	546,258	150,815	861,931	1,147,234	181,778	165,285	28,822	6,413	36,643
1921. . .	261,060	92,012	362,773	507,265	89,391	62,902	34,363	8,987	19,967
1922. . .	375,820	78,758	452,385	674,406	188,515	114,008	69,208	13,374	33,014
1923. . .	797,461	141,421	1,009,132	1,282,103	415,080	181,704	164,666	32,597	61,616
1924. . .	1,026,473	138,386	1,262,595	1,599,027	491,783	206,716	253,530	53,517	62,816
1925. . .	828,063	69,155	1,080,419	1,265,331	609,106	244,085	320,740	63,461	81,617
1926. . .	1,474,929	136,625	1,688,965	2,123,380	934,617	374,666	424,612	75,298	111,285
1927. . .	2,003,162	160,124	2,314,784	2,785,099	966,941	398,312	401,144	85,779	116,097
1928. . .	2,096,925	175,310	2,536,010	3,307,677	882,868	328,820	335,917	75,159	628,589

(a) Y compris les aciers de moulages.

3^o Industries soumises aux droits d'accise.

Voici quelle a été la production des industries soumises aux droits d'accise :

INDUSTRIES.	1924	1925	1926	1927	1928	1929
Brasseries (kilolitres) . .	1,453,114	1,424,064	1,354,380	1,325,685	1,492,800	1,537,652
Vinaigrieres » . .	13,964	13,475	13,272	12,668	14,210	14,841
Acide acétique » . .	5,934	6,368	8,372	14,009	13,966	10,415
Distilleries » . .	52,466	41,732	41,281	43,300	43,214	50,088
Vins mousseux » . .	485	684	915	1,328	1,189	1,094
Fabriques de glucoses(t.)	17,123	16,696	16,813	17,233	17,944	17,231
Fabriques de sucre »	347,377	348,640	209,755	259,693	257,176	232,895
Raffineries de sucre »	153,847	176,410	177,448	162,121	186,772	190,216
Fabriques de margarine »	28,064	31,822	31,097	40,265	44,430	49,317
Tabac. »	5,532	5,011	4,061	5,138	5,509	5,812
Allumettes (millions de tiges)	61,769	74,968	90,907	69,733	62,100	73,693
Boissons fermentées de fruits frais (hectolit.) .	16,923	21,732	42,011	55,139	83,413	57,112

Le montant des droits d'accise a atteint 795 millions en 1927, 901 millions en 1928 et 975 millions en 1929. Pour les années 1927 à 1929, les chiffres donnés ci-dessus pour la production de la bière, du vinaigre et des vins mousseux comprennent les productions belges et grand-ducale.

4^o Pêche maritime.

Les bateaux de pêche belges ont débarqué en 1929 dans les ports du pays 33 millions de kilogrammes de poisson (dont en millions : hareng, 13.1; cabillaud, 2.5; plie 2.3; merlan 2.1; raie, 1.6; églefin, 1.1; sole, 0.6) d'une valeur de 83 millions de francs. La production de poisson de fond de la flotille de pêche d'après les ventes dans les minques du littoral avait été de 1924 à 1928 respectivement de 38, 43, 53, 64 et 67 millions de francs.

La flotille de pêche a été composée comme suit au cours des dernières années :

ANNEES.	Bateaux pontés (à voile, à moteur, à vapeur).			Embarcations ouvertes ou mi-pontées.		TOTAL.	
	Nombre.	Equipage.	Tonnage.	Nombre.	Equipage.	Nombre.	Equipage.
1925	401	1,770	8,850	190	288	591	2,058
1926	396	1,889	8,138	167	285	563	2,174
1927	401	1902	8,014	160	297	561	2,199
1928	408	1906	8,047	154	266	562	2,172
1929	403	1876	7,692	149	135	552	2,011

GRÈVES ET LOCK-OUT.

Voici quelques données concernant les grèves pour lesquelles des renseignements ont pu être obtenus par le Ministère de l'Industrie et du Travail.

En 1922, il y a eu 169 grèves et 85,002 grévistes. En 1926, il y a eu 137 grèves et 69,912 grévistes.
 En 1923, » 164 » 104,980 » En 1927, » 181 » 35,576 »
 En 1924, » 186 » 82,747 » En 1928, » 191 » 72,207 »
 En 1925, » 108 » 81,422 » En 1929, » 165 » 45,773 »

Les lock-out déclarés :

En 1922 ont atteint 31 entreprises et 603 ouv. En 1926 ont atteint 442 entreprises et 7,456 ouv.
 En 1923 » 355 » 21,298 » En 1927 » 63 » 4,297 »
 En 1924 » 53 » 1,700 » En 1928 » 9 » 2,500 »
 En 1925 » 52 » 566 » En 1929 » 37 » 3,463 »

CHAPITRE XI.

COMMERCE EXTÉRIEUR.

Le tableau suivant donne les chiffres généraux du commerce de l'Union économique Belgo-Luxembourgeoise (1) depuis 1923 :

ANNÉES.	IMPORTATIONS		EXPORTATIONS		TRANSIT	
	Quantités (Tonnes).	Valeurs (1,000 fr.)	Quantités (Tonnes).	Valeurs (1,000 fr.)	Quantités (Tonnes).	Valeurs (1,000 fr.)
1923	26,603,129	13,204,780	16,974,341	9,725,504	8,934,657	7,581,295
1924	33,411,587	17,712,091	20,364,810	13,865,144	13,420,855	12,674,889
1925	33,265,430	17,880,960	20,923,911	14,806,876	14,364,654	13,958,757
1926	34,304,680	23,062,814	23,202,854	19,998,676	19,778,500	20,010,351
1927	38,061,393	29,138,507	24,222,207	26,696,614	17,650,812	24,698,523
1928	39,868,262	32,060,472	26,749,399	30,954,440	17,612,462	32,551,915
1929 (provis.)	44,958,213	35,510,118	25,768,619	32,231,519	19,173,816	40,798,890

Le rapport des exportations aux importations a été — pour les quantités — de 63.8 à 100 en 1923, de 60.9 en 1924, de 62.9 en 1925, de 67.6 en 1926, de 63.6 en 1927, de 67.1 en 1928 et de 57.3 en 1929. En ce qui concerne les valeurs, ce rapport a été de 73.6 en 1923, de 78.3 en 1924, de 82.8 en 1925, de 86.7 en 1926, de 91.6 en 1927, de 96.5 en 1928 et de 90.8 en 1929.

Les éléments actifs et passifs de la balance commerciale, établis par groupes de marchandises, sont indiqués ci-après (milliers de francs) :

ANNÉES.	Animaux vivants.	Objets d'alimentation et boissons.	Matières brutes ou simplement préparées.	Produits fabriqués.	Or et argent non ouvrés et monnaies d'or et d'argent.	TOTAL.
1923	— 29,723	— 2,636,636	— 2,695,146	+ 1,861,955	+ 19,824	— 3,479,726
1924	+ 63,047	— 3,295,098	— 4,205,794	+ 3,550,628	+ 40,280	— 3,846,947
1925	+ 40,945	— 3,439,201	— 3,890,788	+ 4,174,851	+ 40,109	— 3,074,084
1926	+ 123,730	— 3,999,945	— 5,013,386	+ 5,778,455	+ 47,008	— 3,064,138
1927	+ 56,133	— 5,064,625	— 6,206,866	+ 8,768,006	+ 5,459	— 2,441,893
1928	+ 92,743	— 4,305,104	— 6,234,428	+ 9,351,719	— 10,962	— 1,106,032
1929 (prov.)	+ 53,028	— 4,712,184	— 7,877,589	+ 9,288,481	— 27,305	— 3,275,569

Les objets d'alimentation et boissons ainsi que les produits bruts constituent les éléments passifs du mouvement commercial, les produits fabriqués par contre présentent un solde actif considérable.

(1) Cette union a été établie par une convention en date du 25 juillet 1921, approuvée par la loi du 5 mars 1922. Elle est entrée en vigueur le 1^{er} mai 1922. A cette date, la frontière douanière entre la Belgique et le Grand-Duché de Luxembourg a été supprimée, les deux États étant considérés comme ne formant plus qu'un seul territoire au point de vue de la douane.

Sur les chiffres globaux du commerce spécial (importations et exportations réunies), le déficit de la balance commerciale a représenté 15.2 % en 1923; 12.2 % en 1924; 9.4 % en 1925, 7.1 % en 1926, 4.4 % en 1927, 1.8 % en 1928 et 4.8 % en 1929.

Les importations et les exportations se sont réparties comme suit :

GROUPES DE MARCHANDISES.	IMPORTATIONS.				EXPORTATIONS.			
	QUANTITÉS (tonnes).		VALEUR (milliers de francs)		QUANTITÉS (tonnes).		VALEUR (milliers de francs)	
	Chiffres absolus.	Prop. %	Chiffres absolus.	Prop. %	Chiffres absolus.	Prop. %	Chiffres absolus.	Prop. %
1928								
Animaux vivants. .	10,928	0.0	61,864	0.2	16,656	0.1	154,607	0.5
Objets d'alimenta- tion et boissons .	3,237,385	8.1	6,831,605	21.3	920,030	3.4	2,526,501	8.2
Matières brutes ou sim- plement préparées.	34,994,972	87.8	16,670,427	52.0	18,502,088	69.2	10,435,999	33.7
Produits fabriqués .	1,624,972	4.1	8,412,075	26.2	7,310,527	27.3	17,763,794	57.4
Or et argent non ou- vrés et monnaies d'or et d'argent .	5	0.0	84,501	0.3	98	0.0	73,539	0.2
TOTAUX. . .	39,868,262	100.0	32,060,472	100.0	26,749,399	100.0	30,954,440	100.0
1929 (chiffres provisoires)								
Animaux vivants. .	14,493	0.0	88,522	0.2	14,364	0.1	141,550	0.4
Objets d'alimenta- tion et boissons .	3,495,173	7.8	7,239,089	20.4	870,112	3.3	2,526,905	7.8
Matières brutes ou sim- plement préparées	40,184,447	89.4	18,486,097	52.1	17,929,203	69.6	10,608,508	32.9
Produits fabriqués .	1,264,094	2.8	9,603,899	27.0	6,954,851	27.0	18,892,380	58.7
Or et argent non ou- vrés et monnaies d'or et d'argent .	6	0.0	92,511	0.3	89	0.0	65,206	0.2
TOTAUX. .	44,958,213	100.0	35,510,118	100.0	25,768,619	100.0	32,234,549	100.0

En ce qui concerne les produits fabriqués le rapport (valeur) des produits exportés aux produits importés a été de 153 % en 1923, de 185 % en 1924, de 207 % en 1925, de 215 % en 1926, de 233 % en 1927, de 211 % en 1928 et de 197 % en 1929.

Les principaux articles d'importation en 1928 ont été les suivants (valeur en millions de francs) : laine brute : 2,236; froment : 2,046; charbons : 1,875; pierres précieuses brutes : 1,511; peaux brutes : 1,419; bois brut : 1,261; coton : 1,020; maïs : 826; huiles minérales : 768; cuivre brut : 737; chanvre et lin : 710; café : 571; minerais de fer : 503; engrais : 520.

Les principales marchandises exportées furent les fers et aciers battus, étirés ou laminés (3,711); les diamants bruts (2,375); les tissus de coton (1,744); la laine brute (1,289); les charbons (1,000); le chanvre et le lin bruts (809); les fers et aciers bruts (730); les fils de laine (717); le verre de vitrage (640); les œufs (573); les cuirs et peaux préparés (542); les glaces (536).

Le commerce spécial par pays s'est présenté comme suit (valeur en milliers de francs):

PAYS.	IMPORTATIONS		EXPORTATIONS		EXCÉDENT	
	Chiff. absolus	%	Chiff. absolus	%	dés importat.	des exportat.
1927						
France	5,924,657	20.3	3,071,412	11.5	2,853,245	—
Grande-Bretagne. . .	3,333,564	11.4	4,877,236	18.3	—	1,543,672
États-Unis d'Amérique	3,200,393	11.0	2,420,864	9.1	779,529	—
Pays-Bas	3,103,761	10.6	2,893,292	10.8	210,469	—
Union douanière allem.	3,610,345	12.4	4,521,256	16.9	—	910,911
Argentine	2,348,270	8.1	772,225	2.9	1,576,045	—
Inde britannique . . .	664,084	2.3	693,563	2.6	—	29,479
Autres pays	6,953,433	23.9	7,446,766	27.9	—	493,333
TOTAL	29,138,507	100.0	26,696,614	100.0	5,419,288	2,977,395
1928						
France	6,666,006	20.8	3,967,447	12.8	2,698,559	—
Grande-Bretagne . . .	3,613,002	11.3	5,246,119	16.9	—	1,633,117
États-Unis d'Amérique	3,097,821	9.7	2,421,624	7.8	676,197	—
Pays-Bas	3,706,720	11.6	4,119,811	13.3	—	413,091
Union douanière allem.	3,994,934	12.5	4,246,074	13.7	—	251,140
Argentine	2,230,262	6.9	1,109,155	3.6	1,121,107	—
Italie	391,567	1.2	670,312	2.2	—	278,745
Suisse	289,885	0.9	764,157	2.5	—	474,270
Congo belge	905,303	2.8	620,195	2.0	285,108	—
Autres pays	7,164,972	22.3	7,789,546	25.2	—	624,574
TOTAUX	32,060,472	100.0	30,954,440	100.0	4,780,971	3,674,939
1929 (chiffres provisoires)						
France	6,916,709	19.5	4,067,984	12.6	2,848,725	—
Grande-Bretagne . . .	3,944,067	11.1	5,836,963	18.1	—	1,892,896
États-Unis d'Amérique	3,375,205	9.5	2,372,299	7.4	1,002,966	—
Pays-Bas	4,150,323	11.7	4,045,616	12.6	104,707	—
Union douanière allem.	4,906,694	13.8	3,809,071	11.8	1,097,623	—
Argentine	2,362,607	6.7	949,361	2.9	1,413,246	—
Italie	352,443	1.0	821,550	2.5	—	469,107
Suisse	374,969	1.0	794,620	2.5	—	419,651
Congo belge	1,398,508	3.9	826,858	2.6	571,650	—
Autres pays	7,728,533	21.8	8,710,227	27.0	—	981,694
TOTAL	35,510,118	100.0	32,234,549	100.0	7,038,917	3,763,348

La France importe, comme on le voit, environ le cinquième des marchandises introduites, ses exportations représentant un pourcentage beaucoup moins élevé. Le commerce avec la Grande-Bretagne reste favorable à l'Union, tandis qu'en 1929 les États-Unis et surtout l'Allemagne ont amélioré leur position.

CHAPITRE XII.

VOIES DE COMMUNICATION ET TRANSPORTS.

§ 1^{er}. — CHEMINS DE FER ET TRAMWAYS.A. — *Chemins de fer de l'Etat exploités par la Société Nationale des Chemins de fer belges.*

Société Nationale des Chemins de fer belges. — Depuis le 1^{er} septembre 1926, l'exploitation des Chemins de fer de l'Etat est passée à la Société Nationale des Chemins de fer belges.

Cette société est régie par la loi du 23 juillet 1926 et par l'arrêté royal du 7 août 1926. Elle jouit de la personnalité civile et ses engagements sont réputés commerciaux.

L'apport de l'Etat a consisté en la jouissance et le droit d'exploitation du réseau tel qu'il existait au jour de la constitution de la société. En rémunération de cet apport, il a été attribué à l'Etat dix millions d'actions ordinaires d'une valeur nominale de cent francs chacune et vingt millions d'actions privilégiées d'une valeur nominale de cinq cents francs chacune représentant le capital de la société (onze milliards de francs).

La société est gérée et administrée par un conseil d'administration composé de vingt et un membres, nommés pour six ans: trois membres sont désignés par le personnel, les autres sont nommés par le Roi selon les modalités prévues par la loi du 23 juillet 1926. La surveillance est confiée à un collège de commissaires, nommés pour six ans; trois de ces commissaires sont nommés par le Sénat et trois par la Chambre des Représentants.

Le gouvernement est investi par les dispositions précitées d'un droit de contrôle sur la Société Nationale.

Développement du réseau. — La longueur totale — en mètres — des lignes de chemins de fer de l'Etat, actuellement exploitées par la Société Nationale, était la suivante au 31 décembre des années 1926 à 1929 :

SPÉCIFICATIONS.	1926	1927	1928	1929
Lignes de l'Etat exploitées par la Société Nationale.	4,781,042	4,779,643	4,775,656	4,780,196
Raccordement de Mons-Midi à Ciply.	2,382	2,382	2,382	2,382
Ligne exploitée en suite d'une convention avec la ville de Malines.	2,000	2,000	2,000	2,000
Tronçons de voies appartenant à des compagnies privées et exploitées en commun avec la Société Nationale	10,924	10,924	10,924	10,924
LONGUEUR TOTALE DES LIGNES EXPLOITÉES PAR LA SOCIÉTÉ NATIONALE	4,796,348	4,794,949	4,790,962	4,795,502

Des 5,098,213 mètres de lignes exploitées en 1929, 94 % (4,795,502 mètres) sont exploités par la Société Nationale; les 6 % restant (302,711 mètres) l'étant par quatre autres compagnies privées.

Mouvement. — Le mouvement sur les lignes exploitées par la Société Nationale a été le suivant :

SPÉCIFICATIONS.	1925	1926	1927	1928	1929
Voyageurs (milliers)	226,076	225,176	219,129	235,075	243,809
Bagages (quintaux)	429,156	398,470	363,250	388,860	387,820
Petites marchandises (quintaux)	12,514,818	13,841,380	17,855,380	19,026,660	22,445,750
Grosses marchandises (tonnes).	70,684,315	80,019,291	76,634,291	81,400,594	88,312,851
Bagages taxés au minimum (expéditions)	—	—	—	133,510	413,266

Le mouvement total sur tout le réseau (Société Nationale et autres compagnies privées) a été le suivant en 1929 : 265 millions de voyageurs ; 475,000 quintaux de bagages et 423,000 expéditions taxées au minimum ; 23 millions de quintaux de petites marchandises et 119 millions de tonnes de grosses marchandises.

Résultats financiers de l'exploitation. — Les résultats financiers de l'exploitation ont été (en milliers de francs) :

SPÉCIFICATIONS.	1925	1926 (a)	1927 (a)	1928	1929
<i>Recettes brutes :</i>					
Voyageurs	453,913	538,557	694,787	758,578	841,735
Bagages	8,577				
Marchandises et finances	1,133,763	1,589,253	2,124,966	2,220,022	2,598,821
Autres recettes et produits extraordinaires ou divers	138,697	48,647	66,137	81,090	95,080
TOTAL DES RECOUVREMENTS EFFECTUÉS	1,734,950	2,176,457	2,885,890	3,069,921	3,546,695
Dépenses d'exploitation	1,602,668	1,803,999	2,464,240	2,576,291	3,066,823
Recettes nettes	132,282	372,458	421,650	493,630	479,872
Coefficient d'exploitation	92.40	82.90	85.38	83.92	86.46
Parcours kilométrique des trains	70,472,472	74,817,192	70,260,792	69,905,495	74,561,667
Recette par train-kilomètre . .fr.	24.86	29.09	41.07	43.92	47.66
Dépense par train-kilomètre . .fr.	22.96	24.11	35.07	36.85	41.22

Pour 1929, les recettes se sont réparties comme suit : grosses marchandises, 62.62 % ; voyageurs, 23.74 % ; petites marchandises, 10.56 % ; autres recettes, 3.08 %.

(a) Pour les années 1926 et 1927, il a été compté pour la fixation des recettes des redressements de recettes se rapportant à d'autres exercices.

Personnel, matériel roulant. — Le personnel de la Société Nationale était au 31 décembre des années 1927, 1928 et 1929 respectivement de 98,014, 100,051 et 104,090 fonctionnaires, employés et ouvriers. Quant au matériel roulant, il comprenait fin 1929, 4,192 locomotives (dont 284 de types surannés à considérer comme mitrailles), 9,031 voitures à voyageurs, 123,666 wagons à marchandises et fourgons et 63 voitures postales.

B. — *Chemins de fer exploités par des sociétés privées.*

Développement. — La longueur totale des lignes de chemins de fer exploitées en Belgique par les compagnies privées de Chimay, Gand-Terneuzen, Malines-Terneuzen et le Nord-Belge était au 31 décembre 1929 de 302,711 mètres; plus de la moitié de ces lignes (174,880 mètres) était exploitée par le Nord-Belge.

Mouvement. — Au cours des derniers exercices, le mouvement sur le réseau de ces compagnies a été le suivant :

SPÉCIFICATIONS.	1925	1926	1927	1928	1929
Voyagers	18,950,879	19,353,620	18,631,908	20,075,591	20,959,985
Petites marchandises (quintaux) .	833,270	717,525	552,124	596,854	644,906
Grosses marchandises (tonnes) . .	26,086,051	29,386,496	27,536,776	28,232,956	30,656,527

Les Compagnies privées et tout spécialement le Nord-Belge ont par rapport aux chemins de fer de la Société Nationale un trafic beaucoup plus important de grosses marchandises; c'est ainsi que par kilomètre d'étendue exploitée, ce transport a été pour la Société Nationale de 17,000 tonnes en 1928 et de 18,400 tonnes en 1929; pour les compagnies de 92,300 tonnes en 1928 et de 101,000 tonnes en 1929. D'autre part, le nombre de voyageurs transportés par kilomètre d'étendue exploitée a été pour la Société Nationale de 49,100 en 1928 et de 50,800 en 1929; il s'est élevé pour l'ensemble des compagnies à 65,800 en 1928 et à 69,200 en 1929.

Résultats financiers de l'exploitation. — Les résultats d'exploitation sont résumés dans le tableau suivant :

SPÉCIFICATIONS.	1925	1926	1927	1928	1929
Recettes brutes . . . (1,000 fr.)	165,617	213,396	279,382	297,519	344,332
Dépenses d'exploitation (")	119,295	142,740	202,987	206,186	257,434
Recettes nettes "	46,322	70,655	76,395	91,333	86,898
Coefficient d'exploitation	72.03	66.89	72.65	69.33	74.76
Parcours kilométrique des trains .	4,058,037	4,314,744	4,413,722	4,351,948	4,602,674
Recettes } par train-kilomètre . .	40.8	49.5	63.32	68.36	74.80
Dépenses }	29.4	33.1	45.98	47.37	55.93

La décomposition par catégories des recettes brutes des compagnies s'est présentée comme suit (milliers de francs) :

ANNÉES.	COMPAGNIES.	Voya-geurs.	Bagages.	Petites mar-chandises.	Grosses mar-chandises.	Produits extra-ordinai-res. Div ers.	TOTAL.
1928	Chimay	1,199	17	319	11,272	305	13,112
	Gand - Terneuzen	1,773	15	197	7,739	677	10,401
	Malines-Terneuzen	3,125	54	(a)	19,084	2,731	24,994
	Nord-Belge	45,894	1,402	5,029	172,812	23,875	249,012
	TOTAL	51,991	1,488	5,545	210,907	27,588	297,519
1929	Chimay	1,316	16	462	13,591	480	15,865
	Gand-Terneuzen	2,226	16	196	7,096	811	10,345
	Malines-Terneuzen	3,753	66	(a)	26,360	2,869	33,048
	Nord-Belge	50,766	1,470	5,920	202,757	24,160	285,073
	Total	58,061	1,568	6,578	249,804	28,320	344,331
1924	Ensemble des Compagnies.	31,766	1,092	3,446	102,002	17,111	155,417
1925		32,212	1,269	3,618	104,070	24,448	165,617
1926		37,411	1,316	4,044	150,916	19,709	213,396
1927		46,616	1,456	5,128	201,214	24,968	279,382

C. — Chemins de fer vicinaux.

Développement. — La longueur moyenne annuelle exploitée s'est élevée :

En 1920, à 4,296 kilomètres.	En 1925, à 4,457 kilomètres.
En 1921, à 4,308 »	En 1926, à 4,496 »
En 1922, à 4,358 »	En 1927, à 4,530 »
En 1923, à 4,378 »	En 1928, à 4,623 »
En 1924, à 4,378 »	En 1929, à 4,660 »

Des 4,660 kilomètres exploités en 1929, 3,998 l'étaient à vapeur et 662 à l'électricité.

Les dépenses de premier établissement des lignes vicinales au 31 décembre 1929 s'élevaient à 495 millions de francs.

Mouvement. — Le mouvement sur les chemins de fer vicinaux s'établit comme suit :

SPÉCIFICATIONS.	1924	1925	1926	1927	1928	1929
Voyageurs (milliers) . .	213,099	220,502	201,452	204,693	205,056	205,917
Bagages (expéditions) .	745,112	—	—	—	—	—
Marchandises (tonnes) .	17,686,467	17,632,131	17,654,207	18,542,000	19,151,000	20,596,000

(a) Les recettes provenant des petites marchandises sont confondues avec celles des grosses marchandises.

De 1924 à 1929, le nombre de voyageurs transportés par kilomètre d'étendue exploitée a été respectivement de 48,700, 49,500, 44,800, 45,200, 44,400 et 44,200; le transport des marchandises par kilomètre exploité a été de 4,040 tonnes en 1924, 4,020 tonnes en 1925, 3,920 tonnes en 1926, 4,090 tonnes en 1927, 4,140 tonnes en 1928 et 4,440 tonnes en 1929.

Matériel roulant. — Au 31 décembre 1929, le matériel roulant se composait de 788 locomotives à vapeur, de 684 voitures électromotrices, d'une locomotive électrique, de 2,631 voitures pour voyageurs, de 595 fourgons, de 10,502 wagons à marchandises, de 4 auto-rails et de 77 autobus.

Résultats financiers. — Les résultats financiers ont été les suivants (en milliers de francs).

SPÉCIFICATIONS.	1924	1925	1926	1927	1928	1929
<i>Recettes :</i>						
Voyageurs	95,894	99,142	114,637	143,284	164,044	191,504
Bagages	671	663	644	693	506	523
Marchandises, finances et valeurs	35,373	35,177	40,917	59,188	72,201	91,244
Produits divers	2,544	2,742	1,695	122	79	35
TOTAL	134,482	137,724	157,893	203,287	236,830	283,306
Dépenses	126,957	124,895	149,704	190,837	217,502	261,667
Excédent des recettes	7,525	12,829	8,189	12,450	19,328	21,639
Coefficient d'exploitation	94.40	90.68	94.80	93.87	89.85	92.36
Recettes . . . } par train } Fr.	3.53	3.59	3.96	5.14	5.68	6.46
Dépenses . . . } kilomètre } Fr.	3.35	—	—	—	—	—

D. — *Tramways.*

Le tableau ci-après donne des indications statistiques sur l'activité des principales compagnies de tramways :

SPÉCIFICATIONS.	1924	1924	1925	1926	1927	1928
Etendue exploitée (kilomètres)	383	387	392	402	429	430
Nombre de voitures motrices	1,338	1,385	1,598	1,428	1,551	1,548
Nombre de remorques	1,280	1,288	1,448	1,393	1,443	1,403
Voyageurs transportés } total	433,081	451,976	462,198	468,900	467,442	513,132
(milliers) } moyenne par jour.	1,185	1,238	1,266	1,285	1,281	1,406
Recettes } totales	127,502	149,215	163,670	281,640	328,960
(1,000 fr.) } par kilom. d'étendue exploitée	333	386	418	656	765

§ 2. — TRANSPORTS PAR EAU.

A. — *Navigation maritime.*

Le mouvement total de la navigation maritime internationale des ports belges est indiqué ci-après; ce mouvement porte sur l'entrée et la sortie de chaque navire dans chacun des ports que ce navire visite pour y effectuer des opérations de déchargement ou de chargement :

PORTS MARITIMES.	A L'ENTRÉE.			A LA SORTIE.		
	Nombre de navires	Tonnage net.	Marchandises débarquées (tonnes).	Nombre de navires	Tonnage net.	Marchandises embarquées (tonnes).
1927						
Anvers	12,717	23,756,601	10,840,714	12,753	23,767,659	13,095,525
Bruges	728	328,972	431,297	722	322,906	297,727
Bruxelles	509	178,908	219,083	513	181,965	98,043
Gand	2,342	1,910,798	1,635,480	2,345	1,914,740	1,571,093
Nieuport	575	101,220	14,313	576	101,109	173,613
Ostende	1,830	978,110	(a) 233,782	1,829	976,859	(a) 201,369
Selzaete	136	224,333	501	136	224,341	40,515
Zeebrugge	679	864,863	154,157	678	863,936	120,924
TOTAL	19,516	28,343,805	13,529,327	19,552	28,353,515	15,598,813
1928						
Anvers	12,870	24,613,695	10,653,331	12,631	23,688,471	13,828,604
Bruges	710	312,512	344,670	714	314,140	273,826
Bruxelles	515	214,255	248,344	508	204,737	78,011
Gand	2,471	2,073,592	1,922,135	2,467	2,015,964	1,504,630
Nieuport	397	77,662	14,871	400	78,345	127,532
Ostende	1,669	1,001,637	(a) 344,049	1,662	1,001,789	(a) 166,529
Selzaete	190	290,092	45,927	183	272,231	42,477
Termonde	1	98	.. .	1	98	.. .
Zeebrugge	751	926,812	448,361	751	877,502	162,517
TOTAL	19,574	29,510,355	14,021,688	19,317	28,453,277	16,184,126

En 1929, le nombre de navires (chiffres provisoires) a été de 19,632 (29,925,790 tonnes) à l'entrée et de 19,830 (30,112,607 tonnes) à la sortie.

Le tonnage entré dans les ports maritimes belges s'est élevé, de 1923 à 1926, à 20.9, 22.8, 24.1 et 27.4 millions de tonnes.

(a) Paquebots-poste non compris.

Le tonnage s'est distribué comme suit pour l'année 1928 entre les différents ports : Anvers, 83.4 %; Gand, 7.0 %; Ostende, 3.4 %; Zeebrugge, 3.1 %; Bruges, 1.1 %; Selzaete, 1.0 %; Bruxelles, 0.7 %; Nieuport, 0.3 %.

La partie la plus importante du trafic du port d'Ostende est due au service des paquebots-poste qui a représenté environ 650,000 tonnes. On remarque la notable augmentation du mouvement du port de Zeebrugge (150,661 t. en 1923, 385,561 t. en 1924, 626,825 t. en 1925 et 805,206 t. en 1926).

En 1929, le mouvement des ports maritimes belges à l'entrée (chiffres provisoires) s'est élevé à 29,926,000 tonneaux (19,632 navires), le port d'Anvers intervenant dans ces chiffres pour 24,260,000 tonneaux (11,973 navires); le mouvement à la sortie a été de 19,830 navires (30,113,000 tonneaux).

Les tableaux suivants indiquent le mouvement des navires dans les ports maritimes belges, d'après leur pavillon, chaque navire n'étant compté qu'une fois, quel que soit le nombre des ports belges visités (les navires étant comptés à l'entrée dans le mouvement du port où ils effectuent leur premier déchargement; à la sortie dans le mouvement du port où est effectué le dernier chargement) :

PAVILLONS (a)	CHIFFRES ABSOLUS (milliers de tonnes).				PROPORTIONS %.			
	1926	1927	1928	1929 (b)	1926	1927	1928	1929 (b)
Anglais	10,805	10,605	10,411	10,704	40.1	38.1	35.9	36.0
Allemand	3,921	4,506	5,293	5,791	14.6	16.2	18.3	19.5
Français	2,420	2,252	2,083	1,915	9.0	8.1	7.2	6.4
Belge	2,251	2,579	2,600	2,604	8.4	9.3	9.0	8.8
Néerlandais	2,143	2,172	2,125	2,223	7.9	7.8	7.3	7.5
Norvégien	1,260	1,367	1,363	1,476	4.7	4.9	4.7	4.9
Américain (E. U.)	784	753	776	729	2.9	2.7	2.7	2.4
Danois	561	618	752	715	2.1	2.2	2.6	2.4
Japonais	543	570	582	543	2.0	2.1	2.0	1.0
Autres pavillons	2,251	2,395	2,975	3,053	8.3	8.6	10.3	10.3
TOTAL	26,939	27,817	28,960	29,753	100.0	100.0	100.0	100.0

Les navires sous pavillon allemand ont représenté, de 1922 à 1925, 7.5, 9.4, 12.7 et 13.8 % du tonnage total; leurs progrès au cours des dernières années sont donc particulièrement sensibles. Bien que le tonnage à l'entrée ait sérieusement augmenté depuis 1922, les navires belges ont maintenu, à peu de chose près, leur situation dans l'ensemble.

Les principales relations maritimes sont données ci-après; ne figurent toutefois

(a) La situation est donnée à l'entrée. — (b) Chiffres provisoires.

XCVII

dans le tableau que les navires à vapeur (93 % du tonnage total en 1928), à l'exclusion des voiliers et des navires à moteur.

PAYS DE PROVENANCE ET DE DESTINATION.	ENTRÉES.			SORTIES.		
	TONNAGE (MILLIERS)			TONNAGE (MILLIERS).		
	Belge.	Etranger.	Total.	Belge.	Etranger.	Total.
1927						
Grande-Bretagne	1,214	5,917	7,131	1,262	7,527	8,789
Allemagne.	35	3,992	4,027	27	2,103	2,130
Etats-Unis d'Amérique	339	1,767	2,106	314	1,779	2,093
Pays-Bas	57	1,900	1,957	53	2,151	2,204
Inde britannique	5	1,247	1,252	—	1,149	1,149
France	76	1,110	1,186	50	818	868
Argentine	186	1,341	1,527	113	697	810
Autres pays	494	6,955	7,449	567	8,037	8,604
TOTAUX	2,406	24,229	26,635	2,386	24,261	26,647
1928						
Grande-Bretagne.	1,196	5,759	6,955	1,222	7,318	8,540
Allemagne.	42	3,288	3,330	33	2,103	2,136
Etats-Unis d'Amérique.	248	1,729	1,977	282	1,636	1,918
Pays-Bas	94	1,748	1,842	80	2,137	2,217
Inde britannique	—	1,377	1,377	—	1,096	1,096
France	88	1,183	1,271	50	795	845
Argentine	168	1,058	1,226	111	651	762
Canada	3	921	924	—	684	684
Australie	—	642	642	—	320	320
Autres pays	624	6,889	7,513	621	7,033	7,654
TOTAUX	2,463	24,594	27,057	2,399	23,773	26,172

L'équipage des navires de mer (à l'entrée) s'est élevé pour les navires belges à 89,167 personnes en 1927 et à 90,487 en 1928 (a), pour les navires étrangers à 439,793 personnes en 1927 et à 446,340 en 1928.

b) *Marine marchande.* — Le nombre et le tonnage des navires constituant la flotte marchande belge sont donnés ci-après (situation au 1^{er} janvier) :

1925 : 161 navires, 351,318 tonneaux net. — 1926 : 156 navires, 342,138 tonneaux net.
 1927 : 158 navires, 337,624 tonneaux net. — 1928 : 155 navires, 318,405 tonneaux net.
 1929 : 154 navires, 318,222 tonneaux net. — 1930 : 170 navires : 360,985 tonneaux net.

Les chiffres de 1930 comprennent les 6 paquebots de l'Etat affectés au service d'Ostende-Douvres non mentionnés précédemment.

Les 170 navires de la flotte marchande se répartissaient comme suit : 149 vapeurs (320,683 t.), 10 moteurs (32,887 t.), 1 voilier (2,078 t.) et 10 allèges (5,337 t.).

(a) Les équipages des paquebots-poste de la ligne Ostende-Douvres entrent dans ces chiffres pour environ 50,000 hommes.

c) *Service des paquebots d'Ostende à Douvres.* — Le mouvement de ces paquebots (7 unités d'une jauge totale de 11,308 tonneaux de 1924 à 1927 et 6 unités jaugeant 9,835 tonneaux en 1928 et 1929) a été le suivant :

SPÉCIFICATIONS.	1924	1925	1926	1927	1928	1929
Voyageurs	275,070	297,152	306,890	365,204	396,044	414,929
Colis postaux et bagages (tonnes) . .	6,156	7,999	8,940	12,005	13,216	13,363
Automobiles.	548	643	922	1,302	1,436	1,241

Les résultats financiers de l'exploitation sont exprimés dans le tableau suivant en milliers de francs :

SPÉCIFICATIONS.	1922	1923	1924	1925	1926	1927	1928	1929
Recettes.	9,553	8,314	13,163	15,598	24,374	41,452	43,986	44,662
Dépenses	11,640	17,190	16,617	16,012	20,643	27,993	31,894	46,013

d) *Emigration par le port d'Anvers.* — Le relevé ci-après donne le nombre des émigrants partis par le port d'Anvers :

NOMBRE D'ÉMIGRANTS.	1923	1924	1925	1926	1927	1928	1929
Belges	2,262	2,923	2,495	3,672	4,130	2,566	2,321
Étrangers	14,938	9,999	10,101	16,608	20,941	15,553	12,379
TOTAL	17,200	12,922	12,596	20,280	25,071	18,119	14,700

Les mesures restrictives prises par les États-Unis d'Amérique ont amené durant les dernières années un fléchissement considérable dans le mouvement de l'émigration par le port d'Anvers : en 1913, le nombre d'émigrants s'embarquant à Anvers pour l'Amérique du Nord était de 112,100 sur un total de 114,472 émigrants; ce chiffre s'est abaissé à 16,992 en 1928 et 13,174 en 1929; dans ces derniers chiffres sont compris 8,358 (1928) et 8,324 (1929) émigrants à destination du Canada.

Le transport des émigrants (départs directs) a été assuré par 243 navires (70 belges) en 1927, par 188 navires (80 belges) en 1928 et par 178 navires (73 belges) en 1929.

e) *Navigation intérieure.* — La longueur des voies navigables était en 1912 de 1,645.7 km.; de 1919 à 1923 elle a été de 1,657.8 km.; en 1926 elle était de 1,674.3 km. et de 1,668.6 km. en 1927 et 1928.

Le mouvement des transports effectués sur les voies navigables par bateaux de l'intérieur représente un tonnage kilométrique (produit du tonnage absolu par la distance kilométrique parcourue) :

de 967,734,220 en 1921	de 1,723,334,920 en 1925
de 1,322,435,636 en 1922	de 1,765,795,308 en 1926
de 1,532,432,667 en 1923	de 2,044,546,000 en 1927
de 1,610,121,803 en 1924	de 2,265,830,000 en 1928

Les combustibles minéraux interviennent en général dans ce tonnage pour le tiers.

Le mouvement des transports sur les voies navigables accessibles aux navires de mer (III.8 km.) a été de 64,468,000 ton. kil. en 1927 et de 66,983,000 ton. kil. en 1928.

Les dépenses faites pour les voies navigables, y compris celles des ports et côtes, se sont élevées à 166 millions en 1927 et à 137 millions en 1928.

§ 3. — TRANSPORT PAR AIR.

a) *Trafic général.* — Le trafic total des aérodromes de Bruxelles, Ostende et Anvers s'est présenté comme suit :

ANNÉES.	AVIONS ayant uti- lisé les aérodro- mes.	VOYAGEURS			MARCHAN- DISES (Kilogr.)	COURRIER POSTAL (Kilogr.)
		au départ et à l'arrivée.	vols divers.	Total.		
1923	4,677	7,102	913	8,015	256,761	3,834
1924	4,879	7,140	1,586	8,726	221,170	30,967
1925	5,573	9,694	3,197	12,891	429,187	40,909
1926	5,392	12,275	2,964	15,239	539,684	51,027
1927	7,478	18,403	4,716	23,119	640,283	73,193
1928	12,303	27,797	6,091	33,888	1,067,863	92,618
1929	14,910	28,566	2,897	31,463	1,408,699	101,238

La plus grande partie de ce trafic est assurée par l'aérodrome de Bruxelles, bien situé comme centre d'escale et de ravitaillement; cet aérodrome a transporté en 1929 21,679 voyageurs (1928 : 22,681), 1,145 tonnes de marchandises (1928 : 919) et 96 tonnes (1928 : 84) de courrier postal.

b) *Trafic belge.* — L'activité de l'aéronautique belge de 1927 à 1929 se résume comme suit : distances parcourues : 155,000, 337,600 et 347,700 kilomètres; — passagers-kilomètres : 558,417, 1,052,133 et 968,130; — messageries : 19,064, 36,289 et 57,478 tonnes-kilomètres; — postes : 167, 2,258 et 3,216 tonnes-kilomètres.

§ 4. — ROUTES.

Les routes de l'Etat, provinciales et concédées avaient ensemble une longueur de 10,338 km. en 1926, 10,344 km. en 1927, 10,343 km. en 1928 et 10,346 km. en 1929.

En 1929, la longueur des routes de l'Etat était de 8,738 km.; celle des routes provinciales de 1,571 km.; celle des routes concédées de 37 km.

Ce sont les provinces de Liège, Namur et Luxembourg qui ont le réseau routier le plus développé (en 1929 respectivement 1,446, 1,349 et 1,317 km.).

§ 5. — AUTOMOBILES, VÉLOS.

Le nombre de véhicules à moteur taxés, en circulation au cours des dernières années, a été le suivant :

ANNÉES.	AUTOMOBILES SERVANT AU TRANSPORT			MOTO- CYCLES et bicyclettes à moteur.	BATEAUX et canots à moteur.	TOTAL des véhicules automo- biles.
	de personnes.	de marchan- dises.	Total.			
1921	14,999	5,657	20,656	12,995	205	33,856
1922	21,839	9,868	31,707	17,470	287	49,464
1923	47,277	21,823	304	69,404
1924	67,813	24,964	321	93,098
1925	86,745	29,025	367	116,137
1926	92,192	29,454	350	121,996
1927	63,773	33,085	96,858	32,686	338	129,882
1928	79,884	40,444	120,328	39,287	393	160,008
1929	93,475	49,861	143,336	45,814	381	189,531

Les 93,475 automobiles servant en 1929 au transport de personnes comprenaient 85,042 voitures privées, 7,127 voitures de location et 1,306 autobus ou autocars.

Pour 10,000 habitants on a compté 80 autos (transport de personnes) et 41 motos en 1927; 100 autos et 49 motos en 1928; 116 autos et 57 motos en 1929. Ces rapports par province ont été en 1929 les suivants : Anvers : 104 et 51; Brabant : 182 et 48; Flandre occidentale : 89 et 41; Flandre orientale : 67 et 30; Hainaut : 100 et 52; Liège : 148 et 98; Limbourg : 47 et 57; Luxembourg : 88 et 106; Namur : 126 et 119.

Le nombre de vélos au cours des années 1925 à 1929 a été de 1,458,700, 1,509,600, 1,615,900, 1,713,900 et 1,817,600.

§ 6. — POSTES.

Le relevé ci-après donne, en milliers, le mouvement des postes :

SPÉCIFICATIONS.	1925	1926	1927	1928	1929
Lettres privées	303,149	302,173	287,280	319,807	352,108
Lettres de service	65,000	70,457	65,674	65,648	68,125
Cartes postales	112,987	96,383	90,950	94,144	98,913
Cartes de visite sous enveloppes ouvertes . .	5,320	6,182	6,441	7,088	8,169
Journaux	336,806	347,305	359,822	376,835	420,325
Imprimés	245,254	252,425	302,418	323,373	420,766
Échantillons	10,795	11,448	13,171	15,511	16,473
Papiers d'affaires	4,558	4,461	4,408	4,731	5,409
Mandats-poste	2,267	2,090	2,013	2,084	2,221
Effets de commerce (encaissements) (a) . .	773	749	723	5,656	6,143
„ „ (acceptation)	12	12	11	11	11
Quittances déposées à l'encaissement . . .	5,507	5,170	4,763	—	—
Abonnements souscrits	3,397	3,411	3,616	4,221	4,603
Permis de pêche	148	121	118	105	118
Exprès (envoi de toute nature)	2,540	2,617	2,789	2,743	2,984
Lettres et cartes postales tombées au rebut .	369	324	316	341	350

Le nombre des bureaux de poste a été de 1,680 en 1925, de 1,660 en 1926, de 1,672 en 1927, de 1,678 en 1928 et de 1,683 en 1929. En 1928 et 1929, il existait en plus 376 et 634 bureaux auxiliaires chargés uniquement de la vente de timbres.

Les agents postaux étaient au nombre de 16,599 en 1925, 16,321 en 1926, 16,354 en 1927, 16,506 en 1928 et 16,033 en 1929.

Le service des chèques inauguré en 1913 a pris un développement de plus en plus considérable : le nombre des opérations en 1929 a été de 58 millions d'un montant de 332⁹ milliards.

ANNÉES.	OPÉRATIONS (Versements, chèques, virements, divers).		COMPTES AU 31 DÉCEMBRE	
	Nombre.	Montant.	Nombre.	Montant.
1913	1,231,716	4,542	14,266
1919	3,186,160	7,937,706	16,463	115,371
1920	9,460,934	34,229,631	35,610	366,848
1921	15,918,409	55,732,512	65,514	714,772
1922	21,904,862	72,382,549	93,726	748,447
1923	26,366,853	98,950,807	116,028	1,044,143
1924	30,909,607	118,697,803	137,210	798,978
1925	36,019,707	128,266,117	157,081	1,085,155
1926	40,287,120	175,617,422	178,188	1,230,227
1927	43,675,737	236,409,735	201,748	1,404,636
1928	51,015,255	284,366,666	224,997	1,724,972
1929	58,058,167	332,372,613	249,121	2,024,683

(a) Y compris depuis 1928 les quittances déposées à l'encaissement.

Les résultats financiers du service des postes s'établissent comme suit en milliers de francs :

SPÉCIFICATIONS.	1924	1925	1926	1927	1928	1929
Recettes	142,276	177,515	217,405	279,504	329,177	364,664
Dépenses	162,713	193,600	228,469	299,135	362,024	409,575
Excédent des dépenses	20,437	16,085	11,064	19,631	32,847	44,911

§ 7. — TÉLÉGRAPHES.

Les principales données statistiques concernant le réseau télégraphique figurent ci-après :

ANNÉES	Longueur kilométrique		Agents.	Appareils en service.	Bureaux télégraphiques.	Résultats financiers (1,000 fr.)	
	des fils conducteurs	des lignes télégraphiques.				Recettes.	Dépenses.
1921	45,098	8,341	15,567	2,631	1,649	23,323	30,447
1922	45,617	8,563	13,831	2,813	1,655	23,905	32,735
1923	45,377	8,759	13,920	2,803	1,650	36,135	39,168
1924	45,399	8,806	13,894	2,869	1,632	44,524	47,489
1925	41,438	9,376	14,182	3,025	1,626	(a) 54,228	62,275
1926	41,708	9,456	13,882	3,056	1,623	(a) 74,848	84,547
1927	43,704	9,328	13,713	3,087	1,606	62,321	56,934
1928	46,764	9,666	11,429	3,063	1,592	66,156	71,384
1929	48,009	9,591	8,607	3,061	1,584	71,136	74,443

Les chiffres donnés pour les dépenses ne se rapportent qu'aux dépenses annuelles d'exploitation; elles ne comprennent pas les charges d'amortissement, ni l'intérêt des capitaux de premier établissement.

Voici quel a été (*en milliers*) le mouvement des correspondances télégraphiques :

ANNÉES	TÉLÉGRAMMES PRIVÉS				Télégrammes de service.	ENSEMBLE.
	intérieurs.	internationaux.	en transit.	Total.		
1921	3,449	4,310	975	8,734	11,660	20,394
1922	3,301	4,266	1,077	8,644	10,400	19,044
1923	3,638	4,255	933	8,826	11,489	20,315
1924	3,588	4,334	1,023	8,945	9,496	18,441
1925	3,492	4,317	1,122	8,931	5,729	14,660
1926	3,580	4,469	962	9,011	5,191	14,202
1927	3,285	4,180	914	8,379	3,871	12,250
1928	3,498	4,238	833	8,569	2,752	11,321
1929	3,855	4,123	718	8,696	3,225	11,921

(a) Bénéfices de change (12 millions en 1925 et 16 millions en 1926) non compris.

CIII

Le fléchissement sensible que l'on constate depuis 1924 pour le mouvement de la correspondance de service est le résultat de l'installation progressive sur de nombreuses lignes de chemin de fer (lignes de l'Etat, puis à partir de 1926 de la Société Nationale) d'un nouveau système de signalisation (*Dispatching system*) pour l'échange des avis de service relatifs à la marche des trains.

Sur les 4 millions de télégrammes échangés avec l'étranger en 1929, 837,000 l'ont été avec la Grande-Bretagne, 773,000 avec la France, 507,000 avec l'Allemagne, 459,000 avec les Pays-Bas, 268,000 avec les États-Unis.

§ 8. — TÉLÉPHONES.

Le développement du réseau téléphonique s'est présenté comme suit :

ANNÉES.	LONGUEUR DES FILS (kilomètres).				BUREAUX		AGENTS.
	Service local.	Service interurbain	Service international.	Total.	centraux.	publics.	
1921 . . .	537,635	33,814	11,626	583,075	310	432	2,671
1922 . . .	585,374	37,195	13,025	635,594	320	436	2,885
1923 . . .	646,424	39,475	14,520	700,419	334	443	2,814
1924 . . .	773,775	45,966	17,330	837,071	346	449	3,072
1925 . . .	905,472	44,110	16,998	966,580	367	460	3,265
1926 . . .	914,011	134,245	17,358	1,065,614	384	465	3,288
1927 . . .	1,088,126	237,340	61,744	1,387,210	401	468	3,210
1928 . . .	1,254,060	255,786	67,890	1,577,736	415	473	3,650
1929 . . .	1,469,593	245,717	74,567	1,789,877	428	483	6,802

Antérieurement au 1^{er} avril 1926, il existait un service local et régional — un service à grande distance interne et un service international; à cette date le service régional a été joint au service à grande distance interne pour constituer le service interurbain.

Le nombre des abonnés et, en *milliers*, le chiffre des communications sont donnés ci-dessous.

ANNÉES.	ABONNÉS au service local.	CONVERSATIONS (a).				Télégrammes téléphonés (service local).	TRANSIT (b).
		Service local.	Service interurbain.	Service international.	Total.		
1921 . . .	61,932	95,135	2,952	857	98,944	1,905	..
1922 . . .	73,886	117,520	3,662	1,029	122,211	2,186	..
1923 . . .	86,968	138,933	4,484	1,237	144,654	2,601	42
1924 . . .	102,321	153,214	5,104	1,405	159,723	2,845	43
1925 . . .	119,153	136,592	5,739	1,421	143,752	2,821	36
1926 . . .	132,059	123,213	30,322	1,470	155,005	3,139	44
1927 . . .	147,881	126,002	30,505	1,491	157,998	2,873	58
1928 . . .	171,490	140,437	35,455	2,027	177,919	3,026	201
1929 . . .	198,335	159,421	39,597	2,554	201,572	3,205	392

(a) Avis d'appel téléphonique non compris. — (b) Chiffres déjà inclus dans les conversations en service international.

Le nombre des abonnés au service international est peu important (30 en 1927, 46 en 1928 et 54 en 1929) et ne figure pas dans les chiffres donnés.

La régression du nombre des communications en service local en 1925 est due à l'instauration du tarif à la conversation taxée qui a eu pour conséquences une restriction dans les demandes de communications des abonnés.

Les résultats financiers de l'exploitation (en milliers de francs) peuvent se résumer comme suit :

ANNÉES.	RECETTES.				DÉPENSES.	EXCÉDENT.
	Service local.	Service inter-urbain	Service international.	Total.		
1921	26,409	5,739	3,503	35,651	26,849	8,802
1922	32,901	7,318	5,173	45,392	29,319	16,073
1923	40,297	8,956	6,441	55,694	33,237	22,457
1924	48,564	10,437	12,529	71,530	52,914	18,616
1925	60,144	13,478	(a) 14,273	87,895	59,364	28,531
1926	66,929	35,507	(a) 27,858	130,294	71,920	58,374
1927	94,479	51,605	27,951	174,035	95,327	78,708
1928	109,068	61,794	36,733	207,595	134,228	73,367
1929	127,858	69,157	45,244	242,259	157,316	84,943

§ 9. — RADIOTELEGRAPHIE.

Les principaux renseignements statistiques concernant la radiotélégraphie sont réunis dans le tableau suivant :

ANNÉES.	STATIONS radio-télégraphiques.	APPAREILS en service	RADIO-TÉLÉGRAMMES			RECETTES (Fr.)	DÉPENSES. (Fr.)
			privés.	de service.	Total.		
1921	125	129	27,495	2,506	30,001	144,467	357,268
1922	129	158	29,591	3,383	32,974	160,214	439,723
1923	142	145	31,569	3,478	35,047	277,093	486,970
1924	128	131	37,725	4,224	41,949	389,054	557,135
1925	133	136	44,324	3,200	47,524	250,910	732,317
1926	144	147	49,025	3,022	52,047	548,820	882,435
1927	143	147	56,647	3,364	60,011	648,935	960,072
1928	143	149	63,996	3,934	67,930	748,533	1,069,899
1929	168	178	74,407	3,514	77,921	1,010,569	1,080,047

Le nombre des agents affectés à la radiotélégraphie a été de 228 en 1927, de 227 en 1928 et de 238 en 1929.

(a) Bénéfices de change (166,000 francs en 1925 et 1,304,000 francs en 1926) non compris.

CHAPITRE XIII.

ÉPARGNE ET PRÉVOYANCE.

§ 1^{er}. — ÉPARGNE.*Caisse générale d'épargne et de retraite sous la garantie de l'Etat.*

Le tableau ci-dessous résume les opérations de la *Caisse d'épargne* au cours des dernières années :

SPÉCIFICATIONS.	1925	1926	1927	1928	1929	
Livrets	créés	308,440	276,318	300,254	297,689	317,880
	existants	4,147,930	4,266,753	4,424,503	4,581,788	4,760,028
Versements.	Nombre	2,776,419	2,611,258	3,092,930	3,425,997	3,879,227
	Montant . (1,000 fr.)	801,639	895,616	1,381,145	1,601,152	2,269,878
Remboursements	Nombre	842,579	972,049	752,196	791,498	761,103
	Montant . (1,000 fr.)	555,608	806,378	745,088	1,010,645	1,190,386
Carnets de rente	créés	917	624	462	505	330
	existants	105,056	99,697	92,096	84,186	78,736
	capital nom. (1,000 fr.)	497,899	470,603	428,693	387,077	362,060
Solde des dépôts (1,000 fr.)	de particuliers . . .	2,552,267	2,693,455	3,423,616	4,170,009	5,438,367
	d'établissements publics ou autres . .	19,222	25,406	23,840	18,602	38,983
	pour timbres-retraite.	—	41,597	68,802	78,836	71,526
Nombre de livrets de particuliers p. c. habitants	53	54	56	57	59	
Solde des dépôts de particuliers pour cent habitants . . . fr.	32,672	34,204	43,134	52,104	67,472	

Les versements d'épargne en 1929 ont, de même qu'il en a été pour les années précédentes, accusé des excédents importants sur les remboursements. L'excédent total dépasse 1 milliard et si l'on tient compte des intérêts capitalisés au 31 décembre, on constate que l'accroissement des dépôts en 1929 a été de 1,281.4 millions de francs.

Le montant des capitaux sur carnets de rente est, par contre, en légère régression.

Comme les années précédentes, la « Journée de l'Épargne », instituée à la suite d'un vœu émis par le Congrès de Milan (octobre 1924) a été organisée dans les écoles le 31 octobre. Cette manifestation continue de produire d'heureux résultats.

Le tableau comparatif suivant montre les progrès réalisés depuis 1925 en matière d'épargne scolaire :

NATURE DES OPÉRATIONS.	1925	1926	1927	1928
Emission de livrets nouveaux (a)	135,141	118,529	120,552	116,909
Nombre de versements	787,279	931,249	1,055,755	1,203,115
Montant des versements (1,000 fr.)	18,743	21,680	31,373	44,262
Nombre d'intermédiaires ayant effectué des versements	7,840	9,506	9,740	10,440
Pourcentage du nombre d'élèves ayant pratiqué l'épargne	42	50	57	61

Le tableau ci-après donne le mouvement des principales opérations de la *Caisse de retraite* pendant les années reprises ci-dessous :

SPÉCIFICATIONS.	1924	1925	1926	1927	1928	1929
Affiliés						
} nouveaux	69,807	295,868	1,181,160	288,000	191,941	189,679
} total	1,905,000	2,186,000	3,357,000	3,589,000	3,751,000
Versements						
} nombre	1,934,077	2,551,454	3,153,037	3,579,668	3,632,567	3,759,601
} montant (1,000 fr.)	22,813	25,510	128,622	231,074	262,228	313,409
Rentes payées (b) (1,000 fr.)	5,844	5,999	6,704	7,953	12,509	15,257
Montant des rentes en cours de service le 31 décembre (1,000 fr.)	6,104	6,634	7,446	9,790	12,932	17,325

Le développement considérable des opérations de la *Caisse de retraite* est dû à l'application, à partir du 1^{er} janvier 1926, de la loi du 10 décembre 1924 relative à l'assurance obligatoire en vue de la vieillesse et du décès prématuré.

Le relevé ci-après montre le mouvement des opérations de la *caisse d'assurances* :

SPÉCIFICATIONS.	1924	1925	1926	1927	1928	1929
Contrats						
} ouverts	8,190	11,279	8,716	7,008	12,280	16,128
} en cours au 31 décembre	64,910	71,900	75,010	77,315	84,838	95,551
Primes encaissées pendant l'année (1,000 fr.)	6,592	11,792	10,236	10,147	21,471
Solde des capitaux assurés au 31 décembre (c) (1,000 fr.)	248,581	366,752	452,220	532,219	747,406	1,092,623

(a) Y compris les livrets offerts par la Caisse générale à l'occasion de la « Journée de l'Épargne ». — (b) La loi du 27 juillet 1928 a relevé à 12,000 francs le maximum des rentes accumulées (différées et immédiates) et à 6,000 francs celui des rentes immédiates. Y compris depuis 1926 les paiements à charge de l'Etat (majorations de rente et contribution). — (c) La loi du 27 juillet 1928 a relevé à 50,000 francs la maximum de capitaux assurés sur une même tête.

§ 2. — SOCIÉTÉS COOPÉRATIVES.

Au 31 décembre 1912, il existait 3,938 sociétés coopératives dont 2,499 à but spécialement agricole et 1,439 d'intérêt non agricole. Ces chiffres étaient respectivement en 1922, 3,950, 2,467 et 1,483. Dans ces derniers chiffres ne sont pas comprises les sociétés de construction créées en vertu de la loi du 11 octobre 1919 qui a institué la *Société nationale d'habitations à bon marché* ni les coopératives des dommages de guerre.

Sociétés coopératives d'intérêt agricole. — Les coopératives de cultivateurs se ramènent à trois espèces : celles qui ont pour objet l'achat, pour compte des membres, de matières premières destinées à l'agriculture et de substances alimentaires pour le bétail ; les laiteries coopératives, qui ont pour objet la vente du lait, la fabrication du beurre et du fromage ; les sociétés de crédit agricole dites « Caisses Raiffeisen » qui ont pour objet l'organisation du crédit en faveur des petits agriculteurs au moyen de l'épargne qu'elles recueillent sur place.

L'activité des sociétés ayant fourni des renseignements se résume comme suit :

SPÉCIFICATIONS.	1924.	1925.	1926.	1927.
Syndicats d'achat.				
Nombre	1,498	1,525	1,523	1,446
Membres	117,149	123,929	131,528	121,509
Montant des achats effectués pour compte des membres (1,000 fr.)	138,270	166,758	231,792	406,736
Laiteries coopératives				
Nombre	207	192	200	212
Membres	21,295	22,028	25,105	27,713
Montant des produits vendus (1,000 fr.)	95,459	116,893	142,075	213,742
Caisses Raiffeisen.				
Nombre	913	937	913	900
Membres	77,706	84,792	87,938	91,232
Montant des dépôts effectués (1,000 fr.)	188,848	214,314	280,240	402,076
Solde des dépôts et des capitaux d'emprunts au 31 décembre (1,000 fr.)	341,162	495,808	561,201	722,842
Montant des prêts consentis durant l'année (1,000 fr.)	65,464	89,356	76,892	106,456

Coopération non agricole. — Le département de l'Industrie et du Travail a procédé, en 1908 et en 1922, à une enquête générale sur le mouvement des sociétés coopératives existant en Belgique. Le dépouillement des annexes du *Moniteur officiel* a permis de faire un relevé complet des organisations coopératives. Mais 10 p. c. en 1908 et 25 p. c. environ en 1922 des sociétés n'ayant pas répondu au questionnaire qui leur avait été adressé en vue de connaître l'importance de leurs effectifs, de leurs opérations et leur situation financière, il n'est guère possible de comparer les résultats que l'enquête a fournis à ces divers points de vue.

Les sociétés existantes au 31 décembre des années 1923 à 1929 se répartissaient comme suit au point de vue de leur objet :

CATÉGORIES DE SOCIÉTÉS.	1923.	1924.	1925.	1926.	1927.	1928.	1929
Consommation.	360	371	386	387	387	378	377
Pharmacie.	11	11	12	12	14	15	15
Production capitaliste.	370	417	433	452	474	499	505
Production ouvrière.	44	45	43	46	50	50	51
Nations.	36	36	37	38	38	38	39
Épargne et crédit	115	125	129	131	135	142	157
Habitations	89	99	107	109	110	114	128
Assurances	53	54	54	55	55	58	61
Achat et vente	257	274	292	303	325	335	350
Diverses.	474	506	563	592	640	718	791
	1,809	1,938	2,056	2,125	2,228	2,347	2,474

§. 3. — HABITATIONS OUVRIÈRES.

Une loi du 9 août 1889 avait instauré un régime spécial pour favoriser la construction d'habitations et pour en faciliter l'acquisition par les ouvriers; cette loi instituait des Comités de patronage, prévoyait diverses réductions fiscales et autorisait la Caisse générale d'Épargne et de Retraite à employer une partie de ses fonds en prêts faits en faveur de la construction ou de l'achat de maisons ouvrières. Les dispositions de cette loi qui ne visait que les sociétés de construction furent étendues par la loi du 30 juillet 1892 aux associations de crédit ayant pour but exclusif de faire des prêts en vue de la construction ou de l'achat d'immeubles destinés à des habitations ouvrières.

Les résultats obtenus par ces lois ayant été jugés insuffisants, une loi du 11 octobre 1919 est venue autoriser le Gouvernement à approuver les statuts d'une *Société nationale des Habitations et Logements à bon marché* ayant pour objet :

- 1° De provoquer la création de sociétés locales ou régionales d'habitations et logements à bon marché destinés exclusivement à des personnes peu aisées;
- 2° De faire des avances de fonds à ces sociétés.

La loi détermine les caractères que les immeubles doivent présenter pour pouvoir être considérés comme habitations ou logements à bon marché, les conditions auxquelles une personne est réputée peu aisée et celles auxquelles doivent répondre les sociétés régionales ou locales pour pouvoir être agréées par la Société nationale.

Sont admis à souscrire des actions des sociétés agréées : l'État, les provinces, les communes, les commissions d'assistance publique, les sociétés et les particuliers.

La participation de l'État dans la constitution du capital d'une société locale ou régionale est fixée au maximum à 25 %.

L'État a accordé à la Société nationale des avances destinées à la construction d'habitations à bon marché à l'intervention de sociétés agréées.

La Caisse générale d'Épargne et de Retraite est autorisée à étendre les opérations prévues par la loi du 9 août 1889 aux personnes peu aisées.

La loi prévoit enfin une série d'exemptions ou de réductions fiscales en vue de

favoriser la solution du problème envisagé par elle. La loi du 25 juillet 1921 portant revision de la loi du 11 octobre 1919 a autorisé, sous certaines conditions, la Société nationale des Habitations et Logements à bon marché à acquérir des biens immobiliers et le cas échéant, à les aménager; elle a également permis à cette société de poursuivre, en se conformant aux lois sur la matière, l'expropriation pour cause d'utilité publique même par zones d'immeubles bâtis ou de terrains non bâtis.

Ces nouvelles dispositions ont été introduites en vue de permettre à la Société nationale d'obtenir à des prix raisonnables les terrains indispensables à la construction d'habitations à bon marché; et au Gouvernement d'exproprier les taudis en cas d'inertie des autorités des localités où ces maisons insalubres sont situées de manière à améliorer ainsi considérablement la situation du logement de la classe peu aisée.

Différents arrêtés royaux pris en exécution de ces lois accordent des primes aux personnes peu aisées qui, réunissant les conditions prescrites, se sont fait édifier, pour leur usage personnel, une maison à bon marché ou qui ont acquis dans cette intention une habitation appropriée au logement d'une famille, construite ou à construire par les sociétés de constructions agréées par la Caisse générale d'Épargne et Retraite ou par la Société nationale.

Au 31 décembre 1919, le nombre de sociétés d'habitations à bon marché était de 214, dont 206 fondées sous l'empire de la loi de 1889. Sur ces 206 constituées après 1889, 176 étaient en rapport avec la Caisse générale d'Épargne et de Retraite, ce qui avait permis aux sociétés de crédits de prêter, depuis leur origine 189,617,727 francs.

Voici ces mêmes renseignements pour les années 1920 à 1929, c'est-à-dire après le vote de la loi de 1919.

A. Sociétés d'habitations à bon marché agréées par la Caisse générale d'Épargne et de Retraite.

ANNÉES	Sociétés agréées			Prêts (1,000 fr.) consentis depuis l'origine aux sociétés de crédit		
	de crédit.	immo- bilières.	TOT. I.	anonymes	coopératives	TOTAL
1920	135	43	178	200,764	10,492	211,256
1921	136	43	179	226,800	12,129	238,929
1922	138	42	180	263,666	16,108	279,774
1923	139	42	181	313,873	20,374	334,247
1924	147	42	189	385,632	26,741	412,373
1925	155	42	197	526,820	33,521	560,341
1926	158	42	200	636,615	38,952	675,567
1927	161	42	203	764,329	44,933	809,262
1928	172	41	213	1,024,420	62,156	1,086,576
1929	100	41	231	1,411,440	76,970	1,488,410

B. Sociétés constituées agréées par la *Société nationale des Habitations et Logements à bon marché*. Le nombre de ces sociétés et le chiffre total au 31 décembre des habitations construites par leur intermédiaire sont donnés ci-après :

ANNÉES	SOCIÉTÉS constituées agréées	MAISONS destinées au logement d'une famille	MAISONS A LOGEMENTS MULTIPLES		ENSEMBLE des logements	MAISONS vendues (a)	CAPITAUX souscrits (1,000 fr.)
			Maisons	Logements			
1922 . . .	184	11,675	769	4,159	15,834	. . .	172,550
1923 . . .	232	17,303	1,106	5,589	22,892	. . .	217,350
1924 . . .	238	18,972	1,138	5,931	24,903	. . .	226,568
1925 . . .	247	23,409	1,210	6,703	30,112	. . .	233,823
1926 . . .	251	24,659	1,278	6,854	31,513	. . .	235,265
1927 . . .	253	26,040	1,462	7,538	33,578	. . .	240,240
1928 . . .	274	30,296	1,413	8,206	38,502	8,206	248,326
1929 . . .	287	34,115	1,582	9,017	43,132	11,268	274,451

Dans les 274 millions souscrits au 31 décembre 1929 dans les sociétés agréées, étaient intervenus : l'État pour 38, les provinces pour 38, les communes pour 101, les commissions d'assistance publique pour 15, les chefs d'entreprise pour 52 et les particuliers et établissements financiers pour 30 millions de francs.

§ 4. — SOCIÉTÉS DE SECOURS MUTUELS.

La loi du 23 juin 1894 range en deux classes distinctes les mutualités qui veulent se soumettre à ses prescriptions : a) celles pour lesquelles la reconnaissance légale est un droit; b) celles que le Gouvernement a la faculté de reconnaître.

Les mutualités de la première classe sont celles qui ont exclusivement pour objet soit l'assurance contre la maladie, soit l'assurance contre la mortalité du bétail et contre les dommages causés aux récoltes par des cas fortuits, soit l'accumulation de versements en vue de faciliter aux sociétaires et aux membres de leur famille l'achat d'objets usuels ou de consommation, d'instruments de travail, d'animaux domestiques ou d'engrais, soit le prêt aux sociétaires.

Les associations de la seconde catégorie sont celles qui sont constituées en vue d'objets ressortissant à la fois à plusieurs des catégories énumérées ci-dessus, ou en vue de la constitution d'un fonds destiné à venir en aide aux sociétaires âgés ou infirmes ou, après leur mort, aux membres de leur famille, ou enfin les fédérations de sociétés mutualistes reconnues ayant un des buts déterminés par la loi. Cette dernière accorde certains avantages aux sociétés mutualistes reconnues. Le Gouvernement alloue aux sociétés et aux fédérations mutualistes reconnues des primes et des subventions.

Le nombre, au 31 décembre, des sociétés mutualistes et des fédérations mutualistes

(a) Chiffres compris dans ceux des maisons destinées au logement d'une famille.

— associations d'assurance contre la mortalité du bétail et contre les dommages causés aux récoltes par des cas fortuits non comprises — a été le suivant :

SPÉCIFICATIONS	1922	1923	1924	1925	1926	1927	1928	1929
Sociétés	10,095	9,991	9,997	9,947	9,744	9,431	9,163	8,913
Fédérations	226	228	228	228	238	239	245	237

Les renseignements ci-après s'appliquent à celles de ces sociétés qui ont pour objet l'assurance contre la maladie :

SPÉCIFICATIONS	1921	1922	1923	1924	1925	1926
Sociétés existantes . .	4,266	4,309	4,301	4,157	4,174	4,081
Sociétés ayant transmis leurs comptes	2,924	2,931	2,923	2,949	2,986	3,000
Membres effectifs . .	815,429	833,829	867,785	925,630	962,286	1,024,885
Sociétaires indemnisés, Journées indemnisées (1,000 fr.)	141,101	169,957	165,111	172,595	177,732	189,630
Avoir social (1,000 fr.).	22,367	24,288	27,395	31,568	35,416	39,542

La situation des sociétés d'assurance contre la mortalité du bétail est donnée ci-dessous :

SPÉCIFICATIONS	Sociétés contre la mortalité des bêtes bovines			Sociétés contre la mortalité des chevaux agricoles, des chèvres et des porcs		
	1925	1926	1927	1925	1926	1927
Sociétés	567	573	552	536	518	509
Membres effectifs . .	45,576	45,604	43,293	45,938	45,685	44,772
Animaux assurés . .	118,996	120,306	114,771	73,211	73,506	72,103
Indemnités payées par les sociétés (fr.) . .	3,324,173	3,317,702	3,229,072	2,498,024	2,896,547	3,018,703
Cotisations perçues (fr.)	1,990,903	2,110,724	2,362,133	2,622,719	2,832,485	3,324,031

CHAPITRE XIV.

INDEX-NUMBERS.

a) *Index-numbers des prix de détail.* — Depuis le mois de janvier 1920, le Ministère de l'Industrie et du Travail relève régulièrement dans 59 localités du pays les prix de détail de 56 produits de consommation courante.

Les prix ainsi observés servent à calculer des index-numbers permettant de suivre les fluctuations que subissent les prix de détail des marchandises par rapport à la période de base, avril 1914.

Ces index-numbers sont publiés chaque mois dans la *Revue du Travail*.

Voici les indices généraux moyens pour les différents mois des années 1924 à 1930 :

MOIS.	1924.	1925.	1926.	1927.	1928.	1929.	1930.
Janvier	480	521	527	755	813	856	895
Février	495	517	526	770	811	859	890
Mars	510	511	521	771	806	862	879
Avril	498	506	529	774	807	860	870
Mai	485	502	558	776	805	864	867
Juin	492	505	579	785	811	867	866
Juillet	493	509	637	790	811	871	869
Août	498	517	681	787	819	879	872
Septembre	503	525	684	794	825	889	874
Octobre	513	533	705	804	834	894	875
Novembre	520	534	730	809	845	897	872
Décembre	521	524	741	812	852	897	859
INDICE ANNUEL MOYEN	501	518	618	786	820	875	874

L'indice moyen était de 455 en 1920, 400 en 1921, 374 en 1922 et 428 en 1923.

Par province, l'indice moyen a été le suivant en 1929 : Hainaut, 904; Anvers, 895; Brabant, 886; Limbourg, 869; Liège, 868; Flandre orientale, 867; Namur, 865; Luxembourg, 864; Flandre occidentale, 852.

b) *Index-numbers des prix de gros.* — Depuis le mois d'octobre 1921, le Ministère de l'Industrie et du Travail recueille auprès des industriels et des commerçants les plus notoires du pays les prix de gros de plus de 100 produits de grande consommation représentés par environ 200 sortes et qualités commerciales et répartis en 17 groupes comprenant chacun un nombre de produits proportionné à son importance.

Ces prix servent à calculer des index-numbers qui sont publiés chaque mois dans la *Revue du Travail* et qui ont pour but de permettre de suivre les variations de valeur de l'unité monétaire par rapport à la période de base, avril 1914.

Voici les index généraux moyens pour les années 1924 à 1930 :

MOIS.	1924.	1925.	1926.	1927.	1928.	1929.	1930.
Janvier	580	559	560	856	851	867	808
Février	642	559	556	854	848	865	791
Mars	625	546	583	858	848	869	774
Avril	555	538	621	846	847	862	777
Mai	557	537	692	848	844	851	774
Juin	565	551	761	851	844	848	750
Juillet	566	559	876	845	841	858	739
Août	547	567	836	850	831	850	729
Septembre	550	577	859	837	830	846	712
Octobre	555	575	856	839	835	838	795
Novembre	569	569	865	838	847	834	. . .
Décembre	566	565	860	841	855	823	. . .
INDICE MOYEN ANNUEL	573	559	744	847	843	851	. . .

Les groupes de produits qui ont atteint en 1929 les nombres-indexes les plus élevés ont été : les papiers (1,168), les produits céramiques (1,075), les produits textiles (1,004), les combustibles (960), les résines (968), les pétroles et dérivés (936) et le tabac (816).

De décembre 1928 à décembre 1929, les indices des produits textiles avaient baissé de 207 points, ceux des résines de 203, des cuirs et chaussures de 137, des produits d'alimentation de 131, des produits métallurgiques de 54, du caoutchouc de 27 et des pétroles et de leurs dérivés de 7. Pour les autres produits, la hausse de l'indice s'était poursuivie.

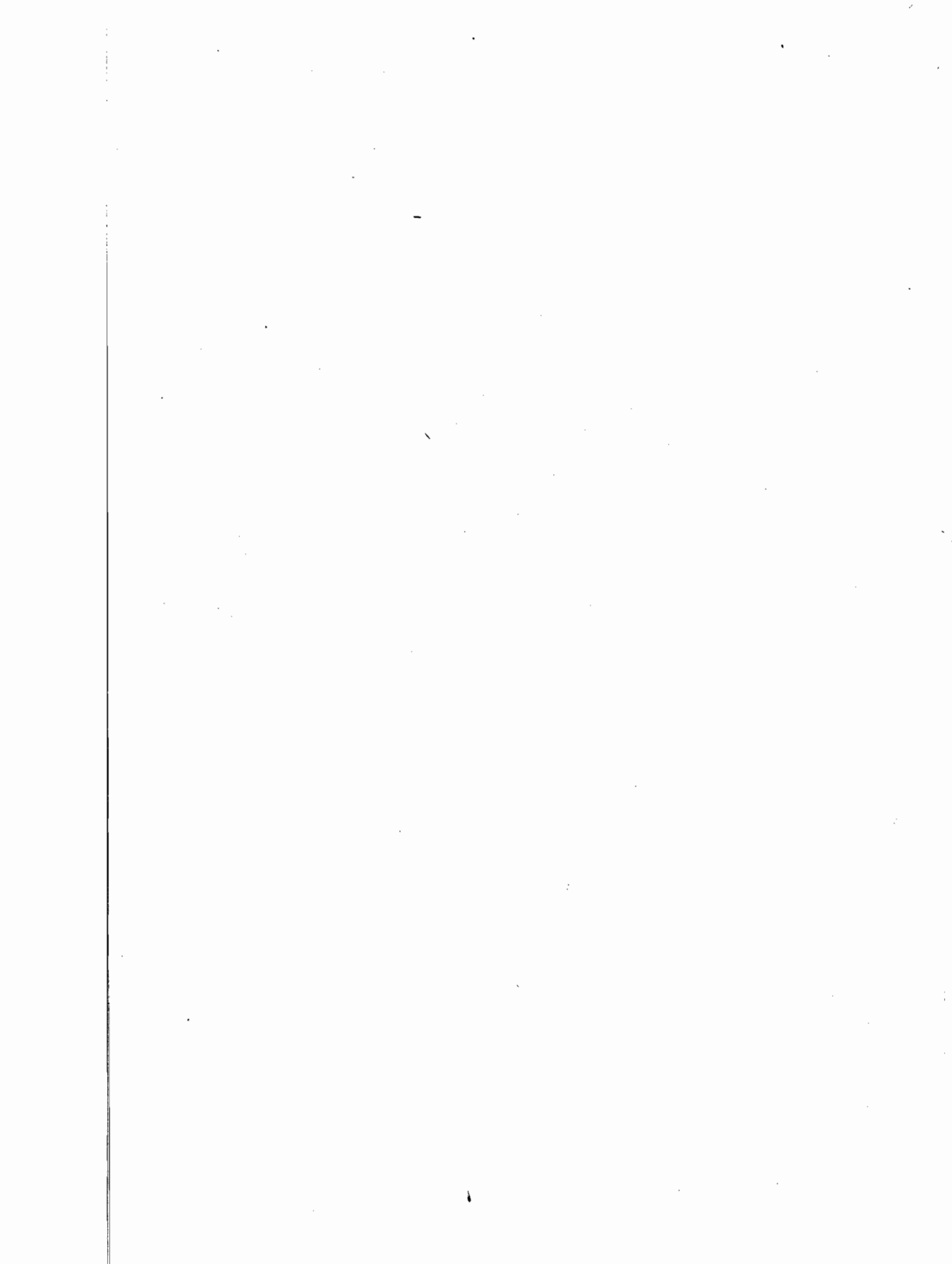

CONGO BELGE

LE GOUVERNEMENT COLONIAL.

RÉGIME POLITIQUE ET ADMINISTRATIF.

La Colonie du Congo a été annexée à la Belgique à la suite des traités passés en 1907 et 1908 avec l'Etat Indépendant du Congo. La Belgique y exerce le pouvoir souverain depuis le 15 novembre 1908.

Le Gouvernement central est assumé par le Roi, assisté d'un Ministre des Colonies nommé par Lui et responsable devant le Parlement. La loi issue des délibérations parlementaires peut intervenir souverainement en toute matière.

Le Roi exerce le pouvoir législatif par voie de décrets, sauf quant aux objets qui sont réglés par la loi. Il exerce le pouvoir exécutif par voie de règlements et d'arrêtés.

Un Conseil colonial, composé de 14 membres et présidé par le Ministre des Colonies, délibère sur les questions qui lui sont soumises par le Roi. Il est consulté sur tous les projets de décret, mais dans les cas d'urgence, il émet son avis postérieurement à la signature du décret.

Le Roi est représenté, dans la Colonie, par un Gouverneur Général, assisté de plusieurs Vice-Gouverneurs généraux et d'un certain nombre de chefs de service.

La justice civile et la justice militaire sont organisées par décret. Les officiers du ministère public exercent leurs fonctions sous l'autorité du Gouverneur Général, délégué du Ministre des Colonies.

Le Gouverneur Général et les Vice-Gouverneurs généraux qui sont Gouverneurs de province exercent, par voie d'ordonnances, le pouvoir exécutif, qui leur est délégué.

Bien que ne pouvant pas, en principe, prendre de disposition législative, le Gouverneur Général et les Vice-Gouverneurs généraux qui sont Gouverneurs de province sont autorisés, en cas d'urgence, à suspendre, temporairement, l'exécution des décrets et à rendre des ordonnances ayant force de loi.

Le Gouverneur Général soumet annuellement au Gouvernement central des propositions budgétaires. Le budget est arrêté chaque année par la loi; toutefois la loi budgétaire peut attribuer au budget une durée de deux ans. Le Gouverneur Général est chargé de l'exécution du budget.

Les comptes généraux de la Colonie sont également arrêtés par les Chambres législatives, après vérification de la Cour des Comptes.

Chaque année, un rapport sur l'administration et la situation de la Colonie est présenté aux Chambres.

TERRITOIRE.

Les frontières de la Colonie du Congo belge ont un développement de 9,375 kilomètres dont 40 seulement de frontière maritime.

Le territoire est divisé en 4 provinces qui sont : la province du Congo-Kasai, la province de l'Equateur, la province Orientale et la province du Katanga.

Les provinces sont divisées en districts. Elles comprennent :

La province du Congo-Kasai : le district du Bas-Congo, le district urbain de Léopoldville, le Kwango, le Kasai et le Sankuru.

La province de l'Equateur : les districts de l'Equateur, de la Lulonga, du lac Léopold II, des Bangala et de l'Ubangi.

La Province Orientale : les districts de Stanleyville, de l'Uele-Itimbiri, de l'Uele-Nepoko, de l'Aruwimi, du Kivu, du Kibali-Ituri et du Maniema.

La province du Katanga : les districts du Haut-Luapula, du Tanganyika-Moero, du Lomami et de la Lulua.

Les districts sont divisés en territoires.

Le Roi détermine le nombre, la dénomination et les limites des provinces. Le Gouverneur Général détermine le nombre, la dénomination, les limites et le chef-lieu des districts et des territoires.

POPULATION.

Le tableau ci-après donne pour différentes années (situation au 1^{er} janvier) le chiffre de la population blanche répartie par nationalité.

Cette population s'accroît sensiblement d'année en année, principalement au profit des éléments de nationalité belge :

NATIONALITÉS.	1920		1927		1928		1929		1930	
	Chiffres absolus.	%	Chiffres absolus.	%	Chiffres absolus.	%	Chiffres absolus.	%	Chiffres absolus.	%
Belges	3,615	51.7	11,898	65.5	14,147	68.3	15,900	68.3	17,676	68.8
Portugais	657	9.4	1,368	7.5	1,504	7.3	1,553	6.7	1,582	6.2
Italiens	303	4.3	981	5.4	1,032	5.0	1,291	5.6	1,490	5.8
Anglais	801	11.5	844	4.6	859	4.2	1,030	4.4	1,008	3.9
Français	152	2.2	523	2.9	588	2.8	698	3.0	717	2.8
Grecs	309	4.4	476	2.6	455	2.2	546	2.3	695	2.7
Américains	230	3.3	443	2.4	435	2.1	464	2.0	544	2.1
Autres nationalités . .	924	13.2	1,636	9.1	1,682	8.1	1,794	7.7	1,967	7.7
Total	6,991	100.0	18,169	100.0	20,702	100.0	23,276	100.0	25,679	100.0

La population blanche est fixée principalement dans les provinces du Congo-Kasai (au 1^{er} janvier 1929 : 7,928; au 1^{er} janvier 1930 : 8,083) et du Katanga (9,018 et 10,477); elle renferme un nombre important de femmes et d'enfants (au 1^{er} janvier 1930 respecti-

vement 6,234 et 2,725). Répartie d'après la condition, elle comptait au 1^{er} janvier 1930 2,383 fonctionnaires, 2,080 missionnaires et 21,216 particuliers.

La population indigène est en voie de recensement. D'après les renseignements actuellement recueillis, publiés dans le dernier « Rapport présenté aux Chambres législatives » (1928), cette population se répartissait au 1^{er} janvier 1929 comme suit :

PROVINCES.	POPULATION RECENSÉE			
	Hommes.	Femmes.	Enfants.	TOTAL.
Congo-Kasai.	763,779	797,354	938,689	2,499,822
Equateur.	499,472	542,695	581,473	1,623,640
Province orientale.	1,078,821	1,057,824	1,148,891	3,285,536
Katanga.	306,887	356,363	346,933	1,010,183
La Colonie.	2,648,959	2,754,236	3,015,986	8,419,181

Le nombre des non-recensés est évalué à plus d'un million d'indigènes.

Ces chiffres sont probablement toutefois sensiblement inférieurs à la réalité surtout en ce qui concerne les enfants (moins de quinze ans) que l'indigène ne fait inscrire qu'avec répugnance; il a été constaté, en effet, là où des enquêtes plus approfondies ont pu être instituées, que le nombre des enfants est en général sensiblement égal au chiffre de la population adulte.

Tenant compte de ces considérations, on pourrait donc évaluer la population indigène à environ 10 millions d'habitants.

ÉTAT CIVIL.

Au cours des années 1928 et 1929 le nombre des naissances et des décès, parmi la population de race blanche, a été le suivant :

PROVINCES.	1928				1929			
	NAISSANCES.		DÉCÈS.		NAISSANCES.		DÉCÈS.	
	Chiff. ab.	o/oo	Chiff. ab.	o/oo	Chiff. ab.	o/oo	Chiff. ab.	o/oo
Congo-Kasai . .	153	19.3	119	15.0	157	19.4	101	12.5
Equateur. . . .	44	19.5	32	14.2	42	18.0	20	8.6
Prov. orientale .	103	25.3	47	11.5	106	22.1	40	8.3
Katanga	240	26.6	117	13.0	212	20.2	122	11.6
La Colonie . . .	540	23.2	315	13.5	517	20.1	283	11.0

Le taux de la mortalité a été de 1925 à 1929 de 14.1, 13.5, 14.7, 13.5 et 11.0 par mille; les décès d'enfants de moins de sept ans représentent environ le tiers des chiffres totaux. Le coefficient de mortalité infantile (décès de moins d'un an) a atteint 14.5 pour cent naissances en 1927, 14.4 en 1928 et 17.8 en 1929.

Le nombre des mariages contractés dans la Colonie a été de 74 en 1926, 99 en 1927, 100 en 1928 et 111 en 1929.

JUSTICE

L'organisation judiciaire comprend des tribunaux ayant compétence en matière civile, commerciale et répressive et des juridictions ne pouvant statuer qu'en matière pénale.

On distingue dans la première catégorie :

1^o Huit tribunaux de première instance (Boma, Léopoldville, Luebo, Coquilhatville, Buta, Stanleyville, Albertville et Elisabethville); 2^o 21 tribunaux du Parquet (un par district); 3^o les cours d'appel (Léopoldville et Elisabethville).

Les juridictions à caractère exclusivement répressif sont :

1^o Les tribunaux de police (un par territoire); 2^o les tribunaux de district (un par district); 3^o les conseils de guerre, au nombre de 21; 4^o les conseils de guerre d'appel, au nombre de 8.

Le personnel judiciaire comprenait, en 1929, 71 magistrats, 73 agents de l'ordre judiciaire et 7 conseillers juridiques.

Les crédits prévus aux budgets des exercices 1929 et 1930 pour les services judiciaires se sont élevés à 11 et 18 millions.

En 1928, les cours d'appel ont rendu 16 arrêts en matière répressive et 107 en matière civile et commerciale; le nombre des jugements rendus par les tribunaux de première instance s'est élevé à 3,426 (dont 2,539 en matière civile et commerciale); 4,572 jugements ont été rendus par les tribunaux de districts, 40,360 par les tribunaux de police et 318 par les conseils de guerre.

L'organisation judiciaire se complète par des juridictions indigènes instituées par le décret du 15 avril 1926. Elles comprennent : 1^o des tribunaux de chefferies principaux et secondaires; 2^o des tribunaux de secteur; 3^o des tribunaux de centre; 4^o des tribunaux de territoire.

Sous certaines conditions, les juridictions indigènes connaissent des contestations entre les indigènes et elles ont, en outre, une certaine compétence pour connaître des faits réprimés par la coutume ou la loi écrite.

Les juridictions indigènes appliquent, sous certaines réserves, les règles coutumières.

HYGIÈNE.

L'organisation officielle du service médical a été exposée dans le tome L.I de l'*Annuaire*.

SOINS MÉDICAUX. — Les médecins du Gouvernement ont traité, en 1928, 13,100 malades de race blanche; 2,023 Européens ont été hospitalisés. Les dispensaires du Gouvernement ont reçu 247,000 indigènes; 34,000 de ceux-ci furent hospitalisés. Les dispensaires ruraux de la Province Orientale signalent 440,000 visites à des malades. A ces chiffres doivent se joindre ceux donnés par les médecins privés, les missions et la Croix-Rouge : ces chiffres, bien qu'incomplets, indiquent environ 300,000 cas traités.

ENSEIGNEMENT.

L'enseignement pour indigènes est donné dans les écoles officielles et dans les écoles libres, subsidiées ou non. Les premières étaient formées en 1928 de 11 groupes scolaires comprenant généralement, à côté de l'école primaire, pour les garçons une section professionnelle et des sections spéciales de candidats-commis et pour les filles une école ménagère agricole. Ces écoles comptaient, en 1928, 3,270 élèves; les écoles rurales officielles de la Province Orientale donnaient d'autre part l'instruction à 13,000 élèves.

Le nombre des écoles libres subsidiées de 1,742 en 1927 est passé à 2,377 en 1928, leur personnel comptant 523 missionnaires et 2,988 moniteurs et monitrices; leur nombre d'élèves qui était de 96,000 en 1927 s'est élevé à 113,000 en 1928.

Les renseignements statistiques concernant les écoles libres non subsidiées font défaut; les rapports reçus signalent toutefois les progrès de ces écoles.

Il existait en 1928 quatre écoles pour enfants de race blanche comptant 36 professeurs et 491 élèves.

FINANCES.

Les budgets du Congo belge pour les derniers exercices se sont présentés comme suit (milliers de francs) :

ANNÉES.	ÉVALUATION DES RECETTES ORDINAIRES ET EXTRAORDINAIRES.	ÉVALUATION DES DÉPENSES ORDINAIRES.	ÉVALUATION DES DÉPENSES EXTRAORDINAIRES.	TOTAL DES ÉVALUATIONS DE DÉPENSES.
1924	147,130	177,152	110,330	287,482
1925	141,603	212,905	307,527	520,432
1926	570,597	320,416	509,806	830,222
1927	878,718	406,963	933,766	1,340,729
1928	771,563	521,241	285,804	807,045
1929	581,426	574,810	435,547	1,010,357
1930	690,732	846,918	1,537,650

Les déficits présumés des budgets sont dus principalement aux dépenses extraordinaires, celles-ci étant occasionnées, en majeure partie, par l'entreprise de grands travaux publics : chemins de fer, routes, transports fluviaux, travaux qui assurent l'outillage économique de la Colonie. Le budget de 1930 prévoit notamment, à ce point, des crédits s'élevant à 200 millions pour les travaux publics provinciaux et à 456 millions pour les grands travaux d'utilité publique. Une somme de 100 millions a en outre été inscrite à ce budget à l'effet de constituer un fonds médical destiné à combattre les maladies tropicales.

Les évaluations des principales sources de recettes ont été les suivantes (en milliers de francs) :

SPECIFICATIONS.	1924 et 1925	1926 et 1927	1928	1929	1930
Impôt indigène	28,500	45,068	58,404	84,600	102,430
Impôt sur les revenus des professions et sociétés commerciales	8,017	26,000	48,000	60,000	91,350
Produit du portefeuille	7,500	43,850	125,420	112,000	104,700
Douane, accises et entrepôts	34,490	132,150	192,845	194,417	228,165

Aux dépenses ordinaires, notons spécialement les crédits affectés au service de l'hygiène qui ont passé en 1929 et 1930 respectivement à 76 et 95 millions de francs. Le service de la dette publique — qui était au 31 décembre 1929 de 2 milliards de francs — entraîne pour les mêmes exercices une dépense de 120 et de 122 millions.

PRODUCTION AGRICOLE.

La production agricole destinée à l'exportation s'est élevée en 1928 à 159,422 tonnes (1925 : 152,406 tonnes; 1926 : 150,617 tonnes; 1927, 140,519). Les principaux produits agricoles ont été en 1928 : les palmistes, 82,111 tonnes; l'huile de palme, 36,952 tonnes; le coton égrené, 20,000 tonnes; le copal, 15,152 tonnes. La production de café, qui était de 182 tonnes en 1923, est passée à 1,073 tonnes, celle du catouchouc à 1,137 tonnes (1923 : 156) et celle du sésame à 2,014 tonnes (1923 : 323). Le Katanga n'a produit en 1928 que 4,731 tonnes de denrées agricoles représentées principalement par les palmistes (2,682 tonnes) et le coton égrené (1,541 tonnes). La plus grande partie du copal provient de l'Equateur, et 80 p. c. de la récolte de coton de la Province Orientale.

PRODUCTION INDUSTRIELLE.

La production des principales exploitations industrielles a été la suivante :

SPÉCIFICATIONS.	1925	1926	1927	1928	1929
Or (kilogr.)	3,763	4,120	4,031	4,129	5,377
Cuivre en lingots (tonnes).	90,100	80,600	86,521	112,456	136,992
Cassitérite (tonnes).	1,538	1,604	1,231	1,107	1,371
Diamants (carats).	883,900	1,114,383	1,032,544	1,647,700	1,907,665
Charbon (tonnes).	65,100	90,250	86,950	97,780	114,450

Le personnel occupé dans les industries minières et métallurgiques s'est réparti comme suit :

SPÉCIFICATIONS.	PERSONNEL BLANC.					TRAVAILLEURS INDIGÈNES.				
	1925	1926	1927	1928	1929	1925	1926	1927	1928	1929
Union Minière du Haut-Katanga. .	1,500	1,700	2,028	2,124	2,266	14,000	13,500	15,554	17,390	18,444
Société internationale forestière et minière du Congo.	123	174	200	203	191	11,200	12,200	13,912	14,237	13,605
Consortium Kasai-Luebo-Lueta. . .	50	52	50	59	59	6,300	5,600	6,000	6,003	6,248
Minière des Grands-Lacs	27	30	46	56	71	950	1,200	1,286	3,010	5,006
Compagnie géologique et minière des ingénieurs et industriels belges. .	22	30	44	70	80	1,500	2,200	2,300	2,500	2,850
Charbonnages de la Luena.	27	37	38	45	55	700	800	982	1,211	1,121
Mines de Kilo-Moto.	160	199	195	225	260	17,000	20,000	21,926	21,803	19,702
Société minière du Bécéka.	44	47	42	45	45	4,200	4,500	3,680	4,164	4,880
Autres sociétés . .	16	10	31	26	25	1,450	1,200	3,700	3,750	2,710
TOTAL (approximat.)	1,969	2,279	2,674	2,853	3,052	57,300	61,200	69,340	74,068	74,566

COMMERCE.

a) COMMERCE EN GÉNÉRAL.

ANNÉES.	QUANTITÉS (tonnes).			VALEUR (milliers de francs).		
	Importations	Exportations.	Excédent des importations.	Importations.	Exportations.	Excédent des exportations + ou des importations -.
1922	215,746	125,710	90,036	268,720	294,579	+ 25,859
1923	311,068	146,210	164,858	390,098	552,012	+ 161,914
1924	358,121	166,192	191,929	489,645	477,004	- 12,641
1925	524,853	213,242	311,611	876,245	628,574	- 247,671
Moyenne 1921-25	330,409	150,997	179,412	460,147	434,090	- 26,117
1926	631,584	203,678	427,906	1,293,197	729,302	- 563,895
1927	649,585	223,266	426,319	1,496,358	1,055,239	- 441,119
1928	736,053	257,634	478,419	1,624,498	1,227,867	- 396,631
1929	814,553	300,333	514,220	1,943,192	1,444,266	- 498,926

Comparativement à la période 1921-1925, les importations ont augmenté en 1928 de 122.8 % (405,644 tonnes) en quantité et en 1929 de 146.5 % (484,144 tonnes). Les exportations se sont accrues de 70.6 % (106,637 tonnes) en 1928 et de 98.9 % (149,336 t.) en 1929.

Les principaux pays importateurs se classent comme suit (d'après la valeur) :

PAYS.	1924	1925	1926	1927	1928	1929
Belgique	56.2	56.0	53.8	54.8	50.9	49.6
Grande-Bretagne.	11.3	12.8	11.4	7.6	8.8	9.1
Rhodésie	8.7	6.9	6.6	7.3	7.5	6.6
Allemagne.	4.2	5.4	4.0	4.7	4.3	4.3
France	3.8	3.9	4.9	5.1	4.8	4.2
Etats-Unis d'Amérique	3.5	3.6	5.9	5.9	6.7	6.4
Union Sud-Africaine	4.2	3.2	4.9	5.0	3.6	3.3
Autres pays.	8.1	8.2	8.5	9.6	13.4	16.5
	100.0	100.0	100.0	100.0	100.0	100.0

La part proportionnelle de la Belgique représente ainsi environ la moitié des importations.

Par groupes de marchandises (valeur), les importations et exportations se sont présentées comme suit :

CATÉGORIES DE MARCHANDISES.	MARCHANDISES IMPORTÉES AU CONGO.					MARCHANDISES EXPORTÉES DU CONGO.				
	1925	1926	1927	1928	1929	1925	1926	1927	1928	1929
I. Animaux vivants.	2.1	1.3	2.3	3.4	3.3	0.1	0.1	0.1	0.1	0.1
II. Objets d'alimentation et boissons	13.7	15.1	17.3	17.7	14.6	0.9	1.1	1.7	1.9	2.0
III. Matières brutes ou simplement préparées	9.1	10.7	12.2	12.4	13.5	85.3	81.5	83.1	82.8	82.7
IV. Produits fabriqués	75.1	72.9	68.2	66.5	68.6	8.4	9.3	7.9	8.7	9.3
V. Or et argent non ouvrés	—	—	—	—	—	5.3	8.0	7.2	6.5	5.9
	100.0	100.0	100.0	100.0	100.0	100.0	100.0	100.0	100.0	100.0

Les produits fabriqués représentent environ 70 % des importations et les matières brutes ou simplement préparées plus de 80 % des exportations.

CXXIII

Les tableaux suivants donnent, en quantité et valeur, les principaux articles du commerce d'exportation :

EXPORTATION : quantités (tonnes).

PRODUITS.	Moyenne annuelle 1921-1925	1922	1923	1924	1925	1926	1927	1928	1929
Cacao	701	660	630	834	779	850	837	850	1,093
Café	171	251	138	190	243	227	277	577	836
Caoutchouc . .	737	1,109	445	568	769	1,129	1,247	1,062	829
Copal	12,789	13,910	12,814	9,293	16,831	20,866	16,077	15,972	17,088
Coton brut . . .	944	986	1,102	921	1,262	2,179	5,201	7,537	9,625
Cuivre brut . .	61,242	43,273	55,328	85,670	91,094	78,983	86,877	106,023	122,614
Etain (cassité- rite)	1,381	1,176	1,437	2,137	1,700	1,626	1,219	1,095	1,327
Huile de palme.	12,980	10,675	12,418	14,107	18,696	18,447	18,373	26,506	30,296
Ivoire brut . .	296	296	336	297	302	232	225	204	207
Noix palmistes.	54,281	49,261	54,607	47,477	74,097	70,425	74,008	72,545	75,388
Or	3	3	3	5	4	5	4	4	5
Peaux brutes . .	189	214	163	198	248	217	266	361	320
Pierres précieu- ses (a)	414,718	168,341	502,226	393,379	764,765	1,076,113	1,111,053	1,500,278	1,895,318
Sésame	456	274	372	431	566	708	1,355	2,515	2,083
Autres produits.	4,827	3,622	6,417	4,064	6,651	7,784	17,300	22,383	38,622
TOTAL.	150,997	125,710	146,210	166,192	213,242	203,678	223,266	257,634	300,333

EXPORTATION : valeur (1,000 frs).

PRODUITS.	Moyenne annuelle 1921-1925	1922	1923	1924	1925	1926	1927	1928	1929
Cacao	1,727	1,627	1,595	2,002	2,104	2,941	8,120	8,244	10,604
Café	707	670	591	875	1,139	1,586	2,655	5,538	8,027
Caoutchouc . .	4,631	3,303	3,585	3,540	10,916	20,208	23,240	14,296	8,712
Copal	19,892	15,370	12,814	16,728	30,296	39,646	29,743	31,943	47,504
Coton brut . . .	7,376	5,660	7,912	9,211	12,619	21,969	52,272	102,498	134,746
Cuivre brut . . .	196,157	133,152	264,772	223,517	273,281	268,543	425,687	519,513	600,810
Etain (cassité- rite)	13,372	8,906	14,043	23,131	18,702	19,995	25,833	22,881	23,220
Huile de palme	25,177	14,305	22,973	30,790	46,739	55,342	64,306	86,145	98,463
Ivoire brut . . .	24,515	16,746	30,981	31,248	33,216	27,811	31,416	34,701	37,084
Noix palmistes.	61,693	40,640	73,720	56,156	100,031	112,679	151,716	148,717	154,546
Or	28,716	20,777	27,231	43,482	33,185	58,260	72,689	79,766	85,804
Peaux brutes . .	632	759	971	486	652	1,039	2,871	3,839	3,649
Pierres précieu- ses	39,265	21,607	66,099	27,537	53,534	75,243	114,405	102,820	131,300
Sésame	428	277	595	431	510	1,132	3,592	6,665	5,519
Autres produits.	9,742	10,780	24,130	7,870	11,650	22,908	46,694	60,301	94,278
TOTAL.	434,030	294,579	552,012	477,004	628,574	729,302	1,055,239	1,227,867	1,444,266

(a) Carats. — Non compris dans le total.

b) COMMERCE DU CONGO AVEC LA BELGIQUE.

Durant les dernières années, le commerce spécial du Congo avec la Belgique s'est présenté comme suit :

ANNÉES	QUANTITÉS (TONNES)			VALEUR (MILLIERS DE FRANCS)		
	Importations de Belgique.	Exportations vers la Belgique.	Excédent des importations.	Importations de Belgique.	Exportations vers la Belgique.	Excédent des importations — ou des exportations +.
1922	40,074	61,898	— 21,824	131,535	127,061	— 4,474
1923	68,920	61,004	7,916	205,979	227,093	+ 21,114
1924	113,363	56,413	56,950	275,139	196,752	— 78,387
1925	197,019	100,984	96,035	491,091	293,065	— 198,026
Moyenne 1921-25	95,830	66,555	29,275	244,221	189,952	— 54,269
1926	222,916	101,278	121,636	696,166	386,305	— 309,861
1927	238,324	103,998	134,326	820,007	523,823	— 296,184
1928	209,146	115,017	94,129	826,493	588,757	— 237,736
1929	255,721	151,627	104,094	963,517	817,694	— 145,823

Le tableau suivant indique les principales marchandises (valeurs en milliers de francs) exportées vers la Belgique :

PRODUITS.	CHIFFRES ABSOLUS.					PART D'INTERVENTION DANS L'EXPORTATION TOTALE				
	Moyenne 1921-25	1926	1927	1928	1929	Moyenne 1921-25	1926	1927	1928	1929
Bois	257	427	545	898	869	91.1	85.6	75.2	88.2	53.4
Cacao. . . .	1,726	2,941	8,108	8,238	10,604	100.0	100.0	99.9	99.9	100.0
Café	472	1,173	1,073	4,864	6,971	66.8	74.0	40.4	87.8	86.8
Caoutchouc des herbes.	1,027	4,338	5,428	3,421	2,249	99.7	99.9	100.0	100.0	100.0
Caoutchouc de lianes. .	1,471	5,447	5,263	2,495	958	88.6	84.4	89.8	95.5	99.5
Caoutchouc de plantations	1,941	9,416	11,952	8,262	5,500	100.0	100.0	100.0	100.0	100.0
Copal. . . .	18,228	36,455	27,254	30,902	47,504	91.6	91.9	91.6	96.7	100.0
Coton brut. .	7,344	21,969	52,272	99,698	132,474	99.6	100.0	100.0	97.3	98.3
Cuivre brut .	40	—	—	27,925	155,091	0.0	—	—	5.4	25.8
Cassitérite. .	7,160	15,843	25,833	22,881	23,220	53.5	79.2	100.0	100.0	100.0
Huile de palme	9,576	18,567	18,606	23,601	29,558	38.0	33.6	28.9	27.4	30.0
Ivoire brut. .	17,290	22,779	29,067	32,023	33,780	70.5	81.9	92.5	92.3	91.1
Noix palm. .	51,340	106,563	139,672	129,516	129,911	83.2	94.6	92.1	87.1	84.1
Or brut. . .	28,629	58,260	72,689	79,766	85,804	99.7	100.0	100.0	100.0	100.0
Peaux brutes.	165	316	643	727	786	26.1	30.4	22.4	18.9	21.5
Pierres préc..	39,265	75,243	114,405	102,820	131,300	100.0	100.0	100.0	100.0	100.0
Sésame . . .	427	1,132	3,592	6,665	4,739	99.8	100.0	100.0	100.0	85.9
Autres prod..	3,594	5,436	7,421	4,055	16,376	40.5	24.7	16.1	6.8	17.7
TOTAUX. . .	189,952	386,305	523,823	588,757	817,694	43.8	53.0	49.6	47.9	56.6

La part de la Belgique dans le commerce d'exportation au Congo qui était de 47.9 % en 1928 est passée à 56.6 % en 1929 grâce surtout à l'acheminement vers la Belgique d'environ le quart de la production du cuivre (155 millions en 1929 contre 28 millions en 1928). Le cacao, le caoutchouc, le copal, le coton, la cassitérite, l'or et les diamants sont dirigés entièrement ou presque entièrement vers les ports belges.

Il a été importé de Belgique en 1928 et 1929 pour 78 et 64 millions d'objets d'alimentation et de boissons (dont en millions de francs : lait, beurre et fromages, 7.6 et 7.3; poissons, 5.2 et 4.9; riz, 9.6 et 7.8; farines de céréales, 7.9 et 5.8; viandes, 7.4 et 5.3; conserves de légumes, 5.5 et 4.2; sucres 5.7 et 3.1) — pour 42 et 50 millions de matières brutes (dont millions 3.6 et 4.1 de pétrole, benzine et huiles combustibles; 6.0 et 5.7 d'huiles industrielles; 15.8 et 14.3 de houille et briquettes; 9.8 et 8.0 de ciment) et pour 706 et 850 millions de produits fabriqués, les principaux de ceux-ci étant les suivants (millions de francs) : tissus de coton : 66.7 et 79.0; lingerie, 25.4 et 26.4; vêtements et objets confectionnés, 48.3 et 51.0; rails d'acier, 8.9 et 26.4; voitures et wagons pour chemins de fer, 14.0 et 29.2; voitures, camions et tracteurs automobiles, 17.3 et 19.1; navires et bateaux, 37.9 et 45.1; machines et appareils électriques, 21.6 et 40.7.

VOIES DE COMMUNICATION ET TRANSPORTS.

ROUTES.

On comptait, au 31 décembre 1929, 15,000 kilomètres de routes de première importance et 7,000 kilomètres de routes secondaires; 3,823 kilomètres étaient en construction. Le réseau routier était surtout développé dans la Province Orientale.

Le nombre de véhicules en usage au cours des dernières années a été le suivant :

VEHICULES.	CONGO-KASAI.	EQUATEUR.	PROVINCE ORIENTALE	KATANGA.	LA COLONIE.		
					1928	1927	1926
Voitures automobiles. .	704	126	445	2,483	3,758	1,980	1,410
Camions automobiles. .	922	170	885	2,497	4,474	1,525	1,180
Tracteurs.	84	5	49	174	312	81	73
Motocyclettes.	430	239	342	1,398	1,220

CHEMINS DE FER.

La longueur totale des voies ferrées exploitées en service public au Congo belge était, à la date du 31 décembre 1929, de 3,430 kilomètres se répartissant comme suit :

389 kilomètres (Matadi à Léopoldville) exploités par la Compagnie du Chemin de fer du Congo. — 763 kilomètres (Stanleyville-Ponthierville; Kindu-Kongolo; Kabalo au Lac Tanganyika) exploités par la Compagnie des Chemins de fer du Congo supérieur

aux Grands-Lacs. — 857 kilomètres (embranchements compris) exploités par la Compagnie du Chemin de fer du Katanga. — 1,123 kilomètres (Port-Francqui à Bukama) exploités par la Compagnie du Bas-Congo au Katanga. — 140 kilomètres de lignes vicinales dans le Mayumbe (Boma-Tshela) et 158 kilomètres de lignes vicinales dans l'Ouellé (Aketi-Guma et Aketi-Bondo).

Ces diverses lignes sont concédées à des compagnies à l'exception du chemin de fer du Mayumbe, exploité en régie.

Le tableau ci après donne le mouvement des transports pour les dernières années :

ANNEES.	Chemin de fer du Congo.		Chemin de fer du Mayumbe.		Congo Supérieur aux Grands Lacs.		Chemin de fer du Katanga.	
	Voyageurs.	Marchandises. tonnes.	Voyageurs.	Marchandises. tonnes.	Voyageurs.	Marchandises. tonnes (a).	Voyageurs.	Marchandises. tonnes (b).
1923.	157,477	167,904	15,262	17,138	73,535	72,452	60,506	2,265,883
1924.	185,598	173,480	23,277	17,370	91,106	82,810	68,184	2,644,901
1925.	240,086	237,225	33,334	27,068	93,387	100,812	74,811	2,958,000
1926.	200,735	313,886	27,790	29,859	108,485	121,414	87,503	3,122,421
1927.	250,972	386,249	23,564	34,231	105,361	160,693	100,551	3,006,112
1928.	199,219	371,434	25,635	36,393	130,960	148,068	117,643	3,155,779
1929.	256,138	461,558	26,466	33,438	142,329	135,700	121,753	3,459,933

La ligne de Port-Francqui-Bukama n'est en exploitation définitive que depuis le 13 février 1929, le trafic régulier sur toute cette ligne, en période d'exploitation provisoire, ayant été assuré au 1^{er} août 1928. Cette ligne a transporté, en 1929, 28,969 voyageurs et 131,925 tonnes de marchandises.

Ces différentes lignes (vicinaux de l'Ouellé non compris) avaient en 1929 un personnel de 1,408 agents de race blanche; leur matériel roulant comportait 356 locomotives, 132 voitures à voyageurs et 3,559 wagons à marchandises.

Le mouvement des marchandises sur les lignes vicinales de l'Ouellé a été de 14,120 tonnes en 1926, de 17,955 tonnes en 1927, de 18,178 tonnes en 1928 et de 22,205 tonnes en 1929.

PORTS MARITIMES.

Les ports maritimes sont Banana, Boma, Ango-Ango et Matadi, les ports de Boma et Matadi étant situés respectivement à 87 et 150 kilomètres de l'embouchure du fleuve Congo.

(a) Non compris les marchandises transportées par tarifs spéciaux (cuivre, matériel de chemin de fer, bois, etc.). Ces transports ont été d'environ 58,000 tonnes en 1926 (dont 49,000 tonnes de cuivre), 104,000 tonnes en 1927 (71,000 tonnes de cuivre), 95,700 tonnes en 1928 (cuivre : 88,000 tonnes) et 66,000 tonnes (cuivre) en 1929. — (b) Y compris les transports de service : 1926 : 320,000 tonnes; 1927 : 250,000 tonnes; 1928 : 260,000 tonnes; 1929 : 298,000 tonnes.

Le tonnage à l'entrée des ports maritimes de Banana, Boma et Matadi s'est présenté comme suit :

ANNÉES	BANANA.			BOMA.			MATADI.		
	Navires au long cours	Bâti-ments de cabo-tage	TOTAL	Navires au long cours	Bâti-ments de cabo-tage	TOTAL	Navires au long cours	Bâti-ments de cabo-tage	Total
Ensemble des bâtiments.									
1920 . .	342,874	8,963	351,837	160,374	10,549	170,923	162,647	5,133	167,780
1921 . .	247,511	9,095	256,606	234,925	11,955	246,880	255,786	7,160	262,946
1922 . .	557,354	8,492	565,846	465,661	19,153	484,814	282,572	6,974	289,546
1923 . .	685,390	26,930	712,320	591,189	30,956	622,145	339,149	13,352	352,501
1924 . .	605,972	21,955	627,927	500,933	23,391	524,324	271,805	9,723	281,528
1925 . .	616,969	3,559	620,528	526,710	15,885	542,595	296,982	9,775	306,757
1926 . .	633,966	2,464	636,430	548,383	17,415	565,798	316,127	7,645	323,772
1927 . .	789,669	2,308	791,977	668,195	16,284	684,479	399,350	8,280	407,630
1928 . .	862,526	1,451	863,977	795,242	10,223	805,465	420,530	3,850	424,380
1929 . .	923,092	2,127	925,219	908,862	25,019	933,881	467,225	11,978	479,203
Navires belges.									
1920 . .	104,673	3,956	108,629	54,692	706	55,398	38,778	150	38,928
1921 . .	48,696	3,618	52,314	54,812	185	54,997	54,812	160	54,972
1922 . .	200,915	1,234	202,149	205,420	1,590	207,010	99,624	—	99,624
1923 . .	232,837	20,361	253,198	229,934	16,873	246,807	108,727	6,787	115,514
1924 . .	231,269	11,124	242,393	227,781	9,872	237,653	112,062	4,343	116,405
1925 . .	256,544	617	257,161	266,295	695	266,990	131,862	1,452	133,314
1926 . .	300,433	—	300,433	304,312	—	304,312	148,070	48	148,115
1927 . .	337,081	—	337,081	333,442	—	333,442	171,852	—	171,852
1928 . .	327,616	—	327,616	390,178	—	390,178	196,568	—	196,568
1929 . .	426,562	—	426,562	436,824	—	436,824	209,548	—	209,548

VOIES NAVIGABLES.

Le développement total des voies navigables est d'environ 15,000 kilomètres.

Les principaux ports fluviaux sont ceux de Léopoldville-Kinshasa, Coquilhatville, Bumba, Stanleyville, Kindu, Kongolo, Bukama, Port-Francqui, etc.

Le mouvement du port de Léopoldville (transport sur le haut fleuve) a été, en 1928 et 1929, de 97,000 et 63,000 voyageurs et de 207,000 et de 245,000 tonnes de marchandises.

Au 31 décembre 1929 il y avait 11 vapeurs et canots à moteur, 3 dragues et 25 baleinières dans le Bas-Congo. Il existait, en outre, sur le Haut-Congo et ses affluents 117 vapeurs représentant 15,401 tonnes et 206 barges et baleinières, jaugeant 45,125 tonnes, appartenant aux sociétés, missions ou particuliers.

AVIATION.

Un service postal aérien est organisé pour assurer la coïncidence avec les paquebots de la Compagnie Maritime Belge effectuant le service Anvers-Matadi et vice-versa. Les lignes actuellement en exploitation comportent 3,010 kilomètres, se répartissant comme suit : Boma-Elisabethville en trois étapes ou dix-huit heures de vol, comportant 2,275 kilomètres avec escales à Matadi, Léopoldville, Bandundu, Port-Francqui, Luebo,

Kanda-Kanda, Kamina, Bukama et Gule — et la ligne Léopoldville-Coquilhatville, en une étape de 735 kilomètres (6 heures et demie de vol) avec escales à Bandundu et Inongo. Les transports effectués par la Sabena sont résumés ci-après :

Années.	Kilomètres parcourus	Passagers	Marchan- dises et courrier (kil)	Tonnes- kilomètres	Recettes d'exploit- ation (1,000 fr.)	Dépenses d'exploit- ation (1,000 fr.)
1925	49,989	313	24,147	18,377	1,066	1,082
1926	158,512	690	43,786	51,387	2,986	3,182
1927	202,242	735	56,619	82,430	6,077	6,256
1928	255,736	1,990	30,591	130,152	14,319	11,020
1929	269,730	1,296	36,260	116,396

TÉLÉGRAPHES.

Le Gouvernement de la Colonie possède un réseau télégraphique avec fil de 5,384 kilomètres desservant le Bas-Congo (depuis Banana jusque Léopoldville, y compris Boma, Matadi et Thysville), le Mayumbe (de Boma à Tshela), le Moyen-Congo et le district de l'Équateur (ligne de Léopoldville à Coquilhatville).

Les lignes télégraphiques longeant les chemins de fer des Grands Lacs assurent la continuité du réseau télégraphique, complété par la T. S. F., jusque Kongolo. Une ligne télégraphique relie Kongolo à Albertville en passant par Kabalo et Kongolo à Kindu et Lokandu avec embranchement vers Kasongo.

Les districts de l'Uele sont desservi par une ligne longeant la route automobile de Buta à Bambili, par une autre longeant le chemin de fer vicinal Aketi-Bondo et une autre reliant Buta à Aketi.

Le district de l'Ituri est desservi par les lignes de Nizi-Kasenyi et Nizi-Irumu-Semliki. Le Kasai et le Lomami sont desservis par la ligne Port-Francqui-Bukama.

Le Katanga est desservi par la ligne longeant le chemin de fer depuis Sakania jusque Bukama et par la ligne longeant le fleuve Lualaba de Bukama à Kongolo.

Le Congo belge est relié à l'Angola par deux lignes télégraphiques : l'une de Matadi à Noki, l'autre de Banana à Cabinda.

La Colonie est dotée également d'un service radiotélégraphique établissant la liaison entre les divers chefs-lieux de province et de district. Ce réseau est en voie de modernisation. Les postes de Léopoldville, Coquilhatville, Stanleyville et Elisabethville sont actuellement à même de communiquer au moyen des ondes courtes avec la Métropole.

TÉLÉPHONES.

Les lignes télégraphiques du Congo belge servent en même temps de lignes téléphoniques.

Un réseau téléphonique public dessert Boma, Matadi, Léopoldville, Elisabethville, Coquilhatville et Stanleyville.

Aperçus internationaux — Internationale overzichten

A moins d'indication contraire, toutes les données qui suivent ont été extraites des publications officielles des différents pays.

Al de gegevens die hier volgen zijn, behoudens tegenaanduiding, getrokken uit de officieele publicaties der verschillende landen.

SUPERFICIE ET POPULATION DES PRINCIPAUX PAYS (a).
OPPERVLAKTE EN BEVOLKING DER VOORNAAMSTE LANDEN (a).

3*

PAYS.	SUPERFICIE EN KM ² . OPPERVLAKTE IN KM ² .	POPULATION. BEVOLKING.		LANDEN.
		DATE. DATUM.	NOMBRE D'HABITANTS. AANTAL INWONERS.	
EUROPE.				EUROPA.
Albanie	27,538	1927	833,519	Albanie.
Allemagne	470,616	16-6-1925	63,178,619	Duitschland.
Prusse	294,182	16-6-1925	38,845,989	Pruisen.
Bavière	76,420	id.	7,477,594	Beieren.
Saxe	14,986	id.	4,994,281	Saksen.
Wurtemberg	19,508	id.	2,580,235	Wurtemberg.
Bade	15,070	id.	2,312,462	Baden.
Autres Etats	50,450	id.	6,968,058	Overige Staten.
Autriche	83,843	31-12-1929	6,704,467	Oostenrijk.
Belgique	30,444	31-12-1929	8,060,189	België.
Bulgarie	103,146	6-1930	5,884,900	Bulgarije.
Danemark	42,927	1-7-1928	3,497,000	Denemarken.
Espagne	503,075	1-1-1929	22,602,000	Spanje.
Estonie	47,559	30-6-1929	1,115,707	Estland.
Finlande	388,279	31-12-1929	3,634,047	Finland.
France	550,986	1929	41,130,000	Frankrijk.
Royaume-Uni	—	6-1929	45,754,000	Ver. Koninkrijk.
Angleterre et Galles	151,109	id.	39,607,000	Engeland & Wales.
Écosse	78,748	id.	4,897,000	Schootland.
Irlande du Nord	13,516	id.	1,250,000	Noord-Ierland.
Irlande Etat libre	68,894	id.	2,946,000	Vrijstaat Ierland.
Grèce	130,199	1928	6,204,684	Griekenland.
Hongrie	92,833	31-12-1928	8,603,922	Hongarije.
Italie	310,137	12-1929	41,508,000	Italië.
Lettonie	65,791	† 11-2-1930	1,900,045	Letland.
Lithuanie	55,658	31-12-1929	2,340,038	Litauen.
Luxembourg	2,586	† 1-12-1927	285,524	Luxemburg.
Norvège	323,793	31-12-1929	2,821,202	Noorwegen.
Pays-Bas	34,222	31-12-1929	7,832,911	Nederland.
Pologne	388,390	1-1-1930	30,732,524	Polen.
Portugal	89,625	12-1926	*5,775,000	Portugal.
Açores	2,349	id.	*237,000	Azoren.
Madère	739	id.	*183,000	Madera.
Roumanie	294,967	31-12-1928	17,904,623	Roemenië.
Suède	448,439	1-1-1930	6,120,080	Zweden.
Suisse	41,295	30-6-1929	4,052,200	Zwitserland.
Tchécoslovaquie	140,368	31-12-1927	14,439,000	Tsjecho-Slowakije.
U. R. S. S. (Europe et Asie)	(21,352,572)	† 17-12-1926	(146,989,460)	U. S. S. R. (Europa en Azië).
Partie européenne :				Europeesch gedeelte :
Rép. S. F. S. (partie en Europe)	?	id.	80,405,218	S. F. S. R. (Europ. ged.).
Russie blanche	126,792	id.	4,983,884	Wit Rusland.
Ukraine	451,731	id.	29,020,304	Ukranie.
Europe : Totaux	9,845,000		492,000,000	Totalen : Europa.
ASIE.				AZIË.
U. R. S. S. (partie asiatique) :				U.S.S.R. (Aziatisch gedeelte) :
Rép. S. F. S.	?	† 17-12-1926	20,452,767	U. S. F. R.
Transcaucasie	184,492	id.	5,860,337	Transkaukasie.
Usbecs	340,388	id.	5,274,998	Oezbek.
Turcmènes	491,216	id.	991,952	Turkestan.
Afghanistan	*635,000	—	*7,000,000	Afghanistan.
Arabie	*2,600,000	—	*7,000,000	Arabie.
Boutan	52,000	—	250,000	Boutan.
Chine	11,081,000	1926	485,508,838	China.
Japon (L'empire)	674,731	—	—	Japan (keizerrijk).
Japon proprement dit	381,927	31-12-1928	64,824,797	Eigenlijk Japan.

(a) Les chiffres marqués d'un * sont extraits de l'Annuaire Statistique International de la Société des Nations. — † devant la date = Recensement.

SUPERFICIE ET POPULATION DES PRINCIPAUX PAYS (suite) (a).
 OPPERVLAKTE EN BEVOLKING DER VOORNAAMSTE LANDEN (vervolg) (a).

PAYS.	SUPERFICIE EN KM ² . OPPERVLAKTE IN KM ² .	POPULATION BEVOLKING.		LANDEN.
		DATE. DATUM.	NOMBRE D'HABITANTS. AANTAL INWONERS.	
ASIE (suite).				AZIË (vervolg).
Corée	220,741	31-12-1927	19,137,698	Korea.
Formose	35,847	id.	4,337,000	Formosa.
Sakhaline.	36,090	id.	221,243	Sakhaline.
Kwantung.	3,725	id.	1,147,394	Kwantung.
Nepal.	*140,000	—	*5,600,000	Nepal.
Perse.	‡ *1,645,000	—	*9,000,000	Perzië.
Siam	518,162	15-7-1929	11,506,207	Siam.
Turquie	762,736	† 28-10-1927	13,648,270	Turkije.
Colonies, protectorats et mandats britanniques :				Britsche koloniën, protec- toraten, mandaten :
Ceylan	65,609	31-12-1927	5,288,792	Ceylon.
Etats malais	132,095	id.	2,804,804	Maleïstaten.
Hong-Kong	1,010	id.	977,900	Hongkong.
Inde britannique	4,675,863	† 1921	318,942,480	Britsch-Indië.
Irak	*302,000	—	*3,300,000	Irak.
Palestine	*23,000	6-1928	*900,000	Palestina.
Straits Settlements	4,144	31-12-1927	1,062,429	Straits Settlements.
Colonies et mandats français	940,077	1926	23,162,000	Fransche koloniën en man- daten.
Indo-Chine	737,942	† 1-7-1926	20,697,000	Achter-Indië.
Syrie et Liban.	200,000	1926	2,191,000	Syrië en Liban.
Colonies néerlandaises :				Nederlandsche koloniën :
Java et Madoura	131,611	12-1927	37,433,760	Java en Madoura.
Possessions extérieures.	1,768,711	id.	15,390,809	Buitenlandsche bezittingen.
Possession des Etats-Unis :				Bezitting der Ver. Staten :
Iles Philippines	296,373	1928	11,921,600	Philippijnen.
Asie : Totaux.	43,244,000		1,074,250,000	Totalen : Azië.
AFRIQUE.				AFRIKA.
Egypte.	1,000,000	1929	14,493,000	Egypte.
Ethiopie ou Abyssinie.	*900,000	—	*10,000,000	Ethiopië of Abessinïë.
Liberia	*100,000	—	*2,500,000	Liberia.
Colonies, protectorats et man- dats :				Koloniën, protectoraten en mandaten :
Belges : Congo belge	2,385,300	1927	10,000,000	Belgische : Belgisch-Kongo.
Id. Ruanda-Urundi	52,112	1927	3,744,000	Id. Ruanda-Urundi.
Britanniques :				Britsche :
Côte d'Or	237,477	31-12-1927	2,838,475	Goudkust.
Kenia.	572,620	id.	2,848,000	Kenia.
Nigeria	949,963	id.	18,810,534	Nigerland.
Nyassaland	124,198	id.	1,306,934	Nyassaland.
Ouganda.	243,522	id.	3,157,108	Oeganda.
Rhodésie du Nord et du Sud	1,135,303	id.	2,232,962	Noord- en Zuid Rhodesia.
Sierra Leone	80,290	1921	1,541,000	Sierra Leone.
Union de l'Afrique du Sud	1,210,717	31-12-1927	7,718,000	Unie Zuid-Afrika.
Anglo-Egyptiens :				Engelsch-Egyptische :
Soudan	2,610,979	id.	6,553,260	Soedan.
Italiens :				Italiaansche :
Erythrée	119,000	1921	393,000	Erythrea.
Tripolitaine et Cyrénaïque	1,500,000	id.	775,000	Tripolis en Cyrenaïca.
Somalie	400,000	id.	800,000	Somaliland.
Portugais :				Portugeesche :
Angola.	1,247,600	31-12-1926	2,481,956	Angola.
Mozambique	771,133	31-12-1927	3,514,612	Mozambiek.
Français :				Fransche :
Algérie	2,195,097	† 7-3-1926	6,066,380	Algiers.
Tunisie	125,130	† 20-4-1926	2,159,708	Tunis.
Maroc	420,000	† 7-3-1926	4,239,146	Marokko.
Afrique occidentale fr.	3,749,200	† 1-7-1926	13,542,000	Fransch West-Afrika.

(a) De cijfers met een * zijn getrokken uit het *Annuaire Statistique International de la Société des Nations*. — † voor den datum = Telling.

SUPERFICIE ET POPULATION DES PRINCIPAUX PAYS (suite) (a). 5*
 OPPELVLAKTE EN BEVOLKING DER VOORNAAMSTE LANDEN (vervolg) (a).

PAYS.	SUPERFICIE EN KM ² . OPPELVLAKTE IN KM ² .	POPULATION. BEVOLKING.		L A N D E N.
		DATE. DATUM.	NOMBRE D'HABITANTS. AANTAL INWONERS.	
AFRIQUE (suite).				AFRIKA (vervolg)
Afrique équatoriale fr.	2,370,000	† 1-7-1926	3,130,000	Fransch Equator.-Afrika.
Cameroun et Togo	483,320	† id.	2,620,000	Kameroen en Togoland.
Madagascar et dépendances	616,453	† id.	3,622,000	Madagascar en onderhoorig- heden.
Afrique : Totaux.	*29,210,000		*143,000,000	Totalen : Afrika.
AMÉRIQUE DU NORD.				NOORD-AMERIKA.
États-Unis	7,839,238	1-1-1930	122,698,190	Ver. Staten.
Alaska	1,518,747	1920	55,036	Alaska.
Dominions britanniques : Terre-Neuve et Labrador	712,582	31-12-1927	267,236	Britische Dominions : Newfoundland en Labrador.
Canada	9,543,254	1-1-1930	9,934,500	Canada.
Amérique du Nord : Totaux.	*19,420,000		*132,955,000	Tot. : Noord-Amerika.
AMÉRIQUE CENTRALE.				CENTRAAL-AMERIKA.
Costa-Rica	*60,000	11-5-1927	471,524	Costa-Rica.
Cuba	114,380	1928	3,598,933	Cuba.
Guatemala	*110,000	1928	*2,137,000	Guatemala.
Haiti	*26,000	1928	*2,590,000	Haiti.
Honduras	154,305	31-12-1925	760,465	Honduras.
Mexique	1,969,154	† 5-1930	16,404,030	Mexico.
Nicaragua	151,000	1927	650,000	Nicaragua.
Panama	*89,000	10-1920	446,098	Panama.
Saint-Domingue	50,070	12-1920	894,665	Sint-Domingo.
San-Salvador	34,000	12-1928	1,723,000	San Salvador.
Territoire américain : Porto-Rico	8,896	6-1928	1,459,000	Amerikaansch grondgebied : Porto-Rico.
Amérique Centrale : Totaux*	*2,797,000		*32,426,000	Tot. : Centraal-Amerika.
AMÉRIQUE DU SUD.				ZUID-AMERIKA.
Argentine	2,987,356	1-1-1929	10,904,022	Argentinië.
Bolivie	1,834,000	—	3,000,000	Bolivia.
Bésil.	8,511,189	1-1-1930	40,272,650	Brazilië.
Chili	751,605	31-12-1929	4,427,212	Chili.
Colombie	1,196,000	12-1928	7,968,000	Colombia.
Equateur	307,000	1926	2,500,000	Ecuador.
Paraguay	458,000	1928	836,360	Paraguay.
Pérou	1,378,360	1927	6,147,000	Peru.
Uruguay	186,926	31-12-1928	1,808,286	Uruguay.
Venezuela	1,020,400	1-2-1926	3,026,878	Venezuela.
Amérique du Sud : Totaux.	*41,152,000		*242,950,000	Totalen : Zuid-Amerika.
Océanie.				OCEANIË.
Australie.	7,703,941	30-6-1929	6,373,219	Australië.
Nouvelle-Zélande	268,997	31-3-1929	1,470,654	Nieuw-Zeeland.
Colonies britanniques : Iles Fidji.	19,256	31-12-1927	173,836	Britsche koloniën : Fidji-Eilanden.
Papoua	234,498	id.	276,500	Papoea.
Iles Salomon	37,814	id.	150,600	Salomon-Eilanden.
Territoire américain : Iles Hawaï	16,703	1928	311,900	Amerikaansch grondgebied : Hawaï-Eilanden.
Mandat australien : Nouvelle-Guinée	235,700	1927-28	325,684	Australisch mandaat : Nieuw-Guinea.
Océanie : Totaux.	*8,559,000		*9,501,000	Totalen : Oceanië.
LE MONDE.	*132,230,000		*1,962,000,000	DE WERELD.

N. B. — (a) † Voir notes p. 3* — Zie notas bladz. 4*.

ANNÉES JAREN	ALLEMAGNE - DUISCHLAND					LE REICH HET REICH (1)	AUTRICHE OOSTEN- RIJK (3)	Bel- gique België (2)	BUL- GARIE BUL- GARIJE	DANE- MARK DENE- MARKEN (6)
	LES PRINCIPAUX ÉTATS - VOORNAAMSTE STATEN									
	Prusse Pruisen	Bavière Beieren	Saxe Saksen	Wurtem- berg	Bade Baden					
Mariages										
1918	229,851	38,288	25,279	11,150	10,390	352,543	42,083	43,558	45,271	22,976
1919	527,172	105,002	59,020	31,984	28,489	844,339	80,363	97,084	75,344	25,073
1920	555,328	100,124	71,545	32,027	31,952	894,978	85,866	106,514	68,238	26,991
1921	(5) 462,107	(5) 75,852	57,759	24,785	25,398	731,157	81,223	88,456	60,048	26,768
1922	(5) 424,999	(5) 71,301	57,663	23,915	23,701	681,891	74,274	82,806	58,980	26,354
1923	(5) 364,104	(5) 59,383	46,401	20,751	20,776	581,277	56,594	79,786	53,300	26,842
1924	(5) 273,054	(5) 46,520	36,432	15,637	15,214	440,039	52,845	80,088	55,425	26,482
1925	(5) 297,237	(5) 52,900	40,592	18,587	16,626	482,792	50,842	74,761	52,629	25,786
1926	(5) 300,804	(5) 52,693	38,172	18,351	16,620	483,198	(a) 48,046	72,517	54,181	25,733
1927	(5) 333,245	(5) 58,449	45,756	19,979	18,471	538,463	(a) 48,523	71,921	a) 51,346	26,199
1928	(5) 362,017	(5) 64,221	51,023	22,457	19,696	587,175	(a) 49,305	71,485	a) 55,896	27,300
1929	(5) 365,221	(5) 63,512	50,347	22,978	19,798	589,431	(a) 51,523	71,811	—	27,725
Naissances d'enfants vivants										
1918	610,993	111,625	53,236	37,009	29,177	926,813	92,560	85,056	100,121	72,505
1919	802,251	154,287	83,617	49,839	44,852	1,260,500	118,518	123,314	156,725	68,722
1920	989,996	198,837	118,725	63,269	58,509	1,599,287	146,644	163,738	192,665	78,230
1921	(5) 968,844	(5) 195,518	111,999	60,917	59,110	1,560,447	151,138	163,333	196,942	78,815
1922	(5) 864,059	(5) 182,828	98,364	55,316	54,723	1,404,215	150,958	153,611	202,602	73,899
1923	(5) 792,862	(5) 172,978	89,060	51,301	51,844	1,297,449	146,885	155,474	192,381	74,827
1924	(5) 784,713	(5) 169,400	83,376	49,361	49,325	1,270,820	142,141	153,138	207,117	73,836
1925	(5) 796,879	(5) 167,305	88,265	50,676	49,825	1,292,499	135,841	154,298	196,312	71,897
1926	(5) 754,041	(5) 160,200	84,798	49,072	47,396	1,227,900	a) 127,254	149,943	202,730	70,734
1927	(5) 714,266	(5) 150,782	78,759	46,564	45,440	1,161,719	a) 118,741	145,275	a) 183,250	68,024
1928	(5) 725,244	(5) 153,649	81,479	47,687	45,963	1,182,815	a) 116,729	146,981	a) 185,026	68,516
1929	(5) 701,996	(5) 149,816	80,443	46,888	44,519	1,146,706	a) 112,121	146,206	—	65,297
Décès (mort-nés non compris)										
1918	1,052,535	173,389	117,243	62,430	55,542	1,635,913	172,573	157,340	151,525	39,038
1919	628,130	114,523	68,570	35,990	33,499	1,017,284	130,658	113,732	96,535	39,590
1920	589,819	112,113	64,017	35,477	32,753	932,929	122,775	102,505	103,511	39,841
1921	(5) 530,066	(5) 113,743	60,383	34,873	31,539	860,199	110,451	102,908	106,224	36,215
1922	(5) 539,426	(5) 112,268	65,006	36,353	31,839	880,626	113,467	106,615	106,063	39,452
1923	(5) 522,826	(5) 111,561	62,221	36,268	32,220	857,898	99,924	100,084	108,250	37,903
1924	(5) 459,046	(5) 101,958	54,888	32,353	29,317	759,075	98,055	99,653	107,818	38,091
1925	(5) 450,973	(5) 99,472	52,554	30,854	29,047	744,306	94,988	102,189	102,212	37,083
1926	(5) 445,754	(5) 96,440	52,856	29,968	28,049	734,359	99,034	104,742	a) 93,409	38,093
1927	(5) 461,938	(5) 96,989	55,429	31,173	28,181	757,020	99,080	106,751	a) 112,056	40,190
1928	(5) 449,709	(5) 94,620	54,987	30,423	27,636	739,520	95,959	105,915	a) 98,658	38,484
1929	(5) 494,042	(5) 103,972	60,956	31,524	29,904	805,973	a) 97,408	120,782	—	39,486

(1) Pour 1919, non compris la partie de la Posnanie passée à la Pologne.

(2) Naissances et décès de fait, sauf pour l'année 1918 : naissances et décès de droit.

(3) A partir de 1918, dans les limites fixées par le Traité de paix.

(4) Dans les anciennes limites. Y compris les naissances — les décès — calculés pour 202 communes en 1918, 302 en 1920, 9 en 1921 qui n'ont pas fourni de renseignements.

(5) Sans le territoire de la Sarre.

(6) Non compris les îles Féroë.

(a) Chiffres provisoires.

ESPAGNE SPANJE	FINLANDE FINLAND	FRANCE FRANKRIJK	ROYAUME-UNI - VEREENIGD KONINKRIJK				HONGRIE HONGARIJE (3)	ITALIE ITALIË	LUXEMBOURG LUXEMBURG	NORVÈGE NOORWEGEN
			Angleterre et Galles Engeland en Wales	Écosse Schotland	Irlande - Ierland					
				du Nord Noord-Ierland	Etat libre Vrijstaat					

Huwelijken

141,353	15,008	177,822	287,163	34,529	22,570	59,431 (4)	105,572	1,635	20,019
167,395	18,831	447,207	369,411	44,060	27,193	160,550 (4)	332,576	2,456	15,379
175,677	23,604	622,724	379,982	46,754	26,826	104,122 (4)	508,834	2,874	18,460
165,224	23,719	455,543	320,852	39,243	23,223	93,310 (4)	425,682	2,523	18,063
163,444	23,524	384,585	299,524	34,375	23,213	87,871 (4)	350,969	2,220	17,185
157,530	23,634	355,066	292,408	35,200	7,974 15,632	78,706 (4)	320,834	2,353	16,963
158,410	22,048	355,401	296,416	32,456	7,514 14,822	75,060	306,830	2,329	16,586
158,962	22,103	352,830	295,689	32,456	7,682 13,820	74,382	295,769	2,311	16,214
(a)162,176	22,695	345,415	279,860	31,244	7,228 13,570	76,849	295,566	2,535	15,948
(a)159,554	24,105	336,364	308,370	32,553	7,175 13,467	77,026	302,564	2,743	15,804
(a)170,555	25,520	(a)339,014	303,228	32,957	7,274 13,716	79,634	285,248	2,723	16,683
(a)168,320	25,060	(a)333,441	312,982	32,999	7,441 13,593	76,963 (a)	287,714	2,676 (a)	17,752

Geboorten van levende kinderen

612,737	79,494	399,041	662,661	98,554	87,304	127,894 (4)	640,263	4,413	63,326
585,963	63,896	403,502	692,438	106,268	89,325	217,431 (4)	770,620	4,638	59,013
623,339	84,714	833,518	957,782	136,546	99,536	249,458 (4)	1,158,041	5,621	68,881
648,892	82,165	811,776	848,814	123,201	90,720	255,453 (4)	1,118,344	5,494	64,021
656,093	80,140	759,702	780,124	115,085	88,380	249,279	1,127,444	5,094	62,461
662,576	81,961	761,258	758,131	111,902	30,097 61,690	238,971	1,107,505	5,468	61,318
653,085	78,057	753,519	729,933	106,900	28,496 63,402	221,462	1,124,470	5,369	57,719
644,741	78,260	770,060	710,582	104,137	27,686 62,069	235,480	1,108,350	5,619	53,835
(a)663,401	76,875	767,475	694,563	102,449	28,162 61,176	229,484	1,094,587	5,639	53,703
(a)636,664	75,611	743,833	654,172	96,672	26,676 60,054	218,548	1,093,772	5,864	49,782
(a)666,000	77,523	(a)745,315	660,267	96,822	25,949 59,176	224,693	1,072,200	6,114	49,561
(a)653,571	76,011	(a)728,540	644,218	92,880	25,445 58,280	208,922 (a)	1,040,395	6,210 (a)	49,401

Sterfte (Doodgeborenen niet meegeteld)

695,758	95,102	788,616	611,861	78,372	78,695	207,395 (4)	1,240,425	5,611	44,218
482,752	62,932	620,688	504,203	75,149	78,612	157,392 (4)	676,329	4,627	35,821
494,540	53,304	674,621	466,130	68,179	66,538	169,717 (4)	681,749	3,404	33,634
455,469	47,361	696,373	458,629	66,210	63,838	170,059 (4)	642,234	3,444	30,698
441,330	49,180	689,267	486,780	72,905	64,342	173,351	660,411	3,538	32,484
449,683	47,556	666,990	444,785	63,283	18,790 42,217	159,287	626,453	3,581	31,543
430,590	53,442	679,885	473,235	70,357	20,299 45,180	167,668	662,870	3,421	30,850
432,400	47,493	708,919	472,841	65,507	19,784 43,650	142,150	669,640	3,791	30,481
(a)420,838	47,526	712,731	453,804	63,780	18,827 41,740	139,905	680,307	4,100	29,933
(a)420,497	51,727	675,540	484,609	65,830	18,216 43,677	150,675	639,843	3,909	31,143
(a)412,905	48,713	(a)675,110	460,389	65,271	17,995 41,792	146,496	645,703	4,017	30,301
(a)407,421	54,489	(a)741,104	532,492	70,917	19,819 42,991	151,077 (a)	663,938	4,553 (a)	31,462

(1) Voor 1919. Polen overgegaan naar Polen, niet meegeteld.
 (2) Feitelijke geboorten en sterfte, behalve voor het jaar 1918: geboorten en sterfte onder de werkelijke bevolking.
 (3) Van 1918 af, binnen de grenzen bepaald bij het Vredesverdrag.
 (4) Binnen de vroegere grenzen. Met inbegrip van de geboorten — de sterfte — berekend voor 222 gemeenten in 1918, 302 in 1920, 269 in 1921, die geen inlichtingen verstrekt hebben.
 (5) Zonder het Saargebied.
 (6) De Feroë-eilanden niet inbegrepen.
 (a) Voorloopige cijfers.

MOUVEMENT DE LA POPULATION

ANNÉES JAREN	PAYS-BAS NEDERLAND	POLOGNE POLEN	PORTUGAL	ROUMANIE ROEMENIE	SUÈDE ZWEDEN	SUISSE ZWITSERLAND	TCHÉCO-SLOVAQUIE TSJECHOSLOVAKIE	CANADA (4)	ARGENTINE ARGENTINIE
Mariages									
1918	49,527	—	30,236	57,345 (1)	38,645	26,117	37,354	—	46,851
1919	58,270	335,642	46,959	107,475 (2)	40,289	30,751	182,145	—	50,727
1920	65,325	283,983	53,024	206,476	42,918	34,975	170,078	—	57,736
1921	63,572	317,498	51,213	197,998	39,550	32,624	163,386	69,732	57,506
1922	61,151	318,651	50,043	169,797	36,806	30,063	146,105	64,420	60,207
1923	57,167	286,741	49,104	165,216	37,829	29,561	129,415	66,463	63,665
1924	56,433	269,013	46,242	154,173	37,385	28,510	125,905	65,129	67,178
1925	54,768	238,582	45,550	153,678	37,419	28,110	131,117	64,644	67,020
1926	55,299	256,948	46,801	159,642	38,268	28,079	(a)131,426	66,658	68,757
1927	56,551	259,306	41,776	171,934	38,999	28,585	(a)130,411	69,515	73,670
1928	59,128	294,788	45,347	158,891	(a) 40,622	30,050	(a)137,147	74,311	76,617
1929	(a) 61,472	300,625	44,525	—	(a) 41,734	31,238	(a)138,349	77,265	—
Naissances d'enfants vivants									
1918	(3)167,495	—	178,687	103,072 (1)	117,955	72,658	119,938	—	259,829
1919	166,071	807,703	166,162	365,562 (2)	115,193	72,125	303,501	—	261,774
1920	195,016	861,201	202,908	539,359	138,753	81,190	360,816	—	262,640
1921	191,440	890,440	197,022	620,460	127,723	80,808	396,436	257,728	272,292
1922	183,754	983,139	203,727	613,726	116,946	76,290	386,605	252,571	281,932
1923	187,512	1,014,796	207,172	608,763	113,435	75,551	379,260	240,476	298,135
1924	182,430	1,000,144	207,440	622,580	109,055	73,508	363,156	244,525	297,923
1925	178,545	1,036,660	208,434	605,655	106,292	72,570	356,239	242,388	297,048
1926	177,493	989,183	214,633	607,864	102,007	72,118	(a)351,821	232,750	300,792
1927	175,098	(a) 952,672	199,399	603,284	97,994	69,533	(a)335,754	234,188	302,560
1928	179,028	(a) 983,720	211,314	623,860	(a) 97,605	69,594	(a)337,289	236,757	309,303
1929	(a)177,217	(a) 987,797	200,874	—	(a) 92,619	69,006	(a)326,204	234,915	—
Décès (Mort-nés non compris)									
1918	(3) 117,299	—	248,978	297,310 (1)	104,591	75,034	182,554	—	143,495
1919	91,270	711,493	152,856	327,755 (2)	84,289	54,932	249,842	—	147,329
1920	83,554	720,833	142,862	414,629	78,128	55,992	257,142	—	125,911
1921	78,896	568,329	126,316	372,157	73,536	49,518	241,814	101,155	131,170
1922	82,249	554,645	125,747	376,236	76,343	50,292	242,612	102,487	119,499
1923	72,809	493,835	141,775	372,480	68,424	45,983	208,834	105,330	129,842
1924	71,167	519,174	126,052	382,915	72,001	48,988	215,711	98,553	130,209
1925	72,121	492,248	117,413	361,995	70,918	47,877	215,827	98,777	132,326
1926	73,357	532,769	128,335	372,948	71,344	46,452	(a)222,824	107,454	132,622
1927	77,614	526,400	123,332	392,850	77,219	49,202	(a)230,787	105,292	139,028
1928	73,816	(a) 504,569	124,008	351,726	(a) 73,274	48,063	(a)219,290	109,057	133,929
1929	(a) 83,214	(a) 519,657	118,824	—	(a) 74,571	50,438	(a)225,448	113,450	—

(1) A l'exception de la Dobrodja dont les documents furent anéantis au cours de la guerre.

(2) Le Royaume ancien et la Bessarabie pour 1919 et les années suivantes.

(3) Pays Bas : depuis 1918 tous les enfants nés vivants, même s'ils ont été présentés sans vie. Les décès comprennent donc les enfants présentés sans vie, mais ayant vécu avant la déclaration.

(4) A l'exclusion des « Territoires » qui comptaient en 1921 moins de 5 p. c. de la population totale.

(5) A l'exclusion des « Territoires » comptant en 1928 moins de 5 p. c. de la population totale.

(a) Chiffres provisoires.

CHILI	URUGUAY	VÉNÉ- ZUÉLA VENE- ZUELA	ÉGYPTE - EGYPTE		INDE ANGLAISE ENGELSCH- INDIÉ	JAPON JAPAN	AUSTRALIE AUSTRALIE	NOU- VELLE ZÉLANDE NIEUW- ZEELAND
			Population étrangère Uitheemsche bevolking	Population égyptienne Egyptische bevolking				
Huwelijken.								
21,614	6,843	12,601	—	—	—	500,580	33,141	6,227
21,471	7,532	17,170	—	—	—	480,136	40,540	9,519
24,932	8,357	12,559	—	—	—	346,207	51,552	12,175
24,954	7,809	6,468	—	—	—	510,217	46,869	10,635
25,023	7,617	7,070	—	—	—	515,916	44,731	9,556
25,912	8,344	—	—	—	—	512,689	44,541	10,070
28,273	9,173	—	—	—	—	513,130	45,869	10,259
28,726	9,363	—	—	—	—	521,438	46,899	10,419
30,344	9,565	—	—	—	—	502,847	47,865	10,680
32,278	10,243	—	—	—	—	487,850	49,033	10,478
47,671	11,026	—	—	—	—	499,555	48,593	10,537
42,004	—	—	—	—	—	—	47,500	10,967
Geboorten van levende kinderen.								
145,871	38,914	75,882	2,001	500,904	8,430,560	1,791,992	125,739	25,860
144,980	39,307	83,055	2,265	491,242	7,212,415	1,778,685	122,290	24,483
146,725	39,335	75,117	2,800	555,809	7,864,232	2,025,564	136,406	29,921
147,795	39,611	73,699	2,812	556,086	7,774,776	1,990,876	136,198	28,567
147,205	40,261	76,392	2,917	579,745	7,688,959	1,969,314	137,496	29,006
151,805	40,231	—	3,011	585,844	8,466,085	2,043,297	135,222	27,967
155,500	41,880	—	3,040	601,528	8,317,403	1,998,520	134,927	28,014
156,225	42,167	—	2,862	604,702	8,125,408	2,086,091	135,792	28,153
159,611	43,091	—	3,070	620,755	8,395,679	2,104,405	133,162	28,473
172,673	42,845	—	3,148	624,435	8,516,706	2,060,737	133,698	27,881
179,594	44,632	—	3,126	626,307	—	2,135,852	134,078	27,200
176,030	—	—	—	—	—	—	129,480	26,747
Sterfte (Doodgeborenen niet meegeteld)								
108,667	20,009	67,886	2,554	509,546	14,895,801	1,493,162	50,249	16,364
137,538	18,904	62,019	2,449	381,423	8,554,178	1,281,965	65,930	10,808
115,428	19,041	53,706	2,466	367,446	7,355,654	1,422,096	56,289	12,109
124,197	18,449	59,616	2,005	332,434	7,385,112	1,288,570	54,076	10,682
108,756	16,415	56,498	1,905	337,209	5,800,092	1,286,941	51,311	10,977
126,877	18,110	—	1,861	350,772	6,036,931	1,332,485	58,326	11,511
114,172	19,132	—	1,861	342,003	6,879,286	1,254,946	54,980	10,767
108,787	19,332	—	1,841	367,544	5,967,918	1,210,706	54,568	11,026
108,251	17,828	—	1,940	375,521	6,460,610	1,160,734	56,952	11,819
105,553	19,939	—	2,221	357,234	6,009,729	1,214,323	58,282	11,613
101,728	19,070	—	2,074	378,302	—	1,236,711	59,378	11,811
110,066	—	—	—	—	—	—	60,857	12,314

(1) Met uitzondering van de Dobrodja waarvan de bescheiden tenietgegaan zijn tijdens den oorlog
 (2) Het vroegere Koninkrijk en Bessarabië voor 1919 en volgende jaren
 (3) Nederland: van 1918 af al de levend geboren kinderen, zelfs al werden ze levenloos aangegeven. Onder de sterfte zijn dus begrepen de levenloos aangegeven kinderen, maar die vóór de aangifte geleefd hebben.
 (4) Met uitzondering van de "Territorien", die bij de telling van 1921, 1926 inwoners telden
 (5) Met uitzondering van de "Territorien", die fra 1918 minder dan 5 t. h van de totale bevolking telden.
 (a) Voorloopige cijfers.

MARIAGES — HUWELIJKEN
PROPORTIONS PAR 1,000 HABITANTS — VERHOUDINGEN PER 1,000 INWONERS

PAYS. LANDEN.	1913	1919	1920	1921	1922	1923	1924	1925	1926	1927	1928	1929
Allemagne. — Deutschland												
Prusse. — Pruisen.	7.8	13.3	14.5	11.9	11.2	9.4	7.2	7.8	7.8	8.6	9.3	9.3
Bavière. — Beieren	6.9	14.8	13.8	10.5	9.7	8.0	6.3	7.2	7.1	7.8	8.6	8.5
Saxe. — Saksen.	8.2	12.7	15.2	12.1	11.9	9.6	7.5	8.1	7.6	9.1	10.1	10.
Wurtemberg	7.1	12.6	12.5	9.6	9.2	7.9	6.0	7.2	7.1	7.7	8.6	8.8
Bade. — Baden	6.9	12.8	14.2	11.2	10.3	9.0	6.5	7.2	7.1	7.9	8.4	8.4
Le Reich. — Het Reich.	7.7	13.4	14.5	11.8	11.1	9.4	7.1	7.7	7.7	8.5	9.2	9.2
Autriche. — Oostenrijk (1)	6.7	12.5	13.3	12.5	11.4	8.6	8.0	7.7	7.2	7.3	7.4	7.7
Belgique. — België	8.0	12.8	14.4	11.8	11.0	10.5	10.4	9.6	9.2	9.1	8.9	8.9
Bulgarie. — Bulgarije	5.3	15.5	14.1	12.4	12.2	11.0	11.4	10.0	9.9	9.3	9.9	—
Danemark. — Denemarken	7.2	8.2	8.8	8.2	7.9	8.0	7.8	7.5	7.5	7.5	7.8	7.9
Espagne. — Spanje	6.8	8.1	8.4	7.7	7.6	7.3	7.3	7.2	7.3	7.2	7.6	—
Finlande. — Finland	5.9	5.7	7.1	7.0	6.9	6.8	6.3	6.3	6.4	6.8	7.1	6.9
Frankrijk — Frankrijk (2)	7.6	13.8	15.9	11.6	9.7	8.9	8.8	8.7	8.5	8.2	8.3	8.1
Grande-Bretagne et Irlande :												
Groot-Britannië en Ierland:												
Angleterre et Galles — Engeland en Wales	7.8	9.9	10.1	8.5	7.8	7.6	7.6	7.6	7.2	7.8	7.6	7.9
Ecosse. — Schotland.	7.1	9.1	9.6	8.0	7.0	7.2	6.6	6.6	6.4	6.7	6.7	6.8
Irlande (du Nord. — N. Ierl. Ierland) Et. libre. — Vrijstaat	5.1	6.1	6.0	5.2	5.2	6.3	5.8	6.1	5.8	5.7	5.8	—
						5.2	4.9	4.6	4.6	4.5	4.7	4.6
Hongrie. — Hongarije	9.1	20.4	13.1	11.6	10.8	9.6	9.1	8.9	9.1	9.1	9.3	8.9
Italie. — Italië	7.5	9.2	14.0	11.5	9.4	8.5	7.8	7.4	7.3	7.5	7.0	7.0
Luxembourg. — Luxemburg	7.9	9.4	11.0	9.7	8.5	8.9	8.7	8.6	9.4	9.6	9.4	9.1
Norvège. — Noorwegen	6.2	5.9	7.0	6.8	6.4	6.2	6.0	5.9	5.7	5.7	6.0	6.3
Pays-Bas. — Nederland.	7.9	8.6	9.6	9.2	8.7	8.0	7.8	7.4	7.4	7.5	7.7	7.9
Pologne. — Polen	—	12.7	10.6	11.7	11.5	10.2	9.4	8.2	8.7	8.7	9.8	9.8
Portugal.	6.6	7.8	8.8	8.5	8.3	8.1	7.6	7.5	7.6	6.8	7.3	7.2
Roumanie. — Roemenië (3)	9.2	10.0	12.9	12.1	10.1	—	—	—	9.4	10.0	9.1	—
Russie. — Rusland (4)	—	—	8.7	10.8	13.3	13.5	—	—	10.4	—	—	—
Suède — Zweden	5.9	6.9	7.3	6.7	6.2	6.3	6.2	6.2	6.3	6.4	6.7	6.8
Suisse. — Zwitserland	6.9	7.9	9.0	8.4	7.7	7.6	7.3	7.1	7.1	7.2	7.5	7.7
Tchecoslovaquie. — Tsje- cho-Slowakije	—	13.5	12.5	12.0	10.6	9.3	9.0	9.3	9.2	9.1	9.5	9.5
Canada : Dominion (5)	—	—	—	8.0	7.3	7.5	7.1	7.0	7.1	7.3	7.7	7.9
Prov. Québec	8.1	9.3	—	—	—	—	—	—	7.0	7.1	7.2	7.3
— Ontario	10.0	9.3	10.0	8.5	7.8	8.2	7.8	7.4	7.5	7.7	8.0	8.4
États-Unis. — Ver.-Staten.	10.6	10.9	12.0	10.7	10.3	11.0	10.4	10.3	10.3	10.1	9.9	—
Argentine. — Argentinië	7.2	6.3	7.1	6.9	7.1	7.2	7.4	7.2	7.2	7.3	7.4	—
Chili	6.2	5.8	6.7	6.6	6.5	6.7	7.2	7.2	7.4	7.8	11.1	9.6
Uruguay.	5.9	5.2	5.6	5.2	4.9	5.3	5.7	5.6	5.6	5.9	6.2	—
Venezuela	3.6	—	—	—	—	—	—	—	—	—	—	—
Japon. — Japan.	8.2	8.5	9.8	9.1	8.9	8.8	8.7	8.7	8.3	8.0	8.0	—
Australie. — Australië	8.7	7.8	9.6	8.6	8.0	7.8	7.9	7.9	7.9	8.0	7.7	7.5
Nouvelle-Zélande. — Nieuw Zeeland	8.3	8.3	10.2	8.7	7.6	7.9	7.9	7.8	7.9	7.6	7.6	7.8

(1) Depuis 1914 dans les limites fixées par le traité de paix. — Van 1914 af binnen de grenzen bepaald bij het vredesverdrag.

(2) De 1914 à 1919 pour les 77 départements non envahis. — Van 1914 tot 1919 voor de 77 onbezette departementen.

(3) Depuis 1920, dans les limites nouvelles. — Van 1920 af binnen de nieuwe grenzen.

(4) Dix-huit gouvernements de la Russie d'Europe. En 1923, pour les 51 gouvernements et les capitales. En 1926 pour la Russie européenne. — Achtien gouvernementen uit Europeesch Rusland. In 1923, voor de 51 gouvernementen en de hoofdsteden. In 1926 voor Europeesch Rusland.

(5) Dans la Registration Area comprenant, en 1922, huit provinces et 73 p. c. de la population du Dominion. — In het Registration Area, dat in 1922 acht provincies en 73 t. h. der bevolking van het Dominion omvatte.

ENFANTS NÉS VIVANTS — LEVEND GEBOREN KINDEREN
PROPORTIONS PAR 1,000 HABITANTS — VERHOUDINGEN PER 1,000 INWONERS

11*

PAYS. LANDEN.	1913	1919	1920	1921	1922	1923	1924	1925	1926	1927	1928	1929
Allemagne. — Duitschland:												
Prusse — Pruisen	28.2	20.3	25.8	24.9	22.7	20.5	20.7	20.9	19.6	18.4	18.6	17.9
Bavière — Beieren.	28.6	21.7	27.4	27.0	25.0	23.4	22.5	22.7	21.5	20.2	20.6	19.9
Saxe — Saksen	24.9	17.8	25.1	23.4	20.4	18.3	17.1	17.7	16.9	15.6	16.2	15.9
Wurtemberg	27.2	19.7	24.7	23.6	21.2	19.6	18.8	19.6	18.9	17.9	18.3	17.9
Bade — Baden.	26.4	20.2	26.1	26.0	23.9	22.4	21.2	21.5	20.4	19.4	19.6	18.9
Le Reich — Het Reich	27.5	20.0	25.9	25.3	22.9	21.0	20.5	20.7	19.5	18.4	18.6	17.9
Autriche — Oostenrijk (1).	29.7	18.5	22.7	23.2	23.1	22.4	21.6	20.5	19.1	17.8	17.5	16.7
Belgique — België.	22.4	16.3	22.1	21.8	20.4	20.4	19.9	19.8	19.0	18.3	18.4	18.1
Bulgarie — Bulgarije.	25.7	32.8	39.9	40.2	41.8	39.7	42.7	40.5	37.0	33.3	32.8	—
Danemark — Denemarken	25.6	22.6	25.4	24.0	22.3	22.3	21.8	21.0	20.5	19.6	19.6	18.6
Espagne — Spanje.	30.4	28.3	30.0	30.4	30.5	30.6	30.0	29.4	29.9	28.6	29.7	—
Finlande — Finland	27.2	19.2	25.3	24.3	23.4	23.7	22.4	22.3	21.7	21.2	21.5	21.0
France — Frankrijk (2).	18.8	13.0	21.4	20.7	19.3	19.1	18.7	19.0	18.8	18.2	18.1	17.7
Grande-Bretagne et Irlande Groot-Britannië en Ierland Angleterre et Galles — Engeland en Wales	24.1	18.5	25.5	22.4	20.4	19.7	18.8	18.3	17.8	16.6	16.7	16.3
Ecosse — Schotland.	25.5	22.0	28.1	25.2	23.5	22.8	21.9	21.3	20.9	19.8	19.8	19.0
Ierland (du Nord - N. Ierl.) Ierland (Et. libre - Vrijstaat)	22.8	20.0	22.2	20.2	19.9	23.5	22.3	22.0	22.5	21.3	20.8	—
						20.5	21.1	20.8	20.6	20.3	20.1	19.8
Hongrie — Hongarije.	34.5	27.6	31.4	31.8	30.8	29.2	26.8	28.3	27.3	25.7	26.2	24.2
Italie — Italië	31.7	21.4	31.8	30.3	30.2	29.3	28.4	27.8	27.2	26.9	26.1	25.2
Luxembourg — Luxemburg	26.4	17.8	21.6	21.0	19.5	20.7	20.1	20.9	20.8	20.6	21.1	21.1
Norvège — Noorwegen	25.1	22.7	26.1	24.0	23.1	22.5	21.0	19.5	19.3	17.8	17.7	17.5
Pays-Bas — Nederland (3).	28.3	24.6	28.6	27.7	26.1	26.2	25.1	24.2	23.8	23.1	23.3	22.8
Pologne — Polen	—	30.5	32.2	32.8	35.5	35.5	35.0	35.7	33.6	31.9	32.6	32.3
Portugal — Portugal.	32.9	27.6	33.7	32.6	33.6	34.1	34.1	34.2	34.9	32.3	34.1	32.3
Roumanie — Roemenië (4).	42.1	39.5	33.7	38.7	37.2	—	—	35.5	35.8	35.2	35.9	—
Russie — Rusland (5).	—	—	30.8	31.4	35.0	42.6	—	46.9	44.2	—	—	—
Suède — Zweden	23.2	19.8	23.6	21.5	19.6	18.9	18.1	17.6	16.8	16.1	16.2	15.2
Suisse — Zwitserland.	23.2	18.6	20.9	20.8	19.6	19.4	18.7	18.4	18.2	17.4	17.3	17.0
Tchecoslovaquie — Tsjecho-Slowakije	—	22.5	26.6	29.0	28.1	27.3	25.8	25.1	24.6	23.3	23.3	22.4
Canada : Dominion (6).	—	—	26.6	26.4	25.2	23.9	23.7	23.0	24.8	24.6	24.5	24.0
Prov. : Québec	37.7	34.4	—	—	—	—	—	—	32.1	31.9	31.6	30.3
— Ontario	24.0	22.0	25.1	25.3	23.9	23.1	23.3	22.6	21.5	21.2	21.2	20.9
Etats-Unis — Ver. Staten (7)	—	22.3	23.7	24.3	22.5	22.4	22.6	21.4	20.6	20.6	19.7	18.8
Argentine — Argentinië.	38.0	32.7	32.3	32.8	33.1	34.0	32.8	31.7	31.3	29.9	29.8	—
Chili	40.6	39.2	39.1	39.1	38.5	39.0	39.4	39.0	39.1	41.5	41.9	40.1
Uruguay.	32.2	27.2	26.6	26.2	26.0	25.4	25.8	25.4	25.4	24.6	25.0	—
Venezuela	27.8	—	—	—	—	—	—	—	—	—	—	—
Egypte.	43.6	38.3	42.8	42.2	43.2	43.0	43.3	42.8	43.2	44.0	43.3	—
Inde anglaise. — Engelsch Indië	—	30.2	33.0	32.2	31.9	35.1	34.4	33.7	34.8	35.3	—	—
Japon — Japan	33.2	31.6	36.2	35.1	34.2	34.9	33.8	34.9	34.8	33.6	34.4	—
Australie — Australië.	28.3	23.5	25.5	25.0	24.7	23.8	23.2	22.9	22.0	21.7	21.3	20.3
Nouvelle Zélande — Nieuw-Zeeland	26.1	21.4	25.1	23.3	23.2	21.9	21.6	21.2	21.1	20.3	19.6	19.0

(1) Depuis 1914 dans les limites fixées par le traité de paix. — Van 1914 af binnen de grenzen bepaald bij het vredesverdrag.
(2) De 1914 à 1919 pour les 77 départements non envahis. — Van 1914 tot 1919 voor de 77 onbezette departementen.
(3) Pour 1913 et 1917, proportion des enfants « présentés » vivants, Depuis 1918, nés vivants. Voor 1913 en 1917 verhouding der levend « aangegeven » kinderen. Van 1918 af levend geboren.
(4) Depuis 1920 dans les nouvelles limites. — Van 1920 af binnen de nieuwe grenzen.
(5) 18 gouvernements de la Russie d'Europe. En 1923, pour 51 gouvernements et les deux capitales ; Moscou et Leningrad. — En 1925 et 1926 pour la Russie, dite Européenne. — 18 gouvernementen uit Europeesch Rusland. In 1923, voor 51 gouvernementen en de twee hoofdsteden ; Moskou en Leningrad. In 1925 en 1926 voor het zoogenaamde Europeesch Rusland.
(6) Dans la Registration Area comprenant, en 1922, 8 provinces et 73 p. c. de la population totale du Dominion — In het Registration Area, dat in 1922 8 provincies en 73 p. c. van de totale bevolking van het Dominion omvatte.
(7) Dans la Birth Registration Area représentant, en 1922, 76,8, en 1927, 87,3 p. c. de la population totale des Etats Unis continentaux. — In het Birth Registration Area, dat in 1922, 76,8 en 1927, 87,3 p. c. van de totale bevolking der continentale Vereenigde Staten vertegenwoordigde.

12* DÉCÈS D'ENFANTS DE MOINS D'UN AN — KINDERSTERFTE BENEDEN EEN JAAR
 PROPORTIONS POUR 100 NAISSANCES VIVANTES — VERHOUDINGEN PER 100 LEVENDE GEBORTEN

PAYS. LANDEN.	1913	1919	1920	1921	1922	1923	1924	1925	1926	1927	1928	1929
Allemagne.— Deutschland.												
Prusse — Pruisen.	15.0	13.1	13.4	13.4	12.9	13.2	10.6	10.4	10.1	9.7	8.9	9.8
Bavière — Beieren	18.2	18.2	15.5	16.8	15.9	16.1	14.0	13.6	13.1	12.2	11.1	11.7
Saxe. — Saksen	15.7	12.7	11.4	12.1	12.1	12.1	10.1	9.0	8.9	8.8	8.2	8.7
Wurtemberg.	14.0	13.4	11.1	11.2	11.6	11.2	9.4	8.5	8.4	7.7	7.0	7.3
Bade	13.8	13.4	11.7	11.5	10.8	11.4	9.9	9.7	8.9	8.0	7.4	7.7
Le Reich — Het Reich	15.1	14.5	13.1	13.4	12.9	13.2	10.9	10.5	10.2	9.7	8.9	9.8
Autriche — Oostenrijk	17.3	15.6	15.7	15.4	15.6	14.2	12.8	11.9	12.3	12.6	11.9	11.3
Belgique — België.	13.0	10.3	10.4	11.5	10.7	9.3	8.9	9.4	9.7	9.2	8.7	10.4
Bulgarie — Bulgarije.	—	10.9	14.6	15.8	15.5	16.5	15.0	—	—	—	—	—
Danemark — Denemarken.	9.4	9.2	9.0	7.7	6.9	—	—	—	—	—	—	—
Espagne — Spanje.	15.5	15.6	16.4	14.7	14.3	14.7	14.0	13.6	12.6	—	—	—
Finlande. — Finland	11.3	13.5	9.7	9.4	9.9	9.2	10.7	8.5	8.6	9.7	8.4	—
France — Frankrijk	11.2	12.3	9.9	11.5	8.5	9.6	8.5	8.8	9.7	8.3	9.2	9.5
Grande-Bretagne et Irlande												
Groot-Britannië en Ierland												
Angleterre et Galles — Eng-												
eland en Wales	10.8	8.9	8.0	8.3	7.7	6.9	7.5	7.5	7.0	7.0	6.5	7.4
Ecosse — Schotland.	11.0	10.2	9.2	9.0	10.1	7.9	9.8	9.1	8.3	8.9	8.6	8.7
Irlande { du Nord — N. Ierl.												
Ierland } Etat libre — Vrijst.	9.7	8.8	8.3	7.7	—	7.6	—	8.6	8.5	7.8	7.8	8.6
						6.6	7.2	6.8	7.4	7.1	6.8	7.0
Hongrie — Hongarije.	20.1	15.7	19.3	19.7	20.0	18.4	19.3	16.8	16.7	18.5	17.7	18.2
Italie — Italië	13.7	13.7	14.3	12.8	12.7	12.7	12.7	11.9	12.7	12.0	12.0	—
Luxembourg — Luxemburg	14.5	14.5	9.7	11.1	10.8	11.3	10.3	11.6	12.6	9.9	10.3	12.1
Norvège — Noorwegen.	6.4	6.2	5.8	5.4	5.5	5.0	5.0	5.0	4.8	5.1	4.9	—
Pays-Bas — Nederland	9.1	9.3	8.3	8.5	7.7	6.6	6.1	5.8	6.1	5.9	5.2	5.9
Portugal — Portugaal	16.0	18.2	17.3	15.2	14.4	16.4	14.4	13.2	14.6	14.4	15.1	—
Roumanie — Roemenië.	20.2	—	22.1	21.4	20.6	—	—	—	—	20.8	—	—
Russie — Rusland (1)	—	—	—	—	—	—	—	—	18.3	—	—	—
Suède — Zweden	7.0	7.0	6.3	6.4	6.3	5.6	6.0	5.5	5.7	—	—	—
Suisse — Zwitserland	9.6	8.2	8.4	7.4	7.0	6.0	6.2	5.8	5.7	5.7	5.4	5.2
Tchecoslovaquie — Tsje-												
cho-Slowakije	—	—	—	—	—	—	—	14.6	15.4	15.7	—	—
Canada (2)	—	—	10.0	8.8	8.7	8.8	7.9	7.9	10.2	9.4	9.0	9.2
Etats-Unis — Ver.-Stat. (3)	—	8.7	8.6	7.6	7.6	7.7	7.1	7.2	7.3	6.5	6.9	—
Chili	28.6	30.6	26.3	27.8	24.0	28.3	26.6	25.8	25.1	22.6	21.2	22.4
Uruguay.	9.3	10.1	11.7	10.7	9.4	10.3	10.7	11.5	9.3	10.6	—	—
Egypte : (4)												
popul. égypt.—Eg. bevolk.	—	22.8	24.0	21.3	22.7	23.0	23.5	24.1	21.7	22.2	23.7	—
» étrangère—Uitl. »	—	12.8	13.7	13.3	14.0	14.3	15.0	15.5	14.6	15.2	15.1	—
Japon — Japan	15.0	17.0	16.6	16.6	16.5	16.9	15.6	14.2	13.8	—	—	—
Australie — Australië.	7.2	6.9	6.9	6.6	5.3	6.1	5.7	5.3	5.4	5.4	5.3	5.1
Nouvelle-Zélande—Nieuw-												
Zeeland	5.9	4.5	5.1	4.8	4.2	4.4	4.0	4.0	4.0	3.9	3.6	3.4

1) Dans la Russie d'Europe. — In Europeesch Rusland.
 2) Dans la Registration Area comportant une population estimée, en 1921, à 6,735,000 habitants. — In het Registration Area, dat in 1921 een bevolking telde geschat op 6,735, 00 inwoners.
 3) Dans les Registration States représentant en 1926, 76.0, en 1927, 87.3, en 1928, 94.4 p. c. de la population totale des États-Unis continentaux. — In de Registration States die in 1926, 76.8, in 1927, 87.3, in 1928, 94.4 t. h. van de totale bevolking der continentale Vereenigde Staten omvatte.
 4) Dans les chefs-lieux. — In de hoofdplaatsen.

PAYS. LANDEN.	1913	1919	1920	1921	1922	1923	1924	1925	1926	1927	1928	1929
Allemagne — Duitschl. (1)												
Prusse — Pruisen . . .	14.9	15.9	15.4	13.6	14.2	13.5	12.2	11.9	11.6	11.9	11.5	12.6
Bavière — Beieren . . .	17.1	16.1	15.4	15.7	15.3	15.1	14.1	13.5	13.0	13.0	12.7	13.4
Saxe — Saksen . . .	13.9	14.6	13.6	12.6	13.5	12.8	12.0	10.5	10.5	11.0	10.9	12.0
Wurtemberg	15.5	14.2	13.9	13.5	14.0	13.9	12.9	12.0	11.5	12.0	11.7	12.0
Bade — Baden	15.1	15.1	14.6	13.9	13.9	13.9	13.2	12.6	12.1	12.1	11.8	12.7
Le Reich — Het Reich . .	15.0	16.2	15.9	14.8	15.1	14.6	12.9	11.9	11.7	12.0	11.6	12.6
Autriche — Oostenrijk (2)	20.3	20.4	19.0	17.0	17.4	15.2	14.9	14.3	14.9	14.9	14.4	14.5
Belgique — België . . .	14.6	15.0	13.8	13.8	14.1	13.2	13.0	13.1	13.3	13.5	13.2	15.0
Bulgarie — Bulgarije . . .	29.0	20.2	21.4	21.7	21.9	22.3	22.2	21.1	17.0	20.4	17.5	—
Danemark — Denemark . .	12.5	13.0	12.9	11.0	11.9	11.3	11.2	10.8	11.0	11.6	11.0	11.2
Espagne — Spanje	22.1	23.3	23.8	21.3	20.5	20.8	19.8	19.7	19.0	18.9	18.4	—
Finlande — Finland	16.1	18.9	15.9	14.0	14.4	13.8	15.3	13.5	13.4	14.5	13.5	15.0
France — Frankrijk (3)	17.7	19.1	17.2	17.7	17.5	16.7	16.9	17.5	17.5	16.5	16.5	18.0
Grande Bretagne et Irlande Groot-Brittannië en Ierland Angleterre et Galles — Eng- eland en Wales	13.8	14.0	12.4	12.1	12.8	11.6	12.2	12.2	11.6	12.3	11.7	13.4
Ecosse — Schotland	15.5	15.6	14.0	13.6	14.9	12.9	14.4	13.4	13.0	13.5	13.3	14.5
Irlande } du Nord — N. Ierl. Ierland } Etat libre — Vrijst.	17.1	17.6	14.8	14.2	14.5	14.7	15.9	15.7	15.0	14.6	14.4	—
						14.0	15.0	14.6	14.0	14.8	14.2	14.6
Hongrie — Hongarije . . .	23.5	20.0	21.4	21.2	21.4	19.5	20.3	17.1	16.6	17.7	17.1	17.5
Italie — Italië (1)	18.8	18.8	18.8	17.4	17.7	16.6	16.8	16.8	16.9	15.8	15.6	16.1
Luxembourg — Luxemburg	16.5	17.7	13.1	13.2	13.5	13.5	12.8	14.1	15.1	13.7	13.9	15.5
Norvège — Noorwegen . . .	13.1	13.8	12.8	11.5	12.0	11.6	11.2	11.0	10.8	11.2	10.8	11.2
Pays-Bas — Nederland . . .	12.4	13.3	12.0	11.1	11.4	9.9	9.8	9.8	9.8	10.2	9.6	10.7
Pologne — Polen	—	26.9	27.0	20.9	20.0	18.4	18.2	16.9	18.1	17.6	16.7	17.0
Portugal	20.5	25.4	23.7	20.9	20.7	23.4	20.7	19.3	20.9	20.0	20.0	19.1
Roumanie — Roemenië (4)	26.1	36.1	26.0	23.0	22.8	—	—	—	22.0	22.9	20.3	—
Russie — Rusland (5) . . .	—	—	35.1	28.1	33.6	23.1	—	25.8	21.3	—	—	—
Suède — Zweden	13.7	14.5	13.3	12.4	12.8	11.4	12.0	11.7	11.8	12.7	12.0	12.2
Suisse — Zwitserland . . .	14.3	14.2	14.4	12.7	12.9	11.8	12.4	12.2	11.7	12.3	12.0	12.4
Tchecoslovaquie — Tsje- cho-Slowakije	—	18.5	19.0	17.7	17.6	15.0	15.4	15.2	15.6	16.0	15.1	15.5
Canada : Dominion (6) . . .	—	—	12.4	10.6	10.6	10.7	9.9	9.9	11.5	11.1	11.3	11.6
Prov. : Québec	17.3	15.1	—	—	—	—	—	—	14.5	13.9	13.8	13.8
» Ontario	12.7	11.9	14.0	11.8	11.4	11.8	10.8	10.9	11.4	10.9	11.5	11.6
Etats-Unis — Ver.-Stat. (7)	14.1	12.9	13.1	11.7	11.9	12.4	11.8	11.8	12.2	11.4	12.0	12.2
Argentine — Argentinië . .	16.3	18.4	15.5	15.8	14.0	14.8	14.3	14.1	13.8	13.7	12.9	—
Chili	31.0	37.2	30.8	32.9	28.4	32.6	29.0	27.1	26.5	25.3	23.7	25.1
Uruguay	12.3	13.1	12.9	12.2	10.6	11.4	11.8	11.7	10.5	11.5	10.7	—
Venezuela	19.2	—	—	—	—	—	—	—	—	—	—	—
Egypte	26.6	29.8	28.4	25.3	25.2	25.7	24.6	26.0	26.2	25.2	26.2	—
Inde anglaise — Eng. Indië	—	35.9	30.8	30.6	24.0	25.0	28.5	24.7	26.8	24.9	—	—
Japon — Japan	19.4	22.8	25.4	22.7	22.3	22.8	21.2	20.3	19.2	19.8	19.9	—
Australie — Australië . . .	10.8	12.7	10.5	9.9	9.2	9.9	9.5	9.2	9.4	9.5	9.5	9.6
Nouvelle-Zélande— Nieuw- Zeeland	9.5	9.5	10.2	8.7	8.8	9.0	8.3	8.3	8.7	8.5	8.5	8.8

1) Y compris les décès des militaires. — Met inbegrip van de sterfte onder de militairen.

(2) Depuis 1919, dans les limites fixées par le traité de paix. — Van 1919 af binnen de grenzen bepaald bij het vredesverdrag.

(3) En 1919, pour les 77 départements non envahis. — In 1919, voor de 77 onbezette departementen.

(4) Depuis 1920 dans les nouvelles limites. — Van 1920 af binnen de nieuwe grenzen.

(5) 18 gouvernements de la Russie d'Europe. En 1923, pour 51 gouvernements et les 2 capitales : Moscou et Leningrad. En 1925 et 1926 pour la Russie européenne. — 18 gouvernementen uit Europeesch Rusland in 1923, voor 51 gouvernementen en de 2 hoofdsteden ; Moscou en Leningrad in 1925 en 1926 voor Europeesch Rusland.

(6) Dans la Registration Area, comprenant, en 1923, 8 provinces et 73 p. c. de la population du Dominion. — In het Registration Area, dat in 1923, 8 provincie en 73 t. h. van de bevolking van het Dominion omvatte.

(7) Dans la Registration Area représentant en 1913, 65.5 p. c. en 1927, 91.3 p. c. de la population totale des Etats-Unis continentaux. — In het Registration Area, dat in 1913, 65.5 t. h. en in 1927, 91.3 t. h. van de totale bevolking der continentale Vereenigde Staten vertegenwoordigde.

ANNÉES. JAREN.	ALLEMAGNE — DUITSCHLAND.						AUTRICHE OOSTEN- RIJK.	Bel- gique. België.	DANE- MARK. DENE- MARKEN.	FIN- LANDE. FINLAND.
	LE REICH. HET REICH.	LES PRINCIPAUX ÉTATS — DE VOORNAAMSTE STATEN								
		Prusse. Pruisen.	Bavière. Beieren.	Saxe. Saksen.	Wurtem- berg.	Bade. Baden.				
1918	13,344	8,519	1,153	1,390	325	435	1,779	non relevés de 1915 à 1918	1,098	219
1919	22,022	13,352	2,207	1,812	604	730	4,171	623	1,294	441
1920	36,542	22,534	3,627	3,332	879	1,156	5,372	2,195	1,197	517
1921	39,216	25,160	3,308	3,690	853	1,069	5,675	3,665	1,390	466
1922	36,587	23,711	2,969	3,387	900	1,017	5,394	3,718	1,308	510
1923	33,939	21,906	2,655	3,373	797	935	5,336	3,253	1,872	608
1924	35,936	23,251	2,919	3,339	688	950	5,508	2,956	1,710	578
1925	35,451	22,721	2,931	3,608	812	888	5,350	2,503	1,889	626
1926	34,105	21,789	2,943	3,188	839	783	—	2,349	1,901	670
1927	36,449	23,051	3,131	3,487	844	986	5,148	2,351	2,136	672
1928	36,928	23,517	3,069	3,358	909	959	5,703	2,351	2,307	734
1929	—	25,276	3,285	—	—	—	6,003	2,134	—	855

ANNÉES. JAREN.	FRANCE. FRANK- RIJK. (1)	GRANDE-BRETAGNE GROOT-BRITANNIE (2)		HONGRIE. HONGA- RIJE.	LUXEM- BOURG. LUXEM- BURG.	NOR- VÈGE. NOOR- WEGEN.	PAYS- BAS. NEDER- LAND.	ROUMANIE. ROEMENIË. (3)	SUÈDE. ZWEDEN.
		Angleterre et Galles. Engeland en Wales.	Écosse. Schot- land.						
		1918	9,841						
1919	19,465	1,654	829	—	35	593	1,527	3,016	1,204
1920	41,279	3,090	776	—	52	660	1,962	7,716	1,325
1921	30,490	3,522	500	6,188	62	612	1,988	9,741	1,444
1922	25,159	2,588	382	7,419	56	630	1,954	8,549	1,473
1923	23,040	2,667	363	6,933	93	662	2,024	8,148	1,531
1924	22,159	2,286	438	6,105	67	676	2,102	7,307	1,634
1925	22,176	2,605	451	5,750	72	682	2,198	8,035	1,748
1926	22,442	2,622	425	5,853	77	732	2,368	7,403	1,780
1927	18,158	3,190	474	—	57	618	2,571	7,798	1,973
1928	18,822	4,018	504	—	79	804	2,708	7,681	2,113
1929	19,353	—	—	—	—	791	—	—	3,153

ANNÉES. JAREN.	SUISSE. ZWITSER- LAND.	TCHÉCO- SLOVA- QUIE. TSJECHO- SLOVA- KIJE.	CANADA.	ÉTATS- UNIS. VER- STATEN. (4)	URU- GUAY.	JAPON. JAPAN.	AUSTRALIE. AUSTRALIE.	NOUVELLE- ZÉLANDE. NIEUW- ZEELAND.									
									1918	1,699	—	114	116,254	195	56,474	737	380
									1919	1,977	2,154	376	141,527	191	50,812	883	675
1920	2,241	4,055	429	170,505	250	55,511	1,151	748									
1921	1,979	5,477	548	159,580	256	53,402	1,480	796									
1922	2,108	6,187	544	148,815	313	53,053	1,326	643									
1923	2,005	5,342	505	165,096	159	51,212	1,463	666									
1924	2,119	5,198	543	170,952	231	51,770	1,586	768									
1925	2,223	5,136	551	175,449	381	51,687	1,854	723									
1926	2,217	5,033	608	180,853	368	50,472	1,631	739									
1927	2,507	5,228	748	192,037	—	50,626	1,896	—									
1928	2,557	5,416	785	195,939	—	49,119	—	—									
1929	2,733	5,379	816	—	—	—	—	—									

(1) En 1918, pour 77 départements. D. prononcés par les tribunaux.
In 1918, voor 77 departementen. E. uitgesproken door de rechtbanken.

(2) La législation n'admet pas le divorce en Irlande, en Espagne, en Italie.
De Iersehe, Spaansche en Italiaansche wetgeving laat de echtscheiding niet toe.

(3) Pour 1919, l'ancien Royaume et la Bessarabie. Depuis 1920 dans les nouvelles limites.
Voor 1919 het vroegere Koninkrijk en Bessarabië. Van 1920 af binnen de nieuwe grenzen.

(4) Pour les années 1918 à 1921, estimation.
Voor de jaren 1918 tot 1921, schatting.

ANNÉES. JAREN.	ALLEMAGNE — DUISCHLAND.						AUTRI- CHE. OOSTEN- RIJK.	Bel- gique. België.	DENE- MARK. DANE- MARKEN.	ESPA- GNE. SPANJE.
	LE REICH. HET REICH.	LES PRINCIPAUX ÉTATS — DE VOORNAAMSTE STATEN								
		Prusse. Pruisen.	Bavière. Beieren.	Saxe. Saksen.	Wurtem- berg.	Bade. Baden.				
1918	10,159	6,120	—	1,239	—	268	1,099	—	384	1,584
1919	11,555	6,784	—	1,394	—	418	1,498	1,057	392	1,402
1920	13,372	7,851	926	1,703	463	449	1,406	978	452	1,361
1921	12,764	7,559	981	1,550	381	416	1,437	931	442	1,363
1922	13,402	8,022	1,051	1,596	420	373	1,533	973	481	1,309
1923	13,228	7,863	1,046	1,604	424	375	1,822	1,042	477	1,562
1924	14,338	8,590	1,157	1,667	459	436	2,034	1,048	462	1,608
1925	15,273	9,164	1,210	1,808	461	456	2,129	1,074	468	1,657
1926	16,480	9,746	1,367	1,915	471	538	2,266	1,197	548	1,665
1927	15,974	9,470	1,417	1,816	472	477	2,180	1,231	559	1,742
1928	16,036	9,530	1,366	1,946	479	512	2,478	1,268	614	1,706
1929	—	—	1,340	—	—	—	—	1,249	593	—

ANNÉES. JAREN.	FIN- LANDE. FIN- LAND.	FRANCE. FRANK- RIJK.	GRANDE-BRETAGNE ET IRLANDE. GROOT-BRITANNIE EN IERLAND.				HONGRIE. HONGA- RIJE.	ITALIE. ITALIË.	NOR- VÈGE. NOOR- WEGEN.	PAYS- BAS. NEDER- LAND.
			Angleterre et Galles. Engeland en Wales.	Écosse. Schot- land-	Irlande Ierland					
					du Nord. N. Ierl.	État libre. Vrijst.				
1918	416	6,164	2,765	190	—	65	2,356	2,642	98	479
1919	259	7,889	3,348	234	—	83	1,952	2,630	138	501
1920	331	8,141	3,425	236	—	61	1,945	2,664	132	495
1921	382	8,584	3,759	273	—	79	2,088	2,885	176	442
1922	359	8,612	3,608	276	—	65	2,200	3,030	166	438
1923	394	8,458	3,949	327	—	74	2,399	3,222	177	426
1924	482	8,892	3,720	360	—	96	2,313	3,778	167	452
1925	531	9,368	4,084	372	75	88	2,443	3,666	158	456
1926	525	7,861	4,449	424	63	97	2,558	3,871	175	490
1927	614	7,907	4,907	503	80	96	2,430	4,210	156	551
1928	—	7,744	4,882	474	64	98	2,605	3,901	184	524
1929	—	—	4,984	474	71	111	3,991	—	—	518

ANNÉES. JAREN.	POLO- GNE. POLEN.	POR- TUGAL.	ROU- MANIE. ROE- MENIË.	SUÈDE. SWEDEN.	SUISSE. ZWITSER- LAND.	TCHÉCO- SLOVA- QUIE. TSJECHO- SLOVA- KIJE.	URU- GUAY.	JAPON. JAPAN.	AUSTRALIE. AUSTRALIE.	NOU- VELLE- ZÉLANDE. NIEUW- ZEELAND.
1919	—	354	357	791	794	—	164	9,924	546	139
1920	—	377	331	866	876	—	162	10,630	636	133
1921	—	367	339	910	883	—	178	11,358	621	157
1922	—	442	408	861	926	—	179	11,546	533	164
1923	—	403	434	851	914	3,552	205	11,488	599	133
1924	3,201	488	460	874	921	3,397	—	9,951	653	159
1925	3,411	444	550	817	855	3,612	206	12,249	700	173
1926	3,922	444	—	896	1,027	4,030	198	12,484	711	153
1927	3,903	509	—	921	972	3,682	186	12,845	740	199
1928	4,186	—	—	—	1,023	4,069	—	13,032	777	202
1929	—	440	—	—	982	4,048	—	—	785	221

(Source : Institut International d'Agriculture à Rome.)

PAYS.	Froment. Tarwe.		Seigle. Rogge.		Orge. Gerst.		Avoine. Haver.	
	Superficie cultivée.	Production.	Superficie cultivée.	Production.	Superficie cultivée.	Production.	Superficie cultivée.	Production.
	Oogst oppervlakte	Opbrengst.	Oogst oppervlakte	Opbrengst.	Oogst oppervlakte	Opbrengst.	Oogst oppervlakte	Opbrengst.
	Milliers d'hectares. Duizend hectaren.	Milliers de quintaux. Duizend quintalen.	Milliers d'hectares. Duizend hectaren.	Milliers de quintaux. Duizend quintalen.	Milliers d'hectares. Duizend hectaren.	Milliers de quintaux. Duizend quintalen.	Milliers d'hectares. Duizend hectaren.	Milliers de quintaux. Duizend quintalen.
HÉMISPHERE SEPTENTRIONAL (1929).								
EUROPE :								
Allemagne	1,600	33,492	4,727	81,550	1,552	31,307	3,559	73,829
Autriche	208	3,146	374	5,105	158	2,694	297	4,510
Belgique	144	3,599	229	5,630	25	617	301	7,473
Bulgarie	1,077	9,033	217	1,864	219	2,042	157	1,367
Danemark	104	3,204	152	2,644	368	11,124	392	10,346
Espagne	4,299	41,979	615	5,826	1,817	21,193	744	6,650
Estonie	33	343	133	1,457	114	1,238	150	1,492
Finlande	19	298	228	3,335	110	1,343	461	5,511
France	5,160	87,053	784	1,016	750	12,851	3,507	57,444
Grande-Bretagne et Irlande-Nord	560	13,542	11	183	495	11,185	1,237	26,049
Grèce	505	2,314	69	329	217	1,029	136	472
Hongrie	1,500	20,408	657	7,982	477	6,826	301	4,107
Irlande (État libre)	12	322	2	32	48	1,297	270	7,004
Italie	4,770	70,820	124	1,755	234	2,627	527	7,050
Lettonie	59	636	239	2,414	183	2,079	302	3,401
Lituanie	198	2,539	451	5,596	214	2,675	350	4,389
Luxembourg	8	75	7	106	5	94	31	525
Norvège	12	204	7	137	53	987	97	1,763
Pays-Bas	45	1,488	197	4,648	31	1,091	160	3,741
Pologne	1,427	17,925	5,798	70,098	1,259	16,598	1,192	29,531
Portugal	441	2,943	234	1,190	75	426	210	809
Roumanie	2,737	27,148	313	3,369	2,054	27,405	1,213	13,593
Suède	232	5,180	255	4,136	124	2,501	706	12,808
Suisse	52	1,130	20	410	7	120	20	420
Tchécoslovaquie	816	14,398	1,084	18,336	743	13,950	867	14,940
Yougoslavie	2,110	25,855	238	2,100	427	4,119	386	3,508
U. R. S. S. (1)	30,644	201,100	26,059	202,200	8,077	73,500	18,799	166,100
AMÉRIQUE :								
Canada	10,220	81,517	401	3,343	2,398	22,276	5,050	43,619
États-Unis	24,743	219,499	1,305	10,320	5,347	66,863	16,275	179,791
ASIE :								
Inde Britannique	12,954	86,435	—	—	3,048	25,604	—	—
Indo-Chine	—	—	—	—	—	—	—	—
Japon	491	8,300	—	—	888	17,500	117	1,602
Siam	—	—	—	—	—	—	—	—
AFRIQUE :								
Algérie	1,536	9,065	1	12	1,431	8,806	259	2,146
Egypte	653	12,309	—	—	162	2,758	—	—
Maroc français	1,218	8,645	1	8	1,311	10,302	47	495
Tunisie	701	3,350	—	—	505	2,500	54	500
HÉMISPHERE MÉRIDIONAL (1929-1930).								
AMÉRIQUE :								
Argentine	5,500	37,404	220	1,118	325	3,512	874	9,913
Chili	711	10,084	3	36	79	1,540	98	1,510
Uruguay	7,010	3,648	—	2	4	38	61	494
ASIE :								
Indes Néerlandaises	—	—	—	—	—	—	—	—
AFRIQUE :								
Union Sud-Africaine	379	2,796	* 45	* 176	30	372	258	1,458
Océanie :								
Australie	5,703	34,422	2	20	* 143	* 1,501	591	2,496
Nouvelle-Zélande	95	1,932	..	2	8	154	32	557
Totaux approximatifs (2).	125,564	1,119,020	45,203	457,468	37,449	430,157	61,218	714,283

(1) Territoires d'Europe et d'Asie. — Met inbegrip van het Aziatisch grondgebied.

(2) Les données pour la Chine, notamment, sont inconnues et ne figurent pas dans ces tableaux. De gegevens inzonderheid voor China zijn onbekend en in deze tabel niet begrepen.

(Bron : Internationaal Landbouwinstituut te Rom.)

Maïs. Maïs.		Riz. Rijst.		Betteraves à sucre. Suiker bieten.		Pommes de terre. Aardappelen.		LANDEN.
Superficie cultivée. Oogst oppervlakte	Production. Opbrengst.	Superficie cultivée. Oogst oppervlakte	Production. Opbrengst.	Superficie cultivée. Oogst oppervlakte	Production. Opbrengst.	Superficie cultivée. Oogst oppervlakte	Production. Opbrengst.	
Milliers d'hectares. Duizend hectaren.	Milliers de quintaux. Duizend quintalen.	Milliers d'hectares. Duizend hectaren.	Milliers de quintaux. Duizend quintalen.	Milliers d'hectares. Duizend hectaren.	Milliers de quintaux. Duizend quintalen.	Milliers d'hectares. Duizend hectaren.	Milliers de quintaux. Duizend quintalen.	
NOORDERHALFROND (1929).								
—	—	—	—	455	110,914	2,835	400,772	EUROPA :
56	1,773	—	—	30	6,912	190	28,030	Duitschland.
800	9,397	9	127	58	15,703	171	39,080	Oostenrijk.
407	6,298	48	3,037	19	2,551	11	758	België.
—	—	—	—	32	9,070	64	10,720	Bulgarije.
345	4,990	—	—	61	15,990	369	46,227	Denemarken
193	1,516	—	—	—	—	62	7,531	Spanje.
1,126	18,000	—	—	2	254	72	7,854	Estland.
1,515	25,285	137	6,744	246	53,615	1,474	166,181	Finland.
—	—	—	—	93	20,311	330	59,612	Frankrijk.
—	—	—	—	—	—	—	—	Groot Britannie en Noord Ierland.
88	953	—	—	—	—	8	543	Griekenland.
348	3,791	14	224	79	16,070	291	22,194	Hongarije.
4,795	63,862	—	—	5	1,434	147	30,549	Ierland (Vrijstaat).
—	—	—	—	114	28,599	354	20,180	Italië.
—	—	—	—	—	—	83	10,798	Letland.
—	—	—	—	—	—	132	18,529	Lithauen.
—	—	—	—	—	—	17	2,396	Luxemburg.
88	953	—	—	55	20,604	182	40,966	Noorwegen.
348	3,791	14	224	239	49,704	2,636	317,498	Nederland.
4,795	63,862	—	—	49	8,927	19	3,448	Polen.
—	—	—	—	29	7,669	301	24,836	Portugaf.
—	—	—	—	—	—	141	19,281	Roemenië.
—	—	—	—	—	—	48	8,003	Zweden.
—	—	—	—	—	—	—	—	Zwitserland.
—	—	—	—	—	—	—	—	Tsjecho-Slow.
—	—	—	—	—	—	—	—	Joego-Slavië.
—	—	—	—	—	—	—	—	U. S. S.
—	—	—	—	—	—	—	—	AMERIKA :
—	—	—	—	—	—	—	—	Canada.
—	—	—	—	—	—	—	—	Vereen. Staten.
—	—	—	—	—	—	—	—	AZIË :
—	—	—	—	—	—	—	—	Britisch Indië.
—	—	—	—	—	—	—	—	Indochina.
—	—	—	—	—	—	—	—	Japan.
—	—	—	—	—	—	—	—	Siam.
—	—	—	—	—	—	—	—	AFRIKA :
—	—	—	—	—	—	—	—	Algerië.
—	—	—	—	—	—	—	—	Egypte.
—	—	—	—	—	—	—	—	Frans. Marokko.
—	—	—	—	—	—	—	—	Tunis.
—	—	—	—	—	—	—	—	AMERIKA :
—	—	—	—	—	—	—	—	Argentinië.
—	—	—	—	—	—	—	—	Chili.
—	—	—	—	—	—	—	—	Uruguay.
—	—	—	—	—	—	—	—	AZIË :
—	—	—	—	—	—	—	—	Nederl. Indië.
—	—	—	—	—	—	—	—	AFRIKA :
—	—	—	—	—	—	—	—	Zuidafrik. Unië.
—	—	—	—	—	—	—	—	OCEANIË :
—	—	—	—	—	—	—	—	Australië.
—	—	—	—	—	—	—	—	Nieuw-Zeeland.
—	—	—	—	—	—	—	—	Benadrukte totalen (2).
77,035	1,127,808	55,000	866,200	2,978	601,112	19,370	2,059,000	

(*) Chiffres de la campagne précédente -- Cijfers van den vorigen oogst.

(En milliers de tonnes métriques)

AN- NÉES JAREN	ALLE- MAGNE	AUTRI- CHE	Bel- gique	BUL- GARIE	ES- PAGNE	FRANCE	GRANDE-BRETAGNE ET IRLANDE	HONGRIE	ITALIE	GRAND-DUCHÉ DE LUXEMBOURG	NOR- VÈGE	PAYS- BAS	PO- LOGNE
	DUITSCH- LAND	OOSTEN- RIJK	België	BUL- GARIJE	SPANJE	FRANK- RIJK	GROOT-BRETAGNIE EN IERLAND	HON- GARIJE	ITALIË	GRAND-DUCHÉ DE LUXEMBOURG GROOT-HERTOGD. LUXEMBURG	NOOR- WE- GEN	NE- DER- LAND	POLEN
	(1)												(2)
Houille (non compris le lignite)													
1918	158,254	—	13,826	673	5,378	24,941	231,403	—	32	—	—	3,399	4,499
1919	116,707	91	18,483	583	5,368	21,547	233,467	—	24	—	—	3,402	6,084
1920	131,356	133	22,389	743	5,421	24,293	233,215	4,956	152	—	—	3,941	31,049
1921	136,251	138	21,750	912	4,965	28,212	165,871	6,044	114	—	—	3,921	29,818
1922	119,182	166	21,209	1,021	4,436	31,141	253,613	741	—	—	—	4,570	34,832
1923	62,316	158	22,922	1,064	5,929	37,679	280,431	679	174	—	—	5,279	36,098
1924	118,769	172	23,362	1,215	6,127	44,019	271,404	689	117	—	—	5,882	32,280
1925	132,622	145	23,097	1,220	6,117	47,097	247,079	805	182	—	—	6,848	29,081
1926	145,296	157	25,260	1,206	6,536	51,392	128,305	827	203	—	—	8,608	35,747
1927	153,599	176	27,551	1,238	6,563	51,792	255,264	785	169	—	—	9,323	38,084
1928	150,861	202	27,543	1,430	—	a) 52,848	241,283	783	13	—	—	10,694	40,616
1929	163,437	—	26,932	1,652	—	a) 54,922	260,838	825	—	—	—	11,581	a) 46,236
Minéral de fer													
1918	7,915	1,173	—	—	4,693	1,672	14,847	—	694	3,131	96	—	—
1919	6,154	251	—	—	4,640	9,413	12,449	—	613	3,112	90	—	155
1920	6,362	435	17	—	4,768	13,921	12,911	—	390	3,704	79	—	184
1921	5,907	711	59	—	2,602	14,201	3,534	36	279	3,032	55	—	306
1922	5,928	1,112	71	—	2,772	21,106	6,978	36	311	4,489	259	—	410
1923	5,118	1,211	117	—	3,456	23,349	11,057	138	341	4,098	386	—	455
1924	4,457	714	156	—	4,625	29,044	11,235	102	219	5,334	522	—	293
1925	5,923	1,030	166	—	4,457	35,598	10,309	69	496	6,672	425	—	214
1926	4,793	1,094	145	—	3,182	39,318	4,162	132	505	7,756	213	—	317
1927	6,625	1,599	181	—	4,960	45,482	11,392	194	503	7,266	479	—	546
1928	6,475	1,928	164	—	5,771	a) 45,672	11,446	203	625	7,027	663	—	737
1929	6,379	—	—	—	5,795	a) 49,008	—	258	715	7,571	746	—	658

(a) Chiffres provisoires. — Voorloopige cijfers.

(1) Depuis 1918 sans la Lorraine, depuis 1920 sans le bassin de la Sarre, depuis 1922, sans la Haute-Silésie. — Van 1918 af zonder Lotharingen, van 1920 af zonder het Saargebied, van 1922 af zonder Opper-Silesië.

(2) En 1918, Pologne du Congrès; pour 1919, y compris la Galicie et la Silésie de Teschen; depuis 1920, dans les limites actuelles. — In 1918, Polen van het Congres; voor 1919, met inbegrip van Galicië en van Teschen-Silesië; van 1920 af binnen de huidige grenzen.

OPBRENGST DER STEENKOLENMIJNEN EN IJZERERTSPRODUCTIE

19*

(In duizendtallen tonnen)

RUSSIE RUS- LAND	SUËDE ZWE- DEN	TCHÉ- CO-SLO- VAQUIE TSJE- CHO- SLOWA- KIJE	YOGO- SLAVIE JOEGO- SLAVIË	CANADA	ÉTATS- UNIS VER. STATEN	TERRE- NEUVE NEW- FOUND- LAND (b)	CHILI.	ALGÈ- RIE AL- GIERS	AFRIQUE DU SUD ET RHODÉSIE ZUID-AFRIKA EN RHODESIA	INDE AN- GLAISE EN- GELSCH INDIE	JAPON JAPAN	AUS- TRALIE AUS- TRALIË	NOU- VELLE ZÉLANDE NIBUW- ZEE- LAND
Steenkolen (bruinkolen niet inbegrepen).													
12 000	404	11,969	—	13,588	615,263	—	1,517	5	9,406	21,055	28,029	11,125	2,067
8,382	429	10,254	2,222	12,411	502,537	—	1,485	6	9,776	22,991	31,271	10,736	1,877
7,642	440	11,375	2,794	16,632	597,168	—	1,063	6	10,934	18,250	29,245	13,011	1,873
8,518	377	12,023	2,996	10,684	459,391	—	1,275	9	10,853	19,612	26,221	13,003	1,838
9,058	379	10,465	—	10,588	432,677	—	1,053	9	8,830	19,316	27,702	12,404	1,887
11,735	420	12,347	—	12,164	596,467	—	1,164	4	10,811	19,973	28,949	12,718	2,001
16,199	438	15,179	—	9,139	519,962	—	1,539	9	11,333	21,514	30,111	13,978	1,954
14,784	264	12,559	—	8,628	530,504	—	1,453	10	11,793	21,240	31,459	13,845	1,061
*26,436	384	14,177	3,204	11,687	596,747	—	1,491	14	12,460	21,336	31,427	13,488	1,215
*32,196	398	14,016	3,774	12,341	544,722	—	1,482	21	12,068	22,437	33,531	13,740	1,311
*34,505	359	—	4,023	12,438	542,874	—	1,376	17	12,159	22,905	33,860	12,029	1,370
*40,092	—	—	4,578	12,264	516,637	—	1,506	—	12,624	23,793	31,744	—	—
IJzererts													
—	6,628	1,255	—	192	70,776	743	3	906	4	501	232	425	—
—	4,987	947	—	179	61,944	721	1	738	3	563	205	447	—
164	4,524	1,008	19	117	68,689	519	3	1,060	2	567	138	444	—
129	6,464	801	16	54	29,964	522	49	707	2	957	95	530	—
244	6,201	313	61	16	47,885	1,019	227	1,019	2	635	162	55	—
481	5,588	675	245	28	70,465	733	690	1,448	1	834	226	393	—
1,043	6,500	1,173	330	1	55,138	993	1,003	1,662	—	1,468	220	731	—
2,083	8,169	1,230	139	4	62,902	1,150	1,355	1,781	1	1,569	313	751	—
3,317	8,466	1,421	367	0	68,708	880	1,396	1,630	17	1,686	418	752	—
4,775	9,661	1,591	336	2	62,731	1,357	1,508	2,004	78	1,876	506	899	—
5,357	4,669	1,779	439	2	63,195	1,573	1,525	2,006	21	2,089	594	686	—
—	11,468	2,176	451	2	74,200	1,541	1,726	2,165	—	—	—	—	—

(b) Quantité exportée. — Uitgevoerde hoeveelheid. — * U. R. S. S. : Y compris le territoire d'Asie — Met inbegrip van het Aziatisch grondgebied.

PRODUCTION MÉTALLURGIQUE

(en milliers de tonnes métriques)

ANNÉES JAREN	ALLEMAGNE DUITSCH- LAND (1)	AUTRICHE-HONGRIE OOSTENRIJK- HONGARIJE		Belgique België	ESPAGNE SPANJE	FRANCE FRANK- RIJK	GRANDE- BRETAGNE ET IRLANDE GR-BRITANNIE EN IERLAND	ITALIE ITALIÈ
		Autriche Oosten- rijk	Hongrie Hongarije					
Fonte								
1918	9,208	—	—	—	387	1,293	9,152	314
1919	5,654	62	—	251	294	2,447	7,535	240
1920	6,388	100	—	1,116	251	3,344	8,165	88
1921	7,855	221	71	872	347	3,447	2,653	61
1922	9,195	317	98	1,613	210	5,277	4,981	158
1923	4,941	12	125	2,148	400	5,468	7,560	236
1924	7,833	7	116	2,844	497	7,693	7,436	304
1925	10,089	7	93	2,543	528	8,505	6,363	482
1926	9,636	12	188	3,368	489	9,430	2,497	513
1927	13,089	19	300	3,709	613	9,298	7,411	495
1928	11,804	21	286	3,905	—	a) 10,097	6,680	508
1929	13,401	—	368	4,096	—	a) 10,447	7,660	678
Acier brut								
1918	11,830	—	—	11	303	1,800	9,745	993
1919	6,877	62	—	334	241	2,156	8,021	732
1920	8,363	98	—	1,253	—	2,706	9,200	774
1921	9,943	293	166	764	360	3,099	3,683	700
1922	10,209	580	257	1,565	231	4,538	5,975	983
1923	6,208	330	283	2,298	463	5,302	8,618	1,142
1924	9,793	260	239	2,875	540	6,670	8,333	1,359
1925	12,052	373	231	2,549	626	7,464	7,504	1,786
1926	12,226	320	325	3,337	614	8,617	3,654	1,620
1927	16,123	414	472	3,680	669	(a) 8,349	9,240	1,595
1928	14,318	438	486	3,820	—	(a) 9,387	8,656	1,963
1929	—	—	513	4,011	—	—	9,810	2,143
Zinc								
1918	185.2	12.0		9.2	15.9	18.3	3	1.2
1919	97.4	—	—	19.9	16.3	10.8	2	1.3
1920	98.0	—	—	84.3	9.6	20.1	2	1.2
1921	129.1	—	—	66.2	6.7	24.2	—	0.5
1922	41.5	—	—	112.3	6.3	39.7	1	—
1923	34.9	—	—	147.0	10.9	49.3	1	3.7
1924	40.9	—	—	161.7	12.8	57.7	1	6.0
1925	62.5	—	—	170.9	15.1	64.3	1	6.5
1926	67.1	—	—	188.8	16.1	64.2	1	7.6
1927	80.9	—	—	199.1	16.6	74.2	1	7.4
1928	95.2	—	—	209.3	—	—	—	10.6
1929	—	—	—	200.5	—	—	—	15.7

(1) Depuis 1918, sans l'Alsace-Lorraine; depuis 1919, sans le bassin de la Sarre; depuis 1922, sans la Haute Silésie. — Van 1918 af, zonder Elzas Lotharingen, van 1919 af, zonder het Saargebied van 1922 af, zonder Opper Silesië.

(a) Chiffres provisoires. — Voorloopige cijfers.

ERTSPRODUCTIE

21*

(in duizendtallen tonnen.)

LUXEM-BOURG LUXEM- BURG	POLOGNE POLEN	RUSSIE U. R. S. S. RUSLAND U. S. S.	SUËDE ZWEDEN	TCHÉCO- SLOVAQUIE TSJECHO- SLOWAKIJE	CANADA	ÉTATS-UNIS VER.-STATEN	JAPON JAPAN	AUSTRALIE AUSTRALIE
Ruwijzer								
1,267	—	515	762	781	1,124	39,681	685	69
617	—	114	494	663	877	31,513	800	82
693	412	115	471	737	1,015	37,519	710	87
970	444	114	314	577	605	16,956	665	356
1,679	480	178	264	335	389	27,657	478	85
1,407	520	314	283	817	894	41,009	531	335
2,157	334	670	513	983	603	31,910	473	423
2,363	315	1,309	432	1,166	580	37,290	—	446
2,559	327	2,218	462	1,088	769	40,005	—	445
2,732	618	2,954	418	1,300	721	37,153	—	525
2,770	684	3,280	396	1,569	1,054	38,768	—	—
2,906	706	—	490	—	1,178	43,298	—	—
Onbewerkt staal								
858	—	402	546	—	1,722	45,176	333	167
366	—	199	491	—	943	35,227	299	180
570	981	161	437	—	1,128	42,809	478	224
751	841	316	212	—	680	20,101	567	240
1,388	1,004	319	311	—	494	36,174	367	72
1,193	1,135	596	271	—	899	45,665	495	278
1,881	681	1,000	500	—	670	38,541	530	365
2,080	782	1,873	475	—	765	46,122	1,918	357
2,231	788	2,910	495	—	788	49,069	1,245	343
2,471	1,244	3,588	499	—	922	45,656	1,400	432
2,567	1,433	4,153	576	—	1,260	52,372	1,704	—
2,702	1,376	—	695	1,973	—	57,339	—	—
Zink								
—	—	—	4.1	—	—	446.7	40	9.1
—	—	—	2.3	—	—	410.3	20	8.3
—	86.8	—	5.8	—	—	459.2	16	9.8
—	68.9	—	3.5	—	—	212.6	—	1.7
—	84.7	—	1.5	—	25.5	384.3	—	24.1
—	96.5	—	1.2	—	27.2	522.1	—	41.8
—	93.1	—	3.5	—	24.9	469.3	—	47.1
—	114.3	—	4.7	1.3	34.9	519.8	—	46.4
—	123.7	—	4.8	1.1	68.0	561.0	—	48.1
—	150.3	—	4.7	—	74.2	537.5	—	49.9
—	161.8	—	5.1	—	84.6	—	—	—
—	168.0	—	4.7	—	100.2	—	—	—

NOMBRES-INDICES DU COUT DE LA VIE
INDEX-CIJFERS VAN DE KOSTEN VAN LEVENSONDERHOUD

PAYS.	Afrique du Sud. Zuid-Afrika.	Allemagne. Duitschland.	Australie. Australië.	Autriche. Oostenrijk.	Belgique. België.		Canada	Danemark. Dene-marken.	Espagne. Spanje. (Madrid)	Etats Unis. Ver. Staten.	Finlande. Finland	LAND.
	1914	1913-1914	1911	Juillet Juli 1914	Avril-April 1914 Ind. or goud. ind.		1926	Juillet Juli 1914	1914	Juillet Juli 1914	Juillet Juli 1914 or-goud.	
1926	131	141.2	103	103	518	—	100.0	184	187	166	154	1926
1927	131	147.6	106	106	786	115.1	98.5	176	189	162	157	1927
1928	131	151.7	108	108	820	119.2	99.1	176	176	161	161	1928
1929. Janvier.	131	153.1	109	109	856	124.6	99.6	173	184	161	162	Jan. 1929
Février.	131	154.4	111	111	859	125.0	99.4	—	183	161	161	Febr.
Mars.	132	156.5	110	110	862	125.3	99.5	—	184	160	160	Maart.
Avril.	132	153.6	109	109	860	125.0	98.9	174	184	159	159	April.
Mai.	132	153.5	109	109	864	125.7	99.2	—	182	159	158	Mei.
Juin.	132	153.4	111	111	867	126.2	99.1	—	179	160	159	Juni.
Juillet.	131	154.4	112	112	871	126.8	99.4	173	177	162	160	Juli.
Août.	131	154.0	113	113	879	128.1	101.1	—	178	163	161	August.
Sept.	131	153.6	113	113	889	129.5	100.9	—	178	163	161	Sept.
Octobr.	130	153.5	113	113	894	130.3	101.1	172	179	163	161	October.
Nov.	130	153.0	113	113	897	130.7	101.5	—	181	163	160	Nov.
Déc.	129	152.6	113	113	897	130.7	101.6	—	181	162	159	Dec.
1930. Janvier.	129	151.6	113	113	895	130.2	102.2	170	182	160	154	Jan. 1930
Février.	129	150.3	112	112	890	129.6	101.9	—	182	159	152	Febr.
Mars.	129	148.7	111	111	879	128.0	101.5	—	186	157	151	Maart.
Avril.	129	147.4	111	111	870	126.9	100.4	167	186	158	148	April.
Mai.	129	146.7	111	111	867	126.5	100.2	—	178	156	146	Mei.
Juin.	129	147.6	113	113	866	126.4	100.1	—	177	155	145	Juni.
Juillet.	128	149.3	112	112	869	126.8	99.6	165	180	152	147	Juli.
Août.	128	148.8	113	113	872	127.2	98.9	—	—	152	149	August.
Sept.	126	146.9	110	110	874	127.4	97.4	—	—	153	147	Sept.
Oct.	126	145.4	110	110	875	127.6	97.1	162	—	152	145	October.
Nov.	126	143.5	—	110	872	127.3	96.9	—	—	—	144	Nov.
Déc.	—	141.6	—	108	859	125.5	—	—	—	—	—	Dec.

PAYS.	France. Frankrijk.	Gr. Bretagne. Gr. Britannie.	Inde Anglaise. Engelsch Indië.	Italie. (Milan). Italië. (Milaan).	Luxembourg. Luxemburg.	Norvège. Noorwegen.	Pays-Bas. Nederland. (Amsterdam).	Pologne. (Warsaw). Polen. Warschau.	Suède. Zweden.	Suisse. Zwitserland.	Tchécoslovaquie. Tjechoslowakye (Prague-Franz).	LAND.	
	1914 or goud.	Juillet Juli 1914	Juillet Juli 1914	1914	Juin-Juni 1914 or goud.		Juillet Juli 1914	1911-1913	Janvier Januar. 1914	Juillet Juli 1914	Juin Juni 1914		Juillet Juli 1914
1926	505	172	155	655	616	—	221	168	—	172	162	715	1926
1927	513	167	174	589	777	—	201	167	118	170	160	745	1927
1928	519	166	165	530	815	—	190	169	122	172	161	743	1928
1929. Janv.	547	165	168	541	845	121.8	181	—	124.5	—	161	727	Jan. 1929
Févr.	111	166	167	544	848	122.2	181	—	127.7	—	161	730	Febr.
Mars.	—	162	168	561	859	123.8	180	169	124.6	171	161	736	Maart.
Avril.	—	161	167	551	852	122.8	180	—	125.1	—	159	728	April.
Mai.	556	160	165	542	859	123.8	180	—	125.1	—	160	726	Mei.
Juin.	—	161	165	544	853	122.9	179	169	123.2	169	161	726	Juni.
Juillet.	—	163	167	542	864	124.5	180	—	123.4	—	161	743	Juli.
Août.	555	164	168	537	873	125.8	182	—	122.6	—	162	733	August.
Sept.	—	165	168	540	884	127.4	180	167	122.8	170	163	717	Sept.
Octob.	—	167	168	545	898	129.4	180	—	123.7	—	163	716	Oct.
Nov.	565	167	169	547	906	130.6	180	—	125.2	—	162	718	Nov.
Déc.	—	166	169	549	909	131.0	179	167	126.1	167	162	105.1*	Dec.
1930. Janv.	565	164	165	—	912	131.4	178	—	121.0	—	161	106.0	Jan. 1930
Févr.	115	161	163	—	896	129.1	177	—	117.9	—	160	105.6	Febr.
Mars.	—	157	160	538	894	128.8	176	163	116.7	165	159	103.5	Maart.
Avril.	—	155	159	534	883	127.3	175	—	116.5	—	158	103.4	April.
Mai.	572	154	159	529	881	127.0	175	—	115.6	—	158	103.2	Mei.
Juin.	—	155	159	531	867	125.0	175	162	115.9	164	158	104.7	Juni.
Juillet.	—	157	158	531	874	126.0	175	—	118.8	—	159	106.2	Juli.
Août.	592	157	154	527	878	125.3	175	—	116.7	—	159	104.7	August.
Sept.	—	156	154	—	890	128.3	174	162	116.8	163	159	102.5	Sept.
Oct.	—	157	149	—	888	128.0	174	—	117.2	—	158	101.5	Oct.
Nov.	—	155	144	—	879	—	173	—	119.2	—	157	101.2	Nov.
Déc.	—	153	—	—	848	—	—	—	—	—	156	—	Dec.

N. B. — Les indices tiennent compte, généralement, des variations de divers éléments : aliment, habillement, chauffage et éclairage, logement. Il existe des différences notables, non-seulement dans le nombre et le genre des articles compris dans les différents groupes et dans les sources d'information, mais aussi dans les méthodes de calcul et, en particulier, dans la détermination des coefficients de pondération. Nous ne saurions donc trop insister sur la nécessité de faire preuve de prudence, si l'on établit des comparaisons entre les différents pays.

N. B. — De indexcijfers houden over 't algemeen rekening met de schommeling van verscheidene factoren : voeding, kleding, huisvesting, verwarming en verlichting. Er bestaan merkwaardige verschillen, niet alleen in het aantal en den aard der artikelen uit de verschillende groepen en in de inlichtingsbronnen, doch ook in de methoden van berekening en bijzonder in de bepaling van de evenwichtscoëfficiënten. Wij kunnen dus niet genoeg aandringen op de noodzakelijkheid met omzichtigheid te werk te gaan in 't opmaken van vergelijking tusschen de verschillende landen.

* Index or. après la stabilisation. — * Goud-index na de stabilisatie.

Territoire et Population
Grondgebied en Bevolking

(Source : Institut cartographique militaire.)

(Bron : Militair landkaartinstituut.)

Frontière maritime : Mer du Nord, à l'Ouest — Zeegrens : Noordzee, ten Westen	65.5 kilom.
Frontière hollandaise (346 kil. au Nord et 103.5 km. Limbourg hollandais) — Holl. gr. (346 kil. ten Noorden en 103.5 km. Hollandsch Limburg).	449.5 »
Frontière allemande, à l'Est — Deutsche grens, ten Oosten	161.5 »
Frontière luxembourgeoise grand-ducale, à l'Est — Grens van het Groot-Hertogdom Luxemburg, ten Oosten	148.0 »
Frontière française, au Sud et à l'Ouest — Fransche grens, ten Zuiden en ten Westen	620.0 »
Tot. :	1,444.5 kilom.

DIVISIONS ADMINISTRATIVES ET JUDICIAIRES.
ADMINISTRATIEVE EN GERECHTELIJK INDEELING.

31 décemb. 1928.

(Source : Statistique Générale.)

(Bron : Algem. Statistiek.)

DIVISIONS TERRITORIALES. INDEELING VAN HET GRONDGEBIED.	Anvers. Antwerpen.	Brabant.	Flandre occiden- tale. West- Vlaan- deren.	Flandre orientale. Oost- Vlaan- deren.	Hainaut. Henne- gouwen.	Liège. Luik.	Lim- bourg. Limburg.	Luxem- bourg. Luxemburg.	Namur. Namen.	Le Royaume. Het Rijk.
Arrondissements judiciaires — Gerecht. arrondissementen.	3	3	4	3	3	3	2	3	2	26
Cantons judiciaires — Gerecht. kantons	23	31	31	34	34	29	13	20	15	230
Arrondissements administratifs — Administr. arrondiss.	3	3	8	6	6	4	3	5	3	41
Cantons électoraux — Kieskant.	19	25	27	32	33	28	13	20	14	211
Communes — Gemeenten	154	348	253	297	444	374	206	233	366	2,675

ACCROISSEMENT MOYEN ANNUEL DE LA POPULATION.
GEMIDDELDE JAARLIJSCHE TOENEMING DER BEVOLKING.

(Source : Statistique Générale.)

(Bron : Algem. Statistiek.)

ANNÉES. JAREN.	Anvers. Antwerpen.	Brabant.	Flandre occiden- tale. West- Vlaan- deren.	Flandre orientale. Oost- Vlaan- deren.	Hainaut. Henne- gouwen.	Liège. Luik.	Lim- bourg. Limburg.	Luxem- bourg. Luxemburg.	Namur. Namen.	Le Royaume. Het Rijk.	
Population au 31-12-1831 (a). Bevolking op » (a).	349,942	561,828	608,226	742,973	613,179	375,030	160,090	160,762	213,784	3,785,814	
Population au 31-12-1920 (b). Bevolking op » (b).	1,016,963	1,521,699	803,687	1,107,325	1,220,271	863,092	300,455	223,739	348,338	7,405,569	
Augment. de 1831 à 1920. Toeneming van 1831 tot 1920.	Chiffres absolus. Absol. cijfers.	667,021	959,871	195,461	364,352	607,092	488,062	140,365	62,977	134,554	3,619,755
	Proportions pour cent. Verh. per hond.	191	171	32	49	99	130	88	39	63	96
Population au 31-12-1928. Bevolking op »	1,158,752	1,661,684	880,900	1,142,002	1,262,702	962,664	358,453	222,749	353,363	8,003,269	
Augment. de 1920 à 1928. Toeneming van 1920 tot 1928.	Chiffres absolus. Absol. cijfers.	141,789	139,985	77,213	34,677	42,431	99,572	57,998	—990	5,025	597,700
	Proportions pour cent. Verh. per hond.	13.94	9.20	9.61	3.13	3.48	11.54	19.24	—0.44	1.44	7.98
Population au 31-12-1929. Bevolking op »	1,174,058	1,677,584	887,217	1,146,353	1,264,401	968,403	366,630	222,092	353,451	8,060,189	
Augment. de 1920 à 1929. Toeneming van 1920 tot 1929.	Chiffres absolus. Absol. cijfers.	157,095	155,885	83,530	39,028	44,130	105,311	66,175	—1,647	5,113	654,620
	Proportions pour cent. Verh. per hond.	15.45	10.24	10.39	3.52	3.62	12.20	22.03	—0.74	1.47	8.84

(a) Non compris la population des parties du Limbourg et du Luxembourg cédées à la Hollande par les traités du 19 avril 1839. — (b) Recensement général. Non compris la population des cantons d'Eupen, Malmédy et Saint-Vith.
(a) De bij de verdragen van 19 April 1839 aan Nederland afgestaan gedeelten van Limburg en Luxemburg niet inbegrepen. — (b) Algemeene volkstelling. De bevolking der voormalige kantons Eupen, Malmédy en Sankt-Vith niet inbegrepen.

(Source : Institut Royal météorologique de Belgique.)

(Bron : Koninklijk weerkundig instituut van België)

ÉLÉMENTS CLIMATOLOGIQUES. KLIMATOLOGISCHE GEVEVENS.	Janvier. Januari.	Février. Februari.	Mars. Maart.	Avril. April.	Mai. Mei.	Juin. Juni.	Juillet. Juli.	Août. Augustus.	Septembre. September.	Octobre. October.	Novembre. November.	Décembre. December.	L'ANNÉE. HEF JAAR.
Institut royal météorologique de Belgique, à Uccle (altitude : 100 mètres), Koninklijk weerkundig instituut van België, te Uccle (hoogte : 100 m.)													
<i>Température centigrade.</i>	<i>Temperatuur in graden Celsius.</i>												
Maximum moyen. Gemiddeld maximum	6.7	9.0	10.9	14.0	16.8	20.4	25.4	23.4	20.5	14.07	10.02	5.90	14.07
Minimum moyen. Id. minimum	1.0	1.5	2.1	4.4	6.4	9.6	11.5	12.3	7.8	6.1	4.6	-0.1	5.6
Moyenne. Gemiddelde	3.8	5.2	6.5	9.2	11.6	15.0	18.4	17.8	14.1	10.4	7.4	2.4	10.1
Maximum absolu. Absol. maximum	10.4	15.7	18.2	24.0	27.9	26.1	34.6	30.1	30.0	19.8	14.5	10.2	34.6
Minimum absolu. Absol. minimum	-5.9	-3.2	-5.4	-1.4	-1.1	3.0	7.0	7.3	1.0	-2.1	-5.0	-6.7	-6.7
<i>Nombre de jours de : Aantal dagen met :</i>													
Forte chaleur. } 25° et plus en meer	—	—	—	—	4	5	17	7	4	—	—	—	37
Groote hitte. } 30° id. id.	—	—	—	—	—	—	6	1	1	—	—	—	8
Gelée. Vorst.	9	9	9	5	1	—	—	—	—	2	2	12	49
Forte } — 5° et au-dessous en minder	2	—	2	—	—	—	—	—	—	—	1	4	9
gelée. } — 10° id. id.	—	—	—	—	—	—	—	—	—	—	—	—	—
Hevige } — 15° id. id.	—	—	—	—	—	—	—	—	—	—	—	—	—
<i>Nombre de jours : Aantal dagen :</i>													
Où l'on a recueilli de l'eau (a)	27	18	13	19	15	19	10	18	6	22	21	25	213
Met regen (a)	—	—	—	—	—	—	—	—	—	—	—	—	—
De neige. Met sneeuw	4	3	3	5	2	—	—	—	—	—	—	9	26
De grêle. Met hagel	—	1	—	1	3	1	—	—	—	1	2	1	10
Quantité d'eau tombée (millimètres)	80	54	36	88	77	75	33	80	24	101	151	85	884
Regenval in millimeters	—	—	—	—	—	—	—	—	—	—	—	—	—
Nombre mensuel d'heures de soleil	24	90	112	136	171	192	243	185	208	85	34	17	1,497
Maandelijksch aantal uren zonschijn	—	—	—	—	—	—	—	—	—	—	—	—	—
Ostende (altitude : 7 mètres). — Oostende (hoogte : 7 meters).													
<i>Température centigrade.</i>	<i>Temperatuur in graden Celsius.</i>												
Maximum moyen. Gemiddeld maximum	7.4	9.3	10.0	12.0	16.1	19.3	23.0	22.5	19.7	15.0	11.9	5.7	14.4
Minimum moyen. Id. minimum	1.6	2.4	2.2	4.8	7.5	10.1	12.3	12.6	9.3	6.3	5.4	0.8	6.3
Moyenne. Gemiddelde	4.5	5.8	6.1	8.7	11.8	14.7	17.6	17.5	14.5	10.6	8.6	3.2	10.3
Maximum absolu. Absol. maximum	10.9	14.4	17.4	25.4	27.4	27.4	34.9	30.9	30.6	18.9	15.2	11.1	34.9
Minimum absolu. Absol. minimum	-4.1	-1.7	-5.2	-0.3	2.1	5.4	8.2	8.9	5.0	0.1	0.4	-6.0	-0.0
<i>Nombre de jours de : Aantal dagen met :</i>													
Forte chaleur. } 25° et plus en meer	—	—	—	1	3	2	8	5	2	—	—	—	21
Groote hitte. } 30° id. id.	—	—	—	—	—	—	3	1	1	—	—	—	5
Gelée. Vorst.	9	5	8	1	—	—	—	—	—	—	—	12	35
Forte } — 5° et au-dessous en minder	—	—	1	—	—	—	—	—	—	—	—	2	3
gelée. } — 10° id. id.	—	—	—	—	—	—	—	—	—	—	—	—	—
Hevige } — 15° id. id.	—	—	—	—	—	—	—	—	—	—	—	—	—
<i>Nombre de jours : Aantal dagen :</i>													
Où l'on a recueilli de l'eau (a)	19	10	11	18	11	15	11	14	5	21	23	20	178
Met regen (a)	—	—	—	—	—	—	—	—	—	—	—	—	—
De neige. Met sneeuw	—	—	—	2	—	—	—	—	—	—	—	2	4
De grêle. Met hagel	—	1	1	4	2	—	—	—	—	—	1	1	10
Quantité d'eau tombée (millimètres)	100	49	46	45	84	38	40	37	44	65	106	72	726
Regenval in millimeters	—	—	—	—	—	—	—	—	—	—	—	—	—

(a) Les jours où l'on recueille de l'eau sont ceux où le pluviomètre marque au moins 0mm. — Onder dagen met regen verstaat men die, waarop de regenmeter minstens 0mm. aanwijst.

(Source : Institut Royal météorologique de Belgique.)

(Bron : Koninklijk weerkundig instituut van België.)

ÉLÉMENTS CLIMATOLOGIQUES. KLIMATOLOGISCHE GEGEVENS.		Janvier. Januari.	Février. Februari.	Mars. Maart.	Avril. April.	Mai. Mei.	Juin. Juni.	Juillet. Juli.	Août. Augustus.	Septembre. September.	Octobre. October.	Novembre. November.	Décembre. December.	L'ANNÉE. HET JAAR.
Bourg-Léopold (altitude : 50 mètres) — Léopoldsburg (hoogte : 50 meters).														
<i>Température centigrade.</i>	<i>Temperatuur in graden Celsius.</i>													
Maximum moyen.	Gemiddeld maximum .	6°7	8°9	10°9	14°1	17°5	21°0	26°5	23°5	20°9	14°9	10°6	4°8	15°0
Minimum moyen.	Id. minimum .	0.8	1.2	0.2	4.0	5.6	9.5	12.0	12.2	6.9	5.7	3.9	0.2	5.2
Moyenne.	Gemiddelde	3.7	5.0	5.5	9.0	11.5	15.2	19.2	17.8	13.9	10.3	7.2	2.5	10.1
Maximum absolu.	Absol. maximum	10.9	14.7	17.1	24.9	28.3	28.7	35.9	31.0	31.8	19.8	15.1	10.9	35.9
Minimum absolu.	Absol. minimum	-7.5	-3.2	-7.0	-0.8	-2.2	3.5	5.3	7.6	0.8	-3.1	-6.7	-7.7	-7.7
<i>Nombre de jours de : Aantal dagen met :</i>														
Forte chaleur.	} 25° et plus. en meer } 30° id. id.	—	—	—	—	4	4	18	9	5	—	—	—	40
Groote hitte.		—	—	—	—	—	—	7	1	1	—	—	—	9
Gelée.	Vorst	9	9	15	5	2	—	—	—	—	3	3	11	57
Forte gelée.	} 5° et au-dessous. en minder } 10° id. id. } 15° id. id.	3	—	2	—	—	—	—	—	—	—	1	4	10
Hevige vorst.		—	—	—	—	—	—	—	—	—	—	—	—	—
		—	—	—	—	—	—	—	—	—	—	—	—	—
<i>Nombre de jours. Aantal dagen.</i>														
Où l'on a recueilli de l'eau (■).	Met regen (■)	21	15	12	16	12	15	6	19	8	20	19	18	181
De neige.	Met sneeuw	1	3	2	5	—	—	—	—	—	—	—	6	17
De grêle.	Met hagel	—	2	—	2	1	—	—	1	1	1	1	—	9
Quantité d'eau tombée (millimètres).	Regenval in millimeters	77	56	29	80	43	75	34	108	9	87	124	66	788
Houffalize (altitude : 330 mètres) (hoogte : 330 meters).														
<i>Température centigrade.</i>	<i>Temperatuur in graden Celsius.</i>													
Maximum moyen.	Gemiddeld maximum .	4°5	7°1	9°1	13°4	16°3	20°5	25°6	23°0	19°5	12°4	8°7	3°3	13°6
Minimum moyen.	Id. minimum .	-0.5	-0.7	-2.0	2.6	3.5	6.8	8.3	9.3	2.6	3.5	2.8	-1.6	2.9
Moyenne.	Gemiddelde	2.0	3.2	3.5	8.0	9.9	13.6	16.9	16.1	11.0	7.9	5.7	0.8	8.2
Maximum absolu.	Absol. maximum	8.4	12.1	14.5	22.9	28.3	27.3	35.2	28.9	25.0	17.0	13.2	9.0	35.2
Minimum absolu.	Absol. minimum	-8.7	-6.3	-8.5	-2.9	-2.6	1.0	4.1	3.2	-3.8	-6.2	-3.1	-8.6	-8.7
<i>Nombre de jours de : Aantal dagen met :</i>														
Forte chaleur.	} 25° et plus. en meer } 30° id. id.	—	—	—	—	4	8	16	9	1	—	—	—	38
Groote hitte.		—	—	—	—	—	—	—	7	—	—	—	—	7
Gelée.	Vorst	13	15	22	5	4	—	—	—	4	8	7	21	99
Forte gelée.	} 5° et au-dessous. en minder } 10° id. id. } 15° id. id.	3	4	6	—	—	—	—	—	—	2	—	4	19
Hevige vorst.		—	—	—	—	—	—	—	—	—	—	—	—	—
		—	—	—	—	—	—	—	—	—	—	—	—	—
<i>Nombre de jours. Aantal dagen.</i>														
Où l'on a recueilli de l'eau (■).	Met regen	17	14	9	16	15	14	9	14	5	23	20	23	179
De neige.	Met sneeuw	1	4	1	4	3	—	—	—	—	—	2	12	27
De grêle.	Met hagel	—	—	—	—	—	—	—	—	—	—	—	—	—
Quantité d'eau tombée (millimètres).	Regenval in millimeters	75	89	27	96	49	72	40	67	42	114	121	76	868

(■) Voir page précédente. — Zie voorgaande bladzijde.

5

ÉTENDUE TERRITORIALE ET POPULATION
PAR ARRONDISSEMENT ADMINISTRATIF AU 31 DÉCEMBRE 1920 (RECENSEMENT GÉNÉRAL).
UITGESTREKTHEID VAN HET GRONDGEBIED EN BEVOLKING
PER ADMINISTRATIEF ARRONDISSEMENT OP 31 DECEMBER 1920 (ALGEM. VOLKSTELLING).

(Source : Statistique générale.)

(Bron : Algemeene Statistiek.)

PROVINCES ET ARRONDISSEMENTS ADMINISTRATIFS.	Superficie. Oppervlakte. (HECTARES). (a)	Population — Bevolking.			Habitants par k ² . Inwoners per k ² .		PROVINCIES EN ADMINISTRATIEVE ARRONDISSEMENTEN.
		Hommes. Mannen.	Femmes. Vrouwen.	Tot.	1910	1920	
Anvers							Antwerpen
Anvers	97,156	310,663	326,603	637,266	622	656	Antwerpen.
Malines	50,359	104,909	103,221	208,130	406	413	Mechelen.
Turnhout	135,642	87,255	84,312	171,567	118	126	Turnhout.
Total.	283,157	502,827	514,136	1,016,963	342	359	Totaal.
Brabant							Brabant
Bruxelles	110,710	506,675	570,967	1,077,642	924	973	Brussel.
Louvain	112,766	136,663	134,731	271,394	238	240	Leuven.
Nivelles	104,821	85,522	87,141	172,663	169	164	Nijvel.
Total.	328,297	728,860	792,839	1,521,699	448	463	Totaal.
Flandre occident.							West-Vlaanderen
Bruges	65,559	81,368	86,933	168,301	251	257	Brugge.
Courtrai	44,302	105,172	106,834	212,006	483	479	Kortrijk.
Dixmude	34,337	19,359	19,442	38,801	157	113	Dixmude.
Furnes	28,380	19,261	19,691	38,952	134	137	Veurne.
Ostende	29,594	43,645	46,081	89,726	300	301	Oostende.
Roulers	29,721	48,842	49,599	98,441	373	321	Roeselare.
Thielt	30,445	35,243	36,287	71,530	246	235	Thielt.
Ypres	61,057	42,912	43,018	85,930	211	141	Ieper.
Total.	323,395	395,802	407,885	803,687	270	249	Totaal.
Flandre orientale.							Oost-Vlaanderen
Alost	47,121	103,615	105,418	209,033	440	443	Aalst.
Audenarde	41,248	55,939	56,041	111,980	282	272	Audenaarde.
Eecloo	36,211	34,473	33,823	68,296	197	189	Eecloo.
Gand	90,632	195,755	209,373	405,128	454	447	Gent.
Saint-Nicolas	49,819	87,127	86,269	173,396	351	345	Sint-Niklaas.
Termonde	34,997	70,336	69,156	139,492	399	399	Dendermonde.
Total.	300,028	547,245	560,080	1,107,325	373	369	Totaal.
Hainaut							Henegouwen
Ath	49,328	42,977	42,220	85,197	184	173	Aat.
Charleroi	56,099	214,893	214,040	428,933	751	765	Charleroi.
Mons	61,124	128,008	130,262	258,270	427	423	Bergen.
Soignies	54,770	81,408	79,862	161,270	293	294	Zinnik.
Thuin	90,823	66,351	67,767	134,118	151	148	Thuin.
Tournai	60,022	74,942	77,541	152,483	270	254	Doornijk.
Total.	372,166	608,579	611,692	1,220,271	331	328	Totaal.
Liège							Luik
Huy	72,120	48,598	49,589	98,187	143	136	Hoei.
Liège	75,750	255,868	204,021	519,889	700	686	Luik.
Verviers	100,081	83,782	89,151	172,933	181	173	Verviers.
Waremmé	41,860	36,234	35,849	72,083	175	172	Borgworm.
Total.	289,811	424,482	438,610	863,092	307	297	Totaal.
Limbourg							Limburg
Hasselt	90,895	66,747	64,264	131,011	128	144	Hasselt.
Maeseyck	86,106	33,807	33,000	66,807	71	80	Maeseyck.
Tongres	63,765	52,399	50,238	102,637	152	161	Tongeren.
Total.	240,766	152,953	147,502	300,455	114	125	Totaal.
Luxembourg.							Luxemburg
Arion	32,051	20,455	19,663	40,118	128	125	Aarlen.
Bastogne	98,981	21,663	21,010	42,673	43	43	Bastenaken.
Marche	93,663	21,366	21,728	43,094	47	46	Marche.
Neufchâteau	145,082	28,780	27,998	56,778	40	39	Neufchâteau.
Virton	72,036	20,117	20,959	41,076	60	57	Virton.
Total.	441,813	112,381	111,358	223,739	52	51	Totaal.
Namur							Namen
Dinant	157,081	42,746	44,043	86,789	58	55	Dinant.
Namur	112,442	100,167	104,155	204,322	186	182	Namen.
Philippeville	96,503	28,259	28,968	57,227	62	59	Philippeville.
Total.	366,026	171,172	177,166	348,338	99	95	Totaal.
LE ROYAUME (a)	2,945,459	3,644,301	3,761,268	7,405,569	252	251	HET RIJK (a).

(a) Non compris les cantons d'Eupen-Malmédy et Saint-Vith. — (b) Renseignements fournis par le Ministère des Finances.
 N. B. — Pour la population par canton électoral au 31 décembre 1920, voir le tome LII de l'« Annuaire ».
 (a) De kantons Eupen-Malmédy en Sint-Vith niet meegeteld. — (b) Inlichtingen verstrekt door het Ministerie van Financiën.
 N. B. — Voor de bevolking per kieskanton op 31 December 1920, zie het boekdeel LII van het « Annuaire ».

ÉTENDUE TERRITORIALE ET POPULATION
PAR ARRONDISSEMENT JUDICIAIRE AU 31 DÉCEMBRE 1920 (RECENSEMENT GÉNÉRAL).
UITGESTREKTHEID VAN HET GRONDGEBIED EN BEVOLKING
PER GERECHTELIJK ARRONDISSEMENT OP 31 DECEMBER 1920 (ALGEM. VOLKSTELLING).

(Source : Statistique générale.)

(Bron : Algemeene Statistiek.)

ARRONDISSEMENTS JUDICIAIRES.	Superficie. Oppervlakte. (HECTARES). (^b)	Population — Bevolking.			Habitants par k ² . Inwoners per k ² .		GERECHTELIJKE ARRONDISSEMENTEN.
		Hommes. Mannen.	Femmes. Vrouwen.	Tot.	1910	1920	
<i>Ressort de la Cour d'appel de Bruxelles.</i>							
Antwerpen							
Antwerpen	97,156	310,663	326,603	637,266	622	656	Antwerpen.
Malines	50,359	104,909	103,221	208,130	406	413	Mechelen.
Turnhout	135,642	87,255	84,312	171,567	118	126	Turnhout.
Total.	283,157	502,827	514,136	1,016,963	342	359	Totaal.
Brabant							
Bruxelles	110,710	506,675	570,967	1,077,642	924	973	Brussel.
Louvain	112,766	136,663	134,731	271,394	238	240	Leuven.
Nivelles	104,821	85,522	87,141	172,663	169	164	Nijvel.
Total.	328,297	728,860	792,839	1,521,699	448	463	Totaal.
Hainaut							
Charleroi	146,922	281,244	281,807	563,051	380	383	Charleroi.
Mons	118,086	205,351	206,493	411,844	351	349	Bergen.
Tournai	107,158	121,984	123,392	245,376	243	229	Doornijk.
Total.	372,166	608,579	611,692	1,220,271	331	328	Totaal.
Le ressort.	983,620	1,840,266	1,918,667	3,758,933	373	382	Het gebied.
<i>Ressort de la Cour d'appel de Gand.</i>							
Flandre occident.							
Bruges	122,685	156,289	165,818	322,107	260	263	Brugge.
Courtrai	67,802	151,113	153,743	304,856	461	450	Kortrijk.
Furnes	62,832	38,476	38,494	76,970	144	123	Veurne.
Ypres	70,076	49,924	49,830	99,754	216	142	Ieper.
Total.	323,395	395,802	407,885	803,687	270	249	Totaal.
Flandre orient.							
Audenarde	67,929	112,703	114,031	226,734	336	334	Audenaarde.
Gand	134,612	238,579	251,112	489,691	371	364	Gent.
Termonde	97,487	195,963	194,937	390,900	402	401	Dendermonde.
Total.	300,028	547,245	560,080	1,107,325	373	369	Totaal.
Le ressort.	623,423	943,047	967,965	1,911,012	320	307	Het gebied.
<i>Ressort de la Cour d'appel de Liège.</i>							
Liège							
Huy	101,471	74,487	75,026	149,513	154	147	Hoei.
Liège	88,259	266,213	274,433	540,646	625	612	Luik.
Verviers	100,081	83,782	89,151	172,933	181	173	Verviers.
Total.	289,811	424,482	438,610	863,092	307	297	Totaal.
Limbourg							
Hasselt	122,785	78,957	76,483	155,440	116	127	Hasselt.
Tongres	117,981	73,996	71,019	145,015	113	123	Tongeren.
Total.	240,766	152,953	147,502	300,455	114	125	Totaal.
Luxembourg							
Arlon	123,598	43,174	43,090	86,264	73	70	Aarlen.
Marche	140,206	31,637	31,888	63,525	47	45	Marche.
Neufchâteau	178,009	37,570	36,380	73,950	42	42	Neufchâteau.
Total.	441,813	112,381	111,358	223,739	52	51	Totaal.
Namur							
Dinant	253,584	71,005	73,011	144,016	60	57	Dinant.
Namur	112,442	100,167	104,155	204,322	186	182	Namen.
Total.	366,026	171,172	177,166	348,338	99	95	Totaal.
Le ressort.	1,338,416	860,988	874,636	1,735,624	131	130	Het gebied.
LE ROYAUME (a)	2,945,459	3,644,301	3,761,268	7,405,569	252	251	HET RIJK (a).

(a) Non compris les cantons d'Eupen, Malmédy et Saint-Vith. — (b) Renseignements fournis par le Ministère des Finances.
(a) De kantons Eupen, Malmédy en Sint-Vith niet meegerekend. — (b) Inlichtingen verstrekt door het Ministerie van Financiën.

MORCELLEMENT DU TERRITOIRE. — GRONDVERBROKKELING

7

(Source : Ministère des Finances.)

(Bron : Ministerie van Financiën.)

PROVINCES.	PARCELLES CADASTRALES. KADASTRALE PERCEELEN.		ARTICLES DES ROLES FONCIERS (a) — ARTIKELS DER GRONDBELASTINGKOHIEREN (a).		PROVINCIES.
	Nombres absolus. Absolute getallen.	Nombre par 100 hectares. Aantal per 100 hectares.	Nombres absolus. Absolute getallen.	Nombre par 100 habitants. Aantal per 100 inwoners.	
	1928.				
Anvers	671,833	235	179,264	15	Antwerpen.
Brabant	955,314	291	335,546	20	Brabant.
Flandre occidentale	811,531	251	163,121	19	West-Vlaanderen.
Flandre orientale	983,055	330	238,454	21	Oost-Vlaanderen.
Hainaut	1,078,771	290	305,044	24	Henegouwen.
Liège	886,368	228	216,805	23	Luik.
Limbourg	561,280	233	108,434	30	Limburg.
Luxembourg	814,597	184	101,596	46	Luxemburg.
Namur	623,660	170	115,984	33	Namen.
Le Royaume	7,386,409	243	1,764,248	22	Het Rijk.
1929.					
Anvers	681,253	239	187,314	16	Antwerpen.
Brabant	967,708	295	340,724	20	Brabant.
Flandre occidentale	817,287	253	171,296	19	West-Vlaanderen.
Flandre orientale	986,994	331	245,651	21	Oost-Vlaanderen.
Hainaut	1,083,720	291	309,726	25	Henegouwen.
Liège	890,036	229	220,997	23	Luik.
Limbourg	563,859	234	110,422	30	Limburg.
Luxembourg	810,998	184	102,008	46	Luxemburg.
Namur	625,138	171	117,180	33	Namen.
Le Royaume	7,426,993	244	1,805,318	22	Het Rijk.

NOMBRE DES COMMUNES — AANTAL GEMEENTEN.

(Source : Statistique générale.)

(Bron : Algem. Statistiek.)

ANNÉES. JAREN.	Anvers. Ant- werpen.	Brabant.	Flandre occidentale. West- Vlaan- deren.	Flandre orientale. Oost- Vlaan- deren.	Hainaut. Henegouwen.	Liège. Luik.	Limbourg. Limburg.	Luxembourg. Luxemburg.	Namur. Namen.	Le Royaume. Het Rijk.
1880	152	341	250	296	437	338	206	211	352	2,583
1900	152	344	248	298	441	342	206	225	361	2,617
1910	152	344	249	298	443	342	206	231	364	2,629
1920	152	346	252	298	444	344	206	231	365	2,638 (b)
1927	154	346	252	297	444	374	206	233	366	2,672
1928	154	348	253	297	444	374	206	233	366	2,675
1929	151	348	253	297	444	374	206	233	366	2,672

CRÉATIONS, SUPPRESSIONS ET CHANGEMENTS DE LIMITES DE COMMUNES (c).

OPRICHTING EN OPHEFFING VAN GEMEENTEN EN WIJZIGING
VAN GEMEENTEGRENZEN (c).

(Source : Statistique générale.)

(Bron : Algem. Statistiek.)

COMMUNES.	1831 1900.	1901 1926.	1927.	1928.	1929.	1831 1929.	GEMEENTEN.
Créées	125	27 (f)	1	3	—	156	Opgericht.
Supprimées (d)	4	3	—	—	3	10	Opgeheven.
Dont les limites ont été modi- fiées (e)	352	113	19	7	4	495	Welker grenzen gewijzigd werden.

(a) Les propriétaires sont inscrits dans les rôles de chaque commune où ils possèdent des immeubles. — (b) Non compris les 30 communes des cantons d'Eupen, Malmedy et Saint-Vith. — (c) Non compris les communes cédées à la Hollande par les traités du 19 avril 1839 (124 du Limbourg et 119 du Luxembourg). — (d) Hermelghem (1849), Battignies (1881), Mariakerke (1899), Saint-Pierre-sur-la-Digue (1899), Laeken, Haeren, Neder-Over-Hembeek (1921), Austvuwel, Oordenen, Wilmarsdonck (1929). — (e) Non compris les communes dont une partie du territoire est détachée pour la création de communes nouvelles. — (f) Y compris Moresnet-Neutre, annexé sous le nom de « La Calamine », en 1919.

(a) De eigenaars staan ingeschreven in de kohieren van elke gemeente, waar zij onroerende bezittingen. (b) De 30 gemeenten der kantons Eupen, Malmedy en Sankt-Vith niet inbegrepen. — (c) De bij de verdragen van 19 April 1839 aan Nederland afgestane gemeenten (124 uit de provincie Limburg en 119 uit Luxemburg niet begrepen. — (d) Zie nota hierboven. — (e) De gemeenten, die een deel van haar grondgebied afgestaan hebben tot oprichting van nieuwe gemeenten, niet inbegrepen. — (f) Neutraal-Moresnet, bij de wet van 15 September 1919 geannexeerd onder de benaming « Kalmis » inbegrepen.

(Source : Statistique générale.)

(Bron : Algemeene Statistiek.)

Arrondissements administratifs.	1926	1927	1928			Administratieve arrondissementen.
			Hommes. Mannen.	Femmes. Vrouwen.	Tot.	
Anvers.						Antwerpen
Anvers	712,766	724,539	363,382	376,454	739,836	Antwerpen.
Malines	221,320	222,915	113,102	111,786	224,888	Mechelen.
Turnhout	187,491	190,650	98,853	95,175	194,028	Turnhout.
La province.	1,121,577	1,138,104	575,337	583,415	1,158,752	De provincie.
Brabant.						Brabant.
Bruxelles	1,161,637	1,174,788	564,713	626,839	1,191,552	Brussel.
Louvain	287,921	289,104	146,910	143,569	290,479	Leuven.
Nivelles	178,900	179,227	88,793	90,860	179,653	Nijvel.
La province.	1,628,458	1,643,119	800,416	861,268	1,661,684	De provincie.
Flandre occidentale.						West-Vlaanderen.
Bruges	172,478	172,458	84,668	89,012	173,680	Brugge.
Courtrai	228,484	232,264	117,701	118,920	236,621	Kortrijk.
Dixmude	45,516	45,414	22,891	22,757	45,648	Dixmude.
Furnes	40,995	41,075	20,216	21,008	41,224	Veurne.
Ostende	91,723	92,069	45,116	47,623	92,739	Oostende.
Roulers	108,888	109,221	54,356	55,516	109,872	Roeselare.
Thielt	71,102	71,204	35,220	35,961	71,181	Thielt.
Ypres	108,839	109,382	54,490	55,445	109,935	Ieper.
La province.	868,025	873,087	434,658	446,242	880,900	De provincie.
Flandre orientale.						Oost-Vlaanderen.
Alost	218,584	219,703	109,647	111,584	221,231	Aalst.
Audenarde	112,782	113,421	56,540	57,445	113,985	Audenarde.
Eecloo	69,954	69,835	35,751	34,557	70,308	Eecloo.
Gand	409,081	409,796	204,232	213,959	418,191	Gent.
Saint-Nicolas	168,511	169,493	85,932	84,800	170,732	Sint-Niklaas.
Termonde	145,665	146,472	74,390	73,165	147,555	Dendermonde.
La province.	1,124,577	1,128,720	566,492	575,510	1,142,002	De provincie.
Hainaut.						Henegouwen.
Ath	84,278	84,005	42,153	41,753	83,906	Aat.
Charleroi	449,310	450,056	229,199	219,613	448,812	Charleroi.
Mons	266,072	267,080	133,173	134,437	267,610	Bergen.
Soignies	168,268	168,642	85,961	82,707	168,668	Zinnik.
Thuin	137,627	137,833	68,963	69,080	138,043	Thuin.
Tournai	155,281	155,417	76,305	79,358	155,663	Doornijk.
La province.	1,260,836	1,263,033	635,754	626,948	1,262,702	De provincie.
Liège.						Luik.
Huy	99,204	98,953	48,854	49,503	98,357	Hoei.
Liège	545,336	540,760	276,185	277,245	553,430	Luik.
Verviers	237,115	238,076	116,346	122,767	239,113	Verviers.
Waremmé	72,252	71,885	36,197	35,567	71,764	Borgworm.
La province.	953,907	958,674	477,582	485,082	962,664	De provincie.
Limbourg.						Limburg.
Hasselt	155,295	161,576	87,197	79,303	166,500	Hasselt.
Maeseycck	73,905	75,813	39,224	38,049	77,273	Maeseycck.
Tongres	112,049	113,660	59,124	55,556	114,680	Tongeren.
La province.	341,249	351,049	185,545	172,908	358,453	De provincie.
Luxembourg.						Luxemburg.
Arlon	41,007	41,382	21,164	20,370	41,534	Aarlen.
Bastogne	41,005	41,011	20,743	19,998	40,741	Bastenaken.
Marche	42,359	42,103	20,771	21,206	41,977	Marche.
Neufchâteau	56,373	56,465	28,549	28,036	56,585	Neufchâteau.
Virton	41,787	41,965	20,580	21,332	41,912	Virton.
La province.	222,531	222,926	111,807	110,942	222,749	De provincie.
Namur.						Namen.
Dinant	86,981	86,911	42,799	44,120	86,919	Dinant.
Namur	208,278	208,179	102,556	105,660	208,216	Namen.
Philippeville	58,182	58,275	28,844	29,384	58,228	Philippeville.
La province.	353,441	353,365	174,199	179,164	353,363	De provincie.
LE ROYAUME.	7,874,601	7,932,077	3,961,790	4,041,479	8,003,269	HET RIJK.

POPULATION BEVOLKING 9
 PAR ARRONDISSEMENT ADMINISTRATIF PER ADMINISTRATIEF ARRONDISSEMENT
 (SITUATION AU 31 DÉCEMBRE) (TOESTAND OP 31 DECEMBER)
 (Source : Statistique générale.) (Bron : Algemeene Statistiek.)

Arrondissements administratifs.	1927	1928	1929			Administratieve arrondissementen.
			Hommes. Mannen.	Femmes. Vrouwen.	Tot.	
Anvers.						Antwerpen.
Anvers	724,539	739,836	369,164	380,757	749,921	Antwerpen.
Malines	222,915	224,888	114,141	112,892	227,033	Mechelen.
Turnhout	190,650	194,028	100,420	96,684	197,104	Turnhout.
La province.	1,138,104	1,158,752	583,725	590,333	1,174,058	De provincie.
Brabant.						Brabant.
Bruxelles	1,174,788	1,191,552	571,890	633,047	1,204,937	Brussel.
Louvain	289,104	290,479	147,761	144,616	292,377	Leuven.
Nivelles	179,227	179,653	89,113	91,157	180,270	Nijvel.
La province.	1,643,119	1,661,684	808,764	868,820	1,677,584	De provincie.
Flandre occidentale.						West-Vlaanderen.
Bruges	172,458	173,680	85,304	89,601	174,905	Brugge.
Courtrai	232,264	236,621	119,534	120,773	240,307	Kortrijk.
Dixmude	45,414	45,648	22,814	22,756	45,570	Dixmude.
Furnes	41,075	41,224	20,249	21,107	41,356	Veurne.
Ostende	92,069	92,739	45,133	47,785	92,918	Oostende.
Roulers	109,221	109,872	54,657	55,795	110,452	Roeselare.
Thielt	71,204	71,181	35,284	35,957	71,241	Thielt.
Ypres	109,382	109,935	54,670	55,798	110,468	Ieper.
La province.	873,087	880,900	437,645	449,572	887,217	De provincie.
Flandre orientale.						Oost-Vlaanderen.
Alost	219,703	221,231	110,239	112,200	222,439	Aalst.
Audenarde	113,421	113,985	56,527	57,364	113,891	Audenaarde.
Eecloo	69,835	70,308	36,064	34,824	70,888	Eecloo.
Gand	409,796	418,191	204,796	214,402	419,198	Gent.
Saint-Nicolas	169,493	170,732	86,487	85,138	171,625	Sint-Niklaas.
Termonde	146,472	147,555	74,813	73,499	148,312	Dendermonde.
La province.	1,128,720	1,142,002	568,926	577,427	1,146,353	De provincie.
Hainaut.						Henegouwen.
Ath	84,005	83,906	42,026	41,626	83,652	Aat.
Charleroi	450,056	448,812	230,357	219,049	449,406	Charleroi.
Mons	267,080	267,610	133,149	134,275	267,424	Bergen.
Soignies	168,642	168,668	86,992	82,915	169,907	Zinnik.
Thuin	137,833	138,043	69,013	69,299	138,312	Thuin.
Tournai	155,417	155,663	76,341	79,359	155,700	Doornijk.
La province.	1,263,033	1,262,702	637,878	626,523	1,264,401	De provincie.
Liège.						Luik.
Huy	98,953	98,357	48,761	49,278	98,039	Hoei.
Liège	549,760	553,430	280,493	278,979	559,472	Luik.
Verviers	238,076	239,113	116,626	122,860	239,486	Verviers.
Waremme	71,835	71,764	35,994	35,412	71,406	Borgworm.
La province.	958,674	962,664	481,874	486,529	968,403	De provincie.
Limbourg.						Limburg.
Hasselt	161,576	166,500	90,632	81,597	172,229	Hasselt.
Maeseyck	75,813	77,273	39,856	38,623	78,479	Maeseyck.
Tongres	113,660	114,680	59,908	56,014	115,922	Tongeren.
La province.	351,049	358,453	190,396	176,234	366,630	De provincie.
Luxembourg.						Luxemburg.
Arlon	41,382	41,534	21,373	20,455	41,828	Aarlen.
Bastogne	41,011	40,741	20,526	19,828	40,354	Bastenaken.
Marche	42,103	41,977	20,642	21,144	41,786	Marche.
Neufchâteau	56,465	56,585	28,296	27,924	56,220	Neufchâteau.
Virton	41,965	41,912	20,581	21,323	41,904	Virton.
La province.	222,926	222,749	111,418	110,674	222,092	De provincie.
Namur.						Namen.
Dinant	86,911	86,919	42,750	43,972	86,722	Dinant.
Namur	208,179	208,216	102,802	105,547	208,349	Namen.
Philippeville	58,275	58,228	28,978	29,402	58,380	Philippeville.
La province.	353,365	353,363	174,530	178,921	353,451	De provincie.
LE ROYAUME.	7,932,077	8,003,269	3,995,156	4,065,033	8,060,189	HET RIJK.

10 POPULATION PAR RESSORT
DE COUR D'APPEL, ARRONDISSEMENT
JUDICIAIRE ET
CANTON DE JUSTICE DE PAIX.

(Source : Statistique Générale.)

BEVOLKING PER GEBIED
VAN HOF VAN APPEL, GERECHTELIJK
ARRONDISSEMENT
EN VREDEGERECHTSKANTON.

(Bron : Algemeene Statistiek.)

ARRONDISSEMENTS JUDICIAIRES ET CANTONS DE JUSTICE DE PAIX. GERECHTELIJKE ARRONDIS- SEMENTEN EN VREDEGERECHTSKANTONS.	Nombre de communes en 1928. Aantal gemeenten in 1928.	Population au 31 décembre. — Bevolking op 31 December.		ARRONDISSEMENTS JUDICIAIRES ET CANTONS DE JUSTICE DE PAIX. GERECHTELIJKE ARRON- DISSEMENTEN EN VREDEGERECHTSKANTONS.	Nombre de communes en 1928. Aantal gemeenten in 1928.	Population au 31 décembre. — Bevolking op 31 December.		
		1928	1929			1928	1929	
Ressort de la Cour d'Appel de Bruxelles. Gebied van het Hof van Appel te Brussel.				Arrondissement judiciaire de Nivelles. Gerechtelijk arrondissement Nijvel.				
PROVINCE D'ANVERS. PROVINCE ANTWERPEN.				Arrondissement judiciaire de Charleroi. Gerechtelijk arrondissement Charleroi.				
Arrondissement judiciaire d'Anvers. Gerechtelijk arrondissement Antwerpen.				Arrondissement judiciaire de Mons Gerechtelijk arrondissement Bergen				
Anvers - Antwerpen : 4 cant.-kant.	4	343,410	344,142	Boussu	13	77,174	77,191	
Berchem	3	68,925	73,494	Chièvres	21	17,359	17,282	
Borgerhout	3	116,454	121,616	Dour	17	35,677	35,684	
Boom	6	50,853	51,548	Enghien - Edingen	11	16,230	16,222	
Brecht	8	33,489	33,894	La Louvière	6	53,930	53,955	
Contich	10	35,107	35,895	Lens	18	25,669	25,747	
Eeckeren	12	61,277	58,504	Mons - Bergen	15	81,688	81,429	
Santhoven	16	30,321	30,828	Pâturages	18	47,402	47,373	
L'arrond. - Het arr. : 11 cant.-kant.	62	738,838	749,821	Rœulx	17	37,078	38,216	
Arrondissement judiciaire de Malines. Gerechtelijk arrondissement Mechelen.				Arrondissement judiciaire de Tournai Gerechtelijk arrondissement Doornijk				
Duffel	7	33,112	33,557	Antoing	21	28,137	28,135	
Heyst-op-den-Berg	10	36,400	36,974	Ath - Aat	11	18,642	18,560	
Lierre - Lier	4	38,230	38,525	Celles	14	13,227	13,209	
Malines - Mechelen : 2 cant.-kant.	9	87,383	88,119	Flobecq - Vloesberg	4	13,283	13,186	
Puers	10	29,763	29,858	Frasnes-lez-Buissenal	13	11,525	11,430	
L'arrond. - Het arr. : 6 cant. - kant.	40	224,888	227,893	Lessines - Lessen	10	24,791	24,681	
Arrondissement judiciaire de Turnhout Gerechtelijk arrondissement Turnhout.				Arrondissement judiciaire de Louvain. Gerechtelijk arrondissement Leuven.				
Arendonck	6	17,961	18,324	Aerschot	11	30,293	30,717	
Herenhals	13	38,327	39,287	Diest	16	35,452	35,751	
Hoogstraeten	8	18,344	18,494	Glabbeek-Suerbempde	13	18,071	18,146	
Moll	5	49,709	50,143	Haecht	12	28,426	28,614	
Turnhout	6	40,200	40,918	Léau - Zoutleeuw	13	16,715	15,725	
Westerloo	14	29,487	29,938	Louvain - Leuven : 2 cant. - kant.	32	116,588	117,512	
L'arrond. - Het arr. : 6 cant. - kant.	52	194,828	197,104	Tirlemont-Thienen	22	44,934	44,912	
La prov. - De prov. : 23 cant. - kant.				L'arrond. - Het arr. : 8 cant.-kant.				
		154	1,158,762			119	290,479	
			1,174,058				292,377	
PROVINCE DE BRABANT PROVINCE BRABANT				Le ressort de la Cour d'appel de Bruxelles : 88 cantons. Het gebied van het Hof van Appel te Brussel : 88 kant.				
Arrondissement judiciaire de Bruxelles. Gerechtelijk arrondissement Brussel.				Arrondissement judiciaire de Nivelles. Gerechtelijk arrondissement Nijvel.				
Anderlecht	7	93,454	95,676	Genappe - Genepiën	15	18,523	18,467	
Aasche	16	48,847	49,129	Jodoigne - Geldenaeken	31	28,682	28,477	
Bruxelles - Brussel : 4 cant. - kant.	1	211,046	209,828	Nivelles - Nijvel	20	63,804	64,465	
Hal	16	54,130	54,453	Perwez - Perwijs	18	18,601	18,458	
Ixelles - Elsene : 2 cant. - kant.	5	129,255	130,386	Wavre - Waver	24	49,953	50,403	
Lennik-St-Quentin - St-Kwint-Len.	20	37,507	37,572	L'arrond. - Het arr. : 5 cant.-kant.	108	179,653	180,270	
Molenbeek-St-Jean - St-Jans-Mol.	4	106,373	108,062	La prov. - De prov. : 31 cant.-kant.	348	1,661,684	1,677,584	
Saint-Gilles - Sint-Gillis	1	65,127	65,298	PROVINCE DE HAINAUT PROVINCE HENEGOUWEN				
St-Josse-ten-Noode - St-Joost-t.-N.	8	113,003	115,065	Arrondissement judiciaire de Charleroi. Gerechtelijk arrondissement Charleroi.				
Schaerbeek	7	140,896	143,046	Beaumont	17	12,890	12,825	
Uccle	8	100,041	103,081	Binche - Bing	15	67,575	67,979	
Vilvorde - Vilvoorde	14	50,889	51,774	Charleroi : 2 cant. - kant.	8	148,344	149,020	
Wolverthem	14	40,984	41,567	Châtelet	16	67,628	68,215	
L'arrond. - Het arr. : 18 cant. - kant.	121	1,191,552	1,204,937	Chimay	21	15,637	15,532	
Arrondissement judiciaire de Louvain. Gerechtelijk arrondissement Leuven.				Arrondissement judiciaire de Mons Gerechtelijk arrondissement Bergen				
Aerschot	11	30,293	30,717	Fontaine-l'Évêque	9	56,669	56,159	
Diest	16	35,452	35,751	Gosselies	17	49,513	49,305	
Glabbeek-Suerbempde	13	18,071	18,146	Jumet	2	40,760	39,595	
Haecht	12	28,426	28,614	Marchienne-au-Pont	5	39,214	40,827	
Léau - Zoutleeuw	13	16,715	15,725	Merbes-le-Château	17	18,473	18,568	
Louvain - Leuven : 2 cant. - kant.	32	116,588	117,512	Seneffe	16	46,684	46,375	
Tirlemont-Thienen	22	44,934	44,912	Thuin	14	23,468	23,408	
L'arrond. - Het arr. : 8 cant.-kant.	119	290,479	292,377	L'arrond. - Het arr. : 13 cant. - kant.	157	686,855	687,718	
Arrondissement judiciaire de Louvain. Gerechtelijk arrondissement Leuven.				Arrondissement judiciaire de Mons Gerechtelijk arrondissement Bergen				
Aerschot	11	30,293	30,717	Boussu	13	77,174	77,191	
Diest	16	35,452	35,751	Chièvres	21	17,359	17,282	
Glabbeek-Suerbempde	13	18,071	18,146	Dour	17	35,677	35,684	
Haecht	12	28,426	28,614	Enghien - Edingen	11	16,230	16,222	
Léau - Zoutleeuw	13	16,715	15,725	La Louvière	6	53,930	53,955	
Louvain - Leuven : 2 cant. - kant.	32	116,588	117,512	Lens	18	25,669	25,747	
Tirlemont-Thienen	22	44,934	44,912	Mons - Bergen	15	81,688	81,429	
L'arrond. - Het arr. : 8 cant.-kant.	119	290,479	292,377	Pâturages	18	47,402	47,373	
Arrondissement judiciaire de Louvain. Gerechtelijk arrondissement Leuven.				Arrondissement judiciaire de Tournai Gerechtelijk arrondissement Doornijk				
Aerschot	11	30,293	30,717	Antoing	21	28,137	28,135	
Diest	16	35,452	35,751	Ath - Aat	11	18,642	18,560	
Glabbeek-Suerbempde	13	18,071	18,146	Celles	14	13,227	13,209	
Haecht	12	28,426	28,614	Flobecq - Vloesberg	4	13,283	13,186	
Léau - Zoutleeuw	13	16,715	15,725	Frasnes-lez-Buissenal	13	11,525	11,430	
Louvain - Leuven : 2 cant. - kant.	32	116,588	117,512	Lessines - Lessen	10	24,791	24,681	
Tirlemont-Thienen	22	44,934	44,912	Leuze	15	19,521	19,479	
L'arrond. - Het arr. : 8 cant.-kant.	119	290,479	292,377	Peruwelz	12	23,447	23,369	
Arrondissement judiciaire de Louvain. Gerechtelijk arrondissement Leuven.				Arrondissement judiciaire de Tournai Gerechtelijk arrondissement Doornijk				
Aerschot	11	30,293	30,717	Quevaucamps	15	23,097	23,194	
Diest	16	35,452	35,751	Templeuve	13	18,775	18,992	
Glabbeek-Suerbempde	13	18,071	18,146	Tournai - Doornijk	14	52,556	52,516	
Haecht	12	28,426	28,614	L'arrond. - Het arr. : 11 cant.-kant.	142	247,001	246,761	
Léau - Zoutleeuw	13	16,715	15,725	La prov. - De prov. : 34 cant.-kant.	444	1,262,702	1,264,401	
Louvain - Leuven : 2 cant. - kant.	32	116,588	117,512	Le ressort de la Cour d'appel de Bruxelles : 88 cantons. Het gebied van het Hof van Appel te Brussel : 88 kant.				
Tirlemont-Thienen	22	44,934	44,912			946	4,083,138	4,116,043
L'arrond. - Het arr. : 8 cant.-kant.	119	290,479	292,377					

POPULATION PAR RESSORT
DE COUR D'APPEL, ARRONDISSEMENT
JUDICIAIRE ET
CANTON DE JUSTICE DE PAIX (suite).

BEVOLKING PER GEBIED
VAN HOF VAN APPEL, GERECHTELIJK
ARRONDISSEMENT
EN VREDEGERECHTSCANTON (vervolg).

ARRONDISSEMENTS JUDICIAIRES ET CANTONS DE JUSTICE DE PAIX. GERECHTELIJKE ARRONDISSEMENTEN EN VREDEGERECHTSCANTONS.	Nombre de communes en 1928. Aantal gemeenten in 1928.	Population au 31 décembre. Bevolking op 31 December.		ARRONDISSEMENTS JUDICIAIRES ET CANTONS DE JUSTICE DE PAIX. GERECHTELIJKE ARRONDISSEMENTEN EN VREDEGERECHTSCANTONS.	Nombre de communes en 1928. Aantal gemeenten in 1928.	Population au 31 décembre. Bevolking op 31 December.	
		1928	1929			1928	1929
Ressort de la Cour d'Appel de Gand Gebied van het Hof van Appel te Gent PROVINCE DE LA FLANDRE OCCIDENTALE PROVINCIE WEST-VLAANDEREN Arrondissement judiciaire de Bruges Gerechtelijk arrondissement Brugge				Arrondissement judiciaire de Gand Gerechtelijk arrondissement Gent			
Ardoye	4	16,051	16,028	Assenede	5	20,881	21,150
Bruges - Brugge : 3 cant. - kant.	40	153,883	155,107	Caprycke	8	16,089	16,080
Ghistelles - Gistel	17	26,366	26,285	Cruyshautem	9	19,523	19,438
Ostende - Oostende	3	53,767	54,064	Deynse	12	22,435	22,616
Ruysselede	2	13,331	13,232	Eecloo	5	33,338	33,658
Thielt	3	17,151	17,224	Evergem	5	36,349	36,970
Thourout	9	47,848	47,744	Gand - Gent : 3 cant. - kant.	6	183,129	183,108
L'arrond. - Het arr. : 9 cant.-kant.	78	328,397	329,684	Ledeberg	4	36,948	36,971
Arrondissement judiciaire de Courtrai Gerechtelijk arrondissement Kortrijk				Arrondissement judiciaire de Termonde Gerechtelijk arrondissement Dendermonde			
Avelghem	9	14,471	14,496	Alost - Aalst	22	88,676	89,270
Courtrai - Kortrijk : 2 cant. - kant.	16	83,007	83,553	Beveren	6	27,471	27,429
Harlebeke	5	31,392	31,929	Hamme	4	26,772	26,814
Iseghem	4	27,009	27,337	Lokeren	3	29,703	29,992
Menin - Meenen	7	47,934	48,723	St-Gilles-Waes - Sint-Oillis-Waas.	8	31,551	31,558
Meulebeke	4	16,462	16,463	Saint-Nicolas - Sint-Niklaas	3	46,523	47,070
Moorseele	5	19,765	19,951	Tamise - Temsche	7	34,276	34,378
Mouscron - Moeskroen	7	47,153	48,732	Termonde - Dendermonde	11	52,787	53,152
Oostrosebeke	8	16,400	16,511	Wetteren	7	33,869	34,014
Roulers - Roeselare	2	34,060	34,476	Zele	5	29,799	30,003
L'arrond.-Het arr. : 11 cant.-kant.	67	337,653	342,171	L'arrond.-Het arr. : 10 cant.-kant.	76	401,427	403,680
Arrondissement judiciaire de Furnes Gerechtelijk arrondissement Veurne				Le ressort de la Cour d'appel de Gand : 65 cantons Het gebied van het Hof van Appel te Gent : 65 kantons			
Dixmude - Dixmuidse	12	23,211	23,230	L'arrond.-Het arr. : 34 cant. kant.	297	1,142,002	1,148,353
Furnes (a) Veurne (a)	20	26,682	26,779	La prov. - De prov. : 34 cant. kant.	297	1,142,002	1,148,353
Nieuport (b) Nieuwpoort (b)	16	18,654	18,760				
Rousbrugge-Haringhe	12	16,947	16,657				
L'arrond. - Het arr. : 4 cant.-kant.	60	85,494	85,426				
Arrondissement judiciaire d'Ypres Gerechtelijk arrondissement Ieper				Ressort de la Cour d'Appel de Liège. Gebied van het Hof van Appel te Luik			
Hoogledede	5	16,322	16,224	PROVINCE DE LIÈGE PROVINCIE LUIK			
Messines - Meessen	9	15,600	15,876	Arrondissement judiciaire de Huy Gerechtelijk arrondissement Hoei			
Passchendaele	5	15,161	15,176	Ferrières	8	4,852	4,864
Poperinghe	3	15,336	15,280	Hannut	29	20,710	20,505
Ypres - Ieper : 2 cant. - kant.	19	42,660	42,753	Héron	9	15,085	14,977
Wervicq	7	24,277	24,627	Huy - Hoei	10	47,168	46,988
L'arrond. - Het arr. : 7 cant.- kant.	48	129,356	129,936	Jehay-Bodegnée	15	18,447	18,350
La prov.-De prov. : 31 cant.-kant.	253	880,900	887,217	Landen	25	19,724	19,672
PROVINCE DE LA FLANDRE ORIENTALE PROVINCIE OOST-VLAANDEREN				Arrondissement judiciaire de Huy Gerechtelijk arrondissement Hoei			
Arrondissement judiciaire d'Audenarde Gerechtelijk arrondissement Audenaarde				Arrondissement judiciaire de Huy Gerechtelijk arrondissement Hoei			
Audenarde - Audenaarde	20	36,820	36,682	Nandrin	29	23,305	23,407
Grammont - Geeraardsbergen	16	31,469	31,477	L'arrond. - Het arr. : 7 cant. - kant.	134	149,291	148,768
Herzele	16	36,759	36,986				
Hoorebeke-Sté-Marie-St-Maria-H.	19	17,793	17,642				
Nederbrakel	9	17,265	17,400				
Ninove	14	40,233	40,415				
Renaix - Ronse	6	29,402	29,649				
Sottegem	13	26,225	26,376				
L'arrond. - Het arr. : 8 cant.-kant.	113	235,966	236,627				

(a) Non compris la section de s'Heer-Willems-Cappelle qui fait partie du canton judiciaire de Nieuport. - (b) Y compris la section de s'Heer-Willems-Cappelle.

(a) De wijk s'Heer-Willems-Cappelle, die deel uitmaakt van het gerechtelijk arrondissement Nieuwpoort, niet inbegrepen. -

(b) Met inbegrip van de wijk s'Heer-Willems-Cappelle.

12 POPULATION PAR RESSORT
DE COUR D'APPEL, ARRONDISSEMENT
JUDICIAIRE ET
CANTON DE JUSTICE DE PAIX (suite).

BEVOLKING PER GEBIED
VAN HOF VAN APPEL, GERECHTELIJK
ARRONDISSEMENT
EN VREDEGERECHTSKANTON (vervolg).

ARRONDISSEMENTS JUDICIAIRES ET CANTONS DE JUSTICE DE PAIX. GERECHTELIJKE ARRONDISSEMENTEN EN VREDEGERECHTSKANTONS.	Nombre de communes en 1928. Aantal gemeenten in 1928.	Population au 31 décembre. Bevolking op 31 December.		ARRONDISSEMENTS JUDICIAIRES ET CANTONS DE JUSTICE DE PAIX. GERECHTELIJKE ARRONDISSEMENTEN EN VREDEGERECHTSKANTONS.	Nombre de communes en 1928. Aantal gemeenten in 1928.	Population au 31 décembre. Bevolking op 31 December.	
		1928	1929			1928	1929
Arrondissement judiciaire de Liège Gerechtelijk arrondissement Luik				Arrondissement judiciaire de Marche Gerechtelijk arrondissement Marche			
Dalhem	18	20,030	20,068	Durbuy	13	8,380	8,357
Fexhe-Slins	24	31,258	31,492	Erezée	11	6,427	6,380
Fléron	21	50,872	51,755	Houffalize	10	9,795	9,665
Grivegnée	4	47,023	47,824	La Roche en Ardenne	12	10,176	10,045
Herstal	3	35,124	36,177	Marche	10	12,748	12,808
Hollogne-aux-Pierres	31	76,099	77,281	Nassogne	10	4,977	4,920
Liège - Luik : 2 cant.-kant.	1	169,566	168,280	Vielsalm	6	9,171	9,054
Louveigné	10	19,406	19,670	L'arrond. - Het arr. : 7 cant.-kant.	72	61,674	61,228
Saint-Nicolas (a)	4	38,142	38,922	Arrondissement judiciaire de Neufchâteau Gerechtelijk arrondissement Neufchâteau			
Seraing (b)	7	66,333	68,410	Bastogne - Bastenaken	7	11,439	11,382
Waremmé - Borgworm	27	20,407	20,275	Bouillon	14	7,900	7,877
L'arrond. - Het arr. : 12 cant.-kant.	150	574,260	580,154	Neufchâteau	17	16,431	16,310
Arrondissement judiciaire de Verviers Gerechtelijk arrondissement Verviers.				Paliseul	13	10,951	10,969
Aubel	14	20,739	20,906	Saint-Hubert	14	11,521	11,422
Dison	4	20,064	20,126	Sibret	10	8,712	8,633
Eupen	9	24,208	24,268	Wéllin	12	5,983	5,922
Herve	6	12,550	12,551	L'arrond. - Het arr. : 7 cant.-kant.	87	72,837	72,518
Limbourg - Limburg	9	21,592	21,792	La prov. - De prov. : 20 cant.-kant.	233	222,749	222,082
Malmédy	10	20,022	20,026	PROVINCE DE NAMUR PROVINCIE NAMEN			
Saint-Vith - Sankt-Vith	11	17,147	17,114	Arrondissement judiciaire de Dinant Gerechtelijk arrondissement Dinant			
Spa	10	35,253	35,389	Beauraing	27	13,631	13,549
Stavelot	11	15,596	15,546	Ciney	28	21,912	21,854
Verviers	6	51,942	51,768	Couvin	22	17,333	17,387
L'arrond. - Het arr. : 10 cant.-kant.	90	239,113	239,488	Dinant	31	25,010	25,090
La prov. - De prov. : 29 cant.-kant.	374	962,664	968,403	Florennes	22	13,223	13,372
PROVINCE DE LIMBOURG PROVINCIE LIMBURG				Gedinne	31	11,285	11,209
Arrondissement judiciaire de Hasselt Gerechtelijk arrondissement Hasselt				Philippeville	21	10,490	10,488
Beeringen	12	39,042	40,106	Rochefort	24	15,081	15,020
Hasselt	6	36,810	37,661	Walcourt	24	17,182	17,133
Herck-la-Ville - Herck-de-Stad	14	21,786	21,949	L'arrond. - Het arr. : 9 cant.-kant.	230	146,147	146,102
Neerpelt	7	27,867	28,488	Arrondissement judiciaire de Namur Gerechtelijk arrondissement Namen			
Peer	8	13,421	13,622	Andenne	18	21,319	21,228
Saint-Trond - Sint-Truiden	30	38,682	38,681	Eghezée	32	21,604	21,470
L'arrond. - Het arr. : 6 cant.-kant.	77	177,668	180,507	Fosse	27	49,096	49,276
Arrondissement judiciaire de Tongres Gerechtelijk arrondissement Tongeren				Gembloux	21	29,772	29,622
Bilsen	18	46,836	50,511	Namur - Namen. : 2 cant. - kant.	38	86,425	86,753
Brée - Bree	11	15,436	15,667	L'arrond. - Het arr. : 6 cant.-kant.	136	208,218	208,348
Looz - Borgloon	36	27,869	27,909	La prov. - De prov. 15 cant.-kant.	366	353,363	353,451
Maeseycq	10	20,549	20,702	Le ressort de la Cour d'appel de Liège : 77 cant. - kant.			
Mechelen	17	28,977	29,949	Het gebied van het Hof van Appel te Luik : 77 cant.-kant.	1,179	1,897,229	1,910,578
Sichen-Sussen-Boiré	11	13,893	13,983	Le Royaume : 230 cantons			
Tongres - Tongeren	26	27,285	27,402	Het Rijk : 230 kantons	2,675	8,003,269	8,060,189
L'arrond. - Het arr. : 7 cant.-kant.	129	180,845	186,123				
La prov. - De prov. : 13 cant.-kant.	206	358,453	366,630				
PROVINCE DE LUXEMBOURG PROVINCIE LUXEMBOURG							
Arrondissement judiciaire d'Arlon Gerechtelijk arrondissement Aarlen							
Arlon - Aarlen	11	22,044	22,035				
Etalle	17	15,037	15,013				
Fauvillers	5	5,332	5,271				
Florenville	13	10,968	10,968				
Messancy	10	15,752	16,067				
Virton	18	19,005	18,994				
L'arrond. - Het arr. : 6 cant.-kant.	74	88,138	88,348				

(a) Y compris la section de Selessin dépendant de la commune d'Ougrée. — (b) Non compris la section de Selessin.
(a) Met inbegrip van de wijk Selessin ahangende van de gemeente Ougrée. — (b) De wijk Selessin niet inbegrepen

RÉPARTITION DES COMMUNES D'APRÈS LEUR POPULATION
INDEELING VAN DE GEMEENTEN NAAR HAAR BEVOLKING.

13

(Source : Recensements généraux.)

(Bron : Algemeene Volkstellingen.)

GROUPEMENT D'APRÈS LA POPULATION au 31 décembre 1920. — GROEPEERING NAAR DE BEVOLKING op 31 December 1920.	Anvers. Antwerpen.	Brabant.	Flandre Occidentale West-Vlaanderen.	Flandre Orientale. Oost-Vlaanderen.	Hainaut. Henegouwen	Liège. — Luik.	Limbourg. Limburg.	Luxembourg. Luxemburg.	Namur. — Namen.	Le Royaume. Het Rijk.
	Moins de 300 habitants. Minder dan inwoners	1	5	18	2	30	25	20	16	82
300 à moins de 500 habitants. tot minder dan inwoners.	2	21	12	11	44	55	29	41	79	294
500 » 1,000 »	19	76	45	54	116	100	68	101	123	702
1,000 » 2,000 »	41	115	65	82	119	80	56	58	53	669
2,000 » 3,000 »	27	54	36	48	39	27	9	7	9	256
3,000 » 5,000 »	28	30	34	51	35	29	16	7	11	241
5,000 » 10,000 »	19	24	32	34	31	16	5	»	7	168
10,000 » 15,000 »	4	5	4	9	17	7	1	1	»	48
15,000 » 20,000 »	3	4	1	2	5	1	2	»	»	18
20,000 » 25,000 »	3	»	2	2	4	1	»	»	»	12
25,000 » 50,000 »	2	6	2	2	4	2	»	»	1	19
50,000 » 100,000 »	2	4	1	»	»	»	»	»	»	7
100,000 habitants et plus. inwoners en meer.	1	2	»	1	»	1	»	»	»	5
Total - Totaal. . .	152	346	252	298	444	344	206	231	365	2,638

GROUPEMENT D'APRÈS LA POPULATION au 31 décembre — GROEPEERING NAAR DE BEVOLKING op 31 December.	LE ROYAUME. — HET RIJK.					Population au 31 décembre 1920
	1846.	1876.	1900.	1910.	1920.	Bevolking op 31 December 1920.
Moins de 300 habitants. Minder dan inwoners.	208	169	145	150	199	40,586
300 à moins de 500 habitants. tot minder dan inwoners.	339	291	306	300	294	116,452
500 » 1,000 »	756	775	734	701	702	517,537
1,000 » 2,000 »	694	731	705	697	669	944,352
2,000 » 3,000 »	249	245	270	265	256	619,148
3,000 » 5,000 »	163	205	230	243	241	907,085
5,000 » 10,000 »	81	102	139	169	168	1,127,166
10,000 » 15,000 »	15	25	42	45	48	569,494
15,000 » 20,000 »	3	11	14	18	18	306,373
20,000 » 25,000 »	5	4	7	10	12	270,657
25,000 » 50,000 »	4	13	15	20	19	650,406
50,000 » 100,000 »	2	»	6	7	7	447,588
100,000 habitants et plus. inwoners en meer.	2	4	4	4	5	888,725
Total - Totaal. . .	2,521	2,575	2,617	2,629	2,638	7,405,569

14 POPULATION ET ÉTENDUE (TERRITORIALE ET BATIE) DES COMMUNES

COMPTANT, AU 31 DÉCEMBRE 1920, PLUS DE 5,000 HABITANTS.

BEVOLKING EN UITGESTREKTHEID (VAN GRONDGEBIED EN GEBOUWDE OPPERVLAKTE)

DER GEMEENTEN, DIE OP 31 DECEMBER 1920 MEER DAN 5,000 ZIELEN TELDEN.

(Source : Statistique Générale.)

(Bron : Algemeene Statistiek.)

Communes — Gemeenten.	Etendue territoriale au 31-12-1920 (a) Uitgestrekt heid van grondgebied op 31-12-1920 (a)		Etendue bâtie (a) Gebouwde oppervlakte(a)		Population au 31 décembre — Bevolking op 31 December			Habitants par hectare d'étend- ue territoriale. Inwoners per hectare grond- gebied.	
	Hect. a. ca.	Hect. a.	Hect. a.	Hect. a.	1920	1928	1929	1910	1920
I. — Communes de 100,000 habitants et plus. Gemeenten met 100,000 zielen en meer.									
Anvers - Antwerpen	2,820	20 59	776 14	783 42	302,058	300,115	299,190	125	107
Bruxelles (b) - Brussel (b)	1,085	54 96	731 86	739 99	154,801	211,046	209,828	165	143
Gand - Gent	2,664	43 34	828 99	853 25	167,042	170,338	170,095	62	63
Liège - Luik	1,895	57 31	579 04	583 31	163,298	169,566	168,280	88	86
Schaerbeek	948	96 24	1226 74	233 65	101,526	115,839	117,387	86	107
II. — Communes de 50,000 à moins de 100,000 habitants. Gemeenten met 50,000 tot minder dan 100,000 zielen.									
Anderlecht	1,778	12 77	225 21	230 67	67,038	75,824	77,479	36	38
Borgerhout	391	73 45	132 67	134 50	52,860	54,267	54,479	175	135
Bruges - Brugge	2,916	45 85	229 39	234 70	51,968	51,527	51,220	18	18
Ixelles - Elsene	634	06 21	245 82	249 00	81,245	87,101	87,113	112	128
Malines - Mechelen	2,705	56 86	301 42	305 38	58,438	60,440	60,950	22	22
Molenbeek-St-Jean - St-Jans- Molenbeek	604	24 35	157 39	158 08	71,225	67,319	67,410	125	118
St-Gilles - St-Gillis (Brabant)	250	37 60	153 94	154 46	64,814	65,127	65,298	252	259
III. — Communes de 25,000 à moins de 50,000 habitants. Gemeenten met 25,000 tot minder dan 50,000 zielen.									
Alost - Aalst	1,879	86 15	201 22	206 74	34,581	37,380	37,852	18	18
Berchem (Anvers-Antwerpen)	578	30 16	108 87	111 54	32,115	38,579	40,701	46	56
Charleroi	365	92 86	127 05	127 14	27,827	27,259	28,069	77	76
Courtrai - Kortrijk	2,114	82 77	180 93	185 95	36,320	38,433	38,569	17	17
Etterbeek	315	51 63	115 74	118 50	39,813	43,891	44,704	105	126
Forest - Vorst	624	23 30	126 96	133 32	31,152	37,639	38,707	39	50
Jumet	1,247	80 11	200 97	201 35	28,370	30,185	30,183	22	23
Lierre - Lier	3,293	62 50	148 74	150 09	25,380	27,559	27,700	8	8
Louvain - Leuven	424	00 65	165 04	165 62	38,064	40,021	40,028	99	90
Mons - Bergen	1,664	85 31	188 67	189 95	26,924	27,969	27,719	17	16
Namur - Namen	1,027	50 98	187 04	188 87	30,919	30,570	30,389	31	30
Ostende - Oostende	1,209	09 79	127 03	131 87	44,817	44,241	43,954	35	37
St-Josse(St-Joost) ten-Noode	113	38 03	70 54	70 63	31,843	30,620	30,361	281	281
Saint-Nicolas - St-Niklaas	2,757	46 17	200 13	235 77	33,661	37,429	37,975	13	12
Seraing	2,232	15 69	231 22	235 99	38,432	43,851	45,310	18	17
Tournai - Doornijk	1,564	20 84	259 30	260 63	35,027	35,972	35,898	24	22
Uccle	2,290	99 50	184 10	191 81	32,056	41,159	42,567	12	14
Verviers	467	15 18	143 19	145 21	42,424	41,576	41,384	105	91
IV. — Communes de 20,000 à moins de 25,000 habitants. Gemeenten met 20,000 tot minder dan 25,000 zielen.									
Gilly	730	27 65	137 36	138 15	24,465	25,470	25,301	33	34
Herstal	1,578	79 86	151 91	156 22	23,282	24,070	24,832	15	15
Hoboken	1,087	76 95	174 44	180 84	21,006	31,529	32,877	15	19
La Louvière	869	98 85	196 56	199 52	22,225	24,394	24,351	25	26
Lokeren	4,347	93 60	161 45	170 29	22,602	23,974	24,267	5	5
Marchienne-au-Pont	664	75 25	197 25	198 01	21,898	22,837	22,952	32	33
Merxem	905	18 39	117 42	120 01	20,173	26,844	27,174	19	22
Montignies-sur-Sambre	598	42 71	160 54	161 72	23,117	26,174	25,807	36	39
Mouscron - Moeskroen	1,336	02 26	106 27	114 22	23,620	30,656	31,835	17	18
Renaix - Ronse	3,171	42 80	166 21	170 56	22,028	23,866	24,085	7	7
Roulers - Roeselare	2,313	14 07	93 30	96 74	21,949	27,387	27,690	11	9
Turnhout	5,644	40 13	162 07	166 64	24,202	26,502	26,792	4	4

(a) D'après les renseignements fournis par le Ministère des Finances. — Naar de inlichtingen verschaft door het Ministerie van Financiën.

(b) En 1921, l'étendue territoriale de Bruxelles a été augmentée de celle des communes de Laeken (924 h. 92 a. 10 c.), Haren (582 h. 90 a. 15 c.) et Neder-Over-Heembeek (540 h. 66 a. 81 c.), communes incorporées à Bruxelles par la loi du 30 mars 1921. — In 1921 is het grondgebied van Brussel vergroot met dat der gemeenten Laeken (924 h. 92 a. 10 c.), Haren (582 h. 90 a. 15 c.) en Neder-Over-Heembeek (540 h. 66 a. 81 c.), die bij de wet van 30 Maart 1921 bij Brussel zijn ingelijfd.

POPULATION ET ÉTENDUE (TERRITORIALE ET BATIE) DES COMMUNES 15
COMPTANT, AU 31 DÉCEMBRE 1920, PLUS DE 5,000 HABITANTS.

BEVOLKING EN UITGESTREKTHEID (VAN GRONDGEBIED EN GEBOUWDE OPPERVLAKTE)
DER GEMEENTEN, DIE OP 31 DECEMBER 1920 MEER DAN 5,000 ZIELEN TELDEN.

Communes — Gemeenten	Etendue territoriale au 31-12-1920 Uitgestrekt- heid van grondgebied op 31-12-1920			Etendue bâtie Gebouwde oppervlakte		Population au 31 décembre — Bevolking op 31 December			Habitants par hectare d'éten- due territoriale. Inwoners per hectare grond- gebied.	
	Hect. a.	ca.	Hect. a	Hect. a	1920	1928	1929	1910	1920	
V. — Communes de 15,000 à moins de 20,000 habitants. Gemeenten met 15,000 tot minder dan 20,000 zielen.										
Boom	740	26 20	197 31	198 08	17,844	19,149	19,288	24	24	
Châtelineau	755	69 30	108 52	108 76	16,238	17,866	18,193	21	21	
Courcelles	1,498	08 58	122 83	123 22	17,494	18,202	18,071	12	12	
Deurne	1,314	45 30	122 53	132 88	15,337	35,343	39,963	9	12	
Gheel	10,852	85 79	108 55	101 33	16,692	18,524	18,545	1	2	
Hal - Halle	2,813	28 22	91 26	92 73	15,360	17,120	17,308			
Hasselt	3,992	58 58	120 23	124 32	19,540	22,117	22,602	5	5	
Jette	525	63 45	69 49	73 64	16,109	20,099	21,301	4	5	
Marcinelle	1,316	16 40	151 64	153 01	19,771	21,311	21,907	28	31	
Menin - Meenen	1,630	08 31	78 60	78 94	16,471	19,589	19,723	14	15	
Mont-St-Amand - St-Amands- berg	603	90 05	93 33	96 57	16,913	17,734	17,754	11	10	
Ougrée	1,217	36 31	120 81	133 68	17,396	19,151	19,763	27	28	
Quaregnon	908	60 85	119 59	122 73	16,855	17,942	18,176	14	15	
Saint-Trond - Sint-Truiden	3,908	41 69	94 77	98 31	15,355	16,535	16,494	19	19	
Tirlemont - Thienen	1,272	46 16	113 29	114 85	19,447	20,586	20,662	4	4	
Vilvorde - Vilvoorde	1,839	73 96	125 25	126 78	17,891	22,676	22,907	15	15	
Wasmes	687	83 34	106 62	111 21	15,390	15,678	15,615	9	10	
Wetteren	2,632	52 57	124 11	126 97	16,270	17,732	17,857	23	22	
								6	6	
VI. — Communes de 10,000 à moins de 15,000 habitants. Gemeenten met 10,000 tot minder dan 15,000 zielen.										
Anderlues	1,702	56 80	64 65	54 95	10,845	11,469	11,515	6	6	
Angleur	1,043	47 46	73 03	74 02	10,662	11,021	11,079	11	10	
Ans	676	74 82	77 55	80 50	11,296	12,358	12,580	15	17	
Arlon - Aarlen	599	18 76	66 51	71 77	11,202	11,628	11,634	20	19	
Ath - Aat.	1,552	50 98	82 46	82 75	10,742	10,211	10,186	7	7	
Beveren (Sint-Niklaas)	1,903	72 40	74 62	76 41	11,503	12,900	12,964	6	6	
Binche - Bing	353	92 05	59 44	59 75	11,157	10,703	10,550	33	32	
Boussu	1,321	19 50	83 28	85 10	11,772	12,465	12,487	9	9	
Bressoux	259	47 94	45 97	46 88	13,323	14,586	14,903	46	51	
Châtelet	1,141	86 56	89 36	89 76	13,903	15,056	15,124	11	12	
Couillet	500	72 40	97 67	98 21	11,913	12,253	12,222	22	24	
Dampremy	277	93 16	70 21	70 28	12,994	13,518	13,274	45	47	
Dison	446	35 49	40 84	41 58	10,537	10,607	10,501	26	24	
Dour	1,187	03 32	91 60	92 36	11,981	11,946	11,890	11	10	
Eeckeren	2,324	37 10	98 37	101 46	10,030	13,931	13,471	3	4	
Eecloo	2,830	63 73	85 34	88 43	13,539	14,543	14,672	5	5	
Frameries	657	94 56	70 00	72 24	13,478	13,539	13,475	20	20	
Gendbrugge	734	01 95	101 67	104 64	14,573	15,925	15,823	19	20	
Grammont - Geeraardsbergen	190	71 62	46 54	46 75	11,833	12,728	12,664	66	62	
Grivegnée	475	90 01	63 21	64 34	12,081	13,793	14,206	25	25	
Hamme	2,385	71 90	99 65	101 74	13,785	14,970	15,016	6	6	
Herenhals	2,933	21 05	68 49	71 64	10,145	11,723	12,086	3	3	
Hornu	687	93 50	99 41	101 90	11,515	12,175	12,029	16	17	
Huy - Hoei	801	12 96	96 18	97 11	13,792	14,388	14,261	19	17	
Iseghem	1,428	60 82	51 13	51 13	14,016	14,643	14,738	10	10	
Jemappes	671	51 04	81 86	82 51	14,165	14,742	14,573	21	21	
Jemeppe	441	91 87	70 54	81 02	12,159	13,371	13,725	26	28	
Kessel-Loo	1,321	48 88	66 04	69 65	10,034	11,848	11,917	7	8	
Koekelberg	117	38 84	31 14	31 84	12,502	13,379	13,636	109	107	
Ledeberg	108	63 74	49 60	50 09	13,417	13,413	13,359	129	124	
Lessines - Lessen	1,046	91 90	55 27	55 88	10,444	10,451	10,380	11	10	
Lodelinsart	296	13 90	81 07	81 50	10,624	11,473	11,512	34	36	

16 POPULATION ET ÉTENDUE (TERRITORIALE ET BATIE) DES COMMUNES
COMPTANT, AU 31 DÉCEMBRE 1920, PLUS DE 5,000 HABITANTS.

BEVOLKING EN UITGESTREKTHEID (VAN GRONDGEBIED EN GEBOUWDE OPPERVLAKTE)
DER GEMEENTEN, DIE OP 31 DECEMBER 1920 MEER DAN 5,000 ZIELEN TELDEN.

Communes — Gemeenten	Etendue territoriale au 31-12-1920 Uitgestrekt- heid van grondgebied op 31-12-1920.			Etendue bâtie Gebouwe oppervlakte		Population au 31 décembre — Bevolking op 31 December			Habitants par hectare d'étend- ue territoriale. Inwoners per hectare grond- gebied			
	Hect. a. ca.			1928	1929	1920	1928	1929	1910	1920		
				Hect. a.	Hect. a.							
VI. — Communes de 10,000 à moins de 15,000 habitants (suite). Gemeenten met 10,000 tot minder dan 15,000 zielen (vervolg).												
Maldegem	6,271	69	10	72	19	76	29	10,360	10,505	10,709	2	2
Moll	11,409	33	05	140	57	150	77	11,564	14,859	15,203	1	1
Mont-sur-Marchienne	916	10	70	65	94	66	58	10,298	10,886	10,928	10	11
Nivelles - Nijvel	3,439	81	00	90	78	93	60	12,523	12,819	12,794	4	4
Pâturages	332	15	48	59	87	60	70	11,587	11,861	11,793	35	35
Poperinghe	4,761	76	34	78	05	78	95	12,813	11,595	11,554	2	3
Roux	575	86	50	88	05	88	28	10,234	10,575	10,644	17	18
Soignies - Zinnik	2,274	37	16	79	73	81	30	10,474	10,599	10,599	5	5
Tamise - Tamsche	2,340	94	50	82	23	82	25	12,644	13,385	13,362	6	5
Thielt	3,464	81	11	46	60	47	31	11,277	11,545	11,611	3	3
Thourout	4,262	86	87	40	39	40	83	11,098	11,055	11,074	2	2
Tongres - Tongeren	1,319	42	38	67	64	68	16	10,787	11,478	11,525	8	8
Watermael-Boitsfort	1,293	44	86	58	73	60	25	10,096	15,349	15,793	7	8
Woluwe-Saint-Lambert - St- Lambrechts-Woluwe	723	20	80	54	15	57	74	11,300	16,740	17,554	12	16
Willebroeck	1,019	11	35	86	92	87	46	12,214	13,371	13,587	12	12
Zele	3,195	48	74	111	15	113	70	14,263	15,005	15,094	4	4
VII. — Communes de 5,000 à moins de 10,000 habitants. Gemeenten met 5,000 tot minder dan 10,000 zielen.												
ANVERS - ANTWERPEN.												
Arendonck	5,653	53	30	47	42	48	89	5,045	5,385	5,469	1	1
Baelen	5,585	64	80	55	96	57	90	7,195	8,336	8,398	1	1
Berlaer	2,240	99	50	48	61	49	40	6,028	6,935	7,043	2	3
Bornhem	3,282	30	90	51	69	52	34	7,486	7,915	7,935	3	3
Brasschaet	3,866	91	60	86	08	88	59	6,807	10,574	11,128	1	2
Calmphout	6,309	18	45	65	91	67	61	5,636	6,406	6,582	1	1
Cappellen	2,940	78	60	28	70	29	91	6,291	7,492	7,549	2	2
Contich	1,896	58	65	69	95	72	38	6,910	8,114	8,258	3	4
Duffel	2,272	34	60	95	96	98	78	9,029	9,968	10,120	4	4
Esschen	4,220	65	30	65	08	66	45	6,525	7,415	7,440	1	2
Hemixem	545	20	80	114	42	117	55	7,679	8,967	9,128	13	14
Heyst-op-den-Berg	2,892	85	52	70	90	73	55	7,918	9,055	9,184	3	3
Meerhout	3,633	07	93	37	78	38	61	5,871	6,039	6,024	1	2
Mortsel	779	45	05	76	65	78	60	7,866	12,829	13,440	7	10
Niel	526	97	25	130	93	132	98	9,084	10,219	10,307	17	17
Putte	2,245	64	90	48	78	49	09	5,335	5,711	5,708	2	2
Schooten	2,959	17	30	90	36	95	54	6,683	11,587	12,713	2	2
Wavre-Sainte-Catherine - St- Kathelijne-Waver	2,435	76	95	88	48	92	48	6,738	8,177	8,259	3	3
Wilryck	1,365	70	40	68	93	70	58	9,034	17,517	19,353	5	7
Zwijndrecht (a).	1,856	36	50	30	25	31	42	7,424	5,962	6,098	4	4
BRABANT.												
Aerschot	1,713	94	81	37	85	38	76	7,702	8,703	8,755	5	4
Assche	2,804	11	55	51	91	53	35	9,327	10,171	10,219	3	3
Audergem	902	95	86	53	28	54	89	9,108	12,830	13,283	8	10
Braine-l'Alleud - Eigen-Brakel	2,980	19	04	60	42	61	19	9,608	10,687	10,864	3	3
Diest	322	33	17	34	62	35	08	8,099	8,227	8,248	25	25
Evere	509	73	30	30	76	32	39	7,192	9,102	9,458	12	14
Grimberghen	2,217	11	20	42	26	46	60	5,138	5,854	5,999	2	2
Herent	1,838	33	70	35	61	36	68	6,496	7,254	7,274	4	4
Héverlé - Heverlee	1,961	89	08	50	49	52	43	8,393	9,698	9,988	4	4
Leeuw-Saint-Pierre - Sint- Pieters-Leeuw	2,770	01	25	59	93	61	87	8,124	8,540	8,794	3	3

(a) Commune incorporée à la province d'Anvers par la loi du 19 mars 1923. — Bij de wet van 19 Maart 1923 bij de provincie Antwerpen ingelijfdte gemeente.

POPULATION ET ÉTENDUE (TERRITORIALE ET BATIE) DES COMMUNES 17
 COMPTANT, AU 31 DÉCEMBRE 1920, PLUS DE 5,000 HABITANTS.

BEVOLKING EN UITGESTREKTHEID (VAN GRONDGEBIED EN GEBOUWDE OPPERVLAKTE)
 DER GEMEENTEN, DIE OP 31 DECEMBER 1920 MEER DAN 5,000 ZIELEN TELDEN.

Communes — Gemeenten	Etendue territoriale au 31-12-1920 — Uitgestrekte he d van grondgebied op 31-12-1920			Étendue bâtie — Gebouwde oppervlakte		Population au 31 décembre — Bevolking op 31 December			Habitants par hectare d éten- due territoriale. — Inwoners per hectare grond- gebied.			
	Hect. a. ca.			Hect. a. Hect. a.		1920 1928 1929			1910 1920			
VII. — Communes de 5,000 à moins de 10,000 habitants (suite). Gemeenten met 5,000 tot minder dan 10,000 zielen (vervolg).												
BRABANT (suite-vervolg).												
Lembecq - Lembeek	1,075	80	85	32	63	32	78	5,400	5,609	5,516	5	5
Liedekerke	900	77	55	23	37	23	95	5,463	6,391	6,467	6	6
Londerzeel	1,816	79	90	35	83	36	67	5,875	6,382	6,449	3	3
Merchtem	2,084	18	56	38	25	38	61	6,082	6,688	6,726	3	3
Opwyck	1,747	07	55	42	75	43	41	6,372	7,060	7,134	3	4
Overyssche	4,513	78	96	169	96	182	74	7,198	8,197	8,315	2	2
Rhode-Saint-Genèse - Sint- Genesius-Rhode	2,282	02	88	43	43	44	57	5,913	6,508	6,672	2	2
Ruysbroeck	354	25	50	34	27	35	21	5,151	5,280	5,333	14	15
Saventhem	900	78	20	42	47	44	90	5,495	6,637	6,711	6	6
Tervuren	2,007	15	72	26	43	27	90	5,351	6,109	6,214	2	3
Tourneppe - Dworp	1,174	84	40	29	15	29	76	5,034	3,597	3,598	5	5
Tubize	1,468	03	02	56	60	57	76	6,964	8,222	8,543	4	5
Wavre	2,146	00	40	46	05	46	89	8,338	8,269	8,243	4	4
Woluwe-St-Pierre - St-Pie- ters-Woluwe	885	14	00	74	70	76	92	8,072	12,932	13,424	6	9
FLANDRE OCCIDENTALE. WEST-VLAANDEREN												
Ardoye	2,414	02	81	33	00	33	00	6,454	6,397	6,412	3	3
Assebroeck	851	86	70	21	61	22	76	5,456	6,261	6,571	6	6
Beernem	2,946	94	46	12	69	13	35	5,206	5,251	5,206	2	2
Blankenberghe	260	65	24	27	28	28	52	6,389	7,138	7,399	23	25
Couckelaere	2,844	71	82	18	02	18	26	5,898	5,639	5,613	2	2
Cuerne	1,090	59	20	19	24	22	44	6,150	6,858	6,864	5	6
Deerlyck	1,679	74	41	47	33	49	03	5,669	6,162	6,259	3	3
Dottignies - Dottenijs	1,414	34	83	17	52	19	23	5,006	5,444	5,525	4	4
Eerneghem	1,835	84	98	10	25	10	39	5,179	5,465	5,500	3	3
Furnes - Veurne	1,803	34	32	42	70	44	81	7,533	7,584	7,599	4	4
Harlebeke	1,488	95	36	49	63	51	55	9,040	9,938	10,061	6	6
Herseaux - Herseeuw	667	89	18	15	17	16	97	5,033	5,810	6,021	7	8
Heule	1,171	80	26	15	72	17	80	5,566	6,383	6,494	5	5
Heyst	843	25	93	14	89	15	73	5,051	5,751	5,812	6	6
Ichteghem	2,362	02	11	10	99	11	40	5,095	5,363	5,302	2	2
Ingelmunster	1,615	49	85	37	47	38	19	6,993	7,482	7,637	4	4
Lauwe	878	78	89	15	69	22	84	5,055	5,692	5,892	5	6
Lichtervelde	2,591	81	80	32	42	32	54	6,366	6,268	6,242	3	2
Meulebeke	2,934	71	63	37	80	37	80	9,141	9,299	9,352	3	3
Oedelem	3,730	96	95	25	06	25	66	5,128	4,931	4,891	1	1
Oostkamp	3,431	93	83	46	21	47	03	6,770	6,555	6,662	2	2
Ruddervoorde	2,682	99	68	16	48	17	08	5,327	5,236	5,224	2	2
Rumbeke	2,135	02	08	29	84	31	20	6,196	6,673	6,786	3	3
Ruysselede	3,020	41	64	26	63	27	16	6,322	6,268	6,253	2	2
Saint-André - St-Andries	2,072	09	39	33	59	34	67	8,119	8,633	8,757	3	4
Sveveghem	1,559	61	66	29	44	30	54	6,030	6,485	6,620	4	4
Sweezele	2,277	32	06	24	71	25	46	6,264	5,944	5,904	3	3
Waereghem	2,663	02	26	36	84	38	25	9,014	9,799	10,019	3	3
Wervicq	2,019	86	52	20	99	20	96	8,726	10,627	10,771	5	4
Wevelghem	1,398	29	63	48	92	52	73	8,767	10,466	10,668	6	6
Wynghene	4,518	45	16	32	95	33	56	7,586	7,063	6,979	2	2
Ypres - Ieper	1,561	44	90	12	12	35	43	6,815	15,187	15,338	11	4

18 POPULATION ET ÉTENDUE (TERRITORIALE ET BATIE) DES COMMUNES
COMPTANT, AU 31 DÉCEMBRE 1920, PLUS DE 5,000 HABITANTS.

BEVOLKING EN UITGESTREKTHEID (VAN GRONDGEBIED EN GEBOUWDE OPPELVLAKTE)
DER GEMEENTEN, DIE OP 31 DECEMBER 1920 MEER DAN 5,000 ZIELEN TELDEN.

Communes — Gemeenten	Etendue territoriale au 31-12-1920 Uitgestrekt- heid van grondgebied op 31-12-1920.		Etendue bâtie Gebouwde oppervlakte		Population au 31 décembre — Bevolking op 31 December			Habitants par hectare d'étend- ue territoriale Inwoners per hectare grond- gebied.	
	Hect. a. ca.		Hect. a. Hect. a.		1920 1928 1929			1910 1920	
VII. — Communes de 5,000 à moins de 10,000 habitants (suite). Gemeenten met 5,000 tot minder dan 10,000 zielen (vervolg).									
FLANDRE ORIENT. OOST-VLAANDEREN									
Aeltre	4,633	19 79	68 07	69 58	7,170	7,316	7,258	2	2
Assenede	3,218	51 25	49 94	50 57	5,358	5,474	5,479	2	2
Audenaerde - Audenaarde	222	45 24	42 72	43 72	6,225	6,461	6,379	31	28
Baesrode	826	03 90	40 22	41 70	5,321	5,836	5,922	6	6
Buggenhout	2,022	35 60	56 98	59 80	7,243	7,948	7,940	3	3
Cruyshautem	2,683	91 60	48 51	50 96	5,486	5,200	5,131	2	2
Calcken	2,047	93 70	48 36	48 63	5,372	4,483	4,488	3	3
Denderhautem	1,215	88 07	33 47	33 53	5,015	5,153	5,136	4	4
Denderleeuw	674	52 35	35 62	38 83	5,028	5,978	6,018	6	7
Deynze	866	32 40	32 87	33 83	5,039	5,196	5,157	6	6
Erembodegem	1,191	05 20	44 34	44 88	6,336	7,474	7,501	5	5
Evergem	3,338	36 10	62 15	63 55	8,696	8,867	8,979	3	3
Exaerde	2,099	86 10	43 66	43 87	5,060	4,984	4,976	2	2
Lede	1,213	49 32	50 42	51 25	6,738	7,343	7,330	5	6
Lebbeke	1,548	62 30	66 53	69 50	9,436	10,272	10,375	6	6
Meirelbeke	1,484	53 15	67 69	70 29	6,856	7,785	7,965	4	5
Melle	1,230	57 60	65 72	68 11	6,044	6,464	6,556	5	5
Moerbeke (Gand-Gent)	3,782	62 60	60 45	64 47	6,269	6,007	6,002	2	2
Nederbrakel	872	04 90	33 15	33 84	5,084	5,316	5,343	6	6
Ninove	1,092	68 49	73 14	78 59	9,380	10,268	10,355	8	9
Oostacker	1,764	46 67	44 23	45 60	5,044	5,545	5,728	3	3
Saint-Gilles-Waes - St-Gillis- Waas	2,240	04 70	60 20	60 76	5,290	5,492	5,498	2	2
St-Gilles-lez-Termonde - St- Gillis bij Dendermonde	1,062	19 94	52 12	52 78	6,887	7,531	7,698	6	6
Selzaete	1,357	99 11	66 67	67 87	7,015	7,906	8,060	5	5
Sinay	2,648	69 30	41 99	43 07	5,199	5,206	5,149	2	2
Sleydinge	2,074	34 40	43 43	44 49	5,366	5,500	5,489	3	3
Somergem	2,792	30 56	35 09	37 32	5,380	5,768	5,774	2	2
Stekene	3,133	16 05	00 59	62 05	8,268	8,653	8,635	3	3
Termonde - Dendermonde	805	35 04	47 51	47 66	8,307	10,005	9,997	13	10
Tronchiennes - Drongen	2,946	38 60	49 54	54 01	5,298	5,653	5,736	2	2
Wachtebeke	3,217	22 01	56 73	57 79	5,075	5,112	5,085	2	2
Waerschoot	2,190	76 17	57 26	58 73	6,055	6,497	6,630	3	3
Waesmunster	3,202	15 20	33 34	34 56	5,813	5,854	5,911	2	2
HAINAUT. HENEGOUWEN									
Braine-le-Comte - 's Graven- brakel	3,999	59 78	76 53	77 35	9,339	9,799	9,858	2	2
Carnières	760	95 10	48 84	49 16	8,193	8,609	8,566	11	11
Chapelle-lez-Herlaimont	820	56 85	72 01	73 17	7,423	7,610	7,527	9	9
Cuesmes	944	39 00	86 37	86 68	9,901	10,279	10,325	10	10
Ecaussinnes-d'Enghien	1,753	38 80	66 94	67 00	7,224	7,378	7,319	4	4
Ellezelles	2,395	84 10	45 98	46 88	5,026	5,084	5,058	2	2
Farciennes	933	00 40	63 25	63 46	9,565	10,576	10,691	10	10
Fayt-lez-Manage	262	38 00	34 43	35 29	5,084	5,193	5,099	19	19
Flénu	379	76 40	36 03	43 83	5,701	5,737	5,711	14	15
Fleurus	1,506	57 80	55 61	55 67	6,497	6,907	6,942	4	4
Fontaine-l'Évêque	1,143	88 11	81 67	82 04	7,192	7,617	7,572	6	6
Forchies-la-Marche	636	59 40	36 81	36 81	6,408	6,519	6,355	10	10
Ghlin	2,146	09 20	45 50	47 54	5,735	5,800	5,959	3	3
Gosselies	1,187	96 17	72 61	73 08	9,615	9,831	9,855	8	8
Haine-Saint-Paul	378	17 00	59 35	60 53	7,390	7,587	7,618	19	20
Haine-Saint-Pierre	500	86 40	75 98	76 07	7,145	7,063	7,007	14	14

POPULATION ET ÉTENDUE (TERRITORIALE ET BATIE) DES COMMUNES 19
COMPTANT, AU 31 DÉCEMBRE 1920, PLUS DE 5,000 HABITANTS.

BEVOLKING EN UITGESTREKTHEID (VAN GRONDGEBIED EN GEBOUWDE OPPERVLAKTE)
DER GEMEENTEN, DIE OP 31 DECEMBER 1920 MEER DAN 5,000 ZIELEN TELDEN.

Communes — Gemeenten	Etendue territoriale au 31-12-1920 Uitgestrektheid van grondgebied op 31-12-1920			Etendue bâtie Gebouwde oppervlakte		Population au 31 décembre — Bevolking op 31 December			Habitants par hectare d'étendue territoriale. Inwoners per hectare grond- gebied			
				1928	1929	1920	1928	1929	1910	1920		
	Hect.	a.	ca.	Hect. a.	Hect. a.							
VII. — Communes de 5,000 à moins de 10,000 habitants (fin). Gemeenten met 5,000 tot minder dan 10,000 zielen (einde).												
HAINAUT (suite). HENEGOUWEN (vervolg)												
Houdeng-Aimeries	791	95	10	50	52	50	53	7,683	7,620	7,592	10.	10
Houdeng-Goegnies	887	84	30	58	05	58	18	9,147	8,809	8,765	10.	10
La Bouverie	292	25	14	42	94	43	30	7,842	7,877	7,925	26	27
Leuze	1,286	88	24	57	77	58	95	5,742	5,836	5,865	5	4
Leval-Trahegnies	776	07	70	40	33	41	64	6,002	6,577	6,773	8	8
Manage	938	75	80	62	80	63	18	5,213	5,221	5,222	5	6
Monceau-sur-Sambre	710	70	80	70	70	70	87	8,986	9,032	9,050	12	13
Morianwelz	963	01	95	66	61	67	25	8,031	8,143	8,026	9	8
Péruwelz	1,257	22	85	73	96	76	11	7,723	7,945	7,927	6	6
Pont-à-Celles	1,454	47	70	39	66	39	73	5,621	5,451	5,470	4	4
Ransart	568	03	70	43	42	43	56	9,501	10,281	10,260	17	17
Strépy-Bracquegnies	775	67	80	55	17	55	36	8,232	8,396	8,355	10	11
Thuin	1,544	22	97	45	88	45	97	6,306	6,626	6,620	4	4
Trazegnies	892	42	08	55	42	56	36	6,829	6,962	6,902	8	8
Wanfercée-Baulet	956	51	30	33	01	33	38	6,034	5,909	5,868	7	6
LIÈGE - LUIK												
Amay	923	39	31	47	17	48	15	5,795	6,366	6,458	6	6
Andrimont	954	06	07	34	93	36	46	5,581	6,508	6,664	6	6
Chênée	424	87	06	46	82	47	68	9,650	9,904	9,920	23	23
Ensival	457	64	62	28	56	28	98	6,652	6,288	6,261	15	15
Flémalle-Grande	316	17	67	42	37	42	96	5,025	5,466	5,673	16	16
Flémalle-Haute	404	79	59	52	11	53	51	5,044	5,644	5,868	12	12
Grâce-Berleur	470	75	80	43	04	44	79	5,836	6,458	6,621	12	12
Jupille	665	92	28	45	31	47	14	6,646	7,623	7,636	10	10
Marchin	2,193	68	88	41	88	42	18	5,167	5,133	5,087	3	2
Montegnée	321	82	04	43	62	44	34	9,700	10,467	10,552	29	30
Saint-Georges	2,045	52	21	41	19	41	35	6,251	6,397	6,372	3	3
Saint-Nicolas	257	67	10	34	91	35	56	8,538	8,389	8,552	35	33
Spa	3,593	06	89	46	15	46	72	7,711	8,183	8,163	2	2
Stavelot	5,684	67	39	37	67	38	30	5,039	5,085	5,062	1	1
Tilleur	133	04	93	32	95	33	05	6,323	6,680	6,689	51	48
Wandre	672	86	60	29	45	29	91	6,065	6,416	6,613	8	9
LIMBOURG. LIMBURG.												
Bourg-Léopold - Leopolds- burg	1,290	55	15	22	54	23	05	5,162	5,681	5,796	3	4
Genck	8,787	38	91	100	64	107	76	6,276	24,597	28,003	1	1
Lommel	10,207	84	20	83	91	89	05	7,811	9,623	9,791	1	1
Maeseycck	2,722	09	94	34	78	36	87	5,117	5,611	5,678	2	2
Tessenderloo	5,138	96	51	36	02	44	43	5,440	6,292	6,398	1	1
NAMUR - NAMEN.												
Andenne	1,537	03	51	41	84	42	21	7,258	7,553	7,543	5	5
Auvclais	715	27	98	73	55	74	20	7,329	7,290	7,455	10	10
Ciney	2,893	83	56	26	29	36	60	5,259	5,171	5,191	2	2
Dinant	1,833	59	57	29	70	30	25	5,613	6,628	6,612	4	3
Jambes	770	90	75	46	35	46	74	7,017	7,656	7,968	8	9
Saint-Servais	353	22	43	38	94	39	51	6,353	7,346	7,290	15	18
Tamines	613	86	80	38	90	39	15	5,402	6,405	6,481	9	9

RÉPARTITION DES HABITANTS SOUS LE RAPPORT
DU PAYS DE NATIONALITÉ

INDEELING VAN DE INWONERS NAAR HET LAND VAN NATIONALITEIT.

(Source : Recensements généraux.)

(Bron : Algem. Volkstellingen.)

PAYS DE NATIONALITÉ. — LAND VAN NATIONALITEIT.	Anvers. Antwerpen.	Brabant. Brabant.	Flandre occid. West-Vlaand.	Flandre orientale Oost-Vlaand.	Hainaut. Henegouwen.	Liège. Luik.	Limbourg. Limburg.	Luxembourg. Luxemburg.	Namur. Namen.	Le Royaume. Het Rijk.
1910										
Belgique-België	909,840	1,402,148	863,586	1,110,200	1,196,618	841,642	269,139	220,523	355,541	7,169,237
Allemagne-Duitschland . . .	10,770	16,961	898	1,251	2,318	20,638	1,007	2,506	661	57,010
France-Frankrijk	3,031	22,449	7,256	2,022	30,825	5,095	473	3,667	5,357	80,765
Iles Britanniques - Britsche Eilanden	2,070	2,947	648	454	332	330	55	25	113	6,974
Luxembourg (Gr.-Duché) - Luxemburg (Gr.-Hertogd.).	317	2,438	78	123	404	2,493	41	4,070	403	10,367
Pays-Bas-Nederland	31,686	13,574	1,272	5,522	734	12,939	4,902	78	243	70,950
Espagne-Espanje	128	345	27	20	121	208	1	5	45	900
Danemark-Denemarken . . .	376	46	4	22	4	3	2	1	»	458
Italie-Italië	365	1,883	84	123	461	1,165	13	222	174	4,490
Russie-Rusland	3,977	1,468	74	124	214	1,569	13	16	36	7,491
Suisse-Zwitserland	348	1,129	28	45	333	339	5	36	72	2,335
Autres pays d'Europe. — Andere Europ. landen.	5,201	2,925	112	235	252	928	5	18	72	9,748
Autres pays.—Andere lan- den	568	1,364	68	204	251	392	35	48	129	3,059
Total-Totaal	968,677	1,469,677	874,135	1,120,335	1,232,867	888,341	275,691	231,215	362,846	7,423,784
Habitants de na- (H.-M. tional. étrangère.) F.-V. Inw. van vreemde nationaliteit (Tot.	29,100 29,737 58,837	31,631 35,898 67,529	4,778 5,771 10,549	4,691 5,444 10,135	17,677 18,572 36,249	22,396 24,303 46,699	2,850 3,702 6,552	5,404 5,288 10,692	3,157 4,148 7,305	121,684 132,863 254,547
Proport. ‰ d'étrangers. Verh. vreemdelingen ‰.	60.74	45.95	12.07	9.05	29.40	52.57	23.77	46.24	20.13	34.29
1920										
Belgique-België	986,178	1,482,036	796,434	1,100,203	1,188,118	846,404	297,001	216,448	343,070	7,255,892
Allemagne-Duitschland . . .	1,063	2,155	124	184	586	3,086	261	302	199	7,960
France-Frankrijk	2,277	17,590	5,237	1,886	27,750	4,573	328	3,609	4,059	67,309
Iles Britanniques - Britsche Eilanden	1,753	2,513	595	306	522	352	38	39	128	6,246
Luxembourg (Gr.-Duché) - Luxemburg (Gr.-Hertogd.).	148	1,140	30	14	354	1,048	10	2,795	254	5,793
Pays-Bas-Nederland	17,932	6,803	834	4,220	831	5,378	2,757	57	239	39,051
Espagne-Espanje	121	700	19	22	156	122	1	25	29	1,195
Danemark-Denemarken . . .	201	92	18	17	10	3	1	1	»	343
Italie-Italië	109	1,300	77	94	768	845	16	324	190	3,723
Pologne-Polen	3,091	1,875	22	5	152	154	7	18	5	5,329
Russie-Rusland	2,042	991	29	37	222	467	2	16	17	3,823
Suisse-Zwitserland	238	838	30	22	327	192	8	55	60	1,770
Autres pays d'Europe. — Andere Europ. landen.	1,131	2,368	52	137	165	295	3	24	50	4,225
Autres pays.—Andere lan- den	679	1,298	186	178	310	173	22	26	38	2,910
Total-Totaal	1,016,963	1,521,699	803,687	1,107,325	1,220,271	863,092	300,455	223,739	348,338	7,405,569
Habitants de na- (H.-M. tional. étrangère.) F.-V. Inw. van vreemde nationaliteit (Tot.	15,188 15,597 30,785	18,140 21,523 39,663	3,005 4,248 7,253	3,225 3,897 7,122	14,849 17,304 32,153	7,443 9,245 16,688	1,426 2,028 3,454	3,348 3,943 7,291	2,341 2,927 5,268	68,965 80,712 149,677
Proport. ‰ d'étrangers. Verh. vreemdelingen ‰.	30.27	26.06	9.02	6.43	26.35	19.33	11.50	32.59	15.12	20.21

RÉPARTITION DES HABITANTS SOUS LE RAPPORT DE L'ÂGE
D'APRÈS LES RECENSEMENTS GÉNÉRAUX

AGES — LEEFTIJD.	Chiffres absolus — Absolute cijfers.						Proportion % Verhouding %		
	1910			1920			1920		
	Hommes mannen	Femmes Vrouwen	TOTAL TOTAAL	Hommes Mannen	Femmes Vrouwen	TOTAL TOTAAL	Hommes Mannen	Femmes Vrouwen	Total Totaal
Moins d'un an. Beneden 1 j.	80,745	78,849	159,594	76,813	74,280	151,093	21.1	19.7	20.4
De 1 à moins de 2 ans.	75,023	73,583	148,606	57,337	55,515	112,852	15.7	14.8	15.2
Van 2 tot beneden 3 jaar.	75,664	75,263	150,927	40,580	39,921	80,501	11.1	10.6	10.9
3 " 4	75,687	75,484	151,171	40,166	39,800	80,056	11.0	10.6	10.8
4 " 5	74,689	74,549	149,238	45,170	44,193	89,363	12.4	11.8	12.1
5 " 6	75,070	75,028	150,098	55,115	54,230	109,345	15.1	14.4	14.8
6 " 7	76,418	75,743	152,161	65,294	64,928	130,222	17.9	17.2	17.6
7 " 8	75,798	75,295	151,093	66,791	66,464	133,255	18.3	17.7	18.0
8 " 9	77,536	76,870	154,406	67,799	67,478	135,277	18.6	17.9	18.2
9 " 10	78,952	78,311	157,263	65,466	65,361	130,827	18.0	17.4	17.7
Moins de 10 ans Beneden 10 jaar.	765,582	758,975	1,524,557	580,531	572,260	1,152,791	159.2	152.1	155.7
De 10 à moins de 11 ans.	75,893	74,971	150,864	68,547	67,848	136,395	18.8	18.0	18.4
Van 11 tot beneden 12 jaar.	74,386	74,733	149,119	68,750	67,792	136,542	18.9	18.0	18.4
12 " 13	73,110	72,371	145,481	69,928	70,200	140,128	19.2	18.7	18.9
13 " 14	74,346	74,102	148,448	71,333	71,173	142,506	19.6	18.9	19.2
14 " 15	74,712	73,838	148,550	70,737	70,451	141,188	19.4	18.7	19.1
15 " 16	70,093	70,088	140,181	71,472	71,685	143,157	19.6	19.1	19.3
16 " 17	70,329	69,368	139,697	72,347	71,835	144,182	19.9	19.1	19.5
17 " 18	69,472	69,594	139,066	71,989	72,398	144,387	19.8	19.3	19.5
18 " 19	66,892	66,797	133,689	73,504	73,306	146,810	20.2	19.5	19.8
19 " 20	67,624	66,664	134,288	74,849	74,270	149,119	20.5	19.7	20.1
Moins de 20 ans. Beneden 20 jaar.	1,482,439	1,471,501	2,953,940	1,293,987	1,283,218	2,577,205	355.1	341.1	347.9
De 20 à moins de 21 ans.	64,418	64,539	128,957	71,620	70,916	142,536	19.7	18.9	19.3
Van 21 tot beneden 22 jaar.	64,526	63,871	128,397	69,303	69,882	139,185	19.0	18.6	18.8
22 " 23	60,515	62,446	122,961	67,572	67,773	135,345	18.5	18.0	18.3
23 " 24	63,607	62,935	126,542	67,254	68,467	135,721	18.5	18.2	18.3
24 " 25	61,741	61,581	123,322	66,105	67,695	133,800	18.1	18.0	18.1
25 " 26	62,319	61,672	123,991	62,051	64,217	126,268	17.0	17.1	17.1
26 " 27	61,328	60,770	122,098	59,727	62,753	122,480	16.4	16.7	16.5
27 " 28	60,549	59,989	120,538	57,806	62,476	120,282	15.9	16.6	16.2
28 " 29	61,212	60,432	121,644	56,197	59,710	115,907	15.4	15.9	15.7
29 " 30	59,095	58,751	117,846	56,272	59,355	115,627	15.4	15.8	15.6
Moins de 30 ans. Beneden 30 jaar.	2,103,749	2,088,487	4,192,236	1,927,894	1,936,462	3,864,356	529.0	514.9	521.8
De 30 à moins de 31 ans.	55,948	56,184	112,132	54,653	57,430	112,083	15.0	15.3	15.1
Van 31 tot beneden 32 jaar.	56,877	56,681	113,558	55,435	57,580	113,015	15.2	15.3	15.3
32 " 33	55,715	56,052	111,767	53,522	55,800	109,322	14.7	14.8	14.8
33 " 34	57,054	56,449	113,503	54,991	56,489	111,480	15.1	15.0	15.1
34 " 35	56,502	55,996	112,498	52,906	54,801	107,707	14.5	14.6	14.6
35 " 36	54,627	54,484	109,111	54,048	55,281	109,329	14.8	14.7	14.8
36 " 37	53,877	53,257	107,134	53,903	55,024	108,927	14.8	14.6	14.7
37 " 38	52,700	52,597	105,297	53,335	54,022	107,357	14.6	14.4	14.5
38 " 39	51,103	51,595	102,698	54,018	54,222	108,240	14.8	14.4	14.6
39 " 40	45,329	45,194	90,523	52,135	52,599	104,734	14.3	14.0	14.1
Moins de 40 ans. Beneden 40 jaar.	2,643,481	2,626,976	5,270,457	2,466,840	2,489,710	4,956,550	676.8	662.0	669.4
De 40 à moins de 41 ans.	47,315	46,934	94,249	49,590	50,992	100,582	13.6	13.6	13.6
Van 41 tot beneden 42 jaar.	45,895	45,827	91,722	50,726	51,231	101,957	13.9	13.6	13.8
42 " 43	43,963	44,056	88,019	49,530	50,596	100,126	13.6	13.5	13.5
43 " 44	44,649	44,321	88,970	50,845	50,950	101,795	14.0	13.6	13.7
44 " 45	43,548	44,465	88,013	49,807	50,645	100,452	13.7	13.5	13.6

N. — Pour les recensements de 1866, 1880, 1890, 1900 (chiffres absolus et proportion %/oo) et 1914 (proportion %/oo), voir l'Annuaire de 1914.
t. XLV, pp. 86 et suiv. — Voor de tellingen van 1866, 1880, 1890, 1900, (absolute cijfers en verhouding %/oo) en 1914 (verhouding %/oo), zie
« Annuaire » voor 1914, boekd. XLV, blz. 86 en volgende.

INDEELING VAN DE INWONERS NAAR DEN LEEFTIJD
VOLGENS DE ALGEMEENE TELLINGEN.

23

AGES — LEEFTIJD.	Chiffres absolus - Absolute cijfers.						Proportion % Verhouding %		
	1910			1920			1920		
	Hommes Mannen	Femmes Vrouwen	TOTAL TOTAAL	Hommes Mannen	Femmes Vrouwen	TOTAL TOTAAL	Hommes Mannen	Femmes Vrouwen	Total Totaal
De 45 à moins de 46 ans.	40,733	41,420	82,153	48,679	49,862	98,541	13.4	13.3	13.3
Van 46 tot beneden 47 jaar.	40,255	40,691	80,946	47,231	47,918	95,149	13.0	12.7	12.8
47 » 48	39,538	40,181	79,719	46,756	47,284	94,040	12.8	12.6	12.7
48 » 49	36,559	37,411	73,970	44,941	46,465	91,406	12.3	12.4	12.3
49 » 50	35,800	36,342	72,142	40,005	40,688	80,693	11.0	10.8	10.9
Moins de 50 ans. Beneden 50 jaar.	3,061,736	3,048,624	6,110,360	2,944,950	2,976,341	5,921,291	808.1	791.6	799.6
De 50 à moins de 51 ans.	35,590	36,638	72,228	41,342	42,186	83,528	11.3	11.2	11.3
Van 51 tot beneden 52 jaar.	35,381	37,065	72,446	40,135	41,229	81,364	11.0	11.0	11.0
52 » 53	33,318	34,827	68,145	38,271	39,220	77,491	10.5	10.4	10.5
53 » 54	31,831	33,581	65,412	38,022	39,310	77,332	10.4	10.5	10.4
54 » 55	29,823	31,381	61,204	36,978	39,230	76,208	10.1	10.4	10.3
55 » 56	27,155	28,970	56,125	34,607	36,625	71,232	9.5	9.7	9.6
56 » 57	27,421	29,729	57,150	33,594	35,380	68,974	9.2	9.4	9.3
57 » 58	25,691	27,490	53,181	33,024	34,893	67,917	9.1	9.2	9.2
58 » 59	26,147	28,736	54,883	30,077	32,133	62,210	8.3	8.5	8.4
59 » 60	25,109	27,627	52,736	29,020	30,957	59,977	8.0	8.2	8.1
Moins de 60 ans. Beneden 60 jaar.	3,359,202	3,364,668	6,723,870	3,300,020	3,347,504	6,647,524	905.5	890.1	897.7
De 60 à moins de 61 ans.	24,570	27,207	51,777	28,586	31,186	59,772	7.8	8.3	8.1
Van 61 tot beneden 62 jaar.	23,497	26,149	49,646	28,040	30,797	58,837	7.7	8.2	7.9
62 » 63	21,332	23,604	44,936	25,496	28,683	54,179	7.0	7.6	7.3
63 » 64	19,588	22,062	41,650	24,142	27,264	51,406	6.6	7.2	6.9
64 » 65	18,059	20,772	38,831	22,137	25,018	47,155	6.1	6.7	6.4
65 » 66	20,479	23,258	43,737	19,619	22,816	42,435	5.4	6.1	5.7
66 » 67	19,504	22,067	41,571	19,449	22,952	42,401	5.3	6.1	5.7
67 » 68	18,274	20,800	39,074	17,671	20,777	38,448	4.9	5.5	5.2
68 » 69	17,501	20,225	37,726	17,500	21,159	38,659	4.8	5.6	5.2
69 » 70	16,394	19,036	35,430	16,147	19,678	35,825	4.4	5.2	4.8
Moins de 70 ans. Beneden 70 jaar.	3,558,400	3,589,848	7,148,248	3,518,807	3,597,834	7,116,641	965.5	956.6	960.9
De 70 à moins de 71 ans.	15,419	18,196	33,615	15,718	19,093	34,811	4.3	5.1	4.7
Van 71 tot beneden 72 jaar.	13,838	16,095	29,933	13,906	17,440	31,346	3.8	4.6	4.2
72 » 73	12,934	15,260	28,194	12,225	14,987	27,212	3.4	4.0	3.7
73 » 74	11,095	13,241	24,336	10,681	13,337	24,018	2.9	3.5	3.2
74 » 75	10,397	12,663	23,060	9,170	11,930	21,100	2.5	3.2	2.9
75 » 76	9,366	11,611	20,977	9,929	12,754	22,683	2.7	3.4	3.1
76 » 77	8,401	10,247	18,648	8,862	11,228	20,090	2.4	3.0	2.7
77 » 78	7,110	8,988	16,098	7,768	10,109	17,877	2.1	2.7	2.4
78 » 79	5,879	7,490	13,369	6,733	8,919	15,652	1.9	2.4	2.1
79 » 80	5,260	6,893	12,153	5,791	7,926	13,717	1.6	2.1	1.9
Moins de 80 ans. Beneden 80 jaar.	3,658,099	3,710,532	7,368,631	3,619,590	3,725,557	7,345,147	993.1	990.6	991.8
De 80 à moins de 81 ans.	4,701	6,411	11,112	4,483	6,391	10,874	1.2	1.7	1.5
Van 81 tot beneden 82 jaar.	3,803	5,005	8,808	3,924	5,497	9,421	1.1	1.4	1.3
82 » 83	3,217	4,332	7,549	3,244	4,724	7,968	0.9	1.2	1.1
83 » 84	2,630	3,522	6,152	2,395	3,615	6,010	0.7	1.0	0.8
84 » 85	2,088	3,191	5,279	2,007	3,171	5,178	0.5	0.8	0.7
85 ans et plus - 85 jaar en meer.	6,246	9,997	16,243	5,659	9,030	14,689	1.5	2.4	1.9
Age inconnu Leeftijd onbekend.	6	4	10	3,686	3,326	7,012	1.0	0.9	0.9
Total - Totaal . .	3,680,790	3,742,994	7,423,784	3,644,988	3,761,311	7,406,299	1000.0	1000.0	1000.0
				(a)	(a)	(a)			

(a) Y compris 687 hommes et 43 femmes, non compris dans le chiffre donné antérieurement pour la population recensée. Voir « Population recensement général de 1920 », t. II, p. 449. — Met inbegrip van 687 mannen en 43 vrouwen niet meegeteld onder het vroeger opgegeven cijfer der getelde bevolking. Zie « Population recensement général de 1920 », boekd. II, blz. 449.

RÉPARTITION DES HABITANTS
SOUS LE RAPPORT DU DEGRÉ D'INSTRUCTION COMPARÉ A L'AGE
D'APRÈS LE RECENSEMENT GÉNÉRAL DU 31 DÉCEMBRE 1920.

AGE. LEEFTIJD.	NOMBRE D'HABITANTS. AANTAL INWONERS.			HABITANTS SACHANT LIRE ET ÉCRIRE. INWONERS, DIE KUNNEN LEZEN EN SCHRIJVEN.			PROPORTION % VERHOUDING %		
	Hombres. Mannen.	Femmes. Vrouwen.	TOTAL. TOTAAL.	Hombres. Mannen.	Femmes. Vrouwen.	TOTAL. TOTAAL.	Hombres. Mannen.	Femmes. Vrouwen.	TOTAL. TOTAAL.
Moins de 5 ans. Beneden 5 jaar.	260,066	253,799	513,865	—	—	—	—	—	—
De 5 à moins de 6 ans.	55,115	54,230	109,345	8,007	8,586	16,593	14.5	15.8	15.2
Van 6 tot beneden 7 jaar.	65,294	64,928	130,222	19,019	21,885	40,904	29.1	33.7	31.4
7 » 8 »	66,791	66,464	133,255	43,637	47,467	91,104	65.3	71.4	68.4
8 » 9 »	67,799	67,478	135,277	51,748	54,927	106,675	76.3	81.4	78.8
9 » 10 »	65,466	65,361	130,827	56,350	58,174	114,524	86.1	89.0	87.5
Moins de 10 ans. Bened. 10 jaar	580,531	572,260	1,152,791	178,761	191,039	369,800	30.8	33.4	32.1
De 10 à moins de 11 ans.	68,547	67,848	136,395	63,258	63,606	126,954	92.3	93.9	93.1
Van 11 tot beneden 12 jaar.	68,750	67,792	136,542	65,000	65,002	130,002	94.5	95.9	95.2
12 » 13 »	69,928	70,200	140,128	66,997	67,986	134,983	95.8	96.8	96.3
13 » 14 »	71,333	71,173	142,506	68,563	69,120	137,683	96.2	97.1	96.6
14 » 15 »	70,737	70,451	141,188	67,872	68,568	136,440	96.0	97.3	96.6
Moins de 15 ans. Bened. 15 jaar	929,826	919,724	1,849,550	510,451	525,411	1,035,862	54.9	57.1	56.0
De 15 à moins de 16 ans.	71,472	71,685	143,157	68,569	69,703	138,272	95.9	97.2	96.6
Van 16 tot beneden 17 jaar.	72,347	71,835	144,182	69,455	70,063	139,518	96.0	97.5	96.8
17 » 18 »	71,989	72,398	144,387	69,219	70,652	139,871	96.1	97.6	96.9
18 » 19 »	73,504	73,306	146,810	70,671	71,422	142,093	96.2	97.4	96.8
19 » 20 »	74,849	74,270	149,119	71,924	72,169	144,093	96.1	97.2	96.6
Moins de 20 ans. Bened. 20 jaar	1,293,987	1,283,218	2,577,205	860,289	879,420	1,739,709	66.5	68.5	67.5
De 20 à moins de 21 ans.	71,620	70,916	142,536	68,760	68,813	137,573	96.0	97.0	96.5
Van 21 tot beneden 22 jaar.	69,303	69,882	139,185	66,744	67,688	134,432	96.3	96.9	96.6
22 » 23 »	67,572	67,773	135,345	65,121	65,508	130,629	96.4	96.7	96.5
23 » 24 »	67,254	68,467	135,721	64,965	66,133	131,098	96.5	96.6	96.5
24 » 25 »	66,105	67,695	133,800	63,688	65,295	128,983	96.3	96.5	96.4
Moins de 25 ans. Bened. 25 jaar	1,635,841	1,627,951	3,263,792	1,189,507	1,212,857	2,402,364	72.7	74.5	73.6
De 25 à moins de 26 ans.	62,051	64,217	126,268	59,792	61,844	121,636	96.4	96.3	96.3
Van 26 tot beneden 27 jaar.	59,727	62,753	122,480	57,649	60,366	118,015	96.5	96.2	96.3
27 » 28 »	57,806	62,476	120,282	55,859	60,050	115,909	96.6	96.1	96.3
28 » 29 »	56,197	59,710	115,907	54,120	57,278	111,398	96.3	95.9	96.1
29 » 30 »	56,272	59,355	115,627	54,176	56,870	111,046	96.3	95.8	96.0
Moins de 30 ans. Bened. 30 jaar	1,927,894	1,936,462	3,864,356	1,471,103	1,509,265	2,980,368	76.3	77.9	77.1
De 30 à moins de 31 ans.	54,653	57,430	112,083	52,489	54,967	107,456	96.0	95.7	95.9
Van 31 tot beneden 32 jaar.	55,435	57,580	113,015	53,154	55,034	108,188	95.9	95.6	95.7
32 » 33 »	53,522	55,800	109,322	51,258	53,250	104,508	95.8	95.4	95.6
33 » 34 »	54,991	56,489	111,480	52,608	53,791	106,399	95.7	95.2	95.4
34 » 35 »	52,906	54,801	107,707	50,576	52,080	102,656	95.6	95.0	95.3
Moins de 35 ans. Bened. 35 jaar	2,199,401	2,218,562	4,417,963	1,731,188	1,778,387	3,509,575	78.7	80.1	79.4
De 35 à moins de 36 ans.	54,048	55,281	109,329	51,592	52,391	103,983	95.5	94.8	95.1
Van 36 tot beneden 37 jaar.	53,903	55,024	108,927	51,344	52,029	103,373	95.2	94.6	94.9
37 » 38 »	53,335	54,022	107,357	50,759	50,950	101,709	95.2	94.3	94.7
38 » 39 »	54,018	54,222	108,240	51,321	50,984	102,305	95.0	94.0	94.5
39 » 40 »	52,135	52,599	104,734	49,283	49,330	98,613	94.5	93.8	94.1
Moins de 40 ans. Bened. 40 jaar	2,466,840	2,489,710	4,956,550	1,985,487	2,034,071	4,019,558	80.5	81.7	81.0
De 40 à moins de 41 ans.	49,590	50,992	100,582	46,903	47,742	94,645	94.6	93.6	94.1
Van 41 tot beneden 42 jaar.	50,726	51,231	101,957	47,828	47,692	95,520	94.3	93.1	93.7
42 » 43 »	49,530	50,596	100,126	46,554	47,118	93,672	94.0	93.1	93.6
43 » 44 »	50,845	50,950	101,795	47,725	47,413	95,138	93.9	93.1	93.5
44 » 45 »	49,807	50,645	100,452	46,074	46,917	92,991	93.7	92.6	93.2
Moins de 45 ans. Bened. 45 jaar	2,717,338	2,744,124	5,461,462	2,221,171	2,270,953	4,492,124	81.7	82.8	82.3

INDEELING VAN DE INWONERS
NAAR DEN GRAAD VAN ONDERRICHT VERGELEKEN MET DEN LEEFTIJD

25

NAAR DE ALGEMEENE TELLING VAN 31 DECEMBER 1920.

AGE. LEEFTIJD.	NOMBRE D'HABITANTS. AANTAL INWONERS.			HABITANTS SACHANT LIRE ET ÉCRIRE. INWONERS DIE KUNNEN LEZEN EN SCHRIJVEN.			PROPORTION %. VERHOUDING %.		
	Hombres. Mannen.	Femmes. Vrouwen.	TOTAL. TOTAAL.	Hombres. Mannen.	Femmes. Vrouwen.	TOTAL. TOTAAL.	Hombres. Mannen.	Femmes. Vrouwen.	TOTAL. TOTAAL.
De 45 à moins de 46 ans.	48,679	49,862	98,541	45,513	45,985	91,498	93.5	92.2	92.8
Van 46 tot beneden 47 jaar.	47,231	47,918	95,149	43,970	44,051	88,021	93.1	91.9	92.5
47 » 48 »	46,756	47,284	94,040	43,370	43,010	86,380	92.7	91.0	91.8
48 » 49 »	44,941	46,465	91,406	41,759	42,105	83,864	92.9	90.6	91.8
49 » 50 »	40,005	40,688	80,693	37,023	36,772	73,795	92.5	90.4	91.4
Moins de 50 ans. Bened. 50 jaar	2,944,950	2,976,341	5,921,291	2,432,806	2,482,876	4,915,682	82.6	82.7	83.0
De 50 à moins de 51 ans.	41,342	42,186	83,528	38,085	38,058	76,143	92.1	90.2	91.1
Van 51 tot beneden 52 jaar.	40,135	41,229	81,364	36,921	36,650	73,571	92.0	88.9	90.4
52 » 53 »	38,271	39,220	77,491	35,254	34,935	70,189	92.1	89.1	90.6
53 » 54 »	38,022	39,310	77,332	34,862	34,708	69,570	91.7	88.3	90.0
54 » 55 »	36,978	39,230	76,208	33,669	34,986	68,655	91.0	87.7	89.3
Moins de 55 ans. Bened. 55 jaar	3,139,698	3,177,516	6,317,214	2,611,597	2,661,613	5,273,210	83.2	83.8	83.5
De 55 à moins de 56 ans.	34,607	36,625	71,232	31,374	31,614	62,988	90.7	86.4	88.1
Van 56 tot beneden 57 jaar.	33,594	35,380	68,974	30,248	30,251	60,499	90.0	85.5	87.7
57 » 58 »	33,024	34,893	67,917	29,665	29,538	59,203	89.8	84.6	87.2
58 » 59 »	30,077	32,133	62,210	26,956	27,137	54,093	89.6	84.5	87.0
59 » 60 »	29,020	30,957	59,977	25,884	25,804	51,688	89.2	83.3	86.2
Moins de 60 ans. Bened. 60 jaar	3,300,020	3,347,504	6,647,524	2,755,724	2,805,957	5,561,681	83.3	83.8	83.7
De 60 à moins de 61 ans.	28,586	31,186	59,772	25,234	25,707	50,941	88.3	82.4	85.2
Van 61 tot beneden 62 jaar.	28,040	30,797	58,837	24,482	25,099	49,581	87.3	81.5	84.3
62 » 63 »	25,496	28,683	54,179	22,206	23,106	45,312	87.1	80.5	83.6
63 » 64 »	24,142	27,264	51,406	20,977	21,631	42,608	86.9	79.3	82.9
64 » 65 »	22,137	25,018	47,155	19,264	19,899	39,163	87.0	79.5	83.0
Moins de 65 ans. Bened. 65 jaar	3,428,421	3,490,452	6,918,873	2,867,887	2,921,399	5,789,286	83.6	83.7	83.7
De 65 à moins de 66 ans.	19,619	22,816	42,435	17,001	17,988	34,989	86.7	78.8	82.5
Van 66 tot beneden 67 jaar.	19,449	22,952	42,401	16,712	17,736	34,448	85.9	77.3	81.2
67 » 68 »	17,671	20,777	38,448	14,911	15,891	30,802	84.4	76.5	80.1
68 » 69 »	17,500	21,159	38,659	14,678	15,899	30,577	83.9	75.1	79.1
69 » 70 »	16,147	19,678	35,825	13,353	14,572	27,925	82.7	74.0	77.9
Moins de 70 ans. Bened. 70 jaar	3,518,807	3,597,834	7,116,641	2,944,542	3,003,485	5,948,027	83.7	83.5	83.6
De 70 à moins de 71 ans.	15,718	19,093	34,811	12,860	13,883	26,743	81.8	72.7	76.8
Van 71 tot beneden 72 jaar.	13,906	17,440	31,346	11,251	12,316	23,567	80.9	70.6	75.2
72 » 73 »	12,225	14,987	27,212	9,912	10,714	20,626	81.1	71.5	75.8
73 » 74 »	10,681	13,337	24,018	8,658	9,425	18,083	81.1	70.7	75.3
74 » 75 »	9,170	11,930	21,100	7,241	8,294	15,535	79.0	69.5	73.6
Moins de 75 ans. Bened. 75 jaar	3,580,507	3,674,621	7,255,128	2,994,464	3,058,117	6,052,581	83.6	83.2	83.4
De 75 à moins de 76 ans.	9,929	12,754	22,683	7,668	8,554	16,222	77.2	67.1	71.5
Van 76 tot beneden 77 jaar.	8,862	11,228	20,090	6,758	7,344	14,102	76.3	65.4	70.2
77 » 78 »	7,768	10,109	17,877	5,885	6,638	12,523	75.8	65.7	70.0
78 » 79 »	6,733	8,919	15,652	5,033	5,698	10,731	74.8	63.9	68.5
79 » 80 »	5,791	7,926	13,717	4,268	4,972	9,240	73.7	62.7	67.4
Moins de 80 ans. Bened. 80 jaar	3,619,590	3,725,557	7,345,147	3,024,076	3,091,323	6,115,399	83.6	83.0	83.4
De 80 à moins de 81 ans.	4,483	6,391	10,874	3,192	3,908	7,100	71.2	61.1	65.3
Van 81 tot beneden 82 jaar.	3,924	5,497	9,421	2,856	3,372	6,228	72.8	61.3	66.1
82 » 83 »	3,244	4,724	7,968	2,309	2,833	5,142	71.2	60.0	64.5
83 » 84 »	2,395	3,615	6,010	1,667	2,227	3,894	69.6	61.6	64.8
84 » 85 »	2,007	3,171	5,178	1,433	1,924	3,357	71.4	60.7	64.8
Moins de 85 ans. Bened. 85 jaar	3,635,643	3,748,955	7,384,598	3,035,533	3,105,587	6,141,120	83.5	82.8	83.4
85 à — 90 ans. 85 tot — 90 jaar	4,744	7,318	12,062	3,258	4,354	7,612	68.7	59.5	63.1
90 à — 95 ans. 90 tot — 95 jaar	785	1,469	2,254	509	802	1,311	64.8	54.6	58.2
95 ans et plus. 95 jaar en oudr	130	243	373	96	142	238	73.8	58.4	63.8
Age inconnu. Leeftijd onbekd.	3,686	3,326	7,012	3,052	2,848	5,900	—	—	—
Total Totaal (a) . .	3,644,988	3,761,311	7,406,299	3,042,448	3,113,733	6,156,181	83.5	82.8	83.1
	(a)	(a)	(a)						

(a) Y compris 687 hommes et 43 femmes non compris dans le chiffre donné antérieurement pour la population recensée. Voir « Population, recensement général de 1920 », t. II, p. 440. — Met inbegrip van 687 mannen en 43 vrouwen niet meegeteld onder het vroeger opgegeven cijfer der getelde bevolking. Zie « Population, recensement général de 1920 », t. II, blz. 440.

(Source : Recensement général de 1920.)

ÉTAT CIVIL. — BURGERLIJKE STAAT.	Moins de 15 ans, beneden 15 jaar.	De 15 à moins de 20 ans, van 15 tot beneden 20 jaar.	De 20 à moins de 25 ans, van 20 tot beneden 25 jaar.	De 25 à moins de 30 ans, van 25 tot beneden 30 jaar.	De 30 à moins de 35 ans, van 30 tot beneden 35 jaar.	De 35 à moins de 40 ans, van 35 tot beneden 40 jaar.	De 40 à moins de 45 ans, van 40 tot beneden 45 jaar.	De 45 à moins de 50 ans, van 45 tot beneden 50 jaar.	De 50 à moins de 55 ans, van 50 tot beneden 55 jaar.
Chiffres absolus.									
Célibataires	H.-M. 929,826	362,766	284,751	141,809	71,825	47,876	37,240	30,047	24,725
Ongehuwden	F.-V. 919,722	355,381	239,556	122,595	69,272	48,926	40,967	35,536	31,105
	Tot. 1,849,548	718,147	524,307	264,404	141,097	96,802	78,207	65,583	55,830
Mariés	H.-M. 2	1,382	56,473	148,222	195,269	212,840	204,649	186,455	156,714
Gehuwden	F.-V. 2	8,046	103,774	180,684	203,353	210,097	198,263	176,396	142,913
	Tot. 2	9,428	160,247	328,906	398,622	422,937	402,912	362,851	299,627
Veufs	H.-M. 2	10	563	1,726	3,612	5,483	7,269	9,793	12,276
In weduwstaat	F.-V. 2	53	1,227	4,501	8,044	10,452	13,362	18,741	25,789
	Tot. 2	63	1,790	6,227	11,656	15,935	20,631	28,534	38,065
Divorcés	H.-M. 2	3	67	296	801	1,240	1,340	1,317	1,033
Gescheidenen van echt	F.-V. 2	14	176	731	1,431	1,673	1,822	1,544	1,368
	Tot. 2	17	243	1,027	2,232	2,913	3,162	2,861	2,401
Total	H.-M. 929,826	364,161	341,854	292,053	271,507	267,439	250,498	227,612	194,748
Totaal	F.-V. 919,724	363,494	344,733	308,511	282,100	271,148	254,414	232,217	201,175
	Total général. Alg. totaal. 1,849,550	727,655	686,587	600,564	553,607	538,587	504,912	459,829	395,923
Proportions pour cent par groupe d'âge.									
Célibataires	H.-M. 46.50	18.14	14.24	7.09	3.59	2.39	1.86	1.50	1.24
Ongehuwden	F.-V. 47.01	18.16	12.24	6.27	3.54	2.50	2.09	1.82	1.59
	Tot. 46.74	18.15	13.25	6.68	3.57	2.45	1.98	1.66	1.41
Mariés	H.-M. »	0.09	3.77	9.90	13.05	14.22	13.67	12.46	10.47
Gehuwden	F.-V. 0.00	0.54	6.94	12.08	13.60	14.05	13.26	11.80	9.56
	Tot. 0.00	0.32	5.36	11.00	13.32	14.14	13.47	12.13	10.01
Veufs	H.-M. »	0.01	0.40	1.23	2.58	3.91	5.18	6.98	8.75
In weduwstaat	F.-V. »	0.02	0.41	1.51	2.70	3.51	4.48	6.29	8.66
	Tot. »	0.01	0.41	1.42	2.66	3.64	4.71	6.51	8.68
Divorcés	H.-M. »	0.035	0.81	3.56	9.64	14.92	16.13	15.85	12.43
Gescheidenen van echt	F.-V. »	0.12	1.51	6.29	12.31	14.39	15.68	13.29	11.77
	Tot. »	0.08	1.22	5.15	11.20	14.64	15.87	14.35	12.05
Proportions entre habitants faisant partie du même groupe d'âge.									
Célibataires	H.-M. 100.00	99.62	83.30	48.55	26.45	17.90	14.87	13.20	12.70
Ongehuwden	F.-V. 100.00	97.77	69.49	39.74	24.56	18.04	16.11	15.30	15.46
	Tot. 100.00	98.69	76.36	44.02	25.49	17.98	15.49	14.26	14.10
Mariés	H.-M. »	0.38	16.52	50.76	71.92	79.59	81.69	81.92	80.47
Gehuwden	F.-V. 0.00	2.21	30.10	58.57	72.08	77.49	77.92	75.97	71.04
	Tot. 0.00	1.30	23.34	54.77	72.00	78.52	79.79	78.91	75.68
Veufs	H.-M. »	0.00	0.16	0.59	1.33	2.05	2.90	4.30	6.30
In weduwstaat	F.-V. »	0.02	0.36	1.46	2.85	3.85	5.25	8.07	12.82
	Tot. »	0.01	0.26	1.04	2.11	2.96	4.09	6.21	9.61
Divorcés	H.-M. »	0.00	0.02	0.10	0.30	0.46	0.54	0.58	0.53
Gescheidenen van echt	F.-V. »	0.00	0.05	0.23	0.51	0.62	0.72	0.66	0.68
	Tot. »	0.00	0.04	0.17	0.40	0.54	0.63	0.62	0.61

(Bron : Algemeene Volkstelling van 1920.)

De 55 à moins de 60 ans, van 55 tot beneden 60 jaar.	De 60 à moins de 65 ans, van 60 tot beneden 65 jaar.	De 65 à moins de 70 ans, van 65 tot beneden 70 jaar.	De 70 à moins de 75 ans, van 70 tot beneden 75 jaar.	De 75 à moins de 80 ans, van 75 tot beneden 80 jaar.	De 80 à moins de 85 ans, van 80 tot beneden 85 jaar.	De 85 à moins de 90 ans, van 85 tot beneden 90 jaar.	De 90 à moins de 95 ans, van 90 tot beneden 95 jaar.	De 95 à moins de 100 ans, van 95 tot beneden 100 jaar.	100 ans et au-dessus, 100 jaar en ouder.	Age inconnu. Leef tijd onbekend.	Totaux. — Totalen.
Absolute cijfers.											
20,203	16,942	12,023	8,652	5,439	2,240	709	157	38	2	2,412	1,999,682
26,485	22,239	17,462	12,238	7,889	3,739	1,186	279	47	4	2,074	1,956,702
46,688	39,181	29,485	20,890	13,328	5,979	1,895	436	85	6	4,486	3,956,384
124,284	92,524	58,782	33,954	17,506	5,371	1,103	150	30	»	1,031	1,496,739
108,924	78,159	45,684	23,889	10,411	2,876	506	107	22	4	932	1,495,042
233,208	170,683	104,466	57,843	27,917	8,247	1,609	257	52	4	1,963	2,991,781
14,961	18,337	19,203	18,888	16,037	8,417	2,926	475	58	1	223	140,258
33,541	41,771	43,714	40,377	32,515	16,710	5,012	1,076	159	6	295	297,945
48,502	60,108	62,917	59,265	48,552	25,127	8,538	1,551	217	7	518	438,203
874	598	378	206	101	25	6	3	»	1	20	8,309
1,038	779	522	283	121	73	14	7	1	»	25	11,622
1,912	1,377	900	489	222	98	20	10	1	1	45	19,931
160,322	128,401	90,386	61,700	39,083	16,053	4,744	785	126	4	3,686	3,644,988
169,988	142,948	107,382	76,787	50,936	23,398	7,318	1,469	229	14	3,326	3,761,311
330,310	271,349	197,768	138,487	90,019	39,451	12,062	2,254	355	18	7,012	7,406,299

Verhoudingen per honderd per leeftijdsgroep.

1.01	0.85	0.60	0.43	0.27	0.11	0.04	0.01	0.00	0.00	0.13	100.00
1.35	1.14	0.89	0.63	0.40	0.19	0.06	0.01	0.00	0.00	0.11	100.00
1.18	0.99	0.75	0.53	0.34	0.15	0.05	0.01	0.00	0.00	0.11	100.00
8.30	6.18	3.93	2.27	1.17	0.36	0.08	0.01	0.00	0.00	0.07	100.00
7.29	5.23	3.06	1.60	0.70	0.19	0.03	0.01	0.00	0.00	0.06	100.00
7.79	5.70	3.49	1.93	0.93	0.28	0.05	0.01	0.00	0.00	0.07	100.00
10.67	13.07	13.69	13.47	11.43	6.00	2.09	0.34	0.04	0.00	0.16	100.00
11.26	14.03	14.67	13.55	10.91	5.61	1.88	0.36	0.05	0.00	0.10	100.00
11.07	13.73	14.36	13.52	11.08	5.73	1.95	0.35	0.05	0.00	0.12	100.00
10.52	7.20	4.55	2.48	1.22	0.30	0.07	0.035	»	0.01	0.24	100.00
8.93	6.70	4.49	2.44	1.04	0.63	0.12	0.06	0.01	»	0.22	100.00
9.59	6.91	4.52	2.45	1.11	0.49	0.10	0.05	0.00	0.00	0.22	100.00

Verhoudingen onder inwoners derzelfde leeftijdsgroep.

12.60	13.19	13.30	14.03	13.91	13.95	14.94	20.00	30.16	50.00	»	54.86
15.58	15.56	16.26	15.94	15.49	15.98	16.21	18.99	20.52	28.57	»	52.03
14.12	14.44	14.91	15.08	14.80	15.13	15.71	19.34	23.94	33.33	»	52.41
77.52	72.06	65.04	55.03	44.80	33.45	23.25	19.11	23.81	»	»	41.06
64.08	54.67	42.54	31.11	20.44	12.29	6.91	7.28	9.61	28.57	»	39.74
70.61	62.90	52.82	41.77	31.01	20.93	13.34	11.40	14.65	22.22	»	40.40
9.33	14.29	21.24	30.61	41.03	52.44	61.68	60.51	46.03	25.00	»	3.85
19.73	29.22	40.71	52.58	63.83	71.42	76.69	73.25	69.43	42.86	»	7.92
14.69	22.15	31.81	42.80	53.94	63.69	70.79	68.82	61.13	38.89	»	5.92
0.55	0.46	0.42	0.33	0.26	0.16	0.13	0.38	»	25.00	»	0.23
0.61	0.55	0.49	0.37	0.24	0.31	0.19	0.48	0.44	»	»	0.31
0.58	0.51	0.46	0.35	0.25	0.25	0.16	0.44	0.28	5.56	»	0.27

RÉPARTITION DES HABITANTS D'APRÈS LES LANGUES NATIONALES PARLÉES.
INDEELING VAN DE INWONERS NAAR DE LANDSTALEN DIE ZE SPREKEN.

A. — Habitants sans distinction d'âge. — Inwoners zonder onderscheid van leeftijd.

(Source : Recensements généraux.)

(Bron : Algemeene tellingen.)

PROVINCES.	HABITANTS PARLANT — INWONERS SPREKENDE										PERSONNES parlant deux ou les trois langues nationales. PERSONEN die twee of drie lands- talen kunnen spreken	Habitants ayant déclaré se servir le plus fréquemment de telle ou telle langue Inwoners, die verklaard hebben zich het meest te bedienen van het Fransch, du flamand, van het Vlaamsch, de l'allemand, van het Duitsch.			PROVINCIEËN.
	le français seulement. enkel Fransch.	le flamand seulement. enkel Vlaamsch.	l'allemand seulement. enkel Duitsch.	le français et le flamand. Fransch en Vlaamsch.	le français et l'allemand. Fransch en Duitsch.	le flamand et l'allemand. Vlaamsch en Duitsch.	les trois langues nationales. de drie landstalen.	aucune des trois langues (a). geen der drie lands- talen (a).	TOT.	du français, van het Fransch.		du flamand, van het Vlaamsch.	de l'allemand, van het Duitsch.		
1910.															
Anvers	12,289	762,414	5,048	113,606	2,660	5,651	17,857	49,152	968,677	139,774	21,124	112,107	6,543	Antwerpen.	
Brabant	382,947	603,507	3,987	381,997	14,533	1,367	18,963	62,376	1,469,677	416,860	182,399	226,530	7,931	Brabant.	
Fl. occidentale.	31,825	669,081	165	123,938	467	192	3,197	45,270	874,135	127,794	22,059	105,330	405	W.-Vlaanderen.	
Fl. orientale	9,311	934,143	256	116,889	397	401	5,233	53,705	1,120,335	122,920	16,107	106,319	494	O.-Vlaanderen.	
Hainaut	1,113,738	17,283	432	49,575	2,560	50	1,028	48,201	1,232,867	53,213	34,769	17,934	510	Henegouwen.	
Liège	748,504	14,726	9,744	50,068	28,627	474	4,229	31,969	888,341	83,398	59,277	14,500	9,561	Luik.	
Limbourg	9,123	218,622	225	29,386	251	435	1,209	16,440	275,691	31,281	3,370	27,641	270	Limburg.	
Luxembourg	183,218	153	11,487	1,393	24,099	32	391	10,442	231,215	25,915	5,409	381	20,125	Luxemburg.	
Namur	342,379	73	71	4,430	1,338	50	440	13,338	362,846	6,325	5,455	729	141	Namen.	
Le Royaume	2,833,334	3,220,662	31,415	871,288	74,993	8,652	52,547	330,893	7,423,784	1,007,480	349,969	611,531	45,980	Het Rijk.	
1920.															
Anvers	12,642	807,043	427	133,131	369	1,065	9,520	52,766	1,016,963	144,085	24,769	118,942	374	Antwerpen.	
Brabant	426,912	561,565	662	458,469	4,052	250	13,271	56,518	1,521,699	476,042	238,595	236,916	531	Brabant.	
Fl. occidentale.	30,187	621,580	41	113,267	124	76	1,919	36,493	803,687	115,386	23,416	91,947	23	W.-Vlaanderen.	
Fl. orientale	11,156	919,536	96	123,606	113	118	3,269	49,431	1,107,325	127,106	27,412	99,631	63	O.-Vlaanderen.	
Hainaut	1,104,521	14,724	77	57,265	1,122	27	919	41,616	1,220,271	59,333	39,670	19,585	78	Henegouwen.	
Liège	742,312	14,996	8,313	40,418	15,626	449	3,342	31,636	863,092	(b) 64,930	47,409	11,270	6,251	Luik.	
Limbourg	9,171	244,870	52	29,355	119	317	749	15,822	300,455	30,540	3,994	26,492	54	Limburg.	
Luxembourg	183,178	170	7,107	1,177	23,162	5	494	8,386	223,739	24,838	7,322	274	17,242	Luxemburg.	
Namur	330,746	616	28	5,125	379	29	379	10,896	348,338	6,052	5,307	710	35	Namen.	
Le Royaume	2,850,825	3,185,100	16,863	967,813	45,206	2,336	33,862	303,564	7,405,569	1,048,312	417,894	605,767	24,651	Het Rijk.	

(a) Comprend notamment les enfants en dessous de deux ans. — (b) Les renseignements manquent pour deux communes.

(c) Met inbegrip inzonderheid van de kinderen beneden twee jaar. — (d) De gegevens ontbreken voor twee gemeenten.

RÉPARTITION DES HABITANTS D'APRÈS LES LANGUES NATIONALES PARLÉES.
INDEELING VAN DE INWONERS NAAR DE LANDSTALEN, DIE ZE SPREKEN.

B. — Habitants âgés de 21 ans et plus. — Inwoners van 21 jaar en ouder.

(Source : Recensements généraux.)

(Bron : Algemeene tellingen.)

PROVINCES.	HABITANTS PARLANT — INWONERS SPREKENDE										PERSONNES parlant deux ou les trois langues nationales. PERSONNEN die twee of de drie lands- talen kunnen spreken.	Habitants ayant déclaré se servir le plus fréquemment de l'une ou l'autre des langues nationales. Inwoners, die verklaard hebben zich het meest te bedienen van het écarté.	PROVINCIEËN.
	le français seulement. enkel Fransch.	le flamand seulement. enkel Vlaamsch.	l'allemand seulement. enkel Duitsch.	le français et le flamand. Fransch en Vlaamsch.	le français et l'allemand. Fransch en Duitsch.	le flamand et l'allemand. Vlaamsch en Duitsch.	les trois langues nationales. de drie landstalen.	aucune des trois langues. geen der drie lands- talen.	TOT.	du français. van het Fransch.			
1910													
Anvers	8,858	413,600	3,338	84,349	2,008	4,080	13,891	921	531,135	15,409	84,296	4,623	Antwerpen.
Brabant	258,628	326,945	2,732	269,418	11,594	1,078	15,567	1,316	887,278	133,919	157,670	6,068	Brabant.
Fl. occidentale	18,386	364,593	88	88,100	344	134	2,518	339	474,502	15,142	75,687	207	W.-Vlaanderen.
Fl. orientale	6,123	523,698	191	85,826	355	315	4,180	395	620,993	11,495	78,819	362	O.-Vlaanderen.
Hainaut	717,337	9,547	256	35,540	2,011	44	829	2,119	767,683	26,079	11,989	356	Henegouwen.
Liège	473,249	7,883	5,173	38,263	21,852	388	3,736	392	550,936	46,512	10,887	6,840	Luik.
Limbourg	5,994	113,826	127	22,725	201	332	1,023	72	144,300	2,504	21,595	182	Limburg.
Luxembourg	113,868	92	4,527	979	17,174	29	299	137	137,105	4,072	252	14,157	Luxemburg.
Namur	221,382	382	47	3,503	1,142	41	361	87	226,945	4,462	472	113	Namen.
Le Royaume	1,823,825	1,760,656	16,479	628,703	56,681	6,441	42,404	5,688	4,340,877	259,594	441,667	32,968	Het Rijk.
1920													
Anvers	9,237	477,014	321	106,332	288	883	8,087	1,627	603,789	21,164	94,075	351	Antwerpen.
Brabant	309,572	334,914	575	339,143	3,502	201	12,032	1,783	1,001,812	180,636	173,862	470	Brabant.
Fl. occidentale	19,679	368,271	34	84,798	84	66	1,682	398	475,012	16,323	70,293	14	W.-Vlaanderen.
Fl. orientale	7,780	562,626	69	96,623	97	106	2,780	784	670,865	20,312	79,245	49	O.-Vlaanderen.
Hainaut	768,287	9,387	62	42,688	983	21	822	392	822,642	30,729	13,740	45	Henegouwen.
Liège	521,775	8,476	4,288	37,526	12,272	386	2,926	482	588,131	38,958	8,984	4,493	Luik.
Limbourg	6,132	129,516	37	23,234	91	241	692	112	160,055	2,785	21,441	32	Limburg.
Luxembourg	117,494	95	2,810	966	16,651	1	416	224	138,657	5,567	205	12,262	Luxemburg.
Namur	223,424	325	17	4,234	464	10	315	121	228,910	4,471	533	19	Namen.
Le Royaume	1,983,380	1,890,624	8,213	735,544	34,522	1,915	29,752	5,923	4,689,873	390,945	462,378	17,735	Het Rijk.

(b) Voir page précédente. — Zie voorgaande bladzijde.

RÉPARTITION DES HABITANTS AU 31 DÉCEMBRE 1920, D'APRÈS LA PROFESSION. 31
INDEELING VAN DE INWONERS OP 31 DECEMBER 1920, NAAR HET BEROEP.

A. — RÉPARTITION D'APRÈS LA CONDITION — INDEELING NAAR DEN STAND.

(Source : Recensement général.)

(Bron : Algemeene telling.)

PROFESSIONS.	Patrons. Bazen.	Em- ployés. Bedien- den.	Ouvriers. Werklied- den.	Total — Totaal.			Aidants. Helpers.	BEROEPEN.
				Hommes. Mannen.	Femmes. Vrouwen.	Tot.		
I. — <i>Agricult. et forêts.</i> Jardin., cult. maraich., arboric., hortic., etc. Agriculture et élevage. Forêts	8,918 242,983 550	152 509 108	11,442 206,596 6,400	19,151 378,404 6,977	1,361 71,684 81	20,512 450,088 7,058	1,751 131,037 127	I. — <i>Bosch- en landb.</i> Tuinbouw, groenteteelt, boomkweekerij, enz. Landbouw en veeteelt. Boschbouw.
Total.	252,451	769	224,438	404,532	73,126	477,658	132,915	Totaal.
II. — <i>Pêche.</i> Pêche maritime Pêche en eau douce, pisciculture, etc. . . .	341 104	47 6	2,161 247	2,511 338	38 19	2,549 357	35 6	II. — <i>Visscherij.</i> Zeevisscherij. Riviervisscherij, visch- teelt, enz.
Total.	445	53	2,408	2,849	57	2,906	41	Totaal.
III. — <i>Industrie.</i> Mines Carrières Métaux bruts Métaux façonnés Céramique Verrière Chimique Alimentaire Textile Du vêtement Construction Bois et ameublement . .	524 1,683 774 16,055 934 326 1,638 22,384 6,499 40,410 20,461 29,843	4,824 1,349 4,600 10,440 587 1,159 3,457 4,775 4,631 2,133 2,384 1,588	176,298 39,917 58,117 172,099 24,017 28,185 28,462 50,969 185,747 122,281 162,929 99,708	172,382 41,974 61,498 189,866 22,709 25,336 28,470 70,261 89,453 33,793 183,273 126,044	9,264 975 1,993 8,728 2,829 4,334 5,087 7,867 107,424 131,031 2,501 5,095	181,646 42,949 63,491 198,594 25,538 29,670 33,557 78,128 196,877 164,824 185,774 131,139	381 413 726 3,958 368 188 352 3,578 1,355 3,255 4,259 3,857	III. — <i>Nijverheid.</i> Mijnen. Groeven. Onbewerkt metaal. Bewerkt metaal. Aardewerkindustrie. Glasnijverheid Chemische nijverheid. Voedingswarenbereid. Textielnijverheid. Kledingindustrie. Bouwbedrijf. Houtbewerking en meubelmakerij. Huiden en lederindustr. Tabaksbewerking. Papiernijverheid. Boekdruk en boekbind. Kunst en juistheidswerk
Total.	166,912	47,295	1,252,439	1,153,821	312,825	1,466,646	24,671	Totaal.
IV. — <i>Commerce.</i> Achat, vente et location des produits indus- triels et agricoles . . .	149,364	31,379	30,581	136,258	75,066	211,324	13,867	IV. — <i>Handel.</i> Aan- en verkoop en verhuring van de landbouw- en nijver- heidsproducten. Bank- en verzekerings- wezen, vervoer- en hotelbedrijf.
Banques, assurances, transports, ind. hô- telière, etc	70,994	109,766	174,256	302,539	52,477	355,016	7,998	
Total.	220,358	141,145	204,837	438,797	127,543	566,340	21,865	Totaal.
V. — <i>Profess. libérales</i> Art de guérir Sciences, lettres et arts.	—	—	—	9,661 29,127	6,108 19,804	15,769 48,931	—	V. — <i>Vrije beroepen.</i> Geneeskunde. Letteren, kunsten en wetenschappen. Eerediensten. Andere vrije beroepen.
Cultes Autres profess. libér. . .	—	—	—	16,455 11,410	22,637 815	39,092 12,225	—	
Total.	—	—	—	66,653	49,364	116,017	—	Totaal.
VI. — <i>Fonctions pub.</i> Pouvoir judiciaire . . . Personnel enseignant . . Armée Fonction. et employés d'administration Services publics: eaux, voirie, etc.	—	—	—	3,195 13,032 68,560	226 15,302 252	3,421 28,334 68,812	—	VI. — <i>Openb. ambten.</i> Rechtswezen. Onderwijs. personeel. Leger. Ambtenaren en beamb- ten der administratie. Openb. diensten: wa- tervoorziening, we- gendienst, enz. Instell. van onderstand.
Total.	—	—	—	151,782	21,255	173,037	—	Totaal.
VII. — <i>Service de la maison, des biens et des personnes.</i> Garde et gestion de propriétés Service domestique et des personnes Soins personnels	—	—	—	7,572 25,146 7,089	687 118,336 1,251	8,259 143,482 8,340	—	VII. — <i>Huis-, erf- en personendienst.</i> Bewaking en beheer van goederen. Huis- en personen- dienst. Persoonlijke verzorging
Total.	—	—	—	39,807	120,274	160,081	—	Totaal.
VIII. — <i>Professions non déterminées ou non lucratives</i>	—	—	—	98,696	71,833	170,529	—	VIII. — <i>Niet bepaalde of niet winstgevende beroepen.</i>
Total général.	640,166	189,262	1,684,122	2,356,937	776,277	3,133,214	179,492	Algemeen totaal.

32 RÉPARTITION DES HABITANTS AU 31 DÉCEMBRE 1920, D'APRÈS LA PROFESSION.
INDEELING VAN DE INWONERS OP 31 DECEMBER 1920, NAAR HET BEROEP.

A. — RÉPARTITION D'APRÈS LA CONDITION (suite) — INDEELING NAAR DEN STAND (vervolg).

PROFES- SIONS.	Patrons. Bazen.		Employés. Bedienden.		Ouvriers. Werklieden.		TOTAL — TOTAAL			BEROEPEN.
	Hommes. Mannen.	Femmes. Vrouwen.	Hommes. Mannen.	Femmes. Vrouwen.	Hommes. Mannen.	Femmes. Vrouwen.	Hommes. Mannen.	Femmes. Vrouwen.	Tot.	
Agriculture et forêts . . .	214,012	38,439	647	122	189,873	34,565	404,532	73,126	477,658	Bosch- en landbouw.
Pêche . . .	437	8	49	4	2,363	45	2,849	57	2,906	Visscherij.
Industrie . . .	130,949	35,963	39,350	7,945	983,522	268,917	1,153,821	312,825	1,466,646	Nijverheid.
Commerce . . .	131,764	88,594	116,398	24,747	190,635	14,202	438,797	127,543	566,340	Handel.
Total.	477,162	163,004	156,444	32,818	1,366,393	317,729	1,999,999	513,551	2,513,550	Totaal.

B. — RÉPARTITION PAR PROVINCE — INDEELING PER PROVINCIE.

PROFESSIONS.	Anvers.	Brabant.	Flandre occidentale.	Flandre orientale.	Hainaut.	Liège.	Lim- bourg.	Luxem- bourg.	Namur.	BEROEPEN.
	Antwer- pen.	Brabant.	West- Vlaan- deren.	Oost- Vlaan- deren.	Hene- gouwen.	Luik.	Limburg.	Luxem- bourg.	Namen.	
Hommes — Mannen.										
Agriculture et fo- rêts	43,463	70,182	61,415	78,909	44,361	27,084	32,564	24,059	23,560	Bosch- en land- bouw.
Pêche	193	136	2,109	138	176	66	10	6	16	Visscherij.
Industrie	133,394	202,212	115,117	150,974	279,470	179,713	26,773	17,005	45,681	Nijverheid.
Commerce	87,448	118,034	33,098	49,066	61,778	48,666	9,534	11,600	20,618	Handel.
Professions libér. Fonctions publi- ques	8,709	20,167	5,003	7,875	9,126	8,260	1,996	1,939	3,577	Vrije beroepen. Openbare amb- ten.
Service de la maison, des biens et des personnes	26,741	39,914	11,922	18,414	16,675	17,959	6,574	5,263	8,419	Huis-, erf- en personen- dienst.
Professions non déterminées ou non lucratives.	4,193	11,181	3,872	4,816	5,300	4,523	1,618	1,631	2,673	Niet bepaalde of niet winstge- vende beroepen
Total.	8,825	23,358	10,247	11,703	17,612	11,703	2,986	4,299	7,963	Totaal.
Femmes — Vrouwen.										
Agriculture	8,646	13,319	11,924	13,935	8,343	5,778	5,873	2,687	2,622	Landbouw.
Pêche	11	5	28	—	10	3	1	—	1	Visscherij.
Industrie	33,230	58,916	43,112	79,944	42,564	40,783	3,125	3,718	7,451	Nijverheid.
Commerce	19,325	27,307	14,407	18,661	21,333	19,301	2,123	1,640	3,555	Handel.
Professions libér. Fonctions publi- ques	4,767	10,733	6,248	9,384	7,792	5,589	1,704	1,278	1,580	Vrije beroepen. Openbare bedie- ningen.
Service de la maison, des biens et des personnes	3,746	5,782	1,836	2,631	3,015	2,808	484	545	759	Huis-, erf- en personen- dienst.
Professions non déterminées ou non lucratives.	22,465	29,095	13,467	17,939	15,603	10,911	4,329	2,363	4,102	Niet bepaalde of niet winstge- vende beroepen
Total.	8,118	18,652	4,926	7,910	13,433	10,627	1,236	2,387	4,544	Totaal.
Total général — Algemeen totaal.										
Agriculture	52,109	83,501	73,339	92,844	52,704	32,862	38,437	26,746	26,182	Landbouw.
Pêche	204	141	2,137	138	186	69	11	6	17	Visscherij.
Industrie	166,624	261,128	158,229	230,918	322,034	220,496	29,898	20,723	53,132	Nijverheid.
Commerce	106,773	145,341	47,505	67,727	83,111	67,967	11,657	13,240	24,173	Handel.
Professions libé- rales	13,476	30,900	11,251	17,259	16,918	13,849	3,700	3,217	5,157	Vrije beroepen.
Fonctions publi- ques	30,487	45,696	13,758	21,045	19,690	20,767	7,058	5,808	9,178	Openbare bedie- ningen.
Service de la maison, des biens et des personnes	26,658	40,276	17,339	22,755	20,903	15,434	5,947	3,994	6,775	Huis-, erf- en personen- dienst.
Professions non déterminées ou non lucratives.	16,943	42,010	15,173	19,613	31,045	22,330	4,222	6,686	12,507	Niet bepaalde of niet winstge- vende beroepen
Total.	413,274	648,993	338,731	472,299	546,591	393,774	100,930	80,420	137,121	Totaal.
Aidants	22,310	33,514	15,785	36,042	22,812	15,026	10,298	14,170	9,403	Helpers.
Personnes sans profession	45,880	50,967	45,003	86,344	52,622	43,862	20,800	9,508	18,331	Personen zonder beroep.

MAISONS ET MÉNAGES D'APRÈS LES RECENSEMENTS GÉNÉRAUX
HUIZEN EN GEZINNEN NAAR DE ALGEMEENE TELLINGEN

33

(Source : Statist. Générale).

(Bron : Algem. Statistiek).

PROVINCES.	MAISONS. — HUIZEN.			Ménages. Gezinnen.	Maisons propre- ment dites par 100 hec- tares.	Habitants par 100 maisons propre- ment dites	Ménages par 100 maisons propre- ment dites.	Habitants par 100 ménages.	PROVINCIES.
	propre- ment dites (habitées ou non). eigenlijke (al of niet bewoonde) huizen. (a)	Bâtimens non destinés à l'habitation servant accessoirement de logement. Niet voor huisvesting bestemde doch toevallig tot woning dienende gebouwen.	Autres bâtimens. Andere gebouwen.		Eigenlijke huizen per 100 hec- tares.	Inwoners per 100 eigen- lijke huizen.	Gezinnen per 100 eigen- lijke huizen.	Inwoners per 100 gezinnen.	
1910									
Anvers	164,258	1,515	6,312	224,234	58	590	137	432	Antwerpen.
Brabant	256,324	2,840	6,753	397,442	78	573	155	370	Brabant.
Flandre occidentale	182,369	968	5,226	185,711	56	479	102	471	West-Vlaanderen
Flandre orientale .	234,381	1,267	4,658	246,180	78	478	105	455	Oost-Vlaanderen
Hainaut	323,344	2,103	10,042	331,963	87	381	103	371	Henegouwen.
Liège	180,368	1,654	6,250	240,836	62	493	134	369	Luik.
Limbourg	53,139	578	2,424	53,759	22	519	101	513	Limburg.
Luxembourg	52,598	697	2,995	55,939	12	440	106	413	Luxemburg.
Namur	89,555	1,311	4,856	95,038	24	405	106	382	Namen.
Le Royaume.	1,536,336	12,933	49,816	1,831,102	52	483	119	405	Het Rijk.
Communes de :									Gemeenten met :
5,000 habit. et plus.	807,576	7,053	25,177	1,100,554	168	519	136	381	5,000 zielen en meer.
2,000 à moins de 5,000 habit ^{es} .	343,627	2,347	9,538	330,284	47	459	96	479	2,000 tot minder dan 5,000 zielen.
moins de 2,000 hab ^{es}	385,133	3,533	14,801	400,264	22	430	104	413	minder dan 2,000 zielen.
1920									
Anvers	170,862	1,657	5,909	252,297	60	595	148	403	Antwerpen.
Brabant	268,251	2,482	9,071	448,059	82	567	167	340	Brabant.
Flandre occidentale	160,127	1,194	6,397	183,124	50	502	114	439	West-Vlaanderen
Flandre orientale .	234,727	660	4,689	264,994	78	472	113	418	Oost-Vlaanderen
Hainaut	328,144	1,089	11,240	362,860	88	372	111	336	Henegouwen.
Liège	186,717	1,392	6,835	260,711	64	462	140	331	Luik.
Limbourg	56,551	316	2,213	59,941	23	531	106	501	Limburg.
Luxembourg	52,860	247	4,109	56,286	12	423	106	398	Luxemburg.
Namur	88,169	413	4,252	95,520	24	395	108	365	Namen.
Le Royaume.	1,546,408	9,450	54,715	1,983,792	52	479	128	373	Het Rijk.
Communes de :									Gemeenten met :
5,000 habit. et plus.	833,462	6,305	26,663	1,235,644	165	511	148	345	5,000 zielen en meer.
2,000 à moins de 5,000 hsb ^{es} .	321,947	1,310	9,763	363,385	45	474	113	420	2,000 tot minder dan 5,000 zielen.
moins de 2,000 hab ^{es}	390,999	1,835	18,289	384,763	23	414	98	421	minder dan 2,000 zielen.

(a) Y compris en 1920 les habitations provisoires. — Met inbegrip in 1920 van de hulpwoningen.

34 LOGEMENTS DANS LES GRANDES AGGLOMÉRATIONS AU 31 DÉCEMBRE 1920.
WONINGEN IN DE GROOTE AGGLOMERATIES OP 31 DECEMBER 1920.

(Source : Recensement général.)

(Bron : Algemeene telling.)

LOGEMENTS occupés par des ménages composés de : WONINGEN BEWOOND door gezinnen best. uit :	Importance des logements — Grootte der woningen.										Tot.
	1 pièce. vertrek.	2 pièces. ver- trekken.	3 pièces. ver- trekken.	4 pièces. ver- trekken.	5 pièces. ver- trekken.	6 pièces. ver- trekken.	7 pièces. ver- trekken.	8 pièces. ver- trekken.	9 pièces. ver- trekken.	10 pièces et plus. vertreken en meer.	
Agglomération bruxelloise (a). — Brusselsche agglomeratie (a).											
1 personne — persoon.	33,503	12,145	5,943	2,488	996	538	397	235	115	294	56,654
2 personnes — personen.	11,437	25,030	16,573	9,351	3,992	2,330	1,136	1,079	518	1,254	72,700
3 »	4,915	18,066	15,218	10,433	4,854	3,132	1,655	1,370	815	2,226	62,684
4 »	1,443	9,281	8,439	7,023	3,600	2,458	1,340	1,291	747	2,329	37,951
5 »	491	3,286	3,488	3,285	1,881	1,371	775	883	495	1,881	17,836
6 »	172	1,225	1,465	1,527	793	618	359	422	295	1,192	8,068
7 »	65	524	641	667	340	273	191	199	157	789	3,846
8 »	4	236	325	326	175	139	74	99	70	461	1,909
9 »	7	106	137	141	95	64	41	54	40	267	952
10 personnes et plus personen en meer	5	72	99	136	82	47	33	40	40	527	1,081
Total des logements Totaal woningen	52,042	69,971	52,328	35,377	16,808	10,970	6,001	5,672	3,292	11,220	263,681
Proport. p.c.—Verh. p.h.	19.74	26.54	19.84	13.42	6.37	4.16	2.27	2.16	1.25	4.25	100.00
Nombre des occupants Aantal bewoners	80,991	184,863	154,081	116,153	57,631	39,110	21,751	21,716	13,303	53,461	742,760
Proport. p.c.—Verh. p.h.	10.90	24.86	20.74	15.64	7.76	5.27	2.93	2.92	1.79	7.19	100.00
Nombre moyen d'occu- pans par pièce Gemidd. aantal bewoners per vertrek	1.55	1.31	0.98	0.82	0.68	0.59	0.51	0.47	0.44	0.41	—
Agglomération anversoise (b) — Antwerpsche agglomeratie (b).											
1 personne — persoon.	8,843	2,751	1,088	538	195	135	77	56	34	55	13,772
2 personnes — personen.	5,385	10,318	5,861	3,024	1,300	769	227	338	224	290	27,736
3 »	2,857	8,721	7,817	4,363	2,017	1,202	709	586	367	539	29,178
4 »	964	4,375	5,633	4,066	1,962	1,304	767	598	394	659	20,722
5 »	327	1,837	2,990	2,521	1,481	872	560	495	284	653	12,020
6 »	121	809	1,490	1,343	782	530	306	299	213	536	6,429
7 »	41	388	772	657	392	308	196	175	124	341	3,394
8 »	16	187	333	388	223	151	110	107	64	255	1,834
9 »	8	81	152	173	137	59	48	50	45	164	917
10 personnes et plus personen en meer	1	40	118	174	97	80	51	5	45	302	962
Total des logements Totaal woningen	18,563	29,507	26,254	17,247	8,586	5,410	3,051	2,758	1,794	3,794	116,964
Proport. p.c.—Verh. p.c.	15.87	25.23	22.45	14.75	7.34	4.62	2.61	2.36	1.53	3.24	100.00
Nombre des occupants Aantal bewoners	34,898	86,447	93,356	67,713	35,601	22,787	13,609	12,267	8,133	21,451	396,262
Proport. p.c.—Verh. p.h.	8.81	21.82	23.56	17.09	8.98	5.75	3.43	3.10	2.05	5.41	100.00
Nombre moyen d'occu- pans par pièce Gemidd. aantal bewoners per vertrek	1.87	1.46	1.18	0.98	0.82	0.70	0.59	0.55	0.50	0.49	—

(a) Bruxelles (Bru-sel), Anderlecht, Etterbeek, Forest (Vorst), Ixelles (Elsene), Jette, Koekelberg, Laeken, Molenbeek-Saint-Jean (Sint-Jans-Molenbeek), Saint-Gilles (Sint-Gillis), Saint-Josse-ten-Noode (Sint-Joost-ten-Noode), Schaerbeek, Uccle, Woluwe-Saint-Lambert (Sint-Lambrechts-Woluwe).

(b) Anvers (Antwerpen), Berchem, Borgerhout, Hoboken.

WONINGEN IN DE VIER GROOTE AGGLOMERATIES
OP 31 DECEMBER 1920 (vervolg).

LOGEMENTS occupés par des ménages composés de : WONINGEN bewoond door gezinnen bestaande uit :	Importance des logements — Grootte der woningen.										Tot.
	1 pièce vertrek.	2 pièces vertrek.	3 pièces vertrek.	4 pièces vertrek.	5 pièces vertrek.	6 pièces vertrek.	7 pièces vertrek.	8 pièces vertrek.	9 pièces vertrek.	10 pièces et plus vertrek. en meer.	
Agglomération gantoise (a). — Gentsche agglomeratie (a).											
1 personne -- persoon .	5,726	2,800	842	743	280	207	110	154	26	56	10,944
2 personnes -- personen	1,867	5,721	3,522	3,724	1,591	1,198	585	371	109	214	18,902
3 » »	755	3,627	3,395	4,520	2,227	1,399	552	482	177	335	17,469
4 » »	161	1,443	1,653	3,134	1,662	1,138	511	412	154	353	10,621
5 » »	43	488	774	1,569	958	601	201	233	107	292	5,266
6 » »	17	190	331	698	412	302	141	146	74	209	2,520
7 » »	8	86	168	364	228	149	82	57	34	145	1,321
8 » »	1	28	72	138	113	56	30	35	18	88	579
9 » »	3	17	32	97	61	26	17	17	17	50	337
10 pers. et plus -- en meer	»	8	23	71	37	30	10	20	11	158	368
Total des logements : Totaal woningen :	8,581	14,408	10,812	15,058	7,569	5,106	2,239	1,927	727	1,900	68,327
Prop. p.c. -- Verhoud. t. h.	<i>12.56</i>	<i>21.09</i>	<i>15.82</i>	<i>22.04</i>	<i>11.08</i>	<i>7.47</i>	<i>3.28</i>	<i>2.82</i>	<i>1.06</i>	<i>2.78</i>	<i>100.00</i>
Nombre des occupants : Aantal bewoners :	12,777	35,540	32,821	51,609	27,505	18,211	7,905	7,082	3,017	12,092	208,559
Prop. p.c. -- Verhoud. t. h.	<i>6.13</i>	<i>17.04</i>	<i>15.74</i>	<i>24.74</i>	<i>13.19</i>	<i>8.73</i>	<i>3.79</i>	<i>3.40</i>	<i>1.45</i>	<i>5.79</i>	<i>100.00</i>
Nombre moyen d'occu- pants par pièce. Gemidd. aantal bew. per vertrek.)	<i>1.48</i>	<i>1.23</i>	<i>1.01</i>	<i>0.85</i>	<i>0.72</i>	<i>0.59</i>	<i>0.50</i>	<i>0.45</i>	<i>0.46</i>	<i>0.55</i>	»
Agglomération liégeoise (b). — Luiksche agglomeratie (b).											
1 personne -- persoon .	11,384	3,146	1,201	684	211	131	82	64	37	50	16,990
2 personnes -- personen	3,962	8,122	4,533	2,898	1,254	696	384	309	138	243	22,539
3 » »	1,696	5,639	4,592	3,791	1,684	996	515	449	207	400	19,969
4 » »	454	2,562	2,424	2,723	1,253	790	411	356	163	475	11,611
5 » »	163	987	1,140	1,316	689	464	295	250	123	381	5,808
6 » »	57	422	470	598	335	224	132	136	71	267	2,712
7 » »	21	185	213	258	137	105	62	52	34	158	1,225
8 » »	7	84	112	155	73	51	34	36	20	107	679
9 » »	2	42	62	61	32	23	7	10	6	60	305
10 pers. et plus -- en meer	2	22	41	43	18	13	11	22	8	174	354
Total des logements : Totaal woningen :	17,748	21,211	14,788	12,527	5,686	3,493	1,933	1,684	807	2,315	82,192
Prop. p.c. -- Verhoud. t. h.	<i>21.60</i>	<i>25.81</i>	<i>17.99</i>	<i>15.24</i>	<i>6.92</i>	<i>4.25</i>	<i>2.35</i>	<i>2.05</i>	<i>0.98</i>	<i>2.81</i>	<i>100.00</i>
Nombre des occupants : Aantal bewoners :	27,611	56,600	45,626	42,959	20,257	12,825	7,196	6,496	3,166	16,470	239,206
Prop. p.c. -- Verhoud. t. h.	<i>11.54</i>	<i>23.66</i>	<i>19.08</i>	<i>17.06</i>	<i>8.47</i>	<i>5.36</i>	<i>3.01</i>	<i>2.72</i>	<i>1.32</i>	<i>6.88</i>	<i>100.00</i>
Nombre moyen d'occu- pants par pièce. Gemidd. aantal bew. per vertrek.)	<i>1.55</i>	<i>1.33</i>	<i>1.08</i>	<i>0.85</i>	<i>0.71</i>	<i>0.61</i>	<i>0.53</i>	<i>0.48</i>	<i>0.43</i>	<i>0.66</i>	—

(a) Gand (Gent), Gentbrugge, Ledeberg. Mont-Saint Amand (Sint-Amandsberg).
(b) Liège (Luik), Angleur, Bressoux, Grivegnée, Herstal, Ougrée.

36 MOUVEMENT DE LA POPULATION ET DE L'ÉTAT CIVIL (e).
 BEWĒGING DER BEVOLKING EN VAN DEN BURGĒRLIJKEN STAND (e).

(Source : Statistique générale.)

(Bron : Alg. Statistiek.)

Années. Jaren.	Habitants au 31 décembre. Inwoners op 31 December.	Nais- sances de fait. (b). Feitelijke geboorten (b).	Décès de fait. (b). Feitelijke sterfte. (b).	Excédent des naissances sur les décès. Overchoot der geboorten op de sterfte.	Mort-nés et autres en- fants présentés sans vie. Doodgeborenen en and. levencloos aangeg. kind.	MARIA- GES. HUWE- LIJKEN.	DIVOR- CES. ECHT- SCHEI- DINGEN	PROPORTIONS par 1,000 habitants. VERHOUDING per 1,000 inwoners.		
								Nais- sances. Ge- boorten.	Décès. Sterf- gevallen	Ma- riages. Huwe- lijken.
1830(a)	4,076,513	131,676	104,229	27,447	...	26,484	4	32.30	25.57	6.50
1846*	4,337,196	119,610	107,835	11,775	5,176	25,670	29	27.58	24.86	5.92
1850	4,426,205	131,416	92,820	38,596	6,318	33,762	29	29.69	20.97	7.63
1856*	4,529,560	134,187	97,395	36,792	6,136	32,926	42	29.62	21.50	7.27
1860	4,731,996	144,668	92,871	51,797	6,978	35,112	55	30.57	19.63	7.42
1866*	4,827,833	158,010	151,116	6,894	7,945	37,783	70	32.73	31.30	7.83
1870	5,087,826	164,572	118,359	46,213	7,577	35,263	81	32.35	23.26	6.93
1876*(d)	5,336,185	170,915	116,787	60,128	7,930	38,228	135	33.15	21.89	7.16
1880*	5,520,009	171,864	123,323	48,541	8,064	38,926	214	31.13	22.34	7.05
1885	5,853,278	175,043	117,775	57,268	8,524	39,910	230	29.91	20.12	6.82
1890*	6,069,321	170,595	126,545	50,050	8,224	44,596	373	29.10	20.85	7.35
1891	6,136,444	181,917	128,786	53,131	8,582	45,449	402	29.65	20.99	7.41
1892	6,195,355	177,485	133,693	43,792	8,497	47,209	441	28.65	21.58	7.62
1893	6,262,272	183,062	125,530	57,532	8,636	47,065	497	29.23	20.05	7.52
1894	6,341,958	181,466	118,213	63,253	8,572	47,735	477	28.61	18.64	7.53
1895	6,410,783	183,015	125,148	57,867	8,627	49,712	492	28.55	19.52	7.75
1896	6,495,886	188,533	113,748	74,785	9,188	52,585	548	29.02	17.51	8.10
1897	6,586,593	190,987	113,586	77,401	8,768	54,198	625	29.00	17.25	8.23
1898	6,669,732	190,921	117,457	73,464	8,891	55,444	747	28.62	17.61	8.32
1899	6,744,532	194,268	126,963	67,305	8,902	55,765	563	28.80	18.82	8.27
1900*	6,693,548	193,789	129,046	64,743	9,001	57,711	690	28.95	19.28	8.62
1901	6,799,999	200,077	116,077	84,000	9,263	57,131	821	29.42	17.17	8.70
1902	6,806,079	195,871	119,330	76,541	8,975	56,157	703	28.40	17.30	8.11
1903	6,985,219	192,301	118,675	73,626	8,509	54,946	734	27.53	16.99	7.87
1904	7,074,910	191,721	119,506	72,215	8,612	56,740	932	27.10	16.89	8.02
1905	7,160,547	187,437	118,343	69,094	8,592	56,679	901	26.18	16.53	7.92
1906	7,238,622	186,271	118,884	67,387	8,508	58,388	618	25.73	16.42	8.07
1907	7,317,561	185,138	115,347	69,791	8,311	58,660	841	25.30	15.76	8.02
1908	7,386,444	183,834	121,964	61,870	8,563	57,564	892	24.89	16.51	7.79
1909	7,451,903	170,431	117,571	58,860	8,209	57,126	1,039	23.68	15.78	7.67
1910*	7,423,784	176,413	112,826	63,587	8,008	58,776	1,089	23.72	15.20	7.92
1911	7,490,411	171,802	122,843	48,959	7,557	59,370	1,081	22.94	16.40	7.93
1912	7,571,387	171,187	112,378	58,809	7,789	61,278	1,159	22.61	14.84	8.09
1913	7,638,757	171,099	111,227	59,872	7,836	61,096	1,207	22.40	14.56	8.00
1914	7,684,492	156,389	108,720	47,669	(e)	41,095	(e)	20.35	14.14	5.34
1915	7,709,197	124,291	100,674	23,617	(e)	24,054	(e)	16.12	13.06	3.19
1916	7,692,617	99,360	101,044	-1,684	(e)	30,458	(e)	12.92	13.13	3.95
1917	7,642,054	86,675	124,824	-38,149	(e)	32,974	(e)	11.34	16.33	4.31
1918	7,555,576	85,056	157,340	-72,284	(e)	43,558	(e)	11.26	20.82	5.76
1919	7,577,027	123,314	113,732	9,582	5,777	97,084	623	16.27	15.01	12.81
1920*	7,405,569	163,738	102,505	61,233	7,907	106,514	2,195	22.11	13.84	14.38
1921	7,482,133	163,333	102,908	60,425	8,231	88,456	3,665	21.83	13.76	11.83
1922	7,539,568	153,611	106,615	46,996	7,782	82,806	3,718	20.37	14.14	10.98
1923	7,606,820	155,474	100,084	55,390	7,514	79,786	3,253	20.44	13.16	10.49
1924	7,684,474	153,138	99,653	53,485	7,023	80,088	2,956	19.93	12.96	10.42
1925	7,811,876	154,298	102,189	52,109	6,656	74,761	2,503	19.75	13.08	9.57
1926	7,874,601	149,943	104,742	45,201	6,436	72,517	2,349	19.04	13.30	9.21
1927	7,932,077	145,275	106,751	38,524	6,127	71,921	2,351	18.32	13.46	9.07
1928	8,003,269	146,981	105,915	41,066	6,275	71,485	2,351	18.36	13.23	8.93
1929	8,060,189	146,206	120,782	25,424	6,183	71,811	2,134	18.14	14.99	8.91

(*) Recensement. — (a) Y compris la population et le mouvement de l'état civil des parties des provinces de Limbourg et de Luxembourg cédées à la Hollande par les traités du 19 avril 1839. — (b) Mort-nés non compris. Pour les années 1914 à 1918, naissances et décès de droit. — (c) Non relevés. — (d) Le recensement de 1876 n'a comporté qu'un simple dénombrement de la population. — (e) Y compris à partir de 1925 les cantons rédimés.

(*) Volkstelling. — (a) Met inbegrip van de bevolking en de beweging van den burgerlijken stand der bij de verdragen van 19 April 1839 aan Nederland afgestaan gedeelten der provincies Limburg en Luxemburg. — (b) Doodgeborenen niet inbegrepen. Voor de jaren 1914 tot 1918, geboorten en sterfte onder de werkelijke bevolking. — (c) Niet opgenomen. — (d) De telling van 1876 is niet meer dan een eenvoudige opsomming van de bevolking geweest. — (e) Met inbegrip van 1925 af van de terugverkregen kantons.

NAISSANCES ET DÉCÈS

(POPULATION DE RÉSIDENCE HABITUELLE)
(Source : Statistique générale)

GEBOORTEN EN STERFTÉ

(BEVOLKING VAN GEWOON VERBLIJF)
(Bron : Algemeene Statistiek)

Arrondissements administratifs.	Moyenne annuelle Jaarlijksch middelal 1921-1925		1927		1928		1929		Administratieve arrondissementen.
	Naissances. Geboorten.	Décès. Sterfgevall.	Naissances Geboorten.	Décès. Sterfgevall.	Naissances. Geboorten.	Décès. Sterfgevall.	Naissances. Geboorten.	Décès. Sterfgevall.	
Anvers	13,734	7,794	13,368	7,729	13,240	8,118	13,336	9,073	Antwerpen. Mechelen. Turnhout. Prov. Antwerpen.
Malines	5,142	2,666	4,900	2,741	4,902	2,657	4,946	3,100	
Turnhout	5,412	2,146	5,497	2,216	5,793	2,349	5,892	2,650	
Prov. d'Anvers.	24,288	12,606	23,765	12,686	23,935	13,124	24,174	14,823	
Bruxelles	18,470	13,691	16,458	14,632	16,579	14,294	16,741	16,274	Brussel. Leuven. Nijvel. Prov. Brabant.
Louvain	6,974	3,558	6,416	3,016	6,366	3,532	6,287	4,101	
Nivelles	3,026	2,349	2,703	2,411	2,699	2,398	2,689	2,660	
Prov. de Brabant.	28,470	19,598	25,577	20,659	25,644	20,224	25,717	23,035	
Bruges	3,887	2,319	3,314	2,099	3,556	2,067	3,472	2,478	Brugge. Kortrijk. Dixmude. Veurne. Oostende. Roelare. Thielt. Ieper. Prov. West-Vlaanderen.
Courtrai	5,286	2,955	5,151	2,903	5,320	2,869	5,544	3,517	
Dixmude	1,210	676	1,033	608	1,048	631	1,044	795	
Furnes	952	599	869	548	818	494	849	592	
Oostende	2,288	1,208	1,926	1,193	2,015	1,161	1,996	1,421	
Roulers	2,781	1,535	2,490	1,463	2,495	1,501	2,578	1,651	
Thielt	1,714	1,002	1,632	959	1,658	952	1,654	1,061	
Ypres	2,710	1,465	2,630	1,524	2,626	1,496	2,535	1,698	
Prov. de Flandre Occidentale.	20,828	11,819	19,045	11,297	19,536	11,171	19,672	13,213	
Alost	5,136	2,736	4,714	2,999	5,045	2,750	4,917	3,245	
Audenaerde	2,341	1,438	2,169	1,427	2,358	1,380	2,187	1,623	
Eecloo	1,433	900	1,259	868	1,397	845	1,427	967	
Gand	7,506	5,760	6,618	5,141	6,923	5,543	6,885	6,541	
Saint-Nicolas	4,070	2,359	3,565	2,228	3,612	2,102	3,597	2,312	
Termonde	3,500	1,875	3,116	1,808	3,240	1,810	3,310	2,096	
Prov. de Flandre Orientale.	23,986	15,068	21,441	14,471	22,575	14,490	22,323	16,784	
Ath	1,364	1,272	1,172	1,352	1,193	1,281	1,224	1,422	Aat. Charleroi. Bergen. Zinnik. Thuin. Doornijk. Pr. Henegouwen.
Charleroi	7,866	5,841	7,146	6,257	6,716	6,263	6,970	7,046	
Mons	4,789	3,470	4,065	3,722	4,137	3,658	3,956	4,061	
Soignies	2,845	2,184	2,450	2,350	2,498	2,259	2,437	2,408	
Thuin	2,555	1,895	2,293	2,085	2,313	1,920	2,116	2,205	
Tournai	2,683	2,193	2,369	2,319	2,322	2,227	2,316	2,514	
Prov. de Hainaut.	22,102	16,855	19,495	18,085	19,179	17,608	19,019	19,656	
Huy	1,624	1,330	1,496	1,422	1,431	1,489	1,381	1,506	Hoei Luik. Verviers. Borgworm. Prov. Luik.
Liège	8,479	7,069	7,796	7,475	7,723	7,535	7,651	8,459	
Verviers	3,317	2,514	3,085	3,427	4,045	3,277	4,031	3,562	
Waremme	1,364	960	1,184	990	1,225	981	1,187	1,093	
Prov. de Liège.	14,784	11,873	14,461	13,314	14,424	13,282	14,250	14,620	
Hasselt	4,288	1,754	4,651	1,835	4,835	1,773	4,817	2,295	Hasselt. Maceyck. Tongeren. Prov. Limburg.
Maceyck	2,402	935	2,663	954	2,700	958	2,713	1,043	
Tongres	2,830	1,450	2,891	1,462	2,883	1,461	2,877	1,613	
Prov. de Limbourg.	9,520	4,139	10,205	4,251	10,418	4,192	10,407	4,951	
Arlon	826	523	807	542	812	576	841	581	Aarlen. Bastenaken. Marche. Neufchâteau. Virton. Prov. Luxemburg.
Bastogne	853	540	824	489	831	528	796	570	
Marche	838	617	793	627	772	573	764	668	
Neufchâteau	1,108	734	1,093	774	1,135	761	1,037	765	
Virton	782	594	800	643	749	638	688	679	
Prov. de Luxem- bourg.	4,467	3,008	4,317	3,075	4,299	3,076	4,126	3,263	
Dinant	1,633	1,292	1,471	1,319	1,504	1,264	1,489	1,373	Dinant. Namen. Philippeville. Prov. Namen.
Namur	3,856	2,903	3,446	2,948	3,485	2,977	3,370	3,223	
Philippeville	1,057	860	988	902	954	862	995	960	
Prov. de Namur.	6,546	5,055	5,905	5,169	5,943	5,103	5,854	5,556	
Le Royaume.	154,991	100,021	144,211	103,007	145,953	102,270	145,542	115,901	Het Rijk.

EXCÉDENT
DES NAISSANCES SUR LES DÉCÈS

(POPULATION DE RÉSIDENCE HABITUELLE)

(Source : Statistique générale)

OVERSCHOT
DER GEBOORTEN OP DE STERFTE

(BEVOLKING VAN GEWOON VERBLIJF)

(Bron : Algemeene Statistiek)

Arrondissements administratifs.	Moyenne annuelle. — Jaarlijksch middental 1921-1925	1926	1927	1928	1929	Administratieve arrondissementen.
Anvers	5,940	5,516	5,639	5,122	4,263	Antwerpen.
Malines	2,476	2,340	2,159	2,245	1,846	Mechelen.
Turnhout	3,266	3,289	3,281	3,444	3,242	Turnhout.
Province d'Anvers.	11,682	11,145	11,079	10,811	9,351	Prov. Antwerpen.
Bruxelles	4,779	3,013	1,826	2,285	467	Brussel.
Louvain	3,416	3,068	2,800	2,834	2,186	Leuven.
Nivelles	677	501	292	301	29	Nijvel.
Prov. de Brabant.	8,872	6,582	4,918	5,420	2,682	Prov. Brabant.
Bruges	1,568	1,378	1,215	1,489	994	Brugge.
Courtrai	2,331	2,146	2,248	2,451	2,027	Kortrijk.
Dixmude	534	492	425	417	249	Dixmude.
Furnes	353	319	321	324	257	Veurne.
Ostende	1,020	816	733	854	575	Oostende.
Roulers	1,246	1,234	1,027	994	927	Roeselare.
Thielt	712	729	673	706	593	Thielt.
Ypres	1,245	974	1,106	1,130	837	Ieper.
Prov. de Flandre occidentale.	9,009	8,088	7,748	8,365	6,459	Prov. West-Vlaanderen.
Alost	2,400	2,249	1,715	2,295	1,672	Aalst.
Audenarde	903	906	742	978	564	Audenaarde.
Eecloo	533	459	391	552	460	Eecloo.
Gand	1,746	1,686	1,477	1,380	344	Gent.
Saint-Nicolas	1,711	1,576	1,337	1,450	1,285	Sint-Niklaas.
Termonde	1,625	1,598	1,308	1,430	1,214	Dendermonde.
Prov. de Flandre Orientale.	8,918	8,474	6,970	8,085	5,539	Prov. Oost-Vlaanderen.
Ath	92	39	—180	—88	—198	Aat.
Charleroi	2,025	958	889	453	—76	Charleroi.
Mons	1,319	867	343	479	—105	Bergen.
Soignies	661	490	100	239	29	Zinnik.
Thuin	660	466	208	393	—89	Thuin.
Tournai	490	104	50	95	—198	Doornijk.
Prov. de Hainaut.	5,247	2,924	1,410	1,571	—637	Prov. Henegouwen.
Huy	294	289	74	—58	—125	Hoei.
Liège	1,410	743	321	188	—808	Luik.
Verviers	803	950	558	768	469	Verviers.
Waremme	404	334	194	244	94	Borgworm.
Prov. de Liège	2,911	2,316	1,147	1,142	—370	Prov. Luik.
Hasselt	2,534	2,862	2,816	3,062	2,522	Hasselt.
Maeseyck	1,467	1,683	1,709	1,742	1,670	Maeseyck.
Tongres	1,380	1,370	1,429	1,422	1,264	Tongeren.
Prov. de Limbourg.	5,381	5,915	5,954	6,226	5,456	Prov. Limburg.
Arlon	303	262	265	236	260	Aarlen.
Bastogne	313	298	335	303	226	Bastenaken.
Marche	221	228	166	199	96	Marche.
Neufchâteau	434	297	319	374	272	Neufchâteau.
Virton	188	173	157	111	9	Virton.
Prov. de Luxembourg	1,459	1,258	1,242	1,223	863	Prov. Luxemburg.
Dinant	341	288	152	240	116	Dinant.
Namur	953	732	498	508	147	Namen.
Philippeville	197	100	86	92	35	Philippeville.
Prov. de Namur.	1,491	1,120	736	840	298	Prov. Namen.
Le Royaume.	54,970	47,822	41,204	43,683	29,641	Het Rijk.

NAISSANCES DE FAIT PAR PROVINCE ET PAR SEXE (a) 39
FEITELIJKE GEBOORTEN PER PROVINCIE EN PER GESLACHT (a)
 (Source : Statistique générale.) (Bron : Algemeene statistiek.)

PROVINCES	Sexe masculin. Mannelijk geslacht.	Sexe féminin. Vrouwelijk geslacht.	Tot.	Naissances légitimes. Wettige geboorten.	Naissances illégitimes. Onwettige geboorten.	PROVINCIES
1928						
Anvers	12,311	11,728	24,039	22,861	1,178	Antwerpen
Brabant	13,161	12,549	25,710	24,058	1,652	Brabant
Flandre occidentale	10,038	9,652	19,690	19,179	511	West-Vlaanderen.
Flandre orientale	11,497	11,223	22,720	21,913	807	Oost-Vlaanderen.
Hainaut	9,899	9,444	19,343	18,378	965	Henegouwen.
Liège	7,394	7,190	14,584	13,758	826	Luik.
Limbourg	5,442	5,069	10,511	10,268	243	Limburg.
Luxembourg	2,189	2,154	4,343	4,260	83	Luxemburg.
Namur	3,084	2,957	6,041	5,865	176	Namen.
Le Royaume.	75,015	71,966	146,981	140,540	6,441	Het Rijk.
1929						
Anvers	12,460	11,776	24,236	23,145	1,091	Antwerpen.
Brabant	13,074	12,665	25,739	24,081	1,658	Brabant.
Flandre occidentale	10,033	9,795	19,828	19,321	507	West-Vlaanderen.
Flandre orientale	11,545	10,932	22,477	21,722	755	Oost-Vlaanderen.
Hainaut	9,563	9,279	18,842	17,951	891	Henegouwen.
Liège	7,282	7,186	14,468	13,646	822	Luik.
Limbourg	5,387	5,072	10,459	10,243	216	Limburg.
Luxembourg	2,125	2,033	4,158	4,076	82	Luxemburg.
Namur	3,064	2,935	5,999	5,846	153	Namen.
Le Royaume.	74,533	71,673	146,206	140,031	6,175	Het Rijk.
Moyennes annuelles	1871-1880 87,850	83,910	171,760	159,389	12,371	1871-1880
	1881-1890 89,829	85,999	175,828	160,934	14,894	1881-1890
	1891-1900 95,394	91,150	186,544	170,872	15,672	1891-1900
	1901-1910 95,830	91,719	187,549	175,293	12,256	1901-1910
	1911-1920 69,241	66,050	135,291	(b)	(b)	1911-1920
	1921-1925 79,874	76,097	155,971	147,125	8,846	1921-1925
1926	70,473	73,470	149,943	142,933	7,010	1926
1927	74,280	70,995	145,275	138,720	6,555	1927

} Jaarlijksche middentallen.

NAISSANCES DE FAIT PAR MOIS ET PAR SEXE (a)
FEITELIJKE GEBOORTEN PER MAAND EN PER GESLACHT (a)

(Source : Idem.) (Bron : Id.)

Sexe.	Janvier. Januari.	Février. Februari.	Mars. Maart.	Avril. April.	Mai. Mei.	Juin. Juni.	Juillet. Juli.	Août. Augustus.	Septembre. September.	Octobre. October.	Novembre. November.	Décembre. December.	L'ANNÉE. HET JAAR.	Geslacht.
1927														
Garçons.	6,506	5,986	6,535	6,264	6,666	6,319	6,356	6,150	5,829	5,742	5,772	6,155	74,280	Jongens.
Filles . .	6,070	5,697	6,353	5,976	6,311	6,089	6,093	6,007	5,392	5,531	5,534	5,942	70,995	Meisjes.
Total.	12,576	11,683	12,888	12,240	12,977	12,408	12,449	12,157	11,221	11,273	11,306	12,097	145,275	Totaal.
1928														
Garçons.	6,549	6,262	6,836	6,355	6,620	6,171	6,358	6,294	5,824	6,012	5,869	5,865	75,015	Jongens.
Filles . .	6,136	6,178	6,614	6,292	6,381	5,776	6,144	5,882	5,625	5,669	5,636	5,633	71,966	Meisjes.
Total.	12,685	12,440	13,450	12,647	13,001	11,947	12,502	12,176	11,449	11,681	11,505	11,498	146,981	Totaal.

N. B. — Les moyennes pour la décade 1911-1920 ont été calculées en tenant compte pour les années 1914 à 1918 des naissances de droit, les naissances de fait n'ayant pas été relevées pendant la guerre.
 (a) Naissances vivantes seulement. — (b) Renseignements non recueillis de 1914 à 1918.
 N. B. — De gemiddelden voor het tienjarig tijdvak 1911-1920 werden berekend met inachtneming, wat de jaren 1914 tot 1918 betreft, van de geboorten onder de werkelijke bevolking, naar de feitelijke geboorten tijdens den oorlog niet zijn opgenomen.
 a) Levende geboorten alleen. — b) Gegevens niet opgenomen van 1914 tot 1918.

JUMEAUX (ACCOUchemENTS DOUBLES SEULEMENT DEPUIS 1910) (a)

(Y COMPRIS LES MORT-NÉS ET AUTRES ENFANTS PRÉSENTÉS SANS VIE)

MEERLINGGEBORTEN (TWEELINGEN ALLEEN SEDERT 1910) (a)

(MET INBEGRIIP VAN DE DOODGEBORENEN EN LEVENLOOS AANGEVEVEN KINDEREN)

(Source : Statistique générale)

(Bron : Algemeene Statistiek)

SPÉCIFICATIONS	1895	1900	1905	1910	1920	1925	OPSOMMING
Sexe masculin							Mannelijk geslacht
Légitimes } nés vivants	1,606	1,850	1,920	1,789	1,656	1,439	levend geboren { wettige.
} mort-nés.	217	206	207	186	176	187	doodgeboren {
Illégitimes } nés vivants	138	100	84	56	76	58	levend geboren { onwettige.
} mort-nés.	32	29	23	16	15	16	doodgeboren {
Sexe féminin							Vrouwelijk geslacht
Légitimes } nées vivantes	1,746	1,775	1,952	1,766	1,537	1,391	levend geboren { wettige.
} mort-nées	196	164	187	133	147	153	doodgeboren {
Illégitimes } nées vivantes	139	103	92	72	82	38	levend geboren { onwettige.
} mort-nées	38	24	16	18	11	14	doodgeboren {
Totaux.							Totalen.
Légitimes } nés vivants	3,352	3,625	3,872	3,555	3,193	2,830	levend geboren { wettige.
} mort-nés.	413	370	394	319	323	340	doodgeboren {
Illégitimes } nés vivants	277	203	176	128	158	96	levend geboren { onwettige.
} mort-nés.	70	53	39	34	26	30	doodgeboren {
Totaux généraux	4,112	4,251	4,481	4,036	3,700	3,296	Algemeene totalen.
Anvers.	520	614	595	596	600	566	Antwerpen.
Brabant	726	745	792	698	650	538	Brabant.
Flandre occidentale	549	587	666	528	420	426	West-Vlaanderen.
Flandre orientale	633	632	697	678	584	466	Oost-Vlaanderen.
Hainaut	566	559	631	572	494	410	Henegouwen.
Liège	574	545	532	422	450	390	Luik.
Limbourg.	207	225	194	196	216	226	Limburg.
Luxembourg.	121	149	171	146	142	118	Luxemburg.
Namur.	216	195	203	200	144	156	Namen.
Le Royaume.	4,112	4,251	4,481	4,036	3,700	3,296	Het Rijk.

ACCOUchemENTS MULTIPLES (a) — MEERLINGGEBORTEN

(Source : Id.)

(Bron : Id.)

ACCOUchemENTS	1895	1900	1905	1910	1920	1925	GEBORTEN
Doubles :							Tweelingen :
Deux garçons	623	696	713	648	633	560	Twee jongens.
Deux filles	686	640	715	619	560	508	Twee meisjes.
Un garçon et une fille	720	758	769	751	657	580	Ben jongen en een meisje.
Tot.	2,029	2,094	2,197	2,018	1,850	1,648	Tot.
Triples :							Drielingen :
Trois garçons	4	5	6	5	4	2	Drie jongens.
Trois filles	4	3	10	4	5	4	Drie meisjes.
Deux garçons et une fille	5	7	7	11	6	3	Twee jongens en een meisje.
Deux filles et un garçon	5	6	6	1	8	2	Twee meisjes en een jongen.
Tot.	18	21	29	21	23	11	Tot.
Quadruples :							Vierlingen :
Deux garçons et deux filles	—	—	—	1	—	—	Twee jongens en twee meisjes.

(a) Statistique dressée tous les cinq ans. Les renseignements n'ont pas été recueillis en 1915. — Statistiek opgemaakt om de vijf jaar. In 1915 werden de gegevens niet opgenomen.

RECONNAISSANCES D'ENFANTS NATURELS.

41

ERKENNING VAN NATUURLIJKE KINDEREN

(A : DANS L'ACTE DE NAISSANCE; IN DE GEBORTEAKTE. — B : POSTÉRIEUREMENT; NADERHAND)

(Source : Statistique Générale)

(Bron : Algemeene Statistiek)

PROVINCES.	Époque de la reconnaissance	1926.	1927.	1928.			1929.			Tijdstip der erkenning	PROVINCIES.
				Garç. Jong.	Filles. Meisj.	Tot.	Garç. Jong.	Filles. Meisj.	Tot.		
Anvers	A.	120	138	61	65	126	74	56	130	A. } Antwerpen. B. }	
	B.	503	496	298	299	597	234	214	448		
Brabant	A.	348	318	171	160	331	161	144	305	A. } Brabant. B. }	
	B.	663	668	357	373	730	353	385	738		
Flandre occident	A.	59	54	56	41	97	27	29	56	A. } West-Vlaanderen. B. }	
	B.	208	170	104	89	193	112	89	201		
Flandre orient	A.	69	71	35	24	59	29	20	49	A. } Oost-Vlaanderen. B. }	
	B.	138	148	92	69	161	69	71	140		
Hainaut	A.	472	473	226	190	416	211	191	402	A. } Henegouwen. B. }	
	B.	379	379	241	198	439	247	234	481		
Liège	A.	241	266	132	138	270	124	118	242	A. } Luik. B. }	
	B.	519	489	281	263	544	267	273	540		
Limbourg	A.	26	18	16	12	28	7	9	16	A. } Limburg. B. }	
	B.	65	62	36	38	74	31	25	56		
Luxembourg	A.	10	12	3	7	10	7	5	12	A. } Luxemburg. B. }	
	B.	35	27	16	17	33	7	16	23		
Namur	A.	29	35	23	21	44	14	14	28	A. } Namen. B. }	
	B.	55	67	57	57	114	57	54	111		
Le Royaume.	A.	1,374	1,385	723	658	1,381	654	586	1,240	A. } Het Rijk. B. }	
	B.	2,505	2,506	1,482	1,403	2,885	1,377	1,361	2,738		
	Tot.	3,939	3,891	2,205	2,061	4,266	2,031	1,947	3,978		

LÉGITIMATIONS D'ENFANTS NATURELS

LEGITIMATIE VAN NATUURLIJKE KINDEREN

(A : RECONNUS AVANT LE MARIAGE; VOOR HET HUWELIJK ERKEND;

B : RECONNUS DANS L'ACTE DE MARIAGE; IN DE HUWELIJKSAKTE ERKEND)

(Source : Id.)

(Bron : Id.)

PROVINCES.	Époque de la reconnaissance	1926.	1927.	1928.			1929.			Tijdstip der erkenning	PROVINCIES.
				Garç. Jong.	Filles. Meisj.	Tot.	Garç. Jong.	Filles. Meisj.	Tot.		
Anvers	A.	129	155	68	67	135	90	78	168	A. } Antwerpen. B. }	
	B.	777	711	361	337	698	327	304	631		
Brabant	A.	322	311	158	145	303	152	135	287	A. } Brabant. B. }	
	B.	798	825	350	397	747	346	382	728		
Flandre occident	A.	79	67	32	33	65	33	34	67	A. } West-Vlaanderen. B. }	
	B.	303	373	159	184	343	164	155	319		
Flandre orient	A.	72	61	24	29	53	30	29	59	A. } Oost-Vlaanderen. B. }	
	B.	586	672	303	305	608	272	337	609		
Hainaut	A.	361	304	166	141	307	144	126	270	A. } Henegouwen. B. }	
	B.	451	400	206	199	405	184	192	376		
Liège	A.	183	174	97	94	191	88	77	165	A. } Luik. B. }	
	B.	329	273	185	168	353	145	139	284		
Limbourg	A.	8	12	4	4	8	1	4	5	A. } Limburg. B. }	
	B.	164	164	86	96	182	84	65	149		
Luxembourg	A.	2	2	2	1	3	1	1	2	A. } Luxemburg. B. }	
	B.	38	32	11	24	35	12	19	31		
Namur	A.	13	18	15	16	31	9	14	23	A. } Namen. B. }	
	B.	101	74	31	43	74	44	40	84		
Le Royaume.	A.	1,169	1,104	566	530	1,096	548	498	1,046	A. } Het Rijk. B. }	
	B.	3,607	3,524	1,692	1,753	3,445	1,578	1,633	3,211		
	Tot.	4,776	4,628	2,258	2,283	4,541	2,126	2,131	4,257		

MORT-NÉS ET AUTRES ENFANTS PRÉSENTÉS SANS VIE
PAR PROVINCE ET PAR SEXE
DOODGEBORENEN EN ANDERE LEVENLOOS AANGEGEVEN KINDEREN
PER PROVINCE EN PER GESLACHT

(Source : Statist. Gén.)

(Bron : Algem. Statist.)

PROVINCES PROVINCIES	ÉTAT CIVIL BURG. STAAT	Sexes Geslacht	Total des mort-nés Totaal der doodgeborenen			1928			1929		
			1925	1926	1927	Mort-nés pro- prement dits Eigenl. doodge- borenen	Autres enfants présentés sans vie (a) Andere levenloos aangege- ven kinde- ren (a)	Total des mort- nés. Totaal der doodge- borenen	Mort-nés pro- prement dits. Eigenl. doodge- borenen	Autres enfants présentés sans vie (a) Andere levenloos aangege- ven kinde- ren (a)	Total des mort- nés. Totaal der doodge- borenen
Anvers Antwerpen	Légitimes Wettig	M. M.	479	538	544	380	112	492	389	130	519
		F. V.	375	383	387	282	116	398	292	97	389
	Illégitimes Onwettig	M. M.	46	54	35	26	4	30	30	9	39
		F. V.	33	39	21	15	4	19	27	6	33
Tot. . .			933	1,014	987	703	236	939	738	242	980
Brabant	Légitimes Wettig	M. M.	654	658	570	550	110	660	491	113	604
		F. V.	490	455	474	338	82	420	373	63	436
	Illégitimes Onwettig	M. M.	94	64	63	62	13	75	47	7	54
		F. V.	68	57	46	33	8	41	40	12	52
Tot. . .			1,306	1,234	1,153	983	213	1,196	951	195	1,146
Flandre occidentale West- Vlaanderen	Légitimes Wettig	M. M.	449	383	378	307	97	404	315	74	389
		F. V.	313	299	323	257	61	318	239	77	316
	Illégitimes Onwettig	M. M.	15	22	18	7	8	15	9	1	10
		F. V.	17	22	14	7	3	10	9	2	11
Tot. . .			794	726	733	578	169	747	572	154	726
Flandre orientale Oost- Vlaanderen	Légitimes Wettig	M. M.	510	478	421	396	88	484	390	97	487
		F. V.	323	322	291	306	52	358	282	47	329
	Illégitimes Onwettig	M. M.	24	28	18	20	5	25	20	6	26
		F. V.	31	25	18	16	3	19	21	3	24
Tot. . .			888	853	748	738	148	886	713	153	866
Hainaut Henegouwen	Légitimes Wettig	M. M.	574	571	510	506	40	546	472	48	520
		F. V.	428	389	419	345	28	373	324	28	352
	Illégitimes Onwettig	M. M.	47	33	41	46	4	50	39	3	42
		F. V.	38	39	49	36	3	39	30	3	33
Tot. . .			1,087	1,032	1,019	933	75	1,008	865	82	947
Liège Luik	Légitimes Wettig	M. M.	387	358	386	312	49	361	318	66	384
		F. V.	287	270	275	252	43	295	241	48	289
	Illégitimes Onwettig	M. M.	31	31	32	29	5	34	27	3	30
		F. V.	41	33	30	24	2	26	22	3	25
Tot. . .			746	692	723	617	99	716	608	120	728
Limbourg Limburg	Légitimes Wettig	M. M.	208	211	189	171	54	225	144	39	183
		F. V.	173	142	130	111	32	143	112	39	151
	Illégitimes Onwettig	M. M.	7	9	6	7	—	7	6	1	7
		F. V.	4	11	7	5	1	6	8	—	8
Tot. . .			392	373	332	294	87	381	270	79	349
Luxembourg Luxemburg	Légitimes Wettig	M. M.	99	102	86	68	15	83	75	30	105
		F. V.	71	68	82	48	12	60	58	12	70
	Illégitimes Onwettig	M. M.	1	3	6	3	—	3	2	—	2
		F. V.	3	6	2	3	1	4	2	1	3
Tot. . .			174	179	176	122	28	150	137	43	180
Namur Namen	Légitimes Wettig	M. M.	196	176	155	113	19	132	107	17	124
		F. V.	115	138	93	91	15	106	112	20	132
	Illégitimes Onwettig	M. M.	8	8	5	9	—	9	1	—	1
		F. V.	17	11	3	4	1	5	4	—	4
Tot. . .			336	333	256	217	35	252	224	37	261
Le Royaume Het Rijk	Légitimes Wettig	M. M.	3,556	3,475	3,239	2,803	584	3,387	2,701	614	3,315
		F. V.	2,575	2,466	2,474	2,030	441	2,471	2,033	431	2,464
	Illégitimes Onwettig	M. M.	273	252	224	209	39	248	181	30	211
		F. V.	252	243	190	143	26	169	163	30	193
Tot. . .			6,656	6,436	6,127	5,185	1,090	6,275	5,078	1,105	6,183
Mort-nés par 100 naissances. Doodgeborenen per 100 geboorten.			4.13	4.11	4.04	3.38	0.71	4.09	3.33	0.73	4.06

(a) Enfants présentés sans vie mais ayant vécu moins de 3 jours. — Levenloos aangegeven kinderen, die echter minder dan 3 dagen geleefd hebben.

MORT-NÉS ET AUTRES ENFANTS PRÉSENTÉS SANS VIE

43

PAR MOIS ET PAR SEXE

DOODGEBORENEN EN ANDERE LEVENLOOS AANGEGEVEN KINDEREN

PER MAAND EN PER GESLACHT

(Source : Statistique générale)

(Bron : Algemeene Statistiek)

MOIS MAANDEN	SEXES GESLACHT		MORT-NÉS (SORTIS SANS VIE. DU SEIN DE LA MÈRE) DOODGEBORENEN (1 EVENLOOS TER WERELD GEKOMEN)				AUTRES ENFANTS PRÉSENTÉS SANS VIE, MAIS AYANT VÉCU 1, 2 OU 3 JOURS ANDERE LEVENLOOS AANGEGEVEN KINDEREN, DIE ECHTER 1, 2 OF 3 DAGEN GELEEFD HEBBEN				TOTAL DES MORT-NÉS ET AUTRES ENFANTS PRÉSENTÉS SANS VIE TOTAAL DER DOODGEBORENEN EN ANDERE LEVENLOOS AANGEGEVEN KINDEREN			
			1926	1927	1928	1929	1926	1927	1928	1929	1926	1927	1928	1929
			Janvier Januari	M. F.	M. V.	308 225	250 226	279 201	292 168	44 30	61 33	64 33	56 51	352 255
		Tot.	533	476	480	460	74	94	97	87	607	570	577	547
Février Februari	M. F.	M. V.	274 185	240 170	300 200	254 205	44 32	54 31	36 39	59 44	318 217	294 201	336 239	313 249
		Tot.	459	410	500	459	76	85	75	103	535	495	575	562
Mars Maart	M. F.	M. V.	258 240	259 195	274 205	268 205	45 41	50 40	69 42	49 34	303 281	309 235	343 247	317 239
		Tot.	498	454	479	473	86	90	111	83	584	544	590	556
Avril April	M. F.	M. V.	281 191	257 184	252 181	240 192	77 34	39 43	58 42	53 45	358 225	296 227	310 223	293 237
		Tot.	472	441	433	432	111	82	100	98	583	523	533	530
Mai Mei	M. F.	M. V.	262 166	270 221	280 187	255 197	68 38	52 38	51 45	55 41	330 204	322 259	331 232	310 238
		Tot.	428	491	467	452	106	90	96	96	534	581	563	548
Juin Juni	M. F.	M. V.	261 186	237 199	234 181	232 163	40 40	49 28	52 40	34 38	301 226	286 227	286 221	266 201
		Tot.	447	436	415	395	80	77	92	72	527	513	507	467
Juillet Juli	M. F.	M. V.	247 177	249 166	235 166	238 162	45 43	41 33	59 33	53 41	292 220	290 199	294 199	291 203
		Tot.	424	415	401	400	88	74	92	94	512	489	493	494
Août Augustus	M. F.	M. V.	243 192	244 186	245 165	237 192	50 37	40 43	50 34	46 29	293 229	284 229	295 199	283 221
		Tot.	435	430	410	429	87	83	84	75	522	513	494	504
Septembre September	M. F.	M. V.	218 160	210 167	247 168	190 197	53 24	52 31	41 35	58 37	271 184	262 198	288 203	248 234
		Tot.	378	377	415	387	77	83	76	95	455	460	491	482
Octobre October	M. F.	M. V.	239 171	212 200	219 181	239 179	48 30	53 25	44 48	67 38	287 201	265 225	263 229	306 217
		Tot.	410	412	400	418	78	78	92	105	488	490	492	523
Novembre November	M. F.	M. V.	245 183	235 163	220 163	200 178	57 31	40 39	45 31	50 38	302 214	275 202	265 194	250 216
		Tot.	428	398	383	378	88	79	76	88	516	477	459	466
Décembre December	M. F.	M. V.	253 205	208 158	227 175	237 158	67 48	61 45	54 45	64 45	320 253	269 203	281 220	301 203
		Tot.	458	366	402	395	115	106	99	109	573	472	501	504
L'ANNÉE HET JAAR	M. F.	M. V.	3,089 2,281	2,871 2,235	3,012 2,173	2,882 2,196	638 428	592 429	623 467	644 461	3,727 2,709	3,643 2,664	3,635 2,640	3,526 2,657
		TOT.	5,370	5,106	5,185	5,078	1,066	1,021	1,090	1,105	6,436	6,127	6,275	6,183

MARIAGES ET DIVORCES PAR PROVINCE
HUWELIJKEN EN ECHTSCHEIDINGEN PER PROVINCIE

(Source : Statistique Générale.)

(Bron : Algemeene Statistiek.)

Provinces	Mariages - Huwelijken					Divorces - Echtscheidingen					Provincies
	Moyennes annuel. Jaarl. middentall.		1927	1928	1929	Moyen. ann. Jaarl. midd.	1926	1927	1928	1929	
	1911- 1920	1921- 1925									
Anvers	7,919	11,296	10,207	10,668	10,712	259	255	213	265	205	Antwerpen.
Brabant	12,463	17,390	15,396	15,022	15,447	1,059	775	844	825	720	Brabant.
Fl. occidentale	5,350	9,059	7,707	7,972	8,131	70	62	74	55	63	West-Vlaanderen
Fl. orientale	7,859	11,741	10,649	10,617	10,616	276	166	168	181	215	Oost-Vlaanderen.
Hainaut	9,692	13,701	11,624	11,386	11,004	852	525	551	565	483	Henegouwen.
Liège	6,761	9,773	8,851	8,558	8,527	594	489	420	398	375	Luik.
Limbouurg	1,813	2,747	2,775	2,761	2,776	11	6	4	4	14	Limbouurg.
Luxembourg	1,426	1,919	1,699	1,665	1,646	24	20	19	20	12	Luxembourg.
Namur	2,525	3,553	2,953	2,836	2,952	74	51	58	38	47	Namen.
Le Royaume	55,808	81,179	71,921	71,485	71,811	3,219	2,349	2,351	2,351	2,134	Het Rijk.

MARIAGES PAR AGE. — HUWELIJKEN NAAR DEN LEEFTIJD

(Source : Id.)

(Bron : Id.)

Age des mariés	Moyennes annuelles Jaarlijksche middentallen			1926	1927	1928	1929	Leeftijd der huwendes
	1891- 1900	1901- 1910	1921- 1925					
Nombre de mariages.	51,287	57,217	81,179	72,517	71,921	71,485	71,811	Aantal huwelijken.
Moins de 18 ans	H. 7 F. 866	H. 4 F. 1,241	H. 16 F. 1,605	H. 40 F. 1,618	H. 21 F. 1,651	H. 35 F. 1,789	H. 38 F. 1,819	M. { V. { Beneden 18 jaar.
18 à moins de 21 ans	H. 2,126 F. 7,942	H. 2,991 F. 10,277	H. 4,208 F. 14,665	H. 3,722 F. 15,121	H. 3,792 F. 15,154	H. 3,905 F. 15,037	H. 4,043 F. 14,785	M. { V. { 18 tot beneden 21 j.
21 à moins de 25 ans	H. 15,497 F. 18,128	H. 19,558 F. 20,529	H. 27,188 F. 29,448	H. 28,767 F. 27,902	H. 28,556 F. 28,009	H. 28,319 F. 27,981	H. 28,230 F. 28,363	M. { V. { 21 tot beneden 25 j.
25 à moins de 30 ans	H. 17,892 F. 13,279	H. 18,941 F. 14,026	H. 27,242 F. 19,569	H. 22,521 F. 15,281	H. 22,845 F. 15,167	H. 22,860 F. 14,974	H. 23,502 F. 15,135	M. { V. { 25 tot beneden 30 j.
30 à moins de 35 ans	H. 7,866 F. 5,675	H. 7,968 F. 5,640	H. 10,343 F. 7,650	H. 7,749 F. 5,699	H. 7,519 F. 5,328	H. 7,307 F. 5,238	H. 7,361 F. 5,236	M. { V. { 30 tot beneden 35 j.
35 à moins de 50 ans	H. 6,307 F. 4,564	H. 6,243 F. 4,638	H. 9,405 F. 6,629	H. 7,202 F. 5,388	H. 6,636 F. 5,085	H. 6,531 F. 4,951	H. 6,147 F. 5,064	M. { V. { 35 tot beneden 50 j.
50 ans et plus	H. 1,592 F. 833	H. 1,512 F. 866	H. 2,777 F. 1,613	H. 2,516 F. 1,508	H. 2,552 F. 1,527	H. 2,528 F. 1,515	H. 2,490 F. 1,409	M. { V. { 50 jaar en ouder.
Total des mariés. .	102,574	114,434	162,358	145,034	143,842	142,970	143,622	Totaal der huwendes.

DIVORCES PAR AGE. — ECHTSCHEIDINGEN NAAR DEN LEEFTIJD.

(Source : Id.)

(Bron : Id.)

Age des divorcés	Moyennes annuelles Jaarlijksche middentallen			1926	1927	1928	1929	Leeftijd der scheidenden van echt
	1891- 1900	1901- 1910	1921- 1925					
Nombre de divorces.	548	857	3,219	2,349	2,351	2,351	2,134	Aantal echtscheidingen
Moins de 18 ans	H. — F. —	H. — F. —	H. — F. —	H. — F. —	H. — F. —	H. — F. —	H. — F. —	M. { V. { Beneden 18 jaar.
18 à moins de 21 ans	H. 1 F. 3	H. — F. 4	H. 1 F. 12	H. — F. 9	H. 1 F. 15	H. 2 F. 23	H. 1 F. 14	M. { V. { 18 tot beneden 21 j.
21 à moins de 25 ans	H. 10 F. 32	H. 16 F. 53	H. 58 F. 156	H. 55 F. 168	H. 68 F. 174	H. 65 F. 173	H. 36 F. 146	M. { V. { 21 tot beneden 25 j.
25 à moins de 30 ans	H. 66 F. 99	H. 126 F. 180	H. 407 F. 631	H. 387 F. 470	H. 398 F. 503	H. 418 F. 542	H. 393 F. 516	M. { V. { 25 tot beneden 30 j.
30 à moins de 35 ans	H. 126 F. 136	H. 217 F. 216	H. 811 F. 867	H. 449 F. 480	H. 498 F. 523	H. 542 F. 553	H. 536 F. 503	M. { V. { 30 tot beneden 35 j.
35 à moins de 50 ans	H. 284 F. 232	H. 414 F. 348	H. 1,679 F. 1,376	H. 1,201 F. 1,027	H. 1,149 F. 971	H. 1,118 F. 902	H. 961 F. 806	M. { V. { 35 tot beneden 50 j.
50 ans et plus	H. 61 F. 46	H. 84 F. 56	H. 263 F. 177	H. 257 F. 195	H. 237 F. 165	H. 206 F. 158	H. 207 F. 149	M. { V. { 50 jaar en ouder.
Total des divorcés. .	1,096	1,714	6,438	4,698	4,702	4,702	4,268	Totaal der scheidenden van echt.

MARIAGES PAR MOIS. — HUWELIJKEN PER MAAND.

45

(Source : Statistique Générale.)

(Bron : Algemeene Statistiek.)

MOIS MAANDEN	1927	1928	1929	MOIS MAANDEN	1927	1928	1929
Janvier - Januari . . .	4,800	4,380	4,501	Juillet - Juli . . .	5,774	5,336	5,839
Février - Februari . . .	6,177	5,781	4,581	Août - Augustus . . .	6,456	6,324	7,361
Mars - Maart . . .	3,203	3,256	3,927	Septembre - Septemb ^r	6,967	7,532	7,018
Avril - April . . .	7,820	7,972	7,328	Octobre - October . . .	6,800	6,672	7,215
Mai - Mei . . .	6,594	7,232	7,032	Novembre - Novemb ^r	5,233	4,996	5,709
Juin - Juni . . .	6,183	6,108	6,160	Décembre - Decemb ^r	5,824	5,896	5,140
				L'année - Het Jaar	71,921	71,485	71,811

MARIAGES PAR ÉTAT CIVIL (a)

HUWELIJKEN NAAR DEN BURGERLIJKEN STAAT (a)

(Source : Id.)

(Bron : Id.)

Mariages contractés entre	1885	1890	1900	1910	1920	Huwelijken tusschen
garçons et filles	34,019	38,659	50,960	52,360	91,841	jonggezellen en jongedocht.
garçons et veuves	1,862	1,891	1,981	1,791	4,492	jonggezellen en weduwen.
veufs et filles	2,658	2,548	2,786	2,427	5,166	weduwnaars en jongedocht.
veufs et veuves	1,247	1,266	1,376	1,325	3,300	weduwnaars en weduwen.
garçons et divorcées	29	78	188	290	453	jonggezell. en gesch.vrouw ⁿ
divorcés et filles	59	97	232	322	688	gesch. mannen en jonge dr ⁿ
veufs et divorcées	13	20	65	117	216	weduw. en gesch.vrouwen
divorcés et veuves	17	32	86	94	254	gesch. mannen en weduw ⁿ .
divorcés et divorcées	6	5	37	50	104	gescheiden mannen en ge- scheiden vrouwen.
Totaux	39,910	44,596	57,711	58,776	106,514	Totalen.

AGES RESPECTIFS DES ÉPOUX AU MOMENT DU MARIAGE. ANNÉE 1925 (b)

RESPECTIEVE LEEFTIJD DER ECHELIEDEN

OP HET OOGENBLIK VAN HET HUWELIJK. JAAR 1925 (b)

(Source : Id.)

(Bron : Id.)

AGE DE L'HOMME LEEFTIJD VAN DEN MAN	AGE DE LA FEMME — LEEFTIJD VAN DE VROUW												TOTAL. Mannes TOTAAL Mannen
	Moins de 18 ans.	18 à moins de 21 ans.	21 à moins de 25 ans.	25 à moins de 30 ans.	30 à moins de 35 ans.	35 à moins de 40 ans.	40 à moins de 45 ans.	45 à moins de 50 ans.	50 à moins de 60 ans.	60 à moins de 70 ans.	70 à moins de 80 ans.	80 ans au moins	
	Bene- den 18 jaar	18 tot bene- den 21 jaar	21 tot bene- den 25 jaar	25 tot bene- den 30 jaar	30 tot bene- den 35 jaar	35 tot bene- den 40 jaar	40 tot bene- den 45 jaar	45 tot bene- den 50 jaar	50 tot bene- den 60 jaar	60 tot bene- den 70 jaar	70 tot bene- den 80 jaar	min- stens 80 jaar	
Moins de 21 ans . . .	625	2,194	894	163	24	3	—	1	—	—	—	—	3,904
Beneden 21 jaar . . .	887	9,435	15,076	3,451	427	62	18	8	7	1	—	—	29,372
21 à moins de 25 ans . . .	205	2,956	10,097	7,732	1,449	355	84	24	9	—	—	—	22,911
25 tot beneden 30 jaar . . .	29	378	1,834	3,116	2,001	524	149	52	10	1	—	—	8,994
30 » 35 » . . .	9	91	441	960	1,256	778	251	108	35	2	—	—	3,931
35 » 40 » . . .	3	30	132	352	618	598	436	197	83	4	—	—	2,453
40 » 45 » . . .	—	8	55	146	236	319	361	275	157	21	—	—	1,578
45 » 50 » . . .	1	7	27	67	116	243	289	368	514	66	5	—	1,703
50 » 60 » . . .	—	1	2	9	23	35	58	91	264	172	25	—	680
60 » 70 » . . .	—	—	—	1	4	—	6	17	34	42	23	1	128
70 » 80 » . . .	—	—	—	—	—	—	—	—	—	—	—	—	—
80 ans au moins . . .	—	—	—	—	—	—	1	—	1	3	2	—	7
minstens 80 jaar . . .	—	—	—	—	—	—	—	—	—	—	—	—	—
Total (Femmes).	1,769	16,100	28,558	16,997	6,154	2,917	1,853	1,141	1,114	312	55	1	74,781
Totaal (Vrouwen).													

(a) Cette statistique n'est dressée que tous les dix ans. - (b) Cette statistique est dressée tous les cinq ans.
(a) Deze statistiek wordt enkel om de tien jaar opgemaakt. - (b) Deze statistiek wordt om de vijf jaar opgemaakt.

DÉCÈS DE FAIT PAR PROVINCE ET PAR SEXE (a)
FEITELIJKE STERFTE PER PROVINCIE EN PER GESLACHT (a).

(Source : Statistique générale.)

(Bron : Algem. statistiek.)

PROVINCES.	1928.			PROVINCIES.	1929.							
	Hommes. Mannen.	Femmes. Vrouwen.	TOT.		Hommes. Mannen.	Femmes. Vrouwen.	TOT.					
Anvers	7,126	6,523	13,649	Antwerpen.	8,024	7,426	15,450					
Brabant	10,439	10,123	20,562	Brabant.	11,995	11,896	23,891					
Flandre occidentale	5,931	5,647	11,578	West-Vlaanderen.	6,982	6,840	13,822					
Flandre orientale	7,522	7,478	15,000	Oost-Vlaanderen.	8,749	8,620	17,369					
Hainaut	9,549	8,658	18,207	Henegouwen.	10,841	9,624	20,465					
Liège	7,124	6,642	13,766	Luik.	7,982	7,279	15,261					
Limbourg	2,453	2,125	4,578	Limburg.	2,827	2,475	5,302					
Luxembourg	1,639	1,503	3,142	Luxemburg.	1,720	1,621	3,341					
Namur	2,838	2,595	5,433	Namen.	3,073	2,808	5,881					
Le Royaume	54,621	51,294	105,915	Het Rijk.	62,193	58,589	120,782					
Moyennes annuelles.	1861-1870	58,240	56,257	114,497	Jaarlijkse gemiddelden.	1921	52,587	50,321	102,908			
	1871-1880	62,707	57,691	120,398		1922	54,301	52,314	106,615			
	1881-1890	62,963	56,728	119,691		1923	51,615	48,469	100,084			
	1891-1900	64,686	58,531	123,217		1924	51,550	48,103	99,653			
	1901-1910	61,414	50,439	111,853		1925	52,845	49,344	102,189			
	1911-1920	59,853	55,676	115,529		1926	54,115	50,627	104,742			
	1921-1925	52,580	49,710	102,290		1927	54,900	51,851	106,751			
PROPORTIONS — VERHOUDINGEN.				1891 à-tot 1900.	1901 à-tot 1910.	1911 à-tot 1920.	1921 à-tot 1925.	1925.	1926.	1927.	1928.	1929.
% par sexe. } Masculin — Mannelijk				52.50	52.10	51.80	51.40	51.71	51.67	51.43	51.57	51.49
% geslacht. } Féminin — Vrouwelijk				47.50	47.90	48.20	48.60	48.29	48.33	48.57	48.43	48.51
Décès. } Pour 100 habitants				1.91	1.67	1.52	1.34	1.31	1.33	1.35	1.32	1.50
Sterf- } Per 100 inwoners												
gevallen. } Pour 100 naissances												
} Per 100 geboorten												

DÉCÈS DE FAIT PAR MOIS ET PAR SEXE.
FEITELIJKE STERFTE PER MAAND EN PER GESLACHT.

(Source : Id.)

(Bron : Id.)

SEXE.	Janvier. Januari.	Février. Februari.	Mars. Maart.	Avril. April.	Mai. Mei.	Juin. Juni.	Juillet. Juli.	Août. Augustus.	Septembre. September.	Octobre. October.	Novembre. November.	Décembre. December.	L'année. Het jaar.	GE- SLACHT.
1927.														
Hommes	6,849	5,010	5,025	4,529	4,566	4,049	3,836	3,620	3,603	4,092	4,129	5,592	54,900	Mannen.
Femmes	6,952	4,776	4,712	4,152	4,265	3,713	3,357	3,401	3,280	3,971	3,873	5,399	51,851	Vrouwen.
Total	13,801	9,786	9,737	8,681	8,831	7,762	7,193	7,021	6,883	8,063	8,002	10,991	106,751	Totaal.
1928.														
Hommes	5,405	4,802	5,923	4,901	4,681	4,121	4,013	3,909	3,900	4,372	4,019	4,575	54,621	Mannen.
Femmes	5,038	4,498	5,950	4,897	4,393	3,754	3,697	3,530	3,473	4,018	3,677	4,369	51,294	Vrouwen.
Total	10,443	9,300	11,873	9,798	9,074	7,875	7,710	7,439	7,373	8,390	7,696	8,944	105,915	Totaal.

N. B. — Les moyennes pour la décade 1911-1920 ont été calculées en tenant compte pour les années 1914 à 1918 des décès de droit, les décès de fait n'ayant pas été relevés pendant la guerre. — (a) Mort-nés et autres enfants présentés sans vie non compris.

N. B. — De gemiddelden voor het decennium 1911-1920 werden berekend al rekening houdende voor de jaren 1914 tot 1918 met de sterfte onder de werkelijke bevolking, daar de feitelijke sterfte gedurende den oorlog niet werd opgenomen. — (a) Doodgeborenen en andere levenloos aangegeven kinderen niet meegeld.

DÉCÈS PAR ÂGE.
(MORT-NÉS ET AUTRES ENFANTS PRÉSENTÉS
SANS VIE NON COMPRIS.)

STERFTE NAAR DEN LEEFTIJD
(DOODGEBORENEN EN LEVENLOOS AANGEGEVEN
KINDEREN NIET MEEGETELD.)

47

(Source : Statistique Générale.)

(Bron : Algemeene Statistiek.)

Age au moment du décès. Leeftijd op het oogenblik van het overlijden.	Proportion par mille de chaque âge. Verhouding per duizend van elken leeftijd.			1928			Chiffres absolus. Absolute cijfers.			Proportion par 1,000 de chaque âge. Verhouding per 1,000 van elken leeftijd.		
	1925	1926	1927	Sexe masc. Mann. gesl.	Sexe fém. Vrouw. gesl.	TOT.	Sexe masc. Mann. gesl.	Sexe fém. Vrouw. gesl.	TOT.			
Moins de 5 jours. Beneden 5 dagen	15.83	14.53	14.34	891	651	1,542	16.31	12.69	14.56			
5 à moins de 10 jours	6.42	6.05	6.05	388	286	674	7.10	5.58	6.36			
10 tot beneden 20 dagen	10.44	10.67	9.10	569	411	980	10.42	8.01	9.25			
20 — — — 30 — — —	7.53	7.03	5.65	384	266	650	7.03	5.19	6.14			
1 — — — 2 mois	15.19	15.55	13.60	850	545	1,395	15.56	10.62	13.17			
2 — — — 3 maand.	14.81	15.29	13.89	789	580	1,369	14.45	11.31	12.93			
3 — — — 6 — — —	32.00	31.43	29.05	1,622	1,188	2,810	29.70	23.16	26.53			
6 — — — 12 — — —	39.20	38.93	33.55	1,862	1,559	3,421	34.09	30.39	32.30			
1 — — — 2 ans	27.22	26.86	23.69	1,220	1,152	2,272	22.34	20.51	21.45			
2 — — — 3 jaar	9.88	9.45	9.71	467	381	848	8.55	7.43	8.01			
3 — — — 4 — — —	6.65	6.08	6.06	343	297	640	6.28	5.79	6.04			
4 — — — 5 — — —	4.95	4.68	4.80	226	211	437	4.13	4.11	4.13			
5 — — — 6 — — —	3.34	3.66	4.31	186	170	356	3.41	3.31	3.36			
6 — — — 7 — — —	2.05	2.83	2.96	165	144	309	3.02	2.81	2.92			
7 — — — 8 — — —	1.39	1.66	2.26	169	154	323	3.09	3.00	3.05			
8 — — — 9 — — —	1.25	1.20	1.33	140	120	260	2.56	2.34	2.46			
9 — — — 10 — — —	1.51	1.04	1.18	78	72	150	1.43	1.40	1.42			
10 — — — 11 — — —	1.72	1.42	1.02	54	55	109	0.99	1.07	1.03			
11 — — — 12 — — —	1.94	1.64	1.42	84	69	153	1.54	1.35	1.44			
12 — — — 13 — — —	1.92	1.89	1.76	102	70	172	1.87	1.36	1.62			
13 — — — 14 — — —	2.30	2.20	2.01	101	115	216	1.85	2.24	2.04			
14 — — — 15 — — —	2.62	2.51	2.15	117	150	267	2.14	2.93	2.52			
15 — — — 16 — — —	3.38	3.16	2.93	145	163	308	2.68	3.18	2.90			
16 — — — 17 — — —	3.78	3.49	3.56	195	190	385	3.58	3.71	3.63			
17 — — — 18 — — —	4.79	4.13	4.09	203	213	416	3.71	4.15	3.93			
18 — — — 19 — — —	4.85	4.89	4.57	268	256	524	4.90	4.99	4.95			
19 — — — 20 — — —	5.34	5.43	5.61	286	258	544	5.24	5.03	5.14			
20 — — — 21 — — —	6.48	5.83	5.66	368	285	653	6.74	5.56	6.16			
21 — — — 22 — — —	6.65	5.61	5.74	321	293	614	5.88	5.71	5.80			
22 — — — 23 — — —	6.65	5.93	5.74	305	286	591	5.58	5.58	5.58			
23 — — — 24 — — —	6.70	6.55	5.57	273	301	574	5.00	5.87	5.42			
24 — — — 25 — — —	7.40	6.23	5.72	297	309	606	5.44	6.03	5.72			
25 — — — 26 — — —	6.41	6.49	5.43	321	295	616	5.88	5.75	5.82			
26 — — — 27 — — —	6.65	5.69	6.57	320	309	629	5.86	6.03	5.94			
27 — — — 28 — — —	6.05	5.83	5.58	299	304	603	5.47	5.92	5.69			
28 — — — 29 — — —	5.74	5.49	5.37	312	287	599	5.71	5.59	5.65			
29 — — — 30 — — —	5.91	5.73	5.73	308	269	577	5.64	5.24	5.45			
30 — — — 31 — — —	5.40	5.49	5.22	295	323	618	5.39	6.30	5.84			
31 — — — 32 — — —	5.18	5.17	5.55	323	298	621	5.91	5.81	5.86			
32 — — — 33 — — —	5.23	5.10	5.29	280	315	595	5.13	6.14	5.62			
33 — — — 34 — — —	5.17	5.11	4.74	280	269	549	5.13	5.24	5.18			
34 — — — 35 — — —	5.45	5.19	5.18	281	271	552	5.15	5.28	5.21			
35 — — — 36 — — —	5.47	5.01	4.93	285	273	558	5.22	5.32	5.27			
36 — — — 37 — — —	5.24	5.24	5.30	283	281	564	5.18	5.48	5.33			
37 — — — 38 — — —	5.71	5.30	5.61	355	263	618	6.50	5.13	5.84			
38 — — — 39 — — —	5.32	5.57	5.07	306	260	566	5.00	5.07	5.34			
39 — — — 40 — — —	5.67	5.60	5.51	301	261	562	5.51	5.09	5.30			
40 — — — 45 — — —	30.04	31.53	32.26	1,862	1,511	3,373	34.09	29.46	31.85			
45 — — — 50 — — —	38.03	39.55	38.54	2,349	1,864	4,213	43.01	36.34	39.78			
50 — — — 55 — — —	48.58	49.34	50.39	3,129	2,448	5,577	57.29	47.72	52.65			
55 — — — 60 — — —	59.77	60.88	59.42	3,823	2,873	6,696	69.99	56.01	63.22			
60 — — — 65 — — —	74.02	74.19	78.40	4,622	4,015	8,637	84.62	78.27	81.55			
65 — — — 70 — — —	87.85	90.35	94.28	5,163	4,916	10,079	94.53	95.84	95.16			
70 — — — 75 — — —	98.18	96.53	102.10	5,477	5,484	10,961	100.26	106.91	103.49			
75 — — — 80 — — —	92.46	92.58	97.91	4,875	5,507	10,442	89.25	108.53	98.59			
80 — — — 85 — — —	74.66	75.81	75.00	3,226	4,190	7,416	59.06	81.69	70.02			
85 — — — 90 — — —	34.89	37.65	39.21	1,600	2,268	3,868	29.30	44.22	36.52			
90 — — — 95 — — —	9.08	9.92	10.32	404	661	1,065	7.39	12.90	10.05			
95 — — — 100 — — —	1.24	1.40	1.58	46	103	149	0.84	2.00	1.41			
100 ans et plus. Jaar en ouder.	0.04	0.12	0.13	—	13	13	—	0.25	0.12			
Age inconnu. Leeftijd onbek.	0.38	0.29	0.30	—	28	31	0.51	0.06	0.29			
Tot.	1,000	1,000	1,000	54,621	51,294	105,915	1,000	1,000	1,000			

CAUSES DES DÉCÈS — 1928 — DOODSOORZAKEN

(Source : Statistique Générale.)

(Bron : Algemeene Statistiek.)

Causes des décès - Doodsoorzaken	Anvers Antwerpen	Brabant	Flandre occident. West- Vlaand.	Flandre orientale Oost- Vlaand.	Hainaut Hene- gouwen	Liège Luik	Lim- bourg Limburg	Luxem- bourg Luxem- burg	Namur Namen	Le Royaume - Het Rijk		Propor- tion pour 10,000 hab. Verhou- ding per 10,000 inw.
										Hommes Mannen	Femmes Vrouwen	
<i>Maladies générales — Algemeene ziekten.</i>												
Fièvre typhoïde — Febris typhoïdea	32	42	34	27	40	21	11	10	8	125	100	0.28
Fièvre et cachexie paludéennes — Moeraskoorts en cachexie.	4	1	—	3	6	1	1	—	2	12	6	0.02
Variole — Pokken	3	—	—	—	—	3	—	1	1	4	4	0.01
Rougeole — Mazeln	97	92	135	128	35	70	62	16	12	340	307	0.81
Scarlatine — Roodvonk	8	22	19	12	21	13	2	58	12	58	57	0.14
Coqueluche — Kinkhoest.	145	95	199	156	40	46	97	57	20	431	424	1.07
Diphthérie et croup — Diphtherie en kroep.	33	47	31	38	52	45	21	20	9	148	148	0.37
Grippe — Griep	174	273	320	401	175	272	165	89	116	995	990	2.48
Entérite cholériforme — Entéritis cholériformis.	25	24	11	23	42	30	12	18	25	120	90	0.26
Tuberculose de l'appareil respiratoire — Tuberculose van de ademhalingsorganen	876	1,294	557	705	754	632	194	96	229	2,722	2,615	6.68
Tuberculose des méninges ou du système nerveux cen- tral — Tuberculose der hersenvliezen of van het cen- traal zenuwstelsel	121	126	77	126	68	76	44	28	50	366	350	0.90
Autres tuberculoses — Andere vormen van tuberculose.	122	256	135	227	203	145	71	77	87	664	659	1.65
Méningite cérébro-spinale épidémique — Epidemische meningitis cerebro-spinalis	15	33	9	26	78	35	5	15	58	152	122	0.34
Rage — Hondsdotheid.	—	—	—	—	—	—	1	—	—	1	—	0.00
Tétanos	8	22	12	8	14	16	2	4	5	66	25	0.11
Autres maladies épidémiques et infectieuses — Andere epidemische en besmettelijke ziekten.	50	92	44	61	83	77	9	21	20	258	199	0.57
Cancer et autres tumeurs malignes — Kanker en andere kwaadaardige gezwellen	987	1,635	885	1,037	1,099	971	185	135	342	3,301	3,975	9.10
Rhumatisme — Rheumatiek	35	60	92	108	100	121	25	35	49	303	322	0.78
Diabète — Diabetis	132	210	106	146	254	147	26	37	90	507	611	1.44
Alcoolisme aigu — Acut alcoholisme.	12	14	34	45	19	13	6	14	8	143	22	0.21
Autres maladies générales — Andere algemeene ziekten.	136	204	132	133	221	153	33	28	84	625	499	1.41
Tot. . .	3,015	4,542	2,832	3,410	3,304	2,887	976	703	1,227	11,341	11,555	28.63
<i>Affections du système nerveux et des organes des sens</i>												
Ziekten van het zenuwstelsel en van de zintuigen												
Méningite — Meningitis	208	327	165	213	389	231	83	64	145	984	841	2.28
Hémorragie — Bloedvloeding.	596	1,017	298	483	600	712	59	13	113	1,915	1,976	4.87
Autres affections — Andere ziekten	558	703	300	473	825	492	145	53	168	2,014	1,703	4.65
Tot. . .	1,362	2,047	763	1,169	1,814	1,435	287	130	426	4,913	4,520	11.80
<i>Affections de l'appareil circulatoire.</i>												
Ziekten van het bloetvatstelsel.												
Maladies du cœur (angine de poitrine non comprise) — Hartziekten (horstonsiekte niet inbegrepen)	1,717	3,259	1,424	1,878	2,775	2,089	390	285	783	6,968	7,632	18.26
Autres affections — Andere ziekten	440	619	230	400	656	289	107	70	172	1,582	1,401	3.73
Tot. . .	2,157	3,878	1,654	2,278	3,431	2,378	497	355	955	8,550	9,033	21.99

Affectons de l'appareil respiratoire Ziekten van de ademhalingsorganen.		Affectons de l'appareil digestif — Ziekten van de spijsverteringsorganen.		Affectons de l'estomac (cancer excepté) — Maagaandoe- ningen (kanker uitgezonderd)		Diarrhée et entérite (moins de 2 ans) — Buikloop en darmontsteking (beneden 2 jaar)		Diarrhée et entérite (2 ans et plus) — Buikloop en darm- ontsteking (2 jaar en meer)		Appendicite et typhlite — Appendicitis en typhilitis		Hernies, obstructions intestinales — Darmbreuken, darmverstopping		Cirrhose du foie — Levercirrhose		Autres affections (cancer et tuberculose exceptés) — Andere aandoeningen (kanker en tuberculose uitge- zonderd)		Tot.	
235	302	356	385	254	216	89	46	81	1,065	899	1,964	2.46							
209	345	322	501	517	305	93	66	150	1,404	1,104	2,508	3.14							
1,103	1,270	712	1,014	1,245	1,263	419	216	423	4,181	3,484	7,665	9.59							
506	779	168	296	473	467	61	68	96	1,697	1,217	2,914	3.64							
2,053	2,696	1,558	2,196	2,489	2,251	662	396	750	8,347	6,704	15,051	18.83							
175	274	192	273	182	161	81	50	78	824	642	1,466	1.83							
617	440	450	439	208	212	163	56	67	1,530	1,122	2,652	3.32							
84	102	81	140	88	49	16	15	21	310	286	596	0.75							
84	145	126	110	105	81	31	23	36	398	343	741	0.93							
141	183	138	158	170	112	55	22	39	491	527	1,018	1.27							
143	197	141	167	170	118	36	32	49	581	472	1,053	1.32							
283	315	129	182	204	173	49	28	60	753	670	1,423	1.78							
1,527	1,656	1,257	1,469	1,127	906	431	226	350	4,887	4,062	8,949	11.20							
Affectons de l'appareil-génito-urinaire Ziekten van de geslachts- en waterorganen		Néphrite aiguë ou chronique — Acute of slepende nephritis		Tumeurs non cancéreuses et autres affections des organes génitaux de la femme — Niet-kankerachtige gezwellen en andere aandoeningen van de geslachtsdeelen der vrouw		Tot.		État puerféral — Kraamtoestand		Septicémie puerpérale — Kraamvrouwenkoorts		Autres accidents puerpéraux de la grossesse et de l'accouchement — Andere ziekten van zwangerschap en kraambed		Tot.					
301	441	135	192	235	143	27	19	54	904	633	1,537	1.92							
27	75	57	44	129	58	4	21	44	—	459	459	0.57							
328	516	182	236	364	201	31	40	98	904	1,092	1,996	2.49							
42	87	44	68	105	48	27	9	32	—	462	462	0.58							
46	75	39	76	69	62	17	18	29	—	431	431	0.54							
88	162	83	144	174	110	44	27	61	—	893	893	1.12							
478	327	523	443	324	271	303	30	70	1,522	1,247	2,769	3.46							
967	1,712	1,435	1,796	2,171	1,480	753	698	942	5,318	6,636	11,954	14.95							
949	1,309	543	891	1,258	626	324	151	258	3,253	2,756	6,009	7.51							
120	93	155	238	107	132	45	32	58	606	374	980	1.23							
260	719	223	344	865	526	51	262	52	1,685	1,617	3,302	4.13							
645	905	370	386	779	563	174	92	186	3,295	805	4,100	5.13							
13,649	20,562	11,578	15,000	18,207	13,766	4,578	3,142	5,433	54,621	51,294	105,915	132.47							

(*) Y compris les bronchites sans épihète de moins de 5 ans. — (**) Y compris les bronchites sans épihète de 5 ans et plus. — (**) Daaronder begrepen alle andere bronchitis beneden de 5 jaar. — (**) Daar-
onder begrepen alle andere bronchitis van 5 jaar en meer.

DÉCÈS PAR AGE ET PAR ÉTAT CIVIL — STERFTE NAAR DEN LEEFTIJD EN DEN BURGERLIJKEN STAAT.

(Mort-nés et autres enfants présentés sans vie non compris.
Doodgeborenen en andere levenloos aangegeven kinderen niet meegeteld.)

(Source : Statistique générale.)

(Bron : Algem. Statistiek.)

ANNÉES 1910	Célibataires. Ongehuwden.		Mariés. Gehuwden.		Veufs. In weduwstaat.		Divorcés. Gescheidenen van echt.		Etat civil inconnu. Burgerl. staat onbekend.		TOTAL — TOTAAL.	
	Hommes. Mannen.	Femmes. Vrouwen.	Hommes. Mannen.	Femmes. Vrouwen.	Hommes. Mannen.	Femmes. Vrouwen.	Hommes. Mannen.	Femmes. Vrouwen.	Hommes. Mannen.	Femmes. Vrouwen.	Hommes. Mannen.	Femmes. Vrouwen.
TOT. . .	30,016	25,567	19,083	14,365	9,309	14,171	132	109	65	9	58,605	54,221
Au-dessous de 15 ans. Beneden 15 jaar. . .	13,768	10,925	2	7							13,768	10,925
De 18 à moins de 21 ans. Van 18 tot beneden 21 jaar	729	662									731	669
» 21 » 25 . . .	1,058	789	20	85		1			6	1	1,084	876
» 25 » 30 . . .	1,563	863	232	448	10	10	7		3		1,815	1,321
» 30 » 35 . . .	1,217	659	639	941	16	32		3	13	1	1,885	1,521
» 35 » 40 . . .	661	392	915	1,136	35	54	2	8	10	1	1,623	1,586
» 40 » 45 . . .	437	334	1,082	1,229	56	80	6	3	8		1,589	1,551
» 45 » 50 . . .	390	302	1,257	1,257	92	137	17	14	11	1	1,767	1,711
» 50 » 55 . . .	377	320	1,492	1,237	151	175	18	13	4		2,042	1,745
» 55 » 60 . . .	408	374	1,786	1,449	247	338	21	20	2		2,464	2,181
» 60 » 65 . . .	496	434	2,197	1,550	420	605	22	17	2		3,137	2,607
» 65 » 70 . . .	571	565	2,373	1,658	710	1,076	18	20	4	3	3,676	3,322
» 70 » 75 . . .	567	696	2,445	1,634	1,110	1,840	24	21	4	3	4,148	4,193
» 75 » 80 . . .	621	742	2,187	1,326	1,528	2,516	18	24	7	2	4,361	4,610
» 80 » 85 . . .	618	820	1,691	936	1,936	3,194	9	12	3	2	4,257	4,964
» 85 » 90 . . .	379	546	803	427	1,075	2,623	3	7	3		2,863	3,603
» 90 » 95 . . .	126	247	223	91	796	1,346	3	8	1	2	1,149	1,694
» 95 » 100 . . .	38	55	43	19	185	378		2			266	454
Au-dessus de 100 ans. Boven de 100 jaar . . .	4	8	2	1	30	55					36	64
Age inconnu. Leeftijd onbekend. . .					1	1					1	1
TOT. . .	24,028	19,733	19,389	15,431	8,998	14,461	168	172	104	21	52,687	49,818
TOTAUX GÉNÉRAUX. ALGEM. TOTALEN.	43,761		34,820		23,459		340		125		102,595	

N. B. — Cette statistique n'est dressée que tous les dix ans. — (a) Pour le détail de l'année 1910 voir le tome XIV de l'Annuaire, page 148.
N. B. — Deze statistiek wordt enkel om de tien jaar opgemaakt. — (a) Voor de omstandige opgave betreffende het jaar 1910, zie boekdeel XIV van het Annuaire, blz. 148.

(Source : Statistique Générale).

(Bron : Algemeene Statistiek).

ARRONDISSEMENTS ADMINISTRATIFS.	1926.		1927.		1928.			ADMINISTRATIEVE ARRONDISSEMENTEN.
	Décès de moins d'un an.	Prop. pour 100 nais- sances. Verh. per 100 geboorten	Décès de moins d'un an.	Prop. pour 100 nais- sances. Verh. per 100 geboorten	Nais- sances vivantes.	Décès de moins d'un an.	Propor- tions.	
	Sterfte beneden het jaar.		Sterfte beneden het jaar.		Levende geboorten	Sterfte beneden het jaar.	Verhou- ding.	
Anvers	1,295	9.70	1,202	9.00	13,286	1,291	9.72	Antwerpen.
Malines	546	10.82	454	9.29	4,916	476	9.68	Mechelen.
Turnhout	519	9.26	520	9.37	5,837	594	10.18	Turnhout.
Prov. d'Anvers.	2,360	9.84	2,176	9.14	24,039	2,361	9.82	Prov. Antwerpen.
Bruxelles	1,764	10.13	1,559	9.50	16,647	1,273	7.65	Brussel.
Louvain	668	9.92	633	9.86	6,372	550	8.63	Leuven.
Nivelles	197	6.96	215	7.90	2,691	207	7.69	Nijvel.
Prov. de Brabant.	2,629	9.74	2,407	9.42	25,710	2,030	7.90	Prov. Brabant.
Bruges	296	8.21	258	7.54	3,688	278	7.54	Brugge.
Courtrai	631	12.22	569	11.04	5,326	554	10.40	Kortrijk.
Dixmude	154	13.53	131	12.79	1,040	102	9.81	Dixmude.
Furnes	102	12.24	91	10.57	803	72	8.97	Veurne.
Ostende	249	12.25	228	11.87	2,006	211	10.52	Oostende.
Roulers	357	13.18	317	12.77	2,466	264	10.71	Roeselare.
Thielt	206	12.00	184	11.28	1,645	195	11.85	Thielt.
Ypres	339	12.55	285	10.58	2,716	271	9.98	Ieper.
Prov. Flandre occid ^{le} .	2,334	11.73	2,063	10.75	19,690	1,947	9.89	Prov. West-Vlaanderen.
Alost	566	11.14	542	11.44	5,083	435	8.56	Aalst.
Audenarde	177	7.88	187	8.56	2,373	194	8.17	Audenaarde.
Eecloo	120	8.76	97	7.73	1,387	117	8.44	Eecloo.
Gand	672	9.56	617	9.10	7,041	640	9.09	Gent.
Saint-Nicolas	434	11.65	389	10.96	3,602	370	10.27	Sint-Niklaas.
Termonde	368	10.86	310	9.95	3,234	289	8.94	Dendermonde.
Prov. Flandre orient ^{le} .	2,337	10.23	2,142	9.91	22,720	2,045	9.00	Prov. Oost-Vlaanderen.
Ath	68	5.23	82	6.94	1,209	79	6.53	Aat.
Charleroi	760	10.50	604	8.35	6,738	590	8.76	Charleroi.
Mons	307	7.17	349	8.47	4,175	278	6.66	Bergen.
Soignies	214	7.92	235	9.54	2,500	178	7.12	Zinnik.
Thuin	196	7.97	160	6.94	2,336	152	6.51	Thuin.
Tournai	215	8.86	198	8.17	2,385	202	8.47	Doornijk.
Prov. de Hainaut.	1,760	8.62	1,628	8.25	19,343	1,479	7.65	Prov. Henegouwen.
Huy	101	6.57	93	6.21	1,438	94	6.54	Hoei.
Liège	787	9.81	651	8.26	7,838	692	8.83	Luik.
Verviers	331	7.93	328	8.13	4,074	309	7.58	Verviers.
Waremme	109	8.24	100	8.35	1,234	85	6.89	Borgworm.
Prov. de Liège.	1,328	8.82	1,172	8.02	14,584	1,180	8.09	Prov. Luik.
Hasselt	439	9.43	436	9.14	4,920	411	8.35	Hasselt.
Maeseyck	242	9.58	285	10.70	2,692	288	10.70	Maeseyck.
Tongres	285	10.14	294	10.17	2,899	300	10.35	Tongeren.
Prov. de Limbourg.	966	9.66	1,015	9.83	10,511	999	9.50	Prov. Limburg.
Arlon	72	9.30	57	7.01	814	63	7.74	Aarlen.
Bastogne	54	6.38	45	5.37	838	65	7.76	Bastenaken.
Marche	75	8.88	59	7.36	786	47	5.98	Marche.
Neufchâteau	86	7.77	79	7.16	1,148	79	6.88	Neufchâteau.
Virton	82	10.02	59	7.25	757	61	8.06	Virton.
Prov. de Luxembourg.	369	8.40	299	6.84	4,343	315	7.25	Prov. Luxemburg.
Dinant	123	7.68	111	7.31	1,523	126	8.27	Dinant.
Namur	328	8.72	282	7.94	3,551	300	8.45	Namen.
Philippeville	75	7.30	73	7.26	967	59	6.10	Philippeville.
Prov. de Namur.	526	8.23	466	7.67	6,041	485	8.03	Prov. Namen.
Le Royaume.	14,609	9.74	13,368	9.20	146,981	12,841	8.74	Het Rijk.

52 MORTS VIOLENTES, PAR PROVINCE — GEWELDDADIGE DOOD, PER PROVINCE

(Source : Statistique Générale.)

(Bron : Algemeene Statistiek.)

Spécifications Opsomming	Avers Antwerpen	Brabant	Flandre occident. West- Vlaander ⁿ	Flandre orientale Oost- Vlaander ⁿ	Hainaut Hoo- gouwen	Liège Luik	Luxembourg Limborg	Luxem- bourg Luxem- bourg	Namur Namen	Le Royaume Het Rijk
1926										
Homicides - Doodslag . . .	18	41	5	23	42	21	1	4	5	160
Suicides - Zelfmoord . . .	146	372	77	110	219	172	22	12	67	1,197
Accidents - Ongevallen . . .	380	410	277	240	421	371	97	68	119	2,383
Cas douteux - Twijfelachtige gevallen	52	36	14	17	27	26	5	4	15	196
Tot.	596	859	373	390	709	590	125	88	206	3,936
1927										
Homicides - Doodslag . . .	22	30	16	14	24	24	3	6	6	145
Suicides - Zelfmoord . . .	166	363	78	134	246	160	17	15	52	1,231
Accidents - Ongevallen . . .	374	366	235	242	502	339	102	74	119	2,353
Cas douteux - Twijfelachtige gevallen	26	26	14	8	13	21	2	2	3	115
Tot.	588	785	343	398	785	544	124	97	180	3,844
1928										
Homicides - Doodslag . . .	22	29	9	15	46	20	8	3	6	158
Suicides - Zelfmoord . . .	151	372	93	104	261	186	35	25	41	1,268
Accidents - Ongevallen . . .	424	459	258	260	456	334	124	64	134	2,513
Cas douteux - Twijfelachtige gevallen	48	45	10	7	16	23	7	—	5	161
Tot.	645	905	370	386	779	563	174	92	186	4,100

MORTS VIOLENTES, D'APRÈS LES FAITS OU MOYENS. —

GEWELDDADIGE DOOD, NAAR DE FEITEN OF MIDDELEN

(Source : Id.)

(Bron : Id.)

Faits ou moyens Feiten of middelen	1927				1928								Tot.		
	Homicides Doodslag	Suicides Zelfmoord	Accidents Ongevallen	Cas douteux Twijfelachtige gevallen	Homicides Doodslag		Suicides Zelfmoord		Accidents Ongevallen		Cas douteux Twijfelachtige gevallen		Tot.		
					H. M.	F. V.	H. M.	F. V.	H. M.	F. V.	H. M.	F. V.	H. M.	F. V.	T.
Armes à feu - Vuurwapens . . .	64	233	45	1	44	36	221	24	39	3	3	—	307	63	370
Asphyxie par les gaz de charbon Verstikking door koolgas . . .	4	79	91	7	—	—	30	34	27	13	4	4	61	51	112
Asphyxie par d'autres gaz - Ver- stikking door andere gassen . . .	3	41	36	2	—	—	13	15	24	9	2	2	39	26	65
Asphyxie par suffocation - Verstik- king door versmaching	—	22	12	1	—	—	15	2	19	2	—	—	34	4	38
Brûlures - Brandwonden	1	1	201	—	—	—	—	1	102	87	2	—	104	88	192
Chute de corps durs - Val van harde voorwerpen	1	—	100	1	2	—	—	—	90	8	3	—	95	8	103
Chute d'un lieu élevé - Val van een hoogte	1	23	331	3	—	—	12	8	283	53	—	1	295	62	357
Chemins de fer - Spoorweg	2	24	196	3	—	—	26	9	172	28	4	—	202	37	239
Eboulement de terrains ou de con- structions - Instorting van grond of bouwwerken	—	—	94	—	—	—	—	—	117	2	—	—	117	2	119
Empoisonnement - Vergiftiging . . .	4	13	12	—	1	—	9	9	20	3	1	—	31	12	43
Foudre - Bliksem	—	—	19	—	—	—	—	—	5	2	—	—	5	2	7
Inanition - Uitputting	1	—	8	—	—	—	—	—	2	—	2	—	4	—	4
Instruments tranchants ou autres Snijdende of andere werktuigen.	34	34	27	—	33	16	15	3	9	2	—	—	57	21	78
Machines industrielles - Nijver- heidswerktuigen	—	1	147	—	—	—	3	—	115	5	—	—	118	5	123
Strangulation - Verworping	11	433	9	—	2	5	417	77	5	2	—	—	424	84	508
Submersion - Verdrinking	11	308	367	75	4	2	199	101	319	54	96	14	618	171	789
Automobiles et motocyclettes - Automobielen en motorrijwielen	1	—	363	2	2	—	3	1	384	93	—	—	389	94	483
Autres voitures; chevaux - Andere rijtuigen; paarden	—	—	114	1	1	—	1	—	168	36	1	—	171	36	207
Autres faits ou moyens - Andere feiten of middelen	7	19	181	19	6	4	13	7	190	21	15	7	224	39	263
Tot.	146	1,231	2,363	116	95	63	977	291	2,490	423	133	28	3,295	805	4,100

SUICIDÉS PAR PROVINCE ET PAR PROFESSION.
ZELFMOORDENAARS PER PROVINCIE EN NAAR HET BEROEP

53

(Source : Statistique Générale.)

(Bron : Algemeene Statistiek.)

Profession Beroep	Anvers Antwerpen	Brabant	Flandre occident. West- Vlaanderen	Flandre orientale Oost- Vlaanderen	Hainaut Honnou- wouwen	Liège Luik	Limbourg Limburg	Luxem- bourg Luxemburg	Namen	Le Royaume Het Rijk
1926										
Agricole - Landbouw	15	41	25	23	29	19	11	5	17	185
Commerciale - Handel	40	62	10	14	31	25	1	2	11	196
Industrielle - Nijverheid	35	114	18	42	95	69	5	3	16	397
Intellectuelle ou libérale - Intel- lectueele of vrije	17	61	14	7	16	15	1	2	3	136
Inconnues et autres - Onbe- kende en andere	39	94	10	24	48	44	4	—	20	283
Tot. . . .	146	372	77	110	219	172	22	12	67	1,197
1927										
Agricole - Landbouw	18	28	21	31	32	14	7	4	14	169
Commerciale - Handel	17	57	10	24	30	19	3	1	5	166
Industrielle - Nijverheid	26	106	24	40	115	69	4	6	16	406
Intellectuelle ou libérale - Intel- lectueele of vrije	17	51	8	8	18	12	1	2	8	125
Inconnues et autres - Onbe- kende en andere	88	121	15	31	51	46	2	2	9	365
Tot. . . .	166	363	78	134	246	160	17	15	52	1,231
1928										
Agricole - Landbouw	25	35	20	25	35	16	13	7	10	186
Commerciale - Handel	15	64	17	18	18	13	3	2	5	155
Industrielle - Nijverheid	38	95	20	38	121	91	6	10	10	429
Intellectuelle ou libérale - Intel- lectueele of vrije	13	46	11	7	24	11	3	1	7	123
Inconnues et autres - Onbe- kende en andere	60	132	25	16	63	55	10	5	9	375
Tot. . . .	151	372	93	104	261	186	35	25	41	1,268

SUICIDÉS PAR ETAT CIVIL ET PAR PROFESSION.

ZELFMOORDENAARS NAAR DEN BURGERLIJKEN STAAT EN HET BEROEP

(Source : Id.)

(Bron : Id.)

Profession Beroep	1927						1928					
	Célibataires Ongehuwen	Maris Gehuwden	Veufs In weduw- staat	Divorcés Gescheiden van echt	Etat civi l inconnu Burg. staat onbekend	Tot.	Célibataires Ongehuwen	Maris Gehuwden	Veufs In weduw- staat	Divorcés Gescheiden van echt	Etat civil inconnu Burg. staat onbekend	Tot.
Agricole - Landbouw	63	78	27	1	—	169	65	87	34	—	—	186
Commerciale - Handel	40	102	17	6	1	166	48	84	19	3	1	155
Industrielle - Nijverheid	137	204	57	7	1	406	145	208	70	5	1	429
Intellectuelle ou libérale - Intel- lectueele of vrije	43	68	12	2	—	125	42	65	15	1	—	123
Autres professions - Andere beroepen	107	177	68	7	6	365	119	167	77	5	7	375
Tot. . . .	390	629	181	23	8	1,231	419	611	215	14	9	1,268

SUICIDES PAR AGE. — ZELFMOORDENAARS NAAR DEN LEEFTIJD.

(Source : Id.)

(Bron : Id.)

Age des suicidés Leeftijd der zelfmoordenaars	1923	1924	1925	1926	1927	1928		
						H. - M.	F. - V.	Tot.
Moins de 16 ans - Beneden 16 jaar	15	7	12	10	12	9	3	12
16 ans à moins de - tot beneden 25 ans - jaar	148	135	147	164	140	115	46	161
25 » » » 40.	211	205	209	222	272	208	56	264
40 » » » 50.	195	226	193	204	235	166	72	238
50 » » » 60.	205	216	237	278	278	207	54	261
60 » » » 70.	167	165	175	211	191	181	39	220
70 ans et plus - jaar en ouder	97	93	99	105	102	87	21	108
Age inconnu - Leeftijd onbekend	4	1	2	3	1	4	—	4
Tot. . . .	1,042	1,048	1,074	1,197	1,231	977	291	1,268

MOUVEMENT DE LA POPULATION ET DE L'ÉTAT CIVIL,

DANS LES COMMUNES DE 100,000 HABITANTS AU MOINS.

BEWEGING DER BEVOLKING EN VAN DEN BURGERLIJKEN STAND

IN DE GEMEENTEN MET MINSTENS 100,000 ZIENEN.

(Source : Statistique générale.)

(Bron : Algemeene Statistiek.)

ANNÉES. JAREN.	Popu- lation. Bevol- king.	Maria- ges. Huwe- lijken.	Divor- ces. Echt- schei- dingen	NAISSANCES (de fait) Feitelijke GEBORTEN			Décès (de fait) Feite- lijke sterfte.	Excédent des naissan- ces. Ge- boorte- excedent.	Mortalité infantile (moins d'un an). Kinder- sterfte (beneden het jaar).	PROPORTION PAR 1,000 HABITANTS VERHOUDING PER 1,000 INWONERS			Mortalité infantile pour 100 naissances. Kinder- sterfte per 100 geboorten.
				Légit- times. Wet- tige.	Illégit- times. Onwet- tige.	Tot.				Marias- ges. Huwe- lijken.	Nais- sances Ge- boorta.	Décès. Sterfte.	
Anvers — Antwerpen.													
1921	304,124	3,853	152	5,617	669	6,286	3,789	+2,497	692	12.7	20.7	12.5	11.0
1922	300,321	3,629	187	5,112	511	5,623	4,070	+1,553	644	12.1	18.7	13.6	11.5
1923	300,677	3,502	179	4,974	550	5,524	3,541	+1,983	519	11.6	18.4	11.8	9.4
1924	302,159	3,384	185	4,782	500	5,282	3,653	+1,629	503	11.2	17.5	12.1	9.5
1925	300,026	3,179	131	4,690	497	5,187	3,749	+1,438	480	10.6	17.3	12.5	9.3
1926	300,175	3,092	162	4,594	436	5,030	3,845	+1,185	476	10.3	16.8	12.8	9.5
1927	300,001	2,194	134	4,467	458	4,925	3,683	+1,242	452	9.7	16.4	12.3	9.2
1928	300,115	2,855	172	4,489	475	4,964	3,921	+1,043	468	9.5	16.5	13.1	9.4
1929	299,190	2,869	129	4,534	443	4,977	4,227	+750	448	9.6	16.6	14.1	9.0
Bruxelles — Brussel (a).													
1921	212,682	2,651	259	2,432	622	3,054	3,188	— 134	454	12.5	14.4	15.0	14.9
1922	215,504	2,776	308	2,623	575	3,198	3,326	— 128	415	12.9	14.8	15.4	13.0
1923	215,145	2,638	279	2,484	510	2,994	2,905	+ 89	294	12.3	13.9	13.5	9.8
1924	214,614	2,628	277	2,534	545	3,079	2,738	+ 341	331	12.2	14.3	12.8	10.8
1925	213,915	2,387	202	2,250	423	2,673	3,094	— 421	341	11.2	12.5	14.5	12.8
1926	212,789	2,155	191	2,152	445	2,597	3,686	—1,089	403	10.1	12.2	17.3	15.5
1927	211,913	2,122	237	1,974	390	2,364	3,432	—1,068	311	10.0	11.2	16.2	13.2
1928	211,046	2,126	192	2,020	404	2,424	3,348	— 924	270	10.1	11.5	15.9	11.1
1929	209,828	2,044	175	1,948	470	2,418	3,897	—1,479	279	9.7	11.5	18.6	11.5
Gand — Gent.													
1921	165,287	2,244	229	2,602	285	2,887	2,492	+ 395	425	13.6	17.5	15.1	14.7
1922	164,373	2,012	189	2,407	247	2,654	2,555	+ 99	394	12.2	16.1	15.5	14.8
1923	163,877	1,916	167	2,383	246	2,629	2,240	+ 389	239	11.7	16.0	13.7	9.1
1924	163,738	1,838	173	2,278	225	2,503	2,270	+ 233	254	11.2	15.3	13.9	10.1
1925	163,364	1,621	140	2,236	235	2,471	2,123	+ 348	260	9.9	14.7	13.0	10.5
1926	162,582	1,619	90	2,173	183	2,356	2,078	+ 278	213	10.0	14.5	12.8	9.0
1927	163,207	1,562	113	2,189	174	2,363	2,030	+ 333	192	9.6	14.5	12.4	8.1
1928	170,338	1,646	111	2,352	175	2,527	2,575	— 48	214	9.7	14.8	15.1	8.5
1929	170,095	1,601	141	2,433	164	2,597	2,988	— 391	254	9.4	15.3	17.6	9.8
Liège — Luik.													
1921	165,136	2,410	247	2,401	515	2,916	2,606	+ 310	308	14.6	17.7	15.8	10.6
1922	165,664	2,177	235	2,259	455	2,714	3,042	— 328	359	13.1	16.4	18.4	13.2
1923	165,096	1,970	231	2,119	385	2,504	2,878	— 374	335	11.9	15.2	17.4	13.4
1924	167,397	2,031	212	2,186	392	2,578	2,741	— 163	287	12.1	15.4	16.4	11.1
1925	168,562	1,874	174	2,177	389	2,566	2,818	— 252	304	11.1	15.2	16.7	11.8
1926	168,058	1,731	184	2,056	386	2,442	2,833	— 391	317	10.3	14.5	16.9	13.0
1927	168,823	1,726	169	1,905	335	2,240	2,860	— 620	306	10.2	13.3	16.9	9.2
1928	169,566	1,607	129	1,968	373	2,341	2,874	— 533	243	9.5	13.8	17.0	10.4
1929	168,280	1,611	122	1,959	379	2,338	3,258	— 920	276	9.6	13.9	19.4	11.8
Schaerbeek.													
1921	102,352	1,358	133	1,359	150	1,509	1,079	+ 430	129	13.3	14.7	10.5	8.5
1922	103,638	1,249	149	1,168	103	1,271	1,043	+ 228	95	11.9	12.1	9.9	7.5
1923	105,155	1,232	126	1,177	95	1,272	1,038	+ 234	111	11.7	12.1	9.9	8.7
1924	107,304	1,277	134	1,130	95	1,225	1,045	+ 180	90	11.6	11.4	9.7	7.4
1925	109,548	1,145	98	1,107	80	1,187	1,087	+ 100	106	10.5	10.8	9.9	8.9
1926	112,070	1,106	85	1,085	93	1,178	1,118	+ 60	88	9.9	10.5	10.0	7.5
1927	113,729	1,164	102	988	68	1,056	1,154	+ 98	92	10.2	9.3	10.1	8.7
1928	115,839	1,069	115	957	80	1,037	1,088	— 51	72	9.2	9.0	9.4	6.9
1929	117,387	1,155	91	883	81	964	1,345	— 381	86	9.8	8.2	11.5	8.9

(a) Y compris à partir de 1921 les communes de Laeken, Haren et Neder-over-Heembeek incorporées à Bruxelles.

(a) Met inbegrip van 1921 af, van de gemeenten Laeken, Haren en Neder-over-Heembeek ingelijfd bij Brussel.

(Source : Statistique générale.)

(Bron : Algemeene Statistiek.)

Années. Jaren.	POPULATION DE DROIT. WERKELIJKE BEVOLKING.			NAISSANCES GEBORTEN (a)					Mort- nés propres- ment dits. Eigen- lijke dood- geb.	Marias- ges. Huwe- lijken.	Divorces. Echtscheidingen.	DÉCÈS DE FAIT (a). FEITELIJKE STERFTE.		
	Hommes. Mannen.	Femmes. Vrouwen.	Tot.	de fait. feitelijke.			de droit. onder de werke- lijke bevolk.	Hom- mes. Man- nen.				Fem- mes. Vrou- wen.	Tot.	
				Légi- times. Wet- tige.	Illégi- times. Onwet- tige.	Tot.								
Agglomération anversoise — Antwerpse agglomeratie														
(Anvers - Antwerpen, Berchem, Borgerhout, Hoboken).														
(Superficie - Oppervlakte : 4,878 hectares - hectaren).														
1920	194,331	213,708	408,039	8,102	932	9,034	9,322	336	6,866	98	2,665	2,484	5,149	
1921	196,414	215,757	412,171	7,676	785	8,461	8,485	303	5,059	190	2,474	2,426	4,900	
1922	195,366	214,029	409,395	6,910	607	7,517	7,503	301	4,845	226	2,619	2,612	5,231	
1923	196,809	215,282	412,091	6,886	654	7,540	7,449	298	4,682	221	2,296	2,262	4,558	
1924	199,292	217,060	416,352	6,620	571	7,191	6,988	251	4,745	225	2,431	2,340	4,771	
1925	199,957	217,375	417,332	6,528	575	7,103	6,843	256	4,396	153	2,519	2,347	4,866	
1926	201,164	218,806	419,970	6,397	520	6,917	6,680	272	4,227	209	2,581	2,440	5,021	
1927	201,956	220,032	421,988	6,241	535	6,776	6,442	244	3,985	160	2,621	2,296	4,917	
1928	203,636	220,854	424,490	6,206	550	6,756	6,350	214	3,987	207	2,650	2,436	5,092	
1929	205,635	221,612	427,247	6,315	533	6,848	6,315	276	3,997	153	2,903	2,692	5,595	
Agglomération bruxelloise (b) — Brusselsche agglomeratie														
(Anderlecht, Bruxelles - Brussel, Etterbeek, Forest - Vorst, Ixelles - Elsene, Jette, Koekelberg, Molenbeek-St-Jean - St-Jans-Molenbeek, St-Gilles - St-Gillis, St-Josse-ten-Noode - St-Joost-t.-Noode, Schaerbeek, Uccle, Woluwe-St-Lambert - St-Lambrechts-Woluwe).														
(Superficie - Oppervlakte : 12,060 hectares - hectaren).														
1920	345,000	411,105	756,105	11,315	1,708	13,023	13,050	628	12,427	642	4,650	5,003	9,653	
1921	355,128	419,911	775,039	10,486	1,515	12,001	11,889	652	9,904	932	4,723	5,012	9,735	
1922	359,741	423,781	783,522	9,964	1,368	11,332	11,232	653	9,585	1,065	4,920	5,162	10,082	
1923	361,405	425,655	787,060	9,765	1,263	11,028	10,940	527	9,226	958	4,713	4,830	9,543	
1924	365,652	428,659	794,311	9,689	1,282	10,971	10,865	537	9,053	906	4,775	4,813	9,588	
1925	368,994	432,662	801,656	9,201	1,116	10,317	10,229	501	8,426	642	4,864	5,029	9,893	
1926	372,246	436,418	808,664	9,015	1,134	10,149	10,165	443	7,845	618	5,293	5,304	10,597	
1927	375,808	439,390	815,198	8,437	991	9,428	9,373	456	7,854	719	5,112	5,178	10,290	
1928	381,436	444,347	825,783	8,069	1,067	9,136	9,520	447	7,721	708	5,263	5,107	10,370	
1929	385,770	447,575	833,345	8,645	1,112	9,757	9,568	419	7,830	605	5,979	6,021	12,000	
Agglomération gantoise — Gentsche agglomeratie														
(Gand - Gent, Gentbrugge, Ledebeg, Mont-St-Amand - St-Amandsberg).														
(Superficie - Oppervlakte : 4,111 hectares - hectaren).														
1920	97,930	114,015	211,945	3,484	370	3,854	3,785	179	3,458	139	1,398	1,584	2,982	
1921	97,160	113,114	210,274	3,351	337	3,688	3,626	181	2,838	276	1,444	1,691	3,135	
1922	96,972	112,661	209,633	3,155	283	3,438	3,357	169	2,591	225	1,503	1,685	3,188	
1923	97,001	112,619	209,620	3,102	285	3,387	3,335	131	2,434	201	1,310	1,525	2,835	
1924	97,369	112,522	209,891	2,936	252	3,188	3,100	171	2,272	199	1,370	1,540	2,910	
1925	97,447	112,592	210,039	2,914	265	3,179	3,075	131	2,085	167	1,310	1,422	2,732	
1926	97,160	112,401	209,561	2,771	204	2,975	2,819	108	2,047	111	1,260	1,369	2,638	
1927	97,586	112,431	210,017	2,731	194	2,925	2,750	101	2,041	133	1,288	1,329	2,617	
1928	102,979	114,431	217,410	2,892	192	3,084	2,925	112	2,082	134	1,536	1,634	3,170	
1929	102,880	114,151	217,031	2,926	178	3,104	2,851	138	2,025	171	1,817	1,893	3,710	
Agglomération liégeoise — Luiksche agglomeratie														
(Angleur, Bressoux, Grivegnée, Herstal, Liège - Luik, Ougrée).														
(Superficie - Oppervlakte : 6,471 hectares - hectaren).														
1920	114,066	125,076	240,042	3,667	600	4,267	4,165	256	4,046	167	1,812	1,674	3,486	
1921	116,475	126,643	243,118	3,659	607	4,266	4,145	273	3,412	321	1,680	1,663	3,343	
1922	116,547	126,966	243,513	3,310	524	3,834	3,715	199	3,015	329	2,011	1,869	3,880	
1923	116,247	126,902	243,149	3,140	443	3,583	3,459	221	2,822	294	1,943	1,781	3,724	
1924	118,349	127,747	246,096	3,169	428	3,597	3,483	197	2,905	272	1,837	1,720	3,557	
1925	119,616	128,310	247,926	3,208	418	3,626	3,468	180	2,682	252	1,924	1,772	3,696	
1926	119,858	128,275	248,133	3,035	423	3,458	3,280	155	2,487	243	1,978	1,743	3,721	
1927	120,997	129,190	250,187	2,845	371	3,216	3,138	171	2,478	218	1,968	1,811	3,779	
1928	122,136	130,051	252,187	2,957	407	3,364	3,224	180	2,369	175	1,987	1,867	3,854	
1929	122,699	130,364	253,063	2,936	418	3,354	3,164	188	2,403	178	2,327	2,062	4,389	

(a) Mort-nés non compris. — (a) Doodgeborenen niet meegeteld.

(b) La loi du 30 mars 1921 a incorporé à la ville de Bruxelles les communes de Laeken, Haren et Neder-Over-Heembeek, la première de ces communes faisant seule antérieurement partie de l'agglomération.

(b) Bij de wet van 30 maart 1921 zijn de gemeenten Laeken, Haren en Neder-over-Heembeek, waarvan de eerste vroeger alleen deel uitmaakte van de agglomeratie, bij de stad Brussel ingelijfd.

56 BELGES OU PERSONNES NÉES EN BELGIQUE RECENSÉS A L'ÉTRANGER
 BELGEN OF IN BELGIË GEBOREN PERSONEN GETELD IN DEN VREEMDE
 (Source : Statistique Générale) (Bron : Algemeene Statistiek)

PAYS	Années Jaren	Population des pays étrangers Bevolkings- cijfer der vreemde landen	BELGES OU PERSONNES NÉES EN BELGIQUE BELGEN OF IN BELGIË GEBOREN PERSONEN			Proportion par 100,000 habitants Verhouding per 100,000 inwoners	LANDEN	
			Nombres absolus. Absolute cijfers					
			Hommes Mannen	Femmes Vrouwen	Total Totaal			
Allemagne	1925	62,410,619	3,262	3,665	6,927	11.1	Duitschland.	
Australie.	1921	5,435,734	171	106	277	5.1	Australië.	
Bésil	1920	30,635,605	1,055	882	1,937	6.3	Brazilië.	
Canada	1921	8,788,483	7,550	5,726	13,276	152.2	Canada.	
Chili	1920	3,753,799	—	—	387	10.3	Chili.	
Chine	1920	431,179,000	—	—	592	0.1	China.	
Danemark	1916	2,921,362	13	10	23	0.8	Denemarken.	
Égypte	1917	12,750,918	252	266	518	4.1	Egypte.	
Espagne	1920	21,959,086	679	443	1,122	5.1	Spanje.	
États-Unis d'Amérique . . .	1920	105,710,620	—	—	62,687	59.3	Ver. Staten van Amerika.	
France. {	Départ. de la Seine.	1921	4,411,691	25,251	25,111	50,362	1,141	Depart. v. de Seine » het Noorden Andere departem. } Frankrijk
	Départem. du Nord.	1921	1,787,918	75,136	70,154	145,290	8,126	
	Autres départements	1921	33,009,909	87,553	65,781	153,334	465	
TOTAL.	1921	39,209,518	187,940	161,046	348,986	890.0	TOTAAL.	
Iles Britanniques {	Angleterre et Pays de Galles	1921	37,885,242	3,621	3,317	6,938	18.3	Engeland en Wales. } Britsche Eilanden
	Ecosse	1921	4,882,288	107	87	194	4.0	
Indes anglaises.	1911	315,059,913	212	141	353	0.1	Britsch-Indië.	
Italie	1921	38,835,941	433	416	849	2.2	Italië.	
Japon.	1923	56,667,711	20	13	33	0.1	Japan.	
Luxembourg (Grand-Duché).	1927	285,524	2,302	1,964	4,266	1,490	Luxemburg. (G. H.)	
Norvège	1920	2,649,775	47	64	111	4.2	Noorwegen.	
Nouvelle-Zélande	1921	1,218,913	44	21	65	5.3	Nieuw-Zeeland.	
Pays-Bas.	1920	6,865,314	15,010	15,258	30,268	440.9	Nederland.	
Portugal	1920	6,080,135	—	—	248	4.1	Portugal.	
Roumanie	1912	7,234,920	140	151	291	4.0	Roemenië.	
Suède	1920	5,522,403	—	—	36	0.6	Zweden.	
Suisse.	1920	3,880,320	718	761	1,479	38.1	Zwitserland.	
Tchécoslovaquie ¹	1921	13,613,172	—	—	121	0.9	Tsjecho-Slowakije.	
Union Sud-Africaine	1921	6,928,580	194	146	340	5.0	Zuidafrikaansche Unie.	

INSCRIPTIONS ET RADIATIONS DANS LES REGISTRES DE POPULATION
 IN- EN AFSCHRIJVINGEN OP DE BEVOLKINGSREGISTERS
 (Source : Id.) (Bron : Id.)

SPÉCIFICATIONS	1925	1926	1927	1928	1929	OPSOMMING	
Inscriptions {	Personnes venant d'une autre commune du Royaume	504,895	529,084	522,171	540,703	571,009	Personen komende uit een andere gemeente des Rijks. Personen komende uit het buitenland } Inschrijvingen.
	Personnes venant de l'étranger	46,920	44,525	41,169	41,977	55,595	
	TOTAL.	551,815	573,609	563,340	582,680	626,664	
Radiations {	Personnes allées dans une autre commune du Royaume	493,627	512,957	507,190	527,058	560,008	Personen vertrokken naar een andere gemeente des Rijks Personen vertrokken naar het buitenland Personen wier nieuwe verblijfplaats onbekend is . . } Afschrijvingen
	Personnes allées à l'étranger	35,271	36,150	29,941	28,303	29,161	
	Personnes dont on ignore la nouvelle résidence	8,921	9,599	9,937	7,521	10,221	
	TOTAL.	537,819	558,706	547,068	562,882	599,385	

IMMIGRATIONS ET ÉMIGRATIONS PAR PROVINCE.

57

LANDVERHUIZING PER PROVINCIE.

(Source : Statistique générale.)

(Bron : Algemeene Statistiek.)

PROVINCES.	1925.		1926.		1927.		1928.		1929.		PROVINCIES.
	Immi-grat.	Émi-grat.	Immi-grat.	Émi-grat.	Immi-grat.	Émi-grat.	Immi-grat.	Émi-grat.	Immi-grat.	Émi-grat.	
Anvers	7,039	2,514	6,287	3,279	6,560	3,638	6,516	2,115	8,374	3,988	Antwerpen.
Brabant	10,796	6,775	10,690	7,191	10,537	6,587	11,294	6,298	11,498	6,400	Brabant.
Flandre occident.	3,183	5,310	3,053	6,077	3,171	4,404	3,219	3,682	3,420	2,939	West-Vlaanderen.
Flandre orientale.	1,874	2,165	1,481	2,257	1,710	1,947	1,769	1,773	2,102	1,716	Oost-Vlaanderen.
Hainaut	10,169	9,506	9,485	9,620	7,922	6,744	8,073	6,926	11,847	6,659	Henegouwen.
Liège	7,917	4,233	6,391	3,843	5,894	3,773	5,791	3,641	9,462	3,970	Luik.
Limbourg	3,648	2,331	5,267	1,395	3,874	1,114	3,646	2,008	6,842	1,779	Limburg.
Luxembourg	1,343	1,341	1,084	1,421	904	1,002	960	1,210	999	947	Luxemburg.
Namur	951	1,096	787	1,067	597	732	709	650	1,051	763	Namen.
LE ROYAUME.	46,920	35,271	44,525	36,150	41,169	29,941	41,977	28,303	55,595	29,161	HET RIJK.
Différence en plus :	11,649	—	8,375	—	11,228	—	13,674	—	26,434	—	Immigratie-excedent.

IMMIGRATIONS ET ÉMIGRATIONS PAR PAYS — LANDVERHUIZING PER LAND.

(Source : Statistique générale.)

(Bron : Algemeene Statistiek.)

PAYS DE PROVENANCE ET DE DESTINATION.	1928.			1929.			LAND VAN HERKOMST EN VAN BESTEMMING.
	Personnes nées Personen geboren		TOT.	Personnes nées Personen geboren		TOT.	
	en Belgique, in België.	à l'étran- ger, in den vreemde.		en Belgique, in België.	à l'étran- ger, in den vreemde.		
I. — IMMIGRATIONS — IMMIGRATIE.							
Allemagne	274	1,727	2,001	258	2,250	2,508	Duitschland.
Grande-Bretagne et Irlande	112	1,079	1,191	132	1,095	1,227	Groot-Britannië en Ierland.
France	5,992	8,536	14,528	5,859	8,092	13,951	Frankrijk.
Pays-Bas	744	4,198	4,942	763	4,352	5,115	Nederland.
Luxembourg (Gr.-Duché)	190	1,307	1,497	192	1,481	1,673	Luxemburg (Gr.-Hertogd.)
Espagne et Portugal	26	474	500	46	551	597	Spanje en Portugal.
Italie	98	2,867	2,965	79	4,894	4,973	Italië.
Russie	12	433	445	7	321	328	Rusland.
Suisse	45	886	931	24	1,071	1,095	Zwitserland.
Pologne	35	5,508	5,543	38	10,531	10,569	Polen.
Yougo-Slavie	4	1,811	1,815	2	5,405	5,407	Joego-Slavië.
Autres pays d'Europe	55	2,208	2,203	60	4,903	5,023	And. Europeesche landen.
Amérique du Nord	422	374	796	458	367	825	Noord-Amerika.
Autres pays d'Amérique	117	317	434	73	294	367	And. landen uit Amerika.
Congo Belge	829	293	1,122	855	242	1,097	Belgisch-Kongo.
Autres pays d'Afrique	73	595	668	50	364	414	Anderes landen uit Afrika.
Asie	30	265	295	33	307	340	Azië.
Océanie	5	36	41	17	69	86	Oceanië.
TOTAL	9,068	32,914	41,977	8,948	46,649	55,595	TOTAAL.
II. — ÉMIGRATIONS — EMIGRATIE.							
Allemagne	393	724	1,117	309	692	1,001	Duitschland.
Grande-Bretagne et Irlande	176	333	509	136	423	559	Groot-Britannië en Ierland.
France	9,742	4,392	14,134	8,116	4,244	12,360	Frankrijk.
Pays-Bas	1,108	2,054	3,162	1,168	2,400	3,568	Nederland.
Luxembourg (Gr.-Duché)	408	1,019	1,427	415	939	1,354	Luxemburg (Gr.-Hertogd.)
Espagne et Portugal	76	185	261	57	179	236	Spanje en Portugal.
Italie	82	887	969	75	1,221	1,296	Italië.
Russie	10	136	146	11	117	128	Rusland.
Suisse	38	247	285	61	353	414	Zwitserland.
Pologne	32	1,629	1,661	26	1,958	1,984	Polen.
Yougo-Slavie	4	434	438	7	646	653	Joego-Slavië.
Autres pays d'Europe	112	797	909	74	1,221	1,295	And. Europeesche landen.
Amérique du Nord	549	159	708	646	331	977	Noord-Amerika.
Autres pays d'Amérique	159	176	335	153	156	309	And. landen uit Amerika.
Congo Belge	1,555	160	1,715	1,981	196	2,177	Belgisch-Kongo.
Autres pays d'Afrique	147	246	393	218	390	608	Anderes landen uit Afrika.
Asie	78	40	118	55	117	172	Azië.
Océanie	9	7	16	35	35	70	Oceanië.
TOTAL	14,678	13,628	28,308	13,643	15,618	29,161	TOTAAL.

IMMIGRATIONS EN 1928 — IMMIGRATIE IN 1928

(Source : Statistique Générale.)

(Bron : Algemeene Statistiek.)

Pays de provenance	Anvers	Brabant	Flandre occidentale				Flandre orientale	Hainaut	Hengouwen	Liège - Luik	Limbourg	Luxembourg	Namur - Namen	Le Royaume Het Rijk.			Professions - Beroepen				Land van herkomst
			West-Vlaanderen	Oost-Vlaanderen	Antwerpen	Brabant								Hommes	Femmes	Vrouwen	Total	Landbouw	Industrielles of Handelen of Handelen of Handelen	Intellectueles of Handelen of Handelen	
Allemagne.	430	634	50	56	93	586	119	10	23	1,071	930	2,001	38	662	212	1,089	Duitsland				
Grande-Bretagne et Irlande	355	487	172	33	80	39	12	5	8	616	575	1,191	—	303	124	764	Groot-Brittannië en Ierland.				
France	842	4,136	2,470	650	4,080	1,402	97	420	431	7,559	6,969	14,528	1,099	5,866	892	6,671	Frankrijk.				
Pays-Bas	2,220	995	239	498	782	399	408	17	14	2,686	2,250	4,942	470	1,467	341	2,664	Nederland.				
Luxembourg (G.-D.)	110	681	15	19	43	210	7	381	31	654	843	1,497	96	503	72	826	Luxemburg (Gr.-H.)				
Espagne et Portugal.	65	191	9	15	105	73	29	10	3	330	170	500	44	1,973	104	231	Spanje en Portugal.				
Italie	72	445	46	52	1,267	577	311	78	117	2,130	855	2,965	44	1,973	104	844	Italië.				
Russie	76	126	1	25	160	40	15	—	20	296	149	445	4	226	26	189	Rusland.				
Suisse	187	569	11	30	56	49	5	4	20	632	299	931	1	396	108	426	Zwitserland.				
Pologne	856	945	16	1	1,207	1,046	5	5	17	3,748	1,795	5,543	106	3,132	230	2,075	Polen.				
Yougo-Slavie	55	134	2	2	111	599	911	1	—	1,456	359	1,815	2	1,370	38	405	Joego-Slavië.				
Autres pays d'Europe	790	533	17	130	164	322	280	10	17	1,504	759	2,263	11	838	359	1,055	Andere Europeesche landen.				
Total des pays d'Europe	6,058	9,846	3,048	1,511	7,548	5,342	3,644	941	683	22,682	15,939	38,621	1,872	16,957	2,553	17,239	Totaal voor de Europeesche landen.				
Canada	16	38	45	18	12	21	—	6	—	103	53	156	52	36	6	62	Canada.				
Etats-Unis	183	149	103	135	28	37	—	3	2	372	268	640	59	197	60	324	Vereenigde Staten. Andere landen uit Amerika.				
Autres pays d'Amérique	53	247	4	59	34	36	—	—	1	251	183	434	18	110	74	232	Andere landen uit Amerika.				
Asie	94	121	1	7	43	29	—	—	—	207	88	295	3	78	49	165	Azië.				
Congo belge	64	730	11	11	79	203	2	9	13	744	378	1,122	26	437	192	467	Belgisch-Kongo. Andere landen uit Afrika.				
Autres pays d'Afrique	43	133	7	28	329	119	—	1	8	589	79	668	1	512	32	123	Andere landen uit Afrika.				
Océanie	5	30	—	—	—	4	—	—	2	23	18	41	—	6	7	28	Oceanië.				
Total des pays d'outremer	458	1,448	171	258	525	449	2	19	26	2,289	1,067	3,356	159	1,376	420	1,401	Totaal voor de overzeesche landen				
Total général	6,516	11,294	3,219	1,769	8,073	5,791	3,646	960	709	24,971	17,006	41,977	2,031	18,333	2,973	18,640	Algemeen totaal.				

EMIGRATIONS EN 1928. — EMIGRATIE IN 1928.

Bron : Algemeene Statistiek.

(Source : Statistique Générale.)

Pays de destination	Anvers	Brabant	Flandre occidentale	West-Vlaanderen	Flandre orientale	Oost-Vlaanderen	Hainaut	Henegouwen	Liège - Luik	Limbourg	Luxembourg	Luxembourg	Namur - Namen	Le Royaume Het Rijk.				Professions - Beroepen				Land van bestemming
														Hommens	Femmes	Vrouwen	Totaal	Landbouw	Industrieën et commercieel handelen	Intellectueles of vrijes	Andres	
Allemagne	136	240	16	35	157	485	30	5	13	546	571	1,117	47	354	135	581	Duitschland. Groot Briannië en Ierland.					
Grande-Bretagne	88	177	08	27	71	42	1	—	5	261	248	509	1	172	49	287	Frankrijk.					
France	422	2,692	3,180	803	4,703	1,101	167	611	455	7,414	6,720	14,134	2,907	4,839	720	5,668	Nederlând.					
Pays Bas	976	621	61	400	171	385	525	2	21	1,557	1,605	3,162	419	595	195	1,553	Luxemburg (Gr.-H.).					
Luxembourg (G.-D.)	25	484	7	10	94	242	1	524	40	1,616	811	1,427	118	528	54	727	Spanje en Portugal.					
Espagne et Portugal	26	79	1	8	65	57	18	0	1	152	109	261	2	99	26	134	Italië.					
Italie	13	107	10	17	391	281	109	16	25	750	219	969	1	688	49	31	Rusland.					
Russie	1	42	—	32	30	13	24	—	4	113	33	146	—	70	15	61	Zwitserland.					
Suisse	41	163	6	11	29	21	5	8	1	177	108	285	4	144	47	90	Polen.					
Pologne.	46	167	1	—	466	272	703	5	1	1,348	313	1,661	—	1,264	33	364	Joego-Slavië.					
Yougo-Slavie	—	19	—	—	70	126	223	—	—	365	73	438	—	363	8	67	Andere Europeesche landen.					
Autres pays d'Europe	43	195	3	97	269	107	189	4	2	622	287	909	10	403	112	384	Totaal voor de Europeesche landen.					
Total des pays d'Europe	1,817	4,986	3,383	1,440	6,516	3,132	1,995	1,181	568	13,921	11,097	25,018	3,509	9,919	1,443	10,147	Canada. Vereenigde Staten. Andere landen uit Amerika.					
Canada	22	49	140	85	21	16	2	5	2	199	143	342	170	70	12	90	Verenigde Staten.					
Etats-Unis.	70	84	67	78	23	34	—	4	6	205	161	366	64	121	43	138	Andere landen uit Amerika.					
Autres pays d'Amérique	38	152	6	68	32	33	2	1	3	206	129	335	14	87	64	170	Asië.					
Asie	6	44	—	4	9	11	—	—	44	71	47	118	2	18	31	67	Belgisch-Kongo. Andere landen uit Afrika.					
Congo belge.	114	885	74	75	209	316	9	13	20	1,123	592	1,715	31	772	278	634	Oceanië.					
Autres pays d'Afrique	48	90	12	22	113	95	—	6	7	308	85	393	4	249	31	109	Totaal voor de overzeesche landen					
Océanie.	—	8	—	1	3	4	—	—	—	9	7	16	1	7	1	7	Algemeen totaal.					
Total des pays d'outremer.	298	1,312	299	333	410	509	13	29	82	2,121	1,164	3,285	286	1,324	460	1,215						
Total général	2,115	6,298	3,682	1,773	6,926	3,641	2,008	1,210	650	16,042	12,261	28,303	3,795	11,243	1,903	11,362						

IMMIGRATIONS EN 1929. — IMMIGRATIE IN 1929.

(Source : Statistique Générale.)

(Bron : Algemeene Statistiek.)

Pays de provenance	Anvers	Brabant	Flandre occidentale	Flandre orientale	Hainaut	Liège - Luik	Limbourg	Luxembourg	Namur - Namen	Le Royaume Het Rijk			Professions - Beroepen					Land van herkomst
										Hommes	Femmes	Vrouwen	Total	Landbouw	Industrielles et commercieles Handel en nijverheid	Intellectuelles ou libérales	Intellectuelles of vrije	
Allemagne	614	561	36	72	104	806	286	23	6	1,449	1,059	2,508	70	969	211	1,258	Duitschland.	
Grande-Bretagne et Irlande	295	541	213	57	60	49	3	5	4	602	535	1,227	14	315	161	737	Groot-Britannië en Ierland.	
France	856	3,709	2,664	772	3,812	1,114	145	392	487	7,308	6,043	13,951	740	5,984	753	6,474	Frankrijk.	
Pays-Bas	2,141	936	217	512	169	533	593	3	11	2,752	2,303	5,115	599	1,667	376	2,503	Nederland.	
Luxembourg (G.-D.)	103	803	11	16	73	233	5	391	38	749	924	1,673	94	535	59	985	Luxemburg (Gr.-H.)	
Espagne et Portugal.	78	189	1	31	132	122	14	22	8	419	178	597	—	265	43	289	Spanje en Portugal.	
Italie	108	455	23	65	2,573	838	552	98	261	4,034	939	4,973	35	3,956	101	881	Italië.	
Russie	59	137	1	11	73	29	8	—	10	227	101	328	—	145	39	144	Rusland.	
Suisse	227	707	8	17	42	62	2	10	20	805	290	1,095	4	484	136	471	Zwitserland.	
Pologne	1,718	1,123	13	27	3,040	2,328	2,187	23	110	8,147	2,422	10,569	19	7,955	258	2,337	Polen.	
Yougo-Slavie.	110	208	2	20	478	2,437	2,118	4	30	4,792	615	5,407	4	5,104	48	251	Joego-Slavië.	
Autres pays d'Europe	1,566	908	16	206	933	471	903	5	12	3,596	1,427	5,023	9	2,714	471	1,829	Andere Europeesche landen.	
Total des pays d'Europe	7,878	10,277	3,205	1,806	11,489	9,022	6,816	976	997	34,970	17,496	52,466	1,558	30,093	2,656	18,189	Totaal voor de Europeesche landen.	
Canada.	18	21	71	40	9	13	3	5	—	97	83	186	65	48	6	61	Canada.	
Etats-Unis.	212	117	99	160	34	22	—	1	—	345	300	645	79	173	46	347	Vereenigde Staten.	
Autres pays d'Amérique.	43	211	4	26	54	27	—	2	—	207	160	367	11	75	88	193	Andere landen uit Amerika.	
Asie.	71	159	1	14	36	57	—	—	2	254	86	340	1	78	122	139	Azië.	
Congo belge	89	584	32	43	75	240	3	12	19	719	378	1,097	16	449	159	473	Belgisch-Kongo.	
Autres pays d'Afrique	40	80	8	5	149	76	20	3	33	376	38	414	5	284	10	115	Andere landen uit Afrika.	
Océanie	23	49	—	8	1	5	—	—	—	56	30	86	1	13	16	56	Oceanië.	
Total des pays d'outremer	496	1,221	215	296	358	440	26	23	54	2,054	1,075	3,129	178	1,120	447	1,384	Totaal voor de overzeesche landen	
Total général	8,374	11,498	3,420	2,102	11,847	9,462	6,842	999	1,051	37,024	18,571	55,595	1,736	31,213	3,103	19,549	Algemeen totaal.	

EMIGRATIONS EN 1929. — EMIGRATIE IN 1929.

(Source : Statistique Générale.)

(Bron : Algemeene Statistiek.)

Pays de destination	Anvers		Brabant		Flandre occidentale		Flandre orientale		Hainaut		Liège - Luik		Limbourg		Luxembourg		Luxembourg.		Namen - Namen		Le Royaume Het Rijk			Professions - Beroepen				Land van bestemming
	Antwerpen	Brabant	West-Vlaanderen	Oost-Vlaanderen	Hainaut	Liège - Luik	Limbourg	Luxembourg.	Namen - Namen	Hombres	Femmes	Total	Landbouw	Industrielles et commerciales	Handel en nijverheid	Intellectue- lellies ou liberales	Intellectue- lellies of vrije	Andere	Landbouw	Industrielles et commerciales	Handel en nijverheid	Intellectue- lellies ou liberales	Intellectue- lellies of vrije	Andere				
Allemagne	243	227	22	29	36	402	32	4	6	540	461	1,001	50	274	118	559	559	559	50	274	118	559	559	559	Duitschland. Groot-Brittannië en Ierland.			
Grande-Bretagne et Irlande	191	192	84	35	27	24	3	—	3	288	271	559	1	114	55	389	389	1	114	55	389	389	389	389	Frankrijk.			
France	643	2,477	2,467	725	3,809	1,177	91	456	3	6,450	5,910	12,360	1,742	4,621	610	5,387	5,387	1,742	4,621	610	5,387	5,387	5,387	5,387	Nederland.			
Pays-Bas	1,459	674	73	390	129	427	396	4	16	1,754	1,814	3,568	434	992	231	1,911	1,911	434	992	231	1,911	1,911	1,911	1,911	Luxemburg (Gr.-H.).			
Luxembourg (G.-D.)	75	486	17	15	66	251	12	400	32	616	738	1,354	128	473	64	689	689	128	473	64	689	689	689	689	Spanje en Portugal.			
Espagne et Portugal	37	62	8	8	45	62	3	3	8	152	84	236	1	88	37	110	110	1	88	37	110	110	110	110	Italie.			
Italie	44	112	7	19	681	173	149	38	73	1,096	200	1,296	1	1,018	80	197	197	1	1,018	80	197	197	197	197	Rusland.			
Russie	18	31	—	8	48	19	4	—	—	95	33	128	—	62	24	42	42	—	62	24	42	42	42	42	Zwitserland.			
Suisse	61	266	5	9	30	30	1	—	12	274	140	414	2	162	43	207	207	2	162	43	207	207	207	207	Polen.			
Pologne	113	112	—	22	849	422	424	5	37	1,689	295	1,984	9	1,618	96	261	261	9	1,618	96	261	261	261	261	Joego-Slavië.			
Yougo-Slavië	4	43	—	11	100	131	361	3	—	558	95	653	1	592	27	33	33	1	592	27	33	33	33	33	Andere Europeesche landen.			
Autres pays d'Europe	170	221	4	94	365	162	278	1	—	957	338	1,295	—	781	199	315	315	—	781	199	315	315	315	315	Totaal voor de Europeesche landen.			
Total des pays d'Europe	3,058	4,903	2,687	1,365	6,185	3,280	1,754	914	702	14,469	10,379	24,848	2,369	10,795	1,584	10,100	10,100	2,369	10,795	1,584	10,100	10,100	10,100	10,100				
Canada	67	40	54	69	22	48	—	2	4	207	139	346	140	73	9	124	124	140	73	9	124	124	124	124	Canada.			
Etats-Unis	309	98	57	87	33	45	1	1	—	403	228	631	56	160	55	360	360	56	160	55	360	360	360	360	Vereenigde Staten. Andere landen uit Amerika.			
Autres pays d'Amérique	100	123	11	11	23	41	—	—	—	190	119	309	—	93	23	193	193	—	93	23	193	193	193	193	Azië.			
Asie	71	39	1	14	11	33	—	—	3	122	50	172	—	49	41	82	82	—	49	41	82	82	82	82	Belgisch-Kongo. Andere landen uit Afrika.			
Congo belge	182	1,084	68	117	250	401	4	27	44	1,426	751	2,177	58	963	335	821	821	58	963	335	821	821	821	821	Andere landen uit Afrika.			
Autres pays d'Afrique	188	105	20	22	126	114	20	3	10	461	147	608	5	361	30	212	212	5	361	30	212	212	212	212	Oceanië.			
Océanie	13	8	1	31	9	8	—	—	—	48	22	70	—	12	16	42	42	—	12	16	42	42	42	42	Totaal voor de overzeesche landen			
Total des pays d'outremer	930	1,497	252	351	474	690	25	33	61	2,857	1,456	4,313	259	1,711	509	1,834	1,834	259	1,711	509	1,834	1,834	1,834	1,834				
Total général	3,988	6,400	2,939	1,716	6,659	3,970	1,779	947	763	17,326	11,835	29,161	2,628	12,506	2,093	11,834	11,834	2,628	12,506	2,093	11,834	11,834	11,834	11,834	Algemeen totaal.			

NATURALISATIONS ET AUTORISATIONS DE DOMICILE
NATURALISATIES EN DOMICILIEVERGUNNINGEN

(Source : Min. de la Justice.)

(Bron : Min. van Justitie.)

Pays d'origine	Naturalisations - Naturalisaties						Autorisations de domicile (a) Domicilievergunningen (a)				Land van herkomst
	1831-1925		1926		Tot.		1881 1923	1924	1925	1926	
	Grande Groote	Ordinaire Gewone	Grande Groote	Ordinaire Gewone	Grande Groote	Ordinaire Gewone					
Allemagne	245	898	55	30	300	928	371	—	—	—	Duitschland.
Autriche	10	36	2	1	12	37	39	—	—	—	Oostenrijk
Belgique	47	223	1	—	48	223	18	—	1	—	België.
Danemark	4	19	2	—	6	19	6	—	—	—	Denemarken.
Espagne	—	4	1	—	1	4	2	—	—	—	Spanje.
France	101	1,030	9	43	110	1,073	200	6	12	6	Frankrijk.
Grande-Bretagne et Irlande	7	44	2	—	9	44	22	1	—	—	Groot-Britannië en Ierland.
Italie	9	20	1	—	10	20	15	—	—	1	Italië.
Luxembourg (G.-D.)	55	390	—	1	55	391	16	—	1	—	Luxemburg (G.-H.)
Pays-Bas	166	896	13	25	179	921	164	2	1	1	Nederland.
Pologne	7	47	27	11	34	58	6	1	—	—	Polen.
Roumanie	1	5	4	—	5	5	4	—	2	—	Roemenië.
Russie	33	36	28	25	61	61	27	3	1	1	Rusland.
Suède	3	1	1	—	4	1	7	—	—	—	Zweden.
Suisse	1	53	2	2	3	55	13	1	—	—	Zwitserland.
Turquie	4	6	5	3	9	9	7	—	—	—	Turkije.
Autres pays	8	39	6	7	14	46	20	—	2	—	Andere landen.
Totaux	701	3,747	159	148	860	3,895	937	14	20	9	Totalen.

DÉCLARATIONS D'INDIGÉNAT — VERKLARINGEN VAN INBOORLINGSCHAP

(Source : Administr. prov.)

(Bron : Prov. Besturen.)

Qualité de Belge Hoedanigheid van Belg	Spécifications — Opsomming	1927	1928 (b)
Acquisition Verworven	Enfants nés en Belgique — Kinderen geboren in België	559	536
	Enfants nés à l'étranger de parents dont l'un avait eu la qualité de Belge — Kinderen geboren in den vreemde uit ouders waarvan een de hoedanigheid van Belg gehad heeft	87	49
	Descendants des Limbourgeois et Luxembourgeois qui ont perdu la nationalité belge par suite des traités du 19 avril 1839 — Afstammelingen van de Limburgers en Luxemburgers, die de Belgische Nationaliteit verloren hebben tengevolge van de verdragen van 19 April 1839	153	125
	Art. 7 et 8 de la loi du 4 août 1926 — Art. 7 en 8 der wet van 4 Augustus 1926	76	42
	Tot.	875	752
Conservation Behouden	Femme épousant un étranger ou dont le mari acquiert volontairement une nationalité étrangère — Vrouw die een buitenlander huwt of wier man vrijwillig een vreemde nationaliteit verwerft	139	221
Recouvrement Terugver- kregen	Femme (veuve ou divorcée) ayant épousé un étranger ou dont le mari avait acquis volontairement une nationalité étrangère au cours du mariage — Vrouw (weduwe of gescheiden van echt) die een buitenlander gehuwd heeft of wier man vrijwillig een vreemde nationaliteit verworven heeft tijdens het huwelijk	605	676
	Enfants mineurs non émancipés d'un Belge devenu étranger — Niet geëmancipeerde minderjarige kinderen van een Belg, die vreemdeling geworden is	3	72
	Tot.	608	748
Renonciation Verzaakt	Enfants mineurs non émancipés naturalisés — Genationaliseerde niet geëmancipeerde minderjarige kinderen	11	5
	Personnes ayant acquis de plein droit une nationalité étrangère — Personen die van rechtswege een vreemde nationaliteit verworven hebben	15	17
	Personnes nationalisées (art. 6, 7 et 17 loi du 8 juin 1909) n'ayant pas renoncé à la nationalité belge dans les délais prescrits — Genationaliseerde personen (art. 6, 7 en 17, wet van 8 Juni 1909) die de Belgische nationaliteit niet in de vereischte tijdsbestekken verzaakt hebben	6	16
	Femme ou enfants d'un Belge déchu — Vrouw of kinderen van een van de Belgische nationaliteit vervallen persoon	3	—
	Art. 4 et 9, loi du 4 août 1926 — Art. 4 en 9, wet van 4 Augustus 1926	61	136
	Tot.	96	174

(a) Art. 13 du Code civil. — (b) Luxembourg non compris.
(a) Art. 13 van het Burgerlijk Wetboek. — (b) Luxemburg niet inbegrepen.

État Politique, Intellectuel et Moral
Politieke, Intellectueele en Moreele Toestand

64 ÉLECTEURS POUR LES CHAMBRES LÉGISLATIVES — PARLEMENTSKIEZERS.

(Source : Min. de l'Intérieur et de l'Hygiène.)

(Bron : Min. v. Binnenl. Zak. en Volksg.)

ARRONDISSEMENTS ADMINISTRATIFS.	LISTES ENTRÉES EN VIGUEUR — KIEZERSLIJSTEN IN WERKING GETREDEN.						ADMINISTRATIEVE ARRONDISSE- MENTEN.
	le 1 ^{er} mai — op 1 Mei 1928.			le 1 ^{er} mai — op 1 Mei 1929.			
	Hommes. Mannen.	Femmes. Vrouwen.	TOT.	Hommes. Mannen.	Femmes. Vrouwen.	TOT.	
Anvers.							Antwerpen.
Anvers	209,852	498	210,350	210,515	549	211,064	Antwerpen.
Malines	67,824	213	68,037	69,600	199	69,799	Mechelen.
Turnhout	51,973	256	52,229	52,715	256	52,971	Turnhout.
La province	329,649	967	330,616	332,830	1,004	333,834	De provincie.
Brabant.							Brabant.
Bruxelles	357,838	1,285	359,123	360,237	1,253	361,490	Brussel.
Louvain	87,936	376	88,312	89,253	362	89,615	Leuven.
Nivelles	60,176	150	60,326	60,490	145	60,635	Nijvel.
La province	505,950	1,811	507,761	509,980	1,760	511,740	De provincie.
Flandre occid^{le}.							West-Vlaand^{re}.
Bruges	50,354	239	50,593	50,850	216	51,066	Brugge.
Courtrai	71,066	242	71,308	72,532	239	72,771	Kortrijk.
Dixmude	13,957	92	14,049	14,021	91	14,112	Dixmuide.
Furnes	11,789	58	11,847	11,895	66	11,961	Veurne.
Ostende	28,414	98	28,512	28,997	90	29,087	Oostende.
Roulers	32,727	174	32,901	32,979	168	33,147	Roeselare.
Thielt	20,916	67	20,983	20,918	64	20,982	Thielt.
Ypres	34,939	147	35,086	35,363	111	35,474	Ieper.
La province	264,162	1,117	265,279	267,555	1,045	268,600	De provincie.
Flandre orient^{le}.							Oost-Vlaand^{re}.
Alost	65,952	192	66,144	67,348	181	67,529	Aalst.
Audenarde	35,641	139	35,780	36,308	128	36,436	Audenarde.
Eecloo	22,142	65	22,207	22,535	68	22,603	Eecloo.
Gand	133,221	482	133,703	133,347	454	133,801	Gent.
Saint-Nicolas	51,563	140	51,703	52,485	138	52,623	Sint-Niklaas.
Termonde	43,346	225	43,571	45,651	199	45,850	Dendermonde.
La province	351,865	1,243	353,108	357,674	1,168	358,842	De provincie.
Hainaut.							Henegouwen.
Ath	29,173	87	29,260	29,164	91	29,255	Aat.
Charleroi	150,826	383	151,209	150,941	379	151,320	Charleroi.
Mons	87,944	285	88,229	88,811	297	89,108	Bergen.
Soignies	57,468	121	57,589	57,927	131	58,058	Zinnik.
Thuin	44,698	75	44,773	45,292	99	45,391	Thuin.
Tournai	50,431	245	50,676	50,758	247	51,005	Doornijk.
La province	420,540	1,196	421,736	422,893	1,244	424,137	De provincie.
Liège.							Luik.
Huy	34,004	113	34,117	34,146	104	34,250	Hoi.
Liège	182,563	881	183,444	183,927	890	184,817	Luik.
Verviers	73,416	319	73,735	74,248	356	74,604	Verviers.
Waremme	23,976	58	24,034	24,484	58	24,542	Borgworm.
La province	313,959	1,371	315,330	316,805	1,408	318,213	De provincie.
Limbourg.							Limburg.
Hasselt	41,035	124	41,159	42,427	125	42,552	Hasselt.
Maeseyck	19,052	108	19,160	19,494	101	19,595	Maeseyck.
Tongres	32,627	122	32,749	32,968	128	33,096	Tongeren.
La province	92,714	354	93,068	94,889	354	95,243	De provincie.
Luxembourg.							Luxemburg.
Arlon	11,995	48	12,043	12,198	46	12,244	Aarlen.
Bastogne	12,511	43	12,554	12,878	44	12,922	Bastenaken.
Marche	13,696	48	13,744	13,672	50	13,722	Marche.
Neufchâteau	17,616	86	17,702	17,885	82	17,967	Neufchâteau.
Virton	12,882	265	13,147	12,943	207	13,210	Virton.
La province	68,700	490	69,190	69,576	489	70,065	De provincie.
Namur.							Namen.
Dinant	27,650	302	27,952	27,857	312	28,169	Dinant.
Namur	68,174	434	68,608	68,852	445	69,297	Namen.
Philippeville	18,978	113	19,091	19,195	111	19,306	Philippeville.
La province	114,802	849	115,651	115,904	868	116,772	De provincie.
Le Royaume	2,462,341	9,398	2,471,739	2,488,106	9,340	2,497,446	Het Rijk.

N. B. — Les éléments de cette statistique sont transmis par les Commissaires d'arrondissement. — De gegevens dezer statistiek worden verstrekt door de arrondissementscommissarissen.

ÉLECTEURS POUR LES CONSEILS COMMUNAUX — GEMEENTERAADSKIEZERS. 65

(Source : Min. de l'Intér. et de l'Hyg.).

(Bron : Min. v. Binnenl. Z. en Volksg.).

ARRONDISSEMENTS ADMINISTRATIFS.	LISTES ENTRÉES EN VIGUEUR — LIJSTEN IN WERKING GETREDEN.						ADMINISTRATIEVE ARRONDISSE- MENTEN.
	le 1 ^{er} mai — Op 1 Mei 1928.			le 1 ^{er} mai — Op 1 Mei 1929.			
	Hommes. Mannen.	Femmes. Vrouwen.	TOT.	Hommes. Mannen.	Femmes. Vrouwen.	TOT.	
Anvers.							Antwerpen.
Anvers	206,669	221,672	428,341	207,173	224,573	431,746	Antwerpen.
Malines	66,741	67,059	133,800	68,360	69,104	137,464	Mechelen.
Turnhout	51,305	48,804	100,109	52,030	49,859	101,889	Turnhout.
La province.	324,715	337,535	662,250	327,563	343,536	671,099	De provincie.
Brabant.							Brabant.
Bruxelles	346,003	403,374	749,377	350,004	408,874	758,878	Brussel.
Louvain	86,394	86,273	172,667	87,988	87,462	175,450	Leuven.
Nivelles	59,074	61,256	120,330	59,446	61,709	121,155	Nijvel
La province.	491,471	550,903	1,042,374	497,438	558,045	1,055,483	De provincie.
Flandre occid^{le}.							West-Vlaandⁿ.
Bruges	49,446	54,957	104,403	50,097	55,503	105,600	Brugge.
Courtrai	69,981	72,147	142,128	71,887	74,199	146,086	Kortrijk.
Dixmude	13,765	14,022	27,787	13,836	14,040	27,876	Dixmude.
Furnes	11,336	12,056	23,392	11,534	12,307	23,841	Veurne.
Ostende	27,927	30,705	58,632	28,454	30,675	59,129	Oostende.
Roulers	32,260	33,186	65,446	32,591	33,927	66,518	Roeselare.
Thielt	20,511	21,833	42,344	20,658	21,853	42,511	Thielt.
Ypres	34,590	35,314	69,904	34,924	35,616	70,540	Ieper.
La province.	259,816	274,220	534,036	263,981	278,120	542,101	De provincie.
Flandre orient^{le}.							Oost-Vlaandⁿ.
Alost	65,196	67,432	132,628	66,537	68,846	135,383	Aalst.
Audenarde	35,159	36,055	71,214	35,901	36,634	72,535	Audenarde.
Eecloo	21,800	21,619	43,419	22,323	22,107	44,430	Eecloo.
Gand	131,066	143,801	274,867	131,098	144,491	275,589	Gent.
Saint-Nicolas	51,008	51,841	102,849	51,929	52,527	104,456	Sint-Niklaas.
Termonde	42,796	43,270	86,066	45,130	44,681	89,811	Dendermonde.
La province.	347,025	364,018	711,043	352,918	369,286	722,204	De provincie.
Hainaut.							Henegouwen.
Ath	28,751	29,055	57,806	28,850	28,970	57,820	Aat.
Charleroi	147,055	147,453	294,508	148,107	148,683	296,790	Charleroi.
Mons	86,655	89,111	175,766	87,577	90,335	177,912	Bergen.
Soignies	56,402	55,659	112,061	57,006	56,183	113,187	Zinnik.
Thuin	44,435	45,175	89,610	43,814	45,360	89,174	Thuin.
Tournai	49,638	51,730	101,368	50,027	51,998	102,025	Doornijk.
La province.	412,936	418,183	831,119	415,381	421,527	836,908	De provincie.
Liège.							Luik.
Huy	33,203	34,486	67,689	33,500	34,353	67,853	Hoei.
Liège	177,879	189,420	367,299	180,178	190,929	371,107	Luik.
Verviers	71,572	78,084	149,656	72,713	78,062	151,675	Verviers.
Waremme	23,572	23,360	46,932	24,116	23,806	47,922	Borgworm.
La province.	306,226	325,350	631,576	310,507	328,050	638,557	De provincie.
Limbourg.							Limburg.
Hasselt	40,312	39,456	79,768	41,781	40,563	82,344	Hasselt.
Maeseyck	18,776	17,934	36,710	19,194	18,398	37,592	Maeseyck.
Tongres	32,269	30,524	62,793	32,626	30,559	63,185	Tongeren.
La province.	91,357	87,914	179,271	93,601	89,520	183,121	De provincie.
Luxembourg.							Luxemburg.
Arlon	11,878	11,340	23,218	11,984	11,606	23,590	Aarlen.
Bastogne	12,153	11,819	23,972	12,583	12,171	24,754	Bastenaken.
Marche	13,395	13,866	27,261	13,418	13,812	27,230	Marche.
Neufchâteau	17,340	17,294	34,634	17,629	17,446	35,075	Neufchâteau.
Virton	12,732	13,408	26,140	12,808	13,454	26,262	Virton.
La province.	67,498	67,727	135,225	68,422	68,489	136,911	De provincie.
Namur.							Namen.
Dinant	27,137	29,086	56,223	27,322	29,113	56,435	Dinant.
Namur	66,811	70,778	137,589	67,363	71,301	138,664	Nam en.
Philippeville	18,669	19,581	38,250	18,804	19,638	38,442	Philippeville.
La province.	112,617	119,445	232,062	113,489	120,052	233,541	De provincie.
Le Royaume	2,413,661	2,545,295	4,958,956	2,443,300	2,576,625	5,019,925	Het Rijk.

N. B. — Les éléments de cette statistique sont transmis par les Commissaires d'arrondissement. — De gegevens dezer statistiek worden verstrekt door de arrondissementscommissarissen.

ÉLECTIONS POUR LE RENOUELEMENT
INTÉGRAL DE LA CHAMBRE DES REPRÉSENTANTS EN 1929.
VERKIEZINGEN VOOR DE ALGEEHELE VERNIEUWING VAN DE KAMER
DER VOLKSVERTEGENWOORDIGERS IN 1929.

(Source : Service des Affaires Électorales.)

(Bron : Dienst der Verkiezingszaken.)

ARRONDISSEMENTS ADMINISTRATIFS.	REPRÉSENTANTS VOLKSVERTEGENWOORDIGERS			Candi- dats titu- laires. Candi- dats- titula- rissees.	ÉLECTEURS — KIEZERS			Votes valables. Geldige stemmen.	Chiffre diviseur. Deel- cijfer.	ADMINISTRA- TIEVE ARRONDISSE- MENTEN.	
	à éltre. te ver- kie- zen.	ré- élu. herko- sen.	nou- v. é- lu. niew verko- zen.		INSCRITS — INGESCHREVEN.						ayant voté. die gestemd hebben.
					Hommes. Mannen.	Femmes. Vrouwen.	Tot.				
Anvers.											
Anvers	15	13	2	95	210,515	549	211,064	197,943	185,894	12,392	Antwerpen.
Malines	5	3	2	20	69,600	199	69,799	66,022	63,255	12,651	Antwerpen.
Turnhout	4	3	1	16	52,715	256	52,971	50,433	47,420	11,855	Mechelen.
Brabant.											Turnhout.
Bruxelles	26	23	3	183	360,237	1,253	361,490	340,589	318,696	12,257	Brabant.
Louvain	7	7	—	35	89,253	362	89,615	85,145	79,145	11,309	Brussel.
Nivelles	4	3	1	20	60,490	145	60,635	57,380	55,292	13,824	Leuven.
Flandre Occ.											Nijvel.
Bruges	4	3	1	21	50,850	216	51,066	46,958	44,885	11,221	W.-Vlaandereⁿ
Furnes					11,895	66	11,961	11,056	10,580		Brugge.
Dixmude	5	3	2	20	14,021	91	14,112	12,080	11,491	9,305	Veurne.
Ostende					28,997	90	29,087	25,753	24,456		Dixmude.
Courtrai	5	4	1	30	72,532	239	72,771	69,520	67,090	13,418	Oostende.
Roulers					32,979	168	33,147	30,993	29,970		Kortrijk.
Thielt	5	4	1	25	20,918	64	20,982	19,593	18,986	9,791	Roeselaere.
Ypres	3	2	1	18	35,363	111	35,474	33,132	31,098	10,366	Thielt.
Flandre Ori^e.											Ieper.
Gand	12	9	3	65	133,347	454	133,801	125,849	117,605	11,440	O.-Vlaanderen
Eecloo					22,535	68	22,603	21,429	19,682		Gent.
Saint-Nicolas	4	4	—	18	52,485	138	52,623	48,987	46,988	11,747	Eekloo.
Termonde	4	3	1	18	45,651	199	45,850	43,207	41,481	10,370	Sint-Niklaas.
Alost	5	4	1	28	67,348	181	67,529	62,085	60,383	12,076	Dendermonde.
Audenarde	3	3	—	14	36,308	128	36,436	33,777	32,550	10,850	Aalst.
Hainaut.											Audenarde.
Mons	7	6	1	28	88,811	297	89,108	84,267	81,820	11,688	Henegouwen.
Soignies	4	3	1	16	57,927	131	58,058	54,768	53,414	13,353	Bergen.
Tournai	6	5	1	24	50,758	247	51,005	48,350	46,127	12,136	Zinnik.
Ath					29,164	91	29,255	27,599	26,690		Doornijk.
Charleroi	11	9	2	49	150,941	379	151,320	141,309	135,244	12,294	Aat.
Thuin	3	3	—	12	45,292	99	45,391	42,694	41,427	13,809	Charleroi.
Liège.											Thuin.
Liège	13	11	2	53	183,927	890	184,817	173,428	165,227	12,709	Luik.
Huy					34,146	104	34,250	32,396	31,243		Luik.
Wareme	4	4	—	16	24,484	58	24,542	23,481	22,741	13,496	Hoei.
Verviers	6	4	2	30	74,248	356	74,604	70,381	66,108	11,015	Borgworm.
Limbourg.											Verviers.
Hasselt	3	3	—	12	42,427	125	42,552	40,091	37,022	12,340	Limburg.
Tongres					32,968	128	33,096	31,281	29,731		Hasselt.
Maeseycck	4	2	2	15	19,494	101	19,595	18,656	17,579	11,827	Tongeren.
Luxembourg.											Maeseycck.
Arion					12,198	46	12,244	11,456	10,892		Luxemburg.
Marche	3	2	1	9	13,672	50	13,722	13,007	12,491	11,592	Aarlen.
Bastogne					12,878	44	12,922	12,119	11,391		Marche.
Neufchâteau					17,885	82	17,967	16,981	16,259		Bastenaken.
Virton	3	2	1	9	12,943	267	13,210	12,427	11,960	9,406	Neufchâteau.
Namur.											Virton.
Namur	5	3	2	20	68,852	445	69,297	65,290	62,457	12,491	Namen.
Dinant					27,857	312	28,169	26,560	25,588	10,824	Namen.
Philippeville	4	3	1	12	19,195	111	19,306	18,257	17,711		Dinant.
Le Royaume.	187	151	36	931	2,488,106	9,340	2,497,446	2,346,729	2,230,069	Het Rijk.
1925.	187	151	36	936	2,335,976	10,120	2,346,096	2,178,196	2,079,624	1925.
1921.	186	142	44	1,028	—	—	2,226,797	2,029,293	1,931,967	1921.

ÉLECTIONS POUR LE RENOUVELLEMENT INTÉGRAL DU SÉNAT EN 1929. 67
 VERKIEZINGEN VOOR DE ALGEEHELE VERNIEUWING VAN DEN SENAAT IN 1929.

(Source : Service des Affaires Électorales.)

(Bron : Dienst der Verkiezingszaken.)

ARRONDISSEMENTS.	SÉNATEURS SENATOREN			Candidats titulaires.	ÉLECTEURS KIEZERS		Proportion P. C. des absents. Verh. P. H. der afwe- zigen.	Votes valables. Geldige stemmen.	Diviseur électoral ou chiffre diviseur. Kies- deeler of deelcijfer.	ARRONDISSE- MENTEN.
	à élire. te ver- kiezen.	anciens élus. her- kozen.	nou- veaux élus. niew- verkozen		Candi- daat- titula- rissen.	inscrits. inge- schreven.				
Anvers.										Antwerpen.
Anvers	7	6	1	28	211,064	197,916	6.23	181,294	25,899	Antwerpen.
Malines-Turnhout .	5	2	3	20	122,770	116,453	5.15	107,216	21,443	Mechelen-Turnhout
Brabant.										Brabant.
Bruxelles	13	9	4	64	361,490	340,543	5.79	308,781	23,752	Brussel.
Louvain	3	3	—	12	89,615	85,152	4.98	76,606	25,535	Leuven.
Nivelles	2	1	1	8	60,635	57,381	5.37	54,312	27,156	Nijvel.
Flandre occid^{le}.										W.-Vlaanderen.
Bruges	2	2	—	7	51,066	46,958	8.04	42,831	21,415	Brugge.
Furnes - Dixmude- Ostende	2	1	1	8	55,160	48,890	11.37	45,745	22,872	Veurne - Dixmude- Oostende.
Roulers-Thieft. . .	3	3	—	10	54,129	50,585	6.55	46,971	15,657	Roeselaere-Thieft.
Courtrai-Ypres . .	4	1	3	20	108,245	102,655	5.17	95,000	23,750	Kortrijk-Ieper.
Flandre orient^{le}.										O.-Vlaanderen.
Gand-Ecclou	6	5	1	21	156,404	147,255	5.85	136,853	22,809	Gent-Ecclou.
Termonde - Saint- Nicolas	4	3	1	13	98,473	92,198	6.37	85,843	21,460	Dendermonde-Sint- Niklaas.
Alost-Audenarde . .	4	3	1	16	103,965	95,857	7.80	89,692	22,423	Aalst-Audenarde.
Hainaut.										Henegouwen.
Mons-Soignies . . .	5	4	1	18	147,166	139,034	5.53	134,246	26,849	Bergen-Zinnik.
Tournai-Ath	3	2	1	10	80,260	75,949	5.37	71,862	23,954	Doornijk-Aat.
Charleroi-Thuin . .	7	6	1	28	196,711	184,024	6.45	174,698	24,956	Charleroi-Thuin.
Liège.										Luik.
Liège	7	7	—	22	184,817	173,415	6.17	163,863	23,409	Luik.
Huy-Waremme . . .	2	2	—	7	58,792	55,878	4.96	52,738	26,369	Hoei-Borgworm.
Verviers	2	2	—	9	74,604	70,366	5.68	63,679	31,841	Verviers.
Limbourg.										Limburg.
Hasselt - Tongres- Maeseyck	4	3	1	10	95,243	90,021	5.48	80,307	12,534	Hasselt-Tongeren- Maeseyck.
Luxembourg.										Luxemburg.
Arlon-Marche-Bas- togne - Neufchâ- teau-Virton	3	3	—	9	70,065	65,988	5.82	62,240	16,119	Aarlen-Marche Bas- tenaken - Neuf- château-Virton.
Namur.										Namen.
Namur-Dinant-Phi- lippeville	5	4	1	15	116,772	110,118	5.70	104,196	17,396	Namen-Dinant-Phi- lippeville.
Le Royaume	93	72	21	355	2,497,448	2,348,636	6.04	2,178,973	Het Rijk.
1925	93	70	23	307	2,348,098	2,175,008	7.29	2,028,202	1925.
1921	93	55	38	319	2,228,797	2,026,740	8.98	1,863,332	1921.

**ÉLECTIONS POUR LE RENOUVELLEMENT INTÉGRAL DES CONSEILS COMMUNAUX EN 1926.
VERKIEZINGEN VOOR DE ALGEMEENE VERNIEUWING VAN DE GEMEENTERADEN IN 1926.**

(Source : Statistique Générale.)

(Bron : Algemeene Statistiek.)

CATEGORIES DE COMMUNES d'après leur POPULATION (a).	A. Participation au vote. Deelneming aan de stemming.				B. Résultats des élections. Uitkomsten der verkiezingen.				CATEGORIEËN VAN GEMEENTEN naar haar BEVOLKING (a).	
	Nombre de conseillers d'après les catégoriën de communes.	Nombre de communes de chaque catégorie.	Electeurs. Kiezers.	Votants. Stemmers.	Electeurs dans les communes où l'élection s'est terminée sans scrutin. Kiezers in de gemeenten waar de verkie- zing zonder stemming is afgegaan.	Conseillers à élire.	Candidats.	Conseillers élus Verkozen raadsleden		
	Aantal raadsleden naar de catego- riën van gemeenten. (b)	(b)	(b)	(b)	Electeurs n'ayant pas pris part au vote. Kiezers die niet hebben gestemd. (b)	Te verkiezen raadsleden	Conseillers sans scrutin. zonder stemming.	Conseillers élus après scrutin. bij stemming. titulaires, titu- lariassen.		
Moins de 1,000 hab.	7	1,186	340,077	321,754	18,323	8,302	13,899	6,274	3,748	Minder dan 1,000 inw.
1,000 à 3,000 hab.	9	954	900,807	847,562	53,245	8,586	17,747	7,760(d)	5,189	1,000 tot 3,000 inw.
3,000 à 10,000 hab.	11	420	1,258,048	1,167,730	90,318	4,620	11,399	4,400	3,263	3,000 tot 10,000 inw.
10,000 à 15,000 hab.	13	50	391,280	363,391	27,919	650	1,890	637	553	10,000 tot 15,000 inw.
15,000 à 20,000 hab.	15	19	212,540	194,240	18,300	285	1,070	285	240	15,000 tot 20,000 inw.
20,000 à 25,000 hab.	17	11	166,645	156,623	10,022	187	652	187	173	20,000 tot 25,000 inw.
25,000 à 30,000 hab.	19	5	89,405	81,680	7,725	95	323	95	90	25,000 tot 30,000 inw.
30,000 à 35,000 hab.	21	7	155,334	140,716	14,618	147	560	147	140	30,000 tot 35,000 inw.
35,000 à 40,000 hab.	23	4	103,344	96,525	6,819	92	348	92	87	35,000 tot 40,000 inw.
40,000 à 50,000 hab.	25	3	85,792	77,223	8,569	75	328	75	75	40,000 tot 50,000 inw.
50,000 à 60,000 hab.	27	3	109,332	97,566	11,766	81	351	81	72	50,000 tot 60,000 inw.
60,000 à 70,000 hab.	29	3	134,620	125,149	9,471	87	349	87	87	60,000 tot 70,000 inw.
80,000 à 90,000 hab.	33	1	55,637	50,597	5,040	33	125	33	30	80,000 tot 90,000 inw.
100,000 à 150,000 hab.	37	1	71,835	65,837	5,998	37	181	37	37	100,000 tot 150,000 inw.
150,000 à 200,000 hab.	39	2	230,381	205,133	25,248	78	258	78	78	150,000 tot 200,000 inw.
200,000 à 250,000 hab.	41	1	138,894	127,099	11,795	41	215	41	41	200,000 tot 250,000 inw.
300,000 hab. et plus	45	1	185,812	170,853	14,959	45	196	45	45	300,000 inw. en meer.
Total	—	2,671	4,629,783	4,289,648	340,135	23,441	49,891	20,354	13,948	Totaal.
Total 1921.	—	2,635	4,085,327	3,672,645	412,682	23,110	48,593	20,659	13,962	Totaal 1921.

N. B. — Les catégories de communes ayant droit à 3, et 43 conseillers ne sont pas mentionnées dans le tableau, aucune commune n'ayant la population voulue. — (a) Le classement des communes est fait d'après le tableau de classification annexé à la loi du 3 juillet 1926 et en tenant compte des modifications apportées par les lois postérieures portant érection de communes nouvelles ou modifiant les limites de certaines communes. — (b) Electeurs des communes où l'élection s'est terminée sans scrutin non compris. — (c) Dans une commune, un élu n'avait pas l'âge légal; dans une autre, ne se sont présentés que 6 candidats. — (d) Dans une commune, il n'y a eu que 8 candidats pour 9 mandats.

N. B. — De categorieën van gemeenten, die recht hebben op 3 of op 43 raadsleden, zijn in deze tabel niet vermeld, aangezien geen enkele gemeente de daartoe vereischte bevolking telt. — (a) De gemeenten zijn gerangschikt volgens de rangschikkingstabel gevoegd bij de wet van 30 Juli 1926 en al rekening houdende met de wijzigingen aangebracht bij de jongere wetten houdende oprichting van nieuwe gemeenten of wijziging van de grenzen sommige gemeenten. — (b) De kiezers der gemeenten waar de verkiezing zonder stemming is afgegaan niet meegeteld. — (c) In een gemeente had een verkozen den vereischten leeftijd niet; in een andere droegen zich slechts 6 kandidaten voor. — (d) In een gemeente waren slechts 8 kandidaten voor 9 mandaten.

NOMBRE DES MEMBRES DES CHAMBRES LÉGISLATIVES.

69

AANTAL PARLEMENTSLEDEN,

(Source : Min. de l'Int. et de l'Hygiène.)

(Bron : Min. v. Binnenl. Z. en Volksgez.)

En 1929.	Anvers. Antwerpen.	Brabant.	Flandre occidentale West-Vlaanderen.	Flandre orientale Oost-Vlaanderen.	Hainaut. Henegouwen.	Liège. Luik.	Limbourg. Limburg.	Luxembourg. Luxemburg.	Namur. Namen.	LE ROYAUME. Het Rijk.	In 1929.
Représentants.	24	37	22	28	31	23	7	6	9	187	Volksvertegenwoordig* verkozen door het kiezerskorps. provinciale. verkozn dr Senaat.
Sénateurs } élus par le corps électoral	12	18	11	14	15	11	4	3	5	93	
provinciaux	5	7	4	5	6	4	3	3	3	40	
élus par le Sénat.	—	—	—	—	—	—	—	—	—	20	
De 1859 à 1925.*	Loi du Wet van 24-5-1859.	Loi du Wet van 7-5-1866.	Loi du Wet van 30-4-1878.	Loi du Wet van 9-5-1882.	Loi du Wet van 2-5-1892.	Loi du Wet van 7-9-1893.	Loi du Wet van 18-4-1902.	Loi du Wet van 2-5-1912.	Loi du Wet van 5-10-1921.	Loi du Wet van 6-3-1925.	Van 1859 tot 1925.
Représentants.	116	124	132	138	152	152	166	186	187	187	Volksvertegenwoordig* verkozen door het kiezerskorps. provinciale. verkozn dr Senaat.
Sénateurs } élus par le corps électoral	58	62	66	69	76	76	83	93	93	93	
provinciaux	—	—	—	—	—	26	27	27	40	40	
élus par le Sénat.	—	—	—	—	—	—	—	—	20	20	

NOMBRE DE CONSEILLERS PROVINCIAUX — AANTAL PROVINCIALE RAADSLEDEN.

(Source : Id.)

(Bron : Id.)

PROVINCES.	Loi du — Wet van 8-4-1903.		Loi du — Wet van 19-10-1921.		Loi du — Wet van 8-8-1925.		PROVINCIES.
	Répartition : Indeeling : 1 conseiller par raadslid per	Conseil- lers. Raads- leden.	Population au Bevolking op 31-12-1910.	Conseil- lers. Raads- leden.	Population au Bevolking op 31-12-1920.	Conseil- lers. Raads- leden.	
Anvers	11,500 ha b.	75	968,677	80	1,016,963	90	Antwerpen.
Brabant	15,000 »	93	1,469,677	90	1,521,699	90	Brabant.
Flandre occidentale	11,000 »	78	874,135	80	803,687	80	West-Vlaanderen.
Flandre orientale	12,000 »	93	1,120,335	90	1,107,325	90	Oost-Vlaanderen.
Hainaut	14,000 »	91	1,232,867	90	1,220,271	90	Henegouwen.
Liège	12,000 »	84	888,341	80	923,305	86	Luik.
Limbourg	5,000 »	48	275,691	60	300,455	60	Limburg.
Luxembourg	5,000 »	44	231,215	50	223,739	50	Luxemburg.
Namur	5,500 »	64	362,846	60	348,338	60	Namen.
Le Royaume		670	7,423,784	680	7,465,782	696	Het Rijk.

ÉLECTIONS POUR LE RENOUELEMENT DES CONSEILS COMMUNAUX EN 1926.

VERKIEZINGEN VOOR DE VERNIEUWING VAN DE GEMEENTERADEN IN 1926.

(Source : Statist. Générale.)

(Bron : Algem. Statistiek.)

PROVINCES.	Electeurs. Kiezers. (a)	Votants. Stem- menden. (a)	Electeurs n'ayant pas pris part au vote. Kiezers die niet gestemd hebben. (a)	Conseil- lers à élire. Te ver- kiezen raads- leden.	Candi- dats. Candi- daten.	Conseillers élus Verkozen raadsleden			PROVINCIES.
						Sans scrutin. Zonder stemming.	Après scrutin. Bij stemming.		
							Conseillers titulaires. Raadsleden titularissen	Conseil- lers suppléants. Raadsleden plaatsverv.	
Anvers	610,768	565,725	45,043	1,592	4,056	224	1,368	1,014	Antwerpen.
Brabant	998,252	923,402	74,850	3,255	8,132	195	3,060	2,106	Brabant.
Flandre occidentale	483,281	441,637	41,644	2,400	4,819	414	1,984	1,151	West-Vlaanderen.
Flandre orientale	646,329	591,685	54,644	2,827	5,583	466	2,361	1,533	Oost-Vlaanderen.
Hainaut	800,834	747,295	53,539	3,924	8,989	379	3,545	2,681	Henegouwen.
Liège	592,512	555,255	37,257	3,202	6,587	460	2,742	2,001	Luik.
Limbourg	160,757	149,766	10,991	1,678	2,945	232	1,446	829	Limburg.
Luxembourg	125,949	117,996	7,953	1,793	3,473	184	1,609	1,077	Luxemburg.
Namur	211,101	196,887	14,214	2,770	5,307	530	2,239	1,556	Namen.
Le Royaume	4,629,783	4,289,648	340,135	23,441	49,891	3,084 (b)	20,354 (b)	13,948	Het Rijk.

(a) Non compris les électeurs (216,338) des communes où l'élection s'est terminée sans scrutin. (b) Voir les notes du tableau général, p. 68.
 (a) De kiezers der gemeenten waar de verkiezing zonder stemming is afgelopen (216,338) niet meegeteld — (b) Zie de noten van de algemeene tabel, blz 68.

RÉPARTITION, d'après la loi de classification du 20 juillet 1926, des communes
d'après l'importance numérique des conseils communaux
INDEELING, volgens de rangschikkingswet van 20 Juli 1926, van de gemeenten
naar de numerieke sterkte der gemeenteraden.

(Source : Statistique Générale.)

(Bron : Algemeene Statistiek.)

Nombre des conseillers Aantal raadsleden	Anvers Antwerpen	Brabant	Flandre occident. West- Vlaand.	Flandre orientale Oost- Vlaand.	Hainaut Hene- gouwen	Liège Luik	Lim- bourg Limburg	Luxem- bourg Luxemburg	Namur Namen	Le Royaume Het Rijk
Communes comptant le nombre de conseillers ci-contre — Gemeenten met het hierbovenverreëte aantal raadsleden:	7	104	58	66	189	183	117	161	286	1,186
9	22	169	106	132	159	130	65	64	61	954
11	49	52	77	82	66	48	21	7	18	420
13	4	5	4	10	17	8	1	1	—	50
15	3	4	2	2	5	1	2	—	—	19
17	3	—	1	2	4	1	—	—	—	11
19	1	—	1	—	3	—	—	—	—	5
21	1	3	—	2	—	—	—	—	1	7
23	—	1	1	—	1	1	—	—	—	4
25	—	1	1	—	—	1	—	—	—	3
27	2	—	1	—	—	—	—	—	—	3
29	—	3	—	—	—	—	—	—	—	3
33	—	1	—	—	—	—	—	—	—	1
37	—	1	—	—	—	—	—	—	—	1
39	—	—	—	1	—	1	—	—	—	2
41	—	1	—	—	—	—	—	—	—	1
45	1	—	—	—	—	—	—	—	—	1
Tot. . .	154	345	252	297	444	374	206	233	366	2,671

STATISTIQUE DES SOURDS-MUETS ET DES AVEUGLES
STATISTIEK VAN DE BLINDEN EN DE DOOFSTOMMEN

(Situation au 31 décembre — Toestand op 31 December)

(Source : Ministère de la Justice.)

(Bron : Min. van Justitie.)

Catégories — Categorieën	1924				1925			
	SOURDS-MUETS DOOFSTOMMEN		AVEUGLES BLINDEN		SOURDS-MUETS DOOFSTOMMEN		AVEUGLES BLINDEN	
	Garçons Jongens	Filles Meisjes	Garçons Jongens	Filles Meisjes	Garçons Jongens	Filles Meisjes	Garçons Jongens	Filles Meisjes
A — Sourds-muets et aveugles de tout âge — Blinden en doofstommen van allen leeftijd.	2,101	1,866	1,622	1,176	2,152	1,864	1,658	1,128
B. — Sourds-muets et aveugles de moins de 21 ans — Blinden en doofstommen bene- den 21 jaar :								
I. — Susceptibles de recevoir l'instruction — Vatbaar voor onderwijs :								
a) et la recevant — en die het ontvangen . .	576	609	166	198	606	624	178	181
b) l'ayant reçu — die het ontvangen hebben .	274	212	110	77	315	226	121	90
c) l'ayant reçu, mais abandonnés à eux- mêmes — die het ontvangen hebben, doch aan zich zelf zijn overgelaten	14	11	8	10	20	10	12	6
Tot. . .	864	832	284	285	941	860	311	277
II. — Non susceptibles de recevoir l'instruc- tion — Onvatbaar voor onderwijs	88	57	96	75	76	64	90	89
Total général — Algem. totaal.	952	889	380	360	1,017	924	401	366

N. B. — La loi du 20 février 1921, modifiant la loi communale du 30 mars 1836, a porté de 13 à 20 le nombre des classes entre lesquelles les communes sont réparties. Les catégories des communes ayant droit à 31, 35 et 43 conseillers communaux ne sont pas mentionnées ci-dessus, aucune commune n'ayant en 1926 la population requise. — De wet van 20 Februari 1921 tot wijziging van de gemeentewet van 30 Maart 1836, heeft het aantal klassen waarover de gemeenten ingedeeld zijn, van 13 op 20 gebracht. De categorieën van gemeenten met 31, 35 en 43 raadsleden zijn hierboven niet vermeld, daar geen enkele gemeente in 1926 de vereischte bevolking telt.

I. — NOMBRE DES ÉCOLES PRIMAIRES PROPREMENT DITES.

I. — AANTAL EIGENLIJKE LAGERE SCHOLEN.

(Source : Min. des Sciences et des Arts.)

(Bron : Min. van Kunsten en Wetenschappen.)

PROVINCES.	Ecoles fréquentées par	Ecoles primaires soumises à l'inspection de l'Etat. Lagere scholen onder toezicht van den Staat.				Scholen voor	PROVINCIES.
		Communaes.	Adoptées.	Adoptables.	Tot.		
		Gemeentelijke.	Aangenomen.	Anneembare.			
1928 (a)							
Anvers	(les garçons. les filles. les garçons et les filles.	247 89 364	69 205 302	11 24 53	327 318 719	jongens meisjes jongens en meisjes	Antwerpen.
Brabant	(les garçons. les filles. les garçons et les filles.	395 224 787	25 146 213	74 69 235	494 439 1,235	jongens meisjes jongens en meisjes	Brabant
Flandre occidentale.	(les garçons. les filles. les garçons et les filles.	183 31 243	122 183 472	22 23 74	327 237 789	jongens meisjes jongens en meisjes	W.-Vlaander.
Flandre orientale.	(les garçons. les filles. les garçons et les filles.	268 53 381	93 199 435	39 21 111	400 273 827	jongens meisjes jongens en meisjes	O.-Vlaander.
Hainaut	(les garçons. les filles. les garçons et les filles.	499 369 1,062	12 52 89	118 125 369	629 546 1,520	jongens meisjes jongens en meisjes	Henegouwen.
Liège	(les garçons. les filles. les garçons et les filles.	281 230 905	4 25 39	71 92 226	356 347 1,170	jongens meisjes jongens en meisjes	Luik.
Limbourg.	(les garçons. les filles. les garçons et les filles.	394 84 174	10 93 258	63 11 28	467 188 492	jongens meisjes jongens en meisjes	Limburg.
Luxembourg.	(les garçons. les filles. les garçons et les filles.	192 119 560	11 71 97	14 34 63	217 224 720	jongens meisjes jongens en meisjes	Luxemburg.
Namur.	(les garçons. les filles. les garçons et les filles.	249 282 178 614	15 17 83 110	15 20 56 98	279 319 317 822	jongens meisjes jongens en meisjes	Namen.
Le Royaume.	(les garçons. les filles. les garçons et les filles.	2,431 1,316 5,090 1,343	446 1,063 2,015 506	380 472 1,289 437	3,257 2,851 8,394 2,286	jongens meisjes jongens en meisjes	Het Rijk
Années antérieures (a) — Vorige jaren (a).							
1924	(les garçons. les filles. écoles mixtes	1,543 1,345 4,942 2,054	380 999 1,895 516	386 542 1,337 409	2,309 2,886 8,174 2,979	jongens meisjes gemengde sch.	1924.
1925	(les garçons. les filles. écoles mixtes	1,536 1,350 5,067 2,181	386 1,015 1,928 527	388 530 1,334 416	2,310 2,895 8,328 3,124	jongens meisjes gemengde sch.	1925.
1926	(les garçons. les filles. écoles mixtes	1,530 1,344 5,077 2,203	403 1,030 1,971 538	376 503 1,295 416	2,309 2,877 8,343 3,157	jongens meisjes gemengde sch.	1926.
1927	(les garçons. les filles. écoles mixtes	2,439 1,334 5,073 1,300	443 1,039 1,991 509	373 492 1,286 421	3,255 2,865 8,350 2,230	jongens meisjes gemengde sch.	1927.

N. B. — Les écoles primaires proprement dites sont celles qui sont organisées et tenues conformément aux prescriptions de la loi organique de l'enseignement primaire, en vue de donner l'instruction aux enfants âgés de 6 à 14 ans. L'instruction obligatoire a été introduite en Belgique par la loi du 19 mai 1914. — (a) Situation au 31 décembre.

N. B. — De eigenlijke lagere scholen zijn die, welke ingericht zijn en gehouden worden overeenkomstig de voorschriften van de wet tot regeling van het lager onderwijs, om het onderricht te verschaffen aan de kinderen van 6 tot 14 jaar. De leerplicht werd in België ingevoerd bij de wet van 19 Mei 1914. — (a) Toestand op 31 December.

PROVINCES.	Écoles fréquentées par	Écoles primaires soumises à l'inspection de l'État Lagere scholen onder toezicht van den Staat				Scholen voor	PROVINCIES.				
		Communales.	Adoptées.	Adoptables.	Tot.						
		Gemeentelijke.	Aangenomen.	Aanneembare.							
1929 (a)											
Anvers . . .	les garçons . . .	246	70	13	329	jongens . . .	Antwerpen.				
	les filles . . .	90	207	20				317	meisjes . . .		
	et les filles . . .	28	27	23						78	jongens en meisjes . . .
Brabant . . .	les garçons . . .	398	26	75	499	jongens . . .	Brabant.				
	les filles . . .	220	146	75				441	meisjes . . .		
	et les filles . . .	170	43	84						297	jongens en meisjes . . .
Flandre occidentale . . .	les garçons . . .	182	123	22	327	jongens . . .	West- Vlaanderen.				
	les filles . . .	32	182	23				237	meisjes . . .		
	et les filles . . .	30	169	32						231	jongens en meisjes . . .
Flandre orientale . . .	les garçons . . .	269	93	42	404	jongens . . .	Oost- Vlaanderen.				
	les filles . . .	53	203	26				282	meisjes . . .		
	et les filles . . .	59	142	45						246	jongens en meisjes . . .
Hainaut . . .	les garçons . . .	500	9	128	637	jongens . . .	Henegouwen.				
	les filles . . .	361	51	127				539	meisjes . . .		
	et les filles . . .	203	22	128						353	jongens en meisjes . . .
Liège . . .	les garçons . . .	280	4	74	358	jongens . . .	Luik.				
	les filles . . .	236	25	100				361	meisjes . . .		
	et les filles . . .	394	10	63						467	jongens en meisjes . . .
Limbourg . . .	les garçons . . .	85	95	10	190	jongens . . .	Limburg.				
	les filles . . .	23	100	30				153	meisjes . . .		
	et les filles . . .	66	69	22						157	jongens en meisjes . . .
Luxembourg . . .	les garçons . . .	193	11	15	219	jongens . . .	Luxemburg.				
	les filles . . .	122	74	31				227	meisjes . . .		
	et les filles . . .	248	16	15						279	jongens en meisjes . . .
Namur . . .	les garçons . . .	277	20	17	314	jongens . . .	Namen.				
	les filles . . .	181	91	49				321	meisjes . . .		
	et les filles . . .	157	13	19						189	jongens en meisjes . . .
Le Royaume . . .	les garçons . . .	2,430	451	396	3,277	jongens . . .	Het Rijk.				
	les filles . . .	1,318	1,079	481				2,878	meisjes . . .		
	les garçons . . .	1,355	511	431						2,297	jongens . . .
	et les filles . . .	5,103	2,041	1,308							
Années antérieures (a) — Vorige jaren (a)											
1925. . . .	es garçons . . .	1,536	386	388	2,310	jongens . . .	1925.				
	les filles . . .	1,350	1,015	530				2,895	meisjes . . .		
	écoles mixtes . . .	2,181	527	416						3,124	gemengde sch.
1926. . . .	les garçons . . .	1,530	403	376	2,309	jongens . . .	1926.				
	les filles . . .	1,344	1,030	503				2,877	meisjes . . .		
	écoles mixtes . . .	2,203	538	416						3,157	gemengde sch.
1927. . . .	les garçons . . .	2,439	443	373	3,255	jongens . . .	1927.				
	les filles . . .	1,334	1,039	492				2,865	meisjes . . .		
	écoles mixtes . . .	1,300	509	421						2,230	gemengde sch.
1928. . . .	les garçons . . .	2,431	446	380	3,257	jongens . . .	1928.				
	les filles . . .	1,316	1,063	472				2,851	meisjes . . .		
	écoles mixtes . . .	1,343	506	437						2,286	gemengde sch.

N.B. — Les écoles primaires proprement dites sont celles qui sont organisées et tenues conformément aux prescriptions de la loi organique de l'enseignement primaire, en vue de donner l'instruction aux enfants âgés de 6 à 14 ans. L'instruction obligatoire a été introduite en Belgique par la loi du 19 mai 1914. — (a) Situation au 31 décembre.

N.B. — De eigenlijke lagere scholen zijn die, welke ingericht zijn en gehouden worden overeenkomstig de voorschriften van de wet tot regeling van het lager onderwijs, om het onderricht te verschaffen aan de kinderen van 6 tot 14 jaar. De leerplicht werd in België ingevoerd bij de wet van 19 Mei 1914. — (a) Toestand op 31 December.

CATÉGORIES.		Écoles communales. Gemeentescholen.	Écoles adoptées. Aangenomen scholen.	Écoles adoptables. Aanneembare scholen.	Tot.		CATEGORIEËN.	
1928 (a).								
Directeurs déchargés de classe	laïcs	335	62	23	420	511	wereldlijke.	Schoolhoofden met geen on-
	religieux	—	41	50	91		geestelijke.	derwijs belast (mannel.).
Directrices déchargées de classe	laïques	200	14	22	236	646	wereldlijke.	Schoolhoofden met geen on-
	religieuses	12	247	151	410		geestelijke.	derwijs belast (vrouwel.).
Instituteurs titulaires de classe	laïcs	8,604	1,679	1,183	11,466	12,148	wereldlijke.	Klasseonderwijzers.
	religieux	7	330	345	682		geestelijke.	
Institutrices titulaires de classe	laïques	5,631	2,164	1,871	9,666	15,572	wereldlijke.	Klasseonderwijzeressen.
	religieuses	555	3,828	1,523	5,906		geestelijke.	
Maitres spéciaux	laïcs	226	7	34	267	279	wereldlijke.	Speciale leermeesters.
	religieux	—	3	9	12		geestelijke.	
Maitresses spéciales	laïques	832	26	43	901	921	wereldlijke.	Speciale leermeesteressen.
	religieuses	—	8	12	20		geestelijke.	
Instituteurs intérimaires	laïcs	212	52	19	283	286	wereldlijke.	Interimair onderwijzers.
	religieux	—	3	—	3		geestelijke.	
Institutrices intérimaires	laïques	307	93	62	462	514	wereldlijke.	Interimair onderwijzeressen.
	religieuses	10	31	11	52		geestelijke.	
Instituteurs provisoires	laïcs	73	8	13	94	95	wereldlijke.	Provisioneele onderwijzers.
	religieux	—	1	—	1		geestelijke.	
Institutrices provisoires	laïques	82	10	10	102	104	wereldlijke.	Provisioneele onderwijzeressen.
	religieuses	—	1	1	2		geestelijke.	
Instituteurs suppléants	laïcs	15	—	—	15	19	wereldlijke.	Plaatsvervangende onderwijzers.
	religieux	—	2	2	4		geestelijke.	
Institutrices suppléantes	laïques	28	—	1	29	30	wereldlijke.	Plaatsvervangende onderwijzeressen.
	religieuses	—	1	—	1		geestelijke.	
Relevé général	laïcs	16,545	4,115	3,281	23,941	31,125	wereldlijke.	Algemeene opgave.
	religieux	584	4,496	2,104	7,184		geestelijke.	
Répartition par province.							Indeeling per provincie.	
Anvers	hommes	1,506	471	74	2,051	4,672	mannen.	Antwerpen.
	femmes	1,067	1,311	243	2,621		vrouwen.	
Brabant	hommes	2,020	132	414	2,566	5,906	mannen.	Brabant.
	femmes	1,784	748	808	3,340		vrouwen.	
Flandre occidentale	hommes	725	576	104	1,405	3,402	mannen.	West-Vlaanderen.
	femmes	245	1,561	191	1,997		vrouwen.	
Flandre orientale	hommes	1,071	440	220	1,731	4,496	mannen.	Oost-Vlaanderen.
	femmes	703	1,672	390	2,765		vrouwen.	
Hainaut	hommes	1,515	49	383	1,947	4,655	mannen.	Henegouwen.
	femmes	1,524	183	1,001	2,708		vrouwen.	
Liège	hommes	1,309	14	289	1,612	3,693	mannen.	Luik.
	femmes	1,372	85	624	2,081		vrouwen.	
Limbourg	hommes	285	384	73	742	1,627	mannen.	Limburg.
	femmes	143	569	173	885		vrouwen.	
Luxembourg	hommes	500	44	35	579	1,171	mannen.	Luxemburg.
	femmes	377	129	86	592		vrouwen.	
Namur	hommes	541	78	86	705	1,503	mannen.	Namen.
	femmes	442	165	191	798		vrouwen.	
Le Royaume	hommes	9,472	2,188	1,678	13,338	31,125	mannen.	Het Rijk.
	femmes	7,657	6,423	3,707	17,787		vrouwen.	
Années antérieures (a). — Vorige jaren (a).								
1922. Le Royaume	hommes	9,703	1,775	1,603	12,451	26,688	mannen.	Het Rijk. 1922.
	femmes	7,700	5,626	3,911	17,237		vrouwen.	
1923. »	hommes	9,207	1,832	1,617	12,656	29,882	mannen.	» 1923.
	femmes	7,566	5,807	3,853	17,226		vrouwen.	
1924. »	hommes	9,295	1,900	1,591	12,786	30,063	mannen.	» 1924.
	femmes	7,585	5,922	3,770	17,277		vrouwen.	
1925. »	hommes	9,355	1,940	1,625	12,920	30,259	mannen.	» 1925.
	femmes	7,601	6,007	3,731	17,339		vrouwen.	
1926. »	hommes	9,358	2,024	1,579	12,961	30,255	mannen.	» 1926.
	femmes	7,537	6,126	3,631	17,294		vrouwen.	
1927. »	hommes	9,405	2,104	1,606	13,115	30,548	mannen.	» 1927.
	femmes	7,540	6,239	3,654	17,433		vrouwen.	

(a) Situation au 31 décembre. — Toestand op 31 December.

II. — PERSONNEL ENSEIGNANT DANS LES ÉCOLES PRIMAIRES
PROPREMENT DITES.II. — ONDERWIJZEND PERSONEEL DER EIGENLIJKE LAGERE
SCHOLEN.

CATÉGORIES.		écoles communales femencelelon.	écoles adoptées langenomen scholen.	écoles adoptables. aanneembare scholen.	Tot.	CATEGORIEËN.
1929 (a).						
Directeurs déchargés de classe	laïcs	332	64	23	419	wereldlijke. } geestelijke. } Schoolhoofden met geen on- derwijs belast (mannel.).
	religieux	—	44	50	94	
Directrices déchargées de classe	laïques	195	14	19	228	wereldlijke. } geestelijke. } Schoolhoofden met geen on- derwijs belast (vrouwel.).
	religieuses	11	255	157	423	
Instituteurs titulaires de classe	laïcs	8,674	1,746	1,284	11,704	wereldlijke. } geestelijke. } Klasseonderwijzers.
	religieux	6	349	341	696	
Institutrices titulaires de classe	laïques	5,657	2,324	1,983	9,964	wereldlijke. } geestelijke. } Klasseonderwijzeressen.
	religieuses	560	3,832	1,510	5,902	
Maîtres spéciaux	laïcs	254	19	37	310	wereldlijke. } geestelijke. } Speciale leermeesters.
	religieux	—	3	9	12	
Maîtresses spéciales	laïques	833	51	63	947	wereldlijke. } geestelijke. } Speciale leermeesteressen.
	religieuses	—	13	19	32	
Instituteurs intérimaires	laïcs	231	49	29	309	wereldlijke. } geestelijke. } Interimair onderwijzers.
	religieux	—	8	3	11	
Institutrices intérimaires	laïques	365	105	71	541	wereldlijke. } geestelijke. } Interimair onderwijzeres- sen.
	religieuses	5	21	12	38	
Instituteurs provisionnaires	laïcs	105	12	16	133	wereldlijke. } geestelijke. } Provisioneele onderwijzers.
	religieux	1	1	—	2	
Institutrices provisionnaires	laïques	127	10	9	146	wereldlijke. } geestelijke. } Provisioneele onderwijze- ressen.
	religieuses	—	—	2	2	
Instituteurs suppléants	laïcs	15	—	—	15	wereldlijke. } geestelijke. } Plaatsvervangende onder- wijzers.
	religieux	—	2	2	4	
Institutrices suppléantes	laïques	33	—	—	33	wereldlijke. } geestelijke. } Plaatsvervangende onder- wijzeressen.
	religieuses	—	1	—	1	
Reliévé général	laïcs	16,821	4,394	3,534	24,749	wereldlijke. } geestelijke. } Algemeens opgave.
	religieux	583	4,529	2,105	7,217	
Répartition par province.						Indeeling per provincie.
Anvers	hommes	1,527	487	90	2,104	mannen. } vrouwen. } { Antwerpen.
	femmes	1,040	1,390	246	2,676	
Brabant	hommes	2,061	142	442	2,645	mannen. } vrouwen. } { Brabant.
	femmes	1,808	754	818	3,380	
Flandre occidentale	hommes	737	608	108	1,453	mannen. } vrouwen. } { West-Vlaanderen.
	femmes	248	1,599	207	2,054	
Flandre orientale	hommes	1,092	448	227	1,767	mannen. } vrouwen. } { Oost-Vlaanderen.
	femmes	714	1,690	399	2,803	
Hainaut	hommes	1,521	42	439	2,002	mannen. } vrouwen. } { Henegouwen.
	femmes	1,572	169	1,055	2,796	
Liège	hommes	1,351	14	319	1,684	mannen. } vrouwen. } { Luik.
	femmes	1,431	86	691	2,208	
Limbourg	hommes	290	406	69	765	mannen. } vrouwen. } { Limburg.
	femmes	147	591	198	936	
Luxembourg	hommes	498	44	36	578	mannen. } vrouwen. } { Luxemburg.
	femmes	380	136	81	597	
Namur	hommes	541	106	64	711	mannen. } vrouwen. } { Namen.
	femmes	446	211	150	807	
Le Royaume	hommes	9,618	2,297	1,794	13,709	mannen. } vrouwen. } { Het Rijk.
	femmes	7,786	6,626	3,845	18,257	
Années antérieures (a). — Vorige jaren (a).						
1923. Le Royaume	hommes	9,207	1,832	1,617	12,656	mannen. } vrouwen. } { Het Rijk. 1923.
	femmes	7,566	5,807	3,853	17,226	
1924. "	hommes	9,295	1,900	1,591	12,786	mannen. } vrouwen. } { " 1924.
	femmes	7,585	5,922	3,770	17,277	
1925. "	hommes	9,355	1,940	1,625	12,920	mannen. } vrouwen. } { " 1925.
	femmes	7,601	6,007	3,731	17,339	
1926. "	hommes	9,358	2,024	1,579	12,961	mannen. } vrouwen. } { " 1926.
	femmes	7,537	6,126	3,631	17,294	
1927. "	hommes	9,405	2,104	1,606	13,115	mannen. } vrouwen. } { " 1927.
	femmes	7,540	6,239	3,654	17,433	
1928. "	hommes	9,472	2,188	1,678	13,338	mannen. } vrouwen. } { " 1928.
	femmes	7,657	6,423	3,707	17,787	

(Source : Ministère des Sciences et des Arts.)

(Bron : Min v. Kunsten en Wetenschappen.)

PRO-VINCES.	SEXE.	ÉCOLES PRIMAIRES SOUMISES A L'INSPECTION DE L'ÉTAT. LAGERE SCHOLEN ONDER TOEZICHT VAN DEN STAAT.				GE-SLACHT	PRO-VINCIES.
		Communales. Gemeentelijke.	Adoptées. Aangenomen.	Adoptables. Aanneembare.	TOT.		
1928 (a).							
Anvers . . .	garçons. filles . .	46,334 20,379	14,092 38,234	3,116 5,733	63,542 64,346	jongens. meisjes.	Antwerpen.
Brabant . . .	garçons. filles . .	55,597 34,491	4,904 21,049	13,585 16,578	74,086 72,118	jongens. meisjes.	Brabant.
Fl. occidentale	garçons. filles . .	20,441 4,559	23,836 38,220	4,045 4,012	48,322 46,791	jongens. meisjes.	W.-Vlaanderen.
Fl. orientale	garçons. filles . .	35,463 8,945	18,816 43,053	7,828 7,717	62,107 59,715	jongens. meisjes.	O.-Vlaanderen.
Hainaut . . .	garçons. filles . .	42,710 33,996	1,693 4,422	14,669 21,575	59,072 59,993	jongens. meisjes.	Henegouwen.
Liège . . .	garçons. filles . .	34,397 28,750	487 2,138	9,384 13,606	44,268 44,494	jongens. meisjes.	Luik.
Limbourg . .	garçons. filles . .	8,701 3,513	13,648 16,295	2,674 4,670	25,023 24,478	jongens. meisjes.	Limburg.
Luxembourg	garçons. filles . .	10,839 7,982	1,258 3,396	1,053 1,777	13,150 13,155	jongens. meisjes.	Luxemburg.
Namur . . .	garçons. filles . .	13,601 9,411	2,215 4,158	2,781 4,251	18,597 17,820	jongens. meisjes.	Namen.
Le Royaume	garçons. filles . .	288,083 162,028	80,949 170,966	59,135 79,918	408,167 402,910	jongens. meisjes.	Het Rijk.
Années antérieures (a) — Vorige jaren (a).							
1923 . . .	garçons. filles . .	290,400 163,565	78,698 177,969	59,098 86,162	428,196 427,696	jongens. meisjes.	1923.
1924 . . .	garçons. filles . .	270,770 151,832	75,521 169,452	55,314 82,491	401,605 403,775	jongens. meisjes.	1924.
1925 . . .	garçons. filles . .	266,707 151,331	75,206 166,517	55,339 80,185	397,252 398,033	jongens. meisjes.	1925.
1926 . . .	garçons. filles . .	267,936 151,926	77,853 168,571	55,281 78,833	401,070 399,330	jongens. meisjes.	1926.
1927 . . .	garçons. filles . .	267,323 151,887	79,216 168,801	57,085 79,308	403,624 399,996	jongens. meisjes.	1927.

N. B. — Outre la population scolaire indiquée ci-dessus, il est à remarquer que les élèves des classes et sections préparatoires de l'enseignement moyen peuvent être considérés comme recevant une instruction primaire.

(a) Situation au 31 décembre.

N. B. — Er valt op te merken, dat buiten de hierboven aangeduide schoolbevolking, de leerlingen der voorbereidende klassen en afdelingen van het middelbaar onderwijs kunnen beschouwd worden als ontvangende een lager onderricht.

(a) Toestand op 31 December.

POPULATION DES ÉCOLES PRIMAIRES PROPRESMENT DITES — BEVOLKING DER EIGENLIJKE LAGERE SCHOLEN.

B. RÉPARTITION EN ÉLÈVES PAYANTS ET NON PAYANTS — INDEELING VAN DE BETALENDE EN NIET BETALENDE LEEBLINGEN.

(Source : Ministère des Sciences et des Arts.)

(Bron : Min. v. Kunsten en Wetenschappen.)

PRO-VINCES.	CATÉ-GORIES.	ÉCOLES PRIMAIRES SOUMISES A L'INSPECTION DE L'ÉTAT. LAGERE SCHOLEN ONDER TOEZICHT VAN DEN STAAT.				CATE-GORIEËN.	PRO-VINCIES.				
		Communales. Gemeentelijke.	Adoptées. Aangenomen.	Adoptables. Aanneembare.	Tot.						
1928 (a).											
Anvers.	{ payants. non payants.	20 66,693	66,713	369 51,957	52,326	294 8,555	8,849	683 127,205	127,888	betalende. niet betalende.	Antwerpen.
Brabant.	{ payants. non payants.	1,077 89,011	90,088	50 25,903	25,953	528 29,635	30,163	1,655 144,549	146,204	betalende. niet betalende.	Brabant.
Flandre occidentale.	{ payants. non payants.	5 24,995	25,000	213 61,843	62,056	147 7,910	8,057	365 94,748	95,113	betalende. niet betalende.	West- Vlaander ⁿ .
Flandre orientale.	{ payants. non payants.	39 44,369	44,408	42 61,827	61,869	628 14,917	15,545	709 121,113	121,822	betalende. niet betalende.	Oost- Vlaander ⁿ .
Hainaut.	{ payants. non payants.	403 76,303	76,706	118 5,997	6,115	63 36,181	36,244	584 118,481	119,065	betalende. niet betalende.	Hene- gouwen.
Liège.	{ payants. non payants.	48 63,099	63,147	7 2,618	2,625	202 22,788	22,990	257 88,505	88,762	betalende. niet betalende.	Luik.
Limbourg.	{ payants. non payants.	— 12,214	12,214	32 29,911	29,943	327 7,017	7,344	359 49,142	49,501	betalende. niet betalende.	Limburg.
Luxem- bourg.	{ payants. non payants.	7 18,814	18,821	— 4,654	4,654	22 2,808	2,830	29 26,276	26,305	betalende. niet betalende.	Luxem- burg.
Namur.	{ payants. non payants.	28 22,984	23,012	4 6,369	6,373	123 6,909	7,032	155 36,262	36,417	betalende. niet betalende.	Namen.
Le Royaume.	{ payants. non payants.	1,627 418,482	420,109	835 251,078	251,914	2,334 138,720	139,054	4,796 806,281	811,077	betalende. niet betalende.	Het Rijk.
Années antérieures (a) — Vorige jaren (a).											
1923.	{ payants. non payants.	6,125 447,840	453,965	1,518 255,149	256,667	4,900 140,360	145,260	12,543 843,349	855,892	betalende. niet betalende.	1923.
1924.	{ payants. non payants.	2,104 420,498	422,602	1,338 243,635	244,973	4,234 133,571	137,805	7,676 797,704	805,380	betalende. niet betalende.	1924.
1925.	{ payants. non payants.	2,135 415,903	418,038	1,017 240,706	241,723	3,295 132,229	135,524	6,447 788,838	795,285	betalende. niet betalende.	1925.
1926.	{ payants. non payants.	2,249 417,613	419,862	1,024 245,400	246,424	2,619 131,495	134,114	5,892 794,508	800,400	betalende. niet betalende.	1926.
1927.	{ payants. non payants.	1,764 417,446	419,210	959 247,058	248,017	2,478 133,915	136,393	5,201 798,419	803,620	betalende. niet betalende.	1927.

(a) Situation au 31 décembre. — (a) Toestand op 31 December.

(Source : Ministère des Sciences et des Arts.)

(Bron : Min. v. Kunsten en Wetenschappen.)

PRO-VINCES.	SEXE.	ÉCOLES PRIMAIRES SOUMISES A L'INSPECTION DE L'ÉTAT. LAGERE SCHOLEN ONDER TOEZICHT VAN DEN STAAT.				GE-SLACHT.	PROVINCIES.				
		Communales. Gemeentelijke.	Adoptées. Aangenomen.	Adoptables. Aanneembare.	TOT.						
1929 (a)											
Anvers. . .	{ garçons. filles . .	47,270 20,492	67,762	14,682 39,457	54,139	3,642 5,640	9,282	65,594 65,589	{ 131,183	jongens. meisjes.	Antwerpen.
Brabant . .	{ garçons. filles . .	56,759 35,217	91,976	5,044 21,791	26,835	14,079 16,594	30,673	75,882 73,602	{ 149,484	jongens. meisjes.	Brabant.
Fl. occident.	{ garçons. filles . .	21,550 4,914	26,464	24,695 39,716	64,411	4,148 4,155	8,303	50,393 48,785	{ 99,178	jongens. meisjes.	West-Vlaand.
Fl. orientale	{ garçons. filles . .	35,771 9,044	44,815	19,126 44,062	63,188	8,268 7,798	16,066	63,165 60,904	{ 124,069	jongens. meisjes.	Oost-Vlaand.
Hainaut . .	{ garçons. filles . .	43,892 35,175	79,067	1,495 4,232	5,727	16,011 22,806	38,817	61,398 62,213	{ 123,611	jongens. meisjes.	Hensgouwen.
Liège . . .	{ garçons. filles . .	35,152 29,547	64,699	502 2,149	2,651	10,047 14,313	24,360	45,701 46,009	{ 91,710	jongens. meisjes.	Luik.
Limbourg .	{ garçons. filles . .	8,895 3,617	12,512	14,634 16,968	31,602	2,698 5,437	8,135	26,227 26,022	{ 52,249	jongens. meisjes.	Limburg,
Luxembourg	{ garçons. filles . .	10,927 8,010	18,937	1,292 3,537	4,829	1,099 1,746	2,845	13,318 13,293	{ 26,611	jongens. meisjes.	Luxemburg.
Namur . . .	{ garçons. filles . .	13,844 9,671	23,515	3,151 5,303	8,454	1,989 3,294	5,283	18,984 18,268	{ 37,252	jongens. meisjes.	Namen.
Le Royaume .	{ garçons. filles . . payants . . non payants	274 060 155,687 1,184 428,563	429,747	84,621 177,215 783 261,053	261,836	61,981 81,783 2,243 141,521	143,764	420,662 414,685 4,210 831,137	{ 835,347	jongens. meisjes. betalende. met betalende.	Het Rijk.
Années antérieures (a) — Vorige jaren (a)											
1923 . . .	{ garçons. filles . .	290,400 163,565	453,965	78,698 177,969	256,667	59,098 86,162	145,260	428,196 427,696	{ 855,892	jongens. meisjes.	1923.
1924 . . .	{ garçons. filles . .	270,770 151,832	422,602	75,521 169,452	244,973	55,314 82,491	137,805	401,605 403,775	{ 805,380	jongens. meisjes.	1924.
1925 . . .	{ garçons. filles . .	266,707 151,331	418,038	75,206 166,517	241,723	55,339 80,185	135,524	397,252 398,033	{ 795,285	jongens. meisjes.	1925.
1926 . . .	{ garçons. filles . .	267,936 151,926	419,862	77,833 168,571	246,424	55,281 78,833	134,114	401,070 399,330	{ 800,400	jongens. meisjes.	1926.
1927 . . .	{ garçons. filles . .	267,323 151,887	419,210	79,216 168,801	248,017	57,085 79,308	136,393	403,624 399,996	{ 803,620	jongens. meisjes.	1927.
1928 . . .	{ garçons. filles . .	268,083 152,026	420,109	80,949 170,965	251,914	59,135 79,919	139,054	408,167 402,910	{ 811,077	jongens. meisjes.	1928.

N. B. — Outre la population scolaire indiquée ci-dessus, il est à remarquer que les élèves des classes et sections préparatoires de l'enseignement moyen peuvent être considérés comme recevant une instruction primaire

(a) Situation au 31 décembre.

N. B. — Er valt op te merken, dat buiten de hierboven aangeduide schoolbevolking, de leerlingen der voorbereidende klassen en afdelingen van het middelbaar onderwijs kunnen beschouwd worden als ontvangende een lager onderwijs.

(a) Toestand op 31 December.

(Source : Ministère des Sciences et des Arts.)

(Bron : Ministerie van Kunsten en Wetenschappen.)

PROVINCES	CATÉGO- RIES	Ecoles d'adultes soumises à l'inspection de l'Etat Scholen voor volwassenen onder toezicht van den Staat				CATEGO- RIËN	PROVINCIES
		Communales Gemeentelijke	Adoptées Aangenen	Adoptables Aanneembare	Total Totaal		
1928 (a)							
Anvers . . .	garçons . . . filles . . . mixtes . . .	62 } 23 } 5 } 90	9 } 10 } 3 } 22	11 } 19 } 1 } 31	82 } 52 } 9 } 143	jongens . . . meisjes . . . gemengde	Antwerpen.
Brabant . . .	garçons . . . filles . . . mixtes . . .	128 } 33 } 16 } 177	2 } — } — } 2	4 } 32 } — } 36	134 } 65 } 16 } 215	jongens . . . meisjes . . . gemengde	Brabant.
Fl. occidentale.	garçons . . . filles . . . mixtes . . .	30 } 1 } 1 } 32	6 } 2 } — } 8	7 } 79 } — } 86	43 } 82 } 1 } 126	jongens . . . meisjes . . . gemengde	West-Vlaand.
Fl. orientale . .	garçons . . . filles . . . mixtes . . .	31 } 17 } 1 } 49	3 } 3 } — } 6	11 } 64 } 1 } 76	45 } 84 } 2 } 131	jongens . . . meisjes . . . gemengde	Oost-Vlaand.
Hainaut . . .	garçons . . . filles . . . mixtes . . .	245 } 34 } 5 } 284	3 } 1 } — } 4	8 } 26 } — } 34	256 } 61 } 5 } 322	jongens . . . meisjes . . . gemengde	Henegouwen.
Liège . . .	garçons . . . filles . . . mixtes . . .	215 } 33 } 8 } 256	1 } 2 } — } 3	1 } 7 } — } 8	217 } 42 } 8 } 267	jongens . . . meisjes . . . gemengde	Luik.
Limbourg . . .	garçons . . . filles . . . mixtes . . .	32 } — } — } 32	1 } — } — } 1	5 } 23 } 2 } 30	38 } 23 } 2 } 63	jongens . . . meisjes . . . gemengde	Limburg.
Luxembourg . .	garçons . . . filles . . . mixtes . . .	244 } 4 } 1 } 249	4 } 4 } — } 8	5 } 22 } — } 27	253 } 30 } 1 } 284	jongens . . . meisjes . . . gemengde	Luxemburg.
Namur . . .	garçons . . . filles . . . mixtes . . .	194 } 11 } 1 } 206	— } 4 } 4 } 4	3 } 16 } — } 19	197 } 31 } 1 } 229	jongens . . . meisjes . . . gemengde	Namen.
Le Royaume . .	garçons . . . filles . . . mixtes . . .	1,181 } 156 } 38 } 1,375	29 } 26 } 3 } 58	55 } 288 } 4 } 347	1,265 } 470 } 45 } 1,780	jongens . . . meisjes . . . gemengde	Het Rijk.
Années antérieures (a). — Vorige jaren (a).							
1923.	garçons . . . filles . . . mixtes . . .	1,591 } 246 } 37 } 1,874	50 } 41 } 2 } 93	133 } 582 } 2 } 717	1,774 } 869 } 41 } 2,684	jongens . . . meisjes . . . gemengde	1923.
1924.	garçons . . . filles . . . mixtes . . .	1,523 } 212 } 35 } 1,770	45 } 36 } 3 } 84	93 } 502 } 3 } 598	1,661 } 750 } 41 } 2,452	jongens . . . meisjes . . . gemengde	1924.
1925.	garçons . . . filles . . . mixtes . . .	1,435 } 197 } 43 } 1,675	48 } 41 } 2 } 91	78 } 431 } 11 } 520	1,561 } 669 } 56 } 2,286	jongens . . . meisjes . . . gemengde	1925.
1926.	garçons . . . filles . . . mixtes . . .	1,357 } 176 } 29 } 1,562	36 } 36 } 2 } 74	80 } 385 } 3 } 468	1,473 } 597 } 34 } 2,104	jongens . . . meisjes . . . gemengde	1926.
1927.	garçons . . . filles . . . mixtes . . .	1,270 } 173 } 31 } 1,474	28 } 34 } 3 } 65	71 } 328 } 3 } 402	1,369 } 535 } 37 } 1,941	jongens . . . meisjes . . . gemengde	1927.

Les écoles d'adultes sont destinées à tous ceux qui viennent entretenir ou étendre l'instruction qu'ils ont acquise à l'école primaire, ou qui n'ont pas suivi du tout ou n'ont pas fréquenté avec fruit les classes de cette école.
L'établissement par les communes d'écoles d'adultes est facultatif. L'obtention des subsides de l'Etat est subordonnée à certaines conditions d'organisation fixées par un arrêté ministériel du 22 décembre 1898.

(a) Situation au 31 décembre.

De scholen voor volwassenen zijn bestemd voor degenen die het onderricht dat zij in de lagere school genoten hebben verlangen te onderhouden of uit te breiden, of die de klassen dezer school in 't geheel niet of zonder vrucht gevolgd hebben.

De inrichting van scholen voor volwassenen door de gemeenten is facultatief. Om subsidie van den Staat te bekomen moeten zij aan sommige bij ministerieel besluit van 22 December 1898 bepaalde vereischten voldoen.

(a) Toestand op 31 December.

I. — NOMBRE DES ÉCOLES D'ADULTES.

I. — AANTAL SCHOLEN VOOR VOLWASSENEN

(Source : Ministère des Sciences et des Arts.)

(Bron : Ministerie van Kunsten en Wetenschappen.)

PROVINCES.	CATÉ- GORIES.	Ecoles d'adultes soumises à l'inspection de l'Etat. Scholen voor volwassenen onder toezicht van den Staat.				CATEGO- RIEËN.	PROVINCIES.
		Communales. Gemeentelijke.	Adoptées. Aangenomen.	Adoptables. Aanneembare.	TOT.		
1929 (a).							
Anvers . . .	garçons. filles. mixtes .	58 22 8 } 88	7 8 4 } 19	8 19 1 } 28	73 49 13 } 135	jongens . meisjes . gemengde	Antwerpen.
Brabant . . .	garçons. filles. mixtes .	113 34 13 } 160	2 — — } 2	2 26 — } 28	117 60 13 } 190	jongens . meisjes . gemengde	Brabant.
Fl. occidentale	garçons. filles. mixtes .	28 1 1 } 30	4 3 — } 7	5 65 — } 70	37 69 1 } 107	jongens . meisjes . gemengde	West-Vlaand.
Fl. orientale .	garçons. filles. mixtes .	30 16 1 } 47	3 3 — } 6	11 57 1 } 69	44 76 2 } 122	jongens . meisjes . gemengde	Oost-Vlaand.
Hainaut . . .	garçons. filles. mixtes .	229 26 5 } 260	2 1 — } 3	8 23 — } 31	239 50 5 } 294	jongens . meisjes . gemengde	Henegouwen.
Liège . . .	garçons. filles. mixtes .	173 31 10 } 214	1 2 — } 3	— 4 — } 4	174 37 10 } 221	jongens . meisjes . gemengde	Luik.
Limbourg . .	garçons. filles. mixtes .	25 — — } 25	— — — } —	3 19 2 } 24	28 19 2 } 49	jongens . meisjes . gemengde	Limburg.
Luxembourg .	garçons. filles. mixtes .	227 3 — } 230	5 4 — } 9	2 18 — } 20	234 25 — } 259	jongens . meisjes . gemengde	Luxemburg.
Namur . . .	garçons. filles. mixtes .	183 12 1 } 196	— 3 — } 3	2 13 — } 15	185 28 1 } 214	jongens . meisjes . gemengde	Namen.
Le Royaume . .	garçons. filles. mixtes .	1,066 145 39 } 1,250	24 24 4 } 52	41 244 4 } 289	1,131 413 47 } 1,591	jongens . meisjes . gemengde	Het Rijk.
Années antérieures (a). — Vorige jaren (a).							
1924.	garçons. filles. mixtes .	1,523 212 35 } 1,770	45 36 3 } 84	93 502 3 } 598	1,661 750 41 } 2,452	jongens . meisjes . gemengde	1924.
1925.	garçons. filles. mixtes .	1,435 197 43 } 1,675	48 41 2 } 91	78 431 11 } 520	1,561 669 56 } 2,286	jongens . meisjes . gemengde	1925.
1926.	garçons. filles. mixtes .	1,357 176 29 } 1,562	36 36 2 } 74	80 385 3 } 468	1,473 597 34 } 2,104	jongens . meisjes . gemengde	1926.
1927.	garçons. filles. mixtes .	1,270 173 31 } 1,474	28 34 3 } 65	71 328 3 } 402	1,369 535 37 } 1,941	jongens . meisjes . gemengde	1927.
1928.	garçons. filles. mixtes .	1,181 156 38 } 1,375	29 26 3 } 58	55 288 4 } 347	1,265 470 45 } 1,780	jongens . meisjes . gemengde	1928.

Les écoles d'adultes sont destinées à tous ceux qui viennent entretenir ou étendre l'instruction qu'ils ont acquise à l'école primaire, ou qui n'ont pas suivi du tout ou n'ont pas fréquenté avec fruit les classes de cette école.

L'établissement par les communes d'écoles d'adultes est facultatif. L'obtention des subsides de l'Etat est subordonnée à certaines conditions d'organisation fixées par un arrêté ministériel du 21 décembre 1898.

(a) Situation au 31 décembre.

De scholen voor volwassenen zijn bestemd voor degenen, die het onderricht dat zij in de lagere school genoten hebben verlangen te onderhouden of uit te beïden, of die de klassen dezer school in 't geheel niet of zonder vrucht gevolgd hebben.

De inrichting van scholen voor volwassenen door de gemeenten is facultatief. Om subsidie van den Staat te bekomen moeten zij aan sommige bij ministerieel besluit van 21 December 1898 bepaalde vereischten voldoen.

(a) Toestand op 31 December.

(Source : Ministère des Sciences et des Arts.)

(Brôn : Min. van Kunsten en Wetenschappen.)

PRO-VINCES.	SEXE.	ÉCOLES D'ADULTES SOUMISES A L'INSPECTION DE L'ÉTAT. SCHOLEN VOOR VOLWASSENEN ONDER TOEZICHT VAN DEN STAAT.				GE-SLACHT.	PRO-VINCIES.				
		Communales. Gemeentelijke.	Adoptées. Aangenomen.	Adoptables. Aanneembare.	Tot.						
1928 (a).											
Anvers . . .	{ garçons . filles . .	4,000 1,770	5,770	1,254 1,175	2,429	559 829	1,388	5,813 3,774	9,587	jongens. meisjes.	{ Antwerpen.
Brabant . . .	{ garçons . filles . .	5,847 3,225	9,072	92 —	92	82 1,308	1,390	6,021 4,533	10,554	jongens. meisjes.	{ Brabant.
Flandre occidentale.	{ garçons . filles . .	824 30	854	221 166	387	245 3,179	3,424	1,290 3,375	4,665	jongens. meisjes.	{ West- Vlaanderen.
Flandre orientale.	{ garçons . filles . .	1,540 676	2,216	94 132	226	757 3,301	4,058	2,391 4,109	6,500	jongens. meisjes.	{ Oost- Vlaanderen.
Hainaut . . .	{ garçons . filles . .	5,373 505	5,878	47 32	79	170 564	734	5,590 1,101	6,691	jongens. meisjes.	{ Henegouwen.
Liège . . .	{ garçons . filles . .	3,899 712	4,611	8 40	48	14 165	179	3,921 917	4,838	jongens. meisjes.	{ Luik.
Limbourg . .	{ garçons . filles . .	612 —	612	17 —	17	317 650	967	946 650	1,596	jongens. meisjes.	{ Limburg.
Luxembourg .	{ garçons . filles . .	3,135 55	3,190	67 78	145	87 513	600	3,289 646	3,935	jongens. meisjes.	{ Luxembourg.
Namur . . .	{ garçons . filles . .	2,706 153	2,859	— 86	86	55 351	406	2,761 590	3,351	jongens. meisjes.	{ Namen.
Le Royaume .	{ garçons . filles . .	27,836 7,126	35,082	1,800 1,709	3,509	2,286 10,860	13,146	32,022 19,695	51,717	jongens. meisjes.	{ Het Rijk.
Années antérieures (a) — Vorige jaren (a).											
1923 . . .	{ garçons . filles . .	42,900 8,575	51,475	2,354 1,654	4,008	5,582 23,731	29,313	50,836 33,960	84,796	jongens. meisjes.	{ 1923.
1924 . . .	{ garçons . filles . .	37,606 7,568	45,174	2,112 1,480	3,592	3,700 20,022	23,722	43,418 29,070	72,488	jongens. meisjes.	{ 1924.
1925 . . .	{ garçons . filles . .	35,585 7,210	42,795	2,163 1,508	3,671	3,525 17,496	21,021	41,273 26,214	67,487	jongens. meisjes.	{ 1925.
1926 . . .	{ garçons . filles . .	32,323 7,138	39,461	1,857 1,619	3,476	2,956 15,373	18,329	37,136 24,130	61,266	jongens. meisjes.	{ 1926.
1927 . . .	{ garçons . filles . .	30,653 7,188	37,841	1,688 1,690	3,378	2,790 12,501	15,291	35,131 21,379	56,510	jongens. meisjes.	{ 1927.

(a) Situation au 31 décembre. — (a) Toestand op 31 December.

ENSEIGNEMENT PRIMAIRE — LAGER ONDERWIJS.

81

II. — POPULATION DES ÉCOLES D'ADULTES — BEVOLKING DER SCHOLEN VOOR VOLWASSENEN.

(Source : Ministère des Sciences et des Arts.)

(Bron : Min. van Kunsten en Wetenschappen.)

PRO-VINCES.	SEXE.	ÉCOLES D'ADULTES SOUMISES A L'INSPECTION DE L'ÉTAT. SCHOLEN VOOR VOLWASSENEN ONDER TOEZICHT VAN DEN STAAT.				GE-SLACHT.	PRO-VINCIES.				
		Communales. Gemeentelijke.	Adoptées. Aangenomen.	Adoptables. Aanneembare.	Tot.						
1929 (a).											
Anvers. . .	{garçons. . . {filles . . .	3,967/ 1,613	5,580	1,354/ 853	2,207	495/ 890	1,385	5,816/ 3,356	9,172	jongens. meisjes.	{Antwerpen.
Brabant . .	{garçons. . . {filles . . .	5,172/ 2,662	7,834	—/ 98	98	55/ 1,057	1,112	5,325/ 3,719	9,044	jongens. meisjes.	{Brabant.
Flandre occidentale.	{garçons. . . {filles . . .	605/ 14	619	143/ 159	302	182/ 2,553	2,735	930/ 2,726	3,656	jongens. meisjes.	{West- Vlaanderen.
Flandre orientale.	{garçons. . . {filles . . .	1,508/ 547	2,055	80/ 135	215	673/ 3,001	3,674	2,261/ 3,683	5,944	jongens. meisjes.	{Oost- Vlaanderen.
Hainaut . .	{garçons. . . {filles . . .	4,637/ 355	4,992	21/ 35	56	184/ 448	632	4,842/ 838	5,680	jongens. meisjes.	{Henegouwen.
Liège . . .	{garçons. . . {filles . . .	3,222/ 599	3,821	8/ 40	48	—/ 104	104	3,230/ 743	3,973	jongens. meisjes.	{Luik.
Limbourg .	{garçons. . . {filles . . .	602/ —	602	—/ —	—	218/ 540	758	820/ 540	1,360	jongens. meisjes.	{Limburg.
Luxembourg.	{garçons. . . {filles . . .	2,809/ 51	2,860	81/ 80	161	40/ 403	443	2,930/ 534	3,464	jongens. meisjes.	{Luxemburg.
Namur . . .	{garçons. . . {filles . . .	2,513/ 164	2,677	—/ 58	58	56/ 274	330	2,569/ 496	3,065	jongens. meisjes.	{Namen.
Le Royaume .	{garçons. . . {filles . . .	25,035/ 6,005	31,040	1,785/ 1,360	3,145	1,903/ 9,270	11,173	28,723/ 16,635	45,358	jongens. meisjes.	{Het Rijk.
Années antérieures (a). — Vorige jaren (a).											
1923. . .	{garçons. . . {filles . . .	42,900/ 8,575	51,475	2,354/ 1,654	4,008	5,582/ 23,731	29,313	50,836/ 33,960	84,796	jongens. meisjes.	{ 1923.
1924. . .	{garçons. . . {filles . . .	37,606/ 7,568	45,174	2,112/ 1,480	3,592	3,700/ 20,022	23,722	43,418/ 29,070	72,488	jongens. meisjes.	{ 1924.
1925. . .	{garçons. . . {filles . . .	35,585/ 7,210	42,795	2,163/ 1,508	3,671	3,525/ 17,496	21,021	41,273/ 26,214	67,487	jongens. meisjes.	{ 1925.
1926. . .	{garçons. . . {filles . . .	32,323/ 7,138	39,461	1,857/ 1,619	3,476	2,956/ 15,373	18,329	37,136/ 24,130	61,266	jongens. meisjes.	{ 1926.
1927. . .	{garçons. . . {filles . . .	30,653/ 7,188	37,841	1,688/ 1,690	3,378	2,790/ 12,501	15,291	35,131/ 21,379	56,510	jongens. meisjes.	{ 1927.
1928. . .	{garçons. . . {filles . . .	27,936/ 7,126	35,062	1,800/ 1,709	3,509	2,286/ 10,860	13,146	32,022/ 19,695	51,717	jongens. meisjes.	{ 1928.

(*) Situation au 31 décembre. — (**) Toestand op 31 December.

(Source : Ministère des Sciences et des Arts.)

(Bron : Ministerie van Kunsten en Wetenschappen.)

PROVINCES.	CATÉGO RIES	Ecoles gardiennes soumises à l'inspection de l'Etat Bewaarscholen onder toezicht van den Staat				CATEGO- RIËN	PROVINCIES				
		Communales Gemeentelijke	Adoptées Aangenomen	Adoptables Aanneembare	Tot.						
1928 (a)											
Anvers . . .	garçons . . . filles . . . mixtes . . .	1 1 79	81	1 1 173	175	— — 102	102	2 2 354	358	jongens . . . meisjes . . . gemengde	Antwerpen.
Brabant . . .	garçons . . . filles . . . mixtes . . .	— — 205	205	2 1 122	125	2 — 236	238	4 1 563	568	jongens . . . meisjes . . . gemengde	Brabant.
Fl. occidentale	garçons . . . filles . . . mixtes . . .	1 — 30	31	— 1 261	262	1 — 140	141	2 1 431	434	jongens . . . meisjes . . . gemengde	West-Vlaand.
Fl. orientale	garçons . . . filles . . . mixtes . . .	4 1 104	109	1 2 315	318	— — 134	134	5 3 553	561	jongens . . . meisjes . . . gemengde	Oost-Vlaand.
Hainaut . . .	garçons . . . filles . . . mixtes . . .	1 1 532	534	— — 68	68	4 1 288	293	5 2 888	895	jongens . . . meisjes . . . gemengde	Henegouwen.
Liège . . .	garçons . . . filles . . . mixtes . . .	— — 209	209	— — 16	16	1 — 155	156	1 — 380	381	jongens . . . meisjes . . . gemengde	Luik.
Limbourg . . .	garçons . . . filles . . . mixtes . . .	— — 10	10	— — 76	76	— — 76	76	— — 162	162	jongens . . . meisjes . . . gemengde	Limburg.
Luxembourg . . .	garçons . . . filles . . . mixtes . . .	— — 55	55	— — 51	51	— — 57	57	— — 163	163	jongens . . . meisjes . . . gemengde	Luxemburg.
Namur . . .	garçons . . . filles . . . mixtes . . .	— — 128	128	— — 79	79	— 1 87	88	— 1 294	295	jongens . . . meisjes . . . gemengde	Namen.
Le Royaume	garçons . . . filles . . . mixtes . . .	7 3 1,352	1,362	4 5 1,161	1,170	8 2 1,275	1,285	19 10 3,788	3,817	jongens . . . meisjes . . . gemengde	Het Rijk.
Années antérieures (a). — Vorige jaren (a).											
1923	garçons . . . filles . . . mixtes . . .	5 3 1,168	1,176	2 3 848	853	8 5 1,447	1,460	15 11 3,463	3,489	jongens . . . meisjes . . . gemengde	1923
1924	garçons . . . filles . . . mixtes . . .	5 2 1,198	1,205	2 4 886	892	8 4 1,434	1,446	15 10 3,518	3,543	jongens . . . meisjes . . . gemengde	1924
1925	garçons . . . filles . . . mixtes . . .	6 4 1,231	1,241	2 3 936	941	8 4 1,404	1,416	16 11 3,571	3,598	jongens . . . meisjes . . . gemengde	1925
1926	garçons . . . filles . . . mixtes . . .	7 4 1,279	1,290	3 3 1,034	1,040	9 4 1,323	1,336	19 11 3,636	3,666	jongens . . . meisjes . . . gemengde	1926
1927	garçons . . . filles . . . mixtes . . .	7 3 1,316	1,326	3 3 1,100	1,106	9 5 1,288	1,302	19 11 3,704	3,734	jongens . . . meisjes . . . gemengde	1927

Les écoles gardiennes ont pour but de préparer les enfants de 3 à 6 ans à recevoir avec fruit l'enseignement primaire. L'établissement par les communes d'écoles gardiennes est facultatif. Pour pouvoir participer aux subsides de l'Etat les écoles gardiennes doivent se soumettre à certaines conditions fixées par la loi organique de l'enseignement primaire.

(a) Situation au 31 décembre.

De bewaarscholen hebben ten doel de kinderen van 3 tot 6 jaar voor te bereiden om het lager onderwijs met vrucht te ontvangen. Het inrichten van bewaarscholen door de gemeenten is facultatief. Om subsidie te bekomen van den Staat moeten de bewaarscholen zich onderwerpen aan sommige vereischten vastgesteld bij de wet tot regeling van het lager onderwijs.

(a) Toestand op 31 December.

(Source : Ministère des Sciences et des Arts.)

(Bron : Ministerie van Kunsten en Wetenschappen.)

PROVINCES	CATÉGO- RIES	Ecoles gardiennes soumises à l'inspection de l'Etat Bewaarscholen onder toezicht van den Staat				CATEGO- RIËN	PROVINCIES			
		Communales Gemeentelijke	Adoptées Aangenenom	Adoptables Aanneembare	Tot.					
1929 (a)										
Anvers . .	garçons . . filles . . mixtes . .	1 1 83	85	1 — 185	186	— — 94	2 1 362	365	jongens . meisjes . gemengde	Antwerpen.
Brabant . .	garçons . . filles . . mixtes . .	— — 205	205	2 1 130	133	2 1 231	4 2 566	572	jongens . meisjes . gemengde	Brabant.
Fl. occident.	garçons . . filles . . mixtes . .	1 — 33	34	— 1 267	268	1 — 135	2 1 435	438	jongens . meisjes . gemengde	West-Vlaand.
Fl. orientale.	garçons . . filles . . mixtes . .	4 1 105	110	1 1 320	322	— — 133	5 2 558	565	jongens . meisjes . gemengde	Oost-Vlaand.
Hainaut . .	garçons . . filles . . mixtes . .	1 1 533	535	— — 62	62	3 1 297	4 2 892	898	jongens . meisjes . gemengde	Henegouwen
Liège . . .	garçons . . filles . . mixtes . .	— — 224	224	— — 17	17	1 1 160	1 1 401	403	jongens . meisjes . gemengde	Luik.
Limbourg .	garçons . . filles . . mixtes . .	— — 11	11	— — 80	80	— — 78	— — 169	169	jongens . meisjes . gemengde	Limburg.
Luxembourg	garçons . . filles . . mixtes . .	— — 58	58	— — 54	54	— — 52	— — 164	164	jongens . meisjes . gemengde	Luxemburg.
Namur . . .	garçons . . filles . . mixtes . .	— — 129	129	— 1 91	92	— — 77	— 1 297	298	jongens . meisjes . gemengde	Namen.
Le Royaume	garçons . . filles . . mixtes . .	7 3 1,381	1,391	4 4 1,206	1,214	7 3 1,257	18 10 3,844	3,872	jongens . meisjes . gemengde	Het Rijk.
Années antérieures (a) — Vorige jaren (a).										
1924	garçons . . filles . . mixtes . .	5 2 1,198	1,205	2 4 886	892	8 4 1,434	15 10 3,518	3,543	jongens . meisjes . gemengde	1924
1925	garçons . . filles . . mixtes . .	6 4 1,231	1,241	2 3 936	941	8 4 1,404	16 11 3,571	3,598	jongens . meisjes . gemengde	1925
1926	garçons . . filles . . mixtes . .	7 4 1,279	1,290	3 3 1,034	1,040	9 4 1,323	19 11 3,636	3,666	jongens . meisjes . gemengde	1926
1927	garçons . . filles . . mixtes . .	7 3 1,316	1,326	3 3 1,100	1,106	9 5 1,288	19 11 3,704	3,734	jongens . meisjes . gemengde	1927
1928	garçons . . filles . . mixtes . .	7 3 1,352	1,362	4 5 1,161	1,170	8 2 1,275	19 10 3,788	3,817	jongens . meisjes . gemengde	1928

Les écoles gardiennes ont pour but de préparer les enfants de 3 à 6 ans à recevoir avec fruit l'enseignement primaire.
L'établissement par les communes d'écoles gardiennes est facultatif. Pour pouvoir participer aux subsides de l'Etat, les écoles gardiennes doivent se soumettre à certaines conditions fixées par la loi organique de l'enseignement primaire.

(a) Situation au 31 décembre.

De bewaarscholen hebben ten doel de kinderen van 3 tot 6 jaar voor te bereiden om het lager onderwijs met vrucht te ontvangen.
Het inrichten van bewaarscholen door de gemeenten is facultatief. Om subsidie te bekomen van den Staat moeten de bewaarscholen zich onderwerpen aan sommige vereischten vastgesteld bij de wet tot regeling van het lager onderwijs.

(a) Toestand op 31 December.

(Source : Ministère des Sciences et des Arts.)

(Bron : Min. v. Kunsten en Wetenschappen.)

PRO- VINCES.	SEXE.	ÉCOLES GARDIENNES SOUMISES A L'INSPECTION DE L'ÉTAT. BEWAARSCHOLEN ONDER TOEZICHT VAN DEN STAAT				GE- SLACHT.	PRO- VINCIES.				
		Communales. Gemeentelijke.	Adoptées. Aangenomen.	Adoptables. Aanneembare.	Tot.						
1928 (a).											
Anvers. . .	{ garçons . filles . .	5,089 4,806	9,895	9,325 9,516	18,841	3,877 4,036	7,913	18,291 18,358	36,649	jongens . meisjes .	{ Antwerpen.
Brabant . .	{ garçons . filles . .	8,549 7,875	16,424	4,826 4,970	9,796	8,023 8,328	16,351	21,398 21,173	42,571	jongens . meisjes .	{ Brabant.
Flandre occidentale.	{ garçons . filles . .	1,113 1,035	2,148	9,577 9,719	19,296	3,976 3,868	7,844	14,666 14,622	29,288	jongens . meisjes .	{ West- meisjes . Vlaanderen.
Flandre orientale.	{ garçons . filles . .	2,915 2,681	5,596	15,131 15,199	30,330	4,900 5,036	9,936	22,946 22,916	45,862	jongens . meisjes .	{ Oost- meisjes . Vlaanderen.
Hainaut . .	{ garçons . filles . .	12,460 11,881	24,341	1,627 1,762	3,389	8,308 8,850	17,158	22,395 22,493	44,888	jongens . meisjes .	{ Henegouwen.
Liège . . .	{ garçons . filles . .	5,993 5,844	11,837	282 324	606	4,149 4,540	8,689	10,424 10,708	21,132	jongens . meisjes .	{ Luik.
Limbourg .	{ garçons . filles . .	271 228	499	2,909 2,990	5,905	2,330 2,370	4,700	5,510 5,594	11,104	jongens . meisjes .	{ Limburg.
Luxembourg.	{ garçons . filles . .	917 881	1,798	913 1,006	1,919	869 900	1,769	2,699 2,787	5,486	jongens . meisjes .	{ Luxembourg.
Namur . . .	{ garçons . filles . .	2,238 2,083	4,321	1,429 1,493	2,922	1,708 1,884	3,592	5,375 5,460	10,835	jongens . meisjes .	{ Namen.
Le Royaume.	{ garçons . filles . .	39,545 37,314	76,869	46,019 46,885	93,004	38,140 39,812	77,952	123,704 124,111	247,815	jongens . meisjes .	{ Het Rijk.
Années antérieures (a) — Vorige jaren (a).											
1923 . . .	{ garçons . filles . .	31,432 29,672	61,104	26,908 27,509	54,417	36,746 38,573	75,319	95,086 95,754	190,840	jongens . meisjes .	{ 1923.
1924 . . .	{ garçons . filles . .	38,468 36,015	74,483	32,967 33,290	66,257	42,608 43,874	86,482	114,043 113,179	227,222	jongens . meisjes .	{ 1924.
1925 . . .	{ garçons . filles . .	41,447 39,194	80,641	36,714 36,969	73,683	43,978 45,043	89,021	122,139 121,206	243,345	jongens . meisjes .	{ 1925.
1926 . . .	{ garçons . filles . .	41,243 38,680	79,923	40,512 41,019	81,531	41,292 42,904	84,196	123,047 122,603	245,650	jongens . meisjes .	{ 1926.
1927 . . .	{ garçons . filles . .	39,769 37,538	77,307	43,510 44,193	87,703	39,366 40,810	80,176	122,645 122,541	245,186	jongens . meisjes .	{ 1927.

(a) Situation au 31 décembre. — (a) Toestand op 31 December.

(Source : Ministère des Sciences et des Arts.)

(Bron : Min. v. Kunsten en Wetenschappen.)

PRO- VINCES.	SEXE.	ÉCOLES GARDIENNES SOUMISES A L'INSPECTION DE L'ÉTAT. BEWAARSCHOLEN ONDER TOEZICHT VAN DEN STAAT.				GE- SLACHT	PRO- VINGIES.				
		Communales. Gemeentelijke	Adoptées. Aangenomen.	Adoptables. Aanneembare.	Tot.						
1929 (a).											
Anvers	garçons. filles. . .	5,159/ 4,855	10,014	9,865/ 10,306	20,171	3,606/ 3,537	7,143	18,630/ 18,698	37,328	jongens meisjes	Antwerpen.
Brabant	garçons. filles. . .	8,307/ 7,664	15,971	5,039/ 5,151	10,190	7,645/ 8,073	15,718	20,991/ 20,888	41,879	jongens meisjes	Brabant.
Fl. occidentale.	garçons. filles. . .	1,233/ 1,123	2,356	9,870/ 9,975	19,845	3,839/ 3,759	7,598	14,942/ 14,857	29,799	jongens meisjes	West- Vlaanderen.
Fl. orientale . .	garçons. filles. . .	2,772/ 2,690	5,462	14,975/ 15,210	30,185	4,796/ 4,800	9,596	22,543/ 22,700	45,243	jongens meisjes	Oost- Vlaanderen.
Hainaut	garçons. filles. . .	12,347/ 11,847	24,194	1,463/ 1,579	3,042	8,455/ 8,919	17,374	22,265/ 22,345	44,610	jongens meisjes	Henegouwen.
Liège	garçons. filles. . .	6,112/ 6,038	12,150	293/ 298	591	4,127/ 4,668	8,795	10,532/ 11,004	21,536	jongens meisjes	Luik.
Limbourg . . .	garçons. filles. . .	301/ 293	594	3,021/ 3,083	6,104	2,326/ 2,601	4,927	5,648/ 5,977	11,625	jongens meisjes	Limburg.
Luxembourg . .	garçons. filles. . .	924/ 943	1,867	977/ 987	1,964	772/ 843	1,615	2,673/ 2,773	5,446	jongens meisjes	Luxemburg.
Namur	garçons. filles. . .	2,170/ 2,149	4,319	1,739/ 1,829	3,568	1,455/ 1,591	3,046	5,364/ 5,569	10,933	jongens meisjes	Namen.
Le Royaume . .	garçons. filles. . .	39,325/ 37,602	76,927	47,242/ 48,418	95,660	37,021/ 38,791	75,812	123,588/ 124,811	248,399	jongens meisjes	Het Rijk.
Années antérieures (a) — Vorige jaren (a).											
1923	garçons. filles. . .	31,432/ 29,672	61,104	26,908/ 27,509	54,417	36,746/ 38,573	75,319	95,086/ 95,754	190,840	jongens meisjes	1923.
1924	garçons. filles. . .	38,468/ 36,015	74,483	32,967/ 33,290	66,257	42,608/ 43,874	86,482	114,043/ 113,179	227,222	jongens meisjes	1924.
1925	garçons. filles. . .	41,447/ 39,194	80,641	36,714/ 36,969	73,683	43,978/ 45,043	89,021	122,139/ 121,206	243,345	jongens meisjes	1925.
1926	garçons. filles. . .	41,243/ 38,680	79,923	40,512/ 41,019	81,531	41,292/ 42,904	84,196	123,047/ 122,603	245,650	jongens meisjes	1926.
1927	garçons. filles. . .	39,769/ 37,538	77,307	43,510/ 44,193	87,703	39,366/ 40,810	80,176	122,645/ 122,541	245,186	jongens meisjes	1927.
1928	garçons. filles. . .	39,545/ 37,314	76,859	46,019/ 46,985	93,004	38,140/ 39,812	77,952	123,704/ 124,111	247,815	jongens meisjes	1928.

(a) Situation au 31 décembre. — (a) Toestand op 31 December.

(Source : Min. des Sciences et des Arts.)

(Min. van Kunsten et Wetenschappen.)

Etudes en vue desquelles les prêts ont été accordés. Studies waarvoor de leeningen werden toegestaan.	Anvers. Antwerpen.	Brabant. Brabant.	Flandre occidentale. West-Vlaanderen.	Flandre orientale. Oost-Vlaanderen.	Hainaut. Henegouwen.	Liège. Luik.	Limbourg. Limburg.	Luxembourg. Luxemburg.	Namur. Namen.	Le Royaume. Het Rijk.	
A. — Nombre des prêts. — Aantal leeningen.											
Normales primaires Lagere normale . . .	225	166	140	219	235	72	64	33	51	1,205	
Normales moyennes . Middelbare normale .	4	14	17	21	13	2	9	—	8	88	
Moyennes inférieures Middelb. v. lageren gr ^d	98	131	60	173	163	122	31	30	68	876	
Moyennes supérieures Midd. v. hooger en gr ^d	194	241	148	135	248	124	116	36	69	1,311	
Techniques	145	75	41	171	78	20	21	8	36	595	
Technische	57	28	14	22	60	36	19	3	16	255	
Autres. — Andere . .											
Total. — Totaal.	723	655	420	741	797	376	260	110	248	4,330	
B. — Montant des prêts. — Bedrag der leeningen.											
Normales primaires . Lagere normale . . .	239,770	217,225	209,425	309,450	285,300	94,550	56,500	45,650	66,450	1,524,320	
Normales moyennes . Middelbare normale .	3,400	20,130	28,850	30,550	19,500	2,100	9,800	—	13,750	128,080	
Moyennes inférieures Middelb. v. lageren gr ^d	67,200	101,940	60,350	141,290	134,625	93,675	18,800	29,175	45,042	692,097	
Moyennes supérieures Midd. v. hooger en gr ^d	165,800	270,712	196,325	177,900	242,695	116,800	82,100	43,890	77,718	1,373,940	
Techniques	126,802	80,962	60,075	156,600	79,050	18,550	10,300	16,000	28,901	577,240	
Technische	67,000	62,350	20,525	29,800	55,000	45,650	15,100	3,900	20,200	319,525	
Autres. — Andere . .											
Total. — Totaal.	669,972	753,319	575,550	845,590	816,170	371,325	192,600	138,615	252,061	4,615,202	
C. — Répartition des prêts entre les écoles publiques et privées. Verdeeling der leeningen onder de openbare en bijzondere scholen.											
Nombre des prêts. Aantal leeningen.	Ecoles publ. Openb. scholen	286	356	75	241	531	256	23	30	82	1,880
	Ecoles privées Bijzond. scholen	437	299	345	500	266	120	237	80	166	2,450
	Tot.	723	655	420	741	797	376	260	110	248	4,330
Montant des prêts. Bedrag der leen.	Ecoles publ. Openb. scholen	271,000	407,165	98,850	246,390	532,075	232,575	14,400	28,700	83,199	1,914,354
	Ecoles privées. Bijzond. scholen	398,972	346,154	476,700	599,200	284,095	138,750	178,200	109,915	168,862	2,700,848
	Tot.	669,972	753,319	575,550	845,590	816,170	371,325	192,600	138,615	252,061	4,615,202
D. — Ressources et frais de session des comités de sélection. Middelen en zittingskosten der schiftingscomité's.											
Ressources.-Middelen.											
Contrib. légales. Wettel. bijdrag.	Communes . . Gemeenten . .	308,917	456,571	241,102	328,488	365,881	276,961	90,135	67,120	104,501	2,239,676
	Prov. - Prov. .	102,970	152,186	80,364	109,494	121,957	92,321	30,045	22,373	26,125	737,835
	Etat. Rijk.	308,917	456,571	241,102	328,488	365,881	276,961	90,135	67,120	104,501	2,239,676
	Autres ressources dons, legs, etc. . .	8,690	28,768	2,383	3,667	3,863	19,873	2,037	—	3,655	72,936
	Autres ressources Andere middelen : gif- ten, legaten, enz. .										
Reliquat de l'exercice précédent	474,838	1,069,157	291,902	302,397	824,747	739,740	91,857	14,834	274,872	4,084,344	
Saldo van 't voor- gaande dienstjaar . .											
Tot.	1,204,332	2,163,263	856,853	1,072,534	1,682,328	1,406,856	304,209	171,447	513,654	9,374,467	
Frais de session . . . Zittingskosten	20,873	41,496	18,648	40,928	37,240	28,434	16,221	7,460	14,180	225,480	

(Source : Min. des Sciences et des Arts.)

(Bron : Min. v. Kunsten en Wetensch.)

Etablissements.	Etablissements au 31 dec 1928. Inrichtingen op 31 Dec. 1928.	Élèves inscrits en Leerlingen ingeschreven in				Élèves diplômés en Leerlingen gediplomeerd in				Inrichtingen.	
		1925-26	1926-27	1927-28	1928-29	1926	1927	1928	1929		
		pour institutrices.	Ec. norm. primaires de l'Etat. Ecoles norm. agrées.	9	925	738	569	524	241		199
	Tot.	31	4,362	3,891	3,273	3,104	980	920	791	752	
pour instituteurs.	Ec. norm. primaires de l'Etat. Ecoles norm. agrées.	7	1,177	951	772	642	262	205	183	182	Rijkslagere normaalschol. Aangenomen normaalschol. Tot.
	Tot.	50	7,514	6,611	5,344	4,907	1,723	1,497	1,169	1,163	
Total général. . .		81	11,876	10,502	8,617	8,011	2,703	2,417	1,960	1,915	Algemeen totaal

ENSEIGNEMENT NORMAL, MOYEN — MIDDELBAAR NORMAALONDERWIJS

(Établissements de l'État.)

(Rijksinrichtingen.)

(Source : Id.)

I. — Nombre des élèves. — Aantal leerlingen.

(Bron : Id.)

Établissements.		1923-24	1924-25	1925-26	1926-27	1927-28	1928-29	Inrichtingen.
pour hommes	Section normale							Normaalafdeeling voor mannen. Nijvel. Gent. Totaal.
	Nivelles	78	68	48	62	39	45	
	Gand	80	65	43	54	39	34	
Total. . .		158	133	91	116	78	79	
pour femmes	Section normale. . .							Normaalafdeeling voor vrouwen Luik. Brussel (Berkendael). Brussel (Laeken). Brugge. Doornijk. Totaal.
	Liège	92	126	117	139	94	78	
	Bruxelles (Berkendael)	97	84	63	78	63	46	
	Bruxelles (Laeken) .	—	—	—	—	10	8	
	Bruges	39	51	38	52	27	21	
Tournai	40	60	51	63	43	38		
Total. . .		268	321	269	332	237	191	
Total général. . .		426	454	360	448	315	270	Algemeen totaal.

II. — Résultats des examens. — Examenuitkomsten.

Diplômes.	Récipiendaires inscrits. Ingeschreven examinandi.				Récipiendaires admis. Geslaagd.				Akten.	
	1926	1927	1928	1929	1926	1927	1928	1929		
A. — Examens de professeur agrégé de l'enseignement moyen du degré inférieur.										
Examen van geaggregeerd leeraar van het middelbaar onderwijs van den lagere grad.										
Diplôme d'aspirant professeur. . .	44	37	29	36	42	37	26	35	Akte van aspirant-leeraar.	
Diplôme de professeur agrégé. . .	44	32	32	23	41	28	32	23	» van geaggregeerd leeraar.	
Examen approfondi s ^r les langues modernes.	2	—	—	—	2	—	—	—	Grondig examen in de moderne talen.	
B. — Diplômes de régente d'école moyenne.										
Akten van regentes van middelbare school.										
Diplôme préparatoire de régente	104	102	71	61	97	100	65	57	Vorbereidende akte van regentes.	
Diplôme définitif de régente.	104	93	95	68	99	92	92	67	Definitieve akte van regentes.	
Examen approfondi s ^r les langues modernes.	4	8	3	2	4	7	3	1	Grondig examen in de moderne talen.	

N. B. — Depuis 1926-1927, l'enseignement normal primaire comporte 4 années d'études normales et une année d'études de section préparatoire. — Depuis 1928 l'enseignement normal moyen ne comporte plus que 2 années d'études et une année d'études préparatoires. — Van 1926-27 af omvat het lager normaalonderwijs 4 jaar normaalstudie en een jaar studie van voorbereidende afdeling. — Van 1928 af omvat het middelbaar normaalonderwijs maar 2 studiejaar en een jaar voorbereidende studien meer.

DÉPENSES FAITES POUR L'ENSEIGNEMENT PRIMAIRE.
UITGAVEN VOOR HET LAGER ONDERWIJS.

(Source : Min. des Sciences et des Arts.)

(Bron : Min. v. Kunsten en Wetenschappen.)

SPÉCIFICATIONS.	1925	1926	1927				OPSOMMING.
			Part des communes. Aandeel der gemeenten.	Subside provincial. Provinciale subsidie.	Subside de l'Etat. Rijks-subsidie.	Tot.	
	Fr.	Fr.	Fr.	Fr.	Fr.	Fr.	
Direction. Inspection.	5,020,601	3,454,228	—	—	5,317,269	5,317,269	Bestuur. Toezicht.
Constructions scolaires.	73,220,530	79,432,714	59,099,946	4,005,841	8,857,659	71,963,446	Schoolbouw.
Ecoles primaires communales	209,212,005	228,722,582	48,968,983	3,341,734	241,631,843	293,942,560	Lagere gemeentescholen.
Ecoles prim. adoptées	64,361,264	72,271,031	12,605,075	1,603,905	86,883,878	101,092,858	Lag. aangen. schol.
» adoptables	42,760,999	46,810,067	555,235	790,168	60,341,760	61,687,193	Lag. aanneemb. sch.
Ecoles d'adultes communales	3,165,467	2,973,126	2,989,174	173,358	238,567	3,401,099	Gemeentescholen voor volwassenen.
Ecoles d'adultes adoptées.	82,924	268,213	365,980	905	18,425	385,310	Aangenomenscholen voor volwassenen.
Ecoles d'adultes adoptables	138,462	122,972	47,029	4,165	95,135	146,329	Aanneemb. scholen voor volwassenen.
Ecol. gardiennes com.	22,555,919	26,268,942	8,740,852	333,592	25,859,538	34,933,982	Gemeente-bewaarsch.
» adoptées	7,929,565	9,570,594	1,054,019	314,269	12,607,385	13,975,673	Aangenom. »
» adoptables	10,827,256	12,256,236	130,655	329,370	15,996,845	16,456,870	Aanneemb. »
Encouragements	8,763,880	10,344,427	8,997,336	261,747	258,368	9,517,451	Aanmoedigingen.
TOTAL.	448,038,872	492,495,132	148,554,314	11,159,054	458,106,672	612,820,040	TOTAAL.

DÉPENSES FAITES POUR L'ENSEIGNEMENT NORMAL.
UITGAVEN VOOR HET NORMAALONDERWIJS.

(Source : Id.)

(Bron : Id.)

SPÉCIFICATIONS.	1926	1927	1928	1929	OPSOMMING.
	Fr.	Fr.	Fr.	Fr.	
Conseil de perfectionnement.	5,000	5,000	7,500	7,500	Verbeteringsraad.
Frais d'inspection	251,500	508,400	511,400	655,000	Kosten van toezicht.
Traitement du personnel de l'Etat	6,370,500	11,578,550	11,578,550	16,299,000	Wedden van het personeel der Kijknormaalscholen.
des écoles normales agréées.	3,900,000	7,500,000	7,600,000	10,500,000	aangen. normaalsch.
Frais d'examen; cours normaux temporaires d'initiation à l'enseignement de diverses branches	443,000	498,000	558,000	720,000	Examenkosten; tijdelijke normaalcursussen van inwijding in het onderwijzen in verschillende leervakken.
Bourses aux élèves.	500,070	250,000	250,000	250,000	Studiebeurzen.
Matériel et dépenses d'entretien des écoles de l'Etat.	1,400,000	2,396,200	2,396,200	2,646,200	Materieel en kosten van onderhoud der Rijkscholen.
Missions dans l'intérêt de l'enseignement normal.	5,000	8,750	8,750	8,750	Zendingen in 't belang van het normaalonderwijs.
Construct. d'écoles normales, aménagement, ameublement.	4,388,100	2,420,000	2,420,000	2,400,000	Bouw van normaalscholen, inrichting, meubilering.
TOTAL.	17,263,100	25,164,900	25,330,400	33,486,450	TOTAAL.

DÉPENSES FAITES POUR L'ENSEIGNEMENT MOYEN.
UITGAVEN VOOR HET MIDDELBAAR ONDERWIJS.

(Source : Id.)

(Bron : Id.)

SPÉCIFICATIONS.	1924	1925	1926	1927	1928	OPSOMMING.
Conseil de perfectionnement.	9,887	8,958	1,357	736	11,999	Verbeteringsraad.
Frais d'inspection	426,326	506,099	515,323	603,944	1,383,775	Kosten van toezicht.
Jury de l'épreuve sur les langues modernes.	1,146	2,698	5,565	6,029	9,607	Commissie voor het examen in de moderne talen.
Personnel : dépens. génér., traitem., indemn., divers.	31,211,159	37,023,082	36,372,305	46,280,726	(a)92,147,210	Person. : algem. uitgaven, wedd., toelag., diversen.
Subsides aux établissements communaux	356,344	354,272	359,997	358,432	998,808	Subsidie aan de gemeentelijke inrichtingen.
Achat d'ouvrages; missions; bourses de voyage	16,938	25,680	19,729	25,824	41,349	Aankoop van werken; zendingen; studiebeurzen.
Subsides aux communes pour l'ameubl. et l'outill. des établissements	375,619	118,000	90,102	—	199,814	Subsid. aan de gem. voor de meubil. en de benodigheden der inrichtingen.
TOTAL.	32,397,419	38,038,789	37,364,378	47,275,691	94,792,562	TOTAAL.

(a) Cette augmentation est due à la péréquation des traitements du personnel et au fait que l'Etat fait l'avance des sommes dues par les communes comme part d'intervention. — (a) Deze vermeerdering komt voort uit de aanpassing der wedden van het personeel en uit het feit dat de Staat de door de gemeenten als bijdrage verschuldigde sommen voorschiet.

**ÉTABLISSEMENTS D'ENSEIGNEMENT MOYEN.
INRICHTINGEN VAN MIDDELBAAR ONDERWIJS.**

89

SITUATION AU 31 DÉCEMBRE 1928 — TOESTAND OP 31 DECEMBER 1928.

(Source : Min. des Sciences et des Arts.)

(Bron : Min. v. Kunsten en Wetensch.)

ÉTABLISSEMENTS	Anvers.	Antverpen.	Brabant.	Flandre occidentale.	West-Vlaand.	Flandre orientale.	Oost-Vlaand.	Hainaut.	Hennegouwen.	Liège.	Luik.	Limbourg.	Luxembourg.	Luxemburg.	Namur.	Namen.	Le Royaume.	Het Rijk.	INRICHTINGEN
1° du degré supérieur.																			1° van den hoogerem graad.
Athénées royaux.	2	5		2		1		5	4	2			1	2				24	Koninklijke atheneums.
Sections d'athénée (annexées aux écol. moyenn. de l'Etat).	—	3	—	—	—	1	—	2	2	—	—	—	3	—	—	—	—	11	Atheneumafdeelingen (verbond. aan de Rijksmiddelbare schol.)
Collèges provinciaux et communaux.	—	2	—	—	—	—	—	1	—	1	—	—	—	—	—	—	—	4	Gemeentelijke en provinciale colleges.
Collèges patronnés.	2	—	—	3	—	—	—	1	2	2	—	—	—	—	—	—	—	10	Gepatroneerde colleges.
2° du degré inférieur.																			2° van den lagerem graad.
a. Pour garçons :																			a. Voor jongens :
Ecoles moyennes de l'Etat.	5	13	—	9	—	8	—	25	10	4	—	—	5	11	—	—	—	91(a)	Rijksmiddelbare scholen.
Ecoles moyenn. communales.	—	5	—	—	—	—	—	—	2	—	—	—	—	—	—	—	—	7	Gemeentelijke middelb. scholen.
Ecoles moyennes patronnées.	—	—	—	4	—	—	—	—	1	1	—	—	—	—	—	—	—	6	Gepatroneerde middelb. schol.
b. Pour filles :																			b. Voor meisjes :
Ecoles moyennes de l'Etat.	3	11	—	4	—	4	—	13	6	1	—	—	1	3	—	—	—	46	Rijksmiddelbare scholen.
Ecoles moyenn. communales et provinciales.	—	6	—	—	—	—	—	—	2	—	—	—	—	—	—	—	—	8	Gemeentelijke en provinciale middelbare scholen.
Ecoles moyennes patronnées.	1	—	—	—	—	—	—	—	—	1	—	—	—	—	—	—	—	2	Gepatroneerde middelb. schol.

**POPULATION DES ÉTABLISSEMENTS D'ENSEIGNEMENT MOYEN.
BEVOLKING DER INRICHTINGEN VAN MIDDELBAAR ONDERWIJS.**

(Source : Id.)

(Bron : Id.)

ÉTABLISSEMENTS.	1922	1923	1924	1925	1926	1927	1928	INRICHTINGEN.
A. Du degré supérieur								A. Van den hoogerem graad.
Athénées royaux.	9,128	8,980	8,648	8,677	8,280	8,020	7,705	Koninklijke atheneums.
Collèges commun. et provinc.	1,747	1,818	1,864	1,990	2,027	2,017	1,853	Atheneumafdeelingen (b).
Collèges patronnés.	1,408	1,527	1,753	1,358	1,481	1,609	1,500	Gepatroneerde colleges.
Sections d'athénée (b).	237	288	296	338	338	374	641	Atheneumafdeelingen (b).
B. Du degré inférieur.								B. Van den lagerem graad.
Pour garçons :								Voor jongens :
Ecoles moyennes de l'Etat.	26,388	24,496	22,346	20,935	19,658	18,353	17,956	Rijksmiddelbare scholen (b).
» communales	2,700	2,499	2,372	2,327	2,293	2,291	2,002	Gemeentel. middelb. scholen.
» patronnées.	977	1,063	1,132	629	480	700	627	Gepatroneerde middelb. scholen
Pour filles :								Voor meisjes :
Ecoles moyennes de l'Etat.	11,044	10,674	10,010	9,473	9,286	8,737	8,424	Rijksmiddelbare scholen.
» prov. et comm.	3,720	3,348	3,358	2,697	2,728	2,891	2,589	Prov. en gemeent. middelb. schol.
» patronnées.	276	269	297	284	284	322	519	Gepatroneerde middelb. scholen
TOTAL.	57,625	54,962	52,076	48,708	46,855	45,314	43,816	TOTAAL.

**SUBSIDES ACCORDÉS AUX ÉTABLISSEMENTS D'ENSEIGNEMENT MOYEN.
SUBSIDIES VERLEEND AAN DE INRICHTINGEN VOOR MIDDELAAR ONDERWIJS.**

(Source : Id.)

(Bron : Id.)

ÉTABLISSEMENTS.	1922 (c)	1923	1924	1925	1926 (c)	INRICHTINGEN.
Athénées royaux.	Fr. 7 660,000	Fr. 7,683,235	Fr. 7,998,142	Fr. 8,678,819	Fr. 10,676,812	Koninklijke Atheneums.
Communes.	2,136,244	2,256,269	2,634,071	3,055,104	3,003,371	
Ecoles moyennes de l'Etat	Fr. 12,480,000	Fr. 12,728,500	Fr. 12,878,103	Fr. 13,156,169	Fr. 16,046,941	Rijksmiddelb. scholen.
Communes.	3,946,810	4,420,335	5,142,751	6,067,553	6,173,562	
Établissements communaux.	Fr. 366,635	Fr. 363,251	Fr. 361,627	Fr. 354,272	Fr. 359,997	Gemeentelijke inrichtingen.
Provinces.	419,573	572,593	588,194	607,015	796,271	
Communes.	5,357,286	5,517,342	6,543,257	7,579,776	8,072,850	

(a) Y compris l'école moyenne d'Aix-la-Chapelle. — N. B. Il existe en outre un lycée provincial à Morlanwelz et huit lycées ou athénées communaux pour jeunes filles (Anvers, Bruxelles, Ixelles, Saint-Gilles, Schaerbeek, Liège, Mons et Gand). La population de ces établissements s'élevait au 31 décembre 1928 à 2,058 élèves (classes préparatoires : 25; humanités anciennes : 90; humanités modernes : 907). L'Etat n'ayant pas encore organisé l'enseignement moyen du degré supérieur pour jeunes filles, les établissements précités ne possèdent pas de statut légal. — (b) Non compris les élèves de l'école moyenne d'Aix-la-Chapelle et de la section d'athénée (supprimée en 1926) y annexée. — (c) Chiffres approximatifs.

(a) Met inbegrip van de middelbare school te Aken. — N. B. Er bestaat bovendien een provinciaal lyceum te Morlanwelz en acht gemeentelijke lycées of atheneums voor meisjes (Antwerpen, Brussel, Elsene, Sint-Gillis, Schaerbeek, Luik, Bergen en Gent). De bevolking dezer inrichtingen bedroeg op 31 December 1928 2,058 leerlingen (voorbereidende klassen : 15; oude humaniora : 90; moderne humaniora : 907). Daar de Staat het middelbaar onderwijs van den hoogerem graad voor meisjes nog niet heeft ingericht, hebben voornoemde inrichtingen geen wettelijk statuut. — (b) De leerlingen der middelbare school te Aken en der daaraan verbonden atheneumafdeeling (afgeschaft in 1926) niet megeteld. — (c) Benaderende cijfers.

I. — ENSEIGNEMENT MOYEN DU DEGRÉ INFÉRIEUR

Population des écoles moyennes

MIDDELBAAR ONDERWIJS VAN LAGEREN GRAAD

Evolving der middelbare scholen

(Source : Min. des Sciences et des Arts.)

(Bron : Min. van Kunsten en Wetenschappen.)

ETABLISSEMENTS	Provinces	Elèves inscrits au 31 déc. Leerlingen ingeschreven op 31 December			Elèves inscrits au 31 décembre 1928 Leerlingen ingeschreven op 31 December 1928					Provinces	INRICHTINGEN	
		1925	1926	1927	SECTION — AFDEELING							Tot.
					prépara- toire voorbe- reidende	moyenne middel- bare	gréco- latine Grieksch Latijn.	commer- ciale handel	autres andere			
A. Etablissements pour garçons — Inrichtingen voor jongens (b)												
Ecoles de l'Etat	Anvers . . .	2,444	2,193	1,897	1,301	428 ¹	17	83	—	1,829	Antwerpen.	Rijks- scholen
	Brabant . . .	3,929	3,641	3,665	2,384	1,041	50	162	—	3,637	Brabant.	
	Flandre occid.	1,901	1,720	1,491	917	508	30	43	13	1,511	West-Vlaand.	
	Flandre orient.	2,516	2,236	2,061	1,169	775	63	51	—	2,058	Oost-Vlaand.	
	Hainaut . . .	5,231	4,931	4,675	2,325	1,861	204	86	—	4,536	Henegouwen.	
	Liège	2,476	2,368	2,251	1,036	917	98	67	47	2,165	Luik.	
	Limbourg (a).	736	879	672	499	135	—	12	—	646	Limburg (a).	
	Luxembourg.	615	589	560	205	261	29	—	14	509	Luxemburg.	
Namur	1,087	1,101	1,081	462	534	69	—	—	1,065	Namen.		
Le Royaume	20,935	19,658	18,353	10,298	6,460	620	504	74	17,956	Het Rijk.		
Ecoles communales	Brabant . . .	1,293	1,268	1,343	815	322	—	—	10	1,147	Brabant.	Gemeente- scholen
	Liège	1,034	1,025	948	—	782	—	22	51	855	Luik.	
Le Royaume	2,327	2,293	2,291	815	1,104	—	22	61	2,002	Het Rijk.		
Ecoles patronnées	Flandre occid.	516	357	458	194	207	19	—	—	420	West-Vlaand.	Gepatron- neerde scholen
	Liège	58	68	111	—	75	—	—	—	75	Luik.	
	Limbourg . .	55	55	131	99	33	—	—	—	132	Limburg.	
Le Royaume	629	480	700	293	315	19	—	—	627	Het Rijk.		
Total général .	23,891	22,431	21,344	11,406	7,879	639	526	135	20,585	Algemeen totaal.		
B. Etablissements pour filles — Inrichtingen voor meisjes												
Ecoles de l'Etat	Anvers	876	792	711	481	163	—	45	—	689	Antwerpen.	Rijks- scholen
	Brabant . . .	3,076	2,917	2,978	1,821	751	104	106	106	2,888	Brabant.	
	Flandre occid.	808	795	779	535	162	18	29	—	744	West-Vlaand.	
	Flandre orient.	620	786	585	405	176	—	10	—	591	Oost-Vlaand.	
	Hainaut . . .	2,220	2,152	1,990	784	774	132	157	42	1,889	Henegouwen.	
	Liège	1,061	1,064	1,008	343	400	104	59	47	953	Luik.	
	Limbourg . .	215	210	216	130	63	—	12	—	205	Limburg.	
	Luxembourg.	102	104	80	—	65	—	—	12	77	Luxemburg.	
Namur	495	466	390	213	131	18	15	11	388	Namen.		
Le Royaume	9,473	9,286	8,737	4,712	2,685	376	433	218	8,424	Het Rijk.		
Ecoles provinciales et communales	Brabant . . .	1,335	1,368	1,521	742	307	46	—	176	1,271	Brabant.	Gemeente- en provinciale scholen
	Hainaut . . .	32	158	152	—	56	20	—	77	153	Henegouwen.	
Liège	1,330	1,202	1,218	—	848	—	—	317	1,165	Luik.		
Le Royaume	2,697	2,728	2,891	742	1,211	66	—	570	2,589	Het Rijk.		
Ecoles patronnées	Anvers	284	284	271	184	80	—	—	—	273	Antwerpen.	Gepatron- neerde scholen
	Limbourg . .	—	—	51	206	40	—	—	—	246	Limburg.	
Le Royaume	284	284	322	390	129	—	—	—	519	Het Rijk.		
Total général .	12,454	12,298	11,950	5,844	4,025	442	433	788	11,532	Algemeen totaal.		
Population totale (garçons et filles)	36,345	34,729	33,294	17,250	11,904	1,081	959	923	32,117	Totale bevolking (jongens en meisjes)		

(a) La 1^{re} et la 2^{me} années moyennes se confondent avec la 7^{me} et la 6^{me} latine aux athénées royaux de Tongres et de Hasselt. — (b) Non compris les élèves de l'école moyenne d'Aix-la-Chapelle (563 élèves en 1924; 297 en 1925; 261 en 1926; 295 en 1927 et 300 en 1928). — Un certain nombre de jeunes filles, autorisées à suivre les cours dans les établissements pour garçons, sont comprises dans les chiffres de cette rubrique. — (a) Het 1^e en het 2^e jaar der middelbare studien komen overeen met de Latijnsche septima en sexta der koninklijke atheneums te Hasselt en te Tongeren. — (b) De leerlingen der middelbare school te Aken (563 leerlingen in 1924; 297 in 1925; 261 in 1926; 295 in 1927 en 300 in 1928) niet inbegrepen. — Onder de cijfers dezer rubriek zijn een aantal meisjes begrepen, die de cursussen der inrichtingen voor jongens mogen volgen.

II. ENSEIGNEMENT MOYEN DU DEGRÉ SUPÉRIEUR.

91

II. MIDDELBAAR ONDERWIJS VAN DEN HOGEREN GRAAD.

A. — Population des collèges provinciaux, communaux, patronnés et des sections d'athénée.

A. — Bevolking der gemeente-, provinciale en gepatroneerde colleges en der athénæum-afdeelingen.

(Source : Ministère des Sciences et des Arts.)

(Bron : Min. v. Kunsten en Wetensch.)

ÉTABLISSEMENTS.	COMMUNES.	Élèves inscrits au 31 décembre.				Élèves inscrits au 31 décembre 1928				GEMEENTEN.	INRICHTINGEN.
		Ingeschreven leerlingen op 31 December.				Ingeschreven leerlingen op 31 Dec. 1928.					
		1924.	1925.	1926.	1927.	Section préparatoire. Voorbereidende afdeling.	Humanités anciennes. Oude humaniora.	Humanités modernes. Moderne humaniora.	Tot.		
Athénée provincial du Centre		463	464	472	447	21	212	187	420	Prov. Athenæum van het Centrum.	
Athén. ou collèg. com.	Saint-Gilles . . .	781	872	858	857	—	358	442	800	Sint-Gillis . . .	
	Schaerbeek . . .	473	507	512	500	9	198	221	428	Schaerbeek . . .	
	Beeringen	147	147	185	213	108	69	28	205	Beeringen	
	Total	1,401	1,526	1,555	1,570	117	625	691	1,433	Totaal.	
Collèges patronnés.	Gheel	207	217	292	252	120	127	—	247	Gheel	
	Hérenthals	175	269	256	229	98	102	19	219	Hérenthals	
	Courtrai	356	243	345	216	—	200	6	206	Kortrijk	
	Poperinghe	135	107	152	146	36	106	—	142	Poperinghe	
	Thielt	335	91	79	142	—	124	—	124	Thielt	
	Binche	182	112	113	125	12	110	—	122	Bing	
	Eupen	—	—	—	182	27	54	38	119	Eupen	
	Herve	138	163	130	177	32	147	—	179	Herve	
	Genck	126	126	84	70	13	31	25	69	Genck	
	Neerpelt	99	30	30	70	32	41	—	73	Neerpelt	
Total	1,753	1,358	1,481	1,609	370	1,042	88	1,500	Totaal.		
Sections d'athénées.	Forest	—	—	—	—	—	15	15	30	Vorst	
	Diest	55	78	91	78	—	63	22	85	Diest	
	Jodoigne	—	—	—	—	—	58	—	58	Geldenaken	
	Alost	—	—	—	58	—	29	33	62	Aalst	
	Soignies	—	—	—	—	—	29	2	31	Zinnik	
	Thuin	58	75	66	66	9	46	15	70	Thuin	
	Seraing	—	—	—	—	—	62	21	83	Seraing	
	Stavelot	63	63	64	68	—	50	20	70	Stavelot	
	Bouillon	40	46	38	27	—	19	11	30	Bouillon	
	Marche	—	—	—	—	—	38	10	48	Marche	
Virton	80	76	79	77	—	58	16	74	Virton		
Total	296	338	338	374	9	467	165	641	Totaal.		
Total général	3,913	3,686	3,846	4,000	517	2,346	1,131	3,994	Algem. totaal.		

Humanités anciennes. Élèves inscrits. — Oude humaniora. Ingeschreven leerlingen.

ÉTABLISSEMENTS.	le 31 décembre 1926.			le 31 décembre 1927.			le 31 décembre 1928.			INRICHTINGEN.
	op December			op December			op December			
	Classes communes. Gemeene klassen.	Classes greco-latines. Grieksch-latijnsche klassen.	Classes latines. Latijnsche klassen.	Classes communes. Gemeene klassen.	Classes greco-latines. Grieksch-latijnsche klassen.	Classes latines. Latijnsche klassen.	Classes communes. Gemeene klassen.	Classes greco-latines. Grieksch-latijnsche klassen.	Classes latines. Latijnsche klassen.	
Athénée prov. du Centre	47	158	15	47	151	17	47	154	11	Prov. Athenæum v. het Centrum.
Collèges communaux	177	331	140	129	350	150	148	332	145	Gemeente colleges, Gepatroneerde colleges.
Collèges patronnés	254	707	—	281	773	—	279	763	—	Gepatroneerde colleges.
Sections d'athénées	104	130	25	74	155	31	118	296	53	Athénæum-afdeelingen.
Total	582	1,326	180	531	1,429	198	592	1,545	209	Totaal.

N. B. = Dans les chiffres de 1928, sont comprises 75 jeunes filles admises à suivre les cours (10 pour l'athénée provincial du Centre et 65 pour les sections d'athénée). — Onder de cijfers voor 1928, zijn begrepen 75 meisjes die de cursussen mogen volgen (10 voor het provinciaal athénæum van het Centrum en 65 voor de athénæum-afdeelingen.)

II. — ENSEIGNEMENT MOYEN DU DEGRÉ SUPÉRIEUR

B. Population des athénées royaux (a)

II. — MIDDELBAAR ONDERWIJS VAN DEN HOOGEREN GRAAD

B. Bevolking der koninklijke athenæums (a)

(Source : Minist. des Scienc. et des Arts)

(Bron : Min. van Kunsten en Wetenschappen).

Communes	Elèves inscrits au 31 décembre Leerlingen ingeschreven op 31 December				Elèves inscrits au 31 décembre 1928 Leerlingen ingeschreven op 31 December 1928				Gemeenten
	1924	1925	1926	1927	Section pré- paratoire (b) Voorbereid. afdeeling (b)	Humanités anciennes Oude humaniora	Humanités modernes Moderne humaniora	Tot.	
Antwerpen	900	899	814	816	—	261	537	798	Antwerpen.
Malines	266	269	257	232	—	75	148	223	Mechelen.
Bruxelles	594	604	575	550	23	200	286	509	Brussel.
Ixelles	776	778	696	750	—	377	377	754	Elsene.
Louvain	401	424	349	323	29	105	192	326	Leuven.
Nivelles	289	275	255	266	35	105	118	258	Nijvel.
Tirlemont	265	268	267	254	—	87	128	215	Thienen.
Bruges	198	204	194	171	13	61	83	157	Brugge.
Ostende	416	446	483	446	26	126	270	422	Oostende.
Gand	413	449	462	433	14	200	188	402	Gent.
Ath.	172	123	92	90	—	60	36	96	Aat.
Charleroi	627	614	596	552	50	220	265	535	Charleroi.
Chimay	205	212	181	176	10	64	89	163	Chimay.
Mons	475	464	466	414	21	225	134	380	Bergen.
Tournai	266	258	237	204	—	76	107	183	Doornijk.
Huy	193	165	170	183	—	134	62	196	Hoei.
Liège	836	790	740	713	—	524	187	711	Luik.
Malmédy	184	180	189	178	27	108	43	178	Malmédy.
Verviers	191	206	225	247	—	112	120	232	Verviers.
Hasselt	217	267	269	265	—	71	179	250	Hasselt.
Tongres	177	194	208	211	29	91	75	195	Tongeren.
Arlon	252	230	210	217	21	89	95	205	Aarlen.
Dinant	116	126	133	120	9	29	64	102	Dinant.
Namur	219	232	212	209	—	113	102	215	Namen.
Le Royaume.	8,648	8,677	8,280	8,020	307	3,513	3,885	7,705(c)	Het Rijk.

Humanités anciennes. Élèves inscrits — Oude humaniora. Ingeschreven leerlingen.

Communes	le 31 déc. 1926 den 31 Dec.			le 31 déc. 1927 den 31 Dec.			le 31 déc. 1928 den 31 Dec.			Gemeenten
	Classes communes	Classes gréco- latines	Classes latines	Classes communes	Classes gréco- latines	Classes latines	Classes commune	Classes gréco- latines	Classes latines	
	Gemeene klassen	Grieksch- Latijnsche klassen	Latijnsche klassen	Gemeene klassen	Grieksch- Latijnsche klassen	Latijnsche klassen	Gemeene klassen	Grieksch- Latijnsche klassen	Latijnsche klassen	
Antwerpen	67	133	28	67	151	35	50	162	49	Antwerpen.
Malines	24	38	5	23	37	5	28	44	3	Mechelen.
Bruxelles	50	120	36	40	115	43	34	121	45	Brussel.
Ixelles	88	189	82	78	201	108	71	209	97	Elsene.
Louvain	28	64	8	28	64	9	23	73	9	Leuven.
Nivelles	34	45	12	22	65	16	23	68	14	Nijvel.
Tirlemont	24	42	9	25	55	8	21	60	6	Thienen.
Bruges	23	33	10	15	37	12	16	33	12	Brugge.
Ostende	29	68	22	36	69	23	23	79	24	Oostende.
Gand	85	93	33	50	129	31	42	128	30	Gent.
Ath.	12	30	8	7	31	8	19	35	6	Aat.
Charleroi	70	117	37	61	122	29	56	132	32	Charleroi.
Chimay	20	30	20	13	36	20	11	41	12	Chimay.
Mons	65	130	90	35	128	89	42	114	69	Bergen.
Tournai	26	61	13	6	63	12	14	54	8	Doornijk.
Huy	22	66	15	29	79	11	33	91	10	Hoei.
Liège	128	220	162	106	244	163	84	265	175	Luik.
Malmédy	28	67	8	21	76	6	21	80	7	Malmédy.
Verviers	29	63	24	16	65	28	22	60	30	Verviers.
Hasselt	14	56	4	15	52	3	9	59	3	Hasselt.
Tongres	25	54	—	26	65	—	21	70	—	Tongeren.
Arlon	30	35	14	28	51	10	27	53	9	Aarlen.
Dinant	15	23	6	9	26	4	3	25	1	Dinant.
Namur	39	57	24	22	71	18	14	78	21	Namen.
Le Royaume.	975	1,834	670	778	2,032	691	707	2,134	672	Het Rijk.

(a) Non compris les élèves des sections d'athénées annexées aux écoles moyennes de l'Etat. — (b) Ancienne 7^e des athénées. — (c) Y compris 216 jeunes filles admises à suivre les cours.

(a) De leerlingen der aan de Rijksmiddelbare scholen verbonden athenaeum-afdeelingen niet inbegrepen. — (b) Vroegere septima der athenaeums. — (c) Met inbegrip van 216 meisjes toegelaten tot de cursussen.

(Source : Min. des Sciences et des Arts.)

(Bron : Min. van Kunsten en Wetenschappen.)

Universités et facultés.	1924-25	1925-26	1926-27	1927-28	1928-29	Universiteiten en faculteiten.	
I. — UNIVERSITÉS DE L'ÉTAT.						I. — RIJKSUNIVERSITEITEN.	
GAND	Philosophie et lettres (a)	137	132	101	112	176	Letteren en wijsbegeerte (a). Wetenschappen (b). Rechtswetenschap. Handelshoogeschool Geneeskunde (c). Technische scholen : voorbereidende. speciale.
	Sciences (b)	120	123	113	128	116	
	Droit	107	106	109	106	102	
	École de commerce.	42	43	34	45	58	
	Médecine (c)	283	253	223	185	168	
	Écoles techniques : préparatoires	608	589	587	524	559	
	spéciales	354	405	474	497	471	
Totaux.	Élèves belges	1,078	1,099	1,052	1,018	1,025	Belgische studenten. Vreemde »
	Élèves étrangers . . .	573	552	589	579	625	
Totaux généraux . . .	1,651	1,651	1,641	1,597	1,650	Algemeene totalen.	
LIÈGE	Philosophie et lettres (a)	297	303	265	267	324	Letteren en wijsbegeerte (a). Wetenschappen (b). Wetenschapp. : candidaten-ingen. Rechtswetenschap. Handelshoogeschool Geneeskunde. Technische scholen.
	Sciences (b)	449	317	353	341	426	
	Sciences : candidats ingénieurs	624	383	336	336	308	
	Droit	197	223	205	207	208	
	École de commerce.	394	327	330	343	392	
	Médecine	390	377	345	325	360	
	Écoles techniques . . .	486	479	460	459	440	
Totaux.	Élèves belges	1,698	1,713	1,650	1,654	1,706	Belgische studenten. Vreemde »
	Élèves étrangers . . .	1,139	696	644	624	752	
Totaux généraux . . .	2,837	2,409	2,294	2,278	2,458	Algemeene totalen.	
II. — UNIVERSITÉS LIBRES.						II. — VRIJE UNIVERSITEITEN.	
BRUXELLES.	Philosophie et lettres (a)	286	240	291	296	315	Letteren en wijsbegeerte (a). Wetenschappen (b). Wetenschapp. : candidaten-ingen. Rechtswetenschap. Handelshoogeschool Geneeskunde. Technische scholen. Scholen voor staatk. en sociale wetensch. School voor paedag.
	Sciences (b)	491	388	372	399	406	
	Sciences : candidats ingénieurs	—	78	—	97	—	
	Droit	204	196	233	266	278	
	École de commerce.	185	158	156	157	150	
	Médecine	445	359	390	413	437	
	Écoles techniques . . .	265	132	234	127	214	
	Écoles des sciences polit. et sociales . . .	120	86	95	118	158	
	École de pédagogie.	—	—	58	72	93	
	Totaux.	Élèves belges	1,802	1,449	1,568	1,658	
Élèves étrangers . . .		194	188	261	357	355	
Totaux généraux . . .	1,996	1,637	1,829	1,945	2,051	Algemeene totalen.	
LOUVAIN	Philosophie et lettres (a)	569	544	539	559	659	Letteren en wijsbegeerte (a). Wetenschappen (b). Wetenschapp. : candidaten-ingen. Rechtswetenschap. Handelshoogeschool Geneeskunde. Technische scholen. Scholen voor staatk. en sociale wetensch. Godgeleerdheid.
	Sciences (b)	428	504	487	494	465	
	Sciences : candidats ingénieurs	138	175	162	137	146	
	Droit	375	376	452	519	521	
	École de commerce.	201	186	173	182	206	
	Médecine	876	789	807	817	862	
	Écoles techniques . . .	660	613	642	700	720	
	Écoles des sciences polit. et sociales . . .	31	20	27	31	58	
	Théologie	86	84	105	112	118	
	Totaux.	Élèves belges	2,995	2,895	2,970	3,080	
Élèves étrangers . . .		369	396	424	471	542	
Totaux généraux . . .	3,364	3,291	3,394	3,551	3,755	Algemeene totalen.	

N. B. — Pour les détails, voir les *Rapports triennaux sur la situation de l'enseignement supérieur donné aux frais de l'Etat.*
 N. B. — Voor nadere bijzonderheden, zie *Rapports triennaux sur la situation de l'enseignement supérieur donné aux frais de l'Etat.*

Facultés.	1924-25	1925-26	1926-27	1927-28	1928-29	Faculteiten.
RELEVÉ GÉNÉRAL.						ALGEMEENE OPGAWE.
Philosophie et lettres (a)	1,289	1,219	1,254	1,306	1,567	Letteren en wijsbegeerte (a).
Sciences (b)	1,488	1,332	1,325	1,362	1,413	Wetenschappen (b).
Sciences : Candidats ingénieurs.	762	636	498	570	454	Wetenschappen : candidaat-ingen.
Droit	883	901	999	1,098	1,109	Rechtswetenschap.
Ecoles de commerce.	822	714	693	727	806	Handelshoogeschool.
Médecine (c)	1,994	1,778	1,765	1,740	1,827	Geneeskunde (c).
Ecoles techniques.	2,373	2,218	2,397	2,307	2,404	Technische scholen.
Théologie	86	84	105	112	118	Godgeleerdheid.
Ecoles des Sciences politiques et sociales	151	106	122	149	216	Scholen voor staatkunde en sociale wetenschappen.
Elèves belges	7,573	7,156	7,240	7,360	7,640	Belgische studenten.
Elèves étrangers	2,275	1,832	1,918	2,011	2,274	Vreemde
Totaux généraux.	9,848	8,988	9,158	9,371	9,914	Algemeene totalen.

Résultats des examens subis devant les facultés des quatre Universités du Royaume et devant les jurys constitués par le gouvernement pour l'obtention des diplômes de fin d'études (grades légaux).

Uitkomsten der examens afgelegd voor de faculteiten der vier universiteiten des Rijk en voor de door de regeering samengestelde commissies tot het verlenen van eind diploma's (wettelijke graden).

Nature des diplômes.	RÉCIPIENDAIRES — EXAMINANDI.								Aard der diploma's.	
	Inscrits — Ingeschreven.				Admis — Geslaagd.					
	1925	1926	1927	1928	1925	1926	1927	1928		
Docteur en philosophie et lettres.	Philosophie.	2	1	6	4	2	1	5	4	Wijsbegeerte. } Geschiedenis. } Classieke wijsbegeerte. } Romaansche philologie. } Germaansche philologie. } Doctor in de letteren en wijsbegeerte.
	Histoire.	12	15	18	13	9	12	17	12	
	Philosophie classique.	51	44	34	24	43	41	30	22	
	Philologie romane.	22	14	17	15	18	13	15	12	
Docteur en droit.	Philologie germanique.	14	30	19	22	13	28	12	21	Doktor in de rechtswetenschap } Doctor in de rechtswetenschap en candidaat-notaris (gelijktijdige graden). } Candidaat-notaris. } Id. (épr. examen voor doctor in de rechtsw.). } Doctor in de wis- en natuurkunde. } Dierkunde. } Plantkunde. } Delfstofkunde. } Scheikunde. } Doctor in de natuurwetenschappen.
	Docteur en droit et candidat-notaire (grades simultanés).	255	243	256	259	197	196	196	205	
Candidat-notaire.	Id. (épr. unique pour docteur en droit).	1	—	2	—	1	—	1	—	Apotheker. } Burgerlijk mijnbouwkundig ingenieur. } Ingenieur in de burgerlijke bouwkunde. }
	Docteur en sciences physiques et mathématiques.	49	44	52	60	34	26	31	37	
Docteur en sciences naturelles.	Zoologiques.	46	54	30	56	38	39	25	38	Doctor in de natuurwetenschappen. } Doctor in de geneesk., heel- en verloskunde. } Apotheker. } Burgerlijk mijnbouwkundig ingenieur. } Ingenieur in de burgerlijke bouwkunde. }
	Botaniques.	26	37	30	15	25	31	24	7	
	Minérales.	2	2	5	—	2	2	4	—	
	Chimiques.	5	2	2	1	5	2	2	1	
Docteur en médecine, chirurgie et accouchements.	Pharmacien.	1	—	—	—	1	—	—	—	Burgerlijk mijnbouwkundig ingenieur. } Ingenieur in de burgerlijke bouwkunde. }
	Ingénieur civil des mines.	22	22	18	16	22	19	16	16	
Ingénieur des constructions civiles.	Pharmacien.	383	309	295	291	350	282	269	249	Burgerlijk mijnbouwkundig ingenieur. } Ingenieur in de burgerlijke bouwkunde. }
	Ingénieur civil des mines.	90	85	82	78	90	78	75	75	
Totaux.	192	208	162	123	154	165	124	92	92	Totalen.
	28	22	27	18	20	20	25	15	15	
	1,201	1,132	1,055	995	1,024	955	871	806		

(a) Y compris à Gand, Liège et Louvain, les élèves des instituts d'art et d'archéologie; à Bruxelles, les élèves de la section de pédagogie; à Louvain, les élèves de l'institut supérieur de philosophie. — (b) Y compris à Gand, Bruxelles, Louvain, les élèves de la 1^{re} épreuve des candidatures combinées en sciences naturelles et en médecine; à Liège, les élèves de la candidature en sciences naturelles préparatoire à la médecine. — (c) Y compris à Gand, les élèves de l'Institut supérieur d'éducation physique.

N. B. — Les étudiants qui ont pris des inscriptions dans des facultés différentes sont comptés dans la faculté où ils se sont fait inscrire en ordre principal.

(a) Met inbegrip voor Gent, Luik en Leuven, van de leerlingen der instituten voor kunst en oudheidkunde; voor Brussel, van de leerlingen der pedagogie-afdeeling; voor Leuven, van de leerlingen van het hooger instituut voor wijsbegeerte. — (b) Met inbegrip voor Gent, Brussel en Leuven, van de leerlingen voor het 1^{ste} examen der vereenigde candidaturen in geneeskunde en natuurwetenschappen; voor Luik, van de leerlingen der voor de geneeskunde voorbereidende candidatuur in natuurwetenschappen. — (c) Met inbegrip voor Gent, van de leerlingen van het hooger instituut voor lichamelijke opvoeding.

N. B. — De studenten die zich in verschillende faculteiten hebben laten inschrijven zijn geteld in de faculteit waarin zij zich hoofdzakelijk lieten inschrijven.

I. — ACQUISITIONS — AANWINSTEN.

(Source : Ministère des Sciences et des Arts.)

(Bron : Min. van Kunsten en Wetenschappen.)

Spécifications	SECTION I. — Imprimés AFDEELING I. — Drukwerken					Section II Manusc. et porte- feuilles	Section III Estampes	Section IV Pièces et médailles	Opsomming
	Livres et périodiques terminés. Boeken en vlotindigde tijdschriften	Périodiques en cours de publication. Verschijnende tijdschriften	TOTAL - TOTAAL		Cartes et plans. Landkaarten en plans	Afd. II Hand-schriften en porte-feuilles	Afd. III Prenten	Afd. IV Pennin-gen	
			des ouvrages 'werken aanwezig	des volumes boekdeelen					
Entrées :	1926								Aanwinsten :
A titre gratuit . . .	1,549	2,643	4,192	5,613	8	8	115	121	Kosteloos.
A titre onéreux . . .	330	985	1,315	1,651	47	18	6,792	258	Onder bezwar ^a titel.
Total . . .	1,879	3,628	5,507	7,264	55	26	6,907	379	Totaal.
Situation au 31 décembre . .	392,872	3,628	406,542	695,426	34,572	31,186	267,542	54,284	Toestand op 31 December.
Entrées :	1927								Aanwinsten :
A titre gratuit . . .	4,287	2,743	4,387	6,653	550	3	174	267	Kosteloos.
A titre onéreux . . .	1,845	987	1,847	2,541	11	11	3,812	133	Onder bezwar ^a titel.
Total . . .	6,132	3,730	6,234	9,194	561	14	3,986	400	Totaal.
Situation au 31 décembre . .	399,004	3,730	412,776	704,620	35,133	31,200	271,528	54,684	Toestand op 31 December.
Entrées :	1928								Aanwinsten :
A titre gratuit . . .	7,139	2,827	7,202	9,993	30	12	94	460	Kosteloos.
A titre onéreux . . .	7,908	1,050	7,992	10,390	256	53	17,770	1,131	Onder bezwar ^a titel.
Total . . .	15,047	3,877	15,194	20,383	286	65	17,864	1,591	Totaal.
Situation au 31 décembre . .	414,051	3,877	427,970	725,003	35,419	31,265	289,392	56,275	Toestand op 31 December.

II. — FONCTIONNEMENT — WERKING.

Spécifications	Section des imprimés - Drukwerkenafdeeling				Section des manuscrits Handschriftenafdeel.		Opsomming	
	NOMBRE - AANTAL		LECTEURS - LEZERS		Ouvrages communi- qués ou prêtés Ter inzage gegeven of uitgeleende werken	Travail- leurs ou visiteurs Werkers of bezoekers		
	des séances zittingen	des auto- risations toegangs- vergunning- gen	Nombre absolu Absoluut getal	Moyenne par jour Gemid- delde per dag				
1927								
Salle de lecture du jour	296	7,261	48,981	165	50,611	2,020	5,427	Dagleeszaal.
Salle de lecture du soir	290		9,599	33	17,114	—	—	Avondleeszaal.
Salle de travail	296	23	2,741	9	5,021	—	—	Werkzaal.
Salle des périodiques	295	1,772	18,796	64	—	—	—	Zaal der tijdschriften.
Salle d'exposition	296	—	—	19	—	5,640	—	Zaal van tentoonstell.
Prêts à domicile	296	—	1,573	5	3,981	—	97	Uitleeningen.
Cartes et plans	296	—	195	1	274	—	—	Landkaarten en plans.
1928								
Salle de lecture du jour	296	7,139	49,828	168	50,999	2,263	7,001	Dagleeszaal.
Salle de lecture du soir	294		9,849	34	18,001	—	—	Avondleeszaal.
Salle de travail	297	30	3,323	11	4,867	—	—	Werkzaal.
Salle des périodiques	284	1,866	18,708	66	—	—	—	Zaal der tijdschriften.
Salle d'exposition	120	—	—	31	—	3,746	—	Zaal van tentoonstell.
Prêts à domicile	296	—	1,910	7	4,298	—	155	Uitleeningen.
Cartes et plans	296	—	244	1	502	—	—	Landkaarten en plans.

N. B. — La section des estampes a reçu 513 visiteurs (pièces communiquées 1,130) en 1927 et 747 visiteurs (pièces communiquées 2,605) en 1928. La section des médailles a reçu 697 visiteurs (pièces communiquées 810) en 1927 et 684 visiteurs (pièces communiquées 788) en 1928.

F. B. — De prentenafdeeling heeft 513 bezoekers gehad (ter inzage verstrekte stukken 1,130) in 1927 en 747 in 1928 (ter inzage verstrekte stukken 2,605). De penningafdeeling heeft 697 bezoekers gehad (ter inzage verstrekte stukken 810) in 1927 en 684 in 1928 (ter inzage verstrekte stukken 788).

PROVINCES	Bibliothèques reconnues Erkende bibliotheken				Livres en biblio- thèque Boeken aanwezig	Prêts Uit- leeningen	Lec- teurs Lezers	Communes dépourvues de biblio- thèque Gemeenten zonder bibliotheek	PROVINCIES
	Commu- nales Gemeen- telijke	Adoptées Aangenom- en	Libres Bijzon- dere	TOTAL TOTAAL					
1926									
Anvers	106	116	222	405,066	988,177	—	—	Antwerpen.	
Brabant	100	162	262	486,171	1,249,933	—	—	Brabant.	
Flandre occidentale.	71	110	181	298,526	405,757	—	—	West-Vlaanderen.	
Flandre orientale . .	61	157	218	317,812	720,455	—	—	Oost-Vlaanderen.	
Hainaut	121	157	278	589,772	1,041,287	—	—	Henegouwen.	
Liège	171	177	348	548,288	1,095,895	—	—	Luik.	
Limbourg	82	70	152	120,484	256,327	—	—	Limburg.	
Luxembourg	76	118	194	139,769	178,126	—	—	Luxemburg.	
Namur	73	133	206	165,326	283,237	—	—	Namen.	
Le Royaume.	861	1,200	2,061	3,071,214	6,219,194	485,398	1,152	Het rijk.	
Intervention de l'Etat : volumes envoyés : 101,880. — Subsidés en espèces : 485,700 francs. Bijdrage van den Staat : aan boeken : 101,880. — Geldelijke bijdragen : 485,700 frank.									
1927									
Anvers	112	120	232	439,061	1,079,839	73,723	8	Antwerpen.	
Brabant	104	168	272	527,168	1,323,331	71,494	155	Brabant.	
Flandre occidentale.	77	122	199	329,242	449,757	44,227	91	West-Vlaanderen.	
Flandre orientale . .	61	164	225	347,740	773,307	48,394	131	Oost-Vlaanderen.	
Hainaut	124	155	279	641,068	1,131,947	64,522	241	Henegouwen.	
Liège	176	182	358	580,971	1,206,713	136,027	138	Luik.	
Limbourg	85	71	156	132,954	267,868	23,251	66	Limburg.	
Luxembourg	80	115	195	155,946	192,299	19,992	72	Luxemburg.	
Namur	76	135	211	185,530	315,865	23,629	177	Namen.	
Le Royaume.	895	1,232	2,127	3,339,680	6,740,926	605,259	1,079	Het Rijk.	
Intervention de l'Etat : volumes envoyés : 77,763. — Subsidés en espèces : 505,200 francs. Bijdrage van den Staat : aan boeken : 77,763. — Geldelijke bijdragen : 505,200 frank.									
1928									
Anvers	30	91	117	464,230	1,193,209	77,739	5	Antwerpen.	
Brabant	105	24	165	578,291	1,417,275	73,865	122	Brabant.	
Flandre occidentale.	11	70	121	350,073	570,243	49,113	94	West-Vlaanderen.	
Flandre orientale . .	16	54	144	358,559	835,614	46,597	124	Oost-Vlaanderen.	
Hainaut	80	52	168	717,741	1,326,901	69,402	212	Henegouwen.	
Liège	155	21	179	639,431	1,325,973	129,468	141	Luik.	
Limbourg	53	36	72	147,656	304,250	25,755	58	Limburg.	
Luxembourg	51	25	104	154,397	194,658	17,603	79	Luxemburg.	
Namur	50	27	133	205,116	350,507	28,280	155	Namen.	
Le Royaume.	551	400	1,203	2,154	3,615,494	7,518,630	517,822	990	Het Rijk.
Intervention de l'Etat : volumes envoyés : 80,824. — Indemnités aux bibliothécaires : 513,363 francs. Bijdrage van den Staat : aan boeken : 80,824. — Toelagen aan de bibliothecarissen : 513,363 frank.									

(Source : Min. des Sciences et Arts.)

(Bron : Min. van Kunsten en Wetensch.)

Spécifications.	1924-25		1925-26		1926-27		1927-28		1928-29		Opsomming.
	H. M.	F. V.	H. M.	F. V.	H. M.	F. V.	H. M.	F. V.	H. M.	F. V.	
I. — Académie royale des Beaux-Arts d'Anvers.											
I. — Koninklijke Academie voor Schoone Kunsten te Antwerpen.											
A. — NOMBRE D'ÉLÈVES PAR COURS — AANTAL LEERLINGEN PER CURSUS.											
Application de l'art à l'industrie	37	1	30	—	41	—	30	—	27	—	Toepassing van de kunst op de nijverheid.
Architecture civile	99	—	87	2	72	2	70	2	72	1	Burgerlijke bouwkunde.
Gravure en taille-douce	—	—	2	—	2	—	2	—	1	—	Kopergraveerkunst.
Gravure sur bois	—	—	2	1	1	—	2	1	2	—	Houtgraveerkunst.
Peinture de paysage et animaux	3	1	3	1	5	4	10	4	10	5	Dieren- en landschapsschilderkunst.
Peinture et dessin d'après nature et d'après l'antique	129	31	99	33	93	28	90	27	91	36	Schilder- en teekenkunst naar de natuur of de antieken.
Principes du dessin de figures	127	25	99	25	94	23	72	28	93	29	Grondbeginselen der figuurteekenkunst.
Principes du dessin d'ornement	118	—	95	—	144	12	147	26	134	23	Grondbeginselen der ornamentale teekenkunst.
Sculpture-ornement	21	—	26	—	31	—	28	—	23	—	Ornamentele sculptuur.
Sculpture-statuaire	13	—	25	—	23	—	30	1	28	2	Beeldhouwkunst.
Totaux.	547	58	468	62	506	69	481	89	481	99	Totalen.
B. — CLASSEMENT DES ÉLÈVES PAR PROFESSION — INDEELING VAN DE LEERLINGEN NAAR HET BEROEP.											
Architectes et dessinateurs	66	1	72	1	93	—	71	2	76	1	Bouwkundigen en teekenaars.
Brodeurs	1	—	4	—	—	1	—	—	—	—	Borduurders.
Charpentiers et menuisiers	7	—	9	—	11	—	11	—	15	—	Timmerlieden en schrijnwerk.
Chaudronniers et ferblantiers	4	—	—	—	1	—	—	—	2	—	Koper- en blikslagers.
Doreurs	—	—	2	—	1	—	1	—	3	—	Vergulders.
Ebénistes	11	—	14	—	9	—	12	—	17	—	Ebenisten.
Forgerons et mécaniciens	11	—	6	—	3	—	8	—	5	—	Smeden en mecaniciens.
Graveurs	18	—	17	—	15	—	14	1	12	3	Graveerders.
Imprimeurs et relieurs	5	—	8	—	5	—	—	—	7	—	Drukkers en boekbinders.
Métiers divers	83	3	63	7	80	7	40	9	53	19	Diverse vakken.
Orfèvres et ciseleurs	3	—	5	—	6	—	2	—	3	—	Goudsmeden en ciseleerders.
Plafonneurs et maçons	5	—	6	—	8	—	4	—	9	—	Plakkers en metselaars.
Peintres artistes	27	5	21	6	40	14	57	16	61	15	Kunstschilders.
Peintres décorateurs	53	1	55	—	10	1	16	—	15	1	Decoratieschilders.
Sculpteurs ornementalistes	20	—	7	—	19	—	31	—	29	—	Ornamentmakers.
Sculpteurs statuaires	43	—	53	—	37	—	31	—	28	2	Beeldhouwers.
Taillleurs de pierre et marbriers	6	—	6	—	5	—	2	—	5	—	Steenhouwers en marmarwerkers.
Tapissiers	1	—	3	—	6	—	4	—	3	—	Stoffeerders.
Autres professions	8	—	8	—	3	—	3	—	5	—	Andere beroepen.
Carrières non encore déterm.	175	48	109	48	154	46	174	61	133	58	Nog niet bepaalde beroepen.
Totaux.	547	58	468	62	506	69	481	89	481	99	Totalen.

II. — Autres académies et écoles de dessin — Andere academies et teekenscholen.

Provinces.	1926-1927				1927-1928				1928-1929				Provinces.
	Etablissements. Inrichtingen.	Elèves. - Leerlingen.			Etablissements. Inrichtingen.	Elèves. - Leerlingen.			Etablissements. Inrichtingen.	Elèves. - Leerlingen.			
		Garçons Jongens	Filles. Meisjes.	Tot.		Garçons Jongens	Filles. Meisjes.	Tot.		Garçons Jongens	Filles. Meisjes.	Tot.	
Anvers . . .	9	2,065	11	2,076	10	1,969	117	2,086	9	1,986	74	2,060	Antwerpen.
Brabant. . .	15	2,865	551	3,416	15	2,697	564	3,261	15	2,581	560	3,141	Brabant.
Fl. occident.	11	861	291	(a) 1,327	11	1,019	39	(a) 1,253	11	1,092	87	1,179	West-Vlaand.
Fl. orientale.	17	3,093	132	3,225	14	1,908	7	1,915	15	2,585	216	2,801	Oost-Vlaand.
Hainaut. . .	4	340	43	383	4	311	58	369	4	115	9	124	Henegouwen.
Liège	3	368	136	504	3	446	149	595	3	498	173	671	Luik.
Limbourg. .	3	387	—	387	3	363	6	369	3	401	—	401	Limburg.
Luxembourg	2	122	28	150	2	124	25	149	2	111	45	156	Luxemburg.
Namur	1	81	25	106	1	76	28	104	1	76	31	107	Namen.
Le Royaume.	65	10 182	1,217	(a) 11,574	63	8,913	993	(a) 10,101	63	9,445	1,195	10,640	Het Rijk.

(a) Y compris 175 élèves en 1926-27 et 195 élèves en 1927-28 qui n'ont pas été répartis par sexe. — (a) Met inbegrip van 175 leerlingen in 1926-27 en 195 leerlingen in 1927-28, die niet werden ingedeeld per geslacht.

CONSERVATOIRES
ET ÉCOLES DE MUSIQUE.
(Source : Min. des Sciences et des Arts.)

CONSERVATORIUMS
EN MUZIEKSCHOLEN,
(Bron : Min. van Kunsten en Wetensch.)

I. — Conservatoires royaux de musique.						I. — Koninklijke conservatoriums.							
CONSERVATOIRES	NOMBRE D'ÉLÈVES EN :					AANTAL LEERLINGEN IN :					CONSERVATORIUMS.		
	1924-25	1925-26	1926-27	1927-28	1928-29	1924-25	1925-26	1926-27	1927-28	1928-29			
Bruxelles } Hommes	292	268	278	284	265	Man. { Brussel.							
Femmes	339	321	319	385	315	Vr. {							
Gand } Hommes	291	254	268	239	189	Man. { Gent.							
Femmes	372	339	312	258	224	Vr. {							
Liège } Hommes	230	193	166	169	180	Man. { Luik.							
Femmes	194	180	164	168	180	Vr. {							
Anvers } Hommes	662	631	525	485	409	Man. { Antwerpen.							
Femmes	775	736	658	613	656	Vr. {							
Les quatre } Hommes	1,475	1,346	1,237	1,177	1,043	Man. { De vier con-							
conservat. } Femmes	1,680	1,576	1,453	1,424	1,375	Vr. { servatoriums.							
II. — Autres conservatoires et écoles de musique — Andere conservatoriums en muziekscholen.													
Provinces.	1926-1927				1927-1928				1928-1929				Provinces.
	Etablis- sements. Inrich- tingen.	Élèves. - Leerlingen.			Etablis- sements. Inrich- tingen.	Élèves. - Leerlingen.			Etablis- sements. Inrich- tingen.	Élèves. - Leerlingen.			
		Garçons Jongens	Meisjes. Meisjes.	Tot.		Garçons Jongens	Filles. Meisjes.	Tot.		Garçons Jongens	Filles. Meisjes.	Tot.	
Anvers	11	1,390	1,458	2,848	12	1,419	1,277	2,696	14	1,758	1,247	3,005	Antwerpen.
Brabant	20	2,918	3,546	6,464	20	2,635	3,270	5,905	20	2,664	3,188	5,852	Brabant.
Fl. occidentale	9	1,082	1,324	(a) 2,488	10	1,270	1,043	(a) 2,674	10	1,237	1,422	2,659	West-Vlaand.
Fl. orientale	13	1,547	1,405	2,952	13	1,199	1,229	2,428	12	879	990	1,869	Oost-Vlaand.
Hainaut	52	4,173	3,640	7,813	51	4,241	3,618	7,859	53	4,485	3,955	8,440	Henegouwen.
Liège	3	509	615	1,124	3	484	591	1,075	3	558	725	1,283	Luik.
Limbourg	2	225	286	511	2	293	380	673	2	249	300	549	Limburg.
Luxembourg	1	103	101	204	1	98	95	193	1	119	113	232	Luxemburg.
Namur	6	504	610	1,114	6	552	645	1,197	6	553	648	1,201	Namen.
Le Royaume.	117	12,451	12,985	(a) 25,518	118	12,191	12,148	(a) 24,700	121	12,502	12,588	25,090	Het Rijk.

EXPOSITIONS GÉNÉRALES DES BEAUX-ARTS :
ARTISTES EXPOSANTS

ALGEMEENE TENTOONSTELLINGEN VOOR SCHOONE KUNSTEN :

(Source : Id.)

EXPOSEERENDE KUNSTENAARS

(Bron : Id.)

Exposants.	1923		1924		1925		1926		1927		1928		Exposanten.
	Anvers. Antwerp.	Liège. Luik.	Gand. Gent.	Anvers. Antwerp.	Liège. Luik.	Gand. Gent.	Anvers. Antwerp.	Liège. Luik.	Bruxelles. Brussel.	Bruxelles. Brussel.			
	H.M.	F.V.	H.M.	F.V.	H.M.	F.V.	H.M.	F.V.	H.M.	F.V.	H.M.	F.V.	
Artistes belges domiciliés en Belgique.	301	48	285	52	387	68	198	29	104	14	244	13	Belgische kunstenaars in België gedomicilieerd
Artistes étrangers ou belges domiciliés à l'étranger.													Belgische of vreemde kunstenaars gedomicil. in den vreemde.
Allemagne	—	—	—	—	—	—	—	—	—	—	—	—	Duitschland.
Espagne	—	—	—	—	—	—	—	—	—	—	—	—	Spanje.
France	9	1	61	15	74	8	7	1	8	2	117	12	Frankrijk.
Grande-Bretagne et Irlande	1	—	1	—	—	—	—	—	—	—	—	—	Gr. Brit. en Ierland.
Italie	—	—	2	—	—	—	—	—	—	—	—	—	Italië.
Pays-Bas	11	—	1	—	19	—	19	—	—	—	—	—	Nederland.
Autres pays	5	—	60	—	23	—	1	—	—	—	—	—	Andere landen.
TOTAL	327	49	410	67	503	76	225	30	112	16	361	25	Totaal.

(a) Y compris 8a élèves en 1926-1927 et 36r élèves en 1927-28 qui n'ont pas été répartis par sexe. — Met inbegrip van 8a leerlingen in 1926-27 en 36r leerlingen in 1927-28 die niet werden ingedeeld per geslacht.

Spécifications — Opsomming	Journaux et écrits périodiques publiés dans les provinces de Kranten en tijdschriften verschijnende in de provincies									
	Anvers Antwerpen	Brabant	Flandre Occidentale West-Vlaanderen	Flandre Orientale Oost-Vlaanderen	Hainaut Henegouwen	Liège - Luik	Limbourg Limburg	Luxembourg Luxemburg	Namur - Namen	Le Royaume Het Rijk
Quotidiens (a) Dagbladen										
Politiques - Politieke . . .	9	15	—	9	12	9	—	2	2	58
Financiers - Financieele . .	1	10	—	—	—	1	—	—	—	12
Agric., commerc., indust. Landb., handel, nijverh.	—	—	—	—	—	—	—	—	—	—
Divers - Diverse	1	6	—	—	1	4	—	—	—	12
Tot.	11	31	—	9	13	14	—	2	2	82
Non quotidiens (b) Niet dagel. verschijn.										
Politiques - Politieke . . .	37	41	47	68	16	29	17	7	22	284
Financiers - Financieele . .	12	177	—	2	4	11	1	1	1	209
Agric., commerc., indust. Landb., handel, nijverh.	9	24	6	6	11	8	5	2	4	75
Divers - Diverse	86	146	31	35	69	47	6	13	14	447
Tot.	144	388	84	111	100	95	29	23	41	1,015
Autres périodicités. Andere periodicititeit										
Politiques - Politieke . . .	21	30	7	10	10	12	5	1	—	96
Financiers - Financieele . .	—	16	—	—	1	6	—	—	—	23
Agric., commerc., indust. Landb., handel, nijverh.	3	36	11	2	29	23	1	1	6	112
Divers - Diverse	143	222	61	70	76	65	16	14	32	699
Tot.	167	304	79	82	116	106	22	16	38	930
Relevé général. Algemeene opgave										
Politiques - Politieke . . .	67	86	54	87	38	50	22	10	24	438
Financiers - Financieele . .	13	203	—	2	5	18	1	1	1	244
Agric., commerc., indust. Landb., handel, nijverh.	12	60	17	8	40	31	6	3	10	187
Divers - Diverse	230	374	92	105	146	116	22	27	46	1,158
Tot.	322	723	163	202	229	215	51	41	81	2,027
	Années antérieures — Voorgaande jaren									
Quotidiens (a) Dagbladen	1919	1920	1921	1922	1923	1924	1925	1926	1927	1928
Politiques - Politieke . . .	66	65	62	61	66	64	67	67	68	58
Financiers - Financieele . .	7	11	5	5	4	6	5	5	7	12
Agric., commerc., indust. Landb., handel, nijverh.	4	5	2	3	3	3	3	3	5	—
Divers - Diverse	3	4	7	4	5	5	3	4	8	12
Tot.	80	85	76	73	78	78	78	79	88	82
Non quotidiens. Niet dagel. verschijn.										
Politiques - Politieke . . .	134	184	235	249	282	323	331	331	372	380
Financiers - Financieele . .	83	112	125	134	151	149	164	183	191	232
Agric., commerc., indust. Landb., handel, nijverh.	54	88	113	122	158	172	180	198	237	187
Divers - Diverse	342	481	563	686	788	885	950	1,018	1,070	1,146
Tot.	613	865	1,036	1,191	1,379	1,529	1,625	1,730	1,870	1,945
Relevé général. Algemeene opgave										
Politiques - Politieke . . .	200	249	297	310	348	387	398	398	440	438
Financiers - Financieele . .	90	123	130	139	155	155	169	188	198	244
Agric., commerc., indust. Landb., handel, nijverh.	58	93	112	125	161	175	183	201	242	187
Divers - Diverse	345	485	573	690	793	890	953	1,022	1,078	1,158
Tot.	693	950	1,112	1,264	1,457	1,607	1,703	1,809	1,958	2,027

(a) Et six fois par semaine. — En zes maal per week.

(b) Paraissant au moins une fois par semaine. — Verschijnende minstens een maal per week.

(Source : Admin. des Postes.)

(Bron : Beheer van Posterijen.)

Spécifications — Opsomming	Journaux et écrits périodiques publiés dans les provinces de Kranten en tijdschriften verschijnende in de provincies									
	Anvers Antwerpen	Brabant	Flandre Occidentale West-Vlaanderen	Flandre Orientale Oost-Vlaanderen	Hainaut Henegouwen	Liège - Luik	Limbourg Limburg	Luxembourg Luxemburg	Namur - Namen	Le Royaume Het Rijk
Quotidiens (a) Dagbladen										
Politiques - Politieke . . .	9	17	—	9	11	8	—	2	2	58
Financiers - Financieele . .	1	7	—	—	—	1	—	—	—	9
Agric., commerc., indust. Landb., handel, nijverh.	—	—	—	—	—	—	—	—	—	—
Divers - Diverse . . .	1	10	—	—	1	4	—	—	—	16
Tot. . .	11	34	—	9	12	13	—	2	2	83
Non quotidiens (b) Niet dagel. verschijn.										
Politiques - Politieke . . .	43	33	47	70	15	29	20	5	23	285
Financiers - Financieele . .	9	179	—	3	4	9	—	1	1	206
Agric., commerc., indust. Landb., handel, nijverh.	19	17	10	4	11	12	4	4	4	85
Divers - Diverse . . .	90	161	37	42	66	38	3	13	15	465
Tot. . .	161	390	94	119	96	88	27	23	43	1,041
Autres périodicités. Andere periodiciteit										
Politiques - Politieke . . .	25	41	7	12	11	12	4	1	3	116
Financiers - Financieele . .	—	20	—	—	1	5	—	—	—	26
Agric., commerc., indust. Landb., handel, nijverh.	1	34	8	3	27	28	2	4	4	111
Divers - Diverse . . .	151	256	69	73	74	70	16	17	34	760
Tot. . .	177	351	84	88	113	115	22	22	41	1,013
Relevé général Algemeene opgave										
Politiques - Politieke . . .	77	91	54	91	37	49	24	8	28	459
Financiers - Financieele . .	10	206	—	3	5	15	—	1	1	241
Agric., commerc., indust. Landb., handel, nijverh.	20	51	18	10	38	40	6	8	8	199
Divers - Diverse . . .	242	427	106	112	141	112	19	30	49	1,238
Tot. . .	349	775	178	216	221	216	49	47	86	2,137
	Années antérieures — Voorgaande jaren									
Quotidiens (a) Dagbladen	1920	1921	1922	1923	1924	1925	1926	1927	1928	1929
Politiques - Politieke . . .	65	62	61	66	64	67	67	68	58	58
Financiers - Financieele . .	11	5	5	4	6	5	5	7	12	9
Agric., commerc., indust. Landb., handel, nijverh.	5	2	3	3	3	3	3	5	—	—
Divers - Diverse . . .	4	7	4	5	5	3	4	8	12	16
Tot. . .	85	76	73	78	78	78	79	88	82	83
Non quotidiens Niet dagel. verschijn.										
Politiques - Politieke . . .	184	235	249	282	323	331	331	372	380	401
Financiers - Financieele . .	112	125	134	151	149	164	183	191	232	232
Agric., commerc., indust. Landb., handel, nijverh.	88	113	122	158	172	180	198	237	187	196
Divers - Diverse . . .	481	563	686	788	885	950	1,018	1,070	1,146	1,225
Tot. . .	865	1,036	1,191	1,379	1,529	1,625	1,730	1,870	1,945	2,054
Relevé général Algemeene opgave										
Politiques - Politieke . . .	249	297	310	348	387	398	398	440	438	459
Financiers - Financieele . .	123	130	139	155	155	169	188	198	244	241
Agric., commerc., indust. Landb., handel, nijverh.	93	112	125	161	175	183	201	242	187	196
Divers - Diverse . . .	485	573	690	793	890	953	1,022	1,078	1,158	1,241
Tot. . .	950	1,112	1,264	1,457	1,607	1,703	1,809	1,958	2,027	2,137

(a) Et six fois par semaine. -- En zes maal per week.

(b) Paraissant au moins une fois par semaine. -- Verschijnende minstens een maal per week.

Ecoles primaires et d'adultes — Lagere scholen en scholen voor volwassenen

(Situation au 31 décembre — Toestand op 31 December) (a).

(Source : Min. des Sciences et des Arts.)

(Bron : Min. van Kunsten en Wetenschappen.)

Spécifications	1923	1926	1929				Opsoomming	
			Écoles communales Gemeentescholen	Écoles adoptées Aangenom. scholen	Écoles adoptables Aanneemb. scholen	TOT.		
A. Mutualités établies à l'école — Mutualiteitsverenigingen opgericht in de school								
Nombre de mutualités	de secours.	139	100	52	8	14	74	voor ondersteuning met gem. doel
	de retraite à but mixte.	1,543	1,169	722	74	47	843	
	Total.	1,709	1,290	797	86	61	944	Totaal.
Elèves des écoles prim. affiliés aux mutualités	de secours.	3,775	2,097	1,280	111	665	2,056	Leerl. der lag. schol. aangesl. bij de mutual.
	de retraite à but mixte.	36,611	30,654	17,644	2,480	931	21,055	
	Total.	41,605	34,032	21,384	2,852	1,596	25,832	Totaal.
Elèves des écoles d'adultes affiliés aux mutualités de retraite.	4,499	3,055	1,782	152	16	1,950	Leerl. der scholen v. volwassene ^a aangesl. bij de mutualiteitsv. v. rente.	
Adultes ne fréquentant pas l'école, affiliés aux mutualités de retraite.	84,985	88,177	57,399	1,886	3,428	62,713	Volwass. die n. schoolg. aangesl. bij de mutualiteitsver. voor rente.	
<i>Sommes versées (fr.) aux mutualités :</i>								
a. par les élèves des écoles primaires.	1,703,839	3,076,366	713,301	63,231	22,887	799,419	a. door de leerl. der lagere scholen.	
b. par les élèves des écoles d'adultes.	367,341	473,093	259,607	5,552	195	265,354	b. door de leerl. der schol. voor volw.	
c. par les adultes ne fréquentant pas les écoles.	10,784,242	10,412,005	3,817,560	98,584	121,003	4,037,147	c. door de volwassenen die niet schoolgaan.	
	Total.	12,855,422	13,961,464	4,790,468	167,367	144,085	5,101,920	Totaal.
B. Mutualités établies en dehors des écoles — Mutualiteitsverenigingen opgericht buiten de school								
Elèves des écoles prim. affiliés à des mutualités	de secours.	12,708	13,403	17,097	3,668	2,904	23,660	Leerl. der lag. schol. aangesl. bij de mutual.
	de retraite à but mixte.	17,013	15,449	8,923	1,910	1,368	12,201	
	Total.	33,037	33,482	30,651	6,323	5,255	42,229	Totaal.
Elèves des éc. d'adult. affiliés à des mutualités	de secours.	4,555	3,267	2,451	70	255	2,776	Leerl. der schol. voor volw. aangesl. bij de mutualit.
	de retraite à but mixte.	3,642	3,397	2,352	500	218	3,070	
	Total.	9,517	7,926	5,686	623	502	6,811	Totaal.

CAISSES D'ÉPARGNE établies sous le patronage d'administrations communales
SPAARKASSEN opgericht onder de bescherming der gemeentebesturen

VILLES STEDEN	ANNÉES JAREN	VERSEMENTS - INLAGEN			REMBOURSEMENTS TERUGBETALINGEN			Soldo à la fin de l'année Saldo einde Jaar		TAUX de l'intérêt. INTEREST
		Nombre Getal	Livrets ouverts. Geopende boekjes	Sommes Sommen	Nombre Getal	Livrets à éteints Afgeschr. boekjes	Sommes Sommen	Livr. rest. ouverts Boekjes blijvende in omloop	Sommes restant en dépôt Blijvende inlagen	
Alost Aalst	1923	650	42	253,590	161	49	141,806	711	1,081,576	3.60
	1924	581	22	178,632	159	78	203,519	655	1,056,690	3.60
	1925	701	39	196,354	166	80	227,980	614	1,025,064	4.00
	1926	614	20	197,053	180	72	238,677	562	958,376	4.00
	1927	732	27	312,217	115	40	184,514	549	1,086,079	4.00
Nivelles Nijvel	1923	1,248	166	1,542,810	757	161	1,321,621	1,627	5,352,463	3
	1924	1,245	130	1,825,221	670	136	1,258,601	1,521	5,919,082	3
	1925	1,101	80	1,595,515	735	141	1,321,644	1,560	6,192,954	3
	1926	921	71	1,533,103	814	244	1,574,195	1,395	6,151,922	3
	1927	1,080	269	1,942,068	702	97	1,532,292	1,567	6,561,698	3
1928	1,267	99	2,151,452	862	127	1,876,270	1,539	6,836,880	3	
Tournai Doornik	1923	13,373	757	2,795,199	4,497	513	2,603,766	17,695	9,136,289	3
	1924	12,358	625	2,544,976	4,011	556	2,700,804	17,613	9,249,664	3 1/2
	1925	12,019	691	2,593,291	4,782	572	2,543,852	17,732	9,656,079	4
	1926	10,772	685	3,085,984	5,335	492	3,360,760	17,909	9,740,372	4
	1927	12,006	690	4,056,480	4,318	356	2,688,970	18,243	11,513,934	4

(a) Statistique dressée tous les trois ans. — Statistiek opgemaakt om de drie jaar.

(Source : Min. des Sciences et des Arts.)

PROVINCES. PROVINCIEËN.	Nombre d'écoles. Aantal scholen.	POPULATION SCOLAIRE. SCHOOLBEVOLKING.			Écoles où l'épar- gne est pra- tiquée. Scholen waarin ge- spaard wordt.	ÉLÈVES — LEERLINGEN					
		Garçons. Jongens.	Filles. Meisjes.	TOT.		possédant un livret. die een spaarboekje hebben.		qui épargnent mais qui n'ont pas le livret de la Caisse d'Épargne. die sparen maar op geen boekje van de Spaarkas.		Garçons. Jongens.	Filles. Meisjes.
						Garçons. Jongens.	Filles. Meisjes.	Garçons. Jongens.	Filles. Meisjes.		
ÉCOLES GARDIENNES.											
Anvers — Antwerpen	365	18,630	18,698	37,328	135	1,722	1,999	146	231		
Brabant — Brabant	572	20,991	20,888	41,879	321	2,783	5,703	382	601		
Flandre occid. — West-Vlaand.	438	14,942	14,857	29,799	176	944	1,135	192	237		
Flandre orient. — Oost-Vlaand.	565	22,543	22,700	45,243	474	5,934	6,843	630	800		
Hainaut — Henegouwen	898	22,265	22,345	44,610	861	11,439	11,829	1,646	1,651		
Liège — Luik	403	10,532	11,004	21,536	305	2,720	3,006	406	389		
Limbourg — Limburg	169	5,648	5,977	11,625	72	497	584	165	199		
Luxembourg — Luxemburg . . .	164	2,673	2,773	5,446	116	918	1,007	214	214		
Namur — Namen	298	5,364	5,599	10,933	224	2,083	2,148	464	474		
<i>Écoles gardiennes :</i>											
<i>Bewaarscholen :</i>											
communales — gemeentelijke . .	1,391	39,325	37,602	76,927	1,084	12,649	14,651	1,647	1,567		
adoptées — aangenomen	1,214	47,242	48,418	95,660	733	7,657	8,976	1,050	1,401		
adoptables — aanneembare . . .	1,267	37,021	38,791	75,812	867	8,734	10,627	1,548	1,828		
Tot.	3,872	123,588	124,811	248,399	2,684	29,040	34,254	4,245	4,796		
ÉCOLES PRIMAIRES.											
Anvers — Antwerpen	724	65,594	65,589	131,183	545	31,122	31,668	471	723		
Brabant — Brabant	1,237	75,882	73,602	149,484	1,104	47,817	46,201	1,256	1,238		
Flandre occid. — West-Vlaand.	795	50,393	48,785	99,178	687	30,974	28,443	1,257	1,534		
Flandre orient. — Oost-Vlaand.	932	63,165	60,904	124,069	906	45,009	46,555	289	287		
Hainaut — Henegouwen	1,529	61,398	62,213	123,611	1,478	49,691	54,885	1,384	1,484		
Liège — Luik	1,186	45,701	46,009	91,710	1,138	32,504	33,031	678	481		
Limbourg — Limburg	500	26,227	26,022	52,249	428	17,721	17,099	555	394		
Luxembourg — Luxemburg . . .	725	13,318	13,293	26,611	683	11,217	10,818	504	611		
Namur — Namen	824	18,984	18,268	37,252	775	15,115	15,165	316	414		
<i>Écoles primaires :</i>											
<i>Lagere scholen :</i>											
communales — gemeentelijke . .	5,103	274,060	155,687	429,747	4,732	196,037	114,915	4,057	2,469		
adoptées — aangenomen	2,041	84,621	177,215	261,836	1,867	52,642	118,200	1,149	2,640		
adoptables — aanneembaar . . .	1,308	61,981	81,783	143,764	1,145	32,491	50,750	1,504	2,048		
Tot.	8,452	420,662	414,685	835,347	7,744	281,170	283,865	6,710	7,166		
ÉCOLES D'ADULTES.											
Anvers — Antwerpen	135	5,816	3,356	9,172	10	58	82	—	12		
Brabant — Brabant	190	5,325	3,719	9,044	15	139	312	—	66		
Flandre occid. — West-Vlaand.	107	930	2,726	3,656	17	53	291	4	8		
Flandre orient. — Oost-Vlaand.	122	2,261	3,683	5,944	37	47	356	—	—		
Hainaut — Henegouwen	294	4,842	838	5,680	107	1,114	244	34	6		
Liège — Luik	221	3,230	743	3,973	35	206	80	—	—		
Limbourg — Limburg	49	820	540	1,360	7	11	76	—	—		
Luxembourg — Luxemburg . . .	259	2,930	534	3,464	102	987	193	13	—		
Namur — Namen	214	2,569	496	3,065	58	548	166	2	4		
<i>Écoles d'adultes :</i>											
<i>Scholen voor volwassenen :</i>											
communales — gemeentelijke . .	1,250	25,035	6,005	31,040	314	3,075	604	53	63		
adoptées — aangenomen	52	1,785	1,360	3,145	7	23	54	—	14		
adoptables — aanneembare . . .	289	1,903	9,270	11,173	67	65	1,142	—	19		
Tot.	1,591	28,723	16,635	45,358	388	3,163	1,800	53	96		
Total gén. — Algem tot.	13,915	572,973	556,131	1,129,104	10,816	313,373	319,919	11,008	12,058		

N. B. — Cette statistique n'est dressée que tous les trois ans. — Deze statistiek wordt enkel om de drie jaar opgemaakt.

(Bron : Min. van Kunsten en Wetensch.)

Élèves qui épargnent. Leerlingen die sparen.	Écoles ou l'épargne n'est pas pratiquée. Scholen waarin niet gespaard wordt.	ÉLÈVES QUI N'ÉPARGNENT PAS. LEERLINGEN DIE NIET SPAREN.			MONTANT DE L'ÉPARGNE (FR.). BEDRAG VAN HET SPAARGELD (FR.).				TOTAL GÉNÉRAL. ALGEMEEN TOTAAL.
		Garçons. Jongens.	Filles. Meisjes.	TOT.	Versements effectués à Inlagen in				
					la Caisse Générale d'Épargne. de Algemeene Spaarkas.		d'autres institutions. andere inrichtingen.		
		Garçons. Jongens.	Filles. Meisjes.	TOT.	Garçons. Jongens.	Filles. Meisjes.	Garçons. Jongens.	Filles. Meisjes.	
BEWAARSCHOLEN.									
4,098	230	16,762	16,468	33,230	158,926	189,291	—	—	348,217
9,469	251	17,826	14,584	32,410	307,679	1,190,388	—	—	1,498,067
2,508	262	13,806	13,485	27,291	76,696	112,890	1,159	1,151	191,896
14,207	91	15,979	15,057	31,036	639,538	747,004	—	—	1,386,542
26,555	37	9,180	8,865	18,045	1,054,566	1,102,166	—	—	2,156,732
6,521	98	7,406	7,609	15,015	281,393	323,558	2	293	605,246
1,445	97	4,986	5,194	10,180	20,477	31,157	4,603	6,281	62,518
2,353	48	1,541	1,552	3,093	42,575	51,219	—	—	93,794
5,109	74	2,817	2,947	5,764	110,150	120,059	—	—	230,209
30,514	307	25,029	21,384	46,413	1,380,085	2,115,671	104	139	3,495,999
19,084	481	38,535	38,041	76,576	621,670	771,404	5,440	7,014	1,405,588
22,737	400	26,739	26,336	53,075	690,245	980,597	220	572	1,671,634
72,335	1,188	90,303	85,761	176,064	2,692,000	3,867,732	5,764	7,725	6,573,221
LAGERE SCHOLEN.									
63,984	179	34,001	33,198	67,199	3,594,607	3,827,971	7,619	31,376	7,461,573
96,512	133	26,809	26,163	52,972	5,324,738	5,175,180	2,253	1,570	10,503,741
62,208	108	18,162	18,808	36,970	2,037,497	1,969,994	3,734	3,816	4,015,041
92,140	26	17,867	14,062	31,929	6,187,116	7,162,029	644	—	13,349,789
107,444	51	10,323	5,844	16,167	5,297,455	5,612,684	—	—	10,910,139
66,694	48	12,519	12,497	25,016	3,680,859	3,638,212	—	9,872	7,328,943
35,769	72	7,951	8,529	16,480	917,157	925,354	1,968	28,257	1,872,736
23,150	42	1,597	1,864	3,461	579,598	670,223	128	417	1,250,366
31,010	49	3,553	2,689	6,242	1,039,261	978,861	12,005	31,041	2,061,168
317,478	371	73,966	38,303	112,269	20,962,096	12,914,437	13,016	8,781	33,898,330
174,640	174	30,830	56,366	87,196	4,712,394	11,603,539	3,256	56,024	16,375,213
86,793	163	27,986	28,985	56,971	2,983,798	5,442,532	12,079	41,544	8,479,953
578,911	708	132,782	123,654	256,436	28,658,288	29,960,508	28,351	106,349	58,753,496
SCHOLEN VOOR VOLWASSENEN.									
152	125	5,758	3,262	9,020	7,300	13,360	—	—	20,660
517	175	5,186	3,341	8,527	17,903	17,566	—	—	35,469
356	90	873	2,427	3,300	2,686	53,197	—	—	55,883
403	85	2,214	3,327	5,541	7,166	58,288	—	1,890	67,344
1,398	187	3,694	588	4,282	103,886	12,284	11,805	—	127,975
286	186	3,024	663	3,687	59,501	4,381	—	—	63,882
87	42	809	464	1,273	534	2,315	—	—	2,849
1,193	157	1,930	341	2,271	87,325	24,505	6,813	931	119,634
720	156	2,019	326	2,345	61,942	10,335	2,251	—	74,528
3,795	936	21,907	5,338	27,245	339,944	45,563	20,869	—	406,376
91	45	1,762	1,292	3,054	4,537	7,267	—	—	11,804
1,226	222	1,838	8,109	9,947	3,762	143,461	—	2,821	150,044
5,112	1,203	25,507	14,739	40,246	348,243	196,291	20,869	2,821	568,224
656,358	3,099	248,592	224,154	472,746	31,698,531	34,024,531	54,984	116,895	65,894,941

I. — Service de la Caisse d'Épargne.	1925.	1926.	1927.	1928.	1929.	I. — Dienst der Spaarkas.
<i>Bureaux ouverts.</i>						<i>Open bureelen.</i>
Administrat. centr. et succurs.; agences de la Banque Nation.	49	47	48	47	48	Centraal bestuur en succurs.; agentsch. der Nation. Bank.
Bureaux de poste	1,367	1,365	1,362	1,373	1,377	Postkantoren.
Total	1,416	1,412	1,410	1,420	1,425	Totaal.
<i>Librets créés.</i>						<i>Spaarboekjes geopend.</i>
Administrat. centrale et succurs.; agences de la Banque Nation.	19,173	16,300	18,350	16,792	18,769	Door centraal bestuur en succ.; agentsch. der Nationale Bank.
Bureaux de poste	289,267	260,018	281,904	280,897	299,111	Postkantoren.
Total	308,440	276,318	300,254	297,689	317,880	Totaal.
Soldés	155,131	157,495	142,504	140,404	139,640	Afbetaald.
Existant au 31 décembre :						Aanwezig op 31 December :
1° dans { de l'admin. centr., succurs. et agenc. de la Banque Nat. de poste	467,476 3,680,454	467,827 3,798,926	472,218 3,952,285	467,359 4,114,429	481,434 4,278,594	1° in de { v. het centraal best. en de succ. en agent- bureelen } schap. der Nat. Bank. der post.
Total	4,147,930	4,266,753	4,424,503	4,581,788	4,760,028	Totaal.
2° au profit { de particuliers. de communes, d'établiss. publics ou autres	4,140,300 7,630	4,259,251 7,502	4,417,471 7,032	4,574,835 6,953	4,753,157 6,871	2° op naam { particulieren. gemeenten, open- van } bare of andere in- stellingen.
<i>Nombre des versements (a).</i>						<i>Getal inlagen (a).</i>
Administr. centrale et succurs.; agences de la Banque Nation.	226,527	204,792	227,265	236,900	250,733	Centr. best. en succurs.; agent- schappen der Nationale Bank.
Bureaux de poste	2,549,892	2,406,466	2,865,665	3,189,097	3,628,494	Postkantoren.
Particuliers	2,773,978	2,609,063	3,090,532	3,423,550	3,876,738	Particulieren.
Communes, établiss. publics ou autres	2,441	2,195	2,398	2,447	2,489	Gemeenten, openbare en andere instellingen.
Total	2,776,419	2,611,258	3,092,930	3,425,997	3,879,227	Totaal.
<i>Nombre des remboursements (a).</i>						<i>Aantal terugbetalingen (a).</i>
Particuliers	840,294	969,990	749,702	789,535	759,031	Particulieren.
Communes, établiss. publics ou autres	2,285	2,059	2,494	1,963	2,072	Gemeenten, openbare en andere instellingen.
Total	842,579	972,049	752,196	791,498	761,103	Totaal.
<i>Carnets de rente belge.</i>						<i>Belgische rente-boekjes.</i>
Carnets créés	917	624	462	505	330	Geopend.
Carnets { Nombre existants. { Capital nominal (1,000 fr.)	105,056 497,899	99,697 470,603	92,096 428,693	84,186 387,077	78,736 362,060	Aantal. { Reeds bestaande. (1,000 fr.)
Mont. des versem. (1,000 fr.) (a) des comm., établ ^{ts} publ. ou autres	793,289 8,350	878,173 17,443	1,374,436 6,709	1,593,351 7,801	2,201,369 68,509	Bedrag der inlag ⁿ (1,000 fr.) (a) van de particulieren. van de gem., open. en and. inst.
Total	801,639	895,616	1,381,145	1,601,152	2,269,878	Totaal.
Solde des dépôts au 31 décembre de l'année précédente	2,234,550	2,571,489	2,760,458	3,516,259	4,267,447	Saldo inleg op 31 December van 't voorgaande jaar.
Intérêts { des particuliers à capitaliser { des communes, au profit { des établissements publics ou autres	90,203 706	99,160 572	118,857 885	159,979 702	197,680 4,257	Bij te schrijven { v. de particul. v. de gemeen- intresten } ten, de openb. en and. instell.
Total	90,909	99,732	119,742	160,681	201,937	Totaal.
Total { Particuliers Communes, établissem. publics ou autres	3,100,803 26,295	3,529,600 37,237	4,228,345 33,001	5,245,749 32,343	6,569,058 170,204	Particulieren. Gemeenten, openb. of andere instellingen. { Totaal.
Total général	3,127,098	3,566,837	4,261,346	5,278,092	6,739,262	Algemeen totaal.
Mont. des remb. (1,000 fr.) (a) Particuliers	548,532	794,549	735,936	995,859	1,135,725	Bedrag der terugb. (1,000 fr.) (a) Particulieren.
Communes, établiss. publics ou autres	7,076	11,829	9,152	14,786	54,661	Gemeenten, openb. en andere instellingen.
Total	555,608	806,378	745,088	1,010,645	1,190,386	Totaal.
Solde des dépôts (1,000 fr.) Particuliers	2,552,267	2,693,455	3,423,616	4,170,009	5,438,367	Saldo inlagen (1,000 fr.) Particulieren.
Etabliss. publics ou autres	19,222	25,406	23,840	18,602	38,983	Openbare en and. instellingen.
Pour timbres-retraite	—	41,597	68,802	78,836	71,526	Voor rentezegels.
Total	2,571,489	2,760,458	3,516,258	4,267,447	5,548,876	Totaal.
Fonds de réserve existant à la fin de chaque année (1,000 fr.)	33,025	34,842	42,904	87,246	171,049	Reservefondsen op het einde van ieder jaar (1,000 fr.)

(a) Les opérations effectuées sur le livret portant inscription du produit de la vente des timbres-retraite ne font pas l'objet d'une comptabilité séparée et sont comprises dans les opérations des « particuliers » de 1926 à 1928 et à partir de 1929 dans les établissements publics ou autres.

(a) Er wordt geen afzonderlijke comptabiliteit gehouden van de verrichtingen op het boekje waarin de opbrengst van den verkoop van rentezegels wordt ingeschreven; van 1926 tot 1928 zijn zij begrepen onder de verrichtingen van de « particulieren » en van 1929 af onder de openbare en andere instellingen.

(Source : Minist. de la Justice.)

(Bron : Min. v. Justitie.)

SPÉCIFICATIONS.	Anvers.	Bruxelles.	Gand.	Liège.	Ostende.	OPSOMMING.
	Antwerpen.	Brussel.	Gent. (b)	Luik.	Oostende.	
1928						
Engagements ou renouvellements.						Verpandingen of vernieuwingen :
Nombre d'articles. {						Minder dan 10 frank . . .
moins de 10 francs . . .	189	1,257	49	629	197	10 tot minder dan 50 fr.
10 à moins de 50 francs .	15,129	68,647	4,050	30,834	2,589	50 » » 100 fr.
50 » de 100 francs .	19,762	38,837	2,504	15,584	1,422	100 » » 500 fr.
100 » de 500 francs .	18,259	56,645	2,567	12,506	983	500 frank en meer . . .
500 francs et plus . . .	4,870	15,002	572	2,159	134	Aantal artikelen.
TOTAL . . .	58,209	180,388	9,742	61,712	5,325	TOTAAL . . .
Sommes prêtées . . . fr.	19,089,904	41,101,130	1,633,928	7,374,456	562,410	Uitgeleende sommen (fr.).
Prêts sur marchan- } Nombre . . .	133	742	113	102	17	Leeningen op nieu- } Aantal.
dises neuves . . } Sommes fr.	449,600	612,615	109,783	96,190	585	we goederen . . } Sommen (fr.)
Total des sommes prêtées . . fr.	19,539,504	41,101,130	1,633,928	7,374,456	562,410	Totaal d' uitgeleende sommen (fr.)
Dégagements.						Inlossingen.
Nombre d'articles	57,391	173,865	9,759	58,964	5,678	Aantal artikelen.
Sommes restituées fr.	18,398,199	36,362,241	1,495,712	9,764,408	604,074	Teruggegeven sommen (fr.).
Réalisations.						Verkoopingen.
Nombre	1,608	7,921	1,087	3,418	343	Aantal.
Produit des ventes fr.	266,657	1,565,180	142,658	416,887	71,565	Opbrengst der verkoopingen . .
Débours { Sommes prêtées . . .	138,889	739,745	106,455	245,229	33,306	Uitgaven } Geleende sommen.
des caisses. { Intérêts et frais . . .	41,330	132,024	626	15,537	4,906	der kassen. } Kosten en interesten.
(fr.). TOTAL	180,219	971,769	107,081	260,766	38,212	(fr.). TOTAAL.
Boni fr. { Provisoire	113,318	798,423	36,203	158,286	45,496	Winst { Voorloopige.
(a). { Réclamé d' les 2 ans . . .	65,006	688,230	8,460	124,288	40,684	fr. (a). { Opgevoerd bin. de 2 jaar.
{ Définitif	31,853	110,193	—	17,521	4,812	{ Definitieve.
Frais d'exploitation . . . fr.	1,006,079	1,887,527	151,726	492,987	58,121	Bedrijfskosten (fr.).
Produit net fr.	— 7,933	209,997	—54,714	—26,131	— 3,323	Netto-opbrengst (fr.).
1929						
Engagements ou renouvellements.						Verpandingen of vernieuwingen.
Nombre d'articles. {						Minder dan 10 frank . . .
moins de 10 francs . . .	128	590	10	302	113	10 tot minder dan 50 fr.
10 à moins de 50 francs .	13,036	58,143	2,067	25,925	1,777	50 » » 100 fr.
50 » de 100 francs .	16,638	36,684	1,350	15,821	1,580	100 » » 500 fr.
100 » de 500 francs .	16,639	52,390	1,531	14,676	1,077	500 frank en meer . . .
500 francs et plus . . .	5,212	16,022	387	2,220	141	Aantal artikelen.
TOTAL	51,653	163,829	5,345	58,944	4,688	TOTAAL
Sommes prêtées fr.	18,388,517	50,683,450	1,074,092	8,618,348	615,122	Uitgeleende sommen (fr.).
Prêts sur marchan- } Nombre . . .	100	427	38	132	16	Leeningen op nieu- } Aantal.
dises neuves . . } Sommes fr.	276,675	495,235	35,404	161,018	527	we goederen . . } Sommen (fr.)
Total des sommes prêtées . . fr.	18,665,192	50,683,450	1,074,092	8,618,348	615,122	Totaal d' uitgeleende sommen (fr.)
Dégagements.						Inlossingen.
Nombre d'articles	50,672	157,131	7,399	56,028	5,231	Aantal artikelen.
Sommes restituées fr.	16,931,680	41,145,110	1,412,686	7,547,679	649,029	Teruggegeven sommen (fr.).
Réalisations.						Verkoopingen.
Nombre	1,619	8,536	893	3,737	326	Aantal.
Produit des ventes fr.	406,785	1,458,371	157,948	424,413	84,699	Opbrengst der verkoopingen . .
Débours { Sommes prêtées . . .	183,488	755,460	127,700	250,321	39,794	Uitgaven } Geleende sommen.
des caisses. { Intérêts et frais . . .	49,720	140,599	2,308	18,837	5,824	der kassen. } Kosten en interesten.
(fr.). TOTAL	233,208	896,059	130,008	269,158	45,618	(fr.). TOTAAL.
Boni (fr.) { Provisoire	100,337	668,030	30,248	157,773	50,048	Winst { Voorloopige.
(a). { Réclamé d' les 2 ans . . .	79,941	570,474	7,414	122,561	47,851	fr. (a). { Ingevoerd bin. de 2 jaar.
{ Définitif	37,069	97,556	—	36,634	2,196	{ Definitieve.
Frais d'exploitation . . . fr.	1,161,860	2,342,321	194,145	572,530	96,619	Bedrijfskosten (fr.).
Produit net fr.	— 92,044	211,234	—122,317	—34,404	—33,416	Netto-opbrengst (fr.).

(a) Le boni provenant de la vente d'un gage, déduction faite du capital prêté et des intérêts, est tenu pendant deux ans à la disposition des ayants droit. — (b) Caisse supprimée par l'arrêté royal du 20 octobre 1929.

(a) De winst opgeleverd door den verkoop van een pand, na aftrek van het uitgeleende kapitaal en de interesten, wor't gedurende twee jaar ter beschikking gehouden van de rechthebbenden. — (b) Kas afgeschaf't bij koninklijk besluit van 20 October 1929.

UNIONS PROFESSIONNELLES RECONNUES
EXISTANTES AU 31 DÉCEMBRE 1928

ERKENDE VAKVERENIGINGEN
BESTAANDE OP 31 DECEMBER 1928.

(Source : Min. de l'Ind., du Trav. et de la Prév. Soc.)

(Bron : Min. v. Nijverh., Arb. en Maatsch. Voorz.)

SPÉCIFICATIONS.		Anvers. Ant- werpen.	Brabant. Brabant.	Flandre occiden- tale. West-Vl.	Flandre orientale Oost. Vl.	Hainaut. Hene- gouwen.	Liège. Luik.	Limbourg Limbourg.	Luxembourg. Luxembourg.	Nemur. Namen.	Le Royaume. Holl.	OPSOMMING.	
UNIONS Industrielles	patrons	24	41	20	54	26	17	5	—	6	193	bazen	
	ouvriers	13	24	14	53	3	16	5	—	1	129	werklieden	
	patrons et ouvriers	1	3	1	1	1	1	—	—	—	7	bazen en werkliden	
	employés	3	10	1	2	—	—	—	—	1	19	bedienden	
	professions libérales	14	52	17	16	23	21	3	3	5	154	vrije beroepen	
	commerçants	14	37	13	21	15	20	3	4	2	129	handelaars	
	à but général	5	44	88	67	23	44	12	164	183	2	630	met algemeen doel
	de l'aiterie	—	1	—	—	—	—	—	—	—	—	1	voor zuivelproductie
	d'élevage	17	20	142	120	8	1	9	1	17	335	voor veeteelt	
	avicoles	—	9	6	5	—	—	—	10	1	31	voor vogelteelt	
	apicoles	31	31	14	17	31	12	28	13	34	211	voor bijenteelt	
	viticoles	—	1	—	—	—	—	—	—	—	1	voor wijnbouw	
	horticoles	2	8	7	2	4	1	—	—	4	28	voor tuinbouw	
diverses	5	10	1	1	3	6	—	—	3	29	diverse		
Total	129	291	324	359	138	139	65	195	257	1,897	Totaal.	Totaal.	
Fédérations	agriculteurs	1	3	4	11	2	2	1	2	4	30	landbouwers	
	patrons	—	1	—	1	—	—	—	—	—	2	bazen	
	professions libérales.	—	3	—	—	—	—	—	—	—	3	vrije beroepen	
	commerçants	—	3	—	—	—	—	—	—	—	3	handelaars	
	ouvriers	1	1	—	—	—	1	—	—	—	2	werklieden	
diverses	—	—	—	—	—	—	—	—	—	1	diverse		
Total	2	11	4	12	2	3	1	2	4	41	Totaal.	Totaal.	
Total des unions et fédérations	131	302	328	371	140	142	66	197	261	1,938	1,938	Totaal bonden en vereenigingen.	
Unions et fédérations reconnues en 1928		4	13	2	5	3	2	—	17	46	46	Bonden en vereenigingen erkend in 1928.	
Total des unions et fédérations existantes au 31 décembre.		313	659	606	604	231	226	89	333	267	3,418	1922	
		309	657	596	688	228	231	89	327	273	3,398	1923	
		265	585	538	618	223	227	88	310	273	3,127	1924	
		205	505	481	544	173	183	84	271	239	2,685	1925	
		193	487	455	523	159	173	85	268	232	2,575	1926	
		133	328	355	393	137	146	64	219	227	2,002	1927	
		Total bonden en vereenigingen op 31 December.											

(Source : Minist. de l'Ind., du Trav. et de la Pr. Soc.)

(Bron : Min. v. Nijv., Arb. en Maatsch. Voorz.)

SPÉCIFICATIONS.	Service principal. Hoofddienst. (Affiliés de moins de 65 ans. (Aangesloten jonger dan 65 jaar).			Service spécial. Speciale dienst. (Affiliés de 65 ans et plus. (Aangesloten van 65 jaar en ouder).			OPSOMMING.
	1923	1924	1925	1923	1924	1925	
Effectif au 31 décembre.	718,712	784,362	814,854	12,193	13,310	15,740	Effectief op 31 December.
Recettes (1,000 fr.)							Ontvangsten (1,000 fr.)
Contributions.	3,779	4,888	5,383	655	862	916	Bijdragen.
Subsidies { Etat	1,805	1,755	2,319	—	—	1	Staat
{ Province	373	518	495	71	111	81	Provincie
{ Commune	9	41	41	8	12	10	Gemeente
Intérêts	220	325	374	52	53	52	Intresten.
Autres recettes	108	110	155	204	44	132	Andere ontvangsten.
Total	6,294	7,628	8,767	990	1,082	1,192	Totaal.
Dépenses (1,000 fr.)							Uitgaven (1,000 fr.)
Indemnités payées	4,761	5,242	6,166	709	816	973	Betaalde vergoedingen.
Frais d'administration	640	745	863	50	54	57	Kosten van beheer.
Autres dépenses	45	74	122	5	4	9	Andere uitgaven.
Total	5,446	6,061	7,151	764	874	1,039	Totaal.
Avoir social (1,000 fr.)	8,924	10,544	12,337	990	1,263	1,431	Maatschappelijk vermogen (1,000 fr.)
Primes allouées par le Gouvernement (1,000 fr.)	2,243	2,922	3,219	—	—	—	Rijkspremies (1,000 fr.)
Sociétaires indemnisés	11,254	12,483	14,176	2,808	3,200	3,839	Aangesloten die vergoe- ding bekwamen.
Journées indemnisées	1,989,070	2,183,167	2,520,103	828,628	916,278	1,050,439	Dagen vergoeding.

NOMBRE, AU 31 DÉCEMBRE, DE SOCIÉTÉS MUTUALISTES ET DE FÉDÉRATIONS
MUTUALISTES RECONNUES (a).

AANTAL, ERKENDE MUTUALITEITSVEREENIGINGEN EN MUTUALITEITSBONDEN
OP 31 DECEMBER (a).

(Source : Id.)

(Bron : Id.)

ANNÉES. JAREN.	Anvers. Antwer- pen.	Brabant.	Flandre occid- entale. West- Vlaan- deren.	Flandre orien- tale. Oost- Vlaan- deren.	Hainaut. Heue- gouwen.	Liège. Luik.	Lim- bourg. Lim- burg.	Luxem- bourg. Luxem- burg.	Namur. Namen.	LE ROYAUME. HET RIJK.
A. — Sociétés mutualistes reconnues — Erkende mutualiteitsverenigingen.										
1922.	964	1,540	931	1,517	1,770	1,366	499	558	950	10,095
1923.	971	1,518	940	1,507	1,755	1,328	502	565	905	9,991
1924.	964	1,521	935	1,502	1,761	1,313	509	576	916	9,997
1925.	1,006	1,484	914	1,489	1,771	1,263	514	584	922	9,947
1926.	1,006	1,412	876	1,448	1,757	1,224	507	586	928	9,744
1927.	979	1,368	813	1,368	1,721	1,187	499	581	915	9,431
1928.	961	1,348	775	1,263	1,681	1,180	499	573	883	9,163
1929.	949	1,316	721	1,234	1,654	1,145	493	559	842	8,913
B. — Fédérations mutualistes reconnues — Erkende mutualiteitsbonden.										
1922.	29	41	33	41	31	29	7	2	13	226
1923.	31	42	33	39	32	29	7	2	13	228
1924.	30	42	33	39	32	29	8	2	13	228
1925.	30	42	32	39	35	27	8	3	12	228
1926.	35	44	35	37	36	27	8	4	12	238
1927.	37	44	33	36	37	28	8	4	12	239
1928.	38	43	33	37	39	31	8	4	12	245
1929.	37	41	33	35	37	30	8	4	12	227

(a) Associations d'assurance contre la mortalité du bétail et contre les dommages causés aux récoltes par des cas fortuits non com-
prises.
(a) Verzekeringsgenootschappen tegen de veesterfte en de toevallige oogstbeschadigingen niet meegeteld.

SOCIÉTÉS MUTUALISTES RECONNUES

109

AYANT POUR OBJET L'ASSURANCE CONTRE LA MALADIE.

ERKENDE MUTUALITEITSVEREENIGINGEN VOOR ZIEKTEVERZEKERING.

(Source : Min. de l'Ind., du Trav. et de la Prév. Soc.)

(Bron : Min. v. Nijv., Arb. en Maatsch. Voorz.)

SPECIFICATIONS.	1920	1921	1922	1923	1924	1925	1926	OPSOMMING.
A. — Renseignements généraux — Algemeene inlichtingen.								
Sociétés existantes	4,246	4,266	4,309	4,301	4,157	4,174	4,081	Bestaande vereenigingen.
» ayant transmis leurs comptes.	2,810	2,924	2,931	2,923	2,949	2,986	3,000	» die haar rekeningen hebben overgelegd.
Membres effectifs								Werke-lijke leden
homm.	586,980	606,663	705,815	721,783	760,937	782,026	826,252	mannen.
femm.	63,741	88,309	103,969	116,633	132,746	145,032	161,534	vrouwen.
enfants.	19,172	30,457	24,045	29,369	31,947	35,228	37,099	kinderen.
Total.	669,893	815,429	833,829	867,785	925,630	952,286	1,024,885	Totaal.
Sociétaires indemnisés	113,783	141,101	169,957	165,111	172,595	177,732	189,630	Aangeslot. die vergoed. bekwamen.
Journées indemnisées (mill.)	2,640	3,274	3,820	3,680	3,959	4,085	4,371	Dagen vergoeding (mill.)
Recett. (1,000 fr.)								Ontvangst. (1,000 fr.)
Cotisations	9,937	13,782	15,740	17,149	19,238	20,312	22,935	Bijdragen.
Autres recettes	2,871	3,891	2,897	3,257	4,324	4,812	5,398	Andere ontvangsten.
Total.	12,808	17,673	18,637	20,406	23,562	25,124	28,333	Totaal.
Dépens. (1,000 fr.)								Uitgaven (1,000 fr.)
Indemnités pour incapacité de travail.	6,451	10,134	12,575	12,633	14,375	15,464	16,944	Vergoeding voor ongeschiktheid tot arbeid.
Frais médicaux et pharmaceutiques (a)	424	263	261	206	211	213	232	Kosten van geneeskundige behand. en geneesmidd. (a)
Frais de funérailles	307	363	420	461	551	579	689	Begrafeniskosten.
Frais d'administr.	1,344	1,657	1,859	2,133	2,659	2,925	3,482	Kosten van bestuur.
Autres dépenses	988	1,160	1,127	1,596	1,726	1,991	2,574	Andere ontvangsten.
Total.	9,514	13,577	16,242	17,029	19,522	21,172	23,921	Totaal.
Avoir social (1,000 fr.)	17,978	22,367	24,288	27,395	31,568	35,416	39,542	Maatschappel. vermogen (1,000 fr.)
B. — Service médico-pharmaceutique familial — Genees- en artsnijkundige hulp aan huis.								
Nombre de sociétés	2,018	2,308	2,393	2,448	2,598	2,629	2,788	Aantal vereenigingen
Bénéficiaires :								Aangeslotenen.
Chefs de famille	379,770	448,022	494,480	533,779	575,757	605,543	648,035	Gezinshoofden.
Conjoints	343,707	405,128	440,923	484,424	523,549	554,787	594,128	Echtgenooten.
Enfants	501,469	583,618	638,550	647,863	694,010	718,900	758,025	Kinderen.
Ascendants	39,401	46,961	52,154	56,493	59,931	61,013	64,840	Ouders.
Célibataires	173,516	205,708	220,070	249,810	263,071	279,675	301,574	Ongehuwden.
Total.	1,437,863	1,689,437	1,852,177	1,972,369	2,116,318	2,219,918	2,366,602	Totaal.
Recett. (1,000 fr.)								Ontvangst. (1,000 fr.)
Cotisations	5,122	9,566	13,432	18,142	23,132	26,726	34,578	Bijdragen.
Subsidies des pouvoirs publics (service médico-pharmaceutique accouch.)	4,306	9,730	14,666	12,008	15,813	17,767	20,629	Subsidies des arts- en nijkun- openbare hulp besturen. (Genees- en artse- der nijkun- dige hulp besturen.)
Autres recettes	1,101	1,504	3,013	4,072	5,921	6,811	9,648	Andere ontvangsten.
Total.	10,784	21,621	32,187	35,392	45,969	52,436	66,565	Totaal.
Dépens. (1,000 fr.)								Uitgaven (1,000 fr.)
Frais médicaux et pharmaceutiques	11,324	20,319	27,515	33,306	41,288	48,601	62,300	Kosten van geneesk. behandeling en geneesmiddelen.
Accouchements	351	1,102	1,187	1,430	1,571	1,763	2,077	Kraambed.
Frais d'administr.	652	1,095	1,545	1,643	2,060	2,298	2,873	Kosten van bestuur.
Autres dépenses	208	204	641	682	1,035	1,464	1,774	Andere uitgaven.
Total.	12,535	22,720	30,888	37,061	45,954	54,126	69,024	Totaal.
Passif (1,000 fr.)	865	1,865	557	2,187	2,108	2,367	6,174	Passief (1,000 fr.)

(a) Ce poste se rapporte aux sociétés qui n'ont pas organisé le service médico-pharmaceutique familial, instauré conformément à une circulaire ministérielle du 20 février 1920, par la plupart des associations mutualistes.

(*) Deze post heeft betrekking op de vereenigingen die de genees- en artsnijkundige hulp aan huis, overeenkomstig een ministerieelen omzendbrief van 20 Februari 1920 door de meeste mutualiteitsvereenigingen ingericht, niet hebben ingesteld.

SOCIÉTÉS D'ASSURANCE CONTRE LA MORTALITÉ DU BÉTAIL.
VEEVERZEKERINGSMAATSCHAPPIJEN.

SITUATION EN 1927 — TOESTAND IN 1927.

(Source : Minist. de l'Agriculture.)

(Bron : Min. v. Landbouw.)

PROVINCES.	So- ciétés. Ver- eeni- gingen.	Mem- bres ef- fectifs. Werke- lijke leden.	ANIMAUX ASSURÉS. VERZEKERDE DIEREN.		Valeur des animaux assurés. Waarde der verze- kerde dieren. (tooo fr.)	Sinistres subis Geleden schaden.	Indemnités payées par les sociétés. (a) Vergoe- dingen betaald door de vereeni- gingen. (Fr.)	Cotisations perçues. Bijdragen der leden. (Fr.)	Actif des sociétés au 31 décembre. Activa der vereeni- gingen op 31 December. (Fr.)	PROVINCIES.
			Nombre. Aantal.	P. c. au nombre d ani- maux vivants. T. h. van het aantal levende dieren.						
A. SOCIÉTÉS MUTUALISTES CONTRE LA MORTALITÉ DES BÊTES BOVINES. MUTUALITEITSVEREENIGINGEN VOOR RUNDVEEVERZEKERING.										
I. Sociétés reconnues — Erkende verenigingen.										
Anvers . . .	60	5,517	17,868	11.0	46,241	359	397,942	183,988	221,561	Antwerpen.
Brabant . . .	110	9,566	20,070	9.4	54,036	527	722,851	593,748	702,674	Brabant.
Fl. occidentale . . .	38	1,238	4,701	2.2	10,948	125	122,078	135,007	54,033	W.-Vlaanderen.
Fl. orientale . . .	102	10,873	31,754	10.6	98,288	616	623,858	172,927	203,888	O.-Vlaanderen.
Hainaut . . .	33	1,902	4,246	2.1	11,814	117	124,143	108,914	171,939	Henegouwen.
Liège . . .	38	1,387	4,858	2.0	12,474	96	131,873	131,381	219,753	Luik.
Limbourg . . .	117	10,270	25,622	20.5	65,559	506	799,885	836,449	831,169	Limburg.
Luxembourg . . .	5	56	103	0.1	251	3	6,667	3,615	8,760	Luxemburg.
Namur . . .	36	1,862	3,720	2.6	11,542	150	257,082	104,284	64,937	Namen.
Total . . .	539	42,671	112,942	6.5	311,153	2,499	3,186,319	2,330,315	2,478,714	Totaal.
II. Sociétés non reconnues — Niet erkende verenigingen.										
Anvers . . .	3	265	834	0.6	2,543	14	8,253	5,413	5,303	Antwerpen.
Brabant . . .	2	69	113	0.1	335	7	3,990	724	22,049	Brabant.
Fl. occidentale . . .	3	76	301	0.1	632	5	4,700	7,402	2,102	W.-Vlaanderen.
Fl. orientale . . .	1	61	152	0.1	320	1	300	640	1,808	O.-Vlaanderen.
Hainaut . . .	1	36	96	—	340	2	2,400	4,698	12,071	Henegouwen.
Liège . . .	—	—	—	—	—	—	—	—	—	Luik.
Limbourg . . .	2	60	187	0.1	466	7	11,450	5,765	2,090	Limburg.
Luxembourg . . .	—	—	—	—	—	—	—	—	—	Luxemburg.
Namur . . .	1	55	146	0.1	496	6	11,600	7,178	1,333	Namen.
Total . . .	13	622	1,829	0.1	8,182	42	42,693	31,820	46,756	Totaal.
Total général.	552	43,293	114,771	6.6	316,285	2,541	3,229,072	2,362,133	2,525,470	Algemeen tot.
B. SOCIÉTÉS RECONNUES CONTRE LA MORTALITÉ DES CHEVAUX AGRICOLES, DES CHÈVRES ET DES PORCS. ERKENDE VEREENIGINGEN VOOR LANDBOUWPAARDEN-, GEITEN- EN VARKENSVERZEKERING.										
I. Chevaux agricoles — Landbouwpaarden.										
Anvers . . .	31	3,469	3,899	23.0	14,619	78	207,705	182,155	269,673	Antwerpen.
Brabant . . .	33	3,810	4,950	12.6	20,711	133	365,996	385,421	542,626	Brabant.
Fl. occidentale . . .	35	4,606	8,140	21.4	44,029	142	462,080	557,208	811,686	W.-Vlaanderen.
Fl. orientale . . .	45	6,152	9,399	30.5	52,230	221	476,497	508,222	718,515	O.-Vlaanderen.
Hainaut . . .	3	2,652	6,248	13.6	26,439	153	574,075	556,013	218,906	Henegouwen.
Liège . . .	11	1,692	4,116	18.6	18,823	140	387,450	475,596	616,364	Luik.
Limbourg . . .	37	3,817	6,473	36.6	26,527	147	344,762	413,102	767,732	Limburg.
Luxembourg . . .	4	15	19	0.1	56	1	2,467	1,247	136	Luxemburg.
Namur . . .	1	351	1,500	5.5	6,672	35	93,925	142,837	432,361	Namen.
Total . . .	200(b)	26,564	41,744	17.5	210,106	1,050	2,914,957	3,221,801	4,377,999	Totaal.
II. Chèvres — Geiten.										
Anvers . . .	40	2,005	3,432	—	687	178	4,496	4,733	10,450	Antwerpen.
Fl. occidentale . . .	110	7,802	9,806	—	1,929	588	19,283	20,299	30,327	W.-Vlaanderen.
Fl. orientale . . .	117	4,951	6,527	—	1,035	491	12,469	8,801	25,851	O.-Vlaanderen.
Limbourg . . .	4	256	408	—	64	33	2,325	2,172	1,767	Limburg.
Total . . .	271(c)	15,024	20,173	—	3,765	1,290	38,573	36,005	68,395	Totaal.
C. Porcs — Varkens.										
Fl. occidentale . . .	19	1,204	1,994	1.3	963	117	23,810	26,355	43,920	W.-Vlaanderen.
Fl. orientale . . .	19	1,980	5,192	1.9	2,751	188	41,363	39,870	48,317	O.-Vlaanderen.
Total . . .	38	3,184	7,186	0.6	3,714	305	65,173	66,225	92,237	Totaal.

(a) Non compris les indemnités allouées par le Gouvernement, ni le produit de la vente des animaux sinistrés. — (b) Dont cinq sociétés non reconnues. — (c) Dont treize sociétés non reconnues.

(a) De vergoedingen van Staatswege en de opbrengst van den verkoop der beschadigde dieren niet meegeteld. — (b) Waaronder vijf niet erkende verenigingen. — (c) Waaronder dertien niet erkende verenigingen.

WERKLOOSHEIDSVERZEKERING.

I. — ASSURÉS ET JOURNÉES DE CHOMAGE — VERZEKERDEN EN DAGEN WERKLOOSHEID.

(Source : Min. de l'Ind., du Trav. et de la Pr. Soc.).

(Bron : Min. v. Nijv., Arb. en Maatsch. Voorz.).

INDUSTRIES.	Membres des caisses d'assurance agréées. Leden der aangenomen verzekeringskassen.			Journées de chômage. Dagen werkloosheid.				NIJVERHEID.
	1927.	1928.	1929.	1926.	1927.	1928.	1929.	
Mines.	71,675	70,789	65,124	109,398	156,982	99,085	28,222	Mijnen.
Carrières	25,394	25,002	24,432	149,129	180,773	106,296	131,220	Groeven.
Métaux	127,500	132,437	135,758	709,621	799,910	300,586	387,198	Metaalnijverheid.
Céramiques	10,200	10,639	11,559	80,045	115,568	63,592	148,840	Aardewerkindustrie.
Verrières	14,110	14,088	12,909	49,739	108,434	97,731	40,943	Glasnijverheid.
Chimiques.	4,791	4,463	3,897	21,631	120,621	76,646	19,418	Chemische nijverheid.
Alimentaires.	14,413	14,228	14,529	41,962	53,536	32,916	30,797	Voedingswarenbereiding.
Textiles	130,609	141,088	144,875	664,938	811,275	1,197,909	1,013,265	Textielnijverheid.
Vêtement	6,618	6,137	6,705	46,447	51,614	40,475	39,341	Kledingindustrie.
Construction.	39,995	40,805	43,591	426,151	567,022	308,278	612,852	Bouwbedrijf.
Bois et ameublement.	29,497	30,218	30,265	208,971	276,189	115,454	111,516	Houtbew. en meubelmak.
Peaux et cuirs	13,745	13,762	13,394	133,702	135,187	152,896	117,726	Huiden- en lederindustrie.
Tabac	8,018	8,198	8,189	263,395	162,421	90,054	65,477	Tabaksbewerking.
Papier	3,350	3,518	3,332	16,393	20,012	14,343	13,036	Papiernijverheid.
Livre	12,492	12,357	12,975	186,004	221,431	86,213	34,980	Boekdruk. en boekbinderij.
Art et précision	15,967	16,666	16,240	83,290	173,412	65,180	168,759	Kunst en juistheidswerk.
Transport	23,130	23,509	23,194	271,676	391,004	318,717	340,982	Vervoerbedrijf.
Divers	59,385	60,651	61,095	235,507	336,592	191,515	261,191	Diversen.
Totaux	610,889	628,555	632,063	3,697,999	4,681,983	3,357,886	3,565,763	Totalen.

II. — MOYENNE ANNUELLE DES JOURNÉES DE CHOMAGE PAR ASSURÉ.
JAARLIJKSCH GEMIDDELDE DER DAGEN WERKLOOSHEID PER VERZEKERDE.

INDUSTRIES.	1923.	1924.	1925.	1926.	1927.	1928.	1929.	NIJVERHEID.
Mines.	0.2	0.6	4.6	1.6	2.1	1.4	0.4	Mijnen.
Carrières	1.9	3.1	7.9	5.8	7.2	4.2	5.4	Groeven.
Métaux	2.5	2.0	3.9	5.5	6.3	2.3	2.9	Metaalnijverheid.
Céramiques	2.4	7.0	9.5	7.4	11.3	6.0	12.9	Aardewerkindustrie.
Verrières	4.7	3.9	5.0	3.6	7.8	7.0	3.2	Glasnijverheid.
Chimiques.	13.1	8.7	7.4	4.3	26.1	17.0	5.0	Chemische nijverheid.
Alimentaires.	2.2	2.3	2.9	2.8	3.7	2.3	2.1	Voedingswarenbereiding.
Textiles	4.5	8.5	12.6	5.5	6.3	8.4	6.5	Textielnijverheid.
Vêtement	7.3	5.9	9.1	6.6	7.8	6.5	5.8	Kledingindustrie.
Construction.	7.2	8.8	12.5	10.0	14.2	7.6	14.0	Bouwbedrijf.
Bois et ameublement.	2.8	6.2	9.3	6.8	9.4	3.8	3.7	Houtbew. en meubelmak.
Peaux et cuirs	10.9	7.1	12.4	9.8	9.9	11.2	8.8	Huiden- en lederindustrie.
Tabac	10.7	15.7	18.5	31.8	25.6	11.2	8.0	Tabaksbewerking.
Papier	1.8	2.5	5.5	4.5	6.1	4.0	3.9	Papiernijverheid.
Livre	2.6	2.7	3.9	14.4	18.8	7.0	2.7	Boekdruk. en boekbinderij.
Art et précision	4.3	7.8	8.1	5.7	11.5	3.9	10.4	Kunst en juistheidswerk.
Transport	9.9	7.7	12.7	12.3	16.4	13.5	14.8	Vervoerbedrijf.
Divers	3.3	3.3	5.2	4.3	5.7	3.2	4.3	Diversen.
Totaux	4.0	4.8	7.3	6.1	7.7	5.3	5.6	Totalen.

(Source : Minist. de l'Agriculture)

(Bron : Min. van Landbouw)

SFÉCIFICATIONS.	1923	1924	1925	1926	1927	OPSOMMING.	
I. — Sociétés pour l'achat d'engrais, semences, aliments pour le bétail, etc. (a) I. — Vereenigingen voor aankoop van meststoffen, zaad, veevoeder, enz. (a)							
Sociétés ou syndicats	1,452	1,498	1,525	1,523	1,446	Vereenigingen of syndicaten.	
Membres	110,658	117,149	123,929	131,528	121,509	Leden.	
Montant des achats. (1,000 fr.)	Engrais	32,868	49,863	60,185	87,644	130,935	Meststoffen.
	Semences	2,980	12,532	12,961	8,323	19,249	Zaad.
	Aliments pour le bétail	39,990	69,522	87,640	127,254	241,119	Veevoeder
	Machines	416	734	496	1,761	4,894	Machines.
	Autres achats (c).	6,593	5,619	5,476	6,810	10,539	And. aankopen. (c)
	TOTAL.	82,847	138,270	166,758	231,792	406,736	TOTAAL.
II. — Laiteries coopératives — Coöperatieve melk- en zuivelinrichtingen (b)							
Sociétés constituées dans l'année.	3	8	10	11	Vereenigingen tijdens het jaar opgericht.	
Laiteries en activité	208	207	192	200	212	Melk- en zuivelinrichtingen in werking.	
Membres des laiteries en activité.	19,299	21,295	22,028	25,105	27,713	Leden der in werking zijnde melk- en zuivelinrichtingen.	
Vaches possédées par les membres	48,974	54,080	56,511	64,801	74,621	Koeien toebehorende aan de leden.	
Montant des ventes. (1,000 fr.)	Lait	10,439	14,343	15,545	19,823	31,913	Melk.
	Beurre	55,065	76,383	97,474	117,055	173,171	Boter.
	Fromage	—	13	—	—	—	Kaas.
	Autres produits (d).	371	4,720	3,874	5,196	8,658	Andere producten (d)
TOTAL.	65,875	95,459	116,893	142,075	213,742	TOTAAL.	

SOCIÉTÉS COOPÉRATIVES DE CRÉDIT AGRICOLE (CAISSES RAIFFEISEN)
COÖPERATIEVE LANDBOUWKREDIETVEREENIGINGEN (RAIFFEISENKASSEN)

(Source : Id.)

(Bron : Id.)

SFÉCIFICATIONS	1923	1924	1925	1926	1927	OPSOMMING
Sociétés ayant fourni les renseignements	907	913	937	913	900	Vereenigingen die inlichtingen verstrekt hebben.
Membres (au 31 décembre)	73,236	77,706	84,792	87,938	91,232	Leden (op 31 December).
Mises effectuées par les membres (1,000 fr.)	216	230	251	259	271	Inlagen der leden (1,000 fr.).
Réserve (1,000 fr.)	1,769	1,914	2,185	2,642	3,154	Reserve 1,000 fr.).
Dépôts effectués dans l'année (1,000 fr.)	157,407	188,848	214,314	280,240	402,076	Ingelegd tijdens het jaar (1,000 fr.).
Capitaux empruntés par les sociétés durant l'année (1,000 fr.)	1,441	4,143	9,887	3,054	4,841	Kapitalen tijdens het jaar door de vereenigingen in leen genomen (1,000 fr.).
Dépôts et capitaux d'emprunts accumulés (1,000 fr.)	350,296	341,162	495,808	561,201	722,842	Inlagen en geleende kapitalen gecumuleerd (1,000 fr.).
Prêts consentis durant l'année	5,497	7,048	8,865	7,839	7,247	Uitleeningen tijdens het jaar
Prêts en cours (1,000 fr.)	89,752	118,937	173,268	182,461	223,536	Loop. uitleeningen (1,000 fr.)

(a) Renseignements se rapportant exclusivement aux Unions professionnelles reconnues affiliées au Boerenbond, à la Ligue Luxembourgeoise et à la Ligue d'Ermeton. — (b) Seules les laiteries affiliées au Boerenbond et à la Ligue Luxembourgeoise ont fourni des renseignements. — (c) Principalement charbons, chaux et tourbe-litière. — (d) Principalement lait écrémé.

(a) Inlichtingen uitsluitend betrekking hebbende op de erkend vakvereenigingen aangesloten bij den Boerenbond, bij de « Ligue Luxembourgeoise » en bij de « Ligue d'Ermeton ». — (b) Alleen de bij den Boerenbond en bij de « Ligue Luxembourgeoise » aangesloten melk- en zuivelinrichtingen hebben inlichtingen verstrekt. — (c) Voornamelijk steenkolen, kalk en turfstrooisel. — (d) Voornamelijk karnemelk.

COOPÉRATION NON AGRICOLE — COÖPERATIE ZONDER LANDBOUWDOELEINDEN 113

I. — SOCIÉTÉS CONSTITUÉES ET DISSOUTES DEPUIS 1873 ET SITUATION EN 1922.
I. — VEREENIGINGEN OPGERICHT EN ONTBONDEN SEDERT 1873 EN TOESTAND IN 1922.

(Source : Minist. de l'Industr., du Trav. et de la Pr. Soc.)

(Bron : Minist. v. Nijv., Arb. en Maatsch. Voorz.)

Catégories.	Nombre de sociétés Aantal vereenigingen			Nombre de membres. Aantal leden.		Chiffre d'affaires. Omzet.		Capital versé. Gestort kapitaal.		Categorieën.
	constituées, opgericht.	dissoutes, ontbonden.	existantes, bestaande.	Sociétés ayant répondu, Vereenig. die geantw. hebben	Nombre de membres. Aantal leden.	Sociétés ayant répondu, Vereenig. die geantw. hebben	Chiffre d'affaires. Omzet (1,000 fr.)	Sociétés ayant répondu, Vereenig. die geantw. hebben	Capital versé. Gestort kapitaal. (1,000 fr.)	
Consommation . . .	1,247	894	353	256	386,708	256	464,942	257	17,783	Verbruik.
Pharmacie . . .	26	16	10	8	671	8	6,288	7	730	Artsenij.
Production capitaliste.	612	360	252	145	12,227	126	59,934	145	29,775	Kapitalistische voortbr.
Production ouvrière .	104	65	39	21	8,502	18	12,571	21	2,492	Arbeidersvoortbrengst.
« Nations »	57	21	36	23	955	17	37,991	16	4,918	« Naties ».
Crédit	207	124	83	59	33,192	58	4,231,861	59	22,355	Krediet.
Habitations	83	52	31	19	4,328	18	10,403	18	1,221	Huisvesting.
Assurances	218	167	51	38	12,897	36	10,874	38	2,910	Verzekering.
Achat de mat. prem.	437	220	217	162	17,456	157	464,787	156	33,527	Aank. van grondstoffen.
Divers	1,097	686	411	235	40,186	229	27,844	233	17,355	Diversen.
TOTAL	4,088	2,605	1,483	986	517,122	923	5,327,495	950	133,066	TOTAAL.

II. — SOCIÉTÉS EXISTANTES (SITUATION AU 31 DÉCEMBRE).
II. — BESTAANDE VEREENIGINGEN (TOESTAND OP 31 DECEMBER).

Spécifications.	Anvers. Antwerpen.	Brabant.	Flandre occidentale West-Vlaanderen	Flandre orientale Oost-Vlaanderen	Hainaut. Henegouwen.	Liège. Luik.	Limbourg. Limburg.	Luxembourg. Luxemburg.	Namur. Namur.	Le Royaume. Het Rijk.	Opsomming.
1923	335	439	218	197	214	280	31	31	64	1,809	1923.
1924	355	475	245	213	222	293	34	33	68	1,938	1924.
1925	372	513	258	226	238	305	36	34	74	2,056	1925.
1926	383	535	266	226	254	313	36	35	77	2,125	1926.
1927	390	572	276	232	271	332	39	36	80	2,228	1927.
1928											
Consommation	52	44	60	54	66	63	5	5	29	378	Verbruik.
Pharmacie	—	2	2	2	1	8	1	—	1	15	Artsenij.
Prod. capitaliste.	70	154	61	47	53	77	10	17	10	499	Kapitalist. voortbr.
Prod. ouvrière . . .	9	8	5	3	7	8	1	—	9	50	Arbeiders voortbr.
« Nations »	36	—	2	—	—	—	—	—	—	38	« Nadies ».
Epargne et crédit.	21	47	8	18	7	33	5	—	3	142	Spaar- en kredietw.
Hab. à b. marché	19	20	18	13	27	7	2	—	8	114	Goedk. woningen.
Assurances	11	21	16	5	—	3	1	1	—	58	Verzekering.
Ach. et vente	75	94	37	39	34	43	5	3	5	335	Aankoop en verk.
Diverses	116	210	86	65	98	108	9	11	15	718	Diversen.
TOTAL	409	600	295	244	293	350	39	37	80	2,347	TOTAAL.

III. — SOCIÉTÉS CONSTITUÉES ET DISSOUTES DEPUIS 1873.
III. — VEREENIGINGEN OPGERICHT EN ONTBONDEN SEDERT 1873.

Catégories.	SOCIÉTÉS — VEREENIGINGEN									Categorieën.
	constituées, opgericht.	dissoutes, ontbonden.	existantes, bestaande.	constituées, opgericht.	dissoutes, ontbonden.	existantes, bestaande.	constituées, opgericht.	dissoutes, ontbonden.	existantes, bestaande.	
	1926			1927			1928			
Consommation	1,307	920	387	1,310	923	387	1,313	935	378	Verbruik.
Pharmacie	28	16	12	30	16	14	31	16	15	Artsenij.
Production capitale.	854	402	452	896	422	474	947	448	499	Kapitalist. voortbr.
Production ouvrière .	116	70	46	120	70	50	120	70	50	Arbeiders voortbr.
« Nations »	59	21	38	59	21	38	60	22	38	« Nadies ».
Epargne et crédit . .	261	130	131	269	134	135	284	142	142	Spaar- en kredietwez.
Hab. à bon marché.	165	56	109	168	58	110	174	60	114	Goedkoope woningen.
Assurances	223	168	55	224	169	55	227	169	58	Verzekering.
Achat et vente	526	223	303	552	227	325	567	232	335	Aankoop en verkoop.
Diverses	1,326	734	592	1,400	760	640	1,508	790	718	Diversen.
TOTAL	4,865	2,740	2,125	5,028	2,800	2,228	5,231	2,884	2,347	TOTAAL.

N. B. — Les renseignements concernant le nombre des membres, le chiffre d'affaires et le capital versé n'ont plus été recueillis depuis 1922. — De inlichtingen omtrent het aantal leden, den omzet en het gestort kapitaal zijn niet meer toegekomen sedert 1922.

**SOCIÉTÉS D'HABITATIONS OUVRIÈRES ET A BON MARCHÉ
AGRÉÉES PAR LA CAISSE GÉNÉRALE D'ÉPARGNE.**

**MAATSCHAPPIJEN VOOR VOLKSHUISVESTING EN GOEDKOOPE WONINGEN
AANGENOMEN DOOR DE ALGEMEENE SPAARKAS.**

I. — NOMBRE AU 31 DÉCEMBRE 1928 — GETAL OP 31 DECEMBER 1928.

(Source : Caisse Générale d'épargne.)

(Bron : Algemeene Spaarkas.)

SOCIÉTÉS.	Anvers. Antwer- pen.	Brabant.	Flandre occident. West- Vlaand.	Flandre orientale. Oost- Vlaand.	Hainaut. Hene- gouwen.	Liège. Luik.	Lim- bourg. Limburg.	Luxem- bourg. Luxem- bourg.	Namur. Namen.	LE ROYAUME HET RIJK.	MAATSCHAPPIJEN.
De crédit	14	31	18	18	36	13	19	9	14	172	Kredietverenigingen.
De construction	5	10	9	5	7	1	2	1	1	41	Bouwmaatschappijen.
Anonymes	19	36	24	22	41	14	20	10	15	201	Naaml. vennootschapp.
Coopératives	—	5	3	1	2	—	1	—	—	12	Coöperatieve vereenig.
TOTAL	19	41	27	23	43	14	21	10	15	213	TOTAAL.

II. — SITUATION ET PRÊTS EFFECTUÉS PAR LA CAISSE GÉNÉRALE D'ÉPARGNE AU 31 DÉCEMBRE 1928.
STAND EN UITLEENINGEN VAN DE SPAARKAS OP 31 DECEMBER 1928.

PROVINCES.	Nombre de sociétés. Aantal maat- schappijen.	Capital social. Maatsch. kapitaal. (1,000 fr.)	Capital souscrit et non versé. Inge- teekend en niet gestort kapitaal. (1,000 fr.)	Opérations couvertes par l'assu- rance-vie. Operaties- gedekt door de levensver- zekering.	Prêts en cours. Loopende uitleeningen.		Prêts depuis l'origine. Uitleeningen vanaf het ontstaan.		PROVINCIES.
					Nombre. Getal.	Montant. Bedrag. (1,000 fr.)	Nombre. Getal.	Montant. Bedrag. (1,000 fr.)	
A. — SOCIÉTÉS DE CRÉDIT — KREDIETVEREENIGINGEN.									
I. SOCIÉTÉS ANONYMES — NAAMLOOZE VENNOOTSCHAPPEN.									
Anvers	14	12,150	5,496	7,552	9,224	177,150	12,282	202,814	Antwerpen.
Brabant	26	13,125	8,365	6,859	7,939	122,949	15,304	156,668	Brabant.
Flandre occid.	15(a)	2,742	1,445	1,674	2,390	26,929	3,989	36,952	West-Vlaand.
Flandre orient.	17	5,857	3,020	5,025	5,680	66,083	9,238	89,311	Oost-Vlaand.
Hainaut	34	12,483	5,826	16,026	19,261	156,780	44,890	272,754	Henegouwen.
Liège	13	9,176	3,616	8,914	9,749	94,678	20,479	149,910	Luik.
Limbourg	18	2,967	2,017	2,343	2,648	20,821	5,607	28,213	Limburg.
Luxembourg	9	1,393	640	1,761	1,958	13,255	5,800	25,687	Luxemburg.
Namur	14	3,218	1,821	3,981	4,345	31,732	12,417	62,111	Namen.
Le Royaume.	160	63,111	32,246	54,135	63,194	710,377	130,006	1,024,420	Het Rijk.
1927	150	49,147	24,691	48,136	55,510	501,250	117,667	764,329	1927.
1926	147	42,131	20,779	45,953	53,441	426,322	109,434	636,615	1926.
II. SOCIÉTÉS COOPÉRATIVES — COÖPERATIEVE VEREENIGINGEN.									
Brabant	5	—	—	625	662	11,113	1,323	16,179	Brabant.
Flandre occid.	3	—	—	500	698	10,346	940	12,852	West-Vlaand.
Flandre orient.	1	—	—	390	395	2,629	638	3,864	Oost-Vlaand.
Hainaut	2	—	—	1,467	1,494	14,352	3,103	22,842	Henegouwen.
Limbourg	1	—	—	537	630	4,065	1,218	6,419	Limburg.
Le Royaume.	12	—	—	3,519	3,879	42,505	7,222	62,156	Het Rijk.
1927	11	—	—	2,956	3,204	29,301	6,321	44,933	1927.
1926	11	—	—	2,805	3,057	25,779	5,940	38,952	1926.
B. — SOCIÉTÉS IMMOBILIÈRES (SOCIÉTÉS ANONYMES). IMMOBILIËN-MAATSCHAPPIJEN (NAAMLOOZE VENNOOTSCHAPPEN).									
ANNÉES.	Nombre de sociétés. Aantal maat- schap- pijen.	Capital social. Maatsch. kapitaal. (1,000 fr.)	Capital souscrit et non versé. Ingetee- kend en niet gestort kapitaal. (1,000 fr.)	Débiteurs assurés. Verzekerde schulde- naars.	Immeubles apparten- aux sociétés. Immobilien aan maat- schapp. toe- behoorende (1,000 fr.)	Sommes dues par les débiteurs hypothécaires. Sommen verschuldigd door hypothecaire schuldnaars.		Maisons construites ou acquises par les sociétés depuis leur origine Huizen gebouwd of aangekocht door de maatschapp. vanaf haar ont- staan.	JAREN.
						Nombre. Getal.	Montant. Bedrag. (1,000 fr.)		
1925	42	8,980	1,095	2	16,310	198	1,135	1,796	1925.
1926	42	8,805	913	4	15,745	199	1,200	1,807	1926.
1927	42	8,435	970	4	17,555	197	1,261	1,831	1927.
1928(b)	41	8,585	797	2	17,939	23	258	1,435	1928(b).

N. B. — Les renseignements donnés (sauf ceux relatifs au nombre de sociétés) ne se rapportent qu'aux sociétés ayant des avances en cours au 31 décembre 1928. — (a) Y compris une société n'ayant pas fourni de renseignements. — (b) Une société de construction s'est transformée en société de crédit en 1928.

N. B. — De verstrekte inlichtingen (behoudens die betreffen het aantal maatschappijen) hebben enkel betrekking op de maatschappijen, die op 31 december 1928 voorschotten bezaten. — (a) Met inbegrip van een maatschappij, die geen inlichtingen heeft verstrekt. — (b) Een bouwmaatschappij is in kredietvereniging veranderd in 1928.

**SOCIÉTÉS D'HABITATIONS OUVRIÈRES ET A BON MARCHÉ
AGRÉÉES PAR LA CAISSE GÉNÉRALE D'ÉPARGNE.**

115

**MAATSCHAPPIJEN VOOR VOLKSHUISVESTING EN GOEDKOOPE WONINGEN
AANGENOMEN DOOR DE ALGEMEENE SPAARKAS.**

I. — NOMBRE AU 31 DÉCEMBRE 1929. — GETAL OP 31 DECEMBER 1929.

(Source : Caisse Générale d'Épargne.)

(Bron : Algemeene Spaarkas.)

SOCIÉTÉS.	Anvers.	Brabant.	Flandre occid.	Flandre orientale.	Hainaut.	Liège.	Limbourg.	Luxembourg.	Namur.	Le Royaume.	MAATSCHAPPIJEN.
	Antwerpen.		West-Vlaand.	Oost-Vlaand.	Henegouwen.	Luik.	Limburg.	Luxemburg.	Namen.	Het Rijk.	
De crédit	14	33	20	23	37	18	21	9	15	190	Kredietverenigingen.
De construction	5	10	9	5	7	1	2	1	1	41	Bouwmaatschappijen.
Anonymes	19	38	27	27	42	19	22	10	16	220	Naaml. vennootsch.
Coopératives	—	5	2	1	2	—	1	—	—	11	Coöperatieve verenig.
TOTAL	19	43	29	28	44	19	23	10	16	231	TOTAAL.

**II. — SITUATION ET PRÊTS EFFECTUÉS PAR LA CAISSE GÉNÉRALE D'ÉPARGNE AU 31 DÉCEMBRE 1929.
STAND EN UITLEENINGEN VAN DE SPAARKAS OP 31 DECEMBER 1929.**

PROVINCES.	Nombre de sociétés. Aantal maatschappijen.	Capital social. Maatsch. kapitaal. (1,000 fr.)	Capital souscrit et non versé. Ingeteekend en niet gestort kapitaal. (1,000 fr.)	Opérations couvertes par l'assurance-vie. Operaties gedekt door de levensverzekering.	Prêts en cours. Loopende uitleeningen.		Prêts depuis l'origine. Uitleeningen vanaf het ontstaan.		PROVINCIES.
					Nombre. Getal.	Montant. Bedrag. (1,000 fr.)	Nombre. Getal.	Montant. Bedrag. (1,000 fr.)	
A. — SOCIÉTÉS DE CRÉDIT — KREDIETVEREENINGEN.									
I. SOCIÉTÉS ANONYMES — NAAMLOOZE VENNOOTSCHAPPEN.									
Anvers	14	14,350	5,101	9,368	11,112	246,619	14,663	281,225	Antwerpen.
Brabant	28	15,522	8,821	8,550	9,651	176,976	17,417	218,433	Brabant.
Flandre occid.	18(a)	4,888	2,431	2,545	3,411	54,240	5,334	67,886	West-Vlaand.
Flandre orient.	22	10,742	5,513	6,477	7,270	102,897	11,297	132,186	Oost-Vlaand.
Hainaut	35	18,278	8,800	19,205	21,827	233,105	49,351	368,664	Henegouwen.
Liège	18	17,844	8,300	9,678	10,354	127,682	22,146	192,776	Luik.
Limbourg	20	5,385	3,628	2,632	2,931	29,229	5,890	37,862	Limburg.
Luxembourg	9	2,288	1,115	1,991	2,188	20,465	6,195	33,949	Luxemburg.
Namur	15	3,990	2,297	4,420	4,737	44,974	13,268	78,459	Namen.
Le Royaume	179	93,287	46,006	64,866	73,481	1,036,187	145,561	1,411,440	Het Rijk.
1928	160	63,111	32,246	54,135	63,194	710,377	130,006	1,024,420	1928.
1927	150	49,147	24,691	48,136	55,510	501,250	117,667	764,329	1927.
II. SOCIÉTÉS COOPÉRATIVES — COÖPERATIEVE VEREENINGEN.									
Brabant	5	—	—	681	713	13,358	1,421	19,458	Brabant.
Flandre occid.	2	—	—	598	781	12,063	1,044	14,567	West-Vlaand.
Flandre orient.	1	—	—	433	436	3,820	709	5,259	Oost-Vlaand.
Hainaut	2	—	—	1,759	1,788	21,474	3,517	30,996	Henegouwen.
Limbourg	1	—	—	519	605	4,039	1,234	6,690	Limburg.
Le Royaume	11	—	—	3,990	4,323	54,754	7,925	76,970	Het Rijk.
1928	12	—	—	3,519	3,879	42,505	7,222	62,156	1928.
1927	11	—	—	2,956	3,204	29,301	6,321	44,933	1927.
B. — SOCIÉTÉS IMMOBILIÈRES (SOCIÉTÉS ANONYMES). IMMOBILIËN-MAATSCHAPPIJEN (NAAMLOOZE VENNOOTSCHAPPEN).									
ANNÉES.	Nombre de sociétés. Aantal maatschappijen.	Capital social. Maatsch. kapitaal. (1,000 fr.)	Capital souscrit et non versé. Ingeteekend en niet gestort kapitaal. (1,000 fr.)	Débiteurs assurés. Verzekerde schuldenaars.	Immeubles appartenant aux sociétés. Immobiëlen aan maatschapp. toebehoorende (1,000 fr.)	Sommes dues par les débiteurs hypothécaires. Sommen verschuldigd door hypothecaire schuldenaars.		Maisons construites ou acquises par les sociétés depuis leur origine. Huizen gebouwd of aangekocht door de maatschapp. vanaf haar ontstaan.	JAREN.
						Nombre. Getal.	Montant. Bedrag. (1,000 fr.)		
1926	42	8,805	913	4	15,745	199	1,200	1,807	1926.
1927	42	8,435	970	4	17,553	197	1,261	1,831	1927.
1928 (b)	41	8,585	797	2	17,939	23	258	1,435	1928 (b).
1929 (c)	41	8,465	797	3	17,050	23	287	1,418	1929 (c).

N. B. — Les renseignements donnés (sauf ceux relatifs au nombre de sociétés) ne se rapportent qu'aux sociétés ayant des avances en cours au 31 décembre 1929. — (a) Y compris une société n'ayant pas fourni de renseignements. — (b) Une société de construction s'est transformée en société de crédit en 1928. — (c) Une société coopérative s'est transformée en société anonyme en 1929.

N. B. — De verstrekte inlichtingen (behoudens die betreffende het aantal maatschappijen) hebben enkel betrekking op de maatschappijen, die op 31 December 1929 voorschotten bezaten. — (a) Met inbegrip van een maatschappij, die geen inlichtingen heeft verstrekt. — (b) Een bouwmaatschappij is in kredietvereniging veranderd in 1928. — (c) Een coöperatieve vereniging heeft den vorm van naamloze vennootschap aangenomen in 1929.

(Loi du 11 octobre 1919.)

NATIONALE MAATSCHAPPIJ VOOR GOEDKOOPE WONINGEN

(Wet van 11 October 1919.)

I. — Maisons ou logements construits ou en construction par les sociétés agréées.
Huizen en woningen gebouwd of in aanbouw door de aangenomen maatschappijen.

(Source : Soc. Nat. des Habit. et Log. à bon marché.)

(Bron : Nat. Maatsch. voor goedk. woningen.)

PROVINCES.	Situation au 31 décembre 1928. Toestand op 31 December 1928.				Situation au 31 décembre 1929. Toestand op 31 December 1929.				PROVINCIES.		
	Maisons destinées au logement d'une famille. Huizen voor huisvesting van één familie.	Maisons à logements multiples au logement d'une famille. Huizen met verscheidene woningen.		Nombre total de logements Totaal woningen.	Maisons vendues. Verkochte huizen. (a)	Maisons destinées au logement d'une famille. Huizen voor huisvesting van één familie.	Maisons à logements multiples au logement d'une famille. Huizen met verscheidene woningen.			Nombre total de logements Totaal woningen.	Maisons vendues. Verkochte huizen. (a)
		Maisons. Huizen.	Logements. Woningen.				Maisons. Huizen.	Logements. Woningen.			
Anvers	5,018	258	1,587	6,605	1,351	5,440	322	1,689	7,129	1,752	Antwerpen.
Brabant	7,854	724	4,562	12,416	2,585	8,544	728	4,935	13,479	3,194	Brabant.
Flandre occid ^{le}	3,909	2	6	3,915	1,151	4,838	2	6	4,844	1,640	West-Vlaander ⁿ .
Flandre orient ^{le}	2,861	61	491	3,352	675	3,164	80	590	3,754	932	Oost-Vlaander ⁿ .
Hainaut	5,110	6	35	5,145	1,060	5,908	19	75	5,983	1,855	Henegouwen.
Liège	3,712	354	1,427	5,139	1,067	4,129	426	1,630	5,759	1,432	Luik.
Limbourg	1,352	8	98	1,450	180	1,565	5	92	1,657	232	Limburg.
Luxembourg	101	—	—	101	9	114	—	—	114	20	Luxemburg.
Namur	379	—	—	379	128	413	—	—	413	211	Namen.
Le Royaume.	30,296	1,413	8,206	38,502	8,206	34,115	1,582	9,017	43,132	11,268	Het Rijk.

II. — Capitaux souscrits (1,000 fr.) dans les sociétés agréées et constituées.
Kapitalen ingeteekend (1,000 fr.) bij de aangenomen en wettig ingerichte maatschappijen.

PROVINCES.	Sociétés agréées et constituées. Aangenomen en wettig ingerichte maatschappijen.	CAPITAUX SOUSCRITS PAR — KAPITALEN INGETEKKEND DOOR						PROVINCIES.	
		l'Etat.	la province.	les communes.	les commissions d'assistance publique. de commissies van openbaren onderstand	les chefs d'entreprises. de hoofden van ondernemingen.	les particuliers et établissements financiers. de particulieren en de financieele inrichtingen.		Tot.
		den Staat.	de provincie.	de gemeenten.					
1928.									
Anvers	28	5,329	6,311	16,088	1,214	2,090	5,424	36,456 (b)	Antwerpen.
Brabant	58	13,282	12,485	43,989	4,676	5,788	14,374	94,594 (b)	Brabant.
Flandre occident ^{le}	38	2,909	2,666	5,354	785	1,388	2,735	15,837	West-Vlaanderen.
Flandre orientale	37	2,963	2,963	5,154	958	2,978	2,308	17,324 (b)	Oost-Vlaanderen.
Hainaut	63	5,741	5,666	11,075	872	9,596	2,494	35,444	Henegouwen.
Liège	24	5,900	6,199	14,975	2,035	1,764	783	31,656	Luik.
Limbourg	11	602	666	659	459	9,377	363	12,216	Limburg.
Luxembourg	3	173	—	286	200	88	131	878	Luxemburg.
Namur	12	755	622	1,210	203	648	483	3,921	Namen.
Le Royaume.	274	37,744	37,578	98,790	11,402	33,717	29,095	248,326	Het Rijk.
1929.									
Anvers	29	5,478	6,478	16,138	4,415	2,302	5,018	39,829	Antwerpen.
Brabant	63	13,447	12,656	45,054	4,760	5,967	15,392	97,276	Brabant.
Flandre occident ^{le}	41	2,996	2,598	5,497	914	1,662	2,697	16,364	West-Vlaanderen.
Flandre orientale	37	2,963	2,963	5,106	1,029	3,023	2,263	17,347	Oost-Vlaanderen.
Hainaut	66	5,945	5,870	12,073	1,110	10,367	2,509	37,874	Henegouwen.
Liège	25	5,953	6,252	15,029	2,077	1,781	844	31,936	Luik.
Limbourg	11	602	666	658	460	26,266	337	29,079	Limburg.
Luxembourg	3	173	—	286	200	88	131	878	Luxemburg.
Namur	12	745	612	1,210	203	713	385	3,868	Namen.
Le Royaume.	287	38,392	38,095	101,051	15,168	52,169	29,576	274,451	Het Rijk.

(a) Chiffres compris dans ceux des maisons destinées au logement d'une famille. — (b) En outre, pour ces provinces, un capital primitif s'élevant à 50,000 francs pour la province d'Anvers, à 4,429,000 francs pour le Brabant et à 1,000,000 francs pour la Flandre orientale.
(c) Cijfers meegeteld onder die der huizen bestemd voor de huisvesting van één familie. — (d) Bovendien voor deze provincies een primitief kapitaal van 50,000 frank voor de provincie Antwerpen, 4,429,000 frank voor Brabant en 1,000,000 frank voor Oost-Vlaanderen.

ASSOCIATIONS SANS BUT LUCRATIF ET ÉTABLISSEMENTS D'UTILITÉ PUBLIQUE 117

FONDÉS CONFORMÉMENT A LA LOI DU 27 JUIN 1921

VEREENIGINGEN ZONDER WINSTBEJAG EN INSTELLINGEN TOT NUT VAN 't ALGEMEEN

OPGERICHT OVEREENKOMSTIG DE WET VAN 27 JUNI 1921.

I. — ASSOCIATIONS SANS BUT LUCRATIF — VEREENIGINGEN ZONDER WINSTBEJAG.

(Source : Statistique générale)

(Bron : Algemeene Statistiek.)

Objet	Associations créées en Vereenigingen opgericht in						Associations dissoutes Oatbon- den vereeni- gingen 1921- 1929	Doel		
	1925	1926	1927	1928	1929	Total Totaal 1921- 1929				
I. — Classement d'après l'objet. — Rangschikking naar het doel.										
Religion	Exclusivement religieux	29	20	7	17	8	236	2	Godsdienst	Uitsluitend godsdienstig. Godsdienstig en pædagog. Godsdienstig en liefdadig. Godsdienstig en sociaal. Godsdienstig en andere.
	Religieux et pædagogique	28	20	10	17	17	439	3		
	Religieux et charitable	4	10	8	7	9	139	—		
	Religieux et social	6	6	3	9	8	78	1		
	Religieux et autres	52	38	36	56	42	808	7		
Ensemble	119	94	64	106	84	1,700	13	Te zamen.		
Sciences	9	7	7	6	6	58	—	Wetenschappen.		
Arts. — Lettres	8	8	8	11	14	89	—	Kunsten. — Letteren.		
Philanthropie	24	6	15	14	21	146	8	Menschlievendheid.		
Agrément	26	40	54	63	77	310	24	Vermaak.		
Philanthropie et agrément	17	38	12	6	5	90	—	Menschlievendheid en vermaak.		
Éducation, enseignement, vul- garisation	20	29	26	21	31	205	2	Opvoeding, onderwijs, maatsch. verbreiding.		
Œuvres sociales	30	59	24	43	46	323	1	Sociale werken.		
Sports, éducation physique	22	21	28	28	18	154	5	Sport, lichamelijke opleiding.		
Tourisme, protection des monu- ments et des sites	6	8	4	4	2	34	—	Tourisme, bescherming der mo- numents en landschappen.		
Politique	5	5	4	6	5	40	1	Politiek.		
Patriotisme	4	4	8	6	11	49	1	Vaderlandsliefde.		
Œuvres professionnelles	22	39	25	23	27	187	3	Vakwerken		
Œuvres coloniales	2	3	2	2	3	17	—	Koloniale werken.		
Autres	30	14	24	16	32	186	5	Andere.		
Totaux	344	375	305	355	382	3,588	63	Totalen.		
II. — Classement par province. — Rangschikking per provincie.										
Anvers	40	32	40	57	69	454	6	Antwerpen.		
Brabant	100	97	97	94	127	969	27	Brabant.		
Flandre occidentale	26	40	28	43	35	382	3	West-Vlaanderen.		
Flandre orientale	35	41	20	30	31	488	3	Oost-Vlaanderen.		
Hainaut	36	37	30	43	23	348	6	Henegouwen.		
Liège	57	76	52	48	55	500	13	Luik.		
Limbourg	14	14	11	10	17	152	2	Limburg.		
Luxembourg	15	16	12	14	11	150	1	Luxemburg.		
Namur	21	22	15	16	14	145	2	Namen.		
Le Royaume	344	375	305	355	382	3,588	63	Het Rijk.		

II. — ÉTABLISSEMENTS D'UTILITÉ PUBLIQUE. — INSTELLINGEN TOT NUT VAN 't ALGEMEEN.

Objet.	1922- 1923	1924	1925	1926	1927	1928	1929	Total - Totaal 1921-1929	Doel
Philanthropique	1	—	—	—	—	—	—	1	Menschlievend.
Religieux	1	—	—	—	—	—	—	1	Godsdienstig.
Scientifique	—	—	—	1	—	1	—	2	Wetenschappelijk.
Artistique	—	—	—	—	—	—	1	1	Artistiek.
Pædagogique	3	2	—	2	—	—	—	7	Opvoedkundig.
Total.	5	2	—	3	—	1	1	12	Totaal.

N. — La loi du 27 juin 1921 accorde, dans des conditions qu'elle détermine, la personnalité civile d'une part aux associations sans but lucratif, c'est-à-dire celles qui ne se livrent pas à des opérations industrielles ou commerciales ou qui ne cherchent pas à procurer à leurs membres un gain matériel, et, d'autre part, aux établissements d'utilité publique qui, à l'exclusion de la poursuite d'un gain matériel, tendent à la réalisation d'une œuvre de caractère philanthropique, religieux, scientifique, artistique ou pædagogique. — De wet van 27 Juni 1921, verleent onder bepaalde voorwaarden de rechtspersoonlijkheid reëtzijds aan de vereenigingen zonder winstbejag, 't is te zeggen, aan die welke zich aan geen handels- of nijverheidsverrichtingen wijden of die niet op het oog hebben aan haar leden een stoffelijke winst te bezorgen, anderzijds aan de instellingen tot nut van 't algemeen, die, zonder naar een stoffelijke winst te streven, er naar trachten een werk van menschlievend, godsdienstig, wetenschappelijk, artistiek of pædagogisch aard tot stand te brengen.

(Source : Min. de l'Intér. et de l'Hygiène.)

(Bron : Min. v. Binnenl. Z. en Volksg.)

PROVINCES.	Docteurs en médecine. Doctors in de geneeskunde.		Pharmaciens. Apothekers.		Accoucheuses. Vroedvrouwen.		Dentistes. Tandartsen.		PROVINCIES.
	1928	1929	1928	1929	1928	1929	1928	1929	
Anvers	669	661	213	210	261	278	70	77	Antwerpen.
Brabant	1,555	1,556	501	477	347	340	257	260	Brabant.
Flandre occidentale	430	443	145	157	213	204	24	20	West-Vlaanderen.
Flandre orientale	606	610	180	179	231	234	25	30	Oost-Vlaanderen.
Hainaut	799	807	442	447	643	624	108	113	Henegouwen.
Liège	786	818	411	419	561	545	89	88	Luik.
Limbourg	149	140	47	47	162	172	8	7	Limburg.
Luxembourg	117	117	31	31	113	112	8	10	Luxemburg.
Namur	261	270	113	112	175	176	20	22	Namen.
Le Royaume	5,372	5,422	2,083	2,079	2,706	2,685	609	627	Het Rijk.

COMMUNAUTÉS RELIGIEUSES — KLOOSTERGEMEENTEN.

(Source : Recensements généraux.)

(Bron : Algemeene tellingen.)

COMMUNAUTÉS.	Années des recensements. Jaren der tellingen.	Maisons conventuelles (a). Kloosterhuizen (a).		Religieux. Mannel. kloosterl.		Religieuses. Vrouwelijke kloosterlingen.		Religieux et religieuses. Mannel. en vrouwel. kloosterlingen.			GENOOTSCHAPPEN.
		Corporations de religieux. Genootsch. van mannel. kloosterl.	Corporations de religieuses. Genootsch. van vrouwel. kloosterl.	Nés en Belgique. Geb. in België.	Nés à l'étranger. Geb. in 't buitenl.	Nées en Belgique. Geb. in België.	Nées à l'étranger. Geb. in 't buitenl.	Nés en Belgique. Geb. in België.	Nés à l'étranger. Geb. in 't buitenl.	Tot.	
Hospitalières	1910 1920	11 19	129 166	464 564	102 64	4,967 5,372	1,289 968	5,431 5,936	1,391 1,032	6,822 6,968	Verplegingsgenootschappen.
Enseignantes	1910 1920	51 119	203 466	1,570 1,983	1,462 842	13,026 15,431	3,089 2,761	14,596 17,414	4,551 3,603	19,147 21,017	Onderwijzende genootschappen.
Vouées à la vie contemplative ou au saint ministère	1910 1920	91 78	157 121	1,969 2,109	1,380 798	2,368 2,562	2,358 1,236	4,337 4,671	3,738 2,034	8,075 6,705	Gewijd aan het contemplatieve leven of aan den priesterdienst.
Hospitalières et enseignantes	1910 1920	1 7	111 138	307 370	59 113	5,747 4,987	1,027 838	6,054 5,357	1,086 951	7,140 6,308	Verplegings- en onderwijzende genootschappen.
Hospital. et vouées à la vie contemplative ou au saint ministère	1910 1920	7 2	16 31	82 26	132 49	431 807	190 74	513 833	322 123	835 956	Verplegings- en aan het contemplatieve leven of aan den priesterdienst gewijde genootschappen.
Enseign. et vouées à la vie contemplative ou au saint ministère	1910 1920	42 40	122 95	1,208 1,182	965 729	4,087 3,267	2,352 1,214	5,295 4,449	3,317 1,943	8,612 6,392	Onderwijzende en aan het contemplatieve leven of aan den priesterdienst gewijde genootschappen.
Hospitalières, enseignantes et vouées à la vie contemplative ou au saint ministère	1910 1920	3 3	13 16	43 178	35 63	509 638	77 65	552 816	112 128	664 944	Verplegings-, onderwijzende en aan het contemplatieve leven of aan den priesterdienst gewijde genootschappen.
TOTAUX.											TOTALEN.
Religieux dont la maison convent. est établie en Belgique.	1910 1920	206 268	751 1,033	5,643 6,412	4,135 2,658	31,135 33,064	10,382 7,156	36,778 39,476	14,517 9,814	51,295 49,290	Kloosterlingen wier kloosterhuis in België gevestigd is.
Relig. dont la maison convent. est établie à l'étranger (b)	1910 1920	43 52	601 410	104 262	494 526	1,258 1,272	5,200 3,161	1,362 1,534	5,694 3,687	7,056 5,221	Kloosterlingen wier kloosterhuis in het buitenland gevestigd is (b).

(a) Non compris les maisons autres que la maison conventuelle où un ou plusieurs religieux ont leur résidence habituelle. — (b) Ces chiffres ne sont pas compris dans le détail du tableau.

(a) De andere huizen dan het kloosterhuis, waar een of meer kloosterlingen hun gewoon verblijf houden niet meegeteld. — (b) Deze cijfers zijn niet begrepen in de gedetailleerde tabel.

CULTE. PERSONNEL RÉTRIBUÉ — EEREDIENST. BEZOLDIGD PERSONEEL. 119

(Situation au 1^{er} janvier 1924 — Toestand op 1 Januari 1924.)

I. CULTE CATHOLIQUE — KATHOLIEKE EEREDIENST.

(Source : Minist. de la Justice.)

(Bron : Min. v. Justitie.)

PERSONNEL.	DIOCÈSES — BISKOPPIJEN						LE ROYAUME. HET RIJK.	PERSONEEL.
	MALINES (Anvers et Brabant), MECHE- LEN (Antw. en Brabant).	BRUGES (Flandre occident.), BRUGGE (West- Vlaand.).	GAND (Flandre orientale), GENT (Oost- Vlaand.).	TOURNAI (Hainaut), DOOR- NIJK (Heneg.).	LIÈGE (Liège et Limb.), LUIK (Luik en Limb.).	NAMUR (Namur et Luxemb.), NAMEN (Namen en Lux.).		
Archevêque	1	—	—	—	—	—	1	Aartsbisschop.
Evêques	—	1	1	1	1	1	5	Bisschoppen.
Vicaires généraux	4	2	2	2	2	2	14	Vicariissen-generaal.
Chanoines	12	8	8	8	8	8	52	Kanunniken.
Secrétaires	3	2	2	2	2	2	13	Secretarissen.
Curés	62	36	38	36	54	37	263	Pastors.
Desservants de succursales.	704	274	325	496	678	685	3,162	Bedienaars v. succursalen.
Chapelains	12	5	3	16	47	99	182	Kapelaans.
Vicaires	727	360	402	336	356	136	2,317	Onderpastors.
Desservants d'annexes	3	—	—	4	61	76	144	Bijkerkbedienaars.
TOTAL	1,528	688	781	901	1,209	1,046	6,153	TOTAAL.

II. — CULTE PROTESTANT, ANGLICAN ET ISRAËLITE.

II. — PROTESTANTSCHЕ, ANGLICAANSCHЕ EN ISRAËLIETISCHE EEREDIENST.

PERSONNEL.	Anvers. Ant- werpen.	Brabant. Brabant.	Flandre Occiden- tale. West- Vlaan- deren.	Flandre Orien- tale. Oost Vlaan- deren.	Hainaut. Hene- gouwen.	Liège. Luik.	Luxem- bourg. Luxem- burg.	LE ROYAUME. HET RIJK.	PERSONEEL.
Culte protestant :									Protestantsche eere- dienst.
Pasteurs	1	5	1	2	5	3	—	17	Predikant.
Pasteurs auxiliaires	1	2	—	1	—	—	—	4	Hulppredikant.
Employés d'église	1	5	—	2	4	5	—	17	Kerkbedienden.
TOTAL	3	12	1	5	9	8	—	38	TOTAAL.
Culte anglican :									Anglicaansche eere- dienst.
Chapelains	1	3	2	1	—	1	—	8	Kapelaans.
Desservants d'annexes	—	—	1	—	—	—	—	1	Bijkerkbedienaars.
TOTAL	1	3	3	1	—	1	—	9	TOTAAL.
Culte israélite :									Israëlietische eere- dienst.
Grand rabbin	—	1	—	—	—	—	—	1	Opperrabbin.
Secrétaire	—	1	—	—	—	—	—	1	Secretaris.
Rabbins	2	2	—	—	—	—	—	4	Rabbijnen.
Ministres officiants	4	2	1	1	—	2	1	11	Dienstdoende priesters.
Desservants d'annexes	1	—	—	—	—	—	—	1	Bijkerkbedienaars.
TOTAL	7	6	1	1	—	2	1	18	TOTAAL.

N. B. — Une indemnité de l'Etat est attachée aux places de desservants d'annexes; un traitement de l'Etat est attaché aux autres places. — Er is een rijksvergoeding verbonden aan de plaatsen van bijkerkbedenaar; een rijkswedde aan de overige plaatsen.

120 LIBÉRALITÉS FAITES AUX ÉTABLISSEMENTS DE BIENFAISANCE ET DES CULTES
GIFTEN AAN DE WELDADIGHEIDS- EN EREDIENSTINSTELLINGEN.

(Source : Minist. de la Justice.)

(Bron : Min. v. Justitie.)

SPÉCIFICATIONS.	Nombre de libéralités. Aantal giften.	Nature et valeur des biens donnés ou légués. Aard en waarde der geschonken of gelegateerde goederen.			OPSOMMING.
		Propriétés immobilières. Immobiëliën.	Valeurs mobilières. Roerende goederen.	TOT.	
1920. { Etablissements de bienfaisance. . . Etablissements des cultes . . . Total . . .	130	7,885,038	12,109,254	19,994,292	Weldadigheidsinstellingen . . . Eeredienstinstellingen . . . Totaal. } 1920.
	1,070	744,494	1,527,366	2,271,860	
	1,200	8,629,532	13,636,620	22,266,152	
1921. { Etablissements de bienfaisance. . . Etablissements des cultes . . . Total . . .	133	1,328,969	3,858,363	5,187,332	Weldadigheidsinstellingen . . . Eeredienstinstellingen . . . Totaal. } 1921.
	1,021	1,258,193	1,815,892	3,074,085	
	1,154	2,587,162	5,674,255	8,261,417	
1922. { Etablissements de bienfaisance. . . Etablissements des cultes. . . Total . . .	51	231,023	554,712	785,735	Weldadigheidsbureelen . . . Godshuizen . . . Verplegingscongregaties . . . Aard der } Donaties . . . giften. } Legaten . . . Totalen. } Kerkfabrieken . . . Seminaries . . . Israëlietische consistories . . . Evangelisch-protest. kerk . . . Anglicaansche kerk . . . Aard der } Donaties . . . giften. } Legaten . . . Totalen. } Algemeene totalen. } Weldadigheids- instellingen. } Eeredienst- instellingen. } 1922.
	27	1,686,926	1,060,834	2,747,760	
	17	97,189	224,895	322,084	
	61	1,820,760	1,390,651	3,211,411	
	78	1,917,949	1,615,546	3,533,495	
	890	471,914	1,377,812	1,849,726	
	1	15,300	—	15,300	
	1	—	250,000	250,000	
	3	7,000	85,974	92,974	
	707	120,468	727,540	848,008	
188	373,746	986,246	1,359,992		
895	494,214	1,713,786	2,208,000		
973	2,412,163	3,329,332	5,741,495		
1923. { Etablissements de bienfaisance. . . Etablissements des cultes. . . Total . . .	70	613,201	636,761	1,249,962	Weldadigheidsbureelen . . . Godshuizen . . . Verplegingscongregaties . . . Aard der } Donaties . . . giften. } Legaten . . . Totalen. } Kerkfabrieken . . . Seminaries . . . Israëlietische consistories . . . Evangelisch-protest. kerk . . . Anglicaansche kerk . . . Aard der } Donaties . . . giften. } Legaten . . . Totalen. } Algemeene totalen. } Weldadigheids- instellingen. } Eeredienst- instellingen. } 1923.
	39	612,161	896,513	1,508,674	
	1	—	82,000	82,000	
	31	92,077	434,952	527,029	
	79	1,133,285	1,180,322	2,313,607	
	110	1,225,362	1,615,274	2,840,636	
	1,173	1,048,886	2,381,125	3,430,011	
	1	91,000	—	91,000	
	—	—	—	—	
	972	431,348	1,249,326	1,680,674	
202	708,538	1,131,799	1,840,337		
1,174	1,139,886	2,381,125	3,521,011		
1,284	2,365,248	3,996,399	6,361,647		
1924. { Etablissements de bienfaisance. . . Etablissements des cultes. . . Total . . .	59	476,358	1,282,102	1,758,460	Weldadigheidsbureelen . . . Godshuizen . . . Verplegingscongregaties . . . Aard der } Donaties . . . giften. } Legaten . . . Totalen. } Kerkfabrieken . . . Seminaries . . . Israëlietische consistories . . . Evangelisch-protest. kerk . . . Anglicaansche kerk . . . Aard der } Donaties . . . giften. } Legaten . . . Totalen. } Algemeene totalen. } Weldadigheids- instellingen. } Eeredienst- instellingen. } 1924.
	32	8,163,023	1,100,850	9,263,873	
	1	10,000	5,000	15,000	
	14	63,372	64,054	127,426	
	78	8,586,009	2,323,898	10,909,907	
	92	8,649,381	2,387,952	11,037,333	
	1,001	2,300,905	2,026,338	4,327,243	
	1	6,480	40,758	47,238	
	—	—	—	—	
	1	—	50,000	50,000	
779	1,168,906	1,052,517	2,221,423		
224	1,138,479	1,064,579	2,203,058		
1,003	2,307,385	2,117,096	4,424,481		
1,095	10,956,766	4,505,048	15,461,814		

DÉSIGNATIONS — OPSOMMING.	1922	1923	1924	1925
Parquets — Parketten				
Nombre de plaintes, dénonciations et procès-verbaux entrés au Parquet — Aantal klachten, aanklachten en processen-verbaal door het Parket ontvangen . . .	252,419	234,966	232,716	225,884
Direction donnée aux plaintes, dénonciations et procès-verbaux — Gevolg gegeven aan de klachten, aanklachten en processen-verbaal.				
I. — Affaires communiquées au Juge d'instruction — zaken medegedeeld aan den instructierechter . . .	35,719	34,816	31,010	35,060
II. — Affaires renvoyées à une autre juridiction — zaken naar een andere rechtsmacht verwezen . . .	59,244	55,109	52,985	47,083
III. — Affaires portées à l'audience par citation directe — zaken ter audientie gebracht bij rechtstreeksche dagvaarding . . .	36,737	33,856	38,455	33,971
IV. — Affaires laissées sans suite — zaken zonder gevolg gelaten :				
a) Les auteurs étant inconnus — Daar de daders onbekend zijn . . .	25,688	25,186	26,696	28,041
b) Les faits ne constituant ni crime, ni délit ou ne pouvant donner lieu qu'à des réparations civiles — Daar de feiten geen misdaad of wanbedrijf uitmaken of enkel tot burgerlijke schadeloosstelling aanleiding geven (a) . . .	24,765	88,167	81,446	84,615
c) Pour tout autre motif — Om alle andere reden . . .	70,202
Total des affaires laissées sans suite Totaal der zonder gevolg gelaten zaken	120,655	113,353	108,142	112,656
Chambres du Conseil — Raadkamers (Résultat de l'Instruction — Uitslag der Instructie.)				
Affaires ayant fait de la part de la Chambre du Conseil l'objet d'ordonnances : Zaken waarvoor door de Raadkamer bevelschriften werden uitgeschreven :				
a) De renvoi devant les différentes juridictions — tot verwijzing naar de verschillende rechtsmachten . . .	26,653	25,680	24,763	25,280
b) De non lieu à poursuivre — tot ontslag van rechtsvervolging . . .	8,454	8,639	7,770	8,279
Tot. . .	35,107	34,319	32,533	33,559
Ordonnances des Chambres du Conseil soumises aux Chambres de Mises en accusation : Bevelschriften der Raadkamers onderworpen aan de Kamers van Inbeschuldigingstelling :				
a) Ordonnances préparatoires et d'instruction . . .	682	427	449	464
confirmées entièrement — in hun geheel bevestigd . . .				
b) Ordonnances sur le fond des affaires . . .	107	77	75	91
confirmées entièrement — in hun geheel bevestigd . . .				
Bevelschriften over den grond der zaken . . .	182	138	196	79
infirmées en tout ou en partie — geheel of gedeeltelijk tenietgedaan . . .	72	58	60	49
Chambre des Mises en accusation Kamer van Inbeschuldigingstelling (Résultats des arrêts — Uitslag der arresten.)				
Arrêts décrétant qu'il n'y a lieu à suivre contre aucun des inculpés — Arresten beschikkende dat er tegen geen der verdachten aanleiding tot rechtsverv. bestaat . . .	44	36	44	40
Arrêts renvoyant devant les différentes juridictions — Arresten verwijzende naar de verschillende rechtsmachten . . .	212	184	210	101
Tot. . .	256	220	254	141
Arrêts statuant sur des demandes de réhabilitation de condamnés. (Loi du 25 avril 1896.) . . .	26	25	16	46
Octrois Gunstig . . .				
Uitspraken over vragen tot rehabilitatie van veroordeelden. (Wet van 25 April 1896.) . . .	29	28	20	29
Rejets Oungunstig . . .				
Tot. . .	55	53	36	75

(a) Y compris, à partir de 1923, les affaires laissées sans suite pour tout autre motif.

N. B. — Certains renseignements de l'année 1925 sont incomplets, des archives ayant été détruites lors de l'incendie du Palais de Justice de Gand.

(a) Met inbegrip van 1923 af, van de zaken zonder gevolg gelaten wegens alle andere reden.

N. B. — Sommige inlichtingen over 1925 zijn onvolledig wegens de vernieling van sommige archieven in den brand van het Justitiepaleis te Gent.

DÉSIGNATIONS — OPSOMMING		1922	1923	1924	1925
Tribunaux de police — Politie rechtbanken					
Nombre des affaires de police — Aantal politiezaken		173,193	177,121	176,278	169,440
Nombre des inculpés — Aantal verdachten		199,016	203,896	202,166	192,237
I. — Affaires de police — Politiezaken :					
a) Acquittés ou renvoyés des poursuites, le tribunal s'étant déclaré incompetent — Vrijgesproken of buiten vervolging gesteld wegens onbevoegdverklaring van de rechtbank					
		15,848	18,077	18,587	18,501
à l'emprisonnement } conditionnellement - voorwaardelijk		198	604	565	33
b) Condamnés } tot gevangenisstraf } sans condition - onvoorwaardelijk		2,736	2,022	1,568	961
Veroordeeld } à l'amende } conditionnellement - voorwaardelijk		71,008	68,620	66,973	63,156
} tot geldboete } sans condition - onvoorwaardelijk		109,226	114,573	114,473	109,586
Tot. des condamnations - der veroordeelingen		183,168	185,819	183,579	173,736
II. — Lois électorales (absence au vote) — Kieswetten (stemplichtverzuim) :					
a) Acquittés — Vrijgesproken					
		728	—	—	441
b) Condamnés — Veroordeeld					
		2,052	—	—	1,155
III. — Loi du 27 novembre 1891 sur le vagabondage et la mendicité Wet van 27 November 1891 op de landlooperij en bedelarij :					
a) Acquittés — Vrijgesproken					
		110	149	209	182
b) Mis à la disposition du gouvernement - Ter beschikk. van de regeering gesteld .					
		1,382	1,460	1,744	1,907
Tribunaux correctionnels — Correctionneele rechtbanken					
Nombre des affaires jugées — Berechte zaken		48,402	44,188	44,490	46,565
Prévenus — Betichten :					
a) Acquittés ou ayant bénéficié de la loi d'amnistie - Vrijgesproken of geamnestieerd					
		11,157	9,426	9,540	9,656
à l'emprisonnement } conditionnellement - voorwaardelijk		5,298	4,881	4,631	4,774
b) Condamnés } tot gevangenisstraf } sans condition - onvoorwaardelijk		8,946	8,473	9,129	10,286
Veroordeeld } à l'amende } conditionnellement - voorwaardelijk		16,243	13,961	14,492	14,996
} tot geldboete } sans condition - onvoorwaardelijk		18,819	17,053	17,753	17,414
Tot. des condamnations - der veroordeelingen		49,306	44,368	46,005	47,470
Cours d'appel — Hoven van Appel					
Nombre des arrêts en matière répressive } confirmatifs — tot bevestiging		2,241	2,077	1,880	1,707
Aantal arresten in strafzaken } infirmatifs en tout ou en partie — tot ge- heele of gedeeltelijke vernietiging		1,875	1,988	1,814	1,521
Tot.		4,116	4,065	3,694	3,228
Nombre des prévenus à l'égard desquels ont été rendus des arrêts — Aantal betichten tegen wie arresten werden uitgesproken		5,780	5,588	5,221	4,315
					(a)
Cours d'assises — Hoven van Assises					
Affaires jugées } Affaires criminelles — Crimineele zaken		208	160	128	129
Berechte zaken } Délits politiques et de presse — Politieke- of persdelicten		2	—	1	3
Tot.		210	160	129	132
Accusés jugés contradictoirement Beschuldigten op tegenspraak gevonnist :					
a) Acquittés — Vrijgesproken					
		79	65	54	39
de mort — de doodstraf		9	7	13	13
des travaux forcés } à perpétuité - levenslang		15	12	19	14
dwangarbeid } à temps - tijdelijk		65	59	48	42
b) Condamnés à la peine } de la détention — detentie		5	3	10	6
Veroordeeld tot } de la réclusion — reclusie		39	20	24	26
} de l'emprisonnement — gevangenisstraf		80	31	42	20
} de l'amende — geldboete		—	—	—	—
Tot. des condamnations - der veroordeelingen		213	132	156	121
Accusés jugés par contumace — Beschuldigten gevonnist bij verstek					
a) Acquittés — Vrijgesproken					
		1	—	—	1
b) Condamnés — Veroordeeld					
		56	22	7	20
Prévenus de délits politiques et de presse Beklaagden wegens politieke- en persdelicten :					
a) Acquittés — Vrijgesproken					
		10	—	—	6
b) Condamnés } à l'emprisonnement — tot gevangenisstraf		—	—	2	4
Veroordeeld } à l'amende — tot geldboete		—	—	—	—
Tot. des condamnations - der veroordeelingen		269	154	165	145

(a) Non compris les chiffres relatifs à la Cour d'appel de Gand dont les archives ont été détruites lors de l'incendie du Palais de Justice. — De cijfers betreffende het Hof van Appel te Gent, waarvan het archief in den brand van het Justitiepaleis vernield werd, niet inbegrepen.

I. — NOMBRE DES CONDAMNÉS.

I. — AANTAL VEROORDEELDEN.

(Source : Ministère de la Justice.)

(Bron : Min. van Justitie).

SPÉCIFICATIONS.		1921	1922	1923	1924	1925	OPSOMMING.	
A. — Nombre total des condamnés.	Primaires	H. 16,751	16,478	15,574	16,494	18,318	M. {	Primaire.
		F. 9,425	8,238	7,170	6,839	7,337	V. {	
		T. 26,176	24,716	22,744	23,333	25,655	T. {	
	Récidivistes	H. 12,694	13,346	12,497	12,142	13,133	M. {	Recidivisten.
		F. 4,597	4,053	3,502	3,351	3,621	V. {	
		T. 17,291	17,399	15,999	15,493	16,754	T. {	
Ensemble	H. 29,445	29,824	28,071	28,636	31,451	M. {	Te zamen	
	F. 14,022	12,291	10,672	10,190	10,958	V. {		
	T. 43,467	42,115	38,743	38,826	42,409	T. {		
B. — Condamnés ayant	commis leur infraction sous l'influence de la boisson.	H. 79	111	157	202	234	M. {	die handelden onder den invloed van den drank
		F. 6	5	13	22	15	V. {	
		T. 85	116	170	224	249	T. {	
	encouru au moins une condamnation p ^r ivresse publique.	H. 3,464	3,710	3,642	3,647	4,072	M. {	die minstens éénmaal voor openbare dronkenschap veroordeeld werden.
		F. 161	173	171	148	182	V. {	
		T. 3,625	3,883	3,813	3,795	4,254	T. {	
	encouru une condamnation pour ivresse publique et ayant en outre commis leur infraction sous l'influence de la boisson	H. 2,257	3,222	3,364	3,327	3,311	M. {	die reeds voor openbare dronkenschap veroordeeld werden en bovendien de strafbare daad pleegden onder den invloed van den drank.
		F. 94	111	120	119	145	V. {	
		T. 2,351	3,333	3,484	3,446	3,456	T. {	
	Total.	H. 5,800	7,043	7,163	7,176	7,617	M. {	Totaal.
		F. 261	289	304	289	342	V. {	
		T. 6,061	7,332	7,467	7,465	7,959	T. {	

II. — AGE DES CONDAMNÉS AU MOMENT DE L'INFRACTION.

LEEFTIJD DER VEROORDEELDEN OP HET OOGENBLIK VAN HET STRAFBAAR FEIT.

Age des condamnés au moment de l'infraction	Hommes. — Mannen.				Femmes. — Vrouwen.				Leeftijd der veroordeelden op het oogenblik van het strafbaar feit.
	1922	1923	1924	1925	1922	1923	1924	1925	
16 à moins de 18 ans.	1,064	908	1,026	1,185	496	402	370	438	16 tot beneden 18 jaar
18 » 21 »	3,280	2,871	3,066	3,159	1,122	963	818	902	18 » 21 »
21 » 25 »	3,997	3,894	4,477	5,190	1,673	1,373	1,404	1,490	21 » 25 »
25 » 30 »	4,985	4,998	5,283	5,874	1,915	1,768	1,705	1,844	25 » 30 »
30 » 35 »	4,418	4,108	3,960	4,209	1,756	1,471	1,499	1,590	30 » 35 »
35 » 40 »	3,816	3,412	3,234	3,530	1,563	1,301	1,259	1,303	35 » 40 »
40 » 45 »	2,993	2,854	2,693	2,936	1,282	1,179	1,059	1,149	40 » 45 »
45 » 50 »	2,274	2,086	2,071	2,189	1,012	867	808	900	45 » 50 »
50 » 55 »	1,344	1,351	1,258	1,503	627	603	585	605	50 » 55 »
55 » 60 »	853	821	814	824	433	385	349	380	55 » 60 »
60 » 70 »	693	659	640	714	352	312	279	293	60 » 70 »
70 ans et plus . . .	100	107	104	129	60	48	55	64	70 jaar en ouder.
Age inconnu	9	2	10	9	—	—	—	—	Leeftijd onbekend.
Total.	29,824	28,071	28,636	31,451	12,291	10,672	10,190	10,958	Totaal.

N. B. — Les condamnations passées en force de chose jugée sont seules inscrites dans la statistique criminelle. Il ne saurait donc y avoir de concordance, quant au nombre des condamnés, entre les chiffres de cette statistique et ceux de la statistique de l'Administration de la Justice. — Alleen de veroordelingen die kracht van gewijsde hebben, worden in de crimineele statistiek vermeld. Er kan dus geen overeenkomst bestaan, wat het aantal veroordeelden betreft, tusschen de cijfers dezer statistiek en die der statistiek van de rechtsbedeeling.

III. Classement des récidivistes d'après le nombre de condamnations encourues

III. Indeeeling van de recidivisten naar het aantal ondergane veroordeelingen

SPÉCIFICATIONS	Hommes /— Mannen				Femmes — Vrouwen				OPSOMMING
	1922	1923	1924	1925	1922	1923	1924	1925	
2 condamnations . . .	5,245	4,956	4,820	5,380	2,013	1,695	1,677	1,768	2 veroordeelingen.
3 » . . .	2,623	2,494	2,402	2,569	813	731	727	747	3 »
4 » . . .	1,552	1,454	1,351	1,420	404	412	301	375	4 »
5 » . . .	970	885	867	933	253	206	192	205	5 »
6 » et plus.	2,956	2,708	2,702	2,831	570	458	454	526	6 » en meer.

LIBÉRATIONS CONDITIONNELLES — VOORWAARDELIJKE INVRIJHEIDSTELLINGEN.

(Source : Min. de la Justice)

(Bron : Min. van Justitie)

SPÉCIFICATIONS	1920	1921	1922	1923	1924	1925	OPSOMMING
Propositions et requêtes . .	2,248	4,214	3,812	2,884	2,835	2,654	Voorstellen en requesten. Voorwaardel. in vrijheid gesteld.
Libérés conditionnellement. Détenus graciés à la suite des enquêtes de libération conditionnelle	562	959	912	658	570	541	Gevangenen ontslagen ten gevolge van de enquêtes van voorw. invrijheidst.
Propositions rejetées	35	18	19	15	12	20	Verworpen voorstellen.
Requêtes sans suite ou rejetées	482	1,071	744	674	449	573	Requesten zonder gevolg of verworpen.
Révocations	1,204	2,184	2,156	1,552	1,806	1,740	Herroepingen.
	11	26	68	76	63	85	

(Source : Id.)

PRISONS — GEVANGENISSEN

(Bron : Id.)

SPÉCIFICATIONS	1921	1922	1923	1924	1925	OPSOMMING
Prisons centrales (Hommes) Entrées : détenus venant de l'état de liberté ou de la prison du lieu de condamnation	307	117	91	84	195	Centrale gevangen. (mannen) Ingekomen : gevangenen komende : van de vrije maatschappij of de gevangenis der plaats van veroordeeling. van andere inrichtingen.
Population moyenne	1,077	761	703	752	910	Gemiddelde bevolking.
Prisons secondaires Entrées (a) détenus venant de l'état de liberté	H. 13,719 F. 3,154 T. 16,873	H. 13,535 F. 3,152 T. 16,687	H. 15,262 F. 2,913 T. 18,175	H. 15,884 F. 2,632 T. 18,516	H. 16,055 F. 2,456 T. 18,511	Gewone gevangenen (a) Ingekomen : gevangenen komende : van de vrije maatschappij. M. V. T.
Population moyenne	H. 3,726 F. 526 T. 4,252	H. 3,361 F. 508 T. 3,869	H. 3,008 F. 438 T. 3,446	H. 2,922 F. 377 T. 3,299	H. 2,839 F. 330 T. 3,169	Gemiddelde bevolking M. V. T.
Prisons-écoles Garçons venant : de l'état de liberté ou de la prison du lieu du jugement	90	81	97	117	Gevangenis-scholen Jongens komende : van de vrije maatschappij of van de gevangenis der plaats van het vonnis. van andere inrichtingen.
Population moyenne	142	124	138	152	Gemiddelde bevolking.
		85	86	95	102	Totaal.
		175	167	192	219	Totaal.

(*) Il est à remarquer que dans ces tableaux les mêmes individus figurent souvent plusieurs fois à l'entrée. Ces entrées fictives se présentent chaque fois qu'un prisonnier est, pour un motif quelconque, transféré d'une prison dans une autre. Les chiffres de ces entrées se trouvent indiqués dans les colonnes: Venant d'autres établissements. D'autre part, presque toutes les entrées des prisons centrales ont déjà été portées dans celles des prisons du lieu du jugement (Prisons secondaires). — Et dient opgemerkt dat in deze tabellen dezelfde individuen vaak meermaalen als ingekomen voorkomen. Deze fictieve inkomsten doen zich voor telkenmale een gevangene om een of an lere reden van de ene naar de andere gevangenis overgaat. De cijfers dezer inkomsten staan aangeduid in de kolommen: Komende van andere inrichtingen. Anderdeels zijn schier alle inkomsten in de centrale gevangenis al gesteld bij die der gevangenen van de plaats van het vonnis (Gewone gevangenis).

POPULATION DES DÉPÔTS DE MENDICITÉ,
DES ÉTABLISSEMENTS D'ÉDUCATION DE L'ÉTAT ET DES MAISONS DE REFUGE.

BEVOLKING DER BEDELAARSGESTICHTEN,
DER RIJKSOPVOEDELINGEGESTICHTEN EN DER TOEVLUCHTSHUIZEN.

(Source : Minist. de la Justice.)

(Bron : Minist. van Justitie.)

ANNÉES. JAREN.	ENTRÉES — INGEKOMEN.			SORTIES — VERTROKKEN.			Population moyenne. Gemiddelde bevolking.
	Hommes. Mannen.	Femmes. Vrouwen.	TOT.	Hommes. Mannen.	Femmes. Vrouwen.	TOT.	
Dépôts de mendicité — Bedelaarsgestichten.							
1919	832	348	1,180	460	160	620	1,215
1920	1,019	119	1,138	775	164	939	1,421
1921	1,069	94	1,163	858	91	949	1,517
1922	731	77	808	734	92	826	1,577
1923	800	66	866	925	88	1,013	1,460
1924	923	87	1,010	966	81	1,047	1,377
1925	939	71	1,010	858	69	927	1,385
Établissements d'éducation de l'État — Rijksopvoedelingegestichten.							
1923	418	143	561	490	150	640	1,056
1924	465	127	592	487	118	605	1,049
1925	334	142	476	325	133	458	1,042
1926	345	163	508	342	193	535	1,072
1927	308	135	443	384	166	550	947
1928	308	124	432	290	109	399	882
1929	241	93	334	277	105	382	894
Maisons de refuge — Toevluchtshuizen.							
1913	2,013	167	2,180	2,091	177	2,268	1,050
1919	791	204	995	704	92	796	632
1920	818	133	951	807	145	952	638
1921	870	128	998	742	139	881	686
1922	710	72	782	790	116	906	620
1923	674	71	745	674	68	742	549
1924	765	67	832	673	71	744	600
1925	891	91	982	806	65	871	732

JUGES DES ENFANTS — KINDERRECHTERS.

(Source : Id.)

(Bron : Id.)

ANNÉES. JAREN.	MINEURS JUGÉS POUR — MINDERJARIGEN GEVONNIST VOOR						TOTAL. TOTAAL.
	Vagabondage ou mendicité. Landlooperij of bedelarij.	Inconduite. Wangedrag.	Prostitution, débauche, jeux, etc. Prostitutie, ontucht, spel, enz.	Faits qualifiés infraction. Strafbaar gequalifi- ceerde feiten.	Infraction à la loi scolaire. Inbreuk op de schoolwet.		
1922	287	503	71	1,926	367	3,154	
1923	248	406	64	1,709	820	3,247	
1924	198	348	44	1,499	540	2,629	
1925	231	451	37	1,469	428	2,616	
1926	239	430	56	1,501	399	2,625	
1927	241	377	52	1,679	177	2,526	
1928	155	351	78	1,392	144	2,120	
1929	174	362	74	1,309	111	2,030	

ALIÉNÉS PLACÉS DANS DES ÉTABLISSEMENTS
KRANKZINNIGEN IN GESTICHTEN GEPLAATST.
SITUATION AU 31 DÉCEMBRE — TOESTAND OP 31 DECEMBER.

(Source : Id.)

(Bron : Id.)

SEXE.	1919	1920	1921	1922	1923	1924	1925	GESLACHT.
Hommes.	7,521	7,893	7,146	7,361	6,531	8,313	8,634	Mannen.
Femmes.	8,128	8,612	8,275	8,482	7,113	9,134	9,389	Vrouwen.
TOTAL.	15,649	16,505	15,421	15,843	13,644	17,447	18,023	TOTAAL.

(Source : Min. de la Défense Nationale.)

(Bron : Min. v. Landsverdediging.)

PROVINCES. PROVINCIES.	Nombre d'appelés à l'examen physique. Aantal tot de keuring opgeroepen.				Résultats de l'examen physique. Uitkomsten der keuring.				Inscrits n'ayant pas subi l'examen physique. Ingeschrevenen die niet gekeurd werden.	Libérations du service. Onthefingen van den dienst.	Contingent.
	Inscrits de la levée. Ingeschrevenen van de lichtung.	Ajournés et sursitaires des levées antérieures. Uitgestelden der vorige lichtingen.	Devancement d'appel. Vervroegde indiensttreding.	TOTAL. TOTAAL.	Exemptés. Vrijgestelden.	Ajournés. Uitgestelden.	Désignés pour le service. Voor den dienst aangewezen.	TOTAL des examinés. TOTAAL der gekeurden.			
1928											
Anvers — Antwerpen.	10,261	2,771	175	13,207	2,223	939	7,056	10,218	2,989	—	7,056
Brabant	12,502	3,054	326	16,482	4,694	1,539	6,638	12,871	3,611	—	6,638
Flandre occidentale — West-Vlaanderen . .	9,092	2,341	134	11,567	1,702	1,236	5,897	8,835	2,732	—	5,897
Flandre orientale — Oost-Vlaanderen . .	11,165	3,361	111	14,637	2,991	1,802	6,493	11,286	3,351	—	6,493
Hainaut — Henegou- wen	10,156	2,402	411	12,969	3,221	636	6,785	10,642	2,327	—	6,785
Liège — Luik	7,511	2,484	317	10,312	1,642	780	5,183	7,605	2,707	—	5,183
Limbourg — Limburg. Luxembourg — Lu- xembourg	3,443	994	40	4,477	1,266	260	1,596	3,122	1,355	—	1,596
Namur — Namen. . .	2,133	454	139	2,726	447	116	1,450	2,013	713	—	1,450
	2,703	929	167	3,799	771	222	1,844	2,837	962	—	1,844
Le Royaume. Het Rijk.	68,966	19,390	1,820	90,176	18,957	7,530	42,942	69,429	20,747	—	42,942
1929											
Anvers — Antwerpen.	10,126	2,540	179	12,845	1,517	1,156	7,270	9,943	2,902	786	6,484
Brabant	12,140	4,144	340	16,624	2,759	1,889	8,413	13,061	3,563	678	7,735
Flandre occidentale — West-Vlaanderen . .	9,228	2,478	164	11,870	1,369	1,032	6,789	9,190	2,680	922	5,867
Flandre orientale — Oost-Vlaanderen . .	10,916	3,515	79	14,510	1,812	1,416	8,144	11,372	3,138	921	7,223
Hainaut — Henegou- wen	9,841	2,315	413	12,569	1,903	1,216	8,138	10,257	2,312	516	6,622
Liège — Luik	7,134	2,733	340	10,207	1,432	801	5,385	7,618	2,589	345	5,040
Limbourg — Limburg. Luxembourg — Lu- xembourg	3,471	878	31	4,380	691	299	2,131	3,121	1,259	317	1,814
Namur — Namen. . .	2,095	537	121	2,753	351	181	1,546	2,078	675	153	1,393
	2,650	966	171	3,787	468	353	1,975	2,796	991	153	1,822
Le Royaume. Het Rijk.	67,601	20,106	1,838	89,545	12,302	8,343	48,791	69,436	20,109	4,791	44,000
1930											
Anvers — Antwerpen.	10,060	2,783	185	13,028	1,435	1,308	7,287	10,030	2,998	552	6,735
Brabant	12,502	4,330	411	17,243	2,479	2,455	8,511	13,445	3,798	498	8,013
Flandre occidentale — West-Vlaanderen . .	8,962	2,366	125	11,453	1,273	1,022	6,262	8,557	2,896	548	5,714
Flandre orientale — Oost-Vlaanderen . .	10,868	3,105	123	14,096	1,705	1,733	7,434	10,872	3,224	551	6,883
Hainaut — Henegou- wen	9,577	2,779	350	12,706	1,921	1,418	6,881	10,220	2,486	366	6,515
Liège — Luik	6,842	2,774	316	9,932	1,151	990	4,991	7,132	2,800	270	4,721
Limbourg — Limburg. Luxembourg — Lu- xembourg	3,434	931	29	4,394	580	493	2,057	3,130	1,264	177	1,880
Namur — Namen. . .	2,106	607	120	2,833	261	280	1,577	2,118	715	109	1,468
	2,717	1,079	146	3,942	315	480	2,100	2,895	1,047	125	1,975
Le Royaume. Het Rijk.	67,068	20,754	1,805	89,627	11,120	10,179	47,100	68,399	21,228	3,196	43,904

QUI, POUR CAUSES PHYSIQUES, ONT ÉTÉ EXEMPTÉS
DU SERVICE OU AJOURNÉS.

DIE WEGENS LICHAAMSGEBREKEN UIT- OF
VRIJGESTELD WERDEN.

(Source : Ministère de la Défense Nationale.)

(Bron : Min. van Landsverdediging.)

Maladies ou infirmités. Ziekten of gebrekkigheden.	Anvers. Antwerpen.	Brabant.	Fl. occidentale. West-Vlaanderen.	Flandre orientale. Oost-Vlaanderen.	Hainaut. Henegouwen.	Liège. Luik.	Limbourg. Limburg.	Luxembourg. Luxemburg.	Namur. Namen.	Le Royaume. Het Rijk.	
Inscrits ayant subi l'examen physique Ingeschrevenen die gekeurd werden.	10,142	13,037	8,745	11,254	10,662	7,633	3,104	1,909	2,943	69,429	
A. — Exemptés définitivement. — Definitief vrijgesteld.											
Affections — Aandoeningen des organes — der organen	du crâne et de la face. van den schedel en het aangezicht	16	6	7	7	16	5	1	2	2	62
	du corps thyroïde van de schildklier	8	7	1	3	3	4	18	7	2	53
	du système nerveux van het zenuwstelsel	125	120	69	115	118	126	56	26	45	800
	de la vision - van 't gezicht	160	359	255	210	269	188	75	48	69	1,633
	de l'audition - van 't gehoor	215	159	164	210	136	84	45	17	83	1,113
	de la parole et de la voix van de spraak en de stem	12	12	6	7	6	9	5	5	4	66
	respiratoires van de ademhaling	154	291	62	105	147	72	103	11	56	1,001
	digestifs van de spijsvertering	86	126	25	30	104	42	9	22	39	483
	circulatoires van den bloedsomloop	167	434	71	141	176	155	127	41	83	1,395
	urinaires van de urine	3	11	6	2	12	6	4	1	3	48
génitaux van 't geslacht	38	60	23	19	59	16	7	8	12	242	
du squelette et des organes loco- moteurs van het geraamte en de bewe- gingsorganen.	468	486	330	364	475	260	157	102	126	2,768	
de la peau et du tissu cellulaire sous-cutané. der huid en van het onderhuidsch celweefsel.	63	79	34	51	82	48	31	16	27	431	
tumeurs malignes kwaadaardige gezwellen	—	2	—	1	1	—	—	—	—	4	
tuberculose tuberculose	56	197	79	100	130	58	111	25	25	781	
maladies graves ayant entraîné un état cachectique ou une dé- térioration profonde de la constitution erger ziekten die een cachec- tischen staat of een diep ver- val van de constitutie hebben veroorzaakt	10	56	3	2	10	2	3	—	1	87	
affections constitutionnelles gra- ves erger aandoeningen van het li- chaamsgestel	7	18	6	6	9	34	4	—	5	89	
infantilisme bien caractérisé wel gekenmerkt infantilisme.	3	6	12	26	10	9	10	2	4	82	
insuffisance de taille onvoldoende gestalte.	19	35	13	14	33	6	—	—	9	129	
débilité congénitale ou acquise aangeboren of opgedane zwakte	512	2,176	516	1,445	1,272	531	486	99	188	7,225	
insuffisance de robusticité onvoldoende kloekheid	54	84	49	78	154	1	—	—	8	428	
autres - andere	32	—	—	—	3	2	—	—	—	37	
Total. — Totaal.	2,208	4,724	1,731	2,936	3,225	1,658	1,252	432	791	18,957	

MILICIENS DE 1928

QUI, POUR CAUSES PHYSIQUES, ONT ÉTÉ EXEMPTÉS
DU SERVICE OU AJOURNÉS (suite).

(Source : Ministère de la Défense Nationale.)

MILICIEPLICHTIGEN VAN 1928

DIE WEGENS LICHAAMSGBREKEN UIT- OF
VRIJGESTELD WERDEN (vervolg).

(Bron : Min. van Landsverdediging)

129

Maladies ou infirmités. Ziekten of gebrekkigheden.	Anvers. Antwerpen.	Brabant. Erabrant.	Fl. occidentale. West-Vlaanderen.	Flandre orientale Oost-Vlaanderen.	Hainaut. Henegouwen.	Liège. Luik.	Limbourg. Limburg.	Luxembourg. Luxemburg.	Namur. Namen.	Le Royaume. Het Rijk.		
B. — Ajournés. — Uitgesteld.												
Affect. constitutionnelles. Aandoeningen van het lichaamsgestel.	du système nerveux	4	14	5	9	9	6	—	—	6	53	
	van het zenuwstelsel											
	DES ORGANES - DER ORGANEN.	de la vision	16	11	28	35	9	2	—	—	—	101
		van het gezicht										
	de l'audition	14	9	3	9	8	1	—	—	—	44	
	van het gehoor											
	de la parole ou de la voix .	5	1	1	3	2	—	—	—	—	12	
	van de spraak en de stem .											
	respiratoires	71	107	104	129	67	38	9	3	13	541	
	van de ademhaling											
	digestifs	54	64	60	90	50	49	17	2	6	392	
	van de spijsvertering											
circulatoires	33	129	50	53	43	61	5	9	8	391		
van den bloedsomloop												
urinaires - van de urine . .	19	12	18	35	5	6	2	—	6	103		
génitaux - van 'l' geslacht .	23	23	27	22	13	14	10	2	5	139		
du squelette et des organes lo-												
comoteurs	21	41	34	27	25	22	1	7	3	181		
van het geraamte en de bewe-												
gingsorganen												
de la peau et du tissu cellulaire												
sous-cutané	9	16	12	14	11	23	2	1	4	92		
der huid en van het onderhuidsch												
celweefsel												
Scrofulose - scrofulosis . . .	3	1	2	2	2	4	2	—	—	16		
Obésité excessive	2	6	5	7	9	4	—	—	3	36		
Overdreven zwaarlijvigheid .												
Insuffisance de taille	15	18	12	19	13	24	1	4	8	114		
Onvoldoende gestalte												
Insuffisance de robusticité.	642	1,112	828	1,377	371	529	207	85	162	5,313		
Onvoldoende kloekheid												
Faiblesse de complexion	—	—	—	—	—	2	—	—	—	2		
Zwakheid van gestel												
Total - Totaal	931	1,564	1,189	1,831	637	785	256	113	224	7,530		
Total des exemptés définitivement	3,139	6,288	2,920	4,767	3,862	2,443	1,508	545	1,015	26,487		
et ajournés												
Totaal definitief vrijgestelden en uit-												
gestelden												
Proportion % : - Verhouding % :												
des exemptés définitivement	21.77	36.24	19.80	26.09	30.25	21.72	40.34	22.63	26.88	27.31		
der definitief vrijgestelden												
des ajournés - der uitgestelden . . .	9.18	11.99	13.59	16.27	5.98	10.29	8.24	5.92	7.61	10.84		
Total - Totaal	30.95	48.23	33.39	42.36	36.23	32.01	48.58	28.55	34.49	38.15		
Miliciens désignés pour le service :												
Militieplichtigen aangewezen												
voor den dienst :												
Chiffres absolus - Absolute cijfers .	7,003	6,749	5,825	6,487	6,800	5,190	1,596	1,364	1,928	42,942		
Proportion % - Verhouding %	69.05	51.77	66.61	57.64	63.77	67.99	51.42	71.45	65.51	61.85		

N. B. — Les différences qui existent entre les chiffres du présent tableau et ceux du tableau concernant la remise du contingent (page 127) s'expliquent par le fait qu'il n'existe pas de concordance entre les limites des provinces et le ressort territorial des bureaux provinciaux de recrutement.

N. B. — De tusschen de cijfers dezer tabel en die der tabel betreffende de afgifte van het contingent (bl. 127) bestaande verschillen laten zich verklaren door het feit dat er geen overeenkomst bestaat tusschen de grenzen der provincies en het territoriaal gebied der provinciale recruteringsbureelen.

QUI, POUR CAUSES PHYSIQUES, ONT ÉTÉ EXEMPTÉS
DU SERVICE OU AJOURNÉS

DIE WEGENS LICHAAMSGEBREKEN UIT- OF
VRIJGESTELD WERDEN

(Source : Ministère de la Défense Nationale.)

(Bron : Min. van Landsverdediging.)

Maladies ou infirmités. Ziekten of gebrekkigheden.	Anvers. Antwerpen.	Brabant.	Fl. occidentale. West-Vlaanderen.	Flandre orientale. Oost-Vlaanderen.	Hainaut. Henegouwen.	Liège. Luik.	Limbourg. Limburg.	Luxembourg. Luxemburg.	Namur. Namen.	Le Royaume. Het Rijk.	
Inscrits ayant subi l'examen physique Ingeschrevenen die gekeurd werden.	9,874	13,247	9,065	11,364	10,264	7,632	3,117	1,979	2,894	69,436	
A. — Exemptés définitivement. — Definitief vrijgesteld.											
Affections — Aandoeningen des organes — der organen	du crâne et de la face.	13	9	13	3	9	7	1	2	—	57
	van den schedel en het aangezicht										
	du corps thyroïde	4	3	1	5	6	15	13	5	—	52
	van de schildklier										
	du système nerveux	148	163	91	156	180	116	68	22	42	986
	van het zenuwstelsel										
	de la vision — van 't gezicht	187	237	266	261	200	140	63	41	60	1,455
	de l'audition — van 't gehoor	215	171	150	252	136	107	41	15	51	1,138
	de la parole et de la voix	14	12	10	18	12	18	7	3	1	95
	van de spraak en de stem										
respiratoires	53	288	71	108	162	114	82	27	49	954	
van de ademhaling											
digestifs	47	125	50	30	91	82	37	23	30	515	
van de spijsvertering.											
circulatoires	130	540	113	136	207	187	85	62	30	1,490	
van den bloedsomloop											
urinaires	14	25	16	12	9	20	3	—	3	102	
van de urine											
génitaux.	39	59	30	48	51	33	15	9	13	297	
van 't geslacht.											
du squelette et des organes loco- moteurs	359	461	333	484	394	286	133	81	104	2,635	
van het geraamte en de bewe- gingsorganen.											
de la peau et du tissu cellulaire sous-cutané	52	91	34	40	70	36	20	6	20	369	
der huid en van het onderhuidsch celweefsel.											
tumeurs malignes	—	—	—	—	—	—	—	—	—	—	
kwaadaardige gezwellen											
tuberculose	117	363	93	119	243	73	116	26	38	1,188	
maladies graves ayant entraîné un état cachectique ou une dé- téroration profonde de la con- stitution	21	67	8	11	43	15	3	2	2	172	
erge ziekten die een cachec- tischen staat of een diep ver- val van de constitutie hebben veroorzaakt											
affections constitutionnelles gra- ves	13	12	6	5	7	24	1	3	3	74	
erge aandoeningen van het li- chaamsgestel.											
infantilisme bien caractérisé. wel gekenmerkt infantilisme.	10	2	11	17	9	2	—	2	4	57	
insuffisance de taille	12	20	11	13	9	16	2	—	3	86	
onvoldoende gestalte											
obésité excessive	4	10	5	4	5	3	—	—	2	33	
overdreven zwaarlijvigheid											
faiblesse de complexion	52	139	57	64	59	137	—	16	17	541	
zwakheid van gestel											
Autres. — Andere	—	—	1	3	—	2	—	—	—	6	
Total. — Totaal.	1,504	2,797	1,370	1,789	1,902	1,433	690	345	472	12,302	

MILICIENS DE 1929

QUI, POUR CAUSES PHYSIQUES, ONT ÉTÉ EXEMPTÉS
DU SERVICE OU AJOURNÉS (suite).
(Source: Ministère de la Défense Nationale.)

MILITIEPLICHTIGEN VAN 1929

DIE WEGENS LICHAAMSGEBREKEN UIT- OF
VRIJGESTELD WERDEN (vervolg).
(Bron: Min. van Landsverdediging.)

Maladies ou infirmités. — Ziekten of gebrekkigheden.	Anvers. Antwerpen.	Brahant.	Fl. occidentale. West-Vlaanderen.	Flandre orientale. Oost-Vlaanderen.	Hainaut. Henegouwen.	Liège. Luik.	Limbourg. Limburg.	Luxembourg. Luxemburg.	Namur. Namen.	Le Royaume. Het Rijk.	
B. — Ajournés. — Uitgesteld.											
Affectious. — Aandoeningen. des organes — der organen.	du système nerveux	3	10	1	8	11	1	—	1	1	36
	van het zenuwstelsel										
	de la vision	19	33	32	30	11	10	2	—	1	138
	van het gezicht										
	de l'audition	57	32	25	48	20	12	9	2	12	217
	van het gehoor										
	de la parole ou de la voix	—	2	—	2	—	1	—	—	—	5
	van de spraak en de stem										
	respiratoires	107	244	181	167	114	46	58	7	21	945
	van de ademhaling										
digestifs	60	90	77	148	75	39	7	9	21	526	
van de spijsvertering											
circulatoires	51	228	68	84	90	98	29	3	35	686	
van den bloedsomloop											
urinaires — van de urine	25	13	20	41	8	17	1	1	12	138	
génitiaux — van 't geslacht	21	17	33	31	5	6	4	—	5	122	
du squelette et des organes lo- comoteurs	29	36	47	37	28	33	5	6	10	231	
van het geraamte en de bewe- gingsorganen											
de la peau et du tissu cellulaire sous-cutané	18	18	15	10	9	34	4	—	3	111	
der huid en van het onderhuidsch celweefsel											
Affect. constitutionnelles. Aandoeningen van het lichaamsgestel.	Scrofuleuse — scrofulosis	1	3	—	3	—	—	—	1	8	
	Obésité excessive	1	3	1	2	5	1	—	2	15	
	Overdreven zwaarlijvigheid										
	Insuffisance de taille	35	22	25	28	26	19	8	4	9	176
	Onvoldoende gestalte										
	Insuffisance de robusticité	—	—	—	—	—	—	—	—	—	—
Onvoldoende kloekheid											
Faiblesse de complexion	724	1,156	501	759	823	485	173	146	222	4,989	
Zwakheid van gestel											
Total — Totaal	1,151	1,907	1,026	1,398	1,225	802	300	179	355	8,343	
C. — Libérés du service (art. 57). — Van den dienst ontheven.											
Total — Totaal	786	678	922	921	516	345	317	153	153	4,791	
Total des exemptés définitivement ajournés et libérés	3,441	5,382	3,318	4,108	3,643	580	1,307	677	980	25,436	
Totaal definitief vrijgestelden, uitge- stelden en onthevenen											
Proportion % — Verhouding %											
des exemptés définitivement	15.23	21.11	15.11	15.74	18.53	18.78	22.14	17.43	16.31	17.72	
der definitief vrijgestelden											
des ajournés — der uitgestelden	11.65	14.39	11.32	12.30	11.93	10.51	9.62	9.05	12.26	12.02	
des libérés — der onthevenen	7.96	5.11	10.17	8.11	5.03	4.52	10.17	7.73	5.29	6.89	
Total — Totaal	34.84	40.61	36.60	36.15	35.49	33.81	41.93	34.21	33.86	36.63	
Miliciens désignés pour le service : Militieplichtigen aangewezen voor den dienst :											
Chiffres absolus — Absolute cijfers	6,433	7,865	5,747	7,256	6,621	5,052	1,810	1,302	1,914	44,000	
Proportion % — Verhouding %	65.16	59.39	63.40	63.85	64.51	66.19	58.07	65.79	66.14	63.37	

Maladies ou infirmités. — Ziekten of gebrekkigheden.	Anvers. Antwerpen.	Brabant.	Fl. occidentale. West-Vlaanderen.	Fl. orientale. Oost-Vlaanderen.	Hainaut. Henegouwen.	Liège. Luik.	Limbourg. Limburg.	Luxembourg. Luxemburg.	Namur. Namen.	Le Royaume. Het Rijk.		
B. — Ajournés. — Uitgesteld.												
du système nerveux van het zenuwstelsel	5	23	5	18	20	5	1	1	1	79		
Affect. constitutionnelles. Aandoeningen van het lichaamsgestel.	des organes — der organen	de la vision van het gezicht	24	29	28	48	13	11	8	3	164	
		de l'audition van het gehoor	100	56	31	47	48	27	15	9	16	349
		de la parole ou de la voix van de spraak en de stem	3	4	2	6	—	1	—	—	—	16
		respiratoires van de ademhaling	117	285	174	208	218	75	94	22	30	1,223
		digestifs van de spijsvertering	70	133	73	156	96	71	11	7	38	655
des organes — der organen	circulatoires van den bloedsomloop	26	297	87	149	126	70	34	7	24	820	
		urinaires — van de urine	9	21	18	29	15	8	4	6	11	121
des organes — der organen	génitaux — van 't geslacht	27	31	26	44	8	4	2	1	5	148	
		du squelette et des organes lo- comoteurs van het geraamte en de bewe- gingsorganen	30	61	61	52	36	40	11	13	13	317
des organes — der organen	de la peau et du tissu cellulaire sous-cutané der huid en van het onderhuidsch celweefsel	16	21	8	18	15	19	2	2	1	102	
		Scrofulose — Scrofulosis	1	3	1	1	1	2	1	2	1	13
des organes — der organen	Obésité excessive. Overdreven zwaarlijvigheid	4	9	2	1	—	1	—	—	—	17	
		Insuffisance de taille Onvoldoende gestalte	41	36	22	37	41	18	6	—	10	211
des organes — der organen	Insuffisance de robusticité Onvoldoende kloekheid	—	—	—	—	—	—	—	—	—	—	
		Faiblesse de complexion Zwakheid van gestel	822	1,475	513	867	789	640	300	195	343	5,944
Total. — Totaal.	1,295	2,484	1,051	1,681	1,426	992	489	268	493	10,179		
C. — Libérés du service (art. 57). — Van den dienst ontheven												
Total. — Totaal.	552	498	548	553	364	270	177	109	125	3,196		
Total des exemptés définitivement ajournés et libérés Totaal definitief vrijgestelden, uitge- stelden en onthevenen	3,274	5,483	2,856	3,929	3,717	2,420	1,244	626	946	24,495		
Proportion % — Verhouding %												
des exemptés définitivement der definitief vrijgestelden	14.35	18.35	14.90	15.62	18.82	16.16	18.57	12.21	11.03	16.26		
des ajournés — der uitgestelden	13.02	18.23	12.45	15.49	13.92	13.85	15.71	13.14	16.57	14.88		
des libérés — der onthevenen	5.55	3.66	6.49	5.09	3.55	3.77	5.69	5.35	4.20	4.67		
Total — Totaal.	32.92	40.24	33.84	36.20	36.29	33.78	39.97	30.70	31.80	35.8		
Miliciens désignés pour le service : Militieplichtigen aangewezen voor den dienst :												
Chiffres absolus — Absolute cijfers	6,672	8,144	5,583	6,925	6,525	4,745	1,868	1,413	2,029	43,904		
Proportion % — Verhouding %	67.08	59.76	66.16	63.80	63.71	66.22	60.03	69.30	68.20	64.19		

(Source : Min. de la Défense Nationale.)

(Bron : Min. v. Landsverdediging.)

Armes	OFFICIERS OFFICIEREN	Troupes — Mannschappen				Engagements volontaires Vrijwillige dienstnemin- gen	Wapens
		Rengagés Weder- dienstne- menden	Volontaires Vrijwilli- gers	Miliciens Militie- plichtigen	TOT.		
1928							
Infanterie	1,692	5,259	915	18,933	25,107	457	Infanterie.
Cavalerie	262	998	147	3,652	4,797	98	Cavalerie.
Artillerie	754	3,120	192	8,954	12,266	169	Artillerie.
Génie	236	902	150	3,068	4,120	46	Génie.
Aéronautique	155	1,273	183	1,405	2,861	112	Luchtvaart.
Corps des transports.	93	1,430	62	2,002	3,494	27	Vervoerkorps.
Troupes du service de santé.	383	592	39	931	1,562	41	Troepen van den ge- zondheidsdienst.
Troup. de l'intendance	20	654	—	648	1,302	—	Intendancetroepen.
Divers	435	1,964	83	1,573	3,620	144	Diversen.
Totaux.	4,030	16,192	1,771	41,166	59,129	1,094	Totalen.
1929							
Infanterie	1,681	5,393	1,189	18,936	25,518	406	Infanterie.
Cavalerie	259	1,022	217	3,935	5,174	147	Cavalerie.
Artillerie	763	3,304	269	9,227	12,800	141	Artillerie.
Génie	252	933	159	3,223	4,315	59	Génie.
Aéronautique	160	1,305	180	1,272	2,757	40	Luchtvaart.
Corps des transports	84	1,511	69	1,974	3,554	27	Vervoerkorps.
Troupes du service de santé	375	571	63	1,005	1,639	29	Troepen van den ge- zondheidsdienst.
Troup. de l'intendance	19	586	—	526	1,112	—	Intendancetroepen.
Divers	425	2,111	103	1,356	3,570	170	Diversen.
Totaux.	4,018	16,736	2,249	41,454	60,439	1,019	Totalen.

COURS DONNÉS DANS LES PELOTONS SPÉCIAUX.

CURSUSSEN GEGEVEN IN DE SPECIALE PELOTONS.

(Source : Id.)

(Bron : Id.)

Armes	A. Pelotons pour candidats sous- lieutenants de réserve Pelotons voor candidaat reserve- onderluitenant					B. Pelotons pour volontaires se destinant au cadre subalterne Pelotons voor vrijwilligers bestemd voor het subalterne kader					Wapens
	Nombre d'admis Toegelaten	Elèves partis pendant l'année Leerlingen vertrokken gedurende het jaar	Elèves examinés Geëxamineerde leerlingen	Elèves ayant obtenu le certificat d'aptitude Leerlingen die 't getuigschr. v. bekwaamh. verkreg.	Situation à la reprise des cours Toestand bij 't hervat- ten der cursussen	Entrés pendant l'année Bijgetreden gedurende het jaar	Partis sans examen Vertrokken zonder examen	Elèves examinés Geëxamineerde leerlingen	Elèves ayant satisfait Geslaagd		
1927-1928											
Infanterie	1,562	238	1,324	331	155	99	60	194	108	Infanterie.	
Cavalerie	147	21	126	31	20	8	5	23	12	Cavalerie.	
Artillerie	462	105	357	153	57	47	22	82	42	Artillerie.	
Génie	91	7	84	33	29	31	8	52	44	Génie.	
Aéronautique	21	5	16	10	61	57	17	101	91	Luchtvaart.	
Corps des transports	232	33	199	33	—	1	—	1	—	Vervoerkorps.	
Service de santé.	177	15	162	141	—	—	—	—	—	Gezondheidsdienst.	
Service d'intendance	—	—	—	—	—	—	—	—	—	Intendance.	
Divers	13	—	13	11	2	—	—	2	2	Diversen.	
Totaux.	2,705	424	2,281	743	324	243	112	455	299	Totalen.	
1928-1929											
Infanterie	1,308	163	1,145	385	491	151	164	478	328	Infanterie.	
Cavalerie	134	16	118	43	85	25	32	78	58	Cavalerie.	
Artillerie	672	138	534	190	242	61	101	202	177	Artillerie.	
Génie	67	12	55	38	79	5	22	62	44	Génie.	
Aéronautique	20	10	10	9	29	—	5	24	21	Luchtvaart.	
Corps des transports	—	—	—	—	48	15	21	42	27	Vervoerkorps.	
Service de santé.	155	14	141	128	—	—	—	—	—	Gezondheidsdienst.	
Service d'intendance	—	—	—	—	—	—	—	—	—	Intendance.	
Divers	11	—	11	7	19	1	3	17	7	Diversen.	
Totaux.	2,367	353	2,014	800	993	258	348	903	662	Totalen.	

**ÉCOLES DES PUPILLES ET DES CADETS DE L'ARMÉE (a).
PUPILLEN- EN CADETTENSCHOLEN (a).**

135

(Source : Minist. de la Défense Nationale.)

(Bron : Min v. Landsverdediging.)

Spécifications	Ecoles de langue française Fransche scholen				Ecoles de langue flamande Vlaamsche scholen				Opsomming	
	1925-1926	1926-1927	1927-1928	1928-1929	1925-1926	1926-1927	1927-1928	1928-1929		
A. - Ecoles des Pupilles — Pupillenscholen.										
Situation à la reprise des cours	294	281	249	257	263	256	239	271	Toestand bij het hervatten der cursuss ^{a)}	
Anciens élèves	140	108	94	108	128	99	104	90		
Nouveaux élèves	154	173	155	149	135	157	135	181	Totaal.	
Total.	434	389	343	365	391	355	343	361		
Elèves partis pendant l'année. Restent pour les examens de fin d'année	39	24	31	21	35	29	11	22	Leerlingen vertrokken in 't jaar Blijven over voor de overgangsexamens.	
N'ont pu participer aux examens	395	365	312	344	356	326	332	339		
Examens de fin d'année	Degré	Ont satisfait	12	7	10	17	7	2	19	Overgangsexamens
			N'ont pas satisf.	138	120	91	74	138	132	
Examens de fin d'étude (classe de 4 ^e)	Degré	Ont satisfait	7	23	17	18	4	7	11	Lagere graad
			N'ont pas satisf.	209	181	157	188	190	140	
Admission à l'Ecole des cadets	Inscrits	Admis	29	34	37	47	17	45	47	Middelb. graad
			57	62	29	52	53	34	23	
à l'Ecole des cadets	Inscrits	Admis	50	52	10	13	53	24	15	Eindexamens (4 ^e classe)
			30	29	18	19	15	17	19	
<p>Hebben niet kunnen deelnemen aan de examens.</p> <p>Lagere graad geslaagd. niet geslaagd.</p> <p>Middelb. graad geslaagd. niet geslaagd.</p> <p>Eindexamens (4^e klasse) Ingeschreven. Geslaagd.</p> <p>Toelating tot de Cadettenschool Ingeschreven Toegelaten.</p>										
B. - Ecoles des cadets — Cadettenscholen.										
Situation à la reprise des cours	68	76	64	72	46	28	27	35	Toestand bij het hervatten der cursuss ^{a)}	
Anciens élèves	45	43	43	50	34	17	18	26		
Nouveaux élèves	23	33	21	22	12	11	9	9	Totaal.	
Total.	113	119	107	122	80	45	45	61		
Elèves partis pendant l'année. Restent pour les examens de fin d'année	6	6	2	2	4	3	—	7	Leerlingen vertrokken in 't jaar Blijven over voor de overgangsexamens.	
N'ont pu participer aux examens	107	113	105	120	76	42	45	54		
Examens de fin d'année	Ont satisfait	N'ont pas satisf.	—	3	4	6	—	1	Overgangsexamens	
			100	99	89	101	44	40		35
Examens de fin d'étude (classe de 1 ^{re})	Ont satisfait	N'ont pas satisf.	7	11	12	13	32	2	9	Eindexamens (1 ^{re} classe)
			28	38	32	29	20	13	10	
Elèves admis	à l'Ecole militaire	Inscrits	—	—	—	—	—	—	Leerlingen toegelaten tot de Militaire school	
			27	35	30	31	14	10		9
à l'Ecole coloniale	Inscrits	Admis	18	34	24	21	7	5	6	de Koloniale school
			—	—	—	1	6	—	1	
<p>Hebben aan de examens niet kunnen deelnemen.</p> <p>Overgangsexamens Geslaagd. Niet geslaagd.</p> <p>Eindexamens (1^{re} classe) Geslaagd. Niet geslaagd.</p> <p>de Militaire school Ingeschreven Toegelaten.</p> <p>de Koloniale school Ingeschreven Toegelaten.</p>										

(Source : Id.)

COURS DU SOIR. — AVONDCURSUSSEN.

(Bron : Id.)

Spécifications	1927-1928				1928-1929				Opsomming		
	Situation à la reprise des cours	Entrés pendant l'année	Tijdens het jaar toegetreden	Elèves examinés	Situation à la reprise des cours	Entrés pendant l'année	Tijdens het jaar toegetreden	Elèves examinés			
Cours d'administration	790	263	917	743	834	198	885	711	Administratieve cursussen. Practische en gebruikelijke cursussen		
Cours pratiques et usuels de flamand et de français	766	272	887	771	623	175	665	548			
Cours pour illettrés	Cours français	Cours flamand	Cours allemand	1,153	313	1,232	977	1,038	153	965	Vlaamsche en Fransche taal. Cursussen voor analfabeten.
				573	58	542	453	446	41	410	
Cours scientifique	Cours flamand	Cours allemand	—	1,352	261	1,402	1,190	1,173	156	1,159	Vlaamsche en Duitse cursussen.
				446	162	477	314	1,109	280	1,008	

(a) Ces écoles, réorganisées par l'arrêté royal du 5 octobre 1923, comprennent des écoles : a) du degré primaire (dont l'enseignement scientifique correspond à celui des trois dernières années d'études primaires (4^e, 5^e et 6^e primaires) de l'Etat et de la 7^e des athénées royaux); b) du degré moyen (enseignement des 6^e, 5^e et 4^e des athénées royaux); c) du degré supérieur, portant le titre d'Ecole des cadets (enseignement des 3^e, 2^e et 1^{re} des athénées royaux).

(b) Dese scholen, opnieuw ingericht bij koninklijk besluit van 5 Oktober 1923, omvatten scholen : a) van den lagere graad (waarin het wetenschappelijk onderwijs overeenkomt met dat der drie laatste studiejaar (4^e, 5^e en 6^e van het lager rijks onderwijs en van de 7^e klasse der koninklijke atheneums); (b) van den middelbaren graad (onderwijs der 6^e, 5^e en 4^e kl. der koninklijke atheneums); (c) van den hoogere graad, onder de benaming van Cadettenschool (onderwijs van de 3^e, 2^e en 1^{re} kl. der koninklijke atheneums).

(Source : Minist. de la Défense Nationale.)

(Bron : Min. v. Landsverdediging.)

Spécifications	SECTION NORMALE NORMAAL AFDEELING				SECTION SPÉCIALE SPECIALE AFDEELING				Opsomming
	Régime français Fransche cursus		Régime flamand Vlaamsche cursus		Régime français Franshecursus		Régime flamand Vlaamsche cursus		
	1927- 1928	1928- 1929	1927- 1928	1928- 1929	1927- 1928	1928- 1929	1927- 1928	1928- 1929	
Situation à la reprise des cours	28 24	27 23	4 9	11 12	— 9	— 22	— 5	— 3	Toestand bij het hervatten der cursuss ^a { oude leerlingen. nieuwe leerlingen. Totaal.
	52	50	13	23	9	22	5	3	
Elèves partis pendant l'année. Restent pour les examens de fin d'année	8 44	6 44	— 13	3 20	1 —	3 —	— —	1 —	Leerlingen vertrokken in 't jaar Blijven over voor de overgangsexamens. Konden a. d. exam ^a niet deel ^{na}
N'ont pu participer aux examens	—	—	—	—	—	—	—	—	
Examens de fin d'année	30 14	37 7	11 2	14 6	— —	— —	— —	— —	Overgangs- examens { geslaagd. niet geslaagd.
Elèves admis	à l'Ecole militaire	5	1	4	8	19	5	2	Leerling ^a toegela- ten tot { de Militaire } ingeschr ^{na} { school } toegelaten { de Koloniale } ingeschr ^{na} { school } toegelaten
	à l'Ecole coloniale	7	3	1	2	4	4	2	
	inscrits	—	—	—	—	—	—	—	
	admis	—	—	—	—	—	—	—	

ECOLE MILITAIRE. — MILITAIRE SCHOOL.

(Source : Id.)

(Bron : Id.)

Spécifications	1925- 1926	1926- 1927	1927-28				1928-29				Opsomming
			Artillerie et généie Artillerie en génie	Infanterie et cavalerie Infanterie en cavalerie	TOT.	Artillerie et génie Artillerie en génie	Infanterie et cavalerie Infanterie en cavalerie	TOT.			
Situation à la reprise des cours	193 69	205 52	174 40	17 35	191 75	167 30	38 40	205 70	Toestand bij het hervatten der cursuss ^a { oude leerlingen . nieuwe leerlingen Totaal.		
	262	257	214	52	266	197	78	275			
Partis pendant l'année	6	4	1	1	2	3	1	4	Vertrokken tijdens het jaar. Blijven over voor de overgangsexamens. Konden a. d. exam ^a niet deel ^{na}		
Restent pour les examens de fin d'année	256	253	213	51	264	194	77	271			
N'ont pu participer aux examens	2	—	—	—	—	—	—	—	Overgangs- examens { geslaagd. niet geslaagd.		
Examens de fin d'année	252 2	244 9	209 4	51 —	260 4	186 8	77 —	263 8			
Résultats des examens de fin d'étude : élèves ayant satisfait, passés à l'armée comme sous-lieutenants.	53	60	44	16	60	31	35	66	Uitkomsten der eindexamens : geslaagd en naar het leger overgegaan als onder-luitenant.		

ECOLE DE GUERRE. — KRIJGSSCHOOL.

(Source : Id.)

(Bron : Id.)

Spécifications	1923- 1924	1924- 1925	1925- 1926	1926- 1927	1927- 1928	1928- 1929	Opsomming
Population (a) { Examens à l'entrée . . Admis comme élèves en première année Elèves de 2 ^e et 3 ^e ann. (b) Total 51 37 32 28	46 28 23 51	39 22 28 50	Legden het ingangsex. af Toegelaten als leerlingen van het eerste jaar. Leerling ^a van 't 2 ^e en 3 ^e j. (b) Totaal. Officiers Bevolking (a)
Officiers rentrés au corps après l'examen de sortie	19	11	7	7	7	14	
avec le brevet d'état-major	1	2	—	—	Officiers (met het stafbrevet. na het eind- exam. naar het corps weergekr ^d) met het getuigchr. v. uit de Krijgsschool gekomene (c). Andere.
avec l'attestat. d'issu de l'Ec. de guerre (c)	6	1	1	—	—	—	

(a) Elèves étrangers non compris. — (b) La 3^e a été supprimée en 1928-29. — (c) Cette attestation est supprimée depuis 1928-29.
(a) Vreemde leerlingen niet meegeteld. — (b) Het 3^e jaar werd afgeschaft in 1928-29. — (c) D.t getuigchrift is afgeschaft sedert 1928-29.

INSTRUCTION DES HOMMES INCORPORÉS DANS L'ARMÉE.
KENNIS VAN LEZEN EN SCHRIJVEN DER BIJ HET LEGER INGELIJFDEN.

137

(Source : Minist. de la Déf. Nationale.)

(Bron : Minist. van Landsverdediging.)

Catégories.	Nombre des examinés. Aantal geëxami- neerden.	N'ayant aucune instruction. Ongeleerd	SACHANT SEULEMENT			Ayant une instruction supérieure aux précédentes. Met hooger onderricht dan hiervoren- vermeld.	Categorieën.
			lire.	lire et écriture.	lire, écrire et calculer.		
			KUNNENDE ENKEL				
			lezen.	lezen en schrijven.	lezen, schrijven en rekenen.		
Entrés au service actif en 1928 — In actieven dienst getreden in 1928.							
<i>Langue flamande :</i>							
Miliciens.	23,668	1,244	436	2,514	16,337	3,137	<i>Vlaamsche taal :</i>
Volontaires.	358	—	1	15	189	153	Miliciens. Vrijwilligers.
<i>Langue française :</i>							
Miliciens.	18,249	410	162	1,155	12,277	4,245	<i>Franche taal :</i>
Volontaires.	627	1	—	4	288	334	Miliciens. Vrijwilligers.
<i>Langue allemande :</i>							
Miliciens.	329	3	3	15	274	34	<i>Duitsche taal :</i>
Volontaires.	1	—	—	—	—	1	Miliciens. Vrijwilligers.
Ensemble :							
Miliciens.	42,246	1,657	601	3,684	28,888	7,416	Te zamen :
Volontaires.	986	1	1	19	477	488	Miliciens. Vrijwilligers.
Total.	43,232	1,658	602	3,703	29,365	7,904	Totaal.
Proportions %.	100.00	3.84	1.39	8.57	67.92	18.28	Verhoudingen %.
Envoyés en congé illimité en 1928 — Met onbepaald verlof weggezonden in 1928.							
<i>Langue flamande :</i>							
Miliciens.	20,980	406	495	2,528	14,899	2,652	<i>Vlaamsche taal :</i>
Volontaires.	71	—	—	2	45	24	Miliciens. Vrijwilligers.
<i>Langue française :</i>							
Miliciens.	17,748	145	198	1,247	12,082	4,076	<i>Franche taal :</i>
Volontaires.	76	—	—	4	35	37	Miliciens. Vrijwilligers.
<i>Langue allemande :</i>							
Miliciens.	215	2	1	13	183	16	<i>Duitsche taal :</i>
Volontaires.	2	—	—	—	1	1	Miliciens. Vrijwilligers.
Ensemble :							
Miliciens.	38,943	553	694	3,788	27,164	6,744	Te zamen :
Volontaires.	149	—	—	6	81	62	Miliciens. Vrijwilligers.
Total.	39,092	553	694	3,794	27,245	6,806	Totaal.
Proportions %.	—	1.41	1.78	9.71	69.69	17.41	Verhoudingen %.
Entrés au service actif en 1929 — In actieven dienst getreden in 1929.							
<i>Langue flamande :</i>							
Miliciens.	25,866	1,109	337	2,183	18,783	3,454	<i>Vlaamsche taal :</i>
Volontaires.	297	—	1	4	147	145	Miliciens. Vrijwilligers.
<i>Langue française :</i>							
Miliciens.	19,054	363	138	998	12,654	4,901	<i>Franche taal :</i>
Volontaires.	558	1	—	1	216	340	Miliciens. Vrijwilligers.
<i>Langue allemande :</i>							
Miliciens.	357	1	—	13	274	69	<i>Duitsche taal :</i>
Volontaires.	1	—	—	—	1	—	Miliciens. Vrijwilligers.
Ensemble :							
Miliciens.	45,277	1,473	475	3,194	31,711	8,424	Te zamen :
Volontaires.	856	1	1	5	364	485	Miliciens. Vrijwilligers.
Total.	46,133	1,474	476	3,199	32,075	8,909	Totaal.
Proportions %.	100.00	3.20	1.03	6.93	69.53	19.31	Verhouding %.
Envoyés en congé illimité en 1929 — Met onbepaald verlof weggezonden in 1929.							
<i>Langue flamande :</i>							
Miliciens.	21,455	308	312	2,348	15,795	2,692	<i>Vlaamsche taal :</i>
Volontaires.	55	—	—	—	39	16	Miliciens. Vrijwilligers.
<i>Langue française :</i>							
Miliciens.	16,396	89	131	958	11,666	3,552	<i>Franche taal :</i>
Volontaires.	98	2	—	—	54	42	Miliciens. Vrijwilligers.
<i>Langue allemande :</i>							
Miliciens.	322	—	2	7	279	34	<i>Duitsche taal :</i>
Volontaires.	—	—	—	—	—	—	Miliciens. Vrijwilligers.
Ensemble :							
Miliciens.	38,173	397	445	3,313	27,740	6,278	Te zamen :
Volontaires.	153	2	—	—	93	58	Miliciens. Vrijwilligers.
Total.	38,326	399	445	3,313	27,833	6,336	Totaal.
Proportions %.	100.00	1.04	1.16	8.65	72.62	16.53	Verhoudingen %.

A. Hommes âgés de moins de 19 ans. — B. Hommes âgés de 19 à 20 ans. — C. Hommes âgés de plus de 20 ans.
 A. Manschappen jonger dan 19 jaar. — B. Manschappen van 19 tot 20 jaar. — C. Manschappen ouder dan 20 jaar.

(Source : Min. de la Défense Nationale.)

(Bron : Min. van Landsverdediging.)

Taille. Gestalte.	Catégories. Categorieën.	Anvers. Ant- werpen.	Brabant.	Flandre occident. West- Vlaand.	Flandre orient. Oost- Vlaand.	Hainaut. Hene- gouwen.	Liège. Luik.	Lim- bourg. Lim- burg.	Luxem- bourg. Luxem- burg.	Namur. Namen.	Le Royaume. Het Rijk.
Moins de Kleiner dan 1 ^m 520.	A.	—	—	—	—	—	—	—	—	—	—
	B.	—	1	—	—	—	—	—	—	—	1
	C.	—	1	1	—	—	—	—	1	—	3
		—	2	1	—	—	—	—	1	—	4
1 ^m 520 à - tot 1 ^m 550.	A.	2	6	3	10	3	8	—	3	2	37
	B.	83	91	87	88	78	46	9	18	17	517
	C.	11	15	19	15	15	12	—	5	6	98
		96	112	109	113	96	66	9	26	25	652
1 ^m 551 à - tot 1 ^m 600.	A.	4	55	16	34	36	23	1	9	18	196
	B.	455	669	423	550	561	312	137	114	153	3.374
	C.	63	108	64	80	76	51	6	13	23	484
		522	832	503	664	673	386	144	136	194	4.054
1 ^m 601 à - tot 1 ^m 650.	A.	27	129	46	85	105	107	10	33	55	597
	B.	1,274	1,635	1,334	1,624	1,370	959	446	271	398	9,311
	C.	180	250	194	282	183	100	21	38	68	1,316
		1,481	2,014	1,574	1,991	1,658	1,166	477	342	521	11,224
1 ^m 651 à - tot 1 ^m 700.	A.	40	198	63	118	134	174	9	69	88	893
	B.	1,899	2,182	1,803	2,208	1,900	1,405	533	385	533	12,848
	C.	215	380	232	332	288	255	41	58	87	1,888
		2,154	2,760	2,098	2,658	2,322	1,834	583	512	708	15,629
1 ^m 701 à - tot 1 ^m 750.	A.	36	187	56	98	135	136	2	36	70	756
	B.	1,292	1,509	1,176	1,430	1,239	901	521	275	353	8,696
	C.	160	279	152	225	166	166	36	44	75	1,303
		1,488	1,975	1,384	1,753	1,540	1,203	559	355	498	10,755
1 ^m 751 à - tot 1 ^m 800.	A.	15	86	15	21	45	48	3	5	29	267
	B.	528	603	444	502	460	393	198	113	136	3,377
	C.	65	131	70	82	81	89	19	21	37	595
		608	820	529	605	586	530	220	139	202	4,239
1 ^m 801 à - tot 1 ^m 850.	A.	10	21	4	4	10	8	3	2	4	66
	B.	94	127	92	101	73	56	50	20	25	638
	C.	16	40	17	16	16	28	6	3	7	149
		120	188	113	121	99	92	59	25	36	853
1 ^m 851 à - tot 1 ^m 900.	A.	—	5	—	1	—	2	—	—	—	8
	B.	14	18	21	12	8	10	6	2	4	95
	C.	2	7	4	2	1	1	2	—	1	20
		16	30	25	15	9	13	8	2	5	123
de plus de grooter dan 1 ^m 900.	A.	—	—	1	—	—	—	—	—	—	1
	B.	—	4	—	1	—	—	—	—	—	6
	C.	1	—	—	—	—	1	—	—	—	2
		1	4	1	1	1	1	—	—	—	9
Hommes examinés. Gekeurde manschappen.	A.	134	687	204	371	468	506	28	157	266	2,821
	B.	5,639	6,839	5,380	6,516	5,690	4,082	1,900	1,198	1,619	38,863
	C.	713	1,211	753	1,034	826	703	131	183	304	5,858
		6,486	8,737	6,337	7,921	6,984	5,291	2,059	1,538	2,189	47,542

N. B. — Cette statistique n'est établie que tous les trois ans.
 Deze statistiek wordt slechts om de drie jaren opgemaakt.

(Source : Min. de la Défense Nationale.)

(Bron : Min. v. Landsverdediging.)

Groupes de maladies	1924		1925		1926		Groepen van ziekten
	Hospitalisés Opgenomen	Décédés Overleden	Hospitalisés Opgenomen	Décédés Overleden	Hospitalisés Opgenomen	Décédés Overleden	
Diagnostic non indiqué . . .	415	—	552	—	323	—	Diagnose niet aangeduid.
Maladies générales :							Algemeene ziekten :
a. infectieuses et parasitaires . . .	4,647	87	4,178	53	4,450	39	a. besmettelijke en parasitaire.
b. Affections constitutionnelles et diverses . . .	529	12	460	5	386	4	b. aandoeningen van het lichaamsgestel en diverse aandoeningen.
Maladies du système nerveux et des organes des sens :							Ziekten van het zenuwstelsel en der zintuigen :
a. maladies du système nerveux . . .	898	14	868	3	699	3	a. ziekten van het zenuwstelsel.
b. maladies des yeux . . .	685	—	935	1	770	—	b. ziekten der oogen.
c. maladies des oreilles . . .	562	—	709	—	632	—	c. ziekten der ooren.
Maladies de l'appareil circulatoire . . .	1,079	9	1,031	7	891	7	Ziekten van het bloedvatstelsel.
Maladies de l'appareil respiratoire et du médiastin . . .	7,009	27	7,662	13	7,222	29	Ziekten van het ademhalingsstelsel en het middelschotvlies.
Affections des voies et organes de la digestion et de l'abdomen . . .	3,088	21	3,342	8	2,735	18	Aandoeningen van de spijsverteringsorganen en den buik.
Maladies de l'appareil génito-urinaire . . .	788	8	752	4	578	3	Ziekten van de geslachts- en urine-organen.
Maladies de la peau, de ses annexes, du tissu cellulaire sous-cutané et des voies lymphatiques . . .	3,085	2	3,163	6	2,984	3	Ziekten van de huid, van haar onderdeelen, van het onderhuidsch celweefsel en van de lymphvaten.
Affections de l'appareil locomoteur . . .	1,391	1	1,556	2	1,254	1	Aandoeningen der bewegingsorganen.
Affections produites par des causes extérieures :							Aandoeningen door uitwendige oorzaken teweeggebracht :
a. accidents divers . . .	270	2	357	2	269	3	a. diverse ongevallen.
b. affections traumatiques :							b. traumatische aandoeningen :
1. lésions traumatiques . . .	3,254	9	3,598	1	2,897	9	1. traumatische beledigingen.
2. mutilation par accident . . .	68	—	37	—	20	—	2. verminking door ongeval.
3. corps étrangers d'origine traumatique et accidents éloignés dus à des corps étrangers . . .	24	—	29	—	19	—	3. vreemde lichamen van traumatischen oorsprong en oude ongevallen te wijten aan vreemde lichamen.
4. autres . . .	1	—	—	—	—	—	4. andere.
Affections diverses :							Diverse aandoeningen :
maladies simulées . . .	—	—	3	—	2	—	geveinsde ziekten.
maladies provoquées . . .	—	—	—	—	—	—	verwekte ziekten.
autres . . .	2	—	—	—	—	—	andere.
Totaux . . .	27,795	192	29,232	105	26,131	119	Totalen.
Militaires en observation pour critère d'aptitude . . .	3,683	—	4,506	—	3,608	—	Militairen onder observatie voor geschiktheidsbeoordeling.
Militaires en observation pour expertise . . .	468	—	419	—	330	—	Militairen onder observatie voor expertise.
Totaux . . .	4,151	—	4,925	—	3,938	—	Totalen.
Totaux généraux . . .	31,946	192	34,157	105	30,069	119	Algemeene totalen.
Personnes ayant droit aux soins médicaux . . .	10,025	84	13,565	129	10,501	184	Personen die op geneeskundige verzorging recht hebben.

ACHATS POUR L'ALIMENTATION DE L'ARMÉE
AANKOOPEN VOOR DE LEGERVOEDING

Denrées	1924.	1925.	1926.	1927.	1928.	1929.	Waren
Pain							Brood
<i>Froment :</i>							<i>Tarwe :</i>
Quantité . . . (Tonnes.)	9,000	11,790	9,230	6,037	6,620	6,070	Hoeveelheid . . . (Tonnen).
Prix moyen (Fr.) . par 100 kg.	119.55	142.09	203.76	211.47	188.50	176.38	Gemidd. prijs (Fr.) per 100 kg.
Vlande							Vleesch
<i>Vlande congelée :</i>							<i>Bevroren vleesch :</i>
Quantité . . . (Tonnes.)	7,000	5,000	4,000	3,750	4,230	4,730	Hoeveelheid . . . (Tonnen).
Prix moyen (Fr.) par 100 kg.	335.00	400.04	570.32	588.05	609.08	706.68	Gemidd. prijs (Fr.) per 100 kg.
Fourrages							Voeder
<i>Avoine :</i>							<i>Haver :</i>
Quantité . . . (Tonnes.)	19,000	30,000	22,900	22,765	23,205	23,785	Hoeveelheid . . . (Tonnen).
Prix moyen (Fr.) . par 100 kg.	83.20	96.00	127.43	153.96	167.90	135.47	Gemidd. prijs (Fr.) per 100 kg.
<i>Foin :</i>							<i>Hooi :</i>
Quantité . . . (Tonnes.)	12,000	16,300	9,750	11,508	11,940	11,728	Hoeveelheid . . . (Tonnen).
Prix moyen (Fr.) . par 100 kg.	25.04	31.75	46.67	64.32	68.38	82.82	Gemidd. prijs (Fr.) per 100 kg.
<i>Paille :</i>							<i>Stroo :</i>
Quantité . . . (Tonnes.)	15,000	23,000	15,800	18,980	14,305	17,930	Hoeveelheid . . . (Tonnen).
Prix moyen (Fr.) . par 100 kg.	16.42	18.25	27.33	32.99	38.87	42.14	Gemidd. prijs (Fr.) per 100 kg.

CHEVAUX ACHETÉS POUR LE SERVICE DE L'ARMÉE
PAARDEN AANGEKOCHT VOOR DEN LEGERDIENST

Spécifications	1924.	1925.	1926.	1927.	1928.	1929.	Opsomming
<i>Chevaux de selle :</i>							<i>Zadelpaarden :</i>
indigènes. { Nombre	6	10	8	2	4	9	Getal
{ Prix moyen. (Fr.)	3,217	3,430	3,638	5,200	5,650	5,800	Gemidd. prijs. (Fr.)
exotiques. { Nombre	253	937	399	498	789	1,107	Getal
{ Prix moyen. (Fr.)	3,187	3,385	4,283	5,410	5,692	5,827	Gemidd. prijs. (Fr.)
<i>Chevaux de trait :</i>							<i>Trekpaarden :</i>
indigènes. { Nombre	—	—	1	—	2	49	Getal
{ Prix moyen. (Fr.)	—	—	3,800	—	5,300	5,418	Gemidd. prijs. (Fr.)
exotiques. { Nombre	—	617	187	375	518	528	Getal
{ Prix moyen. (Fr.)	—	3,250	4,894	5,047	5,260	5,401	Gemidd. prijs. (Fr.)
<i>Relevé général : -</i>							<i>Algemeene opgave :</i>
Nombre	259	1,564	595	875	1,313	1,693	Getal
Prix moyen (Fr.)	3,188	3,332	4,466	5,254	5,521	5,682	Gemidd. prijs (Fr.)

CONDAMNATIONS PRONONCÉES CONTRE DES MILITAIRES
VEROORDEELINGEN VAN MILITAIREN

Catégories	NOMBRE DE CONDAMNATIONS GETAL VEROORDEELINGEN				Proportion par 100 hommes en solde (Rengagés, volontaires, miliciens). Verhouding per 100 manschappen in soldij (Wederdienstnemenden, vrijwilligers, miliciens).				Categorieën
	1926.	1927.	1928.	1929.	1926.	1927.	1928.	1929.	
Rengagés	144	97	143	141	0.21	0.16	0.24	0.23	Wederdienstnemenden.
Volontaires	237	235	196	180	0.34	0.40	0.33	0.29	Vrijwilligers.
Volontaires de milice	3	2	2	4	0.00	0.00	0.00	0.00	Militievrijwilligers.
» avec prime	6	4	6	5	0.01	0.00	0.01	0.00	Vrijwilligers met premie.
Miliciens	855	738	699	852	1.23	1.23	1.18	1.40	Miliciens.
Volontaires de guerre	36	36	33	38	0.05	0.06	0.06	0.06	Oorlogsvrijwilligers.
Total	1,281	1,112	1,079	1,220	1.84	1.85	1.82	2.02	Totaal.

CAISSE DE DÉPÔTS ET CONSIGNATIONS. — DEPOSITO- EN CONSIGNATIEKAS.
SITUATION (en milliers de francs) AU 31 DECEMBRE — STAND (in duizendtallen franks) OP 31 DECEMBER.

(Source : Ministère des Finances.)

(Bron : Ministerie van Financiën.)

Comptes	1928				1929				Rekeningen	
	Montant des dépôts	Différence	Solde au	Montant des	Montant des	Différence	Solde au	Montant des		
	Bedrag der neergelegde waarden	entre les dépôts et les retraits	Saldo op 31-12-1928	des dépôts neergelegde waarden	resstitutions et des remboursements	entre les dépôts et les retraits	Saldo op 31-12-1929	Bedrag der neergelegde waarden		
I. Cautionnements, consignations et dépôts.										
a. Cautionnements en fonds nationaux pour garantir l'exécution de travaux publics et le paiement des droits de douane et d'accise	160,677	+ 9,798	-170,475	76,638	+ 66,840	+ 9,798	-170,475	113,942	+ 24,160	194,635
b. Cautionnements déposés en exécution de la loi du 24 décembre 1903 sur les accidents du travail	108,323	+ 7,982	116,305	13,806	+ 5,824	+ 7,982	116,305	24,741	+ 6,457	122,762
c. Cautionnements de comptables et de contribuables	21,347	+ 715	22,062	2,690	+ 1,975	+ 715	22,062	2,026	- 1,505	20,557
d. Cautionnements d'agents commerciaux, d'entrepreneurs de travaux publics et d'assureurs agréés	13,489	+ 7,228	20,717	19,631	+ 12,403	+ 7,228	20,717	19,268	+ 6,990	27,707
e. Dépôts de garantie en numéraire effectués par des entrepreneurs de travaux publics	1,318	-	575	5,330	+ 6,073	-	575	5,856	+ 140	715
f. Dépôts effectués en exécution des lois des 24-7-1921 et 10 avril 1923 relatives à la dépossession involontaire des titres au porteur	5,927	+ 1,136	7,063	2,141	+ 1,005	+ 1,136	7,063	4,712	+ 3,135	10,198
g. Consignations de toute nature	439,626	+ 54,485	494,111	111,829	+ 57,344	+ 54,485	494,111	164,491	+ 96,443	590,554
Total	750,707	+ 80,691	831,398	232,065	+ 151,464	+ 80,691	831,398	335,036	+ 135,820	967,128
II. Autres services.										
a. Fonds spécial de prévision monétaire	49,082	-	45,392	9,752	+ 13,442	-	45,392	9,364	-	41,949
b. Fonds de garantie institué par l'art. 20 de la loi du 24-12-1903 sur les accid. du travail	784	+ 39	823	216	+ 177	+ 39	823	188	+ 106	929
Total	49,866	- 3,651	46,215	9,968	+ 13,619	- 3,651	46,215	9,552	- 3,337	42,878
Total général	800,573	+ 76,950	877,523	242,033	+ 165,083	+ 76,950	877,523	344,588	+ 132,483	1,010,006

Recettes	1926	1927	1928	1929 (a)	Ontvangsten.
A. — Ordinaires.					A. — Gewone ontvangsten.
I. Impôts.					I. — Belastingen.
Impôts cédul. s ^r les revenus	1,542,790	1,791,964	2,100,092	2,365,000	Cedulaire inkomstenbelast.
Supertaxe	405,201	395,151	562,167	680,000	Supertaxe.
Impôt sur le mobilier . . .	12,102	16,429	19,437	25,000	Belasting op het meubilair.
Contribution personnelle (domestiques et chevaux).	2,118	2,208	2,228	2,250	Personeele belasting (dienst- boden en paarden).
Automobiles et véhicules à moteur	98,459	73,070	76,928	90,000	Automobielen en motor- voertuigen.
Véhicules ordinaires	9,223	9,616	9,696	10,000	Gewone voertuigen.
Redevance fixe s ^r les mines.	3,091	19,980	636	—	Vaste mijnbelasting.
Spectacles et autres divertis- sements publics	66,269	80,434	80,716	77,500	Vermakelijkheidsbelasting.
Jeux et paris	35,409	51,351	54,943	65,000	Belasting op de kansspelen en weddenschappen.
Taxe sur les chiens	10,523	10,528	9,335	10,000	Hondenbelasting.
Taxe d'ouvert. des débits de boissons ferment. ou spirit.	20,203	19,452	22,352	25,000	Belasting op de opening van dranklijterijen.
Recettes diverses	231,036	266,798	280,881	200,000	Diverse ontvangsten.
	2,436,424	2,736,981	3,219,411	3,549,750	
Contributions directes.					Directe belastingen.
Douanes	708,588	901,394	1,097,090	1,310,000	Douanen.
Accises	630,044	796,245	900,844	929,130	Accijnzen.
Recettes diverses	5,853	5,615	9,638	9,000	Diverse ontvangsten.
Enregistrement et domaines .	2,150,217	3,474,332	3,971,015	4,063,650	Registratie en domeinen.
Total des impositions	5,937,126	7,914,567	9,197,998	9,861,530	Totaal der belastingen.
II. Péages	7,614	46,422	25,365	23,750	II. Retributies.
III. Capitaux et revenus . . .	242,136	210,528	287,516	391,128	III. Kapitalen en inkomsten.
IV. Remboursements	304,750	366,807	309,290	421,214	IV. Terugbetalingen.
Totaux.	6,491,626	8,538,324	9,820,169	10,697,622	Totalen.
B. — Exceptionnelles.					B. — Uitzonderingsontvangsten.
Impôt sur les bénéfices de guerre	3,389	—	—	—	Oorlogswinstbelasting.
Impôt spécial sur les bénéfices exceptionnels	7,870	—	—	—	Speciale belasting op de uitzon- deringswinsten.
Produit de la vente de navires allemands	1,958	10,103	1,000	—	Opbrengst van den verkoop van Duitsche schepen.
Droits de recouvrements de l'oi- fice de compensation	—	—	950	1,800	Invorderingsrechten van den afrekeningsdienst.
Autres recettes exceptionnelles.	17,043	—	8,500	—	Andere uitzonderingsontvangsten.
Totaux.	30,260	10,103	10,450	1,800	Totalen.
C. — Compensatoires.					C. — Ontvangsten ter vergoeding.
Remboursement des frais d'occu- pation	177,405	127,500	114,000	98,000	Terugbetaling van de bezettings- kosten.
Prélèvement sur les budgets des régies	183,432	44,704	59,379	78,157	Voorafneming op de begrootin- gen der Staatsbedrijven.
Autres recettes compensatoires.	61,930	563,528	505,237	696,255	Andere ontvangsten ter vergoed.
Totaux.	422,767	735,732	678,616	872,412	Totalen.
D. — Extraordinaires.					D. — Buitengewone ontvangsten.
Produits divers	2,050,504	109,972	34,135	50,708	Diverse ontvangsten.
Emprunts	8,743,685	264,065	6,220	—	Leeningen.
Totaux.	10,794,189	374,037	40,355	50,708	Totalen.
E. — Recettes de répara- tion (b)	424,244	910,820	1,165,366	1,104,020	E. — Ontvangsten voor her- stel (b).
F. — Recettes des chemins de fer, marine, postes et télégraphes (c)	1,930,143	617,135	706,437	775,484	F. — Ontvangsten van spoor- wagen, zeevazen, posten en telegrafen (c).
Total général.	20,093,229	11,186,151	12,421,393	13,502,046	Algemeen totaal.

(a) Recettes probables. — (b) Ces recettes comprennent depuis l'exercice 1927, le produit des titres émis en paiement d'indemnités pour dommages de guerre. — (c) Les recettes des chemins de fer pour l'exercice 1926 se rapportent exclusivement à la gestion de l'Etat qui a pris fin le 31 août 1926.

(a) Geraamde ontvangsten. — (b) Sedert het dienstjaar 1927 omvatten deze ontvangsten de opbrengst der effecten uitgegeven ter betaling van oorlogschadevergoedingen. — (c) De ontvangsten der spoorwegen voor het dienstjaar 1926 hebben uitsluitend betrekking op het beheer door den Staat, hetwelk een einde heeft genomen den 31 Augustus 1926.

FINANCES DE L'ÉTAT

II. — DÉPENSES (1,000 fr.)

(Source : Min. des Finances.)

STAATSFINANCIËN

II. — UITGAVEN (1.000 fr.)

(Bron : Min. van Financiën.)

143

Dépenses.	1926	1927	1928	1929 (a)	Uitgaven.
A. — De nature ordinaire.					A. — Gewone uitgaven.
Dette publique	3,132,383	4,010,964	4,386,835	4,504,886	Staatsschuld.
Dotations	15,430	25,056	32,422	34,655	Dotatiën.
Justice	176,917	229,246	308,844	319,925	Justitie.
Affaires étrangères	50,370	58,517	71,255	77,670	Buitenlandsche Zaken.
Intérieur et Hygiène	45,134	49,920	65,804	124,062	Binnenl.Zaken en Volksgezondh.
Sciences et Arts	456,549	653,548	942,923	951,148	Kunsten en Wetenschappen.
Agriculture	38,294	49,995	68,555	134,718	Landbouw.
Travaux publics	97,454	127,829	198,021	246,867	Openbare Werken.
Industrie, Travail et Prévoyance sociale	285,145	594,812	594,618	737,625	Nijverheid, Arbeid en Maatsch. Voorzorg.
Colonies	9,770	7,387	10,427	11,097	Koloniën.
Défense nationale	542,467	637,221	828,782	910,928	Landsverdediging.
Gendarmerie	76,059	102,602	126,870	135,490	Gendarmerie.
Finances	201,388	270,353	348,742	338,567	Financiën.
Affaires économiques	1,736	—	—	—	Economische zaken.
Non-valeurs et remboursements	783,680	859,105	964,687	1,372,815	Nonvaleurs en terugbetalingen.
Total.	5,912,776	7,676,555	8,948,785	9,900,453	Totaal.
B. — De nature extraordinaire.					B. — Buitengewone uitgaven.
Dette publique	798,195	42,510	—	—	Staatsschuld.
Justice	90	1,490	1,179	450	Justitie.
Affaires étrangères	—	3,756	19,168	615	Buitenlandsche Zaken.
Intérieur et Hygiène	3,642	3,588	5,520	9,210	Binnenl.Zaken en Volksgezondh.
Sciences et Arts	12,000	11,881	17,541	7,898	Kunsten en Wetenschappen.
Agriculture	437	737	—	—	Landbouw.
Travaux publics	161,195	157,250	370,015	500,704	Openbare Werken.
Industrie, Travail et Prévoyance sociale	3,335	3,499	4,000	3,265	Nijverheid, Arbeid en Maatsch. voorzorg.
Colonies	30	87	23	—	Koloniën.
Défense nationale	38,731	18,546	68,473	166,130	Landsverdediging.
Finances	4,817,491	97,374	8,685	21,600	Financiën.
Chemin de fer, marine, postes et télégraphes	—	—	—	5,000	Spoorwegen, Zeewezen, Posten en Telegrafien.
Total.	5,835,146	340,718	494,604	714,872	Totaal.
C. — Recouvrables en exécution des traités de paix.					C. — Verhaalbaar krachtens de vredesverdragen.
Justice	534	194	290	320	Justitie.
Intérieur et Hygiène	6,851	6,802	12,500	—	Binnenl. Zaken en Volksgezond.
Agriculture	5,538	18,777	25,174	—	Landbouw.
Travaux publics	13,468	9,097	12,738	26,057	Openbare Werken.
Chemins de fer, marine, postes et télégraphes	62,495	78	322	35	Spoorwegen, Zeewezen, Posten en Telegrafien.
Défense Nationale	2,088	1,456	1,363	1,889	Landsverdediging.
Finances	1,016	513,433	516,897	366,647	Financiën.
Affaires économiques	547,457	—	—	—	Economische Zaken.
Total.	639,447	549,837	569,284	394,948	Totaal.
D. — Chemins de fer, marine, postes et télégraphes (b).					D. — Spoorwegen, Zeewezen, Posten en Telegrafien (b)
Dépenses ordinaires	1,905,766	606,132	821,178	906,975	Gewone uitgaven.
Dépenses extraordinaires	337,226	143,070	270,090	400,917	Buitengewone uitgaven.
Total.	2,242,992	749,202	1,091,268	1,307,892	Totaal.
Total général.	14,630,361	9,316,312	11,103,941	12,318,165	Algemeen totaal.

(a) Dépenses probables. — Geraamde uitgaven. — (b) Voir note (c) page précédente. — Zie nota (c) op voorgaande bladzijde.

EMPRUNTS ET DETTES	1924	1925	1926	1927	1928	1929	LEENINGEN EN SCHULDEN.
A. — Dette consolidée.							A. — Gevestigde schuld.
2 1/2 %	219,960	219,960	219,960	219,960	219,960	219,960	2 1/2 %
3 % (1 ^{re} , 2 ^{me} et 3 ^{me} série)	3,425,064	3,419,439	3,364,600	3,320,114	3,277,641	3,229,418	3 % (1 ^{re} , 2 ^{me} et 3 ^{me} reeks)
Servitudes militaires	1,115	1,109	1,109	1,109	1,109	1,109	militaire erfdiensbaarheden
Emprunt 5 % Restt. Nation. 1919	1,083,456	1,686,459	1,661,925	1,644,887	1,629,104	1,609,503	Leen. 5 % Nation. Herstelling 1919
» 5 % à primes 1920	2,446,792	2,445,143	2,447,469	2,437,959	2,428,219	2,418,094	Premieleen. 5 % 1920
» 6 % de Consolid. 1921	2,016,609	2,065,933	2,062,304	2,051,203	2,039,092	2,037,409	Consolidatieleening 6 % 1921
» 4 % à lots: coop. dom. gu.	999,685	999,570	999,450	999,325	999,195	999,060	Premieleen. 4 % coop. ver. v. oor-
» 5 % à lots, de 1922 (id.)	999,630	999,430	999,220	999,005	998,780	998,545	» 5 %, 1922 id. [logssch.
» 5 % à lots, de 1923 (id.)	999,550	999,100	998,650	998,200	997,750	997,300	» 5 %, 1923 id.
» 6 % de l'As. d. Ind. et Com.	2,000,000	2,204,401	2,224,954	2,006,454	1,780,343	1,524,427	Leen. 6 % de vereen. Handel. en
» 5 % à 30 ans, de 1925	—	598,924	1,056,045	1,119,415	1,372,217	1,499,768	» 5 %, 30 jaar v. 1915 [Nijver.
Titr. nom. d'indem. pr dom. de gu.	—	468,898	201,202	123,318	16,287	—	Nomin. titels van oorlogsschadeverg.
Emprunt 6 % du Crédi Communal	—	—	—	299,586	298,990	298,367	Leen. 6 % van het Gemeentekred.
Deute 3 %, 4 ^{me} série	7,790	7,329	6,860	6,376	5,879	5,365	Schuld 3 %, 4 ^e reeks
Crédits anglais de Reconstruction	—	9,000	9,000	9,000	9,000	9,000	Engelsche kred. voor wederopbouw
Emprunts aux Etats-Unis.	96,068	189,271	181,996	176,177	173,666	166,599	Leeningen aan de Vereen. Staten.
Dette contr. pendt la gu. env. Et-Un.	—	171,786	170,780	169,780	168,530	166,780	Sch. a. d. V. St. open. tijdens d. oorl.
Dette contr. apr. l'Arm. env. Et-Un.	—	246,000	244,900	243,800	242,600	241,400	Sch. a. d. V. St. open. na d. wapenstil.
Emprunt 6 1/2 % émis en France.	400,000	400,000	400,000	400,000	400,000	383,459	Leen. 6 1/2 % open. in Frankrijk.
Frais d'intern. d. fr. belges en Hollande	42,318	39,938	37,438	34,812	32,052	29,153	Interneeringsk. v. Belg. mit. in Nederl.
Emprunt 7 %	—	—	8,500	8,500	8,419	8,333	Stabilisatie: } Engelsch. Nederl. ged.
de stabilisat. } américaine	—	—	50,000	50,000	49,524	49,016	leen. 7 % } Amerikaansch
» suisse	—	—	32,000	32,000	31,680	31,354	» Zwitsersch
» suédoise	—	—	9,000	9,000	8,915	8,823	» Zweedsch
Ann. pr rachat de ch. de fer (capit ^{re}).	—	—	416,201	410,266	398,397	386,088	Naastingsannuit. v. spoorw. (kapit ^{re})
Annuité Crédi Comm. (capitalis. des	—	—	608,871	607,161	605,365	603,478	Annuité Gemeentekrediet (kapitali-
dépenses de guerre d. communes)	—	—	95,575	94,833	94,051	93,227	satie en de oorlogssuijg. der gemeent ^{en}
Obl. 4 et 6 % S.A. Lloyd Royal Belge	—	—	4,751,465	4,979,608	4,982,239	4,993,190	Obl. 4 en 6 % N.V. Lloyd Royal Belge
Act. priv. S. Nat. des ch. fer Belges.	—	—	—	—	—	—	Prof. aand. Nat. Maat. v. Belg. Spoor
Emp. 6 % S.N. d. Habit. à bon Marché	—	—	—	—	—	—	Leen. 6 % N.M. v. Goedk. Woning.
MONTANT	15,937,493	17,242,702	22,109,000	22,312,406	22,188,739	22,029,000	BEDRAG
DE LA	7,790	16,329	24,360	23,876	23,298	22,698	DER
DETTE CONSOLIDÉE.	96,068	607,031	647,676	639,757	634,320	623,795	GEVESTIGDE SCHULD
	400,000	400,000	400,000	400,000	400,000	383,459	
	42,318	39,938	37,438	34,812	32,052	29,153	
	—	—	32,000	32,000	31,680	31,354	
	—	—	9,000	9,000	8,915	8,823	
	—	—	—	—	—	—	
	15,937,493	17,242,702	22,109,000	22,312,406	22,188,739	22,029,000	
	7,790	16,329	24,360	23,876	23,298	22,698	
	96,068	607,031	647,676	639,757	634,320	623,795	
	400,000	400,000	400,000	400,000	400,000	383,459	
	42,318	39,938	37,438	34,812	32,052	29,153	
	—	—	32,000	32,000	31,680	31,354	
	—	—	9,000	9,000	8,915	8,823	
	15,937,493	17,242,702	22,109,000	22,312,406	22,188,739	22,029,000	
	7,790	16,329	24,360	23,876	23,298	22,698	
	96,068	607,031	647,676	639,757	634,320	623,795	
	400,000	400,000	400,000	400,000	400,000	383,459	
	42,318	39,938	37,438	34,812	32,052	29,153	
	—	—	32,000	32,000	31,680	31,354	
	—	—	9,000	9,000	8,915	8,823	
	15,937,493	17,242,702	22,109,000	22,312,406	22,188,739	22,029,000	
	7,790	16,329	24,360	23,876	23,298	22,698	
	96,068	607,031	647,676	639,757	634,320	623,795	
	400,000	400,000	400,000	400,000	400,000	383,459	
	42,318	39,938	37,438	34,812	32,052	29,153	
	—	—	32,000	32,000	31,680	31,354	
	—	—	9,000	9,000	8,915	8,823	
	15,937,493	17,242,702	22,109,000	22,312,406	22,188,739	22,029,000	
	7,790	16,329	24,360	23,876	23,298	22,698	
	96,068	607,031	647,676	639,757	634,320	623,795	
	400,000	400,000	400,000	400,000	400,000	383,459	
	42,318	39,938	37,438	34,812	32,052	29,153	
	—	—	32,000	32,000	31,680	31,354	
	—	—	9,000	9,000	8,915	8,823	
	15,937,493	17,242,702	22,109,000	22,312,406	22,188,739	22,029,000	
	7,790	16,329	24,360	23,876	23,298	22,698	
	96,068	607,031	647,676	639,757	634,320	623,795	
	400,000	400,000	400,000	400,000	400,000	383,459	
	42,318	39,938	37,438	34,812	32,052	29,153	
	—	—	32,000	32,000	31,680	31,354	
	—	—	9,000	9,000	8,915	8,823	
	15,937,493	17,242,702	22,109,000	22,312,406	22,188,739	22,029,000	
	7,790	16,329	24,360	23,876	23,298	22,698	
	96,068	607,031	647,676	639,757	634,320	623,795	
	400,000	400,000	400,000	400,000	400,000	383,459	
	42,318	39,938	37,438	34,812	32,052	29,153	
	—	—	32,000	32,000	31,680	31,354	
	—	—	9,000	9,000	8,915	8,823	
	15,937,493	17,242,702	22,109,000	22,312,406	22,188,739	22,029,000	
	7,790	16,329	24,360	23,876	23,298	22,698	
	96,068	607,031	647,676	639,757	634,320	623,795	
	400,000	400,000	400,000	400,000	400,000	383,459	
	42,318	39,938	37,438	34,812	32,052	29,153	
	—	—	32,000	32,000	31,680	31,354	
	—	—	9,000	9,000	8,915	8,823	
	15,937,493	17,242,702	22,109,000	22,312,406	22,188,739	22,029,000	
	7,790	16,329	24,360	23,876	23,298	22,698	
	96,068	607,031	647,676	639,757	634,320	623,795	
	400,000	400,000	400,000	400,000	400,000	383,459	
	42,318	39,938	37,438	34,812	32,052	29,153	
	—	—	32,000	32,000	31,680	31,354	
	—	—	9,000	9,000	8,915	8,823	
	15,937,493	17,242,702	22,109,000	22,312,406	22,188,739	22,029,000	
	7,790	16,329	24,360	23,876	23,298	22,698	
	96,068	607,031	647,676	639,757	634,320	623,795	
	400,000	400,000	400,000	400,000	400,000	383,459	
	42,318	39,938	37,438	34,812	32,052	29,153	
	—	—	32,000	32,000	31,680	31,354	
	—	—	9,000	9,000	8,915	8,823	
	15,937,493	17,242,702	22,109,000	22,312,406	22,188,739	22,029,000	
	7,790	16,329	24,360	23,876	23,298	22,698	
	96,068	607,031	647,676	639,757	634,320	623,795	
	400,000	400,000	400,000	400,000	400,000	383,459	
	42,318	39,938	37,438	34,812	32,052	29,153	
	—	—	32,000	32,000	31,680	31,354	
	—	—	9,000	9,000	8,915	8,823	
	15,937,493	17,242,702	22,109,000	22,312,406	22,188,739	22,029,000	
	7,790	16,329	24,360	23,876	23,298	22,698	
	96,068	607,031	647,676	639,757	634,320	623,795	
	400,000	400,000	400,000	400,000	400,000	383,459	
	42,318	39,938	37,438	34,812	32,052	29,153	
	—	—	32,000	32,000	31,680	31,354	
	—	—	9,000	9,000	8,915	8,823	
	15,937,493	17,242,702	22,109,000	22,312,406	22,188,739	22,029,000	
	7,790	16,329	24,360	23,876	23,298	22,698	
	96,068	607,031	647,676	639,757	634,320	623,795	
	400,000	400,000	400,000	400,000	400,000	383,459	
	42,318	39,938	37,438	34,812	32,052	29,153	
	—	—	32,000	32,000	31,680	31,354	
	—	—	9,000	9,000	8,915	8,823	
	15,937,493	17,242,702	22,109,000	22,312,406	22,188,739	22,029,000	
	7,790	16,329	24,360	23,876	23,298	22,698	
	96,068	607,031	647,676	639,757	634,		

COURS DES DIVERS FONDS DE LA DETTE PUBLIQUE — KOERS DER VERSCHILLENDE STAATSSCHULDEFFECTEN
(Source : Ministère des Finances.) (Bron : Min. v. Financiën.)

DETTE.	ÉPOQUE.	1923.	1924.	1925.	1926.	1927.	1928.	1929.	TIJDSTIP.	S HULD.
2 1/2 %	Décembre	44.50	39.81	—	48.05	48.14	48.71	48.90	Décembre	} 2 1/2 %
	Minimum	44.50	38.00	37.80	27.50	42.00	45.00	45.00	Minimum	
	Maximum	51.25	48.00	41.25	51.00	48.95	58.50	52.00	Maximum	
	Moyenne annuelle	47.48	43.31	39.19	35.45	46.81	50.17	48.20	Jaarlijksch gemiddelde	
1 ^{re} série	Décembre	53.91	49.50	46.29	53.85	59.89	67.46	68.85	Décembre	} 1 ^{re} reeks
	Minimum	50.50	40.25	46.00	40.00	54.50	59.00	67.00	Minimum	
	Maximum	63.00	58.25	54.50	54.50	69.50	66.30	69.50	Maximum	
	Moyenne annuelle	58.95	54.51	50.82	46.40	59.27	66.30	68.16	Jaarlijksch gemiddelde	
2 ^e série	Décembre	53.67	49.67	44.00	53.93	58.09	62.78	65.06	Décembre	} 2 ^e reeks
	Minimum	50.50	49.25	44.00	38.00	54.50	57.50	63.00	Minimum	
	Maximum	62.75	58.75	54.50	54.50	66.00	67.00	66.25	Maximum	
	Moyenne annuelle	58.84	54.52 1/2	50.45	45.48	59.00	64.14	64.89	Jaarlijksch gemiddelde	
3 ^e série	Décembre	51.00	49.78	45.86	53.72	59.50	67.44	68.82	Décembre	} 3 ^e reeks
	Minimum	51.00	49.50	45.00	40.00	54.50	59.00	66.50	Minimum	
	Maximum	62.75	58.25	54.25	54.50	66.00	69.00	69.50	Maximum	
	Moyenne annuelle	58.68	54.57 1/2	50.89	40.60	59.23	67.08	68.17	Jaarlijksch gemiddelde	
4 ^e série	Décembre	238.00	240.00	—	—	—	—	560.00	Décembre	} 4 ^e reeks
	Minimum	180.00	240.00	235.00	370.10	525.00	550.00	559.50	Minimum	
	Maximum	238.00	240.00	205.00	370.10	575.00	600.00	570.00	Maximum	
	Moyenne annuelle	194.80	240.00	252.33	370.10	550.00	575.91	566.93	Jaarlijksch gemiddelde	
Dom. de guerre 4 %	Décembre	169.89	166.47	128.31	155.18	163.04	186.63	189.40	Décembre	} Orlogsschade 4 %
	Moyenne annuelle	196.26	170.85	157.94	138.32	163.99	176.99	194.11	Jaarlijksch gemiddelde	
Dom. de guerre 5 % 1922	Décembre	212.54	215.20	159.01	184.68	207.42	237.17	242.50	Décembre	} Orlogsschade 5 % 1922
	Moyenne annuelle	246.44	219.45	202.66	154.39	201.33	224.47	245.92	Jaarlijksch gemiddelde	
Dom. de guerre 5 % 1923	Décembre	463.00	464.21	332.22	375.63	419.27	488.25	500.87	Décembre	} Orlogsschade 5 % 1923
	Moyenne annuelle	487.42	458.68	438.65	332.43	410.25	460.09	501.72	Jaarlijksch gemiddelde	
Resta. Nationale. 5 %	Décembre	76.33	72.00	56.64	72.36	78.33	86.53	90.55	Décembre	} Nationaal herstel 5 %
	Moyenne annuelle	82.90	75.34	68.35	56.87	79.52	85.38	90.58	Jaarlijksch gemiddelde	
Empr. inter. pr. 5 %	Décembre	411.62	395.16	311.17	374.44 1/2	422.24	481.71	491.97	Décembre	} Binnel. leen. met premie 5 %
	Moyenne annuelle	444.28	412.57	368.63	300.32	411.85	459.13	497.75	Jaarlijksch gemiddelde	
Consolidation 6 %	Décembre	92.02	85.86	65.86	81.18	91.11	99.19	100.20	Décembre	} Consolidatie 6 %
	Moyenne annuelle	98.69	88.12	79.66	65.05	90.28	97.14	100.05	Jaarlijksch gemiddelde	
Société nationale des chem. de fer belges.	Décembre	—	—	—	508.00	574.57	611.56	573.94	Décembre	} Nat. maatschappij van Belgische spoorwegen
	Moyenne annuelle	—	—	—	595.94	556.79	615.34	589.98	Jaarlijksch gemiddelde	
Assoc. nationale des Industriels et Commerçants (A. N. I. C.).	Décembre	—	—	—	—	88.95	98.69	100.12	Décembre	} Nat. Vereen. der Nijverraars en Handelaars (N. V. N. H.)
	Moyenne annuelle	—	—	—	—	90.95	97.22	99.97	Jaarlijksch gemiddelde	
Dette belge 5 %.	Décembre	—	—	—	—	74.82	83.75	84.26	Décembre	} Belgische Schuld 5 %.
	Moyenne annuelle	—	—	—	—	74.81	81.85	87.80	Jaarlijksch gemiddelde	

OPÉRATIONS DU FONDS D'AMORTISSEMENT DE LA DETTE PUBLIQUE
VERRICHTINGEN VAN HET FONDS TOT DELGING DER STAATSSCHULD

I. — TITRES AMORTIS ET EN CIRCULATION (situation en milliers de francs)
AFGELOSTE EN IN OMLOOP ZIJNDE AFFECTEN (toestand in duizendtallen franks).

(Source : Min. des Finances.)

(Bron : Min. van Financiën.)

Spécifications.	Titres amortis de juillet 1926 à déc. 1927 Effecten afg. lost van Jul. 1926 tot Decemb. 1927	1928		1929		Opsomming.
		Amortis dans l'année. Tijdens het jaar afgelost.	Titres en circulation au 31 décembre Effecten in omloop op 31 December.	Amortis dans l'année. Tijdens het jaar afgelost.	Titres en circulation au 31 décembre Effecten in omloop op 31 December.	
<i> Dette intérieure. </i>						
3 % 1 ^{re} série	10,155	5,969	460,378	6,088	454,290	3 % 1 ^o reeks.
3 % 2 ^e »	55,161	33,422	2,601,118	(d) 39,152	2,561,966	3 % 2 ^o »
3 % 3 ^e »	5,275	3,082	216,145	2,983	213,162	3 % 3 ^o »
5 % Restaurat. Nationale.	26,541	15,783	1,629,104	19,545	1,609,559	3 % Nation. Herstell.
6 % Consolidé	19,260	12,111	2,039,093	1,683	2,037,410	6 % Consolidatie.
5 % Intérieur à prime . .	—	14,864	2,434,386	8,921	2,425,465	5 % Bin. leen. met pr.
4 % Lloyd Royal Belge . .	465	260	22,543	262	22,281	4 % Lloyd Royale Belge
6 % " "	972	530	71,511	562	70,949	6 % " "
Total	117,829	86,021	9,474,278	79,196	9,395,082	Totaal.
<i> Dette extérieure (a). </i>						
3 % 4 ^e série	92,060	87,108	1,028,748	89,754	938,994	3 % 4 ^o reeks.
8 % aux Etats-Unis	19,463	52,232	716,934	53,724	663,210	8 % Vereen. Staten.
6 1/2 % " "	5,432	(b)	974,965	(b)	974,965	6 1/2 % " "
6 % " "	66,329	7,876	1,596,016	105,453	1,490,563	6 % " "
7 % " "	21,016	9,655	1,747,836	26,862	1,720,974	7 % " "
7 1/2 % " "	61,959	71,255	1,233,266	72,297	1,160,969	7 1/2 % " "
7 % de stabilisation	—	16,615	3,577,679	50,242	3,527,437	7 % Stabilisatie.
6 1/2 % en France (c). . . .	—	—	—	8,354	555,186	6 1/2 % in Frankrijk (c).
Total	266,259	244,741	10,875,444	406,686	11,032,298	Totaal.
Total général	384,088	330,762	20,349,722	485,882	20,427,380	Algemeen totaal.
Titres : } émis	19,950,003	—	23,547,804	—	24,111,344	Uitgegeven
} amortis	3,690,712	3,198,082	—	3,683,964	—	Afgeleste } Effecten.

II. — DOTATIONS DU FONDS D'AMORTISSEMENT ET COUT DES RACHATS
DOTATIES VAN HET DELGINGSFONDS EN BEDRAG DER AFLOSSINGEN.

Spécifications.	1928		1929		Opsomming.
	Fonds d'amortiss. Delgingsfonds.	Coût des rachats. Bedrag der afloss.	Fonds d'amortiss. elgingsfonds	Coût des rachats. Bedrag der afloss.	
<i> Dette intérieure. </i>					
3 % 1 ^{re} série	3,992	3,992	4,172	4,172	3 % 1 ^o reeks.
3 % 2 ^e »	21,829	21,704	22,845	19,418	3 % 2 ^o »
3 % 3 ^e »	1,964	2,089	2,051	2,051	3 % 3 ^o »
5 % Restaurat. Nation.	15,104	13,726	15,949	17,896	5 % Nation. Herstell.
6 % Consolidé	10,870	11,817	11,337	7,885(d)	6 % Consolidatie.
5 % Intérieur à primes . . .	14,625	22,296	15,187	13,381	5 % Bin. leen. met prem.
4 % Lloyd Royale Belge . .	163	171	160	160	4 % Lloyd Royal Belge
6 % " "	498	498	570	570	6 % " "
Total	69,045	76,293	72,271	65,533	Totaal.
<i> Dette extérieure (a) </i>					
3 % 4 ^e série	73,211	73,211	74,671	74,671	3 % 4 ^o reeks.
8 % aux Etats-Unis	57,871	56,126	57,906	57,634	8 % Vereen. Staten.
6 1/2 % " "	(b)	(b)	(b)	(b)	6 1/2 % " "
6 % " "	59,798	27,585	59,888	105,248	6 % " "
7 % " "	22,679	21,077	24,226	28,924	7 % " "
7 1/2 % " "	82,490	84,115	82,837	83,222	7 1/2 % " "
7 % de stabilisation	36,067	17,423	38,255	52,708	7 % Stabilisatie.
6 1/2 % en France (c).	—	—	23,482	8,418	6 1/2 % in Frankrijk (c).
Total	332,116	279,537	361,265	410,825	Totaal.
Total général	401,161	355,830	433,536	476,358	Algemeen totaal.

N. B. — Le fonds d'amortissement de la dette publique, a été créé par la loi du 7 juin 1926. — (a) Depuis 1927, les titres des dette^s extérieures ont été comptabilisés au pair du b lga. — (b) Amortissement suspendu. — (c) L'amortissement ne commence qu'en 1929. — (d) Un capital nominal de 9,508,700 fr. dont le coût s'est élevé à fr. 6,197,479.77 a été racheté au moyen de la dotation semestrielle du 6 % consolidé, demeurée sans em. loi du 15 avril au 15 octobre 1929.

N. B. — Het fonds tot delging der Staatsschuld w. rd opgericht bij de wet van 7 Juni 1926. — (a) Van 1927 af, worden de effecten der buitenlandse schulden verrekend tegen het pari van den belga. — (b) Aflossing geschorst. — (c) De aflossing begint slecht in 1929. — (d) Een nominaal kapitaal van 9,508,700 fr. waarvan de kosten fr. 6,197,479.77 behoopen hebben werd afgelost door middel van de zesmaandelijkse doting van de consolidatieleening 6 %, die niet gebruikt werd van 15 April tot 15 October 1929.

(Source : Min. des Finances.)

(Bron : Min. van Financiën.)

PRODUITS	1924	1925	1926	1927	1928	1929 (a)	PRODUCTEN										
Vins étrangers.	70,547	58,102	59,074	40,279	52,099	58,961	Vreemde wijn.										
Vins mousseux.	195	325	354	343	278	257	Schuimwijn.										
Boissons fermentées de fruits	187	234	1,051	1,817	2,377	1,984	Uit fruit gegiste dranken.										
Eaux-de-vie.	158,193	172,147	153,769	194,937	238,184	252,749	Brandewijn.										
Bières	34,513	34,671	121,201	185,922	214,527	236,640	Bier.										
Vinaigres et acide acétique	160	192	165	177	199	Azijn en azijnzuur.										
Sucres et sirops de raffinage	52,542	66,540	64,563	66,861	72,079	76,247	Suiker en suikerstroop.										
Glucoses	2,636	2,437	2,501	2,334	2,833	3,130	Glucose.										
Margarine et autres beurres artificiels	1,303	1,335	1,456	1,933	1,936	2,309	Margarine en andere kunstboter.										
Tabacs	Droits d'accise sur les tabacs étrangers.	15,355	14,976	14,299	15,290	15,361	15,010	Tabak	Accijns op vreemde tabak.								
										Droits d'accise sur les tabacs indigènes.	3,720	3,672	4,038	3,655	4,117	4,222	Accijns op inlandsche tabak
Allumettes	9,271	10,508	11,687	10,175	10,862	8,874	Lucifers.										
Briquets.	22	24	35	154	329	470	Sigarenaanstekers.										
Taxe spéciale de consom- mation	Boissons fer- mentées mous- seuses.	—	—	12,739	16,361	14,562	9,893	} Gegiste mous- seerende dranken.									
									Eaux minérales.	—	—	8,457	11,718	14,874	16,782	} Speciale verbruiks- belasting	
																	Vins non mous- seux.
									Alcools	—	—	42,456	78,584	90,181	108,077	Alcohol.	
Totaux . . .	412,994	430,211	625,210	794,686	901,060	975,190	Totalen.										

N. B. - Ne figurent dans le tableau ci-dessus que les droits d'accise recouvrés en Belgique, à l'exclusion des droits perçus à l'importation. — In deze tabel werden enkel de binnenslands geïnde accijnzen opgenomen, met uitsluiting van de rechten geïnd bij den invoer.

(a) Chiffres provisoires. — Voorloopige cijfers.

(Source : Minist. des Finances.)

(Bron : Min. v. Financiën.)

SPÉCIFICATIONS	1927	1928	1929 (*)	OPSOMMING
Animaux vivants et produits du règne animal	15,691	16,879	20,273	Levende dieren en voortbrengselen van het dierenrijk.
Produits du règne végétal	45,155	49,821	61,183	Voortbrengselen van het plantenrijk.
Produits minéraux	231,583	255,379	283,218	Minerale voortbrengselen.
Produits des industries alimentaires ; boissons, liquides alcooliques ; vinaigres ; tabacs	116,123	126,233	145,562	Producten der voedingsmiddelenindustrie ; dranken, alcoholische vloeistoffen ; azijn ; tabak.
Produits chimiques et pharmaceutiques ; engrais chimiques ; matières colorantes et tannantes couleurs, laques, vernis et mastics ; essences, parfumeries	23,980	27,985	29,735	Chemische en artsenijproducten ; kunstmest ; kleur- en looistof, verfstoffen, lakken, vernissen en stopverf, essences, reukwerk.
Cires ouvrées, savons ; articles fabriqués avec des cires, huiles, graisses, etc.	2,784	3,114	3,118	Bereide was, zeep, met was, olie, vet, enz. gefabriceerde artikelen.
Cuir, pelleteries et ouvrages de ces matières	6,789	8,991	9,673	Leder, pelterij en daarvan gefabriceerde artikelen.
Produits de l'industrie textile	128,308	132,612	151,901	Producten der textielnijverheid.
Vêtements, lingerie et confections	23,550	26,914	33,701	Kleding, linnengoed, confectie.
Bois ; ouvrages en bois ou en liège	49,330	59,530	68,704	Hout ; artikelen van hout of van kurk.
Caoutchouc ; ouvrages en caoutchouc	18,632	20,287	24,199	Gummi en gummi-artikelen.
Papiers et ses applications	19,074	23,708	28,373	Papier en papierwerk.
Ouvrages en pierres et autres matières minérales ; poteries	11,839	15,658	18,749	Artikelen van steen en van andere delfstoffen ; aardewerk.
Verre et ouvrages en verre	6,613	7,654	9,034	Glas en glaswerk.
Métaux et ouvrages en métaux	46,345	61,868	70,742	Metalen en artikelen van metaal.
Machines, engins mécaniques ; matériel de chemin de fer, matériel électrique	77,701	95,762	136,296	Machines, mechanische werktuigen ; spoorweg- en electrisch materieel.
Véhicules autres que pour voies ferrées	61,719	139,555	186,851	Andere voertuigen dan voor spoorwegen.
Horlogerie, instruments et appareils non dénommés	6,443	8,793	10,965	Uurwerk ; niet genoemde instrumenten en apparaten.
Instruments de musique	5,656	8,450	13,199	Muziekinstrumenten.
Armes	2	5	11	Wapens.
Compositions diverses	21,963	27,746	34,482	Diverse samenstellingen.
Droits perçus sur des marchandises admises en franchise temporaire <i>partielle</i> à la réimportation de marchandises exportées pour subir une main-d'œuvre à l'étranger	802	879	710	Rechten geheven van tijdelijk en gedeeltelijk douanerechtvrije koopwaren bij den wederinvoer van koopwaren uitgevoerd om in den vreemde een behandeling te ondergaan bij toepassing van art. 13 der wet van 7 Juni 1926.
Droits relatifs aux années antérieures	183	—	—	Rechten betreffende de vorige jaren.
Total	924,721	1,127,277	1,359,052	Totaal

MARCHANDISES SOUMISES AUX DROITS DE DOUANE
ET MARCHANDISES LIBRES DE DROITS
DOUANERECHTPLICHTIGE EN DOUANERECHTVRIJE KOOPWAREN

(Source : Id.)

(Bron : Id.)

ANNÉES. JAREN.	QUANTITÉS (tonnes)		HOEVEELHEDEN (tonnen)		VALEUR (1,000 fr.) WAARDE (1,000 fr.)			
	MARCHANDISES		KOOPWAREN		MARCHANDISES — KOOPWAREN			
	soumises aux droits de douane. douanerechtplichtig		libres. douanerechtvrij		soumises aux droits de douane. douanerechtplichtig		libres. douanerechtvrij	
	Chiffres absolus. absolute cijfers	%	Chiffres absolus. absolute cijfers	%	Chiffres absolus. absolute cijfers	%	Chiffres absolus. absolute cijfers	%
1925	3,022,900	9.1	30,242,531	90.9	5,310,016	29.7	12,570,944	70.3
1926	3,190,452	9.4	30,708,474	90.6	6,896,728	32.1	14,613,577	67.9
1927	3,407,691	8.9	34,653,702	91.1	8,918,660	30.7	20,219,847	69.3
1928	3,690,283	9.2	35,682,776	90.8	10,211,911	31.8	20,702,286	68.2

(*) Chiffres provisoires. — Voorloopige cijfers.

VALEURS SUCCESSORALES. — MONTANT DES MUTATIONS D'IMMEUBLES
ET DES INSCRIPTIONS HYPOTHÉCAIRES 149
NALATENSCHAPSWAARDEN. — BEDRAG DER IMMOBILIËNMUTATIES
EN DER HYPOTHECAIRE INSCHRIJVINGEN

(Les valeurs sont exprimées en milliers de francs. — De waarden staan uitgedrukt in duizendtallen franks)

(Source : Min. des Finances.)

(Bron : Min. van Financiën.)

SPÉCIFICATIONS	1924	1925	1926	1927	1928	OPSOMMING
Bases des droits de succession						Grondslagen der successierechten
A. Droits de succession :						A. Successierechten :
en ligne collatérale	391,042	435,314	504,950	838,352	795,560	in collaterale lijn.
entre époux sans enfant,	94,313	116,480	121,408	165,151	188,666	tusschen echtelieden zonder kind.
B. Droits de mutation en ligne directe ou entre époux avec enfant	1,344,881	1,371,286	1,600,680	2,097,604	2,546,949	B) Mutatierecht in rechte lijn of tusschen echtelieden met kind.
C. Droits de mutation dus par suite de décès d'étrangers :						C) Mutatierecht verschuldigd ten gevolge van 't overlijden van vreemdelingen :
en ligne directe	10,247	13,668	19,152	17,201	27,904	in rechte lijn.
en ligne collatérale	4,369	3,599	5,176	8,614	13,345	in collaterale lijn.
Totaux	1,844,852	1,940,347	2,251,366	3,126,922	3,572,424	Totalen.
Valeur des mutations d'immeubles						Waarden der immobiliënmutaties
A titre onéreux	2,027,793	2,733,823	3,010,609	3,886,022	5,824,869	Onder bezwarenden titel.
A titre gratuit	503,475	265,296	322,675	253,932	496,304	Kosteloos verkregen.
Montant des inscriptions hypothécaires prises annuellement pour garantir des crédits ouverts ou des créances ordinaires (a)	1,694,540	2,063,949	1,819,297	2,463,570	3,648,922	Bedrag der hypothe-caire inschrijvingen van elk jaar, als waarborg voor geopende kredieten of gewone schuld-vorderingen. (a)

REVENU CADASTRAL IMPOSABLE (EN MILLIERS DE FRANCS) DES PROPRIÉTÉS
BELASTBAAR KADASTRAAL INKOMEN (IN DUZENDTALLEN FRANKS) DER EIGENDOMMEN

(Source : Id.)

(Bron : Id.)

PROVINCES	1926	1927	1928			1929			PROVINCES
			Propriétés non bâties Ongebouwde eigen- dommen	Propriétés bâties Gebouwde eigen- dommen	TOTAL TOTAAL	Propriétés non bâties Ongebouwde eigen- dommen	Propriétés bâties Gebouwde eigen- dommen	TOTAL TOTAAL	
Anvers	363,262	396,467	40,924	399,272	440,196	43,757	454,223	497,980	Antwerpen.
Brabant	789,961	879,918	108,556	876,267	984,823	115,448	1,007,193	1,122,641	Brabant.
Flandre occid.	185,380	199,872	75,536	149,806	225,342	82,713	168,273	250,986	West-Vlaanderen
Flandre orient.	240,920	254,562	82,554	190,228	272,782	85,689	207,712	293,401	Oost-Vlaanderen
Hainaut	293,603	364,874	99,618	293,978	393,596	109,690	320,889	430,579	Henegouwen.
Liège	331,458	367,746	97,623	289,646	387,269	102,602	321,020	423,622	Luik.
Limbourg	71,057	75,392	44,689	39,446	84,135	47,704	44,908	92,612	Limburg.
Luxembourg	65,664	67,922	41,586	31,652	73,238	44,271	34,070	78,341	Luxemburg.
Namur	93,356	128,064	64,349	74,557	138,906	70,443	80,234	150,677	Namen.
Le Royaume.	2,434,661	2,734,817	655,435	2,344,852	3,000,287	702,317	2,638,522	3,340,839	Het Rijk.

(a) Les inscriptions hypothécaires renouvelées sont comptées comme nouvelles inscriptions. — De vernieuwde hypothe-caire inschrijvingen zijn als nieuwe inschrijvingen geteld.

A. — RECETTES (1,000 FR.) D'APRÈS LES COMPTES. A. — ONTVANGSTEN (1,000 FR.) NAAR DE REKENINGEN.
(Source : Administrations provinciales.) (Bron : Provinciale besturen.)

PROVINCES.	Recettes propres à l'exercice. — Ontvangsten behoorende tot het dienstjaar.						Excédents d'exercices antérieurs et dépenses périmées. Excedenten van vorige diensjaren en vervallen uitgaven.	Total géné- ral. Alge- meen totaal.	PROVINCIËN.
	Impo- sitions. Belas- tingen.	Revenus patrimo- niaux. Patrimo- niale in- komsten.	Em- prunts. Lee- ningen.	Subsides de l'Etat. Rijkssub- sidiën.	Autres recettes. Andere ont- vangsten	Tot.			
1924									
Anvers	21,542	108	—	118	7,432	29,200	5	29,205	Antwerpen.
Brabant	43,459	90	—	311	1,293	45,153	16,712	61,865	Brabant.
Flandre occidentale.	11,229	476	9,000	88	2,371	23,164	1,988	25,152	West-Vlaanderen.
Flandre orientale . .	20,074	216	29,402	186	2,624	52,502	9,052	61,554	Oost-Vlaanderen.
Hainaut	29,780	—	—	1,267	17,418	48,465	6,020	54,485	Henegouwen.
Liège	18,842	204	2,750	—	601	22,397	18	22,415	Luik.
Limbourg	4,855	—	3,800	29	2,299	10,983	5	10,988	Limburg.
Luxembourg	2,877	—	—	69	606	3,552	856	4,408	Luxemburg.
Namur	8,182	452	—	48	375	9,057	1,764	10,821	Namen.
Le Royaume.	160,840	1,546	44,952	2,116	35,019	244,473	36,420	280,893	Het Rijk.
1925									
Anvers	33,671	230	—	94	792	34,787	6,914	41,701	Antwerpen.
Brabant	42,584	158	—	477	5,068	48,287	16,555	64,842	Brabant.
Flandre occidentale.	20,782	419	—	65	3,999	25,265	3,382	28,647	West-Vlaanderen.
Flandre orientale . .	21,037	26	9,902	186	2,598	33,749	3,029	36,778	Oost-Vlaanderen.
Hainaut	19,249	—	—	1,496	16,794	37,539	5,195	42,734	Henegouwen.
Liège	24,141	290	—	81	8,141	32,653	8,378	41,031	Luik.
Limbourg	4,368	—	9,150	31	6,002	19,551	670	20,221	Limburg.
Luxembourg	3,893	—	—	4	2,241	6,138	1,117	7,255	Luxemburg.
Namur	8,148	537	—	59	1,674	10,418	1,726	12,144	Namen.
Le Royaume.	177,873	1,660	19,052	2,493	47,309	248,387	46,966	295,353	Het Rijk.
1926									
Anvers	53,051	200	9,172	107	1,476	64,006	10,553	74,559	Antwerpen.
Brabant	34,643	795	—	418	3,277	39,133	27,276	66,429	Brabant.
Flandre occidentale.	25,152	362	—	69	488	26,071	3,565	29,636	West-Vlaanderen.
Flandre orientale . .	24,415	23	5,333	459	4,915	35,145	11,043	46,188	Oost-Vlaanderen.
Hainaut	23,258	—	—	1,324	42,484	67,066	4,495	71,561	Henegouwen.
Liège	23,483	482	—	30	1,103	25,098	13,454	38,552	Luik.
Limbourg	5,434	—	1,575	44	7,090	14,143	4,329	18,472	Limburg.
Luxembourg	3,778	—	1,000	37	1,480	6,295	3,064	9,359	Luxemburg.
Namur	10,572	700	—	113	1,382	12,767	3,363	16,130	Namen.
Le Royaume.	203,786	2,562	17,080	2,601	63,695	289,724	81,162	370,886	Het Rijk.
1927									
Anvers	38,480	368	—	88	2,014	40,950	—	40,950	Antwerpen.
Brabant	31,709	1,264	—	630	8,158	41,761	17,062	58,823	Brabant.
Flandre occidentale.	26,066	721	—	65	419	27,271	5,015	32,286	West-Vlaanderen.
Flandre orientale . .	33,863	312	2,851	188	2,057	39,271	2,171	41,442	Oost-Vlaanderen.
Hainaut	37,438	—	—	2,388	10,032	49,858	7,692	57,550	Henegouwen.
Liège	22,656	436	4,400	—	699	28,191	1,759	29,950	Luik.
Limbourg	8,067	—	—	34	7,659	15,760	3,516	19,276	Limburg.
Luxembourg	4,419	—	3,049	35	1,150	8,653	2,857	11,510	Luxemburg.
Namur	6,859	792	1,048	125	1,697	10,521	2,807	13,328	Namen.
Le Royaume.	209,557	3,893	11,348	3,553	33,885	262,236	42,879	305,115	Het Rijk.

B. — DÉTAIL DES IMPOSITIONS. (1,000 FR.)

B. — UITZENZETTING VAN DE BELASTINGEN (1,000 FR.)

PROVINCES.	Part dans le produit des impôts de l'État et centimes additionnels affectés. Aandeel in de opbrengst der Rijksbelastingen en d'rop betrekking hebbende openl'm.	Taxe sur — Belastingen op					Tot.		PROVINCIËN.	
		les chiens. de honden.	les débits de tabacs et de boissons. de tabakswinkels en drank-slijterijen	les permis de port d'armes. de jacht-akten.	les sociétés, l'industrie et les charbonnages. de ventes, de notschappen, de nijverheid en de steenkoolmijnen	les vélos et autos. de rijwielen en auto's.	Autres taxes provinciales. Andere provinciale belastingen	Chiffres absolus. Absolute cijfers.		Quotités par habitant. Bedrag per inwoner.
1924.										
Anvers . . .	16,416	570	276	40	—	1,636	2,604	21,542	19.88	Antwerpen.
Brabant . . .	38,141	1,077	—	78	—	3,931	232	43,459	27.28	Brabant.
Fl. occidentale . . .	6,619	495	661	34	—	2,053	1,367	11,229	13.07	West-Vlaand.
Fl. orientale . . .	14,129	853	704	30	—	2,096	2,262	20,074	18.01	Oost-Vlaand.
Hainaut . . .	20,984	1,434	—	101	1,391	1,893	3,977	29,780	23.75	Henegouwen.
Liège . . .	15,691	886	498	59	—	1,369	339	18,842	21.34	Luik.
Limbourg . . .	2,988	356	210	21	—	1,082	198	4,855	14.99	Limburg.
Luxembourg . . .	1,631	355	322	45	33	430	61	2,877	13.00	Luxemburg.
Namur . . .	6,432	269	404	36	53	461	527	8,182	23.23	Namen.
LE ROYAUME.	123,031	6,295	3,075	444	1,477	14,951	11,567	160,840	20.93	HET RIJK.
1925.										
Anvers . . .	27,434	651	282	41	—	1,752	3,511	33,671	30.58	Antwerpen.
Brabant . . .	36,081	1,112	—	82	—	5,057	252	42,584	26.42	Brabant.
Fl. occidentale . . .	15,758	503	700	33	—	2,288	1,500	20,782	24.02	West-Vlaand.
Fl. orientale . . .	14,927	816	742	31	—	2,253	2,268	21,037	18.79	Oost-Vlaand.
Hainaut . . .	11,907	1,435	—	101	1,706	1,982	2,118	19,249	15.30	Henegouwen.
Liège . . .	20,969	876	491	67	—	1,406	332	24,141	25.43	Luik.
Limbourg . . .	1,591	351	220	23	576	1,163	444	4,268	13.21	Limburg.
Luxembourg . . .	2,330	354	334	45	41	682	107	3,893	17.52	Luxemburg.
Namur . . .	6,342	268	397	37	56	487	561	8,148	23.06	Namen.
LE ROYAUME.	137,339	6,366	3,166	460	2,379	17,070	11,093	177,873	22.78	HET RIJK.
1926.										
Anvers . . .	46,202	659	288	32	—	1,804	4,066	53,051	47.30	Antwerpen.
Brabant . . .	28,001	1,177	—	67	—	5,172	226	34,643	21.27	Brabant.
Fl. occidentale . . .	19,796	438	688	25	—	2,451	1,754	25,152	28.98	West-Vlaand.
Fl. orientale . . .	18,219	770	772	25	—	2,337	2,293	24,415	21.71	Oost-Vlaand.
Hainaut . . .	15,764	1,883	—	73	1,570	1,993	1,975	23,258	18.45	Henegouwen.
Liège . . .	21,104	103	470	54	—	1,478	274	23,483	24.62	Luik.
Limbourg . . .	2,599	335	208	16	576	1,215	485	5,434	15.93	Limburg.
Luxembourg . . .	2,211	335	327	32	47	701	125	3,778	16.98	Luxemburg.
Namur . . .	8,991	257	372	26	56	506	364	10,572	29.91	Namen.
LE ROYAUME.	162,886	5,957	3,125	350	2,249	17,657	11,562	203,786	25.88	HET RIJK.
1927.										
Anvers . . .	35,037	—	308	33	—	1,938	1,164	38,480	33.81	Antwerpen.
Brabant . . .	26,294	1,152	—	69	—	4,087	107	31,709	19.30	Brabant.
Fl. occidentale . . .	21,804	353	659	25	—	2,488	737	26,066	29.86	West-Vlaand.
Fl. orientale . . .	28,833	—	828	25	—	2,406	1,681	33,863	30.01	Oost-Vlaand.
Hainaut . . .	29,966	1,171	—	76	1,944	2,182	2,099	37,438	29.64	Henegouwen.
Liège . . .	19,808	91	512	54	—	1,560	631	22,656	23.64	Luik.
Limbourg . . .	4,984	—	230	17	960	1,309	567	8,067	22.98	Limburg.
Luxembourg . . .	2,857	310	343	33	51	701	124	4,419	19.82	Luxemburg.
Namur . . .	5,621	—	381	27	57	543	230	6,859	19.41	Namen.
LE ROYAUME.	175,204	3,077	3,261	359	3,012	17,304	7,340	209,557	26.42	HET RIJK.

PROVINCES.	Cours, tribunaux, prisons, gendarmerie.	Cultes.	Instruction publique et constructions scolaires	Routes provinciales.	Voirie vicinale.	Chemins de fer vicinaux.	Dotation et amortissement d'emprunts.	Bienfaisance publique.	Autres dépenses.	Tot.	PROVINCIËN.
	Gerechts-hoven, recht-banken, gevangenis-sen, gendarmerie.	Eere-diensten	Openbaar onderwijs en school-bouw.	Provincia-ale wegen.	Buurt-wegen.	Buurt-tram-wegen.	Dotatie en aflossing van leening-en.	Openbare welda-digheid.	Andere uit-gaven.		
1924											
Anvers . . .	568	188	4,848	4,010	647	315	296	808	16,784	28,464	Antwerpen.
Brabant . . .	1,982	12,281	8,981	3,538	541	—	2,891	10,934	41,148	Brabant.
Fl. occidentale.	288	131	2,359	2,043	400	424	104	1,203	12,192	19,144	West-Vlaand.
Fl. Orientale . . .	1,852	294	9,056	3,052	886	267	2,704	975	31,580	50,666	Oost-Vlaand.
Hainaut . . .	474	—	10,576	2,655	1,178	—	802	4,213	14,811	40,709	Henegouwen.
Liège . . .	294	—	3,175	507	1,692	670	1,030	6,453	6,231	(a) 20,052	Luik.
Limbourg . . .	81	50	1,450	—	733	263	79	821	4,957	8,434	Limbourg.
Luxembourg . . .	87	76	241	687	149	333	—	148	1,476	3,197	Luxembourg.
Namur . . .	89	141	2,107	1,221	511	352	161	437	2,903	7,922	Namen.
Le Royaume.	5,715	880	52,093	23,156	9,734	3,165	5,176	17,949	101,868	219,736	Het Rijk.
1925											
Anvers . . .	518	329	8,099	7,049	439	438	322	1,073	21,322	39,589	Antwerpen.
Brabant . . .	2,585	33	12,757	9,165	2,996	754	—	3,228	16,486	48,004	Brabant.
Fl. occidentale.	244	60	2,598	2,403	1,004	424	102	1,929	15,035	23,799	West-Vlaand.
Fl. orientale . . .	1,842	471	12,245	1,749	1,006	275	3,278	1,133	12,764	34,763	Oost-Vlaand.
Hainaut . . .	468	—	21,422	3,480	976	—	803	4,333	15,279	46,761	Henegouwen.
Liège . . .	233	—	3,230	623	1,971	683	6,237	6,208	12,893	32,078	Luik.
Limbourg . . .	77	93	1,573	—	617	281	1,002	877	11,081	15,601	Limbourg.
Luxembourg . . .	103	104	915	721	197	484	—	638	1,029	4,191	Luxembourg.
Namur . . .	94	125	2,193	1,675	1,103	353	160	451	1,857	8,011	Namen.
Le Royaume.	6,164	1,215	65,032	26,865	10,309	3,692	11,904	19,870	107,746	252,797	Het Rijk.
1926											
Anvers . . .	560	310	8,233	10,787	1,036	533	356	1,268	25,038	48,121	Antwerpen.
Brabant . . .	3,841	4	19,981	6,798	3,200	690	—	3,709	18,008	56,231	Brabant.
Fl. occidentale.	375	43	3,284	4,013	1,147	472	635	2,111	7,210	19,290	West-Vlaand.
Fl. orientale . . .	999	287	11,984	2,217	1,592	384	4,331	1,305	15,936	39,035	Oost-Vlaand.
Hainaut . . .	571	—	22,014	3,023	1,350	737	802	5,013	17,929	51,439	Henegouwen.
Liège . . .	266	—	3,650	642	2,578	829	494	7,076	13,172	28,707	Luik.
Limbourg . . .	81	100	1,797	—	906	284	1,310	1,069	5,232	10,779	Limbourg.
Luxembourg . . .	95	122	662	936	321	414	32	748	3,172	6,502	Luxembourg.
Namur . . .	131	153	2,219	1,881	951	384	162	631	4,258	10,770	Namen.
Le Royaume.	6,919	1,019	73,824	31,297	13,081	4,727	8,122	22,930	108,955	270,874	Het Rijk.
1927											
Anvers . . .	641	247	9,405	6,486	2,071	551	228	1,978	21,439	(b) 43,046	Antwerpen.
Brabant . . .	2,847	21	9,097	6,157	3,179	744	—	4,344	27,257	53,646	Brabant.
Fl. Occidentale.	278	65	3,171	3,616	1,133	273	1,580	2,312	8,461	20,889	West-Vlaand.
Fl. Orientale . . .	566	55	10,504	2,580	1,600	293	3,555	1,875	13,009	34,037	Oost-Vlaand.
Hainaut . . .	757	—	26,109	2,794	1,540	698	803	9,406	18,538	60,645	Henegouwen.
Liège . . .	423	6,502	436	3,948	899	1,556	6,471	14,620	34,855	Luik.
Limbourg . . .	91	100	2,377	—	1,785	332	955	1,156	9,477	16,273	Limbourg.
Luxembourg . . .	145	137	654	975	486	379	65	808	5,327	8,976	Luxembourg.
Namur . . .	100	271	2,457	2,377	917	383	584	698	4,558	12,345	Namen.
Le Royaume	5,848	896	70,276	25,421	16,659	4,552	9,326	29,048	122,686	284,712	Het Rijk.

(a) Non compris le déficit d'exercices antérieurs (1,102,000 francs). — (b) Non compris le déficit d'exercices antérieurs (1,522,000 francs).
 (a) Het tekort van vorige dienstjaren niet meegeteld (1,102,000 fr.). — (b) Het tekort van vorige dienstjaren niet meegeteld (1,522,000 fr.).

BIENS PATRIMONIAUX DES PROVINCES (a)
PATRIMONIALE GOEDEREN DER PROVINCIËS (a)

153

(Source : Administrations provinciales).

(Bron : Provinciale besturen).

PROVINCES	CONTENANCE CADASTRALE des propriétés KADASTRALE OPPERVLAKTE der eigendommen			Revenu cadastral des propriétés imposables. Kadastraal inkomen der belastbare eigendommen	PROVINCIËN	
	imposables. belastbaar	non imposables. onbelastbaar	Total Totaal			
	hect. a. c.	hect. a. c.	hect. f. a. c.	Fr.		
1927						
Anvers	67 24 41	52 15 65	119 40 06	69,444	Antwerpen.	
Brabant	4 11 42	32 76 42	36 87 84	78,433	Brabant.	
Flandre occidentale	—	1 28 10	1 28 10	—	West-Vlaanderen.	
Flandre orientale	3 65 03	86 93 65	90 58 68	9,621	Oost-Vlaanderen.	
Hainaut	13 75 63	10 58 02	24 33 65	16,625	Henegouwen.	
Liège	4 06 78	83 77 15	87 83 93	11,183	Luik.	
Limbourg	9 30 00	11 28 00	20 58 00	3,690	Limburg.	
Luxembourg	1 50	26 40	27 90	1,635	Luxemburg.	
Namur	5 49	83 65 34	83 70 83	2,124	Namen.	
Le Royaume	102 20 26	362 68 73	464 88 99	192,755	Het Rijk.	
1928						
Anvers	68 70 37	57 90 25	126 60 62	64,869	Antwerpen.	
Brabant	2 03 68	11 03 31	13 06 99	69,708	Brabant.	
Flandre occidentale	—	1 28 10	1 28 10	—	West-Vlaanderen.	
Flandre orientale	3 62 90	86 92 87	90 55 77	12,091	Oost-Vlaanderen.	
Hainaut	10 08 69	21 99 50	32 08 19	15,825	Henegouwen.	
Liège	23 14 90	83 77 31	106 92 21	17,348	Luik.	
Limbourg	72 20	92 38	1 64 58	4,570	Limburg.	
Luxembourg	1 50	26 40	27 90	3,400	Luxemburg.	
Namur	5 49	84 90 44	84 95 93	2,124	Namen.	
Le Royaume	108 39 73	349 00 56	457 40 29	189,935	Het Rijk.	
Le Royaume }	1922	40 36 95	120 25 58	160 62 53	57,871	Het Rijk.
	1923	118 69 29	208 83 71	327 53 00	82,467	
	1924	98 47 99	231 79 97	330 27 96	87,911	
	1925	173 23 56	254 47 97	427 71 53	122,869	
	1926	83 76 59	361 99 54	445 76 13	158,857	

EMPRUNTS PROVINCIAUX (a) — PROVINCIALE LEENINGEN (a).

(Source : Id.)

(Bron : Id.)

PROVINCES.	1924.	1925.	1926.	1927.	1928.	PROVINCIËN.
Anvers	4,344,000	4,239,500	4,132,000	4,022,000	Antwerpen.
Brabant	526,000	—	—	—	—	Brabant.
Flandre occidentale	4,018,000	2,233,000	2,199,000	2,163,500	11,130,000	West-Vlaanderen.
Flandre orientale (b)	8,302,500	8,046,132	7,789,764	7,533,395	7,277,027	Oost-Vlaanderen (b).
Hainaut	—	2,041,340	1,937,830	1,828,790	1,716,740	Henegouwen.
Liège	9,516,951	5,003,205	4,725,904	3,358,604	33,914,338	Luik.
Limbourg	7,861,366	18,000,760	18,565,154	31,200,048	29,725,755	Limburg.
Luxembourg	—	—	1,000,000	1,000,000	4,000,000	Luxemburg.
Namur	5,137,756	3,045,615	4,788,787	10,712,754	17,797,604	Namen.
Le Royaume	39,706,573	42,609,552	45,138,439	71,819,091	Het Rijk.

(a) Situation au 31 décembre. — (b) Emprunts d'avant-guerre seulement. Les emprunts d'après-guerre ont été consolidés en un seul emprunt de 75 millions. Au 1^{er} mars 1930, le capital de cet emprunt restant en circulation s'élevait à 74,636,000 francs.
(a) Toestand op 31 December. — (b) Leeningen van voor den oorlog alleen. De leeningen van na den oorlog werden geconsolideerd in één enkele leening van 75 miljoen. Op 1^{ste} Maart 1930 bedroeg het in omloop zijnde kapitaal dezer leening 74,636,000 frank.

STATISTIQUE FINANCIÈRE DES COMMUNES DE 40,000 HABI
FINANCIEELE STATISTIEK VAN DE GEMEENTEN MET 40,000

(Source : Statistique générale.)

NATURE DES RECETTES AARD DER ONTVANGSTEN	Anvers Antwerpen 300,001 hab. inv.	Bruxelles Brussel 211,913 hab. inv.	Liège - Luik 168,823 hab. inv.	Gand - Gent 163,207 hab. inv.	Schaerbeek 113,729 hab. inv.	Ixelles - Elsene 85,847 hab. inv.	
	Fr.	Fr.	Fr.	Fr.	Fr.	Fr.	
A. — Recettes ordinaires.							
Revenus patrimoniaux (prix de concessions de terrains dans les cimetières y compris). Inkomsten der gemeentegoederen (opbrengst der grafconcessiën op de begraafplaatsen inbegrepen)	4,427,432	15,215,802	864,961	8,663,164	937,073	1,580,942	
Produit des exploitations en régie (eau, gaz, etc.)	—	—	17,413,373	—	—	1,266,093	
Opbrengst der gemeente-bedrijven (water, gaz, enz.)	143,162,768	121,649,224	—	51,166,802	5,984,263	—	
Subsides de la province et de l'État pour subvenir à des dépenses ordinaires. Subsidies van Provincie en Staat om in gewone uitgaven te voorzien	3,550,225	6,055,369	8,520,143	2,269,930	3,841,668	2,480,042	
Quote-part dans le fonds des communes. Aandeel in het fonds der gemeenten.	10,177,509	8,843,661	4,417,333	3,948,195	3,674,834	2,713,865	
Quote-part dans le produit des impôts cédulaires sur les revenus. Aandeel in de opbrengst der cedulaire belastingen op het inkomen.	—	—	6,714,679	15,782,236	5,574,568	15,656,762	
IMPOSITIONS COMMUNALES GEMEENTEBELASTINGEN	Centimes additionnels au principal des impôts cédulaires de l'Etat. Opcentimes op de hoofdsom der cedulaire belastingen van den Staat	83,403,972	46,290,195	9,960,928	6,593,249	—	
	Impositions communales proprement dites. Eigenlijke gemeentebelasting(b)	9,864,895	4,781,090	1,932,840	1,419,336	10,732,271	3,480,368
	Impositions de remboursements. Aflossingsbelastingen (c)	—	281,809	266,822	1,306,188	4,174,560	359,270
	Impositions rémunératoires. Retributies (d)	26,292,348	13,007,911	7,614,236	15,044,436	1,112,618	1,253,642
Autres recettes ordinaires. Andere gewone ontvangsten	33,999,865	31,005,424	9,126,474	1,804,088	6,476,228	27,527,097	
Tot.	314,879,014	247,130,485	66,831,789	101,404,375	49,101,832	56,318,081	
B. — Recettes extraordinaires.							
Recettes arriérées. Achterstallige ontvangsten.	1,038,830	86,536	17,168,325	2,991,060	—	—	
Emprunts. Leeningen	187,053,000	83,800,000	6,704,198	204,647,938	4,000,000	—	
Subsides de la province et de l'État pour subvenir à des dépenses extraordinaires. Subsidies van Provincie en Staat om in buitengewone uitgaven te voorzien	1,119,465	721,434	1,637,793	114,245	87,903	83,949	
Impositions extraordinaires. Buitengewone belastingen	—	—	—	11,159,194	—	213,416	
Autres recettes extraordinaires. Andere buitengewone ontvangsten	43,329,531	55,499,145	1,996,879	424,148	5,057,478	7,137,634	
Tot.	282,540,826	140,107,115	27,507,195	219,336,585	9,145,381	7,434,999	
Total des recettes ordinaires et extraordinaires. Totaal der gew. en buitengew. ontvangsten	523,415,933	387,237,600	94,338,984	320,740,960	58,246,713	63,753,080	

(a) Le produit net s'entend déduction faite de l'amortissement. (b) Taxes sur les constructions et reconstructions, sur les chiens, les chevaux, les voitures, les pianos, les débits de boissons et de tabacs, sur les établissements industriels, les charbonnages, les divertissements publics, etc. — (c) Impositions pour l'établissement des égouts, des trottoirs, du pavage, pour l'ouverture des rues, etc. — (d) Taxes pour l'entretien de la voirie, droits de pesage, de mesurage, de jaugeage, de grues; droits de quai, de bassin, de hangar, de magasin; droits de place; droits d'abatage, d'expertise de viandes; redevances payées par les concessionnaires ou exploitants de tramways; droit de stationnement; taxes pour le placement de tables et de chaises sur les trottoirs.

(Bron : Algemeene Statistiek.)

Anderlecht 74,092 hab. inw.	Molenbeek-St Jean St-Jans-Molenbeek 67,439 hab. inw.	Saint-Gilles Saint-Gillis (Brabant) 64,763 hab. inw.	Malines Mechelen 60,293 hab. inw.	Borgerhout 54,347 hab. inw.	Bruges Brugge 51,686 hab. inw.	Oostende Oostende 44,352 hab. inw.	Verviers 41,417 hab. inw.	Etterbeek 43,198 hab. inw.	Louvain Leuven 40,371 hab. inw.	Seraing 43,227 hab. inw.
Fr.	Fr.	Fr.	Fr.	Fr.	Fr.	Fr.	Fr.	Fr.	Fr.	Fr.
A. — Gewone ontvangsten.										
900,543	1,435,888	802,359	427,120	731,015	199,798	1,452,175	1,238,090	1,485,027	139,871	47,658
—	—	5,107,065	—	—	—	—	—	—	—	378
3,074,376	4,433,909	—	1,109,300	—	909,330	17,055,673	635,160	—	5,936,130	—
2,570,548	2,777,946	2,404,798	2,144,899	1,676,209	—	224,436	2,407,115	—	24,038	146,320
2,736,362	1,823,375	2,087,994	1,196,224	1,053,236	1,126,317	1,170,391	1,408,370	1,233,997	1,049,275	967,357
	3,100,054	4,202,446	3,899,679	3,369,699	1,201,682		3,279,043	6,221,312		2,659,756
11,525,014						9,268,165			2,824,844	
	5,445,599	6,961,003	1,345,124	200,584	2,132,191		6,153,312	—		2,661,869
6,364,484	3,486,671	581,488	337,881	201,343	360,779	3,056,583	723,257	2,135,959	274,641	3,051,122
935,301	51,139	3,139	109,936	—	7,270	535,249	47,537	—	26,111	—
273,074	3,768,708	2,805,429	895,365	2,257,882	2,001,511	4,116,137	2,319,877	—	3,914,183	1,312,402
3,926,334	8,577,954	2,487,986	1,084,633	6,437,499	4,670,325	2,802,755	4,417,515	3,585,929	7,140,612	825,931
32,306,036	34,901,243	27,443,707	12,550,181	15,927,467	12,609,203	39,681,564	22,629,276	14,662,224	21,329,705	11,672,793
B. — Buitengewone ontvangsten.										
—	—	—	1,258,310	—	705,454	1,531,156	17,736	—	965,058	863,723
7,710,000	1,121,463	120,430	4,498,069	418,900	—	12,714,502	1,821,000	417,500	510,000	3,733,576
476,372	—	107,844	469,934	—	4,560	22,899	15,699	—	615,000	84,264
—	—	—	—	—	—	255,185	138,468	—	—	491,369
3,538,780	3,406,642	2,330,656	73,499	813,078	18,376,283	4,945,436	448,144	1,802,956	1,639,132	2,272,507
11,725,152	4,528,105	2,558,980	6,299,812	1,231,978	19,086,287	19,469,178	2,441,047	2,220,456	3,729,190	7,445,439
44,031,188	39,429,348	30,002,637	18,849,973	17,159,445	31,695,500	59,150,742	25,070,323	16,882,680	25,068,895	19,118,232

(a) Netto-opbrengst na aftrek van de aflossingskosten. (b) Belastingen op het bouwen en wederopbouwen, op de honden, de paarden, de rijtuigen, de piano's, de dranklijsterijen en tabakswinkels, op de nijverheidsinrichtingen, de steenkoolmijnen, de openbare verzamelplaatsen, enz. (c) Belastingen voor het aanleggen van de riolen, de voetpaden, de bestrating, voor het trekken van straten, enz. — (d) Belastingen voor het onderhoud van de wegen, weeg-, meet- en kraan-geld; kaal-, dok-, loods- en opslag-geld; staan-geld; rechten op het slachten, het keuren van vleesch; belastingen betaald door de concessiehouwers of ondernemers van tramwegen; standplaatsrechten; belastingen op het plaatsen van tafels en stoelen op de voetpaden.

STATISTIQUE FINANCIÈRE DES COMMUNES DE 40,000 HABI
FINANCIEELE STATISTIEK VAN DE GEMEENTEN MET MINSTENS

(Source : Statistique générale).

II. — DÉPENSES

NATURE DES DÉPENSES. AARD DER UITGAVEN.	Anvers Antwerpen 300,001 hab. inv.	Bruxelles Brussel 211,913 hab. inv.	Liège Luik 168,823 hab. inv.	Gand Gent 163,207 hab. inv.	Schaerbeek 113,729 hab. inv.	Ixelles Elsene 85,847 hab. inv.	Anderlecht 74,092 hab. inv.
	Fr.	Fr.	Fr.	Fr.	Fr.	Fr.	Fr.
A. — Dépenses ordinaires							
Frais d'administration y compris la sûreté publique. — Kosten van bestuur, met inbegrip van de openbare veiligheid . . .	48,306,050	60,229,303	13,491,889	22,301,014	2,551,464	4,391,772	9,173,931
Bienfaisance publique. — Openbare weldadigheid.	20,173,518	18,213,113	3,587,331	4,239,485	5,447,798	4,226,906	3,624,684
Frais des exploitations en régie. — Uitgaven der gemeentebedrijven.	107,694,720	86,482,689	—	45,745,610	6,047,847	2,591,784	—
Milice. — Militie	—	2,983	186,417	2,831	48,476	—	—
Instruction publique. — Openbaar onderwijs	29,052,249	19,340,018	19,797,507	8,785,775	10,394,536	8,393,710	7,666,687
Beaux-arts, lettres et sciences. — Schoone-Kunsten, letteren en wetenschappen	5,336,001	4,360,500	1,661,902	1,907,968	105,947	123,395	377,388
Cultes. — Eerediensten.	30,321	51,325	36,107	29,260	12,133	23,092	15,321
Voirie. — Wegen.	8,174,156	3,821,480	4,511,144	3,104,885	1,223,270	414,510	2,101,654
Travaux publics — Openbare werken	3,040,622	—	796,923		366,752	494,013	—
Éclairage des rues et des places publiques. — Verlichting van de straten en openbare plaatsen .	1,120,417	5,839,119	2,368,642	609,202	1,263,536	308,189	396,625
Salubrité publique. — Openbare gezondheid	2,551,378	644,504	7,458,656	584,942	246,987	257,421	349,094
Service d'intérêt et amortissement de dettes constituées et d'emprunts. — Dienst van interest en amortisatie der gevestigde schulden en leeningen	54,019,675	35,835,675	17,280,849	22,556,667	10,514,467	5,390,515	6,843,365
Autres dépenses ordinaires. — Andere gewone uitgaven.	11,376,059	12,254,025	8,897,472	1,798,761	9,699,196	29,089,067	1,135,749
Tot. . .	290,875,166	247,074,734	80,074,839	111,686,400	47,922,409	55,704,374	31,684,498
B. — Dépenses extraordinaires							
Remboursement des dettes et emprunts. — Aflossing van de schulden en leeningen	187,053,000	36,504,762	2,718,125	413,741	600,000	300,000	5,616,198
Travaux publics. — Openbare werken	136,176,354	29,734,830	8,794,687	29,404,868	7,467,540	6,851,044	1,510,542
Autres dépenses extraordinaires. — Andere buitengewone uitgaven	51,187,172	73,803,900	16,799,186	3,017,394	1,233,864	247,187	4,593,401
Tot. . .	374,416,526	140,043,492	28,311,998	32,836,003	9,301,404	7,398,231	11,720,141
Total des dépenses ordinaires et extraordinaires. — Totaal der gewone en buitengewone uitgaven	665,291,692	387,118,226	108,386,837	144,502,403	57,223,813	63,102,605	43,404,639

(a) Voir régles. — Zie gemeentebedrijven.

II. — UITGAVEN

(Bron : Algemeene Statistiek.)

Molenbeek-St. Jean St.-Jans-Molenbeek 67,439 hab. inw.	Saint-Gilles Sint-Gillis (Brabant) 64,763 hab. inw.	Mafines. Mechelen 60,293 hab. inw.	Borgerhout 54,347 hab. inw.	Bruges Brugge 51,686 hab. inw.	Oostende Oostende 44,352 hab. inw.	Verviers 41,417 hab. inw.	Etterbeek 43,198 hab. inw.	Louvain Leuven 40,371 hab. inw.	Seraing 43,227 hab. inw.
Fr.	Fr.	Fr.	Fr.	Fr.	Fr.	Fr.	Fr.	Fr.	Fr.
A. — Gewone uitgaven									
4,083,191	6,231,717	2,419,126	3,334,640	3,525,593	3,974,089	4,901,231	3,873,607	2,178,138	1,971,072
3,557,468	3,497,431	1,006,955	1,390,697	631,340	1,456,600	3,072,149	2,026,669	1,662,369	1,620,800
4,176,779	199,621	853,208	—	1,693,057	14,324,397	351,776	—	5,662,164	1,500,360
—	—	—	—	7,500	—	12,057	452	—	—
4,881,620		3,207,604		3,200,289	1,946,903	4,785,276	2,912,591	2,417,832	1,015,896
	7,910,062		2,520,177						
234,511		453,165		103,474	82,815	633,513	169,217	264,778	17,844
13,671	6,064	20,549	18,500	72,647	243,769	2,932	4,564	7,300	4,200
1,037,025	2,118,799	—	442,071	305,395	517,811	383,748	121,715	817,004	1,257
—	530,293	1,037,221		330,241	640,537	141,722	—		(a)
178,454	—	47,755	77,043	11,740	631,574	510,150	250,344	11,166	34,619
38,359	68,609	997,238	680,084	140,816	484,192	1,084,271	346,847	1,401,140	165,272
3,544,887	5,075,426	1,173,851	1,716,004	503,266	6,184,469	4,359,584	2,250,234	1,598,740	1,116,113
13,048,850	2,522,184	1,151,550	4,203,830	2,276,877	8,949,634	1,801,685	1,529,654	6,382,690	1,911,347
34,794,816	28,160,206	12,388,222	14,383,046	12,802,235	39,436,790	22,040,094	13,485,894	22,403,321	9,358,780
B. — Buitengewone uitgaven									
—	—	—	418,900	17,624,545	5,017,330	—	54,519	—	3,276,654
3,276,609	187,853	5,115,246	405,082	470,574	7,335,216	1,263,644	683,912	1,670,743	195,049
1,251,495	10,635,173	588,764	407,996	2,557,273	2,177,201	1,176,402	983,679	1,178,015	4,623,357
4,528,104	10,823,026	5,704,010	1,231,978	20,652,392	14,529,747	2,440,046	1,722,110	2,849,388	8,095,060
39,322,919	38,983,232	18,072,232	15,615,024	33,454,627	53,966,537	24,480,140	15,208,004	25,252,679	17,453,840

EMPRUNTS CONTRACTÉS PAR LES COMMUNES EN 1928
LEENINGEN OPGENOMEN DOOR DE GEMEENTEN IN 1928

(Source : Statistique générale.)

(Bron : Algemeene Statistiek.)

CATÉGORIES DE COMMUNES CATEGORIEËN VAN GEMEENTEN	EMPRUNTS CONTRACTÉS. — LEENINGEN OPGENOMEN.						
	Nombre des communes emprunteuses. Aantal gemeenten die leeningen opnamen.	au « Crédit communal » bij het « Gemeentekrediet »		Ailleurs. Elders.		Total. — Totaal.	
		Nombre. Getal.	Montant. Bedrag. (1,000 fr.)	Nombre. Getal.	Montant. Bedrag. (1,000 fr.)	Nombre. Getal.	Montant. Bedrag. (1,000 fr.)
Anvers. — Antwerpen.							
100,000 hab. et plus — inwoners en meer.	1	—	1	(a)	1	(a)	
20,000 à moins de — tot minder dan 100,000.	5	21	16,517	—	21	16,517	
5,000 à moins de — tot minder dan 20,000.	21	76	26,090	1	36	26,126	
Moins de — minder dan 5,000	43	58	7,742	15	1,806	73	9,548
Tot. (a).	70	155	50,349	17	1,842	172	52,191
Brabant.							
100,000 hab. et plus — inwoners en meer.	1	1	15	1	3,500	2	3,515
20,000 à moins de — tot minder dan 100,000.	12	13	26,413	1	3,500	14	29,913
5,000 à moins de — tot minder dan 20,000.	32	53	21,800	—	—	53	21,800
Moins de — minder dan 5,000	149	222	14,765	1	20	223	14,785
Tot.	194	289	62,993	3	7,020	292	70,013
Flandre occident. — West-Vlaanderen.							
20,000 à moins de — tot minder dan 100,000.	3	7	40,732	—	—	7	40,732
5,000 à moins de — tot minder dan 20,000.	26	63	11,089	4	515	67	11,604
Moins de — minder dan 5,000	106	149	17,304	12	2,110	161	19,474
Tot.	135	219	69,185	16	2,625	235	71,810
Flandre orientale. — Oost-Vlaanderen.							
100,000 hab. et plus — inwoners en meer.	1	2	25,060	—	—	2	25,060
20,000 à moins de — tot minder dan 100,000.	4	8	5,515	1	500	9	6,015
5,000 à moins de — tot minder dan 20,000.	34	74	17,888	2	106	76	17,994
Moins de — minder dan 5,000	177	293	15,835	8	307	301	16,142
Tot.	216	377	64,298	11	913	388	65,211
Hainaut. — Henegouwen.							
20,000 à moins de — tot minder dan 100,000.	5	11	17,296	—	—	11	17,296
5,000 à moins de — tot minder dan 20,000.	41	104	22,969	—	—	104	22,969
Moins de — minder dan 5,000	212	328	29,860	—	—	328	29,860
Tot.	258	443	70,125	—	—	443	70,125
Liège. — Luik.							
100,000 hab. et plus — inwoners en meer	1	1	25,000	—	—	1	25,000
20,000 à moins de — tot minder dan 100,000.	2	3	13,900	—	—	3	13,900
5,000 à moins de — tot minder dan 20,000.	17	42	11,289	1	350	43	11,637
Moins de — minder dan 5,000	145	243	10,587	4	487	247	11,074
Tot.	165	289	60,774	5	837	294	61,611
Limbourg. — Limburg.							
20,000 à moins de — tot minder dan 100,000.	2	6	2,094	—	—	6	2,094
5,000 à moins de — tot minder dan 20,000	6	10	1,055	—	—	10	1,055
Moins de — minder dan 5,000	83	111	5,306	4	98	115	5,404
Tot.	91	137	8,455	4	98	131	8,553
Luxembourg. — Luxemburg.							
5,000 à moins de — tot minder dan 20,000.	—	—	—	—	—	—	—
Moins de — minder dan 5,000	110	125	12,411	3	107	128	12,518
Tot.	110	125	12,411	3	107	128	12,518
Namur. — Namen.							
20,000 à moins de — tot minder dan 100,000.	1	—	—	1	80	1	80
5,000 à moins de — tot minder dan 20,000.	5	3	853	2	172	5	1,025
Moins de — minder dan 5,000	117	105	12,117	12	244	117	12,361
Tot.	123	108	12,970	15	496	123	13,466
Le Royaume. — Het Rijk.							
100,000 hab. et plus — inw. en meer (a)	4	4	50,075	2	3,500	6	53,575
20,000 à moins de — tot minder dan 100,000.	34	69	122,467	3	4,080	72	126,547
5,000 à moins de — tot minder dan 20,000.	182	425	113,031	10	1,179	435	114,210
Moins de — minder dan 5,000	1,142	1,634	125,987	59	5,179	1,693	131,166
Tot. (a)	1,362	2,132	411,560	74	13,938	2,206	425,498

(a) Non compris un emprunt de 10 millions de dollars contracté par la ville d'Anvers. — Niet inbegrepen een leening van 10 miljoen dollars opgenomen door de stad Antwerpen.

Agriculture, Industrie et Commerce
Handel, Landbouw en Nijverheid

RÉPARTITION ET RENDEMENT DES CULTURES.
INDEELING VAN DE GEWASSEN EN OPBRENGST.

(Source : Min. de l'Agriculture.)

(Bron : Min. van Landbouw.)

NATURE DES CULTURES.	1928. Production. Opbrengst. (100 kil.)	1929.			AARD DER GEWASSEN.
		Etendue cultivée. Bebouwde oppervlakte. (Hect.)	Production. Opbrengst. (100 kil.)	Rendement moyen. Gemiddelde opbrengst. (Kil. par Ha.)	
Céréales et farineux.					Graan- en meelacht. gew.
Froment	4,895,150	144,220	3,599,351	2,496	Tarwe.
Epeautre	365,531	15,550	250,194	1,609	Spelt.
Méteil	96,960	3,815	69,200	1,814	Masteluin.
Seigle	5,881,459	229,480	5,629,500	2,453	Rogge.
Escourgeon (orge d'hiver)	892,192	18,543	465,204	2,588	Wintergerst.
Orge d'été	57,882	6,836	151,788	2,220	Zomergerst.
Avoine	7,043,373	301,114	7,473,447	2,482	Haver.
Sarrasin	10,573	739	9,829	1,330	Boekweit.
Total	19,243,120	720,297	17,648,513	2,450	Totaal.
Légumineuses.					Peulvruchten.
Féveroles	268,055	12,932	314,994	2,436	Paardenboonen.
Pois	160,881	8,140	191,500	2,353	Erwten.
Total	428,936	21,072	506,494	2,404	Totaal.
Plantes industrielles.					Nijverheidsplanten.
Lin (graines)	125,006		179,843	651	Vlas (zaad).
» (filasse)	215,441	27,618	186,953	677	» (lint).
Chanvre (graines)	183		229	716	Hennep (zaad).
» (filasse)	242	32	341	1,066	» (lint).
Colza	3,265	193	2,400	1,244	Koolzaad.
Tabac (feuilles séchées)	70,408	3,012	68,199	2,264	Tabak (gedroogde bladen).
Houblon (cônes)	22,109	1,277	19,822	1,552	Hop (kegels).
Chicorée à café (racinés)	2,300,305	6,400	2,183,830	34,122	Chicorei (wortels).
Betteraves à sucre	18,278,533	57,756	15,703,292	27,189	Suikerbieten.
Total	21,015,492	96,288	18,344,909	19,052	Totaal.
Plantes racines.					Wortelplanten.
Betteraves fourragères	44,683,352	84,369	45,646,840	54,104	Voederbieten.
Carottes en culture principale	327,274	1,191	318,992	26,784	Wortelen als hoofdgewas.
Navets et rutabagas en cult. pr.	2,038,602	5,778	2,058,342	35,624	Rapen en koolr. als hoofdgewas.
Pommes de terre	36,341,439	171,014	39,080,041	22,852	Aardappelen.
Total	83,390,667	262,352	87,104,215	33,201	Totaal.
Fourrages.					Voedergewassen.
Trèfle incarnat (fourrage vert)	2,405,251	9,651	1,404,162	14,549	Incarnaatklaver (groen voeder).
Trèfle rouge ou ordinaire (foin)	4,254,307	69,951	2,682,622	3,835	Rooie of gewone klaver (hooi).
Autres trèfles (id.)	827,780	19,592	486,607	2,484	Andere klaver (id.).
Luzerne (id.)	632,568	9,427	368,517	3,909	Luzerne (id.).
Sainfoin (id.)	221,420	3,258	124,435	3,819	Hanehamklaver (id.).
Prairies fauchées (id.)	10,603,652	243,914	7,764,905	3,183	Maigras.
Ray-grass et fléole (id.)	329,859	10,751	348,384	3,240	Ray- en liesgras.
Total	19,274,837	366,544	13,179,632	3,596	Totaal.
Cultures dérochées.					Tusschengewassen.
Navets (2 ^{me} récolte)	25,390,157	123,484	18,614,440	15,074	Rapen (2 ^{de} oogst).
Carottes (id.)	875,470	6,052	757,529	12,517	Wortelen (id.).
Spergule (id.)	1,797,030	11,973	1,188,593	9,927	Spurrie (id.).
Total	28,062,657	141,509	20,560,562	14,526	Totaal.

ÉTENDUE CULTIVÉE (HECTARES) PAR PROVINCE EN 1929.

BEBOUWDE OPPERVLAKTE (HECTAREN) PER PROVINCE IN 1929.

(Source : Min. de l'Agriculture.)

(Bron : Min. van Landbouw.)

Nature des cultures. Aard der gewassen.	Anvers. Antwerpen.	Brabant.	Fl. occident. West-Vlaand.	Fl. orient. Oost-Vlaand.	Hainaut. Henegouwen.	Liège. Luik.	Limbourg. Limburg.	Luxembourg. Luxemburg.	Namur. Namen.	LE ROYAUME. HET RIJK.
Céréales et farineux — Graan en meelachtige gewassen	52,573	110,037	98,872	98,125	112,530	65,544	44,524	62,510	75,582	720,297
Légumineuses — Peulvruchten	2,065	2,117	8,461	1,947	2,671	833	1,065	445	1,468	21,072
Plantes industr. — Nijverheidspl.	273	10,619	27,094	13,369	21,037	9,504	7,488	186	6,718	96,288
Plantes racines — Wortelplanten	33,110	42,710	40,281	47,265	26,416	17,734	17,882	18,896	18,058	262,352
Fourrages — Voedergewassen (a)	32,793	36,370	27,714	31,266	51,842	42,782	27,467	58,144	58,166	366,544
Tot.	120,814	201,853	202,422	191,972	214,496	136,397	98,426	140,181	159,992	1,466,553
Cult. dérochées — Tusschengew.	29,332	19,477	28,240	53,143	2,582	40	8,695	—	—	141,509

(a) Superficie des prairies pâturées, vergers, etc... (362,879 hect.) non comprise.

(a) De oppervlakte van het weiland, de boomgaarden, enz. (362,879 hect.) niet inbegrepen.

PRODUCTION DES CULTURES (MILLIERS DE QUINTAUX) EN 1928.

161

OPBRENGST DER GEWASSEN (DUIZENDT. QUINTALEN) IN 1928.

(Source : Min. de l'Agriculture.)

(Bron : Min. van Landbouw.)

Nature des cultures. Aard der gewassen.	Anvers. Ant- werpen.	Brabant.	Fl. occident. West- Vlaand.	Fl. orient. Oost- Vlaand.	Hainaut Hene- gouwen	Liège Luik.	Lim- bourg. Lim- bourg.	Luxem- bourg. Luxem- bourg.	Namur. Namen.	LE ROYAUME. HET RIJK.
Céréales et farineux — Graan- en meelachtige gewassen	1,218	2,822	2,785	3,080	2,921	1,936	964	1,314	2,203	19,243
Légumineuses — Peulvruchten.	46	39	194	45	64	10	15	7	9	429
Plantes industrielles — Nijver- heidsplanten	68	2,738	5,376	1,558	5,434	1,949	2,270	5	1,617	21,015
Plantes racines — Wortelplanten	9,258	11,416	13,804	18,368	11,707	3,935	4,428	4,719	5,756	83,391
Fourrages — Voedergewassen.	1,454	2,149	1,642	1,883	3,265	2,222	1,199	2,238	3,223	19,275
Cultures dérobées — Tusschen- gewassen	3,889	4,590	4,587	13,428	428	15	1,126	—	—	28,063
Tot. . .	15,933	23,754	28,388	38,362	23,819	10,067	10,002	8,283	12,808	171,416

PRINCIPALES CULTURES — VOORNAAMSTE GEWASSEN.

(Source : Min. de l'Agriculture.)

(Bron : Min. van Landbouw.)

Cultures.	Etendue cultivée (milliers d'hectares) Bebouwde oppervl. (duizendt. ha).					Production (milliers de quintaux) Opbrengst (duizendt. quintalen).					Gewassen.
	1925	1926	1927	1928	1929	1925	1926	1927	1928	1929	
Froment	148	143	158	165	144	3,940	3,484	4,430	4,685	3,599	Tarwe.
Seigle	231	226	232	232	229	5,513	5,108	5,551	5,881	5,630	Rogge.
Avoine	265	270	266	270	301	6,169	7,363	6,692	7,043	7,473	Haver.
Orge	32	35	32	30	25	907	915	908	950	617	Gerst.
Chicorée à café	7	7	7	7	6	2,221	2,259	2,240	2,300	2,184	Cichorei.
Betteraves à sucre	72	64	71	64	58	21,676	16,828	19,832	18,279	15,703	Suikerbieten.
Betteraves fourragères	76	78	77	77	84	48,032	46,684	47,324	44,683	45,647	Voederbieten.
Navets et rutabagas	138	145	149	144	129	34,733	32,200	35,631	27,429	20,673	Rapen en koolrapen.
Pommes de terre	160	161	168	166	171	31,009	30,013	33,092	36,341	39,080	Aardappelen.

CHEVAUX ET BESTIAUX (a) — PAARDEN EN VEE (a).

(Source : Min. de l'Agriculture.)

(Bron : Min. van Landbouw.)

Désignations.	1924	1925	1926	1927	1928	1929	Opsomming.
Chevaux (b)							Paarden (b)
de 3 ans et plus	151,259	149,303	149,931	154,487	149,922	149,450	van 3 jaar en ouder.
de moins de 3 ans	101,055	100,721	100,356	101,978	103,392	99,564	van minder dan 3 jaar.
Total. . .	252,314	250,024	250,287	256,465	253,314	249,014	Totaal.
Bêtes à cornes							Hoornvee
de 2 ans et plus	944,469	958,490	992,619	1,003,352	1,006,890	1,011,140	van 2 jaar en ouder.
dont vaches laitières	839,076	856,352	891,786	901,902	907,730	911,720	melkgev. koeien.
de moins de 2 ans	683,186	696,277	719,083	735,462	743,651	727,208	van minder dan 2 jaar.
dont génisses	455,367	472,037	496,628	507,584	513,857	506,532	vaarzen.
Total. . .	1,627,655	1,654,767	1,711,702	1,738,814	1,750,541	1,738,348	Totaal.
Porcs.							Varkens
de 6 mois et plus	513,112	526,178	517,130	514,419	517,769	561,628	van 6 maand. en ouder.
de moins de 6 mois	625,961	625,541	626,730	609,824	621,362	675,374	van mind. dan 6 maand.
Total. . .	1,139,073	1,151,719	1,143,860	1,124,243	1,139,131	1,237,002	Totaal.
Provinces.	Chevaux — Paarden.		Bêt. à corn. - Hoornvee.		Porcs — Varkens.		Provinciën.
	1928	1929	1928	1929	1928	1929	
Anvers	16,812	16,610	149,978	150,449	53,542	55,378	Antwerpen.
Brabant	33,978	33,107	214,951	212,872	188,550	197,809	Brabant.
Flandre occidentale	38,392	36,527	216,779	219,976	155,628	167,716	West-Vlaanderen.
Flandre orientale	31,333	29,077	302,745	297,154	286,382	339,610	Oost-Vlaanderen.
Hainaut	47,748	47,995	202,699	207,567	57,397	61,412	Henegouwen.
Liège	22,516	22,926	249,064	240,315	125,682	144,806	Luik.
Limbourg	17,853	17,540	123,623	122,585	98,719	91,825	Limburg.
Luxembourg	19,103	19,166	145,481	146,532	102,423	110,978	Luxembourg.
Namur	25,579	26,066	145,221	140,898	70,808	67,468	Namen.
Le Royaume. . .	253,314	249,014	1,750,541	1,738,348	1,139,131	1,237,002	Het Rijk.

(a) Au 31 décembre. — Y compris à partir de 1926 les chiffres des anciens cantons d'Eupen, Malmédy et Saint-Vith. — (b) Chevaux employés pour l'agriculture seulement.

(a) Op 31 December. — Met inbegrip van 1926 af van de cijfers der voormalige kantons Eupen, Malmédy en Sank'-Vith — (b) Paarden dienende voor den landbouw alleen.

**MOUVEMENT COMMERCIAL DES FOIRES ET MARCHÉS
AUX CHEVAUX ET AUX BESTIAUX
HANDELSBEWEGING DER MARKTEN EN JAARMARKTEN
VOOR PAARDEN EN VEE.**

(Source : Minist. de l'Agriculture.)

(Bron : Min. v. Landbouw.)

ANIMAUX — DIEREN.	Anvers. Antwerpen.	Brabant.	Flandre occi- dentale. West-Vlaand.	Flandre orientale. Oost-Vlaand.	Hainaut. Henegouwen	Liège. Luik.	Limbourg. Limburg.	Luxembourg. Luxemburg.	Namur. Namen.	Le Royaume. Het Rijk.
1927.										
NOMBRE D'ANIMAUX VENDUS — AANTAL VERKOCHTE DIEREN.										
Chevaux adultes du pays — Vol- wassen inlandsche paarden . . .	4,245	2,143	2,390	2,944	2,306	1,688	1,518	718	1,860	19,812
Poulains — Veulens	217	780	5,879	1,519	580	241	864	454	1,200	11,734
Taureaux — Stieren	1,729	947	3,052	9,401	167	1,855	943	9	438	18,631
Bœufs — Ossen.	429	2,848	12,480	13,684	291	630	355	1,419	2,038	34,174
Vaches laitières — Melkkoeien .	12,130	8,837	16,954	5,929	1,765	11,949	9,848	3,619	5,527	76,558
Bouvillons — Jonge ossen	384	4,466	—	14,560	123	1,601	398	2,787	320	24,639
Génisses — Vaarzen	6,377	6,342	12,257	16,838	594	6,665	6,016	3,765	4,443	63,297
Veaux — Kalveren	11,404	3,310	587	23,327	1,263	9,335	6,368	443	6,670	62,707
Moutons — Schapen	3	220	39	8,863	630	2,543	975	—	1,879	15,152
Agneaux — Lammeren	—	59	—	1,583	16	221	96	—	—	1,975
Porcs — Varkens	11,140	38,353	59	70,163	12,134	75,778	21,333	11,811	8,883	249,654
Cochons de lait — Biggen	42,370	74,013	75,501	90,669	6,525	57,546	171,723	45,891	12,020	576,258
PRIX MOYEN DE VENTE (francs) — GEMIDDELDE VERKOOPPRIJS (francs).										
Chevaux adultes du pays — Vol- wassen inlandsche paarden . . .	4,240	3,862	4,805	5,660	4,013	3,263	6,181	4,880	6,000	4,767
Poulains — Veulens	2,780	3,660	3,420	1,638	3,734	3,444	2,726	2,014	3,500	2,991
Taureaux — Stieren	2,842	2,152	3,277	3,051	3,269	2,413	2,945	3,078	2,885	2,879
Bœufs — Ossen.	3,565	2,816	3,985	2,913	3,276	3,453	2,461	3,033	2,637	3,127
Vaches laitières — Melkkoeien .	3,319	3,361	3,928	3,584	2,712	3,061	3,616	3,382	2,157	3,236
Bouvillons — Jonge ossen	712	1,032	—	2,350	1,370	1,774	1,392	1,678	900	1,401
Génisses — Vaarzen	3,194	2,160	3,735	2,979	1,941	2,031	2,106	2,228	2,680	2,562
Veaux — Kalveren	1,100	764	1,005	993	452	852	469	1,011	741	821
Moutons — Schapen	135	236	241	217	173	222	216	—	112	194
Agneaux — Lammeren	—	56	—	141	60	45	146	—	—	90
Porcs — Varkens	570	546	938	934	453	548	332	258	254	537
Cochons de lait — Biggen. . . .	231	216	172	307	101	105	122	120	59	159
1928.										
NOMBRE D'ANIMAUX VENDUS — AANTAL VERKOCHTE DIEREN.										
Chevaux adultes du pays — Vol- wassen inlandsche paarden . . .	1,896	8,562	805	3,925	2,033	3,583	1,746	930	1,940	25,420
Poulains — Veulens	143	1,810	2,828	2,139	595	342	446	424	1,320	10,047
Taureaux — Stieren	2,090	1,248	3,398	11,913	25	4,198	802	110	625	24,409
Bœufs — Ossen.	1,082	3,237	10,266	15,020	130	2,809	380	2,675	2,403	38,002
Vaches laitières — Melkkoeien .	13,951	11,018	12,285	16,049	410	27,225	10,899	4,731	6,698	103,266
Bouvillons — Jonge ossen	231	5,718	—	3,782	50	8,054	391	3,743	438	22,407
Génisses — Vaarzen	6,175	7,725	8,379	17,247	213	17,248	5,240	5,471	5,105	72,803
Veaux — Kalveren	13,126	10,695	701	30,700	10	8,727	5,990	376	7,803	78,128
Moutons — Schapen	9	50	95	8,980	50	2,748	546	—	2,437	14,915
Agneaux — Lammeren	—	75	—	2,056	—	532	123	—	—	2,786
Porcs — Varkens	9	39,499	155	55,870	3,297	79,305	12,076	11,397	10,744	212,352
Cochons de lait — Biggen	46,758	91,426	38,128	90,362	100	64,814	156,108	51,589	12,285	551,570
PRIX MOYEN DE VENTE (francs) — GEMIDDELDE VERKOOPPRIJS (francs).										
Chevaux adultes du pays — Vol- wassen inlandsche paarden . . .	4,473	2,380	5,775	7,147	4,652	3,438	5,788	4,894	6,000	4,950
Poulains — Veulens	3,250	2,644	3,458	2,814	2,818	2,340	3,063	1,617	4,500	2,945
Taureaux — Stieren	2,861	2,301	3,281	3,116	2,800	2,321	2,420	2,286	2,470	2,651
Bœufs — Ossen.	4,504	2,715	3,461	3,059	3,461	4,130	2,731	2,764	3,166	3,332
Vaches laitières — Melkkoeien .	2,931	3,606	3,511	2,951	3,423	3,125	3,868	3,033	2,674	3,236
Bouvillons — Jonge ossen	369	1,693	—	1,577	1,400	2,358	1,445	1,479	1,107	1,429
Génisses — Vaarzen	3,043	2,860	3,453	2,823	2,268	2,093	2,179	1,999	2,984	2,634
Veaux — Kalveren	1,157	533	832	999	600	765	589	792	938	801
Moutons — Schapen	250	85	236	205	150	249	223	—	135	192
Agneaux — Lammeren.	—	40	—	141	—	90	179	—	—	113
Porcs — Varkens	1,378	754	988	1,107	409	587	510	295	270	700
Cochons de lait — Biggen	237	238	179	278	70	137	177	117	166	178

PRIX MOYENS DES PRINCIPAUX PRODUITS AGRICOLES (par 100 kilog.) 163
 GEMIDDELDE PRIJZEN DER VOORNAAMSTE LANDBOUWPRODUCTEN (per 100 kil.).

(Source : Min. de l'Agriculture.)

(Bron : Min. v. Landbouw.)

DENRÉES.	1922.	1923.	1924.	1925.	1926.	1927.	1928.	1929.	WAREN.
Avoine	67.58	78.38	92.81	100.22	125.25	158.76	178.66	152.42	Haver.
Epeautre	57.08	66.38	81.21	86.29	117.64	137.35	144.82	140.35	Spelt.
Froment	64.87	85.66	105.60	116.95	174.38	191.18	168.84	160.97	Tarwe.
Méteil	59.22	73.33	94.92	105.06	138.52	172.03	157.13	—	Masteluin.
Orge	60.00	70.37	100.16	108.87	127.56	168.65	171.90	156.17	Gerst.
Sarrasin	90.75	91.71	106.30	113.37	152.79	187.15	191.15	213.82	Boekweit.
Seigle	56.76	67.82	91.75	102.15	131.79	175.28	168.25	146.45	Rogge.
Féveroles	92.48	114.19	125.50	118.86	158.21	202.59	200.68	215.24	Paardenboonen.
Pois	112.35	153.90	173.46	148.85	220.88	316.28	340.80	252.11	Erwten.
Colza (graines).	146.76	166.40	194.19	226.80	301.92	366.40	389.27	—	Koolzaad.
Houblon (a)	285.28	351.12	1,139.67	668.41	1,025.86	1,169.39	461.04	280.47	Hop (a).
Lin (graines)	120.50	156.17	185.04	187.72	222.07	260.67	263.38	303.26	Lijnzaad.
Lin (brut)	82.85	88.59	89.16	123.37	126.50	188.45	216.58	195.92	Vlas (ruw).
Tabac	488.21	837.64	1,144.89	931.56	912.40	1,055.83	1,025.52	—	Tabak.
Pommes de terre.	39.12	30.95	57.11	54.77	60.30	93.99	75.56	59.14	Aardappelen.
Foin	45.90	35.91	25.87	31.74	41.85	61.98	68.22	83.42	Hooi.
Paille	16.61	24.94	17.41	20.23	26.58	36.42	35.26	38.03	Stroo.
Beurre (kilogr.)	12.11	14.82	17.47	18.18	20.77	26.79	28.88	30.69	Boter (kil.).
(Eufs (les 26).	13.38	15.07	17.01	18.24	22.37	25.78	25.67	27.50	Eieren (de 26).
Laine (kilog.)	—	—	—	—	—	—	—	21.86	Wol (kil.).

PRIX MOYEN DES VIANDES — GEMIDDELDE PRIJS VAN HET VLEESCH.

(Par kil. — Per kil.).

(Source : Administr. provinciales).

(Bron : Provinciale besturen.)

COMMUNES.	BŒUFS. OSSEN.		TAUREAUX. STIEREN.		VACHES ET GENISSES. KOEIEN EN VAARZEN.		VEAUX. KALVEREN.		MOUTONS. SCHAPEN.		PORCS. VARKENS.		GEMEENTEN.
	Sur pied. Ongeslacht.	Dépeçés. Geslacht.	Sur pied. Ongeslacht.	Dépeçés. Geslacht.	Sur pied. Ongeslacht.	Dépeçés. Geslacht.	Sur pied. Ongeslacht.	Dépeçés. Geslacht.	Sur pied. Ongeslacht.	Dépeçés. Geslacht.	Sur pied. Ongeslacht.	Dépeçés. Geslacht.	
1927.													
Anvers	6.76	11.27	5.71	9.59	6.08	10.15	9.73	16.01	6.00	12.00	9.00	11.50	Antwerpen.
Malines	7.75	15.00	6.50	12.25	7.50	14.50	11.00	15.00	5.00	10.25	10.25	12.75	Mechelen.
Anderlecht	6.50	12.00	6.00	12.00	5.80	12.00	7.80	13.00	—	11.40	8.30	12.30	Anderlecht.
Louvain	8.10	13.75	7.25	12.75	7.60	12.75	11.00	17.00	5.75	11.50	9.85	12.50	Leuven.
Bruges	7.25	11.50	6.50	10.00	6.50	9.50	9.75	18.00	6.25	12.50	9.40	12.40	Brugge.
Gand	6.10	10.87	5.88	10.21	5.69	10.53	8.17	13.46	5.10	10.69	9.00	11.81	Gent.
Mons	7.43	13.79	6.19	11.44	6.22	11.96	7.75	14.37	6.44	13.44	9.35	13.07	Bergen.
Liège	7.00	12.50	6.25	10.80	6.80	11.72	8.90	14.35	6.00	11.85	8.80	12.25	Luik.
Hasselt	7.00	13.25	5.50	11.50	6.35	12.15	10.00	16.50	4.50	11.50	9.50	12.00	Hasselt.
Arlon	8.00	14.00	6.50	12.00	7.00	13.00	9.00	15.00	7.00	14.00	9.25	12.50	Aarlen.
Dinant	7.00	13.60	6.50	11.25	6.25	11.75	8.25	13.00	4.75	10.50	8.50	11.50	Dinant.
Namur	8.25	15.75	7.00	13.00	8.00	15.25	9.00	18.50	5.00	12.00	9.00	18.50	Namen.
1928.													
Anvers	6.30	11.50	4.70	8.60	5.85	10.70	10.00	15.50	5.80	11.80	8.55	10.95	Antwerpen.
Malines	8.50	14.25	6.50	12.00	7.75	13.25	10.00	15.75	5.00	11.00	10.50	15.25	Mechelen.
Anderlecht	5.60	11.65	5.10	10.95	5.05	10.95	10.00	13.40	—	11.60	8.70	12.40	Anderlecht.
Louvain	6.10	11.00	5.35	10.25	7.00	12.00	10.25	16.50	5.70	11.50	10.10	12.75	Leuven.
Bruges	7.25	12.00	6.25	10.25	6.25	10.50	10.50	18.50	6.35	11.50	9.50	12.50	Brugge.
Gand	6.00	10.80	5.70	9.95	5.45	10.35	7.90	13.15	4.15	9.80	9.25	12.30	Gent.
Mons	7.00	12.70	5.65	9.85	5.75	10.60	8.00	14.65	6.10	12.75	9.40	13.15	Bergen.
Liège	6.45	11.45	5.80	10.30	6.40	11.20	11.45	14.05	5.95	10.10	8.85	13.70	Luik.
Hasselt	6.85	15.00	6.25	12.00	6.00	11.75	11.50	18.00	4.50	11.50	11.25	15.25	Hasselt.
Arlon	7.00	13.50	6.50	13.00	7.00	13.50	9.00	16.00	7.50	13.50	10.50	14.00	Aarlen.
Dinant	7.50	13.50	6.50	12.50	6.50	13.50	8.50	15.50	4.50	11.50	8.50	13.50	Dinant.
Namur	7.00	10.50	6.00	10.00	7.00	10.50	8.00	12.50	5.00	11.00	8.50	12.00	Namen.

(*) Les 50 kilogr. — De 50 kil.

164 MALADIES CONTAGIEUSES (AU REGARD DE LA LOI) CHEZ LES ANIMAUX DOMESTIQUES
BESMETTELIJKE ZIEKTEN (TEN OPZICHT VAN DE WET) ONDER DE HUISDIEREN

(Source : Min. de l'Agriculture)

Année 1928. — Jaar 1928

(Bron : Min. van Landbouw)

MALADIES	ANVERS ANT- WERPEN.	BRABANT.	FLANDRE OCCIDEN- TALE. WEST- VLAAN- DEREN.	FLANDRE ORIENTA- LE. OOST- VLAAN- DEREN.	HAINAUT. HENNE- GOUWEN.	LIÈGE. LUIK.	LIM- BOURG. LIMBURG.	LUXEM- BOURG. LUXEM- BURG.	NAMUR. NAMEN.	LE ROYAUME. HET RIJK.	ZIEKTEN
Morve et farcin. . .	—	—	—	—	3	13	—	2	—	18	Kwade droes en huid- worm.
Rage	—	—	—	—	—	—	—	—	—	—	Hondsdotheid.
Charbon bactérien . .	18	21	23	59	11	71	9	2	5	219	Bacterie-miltvuur.
Charbon bactérien . .	4	8	28	15	18	47	—	6	2	128	Bacterie-miltvuur.
Stomatite aphteuse. .	1,369	337	775	694	1,066	—	358	10	43	4,652	Mond- en klauwzeer.
Piétin	—	—	—	—	—	—	—	—	—	—	Rotkreupel.
Gale des ovidés . . .	—	2	—	—	—	10	—	—	—	—	Schurft bij de eenhoe- vige dieren.
Lymphangite épizoo- tique, ulcéreuse et sporotrichosique . .	—	—	—	—	—	—	—	—	—	—	Besmettelijke zweervor- mige en sporotric- choseachtige lympha- vatenontsteking.

RELEVÉ DU NOMBRE DE PERMIS DE PORT D'ARMES DE CHASSE

(1^{er} JUILLET 1928-30 JUIN 1929)

OVERZICHT VAN HET AANTAL JACHTAKTEN

(Source : Id.)

(1 JULI 1928-30 JUNI 1929)

(Bron : Id.)

PROVINCES.	PERMIS. — AKTEN		Licences de 5 jours Vergun- ningen voor 5 dagen (25 fr.).	TOTAUX TOTALEN	Montant des taxes au profit de l'Etat Bedrag der rechten ten behoeve van den Staat			PROVINCIEËN
	ordinaires gewone (500 fr.).	du dimanche voor 's Zondags (375 fr.).			1928-29	1927-28	1926-27	
Anvers	1,770	30	29	1,829	899,875	824,250	798,125	Antwerpen.
Brabant	3,937	80	90	3,807	1,859,750	1,732,750	1,675,625	Brabant.
Fl. occidentale. . .	1,333	23	44	1,400	680,625	622,500	630,625	West-Vlaanderen.
Fl. orientale	1,301	42	3	1,346	666,625	616,375	614,375	Oost-Vlaanderen.
Hainaut	3,953	75	115	4,143	2,019,000	1,923,500	1,827,125	Henegouwen.
Liège	2,831	60	62	2,953	1,445,750	1,353,125	1,344,750	Luik.
Limbourg	895	19	3	917	455,000	423,375	398,000	Limburg.
Luxembourg	1,718	9	80	1,807	872,375	818,125	800,625	Luxemburg.
Namur	2,767	38	80	2,885	1,407,750	1,331,375	1,320,750	Namen.
Le Royaume . . .	20,205	376	506	21,087	10,306,750	9,645,375	9,410,000	Het Rijk.

RELEVÉ DU NOMBRE DE PERMIS DE PÊCHE DÉLIVRÉS EN 1928

(Source : Id.)

OVERZICHT VAN HET AANTAL VISCHAKTEN IN 1928

(Bron : Id.)

NATURE DES PERMIS AARD DER AKTEN	ANVERS ANTWER- PEN.	BRABANT.	FLANDRE OCCIDEN- TALE. WEST- VLAAN- DEREN.	FLANDRE ORIENTA- TALE. OOST- VLAAN- DEREN.	HAINAUT. HENNE- GOUWEN.	LIÈGE. LUIK.	LIM- BOURG. LIMBURG.	LUXEM- BOURG. LUXEM- BURG.	NAMUR. NAMEN.	LE ROYAUME. HET RIJK.	
										Total. Totaal.	Sommes perçues. Geïnde sommen. (a)
De 5 francs. Van 5 frank.	2,601	2,284	1,456	1,776	2,796	2,276	1,422	2,016	1,248	17,880	143,040
» 10 » » 10 »	222	717	870	752	1,084	332	257	21	122	4,380	56,940
» 15 » » 15 »	10,082	6,850	3,621	4,236	8,444	12,971	2,196	7,084	7,522	63,188	1,137,384
» 30 » » 30 »	2,122	3,398	1,822	1,438	3,475	1,646	500	260	742	15,407	508,431
» 75 » » 75 »	569	495	214	435	275	1,416	119	389	893	4,808	375,024
Tot.	15,596	13,744	7,983	8,637	16,074	18,641	4,494	9,770	10,527	105,663	2,220,819
Montant brut de la vente. Bruto-bedrag van den verkoop (a) fr.	319,578	301,637	164,954	181,616	324,577	420,768	80,027	182,885	241,106	—	2,220,819
Valeur des permis échan- gés ou annulés. — Waarde der verwisselde of vernie- tigde akten fr.	5,872	7,318	3,318	3,467	8,437	13,262	2,217	3,277	6,612	—	53,795
Recettes nettes. — Netto- ontvangsten . . . fr.	313,706	294,319	161,636	178,149	316,140	407,506	77,810	179,558	234,494	—	2,167,024

(a) Y compris les taxes postale et fiscale (fr. 0,50 et 2,50 par permis). — (b) A déduire 4,119 permis annulés ou échangés d'une valeur totale de 53,795 francs. — (a) Met inbegrip van het post- en fiscaal recht (fr. 0,50 en 2,50 per akte). — (b) Af te trekken 4,119 verwisselde of vernietigde akten ter gezamenlijke waarde van 53,795 frank.

ENSEIGNEMENT VÉTÉRINAIRE, AGRICOLE ET HORTICOLE DE L'ÉTAT. 165
RIJKSVEEARTSENIJKUNDIG, LAND- EN TUINBOUWONDERWIJS.

(Source : Ministère de l'Agriculture.)

(Bron : Min. v. Landbouw.)

ÉTABLISSEMENTS.	NOMBRE D'ÉLÈVES — AANTAL LEERLINGEN.							INRICHTINGEN.
	1922-23.	1923-24.	1924-25.	1925-26.	1926-27.	1927-28.	1928-29.	
École de médecine vétérinaire de Bruxelles	106	119	87	90	82	80	84	Veeartsenijschool te Brussel.
Instituts } Gembloux	168	185	191	213	197	193	189	Landbouw- } Gembloux. hoogeschole } Gent.
agronomiques } Gand	43	59	60	47	79	63	60	
Ecoles moyennes } Vilvorde	99	99	77	78	117	99	120	Middelbare } Vilvoorde. land- en tuin- } bouwschole. } Hoei.
d'horticulture et } d'agriculture . . } Huy	30	30	40	40	45	39	40	
TOTAL	446	492	455	468	520	474	493	TOTAAL.

II. — ADMISSION DES ÉLÈVES. — DIPLOMES ET CERTIFICATS DE CAPACITÉ.
AANNEMING VAN DE LEERLINGEN. — DIPLOMA'S EN BEKWAAMHEIDSGETUIGSCHRIFTEN.

EXAMENS.	Récipiendaires inscrits. Ingeschreven examinandi.					Récipiendaires admis. Toegelaten examinandi.					EXAMENS.
	1924.	1925.	1926.	1927.	1928.	1924.	1925.	1926.	1927.	1928.	
Admission :											Toegelaten :
A l'école de médecine vétérinaire	35	16	23	28	30	35	16	23	28	30	Tot de veeartsenijschool.
A l'institut agron. de Gembloux	69	73	65	65	35	60	62	65	65	22	Tot de landbouwhoogeschool te Gembloux.
A l'institut agron. de Gand	27	9	26	22	14	27	9	26	19	12	Tot de landbouwhoogeschool te Gent.
Diplôme de candidat vétérinaire	29	15	21	17	27	27	13	17	15	18	Diploma van candidaat-veearts.
Diplôme de docteur en médecine vétérinaire	43	15	24	15	15	43	15	23	15	15	Diploma van doctor in de veeartsenijkunde.
Première épreuve de doctorat en médecine vétérinaire	27	27	14	15	16	26	26	12	14	16	Eerste examen van het doctoraat in de veeartsenijkunde.
Diplôme d'ingénieur agronome	58	34	46	50	61	39	33	39	44	50	Diploma van landbouwingenieur.
Diplôme spécial de 4 ^e année facultative (Institut agricole)	—	1	—	—	—	—	1	—	—	—	Speciaal diploma v. het 4 ^e facultat. leerjaar (landbouwhoogeschool).
Diplôme d'horticulteur } école de Vilvorde	22	18	23	24	27	20	18	23	23	27	Diploma van land- } school te Vilvoorde ou } of tuinbouw- } school te Hoei. d'agriculteur } kundige.
ou } école de Huy	9	13	13	14	11	9	13	13	13	10	
Certificats } Jardiniers	122	67	...	65	144	83	30	...	34	69	Bekwaamheids- } Tuiniet de capacité. } Maréchaux ferrants. } Hoefsmeden.
de capacité. } Maréchaux ferrants	—	229	194	...	—	—	134	123	...	—	
Diplômes délivrés à l'école centrale de maréchalérie de l'Etat	23	28	31	39	44	18	21	24	28	32	Diploma's verleend door de Rijkscentrale hoefsmidschool.

MÉDECINS VÉTÉRINAIRES — VEEARTSEN.

(Source : Id.)

(Bron : Id.)

SPÉCIFICATIONS.	1922.	1923.	1924.	1925.	1926.	1927.	1928.	OPSOMMING.
Inspecteurs vétérinaires du gouvernement	21	21	23	23	23	23	21	Rijksveeartsenij- inspecteurs.
Médecins vétérinaires agréés	608	618	629	646	643	659	653	Aangenomen veeartsen.
TOTAL	629	639	652	669	666	682	674	TOTAAL.

ENSEIGNEMENTS.	Nomb. d'institutions. Aantal inrichtingen.	Nombre de professeurs. Aantal leeraren.	ÉLÈVES. LEERLINGEN.			Certificats délivrés Uitgevaardigde diploma's.	SUBSIDES — SUBSIDIE alloués par verleend door 1.000 fr.				ONDERWIJS.
			Garçons. Jongens.	Filles. Meisjes.	Tot.		l'Etat den Staat	la prov. de prov.	les com. de gem.	Tot.	
I. — ÉTABLISSEMENTS POUR GARÇONS. — INRICHTINGEN VOOR JONGENS.											
A. — Etablissements libres. — Bijzondere inrichtingen.											
Enseig. supérieur . .	19	486	4,151	136	4,287	541	4,984	1,088	227	6,299	Hooger onderwijs.
» commercial . .	42	379	9,360	4,215	13,575	2,878	951	544	32	1,527	Handelonderwijs.
» industriel . .	37	369	4,844	132	4,976	722	942	540	164	1,046	Nijverheidsonderwijs.
» du dessin . .	54	223	3,594	—	3,594	184	428	470	79	977	Teekenonderwijs.
» professionnel	142	2,012	29,683	846	30,529	5,086	18,604	13,484	1,490	33,584	Vakonderwijs.
Total . . .	294	3,469	51,632	5,329	56,961	9,411	25,909	16,126	1,998	44,033	Totaal.
B. — Institutions officielles. — Officieele inrichtingen.											
Enseig. supérieur . .	5	53	1,411	16	1,427	207	405	145	325	875	Hooger onderwijs.
» commercial . .	8	84	1,261	410	1,671	515	216	131	241	588	Handelonderwijs.
» industriel . .	106	1,394	24,094	2,406	26,500	2,852	3,810	3,138	3,749	10,717	Nijverheidsonderwijs.
» du dessin . .	34	149	2,995	26	3,021	307	282	294	283	859	Teekenonderwijs.
» professionnel	38	378	7,136	209	7,345	1,138	3,620	2,095	3,106	8,821	Vakonderwijs.
Total . . .	191	2,058	36,897	3,067	39,964	5,079	8,353	5,803	7,704	21,860	Totaal.
C. — Institutions libres et officielles. — Bijzondere en officieele inrichtingen.											
Enseig. supérieur . .	24	539	5,562	152	5,714	748	5,389	1,233	552	7,174	Hooger onderwijs.
» commercial . .	50	463	10,621	4,625	15,246	3,393	1,167	675	273	2,115	Handelonderwijs.
» industriel . .	143	1,763	28,938	2,538	31,476	3,574	4,772	3,678	3,913	12,363	Nijverheidsonderwijs.
» du dessin . .	88	372	6,589	26	6,615	551	710	764	362	1,836	Teekenonderwijs.
» professionnel	180	2,390	36,819	1,055	37,874	6,224	22,224	15,579	4,602	42,405	Vakonderwijs.
Total des établiss. pour garçons . .	485	5,527	88,529	8,396	96,925	14,490	34,262	21,929	9,702	65,833	Totaal der inricht. voor jongens.
II. — ÉTABLISSEMENTS POUR FILLES. — INRICHTINGEN VOOR MEISJES.											
A. — Institutions libres. — Bijzondere inrichtingen.											
Enseig. commercial .	20	127	—	1,294	1,294	379	356	160	8	524	Handelonderwijs.
» professionnel	262	1,711	120	20,595	20,715	3,189	11,593	5,328	700	17,621	Vakonderwijs.
» ménager . .	187	489	—	7,071	7,071	710	1,557	1,250	178	2,985	Huishoudonderwijs.
Total . .	469	2,327	120	28,960	29,080	4,278	13,506	6,738	886	21,130	Totaal.
B. — Institutions officielles. — Officieele inrichtingen.											
Enseig. commercial .	2	10	—	140	140	—	30	108	146	284	Handelonderwijs.
» professionnel	149	645	—	10,652	10,652	1,182	4,181	3,100	4,657	11,938	Vakonderwijs.
» ménager . .	58	110	—	1,825	1,825	246	371	240	274	885	Huishoudonderwijs.
Total . . .	209	765	—	12,617	12,617	1,428	4,582	3,448	5,077	13,107	Totaal.
C. — Institutions libres et officielles. — Bijzondere en officieele inrichtingen.											
Enseig. commercial .	22	137	—	1,434	1,434	379	386	268	154	808	Handelonderwijs.
» professionnel	411	2,356	120	31,247	31,367	4,371	15,774	8,428	5,357	29,559	Vakonderwijs.
» ménager . .	245	599	—	8,896	8,896	956	1,928	1,490	452	3,870	Huishoudonderwijs.
Total des établiss. pour filles . . .	678	3,092	120	41,577	41,697	5,706	18,088	10,186	5,963	34,237	Totaal der inricht. voor meisjes.
RELEVÉ GÉNÉRAL. — ALGEMEENE OPGAVE.											
Enseig. supérieur . .	24	539	5,562	152	5,714	748	5,389	1,233	552	7,174	Hooger onderwijs.
» commercial . .	72	600	10,621	6,059	16,680	3,772	1,553	943	427	2,923	Handelonderwijs.
» industriel . .	143	1,763	28,938	2,538	31,476	3,574	4,772	3,678	3,913	12,363	Nijverheidsonderwijs.
» du dessin . .	88	372	6,589	26	6,615	551	710	764	362	1,836	Teekenonderwijs.
» professionnel	591	4,746	36,939	32,302	69,241	10,595	37,998	24,007	9,959	71,964	Vakonderwijs.
» ménager . .	245	599	—	8,896	8,896	956	1,928	1,490	452	3,870	Huishoudonderwijs.
Total . . .	1,163	8,619	88,649	49,973	138,622	20,196	52,350	32,115	15,665	100,180	Totaal.
Total 1926-1927 .	1,092	8,639	87,892	48,865	136,757	19,598	34,869	16,153	9,588	60,610	Totaal 1926-1927.

VAK-, HANDELS- EN NIJVERHEIDSSCHOLEN MET RIJKSSUBSIDIE

B. — RÉPARTITION PAR PROVINCE. — INDEBLING PER PROVINCE.

(Source : Min. de l'Ind., du Trav. et de la Prév. Soc.) 1927-1928 (Bron : Min. van Nijv., Arb. en Maatsch. Voorz.)

Enseignement	PROVINCES.	Institutions. Inrichtingen.	Professeurs. Leeraren.	ÉLÈVES. LEERLINGEN.			Certificats d'élèves Uigerekte ge- tuigschriften.	SUBSIDES — SUBSIDIE alloués par verleend door 1,000 fr.				PROVINCIES.	Onderwijs.
				Garçons. Jongens.	Filles. Meisjes.	Tot.		l'Etat. den Staat.	la prov. de prov.	les somm. de gem.	Tot.		
supérieur.	Anvers . . .	2	79	687	33	720	217	1,205	134	—	1,339	Antwerpen . .	hooger onderwijs.
	Brabant . . .	6	142	844	65	909	91	902	—	—	902	Brabant . . .	
	Fl. orientale . .	4	92	1,498	17	1,515	6	893	674	217	1,784	O.-Vlaanderen	
	Hainaut . . .	7	108	1,098	26	1,124	164	1,429	305	39	1,773	Henegouwen .	
	Liège . . .	4	94	1,297	11	1,308	258	579	120	296	995	Luik . . .	
	Luxembourg . .	1	24	138	—	138	12	381	—	—	381	Luxembourg . .	
TOTAL . . .		24	539	5,562	152	5,714	748	5,389	1,233	552	7,174	Totaal . . .	
commercial.	Anvers . . .	10	74	1,934	454	2,388	884	174	155	124	453	Antwerpen . .	handelsonderwijs.
	Brabant . . .	19	214	2,788	2,226	5,014	1,512	357	—	—	357	Brabant . . .	
	Fl. occidentale . .	2	15	271	273	544	45	26	27	9	62	W.-Vlaanderen	
	Fl. orientale . .	14	85	3,098	1,704	4,802	609	424	534	47	1,005	O.-Vlaanderen	
	Hainaut . . .	8	41	86	259	345	70	113	—	—	113	Henegouwen .	
	Liège . . .	12	122	2,176	1,013	3,189	460	327	120	244	691	Luik . . .	
	Limbourg . . .	2	11	90	20	110	11	57	37	3	97	Limburg . . .	
Namur . . .	5	38	178	110	288	121	75	70	—	145	Namen . . .		
TOTAL . . .		72	600	10,821	6,059	16,880	3,772	1,553	943	427	2,923	Totaal . . .	
industriel.	Anvers . . .	13	274	4,578	—	4,578	333	852	764	475	2,091	Antwerpen . .	nijverheidsonderwijs.
	Brabant . . .	16	241	4,004	228	4,232	372	810	472	993	2,275	Brabant . . .	
	Fl. occidentale . .	7	85	1,227	103	1,330	41	180	149	161	490	W.-Vlaanderen	
	Fl. orientale . .	11	33	1,213	51	1,264	65	216	311	75	602	O.-Vlaanderen	
	Hainaut . . .	57	780	13,123	1,911	15,034	1,946	1,955	1,585	1,747	5,287	Henegouwen .	
	Liège . . .	18	160	2,668	52	2,720	468	446	138	315	899	Luik . . .	
	Limbourg . . .	1	6	117	—	117	8	32	24	24	80	Limburg . . .	
Luxembourg . .	6	44	396	83	479	91	49	9	54	112	Luxembourg . .		
Namur . . .	14	131	1,612	110	1,722	250	232	226	69	527	Namen . . .		
TOTAL . . .		143	1,763	28,938	2,538	31,476	3,574	4,772	3,678	3,913	12,363	Totaal . . .	
du dessin.	Anvers . . .	19	110	1,608	—	1,608	128	217	182	79	478	Antwerpen . .	tekenonderwijs.
	Brabant . . .	10	40	845	—	845	11	65	42	74	181	Brabant . . .	
	Fl. occidentale . .	17	59	775	17	792	49	76	77	34	187	W.-Vlaanderen	
	Fl. orientale . .	18	74	1,565	—	1,565	192	221	384	76	681	O.-Vlaanderen	
	Hainaut . . .	2	9	119	9	128	7	18	15	14	47	Henegouwen .	
	Liège . . .	13	50	1,215	—	1,215	138	77	36	77	190	Luik . . .	
Limbourg . . .	9	30	462	—	462	26	36	28	8	72	Limburg . . .		
TOTAL . . .		88	372	6,589	26	6,615	551	710	764	362	1,836	Totaal . . .	
professionnel.	Anvers . . .	88	755	4,303	6,721	11,024	1,278	5,835	4,863	1,981	12,679	Antwerpen . .	vakonderwijs.
	Brabant . . .	114	1,189	8,126	7,284	15,410	2,334	9,660	2,842	4,181	16,883	Brabant . . .	
	Fl. occidentale . .	51	423	3,403	2,288	5,691	558	2,458	1,679	943	5,080	W.-Vlaanderen	
	Fl. orientale . .	77	699	6,164	4,320	10,484	1,510	4,851	5,128	334	10,313	O.-Vlaanderen	
	Hainaut . . .	174	855	8,250	7,304	15,554	2,764	7,059	6,742	393	14,194	Henegouwen .	
	Liège . . .	45	512	4,548	2,611	7,159	1,543	5,521	1,052	1,978	8,551	Luik . . .	
	Limbourg . . .	19	162	1,105	876	1,981	215	1,613	990	54	2,657	Limburg . . .	
	Luxembourg . .	4	20	41	158	199	23	124	13	—	137	Luxembourg . .	
Namur . . .	19	131	999	740	1,739	370	877	698	95	1,670	Namen . . .		
TOTAL . . .		591	4,746	36,939	32,302	69,241	10,595	37,998	24,007	9,959	71,964	Totaal . . .	
ménager.	Anvers . . .	33	89	—	1,359	1,359	127	301	248	135	684	Antwerpen . .	huishoudonderwijs.
	Brabant . . .	14	39	—	636	636	29	185	—	—	185	Brabant . . .	
	Fl. occidentale . .	31	84	—	1,147	1,147	130	186	163	45	394	W.-Vlaanderen	
	Fl. orientale . .	80	214	—	2,914	2,914	297	493	838	10	1,341	O.-Vlaanderen	
	Hainaut . . .	46	66	—	1,235	1,235	141	259	131	107	497	Henegouwen .	
	Liège . . .	22	75	—	1,091	1,091	185	362	70	148	580	Luik . . .	
	Limbourg . . .	9	14	—	187	187	5	43	3	5	80	Limburg . . .	
Luxembourg . .	7	11	—	226	226	27	72	32	—	75	Luxembourg . .		
Namur . . .	3	7	—	101	101	15	27	5	2	34	Namen . . .		
Total . . .		245	599	—	8,896	8,896	956	1,928	1,490	452	3,870	Totaal . . .	

(Source : Direction générale des Mines.)

(Bron : Alg. Best. v. h. Mijnwezen.)

SPÉCIFICATIONS.	1924	1925	1926	1927	1928	OPSOMMING
Nombre de carrières	935	920	859	886	897	Aantal groeven.
Nombre d'ouvriers	25,735	29,765	30,695	30,218	30,078	• werklieden.
Valeur (1,000 fr.) de la production :						Waarde der productie (1,000 fr.)
Marbre.	11,195	10,396	18,725	20,728	20,909	Marmer.
Pierre de taille bleue.	66,657	60,855	65,470	70,461	88,363	Arduinstein.
Pavés en porphyre	28,360	34,784	47,557	60,597	72,092	Porfierkeien.
Pavés en grès	17,128	21,434	24,960	24,369	23,115	Zandsteen.
Moellons, pierrailles et ballast	62,462	60,081	58,245	75,111	93,927	Breuksteen, grind en ballast.
Dolomie	18,183	17,551	25,029	22,444	24,349	Dolomiet.
Chaux	85,387	93,350	131,998	158,026	176,844	Kalk.
Terre plastique	19,421	14,658	20,337	17,802	20,872	Boetseeklei.
Autres produits	91,481	78,967	140,415	154,439	222,803	Andere producten.
TOTAL.	400,274	392,076	532,736	603,977	743,274	Totaal.

(Source : Id.)

MINES MÉTALLIQUES — METAALMIJNEN

(Bron : Id.)

SPÉCIFICATIONS.	1924	1925	1926	1927	1928	OPSOMMING
Fer (mineral)						IJzer (erts).
Quantité . . . (tonnes)	154,970	165,650	144,980	180,890	164,420	Hoeveelheid (tonnen).
Valeur (fr.)	1,967,500	2,439,200	2,608,100	4,887,300	4,234,000	Waarde (fr.)
Blende.						Blende.
Quantité . . . (tonnes)	850	10,201	12,461	11,890 (a)	..	Hoeveelheid (tonnen).
Valeur (fr.)	274,900	6,192,000	10,597,200	8,514,300 (a)	..	Waarde (fr.)
Minerais divers.						Diverse ertsen.
Quantité . . . (tonnes).	—	—	—	1,270	19,500	Hoeveelheid (tonnen).
Valeur (fr.)	—	—	—	164,600	10,071,500	Waarde (fr.)
TOTAUX { Quantité (ton.)	155,820	175,851	157,441	194,050^b	184,060	Tot. { Hoeveelheid (t.).
{ Valeur . (fr.)	2,242,400	8,631,200	13,205,300	13,566,200^b	14,305,500	{ Waarde (fr.).
Nombre d'ouvriers	304	726	707	750	696	Aantal werklieden.

FABRICATION DU COKE ET DES AGGLOMÉRÉS DE HOUILLE

(Source : Id.)

COKES- EN BRIKETTENFABRICAGE

(Bron : Id.)

SPÉCIFICATIONS.	1925.	1926.	1927.	1928.	OPSOMMING.
Fabriques de coke.					Cokesfabrieken.
Nombre } d'usines	47	48	46	44	Aantal } fabrieken.
} de fours	2,904	3,037	3,128	3,096	} ovens.
Consommation de charbon (T)	5,604,371	6,754,923	7,843,500	8,383,600	Steenkoolverbruik (T.)
Production (T)	4,111,771	4,916,683	5,696,980	6,111,610	Opbrengst (T.).
Valeur de la production (1,000 fr.)	522,647	795,610	1,159,529	1,078,334	Waarde der opbrengst (1,000 fr.)
Id. à la tonne (fr.)	127.13	161.82	203.53	176.40	Waarde per ton (fr.).
Nombre d'ouvriers	5,565	6,390	6,081	6,155	Aantal werklieden.
Fabriques d'agglomérés de houille.					Brikettenfabricage.
Nombre de fabriques	58	57	53	50	Aantal fabrieken.
Consommation de charbon (T.)	2,027,899	1,947,462	1,537,770	1,782,140	Steenkoolverbruik (T.).
Production (T.)	2,237,171	2,142,660	1,688,970	1,956,130	Opbrengst (T.).
Val. de la production (1,000 fr.)	214,515	363,527	333,074	306,114	Waarde der opbrengst (1,000 fr.)
Valeur à la tonne (fr.)	95.88	169.66	197.21	156.20	Waarde per ton (fr.).
Nombre d'ouvriers	1,630	1,529	1,462	1,236	Aantal werklieden.

(a) Y compris la calamine et autres minerais de zinc. — (b) Il a été produit en outre 900 tonnes de minerais divers valant 2,851.300 fr. (a) Met inbegrip van de kalamijn en andere zinkertsen. — (b) Er werden bovendien 900 tonnen diverse ertsen ter waarde van 2.851.300 frank voortgebracht.

CONCESSIONS; PRODUCTION; DÉPENSES — CONCESSIONS; PRODUCTIE; UITGAVEN.

(Source : Direct. Génér. des Mines.)

(Bron : Algem. Best. v. h. Mijnwezen)

SPÉCIFICATIONS.		1924	1925	1926	1927	1928	OPSOMMING.	
I. — Bassin du Sud — Zuiderbekken.								
Mines concédées.	Nombre . . .	173	163	157	152	150	Geconcessioneerde mijnen.	
	Etendue (Ha) . .	141,545	142,567	140,782	139,716	140,433	Oppervlakte (Ha).	
Mines en exploitation.	Nombre . . .	108	107	104	101	99	Mijnen in exploitatie.	
	Etendue (Ha) . .	114,198	115,723	115,723	112,133	112,323	Oppervlakte (Ha).	
Sièges d'exploitation	en activité . . .	256	251	243	240	243	in werking.	
	en construction . .	10	7	8	8	11	Bedrijfszetels in aanbouw.	
	en réserve . . .	22	19	19	19	12	in reserve.	
Production :							Productie :	
Quantités de charb. (tonn.)	extraites (a)	22,255,360	21,993,110	23,454,440	25,117,940	24,687,210	Hoeveelheden steenkolen (tonnen)	uitgedolven (a).
	disponibles pour la vente.	19,309,540	19,114,910	20,607,470	22,089,620	21,738,015		te koop.
	consommées par les charbonnages distribués gratuitement aux ouvriers mineurs . . .	2,418,870	2,384,490	2,402,170	2,512,580	2,461,505		door de mijnen verbruikt.
	Valeur de la production (1,000 fr.) . . .	2,525,932	2,014,857	3,103,757	3,748,470	3,204,491	Waarde	der productie (1,000 fr.) per ton (fr.).
	à la tonne (fr.) . . .	113.50	91.61	132.16	149.23	129.80		
Dépenses :							Uitgaven :	
Totales (1,000 fr.)		2,525,336	2,139,316	2,614,251	3,581,331	3,282,132	Totale (1,000 fr.)	
Par tonne de charbon (fr.) . . .		113.47	97.27	111.32	142.58	132.94	Per ton steenkolen (fr.)	
Salaires (1,000 fr.)		1,442,572	1,219,835	1,411,530	1,982,540	1,841,935	Werkloon (1,000 fr.)	
Dépenses de premier établissement (1,000 fr.)		165,686	127,755	145,649	172,819	180,004	Aanlegkosten (1,000 fr.)	
II. — Bassin du Nord (Campine) — Noorderbekken (Kempen).								
Mines concédées.	Nombre . . .	10	10	10	10	10	Geconcessioneerde mijnen.	
	Etendue (Ha) . .	35,122	35,122	35,122	35,122	35,122	Oppervlakte (Ha).	
Mines en exploitation.	Nombre . . .	6	6	6	6	7	Mijnen in exploitatie.	
	Etendue (Ha) . .	21,399	21,399	21,399	21,399	25,151	Oppervlakte (Ha).	
Sièges d'exploitation	en activité . . .	4	5	5	5	5	Bedrijfszetels	
	en construction . .	2	1	1	1	2		in werking. in aanbouw.
Production :							Productie :	
Quantités de charb. (tonn.)	extraites (a)	1,106,500	1,103,930	1,775,160	2,433,020	2,801,000	Hoeveelheden steenkolen (tonnen)	uitgedolven (a).
	disponibles pour la vente.	978,960	970,480	1,044,340	2,246,830	2,699,420		te koop.
	consommées par les charbonnages distribués gratuitement aux ouvriers mineurs . . .	103,430	106,670	99,080	139,040	141,760		door de mijnen verbruikt.
	Valeur de la production (1,000 fr.) . . .	141,559	109,102	243,730	386,035	391,996	Waarde	der productie (1,000 fr.) per ton (fr.).
	à la tonne (fr.) . . .	127.93	98.83	137.30	158.86	135.59		
Dépenses :							Uitgaven :	
Totales (1,000 fr.)		222,106	184,715	256,745	436,726	466,201	Totale (1,000 fr.)	
Par tonne de charbon (fr.) . . .		200.72	167.33	144.63	179.49	161.25	Per ton steenkolen (fr.)	
Salaires (1,000 fr.)		86,517	75,897	116,210	213,831	229,180	Werkloon (1,000 fr.)	
Dépenses de premier établissement (1,000 fr.)		94,621	78,046	50,477	85,062	96,068	Aanklegkosten (1,000 fr.)	
III. — Les deux bassins — De twee bekkens bijeen.								
Production (tonnes) (a)		23,361,800	23,097,040	25,229,600	27,550,960	27,578,210	Productie (tonnen) (a).	
Valeur (1,000 fr.)		2,667,491	2,123,959	3,347,487	4,134,505	3,596,487	Waarde (1,000 fr.)	
Dépenses totales (1,000 fr.)		2,747,442	2,324,031	2,870,996	4,018,057	3,748,333	Totale uitgaven (1,000 fr.)	
Salaires (1,000 fr.)		1,529,089	1,295,732	1,527,740	2,196,371	2,071,115	Werkloon (1,000 fr.)	

(a) Production nette, c'est-à-dire déduction faite du déchet des triages et lavoirs.

(a) Netto-opbrengst, 't is te zeggen na aftrek van den afval van het sorteeren en het wasschen.

MINES DE HOUILLE — STEENKOLENMIJNEN.

RÉSULTATS DE L'EXPLOITATION, OUVRIERS, RENDEMENT, SALAIRES.
BEDRIJFSUITKOMSTEN, ARBEIDERS, OPBRENGST, LOONEN.

(Source : Direct. générale des Mines)

(Bron : Alg. Best. van het Mijnwezen).

SPÉCIFICATIONS		1924.	1925.	1926.	1927.	1928.	OPSOMMING	
I. — Bassin du Sud — Zuiderbekken.								
Résultats de l'exploitation.							Bedrijfsuitkomsten.	
Mines en gain.	{ Nombre	52	20	86	63	34	Met baat geëxploiteerde mijnen) Aantal.	
	{ Bénéfice (1,000 fr.)	106,367	267,917	503,985	247,086	76,836	Winst (1,000 fr.)	
Mines en perte.	{ Nombre	56	87	18	38	65	Met verlies geëxploiteerde mijnen) Aantal.	
	{ Déficit (1,000 fr.)	105,772	392,376	14,480	73,947	154,477	Tekort (1,000 fr.)	
Résultat général	{ Total (1,000 fr.)	+ 595	-124,459	+ 489,505	+ 167,139	-77,641	Algemeene uitslag.) Totaal (1,000 fr.)	
	{ Par tonne (Fr.)	+ 0.03	- 5.66	+ 20.84	+ 6.65	- 3.14	Per ton (Fr.)	
Ouvriers							Arbeiders.	
de l'intérieur.	{ Total	112,582	103,726	102,193	110,570	101,785	Onder den grond.) Totaal.	
	{ Dont à veine. . .	22,868	21,358	20,921	22,010	20,602	Houwers.	
de la surface.	{ Hommes	40,750	39,042	38,062	39,441	36,980	Boven den grond.) Mannen.	
	{ Femmes	8,448	7,764	7,662	7,367	6,974	Vrouwen.	
	{ Total	49,198	46,806	45,724	46,808	43,954	Totaal.	
Total général . .		161,780	150,532	147,917	157,378	145,739	Algemeen totaal.	
Production moyenne.							Gemiddelde productie.	
ouvrier de l'intérieur	{ par année (T.) . .	198	212	230	227	243	Arbeider onder den grond.) Per jaar (T.)	
	{ par journée de travail (K ^{os}) . .	674	705	756	747	805	Per arbeidsdag (K ^{os})	
ouvrier à veine.	{ par année (T.) . .	973	1,030	1,123	1,141	1,198	Houwer.) per jaar (T.)	
	{ par journée de travail (K ^{os}) . .	3,421	3,498	3,791	3,823	4,061	per arbeidsdag (K ^{os})	
Salaire (a).							Loon (a).	
Ouvriers de l'intérieur		33.35	29.29	34.30	45.13	45.78	Arbeiders onder den grond.	
Ouvriers de la surface		22.56	20.83	23.99	31.67	32.31	» boven den grond.	
II. — Bassin du Nord (Campine) — Noorderbekken (Kempen).								
Résultats de l'exploitation.							Bedrijfsuitkomsten.	
Mines en gain.	{ Nombre	—	—	3	3	1	Met baat geëxploiteerde mijnen) Aantal.	
	{ Bénéfice (1,000 fr.)	—	—	20,217	5,825	4,710	Winst (1,000 fr.)	
Mines en perte.	{ Nombre	6	6	3	3	6	Met verlies geëxploiteerde mijnen) Aantal.	
	{ Déficit (1,000 fr.)	80,547	75,614	33,231	56,515	78,915	Tekort (1,000 fr.)	
Résultat général	{ Total (1,000 fr.)	-80,547	-75,614	-13,014	-50,690	-74,205	Algemeene uitslag.) Totaal (1,000 fr.)	
	{ Par tonne (Fr.) . .	-72.79	-68.49	-7.33	-20.83	-25.66	Per ton (Fr.)	
Ouvriers							Arbeiders.	
de l'intérieur.	{ Total	6,399	6,190	8,422	12,189	12,792	Onder den grond.) Totaal.	
	{ Dont à veine. . .	689	700	1,046	1,592	1,644	Houwers.	
de la surface.	{ Hommes	4,073	3,591	3,783	4,889	4,611	Boven den grond.) Mannen.	
	{ Femmes	33	70	75	77	139	Vrouwen.	
	{ Total	4,106	3,661	3,858	4,966	4,750	Totaal.	
Total général . .		10,505	9,851	12,280	17,155	17,542	Algemeen totaal.	
Production moyenne.							Gemiddelde productie.	
ouvrier de l'intérieur	{ par année (T.) . .	173	158	211	200	226	Arbeider onder den grond.) per jaar (T.)	
	{ par journée de travail (K ^{os}) . .	563	581	679	643	729	per arbeidsdag (K ^{os})	
par ouvrier à veine.	{ par année (T.) . .	1,606	1,577	1,697	1,528	1,758	Houwer.) per jaar (T.)	
	{ par journée de travail (K ^{os}) . .	5,376	5,290	5,579	5,013	5,777	per arbeidsdag (K ^{os})	
Salaire (a).							Loon (a).	
Ouvriers de l'intérieur		30.90	28.59	34.24	44.43	46.41	Arbeiders onder den grond.	
Ouvriers de la surface		20.37	19.23	22.18	28.93	30.40	Arbeiders boven den grond.	
III. — Les deux bassins — De twee bekkens bijeen.								
Production moyenne.							Gemiddelde productie.	
ouvrier de l'intérieur	{ par année (T.) . .	196	210	228	224	240	Arbeider onder den grond.) per jaar (T.)	
	{ par journée de travail (K ^{os}) . .	668	698	720	737	796	per arbeidsdag (K ^{os})	
ouvrier à veine.	{ par année (T.) . .	992	1,047	1,150	1,167	1,239	Houwer.) per jaar (T.)	
	{ par journée de travail (K ^{os}) . .	3,481	3,555	3,879	3,905	4,192	per arbeidsdag (K ^{os})	

(a) Salaire journalier moyen brut — Gemiddeld bruto-dagloon.

(Source : Direct. gén. des Mines.)

(Bron : Alg. best. van het Mi nwezen.)

Spécifications	1925	1926	1927	1928	Opsomming			
Production de fonte					Ruwijzerproductie			
Etablissements actifs	15	16	16	16	Inrichtingen in werking.			
Hauts fourneaux à feu	52	56	56	56	Hoogovens » »			
Production (tonnes) {	Fonte de moulage	168,753	180,461	163,380	158,040	Productie (tonnen) {		
	Id. d'affinage	409,810	—	—	—		Grauw ruwijzer.	
	Id. pour acier	1,963,944	3,150,349	3,508,760	3,660,750		Wit ruwijzer.	
	Id. spéciale	—	37,537	36,950	38,200		Ruwijzer voor staal	
Total.	2,542,507	3,368,347	3,708,090	3,856,990	Totaal.			
Valeur de la production (1,000 fr.)	828,063	1,474,929	2,003,162	2,096,925	Waarde der opbrengst (1,000 fr.)			
Valeur à la tonne (fr.)	325.69	437.88	540.07	543.70	» per ton (fr.).			
Nombre d'ouvriers	5,930	6,152	7,065	7,104	Aantal arbeiders.			
Production de fer					IJzerproductie			
Etablissements actifs	48	48	48	49	Inrichtingen in werking.			
Fours à puddler actifs	14	15	15	14	Poedelovens »			
Production de fer ébauché (tonnes)	13,153	15,508	21,790	14,880	Productie uit den ruwe bew. ijzer (ton.)			
Production de fers finis (tonnes) {	Fers marchands et rails	83,237	142,469	151,220	153,910	Productie van afgewerkt ijzer (tonnen) {		
	Profils spéciaux	5,087	17,923	5,630	6,320		Handelsijzer en rails.	
	Fers fendus et serpentés	—	—	—	—		Speciaal profielijzer.	
	Grosses tôles et tôles moyenn.	550	2,540	2,460	1,550		Gekloven en kronkelijzer	
	Tôles fines	11,967	6,929	13,100	13,480		Dik en gemiddeld plaatijzer.	
Total des fers finis.	100,841	169,861	172,410	175,260	Tot. van het afgewerkt ijzer.			
Valeur de la production des fers finis (1,000 fr.)	69,135	136,625	160,124	175,310	Waarde der productie afgewerkt ijzer (1,000 fr.)			
Valeur à la tonne (fr.)	685.79	804.34	928.74	1000.30	Waarde per ton (fr.).			
Production d'acier					Staalproductie			
Etablissements actifs	33	34	33	32	Inrichtingen in werking.			
Convertisseurs	94	99	96	97	Retortovens.			
Fours à aciers	45	45	34	34	Staalovens.			
Fours électriques	5	5	5	5	Electrische ovens.			
Lingots {	d'acier au convertisseur.	2,183,155	2,890,816	3,192,600	3,398,760	Staven {		
	sur sole	290,481	362,816	399,890	404,510		retortstaal.	
	au four électrique	6,808	9,863	11,580	14,160	op plaat.		
Pièces moulées en première fusion	68,083	75,188	76,100	87,940	uit den electrischen oven.			
Aciers demi-finis {	Blooms et billettes	239,399	424,139	373,220	258,870	In eerste smelting gevorm. stukk.		
	Brames et largets	289,293	333,265	487,260	502,160		Blooms en liggertjes.	
	Total.	528,692	757,404	860,480	761,030		Brames en largets	
Valeur des aciers demi-finis (1,000 fr.)	248,338	447,460	646,311	591,006	Totaal.			
Aciers finis {	Aciers marchands	506,894	692,616	744,860	889,950	Productie (tonnen) {		
	Profils spéciaux	155,754	303,460	288,620	294,910		Half afgewerkt staal {	
	Rails et traverses	238,478	262,202	237,900	230,360		Afgewerkt staal {	
	Bandages et essieux	27,414	30,293	34,060	25,470			Handelsstaal.
	Poutrelles et U	136,647	177,640	238,270	225,890			Speciaal profielstaal.
	Verges, feuillards, rods	251,807	328,367	332,210	365,840			Rails en dwarsliggers.
	Tôles grosses, moyennes et larges plats	370,158	488,057	595,220	734,840			Banden en assen.
	Tôles fines	119,747	139,146	158,800	187,290			U-leggers.
	Aciers battus	7,662	1,606	1,300	1,090			Roeden, bladijzer, rods.
	Accessoires de rails	—	58,366	38,300	45,560			Dik en gemiddeld plaatijzer en breed bandstaal.
	Total des aciers finis.	1,814,561	2,481,753	2,669,540	3,001,200			Dun plaatstaal.
Valeur des aciers finis (1,000 fr.)	1,151,191	1,989,788	2,621,216	3,086,588	Bewerkt staal.			
					Railstoebehooren.			
Ouvriers des fabriques de fer, des aciéries et des usines à ouvrir le fer et l'acier	34,976	34,784	35,473	39,303	Tot. van het afgewerkt staal.			
					Waarde van het afgewerkt staal (1,000 fr.).			
					Werklieden der ijzer- en der staalfabrieken en der fabrieken voor ijzer- en staalbewerking.			

172 USINES MÉTALLURGIQUES TRAITANT D'AUTRES MÉTAUX QUE LE FER.
METAALFABRIEKEN DIE ANDERE METALEN DAN IJZER BEWERKEN.

(Source : Direction Générale des Mines.)

(Bron : Algem. Best. v. h. Mijnwezen.)

SPÉCIFICATIONS.	1924.	1925.	1926.	1927.	1928.	OPSOMMING.
ZINC.						ZINK.
Fonderies.						Smelterijen.
Fonderies de zinc actives	13	13	15	13	13	Zinksmelterijen in werking.
Production de zinc brut . . . (t.).	161,700	170,860	188,767	199 090	206,300	Productie van ruw zink (t.).
Valeur globale (1,000 fr.).	491,783	609,106	934,616	966,941	882,867	Globale waarde (1,000 fr.).
Valeur à la tonne (fr.).	3,041	3,565	4,951	4,857	4,279	Waarde per ton (fr.).
Nombre d'ouvriers	6,408	7,072	7,432	7,408	6,704	Aantal werklieden.
Laminoirs.						Pletterijen.
Nombre d'usines	9	10	9	9	9	Aantal fabrieken.
Production de zinc laminé . . (t.).	61,800	63,100	67,338	71,750	68,500	Productie van geplet zink (t.).
Valeur de la production (1,000 fr.).	206,716	244,085	374,666	393,312	328,820	Waarde der productie (1,000 fr.).
Nombre d'ouvriers	1,074	1,184	1,169	1,247	1,247	Aantal werklieden.
PLOMB, ARGENT, CUIVRE, etc.						LOOD, ZILVER, KOPER, enz.
Fabriques de plomb, d'argent, de cuivre, etc.						Lood-, zilver- en koper-fabrieken, enz.
Usines actives	9	9	10	10	10	Fabrieken in werking.
Production de plomb brut . . (t.).	77,950	87,480	87,876	91,710	86,260	Productie van ruw lood (t.).
Valeur de la production (1,000 fr.).	253,530	320,740	424,612	401,144	335,917	Waarde der productie (1,000 fr.).
Production d'argent (kil.).	111,880	130,170	105 048	123,040	112,950	Zilverproductie.
Valeur de la production (1,000 fr.).	53,517	63,461	75,298	85,779	75,159	Waarde der productie (1,000 fr.).
Production de cuivre (t.).	8,930	11,140	10,006	9,810	51,410	Koperproductie (t.).
Valeur de la production (1,000 fr.).	62,816	81,617	111,285	116,097	628,589	Waarde der productie (1,000 fr.).
Nombre d'ouvriers	2,641	2,967	3,076	3,582	3,665	Aantal werklieden.

ACCIDENTS DANS LES MINES, MINIÈRES, CARRIÈRES, USINES MÉTALLURGIQUES
ET ACCIDENTS OCCASIONNÉS PAR LES APPAREILS A VAPEUR.

ONGEVALLEN IN DE MIJNEN, GROEVEN, GRAVERIJEN, METAALFABRIEKEN
EN ONGEVALLEN VEROORZAAKT DOOR DE STOOMTUIGEN.

(Source : Id.).

(Bron : Id.).

ANNÉES. JAREN.	CHARBONNAGES — STEENKOLENMIJNEN.						Mines métalliques, minières et carrières. Metaalmijnen, groeven en graverijen.			Usines métallurgiques. Metaalfabrieken.			Appareils à vapeur. Stoomtuigen.		
	Accidents Ongevallen		Personnes — Personen				Accidents. Ongevallen.	Personnes Personen		Accidents. Ongevallen.	Personnes Personen		Accidents. Ongevallen.	Personnes Personen	
	à l'intérieur. onder den grond.	à la surface. boven den grond.	tués — gedood		grièvement blessés, zwaar gekwetst (a).			tués. ge-dood.	grièvement blessés. zwaar gekwetst. (a).		tués. ge-dood.	grièvement blessés. zwaar gekwetst. (a).		tués. ge-dood.	grièvement blessés. zwaar gekwetst. (a).
			à l'intérieur. onder den grond.	à la surface. boven den grond.	à l'intérieur. onder den grond.	à la surface. boven den grond.									
1922	150	55	106	36	54	19	16	17	—	39	56	1	11	8	5
1923	187	52	151	24	88	28	18	16	3	50	53	4	3	—	2
1924	193	60	165	37	83	23	31	30	1	51	55	—	3	4	3
1925	170	27	132	15	61	12	29	27	2	37	39	6	5	2	1
1926	172	33	135	24	58	13	40	41	11	51	53	1	1	1	1
1927	197	31	209	24	74	9	15	14	1	22	23	—	6	9	3
1928	178	37	137	33	52	5	28	27	3	59	61	1	7	8	8

(a) On range parmi les blessés grièvement toute personne ayant éprouvé un accident de nature à entraîner la mort ou à nuire, dans la suite, à son travail normal. — Wordt geteld bij de zwaargekwetsten alwie een ongeval opgedaan heeft, van den aard om de do h ben of naderhand hindernis te brengen aan zijn normalen arbeid.

MACHINES ET CHAUDIÈRES A VAPEUR — MACHINES EN STOOMKETTELS.

(Source : Dir. génér. des Mines.)

(Bron : Algem. best. v. h. Mijnwezen.)

SPÉCIFICATIONS.	AN-NÉES.		CHEMINS DE FER. SPOORWEGEN.				NAVIGATION. SCHEEPVAART.				MINES, USINES, INDUSTRIES MANUFACTURIÈRES ET AGRICOLES: DIVERS. MIJNEN, FABRIEKEN, FABRIEKS- EN LANDBOUWNIJVERHEID; DIVERSEN.						RELEVÉ GÉNÉRAL.				
	JAREN.	OPSO-MING.	État (a).		Particuliers.		État.		Particuliers.		An-vers.	Flandre occi-dentale.	Flandre orientale.	Haut-nant.	Liège.	Lim-bourg.		Luik.	Lim-bourg.	Namur.	Nam-men.
			Machi-nes fixes.	Vaste machi-nes.	Machi-nes fixes.	Locomo-tives.	Machi-nes fixes.	Vaste machi-nes.	Machi-nes fixes.	Vaste machi-nes.											
Nombre. Getal.	1921		272	5,418	53	1,942	10	50	33	793	1,242	2,375	1,184	1,501	4,704	2,804	461	215	826	23,883	
	1922		101	5,457	52	2,012	14	55	16	894	1,230	2,371	1,215	1,455	4,737	2,824	451	223	792	23,959	
	1923		275	4,721	58	2,144	6	65	14	885	1,222	2,374	1,222	1,389	4,655	2,739	443	190	772	23,214	
	1924		189	4,606	134	2,258	8	59	7	908	1,204	2,322	1,340	1,290	4,487	2,674	397	200	726	22,879	
	1925		207	4,629	133	2,300	19	44	252	728	1,200	2,245	1,330	1,370	4,334	2,700	402	203	715	22,811	
	1926		175	4,603	123	2,363	21	55	13	965	1,116	2,279	1,371	1,327	4,168	2,654	394	203	708	22,538	
	1927		197	4,545	153	2,184	13	55	9	908	1,083	2,324	1,387	1,316	3,313	2,588	363	186	618	21,242	
	1928		195	4,343	134	2,236	19	45	9	833	1,031	2,384	1,315	1,283	3,742	2,482	379	188	599	21,217	
Moteurs — Puissance en kilowatts.	1921		14,114	1,641,365	2,172	183,867	266	88,248	1,482	232,257	55,260	151,559	59,940	119,956	385,041	185,055	41,397	11,514	58,125	3,231,619	
	1922		7,535	1,717,525	2,210	189,377	144	61,057	619	232,587	61,158	152,312	50,097	120,661	418,377	193,232	41,877	12,083	58,610	3,320,061	
	1923		17,451	1,942,003	2,377	200,135	228	96,115	471	247,862	69,178	180,705	51,045	133,420	439,915	197,022	48,090	12,032	59,423	3,698,078	
	1924		3,809	1,032,713	9,061	211,876	446	95,806	313	223,372	71,304	190,745	52,660	145,499	469,465	204,310	48,172	15,444	73,282	2,848,307	
	1925		8,904	1,919,596	8,929	221,015	821	94,004	19,174	208,911	78,395	207,584	53,471	150,325	511,586	280,026	62,534	17,201	73,183	3,916,259	
	1926		3,356	3,201,894	8,809	247,192	781	95,000	459	238,026	93,889	233,878	57,260	171,653	517,222	289,280	71,507	17,172	69,970	5,337,108	
	1927		6,625	3,184,893	11,233	229,402	287	70,997	336	218,774	96,677	242,581	60,460	172,509	503,337	305,096	80,277	17,076	85,956	5,285,916	
	1928		7,559	3,098,183	8,873	232,113	493	66,996	422	218,512	103,528	245,478	62,524	180,242	657,644	327,620	105,671	30,225	85,070	5,430,253	
Chaudières : Stoomketels :	1921		455	5,418	45	1,959	10	101	29	1,006	1,388	2,708	1,452	2,007	4,277	2,846	374	223	937	25,235	
	1922		336	5,459	47	2,051	15	102	12	1,127	1,415	2,716	1,502	2,028	4,314	2,810	347	236	916	25,433	
	1923		459	4,721	56	2,192	9	113	17	1,125	1,422	2,737	1,591	2,012	4,288	2,779	350	217	896	24,984	
	1924		379	4,606	131	2,278	9	108	9	1,103	1,399	2,751	1,576	2,253	4,220	2,758	348	221	872	25,021	
	1925		445	4,629	120	2,316	19	93	255	911	1,430	2,603	1,911	2,170	4,191	2,829	355	228	853	25,367	
	1926		417	4,603	119	2,372	27	102	15	1,125	1,435	2,773	1,684	2,197	4,066	3,704	349	227	879	26,154	
	1927		409	4,545	151	2,206	16	101	12	1,061	1,420	2,760	1,716	2,231	3,292	2,831	341	217	806	24,115	
	1928		409	4,343	130	2,249	23	84	11	1,022	1,369	2,788	1,763	2,224	3,825	2,749	354	208	776	24,327	

(a) Une nouvelle méthode a été adoptée, en 1926, pour l'évaluation de la puissance des locomotives de la Société Nationale des Chemins de fer belges : ces locomotives furent sous la rubrique « l'état 2. — (a) In 1926 werd een nieuwe methode aangenomen voor het schatten van het arbeidsvermogen der locomotieven van de Nationale Maatschappij van Belgische Spoorwegen; deze locomotieven zijn geteld onder de rubriek « Staat ».

CONSOMMATION DE DENRÉES SOUMISES AUX DROITS D'ACCISE.
VERBRUIK VAN VERACCIJNSDE WAREN.

(Source : Tableau annuel du commerce.)

(Bron : Tableau annuel du commerce.)

DENRÉES.	1925	1926	1927	1928	1929 (c)	WAREN.
Bières (a)						Bier (a).
Fabriques	1,939	1,872	1,844	1,693	1,631	Brouwerijen.
Matières premières imposables (tonnes)	181,697	168,936	161,523	189,415	205,188	Belastbare grondstoffen. (tonnen)
Production (hectl.)	14,649,666	13,959,874	13,256,854	14,928,000	15,376,523	Productie (hectl.).
Consommation (hectl.)	14,798,512	14,073,979	13,363,258	15,073,858	15,553,194	Verbruik (hectl.).
Vinaigres (a)						Azijn (a)
Fabriques	59	56	56	52	54	Azijnmakerijen.
Production (hectl.)	137,581	135,745	126,678	142,095	148,409	Productie (hectl.).
Acide acétique.						Azijnzuur.
Fabriques	2	2	2	2	3	Fabrieken.
Production (hectl.)	63,682	83,716	140,095	139,659	104,149	Productie (hectl.).
Consommation de vinaigres et d'acide acétique (hectl.)	191,392	198,055	249,592	292,279	420,288	Azijn- en azijnzuurverbruik. (hectl.)
Alcools (b).						Alcohol (b).
Distilleries	41	37	36	30	31	Stokerijen.
Production (hectl.)	417,324	412,812	432,998	432,140	500,878	Productie (hectl.).
Consommation (hectl.)						Verbruik (hectl.):
Alcools de bouche	145,776	143,478	180,712	204,391	248,780	Drinkbare alcohol.
» industriels	273,252	194,321	191,075	190,424	134,216	Industriele alcohol.
Sucres.						Suiker.
Fabriques	58	54	53	51	45	Fabrieken.
Production (tonnes) :						Productie (tonnen) :
Sucres bruts	140,586	73,385	77,465	88,642	72,849	Ruwe suiker.
Poudres blanches	208,054	136,371	182,228	168,534	160,046	Witte poedersuiker.
Raffineries	18	18	17	17	16	Raffinaderijen.
Production (tonnes) :						Productie (tonnen).
Poudres blanches	50,630	45,354	41,268	44,857	42,062	Witte poedersuiker.
Autres sucres raffinés	123,649	129,630	118,859	139,737	146,888	Andere geraffineerde suiker.
Sirops de raffinage	2,132	2,464	1,993	2,178	2,266	Suikerstroop.
Consommation (tonnes)	174,601	170,078	173,619	189,901	200,242	Verbruik (tonnen).
Glucoses.						Glucose.
Usines	7	7	6	5	5	Fabrieken.
Production (tonnes)	16,696	16,813	17,233	17,944	17,231	Productie (tonnen).
Tabac.						Tabak.
(Culture indigène.)						(inlandsche.)
Plants recensés (milliers).	78,996	62,792	78,231	76,792	85,094	Aantal jonge planten opge- nomen (duizendt).
» récoltés (id).	77,738	60,240	76,593	74,930	83,385	Geoogste planten (id.)
Quantité approximative de tabac récolté (tonnes).	5,011	4,061	5,138	5,509	5,812	Benaderende hoeveelheid.
Consommation (tonnes).	24,128	22,449	24,999	25,562	26,168	Geoogste tabak (tonnen).
Margarine et autres beurres artificiels.						Verbruik (id.)
Margarine et autres beurres artificiels.						Margarine et andere kunstboter.
Fabriques	15	17	15	14	14	Fabrieken.
Production (tonnes)	31,822	31,097	40,265	44,430	49,317	Productie (tonnen.)
Consommation (id.)	30,897	32,257	38,989	38,312	47,393	Verbruik (id.)
Vins mousseux (a).						Mousseerende wijn (a).
Fabriques	45	49	53	49	50	Fabrieken.
Production (hectl.)	9,453	12,098	13,276	11,892	10,936	Productie (hectl.).
Consommation (id.)	36,489	36,174	24,778	28,209	25,590	Verbruik (id.)
Allumettes.						Lucifers.
Fabriques	20	18	19	18	17	Fabrieken.
Production (millions de tiges)	74,968	90,907	69,733	62,100	73,693	Productie (millicenen houtjes).
Consommation (id.)	20,208	22,710	20,685	21,322	17,512	Verbruik (id.)
Boissons fermentées de fruits.						Uit fruit gegiste dranken.
Fabriques	34	27	34	34	37	Fabrieken.
Production (hectl.)	21,732	42,011	55,139	83,413	57,112	Productie (hectl.).

N. B. — Pour établir les quantités consommées, il est joint aux chiffres de la production les quantités importées et déduit les quantités exportées. — Om de verbruikte hoeveelheden te bepalen, werden de ingevoerde hoeveelheden bij decijfers der productie geteld en de uitgevoerde eraf getrokken.

(a) Les chiffres concernent les trafics belges et luxembourgeois réunis. — (b) Alcools à 50° Gay-Lussac, temp. 15° cent. — (c) Chiffres provisoires. — (d) De Belgische en Luxemburgsche handelsomzet zijn onder deze cijfers samengevat. — (e) Alcohol van 50° Gay-Lussac, temp. 15° cent. — (f) Voorloopige cijfers.

CONSOMMATION DE LA VIANDE (tonnes) — VLEESCHVERBRUIKING (tonnen) 175
 (Source : Min. de l'Agriculture). (Bron : Min. van Landbouw).

SPÉCIFICATIONS.	BÊTES BOVINES.	BÊTES PORCINES.	BÊTES OVINES.	BÊTES CAPRINES.	BÊTES CHEVALINES.	TOT.	OPSOMMING.
	RUNDERS.	ZWIJNEN.	SCHAPEN.	GEITEN.	PAARDEN.		
Viande fraîche :	1927					Versch vleesch :	
Anvers	12,155	11,952	178	131	115	24,531	Antwerpen.
Brabant	28,736	28,041	1,073	61	222	58,133	Brabant.
Flandre Occidentale	10,653	13,511	292	79	114	24,649	West-Vlaanderen.
Flandre Orientale	15,219	24,785	220	77	581	40,882	Oost-Vlaanderen.
Hainaut	19,569	13,012	775	13	2,448	35,817	Henegouwen.
Liège	15,276	20,998	434	14	656	37,378	Luik.
Limbourg	2,452	8,365	52	9	31	10,909	Limburg.
Luxembourg	2,592	7,003	178	18	30	9,881	Luxemburg.
Namur	4,120	5,163	190	21	244	9,738	Namen.
Le Royaume.	110,772	132,890	3,392	423	4,441	251,918	Het Rijk.
Viande importée } fraîche	99	—	1,012	—	10,166	11,277	Versch { Ingevoerd
(excéd.) } congelée	41,214	—	339	—	84	41,637	Bevroren { vleesch (oversch.)
Total.	152,085	132,890	4,743	423	14,691	304,832	Totaal.
Viande fraîche exportée (excéd.)	—	2,034	—	—	—	2,034	Uitgev. versch vleesch (oversch.)
Quantités consommées (ton.)	152,085	130,856	4,743	423	14,691	302,798	Verbruikte hoeveelheden (ton.)
Consommation par habitant (kil.)	19.2	16.5	0.5	0.1	1.9	38.2	Verbruik per inwoner (kil.)
Viande fraîche :	1928					Versch vleesch :	
Anvers	15,345	14,479	221	131	195	30,371	Antwerpen.
Brabant	28,588	30,573	1,916	62	291	61,430	Brabant.
Flandre Occidentale	13,250	13,637	310	61	224	27,482	West-Vlaanderen.
Flandre Orientale	17,038	27,000	196	59	735	45,028	Oost-Vlaanderen.
Hainaut	21,776	13,649	762	13	3,059	39,259	Henegouwen.
Liège	14,541	21,921	529	11	607	37,609	Luik.
Limbourg	2,855	9,547	63	13	55	12,533	Limburg.
Luxembourg	2,927	5,364	165	19	40	8,515	Luxemburg.
Namur	4,365	5,428	181	21	252	10,247	Namen.
Le Royaume.	120,685	141,598	4,343	390	5,458	272,474	Het Rijk.
Viande importée } fraîche	—	447	808	—	9,418	10,673	Versch { Ingevoerd
(excéd.) } congelée	23,249	—	738	—	28	24,015	Bevroren { vleesch (oversch.)
Total.	143,934	142,045	5,889	390	14,904	307,162	Totaal.
Viande fraîche exportée (excéd.)	1,413	1	—	—	—	1,414	Uitgev. versch vleesch (oversch.)
Quantités consommées (ton.)	142,521	142,004	5,889	390	14,904	305,748	Verbruikte hoeveelheden (ton.)
Consommation par habitant (kil.)	17.8	17.8	0.7	...	1.9	38.2	Verbruik per inwoner (kil.)

PRODUCTION DE SUCRE (tonnes) — SUIKERVORTBRENGST (tonnen)
 (Source : Min. des Finances). (Bron : Min. der Financiën).

CAMPAGNES SUCRIÈRES.	Sucres produits dans les fabriques. Suiker voortgebracht in de fabrieken.			Sucres obtenus par transformation dans les raffineries. Suiker bekomen door verwerking in de raffineerderijen.						SUIKER-CAMPAGNES.
	Sucres bruts. Ruwe suiker.	Poudres blanches de fabrique. Wit fabriekspoeder.	Tot.	Poudres blanches de fabrique. Wit fabriekspoeder.	Candis. Kandij.	Kaffinés en pains, morceaux et poudre. Geraffineerde suiker en broodjes en poeder.	Osasanden ou vergoëise Bruine suiker of vergoëise.	Tot.		
1921 - 1922	123,481	147,850	271,331	30,335	8,880	105,467	15,837	160,519	1921 - 1922	
1922 - 1923	105,611	145,249	250,860	40,823	7,311	108,267	15,878	172,279	1922 - 1923	
1923 - 1924	114,226	165,240	279,466	38,579	6,393	83,503	15,031	143,566	1923 - 1924	
1924 - 1925	161,092	212,471	373,563	46,243	8,111	104,028	14,930	173,312	1924 - 1925	
1925 - 1926	124,695	184,423	309,118	48,332	10,805	103,595	15,391	178,123	1925 - 1926	
1926 - 1927	72,446	143,089	215,535	41,999	8,650	88,895	15,391	154,935	1926 - 1927	
1927 - 1928	76,433	175,026	251,459	44,552	10,360	116,505	14,892	186,309	1927 - 1928	
1928 - 1929	89,499	168,703	258,202	44,224	9,890	120,373	15,402	189,889	1928 - 1929	
1929 - 1930	72,191	159,872	232,063	37,911	6,098	118,224	15,537	177,770	1929 - 1930	

RÉPARTITION DES GRÈVES PAR INDUSTRIES
INDEELING VAN DE WERKSTAKINGEN NAAR DE NIJVERHEID

(Source : Min. de l'Ind., du Trav. et de la Prév. Soc.)

(Bron : Min. v. Nijv., Arb. en Maatsch. Voorz.).

INDUSTRIES.	Grè- ves.	Entre- prises attein- tes par la grève.	OUVRIERS — WERKLIEDEN						Chô- meurs forcés.	TAKKEN VAN NIJVERHEID.
			occupés dans les entre- prises au moment où la grève a éclaté.			GRÉVISTES.				
			werkzaam in de onder- nemingen bij het uit- breken der werksta- king.			WERKSTAKERS.				
Werk- sta- kin- gen.	Getrof- fen onder- nemin- gen.	H.	F.	Tot.	H.	F.	Tot.	Ge- dwon- gen stakers.		
1928.										
Mines	16	16	22,726	407	23,133	14,671	162	14,833	471	Mijnen.
Carrières	9	27	5,068	8	5,076	4,077	8	4,085	213	Groeven.
Métaux	38	93	21,518	347	21,865	13,983	199	14,182	252	Metaalnijverheid.
Céramiques	15	58	2,021	346	2,367	1,420	218	1,638	137	Aardewerkindustrie.
Verrières	7	17	4,599	—	4,599	3,607	—	3,607	644	Glasnijverheid.
Chimiques	9	9	821	106	927	524	92	616	—	Chemische nijverheid.
Alimentaires	5	7	457	259	716	333	258	591	5	Voedingswarenbereiding.
Textiles	28	51	5,634	4,407	10,041	2,904	3,603	6,507	1,121	Textielnijverheid.
Vêtement	5	5	7	183	190	7	135	142	24	Kledingindustrie.
Construction	13	91	6,256	—	6,256	6,098	—	6,098	90	Bouwbedrijf.
Bois et ameublement	17	92	3,438	619	4,057	3,193	617	3,810	—	Houtbewerking en meubelmakerij.
Peaux et cuirs	9	23	1,300	486	1,786	939	210	1,149	92	Huiden- en lederindustrie.
Tabac	1	1	38	37	75	38	37	75	—	Tabaksbewerking.
Papier	3	3	582	218	800	511	212	723	18	Papiernijverheid.
Livre	1	6	54	—	54	54	—	54	—	Boekdrukkerij en boekbinderij.
Art et précision	—	—	—	—	—	—	—	—	—	Kunst en juistheidswerk.
Transports	6	7	12,790	—	12,790	12,773	—	12,773	—	Vervoerbedrijf.
Commerciales	9	13	945	140	1,085	613	111	724	11	Handelsindustrieën.
Totaux	191	519	88,254	7,563	95,817	66,345	5,862	72,207	3,078	Totalen.
1929.										
Mines	25	31	35,494	1,210	36,704	20,597	53	20,650	4,894	Mijnen.
Carrières	8	20	3,127	90	3,217	2,771	90	2,861	210	Groeven.
Métaux	27	107	6,280	266	6,546	2,611	119	2,730	467	Metaalnijverheid.
Céramiques	6	58	1,517	226	1,743	1,160	141	1,301	50	Aardewerkindustrie.
Verrières	5	23	3,598	2,578	6,176	3,146	2,217	5,363	622	Glasnijverheid.
Chimiques	8	8	1,833	256	2,089	1,440	221	1,661	—	Chemische nijverheid.
Alimentaires	8	9	542	49	591	272	40	312	41	Voedingswarenbereiding.
Textiles	27	64	6,137	4,329	10,466	3,056	1,291	4,347	4,372	Textielnijverheid.
Vêtement	9	10	59	442	501	33	256	289	26	Kledingindustrie.
Construction	13	95	2,012	—	2,012	1,419	—	1,419	216	Bouwbedrijf.
Bois et ameublement	2	11	442	62	504	332	—	332	29	Houtbewerking en meubelmakerij.
Peaux et cuirs	4	11	1,119	610	1,729	906	570	1,476	232	Huiden- en lederindustrie.
Tabac	1	1	21	4	25	19	4	23	2	Tabaksbewerking.
Papier	2	8	1,812	16	1,828	864	—	864	8	Papiernijverheid.
Livre	1	1	56	24	80	44	20	64	—	Boekdrukkerij en boekbinderij.
Art et précision	2	2	104	1	105	73	1	74	—	Kunst en juistheidswerk.
Transports	9	12	1,779	—	1,779	1,739	—	1,739	151	Vervoerbedrijf.
Cinéma's	—	—	—	—	—	—	—	—	—	Cinéma's.
Commerciales	8	8	263	16	279	252	16	268	1	Handelsindustrieën.
Totaux	165	479	83,195	10,179	93,374	40,734	5,039	45,773	11,321	Totalen.
1922	169	(e) 613	111,839	9,552	121,391	77,825	7,177	85,002	25,013	1922.
1923 (a)	164	1,026	—	—	—	—	—	104,980	6,240	1923 (a).
1924 (b)	186	657	101,809	6,260	108,069	79,081	3,666	82,747	5,708	1924 (b).
1925	108	733	82,077	11,798	93,875	72,864	8,558	81,422	2,795	1925.
1926 (c)	137	494	73,267	7,709	80,976	63,239	6,673	69,912	4,898	1926 (c).
1927	181	1,210	59,372	5,908	65,280	32,642	2,934	35,576	5,198	1927.

(a) Les renseignements concernant le nombre d'ouvriers occupés ainsi que la distinction des grévistes par sexe manquent. — (b) Certains renseignements concernant soit le nombre d'établissements, soit celui des ouvriers occupés, soit la distinction entre hommes et femmes font défaut. — (c) Non compris deux entreprises comptant 97 ouvriers pour lesquelles les renseignements n'ont pas pu être obtenus.

(a) De inlichtingen omtrent het aantal tewerkgestelde arbeiders en de onderscheiding van de werkstakers naar het geslacht ontbreken. (b) Sommige inlichtingen 't zij omtrent het aantal inrichtingen, 't zij omtrent dat der tewerkgestelde arbeiders, 't zij omtrent de onderscheiding tusschen mannen en vrouwen ontbreken. — (c) Twee ondernemingen met 97 werklieden waaromtrent de noodige inlichtingen niet konden bekomen worden, niet meebegrepen.

GRÈVES. — WERKSTAKINGEN

177

I. RÉPARTITION D'APRÈS LA DURÉE. — INDEELING NAAR DEN DUUR

(Source : Min. de l'Ind., du Trav. et de la Prév. Soc.)

(Bron : Min. van Nijv., Arb. en Maatsch. Voorz.)

DURÉE.	ANNÉES. — JAREN.						DUUR.
	1924.	1925.	1926.	1927.	1928.	1929.	
Grèves :							Werkstakingen
1 jour	11	5	5	12	17	23	1 dag.
De 2 à 5 jours	31	19	30	39	50	53	Van 2 tot 5 dagen.
De 6 à 10 »	40	20	29	36	41	37	Van 6 tot 10 »
De 11 à 15 »	29	12	24	16	18	13	Van 11 tot 15 »
De 16 à 20 »	16	7	11	8	13	9	Van 16 tot 20 »
De 21 à 30 »	16	12	14	16	8	12	Van 21 tot 30 »
Plus de 30 jours	42	33	24	50	44	18	Meer dan 30 dagen.
Durée indéterminée	1	—	—	4	—	—	Duur onbekend.
Total.	186	108	137	181	191	165	Totaal.
Grévistes							Werkstakers :
1 jour	4,141	926	1,138	3,210	10,118	5,329	1 dag.
De 2 à 5 jours	16,833	3,680	6,793	6,308	12,067	20,871	Van 2 tot 5 dagen.
De 6 à 10 »	5,213	1,977	16,753	4,524	16,656	5,168	Van 6 tot 10 »
De 11 à 15 »	3,800	4,297	13,795	1,267	2,490	2,703	Van 11 tot 15 »
De 16 à 20 »	7,282	619	1,537	667	14,337	1,372	Van 16 tot 20 »
De 21 à 30 »	3,090	981	1,476	2,259	3,294	4,120	Van 21 tot 30 »
Plus de 30 jours	42,368	68,942	28,420	17,134	13,245	6,210	Meer dan 30 dagen.
Durée indéterminée	20	—	—	207	—	—	Duur onbekend.
Total.	82,747	81,422	69,912	35,576	72,207	45,773	Totaal.

II. RÉPARTITION PAR PROVINCE (a). — INDEELING PER PROVINCIE (a)

PROVINCES.	ANNÉES. — JAREN.						PROVINCIES.
	1924.	1925.	1926.	1927.	1928.	1929.	
Grèves :							Werkstakingen :
Anvers	34	12	13	14	29	17	Antwerpen.
Brabant	43	25	35	40	46	50	Brabant.
Flandre occidentale	16	11	26	43	21	11	West-Vlaanderen.
Flandre orientale	42	27	31	31	40	30	Oost-Vlaanderen.
Hainaut	15	11	16	18	27	28	Henegouwen.
Liège	31	14	14	33	24	26	Luik.
Limbourg	2	2	1	—	4	1	Limburg.
Luxembourg	—	—	—	—	—	1	Luxemburg.
Namur	2	4	1	2	—	1	Namen.
Le Royaume.	185	106	137	181	191	165	Het Rijk.
Grévistes :							Werkstakers :
Anvers	8,022	2,171	16,381	2,974	18,759	3,894	Antwerpen.
Brabant	3,807	1,899	5,038	2,602	7,188	4,376	Brabant.
Flandre occidentale	3,082	1,307	1,959	7,152	4,793	2,901	West-Vlaanderen.
Flandre orientale	10,194	2,034	10,670	5,557	10,517	4,450	Oost-Vlaanderen.
Hainaut	42,995	4,990	29,627	8,900	16,357	21,420	Henegouwen.
Liège	10,041	4,298	5,970	8,311	11,899	8,341	Luik.
Limbourg	102	405	200	—	2,694	102	Limburg.
Luxembourg	—	—	—	—	—	60	Luxemburg.
Namur	368	963	67	80	—	229	Namen.
Le Royaume.	78,611	18,067	69,912	35,576	72,207	45,773	Het Rijk.

(a) Dans ce tableau ne sont pas comprises les grèves s'étant étendues à plusieurs provinces à savoir : 1 grève en 1924 (4,136 grévistes) et 2 en 1925 (63,356 grévistes). — In deze tabel zijn de werkstakingen, die zich over verscheidene provincies uitbreidden, namelijk : 1 werkstaking in 1924, (4,136 stakers) en 2 in 1925 (63,356 stakers) niet vermeld.

RÉPARTITION DES LOCK-OUT PAR INDUSTRIES.

INDEELING VAN DE UITSLUITINGEN NAAR DE NIJVERHEID.

(Source : Min. de l'Industr., du Trav. et de la Pr. Soc.)

(Bron : Min. v. Nijv., Arb. en Maatsch. Voorz.)

Industries.	Entreprises atteintes. Betrokken ondernemingen.	Ouvriers occupés dans les industries au moment où le lock-out fut déclaré. Arbeiders werkzaam in de ondernemingen op het oogenblik dat de uitsluiting verklaard werd.			Ouvriers lock-outés. Uitgesloten arbeiders.			Durée (jours) du lock-out. Duur (dagen) der uitsluiting.	Nijverheid.
		Hommes. Mannen.	Femmes. Vrouwen.	Tot.	Hommes. Mannen.	Femmes. Vrouwen.	Tot.		
1926									
Bois et ameublement.	42	1,256	—	1,256	Houtbewerking en meubelmakerij.
Art et précision . .	400	13,600	—	13,600	6,200	—	6,200	Kunst- en juistheids-werk.
Total. . .	442	7,456	—	7,456	Totaal.
1927									
Céramiques	5	877	—	877	877	—	877	93	Aardewerkindustrie.
Textile	11	2,573	63	2,636	2,573	63	2,636	61	Textielnijverheid.
Construction . . .	15	30	—	30	30	—	30	19	Bouwbedrijf.
Bois et ameublement.	32	754	—	754	754	—	754	55	Houtbewerking en meubelmakerij.
Total. . .	63	4,234	63	4,297	4,234	63	4,297	228	Totaal.
1928									
Textile	9	2,500	2,500	43	Textielnijverheid.
1929									
Textile	8	774	618	1,392	774	618	1,392	128	Textielnijverheid.
Peaux et cuirs. . .	28	905	687	1,592	905	687	1,592	64	Huiden- en lederindustrie.
Papier	1	388	91	479	388	91	479	6	Papierenijverheid.
Total. . .	37	2,067	1,396	3,463	2,067	1,396	3,463	198	Totaal.
Années antérieures (ensemble des industries) — Vorige jaren (gezamenlijke nijverheid).									
1922.	31	607	756	1,363	307	296	603	104	1922.
1923.	355	—	—	—	—	—	21,298	428	1923.
1924.	53	—	—	—	1,500	200	1,700	59	1924.
1925.	52	546	25	571	541	25	566	196	1925.

RÉPARTITION DES LOCK-OUT D'APRÈS LA DURÉE.

INDEELING VAN DE UITSLUITINGEN NAAR DEN DUUR.

(Source : Id.)

(Bron : Id.)

DURÉE.	Lock-out — Uitsluitingen.					Lock-outés — Uitgeslotenen.					DUUR.
	1925	1926	1927	1928	1929	1925	1926	1927	1928	1929	
1 à 5 jours	—	—	—	—	—	—	—	—	—	—	1 tot 5 dagen.
6 à 10 »	—	2	1	—	1	—	6,478	2,500	—	479	6 tot 10 »
11 à 15 »	—	—	—	—	—	—	—	—	—	—	11 tot 15 »
16 à 20 »	—	—	1	—	—	—	—	30	—	—	16 tot 20 »
21 à 30 »	—	1	—	—	—	—	978	—	—	—	21 tot 30 »
30 jours et plus . .	4	—	3	1	2	566	—	1,767	2,500	2,984	30 dagen en meer.
Total. . .	4	3	5	1	3	566	7,456	4,297	2,500	3,463	Totaal.

PERSONEEL WERKZAAM IN DE NIJVERHEID SINRICHTINGEN
OP 31 OCTOBER 1926.

I. — RÉPARTITION PAR GROUPES D'ENTREPRISES — INDEELING NAAR BEDRIJFSGROEPEN.

(Source : Min. de l'Ind., du Trav. et de la P. S.)

(Bron : Min. v. Nijv., Arb. en Maatsch. Voorz.)

EXPLOITATIONS INDUSTRIELLES.	Entreprises ou divisions d'entreprises. Ondernemingen of afdelingen daarvan.	PERSONNES OCCUPÉES AU SIÈGE DES ENTREPRISES. PERSONEN WERKZAAM AAN DEN BEDRIJFSZETEL.							ENSEMBLE DU PERSONNEL. Gezamen- lijk personeel.	NIJVERHEIDS- BEDRIJVEN.
		Employés — Bedienden.			Ouvriers — Werklieden.					
		Hommes. Mannen.	Femmes. Vrouwen.	Tot.	Hommes. Mannen.	Femmes. Vrouwen.	Tot.	Ouvriers étrangers (compris dans le total) (a). Vreemde werklieden (in het totaal meegeteld) (a).		
Pêche	15	57	15	72	779	—	779	6	851	Visscherij.
Mines	743	7,826	134	7,960	173,813	8,189	182,002	17,242	189,962	Mijnen.
Carrières	537	1,963	114	2,077	36,453	796	37,249	849	39,326	Groeven.
Métaux	2,157	20,937	2,884	23,821	188,023	15,120	203,143	7,667	226,964	Metaalnijverheid.
Céramiques	479	1,346	164	1,510	23,800	4,607	28,407	551	29,917	Aardewerkindustrie.
Verrières	127	1,519	151	1,670	29,593	5,648	35,241	1,114	36,911	Glasnijverheid.
Chimiques	581	6,789	1,036	7,825	45,038	17,125	62,163	963	69,988	Chemische nijverheid.
Alimentaires	1,155	5,445	1,255	6,700	44,781	11,540	56,321	806	63,021	Voedingswaren- bereiding.
Textiles	1,980	6,242	1,507	7,749	76,464	88,031	164,495	1,007	172,244	Textielnijverheid.
Vêtement	693	1,318	1,889	3,207	4,726	19,473	24,199	564	27,406	Kledingindustrie.
Construction	1,282	1,697	302	1,999	39,962	298	40,260	1,627	42,259	Bouwbedrijf.
Bois et ameublement	1,147	1,722	512	2,234	32,713	3,360	36,073	480	38,307	Houtbewerking en meubelmakerij.
Peaux et cuirs	560	1,355	540	1,895	17,289	10,048	27,337	425	29,232	Huiden- en lederindustrie.
Tabac	193	707	274	981	3,309	6,461	9,770	189	10,751	Tabaksbewerking.
Papier	195	865	212	1,077	9,494	4,476	13,970	79	15,047	Papierenijverheid.
Livre	375	1,771	567	2,338	9,740	3,065	12,805	182	15,143	Boekdrukkerij en boekbinderij.
Art et précision	522	1,863	695	2,558	17,054	5,213	22,267	1,110	24,825	Kunst en juistheids- werk.
Transports	341	20,583	311	20,894	121,278	2,572	123,850	313	144,744	Vervoerbedrijf.
Total général	13,082	84,005	12,562	96,567	874,309	206,022	1,080,331	36,174	1,176,898	Algemeen totaal.

II. — RÉPARTITION DU PERSONNEL OUVRIER PAR GROUPES D'AGES.
INDEELING VAN HET ARBEIDERSPERSONEEL NAAR LEEFTIJDGROEPEN.

GROUPES D'AGE.	Chiffres absolus — Absolute cijfers.			Proport. pour cent — Verh. per honderd.			LEEFTIJDGROEPEN.
	Hommes. Mannen.	Femmes. Vrouwen.	Tot.	Hommes. Mannen.	Femmes. Vrouwen.	Tot.	
De 14 à 16 ans	30,941	22,105	53,046	3.54	10.73	4.91	Van 14 tot 16 jaar.
De 16 à 18 ans	42,008	27,414	69,422	4.81	13.30	6.42	Van 16 » 18 »
De 18 à 21 ans	63,757	37,304	101,061	7.30	18.11	9.36	Van 18 » 21 »
De 21 ans et plus	737,603	119,199	856,802	84.35	57.86	79.31	Van 21 jaar en ouder.
Total	874,309	206,022	1,080,331	100.00	100.00	100.00	Totaal.

N. B. — Ces chiffres ont été établis par une enquête instituée en vertu de la loi du 14 juin 1926; cette enquête ne s'est étendue qu'aux établissements industriels occupant au moins dix ouvriers. — Deze cijfers werden vastgesteld bij een enquête ingesteld krachtens de wet van 14 juni 1926; deze enquête was enkel toepasselijk op de nijverheidsinrichtingen met minstens tien werklieden.
(a) Principaux pays d'origine des ouvriers étrangers dénombrés: Italie 8,057; Pologne 8,019; France 5,260; Pays-Bas 4,414; Algérie 1,833; Yougoslavie 1,449; Russie 1,130; avec 791; Tchécoslovaquie 621. Voornaamste landen van herkomst der getelde vreemde arbeiders: Italië 8,057; Polen, 8,019; Frankrijk 5,260; Nederland 4,414; Algiers 1,833; Joego-Slavië 1,449; Rusland 1,130; Marokko 791; Tsjecho-Slowakije 621

Groupes d'industries.	1928								Placements en 1927.			Nijverheids- groepen.
	Demandes d'emploi. Aanbie- dingen van werk- zoekenden.	Offres d'emploi. Aanvra- gen van werk- gevers.	Demandes pour 100 offres. Aanbie- dingen op 100 aan- vragen.	Offres pour 100 demandes. Aanvra- gen op 100 aan- biedin- gen.	Placements. — Plaatsingen.			Plaatsingen in 1927.				
					Tot.	Nombre pour 100 de- mandes. Getal op 100 aan- biedin- gen.	Nombre pour 100 offres. Getal op 100 aan- vragen.	Tot.	Nombre pour 100 demandes Getal op 100 aanbie- dingen.	Nombre pour 100 offres. Getal op 100 aanvra- gen		
Mines	2,457	3,730	66	150	2,077	85	56	2,245	77	89	Mijnen.	
Carrières	100	188	53	188	51	51	27	30	20	37	Groeven.	
Métaux	21,030	18,842	110	89	10,131	48	54	8,022	25	73	Metaalnijverheid.	
Céramiques	1,121	311	350	28	172	15	55	164	4	78	Aardewerkindustrie	
Verrières	2,925	408	715	14	223	8	55	95	5	37	Glasnijverheid.	
Chimiques	625	552	113	88	317	51	57	362	45	68	Chemische nijverh.	
Alimentaires	4,327	4,630	93	107	2,618	60	57	2,399	50	65	Voedingsmiddelen- bereiding.	
Textiles	4,435	1,947	225	44	1,120	25	57	755	17	52	Textielnijverheid.	
Vêtement	4,338	6,889	63	158	2,351	54	34	2,771	55	40	Kledingindustrie.	
Construction	21,651	21,864	99	101	13,469	63	62	10,738	36	72	Bouwbedrijf.	
Bois et ameuble- ment	10,572	11,799	89	105	6,198	58	52	5,195	33	64	Houtbewerk. en meubelmakerij.	
Peaux, cuirs	2,926	2,234	130	77	1,020	34	45	1,243	36	51	Huiden- en leder- industrie.	
Tabac	1,530	848	180	55	639	42	76	490	26	57	Tabaksbewerking.	
Papier	479	728	66	152	299	62	41	374	47	50	Papiernijverheid.	
Livre	2,301	2,217	105	96	1,118	48	50	1,047	34	68	Boekdrukkerij en boekbinderij.	
Art et précision	383	370	104	97	158	41	43	187	30	50	Kunst- en juist- heidswerk.	
Transports	4,214	2,960	143	71	2,232	53	75	1,597	34	86	Vervoerbedrijf.	
Total des profes- sions industrielles	85,414	80,517	107	94	44,193	52	55	37,714	33	65	Tot. der nijver- heidsbedrijven.	
Profess. spéciales :											Speciale beroepen:	
a) Commissionnai- res et hommes de peine	8,250	7,410	111	91	4,934	60	67	4,915	48	81	a) Boodschaplou- pers en sjouwers.	
b) Person. domes- tique (concierges, servantes, femmes de charge, etc.)	14,065	19,825	71	140	11,969	85	60	12,002	81	66	b) Dienstboden (concierges, dienst- meiden, werkvrou- wen, enz.)	
c) Garçons de ma- gasin, surveillants, emballeurs et ma- gasiniers	3,129	2,099	150	67	1,395	45	67	1,191	31	73	c) Winkeljongens, opziens, verpak- kers en magazijn- meesters.	
d) Jardiniers et ou- vriers agricoles	405	356	113	88	188	47	53	202	34	65	d) Tuiniers, en landarbeiders.	
e) Employés et en- caisseurs, demoi- selles de magasin et caissières	3,268	1,739	187	53	799	24	46	983	18	56	e) Bedienden en. kassiers, knechten, winkeljuffers en cassières.	
f) Coiffeurs	1,153	1,504	74	135	816	71	52	827	62	46	f) Kappers.	
g) Indust. hôtelière	27,757	24,976	111	91	21,907	79	88	15,340	71	91	g) Hotelbedrijf.	
h) Spectacles	273	266	103	98	242	89	91	531	71	95	h) Vermakelijk- heidsbedrijf.	
i) Divers	4,781	4,504	106	95	3,041	63	67	2,074	43	74	i) Diversen.	
Totaux généraux } H. } F. } T. }	102,736 45,759 148,495	89,841 53,415 143,256	114 85 102	87 118 86	55,170 34,314 89,484	54 75 60	62 64 62	45,308 30,471 75,779	34 69 43	73 67 70	M. } V. } T. } Algemeene totalen.	

(Source : *Revue du Travail.*)(Bron : *Arbeidsblad.*)

Groupes d'industries.	1929								Placements en 1928. Plaatsingen in 1928.			Nijverheids- groepen.		
	Demandes d'emploi. Aanbiedingen van werk- zoekenden.	Offres d'emploi. Aanvra- gen van werk- gevers.	Demandes pour 100 offres. Aanbie- dingen op 100 aanvra- gen.	Offres pour 100 demandes. Aanvra- gen op 100 aan- biedin- gen.	Placements. — Plaatsingen.			Tot.	Nombre pour 100 de- mandes. Getal op 100 aan- biedin- gen.	Nombre pour 100 offres. Getal op 100 aan- vragen.	Tot.		Nombre pour 100 demandes Getal op 100 aanbie- dingen.	Nombre pour 100 offres. Getal op 100 aanvra- gen.
					Tot.	Getal op 100 aan- biedin- gen.	Getal op 100 aan- vragen.							
Mines	3,031	4,928	62	162	2,754	92	56	2,077	85	56	Mijnen.			
Carrières	216	393	55	182	100	46	25	51	51	27	Groeven.			
Métaux	19,092	21,739	88	115	10,766	56	49	10,131	48	54	Metaalnijverheid.			
Céramiques	281	237	119	84	94	33	40	172	15	55	Aardewerkindustrie			
Verrières	534	381	141	71	134	25	35	223	8	55	Glasnijverheid.			
Chimiques	441	638	70	144	319	72	50	317	51	57	Chemische nijverh.			
Alimentaires	4,009	4,550	88	115	2,631	66	58	2,618	60	57	Voedingsmiddelen- bereiding.			
Textiles	3,384	2,333	102	98	1,218	51	52	1,120	25	57	Textielnijverheid.			
Vêtement	3,378	5,283	64	156	1,943	57	37	2,351	54	34	Kledingindustrie.			
Construction	24,739	20,471	121	83	12,673	51	62	13,469	63	62	Bouwbedrijf.			
Bois et ameuble- ment	9,231	10,749	86	116	5,771	63	54	6,198	58	52	Houtbewerking en meubelmakerij.			
Peaux et cuirs	2,376	1,900	125	80	947	40	50	1,020	34	45	Huiden- en leder- industrie.			
Tabac	1,278	995	129	78	764	60	78	639	42	76	Tabaksbewerking.			
Papier	476	758	63	159	332	70	44	299	62	41	Papierenijverheid.			
Livre	1,732	2,061	84	120	1,069	62	52	1,118	48	50	Boekdrukkerij en boekbinderij.			
Art et précision	778	273	285	35	113	15	41	158	41	43	Kunst- en juist- heidswerk.			
Transports	4,923	4,099	120	83	3,089	63	76	2,232	53	75	Vervoerbedrijf.			
Total des profes- sions industrielles.	79,899	81,788	98	102	44,717	56	55	44,193	52	55	Tot. der nijver- heidsbedrijven.			
Profess. spéciales :											Speciale beroepen:			
a) Commissionnai- res et hommes de peine	6,771	6,676	102	98	4,291	63	63	4,934	60	67	a) Boodschaplou- pers en sjouwers.			
b) Person. domes- tique (concierges, servantes, femmes de charge, etc.)	12,252	20,378	60	166	11,003	90	54	11,969	85	60	b) Dienstboden (concierges, dienst- meiden, werkvrou- wen, enz.)			
c) Garçons de ma- gasin, surveillants, emballeurs et ma- gasiniers	3,855	1,921	200	50	1,340	35	70	1,395	45	67	c) Winkeljongens, opziens, verpak- kers en magazijn- meesters.			
d) Jardiniers et ou- vriers agricoles	318	263	121	83	129	41	49	188	47	53	d) Tuiniers en landarbeiders.			
e) Employés et en- caisseurs, demois- elles de magasin et caissières	2,858	1,735	166	61	859	30	49	799	24	46	e) Bedienden en kassiers, knechten, winkeljuffers en cassières.			
f) Coiffeurs	1,359	1,491	91	110	950	71	63	816	71	52	f) Kappers.			
g) Industr. hôtelière	26,693	25,879	104	96	21,765	82	85	21,907	79	88	g) Hotelbedrijf.			
h) Spectacles	2,456	586	440	24	549	22	94	242	89	91	h) Vermakelijk- heidsbedrijf.			
i) Divers	4,832	5,394	90	110	3,633	75	67	3,041	63	67	i) Diversen.			
Totaux généraux { H. 97,519 F. 43,774 T. 141,293	93,233 52,878 146,111	104 83 98	98 121 104	56,614 32,622 89,236	58 76 64	61 62 61	55,170 34,314 89,484	54 75 60	62 64 62	M. } V. } T. } Algemeene totalen.				

I. — INSTRUMENTS SOUMIS A LA VÉRIFICATION PÉRIODIQUE
AAN PERIODIEK HERIJKING ONDERWORPEN WERKTUIGEN

(Source : Min. de l'Ind., du Trav. et de la Pr. Soc.)

(Bron : Min. van Nijv., Arb. en Maatsch. Voorz.)

BUREAUX DE VÉRIFICATION	Mesures de longueur Lengte- maten	POIDS GEWICHTEN		Mesures de capacité Inhoudsmaten			BALANCES BALANSEN		Instru- ments rebutés Afge- wezen werk- tuigen	TOTAL TOTAAL	IJKKANTOREN
		en fer Ijzeren	en cuivre Koperen	à matières sèches voor dro- ge waren		à matières humides en métal van metaal voor natte waren	à bras égaux met gelijke armen	bascules basculen			
				en bois hou- ten	en fer ijze- ren						
1928											
Anvers	1,397	28,294	15,994	—	1	3,199	2,213	379	2,442	53,919	Antwerpen . .
Malines	894	23,421	15,472	—	1	1,578	1,658	305	1,437	44,766	Mechelen . . .
Bruxelles . . .	2,478	44,028	37,876	—	—	5,228	3,251	870	3,018	96,749	Brussel
Louvain	1,444	31,239	22,719	—	—	4,129	2,866	938	1,851	65,186	Leuven
Bruges	1,063	22,934	17,020	—	8	2,814	1,683	816	1,780	48,118	Brugge
Courtrai	859	19,171	11,239	—	—	2,285	504	394	1,033	35,485	Kortrijk
Gand	1,686	46,144	20,892	—	5	3,210	1,174	642	2,055	75,808	Gent
Termonde . . .	1,078	36,604	20,732	—	—	1,849	2,725	694	1,536	65,218	Dendermonde .
Mons	1,220	30,574	18,460	—	7	8,182	1,122	586	2,264	62,415	Bergen
Tournai	837	18,360	11,139	1	2	4,598	1,584	538	2,201	39,260	Doornijk
Charleroi . . .	1,762	33,912	24,185	—	2	8,215	3,442	692	—	72,210	Charleroi . . .
Binche	1,187	19,789	15,719	—	—	5,538	690	436	433	43,792	Bing
Liège	1,941	52,135	34,295	—	1	9,211	3,924	798	4,207	106,512	Luik
Verviers	642	17,799	13,483	—	—	3,324	2,172	509	3,859	41,788	Verviers
Hasselt	882	21,632	10,759	—	2	2,572	1,428	809	1,168	39,252	Hasselt
Arlon	550	10,907	7,131	—	—	2,254	669	445	688	22,644	Aarlen
Namur	1,258	19,327	14,284	—	2	4,187	1,190	365	582	41,195	Namen
Total	21,178	476,270	311,399	1	31	72,373	32,295	10,216	30,554	954,317	Totaal
Tot. { 1923	18,622	495,170	320,530	43	117	88,669	25,322	9,675	42,516	1,000,664	1923
{ 1924	21,075	486,692	325,898	19	66	82,475	19,283	9,238	43,125	987,871	1924
{ 1925	19,336	481,815	315,889	—	46	83,454	26,221	9,240	44,470	980,471	1925
{ 1926	20,953	472,186	322,011	—	25	75,319	29,710	9,518	38,760	(a) 968,496	1926
{ 1927	19,642	456,620	372,334	2	51	81,172	33,689	10,399	40,577	1,014,486	1927

II. — INSTRUMENTS SOUMIS A LA VÉRIFICATION PREMIÈRE — IJKPLICHTIGE WERKTUIGEN

ESPÈCES	1921	1922	1923	1924	1925	1926	1927	1928	SOORTEN
Mesures de longueur . .	6,307	7,601	7,279	6,386	4,555	3,920	4,440	7,315	Lengtematen.
Mesures agraires	104	9	86	63	24	87	64	11	Landmaten.
Poids } en fer	109,144	167,547	171,572	165,483	202,940	158,170	166,854	200,219	Ijzeren } gewichten.
en cuivre	128,176	215,749	148,332	144,118	146,565	116,190	114,731	113,460	Koperen }
Mesures de capacité } à matières } en bois	—	—	—	—	—	—	—	—	Inhouds- maten } van hout / voor droge sèches } en fer
à matières humides en métal	49,255	70,666	52,094	43,604	38,339	38,332	34,105	47,954	
Balances } à bras égaux	20,763	25,822	23,538	18,584	24,059	25,361	25,965	28,141	Balan- } met gelijke armen. sen } basculen.
bascules	10,148	14,055	13,596	13,630	15,509	14,551	14,560	15,841	
Compteurs à gaz	42,045	54,900	63,095	75,253	76,352	81,827	74,713	69,772	Gasmeters.
Instruments neufs rebutés.	28,263	36,153	23,923	27,336	24,839	12,223	12,101	11,546	Nieuwe werktuigen afgewezen.
Totaux	394,175	592,503	503,516	494,457	533,185	460,790	447,662	494,291	Totalen.

(a) Y compris 14 stères. — Met inbegrip van 14 steren.

(Source : Min. de l'Ind., du Trav. et de la Prév. Soc.)

(Bron : Min. v. Nijv., Arb. en Maatsch. Voorz.)

Spécifications.	1867-1900	1901-1913	1919-1925	1926	1927	1928	1867-1928	Opsomming.
Dépôts reçus (a) . . .	1,718	—	—	—	—	—	1,718	Ingeleverd (a).
<i>Marques :</i>								
déposées.	14,770	15,968	17,646	1,873	2,105	2,426	54,788	gedeponeerde.
renouvelées.	900	—	—	—	—	—	900	vernieuwde.
transmises	810	1,315	1,608	315	275	346	4,669	overgedragen.
TOTAL.	16,480	17,283	19,254	2,188	2,380	2,772	60,357	TOTAAL.
Sommes reçues (fr.). . .	116,996 (b)	163,320	179,620	96,615	123,723	127,039	807,313	Geïnde sommen.

(Source : Id.)

BREVETS — OCTROOIEN.

(Bron : Id.)

Brevets	1841-1900	1901-1910	1901-1921	1922-1926	1927	1928	1841-1928	Octrooien														
d'invention	107,180	62,722	58,643	34,781	7,862	8,149	279,337	op uitvinding.														
d'importation	39,032	8,242	4,764	1,098	298	448	53,882	op invoering.														
de perfectionnement.	18,258	6,028	4,587	1,665	409	519	31,466	op aanvulling.														
TOTAL.	164,470	76,992	67,994	37,544	8,569	9,116	364,685	TOTAAL.														
Sommes reçues	11,348,757	6,992,530	7,421,145	9,674,976	5,407,908	6,263,770	47,109,086	Geïnde sommen.														
Années de l'annulation.	Brevets tombés dans le domaine public pour non-paiement de l'annuité indiquée ci-dessous.																			Total des brevets annulés (c).		
Jaren der vernietiging.	Octrooien in 't publiek domein gevallen door niet-betaling van de hierbeneden aangeduide annuiteit.																			Totaal der vernietigde octrooien.		
	1 ^o	2 ^o	3 ^o	4 ^o	5 ^o	6 ^o	7 ^o	8 ^o	9 ^o	10 ^e	11 ^e	12 ^e	13 ^e	14 ^e	15 ^e	16 ^e	17 ^e	18 ^e	19 ^e	20 ^e		
1861-1890	27,213	15,705	8,192	4,108	2,418	1,547	1,066	688	485	407	250	203	164	191	178	52	26	24	35		62,952	
1891-1900	22,322	11,216	5,213	2,890	1,645	1,121	721	524	407	277	226	201	193	196	138	47	28	34	23		46,422	
1901-1910	27,943	13,246	7,856	4,464	2,796	1,801	1,300	868	689	504	384	301	268	240	188	100	59	83	70		63,160	
1911-1914 (d)	14,755	5,819	3,171	1,787	1,106	735	524	417	228	218	165	141	106	107	66	42	19	28	21		29,546	
1921-1928	—	—	—	—	—	—	—	—	—	—	—	—	—	—	—	—	—	—	—	—	—	—

BANC D'ÉPREUVES DES ARMES A FEU, A LIÈGE.
PROEFBANK VOOR VUURWAPENS, TE LUIK.

ARMES ÉPROUVÉES ET INDICATION DU NOMBRE DES ÉPREUVES — BEPROEFDE WAPENS EN AANTAL PROEVEN.

(Source : Id.)

(Bron : Id.)

Désignation des armes.	Armes ayant reçu le poinçon définitif. Wapens die het definitief keurmerk ontvingen.					Benaming der wapens.
	1924	1925	1926	1927	1928	
Fusils de chasse à un coup .	92,988	108,415	113,818	109,232	135,792	Jachtgeweren met één loop.
» » à deux coups.	170,703	147,078	124,825	158,288	167,546	» » met twee loopen.
Fusils et cara- (non automat.)	1,081	6,256	8,233	5,871	12,313	Geweren en karabijnen (niet automatieke.
bines rayées (automatiques.)	3,507	8,718	11,089	7,045	9,646	met getrokken loop (automatieke.
Carab. rayées à canon double.	243	264	264	275	300	Karabijnen met dubbele getrokken loop.
Fus. de guer. de cal. inf. à 8 ^m /m	13,481	35,102	59,382	58,807	1,764	Oorlogsgeweren, kalib. klein. dan 8 ^m /m.
Carabines de salon	45,784	44,068	39,528	62,449	48,261	Kamerbuksen.
Pistolets d'anciens modèles.	15,100	18,167	21,111	26,041	39,770	Pistolen van oud model.
Revolvers	72,735	64,300	68,522	79,866	82,980	Revolvers.
Pistolets automatiques.	199,371	84,315	107,298	110,463	118,037	Automatieke pistolen.
TOTAUX.	614,993	516,683	554,070	618,337	616,409	TOTALEN.
TOTAUX DES ÉPREUVES.	982,879	816,955	859,284	1,013,365	1,063,600	TOTALEN DER PROEVEN.

(a) Sous la législation antérieure à celle du 1^{er} avril 1879, il était permis de comprendre plusieurs marques dans un seul dépôt. — (b) Antérieurement à la loi du 1^{er} avril 1879, les sommes exigibles du chef du dépôt étaient perçues par le receveur communal et mises à la disposition de la commune. — (c) Au total des brevets annulés, il faut ajouter 14 p. c. environ pour les brevets de perfectionnement qui, n'étant pas passibles de la taxe, ne figurent pas dans ce tableau, mais qui sont frappés d'annulation avec le brevet principal. — (d) L'arrêté royal du 5 août 1914 a suspendu pour une durée indéterminée l'exécution de l'article 22 de la loi du 24 mai 1854, modifiée par la loi du 27 mars 1857. La remise en vigueur de l'article 22 a été fixée au 10 janvier 1921 par l'arrêté royal du 30 avril 1920. — (e) Onder de wetgeving van vóór 1 April 1879 was het geoorloofd verschillende merken gezamenlijk te deponeeren. — (f) Vóór de wet van 1 April 1879 werden de voor het deponeeren verschuldigde rechten geïnd door den gemeente-ontvanger en ter beschikking der gemeente gesteld. — (g) Bij het totaal vernietigde octrooien dienen ongeveer 14 p. c. der octrooien op aanvulling geteld, die, daar geen belasting ervan wordt geheven, in deze tabel niet zijn vermeld, maar die met het hoofdoctrooi tegelijk vervallen. — (h) De uitvoering van artikel 22 der wet van 24 Mei 1854, gewijzigd bij de wet van 27 Maart 1857, werd geschorst voor een onbepaalden termijn bij koninklijk besluit van 5 Augustus 1914. Bij koninklijk besluit van 30 April 1920 werd de wederinwerkingtreding van artikel 22 vastgesteld op 10 Januari 1920.

A. — CONSTITUTIONS DE SOCIÉTÉS ET AUGMENTATIONS DE CAPITAL.
OPRICHTING VAN VENNOOTSCHAPPEN EN KAPITAALVERHOOGING.

(Source : Statistique générale.)

SPÉCIFICATIONS.	Sociétés constituées. Opgerichte vennootschappen.					Sociétés anonymes — Naamlooze vennootschappen								
	En nom collectif. Onder firma.	En commandite simple. Commanditaire.	Anonymes — Naamlooze.	Coopératives et Unions Crédit. Coöperat. en Kredietverenig.	Autres — Andere.	Tot.	Sociétés constituées au capital de : Vennootschappen opgericht met een kapitaal van :				Montant global du capital des sociétés constituées. (a).	Augmentations de capital. Kapitaal- verhoogingen.		
							100,000 fr. et moins. en minder.	100,000 à 1,000,000 fr. tot	1,000,000 à 5,000,000 fr. tot	plus de 5,000,000 fr. meer dan		Globaal bedrag van het kapitaal der opgerichte vennoot- schappen. (1,000 fr.)	Nombre	MONTANT. BEDRAG. (b).
Banques	1	—	8	1	—	10	—	7	1	—	7,750	15	493,000	
Assurances	10	2	11	3	—	26	5	4	2	—	12,080	11	31,380	
Opérations financières	76	22	48	22	—	168	9	26	10	3	70,915	48	294,810	
Exportations et importations	30	10	35	3	—	78	11	18	6	—	26,657	13	16,129	
Commerce : fer et métaux	39	4	21	6	—	70	4	10	7	—	16,665	5	5,925	
Commerce : habillement et ameublement	136	20	41	7	—	204	3	27	9	2	81,997	23	39,195	
Commerce : bois et charbon	39	5	28	10	—	82	2	16	8	2	48,125	9	7,775	
Commerce : produits alimentaires	71	2	45	43	—	161	7	22	15	1	46,620	12	21,925	
Commerce : non dénommés	151	32	70	28	—	281	24	32	13	1	117,473	38	148,473	
Brasseries	4	—	9	2	—	15	2	5	2	—	21,950	9	12,326	
Construction	25	2	29	2	—	58	2	12	10	5	121,610	23	59,195	
Distilleries d'alcool	—	—	—	1	—	1	—	—	—	—	—	1	180	
Carrières	8	3	10	—	—	21	—	5	5	—	15,495	11	16,268	
Charbonnages	—	—	4	—	—	4	—	—	2	2	33,050	8	126,400	
Mines et autres industries extractives	—	—	3	—	—	3	—	—	2	1	18,600	9	75,511	
Gaz	—	—	—	—	—	—	—	—	—	—	—	3	8,750	
Electricité	13	3	20	8	—	44	1	11	5	3	193,600	28	399,855	
Hôtels, théâtres, cinémas	14	1	29	28	—	72	6	19	4	—	15,522	16	106,220	
Imprimerie, publicité	21	2	23	8	—	54	11	9	3	—	12,864	14	7,903	
Textiles (lin, coton, laine, soie)	102	12	59	2	—	175	1	32	17	9	134,381	54	127,605	
Matériaux artificiels et produits céramiques	16	5	29	4	—	54	2	14	10	3	93,312	36	112,338	
Métallurgie, sidérurgie	30	6	38	2	—	76	3	26	8	1	50,940	61	185,698	
Meunerie	1	—	—	—	—	1	—	—	—	—	—	1	4,000	
Papeteries (industrie)	2	1	7	—	—	10	—	4	3	—	7,191	6	15,750	
Plantations et sociétés coloniales	—	—	32	1	—	33	—	5	13	14	1,027,750	38	373,514	
Produits chimiques	21	2	30	5	—	58	3	16	6	5	69,072	27	133,983	
Sucreries	—	—	1	—	—	1	—	—	1	—	3,250	4	16,400	
Tanneries et corroieries	5	1	15	—	—	21	1	10	2	2	21,110	13	34,280	
Automobiles	35	3	22	3	—	63	3	14	5	—	23,490	8	27,777	
Verreries et glaciers	4	1	7	—	—	12	—	3	4	—	13,714	6	9,731	
Industries non dénommées	6	—	10	3	—	19	—	6	2	2	55,950	18	37,450	
Chemins de fer	—	—	1	—	—	1	—	—	1	—	1,250	2	137,500	
Chemins de fer vicinaux	—	—	1	—	—	1	—	—	1	—	3,500	2	19,000	
Navigation	3	—	21	—	—	24	5	10	4	2	123,741	5	15,950	
Aviation	—	—	1	—	—	1	—	—	1	—	2,000	1	4,000	
Télégraphes et téléphones	3	—	—	—	—	3	—	—	—	—	—	1	300	
Tramways électriques	—	—	2	—	—	2	—	—	—	2	63,500	8	123,681	
Autobus	7	1	1	1	—	10	—	1	—	—	200	—	—	
Transports non dénommés	4	1	6	—	—	11	2	4	—	—	1,770	7	7,130	
Divers non dénommés	44	13	28	38	—	123	5	20	3	—	18,480	15	22,441	
Total	921	154	745	231	—	2,051	112	388	185	60	2,575,574	609	3,279,748	

N. B. — Sous la rubrique : « montant global du capital des sociétés constituées » sont compris aussi les apports autres qu'en espèces.

(a) Y compris 28 sociétés congolaises par actions à responsabilité limitée au capital de 953,250,000 francs. — (b) Y compris les augmentations de capital s'élevant à 204,725,000 francs de 24 sociétés congolaises par actions à responsabilité limitée. — (c) Y compris une société congolaise par actions à responsabilité limitée au capital de 2 millions.

B. — DISSOLUTIONS DE SOCIÉTÉS ET RÉDUCTIONS DE CAPITAL.
ONTBINDING VAN VENNOOTSCHAPPEN EN KAPITAALVERMINDERING.

(Bron : Algemeene Statistiek.)

Sociétés dissoutes. Ontbonden vennootschappen.					Sociétés anonymes — Naamlooze vennootschappen.							OPSOMMING.	
En nom collectif. Onder firma.	En commandite simple. Commanditaire.	Anonymes. — Naamlooze.	Coopératives et Unions Crédit. Coöperat. en Kredietvereinig.	Autres — Andere.	Tot.	Sociétés dissoutes au capital de : Ontbonden vennootschappen met een kapitaal van :				Montant global du capital des sociétés dissoutes. (e) Globaal bedrag van het kapitaal der ontbonden vennootschappen. (1,000 fr.)	Réductions de capital. Kapitaalverminderingen.		
						100,000 fr. et moins. " en minder.	100,001 à 1,000,000 fr. " tot	1,000,001 à 5,000,000 fr. " tot	plus de 5,000,000 fr. " meer dan		Nombre		MONTANT. BEDRAG.
										Getal.	(1,000 fr.)		
3	1	4	—	—	4	—	2	2	—	9,000	—	—	Banken.
25	9	14	7	—	55	1	8	1	—	11,265	2	6,000	Verzekeringswezen
10	1	9	3	—	23	4	4	1	—	13,105	3	13,290	Financieele verrichtingen.
12	2	3	1	—	18	1	2	—	—	4,300	2	1,910	In- en uitvoer.
46	6	11	3	1	67	2	7	2	—	920	—	—	Handel : ijzer en metalen.
21	1	4	4	—	30	1	2	1	—	7,300	3	5,300	Handel : kleding en meubilering.
26	1	10	14	—	51	—	8	2	—	3,300	—	—	Handel : hout en steenkolen.
141	19	23	10	2	195	5	17	1	—	8,420	2	2,210	Handel : voedingsproducten.
7	—	5	2	—	14	1	3	1	—	8,327	8	7,375	Handel : niet genoemde.
7	—	3	2	—	12	—	3	—	—	3,005	1	1,600	Brouwerijen.
—	—	1	—	—	1	—	—	1	—	1,200	4	4,530	Bouwbedrijf.
—	—	2	—	—	2	—	—	—	—	3,000	—	—	Alcoholstokerijen.
—	—	2	—	—	2	—	1	1	—	1,350	1	250	Groeven.
—	—	4	—	—	4	—	3	1	—	3,800	1	7,000	Steenkolmijnen.
—	—	4	—	—	4	—	3	1	—	10,625	1	200	Mijnen en andere extractieve nijverheid.
5	1	9	3	—	18	—	6	3	—	—	—	—	Gas.
6	1	6	5	—	18	1	5	—	—	7,703	2	19,625	Electriciteit.
8	2	4	1	—	15	1	2	1	—	1,703	—	—	Hotels, schouwburgen, cinema's.
18	4	4	1	—	27	1	2	1	—	3,300	—	—	Drukkerij, publiciteitswezen.
6	—	9	1	—	16	1	3	4	1	3,300	3	2,160	Textiel-industrie (vlas, katoen, wol, zijde).
23	1	22	3	—	49	4	11	3	4	3,300	3	2,160	Kunstmatige materialen en aardewerk.
—	—	1	—	—	1	—	1	—	—	30,815	3	3,310	Erts- en ijzerindustrie.
—	—	5	—	—	5	2	1	2	—	193,241	3	3,250	Meelfabricage.
5	1	10	—	—	16	1	6	3	—	300	—	—	Papierfabricage.
4	1	2	2	—	9	—	2	—	—	25,641	—	—	Plantages en koloniale maatschappijen.
13	1	10	2	—	26	1	6	2	1	7,255	1	250	Chemische producten.
4	—	1	—	—	5	—	1	—	—	130	—	—	Suikerfabrieken.
5	1	4	2	—	12	1	2	1	—	130	—	—	Suikerfabrieken.
—	—	7	1	—	8	3	3	—	1	700	1	1,325	Leerlooierijen en touwerijen.
—	—	1	—	—	1	—	1	—	—	15,176	—	—	Automobielen.
—	—	4	—	—	4	—	—	3	1	1,000	—	—	Glasblazerijen en spieglfabrieken.
1	—	2	1	—	4	—	1	—	—	3,605	1	200	Niet genoemde industrieten.
4	1	1	—	—	6	—	—	1	—	—	—	—	Spoorwegen.
110	34	8	98	—	250	4	3	1	—	—	—	—	Buurtramwegen.
—	—	—	—	—	—	—	—	—	—	7,450	2	1,125	Scheepvaart.
—	—	—	—	—	—	—	—	—	—	—	—	—	Luchtvaart.
—	—	—	—	—	—	—	—	—	—	150	—	—	Telegraaf en telephoon.
—	—	—	—	—	—	—	—	—	—	16,450	—	—	Electrische trams.
—	—	—	—	—	—	—	—	—	—	10,500	—	—	Autobussen.
—	—	—	—	—	—	—	—	—	—	1,500	2	1,400	Niet genoemd vervoerbedrijf.
—	—	—	—	—	—	—	—	—	—	3,630	—	—	Niet genoemde diversen.
511	88	211	166	3	979	36	119	45	11	422,466	46	82,310	Totaal.

N. B. Onder de rubriek « Globaal bedrag van het kapitaal der opgerichte vennootschappen » is ook de inbreng van anderen dan geldlijken aard begrepen.
(a) Met inbegrip van 28 Kongoleesche vennootschappen op aandelen met een verantwoordelijkheid beperkt bij een kapitaal van 53,250,000 frank. — (b) Met inbegrip van de kapitaalverhoogingen ten bedrage van 204,725,000 frank van 24 Kongoleesche vennootschappen op aandelen met beperkte verantwoordelijkheid. — (c) Met inbegrip van 1 Kongoleesche vennootschap op aandelen met een verantwoordelijkheid beperkt bij een kapitaal van 2 miljoen.

A. — CONSTITUTIONS DE SOCIÉTÉS ET AUGMENTATIONS DE CAPITAL.
OPRICHTING VAN VENNOOTSCHAPPEN EN KAPITAALVERHOOGING.

(Source : Statistique générale).

SPÉCIFICATIONS.	Sociétés constituées. Opgerichte vennootschappen.					Sociétés anonyms — Naamloze vennootschappen.				Augmentations de capital. Kapitaal- verhoogingen.			
	En non collectif. Onder firma.	En commandite simple. Commanditaire.	Anonymes — Naamloze.	Coopératives et Unions Crédi- Coöperat. en Kredietvereinig.	Autres — Andere.	Tot.	Sociétés constituées au capital de : Vennootschappen opgericht met een kapitaal van :				Montant global du capital des sociétés constituées. (a). Globaal bedrag van het kapitaal der opgerichte vennoot- schappen. (a). (1,000 fr.)	Nombre Getal.	MONTANT. BEDRAG. (b). 1,000 fr.
							100,000 fr. et moins. " " " " " "	100,001 à 1,000,000 fr. " " " " " "	1,000,001 à 5,000,000 fr. " " " " " "	plus de 5,000,000 fr. " " " " " "			
Banques	—	—	15	—	—	15	1	3	2	9	984,300	47	1,044,075
Assurances	8	1	6	3	—	18	1	2	3	—	8,150	11	19,739
Opérations financières	80	19	80	27	2	208	7	27	31	15	750,925	72	559,121
Exportations et importations	23	3	35	3	—	64	4	17	12	2	36,665	11	30,830
Commerce : fer et métaux	27	2	12	4	—	45	4	3	5	—	11,040	5	10,350
Commerce : habillement et ameublement	110	16	32	3	1	162	4	19	9	—	33,940	16	66,435
Commerce : bois et charbon	36	3	24	5	—	68	2	14	5	3	45,459	6	18,278
Commerce : produits alimentaires	60	2	50	30	1	143	7	27	15	1	54,339	18	30,744
Commerce : non dénommés	140	23	71	18	—	252	20	35	14	2	99,904	33	76,885
Brasseries	6	2	9	—	—	17	5	—	2	2	44,960	8	15,763
Construction	22	—	57	28	—	107	5	29	18	5	151,284	32	42,061
Distilleries d'alcool	—	—	—	—	—	—	—	—	—	—	—	—	—
Carrières	4	1	11	2	—	18	2	7	1	1	27,175	3	8,000
Charbonnages	—	—	1	—	—	1	—	—	1	—	1,500	10	206,468
Mines et autres industries extractives	—	—	3	—	—	3	—	1	1	1	52,500	6	233,200
Gaz	—	—	2	—	—	2	—	1	—	1	8,550	4	21,795
Electricité	15	—	35	6	—	56	3	14	6	12	1,338,625	34	404,122
Hôtels, théâtres, cinémas	20	—	38	40	—	98	5	26	7	—	31,850	27	32,827
Imprimerie, publicité	21	5	27	2	—	55	8	16	3	—	13,265	11	9,375
Textiles (lin, coton, laine, soie)	40	12	104	3	—	159	5	39	42	18	356,633	54	323,186
Matériaux artificiels et produits céramiques	17	2	20	2	—	41	—	8	9	3	86,484	31	118,144
Métallurgie, sidérurgie	19	3	41	7	—	70	2	17	11	11	282,230	69	491,099
Meunerie	—	—	1	—	—	1	—	1	—	—	1,000	3	7,425
Papeteries (industrie)	2	1	10	1	—	14	1	4	5	—	9,610	9	63,891
Plantations et sociétés coloniales	2	—	69	—	—	71	—	6	28	35	661,570	62	969,850
Produits chimiques	12	4	44	—	—	60	7	22	7	8	691,050	23	140,970
Sucreries	1	—	1	—	—	2	—	—	—	1	37,500	4	110,230
Tanneries et corroieries	5	1	14	—	—	20	1	5	5	3	52,575	14	33,559
Automobiles	23	3	27	8	—	61	6	15	5	1	28,157	13	68,960
Verreries et glaceries	3	—	11	—	—	14	2	5	2	2	39,675	9	22,096
Industries non dénommées	57	7	75	10	—	149	5	43	15	12	304,133	62	117,993
Chemins de fer	—	—	2	—	—	2	—	2	—	—	500	4	155,000
Chemins de fer vicinaux	—	—	—	—	—	—	—	—	—	—	—	2	12,270
Navigation	7	—	9	2	—	18	2	1	5	1	213,600	11	54,200
Aviation	—	—	1	—	—	1	—	1	—	—	350	—	—
Télégraphes et téléphones	—	1	1	—	—	2	—	1	—	—	150	1	1,500
Tramways électriques	—	—	1	—	—	1	—	—	—	1	40,000	5	63,250
Autobus	3	3	4	—	—	10	—	4	—	—	2,450	3	11,200
Transports non dénommés	10	3	9	2	—	24	1	5	2	1	12,910	3	1,950
Divers non dénommés	90	21	51	36	—	198	11	29	10	1	49,836	31	51,379
Total	863	138	1,003	242	4	2,250	121	449	281	152	6,564,844	767	5,648,220

N. B. — Sous la rubrique : « Montant global du capital des sociétés constituées » sont compris aussi les apports autres qu'en espèces.

(a) Y compris 63 sociétés congolaises par actions à responsabilité limitée au capital de 529,620,000 francs. — (b) Y compris les augmentations de capital s'élevant à 630,600,000 francs de 41 sociétés congolaises par actions à responsabilité limitée.

B. — DISSOLUTIONS DE SOCIÉTÉS ET RÉDUCTIONS DE CAPITAL.
ONTBINDING VAN VENNOOTSCHAPPEN EN KAPITAALVERMINDERING.

(Bron : Algemeene Statistiek.)

Sociétés dissoutes. Ontbonden vennootschappen.					Sociétés anonymes — Naamlooze vennootschappen.					Réduction de capital. Kapitaalvermindering.		OPSOMMING.
En nom collectif. Onder firma.	En commandite simple. Commanditaire.	Anonymes — Naamlooze. Coopératives et Unions Crédi- taires. en Kreditvereening.	Autres — Andere.	Tot.	Sociétés dissoutes au capital de : Ontbonden vennootschappen met een kapitaal van :				Montant global du capital des sociétés dissoutes. Globaal bedrag van het kapitaal der ontbonden vennoot- schappen. (1.000 fr.)	Nombre — Getal.	MONTANT BEDRAG. (1.000 fr.)	
					100,000 fr. et moins. " " en minder.	100,001 à 1,000,000 fr. " " tot	1,000,001 à 5,000,000 fr. " " tot	plus de 5,000,000 fr. meer dan 5 miljoen.				
1	—	20	2	23	—	3	5	12	513,340	1	6,000	Banken.
4	—	1	—	5	—	—	1	—	2,000	—	—	Verzekeringswezen.
36	12	23	13	84	5	10	6	2	94,942	3	1,757	Financieele verrichtingen.
12	1	10	—	23	3	5	2	—	5,335	—	—	In- en uitvoer.
9	—	5	2	16	—	3	1	1	14,660	1	3,000	Handel : ijzer en metalen.
38	10	7	1	56	1	3	3	—	6,242	1	90	Handel : kleding en meubeleering.
12	4	5	2	23	—	3	2	—	7,825	1	650	Handel : hout en steenkolen.
26	—	17	10	53	3	10	4	—	14,925	4	3,150	Handel : voedingsproducten.
94	9	16	5	124	8	5	3	—	11,200	3	10,075	Handel : niet genoemde.
5	—	4	4	13	—	1	3	—	7,666	2	800	Brouwerijen
11	—	5	4	20	—	5	—	—	1,745	4	3,969	Bouwbedrijf.
—	—	4	—	4	1	—	—	1	13,250	1	616	Alcoholstokerijen.
2	—	3	2	7	—	3	—	—	1,300	—	—	Groeven.
—	—	6	—	6	—	2	2	2	20,450	1	8,800	Steenkolenmijnen.
—	—	5	—	5	—	1	2	2	68,500	—	—	Mijnen en andere extractieve nij- verheid.
10	—	7	3	20	2	2	1	2	66,605	2	7,800	Gas.
4	2	6	5	17	1	4	1	—	2,338	1	1,300	Electriciteit.
7	—	5	2	14	2	2	1	—	5,645	—	—	Hotels, schouwburgen, cinema's.
21	2	13	—	36	1	8	2	2	26,920	2	1,040	Drukkerij, publiciteitswezen.
5	3	8	1	17	2	5	1	—	3,595	7	17,372	Textiel-industrie (vlas, katoen, wol, zijde).
7	1	29	—	37	2	13	11	3	107,148	2	900	Kunstmatige materialen en aarde- werk.
—	—	1	—	1	—	1	—	—	300	1	1,850	Erts- en ijzerindustrie.
2	—	3	—	5	—	3	—	—	1,275	1	55	Meelfabricage.
1	—	5	1	7	—	1	4	—	11,350	1	3,000	Papierfabricage.
6	1	14	3	24	—	5	4	5	103,538	3	4,540	Plantages en koloniale maatschap- pijen.
—	—	5	—	5	—	3	1	1	10,809	1	23,000	Chemische producten.
4	—	3	1	8	—	1	2	—	5,510	—	—	Suikerfabrieken.
15	1	10	—	26	3	4	2	1	10,875	—	—	Leerlooierijen en touwerijen.
—	—	3	—	3	—	1	2	—	4,900	—	—	Automobielen.
23	3	19	2	47	2	15	2	—	13,537	7	8,260	Glasblazerijen en spiegelfabrieken.
—	—	—	—	—	—	—	—	—	—	—	—	Niet genoemde industrieën.
—	—	—	—	—	—	—	—	—	—	—	—	Spoorwegen.
—	—	5	—	5	3	1	1	—	3,330	—	—	Buurttramwegen.
—	—	—	—	—	—	—	—	—	—	—	—	Scheepvaart.
—	—	—	—	—	—	—	—	—	—	—	—	Luchtvaart.
—	—	—	—	—	—	—	—	—	—	—	—	Telegraaf en telefoon.
—	—	—	—	—	—	—	—	—	—	—	—	Electrische trams.
6	1	2	3	12	1	1	—	—	340	—	—	Autobussen.
165	35	15	47	263	6	5	4	—	9,807	5	6,180	Niet genoemd vervoerbedrijf.
526	85	284	113	1,009	46	131	73	34	1,171,202	55	114,204	Niet genoemde diversen.
											Totaal.	

N.B.— Onder de rubriek : « Globaal bedrag van het kapitaal der opgerichte vennootschappen » is ook de andere dan geldelijke inbreng begrepen.

(a) Met inbegrip van 63 Kongoleesche vennootschappen op aandelen met beperkte verantwoordelijkheid en een kapitaal van 579,620,000 frank. — (b) Met inbegrip van de kapitaalverhoogeningen ten bedrage van 630,600,000 frank van 41 Kongoleesche vennootschappen op aandelen met beperkte verantwoordelijkheid.

A. — CONSTITUTIONS DE SOCIÉTÉS ET AUGMENTATIONS DE CAPITAL.
OPRICHTING VAN VENNOOTSCHAPPEN EN KAPITAALVERHOOGING.

(Source : Statistique générale).

SPÉCIFICATIONS.	Sociétés constituées. Opgerichte vennootschappen.					Sociétés anonymes — Naamlooze vennootschappen.							
	En nom collectif. Onder firma.	En commandite simple. Commanditaire.	Anonymes — Naamlooze.	Coopératives et Unions Crédit. Coöperat. en Kredietvereinig.	Autres — Andere.	Tot.	Sociétés constituées au capital de : Vennootschappen opgericht met een kapitaal van :				Montant global du capital des sociétés constituées (a).	Augmentations de capital. Kapitaal- verhoogingen.	
							100,000 fr. et moins. en mind.	100,000 à 1,000,000 fr. tot	1,000,000 à 5,000,000 fr. tot	plus de 5,000,000 fr. meer dan		Global bedrag van het kapitaal der opgerichte vennoot- schappen. (a). (1,000 fr.)	Nombre
Banques	—	1	15	1	—	17	—	3	5	7	213,000	17	966,750
Assurances	9	1	14	1	—	25	1	7	3	3	40,700	11	31,350
Opérations financières	63	22	99	270	—	454	4	40	31	24	1,530,750	94	570,239
Exportations et importations	26	9	42	2	—	79	3	25	13	1	36,645	9	45,975
Commerce : fer et métaux	42	3	28	3	—	76	—	17	9	2	36,375	7	7,465
Commerce : habillement et ameublement	131	17	68	6	—	222	1	34	31	2	75,555	24	46,299
Commerce : bois et charbon	35	1	37	5	—	78	1	21	9	6	71,460	12	59,950
Commerce : produits alimentaires	82	7	69	20	—	178	3	35	22	9	159,395	28	58,743
Commerce : non dénommés	167	21	75	14	—	277	16	33	20	6	105,763	35	83,616
Brasseries	4	—	13	—	—	17	—	3	8	2	127,350	13	24,900
Construction	24	4	52	18	—	98	—	24	17	11	177,555	39	191,434
Distilleries d'alcool	—	—	1	—	—	1	—	1	—	—	1,000	1	6,500
Carrières	4	—	16	2	—	22	—	5	8	3	51,687	18	49,377
Charbonnages	—	—	1	—	—	1	—	1	—	—	1,000	16	336,667
Mines et autres industries extractives	—	—	5	—	—	5	—	—	1	4	54,150	9	214,200
Gaz	—	—	7	1	—	8	—	—	1	6	507,500	6	171,475
Electricité	20	2	27	10	—	59	1	12	4	10	1,447,363	55	1,374,646
Hôtels, théâtres, cinémas	7	4	34	28	—	73	6	14	10	4	117,689	21	61,877
Imprimerie, publicité	21	5	36	7	—	69	3	25	8	—	32,065	13	85,755
Textiles (lin, coton, laine, soie)	40	5	88	10	—	143	4	41	32	11	367,110	58	287,982
Matériaux artificiels et produits céramiques	21	2	30	5	—	58	6	12	8	4	366,170	22	69,092
Métallurgie, sidérurgie	27	2	56	4	—	89	5	30	13	8	167,450	84	567,448
Meunerie	—	—	4	—	—	4	—	—	2	2	31,660	3	146,300
Papeteries (industrie)	5	—	7	—	—	12	—	4	1	2	38,979	9	209,625
Plantations et sociétés coloniales	—	—	38	—	—	38	—	2	9	27	519,650	55	1,067,975
Produits chimiques	17	1	39	1	—	58	5	17	7	10	633,255	31	159,556
Sucreries	—	—	4	—	—	4	—	1	1	2	51,500	4	208,280
Tanneries et corroieries	11	2	21	—	—	34	—	9	9	3	50,340	18	92,810
Automobiles	45	6	37	4	—	92	5	23	8	1	34,169	19	165,595
Verreries et glaceries	1	—	13	1	—	15	—	6	4	3	189,770	9	102,705
Industries non dénommées	6	2	24	3	—	35	2	13	6	3	177,530	24	260,892
Chemins de fer	—	—	—	—	—	—	—	—	—	—	—	3	54,750
Chemins de fer vicinaux	—	—	—	—	—	—	—	—	—	—	—	—	—
Navigation	3	1	27	2	—	33	9	15	2	1	19,096	11	110,860
Aviation	—	—	—	—	—	—	—	—	—	—	—	3	43,000
Télégraphes et téléphones	3	—	4	—	—	7	—	4	—	—	1,850	—	—
Tramways électriques	—	—	—	—	—	—	—	—	—	—	—	2	72,000
Autobus	5	—	3	1	—	9	1	2	—	—	1,008	1	110
Transports non dénommés	8	2	14	1	—	25	5	6	2	1	42,242	4	12,700
Divers non dénommés	59	15	23	28	—	125	4	9	7	3	180,082	23	67,266
Total	886	135	1,071	448	—	2,540	85	494	311	181	7,658,863	811	8,086,164

N. B. — Sous la rubrique : « Montant global du capital des sociétés constituées » sont compris aussi les apports autres qu'en espèces.

(a) Y compris 30 sociétés congolaises par actions à responsabilité limitée au capital de 472,000,000 de francs — (b) Y compris les augmentations de capital s'élevant à 527,000,000 de francs de 30 sociétés congolaises par actions à responsabilité limitée.

B. — DISSOLUTIONS DE SOCIÉTÉS ET RÉDUCTIONS DE CAPITAL.
ONTBINDING VAN VENNOOTSCHAPPEN EN KAPITAALVERMINDERING.

(Bron : Algemeene Statistiek.)

Sociétés dissoutes. Ontbonden vennootschappen.					Sociétés anonymes — Naamlooze vennootschappen.					OPSOMMING.			
En nom collectif. Onder firma.	En commandite simple. Commanditaire.	Anonymes — Naamlooze.	Coopératives et Unions Crédit, Coöperat. en Kredietvereenig.	Autres — Andere.	Tot.	Sociétés dissoutes au capital de : Ontbonden vennootschappen met een kapitaal van :			Montant global du capital des sociétés dissoutes. Global bedrag van het kapitaal der ontbonden vennoot- schappen. (1,000 fr.)	Réduction de capital. Kapitaal- vermindering.			
						100,000 fr. et moins. en minder	100,000 à 1,000,000 fr. tot	1,000,000 à 5,000,000 fr. tot		plus de 5,000,000 fr. meer dan 5 millioen	Nombre — Getal.	MONTANT. BEDRAG. (1,000 fr.)	
—	—	5	—	—	5	—	1	3	1	12,750	1	13,000	Banken.
2	—	4	1	—	7	1	2	—	1	31,670	—	—	Verzekeringswezen.
41	18	14	8	—	71	—	4	7	3	37,800	4	3,410	Financieele verrichtingen.
10	2	12	2	—	26	1	8	2	1	15,462	1	1,350	In- en uitvoer.
19	1	5	—	—	25	—	3	1	1	10,950	1	750	Handel : ijzer en metalen.
34	7	11	3	—	55	1	7	3	—	5,780	2	1,054	Handel : kleding en meubilering.
18	3	6	4	—	31	1	3	2	—	4,280	1	10	Handel : hout en steenkolen.
20	3	15	8	—	46	—	8	7	—	1,325	1	1,000	Handel : voedingsproducten.
124	17	21	11	—	173	5	7	5	4	110,358	4	12,437	Handel : niet genoemde.
2	1	5	2	—	10	1	3	1	—	2,260	1	2,000	Brouwerijen.
9	—	12	5	—	26	—	4	6	2	34,971	6	7,456	Bouwbedrijf.
—	—	—	—	—	—	—	—	—	—	—	—	—	Alcoholstokerijen.
4	1	7	2	—	14	—	5	2	—	8,875	4	3,800	Groeven.
—	—	1	—	—	1	—	—	—	1	130,000	1	4,600	Steenkolenmijnen.
—	—	3	—	—	3	—	—	3	—	9,000	—	—	Mijnen en andere extractieve nij- verheid.
—	—	2	—	—	2	—	—	1	1	33,000	—	—	Gas.
5	—	11	2	—	18	—	3	5	3	183,480	2	1,900	Electriciteit.
4	2	14	4	—	24	3	9	1	1	11,450	—	—	Hotels, schouwburgen, cinema's.
9	1	13	4	—	27	5	8	—	—	4,755	1	300	Drukkerij, publiciteitswezen.
22	6	10	3	—	41	2	5	2	1	16,462	4	11,510	Textiel-industrie (vlas, katoen, wol, zijde).
10	—	13	3	—	26	2	9	2	—	10,790	—	—	Kunstmatige materialen en aarde- werk.
16	3	18	4	—	41	1	9	6	2	27,925	6	36,225	Erts- en ijzerindustrie.
2	—	—	1	—	3	—	—	—	—	—	—	—	Meelfabricage.
—	—	3	—	—	3	—	2	1	—	2,800	1	600	Papierfabricage.
1	1	2	—	—	4	—	—	—	1	12,500	4	4,025	Plantages en koloniale maatschap- pijen.
10	1	19	2	—	32	1	11	4	3	52,945	3	2,840	Chemische producten.
1	—	9	—	—	10	1	5	3	—	62,260	—	—	Suikerfabrieken.
6	2	5	1	—	14	1	2	2	—	6,000	1	1,350	Leerlooierijen en touwerijen.
20	1	6	2	—	29	—	5	1	—	3,425	3	31,160	Automobielen.
—	—	5	—	—	5	—	2	3	—	11,100	1	20,000	Glasblazerijen en spiegelfabrieken.
6	—	13	—	—	20	1	4	5	3	44,870	2	1,537	Niet genoemde industrieën.
—	—	—	—	—	—	—	—	—	—	—	—	—	Spoorwegen.
—	—	2	—	—	2	—	2	—	—	425	—	—	Buurttramwegen.
3	1	11	—	—	15	3	4	2	2	55,150	—	—	Scheepvaart.
—	—	1	—	—	1	1	—	—	—	100	—	—	Luchtvaart.
—	—	2	—	—	2	—	1	—	1	76,000	—	—	Telegraaf en telefoon.
—	—	1	—	—	1	—	—	1	—	1,750	1	1,800	Electrische trams.
1	—	4	—	—	5	1	3	—	—	595	—	—	Autobussen.
3	—	—	1	—	4	—	—	—	—	—	—	—	Niet genoemd vervoerbedrijf.
143	25	12	12	—	192	4	7	1	—	3,603	2	885	Niet genoemde diversen.
545	87	297	85	—	1,014	36	146	83	32	1,036,866	58	164,999	Totaal.

N. N. — Onder rubriek : « Globaal bedrag van het kapitaal der opgerichte vennootschappen » is ook de andere dan geldelijke inbreng begrepen.
(*) Met inbegrip van 30 Kongoleesche vennootschappen op aandelen met beperkte verantwoordelijkheid en een kapitaal van 472,000,000 frank. — (**) Met inbegrip van de kapitaalverhoogingen ten bedrage van 527,000,000 frank van 30 Kongoleesche vennootschappen op aandelen met beperkte verantwoordelijkheid.

190 RÉSUMÉ GÉNÉRAL DU COMMERCE DE L'UNION BELGO-LUXEMBOURGEOISE

ALGEMEEN OVERZICHT VAN DEN HANDEL
VAN 'T BELGISCH-LUXEMBURGSCH VERBOND

(Source : Min. des Finances.)

(Bron : Min. van Financiën.)

Années Jaren	Importations Invoer		Exportations Uitvoer		Excédent des importations Invoer- overschot 1,000,000 fr.	Transit Doorvoer (1,000,000 fr.)	Quotité proportionnelle par habitant (fr.) Evenredig aandeel per inwoners (fr.)		
	Quantités Hoeveel- heden (1,000 T.)	Valeur Waarde (1,000,000 fr.)	Quantités Hoeveel- heden (1,000 T.)	Valeur Waarde (1,000,000 fr.)			Importa- tions Invoer	Exporta- tions Uitvoer	Transit Doorvoer
1923	26,603.1	13,204.8	16,974.3	9,725.1	3,479.7	7,581.3	1,665	1,227	956
1924	33,411.6	17,712.1	20,364.8	13,865.1	3,847.0	12,674.9	2,211	1,731	1,582
1925	33,265.4	17,881.0	20,923.9	14,806.9	3,074.1	13,958.8	2,215	1,834	1,729
1926	34,304.7	23,062.8	23,202.9	19,998.7	3,064.1	20,010.4	2,838	2,461	2,462
1927	38,061.4	29,138.5	24,222.2	26,696.6	2,441.9	24,698.5	3,556	3,258	3,015
1928	39,868.3	32,060.5	26,749.4	30,954.4	1,106.1	32,551.9	3,879	3,746	3,939
1929(a)	44,958.2	35,510.1	25,768.6	32,234.5	3,275.6	4,267	3,874

MODE DE TRANSPORT DES MARCHANDISES D'APRÈS LA VALEUR (1,000,000 fr.)

WIJZE VAN VERVOER DER GOEDEREN NAAR DE WAARDE (1,000,000 fr.)

(Source : Id.)

(Bron : Id.)

Années Jaren	Transport — Vervoer						Tot.
	par mer ter zee	par terre et et chem. de fer langs land-en spoorwegen	par canaux et rivières langs rivieren en kanalen	par air door de lucht	mode indéter- miné wijze v. vervoer onbepaald		
Importations — Invoer							
1923	7,137.1	4,351.4	934.2	5.5	776.6	13,204.8	
1924	9,223.9	6,037.8	1,344.3	2.6	1,103.5	17,712.1	
1925	9,497.8	6,042.5	1,378.8	6.2	955.7	17,881.0	
1926	11,884.6	8,171.1	1,809.1	6.4	1,191.7	23,062.8	
1927	14,739.1	10,299.4	2,500.8	8.2	1,591.0	29,138.5	
1928	15,474.2	11,943.9	2,779.9	32.1	1,830.4	32,060.5	
Exportations — Uitvoer							
1923	5,427.6	3,497.0	588.2	3.0	209.3	9,725.1	
1924	7,626.0	5,263.4	642.1	4.7	328.9	13,865.1	
1925	8,493.8	5,460.5	846.5	6.1	—	14,806.9	
1926	11,509.1	7,411.1	1,064.0	14.5	—	19,998.7	
1927	14,865.7	10,269.2	1,544.3	17.4	—	26,696.6	
1928	16,725.2	12,283.7	1,901.9	43.6	—	30,954.4	
Transit à l'entrée — Doorvoer in binnenwaartsche richting							
1923	3,222.7	3,542.4	652.1	6.3	157.8	7,581.3	
1924	5,336.7	6,044.1	1,124.1	6.3	163.7	12,674.9	
1925	5,581.2	6,446.8	1,631.9	56.6	242.3	13,958.8	
1926	7,042.2	9,533.8	2,674.9	413.6	345.9	20,010.4	
1927	9,807.4	11,398.4	2,937.5	188.0	367.2	24,698.5	
1928	14,254.1	13,749.7	3,978.2	35.7	534.2	32,551.9	
Transit à la sortie — Doorvoer in buitenwaartsche richting							
1923	3,135.5	3,234.8	1,204.9	6.1	—	7,581.3	
1924	5,280.2	5,558.9	1,829.6	6.2	—	12,674.9	
1925	6,289.6	5,399.1	2,213.2	56.9	—	13,958.8	
1926	9,077.4	7,670.0	2,849.6	413.3	—	20,010.3	
1927	10,346.7	10,283.2	3,880.4	188.2	—	24,698.5	
1928	13,428.4	14,340.4	4,745.6	37.5	—	32,551.9	

(a) Chiffres provisoires. — Voorloopige cijfers.

COMMERCE SPÉCIAL PAR GROUPES DE MARCHANDISES. — TRANSIT.
SPECIALE HANDEL PER GROEPEN KOOPWAREN. — DOORVOER.

191

(Source : Tableau annuel du commerce.)

(Bron : Tableau annuel du commerce.)

GROUPES.	1924	1925	1926	1927	1928	1929 (a)	GROEPEN.
Importations.	QUANTITÉS (tonnes) — HOEVEELHEDEN (tonnen).						Invoer.
Animaux vivants. . .	15,193	12,879	8,189	17,716	10,928	14,493	Levende dieren.
Objets d'alimentation et boissons.	3,233,173	3,169,599	3,148,666	3,500,296	3,237,385	3,495,173	Dranken en voedings- waren.
Matières brutes ou sim- plement préparées . .	29,035,584	29,211,894	30,200,826	33,621,307	34,994,972	40,184,447	Ruwe of enkel bereide stoffen.
Produits fabriqués . .	1,127,631	871,051	946,991	922,069	1,624,972	1,264,094	Fabrikaten.
Or et argent non ouvrés; monnaies	6	7	7	5	5	6	Onbewerkt goud en zil- ver; munt.
TOTAL. . .	33,411,587	33,265,430	34,304,680	38,061,393	39,868,262	44,958,213	Totaal.
Exportations.							Uitvoer.
Animaux vivants. . .	17,216	14,223	22,085	15,704	16,656	14,364	Levende dieren.
Objets d'alimentation et boissons.	646,527	725,732	820,167	726,577	920,030	870,112	Dranken en voedings- waren.
Matières brutes ou sim- plement préparées . .	14,916,089	15,473,039	16,757,223	16,594,001	18,502,088	17,929,203	Ruwe of enkel bereide stoffen.
Produits fabriqués . .	4,784,872	4,710,789	5,603,278	6,885,825	7,310,527	6,954,851	Fabrikaten.
Or et argent non ouvrés; monnaies	106	128	101	100	98	89	Onbewerkt goud en zil- ver; munt.
TOTAL. . .	20,364,810	20,923,911	23,202,854	24,222,207	26,749,399	25,768,619	Totaal.
Importations.	VALEUR — WAARDE (1,000 fr.).						Invoer.
Animaux vivants. . .	63,684	56,445	38,552	95,587	61,864	88,522	Levende dieren.
Objets d'alimentation et boissons.	4,617,746	4,878,276	5,899,974	7,193,940	6,831,605	7,239,089	Dranken en voedings- waren.
Matières brutes ou sim- plement préparées . .	8,840,115	9,025,900	12,062,858	15,187,293	16,670,427	18,486,097	Ruwe of enkel bereide stoffen.
Produits fabriqués . .	4,186,197	3,899,910	5,044,141	6,598,228	8,412,075	9,603,899	Fabrikaten.
Or et argent non ouvrés; monnaies	11,349	20,429	17,289	63,459	84,501	92,511	Onbewerkt goud en zil- ver; munt.
TOTAL. . .	17,712,091	17,880,960	23,062,814	29,138,507	32,060,472	35,510,118	Totaal.
Exportations.							Uitvoer.
Animaux vivants. . .	126,731	97,390	162,282	151,720	154,607	141,550	Levende dieren.
Objets d'alimentation et boissons.	1,315,648	1,439,075	1,900,029	2,129,315	2,526,501	2,526,905	Dranken en voedings- waren.
Matières brutes ou sim- plement préparées . .	4,634,321	5,135,112	7,049,472	8,980,427	10,435,999	10,608,508	Ruwe of enkel bereide stoffen.
Produits fabriqués . .	7,736,815	8,074,761	10,822,596	15,366,234	17,763,794	18,892,380	Fabrikaten.
Or et argent non ouvrés; monnaies	51,629	60,538	64,297	68,918	73,539	65,206	Onbewerkt goud en zil- ver; munt.
TOTAL. . .	13,865,144	14,806,876	19,998,676	26,696,614	30,954,440	32,234,549	Totaal.
Transit.							Doorvoer.
Quantités (tonnes) . .	13,420,855	14,364,654	19,778,500	17,650,812	17,612,462	19,473,816	Hoeveelheden (tonnen).
Valeur (1,000 fr.). . .	12,674,889	13,958,757	20,010,351	24,698,523	32,551,915	40,798,890	Waarde (1,000 fr.)

N. B. — Le système des valeurs déclarées a été généralisé dans la Statistique commerciale belge à partir de 1919.
Het stelsel der aangegeven waarden werd in de Belgische handelsstatistiek algemeen gemaakt met ingang van 1919.
(a) Chiffres provisoires — Voorloopige cijfers.

(Source : Minist. des Finances).

Classes de marchandises.	Importations — Invoer.							
	QUANTITÉS — HOEVEELHEDEN. (Quintaux métriques — Centenaars).				VALEUR — WAARDE. (1,000 fr.)			
	1926	1927	1928	1929 (a)	1926	1927	1928	1929 (a)
Animaux vivants et produits du règne animal	3,701,285	4,309,773	4,128,393	4,472,150	3,182,095	4,558,230	4,739,902	4,749,401
Produits du règne végétal	35,692,998	39,138,714	36,981,378	38,550,698	7,245,307	8,494,683	8,357,988	8,262,090
Produits minéraux	262,578,638	294,203,264	308,108,483	351,249,277	4,632,891	5,720,646	6,151,889	7,010,497
Produits des industries alimentaires; boissons, liquides alcooliques et vinaigres; tabacs	3,798,099	4,495,508	4,388,664	4 625,799	977,919	1,233,478	1,358,950	1,542,625
Produits chimiques et pharmaceutiques; engrais chimiques préparés; matières colorantes, matières tannantes, couleurs, laques, vernis et mastics; colles et gélatines, essences, parfumeries et cosmétiques	6,564,744	6,976,825	6,426,641	6,895,175	780,430	975,637	991,065	1,052,547
Cires de toutes espèces, ouvrées; savons, ainsi qu'articles fabriqués avec des cires, des huiles, des graisses et articles similaires	49,071	41,748	46,876	53,743	30,351	27,987	33,886	38,740
Cuir et pelletteries et ouvrages de ces matières	28,482	33,204	35,312	42,793	241,706	365,740	419,289	404,994
Produits de l'industrie textile	395,515	529,515	496,296	508,361	1,336,751	1,941,887	2,022,738	2,190,588
Vêtements, lingerie et confections de toute espèce	81,944	90,725	97,040	98,021	161,178	186,886	218,080	271,027
Bois et ouvrages en bois; ouvrages en liège	16,966,267	17,134,513	19,340,421	20,792,359	854,677	1,045,876	1,338,646	1,608,496
Caoutchouc et ouvrages en caoutchouc	41,439	43,281	50,558	60,060	138,069	166,372	168,641	185,026
Papier et ses applications	2,057,513	2,220,206	2,621,564	2,773,050	477,855	536,355	661,679	741,202
Ouvrages en pierres et autres matières minérales; poteries	2,162,558	1,518,538	2,298,975	3,331,528	118,856	142,259	180,644	248,036
Verre et ouvrages en verre	295,741	216,833	208,842	291,762	48,195	55,648	65,998	80,903
Métaux et ouvrages en métaux	7,371,223	8,515,595	11,947,315	13,851,550	1,295,033	1,739,639	2,584,570	3,441,588
Machines, engins mécaniques et appareils, matériel de chemin de fer et matériel électrique	903,804	862,306	971,947	1,294,738	944,927	1,244,491	1,614,076	2,223,400
Véhicules autres que pour voies ferrées	265,196	203,863	437,877	564,261	299,323	375,243	728,253	940,730
Horlogerie; instruments et appareils non dénommés ailleurs	5,689	5,124	7,285	7,621	48,956	62,637	86,996	108,052
Instruments de musique	9,345	7,189	11,031	15,630	35,030	36,208	54,403	79,950
Armes	2,144	2,799	2,488	12,283	6,694	6,438	9,773	13,159
Compositions diverses	75,105	64,408	75,234	91,270	206,571	222,167	273,006	317,067
TOTAL	343,046,800	380,613,931	398,682,620	449,582,129	23,082,814	29,138,507	32,080,472	35,510,118

(a) Chiffres provisoires.

Exportations — Uitvoer.								Klassen koopwaren.
QUANTITÉS — HOEVEELHEDEN. (Quintaux métriques — Centenaars).				VALEUR — WAARDE. (1,000 fr.)				
1926	1927	1928	1929 (a)	1926	1927	1928	1929 (a)	
1,750,047	1,670,512	1,872,920	1,838,929	2,050,858	2,837,237	3,145,516	3,224,740	Levende dieren en voortbrengselen van het dierenrijk. Voortbrengselen van het plantenrijk. Minerale voortbrengselen.
7,290,058 134,676,320	7,191,208 130,506,277	10,034,748 150,281,555	8,534,155 146,459,707	1,240,530 1,747,555	1,776,639 1,961,771	2,122,378 2,337,772	1,894,059 2,580,830	
3,421,292	2,819,001	2,871,824	2,717,278	687,900	817,772	919,996	928,447	
16,193,792	17,762,841	19,881,184	20,277,411	806,143	1,084,070	1,291,952	1,483,127	Chemische en artseneij-producten; bewerkt kunstmest; kleur- en looistof, verfstoffen, lakken, vernissen en stopverf; gom en gelatine, essences, reukwerk en cosmetiek.
40,441	70,686	75,891	67,564	26,245	37,996	39,945	36,931	Allerlei soorten bereide was; zeep en met was. olie, vetstoffen, gefabriceerde en gelijksoortige artikelen.
147,543	167,859	158,912	133,916	494,894	761,347	969,603	880,905	Leder en pelerij en daarvan gefabriceerde artikelen.
1,416,216	1,452,755	1,534,379	1,473,119	3,076,873	3,952,872	4,491,954	4,173,896	Producten der textielnijverheid.
104,090	121,048	142,809	167,166	369,410	539,646	645,374	663,093	Kleding, linnengoed en allerlei confectie.
1,936,325	2,144,444	2,087,010	2,374,451	237,345	356,952	394,445	411,324	Hout en artikelen van hout; artikelen van kurk.
33,489	51,736	77,738	91,665	124,168	199,166	282,885	350,657	Gummi en gummi-artikelen.
704,629	763,386	830,471	819,068	315,762	433,307	507,653	556,924	Papier en papierwerk. Artikelen van steen en van andere delfstoffen; aardewerk.
17,333,718	19,936,321	20,368,861	13,787,434	1,833,047	2,034,765	2,757,082	2,805,941	Glas en glaswerk.
3,574,619	3,745,606	3,960,262	4,096,130	964,504	1,152,861	1,393,919	1,511,629	Metalen en artikelen van metaal.
41,210,351	51,355,308	50,742,421	51,993,476	4,556,489	6,661,156	7,109,154	7,671,987	Machines, mechanische werktuigen en toestellen, spoorweg- en electrisch materieel.
1,612,989	1,895,483	1,949,191	2,016,327	796,927	1,141,961	1,341,876	1,477,145	Andere voertuigen dan voor spoorwegen.
232,207	239,370	310,836	468,848	266,377	388,912	559,964	796,662	Uurwerk; elders niet genoemde instrumenten en apparaten.
1,039	1,453	1,911	2,274	5,245	7,363	10,276	11,510	Muziekinstrumenten.
2,032	2,365	1,866	1,904	5,045	6,550	5,864	7,322	Wapens.
14,956	15,363	14,504	17,287	98,169	146,513	147,589	173,943	Diverse samenstellingen.
332,384	309,046	294,692	348,083	295,190	397,758	479,243	593,477	
231,028,537	242,222,068	267,498,968	257,686,192	19,988,676	26,696,614	30,954,440	32,234,549	TOTAAL.

(a) Voorloopige cijfers.

(Source : Min. des Financ.)

(Bron : Min. van Financ.)

MARCHANDISES	IMPORTATIONS INVOER		EXPORTATIONS UITVOER		KOOPWAREN
	Quantités Hoeveelheden Quint. métr. Centenaars	Valeur Waarde 1,000 fr.	Quantités Hoeveelheden Q int. métr. Centenaars	Valeur Waarde 1,000 fr.	
I. — Animaux vivants.					I. — Levende dieren
Espèce chevaline	51,452	24,238	119,733	117,105	Paarden.
» bovine	41,757	21,800	6,424	3,989	Runderen.
» porcine	10,405	8,656	26,982	19,589	Varkens.
Volaille	2,707	3,396	12,064	11,620	Pluimvee.
Autres animaux	2,894	3,774	1,361	2,304	Andere dieren.
Total.	109,275	61,864	166,564	154,607	Totaal.
II. — Objets d'alimentation et boissons.					II. — Dranken en voedings- waren
Viandes fraîches	498,284	314,392	178,151	153,901	Versch vleesch.
Viandes préparées ou conservées	51,283	65,536	28,285	65,626	Bereid of ingemaakt vleesch.
Graisses comestibles	166,431	135,348	27,002	25,110	Spijsvetten.
Margarine et beurre artificiels	19,852	16,529	80,841	66,956	Margarine en kunstboter.
Beurre	13,431	37,791	16,839	41,785	Boter.
Fromages	177,575	227,075	4,144	3,489	Kaas.
Poissons, crustacés, coquillages	727,446	183,172	224,686	44,747	Visch, schaal- en schelpdieren.
Œufs de volaille et de gibier	12,001	18,328	435,011	573,003	Eieren van pluimvee en wild.
Froment	11,964,331	2,045,505	402,724	60,635	Tarwe.
Orge	2,780,186	418,653	45,675	6,493	Gerst.
Avoine	1,092,516	179,340	850	147	Haver.
Mais	5,691,361	826,377	154,272	18,009	Maïs.
Riz	463,533	90,295	8,608	2,083	Rijst.
Farine de céréales	173,798	36,155	391,100	92,355	Meel van graangewassen.
Malt	154,117	49,414	16,822	4,588	Mout.
Légumes frais	274,067	37,261	430,677	97,565	Versche groenten.
Pommes de terre	1,142,359	86,324	3,817,468	212,386	Aardappelen.
Fruits	706,779	217,025	588,978	133,339	Fruut.
Café	396,688	570,727	5,165	7,890	Koffie.
Cacao brut	102,715	148,459	7,857	4,483	Onbereide cacao.
Sucres bruts et raffinés	787,557	163,667	1,030,833	309,527	Ruwe en geraffineerde suiker.
Huiles végétales	479,879	298,742	274,573	164,568	Plantaardige oliën.
Sel	3,092,920	43,079	9,520	552	Zout.
Chicorée (racines vertes ou sèches, chicorée brûlée, etc.)	14,863	3,633	381,081	60,182	Cichorei (groene of gedroogde wortels, suikerij enz.).
Vins	418,329	265,946	20,526	12,133	Wijn.
Bières	169,580	38,249	23,764	6,220	Bier.
Autres marchandises	802,187	314,583	594,845	352,723	Andere koopwaren.
Total.	32,373,848	6,831,605	9,200,297	2,526,501	Totaal.
III. — Matières brutes ou simplement préparées.					III. — Ruwe of enkel bereide stoffen
Peaux brutes, salées, etc., et pelletteries brutes	513,328	1,419,445	121,708	406,382	Onbewerkte, gezouten huiden, enz. en onbewerkte peltterij.
Engrais phosph. basiques Thomas	1,128,080	17,929	12,049,770	323,150	Thomasslakkenmeel.
» autres	5,311,284	502,432	3,552,066	201,406	Andere meststoffen.
Poils et plumes	22,415	33,868	25,669	360,746	Haar en pluimen.
Plantes vivantes et fleurs naturelles	18,956	13,678	159,260	107,744	Levende planten en bloemen
Récoltes et fourrages	1,617,702	52,735	841,780	20,056	Oogst en veevoeder.
Tourteaux	1,516,378	289,890	433,050	68,963	Oliekoek.
Houblon	128,674	59,754	6,500	9,012	Hop.
Betteraves à sucre	1,467,980	36,355	1,494,760	33,817	Suikerbieten.
Graines	1,639,411	402,343	92,807	26,156	Zaden.
Caoutchouc	101,158	148,250	13,994	9,978	Rubber.
Tabacs	209,238	199,436	379	458	Tabak.
Bois	19,256,985	1,260,950	735,667	42,461	Hout.
Pâtes de bois	1,582,228	222,588	82,469	6,615	Houtdeeg.
Minerais : de cuivre	631,450	139,595	73,460	58,519	Kopererts.
» de fer	137,265,300	502,767	8,995,590	19,174	Ijzererts.
» de zinc	5,658,170	395,510	463,340	28,920	Zinkerts.
» de manganèse	2,671,460	112,918	3,920	399	Mangaanerts.
Métaux communs : cuivre	748,565	737,978	326,584	360,374	Geheene metalen : koper.
» fer et acier	3,431,970	224,842	9,658,180	730,393	» : ijzer en staal.
» plomb	209,239	72,478	238,676	91,574	» : lood.
» zinc	74,282	30,570	987,815	458,949	» : zink.

(Source : Min. des Fin.) (suite)

(Bron : Min. van Financ.) (vervolg)

MARCHANDISES	IMPORTATIONS INVOER		EXPORTATIONS UITVOER		KOOPWAREN
	Quantités Hoeveelheden	Valeur Waarde	Quantités Hoeveelheden	Valeur Waarde	
	Quint. métr. Centenaars	1,000 fr.	Quint. métr. Centenaars	1,000 fr.	
Pierres précieuses et demi-précieuses, brutes ou simplement taillées, mais non montées	1,510,937	2,375,125	Edelgesteente en half-edelgesteente, onbewerkt of eenvoudig geslepen, doch niet gezet.
Marbres, albâtre, etc.	346,940	30,126	436,502	41,813	Marmer, albast, enz.
Huiles minérales et dérivés	6,430,359	767,705	2,128,777	326,707	Mineraalolie en onderproducten.
Charbons minéraux	120,978,410	1,874,558	59,005,550	1,000,332	Steenkolen.
Chaux	30,380	927	8,222,650	61,416	Kalk.
Ciment	156,670	3,825	20,811,050	425,030	Cement.
Laine.	924,838	2,235,786	348,082	1,288,730	Wol.
Coton	1,106,924	1,020,381	139,986	86,597	Katoen.
Jute	381,897	183,310	32,288	9,440	Jute.
Chanvre et lin	2,763,266	710,420	715,677	809,176	Hennep en vlas.
Autres marchandises	31,725,722	1,396,141	52,822,871	646,387	Andere koopwaren.
Total.	349,949,719	16,670,427	185,020,877	10,435,999	Totaal
IV. — Produits fabriqués					VI. — Fabrikaten
Couleurs, teintures, vernis	241,512	182,247	469,594	245,918	Verf- en kleurstoffen en vernissen.
Produits chimiques	3,214,138	464,516	3,853,729	416,900	Chemische producten.
Cuirs et peaux préparés	21,425	243,464	84,906	541,659	Bereide vellen en huiden.
Fils : de laine	53,469	367,249	96,009	717,066	Wollen garen.
» de soie naturelle ou artificiel ^e .	6,338	64,268	42,982	328,181	Garen van kunst- of natuurlijke zijde.
» de coton	48,341	224,187	94,050	250,846	Katoengaren.
Fils de jute, de chanvre, de lin, et d'autres fibres textiles	135,554	288,172	164,611	410,064	Jute-, hennep-, vlaggaren en garen van andere textielvezels.
Tissus : de laine	28,928	328,364	40,694	361,281	Wollen stoffen.
» de soie naturelle ou artific.	6,708	241,408	6,724	65,304	Weefsels van kunst- of natuurl. zijde
» de coton	40,001	286,904	439,705	1,743,752	Katoenen weefsels.
Tissus de jute, de chanvre, de lin et d'autres fibres textiles	3,640	9,457	152,184	288,981	Weefsels van jute, hennep, vlas en andere textielvezels.
Bonneterie	3,125	76,987	24,646	276,146	Bonneterie.
Ouvrages en caoutchouc	55,116	202,195	82,015	299,196	Gummi-artikelen.
Meubles et autres ouvrages en bois.	129,746	84,918	1,351,086	348,110	Meubelen en ander houtwerk.
Papiers	810,963	421,607	708,749	498,643	Papier.
Ouvrages en marbre, plâtre, ciment et pierre	122,174	22,083	2,321,107	182,134	Marmer, pleister-, cement- en steenwerk.
Tuiles, briques, carreaux, tuyaux, autres qu'en faïence ou en porcelaine	1,754,819	52,357	15,998,010	176,643	Dakpannen, baksteen, tegels, buizen niet van aardewerk of porcelain.
Glaces	2,773	2,800	742,376	536,295	Spiegelglas.
Verre de vitrage	16,023	2,753	2,722,741	639,724	Vensterglas.
Gobeletterie	60,279	41,038	441,464	201,689	Glaswerk.
Fer et acier battus, étirés ou laminés.	1,295,344	297,788	34,379,518	3,711,363	Bewerkt, getrokken of geplet staal en ijzer.
Autres ouvrages en fer ou en acier	6,020,083	739,557	4,311,997	1,035,029	Ander staal- of ijzerwerk
Ouvrages en cuivre	73,277	136,207	93,140	131,360	Koperwerk.
» en plomb	3,911	2,705	162,221	86,255	Lood-artikelen.
» en zinc	2,299	3,324	564,612	314,606	Zinkwerk.
Locomotives et tenders	18,241	4,974	46,520	32,400	Locomotieven en tenders.
Machines et appareils électriques	107,091	416,402	197,964	338,491	Electricische machines en toestellen.
Machines motrices	66,837	112,559	91,654	72,471	Drijfmachines.
Machines à lisser, à apprêter, à imprimer, à teindre les étoffes, machines à carder et autres machines pour l'industrie textile.	176,291	196,830	15,753	29,708	Weef-, appreteer-, druk-, verfk-, kaardmachines en andere machines voor de textiel-industrie.
Autres machines	561,705	874,888	954,547	566,089	Andere machines.
Voitures et wagons pour chemins de fer	5,548	3,958	566,507	269,384	Spoorwagens en -wagons.
Voitures automobiles	122,482	318,775	185,935	393,434	Motorvoertuigen.
Autres véhicules	252,865	398,912	47,733	79,461	Andere voertuigen.
Armes et munitions	14,384	20,057	26,572	176,451	Wapens en munitie.
Autres marchandises	774,330	1,278,165	1,623,215	1,998,760	Andere koopwaren.
Total.	16,249,724	8,412,075	73,105,270	17,763,784	Totaal.
V. — Or et argent non ouvrés et monnaies					V. — Onbewerkt goud en zilver en munt
Total.	54	84,501	977	73,539	Totaal
Total général.	398,682,620	32,060,472	267,493,985	30,954,440	Algemeen totaal

IMPORTATION, EXPORTATION ET TRANSIT EN 1928 PAR PAYS
IN-, UIT- EN DOORVOER IN 1928 PER LAND

(VALEUR - WAARDE : 1,000 FR.)

(Source : Ministère des Finances.)

(Bron : Min. v. Financiën.)

Pays	Commerce spécial - Speciale handel				Transit - Doorvoer		Landen
	Importations Invoer	Exportations Uitvoer	EXCÉDENT - OVERSCHOT		à l'entrée in binnen- waartsche richting	à la sortie in buiten- waartsche richting	
			des importations van den invoer	des exportations van den uitvoer			
Congo belge . . .	905,303	620 195	285,108	—	234 577	274,473	Belgisch-Kongo.
Algérie	69,205	17,298	51,907	—	87,743	19,665	Algiers.
Argentine	2,230,262	1,109,155	1,121,107	—	1,544 590	828,913	Argentinië.
Australie	749,787	94,395	655,392	—	450,371	85,257	Australië.
Autriche	52,118	140,026	—	87,908	27,618	227,337	Oostenrijk.
Bésil	349,777	392,371	—	42,594	159,326	269,979	Brazilië.
Bulgarie	24,706	56,176	—	31,470	16,893	24,663	Bulgarië.
Canada	827,374	372,606	454,768	—	757,663	455,355	Canada.
Ceylan	29,784	29,891	—	107	14,954	3,295	Ceylon.
Chili	267,710	143,237	124,473	—	274,301	120,339	Chili.
Chine	31,521	329,563	—	298,042	54,021	205,042	China.
Cuba	77,827	55,945	21,882	—	6,297	37,896	Cuba.
Danemark	31,111	309,741	—	278,630	29,167	195,732	Denemarken.
Egypte	49,744	349 895	—	300,151	25,310	141,362	Egypte.
Espagne	208,381	302,611	—	94,230	238,219	300,763	Spanje.
Ethiopie	9,588	19,191	—	9,603	11,267	9,149	Estland.
Etats-Unis d'Amér.	3,097,821	2,421,624	676,197	—	2,167,851	1,230,229	V.-S. van Amerika
Finlande	521,325	176,521	344,804	—	76,823	138,661	Finland.
France	6,666,006	3,967,447	2,698,559	—	7,787,272	6,361,273	Frankrijk.
Grande-Bretagne	3,613,002	5,246,119	—	1,633,117	5,589,037	5,068,275	Groot-Britannië.
Grèce	47,433	185,452	—	138,019	58,202	90,026	Griekenland.
Inde britannique	821,146	793,475	27,671	—	618,274	812,254	Britsch-Indië.
Indes néerlandaises	69,717	248,534	—	178,817	15,703	100,433	Nederlandsch-Indië
Irlande	18,413	337,037	—	318,624	16,332	43,756	Ierland.
Italie	391,567	670,312	—	278,745	696,096	498,219	Italie.
Japon	23,864	332,580	—	308,716	15,886	264,273	Japan.
Lettonie	228,801	46,362	182,439	—	186,853	28,270	Letland.
Maroc	66,464	140,263	—	73,799	115,074	65,049	Marokko.
Mexique	73,803	62,624	11,179	—	192,881	92,277	Mexico.
Norvège	280,780	207,318	73,462	—	128,894	203,913	Noorwegen.
Pays-Bas	3,706,720	4,119,811	—	413,091	2,832,892	2,635,442	Nederland.
Pérou	38,170	37,275	895	—	56,380	23,375	Peru.
Portugal	99,172	176,051	—	76,879	48,658	128,486	Portugal.
Roumanie	127,936	81,309	46,627	—	91,412	36,315	Roemenië.
Russie	205,365	51,366	153,999	—	146,273	149,514	Rusland.
Suède	317,861	260,644	57,217	—	109,910	210,107	Zweden.
Suisse	289,885	764,157	—	474,272	1,692,824	2,535,466	Zwitserland.
Tchéco-Slovaquie	121,610	139,774	—	18,164	59,095	186,077	Tsjecho-Slowakije
Tunisie	58,983	27,517	31,466	—	30,745	13,701	Tunis.
Turquie	42,906	189,648	—	146,742	35,299	138,386	Turkije.
Union douanière al- lemande	3,994,934	4,246,074	—	251,140	4,823,862	7,102,026	Duitsch tolver- bond.
Union douan. Sud- Africaine	227,783	291,289	—	63,506	103,164	170,540	Zuidafrikaansch tolverband.
Uruguay	95,555	82,948	12,607	—	43,505	33,752	Uruguay.
Autres pays	899,252	1,308,613	—	409,361	880,401	992,600	Andere landen.
Totaux	32,060,472	30,954,440	7,031,759	5,925,725	32,551,915	32,551,915	Totalen.

NAVIRES (CHARGÉS ET SUR LEST) ENTRÉS EN BELGIQUE
GELADEN EN ONGELADEN IN BELGIE BINNENGEKO EN SCHEPEN

197

(Source : Tableau annuel du Commerce.)

(Bron : Tableau annuel du du commerc.)

Pays de provenance	Tonnage total Totale tonnemaat		1928						Land van herkomst
	1926	1927	Nombre - Aantal			Tonnage - Tonnemaat			
			Belges Belgische	Etrangers Vreemde	Tot.	Belges Belgische	Etrangers Vreemde	Tot.	
A. — Navires à vapeur — Stoomschepen.									
Algérie	76,138	92,258	19	63	82	28,264	144,739	173,003	Algiers.
Brême	373,251	610,408	—	243	243	—	610,945	610,945	Bremen.
Hambourg	3,000,861	3,311,337	52	936	988	38,993	3,139,422	3,178,415	Hamburg
Lubeck	—	—	—	1	1	—	1,058	1,058	Lubeck
Autres ports	232,424	105,983	2	145	147	3,158	147,037	150,195	Andere havens
Argentine.	1,311,515	1,526,795	52	260	312	167,844	1,058,374	1,226,218	Argentinië.
Australie	750,832	783,070	—	122	122	—	642,423	642,423	Australië.
Brésil	287,033	354,233	20	71	91	45,724	297,604	343,388	Brazilië.
Canada	642,117	801,552	1	187	188	3,562	920,625	924,187	Canada.
Chili	347,375	384,192	—	103	103	—	431,768	431,768	Chili.
Chine	100,847	45,997	—	17	17	—	96,253	96,253	China.
Congo belge.	164,302	168,623	54	3	57	220,150	27,320	247,470	Belgisch-Kongo.
Côte or. d'Afr. : poss. port.	183,779	237,406	13	64	77	45,766	338,474	384,240	Afrik. goudkust (Portug. bezitting).
Danemark	173,219	175,031	2	246	248	210	309,038	309,248	Denemarken.
Dantzig	217,530	199,365	1	183	184	1,614	215,411	217,025	Dantzig.
Egypte	81,516	56,025	17	8	25	57,478	25,527	83,005	Egypte.
Espagne	318,254	283,704	32	260	292	41,311	321,962	363,273	Spanje.
Esthonie	25,205	21,136	—	12	12	—	10,095	10,095	Estland.
Etats Unis d'Amér.	2,034,529	2,105,541	56	342	398	248,048	1,729,145	1,977,193	V.-S. van Amerika.
Finlande	214,568	325,956	4	402	406	14,221	421,669	435,890	Finland.
France	1,288,101	1,186,211	117	791	908	88,280	1,183,234	1,271,514	Frankrijk.
Grande-Bretagne	7,698,888	7,131,423	2,002	6,217	8,219	1,195,681	5,759,491	6,955,172	Groot-Brittannië.
Inde britannique	1,191,871	1,251,960	—	290	290	—	1,377,126	1,377,126	Britsch-Indië.
Indo-Chine franc.	112,998	136,585	—	30	30	—	142,893	142,893	Fransch Achter-Indië
Irlande	239,918	112,162	18	148	166	12,888	116,798	129,686	Ierland.
Italie	172,194	207,115	19	106	125	32,316	236,164	268,480	Italië.
Japon	238,041	296,973	—	47	47	—	300,752	300,752	Japan.
Lettonie	117,674	149,267	9	160	169	13,954	202,958	216,912	Letland.
Norvège	506,497	545,076	—	308	308	—	397,185	397,185	Noorwegen.
Pays-Bas	2,100,513	1,957,057	44	607	651	93,711	1,748,581	1,842,292	Nederland.
Portugal	112,765	141,842	—	110	110	—	154,390	154,390	Portugal.
Roumanie	180,857	186,749	1	43	44	1,758	118,005	119,763	Roemenië.
Russie	278,416	241,922	9	73	82	27,576	168,816	190,392	Rusland.
Suède	292,062	247,333	1	321	322	105	335,748	335,853	Zweden.
Tunisie	128,062	160,159	4	50	54	7,928	135,663	143,591	Tunis.
Turquie	18,742	30,805	1	17	18	1,758	30,901	32,659	Turkije.
Union douanière sud africaine	136,134	183,612	—	23	23	—	111,618	111,618	Zuidafrikaansche Unie.
Uruguay	34,067	38,577	8	9	17	28,374	36,777	65,151	Uruguay.
Autres pays	663,722	842,049	12	417	429	42,441	1,148,289	1,190,730	Andere landen.
TOTAUX	28,107,417	28,635,489	2,570	13,435	16,005	2,488,113	24,894,388	27,087,481	TOTALEN.
B. — Navires à moteur — Motorschepen.									
TOTAUX	755,052	1,075,680	401	2,352	2,392	89,999	1,712,708	1,802,704	TOTALEN.
C. — Navires à voiles — Zellschepen.									
TOTAUX	76,153	105,787	89	192	281	46,624	53,549	100,173	TOTALEN.
D. — Total général — Algemeen totaal.									
TOTAUX	28,988,622	27,816,956	2,699	15,979	18,678	2,599,786	28,360,592	28,980,328	TOTALEN.

N. — Ce tableau indique le mouvement total de la navigation maritime internationale par port d'entrée et de sortie. Pour établir ce mouvement, les navires qui, venant de l'étranger, effectuent des opérations de déchargement ou de chargement dans plusieurs ports belges, avant de reprendre la mer pour un port étranger, ne sont rattachés qu'à une seule fois : à l'entrée, dans le mouvement du port où ils ont effectué la première opération; à la sortie, dans le mouvement du port où ils ont effectué la dernière opération. (Pour le détail par port, voir le Tableau annuel).

NAVIRES (CHARGÉS ET SUR LEST) SORTIS DE BELGIQUE
GELADEN EN ONGELADEN UIT BELGIE VERTROKKEN SCHEPEN

(Source : Tableau annuel du Commerce.)

(Bron : Tableau annuel du commerce.)

Pays de destination	Tonnage total Totale tonnemaat		1928						Land van bestemming
	1926	1927	Nombre - Aantal			Tonnage - Tonnemaat			
			Belges Belgische	Etrangers Vreemde	Tot.	Belges Belgische	Etrangers Vreemde	Tot.	
A. — Navires à vapeur — Stoomschepen.									
Algérie	47,794	43,334	5	22	27	6,570	38,202	44,772	Algiers.
Brême	190,310	273,412	—	90	90	—	240,933	240,933	Bremen
Hambourg	1,786,292	1,655,355	41	475	516	27,109	1,436,346	1,463,455	Hambourg
Lubeck	—	1,655	—	1	1	—	619	619	Lubeck
Autres ports	221,843	199,606	10	314	324	5,790	426,313	432,103	Andere havens
Argentine.	864,671	810,355	33	158	191	111,414	650,533	761,947	Argentinië.
Australie.	454,579	393,494	—	64	64	—	319,557	319,557	Australië.
Bésil	731,585	649,272	28	171	199	67,154	622,442	689,596	Brazilië.
Canada	563,306	655,560	—	128	128	—	684,419	684,419	Canada.
Chili	371,123	397,094	—	95	95	—	404,130	404,130	Chili.
Chine	189,674	262,228	—	62	62	—	273,324	273,324	China.
Congo belge.	198,715	213,883	55	17	72	204,256	50,513	254,769	Belgisch-Kongo.
Côte or d'Afr. : poss. port.	87,321	150,117	5	46	51	17,741	209,660	227,401	Afrik. goudkust (Portug. bezitting).
Danemark	198,976	219,502	4	236	240	4,453	215,038	219,491	Denemarken.
Dantzig	97,771	155,428	1	181	182	1,758	208,113	209,871	Dantzig.
Egypte	271,353	248,059	33	55	88	78,223	113,843	192,066	Egypte.
Espagne	251,805	237,571	33	222	255	32,156	228,870	261,026	Spanje.
Esthonie	9,242	12,464	—	18	18	—	13,922	13,922	Estland.
Etats-Unis d'Amér.	2,636,048	2,093,551	68	364	432	282,047	1,635,576	1,917,623	V.-S. van Amerika.
Finlande	116,660	177,186	2	289	291	3,476	249,724	253,200	Finland.
France	1,132,904	868,224	70	336	406	50,158	795,218	845,376	Frankrijk.
Grande-Bretagne	8,178,524	8,788,995	2,056	6,937	8,993	1,221,846	7,317,659	8,539,505	Groot-Britannië.
Inde britannique	1,028,177	1,148,865	—	221	221	—	1,095,992	1,095,992	Britsch-Indië.
Indes néerlandaises	246,328	235,977	—	56	56	—	278,223	278,223	Nederlandsch-Indië.
Indo-Chine fr.	40,725	40,778	—	22	22	—	106,308	106,308	Fransch Achter-Indië
Irlande	291,019	170,535	20	228	248	14,320	185,821	200,141	Ierland.
Italie	114,497	108,483	13	32	45	32,188	46,435	78,623	Italië.
Japon	722,997	954,467	1	167	168	3,701	891,129	894,830	Japan.
Lettonie	67,741	76,125	7	84	91	10,478	114,154	124,632	Letland.
Mexique	184,320	231,539	—	48	48	—	191,801	191,801	Mexico.
Norvège	452,817	482,907	2	254	256	3,806	318,408	322,214	Noorwegen.
Pays-Bas	1,956,443	2,204,506	39	836	875	79,833	2,136,760	2,216,593	Nederland.
Portugal	166,350	169,562	—	96	96	—	148,629	148,629	Portugal.
Roumanie	78,208	89,838	—	21	21	—	59,388	59,388	Roemenië.
Russie	51,050	50,834	5	55	60	15,760	137,138	152,898	Rusland.
Suède	215,954	195,364	—	256	256	—	233,857	233,857	Zweden.
Tunisie	6,304	—	—	7	7	—	8,507	8,507	Tunis.
Turquie	65,021	66,287	2	17	19	2,803	37,467	40,270	Turkije.
Union douanière sud-africaine	633,651	687,204	—	106	106	—	481,539	481,539	Zuidafrikaansche Unie.
Uruguay	187,740	209,309	19	26	45	67,624	98,716	166,340	Uruguay.
Autres pays	988,492	1,017,777	22	439	461	54,158	1,068,374	1,122,532	Andere landen.
TOTAUX	28,099,190	28,646,802	2,574	13,252	15,826	2,398,822	23,773,600	26,172,422	TOTALEN.
B. — Navires à moteur — Motorschepen.									
TOTAUX	752,296	1,059,391	39	2,285	2,324	86,468	1,538,597	1,625,065	TOTALEN.
C. — Navires à voiles — Zellschepen.									
TOTAUX	83,147	104,841	82	173	255	43,018	51,261	94,279	TOTALEN.
D. — Total général — Algemeen totaal.									
TOTAUX	26,934,633	27,811,034	2,695	15,710	18,405	2,528,308	25,363,458	27,891,766	TOTALEN.

N. — Deze tabel duidt de totale internationale zeevaartbeweging aan per haven van aankomst en van vertrek. Ter bepaling van deze beweging, zijn de uit den vreemde komende schepen, die alvorens weer in zee te steken, in verscheidene Belgische havens lossen of laden, slechts éénmaal geteld; zij zijn niet geklaard in de haven, die zij 't eerst hebben aangedaan, en uitgeklaard in die waar zij het laatst gelost of geladen hebben. (Voor de nadere bijzonderheden per haven, zie « Tableau annuel »).

(Source : Min. des Finances)

(Bron : Min. van Financiën)

PAVILLONS	NOMBRE — GETAL.				TONNAGE — TONNEMAAT.				VLAGGEN
	1926	1927	1928	1929 (a)	1926	1927	1928	1929 (a)	
Entrée — Inklaring.									
Allemand . . .	2,016	2,261	2,464	2,531	3,920,724	4,506,381	5,292,584	5,791,109	Duitsche.
Améric.(E.-U.)	179	170	181	165	783,770	752,978	775,922	729,198	Amerik.(V.-S.)
Anglais . . .	8,937	8,280	7,652	7,867	10,805,123	10,604,802	10,411,493	10,703,836	Engelsche.
Belge . . .	2,385	2,679	2,699	2,844	2,250,815	2,579,254	2,599,736	2,603,847	Belgische.
Brésilien . . .	42	63	62	48	200,311	300,973	301,190	231,907	Braziliaansche.
Canadien . . .	47	45	33	26	151,082	149,313	134,317	99,107	Canadeesche.
Danois . . .	376	452	520	490	560,633	618,102	752,400	714,896	Deensche.
Espagnol . . .	71	48	60	65	177,963	127,733	156,648	193,678	Spaansche.
Français . . .	983	740	684	603	2,419,963	2,251,862	2,083,475	1,915,212	Fransche.
Irlandais . . .	338	179	220	65	256,946	150,555	230,113	53,056	ersche.
Italien . . .	76	114	136	150	202,959	326,906	441,929	427,015	Italiaansche.
Japonais . . .	93	98	99	93	542,811	570,033	581,729	543,304	Japansche.
Néerlandais . . .	1,368	1,680	1,915	1,982	2,143,356	2,172,287	2,124,579	2,222,551	Nederlandsche.
Norvégien . . .	964	849	793	867	1,260,037	1,366,564	1,363,351	1,476,201	Noorsche.
Suédois . . .	564	539	583	654	642,590	658,406	782,099	878,209	Zweedsche.
Aut. pavillons.	439	463	577	607	610,539	674,807	928,763	1,170,259	Andere vlaggen
Total . . .	18,928	18,660	18,678	19,057	26,938,622	27,816,956	28,961,328	29,753,385	Totaal.
Sortie — Uitklaring.									
Allemand . . .	2,000	2,294	2,387	2,527	3,897,369	4,610,981	5,137,511	5,763,827	Duitsche.
Améric.(E.-U.)	178	168	180	164	783,641	744,686	765,918	723,109	Amerik.(V.-E.)
Anglais . . .	8,968	8,273	7,531	7,861	10,792,322	10,631,274	10,006,727	10,660,844	Engelsche.
Belge . . .	2,402	2,638	2,695	2,860	2,263,655	2,452,434	2,528,308	2,621,556	Belgische.
Brésilien . . .	43	62	61	46	204,153	303,130	297,116	219,955	Braziliaansche.
Canadien . . .	47	42	34	25	152,736	137,135	138,444	96,423	Canadeesche.
Danois . . .	377	461	519	488	561,202	634,805	732,319	701,959	Deensche.
Espagnol . . .	72	48	58	64	179,924	123,885	153,221	174,533	Spaansche.
Français . . .	997	738	636	600	2,462,374	2,242,518	1,942,107	1,896,695	Fransche.
Irlandais . . .	330	180	213	60	226,621	141,805	216,812	45,219	lersche.
Italien . . .	78	118	129	155	212,636	334,219	371,842	447,038	Italiaansche.
Japonais . . .	94	98	96	94	546,620	570,032	563,961	550,530	Japansche.
Néerlandais . . .	1,354	1,698	1,882	1,991	2,140,410	2,175,363	1,988,513	2,195,078	Nederlandsche.
Norvégien . . .	956	860	805	869	1,246,394	1,387,309	1,369,113	1,479,550	Noorsche.
Suédois . . .	561	534	583	652	642,727	647,431	734,801	881,702	Zweedsche.
Aut. pavillons.	434	464	596	608	621,849	674,027	945,053	1,173,203	Andere vlaggen
Total . . .	18,891	18,676	18,405	19,064	26,934,633	27,811,034	27,891,766	29,631,291	Totaal.

MOUVEMENT MARITIME DES PASSAGERS (b) PASSAGIERSBEWEGING DER ZEEHAVENS (b)

PORTS D'ANVERS, OSTENDE ET ZEEBRUGGE — HAVENS ANTWERPEN, OOSTENDE EN ZEEBRUGGE

(Source : Id.)

(Bron : Id)

ANNÉES JAREN	PAYS DE PROVENANCE ET DE DESTINATION — LANDEN VAN HERKOMST EN VAN BESTEMMING													Tot.
	Argen- tine Argen- tinië	Can- ada	Chili	Congo Belge Bel- gisch- Kongo	Dane- mark Dene- mar- ken	Dant- zig	Etats- Unis l'Amér. V St. van Amerika	Grande Bret. Groot- Bri- tannië	Ham- bourg Ham- burg	Nor- vège Noor- wegen	Pays- Bas Neder- land	Suède Zwe- den	Autres pays Andere landen	
Entrée — Aan gekomen														
1925	122	1,230	624	2,546	3,816	818	4,235	183,675	2,511	2,018	357	268	1,032	203,273
1926	248	1,294	415	3,507	2,427	2,183	3,634	189,596	1,386	2,849	254	259	1,241	209,293
1927	496	2,526	429	3,436	1,602	2,125	7,106	219,176	2,191	2,445	875	305	2,417	245,129
1928	586	826	717	4,375	1,336	1,715	4,614	215,641	1,802	1,974	646	320	2,299	236,851
1929 (a)	554	1,571	649	5,836	1,263	428	4,674	256,273	3,127	2,100	239	175	3,251	280,140
Sortie — Vertrokken														
1925	173	4,851	9	4,152	—	—	4,938	183,669	24	—	—	3	190	198,009
1926	321	8,690	68	4,483	—	—	6,559	193,205	19	—	—	—	697	214,042
1927	209	9,920	62	4,778	—	—	10,414	233,139	26	—	5	—	515	250,068
1928	586	6,944	63	5,518	—	—	7,237	217,579	23	—	5	—	657	238,612
1929 (a)	373	4,175	144	5,621	5	—	7,709	270,181	35	—	—	—	284	288,617

(a) Chiffres provisoires. Voorlopige cijfers.
 (b) Emigrants non compris. Pour ceux-ci, voir le tableau « Emigration par le port d'Anvers ». — Landverhuizers niet meegeteld. Zie hieromtrent de tabel « Landverhuizing over de haven Antwerpen ».

RÉSUMÉ PAR PORT DE DÉCHARGEMENT ET DE CHARGEMENT — OVERZICHT PER HAVEN WAARIN GELOST OF GELADEN WERD
(Source : Tableau annuel du Commerce.) (Bron : Tableau annuel du commerce.)

Ports maritimes	Navires	Nombre - Aantal			Tonnage - Tonnemaat			Schepen	Zeehavens
		1927	1928	1929 (a)	1927	1928	1929 (a)		
Entrée — Inklaring									
Anvers. . . .	à vapeur . . .	11,043	10,743	10,315	22,687,356	22,797,693	22,294,139	Stoomsch.	Antwerpen.
	à voiles . . .	232	208	254	77,025	77,492	96,521	Zeilsch.	
	à moteur . . .	1,442	1,919	1,404	992,220	1,738,510	1,871,538	Motorsch.	
Bruges	à vapeur . . .	663	682	766	321,294	309,321	323,821	Stoomsch.	Brugge.
	à voiles . . .	21	17	13	1,869	1,466	3,516	Zeilsch.	
	à moteur . . .	44	11	28	5,809	1,725	5,298	Motorsch.	
Bruxelles . . .	à vapeur . . .	293	301	554	155,314	189,835	208,999	Stoomsch.	Brussel.
	à voiles . . .	—	—	—	—	—	—	Zeilsch.	
	à moteur . . .	216	214	196	23,594	24,420	21,481	Motorsch.	
Gand	à vapeur . . .	2,237	2,237	2,595	1,877,079	2,022,717	2,633,452	Stoomsch.	Gent.
	à voiles . . .	24	40	21	13,212	18,926	10,424	Zeilsch.	
	à moteur . . .	81	194	127	20,507	31,949	32,876	Motorsch.	
Nieuport	à vapeur . . .	261	201	230	64,550	53,898	66,278	Stoomsch.	Nieuwpoort.
	à voiles . . .	14	4	19	1,159	301	1,832	Zeilsch.	
	à moteur . . .	300	192	411	35,511	23,463	37,882	Motorsch.	
Ostende	à vapeur . . .	1,571	1,559	1,621	938,593	983,655	1,059,003	Stoomsch.	Oostende.
	à voiles . . .	52	15	12	12,188	4,050	3,780	Zeilsch.	
	à moteur . . .	207	95	81	27,329	13,932	12,397	Motorsch.	
Selzaete	à vapeur . . .	134	188	158	223,367	289,582	312,221	Stoomsch.	Selzaete.
	à voiles . . .	1	1	—	687	163	—	Zeilsch.	
	à moteur . . .	1	1	—	279	347	—	Motorsch.	
Termonde . . .	à moteur . . .	—	1	—	—	98	—	Motorsch.	Dendermonde
Zeebrugge . . .	à vapeur . . .	673	680	795	864,061	916,018	920,907	Stoomsch.	Zeebrugge.
	à voiles . . .	3	4	3	397	640	1,379	Zeilsch.	
	à moteur . . .	3	67	29	405	10,154	8,041	Motorsch.	
Totaux	à vapeur . . .	16,875	16,591	17,034	27,131,614	27,562,719	27,818,820	Stoomsch.	Totalen.
	à voiles . . .	347	289	322	106,537	103,038	117,457	Zeilsch.	
	à moteur . . .	2,294	2,694	2,276	1,108,654	1,844,598	1,989,513	Motorsch.	
	Total.	19,516	19,574	19,632	28,343,808	29,510,355	29,925,790	Te zamen.	
Sortie — Uitklaring									
Anvers.	à vapeur . . .	11,063	10,564	10,597	22,712,296	22,055,190	22,564,781	Stoomsch.	Antwerpen.
	à voiles . . .	231	185	256	76,501	71,843	109,149	Zeilsch.	
	à moteur . . .	1,459	1,882	1,628	978,862	1,561,438	1,814,710	Motorsch.	
Bruges	à vapeur . . .	657	683	776	315,227	310,419	325,890	Stoomsch.	Brugge.
	à voiles . . .	21	17	10	1,870	1,466	3,629	Zeilsch.	
	à moteur . . .	44	14	22	5,809	2,255	3,795	Motorsch.	
Bruxelles . . .	à vapeur . . .	319	297	371	160,832	180,972	213,162	Stoomsch.	Brussel.
	à voiles . . .	—	—	—	—	—	—	Zeilsch.	
	à moteur . . .	194	211	187	21,133	23,765	20,797	Motorsch.	
Gand	à vapeur . . .	2,246	2,237	2,573	1,885,146	1,963,869	2,618,342	Stoomsch.	Gent.
	à voiles . . .	26	38	21	14,493	18,933	10,853	Zeilsch.	
	à moteur . . .	73	192	130	15,101	33,162	33,408	Motorsch.	
Nieuport	à vapeur . . .	260	197	232	64,066	53,407	67,227	Stoomsch.	Nieuwpoort.
	à voiles . . .	14	4	19	1,159	301	1,796	Zeilsch.	
	à moteur . . .	302	199	305	35,884	24,637	36,822	Motorsch.	
Ostende	à vapeur . . .	1,570	1,580	1,623	935,660	985,698	1,059,933	Stoomsch.	Oostende.
	à voiles . . .	51	16	11	10,304	5,015	898	Zeilsch.	
	à moteur . . .	208	66	82	30,895	11,076	12,476	Motorsch.	
Selzaete	à vapeur . . .	134	181	157	223,375	271,721	285,028	Stoomsch.	Selzaete.
	à voiles . . .	1	1	—	687	163	—	Zeilsch.	
	à moteur . . .	1	1	—	279	347	—	Motorsch.	
Termonde . . .	à moteur . . .	—	1	—	—	98	—	Motorsch.	Dendermonde
Zeebrugge . . .	à vapeur . . .	671	681	794	863,043	866,972	920,497	Stoomsch.	Zeebrugge.
	à voiles . . .	4	4	3	488	640	1,379	Zeilsch.	
	à moteur . . .	3	66	29	405	9,800	8,041	Motorsch.	
Totaux	à vapeur . . .	16,920	16,420	17,124	27,159,645	26,688,248	28,054,860	Stoomsch.	Totalen.
	à voiles . . .	348	265	323	105,502	98,361	127,698	Zeilsch.	
	à moteur . . .	2,284	2,632	2,383	1,088,368	1,666,668	1,930,049	Motorsch.	
	Total.	19,552	19,317	19,830	28,353,515	28,453,277	30,112,607	Te zamen.	

N. — Le mouvement de la navigation maritime internationale donné dans le présent tableau porte sur l'entrée et la sortie de chaque navire dans chacun des ports que ce navire visite pour y effectuer des opérations de déchargement ou de chargement. Il n'a été relevé aucun mouvement de navigation maritime dans les ports de Louvain et de Ternoude de 1925 à 1927. — De internationale zeevaartbeweging in deze tabel opgegeven, omvat het inkomen en het uitgaan van elk schip in iedere haven, die het asudeed om er te lossen of te laden. Van 1925 tot 1927 werd er geen zeevaartbeweging waargenomen in de havens Leuven en Dendermonde.

(a) Chiffres provisoires. — Voorlopige cijfers.

DEGRÉ D'UTILISATION DU TONNEAU DE JAUGE 201
DANS LES PORTS MARITIMES.

BENUTTINGING DER SCHEEPSTON IN DE ZEEHAVENS.

(Source : Ministère des Finances.)

(Bron : Min. v. Financiën.)

ANNÉES. JAREN.	ENTRÉE — INKLARING.			SORTIE — UITKLARING.		
	TONNAGE NET des navires. NETTO-INHOUD der schepen.	MARCHANDISES débarquées. Geloste GOEDEREN.	POIDS moyen par tonneau de jauge. Gemiddeld GEWICHT per scheepston.	TONNAGE NET des navires. NETTO-INHOUD der schepen.	MARCHANDISES embarquées. Geloste GOEDEREN.	POIDS moyen par tonneau de jauge. Gemiddeld GEWICHT per scheepston.
	Tonn. de mer (JAUGE MOORSOM). MOOR ou- scheepston.	Tonnes. Tonnen.	Kilogr.	Tonn. de mer (JAUGE MOORSOM). MOORSOM- scheepston.	Tonnes. Tonnen.	Kilogr.
ANVERS — ANTWERPEN.						
1923	17,586,581	11,059,945	616	17,450,223	6,900,034	395
1924	19,343,833	11,306,015	629	19,377,980	10,049,835	519
1925	20,235,140	10,061,905	497	20,256,241	10,736,261	530
1926	22,940,364	9,431,476	411	22,954,380	13,848,371	603
1927	23,756,601	10,840,714	456	23,767,659	13,095,529	551
1928	24,613,695	10,653,331	433	23,688,471	13,828,604	584
BRUGES — BRUGGE.						
1923	266,290	391,136	1,469	267,445	115,232	431
1924	258,442	331,157	1,281	253,585	153,640	606
1925	278,105	317,383	1,141	278,495	162,314	583
1926	320,998	103,527	509	321,967	332,143	1,032
1927	328,972	431,297	1,311	322,906	297,727	922
1928	312,512	344,670	1,103	314,140	273,826	872
BRUXELLES — BRUSSEL.						
1923	170,874	286,055	1,674	167,096	36,999	221
1924	172,025	257,111	1,495	173,868	46,734	269
1925	173,507	270,453	1,559	174,177	46,847	269
1926	147,246	147,414	1,001	144,603	106,615	737
1927	178,908	219,083	1,225	181,965	98,048	539
1928	214,255	248,344	1,159	204,737	78,011	381
GAND — GENT.						
1923	1,793,951	2,674,260	1,491	1,776,659	374,441	210
1924	1,574,975	1,802,028	1,146	1,584,537	788,623	496
1925	1,590,082	1,635,631	1,029	1,583,843	1,178,127	744
1926	2,017,546	1,159,457	573	2,011,747	2,084,786	1,036
1927	1,910,798	1,635,480	856	1,914,740	1,571,093	821
1928	2,073,592	1,922,135	927	2,015,964	1,504,630	746
NIEUPOORT — NIEUWPOORT.						
1923	26,295	26,422	1,005	25,923	27,534	1,063
1924	59,130	21,345	426	50,184	77,422	1,543
1925	76,176	21,213	278	76,328	121,166	1,587
1926	114,779	10,614	87	114,360	194,966	1,705
1927	101,220	14,313	141	101,109	173,613	1,717
1928	77,662	14,871	191	78,345	127,532	1,628
OSTENDE — OOSTENDE (a).						
1923	266,623	287,152	1,079	262,207	56,942	217
1924	329,059	314,289	927	342,577	95,245	278
1925	360,538	283,352	786	359,130	66,359	185
1926	334,572	186,658	558	333,436	332,549	997
1927	340,876	233,782	686	339,636	201,309	503
1928	347,719	344,049	989	348,772	166,529	477
SELZAETE.						
1923	131,853	117,188	889	135,643	16,679	123
1924	155,102	48,035	310	145,386	73,221	504
1925	158,941	3	—	160,551	20,157	126
1926	192,011	—	—	182,794	674,637	3,691
1927	224,333	501	2	224,341	40,515	181
1928	290,092	45,927	158	272,231	42,477	156
ZEEBRUGGE.						
1923	150,661	163,175	1,083	151,371	725	5
1924	385,561	130,139	338	382,920	22,264	58
1925	626,825	273,590	436	628,145	73,528	117
1926	805,206	155,315	193	797,350	179,098	225
1927	864,863	154,157	178	863,936	120,924	140
1928	926,812	448,361	484	877,502	162,517	185

(a) Kan compris les pagubots-ports. — De miltboten niet megeteld.

ÉMIGRATION PAR LE PORT D'ANVERS EN 1928. — LANDVERHUIZING OVER DE HAVEN ANTWERPEN IN 1928.

(Source : Ministère des Affaires Étrangères.)

(Bron : Ministère van Buitenlandsche Zaken.)

Nationalité des émigrants	Age et sexe. — Leeftijd en geslacht.				Professions (a) — Beroepen (a)				Pays de destination Land van bestemming				Nationaliteit der landverhuizers					
	Moins de 15 ans. Jonger dan 15 j		15 ans et au-dessus. 15 jaar en ouder		Agricoles Landbouwers	Industrieels Nijverheid	Commerciales (b) Ha. del	Libérales Vrije	Diverses Diverse	Non classés et sans profession let ingedeeld & zonder beroep		Autres pays de l'Amérique du Nord Noord-Amerika		Amérique du Sud Zuid-Amerika	Asie - Azie	Afrique - Afrika	Australie Australië	
	Filles Meisjes	Hommes Mannen	Filles Meisjes	Hommes Mannen						Hommes Mannen	Femmes Vrouwen							
TOTAL. - TOTAAL.				TOTAL. - TOTAAL.				TOTAL. - TOTAAL.				TOTAL. - TOTAAL.						
Belges	153	174	822	731	975	905	1,880	434	120	64	80	129	60	666	501	1,213	106	Belgen.
Allemands	33	34	415	261	448	295	743	115	110	56	12	160	38	205	32	646	65	Duitschers.
Américains	127	106	905	882	1,032	988	2,020	150	85	217	130	136	269	800	107	1,911	2	Amerikanen.
Anglais	16	17	112	89	128	106	234	50	11	13	19	15	11	82	133	101	—	Engelsen.
Autrichiens	11	11	245	53	256	64	320	252	3	—	—	2	2	39	185	126	9	Oostenrijkers.
Autrichiens	9	6	52	49	61	55	116	8	15	10	13	10	7	31	22	66	28	Franschen.
Hongrois	121	161	1,451	306	1,572	467	2,039	1,459	5	4	4	10	6	271	1,571	450	12	Hongaren.
Italiens	2	1	38	8	40	9	49	20	1	6	3	10	3	—	4	23	22	Italiënen.
Luxembourgeois	4	4	70	47	74	51	125	36	17	4	—	15	5	40	7	111	7	Luxemburgers.
Néerlandais	28	17	139	75	167	92	259	92	19	9	6	10	9	69	64	181	14	Nederlanders.
Polonais	137	141	1,131	451	1,268	592	1,860	933	21	43	7	179	27	372	8	1,789	63	Polen.
Roumains	51	65	1,046	271	1,097	336	1,433	991	12	16	10	57	1	230	941	360	132	Roemeniers.
Russes	11	13	45	26	56	39	95	5	18	5	1	15	4	23	2	52	41	Russen.
Suisses	7	7	187	67	194	74	268	142	11	21	7	15	3	55	95	161	12	Zwitsers.
Tchéco-Slovaq.	55	55	1,873	196	1,928	251	2,179	1,937	2	3	1	6	2	111	1,781	383	15	Tsjeche-Slovakk.
Serbes, croates, Slaves	23	21	1,076	79	1,009	100	1,199	1,076	2	2	1	14	1	59	1,001	143	55	Serv. et. Croates, Slov.
Autres nationalit.	58	62	593	233	651	295	946	371	62	42	25	169	17	140	358	73	515	Andere nationalit.
Total	846	895	10,200	3,824	11,046	4,719	15,765	8,071	504	525	319	946	445	3,214	6,872	7,795	1 98	Totaal.

1° Départs directs. — Rechtstreeksche afreizen.

2° Départs indirects. — Onrechtstreeksche afreizen.

3° Départs directs et indirects. — Rechtstreeksche en onrechtstreeksche afreizen.

Belges	55	60	334	237	389	297	686	234	18	17	14	47	15	226	482	196	7	Belgen.
Etrangers	86	91	1,095	396	1,181	487	1,668	792	19	97	103	50	72	352	1,004	643	18	Buitenlanders.
Total	141	151	1,429	633	1,570	784	2,354	1,026	37	114	117	103	87	578	1,486	839	25	Totaal.
Belges	208	234	1,150	968	1,364	1,202	2,566	668	138	81	94	176	75	892	1,043	1,409	113	Belgen.
Etrangers	779	812	10,473	3,489	11,252	4,301	15,553	8,429	403	558	342	873	457	2,900	7,315	7,225	1,010	Buitenlanders.
Total	987	1,046	11,623	4,457	12,616	5,503	18,119	9,097	541	639	436	1,049	532	3,792	8,358	8,634	1,123	Totaal.

N. B. — Par *départ direct*, il faut entendre les émigrants transportés directement du port d'embarquement au pays de destination. Les *départs indirects* comprennent les émigrants qui s'embarquent à Anvers pour des pays d'Europe où ils prennent d'autres lignes pour se rendre au pays de destination. *a* Emigrants de quinzaine et au-dessus seulement. *b* Y compris les transports. *c* Ouder-rechtstreeksche afreizen, wordt verstaan de landverhuizers, die van de haven van Antwerpen rechtstreeks naar het land van bestemming toegereisd zijn. *d* Ouder-rechtstreeksche afreizen, worden verstaan de landverhuizers, die zich te Antwerpen inschepen voor Europese landen, waar zij andere lijnen nemen om zich naar het land van bestemming toe te begeven. *e* Alleen de landverhuizers van vijftien jaar en ouder. *f* Vervuei bedrijf inbegrepen.

ÉMIGRATION PAR LE PORT D'ANVERS EN 1929. — LANDVERHUIZING OVER DE HAVEN ANTWERPEN IN 1929.

(Source : Ministère des Affaires Étrangères.)

(Bron : Ministerie van Buitenlandse Zaken.)

Nationalité des émigrants	Age et sexe. — Leeftijd en geslacht.						Professions (a) — Beroepen (a)						Pays de destination Land van bestemming					Nationaliteit der landverhuizers									
	Moins de 15 ans. Jonger dan 15 j.			15 ans et au-dessus. 15 jaar en ouder			TOTAL. — TOTAAL.			Non classés et sans profession. Niet inged. eld.			Autres pays de l'Amérique du Nord. Andere landen uit Noord-Amerika						Asie - Azië		Afrique - Afrika		Australie				
	Garçons	Filles	Melées	Hommes	Femmes	TOTAL.	Hommes	Femmes	TOTAL.	Industrielles	Commerciales	Libérales	Vrijes	Diverses	Hommes	Femmes	Remmes		Canada	Amérique du Nord	Amérique du Sud	Asie - Azië	Afrique - Afrika	Australie			
Belges	139	143		815	635	1,450	954	778	1,732	420	116	74	79	140	41	580	853	771	107						1		
Allemands	28	28		321	242	563	349	242	591	69	85	65	24	104	14	172	30	447	114								
Américains	109	110		751	860	1,611	860	834	1,694	237	90	148	89	105	141	661	11	1,083									
Anglais	19	20		120	84	204	139	104	243	32	16	28	20	20	17	75	170	65	8								
Autrichiens	2	5		194	56	250	196	61	257	186	0	5	1	7		42	208	17	32								
Français	4	4		45	49	94	49	98	147	6	18	18	4	17	5	35	21	45	32								
Hongrois	135	190		999	330	1,329	1,134	520	1,654	945	20	9	11	27	3	314	1,534	33	87								
Italiens	2	1		51	7	58	53	8	61	5	10	9	5	22		18	18	25									
Luxembourgeois.	3	6		58	39	97	61	45	106	28	15	3	2	15	1	33	15	86	5								
Néerlandais	133	40		1,176	99	1,275	209	139	348	100	23	36	4	16	3	93	222	118	7								
Polonais	141	141		712	473	1,185	853	614	1,467	553	20	34	5	110	28	435	768	626	73								
Roumains	25	34		181	105	286	206	139	345	170	1	6		10	3	90	231	24	90								
Russes	22	17		70	29	99	92	46	138	25	34	6		7	3	24	68	19	51								
Suisses	24	22		151	69	220	175	91	266	111	9	23	3	11	5	58	189	68	0								
Tchéco-Slovaq.	70	86		546	223	769	616	309	925	595	4	2	1	11	2	184	828	69	28								
Serbes, Croates, Slovènes	32	41		416	110	526	448	160	608	420	3	1	1	14	1	96	507	12	85								
Autres nationalités.	53	47		548	249	797	601	296	897	523	30	33	15	47	11	138	223	52	622								
Total.	841	935		6,154	3,500	9,654	6,995	4,435	11,430	4,400	491	500	273	672	277	3,036	5,896	4,153	1,379	1	1	1	1	1	1		
2° Départs indirects. — Onrechtstreeksche afreizen.																											
Belges	43	28		355	163	518	398	191	589	189	71	20	14	59	11	154	309	209									
Etrangers	172	185		1,679	644	2,323	1,851	830	2,681	1,415	64	107	67	86	38	546	2,119	488	8								
Total.	215	214		2,034	807	2,841	2,249	1,021	3,270	1,604	135	127	81	145	49	700	2,428	697	8	1	136	1	71	65	1		
3° Départs directs et indirects. — Rechtstreeksche en onrechtstreeksche afreizen.																											
Belges	182	171		1,170	798	1,968	1,352	969	2,321	609	187	94	93	199	52	734	1,162	980	107								
Etrangers	874	978		7,018	3,509	10,527	7,892	4,487	12,379	5,395	439	533	261	623	274	3,002	7,163	3,870	1,280								
Total.	1,056	1,149		8,188	4,307	12,495	9,244	5,456	14,700	6,004	626	627	354	822	326	3,736	8,324	4,850	1,387	2	136	2	71	65	1		

N. B. — Par départs directs, il faut entendre les émigrants transportés directement au port d'embarquement au pays de destination. Les départs indirects comprennent les émigrants qui s'embarquent à Anvers pour des pays d'Europe où ils prennent d'autres lignes pour se rendre au pays de destination. (a) Émigrants de 15 ans et au-dessus seulement. (b) Y compris les transports.

N. B. — Onder rechtstreeksche afreizen wordt verstaan de land verhuizers, die van de haven van in shipping reeds direct naar het land van bestemming worden gevoerd. De onrechtstreeksche afreizen hebben betrekking op de landverhuizers, die zich te Antwerpen inscheepen voor Europeesche landen, waar zij andere lijnen nemen om zich naar het land van bestemming te begeven. (a) Allen de landverhuizers van vijftien jaar en ouder. (b) Vervoerbedrijf inbegrepen.

ÉMIGRATION PAR LE PORT D'ANVERS (suite).
LANDVERHUIZING OVER DE HAVEN ANTWERPEN (vervolg).

ÉMIGRANTS.	1923	1924	1925	1926	1927	1928	1929	LANDVERHUIZERS.
Émigrants	17,200	12,922	12,596	20,280	25,071	18,119	14,700	Landverhuizers.
Navires ayant transporté des émigrants (transp. direct.)								Schepen, die landverhuizers hebben vervoerd (rechtstreek afreize)
Belges.	1	2	4	33	70	80	73	Belgische.
Étrangers.	77	93	101	132	173	108	105	Vreemde.
TOTAL.	78	95	105	165	243	188	178	TOTAAL.
Émigrants débarqués à Anvers	1,556	1,415	4,451	6,094	12,214	7,559	8,010	Landverhuizers te Antwerpen.
Navires ayant débarqué des émigrants.								Schepen, die landverhuizers hebben aangevoerd.
Belges.	41	58	57	Belgische.
Étrangers.	164	141	115	Vreemde.
TOTAL.	100	132	205	199	172	TOTAAL.

SERVICE DES PAQUEBOTS D'OSTENDE A DOUVRES.
DIENST DER PAKETBOOTEN OOSTENDE-DOVER,

(Source : Ministère des Transports.)

(Bron : Minist. v. Verkeerswezen.)

SPECIFICATIONS.	1924	1925	1926	1927	1928	1929	OPSOMMING.
Unités (Nombre. et service. Tonnage.)	7 11,308	7 11,308	7 11,308	7 11,308	6 9,835	6 9,835	Vaartui. Aantal. gen in dienst. Tonnemaat.
Mouvement.							Verkeer.
Voyageurs (a)	(e) 275,070	(e) 297,152	306,890	365,204	396,044	414,929	Reizigers (a).
Colis postaux et bagages (kgs)	6,155,547	7,998,506	8,939,523	12,004,821	13,216,270	13,362,979	Postpakketten en reisgoed (kgs).
Finances et valeurs (groupes)	—	—	—	—	24	32	Financiën en waarden (groepen).
Automobilés	548	643	922	1,302	1,436	1,241	Automobielen.
Recettes (fr.)							Ontvangsten (fr.)
Voyageurs (b)	11 831 147	12,555,642	19,933,774	34,334,219	35,845,714	35,839,330	Reizigers (b).
Colis postaux.	957,492	1,411,955	1,963,527	2,966,156	4,082,780	4,139,997	Postpakketten.
Correspondance postale	—	985,704	1,502,142	1,710,937	1,710,977	2,404,871	Correspondentie.
Finances et valeurs.	—	—	—	—	21,298	61,623	Financiën en waarden.
Automobiles	227,299	284,254	452,629	915,216	942,557	793,304	Automobielen.
Produits extraordinaires.	146,572	350,632	522,152	1,525,857	1,383,048	1,422,713	Buitengewone opbrengsten.
TOTAL.	13,162,510	15,598,187	24,374,234	41,452,365	43,986,374	44,661,838	TOTAAL.
Dépenses (fr.)							Uitgaven (fr.)
Personnel	5,331,953	5,821,654	6,499,446	8,493,871	11,666,924	12,756,508	Personneel.
Matériel	11,284,902	10,190,404	14,143,724	19,499,477	20,226,758	33,256,552	Materieel.
TOTAL	16,616,855	16,012,058	20,643,170	27,993,348	31,893,682	46,013,060	TOTAAL.

(a) Les billets d'aller et retour sont comptés pour deux voyages. — Les chiens, en ce qui concerne le mouvement et les recettes, sont compris sous cette rubrique. — (b) Cabines particulières et suppléments de 2^e à 1^{re} classe y compris. — (c) Militaires anglais transportés par bateaux spéciaux non compris.

(a) De retourbiljetten zijn geteld voor twee reizen. — De honden zijn onder deze rubriek begrepen wat verkeer en ontvangsten betreft. — (b) Met inbegrip van de bijzondere cabines en de supplementen van 2^e in 1^{ste} klasse. — (c) Zonder de Engelsche militairen vervoerd met speciale booten.

SPÉCIFICATIONS.	1925	1926	1927	1928	1929	OPSOMMING	
I. — Situation des principaux comptes (1,000 fr.) (a) I. — Stand der voornaamste rekeningen (1,000 fr.) (a)							
Encaisse métallique or et valeurs or	394,601	389,025	6,012,992	7,224,660	8,671,339	Goudvoorraad en goudwaarden.	
Portefeuille	1,253,641	3,039,153	2,809,532	3,295,606	4,038,570	Portefeuille.	
Prêts sur fonds publics	897,719	291,365	156,825	184,289	166,099	Leningen op openbare fondsen.	
Fonds publics	49,997	49,924	166,940	186,815	186,721	Openbare fondsen.	
Immeubles de service, matériel, mobilier	41,056	48,987	103,122	101,216	101,063	Dienstgebouwen, materieel, meubilair.	
Billets de banque en circulation	7,813,692	9,431,715	10,034,594	11,511,662	13,437,481	Bankbiljetten in omloop.	
Comptes-courants créditeurs	459,493	1,044,929	898,118	976,946	1,075,198	Rekeningen-courant crediteuren.	
Réserve	58,701	61,102	66,284	70,725	76,692	Reserve.	
II. — Accréditifs délivrés. — II. — Afgegeven accreditieven.							
Montant	184,399	140,056	122,864	165,063	163,113	Bedrag (1,000 fr.).	
III. — Mouvement de l'escompte. — III. — Discontobeweging.							
Nombre des effets.	Sur la Belgique	1,077,795	1,213,511	967,484	1,331,066	1,550,426	Op België. Op het buitenland
	Sur l'étranger	25,970	18,583	53,686	48,040	43,808	
	TOTAL.	1,103,765	1,232,094	1,021,170	1,379,106	1,594,234	
Montant (1,000 fr.) des effets.	Sur la Belgique	4,922,776	6,079,225	4,404,680	9,712,234	15,372,260	Op België. Op het buitenland
	Sur l'étranger	1,167,148	252,523	13,955,224	12,255,091	11,148,259	
	TOTAL.	6,089,924	6,331,748	18,359,904	21,967,325	26,520,519	
IV. — Taux moyen de l'escompte (b). — IV. — Gemiddeld discontocijfer (b).							
Janvier	5.50	7.00	6.60	4.50	4.00	Januari.	
Février	5.50	7.00	6.16	4.50	4.00	Februari.	
Mars	5.50	7.32	6.00	4.50	4.00	Maart.	
Avril	5.50	7.38	5.95	4.50	4.00	April.	
Mai	5.50	7.00	5.50	4.50	4.00	Mei.	
Juin	5.50	7.00	5.37	4.50	4.00	Juni.	
Juillet	5.50	7.00	5.00	4.00	4.00	Juli.	
Août	5.50	7.00	5.00	4.00	5.00	Augustus.	
Septembre	5.50	7.00	5.00	4.00	5.00	September.	
Octobre	5.50	7.00	5.00	4.00	5.00	October.	
Novembre	6.33	7.00	4.77	4.00	4.72	November.	
Décembre	7.00	7.00	4.50	4.00	4.50	December.	
Moyennes annuelles	5.70	7.06	5.41	4.25	4.35	Jaarlijksche gemiddelden.	
V. — Circulation moyenne (en milliers) des billets de banque. V. — Gemiddelde bankbiljettenomloop (in duizendtallen).							
Billets de 10,000 francs.	—	—	—	—	—	340 Biljetten van 10,000 frank.	
— 1,000 —	2,430,900	3,163,675	4,075,600	4,711,022	5,513,111	— 1,000 —	
— 500 —	312,971	405,028	588,334	841,126	1,239,382	— 500 —	
— 100 —	3,780,959	3,924,728	4,525,730	4,867,158	5,506,423	— 100 —	
— 50 —	435,470	454,203	483,155	536,343	580,251	— 50 —	
— 20 — (c)	532,545	534,519	545,821	564,641	574,780	— 20 (c) —	
— 5 — (c)	174,134	177,629	187,709	201,630	214,533	— 5 (c) —	
— 1 —	300	212	—	—	—	— 1 —	
TOTAL.	7,667,285	8,659,994	10,406,349	11,721,920	13,630,820	TOTAAL.	

(a) Situation au 31 décembre pour 1925, au 25 octobre pour 1926, au 25 décembre depuis 1927. (b) Le taux de l'escompte des traites non acceptées, et des promes es est de 1/2 p. c. supérieur à celui des traites acceptées dont il s'agit dans le relevé. (c) Depuis le 25 octobre 1928 ces coupures circulent pour le compte du Trésor à concurrence de 750 millions.
(a) Stand op 31 December voor 1925, op 25 October voor 1926, op 25 December vanaf 1927. (b) Het discontocijfer der niet geaccepteerde wissels en der promessen staat 1/2 p. c. hooger dan dat der geaccepteerde wissels waarvan het in deze opgave gaat. — (c) Van 25 oktober 1928 af zijn deze coupures in omloop voor rekening der Schatkist ten bedrage van 750 miljoen.

UNIONS DU CRÉDIT — KREDIETVEREENIGINGEN.

(Source : Min. des Finances.)

(Bron : Min. van Financiën.)

SPÉCIFICATIONS	BRUXELLES - BRUSSEL			LIÈGE - LUIK			VERVIERS			OPSOMMING
	1926	1927	1928	1926	1927	1928	1926	1927	1928	
	Bilan (1.000 fr.)									
ACTIF	Balans (1.000 fr.)									
Encaisse	10,919	12,128	11,748	3,194	2,420	4,403	1,699	2,235	3,467	Incasso
Portefeuille	78,318	103,389	111,058	6,070	3,743	3,422	5,509	3,243	2,676	Portefeuille
Comptes-courants	8,684	7,684	11,457	58,531	71,282	84,059	34,207	60,287	87,351	Rekeningen-courant.
Immeubles et meubles	2,504	2,500	2,500	650	1,300	1,997	483	430	380	Roer. goed. en immobilien.
Divers	192,617	219,886	226,495	4,898	4,637	4,862	19,847	19,177	18,263	Diversen.
Capital versé	9,278	10,490	11,119	7,052	7,814	8,779	758	895	1,009	Gestort kapitaal
Réserve et fonds de prévision	6,000	6,300	6,600	5,429	6,130	7,058	448	568	709	Reserve en voorziene fondsen
Retenues sur bordereau	9,973	10,675	11,898	1,753	1,710	1,507	—	—	—	Kortingen op bordereel
Bénéfices non répartis.	—	—	—	1	43	9	3,834	5,045	6,256	Onuitgekeerde winst
Comptes courants et comptes de dépôts divers.	71,001	96,623	98,092	57,376	64,384	78,843	48,682	69,405	93,005	Rekeningen-courant en diverse deposito-rekeningen.
Divers	194,862	220,047	234,147	214	40	—	6,823	8,051	9,087	Diversen
Bénéfices nets	1,928	1,393	1,402	1,518	2,401	2,515	1,200	1,410	2,071	Netto-winst
PASSIF										
Renseignements divers										
Nombre de sociétaires	6,751	6,686	6,591	1,660	1,699	1,750	357	342	338	Aantal aangeslotenen
Capital de garantie à verser ou capital souscrit (1.000 fr.)	185,557	209,797	222,385	70,516	78,138	79,014	7,581	8,945	10,097	Te storten waarborgkapitaal of ingeschreven kapitaal (1000 fr.)
Rapport % des bénéfices aux versements	10.00	9.00	10.00	12.16	17.22	14.94	40.00	40.00	10.00	Verhouding % der winst tot de stortingen
Nombre d'effets	318,752	336,605	366,901	115,692	118,604	123,038	50,029	53,078	54,003	Aantal effecten.
Montant (1000 fr.)	776,530	918,859	1,046,872	250,993	322,809	361,104	185,335	226,047	282,766	Bedrag (1000 fr.)
Moyenne par effet fr.	2,436	2,730	2,853	2,169	2,722	2,122	3,705	4,259	5,236	Gemiddelde per effect (fr.)
Taux moyen de l'escompte.	7.87	6.75	5.83	—	—	—	7.50	5.50	4.50	Gemiddeld discontocijfer.
Frais généraux et amortissement (1.000 fr.)	3,341	4,312	4,270	4,888	4,171	4,509	683	573	603	Algemeene kosten en aflossing (1000 fr.)

(Source : Caisse génér. d'épargne.)

(Bron : Algem. Spaarkas.)

COMPTOIRS AGRICOLES. LANDBOUWBANKEN.	Prêts consentis par la Caisse d'épargne. Uitleeningen der Spaarkas.			Remboursements de prêts agricoles. Aflösungen van landbouwleeningen.		Solde des prêts au Saldo uitleeningen op 31-XII-1928. Fr.
	en — in 1928.		Depuis la loi du 15 avril 1884. S. d. r. de wet van 15 April 1884. Situation au Toestand op 31 XII 1928. Fr.	avant — vóór.	en — in	
	Nom- bre. Getal.	Montant. Bedrag. Fr.		1928. Fr.	1928. Fr.	
Genappe — Genepiën	366	10,906,500	56,646,385	19,787,046	3,365,850	33,493,489
Gembloux	92	2,014,500	13,301,314	7,091,600	876,878	5,332,836
Namur — Namen	225	6,171,950	24,438,350	5,303,969	2,065,705	17,068,676
Louvain — Leuven	60	1,447,500	6,307,950	2,970,936	434,274	2,902,740
Gand — Gent	345	7,532,300	29,238,460	8,807,719	1,621,942	18,808,799
Dinant	—	—	195,750	194,179	314	1,257
Liège — Luik	—	—	489,550	484,969	673	3,908
Binche — Bing	—	—	3,811,150	2,780,889	163,454	866,807
Hasselt	1	5,000	18,300	8,814	812	8,674
Bruxelles — Brussel	—	—	1,061,500	1,008,098	10,822	42,580
Frasnes-lez-Buissenal	46	1,184,000	5,607,075	1,808,309	280,884	3,517,882
Bastogne — Bastenaken	143	1,611,050	6,560,580	988,383	556,633	5,015,564
Arlon — Aarlen	5	60,500	248,400	22,397	13,234	212,769
Eynatten	40	910,500	6,775,000	1,040,249	265,721	5,469,030
Gosselies	291	8,747,000	25,014,800	3,290,494	2,066,989	19,657,317
Jodoigne — Geldenaken	125	2,339,700	(a) 5,388,528	493,094	464,432	4,431,002
Stavelot	173	3,922,500	11,033,100	650,987	754,773	9,627,340
Malmédy	105	2,188,900	2,439,900	—	97,494	2,342,406
Tot.	2,017	49,041,900	188,676,092	56,732,132	13,040,884	128,803,076

COMPTOIRS AGRICOLES. LANDBOUWBANKEN.	Prêts consentis par la Caisse d'épargne. Uitleeningen der Spaarkas.			Remboursements de prêts agricoles. Aflösungen van landbouwleeningen.		Solde des prêts au Saldo uitleeningen op 31-XII-1929. Fr.
	en — in 1929.		Depuis la loi du 15 avril 1884. Sedert de wet van 15 April 1884. Situation au Toestand op 31 XII 1929. Fr.	avant — vóór.	en — in	
	Nom- bre. Getal.	Montant. Bedrag. Fr.		1929. Fr.	1929. Fr.	
Genappe — Genepiën	390	12,467,200	(b) 69,153,613	23,152,896	4,865,038	41,135,679
Gembloux	172	5,415,500	18,716,814	7,968,478	918,102	9,830,234
Namur — Namen	313	10,613,400	35,051,750	7,369,674	2,729,565	24,952,511
Louvain — Leuven	81	1,877,500	8,185,450	3,405,210	368,061	4,412,179
Gand — Gent	556	14,121,775	43,360,235	10,429,661	2,411,166	30,519,408
Dinant	—	—	195,750	194,493	1,257	—
Liège — Luik	—	—	489,550	485,642	707	3,201
Binche — Bing	—	—	3,811,150	2,944,343	164,607	702,200
Frasnes-lez-Buissenal	38	872,500	6,479,575	2,089,193	397,504	3,992,878
Bastogne — Bastenaken	192	3,432,450	9,993,030	1,545,016	624,993	7,823,021
Arlon — Aarlen	4	80,000	328,400	35,631	14,247	278,522
Eynatten	35	1,126,750	7,901,750	1,305,970	393,847	6,201,933
Gosselies	313	9,996,750	35,011,550	5,357,483	3,143,323	26,510,744
Jodoigne — Geldenaken	224	4,740,550	(a) 10,136,899	957,526	648,908	8,530,465
Stavelot	185	4,998,500	16,031,600	1,405,760	1,515,225	13,110,615
Malmédy	45	880,500	3,320,400	97,494	165,677	3,057,229
Tot.	2,648	70,623,376	268,167,516	68,744,476	18,382,227	181,060,819

(a) Y compris le solde du comptoir de Hasselt (7,822 francs). — (b) Y compris le solde du comptoir de Bruxelles (40,028 francs).
 (a) Met inbegrip van het saldo der landbouwbank te Hasselt (7,822 frank). — (b) Met inbegrip van het saldo der landbouwbank te Brussel (40,028 frank)

208 VALEUR NOMINALE DES MONNAIES FABRIQUÉES ET MISES EN CIRCULATION

(EN FRANCS)

NOMINALE WAARDE DER GESLAGEN EN IN OMLOOP GEBRACHTE MUNT

(IN FRANCS)

(Source : Minist. des Finances)

(Bron : Min. van Financiën)

MONNAIES MUNTSTUKKEN	Valeur nominale des monnaies fabriquées et mises en circulation Waarde der geslagen en in omloop gebrachte munt			VALEUR TOTALE depuis 1832 TOTALE WAARDE sedert 1832	PIÈCES démonétisées et refundues Gedemoneti- seerde en hermolten muntstukken	RESTE EN MONNAIES ayant cours légal au 31 déc. 1928 BLIJFT OVER in wettelijk gangbare munt op 31 dec. 1928
	1832-1860	1861-1880.	1881-1928			
Pièces d'or de : Goudstukken van :						
10 francs-frank	1,005,150	—	—	1,005,150	1,005,150	—
20 » »	—	573,550,520	15,446,200	588,996,720	—	588,996,720
25 » »	13,640,875	—	—	13,640,875	13,640,875	—
Tot.	14,646,025	573,550,520	15,446,200	603,642,745	14,646,025	588,996,720
Pièces d'argent de : Zilverstukken van :						
20 centimes	626,189	—	—	626,189	626,189	—
25 »	616,761	—	—	616,761	616,761	—
50 »	2,748,374	4,447,932	14,734,458	21,930,764	5,080,832	16,849,932
1 franc-frank	4,558,566	12,306,830	55,228,646	72,094,042	15,428,566	56,665,476
2 francs-frank	4,511,114	16,025,754	14,900,000	35,436,868	4,672,114	30,764,754
2 ½ francs-frank	6,803,532	—	—	6,803,532	6,803,532	—
5 » »	140,643,690	355,034,520	—	495,678,210	59,357,510	436,320,700
Tot.	190,889,225	397,815,026	84,883,104	633,186,366	92,586,604	540,600,862
Pièces de cuivre de : Koperstukken van :						
1 centime	479,213	344,771	463,368	1,287,352	1,507	1,285,845
2 centimes	2,600,907	2,196,327	917,211	5,714,445	1,013,895	4,700,550
5 »	2,644,829	—	—	2,644,829	2,644,829	—
10 »	308,913	—	—	308,913	308,913	—
Tot.	6,033,862	2,541,098	1,380,579	9,955,539	3,969,144	5,986,395
Pièces en cupro-nickel de : Nikkelkoperstukken van :						
5 centimes	—	2,048,815	11,895,133	13,943,948	3,235,310	10,708,638
10 »	—	4,189,317	22,525,166	26,714,483	7,536,074	19,178,409
20 »	—	360,734	—	360,734	360,734	—
25 »	—	—	26,134,725	26,134,725	—	26,134,725
Tot.	—	6,608,866	60,555,024	67,163,890	11,132,118	56,021,772
Pièces de zinc de : (a) Zinkstukken van : (a)						
5 centimes	—	—	2,783,162	2,783,162	2,783,162	—
10 »	—	—	4,851,054	4,851,054	4,851,054	—
25 »	—	—	6,948,684	6,948,684	6,948,684	—
50 »	—	—	3,697,200	3,697,200	3,697,200	—
Tot.	—	—	18,280,100	18,280,100	18,280,100	—
Tot. gén. — Alg. tot.	191,189,113	970,505,520	180,525,007	1,332,218,040	140,612,891	1,191,605,749

(a) Pièces émises pendant la guerre. — N. B. Il a été frappé, en outre, jusqu'au 31 décembre 1928, des jetons-bons monétaires en nickel pur de 2 francs, 1 franc et 50 centimes pour une valeur nominale respective de 30 millions, 82,975,000 francs et 25 millions. (Lois des 31 décembre 1921, 12 juillet 1922, 17 juin 1923 et 24 juillet 1927.)

(b) Stukken uitgegeven tijdens den oorlog. — N. B. Totop 31 December 1928, werden daarenboven muntpenningbons van 2 frank, 1 frank en 50 centimes van zuiver nikkel geslagen ter respectieve nominale waarde van 30 miljoen, 82,975,000 frank en 25 miljoen. (Wetten van 31 December 1921, 12 Juli 1922, 17 Juni 1923 en 24 Juli 1927.)

(Source : Revue du Travail)

(Bron : Arbeidsblad)

DATES DATUMS	Prod. d'alimentation Voedingsproducten	Combustibles Brandstof	Goudrons Teer	Prod. métallurgiques Erteproducten	Pétrole et dérivés Pétrol. en onderprod.	Prod. céramiques Aardewerk	Verres et glaces Glas en spiegelglas	Prod. chimiques Chemische producten	Engrais chimiques Kunstmeststoffen	Matières grasses Vetstoffen	Produits textiles Textielproducten	Matér. de construct. Bouwmaterialen	Résines. — Hars	Cuir et chaussures Leder en schoeisel	Tabac. — Tabak	Papiers. — Papier	Caoutchouc brut Onbewerkte rubber	Tous les groupes Al de groepen	
Avril 1914. April	100	100	100	100	100	100	100	100	100	100	100	100	100	100	100	100	100	100	
Indices moyens Gemidd. index	1921	382	447	456	324	410	528	416	342	345	314	395	360	374	290	295	411	70	366
	1922	338	424	481	338	375	549	356	337	357	308	432	360	435	295	307	440	67	367
	1923	429	646	987	528	466	632	549	436	440	438	616	446	703	353	479	605	153	497
	1924	577	641	637	528	622	618	548	484	471	545	838	506	648	416	604	645	153	573
	1925	591	510	593	514	591	600	450	451	444	567	773	494	828	424	472	671	414	559
	1926	782	819	1,515	730	968	709	486	610	612	841	910	585	1,321	580	640	1,058	399	744
	1927	938	892	1,408	798	1,063	820	496	700	650	852	1,072	663	1,155	766	754	1,145	348	847
1928																			
Janvier. Januari.	889	814	1,123	771	951	820	485	691	614	802	1,164	707	1,114	961	750	1,067	354	851	
Février. Februari	873	817	1,046	780	916	821	484	690	630	771	1,183	715	1,117	960	750	1,095	280	848	
Mars. Maart. . .	896	811	1,080	773	911	821	484	701	613	793	1,177	715	1,064	935	750	1,168	257	848	
Avril. April. . . .	895	811	1,083	772	902	821	484	703	605	797	1,175	731	1,015	938	750	1,168	180	847	
Mai. Mei	914	827	1,101	783	864	821	484	703	585	813	1,147	733	965	914	750	1,168	196	844	
Juin. Juni.	899	827	1,090	786	909	821	484	704	591	790	1,141	733	971	912	750	1,168	205	844	
Juillet. Juli	874	822	1,040	783	905	834	484	704	585	779	1,139	733	992	930	750	1,168	208	841	
Août. Augustus.	850	822	1,028	793	912	834	484	703	592	778	1,081	733	965	930	750	1,168	203	831	
Sept. Septemb.	857	827	970	803	936	849	484	711	596	760	1,047	741	959	918	795	1,168	187	830	
Octob. October.	882	835	903	804	936	870	484	716	613	767	1,051	740	962	896	795	1,168	198	835	
Nov. November.	865	835	902	813	936	874	659	724	643	775	1,091	749	1,046	885	795	1,168	191	847	
Déc. December.	854	848	849	825	938	898	679	746	650	765	1,092	782	1,115	877	795	1,168	193	855	
Indice moyen. Gemidd. index	879	825	1,018	790	918	840	515	708	610	782	1,124	734	1,024	921	765	1,153	221	843	
1929																			
Janvier. Januari.	875	861	828	819	939	1,025	679	752	671	753	1,131	783	1,089	850	795	1,168	220	867	
Février. Februari	886	876	801	830	933	1,029	679	752	678	755	1,104	786	1,055	816	818	1,168	265	865	
Mars. Maart. . . .	848	888	779	865	963	1,050	744	749	695	753	1,091	810	1,055	811	818	1,168	232	869	
Avril. April. . . .	836	889	787	846	953	1,039	744	752	695	753	1,056	848	982	799	818	1,168	211	862	
Mai. Mei	793	940	805	846	936	1,039	756	755	674	755	1,010	854	976	782	818	1,168	229	851	
Juin. Juni.	773	972	795	839	928	1,050	756	763	657	747	1,010	863	939	770	818	1,168	220	848	
Juillet. Juli	804	999	829	832	925	1,092	756	771	670	759	1,001	882	933	772	818	1,168	228	858	
Août. Augustus.	767	1,003	821	827	930	1,115	756	771	667	768	980	882	909	759	818	1,168	215	850	
Sept. Septemb.	751	1,007	843	817	930	1,115	751	777	670	806	950	883	928	759	818	1,168	211	846	
Oct. October . . .	743	1,022	856	799	931	1,115	756	767	676	811	918	889	932	753	818	1,168	194	838	
Nov. November.	731	1,029	864	786	931	1,115	756	774	671	812	911	899	902	743	818	1,168	168	834	
Déc. December.	723	1,029	864	771	931	1,112	756	776	686	795	885	898	912	740	818	1,168	166	823	
Indice moyen. Gemidd. index	794	960	823	823	936	1,075	741	763	676	772	1,004	856	968	780	816	1,168	213	851	

VERHOOGINGSINDEX DER KLEINHANDELSPRIJZEN

(Source : *Revue du Travail*)(Bron : *Arbeidsblad*)

DATES DATUM	Anvers Ant- werpen	Brabant	Flandre occid. West- Vlaand.	Flandre orientale Oost- Vlaand.	Hainaut Hene- gouwen	Liège Luik	Lim- bourg Limburg	Luxem- bourg Luxem- bourg	Namur Namen	Le Royaume Het Rijk	
Avril 1914. April	100	100	100	100	100	100	100	100	100	100	
Indices moyens Gemidd. index	1921 .	394	407	398	392	410	398	395	393	409	400
	1922 .	374	382	374	368	386	377	363	362	378	374
	1923 .	428	436	422	425	440	434	421	423	430	428
	1924 .	504	510	488	503	515	502	498	492	494	501
	1925 .	524	528	499	518	534	518	515	512	511	518
	1926 .	630	632	606	618	639	613	614	608	608	618
	1927 .	798	796	775	780	809	777	772	787	774	786
1928											
Janvier. Januari .	830	823	801	807	838	806	801	812	801	813	
Février. Februari.	825	823	799	803	835	803	802	809	799	811	
Mars. Maart . . .	820	820	792	798	830	798	799	806	793	806	
Avril. April . . .	821	820	790	799	830	800	800	805	794	807	
Mai. Mei	821	819	789	798	828	800	800	801	793	805	
Juin. Juni	827	826	796	804	834	806	805	806	797	811	
Juillet. Juli. . . .	827	825	797	803	833	805	804	805	797	811	
Août. Augustus. .	836	833	807	812	843	814	814	808	805	819	
Sep. September.	843	840	808	817	851	820	819	815	810	825	
Octobre. October.	852	851	814	826	861	830	829	825	821	834	
Nov. November .	864	861	825	837	872	840	839	837	832	845	
Déc. December. .	870	867	830	843	880	847	846	845	839	852	
Indice moyen Gemidd. index	836	834	804	812	845	814	813	814	807	820	
1929											
Janvier. Januari .	875	870	833	847	884	850	849	848	844	856	
Février. Februari.	878	873	836	851	888	853	852	850	847	859	
Mars. Maart . . .	882	876	838	854	892	856	855	853	852	862	
Avril. April . . .	880	874	837	853	889	855	854	851	851	860	
Mai. Mei	884	877	841	857	893	858	856	855	854	864	
Juin. Juni	888	878	845	860	897	860	861	853	857	867	
Juillet. Juli. . . .	892	882	850	864	901	865	866	859	861	871	
Août. Augustus. .	901	890	858	871	909	872	874	867	869	879	
Sept. September.	910	898	866	880	919	881	885	879	879	889	
Octobre. October.	915	904	871	886	925	887	890	884	884	894	
Nov. November. .	916	907	874	889	928	889	892	887	888	897	
Déc. December. .	916	907	873	890	929	889	893	886	889	897	
Indice moyen. Gemidd. index.	895	886	852	867	904	868	869	864	865	875	

212 LONGUEUR (EN MÈTRES) DES CHEMINS DE FER LIVRÉS A L'EXPLOITATION

LENGTE (IN METERS) DER GEEXPLOITEERDE SPOORWEGEN

(SITUATION AU 31 DÉCEMBRE — TOESTAND OP 31 DECEMBER)

(Source : Min. des Transports.)

(Bron : Min. v. Verkeerswezen.)

Spécifications		1927	1928	1929	Opsomming	
		MÈTRES.	MÈTRES.	MÈTRES.		
Soc. Nationale des chem. de fer belges	Lignes de l'Etat exploitées par la S.N.	4,779,643	4,775,656	4,780,196	N. M. van Belgische Spoorwegen	Staatslijnen geëxploiteerd door de N.M. Verbindingsp. Bergen-Z. naar Ciplu.
	Raccordement de Mons-Midi à Ciplu.	2,382	2,382	2,382		Lijn geëxploiteerd krachtens een overeenkomst met de stad Mechelen.
	Ligne exploitée en suite d'une convention avec la ville de Malines . . .	2,000	2,000	2,000		Baanvakken toebehorende aan andere maatschappijen geëxploiteerd door de Nationale Maatschappij.
	Tronçons de voie appartenant à d'autres compagnies exploitées par la Société Nationale	10,924	10,924	10,924		Totaal.
	Total	4,794,949	4,790,962	4,795,502		
Autres compagnies	Chimay-Hastière à la frontière . . .	59,685	59,685	59,685	Andere maatschapp.	Chimay-Hastière naar de grens.
	Gand- sur le territoire belge . . .	20,488	20,488	24,000		Gent- op het Belgisch grondgeb.
	Terneuzen sur le territoire étranger.	14,590	14,590	17,000		Terneuzen op het vreemd grondgeb.
	Malines- sur le territoire belge . .	44,146	44,146	44,146		Mechelen- op het Belgisch grondgeb.
	Terneuzen sur le territoire étranger.	23,586	23,586	23,586		Terneuzen op het vreemd grondgeb.
	Nord-Belge sur le territoire belge . .	174,880	174,880	174,880		Nord-Belge op het Belgisch grondgeb.
	sur le territoire étranger	3,798	3,798	3,798		op het vreemd grondgeb.
	Total sur le territoire belge . . .	305,199	305,199	302,711		Totaal op het Belgisch grondgeb.
	sur le territoire étranger.	41,974	41,974	44,384	op het vreemd grondgeb.	
	Total	347,173	347,173	347,095	Totaal.	
Total du réseau en exploitation en Belgique		5,100,148	5,096,161	5,098,213	Totaal van het in België geëxploiteerde spoorwegnet.	
Longueur moyenne exploitée	par la Soc. Nationale.	4,794,949	4,787,434	4,795,502	Gemiddelde lengte door de Nat. Maatsch. geëxploiteerd door de andere Maat. Totaal.	
	par les autres comp ^{tes} .	305,199	305,199	302,711		
	Total	5,100,148	5,092,633	5,098,213		

PERSONNEL, STATIONS ET MATÉRIEL ROULANT
 PERSONEEL, STATIONS EN ROLLEND MATERIEEL.

(SITUATION AU 31 DÉCEMBRE — TOESTAND OP 31 DECEMBER.)

(Source : Id.)

(Bron : Id.)

Spécifications	1926		1927		1928		1929		Opsomming
	Etat Staat	Compagnies Maatsch.	Société Nationale Maatsch.	Autres compagn. Andere maatsch.	Société Nationale Maatsch.	Autres compagn. Andere maatsch.	Société Nationale Maatsch.	Autres compagn. Andere maatsch.	
Fonctionnaires, employés et ouvriers.	108,967	6,997	98,014	6,937	100,051	6,882	104,090	6,682	Ambtenaren, beambten en werklieden.
Stations, dépendances, haltes et points d'arrêts	1,368	121	1,369	121	1,372	121	1,374	117	Stations, bijgebouwen, halten en stopplaatsen.
Locomotives et voitures automotrices :									Locomotieven en motorwagens :
à vapeur	4,603	210	4,545	215	4,352	233	4,192	240	met stoom.
à l'électricité (a)	26	—	—	—	—	—	—	—	electricische (a).
Véhicules de transport :									Vervoerwagens :
voitures à voyageurs	9,287	269	9,240	275	9,131	275	9,031	283	personenwagens.
voitures remorquées de la ligne vicinale Mons à Boussu . .	20	—	20	—	(b)	—	(b)	—	aanhangwagens der buurttramlijn van Bergen n. Boussu.
voitures postales	61	—	61	—	63	—	63	—	postwagens.
wagons à marchandises, fourgons, etc.	128,230	8,579	125,209	8,651	121,494	8,797	123,666	8,653	goederen-, bagage-, wagens.

(a) Y compris les voitures-automotrices de la ligne vicinale de Mons à Boussu. — (b) La ligne vicinale Mons-Boussu est actuellement exploitée par la Société Nationale des Chemins de fer vicinaux.

(a) Met inbegrip van de motorwagens der buurttramlijn van Bergen naar Boussu. — (b) De buurttramlijn Bergen-Boussu wordt thans geëxploiteerd door de Nationale Maatschappij van Buurtspoorwegen.

(Source : Minist. des Transports.)

(Bron : Min. v. Verkeerswegen.)

RÉSEAUX.	VOYAGEURS. REIZIGERS.	Bagages - Reisgoed.		Petites marchandises. Kleine waar.		Grosses marchandises. Grove waar.		SPOORWEG- NETTEN.
		taxés au minimum (expéditions). aan den minimum- vrachtprijs verzonden (verzendingen).	taxés au poids (quintaux). aan den vrachtprijs naar het gewicht ver- zonden (quintalen).	taxés au minimum (expéditions). aan den minimum- vrachtprijs verzonden (verzendingen).	taxés au poids (quintaux). aan den vrachtprijs naar het gewicht ver- zonden (quintalen).	taxés au minimum (expéditions). aan den minimum- vrachtprijs verzonden (verzendingen).	taxés au poids (tonnes). aan den vrachtprijs naar het gewicht ver- zonden (tonnen).	
1924.								
Chimay	466,711	—	1,010	—	7,728	—	1,339,228	Chimay.
Gand-Terneuzen . .	366,606	—	1,456	—	14,748	—	624,955	Gent-Terneuzen.
Malines-Terneuzen .	2,250,186	8,325	3,628	—	(a)	—	1,296,180	Mechelen-Terneuzen.
Nord-Belge	16,662,381	—	77,738	—	793,685	—	23,307,974	Nord-Belge.
Etat Belge	231,312,566	—	539,170	—	12,551,572	—	71,305,365	Belgische Staat.
Le réseau	251,058,450	8,325	623,002	—	14,367,733	—	97,873,702	Het spoorwegnet.
1925.								
Chimay	460,712	—	553	—	6,415	—	1,216,235	Chimay.
Gand-Terneuzen . .	360,899	—	1,195	—	17,722	—	667,475	Gent-Terneuzen.
Malines-Terneuzen .	2,086,621	7,030	2,534	—	(a)	—	1,381,384	Mechelen-Terneuzen.
Nord-Belge	16,042,647	—	92,520	—	809,133	—	22,820,957	Nord-Belge.
Etat Belge	226,075,768	—	429,156	—	12,514,818	—	70,684,315	Belgische Staat.
Le réseau	245,026,647	7,030	625,958	—	13,348,088	—	96,770,366	Het spoorwegnet.
1926.								
Chimay	441,418	—	471	—	6,238	—	965,299	Chimay.
Gand-Terneuzen . .	376,956	—	1,087	—	19,537	—	705,152	Gent-Terneuzen.
Malines-Terneuzen .	2,155,248	6,684	2,458	—	(a)	—	1,790,827	Mechelen-Terneuzen.
Nord-Belge	16,379,998	—	94,813	—	691,750	—	25,925,218	Nord-Belge.
Etat Belge	225,175,760	—	398,470	—	13,841,380	—	80,019,291	Belgische Staat.
Le réseau	244,529,880	6,684	497,289	—	14,558,905	—	109,405,787	Het spoorwegnet.
1927.								
Chimay	409,397	—	453	—	6,813	—	1,134,522	Chimay.
Gand-Terneuzen . .	329,509	—	883	—	20,481	—	897,659	Gent-Terneuzen.
Malines-Terneuzen .	2,150,903	6,584	2,224	—	(a)	—	2,177,523	Mechelen-Terneuzen.
Nord-Belge	15,742,099	—	80,374	—	524,830	—	23,327,072	Nord-Belge.
Société nationale . .	219,129,166	—	363,250	—	17,855,380	—	76,034,291	Nation. Maatschappij.
Le réseau	237,761,074	6,584	447,184	—	18,407,804	—	104,171,067	Het spoorwegnet.
1928.								
Chimay	412,353	—	521	—	7,346	—	1,209,323	Chimay.
Gand-Terneuzen . .	318,096	2,648	461	3,408	21,241	1,080	1,060,156	Gent-Terneuzen.
Malines-Terneuzen .	2,338,739	7,170	2,819	—	(a)	—	2,471,947	Mechelen-Terneuzen.
Nord-Belge	17,005,803	—	82,414	—	568,267	—	23,491,530	Nord-Belge.
Société nationale . .	235,075,373	133,510	388,860	—	19,025,660	—	81,400,594	Nation. Maatschappij.
Le réseau	255,150,964	143,328	475,075	3,408	19,623,514	1,080	109,633,650	Het spoorwegnet.
1929.								
Chimay	434,896	—	567	—	4,010	—	1,422,060	Chimay.
Gand-Terneuzen . .	368,204	2,230	890	—	16,443	—	933,843	Gent-Terneuzen.
Malines-Terneuzen .	2,627,181	7,727	3,483	—	(a)	—	3,037,758	Mechelen-Terneuzen.
Nord-Belge	17,529,704	—	82,192	—	624,453	—	25,262,866	Nord-Belge.
Société nationale . .	243,808,757	413,266	387,820	—	22,445,750	—	88,312,851	Nation. Maatschappij.
Le réseau	264,768,742	423,223	474,952	—	23,090,656	—	118,969,378	Het spoorwegnet.

(a) Compris dans les grosses marchandises. — Begrepen onder de grove waar.

RÉSULTATS FINANCIERS DE L'EXPLOITATION DES CHEMINS DE FER.
FINANCIEELE BEDRIJFSUITKOMSTEN DER SPOORWEGEN.

(Source : Minist. des Transports.)

(Bron : Minist. van Verkeerswezen.)

SPECIFICATIONS.	1925	1926	1927	1928	1929	OPSOMMING.
I. — Société Nationale des Chemins de fer Belges (a).						
I. — Nationale Maatschappij van Belgische Spoorwegen (a).						
Longueur moyenne exploitée. (kilom.)..	4,754	4,786	4,795	4,787	4,792	Gemiddelde geëxploiteerde lengte (kilom.).
Recettes brutes (1,000 fr.).						Bruto-ontvangsten (1,000 fr.).
1. Produits de l'exploitation :						1. Bedrijfsopbrengsten :
Voyageurs	453,912	522,252	674,332	758,578	841,735	Reizigers.
Tickets d'entrée.	867	1,034	1,511	1,613	1,659	Perronkaartjes.
Bagages	8,577	9,217	10,938	10,231	11,059	Reisgoed.
Petites marchandises	166,564	227,495	293,478	317,515	374,582	Kleine waar.
Grosses marchandises	965,588	1,404,775	1,814,511	1,899,549	2,220,743	Grove waar.
Finances	1,612	2,142	2,694	2,958	3,496	Financiën.
Chevaux et bestiaux	5,810	8,995	11,587	12,658	14,975	Paarden en vee.
Produits extraordinaires	128,295	54,314	66,773	66,819	78,446	Buitengewone opbrengsten.
Total	1,731,225	2,230,224	2,875,824	3,069,921	3,546,695	Totaal.
2. Produits divers	3,725	2,000	—	—	—	2. Diverse opbrengsten.
Total des recettes.	1,734,950	2,232,224	2,875,824	3,069,921	3,546,695	Totale ontvangsten.
Dépenses d'exploitation (pen- sions comprises) (1,000 fr.).	1,602,668	1,803,999	2,464,240	2,576,291	3,066,823	Bedrijfsuitgaven (pensioenen inbegrepen (1,000 fr.).
Recettes nettes de l'exploitation (1,000 fr.).	132,282	428,225	411,584	493,630	479,872	Netto-bedrijfsontvang- sten (1,000 fr.).
Coefficient d'exploitation . . .	92.40	85.82	85.68	83.92	86.46	Bedrijfscoëfficiënt.
Trains-kilomètres pour le tra- fic (milliers)	70,472	74,817	70,261	69,905	74,412	Trein-kilometers voor het verkeer (duizendt.)
Recette par train-kilomètre utile	24.86	29.83	40.93	43.92	47.66	Ontvangst per nuttigen trein- kilometer (fr.).
Dépense par train-kilomètre utile (fr.)	22.96	24.11	35.07	36.85	41.22	Uitgaaf per nuttigen trein- kilometer (fr.).
II. — Autres compagnies — Andere maatschappijen.						
Recettes brutes (1,000 fr.).						Bruto-ont- vang- sten.
Voyageurs	32,212	37,411	46,616	51,991	58,061	Reizigers.
Petites marchandises.	3,618	4,044	5,128	5,545	6,579	Kleine waar.
Grosses marchandis*.	104,070	150,916	201,214	210,908	249,804	Grove waar.
Autres recettes	25,717	21,025	26,424	29,075	29,888	Andere ontvangsten.
Total	165,617	213,396	279,382	297,519	344,332	Totaal.
Dépenses d'exploit. (1,000 fr.).	119,295	142,740	202,987	206,186	257,434	Bedrijfsuitgaven (1,000 fr.).
Recettes nettes (1,000 fr.).	46,322	70,656	76,395	91,333	86,898	Netto-ontvangsten (1,000 fr.).
Coefficient d'exploitation . . .	72.03	66.89	72.65	69.33	74.76	Bedrijfscoëfficiënt.
III. — Le réseau — Het spoorwegnet.						
Recettes brutes (1,000 fr.).						Bruto-ont- vang- sten.
Voyageurs	486,124	559,663	720,948	810,569	899,796	Reizigers.
Petites marchandises.	170,182	231,539	298,006	323,060	381,161	Kleine waar.
Grosses marchandis*.	1,069,658	1,555,691	2,015,725	2,110,457	2,470,547	Grove waar.
Autres recettes	174,603	98,727	119,927	123,354	139,523	Andere ontvangsten.
Total	1,900,567	2,445,620	3,155,206	3,367,440	3,891,027	Totaal.
Dépenses d'exploit. (1,000 fr.).	1,721,963	1,946,739	2,667,227	2,782,477	3,324,257	Bedrijfsuitgaven (1,000 fr.).
Recettes nettes (1,000 fr.).	178,604	498,881	487,979	584,963	566,770	Netto-ontvangsten (1,000 fr.).
Coefficient d'exploitation . . .	90.60	79.60	84.53	82.63	85.44	Bedrijfscoëfficiënt.

(a) Etat belge jusqu'au 1^{er} septembre 1926. — Belgische Staat tot op 1 September 1926.

RÉSULTATS FINANCIERS DE L'EXPLOITATION DES CHEMINS DE FER (suite) 215
 FINANCIËLE BEDRIJFSUITKOMSTEN DER SPOORWEGEN (vervolg.)

SPÉCIFICATIONS.	COMPAGNIES — MAATSCHAPPIJEN.					OPSOMMING.
	CHIMAY.	GAND-GENT TERNEUZEN.	MALINES- MECHELEN- TERNEUZEN.	NORD- BELGE.	Ensemble. Te zamen.	
1928.						
Longueur moyenne exploitée Km.	60	26	44	175	305	Gemiddelde geëxploiteerde lengte. Km.
Parcours kilométrique des trains Km.	318,179	229,068	422,873	3,381,828	4,351,948	Afgelegde kilometers.
Voyageurs	1,199,003	1,773,065	3,125,548	45,893,718	51,991,334	Reizigers.
Bagages	16,609	14,801	54,212	1,402,390	1,488,012	Reisgoed.
Petites marchandises	318,623	197,381	(a)	5,029,167	5,545,171	Kleine waar.
Grosses marchandises	11,272,580	7,738,790	19,083,824	172,812,312	210,907,506	Grove waar.
Autres recettes	304,888	677,181	2,730,756	23,874,766	27,587,591	Andere ontvangsten
Total	13,111,703	10,401,218	24,994,340	249,012,353	297,519,614	Totaal.
Dépenses d'exploitation Fr.	10,591,951	6,662,055	18,232,744	170,699,745	206,186,495	Bedrijfsuitgaven (Fr.).
Recettes nettes Fr.	2,519,752	3,739,163	6,761,596	78,312,608	91,333,119	Netto ontvangsten Fr.
<i>Coefficient d'exploitation.</i>	80.78	64.05	72.95	68.50	69.33	<i>Bedrijfscoëfficiënt.</i>
Recette par train-kilom. Fr.	41.21	45.41	28.13	73.63	68.36	Ontvangst pr trein-kil. Fr.
Dépense id. Fr.	33.29	29.68	20.52	50.47	47.37	Uitgaaf per id. Fr.
1929.						
Longueur moyenne exploitée Km.	60	24	44	175	303	Gemiddelde geëxploiteerde lengte. Km.
Parcours kilométrique des trains Km.	342,486	222,109	495,974	3,542,105	4,602,674	Afgelegde kilometers.
Voyageurs	1,316,340	2,225,743	3,752,924	50,765,681	58,060,688	Reizigers.
Bagages	16,146	16,533	66,303	1,469,557	1,568,539	Reisgoed.
Petites marchandises	462,004	196,377	(a)	5,920,451	6,578,832	Kleine waar.
Grosses marchandises	13,590,945	7,095,577	26,360,312	202,757,022	249,803,856	Grove waar.
Autres recettes	479,875	810,624	2,868,512	24,160,727	28,319,738	Andere ontvangsten
Total	15,865,310	10,344,854	33,048,051	285,073,438	344,331,653	Totaal.
Dépenses d'exploitation Fr.	13,179,884	7,611,590	23,613,584	213,028,661	257,433,719	Bedrijfsuitgaven. Fr.
Recettes nettes Fr.	2,685,426	2,733,264	9,434,467	72,044,777	86,897,934	Netto-ontvangsten Fr.
<i>Coefficient d'exploitation.</i>	83.07	73.57	71.45	74.72	74.76	<i>Bedrijfscoëfficiënt.</i>
Recette par train-kilom. Fr.	46.32	46.57	63.80	80.48	74.80	Ontvangst pr trein-kil. Fr.
Dépense id. Fr.	38.48	34.27	45.60	60.14	55.93	Uitgaaf per id. Fr.

RÉPARTITION DES RECETTES D'EXPLOITATION.
 INDEELING VAN DE BEDRIJFSONTVANGSTEN.

SPÉCIFICATIONS.	1926.		1927.		1928.		1929.		OPSOMMING.
	Etat. Staat.	Compagnies. Maatschap.	Société Nationale. Nat. Maatsch.	Autres compagnies. Andere maatsch.	Société Nationale Nat. Maatsch.	Autres compagnies. Andere maatsch.	Société Nationale. Nation. Maatsch.	Autres compagnies. Andere maatsch.	
<i>a) Produits directs :</i>									<i>a) Rechtstreeksche opbrengsten.</i>
Voyageurs	23.40	17.53	23.45	16.68	24.71	17.47	23.74	14.76	Reizigers.
Tickets d'entrée	0.05	—	0.05	—	0.05	—	0.04	—	Perronkaartjes.
Bagages	0.41	0.62	0.38	0.52	0.33	0.50	0.31	0.25	Reisgoed.
Petites marchandises	10.19	1.89	10.20	1.83	10.34	1.86	10.56	1.70	Kleine waar.
Grosses marchandises	62.94	70.72	63.09	72.02	61.87	70.88	62.62	76.27	Grove waar.
Finances	0.09	—	0.09	—	0.10	—	0.10	—	Financiën.
Chevaux et bestiaux	0.40	9.24	0.41	8.95	0.41	9.29	0.42	6.67	Paarden en vee.
Produits extraordinaires	2.43	—	2.33	—	2.19	—	2.21	—	Buitengewone opbrengsten.
Total	99.91	100.—	100.—	100.—	100.—	100.—	100.—	99.65	Totaal.
<i>b) Produits indirects</i>	0.09	—	—	—	—	—	—	0.35	<i>b) Onrechtstreek. opbrengst.</i>
Total général	100.—	100.—	100.—	100.—	100.—	100.—	100.—	100.—	Algemeen totaal.

(*) Ces recettes sont comprises dans les recettes des grosses marchandises. — Deze ontvangsten zijn begrepen onder die der grove waar.

216 ACCIDENTS SUR LES CHEMINS DE FER — ONGEVALLEN OP DE SPOORWEGEN
(Source : Minist. des Transports.) (Bron : Min. v. Verkeerswezen.)

Réseaux.	Voyageurs transportés. Vervoerde reizigers.	Trains-kilometres. Trein-kilometers. (a)	Voyageurs. Reizigers.		Agents de l'administration. Dienstpersoneel.		Autres personnes. Andere personen.		Tot.			Spoorweg-netten.
			Tués. Gedeed. (b)	Blessés. Verwond.	Tués. Gedeed. (b)	Blessés. Verwond.	Tués. Gedeed. (b)	Blessés. Verwond.	Tués. Gedeed. (b)	Blessés. Verwond.	TOTAL TOTAAL	
1928												
Chimay . . .	412,353	318,179	—	—	—	10	—	—	—	10	10	Chimay.
Gand-Terneuzen .	318,096	229,068	—	—	1	—	—	—	1	—	1	Gent-Terneuzen.
Malines-Terneuzen.	2,338,739	422,873	—	—	—	1	—	—	—	1	1	Mechelen-Terneuzen
Nord-Beige.	17,005,803	3,381,828	—	32	—	175	—	—	—	207	207	Nord-Beige.
Société Nat.	235,075,373	69,905,495	5	386	29	441	63	83	97	910	1,007	Nationale Maatsch
Total.	255,150,984	74,267,443	5	418	30	627	63	83	98	1,128	1,226	Totaal.
1929												
Chimay . . .	434,896	346,110	—	—	—	9	—	—	—	9	9	Chimay.
Gand-Terneuzen .	368,204	222,109	—	—	—	—	—	—	—	—	—	Gent-Terneuzen.
Malines-Terneuzen	2,627,181	495,974	1	—	1	—	—	—	2	—	2	Mechelen-Terneuzen
Nord-Beige.	17,529,704	3,542,105	2	38	—	22	10	1	12	61	73	Nord-Beige.
Société Nat.	243,808,757	74,561,667	28	821	45	440	47	86	120	1,347	1,467	Nationale Maatsch
Total.	264,768,742	79,167,965	31	859	46	471	57	87	134	1,417	1,551	Totaal.
Le réseau	1924 251,058,450	74,365,690	4	513	53	744	62	86	119	1,343	1,462	1924
	1925 245,026,647	73,861,111	11	410	49	608	79	90	139	1,108	1,247	1925
	1926 244,529,380	79,131,936	7	411	50	563	63	68	120	1,042	1,162	1926
	1927 237,761,074	74,677,205	7	595	30	702	49	82	86	1,379	1,465	1927

TRANSPORTS PAR AIR — LUCHTVERKEER

I. — TRAFIC GÉNÉRAL — ALGEMEEN LUCHTVERKEER.

(Source : Id.)

(Bron : Id.)

SPÉCIFICATIONS.	1928				1929				OPSOMMING.	
	Bruxelles. Brussel.	Ostende. Oostende.	Anvers. Antwerpen.	Tot.	Bruxelles. Brussel.	Ostende. Oostende.	Anvers. Antwerpen.	Tot.		
Avions au départ. ayant utilisé l'aéro-drome.	3,838	434	528	4,800	4,325	687	969	5,981	bij vertrek bijkomst div. vlucht	Vliegtuigen, die het lucht- vaartstation benutten.
à l'arrivée vols divers	3,843	434	515	4,792	4,322	689	942	5,953		
TOT.	1,343	320	1,048	2,711	1,291	297	1,388	2,976		
Voyageurs au départ. ayant utilisé l'aéro-drome.	11,340	1,738	844	13,922	10,891	1,898	1,550	14,339	bij vertrek bijkomst div. vlucht	Reizigers, die het lucht- vaart station benutten.
à l'arrivée vols divers	11,341	1,770	764	13,875	10,788	2,003	1,436	14,227		
TOT.	2,873	500	2,718	6,091	1,337	428	1,132	2,897		
Marchandises transportées (kg.)	452,347	37,902	21,185	511,434	569,639	75,471	26,803	671,913	bij vertrek bijkomst	Vervoerde goederen. (kilogr.)
à l'arrivée	467,028	82,027	7,374	556,429	575,496	130,442	30,848	736,786		
TOT.	919,375	119,929	28,559	1,067,863	1,145,135	205,913	57,651	1,408,699		
Postes transportées (kg.)	38,654	4,328	15	42,997	43,953	2,343	353	46,649	bij vertrek bijkomst	Vervoerde poststukken
à l'arrivée	44,901	4,421	299	49,621	51,678	2,501	410	54,589		
TOT.	83,555	8,749	314	92,618	95,631	4,844	763	101,238		

II. — TRAFIC BELGE — BELGISCH LUCHTVERKEER.

Activité de l'aéronautique belge — Werkzaamheid der Belgische burgerlijke luchtvaart

SPÉCIFICATIONS.	1925	1926	1927	1928	1929	OPSOMMING.
Mois d'exploitation	8	4 1/2	8	12	12	Exploitation-maanden.
Heures de vol	1,406	663	1,242	2,813	2,318	Uren vlucht.
Distances parcourues (kil.)	168,760	81,000	155,000	337,600	347,673	Afgelegde afstand (kilom.)
Transports { Passagers-kilom.	558,417	1,052,133	908,130	Vervoer { Passagier kilometers. Post : ton-kilometers. Bestelgoederen : id.
{ Postes : tonnes-kil.	167	2,258	3,216	
{ Messageries : id.	19,064	36,289	57,478	

(a) Chiffre total comprenant trains de voyageurs, trains de marchandises et trains de service. — (b) Personnes tuées sur le coup ou décédées dans les dépendances des chemins de fer.

(a) Totaal cijfer, dat personen, goederen- en diensttrein omvat — (b) Personen op den slag gedood of binnen de aanhoorigheden der spoorwegen overleden.

I. MATÉRIEL ROULANT — ROLLEND MATERIEEL.

(Source : Soc. Nat. des Chem. de fer Vicinaux.)

(Bron : N. M. van Buurtspoorwegen.)

Spécifications.	1923	1924	1925	1926	1927	1928	1929	Opsomming.
Locomotives } à vapeur . . .	889	887	838	836	829	819	788	Locomotieven } met stoom. } elektrische.
} électriques . . .	1	1	1	1	1	1	1	
Voitures électromotrices.	641	641	645	649	649	660	684	Electromobielen.
Voitures pour voyageurs } Service à vapeur.	2,012	2,013	2,014	2,014	2,010	2,014	2,021	Personen- } stoomtractie. } elektrische tractie.
	} Service électrique.	563	572	573	614	618	601	
Voitures-fourgons } Service à vapeur.	149	149	148	148	148	150	150	Personen- en- } stoomtractie. } elektrische tractie.
	} Service électrique.	5	5	5	5	5	5	
Fourgons à bagages } Service à vapeur.	412	412	412	412	412	414	414	Bagage- } stoomtractie. } elektrische tractie.
	} Service électrique.	26	26	26	26	26	26	
Wagons } Service à vapeur.	8,862	8,900	8,901	9,313	9,318	9,762	10,481	Goederen- } stoomtractie. } elektrische tractie.
	} Service électrique.	20	20	20	21	21	21	
Auto-rails	—	—	2	4	4	4	4	Railauto's.
Autobus	—	—	29	43	53	62	77	Autobussen.

II. MOUVEMENT — VERKEER.

Spécifications.	1922	1923	1924	1925	1926	1927	1928	1929	Opsomming.
Voyageurs (milliers)	177,047	181,044	213,099	220,502	201,452	204,693	205,056	205,917	Reizigers (duizendtallen).
Bagages (expéd.)	737,516	744,490	745,112	—	—	—	—	—	Reisgoed (verz.).
Marchandises (1,000 ton.)	13,249	15,042	17,686	17,632	17,654	18,542	19,151	20,596	Goederen (1,000 tonnen).

III. ACCIDENTS — ONGEVALLEN.

Années. Jaren.	Kilomètres parcourus. Afgelegde kilometers.	Voyageurs trans- portés. Vervoerde reizigers.	Voyageurs. Reizigers.		Agents de l'Administra- tion. Dienst- personeel.		Autres personnes. Andere personen.		Relevé général. Algemeene opgave.		
			Tués. Gedood.	Blessés. Ver- wond.	Tués. Gedood.	Blessés. Ver- wond.	Tués. Gedood.	Blessés. Ver- wond.	Tués. Ge- dood.	Blessés. Ver- wond.	Tot.
1921 . . .	30,067,297	156,547,124	7	40	2	6	23	49	32	95	127
1922 . . .	34,318,250	177,047,087	6	72	5	14	26	55	37	141	178
1923 . . .	37,454,399	181,043,782	13	74	1	3	32	67	46	144	190
1924 . . .	37,871,240	213,098,671	4	73	2	5	39	60	45	138	183
1925 . . .	38,379,140	220,502,000	9	84	2	19	35	61	46	164	210
1926 . . .	39,889,030	201,452,000	6	75	—	14	20	53	26	142	168
1927 . . .	39,586,314	204,693,000	10	62	—	8	41	29	51	99	150
1928 . . .	41,708,773	205,056,000	6	40	2	11	37	40	45	91	136
1929 . . .	43,861,121	205,917,000	7	132	2	10	33	24	42	166	208

a) LIGNES ÉLECTRIQUES — ELECTRICHE DIENST

b) LIGNES A VAPEUR — STOOMDIENST

Spécifications. Opsomming.	Anvers Antwerpen.	Brabant Brabant	Fl. occi- dentale. West- Vlaan- deren.	Flandre orientale Oost- Vlaan- deren.	Hainaut Hene- gouwen	Liège. Luik.	Lim- bourg. Lim- bourg.	Luxem- bourg. Luxem- bourg.	Namur. Namen.	Le Royaume Het Rijk
Longueur exploitée (kilom.) { a)	71	162	98	7	184	72	—	—	34	628
Geëxploiteerde lijn- lengte (kil.) { b)	540	488	595	401	457	362	384	424	344	3,995
Tot.	611	650	693	408	641	434	384	424	378	4,623
Arrêts et stations. - Stopplaatsen en stations	432	727	483	471	1,006	407	281	235	355	4,397
Kilom. parcourus (mil- liers) (a) { a)	2,930	7,487	2,905	174	7,053	3,123	—	—	653	24,335
Afgelegde kilom. (dui- zendtallen) (a) { b)	3,001	2,617	2,359	1,656	2,067	1,648	1,698	1,155	1,173	17,374
Tot.	5,931	10,104	5,264	1,830	9,130	4,771	1,698	1,155	1,826	41,709
Voyageurs { a)	11,428	29,043	14,874	870	30,737	11,671	—	—	3,350	101,973
Reizigers { b)	8,349	10,095	8,888	7,966	7,619	5,851	6,091	3,142	4,070	62,071
Bagages { a)	6	26	53	4	26	8	—	—	—	123
Reisgoed { b)	120	47	21	7	41	30	30	46	41	383
Recettes (1,000 francs) { a)	22	2,439	1,191	5	56	49	—	—	35	3,797
Marchandises, finances et va- leurs { b)	15,770	9,934	8,906	4,037	7,598	7,020	7,133	4,337	3,669	68,404
Goederen, finan- ciën en waarden { a) b)	—	1	26	11	—	7	—	—	34	79
Produits divers. Diverse opbrengsten	—	1	26	11	—	7	—	—	34	79
Recettes totales. { a)	11,456	31,509	16,139	881	30,819	11,728	—	—	3,395	105,927
Tot. ontvangst ⁿ { b)	24,239	20,076	17,820	12,019	15,258	12,908	13,254	7,525	7,804	130,903
Tot.	35,695	51,585	33,959	12,900	46,077	24,636	13,254	7,525	11,199	236,830
Dépenses. - Uitgaven . { a)	10,847	29,302	13,688	806	26,163	11,294	—	—	3,075	95,175
(1,000 fr.) { b)	23,119	19,198	16,526	10,786	13,877	12,069	12,228	7,191	7,333	122,327
Tot.	33,966	48,500	30,214	11,592	40,040	23,363	12,228	7,191	10,408	217,502
Rapport de la dépense à la recette { a)	94.68	92.99	84.81	91.49	84.89	96.30	—	—	90.57	89.85
Verhouding van de uitgaven tot de ontvangsten { b)	95.38	95.63	92.74	89.74	90.95	93.50	92.26	95.56	93.96	93.45
Tot.	95.16	94.02	88.97	89.86	86.90	94.83	92.26	95.56	92.93	91.83
Recettes { Par jour-kilom. { a)	437.71	530.90	447.67	358.73	457.81	445.92	—	—	275.33	139.97
{ Per dagkilom. { b)	122.53	112.45	81.87	81.94	91.24	97.47	94.25	48.50	62.00	
Ontvang- sten { Par train-kilom. { a)	3.91	4.21	5.56	5.06	4.36	3.76	—	—	5.20	5.68
{ Per treinkilom. { b)	8.08	7.67	7.55	7.26	7.38	7.83	7.81	6.52	6.65	

V. — DÉPENSES DE PREMIER ETABLISSEMENT (1,000 fr.) — AANLEGKOSTEN (1,000 fr.)

Capital déposé au 31 décembre. Uitgegeven kapitaal op 31 December.	Anvers. Antwerpen.	Brabant.	Fl. occi- dentale. West- Vlaand.	Fl.orien- tale. Oost- Vlaant.	Hainaut. Hene- gouwen.	Liège. Luik.	Lim- bourg. Lim- bourg.	Luxem- bourg. Luxem- bourg.	Namur. Namen.	Le Royaume. Het Rijk.
1923	31,407	63,533	46,900	23,079	66,251	44,744	22,938	30,510	29,930	359,292
1924	38,471	69,434	50,162	24,165	68,384	45,943	24,107	31,831	31,893	384,390
1925	41,434	72,655	50,934	24,507	68,704	50,203	24,691	32,764	34,118	400,010
1926	43,712	75,688	50,029	26,017	70,744	50,359	26,567	32,117	34,673	409,906
1927	44,892	77,108	51,353	26,097	72,892	50,441	27,447	32,401	35,118	417,749
1928	52,833	82,151	56,445	25,818	78,475	50,713	29,059	31,870	34,946	442,310

(a) Le nombre de kilomètres parcourus par kilomètre exploité a été de 8,872 en 1926, 8,739 en 1927 et 9,022 en 1928. — Het aantal afge-
legde kilometers per geëxploiteerden kilometer beliep 8,872 in 1926, 8,739 in 1927 en 9,022 in 1928.

IV. — RÉSULTATS DE L'EXPLOITATION EN 1929

IV. — BEDRIJFSUITKOMSTEN IN 1929

a) LIGNES ÉLECTRIQUES. — ELECTRISCHE DIENST.

b) LIGNES A VAPEUR. — STOOMDIENST.

Spécifications. Opsomming.	Anvers Antwerpen.	Brabant	Fl. occi- dentale. West- Vlaanden.	Flandre orientale Oost- Vlaanden.	Hainaut Hene- gouwen.	Liège. Luik	Lim- bourg. Lim- burg.	Luxem- bourg. Luxem- burg	Namur. Namen.	Le Royaume Het Rijk	
Longueur exploitée (kilom.).	a) 77	165	118	7	189	72	—	—	34	662	
Geëxploiteerde lijn- lengte (kil.)	b) 540	488	588	408	460	345	401	424	344	3,998	
Tot.	617	653	706	415	649	417	401	424	378	4,660	
Arrêts et stations. - Stopplaatsen en stations.	440	731	492	480	1,010	411	283	236	357	4,440	
Kilom. parcourus (mil- liers) (a)	3,219	8,219	3,288	173	7,404	3,131	—	—	829	26,263	
Afgelegde kilom. (dui- zendtallen) (a)	b) 3,046	2,683	2,293	1,809	2,097	1,522	1,887	1,166	1,095	17,598	
Tot.	6,265	10,902	5,581	1,982	9,501	4,653	1,887	1,166	1,924	43,861	
Voyageurs	a) 13,926	34,592	18,826	969	36,849	13,474	—	—	4,062	122,698	
Reizigers.	b) 9,383	11,575	8,403	9,215	8,466	5,586	7,671	3,681	4,826	68,806	
Bagages	a) 6	14	66	4	—	2	—	—	—	92	
Reisgoed.	b) 94	56	42	29	46	31	38	49	46	431	
Recettes (1,000 francs)	Marchandises, finances et va- leurs.	a) 29	2,890	1,351	7	66	38	—	—	26	4,407
Ont- vang- sten (1,000 frank).	Goederen, finan- ciën en waarden	b) 20,123	12,476	10,719	5,517	9,607	8,365	10,046	5,197	4,787	86,837
Produits divers. Diverse opbrengsten.	a) b)	—	1	28	6	—	—	—	—	—	35
Recettes totales.	a) 13,961	37,497	20,267	982	36,915	13,514	—	—	4,088	127,224	
Tot. ontvangste ⁿ	b) 29,600	24,107	19,168	14,765	18,119	13,982	17,755	8,927	9,659	156,082	
	43,561	61,604	39,435	15,747	55,034	27,496	17,755	8,927	13,747	283,306	
Dépenses. - Uitgaven	a) 13,146	34,838	17,405	898	32,315	13,263	—	—	3,631	115,496	
(1,000 fr.)	b) 27,623	23,060	18,150	13,739	16,186	13,287	16,336	8,778	9,012	146,171	
Tot.	40,769	57,898	35,555	14,637	48,501	26,550	16,336	8,778	12,643	261,667	
Rapport de la dépense à la recette	a) 94.16	92.90	85.89	91.44	87.53	98.14	—	—	88.82	90.78	
Verhouding van de uitgaven tot de ontvangsten	b) 93.32	95.65	94.68	93.05	89.33	95.02	92.00	98.33	93.30	93.65	
Tot.	93.59	93.98	90.16	92.95	88.12	96.56	92.00	98.33	91.96	92.36	
Recettes	Par jour-kilom. (a)	495.13	623.53	468.27	401.26	535.02	515.22	—	332.44	166.55	
Per dagkilom. (b)	150.04	135.39	89.36	99.18	107.77	111.08	121.24	57.69	76.95		
Ontvang- sten.	Par train-kilom. (a)	4.34	4.56	6.16	5.69	4.99	4.32	—	4.93	6.46	
Per treinkilom. (b)	9.72	8.98	8.36	8.16	8.64	9.19	9.41	7.66	8.82		

V. — DÉPENSES DE PREMIER ÉTABLISSEMENT (1,000 fr.) — AANLEGKOSTEN (1,000 fr.)

Capital dépensé au 31 décembre. Uitgegeven kapitaal op 31 December.	Anvers. Antwerpen.	Brabant	Fl. occi- dentale. West- Vlaand.	Flandre orientale Oost- Vlaand.	Hainaut. Hene- gouwen.	Liège. Luik.	Lim- bourg. Lim- burg.	Luxem- bourg. Luxem- burg.	Namur. Namen.	Le Royaume. Het Rijk.
1924	38,471	69,434	50,162	24,165	68,384	45,943	24,107	31,831	31,893	384,390
1925	41,434	72,655	50,934	24,577	68,704	50,203	24,691	32,764	34,118	400,010
1926	43,712	75,688	50,029	26,017	70,744	50,359	26,567	32,117	34,673	409,906
1927	44,892	77,108	31,353	26,097	72,892	50,441	27,447	32,401	35,118	417,749
1928	52,833	82,151	56,445	25,818	78,475	50,713	29,059	31,870	34,946	442,310
1929	58,280	92,887	68,109	31,076	91,747	55,474	28,402	31,937	30,751	494,663

(a) Le nombre de kilomètres parcourus par kilomètre exploité a été de 8,739 en 1927, 9,622 en 1928 et 9,412 en 1929. — Het aantal afgelegde kilometers per geëxploiteerden kilometer beliep 8,739 in 1927, 9,622 in 1928 en 9,412 in 1929.

TRAMWAYS — TRAMWEGEN.

(Source : Ministère des Transports.)

(Bron : Ministère van Verkeerswezen.)

Spécifications.		Tramways d'Anvers	Les Tramways bruxellois	Tramways unifiés de Liège	Tramways Liège-Seraing	Tramway de Cointe.	Tramways de verviétois	Tramways de Gand	Tramways du pays de Charleroi et extensions	Opsumming.
1927										
Etendue exploitée	Nombre de voitures	65,008	189,166	63,277	20,800	1,750	22,792	44,150	22,390	Geëxploiteerde lengte
	motrices.	307	781	187	55	3	41	134	43	Aantal motor-wagens
	de voitures	254	626	117	108	—	29	—	—	Totaal. (midden-tal).
	motrices.	270	853	129	—	—	18	21	44	Aantal wagens
	de voitures	178	450	121	—	—	11	—	—	Totaal. (midden-tal).
	remorques.	26,958	61,947	11,557	—	—	2,031	—	—	Aantal wagens
	et remorques) en milliers de kilomètres.	91,899	258,698	45,432	—	—	10,333	30,125	15,405	Totaal.
	Voyageurs transportés	252	707	125	42	1	28	82	42	Middental per dag.
	(milliers)	64,408	154,733	24,466	9,686	194	5,318	15,375	7,460	Ontvangsten
	Recettes	991	818	387	466	111	233	348	338	(1,000 fr.)
	(1000 fr.)	59,294	—	21,004	—	—	4,695	—	—	Bedrijfsuitgaven
	Dépenses d'exploitation	912	—	332	—	—	206	—	—	(1,000 fr.)
	(1,000 fr.)	47,306	—	40,954	—	—	3,161	—	—	Per kilom. geëxploit. lengte.
	Dépenses cumulées de premier établissement depuis le début de l'exploitation (1,000 fr.)	—	—	—	—	—	—	—	—	Geaccumuleerde aanlegkosten sedert den aanvang der exploitatie (1,000 fr.)
1928										
Etendue exploitée	Nombre de voitures	65,008	190,817	63,786	20,800	1,750	21,761	44,150	22,390	Geëxploiteerde lengte
	motrices.	307	790	187	55	3	41	134	31	Aantal motor-wagens
	de voitures	262	668	96	108	—	32	—	—	Totaal. (midden-tal).
	motrices.	270	835	129	—	—	18	21	22	Aantal wagens
	de voitures	183	507	98	—	—	8	—	—	Totaal. (midden-tal).
	remorques.	27,845	65,357	12,059	—	—	2,103	—	—	Aantal wagens
	et remorques) en milliers de kilomètres.	101,759	282,814	51,614	17,095	460	10,620	33,330	15,440	Totaal.
	Voyageurs transportés	278	773	141	47	1	30	91	42	Middental per dag.
	(milliers)	75,650	179,872	28,303	11,106	235	7,021	18,396	8,377	Ontvangsten
	Recettes	1,164	943	444	544	134	323	416	374	(1,000 fr.)
	(1,000 fr.)	68,650	—	24,996	—	—	5,062	—	—	Bedrijfsuitgaven
	Dépenses d'exploitation	1,056	—	392	—	—	233	—	—	(1,000 fr.)
	(1,000 fr.)	47,989	—	43,241	—	—	3,380	—	—	Per kilom. geëxploit. lengte.
	Dépenses cumulées de premier établissement depuis le début de l'exploitation (1,000 fr.)	—	—	—	—	—	—	—	—	Geaccumuleerde aanlegkosten sedert den aanvang der exploitatie (1,000 fr.)

(Source : Min. des Trav. Publics.)

(Bron : Min. v. Openb. Werk.)

PROVINCES. PROVINCIES.	ROUTES - WEGEN.	1923.	1924.	1925.	1926.	1927.	1928.	1929.
Anvers. Antwerpen.	de l'État — Rijkswegen	743.95	739.66	739.66	740.28	740.28	740.28	739.83
	provinciales — Prov. wegen . . .	198.62	198.62	198.62	198.62	198.62	198.62	198.62
Brabant.	de l'État — Rijkswegen	746.49	749.83	749.74	749.74	750.60	750.59	750.76
	provinciales — Prov. wegen . . .	355.05	355.05	355.05	355.05	355.05	355.05	355.05
	concédées — Geconcess. wegen.	3.34	3.34	3.34	3.34	3.34	3.34	3.34
Flandre occid ^{le} . West-Vlaander ⁿ .	de l'État — Rijkswegen	979.80	984.27	984.26	983.38	984.50	984.44	984.77
	provinciales — Prov. wegen . . .	188.55	188.55	188.55	188.55	188.55	188.55	188.51
Flandre orient ^{le} . Oost-Vlaander ⁿ .	de l'État — Rijkswegen	793.03	787.43	786.11	786.11	792.36	792.34	794.22
	provinciales — Prov. wegen . . .	216.10	216.10	216.10	216.10	216.10	216.10	216.10
	concédées — Geconcess. wegen.	26.51	26.51	26.51	26.51	26.51	26.51	26.51
Hainaut. Henegouwen.	de l'État — Rijkswegen	825.46	825.46	831.60	831.58	832.31	831.37	832.17
	provinciales — Prov. wegen . . .	313.89	313.89	313.90	313.90	313.89	313.89	313.89
	concédées — Geconcess. wegen.	6.70	6.71	6.70	6.70	6.70	6.71	6.71
Liège. Luik.	de l'État — Rijkswegen	1,129.37	1,403.70	1,403.96	1,404.25	1,404.11	1,404.11	1,398.00
	provinciales — Prov. wegen . . .	47.78	47.78	47.78	47.78	47.78	47.78	47.78
Limbourg. Limburg.	de l'État — Rijkswegen	806.82	814.99	818.59	822.67	823.31	823.31	824.24
Luxembourg. Luxemburg.	de l'État — Rijkswegen	1,174.06	1,181.34	1,181.33	1,181.41	1,181.41	1,181.42	1,167.20
	provinciales — Prov. wegen . . .	149.30	149.33	149.33	149.33	149.33	149.33	149.33
Namur. Namen.	de l'État — Rijkswegen	1,220.76	1,226.33	1,228.31	1,226.21	1,226.57	1,226.37	1,246.96
	provinciales — Prov. wegen . . .	106.30	106.30	106.30	106.30	102.48	102.48	102.05
Le Royaume. Het Rijk.	de l'État — Rijkswegen	8,419.74	8,713.01	8,723.56	8,726.17	8,735.27	8,734.23	8,738.15
	provinciales — Prov. wegen . . .	1,575.59	1,575.62	1,575.63	1,575.63	1,571.80	1,571.80	1,571.33
	concédées — Geconcess. wegen.	36.56	36.56	36.55	36.55	36.55	36.56	36.56
Total — Totaal . . .		10,031.89	10,325.19	10,335.74	10,338.85	10,343.64	10,342.59	10,346.04

CIRCULATION DES VÉHICULES AUTOMOBILES ÉTRANGERS.

RELEVÉ DES VÉHICULES ÉTRANGERS ENTRÉS EN BELGIQUE (a).

VERKEER DER VREEMDE MOTORVOERTUIGEN.

OPGAVE VAN DE VREEMDE VOERTUIGEN IN BELGIE INGEKOMEN (a).

PAYS D'ORIGINE.	1926			1927			1928			1929			LAND VAN HERKOMST.
	Voitures. Rijtui- gen.	Camions. Vraecht- auto's.	Motocy- cles. Motor- rijwie- len.	Voitures. Rijtui- gen.	Camions. Vraecht- auto's.	Motocy- cles. Motor- rijwie- len.	Voitures. Rijtui- gen.	Camions. Vraecht- auto's.	Motocy- cles. Motor- rijwie- len.	Voitures. Rijtui- gen.	Camions. Vraecht- auto's.	Motocy- cles. Motor- rijwie- len.	
Allemagne . . .	396	—	50	750	7	40	1,092	9	29	1,147	44	64	Duitschland.
Autriche	10	—	—	26	—	—	26	—	—	29	1	2	Oostenrijk.
Danemark	164	—	17	90	—	2	128	—	—	128	—	8	Denemarken.
Espagne	10	—	—	32	—	—	35	—	—	30	—	—	Spanje.
France	5,880	172	250	9,822	189	298	11,933	187	177	11,554	338	308	Frankrijk.
Gr ^{de} . Bretagne . .	785	1	136	1,076	—	96	1,362	1	114	1,295	18	85	Groot-Britannië.
Italie	57	—	9	72	—	—	119	—	—	51	1	2	Italië.
Norvège	44	—	1	23	—	—	31	—	—	38	—	—	Noorwegen.
Pays-Bas	4,701	43	542	3,928	91	341	3,594	79	275	3,712	231	170	Nederland.
Pologne	4	—	—	10	—	—	16	—	—	20	—	—	Polen.
Suède	18	—	2	35	—	—	55	—	—	63	—	2	Zweden.
Suisse	69	—	4	122	—	—	141	—	—	133	4	3	Zwitserland.
Tchéco-Slovaq ^{ie}	7	—	—	33	—	—	32	—	—	32	1	—	Tsjecho-Slowak.
E.-U. d'Amériq.	129	—	51	200	—	—	312	—	—	339	4	1	V.-S.v. Amerika.
Autres pays . . .	7	—	—	49	—	—	93	—	—	122	2	3	Andere landen.
TOTAUX	12,281	216	1,062	16,268	287	777	18,969	276	595	18,693	644	648	TOTALEN.

N. B. — L'Annuaire statistique de 1881 contient deux cartes indiquant le développement des routes en 1830 et en 1880.
 (a) Véhicules entrés en Belgique par le Grand-Duché de Luxembourg non compris.
 N. B. — Het « Annuaire statistique » voor 1881 bevat twee kaarten met de uitbreiding der wegen in 1830 en in 1880.
 (a) De motorvoertuigen in België ingekomen over het Groot-Hertogdom Luxemburg niet meegeteld.

AUTOMOBILES ET AUTRES VÉHICULES A MOTEUR TAXÉS
AUTOMOBIELEN EN ANDERE BELASTE MOTORVOERTUIGEN

I. Répartition par province. — Indeeling per provincie

(Source : Minist. des Finances)

(Bron : Min. van Financiën)

PROVINCES	Véhicules servant au transport des personnes Voertuigen voor personen vervoer				Véhicules servant au transport de marchandises Voertuigen voor goederenvervoer		Total des voitures automobiles Totaal der motorvoertuigen	Moto-cycles, motocyclettes et bicyclettes à moteur Motorrijwielen en gewone rijwielen met moter	Bateaux et canots à moteur Motorbooten en motorbootjes	PROVINCIES
	Voitures privées Particul. rijtuigen	Voitures de place et de location Stationneerende en huurauto's	Autobus et autocars Autobussen en autocars		Légers Lichte	Lourds Zware				
			Légers Lichte	Lourds Zware						
1928										
Anvers	9,415	799	69	35	4,087	1,437	15,842	4,956	111	Antwerpen.
Brabant	24,634	2,007	93	74	9,550	2,196	38,554	6,971	55	Brabant.
Fl. Occidentale	5,386	964	131	101	2,356	544	9,482	3,278	34	West-Vlaanderen
Fl. Orientale	5,451	328	71	27	2,725	684	9,286	2,740	127	Oost-Vlaanderen
Hainaut	10,173	527	40	23	5,694	871	17,328	5,559	9	Henegouwen.
Liège	11,704	800	119	15	4,828	1,044	18,510	8,503	31	Luik.
Limbourg	1,382	85	51	7	786	114	2,425	1,774	2	Limburg.
Luxembourg	1,377	232	17	9	1,123	158	2,916	1,997	—	Luxemburg.
Namur	3,347	339	46	6	1,910	337	5,985	3,509	24	Namen.
Le Royaume.	72,869	6,081	637	297	33,059	7,385	120,328	39,287	393	Het Rijk.
1929										
Anvers	11,011	1,014	58	78	4,956	1,733	18,850	6,038	118	Antwerpen.
Brabant	28,033	2,298	119	109	11,209	3,088	44,856	8,002	35	Brabant.
Fl. Occidentale	6,481	1,074	132	230	3,105	669	11,691	3,644	39	West-Vlaanderen
Fl. Orientale	7,112	419	89	42	3,498	995	12,155	3,412	131	Oost-Vlaanderen
Hainaut	11,894	685	37	62	6,777	1,113	20,568	6,552	5	Henegouwen.
Liège	13,280	901	155	42	6,178	1,260	21,816	9,492	34	Luik.
Limbourg	1,480	127	89	17	958	147	2,818	2,103	2	Limburg.
Luxembourg	1,686	246	17	7	1,250	196	3,402	2,352	—	Luxemburg.
Namur	4,065	363	17	6	2,319	410	7,180	4,219	17	Namen.
Le Royaume.	85,042	7,127	713	593	40,250	9,611	143,336	45,814	381	Het Rijk.

B. Répartition d'après la force. — Indeeling naar de kracht

SPÉCIFICATIONS	Véhicules servant au transport des personnes Voertuigen voor personenvervoer				Véhicules servant au transport de marchandises Voertuigen voor goederenvervoer		Total des voitures automobiles Totaal der motorvoertuigen	OPSOMMING
	Voitures privées Particuliers rijtuigen	Voitures de place et de location Stationneerende en huurauto's	Autobus et autocars Autobussen en autocars		Légers Lichte	Lourds Zware		
			Légers Lichte	Lourds Zware				
1928								
10 HP et moins	21,843	594	37	—	1,754	—	24,228	10 HP en minder.
11 à 20 HP	42,951	4,713	502	—	29,793	—	77,959	11 tot 20 HP.
21 à 30 HP	6,321	681	69	—	1,094	—	8,165	21 tot 30 HP.
30 HP et plus	1,754	93	29	—	418	—	2,294	30 HP en meer.
Taxés aux poids	—	—	—	297	—	7,385	7,682	Belast naar het gewicht.
Total.	72,869	6,081	637	297	33,059	7,385	120,328	Totaal.
1929								
10 HP et moins	28,301	1,463	28	—	3,248	—	33,040	10 HP en minder.
11 à 20 HP	48,569	5,104	622	—	36,255	—	90,550	11 tot 20 HP.
21 à 30 HP	6,542	492	52	—	683	—	7,769	21 tot 30 HP.
30 HP et plus	1,630	68	11	—	64	—	1,773	30 HP en meer.
Taxés aux poids	—	—	—	593	—	9,611	10,204	Belast naar het gewicht.
Total.	85,042	7,127	713	593	40,250	9,611	143,336	Totaal.

N. B. — Ne sont pas compris dans ce tableau les véhicules pour lesquels une attestation d'exemption de taxe a été délivrée (1928 : 952 — 1929 : 1,202) — In deze tabel zijn niet begrepen de voertuigen waarvoor een bewijs van vrijstelling van belasting werd afgeleverd. (1928 : 952 — 1929 : 1,202).

SITUATION AU 31 DÉCEMBRE 1927 — TOESTAND OP 31 DECEMBER 1927.

(Source : Adm. des Ponts et Chaussées.)

(Bron : Beh. van Bruggen en Wegen.)

Voies Navigables Bevaarbare Waterwegen	Longueur (mètres) Lengte (meters)	Mouillage (mètres) Diepte (meters)	Ecluses Sluizen	Voies Navigables Bevaarbare Waterwegen	Longueur (mètres) Lengte (meters)	Mouillage (mètres) Diepte (meters)	Ecluses Sluizen
Amblève	10,984	0.25-0.70	—	Haine	22,550	—	6
Blankenberghe (can.) (kan.)	12,132	0.65-1.80	1	Handzaeme (can.) (kan.)	12,565	0.70-1.20	—
Blaton-Ath (Aat)	21,593	2.10	21	Jonction Meuse-Escaut (can.) - Ver- bindingskanaal Maas-Schelde	86,360	2.10-2.50	17 (c)
Bossuyt-Courtrai (Kortrijk) (can.-kan.)	15,357	2.20	10 (a)	Langeleede (can.) (kan.)	5,173	1.35-1.70	—
Bourgogne (can.) Burgondië (kan.)	1,620	1.40	—	Lesse	33,165	0.20 0.60	—
Bruges-l'Ecluse (part. belge du can.)				Liège-Maastricht (partie belge du can) Luik-Maastricht (Belgisch gedeelte van het kanaal)	20,450	2.10	4
Brugge-Sluis (Belgisch ged. van het kan.)	13,600	2.30	—	Liëve (can. prov.) Lieve (prov. kan.)	10,645	0.95 1.25	1
Bruges-Zeebrugge (canal maritime) Bruggé-Zeebrugge (zeekanaal)	12,000	2.50	—	Loo (can.) (kan.)	14,312	2.10	1
Bruxelles (Bruxelles-Pet. Willebroeck Brussel } Brussel-Klein Willebroeck Rupel } Bruxelles (Brussel)-Wint- (can.-kan.) ham	28,090	6.50	2	Louvain à la Dyle (can.) Leuven naar de Dijle (kan.)	30,043	3.60	5
Callebeek	31,560	—	3	Lys - } Branche princip. - Hoofdarm Leie } Branche secondaire à Gand Bijarm te Gent	104,750	2.10-2.40 (b)	6
Centre (can.) Centrum (kan.)	20,919	2.10-2.20	6 (b)	Lys (can. de dérivation). Leie (aflei- dingskanaal)	27,408	2.57-3.50	2
Charleroi- } Branche princip. Hoofd- arm Bruxelles } Embr. de Dampremy - (can.) Vertak. n. Dampremy Brussel } Embr. du Centre - Ver- (kan.) tak. van het Centrum. Liëve (Lieve)	73,122	2.00 2.40	42	Maastricht-Bois-le-Duc (part. belge du can.) Maastricht-s'Hertogen- bosch (Belg. ged. van het kan.)	44,647	2.30	2
Can. communaux } Le Marais (Meer- de Gand } hem)	401	id.	—	Martije (can.) Martjevaart	3,080	0.55 0.70	—
Gemeentekana- } Waldam	541	id.	—	Meuse } Parties canalis. Gekana- part. belge } liseerde gedeelten	128,043	0.60-2.10	23
Gen van Gent } Dock de commerc. Handelsdok	1,625	5.70	—	Maas } Partie non canal. (belge Belg. ged. } et mitoyenne). Niet ge- kanal. gedeelte (Belg. en gemeensch.)	54,770	0.50-2.10	—
Démer	33,209	1.00-1.20	1	Moerdijk (can.) Moerdijkkanaal	8,638	1.40	—
Dendre } Branche principale - canalisée } Hoofdarm	64,800	2.10-2.30	13	Moervaart	21,113	1.65-2.00	1
Gekanalise. } Bras industriel. Nijver- Dender } heidsarm	710	2.10	—	Mons-Condé (part. belge). Bergen- Condé (Belg. gedeelte)	20,185	2.20-2.40	5
Durme	25,860	1.15-6.00	2	Grande Nèthe - Groote Nethe	44,090	0.40-2.80	7
Dyle - Dijle	28,804	1.55-3.80	—	Nètheinférieure - Beneden-Nethe	15,070	0.45-4.40	—
Eeclou (can.) (kan.)	1,713	2.85-3.59	—	Petite Nèthe } Branche princip. canalisée } Hoofdarm	6,025	0.35	—
Can. d'embran- } le camp de Beverloo chement vers } het kamp van id.	14,800	2.10	—	Gekanalise. } Bras secondaire Kleine Nethe } à Lierre. Bijarm te Lier	3,252	1.35	2.69
Vertakkingska- } Hasselt	39,150	2.10-2.30	1	Nieuport-Dunkerque (part. belge) - Nieuwpoort-Duinkerke (Belg. ged.)	18,796	1.80	2
naal naar } Turnhout	25,980	2.50-2.72	—	Oudenburg (can.) (kan.)	800	1.24 1.50	—
Haut Escaut - Boven-Schelde	92,978	2.50-2.75	6	Partie flottable. Vlotbaar ged.	23,400	0.15-0.65	—
Dérivation du Strop à Gand - Afleiding van het Strop te Gent	1,671	2.25-2.55	2	Partie navigable non canalisée Bevaarb. niet gekan. gedeelte	77,707	0.30-0.90	—
Bas-Escaut, à Gand - Beneden- Schelde, te Gent	520	2.72	—	Comblain-au- Pont-Chênée	26,132	1.20	15
Can. de la Pêcherie, à Gand - Visscherij-kanaal, te Gent	2,197	2.64-4.25	—	Chênée-Liège (Luik)	2,698	2.10	2
Branche de Pauw, à Gand - Arm de Pauw, te Gent	391	2.95	1	Canal de raccordem. à Chanxhe Verbindingskan. naar Chanxhe	170	1.20	1
Escaut - Schelde } Escaut maritime - Zee-Schelde Bras secondaire en aval de Gand Bijarm beneden Gent	107,783	2.00-12.40	—	Plasschendaele-Nieuport(Nieuwpoort) Pommerœul-Antoing	21,018	1.80	2
Espierres (can.) - Spierevaart	8,050	1.30-3.20	—	Raccordement à Gand (can. de Ver- bindingskan. te Gent	25,168	2.20-2.40	13
Furnes (Veurne)-Ambacht (can.-kan.)	8,403	2.00	4	Roulers à la Lys (can. de). Rouse- lars naar de Leie (kan.)	2,099	3.10-3.40	1
Furnes-Bergues part. belge du can.)	85,290	0.75-2.00	3	Rupel	11,980	1.37-7.15	—
Veurne-Berghen (Belgisch ged. van het kan.)	11,005	0.75-1.00	1	Sambre (part. belge can.) Samber (Belg. gekan. ged.)	94,021	2.10	22
Gand-Ostende } Branche } Gand(Gent)-Zand- Oostende } principale } voorde	66,329	2.20-4.50	5	Semois	80,584	0.40-0.60	—
Gent-Oostende } Hoofdarm } Zandvoorde- Ostende(Oostende)	1,959	6.75	—	Senne inférieure. Beneden-Senne	26,420	0.40-3.75	—
Bras contournant Bruges	2,031	2.20 2.50	—	Stekene (can.) kan.	5,012	1.30-1.75	—
Arm die rond Brugge loopt				Turnhout-Anvers (Antw.)(can.-kan.)	37,332	2.72-2.40	10
Gand-Gent- } Branche princip. (part. Terneuzen } belge) - Hoofdarm (Belgisch gedeelte)	17,495	8.75	—	Ypres à la Lys. Ieper naar de Leie (f) Ypres à l'Isler (can.) Ieper naar den Isler (kan.)	15,550	2.10 2.10	14
Bras secondaires				Yser - Isler	41,326	1.20-2.20	1
Bijarmen	5,074	2.50-4.00	—	Zarren (can.) (kan.)	2,760	0.70-1.33	—
Ghistelles (can.) - Gistel (kan.)	1,425	1.25-1.50	—	Zuidleede (can.) (kan.)	12,733	0.50-1.15	—

(a) Dont une à double sas. — Waarvan eene met dubbel sas. — (b) En plus quatre ascenseurs. — Hierbij te tellen vier liften. — (c) Dont trois à double sas. — Waarvan drie met dubbel sas. — (d) Dont une à triple sas. — (e) a m. 60 à 2 m. 60 dans la traverse de Gand. — a m. 60 tot a m. 60 in den doortocht van Gent. — (f) Canal en construction. — Kanaal in aanleg.

(Source : Admin. des Ponts et Chaussées.)

VOIES NAVIGABLES	Longueur Lengte (Kilom.)	Tonnages kilométriques (en milliers). — Kilometer-inhoud						
		Combustibles minéraux	Indust. mé- tallurgique Minerais et métaux.	Matériaux de construction et minéraux	Industrie céramique Verrerie.	Bois.	Produits agricoles.	Produits industriels.
		Mineral- brandstof.	Ertsen- verheid. Ertsen en metalen.	Bouwmate- rielen en mineralen.	Aardwerk- industrie. Glasnijverh.	Hout.	Landbouw- producten.	Nijverheids- producten.
NAVIGATION PAR BATEAUX ORDINAIRES (b)								
Blaton à Ath (canal concédé de)	21.6	4,542	39	8,413	1,338	231	440	130
Bossuyt à Courtrai (canal de)	15.4	462	5	237	208	47	156	30
Bruges à l'Ecluse (canal provincial de)	13.6	59	.. .	71	205	5	267	4
Bruges à Zeebrugge (canal de)	12.0	892	4	86	119	36	1	3
Bruxelles au Rupel (canal concédé)	31.5	15,354	1,773	11,609	7,048	721	10,594	3,363
Centre (canal du)	20.9	19,335	314	8,853	1,196	292	584	162
Charleroi à Bruxelles (canal de)	73.1	28,129	477	3,036	1,176	906	6,639	204
Embranch. du can. de Charleroi à Bruxelles	14.8	5,456	138	1,020	115	116	213	45
Démer (de Diest à Werchter)	33.2	—	—	—	—	—	—	—
Dendre canalisée (concédée)	65.5	11,724	104	21,858	4,399	694	3,298	619
Dérivation de la Lys (canal de)	27.4	2,952	1,359	335	1,853	66	2,790	109
Durme	25.9	78	15	274	1	.. .	149	19
Dyle (de Malines au Rupel). Canal { vers le camp de Beverloo	6.7	277	13	81	139	22	512	112
d'embran- { vers Hasselt	14.8	134	1,082	98	331	10	1	146
chement. { vers Turnhout.	39.2	3,145	219	689	1,888	178	1,146	154
Escout { Haut-Escout	26.0	3,237	2,139	12,034	5,354	291	680	265
{ Dérivation du Strop à Gand	93.0	83,473	13,702	78,015	10,334	4,559	14,898	9,551
{ Canal de la Pêcherie.	1.1	255	62	701	104	11	224	26
{ Bief intermédiaire.	1.2	40	18	33	31	24	276	55
{ Escout maritime.	2.2	425	107	573	182	35	872	108
Espierres (canal concédé de)	108.0	106,487	46,521	88,289	65,003	5,246	120,602	22,376
Furnes à Bergues (canal de)	8.4	895	702	254	279	8	652	47
Gand à Ostende (canal de)	11.0	—	—	1	—	—	8	—
Gand à Terneuzen { Bras principal	67.8	32,038	2,251	12,884	6,048	2,217	11,058	2,234
(canal de) { Bras de Roodenhuize.	17.5	26,861	8,027	8,211	5,966	478	4,086	4,726
Jonction de la Meuse à l'Escaut (canal de). « Langeleede » (canal provincial : la)	3.6	58	.. .	11	51	4	152	13
« Lieve » (canal provincial : la) [Beke]	86.4	53,518	29,959	63,662	17,723	1,245	10,768	5,380
Liège à Maestricht (canal de)	5.2	—	—	5	7	1	15	—
« Lieve » (canal provincial : la) [Beke]	20.5	28,638	10,688	17,591	2,762	391	1,689	1,202
Loo (canal de)	7.7	—	—	—	—	—	—	—
Louvain à la Dyle (canal communal de). Lys	14.3	34	—	57	—	—	139	2
Maestricht à Bois-le-Duc (partie belge)	30.0	851	333	677	697	179	9,047	2,679
Meuse { canalisée	108.5	21,132	6,428	1,684	5,362	368	7,188	884
{ partiellement canalisée	44.6	68,364	24,137	72,709	10,313	916	4,527	3,614
{ non canalisée (partie belge)	112.9	62,398	11,080	35,069	8,295	5,647	2,279	10,871
Moervaert (canal du)	23.7	81	25	507	—	—	—	—
Mons à Condé	46.2	885	297	4,755	31	—	—	—
Nèthes { Petite Nèthe canalisée	21.1	146	.. .	39	330	39	389	69
{ Nèthe inférieure	20.2	18,476	322	14,025	2,188	361	586	204
Nieuport à Dunkerque (partie belge). Ourthe canalisée	17.8	.. .	1	19	161	.. .	6	6
Plasschendaele à Nieuport (canal de). Pommerœul à Antoing (canal de).	15.1	205	46	119	639	18	326	313
Raccordement et Dock à Gand (canal de). Roulers à la Lys (canal de)	18.8	1,929	99	1,707	721	190	1,285	129
Rupel	28.8	—	115	1	—	2	—	—
Sambre	21.0	2,255	184	1,995	591	213	1,711	145
Senne inférieure	25.2	17,213	344	13,554	1,676	129	537	299
Stekene (canal communal de)	4.2	2,874	766	920	837	156	1,871	452
Turnhout à Anvers (canal de)	16.6	769	—	227	29	24	1,165	28
Ypres à l'Yser (canal d').	12.0	4,480	564	3,810	10,533	230	1,220	2,105
Zuidleede	94.0	37,513	2,550	4,944	3,382	5,671	575	6,669
Totaux	6.8	—	4	1	100	8	32	1
	5.0	.. .	—	1	8,690	792	1,193	998
	37.3	7,039	2,928	14,266	—	—	—	—
	15.3	1	—	1	—	—	—	—
	41.3	124	32	87	—	—	396	4
	12.7	—	—
Totaux	1,688.8	676,232	169,971	510,101	188,462	32,778	233,242	80,555
NAVIGATION PAR NAVIRES DE MER								
Bruxelles au Rupel (canal de)	31.5	1,789	6	1,340	1,443	1,530	8	837
Bruges à Zeebrugge (canal de)	12.0	3,747	1,290	2,168	18	501	—	66
Gand à Ostende (sect. de Bruges à Ostende). Gand à Terneuzen (canal de)	20.8	348	—	—	51	—	—	—
Louvain à la Dyle (canal de)	17.5	7,507	9,758	1,768	33	3,708	1,794	4,083
Totaux	30.0	—	—	—	—	—	—	—
	111.8	13,391	11,054	5,276	1,545	5,739	1,802	4,986

(a) Le tonnage kilométrique est égal au produit du tonnage absolu par la distance kilométrique parcourue. — (b) Bateaux d'intérieur seulement, abstraction faite de tout mouvement maritime. — (c) Le tonnage absolu est indiqué en tonnes Moorsom (à mètres cubes 850.) Ce tonnage représente la capacité des navires. — (d) Une grande partie des marchandises en circulation empruntant plusieurs voies navigables qui se relient entre elles, il n'est pas possible de totaliser les chiffres de cette colonne sans grossir le tonnage réel des marchandises qui ont circulé sur le réseau des voies navigables.

(in duizendtallen) (a)		Totaux des marchandises qui ont été en circulation.	[Mouvement à la frontière. Grensverkeer. (Ton.)		BEVAARBARE WATERWEGEN.
Marchandises diverses. Diverse goederen.	Totaux. Totalen.	Totalen der goederen die vervoerd worden. (Ton.)	A l'entrée. Binnengekomen	A la sortie. Uitgegaan	
79	15,212	732,802	—	—	Blaton naar Aat (geconcessionneerd kanaal van).
111	1,256	139,548	—	—	Bossuyt naar Kortrijk (kanaal).
25	636	74,785	24,089	9,653	Brugge naar Sluis (provinciaal kanaal).
28	1,169	231,086	—	—	Brugge naar Zeebrugge (kanaal van).
12,518	62,980	2,038,373	—	—	Brussel naar den Rupel (geconcessionneerd kanaal).
1,169	31,905	2,047,873	—	—	Centrum (kanaal van het).
474	41,041	1,492,764	—	—	Charleroi naar Brussel (kanaal van).
209	7,311	1,300,815	—	—	Vertakk. van het kanaal van Charlevoix naar Brussel.
—	—	—	—	—	Demer (van Diest tot Werchter).
875	43,571	1,461,985	—	—	Gekanaliseerde Dender (geconcessionneerd).
676	10,140	717,787	—	—	Afleidingskanaal der Leie.
644	1,180	119,123	—	—	Durme.
260	1,416	755,894	—	—	Dijle (van Mechelen tot aan den Rupel).
307	2,109	439,942	—	—	naar het kamp van Beverloo.
606	8,025	508,326	—	—	Vertakkingskanaal } naar Hasselt.
1,885	25,885	1,342,981	—	—	naar Turnhout.
13,142	227,674	3,047,535	518,506	598,726	Schelde { Boven-Schelde.
71	1,454	1,322,678	—	—	Afleiding van het Strop, te Gent.
229	706	613,522	—	—	Visscherijkanaal.
263	2,505	3,074,017	—	—	Tusschengcul.
69,738	524,262	16,246,402	5,405,390	4,336,027	Zee-Schelde.
13	2,850	341,708	37,248	299,326	Spierevaart (geconcessionneerd).
—	9	1,163	208	—	Veurne naar Berghen (kanaal van).
4,014	72,744	3,125,108	—	—	Gent naar Oostende (kanaal van).
4,157	62,512	5,150,846	2,329,059	1,358,727	Gent naar Terneuzen } Hoofdarm.
15	304	135,628	—	—	(kanaal van) } Arm van Roodenhuize.
10,298	192,553	6,387,728	—	—	Verbindingskanaal der Maas met de Schelde.
3	31	5,977	—	—	Langeleede (provinciaal kanaal).
3,055	66,016	4,080,800	1,847,830	2,001,380	Luik naar Maastricht (kanaal van).
—	—	2,124	—	—	Lieve (provinciaal kanaal) [Beke].
21	253	25,603	—	—	Loo (kanaal van).
1,656	17,119	652,342	—	—	Leuven naar de Dijle (gemeentekanaal van).
1,836	44,882	3,840,901	579,317	98,364	Leie.
10,273	194,853	5,112,558	3,900,067	3,312,753	Maastricht naar 's Hertogenbosch (Belgisch gedeelte)
901	136,539	4,214,310	271,930	376,810	Maas { Gekanaliseerde.
—	613	281,350	—	68,980	Gedeeltelijk gekanaliseerde.
391	6,358	138,556	138,556	137,189	Niet gekanaliseerd (Belgisch gedeelte).
55	1,067	93,219	—	—	Moervaart.
1,081	37,242	2,614,104	225,967	580,750	Bergen naar Condé.
2	194	49,731	—	—	Nethen { Gekanaliseerde kleine Nethe.
56	1,724	260,568	—	—	Beneden-Nethe.
434	6,494	417,038	82,871	230,908	Nieuwpoort naar Duinkerke (Belgisch gedeelte).
—	118	302,110	—	—	Gekanaliseerde Ourthe.
499	7,593	415,791	—	—	Plasschendaele naar Nieuwpoort (kanaal van).
1,898	35,651	1,970,802	—	—	Pommerœul naar Antoing (kanaal van).
412	8,288	4,503,884	—	—	Verbindingsvaart en Dok te Gent.
619	2,861	192,956	—	—	Rouselare naar de Leie (kanaal van).
3,504	32,446	4,890,578	—	—	Rupel.
276	61,579	2,236,550	98,160	266,410	Samber.
31	37	11,147	—	—	Beneden-Senne.
—	142	29,683	—	—	Stekene (gemeentekanaal van).
4,353	40,259	1,787,165	—	—	Turnhout naar Antwerpen (kanaal van).
—	1	504	—	—	Ieper naar den IJzer (kanaal van).
42	712	61,255	—	—	IJzer.
—	1	2,581	—	—	Zuidleede.
153,204	2,044,546	(d)	—	—	Totaal.

SCHEEPVAART MET ZEESCHEPEN.

2,266	9,221	256,853 (c)	—	—	Brussel naar den Rupel (kanaal van).
599	8,389	2,388,955 (c)	—	—	Brugge naar Zeebrugge (kanaal van).
—	399	104,028 (c)	—	—	Gent naar Oostende (ged van Brugge tot Oostende).
17,807	46,459	3,692,872 (c)	1,459,585	1,197,367	Gent naar Terneuzen (kanaal van).
—	—	—	—	—	Leuven naar de Dijle (kanaal van).
20,672	64,468	(d)	—	—	Totaal.

(a) De kilometer-inhoud is gelijk aan den absoluten inhoud vóórmenigvuldigd met den afgelegden afstand in kilometers. (b) Binnenscheep-n alleen, buiten alle zeevaartbeweging. — (c) De absolute inhoud staat aangeduid in Moorsom-tonnen a kubiekmeter (83 d.) Deze tonnenmaat duidt het laadvermogen der schepen aan. — (d) Daar een groot deel der goederen, die vervoerd worden, verscheidene met elkaar verbonden waterwegen volgen, is het niet mogelijk de cijfers uit deze kolom samen te tellen zonder het werkelijk tonnage der goederen, die op het waterwegennet vervoerd werden, te overdrijven.

(in duizendtallen) (a)		Totaux des marchandises qui ont été en circulation.	Mouvement à la frontière Grensverkeer. (Ton.)		BEVAARBARE WATERWEGEN.
Marchandises diverses.	Totaux.	Totaux der goederen die vervoerd werden. (Ton.)	A l'entrée. Binnengekomen	A la sortie. Uitgegaan.	

SCHEEPVAART MET GEWONE SCHEPEN

73	16,354	760,851	—	—	Blaton naar Aat (geconcessionneerd kanaal van).
146	1,567	166,347	—	—	Bossuyt naar Kortrijk (kanaal).
29	728	88,555	31,652	10,651	Brugge naar Sluis (provinciaal kanaal).
15	1,228	193,095	—	—	Brugge naar Zeebrugge (kanaal van).
12,944	67,628	2,837,965	—	—	Brussel naar den Rupel (geconcessionneerd kanaal).
1,610	41,755	2,499,440	—	—	Centrum (kanaal van het).
1,768	42,757	1,726,290	—	—	Charleroi naar Brussel (kanaal van).
694	13,392	1,746,766	—	—	Vertakk. van het kanaal van Charleroi naar Brussel.
—	—	35	—	—	Demer (van Diest tot Werchter).
491	43,931	1,305,296	—	—	Gekanaliseerde Dender (geconcessionneerd).
1,122	10,640	758,677	—	—	Afleidingskanaal der Leie.
627	1,120	116,799	—	—	Durme.
285	1,430	709,999	—	—	Dijle (van Mechelen tot aan den Rupel).
120	1,626	414,920	—	—	naar het kamp van Beverloo.
1,271	10,890	661,645	—	—	Vertakkingskanaal } naar Hasselt.
3,619	39,040	1,837,946	—	—	naar Turnhout.
18,608	278,625	4,470,510	760,546	664,985	Boven-Schelde.
133	2,007	1,825,114	—	—	Afleiding van het Strop, te Gent.
369	1,000	884,838	—	—	Schelde } Visscherijkanaal.
391	3,195	3,995,054	—	—	Tusschengeul.
81,706	554,105	16,190,542	5,462,736	3,717,722	Zee-Schelde.
8	3,126	376,411	28,015	341,490	Spierevaart (geconcessionneerd).
—	1	288	—	—	Veurne naar Berghen (kanaal van).
6,458	66,600	3,138,215	—	—	Gent naar Oostende (kanaal van).
3,666	61,874	5,080,859	2,369,723	1,238,285	Gent naar Terneuzen } Hoofdarm.
22	181	101,990	—	—	(kanaal van) } Arm van Roodenhuize.
34,911	230,761	9,240,123	—	—	Verbindingskanaal der Maas met de Schelde.
3	29	5,493	—	—	Langeleede (provinciaal kanaal).
5,778	70,793	4,513,010	2,163,560	2,080,110	Luik naar Maastricht (kanaal van).
—	—	1,061	—	—	Lieve (provinciaal kanaal) [Beke].
40	369	31,829	—	—	Loo (kanaal van).
1,353	14,844	591,534	—	—	Leuven naar de Dijle (gemeentekanaal van).
2,812	49,491	4,503,902	658,124	121,092	Leie.
20,492	201,121	5,497,694	3,977,664	3,472,093	Maastricht naar 's Hertogenbosch (Belgisch gedeelte).
1,308	158,651	4,987,390	330,080	557,960	Maas } Gekanaliseerde.
23	451	272,950	—	52,470	Gedeeltelijk gekanaliseerde.
895	8,356	182,359	182,359	180,131	Niet gekanaliseerde (Belgisch gedeelte.)
101	1,151	101,843	—	—	Moervaart.
1,365	45,691	3,206,281	369,295	786,877	Bergen naar Condé.
24	257	65,336	—	—	Nethen } Gekanaliseerde Kleine Nethe.
201	1,907	259,246	—	—	Beneden-Nethe.
185	2,558	194,903	61,312	74,947	Nieuwpoort naar Duinkerken (Belgisch gedeelte).
—	89	322,940	—	—	Gekanaliseerde Ourthe.
561	4,304	242,884	—	—	Plasschendaele naar Nieuwpoort (kanaal van).
2,276	40,370	2,193,524	—	—	Pommerœul naar Antoing (kanaal van).
602	9,090	4,075,854	—	—	Verbindingsvaart en Dok te Gent.
1,036	3,663	244,183	—	—	Rousselare naar de Leie (kanaal van).
3,108	30,549	4,812,949	—	—	Rupel.
493	75,974	2,830,130	83,930	283,567	Samber.
45	52	13,287	—	—	Beneden-Senne.
—	122	25,704	—	—	Stekene (gemeentekanaal van).
7,691	49,338	1,609,133	—	—	Turnhout naar Antwerpen (kanaal van).
—	2	663	—	—	Ieper naar den Ijzer (kanaal van).
92	1,010	57,995	—	—	Ijzer.
—	1	2,129	—	—	Zuidleede.
222,571	2,265,830	(d)	—	—	Totalen.

SCHEEPVAART MET ZEESCHEPEN

3,059	10,166	286,237	—	—	Brussel naar den Ruppel (kanaal van).
469	5,530	2,075,905	—	—	Brugge naar Zeebrugge (kanaal van).
3	554	147,652	—	—	Gent naar Oostende (ged. van Brugge tot Oostende).
21,393	50,733	4,125,104	1,667,067	1,231,960	Gent naar Terneuzen (kanaal van).
24,924	66,983	(d)	—	—	Leuven naar de Dijle (kanaal van).
					Totalen.

(a) De kilometer-inhoud is gelijk aan de absolute inhoud vermenigvuldigd met den afgelegden afstand in kilometer. — (b) Binnenschepen alleen, buiten alle zeevaartbeweging. — (c) De absolute inhoud staat aangeduid in Moorsom-tonnen (2 kubiekmeter 83 d.) Deze tonnenmaat duidt het laadvermogen der schepen aan. — (d) Daar een groot deel der goederen, die vervoerd worden, verscheidene met elkaar verbonden waterwegen volgen, is het niet mogelijk de cijfers uit deze kolom samen te tellen, zonder het werkelijk tonnage der goederen, die op het waterwegnet vervoerd werden, te overdrijven.

228 DÉPENSES (1,000 f.) FAITES POUR LES VOIES NAVIGABLES, RIVIÈRES, PORTS ET CÔTES
 UITGAVEN (1,000 fr.) VOOR DE BEVAARBARE WATERWEGEN, RIVIEREN, HAVENS EN KUSTEN
 (Source : Adm. des Ponts et Chaussées.) (Bron : Beheer van Bruggen en Wegen.)

BASSINS	SERVICES	1927			1928			STROOMGEBIED	DIENSTEN
		DÉPENSES ordinaires gewone	UITGAVEN extra-ordin. buitengewone	recou- vrables ver- haal- bare	DÉPENSES ordinaires gewone	UITGAVEN extra-ordin. buitengewone	recou- vrables ver- haal- bare		
Escaut	Escaut et port d'Anvers	3,390	107	31	2,671	2,059	154	Schelde en haven Antwerpen.	
	Haine	107	—	—	35	—	—	Haine.	
	Lys	354	1,515	10	794	600	2,218	Leie.	
	Dendre	3	—	—	77	536	—	Dender.	
	Durme	49	176	—	33	—	—	Durme.	
	Rupel	41	—	—	54	225	—	Rupel.	
	Nèthe infér. et Grande Nèthe	154	—	—	82	30	—	Beneden-Nèthe en Grootte Nèthe.	
	Petite Nèthe canalisée	62	17	—	76	—	—	Gekanaliseerde Kleine Nèthe.	
	Dyle et Démer	261	—	—	42	868	—	Dijle en Demer.	
	Senne	70	—	—	148	—	—	Senne.	
	du Centre	205	—	—	313	—	—	van het Centrum.	
	de Mons à Condé	50	—	—	413	522	—	van Bergen naar Condé.	
	de Pommerœul à Antoing	202	241	—	260	—	—	van Pommerœul naar Antoing	
	de Bossuyt à Courtrai	219	—	—	294	93	—	van Bossuyt naar Kortrijk.	
	de la Lys à l'Yperlee	6	—	21	3	13	—	van de Leie naar de Yperlee.	
	de Roulers à la Lys	144	—	—	121	—	—	van Rouselare naar de Leie.	
	Dérivation de la Lys	442	384	300	429	427	247	van afleiding van de Leie.	
	d'écoulement des eaux du sud de Bruges	31	68	—	56	—	—	van afvoer van het water van Zuid-Brugge.	
	de Gand à Ostende	615	111	406	828	1,780	535	van Gent naar Oostende.	
	de Plasschendaele à Nieu- port	47	—	—	49	971	—	van Plasschendaele naar Nieuwpoort.	
	de Selzaete à la mer de Gand à Terneuzen	259	—	—	1,565	—	—	van Selzaete naar de Zee.	
	Moervaart et Zuidlede	1,162	—	209	3,654	420	—	van Gent naar Terneuzen.	
	Maritime de Bruges à Zee- brugge	22	148	—	22	—	—	Moervaart en Zuidlede.	
	de Roulers à Bruges ou à Dixmude	—	—	—	76	—	—	Zeekanaal van Brugge naar Zeebrugge.	
	de Burghit à Saint-Gilles- Waes	—	—	—	—	—	—	van Rouselare naar Brugge of naar Dixmude.	
de Bruxelles au Rupel de Blaton à Ath	—	449	—	—	—	—	van Burghit naar Sint-Gillis- Waes.		
de l'Espierres	—	—	—	—	—	—	van Brussel naar den Rupel. van Blaton naar Aat. Spiere-vaart.		
Canaux houillers	—	—	—	—	—	—	Koolmijnkanalen.		
Meuse	Meuse	1,777	31,155	—	3,092	32,185	—	Maas.	
	Sambre	782	6,406	—	924	45	—	Samber.	
	Ourthe	88	—	—	131	—	—	Ourthe.	
	de Charleroi à Bruxelles	686	34,318	—	902	42,868	—	van Charleroi naar Brussel.	
	Liège à Maastricht	318	—	—	435	—	—	van Luik naar Maastricht.	
	Maestricht à Bois-le-Duc	1,286	356	—	320	133	—	van Maastricht naar 'sHerto- genbosch.	
	Jonction de la Meuse à l'Es- caut	512	8	—	604	—	—	van verbinding van de Maas met de Schelde.	
	embranch. vers Beverloo	50	—	—	21	—	—	van vertakking naar Beverloo	
	» » Hasselt	170	—	—	113	—	—	» » » Hasselt.	
	» » Turnhout	35	—	—	41	—	—	» » » Turnhout.	
de Turnhout à Anvers	371	—	—	518	—	—	van Turnhout naar Antwerpen.		
Canaux brabançons	1	4	—	—	—	—	Brabantsche kanalen.		
	» Liège vers Anvers	—	288	—	—	—	Kanalen van Luik naar Antwerpen		
Yser	Yser	232	244	—	230	8	—	IJzer.	
	de Loo	87	—	—	107	—	—	van Loo.	
	d'Ypres à l'Yser	7	282	533	—	621	—	van Ieper naar den IJzer.	
	de Nieuport à Dunkerque	143	—	—	356	—	—	van Nieuwpoort nr Duinkerke.	
de Furnes à Bergues	28	—	—	19	—	—	van Veurne naar Berghen.		
	TOTAUX	14,468	76,277	1,510	19,908	84,404	3,154	TOTALEN.	
Ports et côtes	Port d'Ostende	1,259	7,876	—	1,419	2,193	—	Haven Oostende.	
	» de Nieuport	691	—	—	1,603	3,648	—	» Nieuwpoort.	
	» de Blankenberghe	65	—	—	302	—	—	» Blankenberghe.	
	» de Zeebrugge	7	9,502	—	—	3,075	—	» Zeebrugge.	
	Côte et boisement des dunes	1,619	215	640	5,969	—	—	Kust en bebossing van de duinen	
Phares et fanaux	31	16	—	7	14	—	Vuurtorens en kustlichten.		
Dragages (ports et côtes)	2,440	10,912	—	4,960	—	—	Baggerwerk (havens en kusten).		
	TOTAUX	6,112	28,521	640	14,260	8,930	—	TOTALEN.	
Divers	Installations maritimes d'Anvers	—	37,929	—	—	6,158	—	Haveninrichtingen te Antwerpen.	
	Gilleppe	6	—	—	8	—	—	Gilleppe.	
	Autres dépenses	705	—	—	3	10	—	Andere uitgaven.	
	TOTAUX GÉNÉRAUX	21,291	142,277	2,150	34,179	98,502	3,154	ALGEMEENE TOTALEN.	

(Source : Min. des Postes, Tél. et Téléph.).

(Bron : Min. van Posterijen, Telegrafen en Teleph.).

SPÉCIFICATIONS.	1925.	1926.	1927.	1928.	1929.	OPSOMMING.
Lettres ordinaires recommandées assurées privées } (milliers) } Total sommes assurées (1,000 fr.)	295,041 7,705 403 303,149 588,675	293,849 7,843 481 302,173 1,022,361	278,870 7,874 536 287,280 1,141,432	310,854 8,498 455 319,807 1,304,632	342,471 9,169 468 352,108 1,116,327	Bijzondere } gewone. (duizendt.) } aangeteekende. brieven } verzekerde. } Totaal. } verzekerde sommen } (1,000 fr.).
Lettres de service } ordinaires (milliers) } recommandées } Total	63,146 1,853 64,999	68,575 1,882 70,457	64,029 1,645 65,674	63,937 1,711 65,648	66,088 2,037 68,125	Dienst- } gewone. brieven. } aangeteekende. (duizendt.) } Totaal.
Totaux des lettres (milliers).	368,148	372,630	352,954	385,455	420,233	Totaal brieven (duizendt.).
Cartes postales id.	112,987	96,383	90,950	94,144	98,913	Briefkaarten id.
Cartes de visite sous enveloppe ouverte id.	5,320	6,182	6,441	7,088	8,169	Naamkaartjes onder open omslag. id.
Journaux id.	336,806	347,305	359,822	376,835	420,325	Kranten. id.
Imprimés id.	245,254	252,425	302,418	323,373	420,766	Drukwerken. id.
Echantillons id.	10,795	11,448	13,171	15,511	16,473	Monsters. id.
Papiers d'affaires id.	4,558	4,461	4,408	4,731	5,409	Zaakpapieren. id.
Mandats poste } 1,000 } 1,000 fr.	2,267 390,753	2,090 435,731	2,013 549,645	2,084 682,241	2,221 837,707	Postwissels } 1,000. } 1,000 fr.
Effets à l'encaisse- de ment. } 1,000 } 1,000 fr. à } com- } merce } l'acceptation. } unités	774 559,271 12,241	749 712,137 11,652	723 797,968 11,377	b) 5,656 b) 1,499,332 10,827	b) 6,143 b) 1,733,490 11,369	Handels- } ter } 1,000. papieren } invordering. } 1,000 fr. } ter } } acceptatie. } stuks.
Quittances déposées } 1,000 à l'encaissement } 1,000 fr.	5,507 250,931	5,170 345,018	4,763 395,628	— —	— —	Kwitanties ter invor- } 1,000. dering aangeboden. } 1,000 fr.
Abonnements sous- crits } 1,000 } 1,000 fr.	3,397 27,220	3,411 35,537	3,616 45,512	4,221 49,886	4,603 55,503	Abonnementen. . . . } 1,000. } 1,000 fr.
Permis de pêche } 1,000 } 1,000 fr.	148 1,176	121 978	118 2,170	105 1,851	118 2,137	Vischakten } 1,000. } 1,000 fr.
Exprès - envois de toute nature } 1,000	2,540	2,617	2,789	2,743	2,984	Spoodstukken-diverse } 1,000. verzendingen. . . . }
Caisse d'épar- gne. } Versements. } 1,000 } Rembour- } 1,000 fr. } sements. } 1,000 fr. } Livrets au } 1,000 } 31 décembre. } 1,000 fr. } Solde } 1,000 fr.	2,337 694,104 750 481,379 3,680 2,339,484	2,204 724,663 870 704,097 3,799 2,474,836	2,672 1,153,092 677 627,171 3,952 3,144,251	3,013 1,398,407 714 882,107 4,107 3,837,770	3,468 1,994,709 691 1,029,507 4,279 5,011,926	Spaar- } Inlagen } 1,000. kas. } Uitbetalingen. } 1,000 fr. } Spaarboekjes } 1,000 fr. } op 31 Decem. } 1,000. } Saldo } 1,000 fr.
Caisse } Paiements . } 1,000 retraite. } 1,000 fr.	115 8,506	119 8,819	89 7,005	— —	— —	Lijfrente- } Uitkeeringen. } 1,000. kas. } 1,000 fr.
Caisse d'assu- rances. } Versements. } Unités } } Francs. } Paiements. } Unités } } Francs	5,048 440,655 237 278,439	4,874 382,474 325 286,019	4,701 425,858 299 262,131	4,375 436,743 300 393,031	4,069 470,783 341 435,662	Levens- } Inlagen } Eenhed ^a . verzeke- } } Franks. ringskas. } Uitkeeringen. } Eenhed ^a . } } Franks.
Lettres et cartes postales tom- bées en rebut	368,690	323,733	316,195	340,541	349,954	Onbestelbare brieven en brief- kaarten.
Agents postaux(a)	16,599	16,321	16,354	16,506	16,033	Ambtenaren en beambten der Postkantoren. [posterijen (a)]
Bureaux de poste	1,680	1,660	1,672	2,054	2,317	

(a) Y compris les facteurs surnuméraires — (b) Y compris les quittances déposées à l'encaissement. — (c) Y compris les bureaux de poste auxiliaires (376 en 1928 et 634 en 1929) chargés uniquement de la vente de timbres.

(a) *et inbegrip van de surnuméraires-brievenbestellers. (b) Met inbegrip van de in te vorderen kwitantien. — (c) Met inbegrip van de hulppostkantoren (376 in 1928 en 634 in 1929) uitsluitend belast met den verkoop van postzegels.

II. — RECETTES ET DÉPENSES (francs) — ONTVANGSTEN EN UITGAVEN (franks).

SPÉCIFICATIONS.	1925.	1926.	1927.	1928.	1929.	OPSOMMING.
Recettes.						Ontvangsten.
Vente de timbres-poste (a).	137,555,992	179,642,590	235,790,900	268,501,133	291,656,000	Verkoop v ⁿ postzegels (a)
Abonnement (taxes d'affranchissement et d'écritures) (d)	3,289,094	6,030,879	8,095,847	8,878,218	12,549,830	Abonnement (frankeerkosten en schrijfgeld) (d)
Effets de commerce	1,446,740	(a)	(a)	(a)	(a)	Handelspapieren.
Abonnements (taxe proportionnelle)	1,499,067	1,397,935	1,566,989	2,423,053	(d)	Abonnementen (evenredig port).
Taxe sur la vente des permis de pêche.	73,827	60,520	58,881	52,686	59,095	Rechten op den verkoop van vischakten.
Produits du service des chèques et virements (b).	1,507,550	2,327,920	3,366,256	4,138,896	5,168,365	Opbrengsten v ⁿ den chèque-en-girodienst (b).
Reliquat des décomptes avec les services étrangers (en plus ou en moins).	3,057,344	4,626,520	3,674,440	3,968,387	3,268,185	Saldo rekening met de buitenl. diensten (batig of nadeelig).
Produits extraordinaire. (c).	29,086,040	23,318,232	26,950,817	41,214,553	51,962,244	Buitengew. opbrengst. (c)
Total de la recette brute	177,515,654	217,404,596	279,504,130	329,176,926	364,663,719	Totaal der bruto-ontvangsten.
Dépenses	193,600,000	228,468,578	299,135,000	362,024,000	409,575,000	Uitgaven.
<i>Déficit</i>	<i>16,084,346</i>	<i>11,063,982</i>	<i>19,630,870</i>	<i>32,847,074</i>	<i>44,911,281</i>	<i>Tekort.</i>

III. — SERVICE DES CHÈQUES — CHÈQUE-EN-GIRODIENST.

SPÉCIFICATIONS.	1926.		1927.		1928.		1929.		OPSOMMING.
	Montant. Bedrag. (1,000 fr.)	Montant. Bedrag. (1,000 fr.)	Nombre. Getal.	Montant. Bedrag. (1,000 fr.)	Nombre. Getal.	Montant. Bedrag. (1,000 fr.)	Nombre. Getal.	Montant. Bedrag. (1,000 fr.)	
Versements	25,814,781	34,005,447	15,965,121	41,441,733	17,304,688	48,638,403	17,304,688	48,638,403	Stortingén.
Chèques	25,608,781	33,754,112	10,068,504	41,022,713	12,486,809	48,219,334	12,486,809	48,219,334	Chèques.
Virements. } Crédit Débit	61,958,145	84,142,697	13,556,010	100,711,460	15,365,160	117,347,475	15,365,160	117,347,475	Credit. } Debet. } Overschrijvingen.
	61,966,686	84,123,361	10,623,242	100,689,711	12,000,552	117,423,775	12,000,552	117,423,775	
Divers Crédit Débit	108,321	143,928	123,279	190,308	184,453	350,284	184,453	350,284	Credit. } Debet. } Diversen.
	160,708	240,190	679,099	310,741	716,505	393,342	716,505	393,342	
Mouvement total.	175,617,422	236,409,735	51,015,255	284,366,666	58,058,167	332,372,613	58,058,167	332,372,613	Totale beweging.
Comptes au 31 décembre	1,230,227	1,404,636	224,997	1,724,972	249,121	2,024,683	249,121	2,024,683	Rekeningen op 31 December.

(a) Y compris le produit des quittances à encaisser, le produit d'une partie des droits de boîte et le produit des lettres taxées; y compris aussi à partir de 1926, les effets de commerce. — (b) Ce chiffre ne comprend pas le produit de l'affranchissement de bulletins de versement et de cartes-récépissés, vente de formules de bulletins de versement, de chèques et de cartes-récépissés, etc. Ce produit est compris dans celui de la vente des timbres-poste. — (c) Comprend les sommes remboursées par d'autres administrations du chef des prestations fournies pour leur compte par la poste. — (d) Depuis le 1^{er} janvier 1929, les taxes d'affranchissement et d'abonnement sont confondues dans la comptabilité sous la rubrique « Taxes d'affranchissement et d'écritures ».

(a) Met inbegrip van de opbrengst der in te vorderen kwitanties, de opbrengst van een deel van het busgeld en de opbrengst der brieven met strafport; met inbegrip eveneens van 1926 af, van de handelspapieren. — (b) Onder dit cijfer is niet begrepen, de opbrengst der frankering van stortingbiljetten en ontvangstbewijzen, de verkoop van stortingbiljetten, chèques en ontvangstbewijzen, enz. Deze opbrengst is begrepen onder die van den verkoop van postzegels. — (c) Bevat de door andere besturen terugbetaalde sommen voor de voor hun rekening door de post verstrekte diensten. — (d) Van 1 Januari 1929 af zijn de abonnements- en frankieerkosten in de comptabiliteit onderengeteld onder de rubriek « Frankeerkosten en schrijfgeld ».

(Source : Min. des Postes, Télégr. et Téléph.)

(Bron : Min. v. Posterijen, Telegrafen en Telefonen.)

Spécifications	1925	1926	1927	1928	1929	Opsomming
Dépenses (frs)						Uitgaven (fr.)
Accumulées de premier établissement (a) . . .	48,716,223	58,198,112	38,138,349	43,870,294	49,177,607	Gecumuleerde aanlegkosten (a)
Annuelles d'exploitat. (b)	62,274,593	84,547,219	56,933,544	71,383,584	74,442,707	Jaarl. bedrijfsuitgav. (b) .
Recettes (frs)						Ontvangsten (fr.)
Télégrammes { intérieurs . . .	8,242,240	9,107,260	9,714,496	10,538,463	11,774,406	Tele- binnenlandsche
grammes { internationaux						grammes internationale en
et en transit (c)	34,117,088	60,351,509	44,878,789	46,494,357	45,791,696	doorgevoerde(c)
Exprès postaux	1,757,878	1,831,034	2,071,837	3,492,220	3,814,380	Spoezbrieven.
Diverses	10,110,965	3,558,190	5,656,311	5,630,534	9,755,540	Diversen.
Total	54,228,171	74,847,993	62,321,433	66,155,574	71,136,022	Totaal.
Bénéfices de change (frs).	11,777,921	16,157,259	—	—	—	Wisselkoers-winsten (fr.)
Recettes communes aux télégraphes et aux téléphones (prestations à d'autres administrations) (frs)	31,396	8,800	—	—	—	Gemeenschappelijke ontvangsten van de telegrafen en telefonen (dienst ^a verstrekt aan andere besturen) (fr.)
Nombre de télégram^a						Aantal telegrammen
A. — Télégrammes privés :						A. — Particuliere telegrammen :
a) Intérieurs :						a) binnenlandsche :
Dépêches de l'Etat.	60,949	64,294	55,236	56,630	63,111	Staatstelegrammen.
Transactions commerciales et nouvell. de Bourse.	1,365,118	1,498,812	1,375,700	1,464,966	1,614,481	Zaken- en beursberichten.
Correspondans de journ.	10,645	14,487	15,963	18,514	19,920	Perstelegrammen.
Affaires privées	2,055,533	2,002,958	1,838,409	1,957,750	2,157,543	Bijzondere berichten.
Total	3,492,245	3,580,551	3,285,308	3,497,860	3,855,055	Totaal.
b) Internationaux :						b) internationale :
Dépêches de l'Etat.	20,290	26,418	24,698	25,028	24,341	Staatstelegrammen.
Transactions commerciales et nouvell ^a de Bourse.	3,433,257	3,522,157	3,293,600	3,337,631	3,246,098	Zaken- en beursberichten.
Correspondans de journ.	12,540	19,374	19,922	22,288	22,623	Perstelegrammen.
Affaires privées	850,860	900,700	842,235	853,491	830,086	Bijzondere berichten.
Total	4,316,947	4,468,649	4,180,455	4,238,438	4,123,148	Totaal.
En transit	1,122,026	961,662	913,790	833,302	717,974	Doorgevoerde telegram ^a .
Totaux	8,931,218	9,010,862	8,379,553	8,569,600	8,696,177	Totalen.
B. — Télégrammes de service :						B. — Diensttelegrammen :
Chemins de fer (S. Nat.).	5,015,488	4,366,523	3,094,850	2,047,990	2,243,262	Spoorwegen (N. M.).
Télégraphes et téléphon ^a .	395,854	474,498	359,956	317,374	451,135	Telegrafen en telefonen.
Postes	216,546	228,423	282,933	270,376	389,085	Posterijen.
Chemins de fer concédés.	93,378	115,769	127,726	112,147	136,862	Geconcession ^{de} spoorw ^a
Divers (marine, serv. météorologique, etc.)	7,447	6,230	5,032	3,658	4,713	Diversen (zeewezen, météorolog ^e dienst, enz.).
Totaux	5,728,713	5,191,443	3,870,497	2,751,545	3,225,057	Totalen.
Relevés généraux	14,659,931	14,202,305	12,250,050	11,321,145	11,921,234	Algemeene opgaven.
Longueur en km. des : fils conducteurs	41,438	41,708	43,704	46,764	48,009	Lengte in kilom. der : geleidraden.
lignes télégraphiques (d)	9,376	9,456	9,328	9,666	9,591	telegraaflijnen (d).
Nombre des :						Aantal :
agents télégraphiques (e)	8,409	8,796	8,425	7,018	4,526	telegraafbeambten (e).
agents auxiliaires	5,773	5,086	5,288	4,411	4,081	hulpbeambten.
appareils en service	3,025	3,056	3,087	3,063	3,061	toestellen in dienst.
bureaux télégraphiques ouverts à la correspondance privée au départ et à l'arrivée.	1,626	1,623	1,606	1,592	1,584	telegraafkantoren open voor het ontvangen en verzenden van particuliere berichten.

(a) Chiffres approximatifs. — (b) Chiffres approximatifs. Non compris les frais d'amortissement ni l'intérêt du capital de premier établissement. (c) Y compris jusqu'en 1926 le produit de la surtaxe appliquée aux télégrammes pour l'étranger et destinée à couvrir les pertes de change. — A partir de 1927 la recette indiquée représente la recette nette au profit du Trésor y compris les bénéfices de change et déduction faite des pertes de change. Par contre, ces pertes ne figurent plus, comme pour les années précédentes, dans les dépenses d'exploitation. — (d) Lignes et fils établis aux frais des concessionnaires de chemins de fer non compris. — (e) Y compris le personnel s'occupant simultanément de télégraphie et de téléphonie, ainsi que les porteurs de télégrammes.

(a) Benaderende cijfers. — (b) Benaderende cijfers. De aflossingskosten en de intrest van het aanlegkapitaal niet meegeteld. — (c) Met inbegrip, tot in 1926, van het opgeld geheven van de telegrammen voor het buitenland om de wisselkoers-verliezen te dekken. Van 1927 af vertegenwoordigt de aangeduide ontvangst de zuivere ontvangst ten behoeve van de Schatkist met inbegrip van de wisselkoers-winsten en na aftrek van de verliezen op den wisselkoers. Deze verliezen komen daarentegen niet meer voor, zooals dit het geval was bij de vorige jaren, in de bedrijfsuitgaven. — (d) Lijnen en draden aangelegd ten koste van de concessiehouders van spoorwegen niet meegeteld. — (e) Met inbegrip van het personeel tevens ten dienste van telegraaf en telefoon, alsmede van de bestellers.

232 TÉLÉGRAMMES INTERNATIONAUX. — INTERNATIONALE TELEGRAMMEN

I. NOMBRE DE TÉLÉGRAMMES AU DÉPART ET A L'ARRIVÉE. — AANTAL ONTVANGEN EN VERZONDEN TELEGRAMMEN

(Source : Min. des Postes, Télégr. et Téléph.)

(Bron : Min. van Post., Telegr. en Teleph.)

PAYS.	1925.	1926.	1927.	1928.	1929.	LANDEN.
EUROPE :						EUROPA :
Allemagne	455,842	554,105	572,090	537,914	507,374	Duitschland.
Autriche	26,049	29,027	37,436	31,053	31,100	Oostenrijk.
Danemark	43,344	40,854	43,514	46,977	50,214	Denemarken.
Espagne	63,632	60,867	63,134	66,769	70,941	Spanje.
Finlande	22,958	22,843	23,437	32,153	26,401	Finland.
France	1,065,406	937,658	777,241	841,042	773,126	Frankrijk.
Grande-Bretagne	868,169	991,135	875,647	844,920	836,704	Groot-Britannië.
Grèce	27,503	24,779	22,574	22,852	24,391	Griekenland.
Italie	108,266	98,262	90,759	96,687	103,948	Italië.
Luxembourg (Grand-Duché).	121,073	136,598	134,619	126,233	115,408	Luxemburg (G. H.)
Norvège	48,386	54,146	46,399	48,499	48,287	Noorwegen.
Pays-Bas	560,783	578,461	511,174	499,441	458,682	Nederland.
Pologne	30,775	28,309	32,354	33,962	35,449	Polen.
Portugal	35,746	35,865	38,660	39,035	38,437	Portugal.
Roumanie	29,206	33,093	34,977	30,131	34,386	Roemenië.
Suède	55,449	56,585	55,395	62,606	62,312	Zweden.
Suisse	125,283	124,880	150,849	145,370	130,513	Zwitserland.
Tchéco-Slovaquie	21,898	22,131	28,074	28,456	29,590	Tsjecho-Slowakije.
Autres pays	97,640	111,260	99,409	104,537	111,030	Andere landen.
Total Europe	3,817,408	3,940,858	3,637,742	3,638,637	3,488,293	Totaal.
AFRIQUE :						AFRIKA :
Algérie Tunisie	17,173	15,655	13,512	19,011	22,688	Algiërs-Tunis.
Congo belge	23,723	28,757	33,406	45,237	58,456	Belgisch-Kongo.
Egypte	28,649	32,311	37,016	37,508	35,175	Egypte.
Autres pays	23,990	25,258	29,195	34,386	40,537	Andere landen.
Total	93,535	101,991	113,129	136,142	156,856	Totaal.
ASIE :						AZIË.
Indes britanniques et Ceylan.	22,315	24,403	25,670	30,152	28,413	Britsch-Indië-Ceylon.
Autres pays	38,096	39,418	39,721	45,231	50,479	Andere landen.
Total	60,411	63,821	65,391	75,383	78,892	Totaal.
AMÉRIQUE :						AMERIKA :
États-Unis et Amérique brit.	231,564	240,302	243,022	259,895	268,243	Ver. Stat. en Britsch-Amer.
Argentine	50,551	52,384	51,536	54,077	52,377	Argentinië.
Bésil	24,026	25,489	23,890	24,523	23,668	Brazilië.
Autres pays	29,402	33,167	33,652	36,945	40,782	Andere landen.
Total	335,543	351,342	352,100	375,440	385,070	Totaal.
Océanie	10,050	10,637	12,093	12,836	14,037	OCEANIË :
Total général	4,316,947	4,468,649	4,180,455	4,238,438	4,123,148	Algemeen totaal.

II. NOMBRE DE TÉLÉGRAMMES EN TRANSIT. — AANTAL DOORGEVOERDE TELEGRAMMEN

LIEU DE TRANSIT	1925.	1926.	1927.	1928.	1929.	DOORVOERRICHTING
Fils spéciaux vers les compagnies de câbles à Londres						Speciale verbindingen met de kabelmaatschappij te Londen.
Eastern	205,078	184,356	165,377	130,562	123,846	
Western						
Union	225,525	67,181	47,810	44,147	44,308	
Commercial	42,907	12,070	3,427	3,739	3,534	Fransch-Nederlandsche doorvoer.
Transit Franco-Néerlandais.	617,665	672,657	663,005	634,282	524,519	
Autre transit	30,851	25,398	34,171	20,572	21,767	Andere doorvoer.
Totaux	1,122,026	961,662	913,790	833,302	717,974	Totalen.

(Source : Min. des Postes, Télégr. et Téléph.)

(Bron : Min. v. Posterijen, Telegrafen en Telephonen.)

Spécifications	1925	1926	1927	1928	1929	Opsomming
Dépenses des stations exploitées par l'Etat (fr.) :						Uitgaven der door den Staat geëxploiteerde stations (fr.) :
Accumulées d'établiss ^s des stations.	803,008	878,393	878,894	828,912	1,208,884	Gecumuleerde aanlegk. der stations.
Annuelles d'exploitation : (a)						Jaarlijksche bedrijfsuitgaven : (a)
a) Personnel.	697,265	807,441	897,791	1,001,772	997,849	a) personeel.
b) Matériel et entretien.	35,052	74,994	62,281	68,127	82,198	b) materieel en onderhoud.
Total	732,317	882,435	960,072	1,069,899	1,080,047	Totaal.
Recettes faites par l'Etat (fr.) (b) :						Ontv^{ng} door den Staat (fr.) (b) :
Taxes côtières et de bord.	168,949	361,640	401,318	475,130	773,353	Kust- en boordrechten.
Taxes télégraphiques.	81,961	187,180	247,617	273,403	237,216	Telegraafrechten.
Total	250,910	548,820	648,935	748,533	1,010,569	Totaal.
Radiotélégr. privés échangés						Partic. radiotelegraf. verkeer
A. — Entre les stations de bord belges :						A. — Tusschen de Belgische scheepsstations :
et la Belgique } des stations côtières belges.	9,383	14,393	17,959	22,276	21,577	en Belgique } der Belgische kuststations.
à l'intervention } id. étrangères.	3,073	4,120	5,238	5,499	5,739	door bemiddel. } » buitenl. »
et l'Etranger } id. belges.	1,064	1,395	1,415	1,438	1,201	en het buitenl. } der Belg. kuststat.
à l'intervention } id. étrangères.	15,195	11,581	12,638	12,241	18,777	door bemiddel. } » buitenl. »
B. — Entre les stations de bord étrangères :						B. — Tusschen de buitenlandse scheepsstations :
et la Belgique } des stations côtières belges.	4,479	5,484	5,780	5,587	7,683	en Belgique } der Belgische kuststations.
à l'intervention } id. étrangères.	4,594	5,024	5,877	7,229	7,849	door bemiddel. } » buitenl. »
et l'Etranger à l'intervention des stations côtières belges	2,857	4,006	3,759	3,292	4,339	en het buitenland door bemiddeling der Belgische kuststations.
C — Entre les stations de bord belges ou entre ces stations et des stations de bord étrangères	3,679	3,022	3,981	6,434	7,242	C — Tusschen de Belg. scheepsstations of tusschen deze en buitenlandse scheepsstations.
Total	44,324	49,025	56,647	63,996	74,407	Totaal.
Radiotélégrammes de service	3,200	3,022	3,364	3,934	3,514	Dienst-radiotelegrammen.
Total général	47,524	52,047	60,011	67,930	77,921	Algemeen totaal.
Nombre des agents						Aantal ambtenaren en beambt.
de l'administra- } agents de l'Etat.	—	—	—	—	—	van het cen- } Rijkspersoneel.
tion centrale } agents des com- } pagnies privées	54	54	60	57	61	traal bestuur } personeel der bijzondere maatsch.
des stations côtières :						der kuststations :
agents de l'Etat	11	11	11	11	11	Rijkspersoneel.
des stations } agents de l'Etat	11	11	11	11	11	der scheeps- } Rijkspersoneel.
de bord } agents des compa- } gnies privées.	108	129	129	128	131	stations } personeel der bijzondere maatsch.
Ouvriers } de l'Etat	3	3	6	6	6	Werk- } van den Staat.
des compagnies privées.	7	7	11	14	18	lieden } der bijzondere maatsch.
Installations en service						Inrichtingen in dienst
à ondes amorties	133	144	143	142	150	met gedempte trillingen.
à ondes entretenues	3	3	4	7	28	met ongedempte trillingen.
Nombre des stations						Aantal stations
Stations } à la correspondance pu- } blique générale.	2	2	2	2	3	Kuststations } het algemeen publiek
ouvertes } à la correspond. officielle	1	1	1	1	1	open voor } verkeer.
à la correspondance pu- } blique générale.	114	119	103	100	116	den Rijksdienst.
de bord } id. restreinte	12	20	35	37	35	Scheeps- } het algemeen publiek ver-
ouvertes } id. officielle.	3	2	2	2	2	stations } keer.
id. d'intérêt privé.	1	—	—	1	11	open } » beperkt »
Total	133	144	143	143	168	voor } den Rijksdienst.
						het verk. van priv. belang.
						Totaal.

(*) Ces dépenses ne comprennent pas les charges d'amortissement ni l'intérêt des capitaux de premier établissement. — (**) Depuis 1925 les recettes sont établies déduction faite des frais de change occasionnés par la liquidation des comptes avec les offices en relation. (†) Onder deze uitgaven zijn niet begrepen de aflossingskosten noch de intrest van de aanlegkapitalen. — (‡) Van 1925 af werden de ontvangsten berekend met aftrek van de wisselkoerskosten, bij de afrekening met de betrokken diensten.

(Source : Min. des Postes, Télégr. et Téléph.)

(Bron : Min. van Posterijen, Telegrafen en Telephonen.)

SPÉCIFICATIONS.		1927.	1928.	1929.	OPSOMMING.				
Recettes (francs) des services :	local	abonnements	54,210,705	62,267,618	72,544,220	locale dienst	abonnementen.		
		conversations payées par les abonnés	34,765,073	41,480,842	47,132,250		gesprekken betaald door de geabonneerden.		
		conversations payées dans les bureaux publics	931,406	968,443	1,046,001		gesprekken betaald op de publieke kantoren.		
		avis d'appel téléphonique	27,398	30,204	34,145		telefoonoproepberichten.		
		recettes diverses	4,544,351	4,321,097	7,101,306		diverse ontvangsten.		
		Total	94,478,933	109,068,204	127,857,922		Totaal.		
	interurbain	conversations	50,342,213	59,202,440	65,238,949	interlocale dienst	gesprekken.		
		circuits loués	1,163,105	2,480,828	3,800,571		verhuurde kringen.		
		avis d'appel téléphonique	100,398	110,911	117,277		telefoonoproepberichten.		
		Total	51,605,716	61,794,179	69,156,797		Totaal.		
international (a)	conversations	27,792,867	36,332,859	44,745,236	internationale dienst	gesprekken.			
	abonnements	157,946	163,570	184,117		abonnementen.			
	circuits loués	—	236,250	315,000		verhuurde kringen.			
	Total	27,950,813	36,732,679	45,244,353		Totaal.			
Total général des recettes.		174,035,462	207,595,062	242,259,072	Algem. totaal der ontvangsten.				
Dépenses (fr.)	accumulées de premier établissement (b)	641,481,756	787,258,558	1,061,702,643	Uitgaven (fr.)	gecumuleerde aanlegkosten (b).			
	annuelles d'exploitat. (c)	95,326,994	134,227,568	157,316,286		jaarlijksche bedrijfsuitg. (e).			
Longueur (km.) des fils	service local	1,088,126	1,254,060	1,469,593	Lengte (km.) der draden	locale dienst.			
	» interurbain	237,340	255,786	245,717		interlocale dienst.			
	» international (sect. belges)	61,744	67,890	74,567		internationale dienst (Belgische afdeling).			
	Total	1,387,210	1,577,736	1,789,877		Totaal.			
Nombre	des abonnements au service local	147,881	171,490	198,335	Aantal	geabonneerd, op den lokalen dienst.			
	des abonnements au service des conversations internationales	30	46	54		abonnementen op den dienst der internationales gesprekken.			
	des bureaux centraux	401	415	428		centralen.			
	des bureaux publics	468	473	483		publieke kantoren.			
	des bureaux chargés de l'échange des télégrammes avec les abonnés	351	353	357		kantoren open voor de telegramwisseling met de geabonneerden.			
	des bureaux transmettant leurs télégrammes par téléphone à des bureaux télégraphiques voisins	80	122	138		kantoren die hun telegrammen per telefoon aan nabijgelegen telegraafkantoren overmaken.			
	des postes téléphoniques en usage	195,349	226,777	260,305		telefoonposten in gebruik.			
	Mouvement téléphonique :						Telefoonverkeer :		
	Services :	local	conversations au départ des postes d'abonnés	124,323,917		138,617,745	157,447,387	locale	gesprekken vanuit de posten der geabonneerden.
			conversations payées dans les bur. publics	1,677,876		1,819,097	1,974,017		gesprekken betaald op de publieke kantoren.
avis d'appel téléphonique			21,703	23,857	27,055	telefoonoproepberichten.			
interurbain		télégrammes téléphonés	2,872,722	3,025,632	3,204,844	interlocale	overgetelephon. telegr.		
		conversations	30,505,086	35,454,918	39,597,178		gesprekken.		
		avis d'appel téléphonique	65,256	71,500	75,643		telefoonoproepberichten.		
international (d)	conversations	1,490,946	2,026,629	2,554,338	internationale (d)	gesprekken.			
	dont transit.	57,530	201,272	392,136		waarvan doorgevoerd.			
Personnel :					Personneel :				
Fonctionnaires et employés (e)		1,751	1,930	2,152	Ambtenaren en beambten (e).				
Subalterne (e)		1,459	1,720	4,650	Minderen (e).				

(a) Y compris jusqu'en 1926 le produit de la surtaxe appliquée sur le prix des communications à destination de l'étranger en vue de couvrir les frais de change. Depuis 1927, les taxes des communications internationales sont perçues sur la base du franc-or. Les recettes représentent les recettes nettes au profit du Trésor y compris les bénéfices de change et déduction faite des pertes de change. Par contre, ces pertes ne figurent plus, comme pour les années précédentes, dans les dépenses d'exploitation. — (b) Chiffre approximatif. — (c) Chiffre approximatif. Non compris les charges d'amortissement ni l'intérêt des capitaux de premier établissement. — (d) Communications d'abonnement non comprises. — (e) Personnel s'occupant simultanément du télégraphe et du téléphone non compris.

(a) Met inbegrip, tot in 1926, van het opgeld toepasselijk op den prijs der gesprekken met het buitenland, om de wisselkoerskosten te dekken. Van 1927 af worden de telefoonkosten der internationale gesprekken berekend op grond van den goudfrank. De ontvangsten vertegenwoordigen de zuivere ontvangsten ten behoeve der Schatkist, met inbegrip van de wisselkoers-winsten en na aftrek van de verliezen op den wisselkoers. Deze verliezen komen daarentegen niet meer voor, zoals dit het geval was bij de vorige jaren, in de bedrijfsuitgaven. — (b) Benaderend cijfer. — (c) Benaderend cijfer. De aﬂoosingskosten en de intrest van het aanlegkapitaal niet meegeteld. — (d) Abonnementsgesprekken niet meegeteld. — (e) Het personeel tevens ten dienste van telegraaf en telefoon niet meegeteld.

SERVICE TÉLÉPHONIQUE INTERNATIONAL
INTERNATIONALE TELEPHOONDIENST

235

I. NOMBRE DES COMMUNICATIONS (ARRIVÉE, DÉPART ET TRANSIT)
I. AANTAL GESPREKKEN (ONTVANGEN, VERZONDEN, DOORGEVOERD)

(Source : Min. des Post., Télégr. et Téléph.)

(Bron : Min. van Post., Telegr. en Teleph.)

PAYS	1925.	1926.	1927.	1928.	1929.	LANDEN
Allemagne	178,578	192,611	211,450	261,598	297,739	Duitschland.
Autriche	—	—	804	3,330	5,294	Oostenrijk.
Danemark	—	41	315	1,504	2,228	Denemarken.
Dantzig	228	179	104	988	1,424	Dantzig.
Espagne	—	—	—	571	2,879	Spanje.
France	635,505	628,838	625,242	816,035	966,163	Frankrijk.
Grande-Bretagne et Ir- lande septentrionale	85,221	89,551	90,720	117,946	148,058	Gr. Brit. en Noord-Ier- land.
Hongrie	—	—	75	630	1,288	Hongarije.
Italie	—	—	355	263	1,264	Italië.
Luxembourg (Gr.-Duché)	99,310	123,833	131,186	158,327	210,727	Luxemburg (G. H.).
Norvège	—	—	21	878	1,321	Noorwegen.
Pays-Bas	382,661	384,610	362,167	439,052	483,313	Nederland.
Portugal	—	—	—	132	520	Portugal.
Sarre (Territoire de la)	1,750	1,335	1,056	1,727	2,332	Saargebied.
Suède	—	—	108	1,694	3,225	Zweden.
Suisse	1,182	4,783	9,680	18,916	30,650	Zwitserland.
Tchéco-Slovaquie	—	—	43	1,641	2,819	Tsjecho-Slowakije.
Amérique du Nord	—	—	—	111	93	Noord-Amerika.
Autres pays	—	—	—	14	805	Andere landen.
Transit	36,341	44,002	57,530	201,272	392,136	Doorvoer.
Totaux	1,420,776	1,469,783	1,490,946	2,026,629	2,554,338	Totaal.

II. MONTANT DES RECETTES (PARTS BELGES). — BEDRAG DER ONTVANGSTEN (BELGISCHE AANDEELEN) (a)

PAYS	1925.	1926.	1927.	1928.	1929.	LANDEN	
	Fr.	Fr.	Fr.	Fr.	Fr.		
Communications	Allemagne	2,652,725	4,941,951	5,543,407	5,813,258	6,659,455	Duitschland.
	Autriche	—	—	19,350	88,728	136,436	Oostenrijk.
	Danemark	—	2,851	7,942	30,682	43,050	Denemarken.
	Dantzig	16,868	15,169	2,763	24,644	35,413	Dantzig.
	Espagne	—	—	—	11,313	73,475	Spanje.
	France	3,709,842	7,762,048	7,837,280	11,433,115	12,970,240	Frankrijk.
	G ^d e-Bretagne et Ir- lande septentrion.	2,594,585	5,400,647	4,767,195	6,177,891	8,151,918	Gr. Brit. en Noord- Ierland.
	Hongrie	—	—	1,985	15,125	34,354	Hongarije.
	Italie	—	—	10,429	8,646	35,981	Italië.
	Luxembourg (G.-D.)	427,624	695,749	720,361	815,247	1,117,176	Luxemburg (G. H.).
	Norvège	—	—	354	17,591	25,934	Noorwegen.
	Pays-Bas	4,532,077	8,515,624	7,276,929	6,806,535	7,304,900	Nederland.
	Portugal	—	—	—	3,900	11,647	Portugal.
	Sarre (Terr. de la)	19,374	14,010	16,030	24,033	33,612	Saargebied.
	Suède	—	—	4,804	33,821	61,814	Zweden.
Suisse	22,324	151,605	422,513	620,351	831,094	Zwitserland.	
Tchéco-Slovaquie	—	—	2,251	48,537	74,388	Tsjecho-Slowakije.	
Amérique du Nord	—	—	—	14,702	12,299	Noord-Amerika.	
Autres pays	—	—	—	221	20,430	Andere landen.	
Total	13,975,419	27,499,654	26,633,593	31,988,340	37,693,616	Totaal.	
Abonnements	Allemagne	27,738	4,575	23,012	28,748	9,104	Duitschland.
	France	54,924	85,541	75,276	87,855	126,055	Frankrijk.
	G ^d e-Bretagne et Ir- lande septentrion.	94,025	117,222	43,943	39,690	36,855	Gr. Brit. en Noord- Ierland.
	Pays-Bas	15,443	21,799	15,715	7,277	7,854	Nederland.
	Luxembourg (G.-D.)	—	—	—	—	4,250	Luxemburg (G. H.).
Total	192,130	229,137	157,946	163,570	184,118	Totaal.	
Transit (a)	105,871	128,994	1,159,274	4,580,769	7,366,619	Doorvoer (a).	
Total général	14,273,420	27,857,785	27,950,813	36,732,679	45,244,353	Algemeen totaal.	

(a) Les recettes du transit indiquées en francs-or pour les exercices antérieurs à 1927 sont exprimées depuis cette année en francs belges.
— (a) De doorvoertontvangsten der dienstjaren van vóór 1927 in goudfrank aangeduid zijn van dat jaar af in Belgische frank uitgedrukt.

Congo Belge — Belgisch-Kongo

Latitude, points extrêmes	} Nord : Gangi (Uele) : 5°20' nord environ. Noorden : » » noorderbreedte (ongeveer).
Breedte, uiterste punten	
Longitude, points extrêmes.	} Est : Dungu (Haut-Ituri) : 31°30' environ Est de Greenwich. Oosten » (Opper-Ituri) » (ongeveer) ten Oosten van Greenwich.
Langte, uiterste punten	
Altitude, point culminant : Pic Marguerite (Mont Ruwenzori) : 5,120 mètres.	
Hoogte, toppunt : Piek Marguerite (Berg Ruwenzori) : 5,120 meters.	
Superficie : 2,385,000 kilomètres carrés.	
Oppervlakte : 2,385,000 vierkante kilometers.	

DÉVELOPPEMENT DES FRONTIÈRES — UITBREIDING DER GRENZEN.

Frontière de l'Afrique Equatoriale française.	1,540 kilom. (Ouest-West)	Grens van Fransch Equatoriaal Afrika.
	1,185 » (Nord-Noord)	
Frontière du Soudan égyptien	500 »	Grens van den Egyptischen Soedan.
Frontière du Protectorat de l'Uganda	685 » (Est-West).	Grens van het Uganda-Protectoraat.
Frontière du Tanganyika	455 » »	Grens van Tanganika.
Frontière du Ruanda-Urundi	610 »	Grens van Ruanda-Urundi.
Frontière de la Rhodésie anglaise	1,065 » (Est-Oost).	} Grens van Engelsch Rhodesia.
	1,000 » (Sud-Zuid).	
Frontière de l'Angola portugais	2,135 »	Grens van Portugeesch Angola.
Frontière de l'enclave de Cabinda	160 »	Grens van de Cabinda-enclave.
Frontière maritime	40 »	Zeegrens.
- TOTAL.	9,375 »	TOTAAL.

ÉLÉMENTS CLIMATOLOGIQUES DU CONGO — 1927
KLIMATOLOGISCHE GEGEVENS VAN KONGO — 1927

LIEU D'OBSERVATION WAARNEMINGSPLAATS	MOIS. — MAANDEN	TEMPÉRATURE CENTIGRADE TEMPERATUUR IN GRADEN CELSIUS					Humidité à 8 heures Vochtig- heid te 8 uur
		Maximum absolu Absoluut maximum	Minimum absolu Absoluut minimum	Moyenne des maxima Gemiddelde der maxima	Moyenne des minima Gemiddelde der minima	Moyenne Gemiddelde	
ELISABETHVILLE Longitude E } 27°31' Oosterlengte } Latitude, S } 11°38' Zuiderbreedte } Altitude . . . } 1,271 m. Hoogte . . . }	Janvier-Januari	22°8	10°1	19°7	12°9	16°3	94
	Février-Februari	20°8	12°4	19°5	13°4	16°4	95
	Mars-Maart	30°2	7°8	24°1	11°5	17°8	94
	Avril-April	30°4	5°0	27°2	10°7	18°9	85
	Mai-Mei	30°3	3°2	26°9	6°0	16°4	73
	Juin-Juni	28°6	3°7	25°5	6°8	16°2	...
	Juillet-Juli	29°8	7°0	26°0	9°1	17°5	...
	Août-Augustus	30°4	26°2
	Septembre-September	34°9	33°3
	Octobre-October
	Novembre-November
	Décembre-December
Moyennes de l'année. Gemiddelden des jaars.		—	—

Lieu d'observation Waarnemings- plaats	Mois Maanden	Température centigrade — Temperatuur in graden Celsius					Humidité à 12 heures Vochtig- heid te 12 uur
		Maximum absolu Absoluut maximum	Minimum absolu Absoluut minimum	Moyenne des maxima Gemiddelde der maxima	Moyenne des minima Gemiddelde der minima	Moyenne Gemiddelde	
EALA Longitude, E. 18°21' Oosterlengte Latitude, S. 0°03' Zuiderbreedte Altitude, 340 ^m Hoogte	Janvier - Januari . . .	34°8	15°4	31°3	18°3	24°8	66
	Février - Februari . . .	34°7	17°4	31°9	19°2	25°5	67
	Mars - Maart	35°0	17°0	31°4	18°7	25°5	67
	Avril - April	34°4	17°7	31°4	19°5	25°4	70
	Mai - Mei	34°3	18°6	31°7	19°8	25°7	69
	Juin - Juni	34°9	18°5	30°9	19°5	25°2	72
	Juillet - Juli	31°8	17°2	29°2	19°0	24°1	73
	Août - Augustus	32°2	16°8	29°4	19°3	24°3	73
	Septembre - Septem.	34°6	17°2	31°0	19°2	25°1	68
	Octobre - October . . .	33°3	18°1	30°2	19°7	24°9	74
	Novembre - Novemb.	34°0	18°2	30°6	19°6	25°1	73
	Décembre - Decemb.	33°7	18°8	30°5	20°0	25°2	76
	Moyen. de l'année Gemidd. des jaars	—	—	30°8	19°3	25°1	70.7

QUANTITÉ D'EAU TOMBÉE EN MILLIMÈTRES DE HAUTEUR — REGENVAL IN MILLIMETERS.

STATIONS	Janv. Jan.	Fév. Febr.	Mars Maart	Avril April	Mai Mei	Juin Juni	Juillet Juli	Août Aug.	Sept.	Octob.	Nov.	Déc. Dec.	TOT.
1926													
Api	1.5	70.0	67.0	112.5	205.3	111.8	286.8	199.9	261.1	181.6	75.9	37.2	1,560.6
Barumbu	35.0	36.0	210.6	147.8	139.6	153.0	282.2	75.4	224.3	302.0	161.7	65.0	1,832.6
Eala	15.9	137.5	78.5	114.1	138.7	184.6	129.5	294.6	241.7	291.2	138.7	152.0	1,917.0
Elisabethville	270.4	249.2	193.8	15.5	0.0	0.0	0.0	0.0	0.0	10.4	167.6	249.5	1,166.4
Hemptinne St- Benoit	103.8	163.0	146.0	170.7	0.0	0.0	3.8	5.9	60.5	63.1	253.2	107.8	1,077.8
Lula	17.3	45.2	183.5	325.7	147.2	28.4	214.6	95.6	132.4	299.5	256.1	54.2	1,799.7
Nioka	2.6	81.1	41.5	131.3	98.2	45.9	68.0	159.5	192.2	119.8	126.3	3.4	1,069.8
1927													
Api	29.7	38.2	164.3	207.1	79.5	222.9	172.8	156.9	185.1	221.4	150.6	129.8	1,768.3
Barumbu	157.8	95.6	122.4	163.6	143.0	342.3	335.0	166.0	175.4	142.0	144.0	68.9	2,066.0
Dili	30.6	75.1	214.9	247.4	165.3	69.6	134.0	258.1	294.6	203.7	153.2	89.4	1,935.9
Eala	57.9	93.5	118.8	145.8	103.1	81.4	63.0	101.2	147.5	340.4	188.8	192.2	1,633.6
Elisabethville	293.0	354.7	223.4	39.9	0.0	0.0	0.0	0.0	0.5	99.0	66.6	353.3	1,429.9
Kikwit	206.9	129.4	289.4	163.1	67.7	0.0	2.8	74.0	180.4	176.8	204.8	188.9	1,684.2
Lula	99.8	71.8	199.4	199.0	201.0	129.1	116.4	177.3	300.7	104.0	202.3	59.8	1,860.6
Nioka	19.6	35.7	115.0	113.8	55.1	35.3	110.4	115.6	168.5	46.6	134.0	50.2	999.8

SUPERFICIE, POPULATION, DIVISIONS ADMINISTRATIVES ET JUDICIAIRES AU 1^{er} JANVIER 1929.
OPPERVLAKTE, BEVOLKING, ADMINISTRATIEVE EN GERECHTELIJKE INDEELING OP 1 JANUARI 1929.

Provinces et districts.	SUPER- FICIE. OPPER- VLAKTE. (Km ²).	Population blanche.			Population indigène recensée.		Divisions administratives.		Divisions judiciaires.				Bureaux d'état civil.		Bureaux d'ins-truction des non-indi-gènes. Bureaux van inschrij-ving van niet-inlan-ders.	Provincies en districten.
		Belges. Belgon.	Étran-gers. Vreemde-lingen.	Tot.	Getelde inlandsche bevolking.	Territ- toires. Territ- toeren.	Cheffe- ries et sous- cheffer. Cheffe- ries en soud- cheffer.	Cours d'appel Hoven van Appel.	Tribu- naux de première instance. Recht- banken van eerste aanleg.	Tribu- naux de Parquet rechi- van banken.	Prin- cipaux bureaux de bureaux	Auxi- liaires. Hulp- bureaux				
Province Congo-Kasai.																
Bas-Congo (Boma).	84,700	1,971	1,018	2,989	470,566	10	337	—	1	1	1	9	7	7		Kongo-Kasai-provincie.
Dist. urbain de Léopoldville.	1,755	776	2,531	37,657	—	—	541	—	1	1	1	1	1	2	2	Beneden-Kongo (Boma).
Kwango (Bandundu)	143,500	432	587	590,972	12	12	317	—	1	1	12	2	2	4	4	Stadsdistrict van Leopoldville.
Kasai (Luebo)	153,120	932	366	938,667	12	12	212	—	1	1	10	7	7	1	1	Kwango (Bandundu).
Sankuru (Lusambo)	113,320	293	130	461,970	9	9	404	—	1	1	8	1	1	—	—	Kasai (Luebo).
Total.	494,800	5,383	2,545	7,928	2,499,832	43	1,270	1	3	5	40	19	14	14	14	Sankuru (Lusambo).
Province de l'Équateur.																Totaal.
Équateur (Boende)	154,640	612	309	921	418,842	11	541	—	1	1	12	7	1	1	1	Evenaars-provincie.
Lac Léopold II (Inongo)	149,720	165	103	268	259,109	9	86	—	—	—	10	—	—	—	—	Evenaar (Boende).
Lulonga (Basankusu)	82,720	163	125	288	234,790	7	368	—	1	1	7	3	—	—	—	Leopold II-Meer (Inongo).
Bangala (Lisala)	93,000	331	251	582	377,285	10	451	—	—	—	9	3	—	—	—	Lulonga (Basankusu).
Ubangi (Libenge)	78,640	143	58	201	333,614	6	202	—	—	—	7	1	—	—	—	Bangala (Lisala).
Total.	558,720	1,414	846	2,260	1,623,640	43	1,588	—	1	5	45	14	5	5	5	Totaal.
Province Orientale.																Oost-provincie.
Stanleyville (Stanleyville)	132,800	505	188	693	347,275	9	—	—	1	1	8	—	—	—	—	Oost-provincie.
Uelé-Nepoko (Niagara)	117,840	259	163	422	742,381	8	—	—	1	1	10	2	—	—	—	Stanleyville (Stanleyville).
Uelé-Itimbiri (Buta)	130,160	467	190	663	402,063	10	—	—	1	1	11	—	—	—	—	Uelé-Nepoko (Niagara).
Aruwimi (Basoko)	63,320	169	97	266	264,624	6	—	—	1	1	7	—	—	—	—	Uelé-Itimbiri (Buta).
Maniema (Kasongo)	117,520	323	112	435	320,214	7	—	—	1	1	7	—	—	—	—	Aruwimi (Basoko).
Kibali-Ituri (Irumu)	98,400	596	355	951	656,201	12	—	—	1	1	10	1	—	—	—	Maniema (Kasongo).
Kivu (Costermanville)	111,480	415	225	640	552,778	7	—	—	1	1	10	1	—	—	—	Kibali-Ituri (Irumu).
Total.	771,520	2,734	1,336	4,070	3,285,530	59	2,759	—	2	7	63	4	21	21	21	Totaal.
Province du Katanga.																Katanga-provincie.
Haut-Luapula (Elisabethville)	157,720	5,159	2,139	7,298	138,023	9	—	—	1	1	9	2	—	—	—	Katanga-provincie.
Tanganika-Moëro (Albertville)	177,280	720	280	1,000	276,084	10	—	—	1	1	11	5	—	—	—	Opfer-Luapula (Elisabethville).
Lomami (Kabinda)	119,080	373	123	496	427,616	8	—	—	—	—	8	1	—	—	—	Tanganika-Moëro (Albertville).
Lulua (Sandoa)	106,000	117	107	224	168,460	7	—	—	—	—	5	—	—	—	—	Lomami (Kabinda).
Total.	560,080	6,369	2,649	9,018	1,010,183	34	—	1	2	4	33	8	15	15	15	Totaal.
Total général(a).	2,385,120	15,900	7,376	23,276	8,419,191	179	—	2	8	21	181	45	55	55	55	Algemeen totaal (a).

(a) Non compris les provinces sous mandat Ruanda-Urundi d'une superficie de 54,800 km.
(b) De onder mandaat staande provincies Ruanda-Urundi met een oppervlakte van 54,800 km niet inbegrepen.

POPULATION DE RACE BLANCHE A LA DATE DU 1^{er} JANVIER
BLANKE BEVOLKING OP 1 JANUARI

241

SPÉCIFICATIONS	1922	1923	1924	1925	1926	1927	1928	1929	1930	OPSOMMING
I. Répartition d'après la nationalité — Indeeling naar de nationaliteit										
Belges	5,502	5,853	6,857	7,770	9,638	11,898	14,147	15,900	17,676	Belgen.
Allemands	26	30	25	27	19	23	23	20	31	Duitschers.
Américains	330	365	364	445	420	443	435	464	544	Amerikanen.
Anglais	909	704	813	804	775	844	859	1,030	1,008	Engelschen.
Danois	30	33	29	32	28	34	24	33	28	Denen.
Français	259	267	350	398	454	523	588	698	717	Franschen.
Hollandais	252	235	246	269	309	317	334	348	350	Nederlanders.
Italiens	449	527	602	683	801	981	1,032	1,291	1,490	Italianen.
Portugais	727	724	786	944	1,148	1,368	1,504	1,553	1,582	Portugeezen.
Suédois	87	110	111	97	105	138	124	83	123	Zweden.
Norvégiens	26	26	23	27	29	31	18	37	30	Noren.
Suisses	124	115	154	187	234	229	241	266	315	Zwitsers.
Grece	334	381	434	447	518	476	455	546	695	Grieken.
Espagnols	20	22	22	13	20	20	27	27	21	Spanjaarden.
Autres nationalités	514	645	633	622	742	844	891	980	1,069	Andere nationaliteiten.
Total.	9,589	10,037	11,539	12,795	15,240	18,169	20,702	23,276	25,679	Totaal.

II. — Répartition par province — Indeeling per provincie.										
Congo-Kasai	3,010	3,167	3,621	4,170	5,223	6,277	7,444	7,928	8,082	Kongo-Kasai.
Equateur	1,079	1,121	1,267	1,430	1,559	1,851	2,128	2,260	2,328	Evenaar.
Province Orientale	1,537	1,650	1,897	2,191	2,597	2,925	3,396	4,070	4,791	Oost-Provincie.
Katanga	3,963	4,099	4,754	5,004	5,861	7,116	7,734	9,018	10,477	Katanga.
Total.	9,589	10,037	11,539	12,795	15,240	18,169	20,702	23,276	25,679	Totaal.

III. — Répartition d'après le sexe — Indeeling naar het geslacht.										
PROVINCES.	1928			1929			1930			PROVINCIES
	Hommes Mannen	Femmes Vrouwen	Enfants Kinderen (a)	Hommes Mannen	Femmes Vrouwen	Enfants Kinderen (a)	Hommes Mannen	Femmes Vrouwen	Enfants Kinderen (a)	
Congo-Kasai	5,243	1,677	524	5,518	1,834	576	5,456	2,024	603	Kongo-Kasai.
Equateur	1,595	407	126	1,637	475	148	1,680	502	146	Evenaar.
Province Orientale	2,331	793	272	2,794	915	361	3,294	1,085	412	Oost-provincie.
Katanga	4,705	1,786	1,243	5,458	2,217	1,343	6,290	2,623	1,564	Katanga.
Total.	13,874	4,663	2,165	15,407	5,441	2,428	16,720	6,234	2,725	Totaal.
	20,702			23,276			25,679			

IV. Répartition d'après la condition — Indeeling naar den stand.										
PROVINCES.	1928			1929			1930			PROVINCIES
	Fonctionnaires Ambtenaars	Missionnaires Zendingen	Particuliers Particulieren	Fonctionnaires Ambtenaars	Missionnaires Zendingen	Particuliers Particulieren	Fonctionnaires Ambtenaars	Missionnaires Zendingen	Particuliers Particulieren	
Congo-Kasai	827	648	5,969	859	724	6,345	890	786	6,407	Kongo-Kasai.
Equateur	466	327	1,335	369	350	1,541	395	384	1,549	Evenaar.
Province orientale	596	460	2,340	572	510	2,988	612	546	3,033	Oost-Provincie.
Katanga	502	319	6,913	473	325	8,220	486	364	9,627	Katanga.
Total.	2,391	1,754	16,557	2,273	1,909	19,094	2,383	2,080	21,216	Totaal.
	20 702			23,276			25,679			

(a) Moins de 18 ans — Beneden 18 jaar.

ÉTAT CIVIL (POPULATION DE RACE BLANCHE)
BURGERLIJKE STAND (BLANKE BEVOLKING).

Spécifications Opsomming	1927					1928					1929				
	Congo-Kasai Kongo-Kasai	Equateur Eveenaar	Prov. Orientale Oost-provincie	Katanga	Tot.	Congo-Kasai Kongo-Kasai	Equateur Eveenaar	Prov. Orientale Oost-provincie	Katanga	Tot.	Congo-Kasai Kongo-Kasai	Equateur Eveenaar	Prov. Orientale Oost-provincie	Katanga	Tot.
Naissances. Geboorten.	173	38	86	225	522	153	44	103	240	540	157	42	106	212	517
Mariages. Huwelijken	38	9	14	38	99	42	13	13	32	100	38	8	20	45	111
Décès : Sterfte : Moins d'un mois. Jonger dan een maand.	10	7	9	15	41	14	4	7	17	42	19	5	4	26	54
Un mois à moins d'un an. Een maand tot jonger dan een jaar.	7	3	2	23	35	15	2	5	14	36	15	2	3	18	38
1 an à moins de 3. 1 jaar tot jonger dan 3.	5	5	—	14	24	2	4	2	3	11	2	2	—	6	10
3 ans à moins de 7. 3 jaar tot jonger dan 7.	2	1	1	3	7	1	—	1	7	9	2	1	—	4	7
7 ans à moins de 20. 7 jaar tot jonger dan 20	3	2	1	3	9	1	1	—	3	5	3	—	—	5	8
20 ans et plus. 20 jaar en ouder.	78	25	32	54	189	86	21	32	73	212	60	10	33	63	166
Tot.	105	43	45	112	305	119	32	47	117	315	101	20	40	122	283

MAGISTRATS, FONCTIONNAIRES ET EMPLOYÉS
MAGISTRATEN, AMBTENAREN EN BEAMBTEN
Situation au 1^{er} janvier — Toestand op 1 Januari

Services auxquels ressortissent les agents	1927	1928	1929	Diersten waaraan de ambtenaren en beambten verbonden zijn
Gouverneur général.	1	1	1	Gouverneur-Generaal.
Vice-Gouverneurs généraux	5	6	6	Vice-Gouverneur-Generaal.
Commissaires généraux, secrétaire général	5	4	5	Commissarissen-generaal, secretaris-generaal.
Personnel judiciaire { Magistrats	75	72	71	Magistraten
{ Agents de l'ordre judiciaire	65	72	73	Ambtenaren en beambt. v. d. rechterl. macht. } Gerechtel.
{ Conseillers juridiques	6	7	7	Rechtskundige adviseurs } personeel
Service territorial { Commissaires de district et com- missaires de district adjoints	44	52	51	Districts- en adjunct-districtscom- missarissen
{ Administrateurs territoriaux	240	233	251	Territoriale bestuurders } Territoriale
{ Agents territoriaux et commissai- res de police	547	594	570	Territoriale agenten en politie- commissarissen } dienst.
Service des secrétariats et de l'imprimerie	110	101	109	Dienst der secretariën en der drukkerij.
Service de l'hygiène	181	210	253	Dienst der volksgezondheid.
Force publique { Officiers	177	194	212	Officieren
{ Sous-officiers et armuriers	304	307	304	Onder-officieren en geweermakers } Landmacht
Service des travaux publics	252	250	329	Dienst der openbare werken.
Service de la marine et de l'hydrographie.	37	37	42	Dienst van het zeevezen en v. d. hydrographie.
Service de l'industrie et du commerce	29	28	35	Dienst van den handel en van de nijverheid.
Service de l'agriculture et vétérinaires.	120	108	125	Dienst van den landbouw en de veeartsenij.
Service postal et télégraphique	86	104	117	Posterijen en telegrafien.
Service des finances	163	179	185	Dienst der financiën.
Service des terres (cadastre)	76	85	92	Dienst der gronden (kadaster).
Service des douanes	63	68	63	Dienst der douanes.
Service de la télégraphie sans fil	51	57	59	Dienst der radiotelegraphie.
Service de l'enseignement.	—	6	7	Dienst van het onderwijs.
Total.	2,637	2,775	2,967	Totaal.

SITUATION DE LA FORCE PUBLIQUE — TOESTAND DER LANDMAGT

Spécifications	1923	1924	1925	1926	1927	1928	1929	Opsomming
Contingent annuel autorisé Hommes sous les armes (a)	3,140	4,878	3,104	5,010	2,598	4,400	6,150	Jaarl. geoorloofd contingent.
Cadre { Officiers	191	198	198	207	196	194	194	Mannen onder de wapens (a).
{ Sous-officiers.	177	228	228	244	266	281	281	Officieren (Europeesch Onderoffic. kader.

(a) Ruanda-Urundi non compris. — Ruanda-Urundi niet meegeteld.

I. Voies et moyens (1,000 fr.)

I. Middelen (1 000 fr.)

Spécifications	1928	1929	1930	Opsomming
A Impositions et taxes				A. Belastingen en rechten
Impôt sur les quatre bases	7,076	24,000	24,700	Belasting op de vier grondslagen.
Impôt indigène.	58,404	84,600	102,430	Inlandsche belasting.
Impôt sur les revenus des professions et des sociétés commerciales	48,000	60,000	91,350	Belasting op de inkomsten der bedrijven en der handelmaatschappijen.
Patente des trafiquants et permis de circulation	2,500	2,600	1,300	Patent der handelaars en verkeersvergunning.
Droit proportionnel sur la constitution ou l'augmentation du capital des sociétés par actions	—	4,973	10,000	Evenredige belasting op de vorming of de verhooging van het kapitaal der vennootschappen op aandelen.
Permis de chasse, de port d'armes et de vente d'armes à feu et de munitions	2,696	4,100	4,360	Jachtakten, vergunning tot het dragen van wapens en tot den verkoop van vuurwapens en munitie.
Taxe d'enregistrement sur l'ivoire	—	12,000	12,500	Registratierecht op het ivoor.
Droits de douane, d'accises et d'entrepôts	192,845	194,417	228,165	Douane-, accijns- en entrepotrechten.
Taxe de statistique	2,000	2,100	2,515	Statistiekrecht.
Licences d'importation et de vente de boissons contenant de l'alcool	858	1,100	1,450	Vergunningen tot invoer en verkoop van alcoholische dranken.
Permis de taxe de recrutement des travailleurs et louage de services	129	18	5	Vergunning tot en belasting op de werving der arbeiders en arbeidsverhuring.
Licences pour recherches minières.	15	50	105	Vergunning tot het opzoeken van delfstoffen.
Licences et taxes pour l'achat de coton	566	1,225	4,960	Vergunning tot en belasting op den aankoop van katoen.
Taxes d'enregistrement et droits de mutation immobilière	2,767	3,291	12,975	Registratierecht en belasting op de overdracht van onroerende goederen.
Taxe de navigation	1,800	2,200	2,845	Scheepvaartrecht.
Taxe sur les chiens	29	27	30	Hondenbelasting.
Total	319,685	396,701	499,690	Totaal.
B. Recettes domaniales				B. Dominiale ontvangsten
Permis de récolte.	579	650	405	Vergunning tot oogsten.
Permis de coupe de bois.	1,675	1,675	750	Vergunning tot houtaankap.
Taxe domaniale sur l'ivoire exporté	150	80	10	Domeinrecht op het uitgevoerd ivoor.
Taxes forestières et redevances pour concessions de terres à palmiers	—	815	290	Boschbelasting en concessierecht op palmgrond.
Vente d'ivoire acquis à l'Etat	14,500	2,500	2,350	Verkoop van aan den Staat vervallen ivoor.
Locations de terrains domaniaux	2,783	3,500	4,725	Verhuring van domeingrond
Total	19,687	9,220	8,530	Totaal.
C. Recettes judiciaires et administratives				C. Administratieve en gerechtelijke ontvangsten
Service judiciaire	3,406	4,350	5,740	Gerechtelijke dienst.
Service administratif de la Justice	545	1,679	1,120	Administratieve dienst van het rechtswezen.
Service de l'Hygiène	3,482	3,200	2,855	Gezondheidsdienst.
Service des Affaires économiques	—	138	140	Dienst der Economische Zaken.
Services des Travaux publics et de la T. S. F.	6,439	8,650	16,840	Dienst der Openb. Werken en der radiotelegr.
Services du Bas-Congo et du Haut-Congo	1,120	2,880	2,980	Diensten van den Beneden- en den Boven-Kongo.
Services des Transports	3,769	895	610	Verkeersdienst.
Service de l'Agriculture	1,616	1,560	2,790	Landbouwdienst.
Service des Finances	13,684	5,200	3,915	Dienst der Financiën.
Service des Douanes, Accises et Entrepôts	—	583	585	Dienst der Douanen, Accijnzen en entrepots.
Service des Postes, Télégraphes et Téléphones	18,558	21,800	30,395	Dienst der Posterijen, Telegrafen en Telephones.
Service des Terres, recettes cadastrales	—	469	650	Dienst der Gronden, kadastrale ontvangsten, enz.
Autres services	1,924	4,065	6,540	Andere diensten.
Total	54,543	55,469	75,160	Totaal.
D. Capitaux et revenus				D. Kapitalen en inkomsten
Stations agricoles exploitées en régie	2,229	2,229	1,730	Landbouwstations geëxploiteerd in staatsbedrijf.
Régie du chemin de fer du Mayumbe	—	(a)	1,000	Staatsbedrijf van den spoorweg van Mayumbe
Produit du portefeuille	125,420	112,000	104,700	Opbrengst der portefeuille.
Total	127,649	114,229	107,430	Totaal.
Total général	521,564	575,619	690,810	Algemeen totaal.

(a) Pour mémoires. — Pro memoria.

II. Dépenses (1,000 fr.)

II. Uitgaven (1,000 fr.)

Spécifications	1929	1930	Opsomming
A. Dépenses ordinaires.			A. Gewone uitgaven.
Institutions	248	243	Instellingen.
Agence générale de la Colonie	3,844	6,385	Algemeen beheer van de kolonie.
Pensions et allocations diverses.	15,438	16,497	Pensioenen en diverse toelagen.
Service de propagande et des informations	451	606	Propaganda- en informatiedienst.
Office colonial	664	806	Koloniaal ambt.
Musée du Congo belge.	1,377	1,914	Museum van Belgisch-Kongo.
Laboratoire de Tervueren.	251	366	Laboratorium te Tervueren.
Ecole coloniale	263	334	Koloniale school.
Ecole de médecine tropicale	281	341	School voor tropische geneeskunde.
Jardin colonial	259	285	Koloniale tuin.
Dette publique	119,566	122,197	Koloniale schuld.
Gouvernement général et Gouvernements provinciaux	—	15,529	Algemeen gouvernement en provinciale gouvernementen.
Secrétariats et personnel	17,487	6,242	Secretarieën en personeel.
Services judiciaires.	11,287	18,306	Gerechtelijke diensten.
Service administratif de la Justice et des prisons.	—	10,037	Administratieve dienst van het rechtswezen en van de gevangnissen.
Service territorial	51,106	70,433	Territoriale dienst.
Affaires indigènes et main-d'œuvre.	7,543	10,276	Inlandsche zaken en arbeidsloon.
Police urbaine	10,843	7,448	Stedelijke politie.
Force publique	72,452	89,243	Landmacht.
Instruction publique	18,950	25,025	Openbaar onderwijs.
Cultes, missions, bienfaisance	3,029	4,585	Eerediensten, missiën, weldadigheid.
Hygiène	76,003	95,117	Volkgezondheid.
Finances	13,255	19,307	Financiën.
Douanes	6,187	7,275	Douanen.
Affaires économiques	3,468	5,849	Economische zaken.
Imprimerie de Boma	781	1,334	Drukkerij te Boma.
Travaux publics.	32,987	55,051	Openbare werken.
Postes, télégraphes et téléphones	14,000	19,800	Posterijen, telegrafen en telefonen.
Télégraphie sans fil	4,902	7,666	Radiotelegraphie.
Transports	10,924	10,466	Verkeerswezen.
Voies navigables	10,439	20,464	Waterwegen.
Agriculture	16,336	28,224	Landbouw.
Terres	6,525	9,356	Gronden.
Non-valeurs	2,900	3,635	Non-valeurs.
Service du personnel colonial	38,635	—	Dienst van het koloniaal personeel.
Services divers	2,129	—	Diverse diensten.
Total.	574,810	690,732	Totaal.
B. Dépenses extraordinaires.			B. Buitengewone uitgaven.
Portefeuille de la Colonie.	61,210	60,500	Portefeuille der kolonie.
Force publique	5,085	6,070	Landmacht.
Travaux de délimitation des frontières. Missions cartographiques	1,300	6,035	Grensbepalingswerken. Zendingen voor den landkaartdienst.
Exposition d'Anvers 1930.	6,250	—	Tentoonstelling te Antwerpen 1930.
Exposition d'Elisabethville 1931.	—	1,000	Tentoonstelling te Elisabethville 1931.
Exposition coloniale de Paris 1931	—	4,000	Koloniale tentoonstelling te Parijs 1931.
Musée du Congo belge et laboratoire de recherches, à Tervueren	—	825	Museum van Belgisch-Kongo en onderzoekingslaboratorium te Tervueren.
Fonds d'immigration	—	250	Immigratiefonds.
Travaux publics provinciaux	138,479	199,943	Provinciale openbare werken.
Grands travaux d'utilité publique.	223,123	456,195	Groote werken tot algemeen nut.
Fonds de crédit agricole	—	5,000	Landbouwkredietfonds.
Fonds médical pour combattre les maladies tropicales	—	100,000	Medisch fonds ter bestrijding van de tropische ziekten.
Transfert de l'Ecole de médecine tropicale	—	7,000	Overbr. der School v. tropische geneeskunde.
Divers.	100	100	Diversen.
Total.	435,547	846,918	Totaal.
Total général.	1,010,357	1,537,650	Algemeen totaal.

MIJNEN EN ARTSNIJVERHEID.

A. Union Minière du Haut-Katanga. — B. Société industrielle et minière du Katanga. — C. Géomines. — D. Charbonnages de la Luena. — E. Société forestière et minière. — F. Minière du Luebo. — G. Minière du Kasai. — H. Consortium Kasai-Luebo-Lueta. — I. Minière du Ecéka. — J. Régie des mines de Kilo-Moto. — K. Minière de l'Aruwimi. — L. Minière des Grands Lacs.

SOCIÉTÉS. MAATSCHAPPIJEN.	PRODUCTION ET VALEUR. PRODUCTIE EN WAARDE.	1923	1924	1925	1926	1927	1928	1929
CUIVRE — KOPER.								
A.	Tonnes - Tonnen. 1,000 fr.	57,885 326,000	85,500 473,000	90,100 545,000	80,600 677,000	86,521 800,000	112,456 1,191,000	136,992 1,500,000
CASSITÉRITE — TINERTS.								
A.	Tonnes - Tonnen.	720	690	850	710	444	366	551
B.	Id.	—	115	108	167	87	71	—
C.	Id.	672	597	580	727	700	670	820
		1,392	1,402	1,538	1,604	1,231	1,107	1,371
A.	1,000 fr.	8,300	10,100	15,000	22,700	16,000	10,000	14,000
B.	Id.	—	1,150	1,080	1,670	870	710	—
C.	Id.	7,728	8,656	16,500	20,900	22,400	18,000	18,500
		16,028	19,906	32,580	45,270	39,270	28,710	32,500
CHARBON — STEENKOLEN.								
C.	Tonnes - Tonnen.	3,500	6,000	8,500	8,000	9,000	11,000	12,000
D.	Id.	57,835	75,480	56,600	82,250	77,950	86,780	102,450
		61,335	81,480	65,100	90,250	86,950	97,780	114,450
C.	1,000 fr.	122	270	382	400	675	1,000	1,200
D.	Id.	2,534	3,741	3,686	9,500	11,723	18,356	23,496
		2,656	4,011	4,068	9,900	12,398	19,356	24,696
DIAMANTS — DIAMANT.								
E.	Carats - Karaten.	238,688	204,807	225,000	247,660	240,013	272,500	324,700
F.	Id.	12,950	18,750	23,833	29,669	(a)	(a)	(a)
G.	Id.	27,854	44,790	54,450	63,285	(a)	(a)	(a)
H.	Id.	—	—	—	—	137,174	144,000	177,700
I.	Id.	165,000	282,000	580,620	773,769	655,357	1,231,200	1,405,000
K.	Id.	—	—	—	—	—	—	265
		444,492	550,347	883,903	1,114,383	1,032,544	1,647,700	1,907,665
E.	1,000 fr.	31,387	26,625	28,462	48,100	43,575	40,016	46,659
F.	Id.	1,175	1,960	2,603	5,761	—	—	—
G.	Id.	2,807	4,569	6,588	12,351	—	—	—
H.	Id.	—	—	—	—	23,975	21,146	25,535
I.	Id.	10,769	16,604	25,517	46,129	13,100	32,653	38,243
K.	Id.	—	—	—	—	—	—	53
		46,138	49,758	63,170	112,341	80,650	93,815	110,490
OR — GOUD.								
J.	Kilogr.	3,147	3,606	3,432	3,650	3,507	3,388	4,005
K.	Id.	—	—	100	90	83	96	167
L.	Id.	—	—	232	385	441	645	1,009
E.	Id.	—	—	—	—	—	—	196
		3,147	3,606	3,764	4,125	4,031	4,129	5,377
J.	1,000 fr.	77,366	74,775	72,755	85,520
K.	Id.	—	—	1,303	1,605	1,719	2,079	3,340
L.	Id.	—	—	2,500	8,350	9,400	14,300	22,756
E.	Id.	—	—	—	—	—	—	3,920
		87,321	85,894	89,134	115,536

N. B. — L'Union Minière du Haut-Katanga a en outre produit en 1929 du cobalt valant 90 millions.
De « Union Minière du Haut-Katanga » heeft bovendien in 1929 voor 90 miljoen kobalt voortgebracht.
(a) Voir consortium Kasai-Luebo-Lueta. — (a) Zie consortium Kasai-Luebo-Lueta.

Sociétés Maatschap- pijen.	Personnel européen. — Europeesch personeel.							Travailleurs indigènes. — Inlandsche arbeiders.						
	1923	1924	1925	1926	1927	1928	1929	1923	1924	1925	1926	1927	1928	1929
A	900	1,050	1,500	1,700	2,028	2,124	2,266	10,000	13,000	14,000	13,500	15,554	17,390	18,444
B	—	5	5	4	3	3	5	—	250	400	170	200	250	100
C	18	3	22	30	44	70	80	1,660	175	1,500	2,200	2,300	2,500	2,850
D	13	17	27	37	38	45	55	511	609	674	770	982	1,211	1,121
E	116	100	123	174	200	203	191	12,140	12,417	11,225	12,180	13,912	14,237	13,605
F	10	18	20	23	—	—	—	1,130	3,000	3,455	2,452	—	—	—
G	16	19	30	30	—	—	—	1,832	2,890	2,900	3,128	—	—	—
H	—	—	—	—	50	59	59	—	—	—	—	6,000	6,003	6,248
I	24	50	44	47	42	45	45	3,000	5,000	4,160	4,504	3,680	4,164	4,880
J	119	133	155	199	195	225	260	10,940	16,431	16,984	20,078	21,926	21,803	19,702
K	—	—	11	6	28	23	20	—	—	1,100	1,000	3,500	3,500	2,610
L	—	—	27	30	46	56	71	—	—	950	1,200	1,286	3,010	5,006
Tot.	1,216	1,395	1,964	2,280	2,674	2,853	3,052	41,213	53,772	57,348	61,182	69,340	74,068	74,566

PRODUCTION DESTINÉE A L'EXPORTATION
PRODUCTIE BESTEMD VOOR DEN UITVOER

Spécifications. Opsomming.	Produits agricoles (tonnes). — Landbouwproducten (tonnen).										Production industrielle. Nijverheidsproductie.			
	Cacao.	Café.	Caout- chouc.	Copal.	Coton égrené. Ont- korrelde katoen.	Huile de palme.	Ivoire.	Palmistes de palme.	Sesame.	Total.	Cuivre. Koper.	Minéral d'étain. Tinert.	Or. Goud.	Pierres précieuses. (carats.)- Edelgesteente. (karaten.)
	Cacao.	Koffie.	Rubber.	Copal.	Ont- korrelde katoen.	Palmolie	Ivoor.	Palm- noten.	Sesam.	Totaal.	(ton.)	(ton.)	(kil.)	(karaten.)
1923	557	182	156	15,389	882	11,704	317	64,043	323	93,643	57,855	1,387	3,195	334,367
1924	698	142	461	19,776	3,013	14,874	388	70,635	437	104,424	85,554	1,530	3,593	587,857
1925	845	366	881	18,717	10,321	24,428	348	96,350	150	152,406	90,020	1,780	3,785	908,708
1926														
Congo-Kasai . . .	628	60	176	387	369	13,776	5	46,726	—	62,127	—	—	—	371,645
Kongo-Kasai . . .	—	—	—	—	—	—	—	—	—	—	—	—	—	—
Equateur	69	27	240	24,053	1,811	4,744	42	17,308	386	48,680	—	—	—	—
Evenaar	—	—	—	—	—	—	—	—	—	—	—	—	—	—
Province orientale Oost-provincie . .	79	453	279	353	13,785	5,273	143	16,018	220	36,603	—	—	4,276	61
Katanga	—	15	38	—	701	—	22	2,431	—	3,207	80,370	1,579	—	770,000
Tot.	776	555	733	24,793	16,666	23,793	212	82,483	606	150,617	80,370	1,579	4,276	1,141,706
1927														
Congo-Kasai . . .	564	38	798	465	542	14,681	7	35,084	—	52,179	—	—	—	929,820
Kongo-Kasai . . .	—	—	—	—	—	—	—	—	—	—	—	—	—	—
Equateur	130	34	365	13,240	1,030	6,906	43	20,770	1,527	44,045	—	—	—	—
Evenaar	—	—	—	—	—	—	—	—	—	—	—	—	—	—
Province orientale Oost-provincie . .	92	606	301	465	15,072	7,358	157	15,286	252	39,589	—	3	4,266	253
Katanga	—	40	25	—	1,101	—	4	3,536	—	4,706	83,545	1,259	—	618,764
Tot.	786	718	1,489	14,170	17,745	28,945	211	74,676	1,779	140,519	83,545	1,262	4,266	1,848,897
1928														
Congo-Kasai . . .	520	66	621	367	1,338	19,404	6	41,035	—	63,357	—	—	—	1,647,700
Kongo-Kasai . . .	—	—	—	—	—	—	—	—	—	—	—	—	—	—
Equateur	187	28	254	14,524	753	7,908	42	20,580	1,542	45,818	—	—	—	—
Evenaar	—	—	—	—	—	—	—	—	—	—	—	—	—	—
Province orientale Oost-provincie . .	95	879	262	261	16,368	9,242	123	17,814	472	45,516	—	—	4,311	—
Katanga	—	100	—	—	1,541	398	10	2,682	—	4,731	112,000	1,043	—	—
Tot.	802	1,073	1,137	15,152	20,000	36,952	181	82,111	2,014	159,422	112,000	1,043	4,311	1,847,700

N. B. — La production du charbon (Katanga) a été de 58,000 tonnes en 1923; 82,000 tonnes en 1924; 75,000 tonnes en 1925; 88,500 tonnes en 1926; 85,662 tonnes en 1927 et 97,200 tonnes en 1928. — De steenkoolproductie (Katanga) bedroeg 58,000 tonnen in 1923; 82,000 in 1924; 75,000 in 1925; 88,500 in 1926; 85,662 in 1927 en 97,200 tonnen in 1928.

RÉSUMÉ GÉNÉRAL DU COMMERCE EXTÉRIEUR DU CONGO BELGE
 ALGEMEEN OVERZICHT VAN DEN BUITENLANDSCHEN HANDEL
 VAN BELGISCH-KONGO

247

SPÉCIFICATIONS	QUANTITÉS (tonnes) HOEVEELHEDEN (tonnen)				VALEUR (1,000 fr.) WAARDE				OPSOMMING	
	1926	1927	1928	1929	1926	1927	1928	1929		
Commerce général									Algemeene handel	
Impor- tations	de Belgique . .	227,580	244,699	222,657	269,858	724,641	846,560	865,228	1,003,440	uit België. uit andere landen
	d'autres pays . .	438,507	439,382	551,997	592,468	755,492	850,807	976,366	1,202,701	
	TOTAL . . .	666,087	684,081	774,654	862,326	1,480,133	1,697,367	1,841,594	2,206,141	TOTAAL.
Commerce spécial									Speciale handel	
Impor- tations	de Belgique . .	222,916	238,324	209,146	255,721	696,166	820,007	826,493	963,517	uit België. uit andere landen
	d'autres pays . .	408,668	411,261	526,908	558,832	597,031	676,351	798,003	979,675	
	TOTAL . . .	631,584	649,585	736,054	814,553	1,293,197	1,496,358	1,624,499	1,943,192	TOTAAL.
Expor- tations	vers la Belgique. vers d'autres pays	101,279	103,998	115,017	151,627	386,305	523,822	588,757	817,694	naar België. naar andere lan- den.
	TOTAL . . .	203,678	223,266	257,634	300,333	729,302	1,055,239	1,227,867	1,444,266	

COMMERCE SPÉCIAL (1,000 fr.) PAR PAYS ET PAR GROUPE DE MARCHANDISES
 SPECIALE HANDEL (1,000 fr.) PER LAND EN NAAR GROEPEN KOOPWAREN

P A Y S	Animaux vivants	Objets d'alimentation et boissons	Matières brutes ou simplement préparées	Produits fabriqués	Or et argent non ouvrés.	Total	LANDEN	
	Levende dieren	Dranken en voedingswaren	Ruwe of enkel bereide stoffen	Fabrikaten	Monnaies Onbewerkt goud en zilver. Munt			Totaal
1928								
Importations	Allemagne	—	31,082	186	39,077	—	70,345	Duitschland
	Belgique	18	78,397	41,967	706,111	—	826,493	België
	Angleterre	—	27,495	3,170	111,742	—	142,407	Engeland
	France	—	30,985	379	46,298	—	77,662	Frankrijk
	Rhodésie	49,117	17,813	48,632	5,732	—	121,294	Rhodesia
	Union Sud-Africaine	340	19,117	9,776	29,857	—	59,090	Zuidafrikaansche Unie
	Etats-Unis d'Amérique	—	4,235	38,169	66,105	—	108,509	Ver. Staten v. Amerika
Autres pays	6,474	78,255	58,506	75,463	—	218,698	Andere landen	
	Total	55,949	287,379	200,785	1,080,385	—	1,624,498	Totaal
Exportations	Belgique	1,007	13,142	468,397	26,445	79,766	588,757	België
	Mozambique	—	—	314,920	16	—	314,936	Mozambiek
	Rhodésie	65	228	623	2,671	—	3,587	Rhodesia
	Tanganyika (terr. du)	48	170	148,489	168	—	148,875	Tanganyika (territ. v.)
	Union Sud-Africaine	—	—	57,341	139	—	57,480	Zuidafrikaansche Unie
	Etats-Unis d'Amérique	—	—	1,031	57,302	—	58,333	Ver. Staten v. Amerika
	Autres pays	393	9,205	26,379	19,922	—	55,899	Andere landen
	Total	1,513	22,745	1,017,180	106,663	79,766	1,227,867	Totaal
1929								
Importations	Allemagne	491	31,234	531	52,119	—	84,375	Duitschland
	Belgique	50	64,052	49,777	849,638	—	963,517	België
	Angleterre	—	23,946	4,501	148,037	—	176,484	Engeland
	France	3	25,891	516	55,715	—	82,125	Frankrijk
	Rhodésie	49,519	23,743	48,551	6,655	—	128,468	Rhodesia
	Union Sud-Africaine	300	15,047	11,252	38,858	—	65,457	Zuidafrikaansche Unie
	Etats-Unis d'Amérique	—	4,922	46,652	71,849	—	123,423	Ver. Staten v. Amerika
Autres pays	13,802	94,339	101,891	109,311	—	319,343	Andere landen	
	Total	64,165	283,174	263,671	1,332,182	—	1,943,192	Totaal
Exportations	Belgique	1,189	17,602	680,450	32,749	85,804	817,694	België
	Mozambique	—	—	318,228	4	—	318,232	Mozambiek
	Rhodésie	361	395	4,335	2,070	—	7,161	Rhodesia
	Tanganyika (terr. du)	10	358	109,533	441	—	110,342	Tanganyika (territ. v.)
	Union Sud-Africaine	—	—	45,669	744	—	46,413	Zuidafrikaansche Unie
	Etats-Unis d'Amérique	—	—	—	60,491	—	60,491	Ver. Staten v. Amerika
	Autres pays	124	10,540	36,315	36,954	—	83,933	Andere landen
	Total	1,684	28,895	1,194,430	133,453	85,804	1,444,266	Totaal

Groupes de marchandises — Pays de provenance	1926		1927		1928		1929		Groepen koopwaren — Landen van herkomst
	Quantités (Tonnes) Hoeveelh.	Valeur (1,000 fr.) Waarde	Quantités (Tonnes) Hoeveelh.	Valeur (1,000 fr.) Waarde	Quantités (Tonnes) Hoeveelh.	Valeur (1,000 fr.) Waarde	Quantités (Tonnes) Hoeveelh.	Valeur (1,000 fr.) Waarde	
I. — Importations par groupes de marchandises — Invoer naar de groepen van koopwaren									
Animaux vivants	7,209	16,891	9,123	34,869	11,516	55,949	11,630	64,165	Levende dieren.
Objets d'alimentation et boissons . . .	54,930	195,547	58,569	258,817	51,681	287,379	62,279	283,174	Dranken en voedingswaren.
Mat. brutes ou simpl ^t préparées	395,643	138,348	413,795	181,784	538,795	200,785	553,765	263,671	Ruwe of enkel bereide stoffen.
Produits fabriqués	173,802	942,411	168,098	1,020,888	134,061	1,080,385	186,879	1,332,182	Fabrikaten.
Or et argent non ouvrés. Monnaies	—	—	—	—	—	—	—	—	Onbewerkt goud en zilver. Munt
Total . . .	631,584	1,293,197	649,585	1,498,358	736,053	1,824,498	814,553	1,943,192	Totaal.
II. — Importations par pays de provenance — Invoer naar het land van herkomst									
Europe									Europa
Allemagne . . .	6,989	51,533	10,441	70,673	7,085	70,345	7,876	84,375	Duitschland.
Angleterre . . .	10,417	147,190	7,042	114,165	15,064	142,407	12,663	176,484	Engeland.
Belgique . . .	222,916	696,166	238,324	820,007	209,146	826,493	255,721	963,517	België.
Danemark . . .	24	370	36	942	138	2,084	71	1,160	Denemarken.
Espagne . . .	13	193	44	311	328	1,943	778	3,494	Spanje.
France . . .	7,973	63,464	6,066	75,618	6,234	77,662	6,877	82,125	Frankrijk.
Italie . . .	626	10,272	732	13,349	1,333	19,316	1,530	19,007	Italië.
Luxembourg (G.-D.)	1,100	1,411	10,605	14,997	6,785	10,050	21,509	33,192	Luxemburg (G.-H.)
Norvège . . .	543	1,715	378	1,534	706	1,769	912	1,778	Noorwegen.
Pays-Bas . . .	1,648	18,652	3,325	25,375	3,559	35,405	3,789	31,545	Nederland.
Portugal . . .	870	4,552	913	5,311	735	5,791	986	7,651	Portugal.
Suède . . .	115	1,059	301	1,260	1,059	2,848	976	3,830	Zweden.
Suisse . . .	458	6,852	829	10,933	925	12,702	1,077	15,574	Zwitserland.
Tchéco.-Slovaquie	206	2,363	168	1,970	234	3,476	330	3,583	Tsjecho-Slowak.
Autres pays . . .	369	988	220	668	14,825	21,113	23,050	73,919	Andere landen.
Total . . .	254,267	1,006,780	279,424	1,157,113	268,156	1,284,304	338,146	1,602,234	Totaal.
Afrique									Afrika
Afrique équator. française . . .	1,301	957	380	1,647	473	3,092	469	2,466	Fransch Equator. Afrika.
Angola . . .	8,701	19,193	10,162	26,493	9,169	28,327	15,008	49,357	Angola.
Cap Vert . . .	7,490	4,097	8,720	4,633	2,715	1,649	4,352	2,543	Kaapverdische eil.
Mozambique . . .	2,310	10,366	1,525	7,598	2,820	13,250	1,723	7,936	Mozambiek.
Rhodésie . . .	312,976	85,072	284,827	108,552	412,944	121,294	409,592	128,468	Rhodesia.
Soudan . . .	544	4,014	789	6,081	576	4,713	812	5,995	Soedan.
Tanganyika (territ. du) . . .	1,216	4,391	1,003	5,387	1,886	8,546	3,102	9,698	Tanganika (Terr.)
Uganda . . .	350	2,014	1,215	8,946	2,862	21,815	3,722	19,699	Uganda.
Union Sud-Africaine . . .	13,532	63,251	29,402	75,556	12,068	59,090	12,710	65,457	Zuidafrikaansche Unie.
Autres pays . . .	1,225	1,017	176	1,721	189	1,371	135	2,032	Andere landen.
Total . . .	349,645	194,372	338,199	246,614	445,702	263,147	451,625	293,651	Totaal.
Amérique									Amerika
Etats-Unis . . .	21,305	76,452	30,832	87,507	16,754	108,509	20,270	123,423	Vereen. Staten.
Autres pays . . .	6,078	13,543	95	794	4,007	11,087	1,090	4,992	Andere landen.
Total . . .	27,383	89,995	30,927	88,301	20,761	119,596	21,360	128,415	Totaal.
Asie									Azië
Indes anglaises . . .	151	1,239	863	3,139	1,205	4,498	1,967	7,654	Engelsch-Indië.
Japon . . .	9	230	32	696	52	1,770	190	6,015	Japan.
Autres pays . . .	48	95	80	118	11	262	849	3,014	Andere landen.
Total . . .	208	1,564	975	3,953	1,268	6,530	3,006	16,683	Totaal.
Océanie									Oceanië.
Australie . . .	79	456	60	351	161	843	390	1,988	Australië.
Indes néerland. . .	2	29	26	5	78	26	221	Nederl. Indië.
Autres pays . . .	—	1	—	—	—	—	—	—	Andere landen.
Total . . .	81	486	60	377	166	921	416	2,209	Totaal.
Total général.	631,584	1,293,197	649,585	1,498,358	736,053	1,824,498	814,553	1,943,192	Algem. totaal.

N. B. — Pour plus de détails, voir la « Statistique du Commerce extérieur du Congo Belge ». (Office colonial). — Voor nadere bijzonderheden, zie « Statistiek van het Buitenlandverkeer van Congo België » (Koloniaal ambt).

GROUPES DE MARCHANDISES. PAYS DE DESTINATION.	1926.		1927.		1928.		1929.		GROEPEN KOOPWAREN. LANDEN VAN BESTEMMING.
	Quantités.	Valeur.	Quantités.	Valeur.	Quantités.	Valeur.	Quantités.	Valeur.	
	Hoeveelheden. (Ton.).	Waarde. (1,000 fr.).	Hoeveelheden. (Ton.).	Waarde. (1,000 fr.).	Hoeveelheden. (Ton.).	Waarde. (1,000 fr.).	Hoeveelheden. (Ton.).	Waarde. (1,000 fr.).	
I. — Exportations par groupes de marchandises. — Uitvoer naar de groepen koopwaren:									
Animaux vivants	5	367	48	931	93	1,513	124	1,684	Levende dieren.
Objets d'alimentation et boissons	3,187	8,137	3,721	18,345	4,559	22,745	4,564	28,895	Dranken en voedings- waren.
Matières brutes ou sim- plement préparées	180,785	594,429	199,308	876,419	223,282	1,017,180	254,479	1,194,430	Ruwe of enkel bereide stoffen.
Produits fabriqués	19,696	68,109	20,169	83,242	29,696	106,663	41,161	133,453	Fabrikaten.
Or et argent non ouvrés et monnaies	5	58,260	20	76,302	4	79,766	5	85,804	Onbewerkt goud en zilver en munt.
TOTAL	203,678	729,302	223,266	1,056,239	257,634	1,227,867	300,333	1,444,266	TOTAAL.
II. — Exportations par pays de destination — Uitvoer naar het land van bestemming.									
Europe :									Europa :
Allemagne	1	2,327	4,882	5,869	12,368	6,566	13,521	Duitschland
Angleterre	1,141	2,418	1,126	2,645	1,181	3,140	1,983	7,000	Engeland.
Belgique	101,278	386,305	103,998	523,823	115,017	688,757	151,627	817,694	België.
France	18	188	34	213	304	2,717	107	921	Frankrijk.
Italie	53	149	250	850	520	1,704	2	55	Italië.
Pays-Bas	—	5	—	—	1	2,850	5,905	Nederland.
Portugal	—	—	72	251	241	575	134	283	Portugal.
Autres pays	4	6	1	83	1	57	184	507	Andere landen.
TOTAL	102,494	389,072	107,808	532,747	123,133	609,319	163,453	845,886	TOTAAL.
Afrique :									Afrika :
Afrique équator. franç.	3,786	12,410	5,523	21,565	6,678	27,119	10,209	44,107	Fransch Equat. Afrika.
Angola	2,772	6,313	2,292	7,082	2,471	6,887	2,786	8,191	Angola.
Mozambique	29,421	100,340	46,432	224,224	64,010	314,936	64,945	318,232	Mozambiek.
Rhodésie	79	1,357	351	2,793	816	3,587	8,461	7,101	Rhodesia.
Soudan	13	214	35	255	9	71	55	479	Soedan.
Tanganyika (territ.)	17,200	62,219	24,453	117,700	30,801	148,875	22,691	110,342	Tanganika (Terr.).
Uganda	21	806	100	382	119	1,218	36	2,934	Uganda.
Union Sud-Africaine	34,577	117,923	22,651	102,642	11,569	57,480	9,057	46,413	Zuidafrik. Unie.
Zanzibar	14	56	—	—	34	—	—	Zanzibar.
Autres pays	1	—	—	8	38	30	Andere landen.
TOTAL	87,883	301,639	101,843	476,643	116,473	560,215	118,278	537,839	TOTAAL.
E.-U. d'Amérique	13,301	38,590	13,615	45,849	18,028	58,333	18,602	60,491	Ver. St. v. Amerika.
Asie	1	—	—	—	—	—	—	Azië.
Océanie	—	—	—	—	—	—	—	—	Oceanië.
Total général	203,678	729,302	223,266	1,056,239	257,634	1,227,867	300,333	1,444,266	Algemeen totaal.

N. B. — Les pays de destination indiqués dans le présent tableau sont ceux vers lesquels les marchandises sont expédiées du Congo Belge, la destination définitive restant inconnue. — De in deze tabel aangeduide landen van bestemming zijn die, waarheen de koopwaren van uit Belgisch-Kongo verzonden worden, daar de eindbestemming onbekend is.

MARCHANDISES. KOOPWAREN.	1928				1929					
	Quantités. Hoeveelheden. (ton.)		Valeur. Waarde. (1,000 fr.)		Quantités Hoeveelheden. (ton.)		Valeur. Waarde. (1,000 fr.)			
	Tot.	dont venant de Belgique. waarvan uit België komende.	Tot.	dont venant de Belgique. waarvan uit België komende.	venant de Belgique. komende uit België.	venant d'autres pays. komende uit andere landen.	Tot.	venant de Belgique. komende uit België.	venant d'autres pays. komende uit andere landen.	Tot.
I. — Animaux vivants. Levende dieren.										
Espèce bovine. — Runderen . . .	10,924	—	51,907	—	—	11,051	11,051	—	59,230	59,230
» ovine. — Schapen . . .	124	—	743	—	—	101	101	—	624	624
» porcine. — Varkens . . .	363	—	2,530	1	—	420	420	—	3,633	3,633
Tous autres animaux. — Alle ander slag van dieren. . . .	105	1	769	17	2	56	58	50	628	678
Tot. . . .	11,516	1	55,949	18	2	11,628	11,630	50	64,115	64,165
II. — Objets d'alimentation et boissons. — Dranken en voedingswaren.										
Viandes préparées ou conser- vées. — Bereid of ingemaakt vleesch	949	396	20,748	7,424	268	455	723	5,288	10,556	15,844
Graisses comest. — Spijsvetten. Lait. — Melk	313	277	3,906	3,347	170	39	209	2,162	488	2,650
Beurre. — Boter	1,159	213	11,213	1,922	153	938	1,091	1,759	9,120	10,879
Fromages. — Kaas	495	142	16,769	4,536	128	331	459	4,321	11,560	15,881
Poissons conservés. — Inge- maakte visch	203	41	5,966	1,106	44	140	184	1,241	3,805	5,046
Poissons frais, salés, fumés, sé- chés, etc. — Versche, gezou- ten, gerookte visch, enz. . . .	1,585	259	15,443	2,784	188	1,321	1,509	1,870	14,232	16,102
Crustacés. — Schaaldieren . . .	8,011	629	27,946	2,426	795	8,524	9,319	2,983	31,060	34,043
Œufs de volaille ou de gibier. — Eieren van pluimvee of wild . .	45	7	1,483	229	7	82	89	235	1,269	1,504
Mais — Mais	93	—	2,689	9	1	76	77	16	1,675	1,691
Riz. — Rijst	4,619	1	5,698	3	—	6,746	6,746	—	9,960	9,960
Farines de maïs. — Maïsmeeel .	5,183	3,617	13,868	9,583	2,929	3,507	6,436	7,831	9,760	17,591
Autres farines de céréales. — An- der meel van graangewassen . .	2,863	3	4,100	17	—	4,185	4,185	2	6,701	6,703
Autres produits de la meunerie. — Andere maalderijproducten . .	3,168	1,651	13,857	7,903	1,318	2,102	3,420	5,811	7,643	13,454
Malt — Mout	134	20	1,175	206	13	68	81	123	530	653
Pâtes alimentaires. — Meelfabri- katen	274	45	1,250	196	—	347	347	—	1,514	1,514
Légumes secs à cosse. — Ge- droogde peulvruchten.	229	132	2,261	1,438	118	70	188	1,360	737	2,097
Autres légumes secs. — Andere gedroogde groenten	567	285	1,714	1,099	126	852	978	621	1,902	2,523
Pommes de terre. — Aardappelen Conserves de légumes. — Inge- maakte groenten	232	85	671	216	156	160	316	451	489	940
Fruits frais. — Versch fruit . . .	1,725	874	3,047	1,289	1,507	1,179	2,686	1,902	2,509	4,411
» secs. — Gedroogd fruit	989	718	7,855	5,471	522	162	684	4,222	1,735	5,957
» conserv. — Ingemaakt fruit . .	178	4	1,107	23	3	221	224	18	1,228	1,246
Café. — Koffie.	54	14	815	207	15	49	64	215	665	880
Cacao préparé. — Bereide cacao .	468	152	5,511	1,775	133	286	419	1,642	3,469	5,111
Thé. — Thee.	40	32	1,278	1,064	27	11	38	885	267	1,152
Sucre raffiné. — Geraffin. suiker .	87	52	2,730	1,315	36	52	88	994	1,519	2,513
Épices. — Specerijen	35	2	1,418	100	4	26	30	137	1,079	1,216
Huiles végétales. — Plantaardige oliën	1,826	1,133	8,976	5,660	753	494	1,247	3,111	1,981	5,092
Sel. — Zout	128	55	1,532	607	52	62	114	577	796	1,373
Vins. — Wijn	226	89	3,423	1,266	70	130	200	1,012	2,005	3,017
Bières — Bier	6,923	160	6,048	238	474	10,482	10,956	698	8,413	9,111
Boissons spiritueuses. — Alco- holische dranken	1,823	93	24,469	1,871	63	1,527	1,590	1,322	17,638	18,960
Eaux de source, eaux minérales. — Bron- en mineraalwater. . . .	4,387	472	34,897	2,909	251	4,044	4,295	1,427	32,398	33,825
Autres boiss. — Andere dranken .	517	59	20,152	1,515	50	335	385	1,127	13,189	14,316
Autres produits. — Andere prod. Tot.	685	528	1,611	1,201	497	179	676	1,289	525	1,814
	259	121	1,680	709	95	120	215	567	779	1,346
	1,209	821	10,073	6,733	862	1,149	2,015	6,833	5,922	12,759
Tot.	51,681	13,182	287,379	78,397	11,828	50,451	62,279	64,052	219,122	283,174

MARCHANDISES. KOOPWAREN.	1928				1929					
	Quantités. Hoeveelheden. (ton.)		Valeur. Waarde. (1,000 fr.)		Quantités. Hoeveelheden. (ton.)			Valeur. Waarde. (1,000 fr.)		
	Tot.	dont venant de Belgique. waarvan uit België komende.	Tot.	dont venant de Belgique. waarvan uit België komende.	venant de Belgique. komende uit België.	venant d'autres pays. komende uit andere landen.	Tot.	venant de Belgique. komende uit België.	venant d'autres pays. komende uit andere landen.	Tot.
III. — Matières brutes ou simplement préparées. — Ruwe of enkel bereide stoffen.										
Engrais. — Meststoffen	172	138	533	455	63	16	79	109	53	162
Graines. — Zaden	119	9	603	160	10	308	318	143	1,153	1,296
Bois de construction. — Timmerhout.	5,699	997	9,141	1,666	600	3,814	4,414	1,128	5,925	7,053
Etain. — Tin.	26	22	756	674	23	6	29	670	165	835
Plomb. — Lood	700	29	2,238	123	1,682	1,008	2,690	9,349	3,046	12,395
Fer et acier. — Staal en ijzer	470	470	410	409	682	—	682	644	—	644
Autres métaux. — Andere metal. . . .	215	51	2,397	1,283	109	2	111	2,718	44	2,762
Pétrole. — Petroleum	4,170	140	12,618	394	305	2,539	2,844	655	11,241	11,896
Benzine, essence pour moteurs. — Benzine, motorspiritus	11,033	1,100	44,272	3,096	1,287	16,630	17,917	3,370	66,460	69,830
Mazout et autres huil. combust. — Mazout en andere bunkerol.	17,569	31	28,040	66	63	18,372	18,435	86	53,165	53,251
Huiles de graissage. — Smeerolie	3,486	1,540	16,154	4,905	1,327	2,197	3,524	4,585	12,174	16,759
Autres huiles industrielles. — Andere industriele olie	166	156	1,206	1,124	145	27	172	1,142	144	1,286
Graisses industrielles. — Industriele vetten	159	69	1,033	405	61	119	180	311	742	1,053
Houille. — Steenkolen	280,302	9,370	25,460	2,333	11,996	293,288	305,284	1,926	26,758	28,684
Briques. — Steenkoolbriquettes	56,157	55,657	13,594	13,418	68,010	—	68,010	12,369	—	12,369
Coke. — Cokes	127,858	61	24,581	28	252	92,591	92,843	77	16,405	16,482
Ciment. — Cement	27,840	24,874	12,535	9,798	23,614	5,209	28,823	7,997	5,778	13,775
Autres produits. — Andere prod.	2,654	867	5,154	1,630	923	6,487	7,410	2,498	10,641	13,139
Tot.	538,795	95,591	200,785	41,967	111,152	442,613	553,765	49,777	213,894	263,671
IV. — Produits fabriqués. Fabrikaten.										
Amidon. — Stijfsel	94	93	550	540	60	7	67	350	50	400
Savon. — Zeep	540	412	5,409	4,228	289	238	527	3,064	1,883	4,947
Bougies, cierges, chandelles. — Kaarsen, waskaars en vetkaars.	224	140	2,602	1,748	105	74	179	893	820	1,713
Parfumeries et cosmétiques. — Reukwerk en cosmetiek	127	77	3,290	1,575	62	62	124	1,404	2,145	3,549
Couleurs, teintures et vernis. — Verf-, kleurstoffen en vernissen	986	880	6,352	5,399	911	119	1,030	4,980	1,130	6,110
Produits chimiques. — Chemische producten	2,896	2,011	13,468	7,247	4,277	1,080	5,357	10,738	9,871	20,609
Médicaments composés. — Samengestelde artseniën	239	206	23,531	19,143	203	29	232	14,524	3,049	17,573
Cigares et cigarettes. — Sigaren en cigaretten	667	567	16,349	10,666	864	147	1,011	15,135	7,302	22,437
Autres tabacs. — Andere tabak	25	13	831	351	9	3	12	273	122	395
Chaussures de peau. — Lederen schoeisel	135	115	11,057	9,245	102	21	123	8,623	2,024	10,647
Bufileteries. — Lederwerk.	26	24	1,287	1,157	33	4	37	1,981	261	2,242
Autres ouvrages en peau. — Ander ledergoed	11	8	827	533	8	5	13	727	304	1,031
Fils de coton. — Katoengaren.	99	76	4,165	3,213	80	35	115	3,179	1,419	4,598
Cordages. — Touw	143	112	1,749	1,360	104	21	125	1,419	454	1,873
Tissus de soie. — Zijden weefsels	16	7	3,140	1,324	11	14	25	1,640	2,564	4,204
Tissus de coton blanchi. — Weefsels van gebleekt katoen	109	51	4,594	2,040	39	42	81	1,482	1,876	3,358
Tissus de coton éru. — Weefsels van ongebleekt katoen	245	146	7,261	4,539	187	149	336	5,722	4,370	10,092
Tissus de coton imprimé. — Gedrukte katoenen weefsels	570	345	37,441	14,695	455	652	1,107	18,171	43,886	62,057
Tissus de coton teint. — Weefsels van geverfd katoen	1,350	1,126	52,726	43,754	1,534	407	1,941	52,211	17,245	69,456
Tissus de coton-velours. — Weefsels van katoen-fluweel	4	1	543	87	1	3	4	152	322	474

252 COMMERCE SPECIAL. — Importations d'après la nature des marchandises (suite).
SPECIALE HANDEL. — Invoer naar den aard der koopwaren (vervolg).

MARCHANDISES. KOOPWAREN.	1928				1929					
	Quantités. Hoeveelheden. (ton.)		Valeur. Waarde. (1,000 fr.)		Quantités. Hoeveelheden. (ton.)		Valeur. Waarde. (1,000 fr.)			
	Tot.	dont venant de Belgique. waarvan uit België komende.	Tot.	dont venant de Belgique. waarvan uit België komende.	venant de Belgique. komende uit België.	venant d'autres pays. komende uit andere landen.	Tot.	venant de Belgique. komende uit België.	venant d'autres pays. komende uit andere landen.	Tot.
Autres tissus de coton. — Andere katoenen weefsels	31	21	2,207	1,557	22	7	29	1,320	482	1,802
Tissus de jute. — Weefsels v. jute	161	143	2,178	1,899	196	12	208	2,395	180	2,575
Tapis. — Tapijten	22	18	872	652	21	5	26	696	235	931
Tissus de lin, de chanvre, de ramie et d'autres fibres textiles. — Weefsels van vlas, hennep, rami en andere textiel-vezels	46	37	1,720	1,405	48	19	67	1,541	637	2,178
Broderie, dentelles, passementeries. — Borduurwerk, kant, passemmentwerk	5	2	701	406	1	6	7	198	409	607
Bonneterie. — Bonneterie.	113	59	7,558	4,235	99	106	205	7,688	6,591	14,279
Chapeaux. — Hoeden	105	54	7,122	3,287	72	54	126	5,294	5,532	10,826
Lingerie. — Linnengoed	460	394	30,283	25,384	416	79	495	26,461	6,034	32,495
Vêtements p ^r femmes. — Vrouwenkleding	12	8	1,398	931	7	5	12	970	594	1,564
Vêtements p ^r hommes. — Manskleding	587	427	27,434	20,602	426	197	623	20,255	9,079	29,334
Autres objets confectionnés. — Ander gemaakt goed	1,772	1,219	37,916	26,780	1,448	708	2,156	29,742	15,021	44,763
Emballages pour produits de la Colonie : balles et sacs en tissus grossiers. — Verpakking voor koloniale producten : balen en zakken van ruw weefsel	3,175	2,440	21,206	16,711	2,395	1,048	3,443	16,950	6,421	23,371
Fûts. — Vaatwerk	2,126	1,468	3,159	2,309	1,428	631	2,059	1,958	626	2,584
Habillements en caoutchouc. — Gummikledingstukken	82	59	2,099	1,214	54	37	91	1,131	858	1,989
Bandages pour roues de véhicules. — Gummibanden voor voertuigen	299	125	15,926	7,036	116	302	418	5,882	14,488	20,370
Autres ouvrages en caoutchouc. — Andere gummi-artikelen	65	57	1,570	1,212	60	12	72	1,414	556	1,970
Meubl. en bois. — Hout. meubels	719	560	10,840	8,045	861	205	1,066	9,470	3,689	13,159
Autres ouvrages en bois. — Ander houtwerk	2,176	719	8,567	4,499	650	2,238	2,888	3,883	7,308	11,191
Papiers. — Papier	466	349	3,813	2,879	404	182	586	2,894	1,617	4,511
Ouvrages en papier ou en carton. — Artik. van papier of karton	420	315	6,688	5,210	390	148	538	6,782	2,015	8,797
Livres, musiques, etc. — Boeken, muziek, enz.	43	28	1,454	829	35	25	60	1,149	785	1,934
Autres produits des arts graphiques. — Andere producten der graphische kunsten	20	16	1,156	812	6	5	11	286	176	462
Ouvrages en marbre, pierre, ciment, plâtre. — Marmer, steen, cement- en pleisterwerk	1,163	1,070	1,906	1,660	703	211	914	1,169	393	1,562
Tuiles, briques, carreaux, tuyaux autres qu'en faïence ou porcelaine. — Dakpannen, baksteen, tegels, buizen, niet van aardewerk of porselein	2,280	1,487	1,968	1,372	1,539	3,144	4,683	2,011	2,755	4,766
Faïence et porcelaine. — Aardewerk en porselein	264	130	3,720	1,624	122	165	287	1,556	2,069	3,625
Autres potes. — Ander aardewerk	84	56	796	503	97	25	122	467	309	776
Glaces. — Spiegelglas	74	57	927	671	51	40	91	597	551	1,148
Verres de vitrage. — Vensterglas	396	348	1,484	991	438	36	474	1,517	381	1,898
Gobeletterie. — Glaswerk	106	86	960	745	97	28	125	621	334	955
Autres verreries. — Andere glaswaren	120	52	2,458	836	50	182	232	801	1,757	2,558
Fers et aciers simplement battus, étirés ou laminés : Benvoudig bewerkt, getrokken of geplet staal en ijzer : barres — staven	3,581	3,175	4,877	4,136	4,065	467	4,532	5,548	783	6,331

COMMERCE SPÉCIAL. — Importations d'après la nature des marchandises (suite). 253
SPECIAL E HANDEL. — Invoer naar den aard der koopwaren (vervolg).

MARCHANDISES. KOOPWAREN.	1928				1929					
	Quantités. Hoeveelheden. (ton.)		Valeur. Waarde. (1,000 fr.)		Quantités. Hoeveelheden. (ton.)			Valeur. Waarde. (1,000 fr.)		
	Tot.	dont venant de Belgique. waarvan uit België komende.	Tot.	dont venant de Belgique. waarvan uit België komende.	venant de Belgique. komende uit België.	venant d'autres pays. komende uit andere landen.	Tot.	venant de Belgique. komende uit België.	venant d'autres pays. komende uit andere landen.	Tot.
Fer : - Ijzer :										
fils - draad	148	136	343	290	341	102	443	618	235	853
poutrelles - balken	1,122	1,007	1,600	1,470	743	327	1,070	1,142	402	1,544
rails - rails	898	698	1,265	967	138	112	250	244	139	383
tôles galvanisées - Gegalva- niseerd plaatijzer	7,030	4,440	21,767	13,281	5,060	2,892	7,952	14,620	9,760	24,380
autres tôles - ander plaatijzer	444	400	914	754	479	83	562	885	304	1,189
autres fers - ander ijzer	4,204	4,120	5,683	5,537	914	92	1,006	1,613	220	1,833
Acier : - Staal :										
barres - staven	2,782	2,345	5,854	3,476	2,621	310	2,931	4,036	2,550	6,586
rails - rails	8,990	6,607	12,013	8,920	18,721	9,495	28,216	26,420	12,656	39,076
tôles - plaatstaal	1,153	977	2,283	1,860	1,953	79	2,032	3,638	238	3,876
autres - ander staal	19,559	15,178	25,673	19,737	18,433	12,065	30,498	25,980	16,487	42,467
Meubles en fer et en acier. - Houten of stalen meubels	602	442	5,861	4,163	450	170	620	4,389	1,812	6,201
Fer émaillé. - Geëmailleerd ijzer	905	467	10,672	4,678	533	580	1,113	5,762	6,753	12,515
Clous, vis, rivets en fer. - Na- gels, schroeven, ijzeren klink- nagels	840	735	2,895	2,411	824	94	918	2,662	451	3,113
Autres ouvrages en fer. - Ander ijzerwerk	14,522	13,248	54,389	49,119	14,006	1,595	15,601	54,723	10,126	64,849
Autres ouvrages en acier. - Ander staalwerk	3,141	2,978	13,550	12,342	6,494	612	7,106	26,237	3,546	29,783
Ouvrages en aluminium. - Alu- minium-artikelen	92	46	3,701	1,987	91	46	137	1,905	1,675	3,580
Ouvrages en bronze. - Brons- werk	85	82	1,765	1,684	55	2	57	1,233	88	1,321
Cuivre : - Koper :										
barres - staven	389	381	5,317	5,193	76	11	87	1,382	198	1,580
fils - draad	214	137	2,894	1,781	126	56	182	1,970	970	2,940
autres - ander koper	229	128	4,089	2,367	219	69	288	3,654	1,354	5,008
Ouvrages en plomb. - Lood- artikelen	109	106	576	540	60	11	71	385	95	480
Bijouterie, orfèvrerie et articles similaires. - Juweelen, goud- werk en dergelijke artikelen	15	6	2,325	1,273	6	6	12	923	1,060	1,983
Locomotives et tenders. - Lo- comotieven en tenders	565	496	6,881	5,696	906	142	1,048	10,729	745	11,474
Pièces de rechange pour loco- motives. - Wisselstukken v' locomotieven	732	654	7,506	5,825	987	131	1,118	9,203	2,408	11,611
Locomobiles. - Locomobielen	528	374	4,400	2,958	128	83	211	1,535	1,050	2,585
Machines et appareils électriques. - Electr. machines en toestellen	2,164	1,526	35,188	21,580	2,539	622	3,161	40,693	12,628	53,321
Machines motrices autres. - An- dere drijfmachines	589	358	7,014	3,964	430	177	607	6,430	3,630	10,060
Machines-outils. - Werktuigmach- ines	490	374	6,629	4,990	617	63	680	7,356	2,273	9,629
Machines à tisser, à blanchir, à imprimer, à teindre les étoffes, les rubans, etc. - Weef-, bleek-, druk-, en verfmachines, voor stoffen, lint, enz.	1,208	273	11,334	1,648	209	29	238	1,109	880	1,989
Machines à coudre et à tricoter. - Naai- en breimachines	172	35	6,504	1,274	21	116	137	743	4,691	5,434
Machines pour fabriques et raff- neries de sucre, distilleries, etc. - Machines voor suiker- fabrieken en suikerraffinade- rijen, stokerijen, enz.	1,752	977	17,183	8,967	149	129	278	1,546	3,371	4,917
Machines agricoles. - Land- bouwmachines	181	63	2,289	466	65	136	201	568	1,994	2,562
Autres machines et mécaniques. - Andere machines en werk- tuigen	2,999	960	72,405	38,338	4,979	2,410	7,389	51,905	41,348	93,253

MARCHANDISES KOOPWAREN	1928				1929					
	Quantités. Hoeveelheden. (ton.)		Valeur. Waarde. (1,000 fr.)		Quantités. Hoeveelheden. (ton.)			Valeur. Waarde. (1,000 fr.)		
	Tot.	dont venant de Belgique. waarvan uit België komende.	Tot.	dont venant de Belgique. waarvan uit België komende.	venant de Belgique. komende uit België.	venant d'autres pays. komende uit andere landen.	Tot.	venant de Belgique. komende uit België.	venant d'autres pays. komende uit andere landen.	Tot.
Pièces détachées.— Losse onderdeelen	4,033	2,654	44,053	23,372	2,564	2,177	4,741	25,383	27,708	53,091
Outils.— Gereedschap	2,077	1,338	21,780	14,379	1,307	869	2,176	14,821	10,843	25,664
Voitures et wagons pour chemins de fer et tramways.— Wagons en wagons voor spoor- en tramwegen	2,091	2,045	14,203	14,021	5,812	49	5,861	29,241	571	29,812
Voitures automobiles.— Motorvoertuigen	961	192	25,247	5,293	231	1,011	1,242	6,101	23,868	29,969
Camions automobiles et tracteurs.— Vrachtauto's en tracteurs	1,478	495	35,399	12,065	560	1,186	1,746	13,019	25,471	38,490
Pièces de rechange pour voitures, camions et tracteurs automobiles.— Wisselstukken voor motorvoertuigen, vrachtauto's en tracteurs.	383	119	14,951	5,980	243	370	613	8,588	12,303	20,891
Motos et autres véhicules de l'espèce.— Motorrijwielen en andere dergelijke voertuigen.	91	66	4,430	2,990	87	21	108	3,683	1,149	4,832
Pièces de rechange.— Wisselstukken.	8	6	513	374	7	1	8	448	122	570
Vélocipèdes.— Rijwielen.	205	105	7,558	5,761	175	47	222	6,331	1,866	8,197
Pièces de rechange.— Wisselstukken.	28	13	1,048	533	16	11	27	594	393	987
Tous autres véhicules.— Alle ander slag van voertuigen	583	497	3,917	3,129	723	158	881	3,598	883	4,481
Pièces de rechange.— Wisselstukken.	87	72	719	506	88	9	97	604	127	731
Steamers, bateaux et embarcations à voiles.— Stoomschepen, booten en zeilvaartuigen.	8,308	6,559	47,350	37,885	6,813	232	7,045	45,131	1,571	46,702
Pièces de rechange.— Wisselstukken.	532	444	8,482	6,264	739	148	887	9,647	2,046	11,693
Canots, pirogues et baleinières.— Bootjes, prauwen en sloepen	332	328	2,486	2,449	438	21	459	3,471	454	3,925
Autres agrès et apparaux.— Ander zeil en treil	194	129	1,999	1,005	105	18	123	960	478	1,438
Instruments de musique.— Muziekinstrumenten.	77	36	5,031	2,450	35	60	95	2,568	3,457	6,025
Instruments et appareils scientifiques.— Wetenschappelijke toestellen en instrumenten.	30	26	2,956	2,453	18	6	24	2,520	484	3,004
Pendules et réveille-matin.— Wekkers en slingeruurwerken	9	3	580	260	3	6	9	194	321	515
Fusils perfectionnés.— Geperfectioneerde geweren.	24	23	2,993	2,846	10	1	11	1,598	180	1,778
Cartouches et projectiles.— Patronen en projectielen	52	48	1,224	1,078	149	8	157	3,730	261	3,991
Poudre ordinaire.— Gewoon buskruit.	61	4	548	36	42	5	47	618	106	724
Explosifs.— Ontploffingsmiddelen	215	95	4,344	1,410	67	189	256	1,232	4,101	5,333
Allumettes.— Lucifers	245	241	2,398	2,345	198	8	206	2,109	111	2,220
Objets de mercerie non dénommés.— Niet genoemde krammerijartikelen.	502	346	16,339	10,268	317	205	522	12,793	9,876	22,669
Objets de quincaill. non dénommés.— Niet genoemde quincaillerie-artikelen	866	501	14,611	8,623	449	314	763	6,759	4,709	11,528
Autres produits.— Andere prod.	2,157	1,784	20,323	15,524	2,519	722	3,241	18,345	9,126	27,471
Tot.	134,061	100,372	1,080,385	706,111	132,739	54,140	186,879	849,638	482,544	1,332,182
Totaux généraux. Algemeene totalen.	736,053	209,146	1,624,498	826,493	255,721	558,832	814,553	963,517	979,675	1,943,192

EXPORTATIONS D'APRÈS LA NATURE DES MARCHANDISES.

UITVOER, NAAR DEN AARD DER KOOPWAREN.

Marchandises. Koopwaren.	Belgique. België.	Mozambique. Mozambiek.	Territoire du Tanganyika. Gr. v. Tanganika.	Union Sud Africaine. Zuidafrikaansche Unie.	Etats-Unis d'Amérique. Verenigde Staten van Amerika.	Afrique équatoriale française. Fransch Equatoriaal Afrika.	Angola.	Allemagne. Duitschland.	Rhodésie. Rhodesia.	Angleterre. Engeland.	Autres pays. Andere landen.	TOTAUX. TOTALEN.
Quantités (tonnes) — Hoeveelheden (tonnen).												
Bois — Hout	8,123	—	—	—	—	23	7	—	—	—	—	8,153
Cacao brut — Ruwe cacao.	849	—	—	—	—	—	—	1	—	—	—	850
Café — Koffie	506	—	9	—	—	3	—	7	2	37	13	577
des herbes	402	—	—	—	—	—	—	—	—	—	—	402
Caoutchouc { wilde rubber	—	—	—	—	—	—	—	—	—	—	—	—
de lianes	192	—	9	—	—	—	—	—	—	—	—	201
liane-rubber	—	—	—	—	—	—	—	—	—	—	—	—
de plantations	459	—	—	—	—	—	—	—	—	—	—	459
plantage-rubber	—	—	—	—	—	—	—	—	—	—	—	—
Cassitérite — Tinerts	1,095	—	—	—	—	—	—	—	—	—	—	1,095
Copal — Copal	15,451	—	—	—	398	—	—	—	—	—	123	15,972
Coton brut — Ruwe katoen	7,331	—	—	—	—	25	—	—	—	—	181	7,537
Cuivre en lingots	5,699	61,550	27,922	10,823	—	—	—	—	29	—	—	106,023
Koper in staven	—	—	—	—	—	—	—	—	—	—	—	—
Huile de palme	7,262	—	—	—	17,629	1	569	231	—	272	542	26,506
Palmolie	—	—	—	—	—	—	—	—	—	—	—	—
Ivoire brut	189	—	10	—	1	—	—	—	—	—	—	204
Onbewerkt ivoor	—	—	—	—	—	—	—	—	—	—	4	4
Noix palmistes	63,179	—	1,025	—	—	—	1,642	5,620	—	870	209	72,545
Palmnoten	—	—	—	—	—	—	—	—	—	—	—	—
Or brut — Ruw goud	4	—	—	—	—	—	—	—	—	—	—	4
Peaux — Huiden	67	—	11	270	—	—	—	1	—	—	12	361
Pierres précieuses (carats)	1,500,278	—	—	—	—	—	—	—	—	—	—	(1,500,278)
Edelgesteenten (kar) (a)	—	—	—	—	—	—	—	—	—	—	—	—
Sésame — Sesam	2,515	—	—	—	—	—	—	—	—	—	—	2,515
Autres produits (b)	1,694	2,460	1,815	476	1	6,626	253	9	785	2	109	14,230
Andere producten (b)	—	—	—	—	—	—	—	—	—	—	—	—
Tot.	115,017	64,010	30,801	11,569	18,029	6,878	2,471	5,869	816	1,181	1,193	257,634
Valeur (1,000 fr.) — Waarde.												
Bois — Hout	898	—	—	—	—	29	7	—	—	—	—	934
Cacao brut — Ruwe cacao.	8,238	—	—	—	—	—	—	6	—	—	—	8,244
Café — Koffie	4,864	—	85	—	—	31	—	68	19	351	120	5,538
des herbes	3,421	—	—	—	—	—	—	—	—	—	—	3,421
Caoutchouc { wilde rubber	—	—	—	—	—	—	—	—	—	—	—	—
de lianes	2,495	—	118	—	—	—	—	—	—	—	—	2,613
liane-rubber	—	—	—	—	—	—	—	—	—	—	—	—
de plantations	8,262	—	—	—	—	—	—	—	—	—	—	8,262
plantage-rubber	—	—	—	—	—	—	—	—	—	—	—	—
Cassitérite — Tinerts	22,881	—	—	—	—	—	—	—	—	—	—	22,881
Copal — Copal	30,902	—	—	—	797	—	—	—	—	—	244	31,943
Coton brut — Ruwe katoen	99,698	—	—	—	—	343	—	—	—	—	2,457	102,498
Cuivre en lingots	27,925	301,594	136,817	53,033	—	—	—	—	144	—	—	519,513
Koper in staven	—	—	—	—	—	—	—	—	—	—	—	—
Huile de palme	23,601	—	—	—	57,293	2	1,848	750	—	883	1,768	86,145
Palmolie	—	—	—	—	—	—	—	—	—	—	—	—
Ivoire brut	32,023	—	1,609	—	234	—	—	—	2	33	800	34,701
Onbewerkt ivoor	—	—	—	—	—	—	—	—	—	—	—	—
Noix palmistes	129,516	—	2,101	—	—	—	3,366	11,521	—	1,783	430	148,717
Palmnoten	—	—	—	—	—	—	—	—	—	—	—	—
Or brut — Ruw goud	79,766	—	—	—	—	—	—	—	—	—	—	79,766
Peaux — Huiden	727	—	107	2,822	—	—	—	13	—	31	139	3,839
Pierres précieuses (carats)	102,820	—	—	—	—	—	—	—	—	—	—	102,820
Edelgesteenten (karaten)	—	—	—	—	—	—	—	—	—	—	—	—
Sésame — Sesam	6,665	—	—	—	—	—	—	—	—	—	—	6,665
Autres produits (b)	4,055	13,342	8,038	1,625	9	26,714	1,666	10	3,422	59	427	59,367
Andere producten (b)	—	—	—	—	—	—	—	—	—	—	—	—
Tot.	588,767	314,986	148,875	57,480	58,333	27,119	6,887	12,368	3,587	3,140	6,385	1,227,867

N. B. — Les pays de destination indiqués dans le tableau ci-dessus sont ceux vers lesquels les marchandises sont expédiées du Congo belge la destination définitive restant inconnue.

(a) Non compris dans le total. — (b) Principalement objets d'alimentation et boissons et produits fabriqués.

N. B. — De in deze tabel aangeduide landen van bestemming zijn die, waarheen de koopwaren vanuit Belgisch-Kongo verzonden worden, daar de eindbestemming onbekend is.

(a) Niet in het totaal begrepen. — (b) Voornamelijk dranken en voedingswaren en fabriekaten.

EXPORTATIONS D'APRÈS LA NATURE DES MARCHANDISES.

UITVOER NAAR DEN AARD DER KOOPWAREN.

Marchandises. Koopwaren.	Belgique. België.	Mozambique. Mozambiek.	Territoire du Tanganyika. Gr. v. Tanganika.	Union Sud-Africaine. Zuidafrikaansche Unie.	Etats-Unis d'Amérique. Vereenigde Staten van Amerika.	Afrique équatoriale française. Fransch Equatoriaal Afrika.	Angola.	Allemagne. Duitschland.	Rhodésie. Rhodesia.	Angleterre. Engeland.	Autres pays. Andere landen.	TOTAUX TOTALEN.
Quantités (tonnes) — Hoeveelheden (tonnen).												
Bois — Hout	6,978	—	49	—	—	552	4	—	292	—	45	7,920
Cacao brut — Ruwe cacao.	1,093	—	—	—	—	—	—	—	—	—	—	1,093
Café — Koffie	726	—	28	—	—	3	—	—	—	39	40	836
des herbes	340	—	—	—	—	—	—	—	—	—	—	340
de lianes	109	—	1	—	—	—	—	—	—	—	—	110
liane-rubber	—	—	—	—	—	—	—	—	—	—	—	—
de plantations	379	—	—	—	—	—	—	—	—	—	—	379
plantage-rubber	—	—	—	—	—	—	—	—	—	—	—	—
Cassitérite — Tinerts	1,327	—	—	—	—	—	—	—	—	—	—	1,327
Copal — Copal	17,088	—	—	—	—	—	—	—	—	—	—	17,088
Coton brut — Ruwe katoen	9,462	—	55	—	—	52	—	—	—	—	56	9,625
Cuivre en lingots	31,651	61,422	20,737	8,804	—	—	—	—	—	—	—	122,614
Koper in staven	—	—	—	—	—	—	—	—	—	—	—	—
Huile de palme	9,095	—	—	—	18,602	2	648	10	—	1,933	6	30,296
Palmolie	—	—	—	—	—	—	—	—	—	—	—	—
Ivoire brut	189	—	6	—	—	—	—	—	—	1	11	207
Onbewerkt ivoor	—	—	—	—	—	—	—	—	—	—	—	—
Noix palmistes	63,371	—	665	—	—	—	1,907	6,517	—	—	2,928	75,388
Palmnoten	—	—	—	—	—	—	—	—	—	—	—	—
Or brut — Ruw goud	5	—	—	—	—	—	—	—	—	—	—	5
Peaux — Huiden	50	—	13	242	—	—	—	8	4	—	3	320
Pierres précieuses (carats). Edelgesteenten (kar.) (a).	(1,895,318)	—	—	—	—	—	—	—	—	—	—	(1,895,318)
Sésame — Sesam	1,788	—	—	—	—	—	—	13	—	—	282	2,083
Autres produits (b)	7,976	3,523	1,137	11	—	9,600	227	18	8,165	10	35	30,702
Andere producten (b)	—	—	—	—	—	—	—	—	—	—	—	—
Tot.	151,827	64,946	22,681	9,067	18,002	10,209	2,786	6,566	8,461	1,983	3,406	300,333
Valeur (1.000 fr.) — Waarde (1.000 fr.)												
Bois — Hout	869	—	21	—	—	550	4	—	161	—	23	1,628
Cacao brut — Ruwe cacao.	10,604	—	—	—	—	—	—	—	—	—	—	10,604
Café — Koffie	6,971	—	269	—	—	26	—	—	—	380	381	8,027
des herbes	2,249	—	—	—	—	—	—	—	—	—	—	2,249
de lianes	958	—	5	—	—	—	—	—	—	—	—	963
liane-rubber	—	—	—	—	—	—	—	—	—	—	—	—
de plantations	5,500	—	—	—	—	—	—	—	—	—	—	5,500
plantage-rubber	—	—	—	—	—	—	—	—	—	—	—	—
Cassitérite — Tinerts	23,220	—	—	—	—	—	—	—	—	—	—	23,220
Copal — Copal	47,504	—	—	—	—	—	—	—	—	—	—	47,504
Coton brut — Ruwe katoen	132,474	—	774	—	—	734	—	—	—	—	764	134,746
Cuivre en lingots	155,091	300,970	101,611	43,138	—	—	—	—	—	—	—	600,810
Koper in staven	—	—	—	—	—	—	—	—	—	—	—	—
Huile de palme	29,558	—	—	—	60,455	5	2,106	34	—	6,284	21	98,463
Palmolie	—	—	—	—	—	—	—	—	—	—	—	—
Ivoire brut	33,780	—	937	—	—	—	—	—	—	128	2,239	37,084
Onbewerkt ivoor	—	—	—	—	—	—	—	—	—	—	—	—
Noix palmistes	129,911	—	1,363	—	—	—	3,909	13,361	—	—	6,002	154,546
Palmnoten	—	—	—	—	—	—	—	—	—	—	—	—
Or brut — Ruw goud	85,804	—	—	—	—	—	—	—	—	—	—	85,804
Peaux — Huiden	786	—	149	2,530	—	—	—	82	51	10	41	3,649
Pierres précieuses (karats). Edelgesteenten (karaten).	131,300	—	—	—	—	—	—	—	—	—	—	131,300
Sésame — Sesam	4,739	—	—	—	—	—	—	35	—	—	745	5,519
Autres produits (b)	16,376	17,262	5,213	745	36	42,792	2,172	9	6,949	198	898	92,650
Andere producten (b)	—	—	—	—	—	—	—	—	—	—	—	—
Tot.	817,694	318,232	110,342	48,413	60,491	44,107	8,191	13,521	7,161	7,000	11,114	1,444,266

N. B. — Les pays de destination indiqués dans le tableau ci-dessus sont ceux vers lesquels les marchandises sont expédiées du Congo belge, la destination définitive restant inconnue.

(a) Non compris dans le total. — (b) Principalement objets d'alimentation, boissons et produits fabriqués.

N. B. — De in deze tabel aangeduide landen van bestemming zijn die, waarheen de koopwaren van uit Belgisch-Kongo verzonden worden daar de eindbestemming onbekend is.

(a) Niet in het totaal begrepen. — (b) Voornamelijk dranken, voedingswaren en fabrikaten.

MOUVEMENT (à l'entrée) DES PORTS MARITIMES
ZEEHAVENVERKEER (inklaring)

Nationalité des bateaux	Nombre - Getal					Tonnage - Tonnemaat					Nationaliteit der schepen
	1925	1926	1927	1928	1929	1925	1926	1927	1928	1929	
Banana											
Americains . . .	19	20	26	17	23	66,299	70,911	92,899	67,545	84,996	Amerikaansche.
Belges . . .	74	84	93	86	111	257,161	300,433	337,081	327,616	426,562	Belgische.
Allemands . . .	24	23	27	23	34	61,324	55,134	73,502	59,799	59,700	Duitsche.
Anglais . . .	25	21	16	17	16	38,257	49,469	45,973	53,364	44,535	Engelsche.
Français . . .	47	40	48	55	50	158,897	136,392	173,479	308,064	216,625	Fransche.
Autres . . .	265	207	230	128	177	38,590	24,091	69,043	47,589	92,801	Ander.
Navires au long cours . . .	210	198	238	214	269	616,969	633,966	789,669	862,526	923,092	Schepen der groote vaart.
Bâtiments de cabotage . . .	244	197	202	112	142	3,559	2,464	2,308	1,451	2,127	Kustschepen.
Total . . .	454	395	440	326	411	620,528	636,430	791,977	863,977	925,219	Totaal.
Total à la sortie.	453	420	436	321	411	625,123	636,813	779,550	854,378	925,219	Totaal der uitklaring
Boma											
Americains . . .	11	12	16	14	17	38,453	47,131	54,497	49,372	56,245	Amerikaansche.
Belges . . .	74	86	91	103	119	266,990	304,312	333,442	390,178	436,824	Belgische.
Allemands . . .	20	15	19	20	33	53,216	30,503	44,117	46,804	82,199	Duitsche.
Anglais . . .	13	9	10	17	17	29,862	24,288	30,372	38,095	42,797	Engelsche.
Français . . .	36	39	48	57	50	124,884	133,469	173,479	241,603	221,114	Fransche.
Autres . . .	105	120	168	104	59	29,190	26,095	48,572	39,413	94,702	Ander.
Navires au long cours . . .	159	165	198	223	262	526,710	548,383	668,195	795,242	908,862	Schepen der groote vaart.
Bâtiments de cabotage . . .	100	116	154	92	33	15,885	17,415	16,284	10,223	25,019	Kustschepen.
Total . . .	259	281	352	315	295	542,595	565,798	684,479	805,465	933,881	Totaal.
Total à la sortie.	257	280	350	313	284	541,542	568,922	679,330	794,480	911,973	Totaal der uitklaring
Matadi											
Americains . . .	8	11	13	12	12	27,865	39,015	43,972	42,055	39,363	Amerikaansche.
Belges . . .	49	45	49	50	55	133,314	148,118	171,852	196,568	209,548	Belgische.
Allemands . . .	8	8	12	12	16	22,146	18,008	28,352	29,242	36,383	Duitsche.
Anglais . . .	13	11	8	11	9	25,238	29,117	23,447	23,827	22,656	Engelsche.
Français . . .	23	20	26	32	27	77,395	67,338	99,131	126,308	114,188	Fransche.
Autres . . .	18	29	45	11	30	20,799	22,176	40,876	6,380	57,065	Ander.
Navires au long cours . . .	95	99	122	118	136	296,982	316,127	399,350	420,530	467,225	Schepen der groote vaart.
Bâtiments de cabotage . . .	24	25	31	10	13	9,775	7,645	8,280	3,850	11,978	Kustschepen.
Total . . .	119	124	153	128	149	306,757	323,772	407,630	424,380	479,203	Totaal.
Total à la sortie.	116	127	153	128	154	301,144	333,852	407,630	396,322	508,416	Totaal der uitklaring

MOUVEMENT DU PORT DE LÉOPOLDVILLE (Transport sur le Haut-Fleuve)
HAVENVERKEER TE LÉOPOLDVILLE (Vervoer op den Boven-Stroom)

Années] Jaren	Voyageurs — Reizigers									Marchandises (tonnes) Goederen (tonnen)		
	Montée - Stroomopwaarts			Descente - Stroomafwaarts			Total - Totaal			Montée Stroomop- waarts	Descente Stroomaf- waarts	Tot.
	Passagers européens Europ. passagiers	Passagers de couleur Kleurlin- gen	Tot.	Passagers européens Europ. passagiers	Passagers de couleur Kleurlin- gen	Tot.	Passagers européens Europeesche passagiers	Passagers de couleur Kleurlingen	Tot.			
1922	2,216	14,826	17,042	2,040	14,770	16,810	4,256	29,596	33,852	22,613	66,738	89,351
1923	2,898	15,026	17,924	2,949	16,458	19,407	5,847	31,484	37,331	40,104	91,839	131,943
1924	—	—	—	—	—	—	6,318	48,066	54,384	37,000	100,500	137,500
1925	—	—	—	—	—	—	8,743	52,357	61,100	68,555	104,606	173,161
1926	—	—	—	—	—	—	8,868	51,179	60,047	70,306	110,086	180,392
1927	—	—	—	—	—	—	—	—	—	65,907	79,087	144,994
1928	—	—	—	—	—	—	33,373	63,166	96,539	72,338	134,839	207,227
1929	—	—	—	—	—	—	10,177	53,271	63,448	85,719	159,505	245,224

I. — Composition de la flotille naviguant sur le Congo, ses affluents et les lacs.
 Samenstelling der vloot die den Kongo, zijn bijrivieren en de meren bevaart.

ANNÉES. JAREN.	Vapeurs jaugeant Stoomschepen met een tonnenmaat van							Grands remorqueurs	Petits remorqueurs	Barges.
	800 ton.	500 200 ton.	250 150 ton.	150 35 ton.	35-20 ton.	moins de minder dan 20 t.	Tot.	Groote sleepbooten.	Kleine sleepbooten.	Barges.
1924.	—	8	5	7	20	5	45	2	2	57
1925.	—	11	6	11	23	6	57	6	3	76
1926.	4	11	6	11	23	6	61	6	3	112
1927.	4	7	6	12	30	6	65	5	2	132
1928.	4	7	6	12	36	6	71	8	2	139
1929.	4	7	6	12	36	6	71	8	1	139

TRAFIC DES STEAMERS — STOOMSCHEPENVERKEER

ANNÉES. JAREN.	Passagers - Passagiers			Marchandises (tonnes) — Goederen (tonnen)					
	blancs blanke	noirs zwarte	Tot.	Grand Bief. Groote geul.	Kasai.	Kwilu.	Lao Léopold II. Leopold II meer.	Ubangui.	Tot.
la montée — Stroomopwaarts.									
1925	4,703	21,695	26,398	22,942	21,815	2,124	—	—	46,881
1926	4,972	26,168	31,140	25,811	21,756	3,325	259	191	51,342
1927	3,445	13,469	16,914	37,556	25,644	2,192	736	1,515	67,643
1928	3,420	10,313	13,733	23,825	15,450	813	828	1,067	41,983
1929	5,046	21,450	26,496	43,978	28,387	737	1,294	2,084	76,480
A la descente — Stroomafwaarts									
1925	3,159	26,959	30,118	45,900	15,619	4,446	—	—	65,965
1926	3,332	32,531	35,863	50,138	16,397	6,305	153	399	73,392
1927	2,415	14,257	16,672	59,240	19,523	3,920	860	2,018	85,561
1928	2,848	13,954	16,802	48,438	19,823	2,748	1,447	1,354	73,810
1929	4,242	28,210	32,452	69,093	48,708	3,801	2,726	2,365	126,693

POSTES — POSTERIJEN

SPÉCIFICATIONS.	1924	1925	1926	1927	1928	OPSOMMING.	
Lettres ordinaires. (a)	Serv. intérieur	843,300	899,900	1,078,000	1,232,600	1,869,400	Binnenl. verkeer } Gewone (a) Internat. verkeer. } brieven. (a)
	Serv. internat.	1,917,000	2,530,500	2,493,900	2,417,300	2,658,100	
Cartes postales.	Serv. intérieur.	60,600	62,400	74,900	39,400	42,400	Binnenl. verkeer. } Briefkaarten. Internat. verkeer. }
	Serv. internat.	284,300	355,100	368,300	258,100	433,100	
Imprimés	Serv. intérieur.	83,600	88,600	106,100	219,100	244,000	Binnenl. verkeer. } Drukwerken. Internat. verkeer. }
	Serv. internat.	982,700	1,192,500	1,520,400	1,417,200	1,724,400	
Papiers d'affaires.	Serv. intérieur.	9,700	10,300	12,300	24,800	32,900	Binnenl. verkeer. } Zaakpapieren. Internat. verkeer. }
	Serv. internat.	13,200	16,200	18,000	25,100	47,300	
Échantillons de marchandises.	Serv. intérieur.	7,500	7,900	9,200	7,900	8,600	Binnenl. verkeer. } Goederen- Internat. verkeer. } monstern.
	Serv. internat.	41,400	48,400	58,500	124,800	137,000	
Envois recom- mandés.	Serv. intérieur.	135,800	135,600	152,900	173,100	207,000	Binnenl. verkeer. } Aangeteeken- Internat. verkeer. } de verzending.
	Serv. internat.	221,200	243,200	428,600	323,600	330,900	
Mandats de poste.	Serv. intérieur.	10,200	20,700	15,800	18,100	20,300	Binnenl. verkeer. } Postwissels. Uitgegeven d' de Kolonie } Uitbetaald door de Kolonie }
	Emis p ^r la Col ^{le} Payés p ^r la »	19,000 1,600	23,300 1,500	32,200 1,700	35,400 2,300	34,000 2,500	
Colis postaux (b)	Serv. intérieur.	22,900	16,300	19,000	20,000	19,200	Binnenl. verkeer. } Postpakketten. Internat. verkeer. } (b)
	Serv. internat.	37,100	65,900	81,000	66,200	67,600	
Envois admis à la franch ^e de port.		252,500	267,000	320,600	306,500	315,700	Portvrij verzendingen.
Offices d'échanges au 1 ^{er} janvier. Perceptions, sous-perceptions et bureaux auxiliaires		11 56	12 57	12 57	12 74	12 76	Kantoren van uitwisseling op 1 Januari. Ontvangerijen, onderontvange- rijen en hulpkantoren.

(a) Lettres et boîtes avec valeur déclarée non comprises. (b) Colis avec déclaration de valeur et colis avec remboursement non compris.
 (a) Brieven en dozen met aangegeven geldswaarde niet meegeteld. (b) Pakketten met aangegeven geldswaarde en verreken pakketten niet meegeteld.

Exercices. Dienstjaren.	Longueur exploitée. Geëxploiteerde lengte. Klm.	Nombre de stations. Aant. stations.	Personnel européen. Europeesch personeel.	Matériel roulant. Rollend materieel.					Recettes. Ontvangsten. 1.000 fr.	Dépenses d'exploita- tion. Bedrijfs- kosten. 1.000 fr.	Marchandises. Goederen.		Voyageurs - Reizigers.		Recettes Ontvang- sten. 1.000 fr.
				Locomotives. Locomotieven.	Voitures à voya- geurs. Personenwagens	Wagons à mar- chandises. Goederenwagens	Tonnes. Tonnen.	Recettes. Ontvang- sten. 1.000 fr.			Blancs. Blanken	Noirs. Zwarten.			
													Recettes. Ontvang- sten. 1.000 fr.	Blancs. Blanken	
Chemin de Fer du Congo.															
1923-24	400	13	153	105	36	844	22,977	19,998	173,480	20,147	15,446	170,152	1,802		
1924-25	400	13	321	138	45	1,135	32,040	37,756	237,225	28,589	15,197	224,889	2,178		
1925-26	400	15	355	137	45	1,071	54,300	49,973	313,886	48,279	13,504	187,231	3,481		
1926-27	400	15	397	149	49	1,116	98,018	90,336	386,249	85,299	15,644	235,328	6,106		
1927-28	400	16	368	149	49	1,285	101,822	87,642	371,434	88,935	13,477	185,742	6,405		
1928-29	400	16	401	149	49	1,297	140,798	93,785	461,558	123,868	15,693	240,445	8,155		
Chemin de fer du Congo supérieur aux Grands-Lacs (b)															
1924	763	61	212	41	27	292	12,253	8,856	82,810	9,325	8,152	82,954	1,562		
1925	763	61	253	43	26	350	14,921	14,603	100,812	11,602	9,627	83,760	1,532		
1926	763	66	250	45	32	364	22,269	20,284	121,414	16,906	11,595	96,890	2,979		
1927	763	66	256	47	32	388	43,577	29,591	190,693	32,116	11,915	93,446	5,406		
1928	763	63	275	47	32	408	48,262	33,147	148,068	34,366	13,246	117,714	7,147		
1929	763	64	305	49	32	418	50,829	43,289	135,700	33,499	14,831	127,498	7,640		
Chemin de fer du Katanga.															
1924	768	23	374	83	31	1,035	61,578	41,995	2,644,901	59,380	11,721	56,463	2,198		
1925	768	58	430	91	28	1,171	87,435	61,804	2,958,000	84,902	11,450	63,361	2,533		
1926	802	62	433	97	28	1,192	134,212	98,087	3,122,421	130,524	16,097	71,406	3,687		
1927	802	62	437	97	36	1,229	177,143	130,666	3,006,112	171,546	16,562	83,989	5,597		
1928	802	62	418	101	36	1,280	188,869	138,511	3,155,779	181,995	16,638	101,005	6,874		
1929	802	62	452	101	35	1,310	216,367	175,734	3,459,033	209,757	19,553	102,200	6,610		
Chemin de fer Léopoldville-Katanga-Dilolo (Ligne Port-Francqui-Bukama) Lijn }															
1929 (a)	1,123	71	216	33	12	386	46,066	30,539	131,925	43,547	3,046	25,923	2,519		
Régie du chemin de fer du Mayumbe.															
1926	140	27	33	27	7	133	4,201	3,976	29,859	3,612	2,707	25,083	512		
1927	140	27	36	25	7	133	5,916	5,532	34,231	5,244	3,037	20,527	600		
1928	140	27	37	24	4	138	7,061	5,911	36,393	6,313	2,977	22,658	748		
1929	140	27	34	24	4	148	8,066	6,918	33,438	7,205	2,996	23,470	860		

DROITS DE DOUANE (1.000 fr.) — DOUANERECHTEN (1.000 fr.)

Années. Jaren.	Droits de sortie. Uitvoerrechten.	Droits d'entrée. Invoerrechten.	TOT.	Années. Jaren.	Droits d'entrée. Invoerrechten.	Droits de sortie. Uitvoerrechten.	TOT.
1920	4,829	19,676	24,505	1925	13,109	76,868	89,977
1921	3,543	20,922	24,465	1926	20,368	123,752	144,120
1922	3,554	19,214	22,768	1927	31,938	142,659	174,597
1923	7,176	30,551	37,727	1928	36,802	159,462	196,264
1924	58,018	1929	42,598	180,155	222,753

(a) Du 13 février au 31 décembre. (b) Cette compagnie exploite, en outre, 1.870 kilomètres de voies navigables. Dans le mouvement des marchandises, les marchandises transportées aux tarifs spéciaux (véhicules, bagages, bétail etc.) ne sont pas comprises.
(a) Van 13 Februari tot 31 December. (b) Deze maatschappij exploiteert bovendien 1.870 kilometers waterweg. Onder het goederenverkeer zijn niet begrepen de goederen vervoerd tegen speciale tarieven (voertuigen, reisgoed, vee, enz.).

Spécifications.		1924	1925	1926	1927	1928	Opsomming.	
Mouvement	Longueur des lignes. (kilm.)	3,482	3,482	3,482	3,482	3,940	Lengte der lijnen. (km.)	
	Longueur des fils (kilm.)	4,955	4,955	4,955	4,955	5,413	Lengte der draden. (km.)	
	Nombre de bureaux	45	45	52	52	60	Aantal kantoren.	
	<i>Service intérieur.</i>							<i>Binnenlandsch verkeer.</i>
	Télegr. soumis à la taxe.	84,990	99,030	120,832	128,396	127,561	Betalende telegrammen.	
	Télegr. non soumis à la taxe.	36,555	32,187	32,734	34,803	39,755	Niet betalende telegrammen.	
	Total.	121,545	131,217	153,566	163,199	167,316	Totaal.	
	<i>Service international.</i>							<i>Internationaal verkeer.</i>
	Télégrammes au départ	26,310	33,989	40,793	43,484	60,973	Verzonden telegrammen.	
	» à l'arrivée	22,007	27,379	35,346	36,966	52,688	Ontvangen »	
» en transit	6,271	9,116	9,636	13,691	9,242	Doorgezonden »		
Total.	54,588	70,484	85,775	94,141	122,903	Totaal.		
Total général.	176,133	201,701	239,341	257,340	290,219	Algemeen totaal.		
Recettes (1,000 fr.) (a)	1,741	2,377	3,424	4,126	6,968	Ontvangsten (1,000 fr.) (a).		

TRANSPORTS PAR AIR (SABENA) — LUCHTVERKEER (SABENA).

Spécifications.		1925	1926	1927	1928	1929	Opsomming.
Kilomètres parcourus	49,989	158,512	202,242	255,736	269,730	Afgelegde kilometers.	
Passagers transportés	313	690	735	1,990	1,296	Vervoerde passagiers.	
Marchandises et courrier transportés (kgr.)	24,147	43,786	56,619	30,591	36,260	Vervoerde goederen en poststukken (kg.).	
Tonnes-kilom. transportées	18,377	51,387	82,430	130,152	116,396	Vervoerde tonkilometers.	
Recettes d'exploitat. (1,000 fr.)	1,066	2,986	6,077	14,319	Bedrijfsontvangsten (1,000 fr.)	
Dépenses d'exploitat. (1,000 fr.)	1,082	3,182	6,256	11,020	Bedrijfskosten (1,000 fr.)	
Coefficient d'exploitation	102	107	103	77	Bedrijfscoëfficiënt.	

DETTE COLONIALE — KOLONIALE SCHULD.

SITUATION (EN MILLIERS DE FRANCS) AU 31 DÉCEMBRE (b).
STAND (IN DUIZENDTALLEN FRANKS) OP 31 DECEMBER (b).

Spécifications.		1926	1927	1928	1929	Opsomming.
<i>A. — Dette consolidée.</i>						
Emprunts	2 1/2 1887	422	422	422	422	Leeningen
	4 % 1896-1898	14,000	14,000	14,000	14,000	
	4 % amortissable 1901	36,832	36,832	36,832	36,832	
	3 % 1904	27,885	27,885	27,885	27,885	
	4 % 1906	150,000	150,000	150,000	150,000	
	4 % amortissable 1909	6,414	6,399	6,383	6,366	
	5 1/2 % » 1921	50,000	49,800	49,700	49,600	
	6 % » 1921	25,000	25,000	25,000	25,000	
	8 % » 1925	234,951	230,074	227,219	224,166	
6 % » 1926	600,000	600,000	600,000	600,000		
Emprunt anglais.	630,000	630,000	630,000	630,000	Engelsche leening.	
Total.	1,775,504	1,770,412	1,767,441	1,764,271	Totaal.	
<i>B. — Dette flottante.</i>						
Bons du Trésor	135,624	122,639	61,140	263,000	Schatkistbons.	
Total.	1,911,128	1,893,051	1,828,581	2,027,271	Totaal.	

(a) Francs belges jusqu'en 1926; francs congolais depuis 1927.

Belgische franka tot in 1926; Kongoleesche franka van 1927 af.

(b) Capitaux garantis non compris (235 millions en 1926, 512 millions en 1927, 711 millions en 1928 et 1,629 millions en 1929).

Gewaarborgde kapitalen niet inbegrepen (235 miljoen in 1926, 512 miljoen in 1927, 711 miljoen in 1928 en 1,629 miljoen in 1929).

262 VALEUR DES MONNAIES SPÉCIALES DU CONGO FABRIQUÉES DE 1908 A 1929.
 WAARDE DER SPECIALE MUNT VAN KONGO GESLAGEN VAN 1908 TOT 1929.

MONNAIES	1925	1926	1927	1928	1929	TOT.	MUNTSTUKKEN
	Fr.	Fr.	Fr.	Fr.	Fr.	Fr.	
a. de métal inférieur :							a. van minderwaardig metaal.
1 franc.	20,345,000	28,250,000	15,500,000	10,250,000	9,500,000	124,500,000	1 frank.
50 centimes	13,300,000	21,200,000	7,400,000	3,200,000	542,000	66,142,000	50 centimes.
Total.	33,645,000	49,450,000	22,900,000	13,450,000	10,042,000	190,642,000	Totaal.
b. de nickel :							b. van nikkel :
20 centimes	—	—	—	—	—	510,000	20 centimes.
10 centimes	480,000	—	202,410	560,000	—	6,594,910	10 centimes.
5 centimes	500,000	337,500	100,750	50,000	25,000	3,345,750	5 centimes.
Total.	980,000	337,500	303,160	610,000	25,000	10,450,660	Totaal.
c. de cuivre :							c. van koper :
2 centimes	—	—	—	—	—	40,000	2 centimes.
1 centime	—	—	—	—	—	25,000	1 centimes.
Total.	—	—	—	—	—	65,000	Totaal.
Total général.	34,625,000	49,787,500	23,203,160	14,060,000	10,067,000	201,157,660	Algemeen totaal.

VALEUR DES MONNAIES ET BILLETS DE BANQUE EN CIRCULATION.
 WAARDE DER MUNTSTUKKEN EN BANKBILJETTEN IN OMLOOP.
 SITUATION AU 1^{er} JANVIER — TOESTAND OP 1 JANUARI.

MONNAIES ET BILLETS.	1924	1925	1926	1927	1928	1929	MUNTSTUKKEN EN BANKBILJETTEN.	
	Fr.	Fr.	Fr.	Fr.	Fr.	Fr.		
Pièces d'or.	700,000	700,000	700,000	—	—	—	Goudstukken.	
Pièces d'argent							Zilverstukken	
de 5 francs	1,962,355	1,962,355	1,962,355	—	—	—		van 5 frank.
de 2 francs	2,180,388	1,930,324	1,930,324	—	—	—		van 2 frank.
de 1 franc	12,783,811	10,632,839	10,632,839	—	—	—		van 1 frank.
de fr. 0.50	3,184,057	2,584,049	2,584,049	—	—	—	van fr. 0.50.	
Monnaies spéciales en métal inférieur	39,500,000	61,155,000	94,800,000	144,250,000	167,150,000	180,600,000	Speciale munt van minderwaardig metaal.	
Pièces de nickel.	7,325,000	7,685,000	9,175,000	9,512,500	10,450,660	10,450,660	Nikkelstukken.	
Pièces de cuivre.	165,000	215,000	215,000	215,000	215,000	215,000	Koperstukken.	
Total.	67,800,811	86,664,567	121,999,567	163,977,500	177,815,660	190,665,660	Totaal.	
Monnaies retirées.	7,271,470	10,272,515	10,272,515	—	—	—	Ingetrokken munt.	
Billets							Bankbiljetten	
de l'Etat Indépendant du Congo	15,680	15,680	15,570	15,570	15,570	15,570		van den Onafhankelijken Kongostaat.
de la Banque du Congo belge.	41,594,840	51,226,071	68,109,659	97,615,000	124,619,448	157,586,725	van de Bank van Belgisch-Kongo	

N. B. — Il n'est pas possible d'évaluer avec quelque exactitude les existences actuelles réelles des monnaies d'or et d'argent. Les chiffres donnés pour les années antérieures à 1927 sont établis d'après les frappes et les envois effectués en Afrique sous déduction des sommes rapatriées.

N. B. — Het is niet mogelijk de thans werkelijk aanwezig zijnde goud- en zilvermunt ietwat nauwkeurig te schatten. De voor de jaren vóór 1927 verstrekte cijfers zijn bepaald volgens de muntingen en de verzendingen naar Afrika onder aftrek van de naar het moederland teruggezonden sommen.

TABLE ALPHABÉTIQUE DES MATIÈRES.

(Une table méthodique se trouve au commencement du volume.)

■. ■. — Les chiffres suivis d'un astérisque se rapportent aux tableaux concernant le Congo belge.

A

- Absence au vote.** — Poursuites exercées, 123.
- Académies.** — Académie royale des Beaux-Arts d'Anvers, 97; autres académies et écoles de dessin, 97.
- Accidents.** — Décès par suite d'accident, 52.
Accidents dans les mines, carrières et usines métallurgiques, 172; — occasionnés par les appareils à vapeur, 172.
Accidents sur les chemins de fer, 216; — sur les chemins de fer vicinaux, 217.
Accidents du travail en 1922. (Voir l'*Annuaire* de 1927-1928, pp. 181-183.)
- Accise.** — Droits d'accise, 147.
Production et consommation des denrées soumises aux droits d'accise, 174.
- Accouchements multiples.** — 40.
- Accoucheuses.** — 118.
- Accréditifs.** — 205.
- Accroissement moyen annuel de la population.** — 2.
- Acide acétique.** — Droits perçus, 147; production et consommation, 174.
- Acier.** — Production, 171.
- Aérodromes.** — 216.
- Age.** — Répartition en 1920 des habitants, sous le rapport de l'âge, 22-23; du degré d'instruction comparé à l'âge, 24-25; de l'état civil comparé à l'âge, 26-27.
Mariages et divorces par âge, 44.
Âges respectifs des époux au moment du mariage, 45.
Décès par âge, 47, 242.
Décès par âge et par état civil en 1920, 50.
Suicides par âge, 53.
Âge des condamnés, 124.
- Agglomérations urbaines.** — Mouvement de la population et de l'état civil dans les principales agglomérations, 54-55.
- Répartition des logements en 1920 dans les quatre grandes agglomérations, 34-35.
- Agglomérés de houille.** — 168.
- Agriculture.** — Répartition et rendement des cultures, 160; étendue cultivée et production par province, 160-161.
Cheptel, 162.
Foire et marchés aux chevaux et bestiaux, mouvement commercial, 163.
Prix moyen des principaux produits agricoles (denrées et viandes), 164.
Sociétés d'assurance contre la mortalité du bétail, 110.
Coopération agricole, 112.
Crédit agricole, 207.
Enseignement vétérinaire, agricole et horticole, 165.
Médecins vétérinaires, 165.
Bois soumis au régime forestier. (Voir l'*Annuaire* de 1927-1928, p. 164.)
Recensement agricole de 1910. (Voir l'*Annuaire* de 1914.)
(Voir aussi : Recensement de la population.)
- Aidants.** — Nombre en 1920, 31.
- Aliénés.** — 126.
- Alimentation.** — Achats pour l'alimentation de l'armée, 140.
Prix moyen des principaux produits agricoles, 164.
Nombres indices des prix de gros, 210.
- Allumettes.** — Droits perçus, 147; production et consommation, 174.
- Amortissement de la Dette publique.** — 146.
- Animaux.** — Nombre des chevaux et bestiaux, 162.
Foire et marchés aux chevaux et bestiaux, 163.
Maladies contagieuses chez les animaux domestiques, 164.
Sociétés d'assurance contre la mortalité du bétail, 110.
- Argent.** — Production, 172.
Pièces d'argent fabriquées et mises en circulation, 208, 262*.)

- Armée.** — Effectif, 134.
 Levées de milice : remise du contingent, 127; exemptions, 128-133.
 Écoles : des pupilles, 135; des cadets, 135; centrale scientifique, 136; de guerre, 136; militaire, 136.
 Cours donnés dans les pelotons spéciaux, 134.
 Cours du soir, 135.
 Instruction des hommes incorporés dans l'armée et des militaires congédiés, 137.
 Engagements volontaires, 134.
 Paille des militaires incorporés, 138.
 Mouvement nosographique des hôpitaux militaires, 139.
 Achats pour l'alimentation de l'armée, 140.
 Chevaux achetés pour le service de l'armée, 140.
 Condamnations contre des militaires, 140.
 Situation de la force publique, 242(*).
- Armes à feu.** — Banc d'épreuves, 183.
- Arrondissement administratif.** — Nombre, 2; étendue territoriale, 5; population, 5, 8-9.
- Arrondissement judiciaire.** — Nombre, 2; étendue territoriale, 6; population, 6, 10-12.
- Artistes.** — Nombre aux expositions générales des Beaux-Arts, 98.
- Assistance judiciaire gratuite.** — Nombre de demandes de *Pro Deo*, 121.
- Associations sans but lucratif.** — 117.
- Assurance.** — Caisse d'assurance, 105.
 Assurance contre la maladie, 109; — contre le chômage involontaire, 111; — contre la mortalité du bétail, 110.
 (Voir aussi *Sociétés mutualistes*, *Sociétés commerciales*.)
- Athénées royaux.** — Nombre d'établissements, 89; population, 89, 92.
 Sections d'athénée. Nombre, 89; population, 89, 91.
- Automobiles.** — Nombre, 222; entrés en Belgique, 221.
- Autorisations de domicile.** — 62.
- Aveugles.** — Statistique des aveugles, 70.
 Nombre d'écoles et d'élèves dans les instituts subsidiés par l'Etat. (Voir l'*Annuaire de 1925-1926*, p. 83.)
- Aviation.** — Mouvement, 216.
- B**
- Banc d'épreuves des armes à feu.** — 183.
- Banque Nationale.** — Situation des comptes; montant des accreditifs délivrés; mouvement et taux moyen de l'escompte; circulation moyenne des billets de banque, 205.
- Banques particulières.** — (Voir *Sociétés commerciales et Unions du Crédit*.)
- Bâtiments.** — Nombre par province en 1910 et 1920, 33.
- Beaux-Arts.** — Académies et écoles de dessin, 97.
 Expositions générales des Beaux-Arts, 98.
- Bestiaux.** — Nombre, 162. (Voir *Animaux*.)
- Bibliothèque.** — Bibliothèque royale, 95.
 Bibliothèques publiques soumises à la loi du 17 octobre 1921, 96.
- Bienfaisance.** — Libéralités faites aux établissements de bienfaisance, 120.
 Dépenses pour la bienfaisance publique faites par les provinces, 152; par les communes, 156-157.
- Biens patrimoniaux des provinces.** — 153.
- Bière.** — Droits perçus, 147; nombre de brasseries, 174; production et consommation, 174.
- Billets de la Banque Nationale.** — Circulation moyenne, 205.
- Billets de la Banque du Congo belge.** — 222(*).
- Blancs.** — Nombre de blancs au Congo, 240-241(*).
 Naissances d'enfants blancs, 242(*) ; mariages dans la population de race blanche, 242(*) ; décès survenus parmi les blancs, 242(*).
 Gradés blancs, 242(*).
- Blende.** — Production et valeur, 168.
- Bois.** — Étendue et nature, valeur des produits, revenus et dépenses. (Voir l'*Annuaire de 1927-1928*, p. 164.)
- Bourses officielles du Travail.** — 180-181.
- Brevets d'invention, d'importation et de perfectionnement.** — 183.
- Budget de l'Etat.** 142-143; du Congo belge, 243-244(*).
- Bureaux postaux,** 229; télégraphiques, 231; téléphoniques, 234; d'état civil et d'immatriculation des non-indigènes, 240(*).
- C**
- Cadastre.** — Nombre de parcelles cadastrales, 7.
 (Voir aussi *Revenu cadastral*.)
- Cadets.** — Ecole des cadets, 135.
- Caisse d'amortissement de la dette publique.** — 146.
- Caisse d'assurance.** — Caisse Générale d'Épargne et de Retraite : service de la Caisse d'assurances, 105.

- Concours du service des postes dans le mouvement de la Caisse d'assurance, 229.
- Caisses d'Épargne.** — Caisse Générale d'Épargne et de Retraite, 104-105; concours du service des postes dans le mouvement de la Caisse Générale d'Épargne, 229.
- Caisses d'épargne établies sous le patronage des administrations communales, 101.
- Épargne scolaire, année 1929, 102-103.
- Mutualités scolaires, 101.
- Prêts agricoles consentis par la Caisse Générale d'Épargne, 207.
- Caisse des dépôts et consignations.** — 141.
- Caisses d'invalidité.** — 108.
- Caisse de prévoyance et de secours** en faveur des victimes des accidents du travail. (Voir l'*Annuaire* de 1921, p. 122.)
- Caisse de retraite.** — Caisse Générale d'Épargne et de Retraite : service de la Caisse de Retraite, 105.
- Concours du service des postes dans le mouvement de la Caisse de Retraite, 229.
- Caisses publiques de prêts.** — 106.
- Caisses Raiffeisen.** — 112.
- Canaux.** — Voir *Voies navigables*.
- Cantons électoraux.** — Nombre par province, 2. Population en 1920. (Voir l'*Annuaire* de 1927-1928, pp. 11-13.)
- Canton judiciaire.** — Nombre, 2; population 10-12.
- Carrières.** — Nombre de carrières et d'ouvriers, valeur de la production, 168.
- Accidents, 172.
- Céréales.** — Prix moyen, 164. (Voir *Agriculture*.)
- Chambres des mises en accusation.** — Arrêts rendus, 122.
- Chambres du conseil.** — Affaires soumises et ordonnances rendues, 122.
- Chambres législatives.** — Nombre des membres du Sénat et de la Chambre des représentants, 69.
- Nombre des électeurs, 64.
- Élections pour le renouvellement des Chambres législatives, 66-67.
- Changes.** — Cotes des changes à Bruxelles, 209.
- Charbonnages.** — Concessions, siège d'exploitation, production, dépenses, 169; résultats de l'exploitation, nombre d'ouvriers, rendement, salaires, 170; accidents, 172.
- Extraction au Congo belge, 245(*).
- Chasse.** — Nombre de permis de port d'armes de chasse, 164.
- Chaudières à vapeur.** — Nombre, 173.
- Accidents occasionnés par les appareils à vapeur, 172.
- Chefferies.** — Nombre par district, 240(*).
- Chemins de fer.** — Développement des chemins de fer, 212.
- Personnel, stations, matériel roulant, 212.
- Mouvement sur les chemins de fer, 213.
- Résultats financiers de l'exploitation, 214-215.
- Répartition des recettes d'exploitation, 215.
- Accidents sur les chemins de fer, 216.
- Mouvement et opérations, 260 (*).
- Chemins de fer vicinaux.** — Résultats de l'exploitation; dépenses de premier établissement, 218-219.
- Matériel roulant, 217.
- Mouvement, 217.
- Accidents, 217.
- Cheptel.** — 162. (Voir *Animaux*.)
- Chèques.** — Nombre et montant des chèques postaux, 230.
- Chevaux.** — Chevaux achetés pour le service de l'armée, 140.
- Nombre des chevaux, 162.
- Assurance des chevaux agricoles, 110.
- Foires et marchés aux chevaux, 163.
- Chômage.** — Assurance contre le chômage, 111.
- Circonscriptions administratives et judiciaires.** — 2, 240(*).
- Circulation des billets de banque.** — 205, 262(*).
- Classes ménagères.** — Nombre des écoles et d'élèves; ressources, 166-167.
- Classification des communes.** — (Voir *Communes*.)
- Climatologie.** — Stations d'Uccle, d'Ostende, de Beverloo et d'Houffalize, 3-4.
- Éléments climatologiques du Congo, 238-239(*).
- Coke.** — Fabrication, 168.
- Collèges communaux, provinciaux et patronnés.** — Nombre, 89; population, 89, 91.
- Commerce.** — Résumé général du commerce de la Belgique avec les pays étrangers, 190.
- Importations et exportations, par groupes de marchandises; transit, 191.
- Importations, exportations et transit par pays de provenance et de destination, 196.
- Commerce spécial : quantité et valeur des marchandises importées et exportées, d'après la nature des marchandises, 194-195; d'après la classe de marchandises, 192-193.
- Marques de commerce, 183.
- Tribunaux de commerce, 121.
- Sociétés commerciales, 184-189.

- Nombre, en 1920, de personnes exerçant une profession se rattachant au commerce, 31-32. (Voir aussi *Douanes, Ports, Navigation.*)
- Commerce général du Congo belge.** — Résumé général du commerce extérieur, 247(*).
- Commerce spécial du Congo belge.** — Importations et exportations par pays et par groupes de marchandises, 247-249(*).
Importations d'après la nature des marchandises, 250-254(*).
Exportations d'après la nature des marchandises, 255-256(*).
- Communautés religieuses.** — 118.
- Communes.** — Nombre, 2, 7.
Créations, suppressions et changements de limites de communes, 7; communes cédées, 7, note.
Nombre de communes groupées d'après leur population, 13.
Communes de plus de 5,000 habitants : population, étendue territoriale et bâtie, densité, 14-19.
Elections communales, 68.
Répartition des communes d'après l'importance numérique des conseils communaux, 70.
Emprunts contractés par les communes, 158.
Caisses d'épargne établies sous le patronage des administrations communales, 101.
Statistique financière des communes de 40,000 habitants et plus, 154-157.
Récapitulation des recettes et dépenses communales en 1865, 1870, 1875, 1880 et 1892. (Voir *l'Annuaire* de 1914, p. 349.)
(Voir aussi *Conseils communaux.* — *Enseignement primaire et moyen.*)
- Comptes de l'État.** — Recettes et dépenses de 1835 à 1912. (Voir *l'Annuaire* de 1914, pp. 320 à 341.)
- Comptes des communes.** — Statistique financière des communes de 40,000 habitants et plus, 154-157.
- Comptes provinciaux.** — 150-152.
- Concordats préventifs de faillite homologués.** — 121.
- Condamnés.** — Condamnations en matière répressive, 123.
Nombre et âge des condamnés; classement des récidivistes, 124-125.
Condamnations prononcées contre des militaires, 140.
- Conseils communaux.** — Nombre des électeurs communaux, 65. Résultat des élections pour le renouvellement intégral des conseils communaux, 68-69.
Répartition des communes d'après l'importance numérique des conseils communaux, 70
- Conseillers provinciaux.** — Nombre des conseillers et bases de répartition, 69.
- Conseils de prud'hommes.** — (Voir *l'Annuaire* de 1927-1928, pp. 185-186.)
- Conservatoires et écoles de musique.** — 98.
- Contingent de milice.** — 127.
- Contribution.** — (Voir *Finances de l'Etat, des provinces et des communes.*)
- Coopération agricole.** — Sociétés ou syndicats pour l'achat de semences, d'engrais commerciaux, de denrées alimentaires pour le bétail et de machines agricoles, 112.
Laiteries coopératives, 112.
Sociétés coopératives de crédit agricole dites « Caisses Raiffeisen », 112.
- Coopération non agricole.** — Sociétés existantes, 113.
Sociétés constituées et dissoutes depuis 1873 et situation par catégories en 1922, 113.
- Corporations religieuses.** — Nombre des maisons conventuelles établies en Belgique et population, 118.
- Couples mariés.** — Répartition (1920) d'après le nombre des enfants et la durée du mariage, 30.
- Cours d'appel.** — Etendue territoriale, 6.
Population par ressort de Cour d'appel, 6, 10-12.
Nombre des affaires et arrêts, 121, 123.
- Cours d'assises.** — Nombre des affaires jugées, 123.
- Cour de cassation.** — Nombre des affaires et des arrêts, 121.
- Création de communes.** — Nombre, 7.
- Crédit agricole.** — Montant des prêts et des remboursements, 207.
- Cuivre.** — Production et valeur, 172.
Quantités produites au Congo belge, 245(*).
Valeur des monnaies fabriquées et mises en circulation, 208, 262(*).
- Cultes.** — Personnel rétribué, 119.
Libéralités faites aux établissements des cultes, 120.

D

- Décès.** — Nombre pour le royaume de 1830 à 1929, 36.
Décès de droit par arrondissement administratif et excédent des naissances sur les décès, 37-38.
Décès de fait : par province et par sexe, 46; par mois et par sexe, 46; par âge, 47; par âge et par état civil (1920), 50; dans les principales communes du pays, 54-55.

- Causes des décès par sexe et par province, 48-49; par âge et par sexe (1925); voir l'*Annuaire* de 1927-1928, pp. 48-49.
- Décès parmi les blancs au Congo belge, 242(*). (Voir aussi *Mortalité infantile*. — *Mort-nés*. — *Morts violentes*. — *Accidents*.)
- Déclaration d'indigénat.** — Nombre, 62.
- Denrées.** — Sociétés pour l'achat de denrées alimentaires pour le bétail, 112.
- Denrées et fourrages achetés pour le service de l'armée, 140.
- Prix moyen des principaux produits agricoles, 164.
- (Voir aussi *Nombres indices*.)
- Densité de la population** dans les communes de plus de 5,000 habitants, 14-19.
- Départements ministériels.** — Dépenses des divers ministères, 143.
- Dépôts de mendicité.** — Personnel et population, 126.
- Dettes communales.** — Emprunts contractés, 158.
- Dettes des provinces.** — Situation, 153.
- Dettes publiques.** — Budget, 143.
- Situation, 144.
- Cours des divers fonds de la dette publique, 145.
- Amortissement de la dette publique, 146.
- Diamants.** — Quantités produites, 245(*).
- Diocèses.** — 110.
- Diplômes.** — (Voir *Examens*.)
- Divisions administratives et judiciaires.** — 2, 240(*).
- Divorces.** — Nombre pour le Royaume de 1830 à 1929, 36; par province, 44; par âge, 44; dans les principales communes du pays, 54-55.
- Nombre de jugements, 121.
- Docteurs en médecine.** — Nombre, 118.
- Domicile.** — Nombre d'autorisations de domicile accordées à des étrangers, 62.
- Douanes.** — Détail des perceptions faites, 148.
- Importance relative des marchandises soumises aux droits de douane et des marchandises libres de droits, 148.
- Droits d'entrée et de sortie, 260(*).
- Droits d'accise.** — 147.
- E**
- Eau-de-vie.** — Droits perçus, 147.
- Consommation, 174.
- Écoles adoptées.** — Nombre, personnel enseignant et population, 71-85.
- Écoles adoptables.** — 71-85.
- Écoles d'adultes.** — Nombre et population, 78-81.
- Écoles d'agriculture.** — Population et résultats des examens, 165.
- Écoles des cadets.** — 135.
- École centrale scientifique préparatoire à l'École militaire.** — 136.
- Écoles communales.** — Nombre, personnel enseignant et population, 71-85.
- Écoles de commerce.** — Annexées aux universités : population, 93-94.
- Autres : nombre d'établissements, population et ressources, 166-167.
- Écoles de dessin.** — 97.
- Écoles d'éducation de l'État.** — 126.
- Écoles gardiennes.** — Nombre et population, 82-85.
- École de guerre.** — 136.
- Écoles d'horticulture et d'agriculture.** — Population et résultats des examens, 165.
- Écoles industrielles, professionnelles et commerciales subsidiées par l'État.** — Nombre, population, ressources, 166-167.
- École de médecine vétérinaire.** — Population et résultats des examens, 165.
- Écoles et classes ménagères.** — Nombre d'écoles et d'élèves; ressources, 166-167.
- École militaire.** — 136.
- Écoles moyennes.** — (Voir *Enseignement moyen*.)
- Écoles de musique.** — 98.
- Écoles normales.** — (Voir *Enseignement normal*.)
- Écoles patronnées.** — (Voir *Enseignement moyen*.)
- Écoles primaires.** — (Voir *Enseignement primaire*.)
- École des pupilles de l'armée.** — 135.
- Écoles de sourds-muets et d'aveugles.** — Nombre et population. (Voir l'*Annuaire* de 1925-1926, p. 83.)
- Écoles techniques.** — Annexées aux universités : population, 93-94.
- Autres : nombre d'établissements, population et ressources, 166-167.
- Effectif de l'armée.** — 134, 242(*).
- Effets de commerce.** — Nombre d'effets de commerce déposés à la poste pour l'encaissement ou pour l'acceptation, 229.
- (Voir aussi *Escompte*.)

Électeurs. — (Voir *Élections.*)

Élections. — Nombre des électeurs pour les Chambres législatives, 64; pour les conseils communaux, 65.

Renouvellement intégral des Chambres législatives : nombre des représentants, des sénateurs, des électeurs et des votants, 66-67.

Résultat des élections pour le renouvellement intégral des conseils communaux, 68-69.

(Voir aussi *Chambres législatives.* — *Conseillers communaux.*)

Élèves. — (Voir *Ecoles.*)

Émigrations. — Nombre par province, par profession et par pays de destination, 57, 59-61.
Émigration par le port d'Anvers, 202-204.

Employés. — Nombre en 1920 par groupes de professions, 31-32.

Emprunts. — Emprunts des communes, 158.

Emprunts de l'Etat. Situation de la dette publique, 144.

Emprunts des provinces : situation, 153.

Dette coloniale, 261(*).

Enfants. — Répartition en 1920 des couples mariés d'après le nombre des enfants et la durée du mariage, 30.

Mortalité infantile, 51.

Enfants naturels. — Reconnaissances et légitimations d'enfants naturels, par province, 41.

Engrais. — Sociétés pour l'achat d'engrais commerciaux, 112.

Enseignement agricole et horticole de l'Etat. — 165.

Enseignement industriel, professionnel, commercial et ménager. — 166-167.

Enseignement ménager. — 166-167.

Enseignement moyen. — Nombre et population des établissements d'enseignement moyen, 89.

Population des écoles moyennes, 89-90; des collèges communaux, provinciaux et des collèges patronnés, 89, 91; des athénées royales, 89, 92.

Enseignement normal moyen : nombre d'élèves et résultats des examens, 87.

Dépenses faites pour l'enseignement moyen, 88.

Etat des subsides accordés aux établissements d'enseignement moyen, 89.

Enseignement normal. — Enseignement normal primaire : nombre des établissements et des élèves, 87.

Enseignement normal moyen : nombre d'élèves et résultats des examens, 87.

Relevé général des dépenses faites pour l'enseignement normal, 88.

Enseignement primaire. — Etat numérique du personnel enseignant dans les écoles primaires proprement dites, 73-74.

Nombre d'écoles primaires proprement dites, 71-72.

Population des écoles primaires proprement dites, 75-77.

Ecoles gardiennes : nombre et population, 82-85.

Ecoles d'adultes : nombre et population, 78-81.

Relevé général des dépenses faites pour l'enseignement primaire, 88.

Fonds des mieux-doués, 86.

Enseignement normal primaire : nombre d'établissements et d'élèves, 87.

Instituts de sourds-muets, des hospices, des écoles de bienfaisance de l'Etat et des prisons : nombre et population. (Voir l'Annuaire de 1925-1926, p. 83.)

Enseignement supérieur. — Universités et écoles spéciales : population par faculté, 93-94.

Résultats des examens pour l'obtention des grades académiques, 94.

Enseignement vétérinaire. — 165.

Épargne. — Caisse générale d'Épargne et de Retraite, 104-105.

Caisses d'épargne établies sous le patronage des administrations communales, 101.

Mutualités scolaires, 101.

Épargne scolaire en 1929, 102-103.

Escompte. — Mouvement et taux moyen de l'escompte à la Banque Nationale, 205.

Mouvement de l'escompte dans les unions du crédit, 206.

Etat civil. — Mouvement de l'état civil de 1830 à 1929, 36.

Mouvement de l'état civil dans les principales communes du pays, 54-55.

Mariages par état civil, 45.

Décès par âge et par état civil, 50.

Suicides par âge, par état civil et par profession, 53.

Répartition des habitants sous le rapport de l'état civil, 26-27.

Naissances, mariages et décès au Congo, 242(*).

Nombre de bureaux, 240(*).

(Voir aussi *Naissances.* — *Reconnaissances et légitimations d'enfants naturels.* — *Mort-nés.*

— *Mariages.* — *Divorces.* — *Décès.* — *Naturalisations.* — *Autorisations de domicile.* — *Déclarations d'indigénat.* — *Registres de population.*)

Étendue bâtie. — Étendue bâtie dans les communes de plus de 5,000 habitants, 14-19.

Nombre de maisons d'après les recensements généraux, 33.

(Voir aussi *Revenu cadastral.*)

Étendue territoriale. — Étendue territoriale du Royaume, des provinces, des arrondissements administratifs, des ressorts de Cour d'appel et des arrondissements judiciaires, 5-6.

Étendue territoriale des communes de plus de 5,000 habitants, 14-19.

Superficie du Congo belge par provinces et districts, 240(*).

Étranger. — Répartition des habitants (1920) sous le rapport du pays de nationalité, 20.

Belges et personnes nées en Belgique recensés à l'étranger, 56.

(Voir aussi *Émigrations.* — *Immigrations.* — *Indigénat.*)

Examens. — Résultats des examens dans l'enseignement normal primaire, 87; dans l'enseignement normal moyen, 87.

Nombre et nature des diplômes universitaires de fin d'études, 94.

Exemptions en matière de milice, 128-133.

Exportation. — Résumé général du commerce de la Belgique, 190.

Exportation par groupes de marchandises, 191; par classes de marchandises, 193; d'après la nature des marchandises, 194-195; par pays de destination, 196.

Exportation du Congo belge. — Exportation par groupes de marchandises et par pays de destination, 247(*), 249(*); d'après la nature des marchandises, 255-256(*).

Expositions générales des Beaux-Arts. — 98

F

Fabriques. — (Voir *Industrie.*)

Facultés. — (Voir *Enseignement supérieur.*)

Faillites. — Nombre, 121.

Familles. — Répartition en 1920 des couples mariés d'après le nombre des enfants et la durée du mariage, 30.

Fédérations. — Nombre de fédérations d'unions professionnelles, 107; de fédérations mutualistes reconnues, 108.

Fer. — Production de minerai de fer et valeur de la production, 168.

Production de fer, 171.

Finances communales. — Statistique financière des communes de 40,000 habitants et plus, 154-157.

Emprunts contractés par les communes, 158.

Recettes et dépenses communales de 1865 à 1892. (Voir l'*Annuaire* de 1914, p. 349.)

Finances de l'État. — Recettes et dépenses, 142-143.

Dette publique, 144.

Montant général des recettes et dépenses de 1835 à 1912. (Voir l'*Annuaire* de 1914, pp. 320 à 341.)

Budget du Congo belge, 243-244(*).

Dette coloniale, 261(*).

Finances provinciales. — Recettes et dépenses, 150-152.

Emprunts provinciaux, 153.

Flamand. — Nombre d'habitants parlant le flamand, 28-29.

Fleuves. — (Voir *Voies navigables.*)

Foires. — Mouvement commercial des foires et marchés aux chevaux et bestiaux, 163.

Foncier. — Articles des rôles fonciers, 7.

Fonctionnaires et employés. — Nombre, 242(*).

Fonte. — Production, 171.

Force publique. — Situation, 242(*).

Forêts. — (Voir l'*Annuaire* de 1927-1928, p. 164.)

Français. — Nombre d'habitants parlant le français, 28-29.

Frontières. — 2, 238(*).

G

Gendarmerie. — Effectif. (Voir l'*Annuaire* de 1914, pp. 316-319.)

Grades académiques. — Nombre et nature des diplômes universitaires de fin d'études, 94.

Grèves. — Répartition des grèves par industrie, 176; par province, 177; d'après leur durée, 177.

H

Habitants. — (Voir *Population.*)

Habitations. — Maisons d'après les recensements généraux de 1910 et de 1920, 33.

Répartition des logements dans les quatre grandes agglomérations, 34-35.

Habitations à bon marché. — Sociétés agréées par la Caisse d'Épargne : nombre et situation, 114-115.

Société nationale des habitations et logements à bon marché : maisons construites et capitaux souscrits, 116.

Habitations ouvrières. — Sociétés agréées par la Caisse d'Épargne : nombre et situation, 114-115.

Hauts-fourneaux. — Nombre et production, 171.

Homicides. — Nombre, 52.

Hôpitaux. — Mouvement nosographique des hôpitaux militaires, 139.

Horticulture. — Enseignement horticole, 165. (Voir aussi *Agriculture.*)

Hospices d'orphelins, d'enfants trouvés. — Nombre et population. (Voir l'*Annuaire* de 1925-1926, p. 83.)

Houille. — (Voir *Charbonnages.* — *Agglomérés de houille.*)

Hygiène publique. — Ressources affectées à des travaux d'hygiène publique. (Voir l'*Annuaire* de 1927-1928, pp. 232-233.)

I

Illettrés. — Répartition en 1920 des habitants sous le rapport du degré d'instruction, 24-25.

Immatriculation. — Nombre de bureaux, 240(*).

Immigrations. — Nombre par province, par profession et par pays de provenance, 57, 58, 60.

Immeubles. — Valeur des mutations, 149.
Revenu cadastral, 149.

Immeubles d'habitation. — (Voir *Habitations.*)

Importation. — Résumé général du commerce extérieur, 190.

Importation par groupes de marchandises, 191;
par classes de marchandises, 192; d'après la nature des marchandises, 194-195; d'après le pays de provenance, 196.
(Voir aussi *Douanes.* — *Navigation.*)

Importation au Congo belge. — Résumé général du commerce extérieur, 247(*).

Commerce spécial : importations par groupes de marchandises et par pays de provenance, 247-248(*); d'après la nature des marchandises, 250-254(*).

Impositions communales dans les communes de 40,000 habitants et plus, 154-157.

Impositions provinciales. — 150-151.

Impôts. — Produits des impôts au profit du Trésor, 142.

Impôts perçus au Congo, 243(*).

Imprimés. — (Voir *Presse périodique belge.*)

Incapacité de travail. — (Voir *Accidents du travail.*)

Index-numbers. — 210-211.

Indigénat. — Nombre de déclarations d'indigénat, 62.

Industrie. — Mines de houille, 169-170.

Coke et agglomérés de houille, 168.

Carrières, 168.

Mines métalliques, 168.

Usines sidérurgiques, 171.

Usines métallurgiques traitant d'autres métaux que le fer, 172.

Accidents dans les mines, minières, carrières et usines métallurgiques, 172; causés par les appareils à vapeurs, 172.

Grèves, 176-177.

Lock-out, 178.

Bourses officielles du travail, 180-181.

Conseils de prud'hommes. (Voir l'*Annuaire* de 1927-1928, pp. 185-186.)

Marques de fabrique et de commerce, 183.

Brevets d'invention, d'importation et de perfectionnement, 183.

Industries soumises aux droits d'accises, nombre et production, 174; droits perçus, 147.

Nombre et répartition en 1920 des personnes exerçant une profession se rattachant à l'industrie, 31-32.

Situation du personnel occupé dans les établissements industriels en 1926, 179.

Recensement industriel de 1910. (Voir l'*Annuaire* de 1922, pp. 164 à 167 et 170 à 174.)

Industries minières et métallurgiques au Congo, 245-246(*).

Industries à domicile. — (Voir l'*Annuaire* de 1922, pp. 168-169.)

Infirmités. — Exemptions de miliciens pour infirmités, 128-133.

Infractions. — Voir *Justice.*

Inscriptions dans les registres de population. — 56.

Inscriptions hypothécaires. — 149.

Institut agronomique de Gembloux. — Population et résultats des examens, 165.

Instituts de sourds-muets et d'aveugles. — Nombre et population. (Voir l'*Annuaire* de 1925-1926, p. 83.)

Instituteurs et institutrices. — Nombre dans les écoles primaires, 73-74.
(Voir aussi *Enseignement normal.*)

Institutions de bienfaisance. — Caisses publiques de prêts, 106.

Sociétés de secours mutuels, 109.

Dépôts de mendicité, maisons de refuge, écoles de bienfaisance de l'Etat, hospices d'orphelins, d'enfants trouvés, etc. (Voir l'*Annuaire* de 1925-1926, p. 83.)

Institutions financières. — Caisse d'Epargne, 104-105.

Banque Nationale, 205.

Crédit agricole, 207.

Unions du crédit, 206.

Instruction. — Répartition en 1920 des habitants sous le rapport du degré d'instruction, 24-25.

Degré d'instruction des hommes incorporés dans l'armée et des militaires congédiés, 137.

Invalidité. — Caisses d'invalidité, 108.

J

Journaux. — Nombre de journaux et écrits périodiques, 99-100.

Jumeaux. — Nombre par province et par sexe, 40.

Justice. — Circonscriptions judiciaires, 2, 240(*).

Justice civile : justice de paix, tribunaux de commerce et de première instance, cours d'appel, cour de cassation, 121.

Justice pénale : parquets, chambres du conseil, des mises en accusation, tribunaux de police, tribunaux correctionnels, cours d'appel et cours d'assises, 122-123.

Juge des enfants, 126.

Statistique criminelle : nombre et âge des condamnés; classement des récidivistes, 124-125.

Libérations conditionnelles, 125.

Dépôts de mendicité, établissements d'éducation et maisons de refuge, 126.

Prisons, 125.

Personnel judiciaire au Congo, 242(*).

Justices de paix. — Nombre de cantons judiciaires, 2.

Population par canton de justice de paix, 10-12.

Nombre d'affaires inscrites et terminées, 121.

L

Laiteries coopératives. — 112.

Langues parlées. — Répartition des habitants sous le rapport des langues nationales parlées, 28-29.

Légitimation. — Légitimations d'enfants naturels, 41.

Légitimité. — Naissances légitimes et illégitimes, 39.

Mort-nés légitimes et illégitimes, 42.

Jumaux légitimes et illégitimes, 40.

Naissances légitimes et illégitimes dans les principales communes du pays, 54-55.

Levées de milice. — Remise du contingent, 127.

Exemptions pour causes physiques, 128-133.

Degré d'instruction des hommes incorporés dans l'armée, 137.

Libéralités. — Libéralités faites aux établissements de bienfaisance et aux établissements des cultes : nombre et montant de ces libéralités, 120.

Nature des biens donnés ou légués, 120.

Libérations conditionnelles. — 125.

Lieu de naissance. — Répartition des habitants sous le rapport du lieu de naissance, 21.

Lignes de chemins de fer. — 212, 260(*).

Lignes et matériel télégraphiques. — 231, 261(*).

Lignes téléphoniques. — 234.

Limites de communes. — Nombre de changements de limites, 7.

Livrets. — (Voir *Caisse d'Épargne*.)

Lock-out. — Répartition par province et par groupes d'industrie, 178.

Locomotives. — Nombre sur les chemins de fer, 212, 260(*); sur les chemins de fer vicinaux, 217.

Logements. — Répartition pour 1920 des logements suivant le nombre des pièces et des occupants dans les quatre grandes agglomérations, 34-35.

Longueur des voies de communication. — Longueur des chemins de fer, 212, 260(*); des chemins de fer vicinaux, 218-219; des routes, 221; des voies navigables, 223, 257(*).

M

Machines agricoles. — Coopératives d'achat, 112.

Machines à vapeur. — Nombre, 173.

Accidents occasionnés par les appareils à vapeur, 172.

Magistrats au Congo belge. — 242(*).

Magistrats, fonctionnaires et employés civils de l'Etat. — Classement en 1906 et 1911 par ministère ou service et par catégorie de traitement. (Voir *l'Annuaire* de 1914, p. 117.)

Maisons. — Nombre en 1910 et 1920, 33.

Maisons conventuelles. — Nombre et population, 118.

Maisons ouvrières. — 114-116.

Maladies. — Causes des décès, 48-49.

Maladies contagieuses chez les animaux domestiques, 164.

Marchés. — Mouvement commercial des foires et marchés aux chevaux et aux bestiaux, 161.

Margarine. — Droits perçus, 147.

Production et consommation, 174.

Mariages. — Nombre de mariages pour le Royaume, de 1830 à 1929, 36; par province, 44; par âge, 44; par mois, 45; d'après l'état civil des conjoints (1925), 45; dans les principales communes du pays, 54-55.

Âges respectifs des époux au moment du mariage, 45.

Mariages au Congo belge, 242(*).

Marine. — Marine marchande nationale. (Voir l'*Annuaire* de 1927-1928, p. 205.)
(Voir aussi *Navigation*.)

Marques de fabrique et de commerce. — Nombre et droits, 183.

Matériel roulant. — Des chemins de fer, 212, 260(*) ; des chemins de fer vicinaux, 217.

Médecine. — Personnel médical, 118.

Médecine vétérinaire. — Ecole de médecine vétérinaire : population et résultats des examens, 165.
Nombre de médecins vétérinaires, 165.

Médecins. — Nombre, 118.

Médecins vétérinaires. — Nombre, 165.

Membres des Chambres législatives. — Nombre, 69.

Ménages. — Nombre en 1910 et 1920, 33.
Répartition des logements suivant l'importance des ménages, le nombre des pièces et des occupants dans les quatre grandes agglomérations, 34-35.

Mendicité. — Dépôts de mendicité, 126.

Mesures. — Mesures soumises à la vérification, 182.

Météorologie. — 3-4, 238-239(*).

Mieux doués. — Nombre et montant des bourses accordées ; ressources et frais de session des comités de sélection, 86.

Milice. — Remise du contingent, 127.
Exemptions pour causes physiques, 128-133.

Instruction des hommes incorporés dans l'armée et des militaires congédiés, 137.

Militaires. — (Voir *Armée*.)

Mines. — Mines de houille, 169-170, 245-246(*).
Mines métalliques, 168, 245-246(*).
Accidents, 172.
(Voir aussi *Sociétés commerciales*.)

Mines d'or. — Personnel et production, 245-246(*).

Ministères. — Dépenses des divers ministères, 143. (Voir aussi *Finances de l'Etat*.)

Monnaies. — Valeur nominale des monnaies fabriquées, 208.

Valeur des monnaies en circulation, 262(*).
Monnaies spéciales fabriquées de 1908 à 1929, 262(*).

Monts-de-piété. — (Voir *Caisses publiques de prêts*.)

Morcellement du territoire. — 7.

Mortalité. — (Voir *Décès*.)
Mortalité infantile, 51.

Mort-nés. — Nombre pour le Royaume, 36 ; par province et par sexe, 42 ; par mois et par sexe, 43 ; d'après la légitimité ou l'illégitimité, 42 ; dans les principales agglomérations, 55.

Morts violentes. — 52-53.

Moutons. — Prix moyen de vente, 163.

Mouvement sur les chemins de fer. — 213, 260(*) ; mouvement sur les chemins de fer vicinaux, 217.

Mouvement de l'état civil et de la population. — Relevé général de 1830 à 1929, 36 ; dans les principales communes du pays, 54-55.

Mouvement des ports. — Mouvement des ports maritimes belges, 200.

Mouvement des ports de Boma, Banana et de Matadi, 258(*).

Mouvement sur les routes. — Relevés des comptages effectués pour le recensement de la circulation. (Voir l'*Annuaire* de 1921, p. 262.)

Mouvement sur les tramways. — Relevé par exploitation, 220.

Mouvement sur les voies navigables. — 224-227, 259(*).

Mouvement des postes. — 229, 259(*).

Mutualités. — Mutualités scolaires, 101.
Sociétés mutualistes, 109.
Unions du crédit, 206.
(Voir aussi *Assurance*.)

N

Naissances. — Naissances de droit par arrondissement administratif et excédent des naissances sur les décès, 37-38.

Naissances de fait : pour le Royaume, de 1830 à 1929, 36 ; par province et par sexe, 39 ; d'après la légitimité ou l'illégitimité, 39 ; par mois et par sexe, 39 ; dans les principales communes du pays, 54-55.

Jumeaux : nombre par province et par sexe, 40.

Accouchements multiples, 40.

Naissances au Congo belge, 242(*).

(Voir aussi *Mort-nés*.)

Nationalité. — Répartition des habitants sous le rapport du pays de nationalité, 20.

Population de race blanche, 241(*).

Nationalité des bateaux, 199, 258(*).

Naturalisations. — 62.

Navigation, navires. — Mouvement de la navigation maritime d'après le pays de provenance ou de destination, 197-198 ; par pavillon, 199 ; par port de chargement ou de déchargement, 200.

Mouvement maritime des passagers, 199.

Marchandises débarquées ou embarquées, 201.

Service d'Ostende à Douvres, 204.
 Emigration par le port d'Anvers, 202-204.
 Longueur des voies navigables, 223, 257(*).
 Mouvement des transports sur les voies navigables, 224-227, 259(*).
 Mouvement des ports maritimes du Congo, 258(*).
Nickel. — (Voir *Monnaies*.)
Nombres-indices de l'augmentation des prix de gros, 210; des prix de détail, 211.
Nuptialité. — (Voir *Mariages*.)

O

Observatoire. — (Voir *Climatologie*.)
Or. — Mine d'or de Kilo : personnel et production, 245-246(*).
 (Voir aussi *Monnaies*.)
Ouvriers. — Nombre d'ouvriers : dans les mines de houille, 170; dans les fabriques de coke et d'agglomérés de houille, 168; dans les carrières et les mines métalliques, 168; dans les usines sidérurgiques, 171; dans les fonderies et laminiers de zinc et dans les fabriques de plomb, d'argent et de cuivre, 172.
 Nombre d'ouvriers recensés en 1920, 31-32.
 Personnel occupé dans les établissements industriels en 1926, 179.
 Recensement industriel de 1910. (Voir l'*Annuaire* de 1922, pp. 164 à 175.)
 (Voir aussi *Accidents du travail*. — *Grèves*. — *Lock-out*.)

P

Paquebots. — Service des paquebots d'Ostende à Douvres : mouvement, recettes et dépenses, 204.
Parcelles cadastrales. — Nombre, 7.
Parquets. — Nombre de plaintes, dénonciations, procès-verbaux et direction donnée, 122.
Patrimoine provincial. — Biens patrimoniaux des provinces, 153.
Patrons. — Nombre en 1920, 31-32.
Péages. — Produit des péages sur les chemins de fer, 214-215, 260(*); sur les chemins de fer vicinaux, 218-219.
Pêche. — Nombre de permis de pêche, 164.
 Pêche maritime : effectif des chaloupes de pêche et produits de la pêche. (Voir l'*Annuaire* de 1927-1928, p. 205.)
Personnel des chemins de fer. — Nombre, 212, 260(*).

Personnel enseignant. — Etat numérique du personnel enseignant dans les écoles primaires, 73-74.
Personnel médical. — Nombre, 118.
Personnel des postes. — Nombre, 229.
Pharmaciens. — Nombre par province, 118.
Plomb. — Production et valeur de la production, 172.
Poids et mesures. — Poids et mesures soumis à la vérification première et à la vérification périodique, 182.
Police. — Tribunaux de police, 123.
Population. — Nombre d'habitants par arrondissement administratif et par arrondissement judiciaire au 31 décembre 1920 (recensement général), 5-6.
 Nombre d'habitants par arrondissement administratif en 1928 et 1929, 8-9.
 Nombre d'habitants par canton de justice de paix, 10-12.
 Nombre d'habitants (1920) par canton électoral. (Voir l'*Annuaire* de 1927-1928, pp. 11-13.)
 Mouvement de la population dans les principales communes du pays, 54-55.
 Nombre d'habitants et densité de la population dans les communes de plus de 5,000 habitants, 14-19.
 Mouvement de la population, de 1830 à 1929, 36.
 Accroissement moyen annuel de la population, 2.
 Répartition (1920) des communes d'après leur population, 13.
 Population de race blanche : par nationalité, 241(*); par province et par district, 241(*); d'après la condition, 241(*).
 (Voir aussi *Registres de population*. — *Naisances*. — *Mariages*. — *Décès*. — *Divorces*. — *Recensement*.)
Porcs. — Nombre, 162.
 Prix moyen de vente, 163.
Port d'armes de chasse. — Nombre de permis, 164.
Ports. — Mouvement des ports maritimes belges, 200.
 Port d'Anvers : émigration, 202-204.
 Navires entrés en Belgique ou sortis de Belgique, 197-198.
 Degré d'utilisation du tonneau de jauge dans les différents ports maritimes, 201.
 Mouvement des ports de Boma, de Banana et de Matadi, 258(*); du port de Léopoldville, 258(*).
Postes. — Mouvement des postes, 229, 259(*).
 Recettes et dépenses, 230.
 Service des chèques, 230.
Presse périodique belge. — Nombre de journaux et écrits périodiques, 99-100.

- Prisons.** — Prisons centrales et secondaires, 125.
Prisons-écoles : population, 125.
- Prix de détail.** — Nombres-indices, 211.
- Prix de gros.** — Nombres-indices, 210.
- Pro Deo.** — Nombre de demandes, 121.
- Production.** — Production : des mines de houille, 169; de coke et d'agglomérés de houille, 168; des carrières, 168; des mines métalliques, 168; des usines sidérurgiques, 171; de zinc, de plomb, d'argent et de cuivre, 172; agricole, 160-161; des industries soumises aux droits d'accise, 174.
Production d'or, 245(*).
Production des industries minières et métallurgiques, 245(*).
Production agricole et industrielle, 246(*).
- Produits agricoles.** — Répartition et rendement des cultures, 160-161.
Prix moyen des principaux produits agricoles, 164.
Production agricole, 245(*).
- Professions ou conditions.** — Répartition en 1920 des habitants sous le rapport des professions ou conditions, 31-32.
(Voir aussi *Immigrations* et *Emigrations*. — *Suicides*.)
- Province.** — Etendue territoriale, 5.
Nombre de conseillers provinciaux, 69.
Biens patrimoniaux des provinces, 153.
Emprunts provinciaux, 153.
Finances des provinces, 150-152.
Routes provinciales, 221.
(Voir aussi *Population*. — *Naissances*. — *Décès*. — *Mariages*. — *Divorces*.)
- Prud'hommes.** — Conseils de prud'hommes. (Voir l'*Annuaire* de 1927-1928, pp. 185-186.)
- Pupilles.** — Ecoles de pupilles de l'armée, 135.
- R**
- Race blanche.** — Population par nationalité, 241(*), par province et par district, 240(*); d'après le sexe et d'après la condition, 241(*).
Naissances, mariages et décès parmi les habitants de race blanche, 242(*).
- Radiations dans les registres de population.** — Nombre, 56.
- Radiotélégraphie.** — 233.
- Recensement de l'agriculture.** — Résultats du recensement agricole de 1910. (Voir l'*Annuaire* de 1914.)
- Recensement de l'industrie et du commerce.** — Résultats du recensement de 1910. (Voir l'*Annuaire* de 1922.)
Situation du personnel occupé dans les établissements industriels en 1926, 179.
- Recensement de la population.** — Population recensée en 1920 par arrondissement administratif et par arrondissement judiciaire, 5-6.
Répartition des habitants sous le rapport :
du pays de nationalité, 20;
du pays de naissance, 21;
de l'âge, 22-23;
du degré d'instruction, 24-25;
de l'état civil, 26-27;
des langues nationales parlées, 28-29;
d'après la profession ou fonction, 31-32.
Répartition des couples mariés d'après le nombre des enfants et la durée du mariage, 30.
Maisons et ménages en 1920, 33.
Répartition des logements (1920) dans les quatre grandes agglomérations, 34-35.
Belges ou personnes nées en Belgique recensés à l'étranger, 56.
Corporations religieuses : nombre de maisons religieuses, population, 118.
- Récidivistes.** — Classification d'après le nombre des condamnations encourues, 125.
- Récoltes.** — Répartition et rendement des cultures, 160-161.
- Reconnaisances d'enfants naturels.** — Nombre par province, 41.
- Registres de population.** — Inscriptions et radiations aux registres, 56.
- Ressort de cour d'appel.** — Nombre d'habitants de chaque ressort, superficie, cantons de justice de paix, arrondissements judiciaires et provinces composant le ressort, 6, 10-12.
- Retraite.** — Caisse générale de Retraite établie sous la garantie de l'Etat, 105.
- Revenu cadastral.** — Revenu cadastral imposable des propriétés bâties ou non, 149.
Revenu cadastral des propriétés appartenant aux provinces, 153.
- Rivières.** — (Voir *Voies navigables*.)
- Rôles fonciers.** — Nombre d'articles des rôles, 7.
- Roulage.** — Roulage sur les routes de l'Etat. (Voir l'*Annuaire* de 1921, p. 222.)
- Routes.** — Longueur des routes, 224.
Relevés des comptages effectués pour le recensement de la circulation. (Voir l'*Annuaire* de 1921, p. 262.)
- S**
- Sections d'athénée.** — Nombre, 89; population, 89, 91.
- Semences.** — Sociétés pour l'achat de semences, 112.
- Sénat.** — (Voir *Chambres législatives*.)

Sénateurs provinciaux. — Nombre, 69.

Séparation de corps. — Nombre de jugements, 121.

Sidérurgie. — Usines sidérurgiques : nombre d'établissements et d'ouvriers; production, 171.

Situation géographique. — Latitude, longitude, altitude, développement des frontières, 238(*).

Sociétés coopératives. — Coopération agricole, 112.
Coopération non agricole, 113.

Sociétés commerciales. — Constitutions, prorogations et dissolutions, 184-189.

Sociétés d'habitations à bon marché. — Sociétés d'habitations ouvrières. — Répartition par province. — Situation et prêts effectués par la Caisse générale d'Épargne et de Retraite, 114-115.
Société nationale des habitations et logements à bon marché : maisons et logements construits; capitaux souscrits, 116.

Sociétés mutualistes. — Nombre de sociétés et de fédérations mutualistes reconnues, 108.
Sociétés d'assurance contre la maladie, 109; contre la mortalité du bétail, 110.

Sourds-muets. — Statistique des sourds-muets, 70.
Nombre des écoles et des élèves dans les instituts de sourds-muets subsidiés par l'Etat. (Voir l'*Annuaire* de 1925-1926, p. 83.)

Sous-chefferies. — Nombre par district, 240(*).

Stations. — Nombre sur les lignes de chemins de fer, 212, 260(*).
Sur les lignes de chemins de fer vicinaux, 214-215.

Statistique criminelle. — 124-125.

Subsides. — Etat des subsides accordés aux établissements d'enseignement moyen, 89.
Travaux d'hygiène subsidiés, sommes liquidées, (Voir l'*Annuaire* de 1927-1928, pp. 232-233.)

Successions. — Valeurs successorales, 149.

Sucre. — Production et consommation, 174; droits perçus, 147.

Suicides. — Suicides par âge, état civil et profession, 53.

Superficie. — (Voir *Etendue territoriale.*)

Suppressions de communes. — Nombre, 7.

Sursis de paiement. — 121.

Syndicats ou sociétés ayant pour objet l'achat de semences, d'engrais commerciaux, de denrées alimentaires pour le bétail et de machines agricoles, 112.

T

Tabac. — Production et consommation, 174.
Droits perçus, 147.

Taille. — Taille des militaires, 138.

Télégraphes. — Recettes et dépenses; nombre de télégrammes, d'agents et d'appareils; longueur des lignes, 231, 261(*).
Télégrammes internationaux, 232.

Téléphones. — Situation, 234.
Service téléphonique international, 235.

Température. — (Voir *Climatologie.*)

Terres domaniales. — (Voir l'*Annuaire* de 1927-1928, p. 268(*).

Territoire. — Situation géographique, 238(*).
Morcellement du territoire : parcelles cadastrales et articles des rôles fonciers, 7.
Etendue territoriale par arrondissement et par ressort de cours d'appel, 5-6.
Etendue territoriale des communes de plus de 5,000 habitants, 14-19.

Tonnage. — Tonnage des navires entrés en Belgique ou sortis de Belgique, 197-198.
Tonnage des bateaux entrés ou sortis des ports congolais, 258(*).

Tonneau de jauge. — Degré d'utilisation dans les différents ports maritimes, 201.

Traction. — Matériel de traction des chemins de fer, 212, 260(*); des chemins de fer vicinaux, 217.

Tramways. — Réseaux, matériel et mouvement; recettes et dépenses, 220.

Transit. — (Voir *Commerce.*)

Travail. — Accidents du travail, 172.
Caisse de prévoyance et de secours en faveur des victimes des accidents du travail. (Voir l'*Annuaire* de 1921, p. 122.)

Travaux exécutés à la voirie communale. — (Voir l'*Annuaire* de 1927-1928, p. 226.)

Travaux publics. — Dépenses pour les voies navigables, les ports, côtés, phares et fanaux, 228.

Trésor public. — Montant général des recettes et des dépenses, 142-143. (Voir *Comptes de l'Etat.*)

Tribunaux. — Tribunaux de 1^{re} instance, 121.
Tribunaux de justice de paix, 121.
Id. de commerce, 121.
Id. correctionnels, 123.
Id. de police, 123.
Cours d'appel, tribunaux de 1^{re} instance, tribunaux du parquet, 246(*).

Tuberculose. — (Voir *Décès.*)

U

- Unatra.** — 259.
- Unions du Crédit.** — 206.
- Unions professionnelles.** — Répartition par province et catégorie, 107.
- Universités.** — (Voir *Enseignement supérieur.*)
- Usines.** — Usines sidérurgiques : nombre d'établissements et d'ouvriers, production, 171.
Usines métallurgiques traitant d'autres métaux que le fer, 172.
Accidents, 172.

V

- Valeurs successorales.** — Bases des droits de succession et valeurs successorales, 149.
- Vapeurs.** — Navires à vapeur entrés en Belgique ou sortis de Belgique, 197-198.
Service des paquebots d'Ostende à Douvres, 204.
Navigation sur le Congo, 259(*).
- Vétérinaire.** — Ecole de médecine vétérinaire : population et résultats des examens, 165.
Nombre de médecins vétérinaires, 165.
- Viandes.** — Prix moyen des viandes, 164.
Consommation de la viande, 175.
- Vicinaux.** — (Voir *Chemins de fer vicinaux.*)
- Vinaigrieres.** — Production et consommation, 174; droits perçus, 147.
- Vins.** — Droits perçus, 147.

Voies de communication. — (Voir *Chemins de fer.* — *Chemins de fer vicinaux.* — *Routes.* — *Voirie communale.* — *Voies navigables.*)

Voies navigables. — Mouvement des transports, 224-227, 259(*).

Longueur des voies navigables, 223, 257(*).

Voiliers. — Navires à voiles entrés en Belgique ou sortis de Belgique, 197-198.

Voirie communale. — Travaux exécutés et ressources. Longueur des chemins vicinaux. (Voir l'*Annuaire* de 1927-1928, p. 226.)

Volontaires dans l'armée. — Nombre, 134.

Vote. — Elections législatives : nombre de votants, 66-67; élections communales : id., 68-69. (Voir aussi *Elections.*)

Voyageurs. — Mouvement des voyageurs entre la Belgique et l'Angleterre, via Ostende, 204.

Voyageurs transportés par chemin de fer, 213, 260(*); par steamers, 259(*).

Mouvement maritime des passagers, 199.

Transport de voyageurs : recettes sur les chemins de fer, 214-215, 260(*); sur les chemins de fer vicinaux, 218-219.

W

Wagons. — Nombre sur les chemins de fer, 212, 260(*); sur les chemins de fer vicinaux, 217.

Z

Zinc. — Fonderies et laminoirs, 172.

Valeur des monnaies fabriquées et mises en circulation, 208.