

MINISTÈRE DE L'INTÉRIEUR ET DE L'HYGIENE

STATISTIQUE GÉNÉRALE

ANNUAIRE

STATISTIQUE

DE

LA BELGIQUE

ET DU

CONGO BELGE

CINQUANTE-SIXIÈME ANNÉE — 1927-1928



TOME LII

BRUXELLES

IMPRIMERIE LESIGNE

RUE DE LA CHARITÉ, 27

1929

En vente à la Bibliothèque de la Commission Centrale de Statistique
et chez les principaux libraires de Bruxelles.

PRIX : 15 FRANCS.

TABLE MÉTHODIQUE DES MATIÈRES.

(Une table alphabétique se trouve à la fin du volume.)

	Pages.
Table méthodique des matières.	V à XV
Aperçus statistiques sur la Belgique, établis d'après les tableaux de l' <i>Annuaire Statistique</i>	XVII à CXXVIII
Aperçus internationaux	I* à 21*

TERRITOIRE ET POPULATION.

Éléments de position et développement des frontières.	2
Climatologie	3-4
Nombre des arrondissements, des cantons et des communes	2
Accroissement moyen annuel de la population	2
Étendue territoriale par arrondissement administratif et judiciaire; nombre de cantons électoraux et judiciaires.	5
Morcellement du territoire	6
Nombre de communes	6
Créations, suppressions et changements de limites de communes	6
Population par arrondissement administratif	7
— arrondissement judiciaire et par ressort de cour d'appel.	8
— canton de justice de paix.	9-10
— canton électoral (1920).	11-13
Répartition des communes d'après leur population.	14
Population, étendue territoriale et étendue bâtie des communes de plus de 5,000 habitants	15-20
Nombre de maisons et de ménages, d'après les recensements de 1910 et de 1920	21
Répartition des habitants sous le rapport du pays de nationalité	22
— — — — naissance	23
— — — — de l'âge	24-25
— — — — du degré de l'instruction comparé à l'âge	26-27
— — — — de l'état civil	28-29

Répartition des habitants d'après les langues qu'ils savent parler et d'après celle dont ils ont déclaré se servir le plus fréquemment	30-31
Répartition des habitants d'après la profession ou fonction	33-34
Répartition des couples mariés d'après le nombre des enfants et la durée du mariage	32
Répartition des logements suivant le nombre des pièces et des occupants dans les quatre grandes agglomérations	35-36
Mouvement de la population et de l'état civil depuis 1830	37
Mouvement de la population et de l'état civil dans les principales communes et agglomérations	60-61
Naissances et décès de droit par arrondissement administratif	38
Excédent des naissances sur les décès	39
Naissances de fait depuis 1830	37
— légitimes et illégitimes : par province et par sexe	40
Naissances de fait par mois et par sexe	40
Accouchements multiples	44
Jumeaux, par province	44
Reconnaissances et légitimations d'enfants naturels	41
Mort-nés et autres enfants présentés sans vie, depuis 1830	37
— — — par province et par sexe	42
— — — par mois et par sexe	43
Mariages depuis 1830	37
— par province	44
— par âge	45
— par mois	46
— par état civil	46
Âges respectifs des époux au moment du mariage	46
Divorces depuis 1830	37
— par province	44
— par âge	45
Décès de fait depuis 1830	37
— par province et par sexe	47
— par mois et par sexe	47
— par âge	55
Mortalité infantile	56
Causes des décès par sexe et par province	50-53
— par âge et par sexe (1925)	48-49
Décès par âge et par état civil (1920)	54
Morts violentes	57-58
— par province	59
Suicides par âge, état civil et profession	57-58
— profession et par province	59
Naturalisations et autorisations de domicile	68
Déclarations d'indigénat	68
Inscriptions et radiations dans les registres de population	68
Immigrations et émigrations par province	63
— — pays de provenance et de destination	64-67
Belges ou personnes nées en Belgique recensés à l'étranger	62

ÉTAT POLITIQUE, INTELLECTUEL ET MORAL.

Élections.

	Pages
Electeurs pour les Chambres législatives.	70
Élections pour le renouvellement intégral des Chambres législatives : nombre des représentants, des électeurs et des votants	72-73
Nombre des membres des Chambres législatives.	75
Conseillers provinciaux : nombre et base de répartition	75
Sénateurs provinciaux	75
Electeurs pour les conseils communaux	71
Renouvellement intégral des conseils communaux : participation au vote et résultats des élections.	74
Répartition des communes d'après l'importance numérique des conseils communaux	76

Enseignement.

Enseignement normal primaire et moyen :

Nombre des établissements et des élèves, inscrits et diplômés.	87
Dépenses faites pour l'enseignement normal.	88

Enseignement primaire :

Écoles primaires proprement dites : nombre, personnel enseignant et population	77-80
— d'adultes : nombre et population	81-82
— gardiennes : nombre et population	83-84
Fonds des mieux doués	86
Dépenses faites pour l'enseignement primaire	88

Enseignement moyen :

Nombre des établissements d'enseignement moyen	88
Population des établissements d'enseignement moyen	92
État des subsides accordés aux établissements d'enseignement moyen.	92

Enseignement moyen du degré inférieur :

Population des écoles moyennes pour garçons et pour filles.	89
---	----

Enseignement moyen du degré supérieur :

Population des collèges communaux, provinciaux et patronnés et des sections d'athénée.	90
Population des athénées royaux.	91

VIII

	Pages.
Enseignement supérieur :	
Établissements et population	92
Population des universités et des écoles spéciales y annexées	93-94
Résultats des examens universitaires de fin d'études	94
Enseignement militaire :	
École des pupilles de l'armée; École des cadets; École centrale scientifique; École militaire; École de guerre	129-130
Cours du soir	131
Enseignement vétérinaire, agricole et horticole de l'État	165
— industriel, professionnel et commercial	166-168
Statistique des sourds-muets et aveugles	85

Lettres et Beaux-Arts.

Bibliothèque royale : acquisitions, fonctionnement	95
Bibliothèques publiques	96
Presse périodique belge : nombre des journaux et écrits périodiques	99
Académies et écoles de dessin	97
Conservatoires et écoles de musique	98
Expositions générales des Beaux-Arts	98

Épargne. — Association. — Bienfaisance. — Coopération.

Caisse générale d'Épargne et de Retraite	102-103
Épargne scolaire	104-105
Mutualités scolaires	101
Caisses d'épargne établies sous le patronage des administrations communales	101
Caisses publiques de prêts	100
Libéralités faites aux établissements de bienfaisance	119
Unions professionnelles reconnues	106
Sociétés mutualistes :	
Opérations des sociétés mutualistes ayant pour objet l'assurance contre la maladie	107
Nombre de sociétés mutualistes reconnues	107
— fédérations mutualistes reconnues	107
Primes et subventions de l'État	108
Sociétés mutualistes d'assurance contre la mortalité des bêtes bovines	109
Sociétés reconnues d'assurance contre la mortalité des chevaux agricoles, des chèvres et des porcs	110
Assurance contre le chômage involontaire	111

IX

	Pages.
Caisses d'invalidité	108
Sociétés d'habitations ouvrières et à bon marché agréées par la Caisse d'Épargne . . .	115
Société nationale des habitations et logements à bon marché : maisons et logements construits ; capitaux souscrits	116
Coopération agricole : sociétés pour l'achat de semences, d'engrais commerciaux, de denrées alimentaires pour le bétail et de machines agricoles	112
Id. : Laiteries coopératives	112
Id. : Sociétés coopératives de crédit agricole, dites « Caisses Raiffeisen »	112
Coopération non agricole : sociétés existantes, constituées et dissoutes.	113
Associations sans but lucratif	114

Cultes.

Personnel rétribué	118
Communautés religieuses : nombre des maisons et population	117
Libéralités faites aux établissements des cultes	119

Justice.

Statistique de l'administration de la Justice :

Justice civile	120
— pénale	121-122

Statistique criminelle :

Nombre et âge des condamnés.	123
Classement des récidivistes	124

Libérations conditionnelles	124
Prisons	124
Dépôts de mendicité; écoles de bienfaisance; maisons de refuge	125
Prisons-écoles	125
Juges des enfants	125
Aliénés	124

Médecine.

Personnel médical : nombre	117
--------------------------------------	-----

Armée.

Effectif de l'armée	129
École des pupilles de l'armée	129
— cadets de l'armée	129

	Pages.
École centrale scientifique	130
École militaire.	130
— de guerre	130
Cours donnés dans les pelotons spéciaux	132
Cours du soir	131
Instruction des hommes incorporés dans l'armée	131
Taille des militaires incorporés	134-137
Mouvement nosographique des hôpitaux militaires.	132
Condamnations prononcées contre des militaires	133
Achats pour l'alimentation de l'armée	133
Chevaux achetés pour le service de l'armée	133

MILICE.

Levées de milice ; remise du contingent.	128
Inscrits exemptés pour causes physiques	126-127

Finances.

Finances de l'État : recettes et dépenses	138-139
Situation de la dette publique	140
Cours des divers fonds de la dette publique	141
Amortissement de la dette publique	142
Caisse des dépôts et consignations.	143
Droits d'accise.	144
Droits de douane : perceptions faites	145
— marchandises soumises aux droits et marchandises libres de droits : importance relative à l'importation	145
Valeurs successorales et montant des mutations d'immeubles et des inscriptions hypothécaires.	146
Revenu cadastral des propriétés	146
Finances des provinces	147-149
Biens patrimoniaux des provinces	150
Emprunts provinciaux	150
Emprunts contractés par les communes.	151
Statistique financière des communes de 40,000 habitants et plus	152-155

ÉTAT AGRICOLE, INDUSTRIEL ET COMMERCIAL.

Agriculture.

Répartition et rendement des cultures	158-159
Étendue cultivée, par province	158-159
Production, par province	160
Cheptel	160

XI

	Pages.
Prix moyens des principaux produits agricoles (denrées et viandes)	162
Mouvement commercial des foires et marchés aux chevaux et aux bestiaux	161
Cas de maladies contagieuses chez les animaux domestiques	163
Permis de port d'armes de chasse : nombre	163
Permis de pêche : nombre et recettes	163
Bois soumis au régime forestier	164
Enseignement vétérinaire, agricole et horticole de l'État : population des établissements ; diplômes et certificats de capacité	165
Médecins vétérinaires : nombre	165
Crédit agricole	210

Industrie.

Écoles industrielles, professionnelles et commerciales subsidiées par l'État	166-168
Situation du personnel occupé dans les établissements industriels en 1926	187
Accidents du travail : répartition des accidents par industries et d'après l'âge des victimes	181
— répartition des accidents d'après les causes	182-183
Grèves : répartition par industries, par province et d'après la durée	178-179
Lock-out : répartition par province et groupes d'industries	180
Carrières : nombre de carrières et d'ouvriers, valeur de la production	169
Mines métalliques : production, valeur des produits et nombre d'ouvriers	169
Fabrication du coke et des agglomérés de houille : nombre d'usines, consommation, produc- tion, nombre d'ouvriers	169, 242
Mines de houille : concessions, sièges d'exploitation, production, dépenses	170
— résultats de l'exploitation, nombre d'ouvriers, rendements, salaires	171, 242
Usines sidérurgiques : nombre d'établissements, production, nombre d'ouvriers	172, 242
— métallurgiques traitant d'autres métaux que le fer	173, 242
Industries soumises aux droits d'accise : nombre et production	175
Sucres : production	177
Accidents dans les mines, carrières et usines métallurgiques et accidents occasionnés par les appareils à vapeur	173
Machines et chaudières à vapeur	174
Bourses officielles du travail	184
Conseils de prud'hommes : nombre et travaux	185-186
Poids et mesures soumis à la vérification	188-189
Marques de fabrique et de commerce	190
Brevets d'invention, d'importation et de perfectionnement	190
Banc d'épreuve des armes à feu	190

Commerce.

Résumé général du commerce de la Belgique avec les pays étrangers	191
Importation, exportation par groupes de marchandises; transit	192, 241
Importations et exportations par classes de marchandises	193
— — pays de provenance et de destination	198-199, 241
Commerce spécial : quantité et valeur des importations et exportations d'après la nature des marchandises	194-197, 241

XII

Douanes et Accises.

	Pages.
Droits de douane.	145
Droits d'accise	144

Navigation maritime.

Navires entrés en Belgique ou sortis de Belgique	200-201
Navigation maritime internationale : mouvement par pavillon de navires	202
Mouvement maritime des passagers	202
Mouvement des ports maritimes belges	203, 242
Degré d'utilisation du tonneau de jauge dans les différents ports maritimes	204
Marine marchande nationale.	205
Pêche maritime	205
Écoles de navigation de l'État	205
Émigration par le port d'Anvers	206-207
Service des paquebots d'Ostende à Douvres	207

Institutions financières. — Monnaies. — Changes.

Banque Nationale	208
Unions du Crédit	209
Crédit agricole	210
Valeur nominale des monnaies fabriquées et mises en circulation	211
Cote des changes à Bruxelles	212

Nombres indices.

Nombres indices de l'augmentation des prix de gros	213
— — des prix de détail	214

Voies de communication.

CHEMINS DE FER.

Développement des chemins de fer	215
Dépenses de premier établissement	216
Personnel, stations, matériel roulant et parcours kilométrique des trains	216
Mouvement sur les chemins de fer	217
Résultats financiers de l'exploitation	218-219
Répartition des recettes d'exploitation (État et Compagnies).	219
Accidents sur les chemins de fer	220

XIII

CHEMINS DE FER VICINAUX.

	Pages.
Matériel roulant	221
Mouvement.	221
Accidents	221
Résultats de l'exploitation et dépenses de premier établissement	222

AÉRODROMES.

Trafic général : mouvement des aérodromes de Bruxelles, Anvers et Ostende	231
Trafic belge : activité de l'aéronautique civile belge	231

ROUTES.

Longueur des routes	224
Voirie communale : ressources et travaux	226
— longueur des chemins vicinaux.	226

VOIES NAVIGABLES.

Longueur, mouillage et nombre d'écluses	227
Mouvement des transports	228-229
Dépenses faites pour les voies navigables	230

TRAMWAYS.

Étendue exploitée, mouvement, recettes et dépenses	223
--	-----

AUTOMOBILES.

Nombre des automobiles et autres véhicules à moteur taxés	225
Relevé des véhicules automobiles étrangers entrés en Belgique	224

Hygiène.

Travaux d'hygiène subsidiés, sommes liquidées	232-233
---	---------

Postes, Télégraphes, Téléphonés.

	Pages
Postes :	
Mouvement.	234
Recettes et dépenses	235
Service des chèques	235
Télégraphes : recettes et dépenses, mouvement et situation.	236
Télégrammes internationaux	237
Téléphones : recettes et dépenses, mouvement et situation	238
Service téléphonique international	239
Radiotélégraphie : recettes et dépenses, mouvement et situation	240

Colonie du Congo Belge.**TERRITOIRE. — POPULATION.**

Situation géographique et développement des frontières	244
Éléments climatologiques du Congo	244-245
Divisions administratives et judiciaires	246
Population de race blanche :	
Par nationalité.	246
Par province et district ; d'après le sexe et d'après la condition.	247
État civil.	248

ÉTAT POLITIQUE.

Nombre des magistrats, fonctionnaires et employés.	248
Budget du Congo Belge	264-265
Dette coloniale	267
Situation de la Force publique.	267

ÉTAT ÉCONOMIQUE.

Production agricole et industrielle	250
Industries minières et métallurgiques.	249
Mines d'or de Kilo	248
Vente de terres domaniales	268
Location de terres domaniales.	268

Commerce.

	Pages.
Résumé général du commerce extérieur	251
Commerce général : Valeur des principaux produits importés et exportés	251
Commerce spécial :	
Quantité et valeur des importations et exportations par groupes de marchandises et d'après les principaux pays de provenance et de destination	252-253
Quantité et valeur des importations d'après la nature des marchandises	254-257
— exportations d'après la nature des marchandises	258
État du marché d'Anvers au point de vue des principaux produits d'exportation du Congo	259

Navigation.

Longueur des voies navigables	260
Mouvement des ports de Boma et de Banana	261
Navigation fluviale ; composition et tonnage de la flotille de l' <i>Unatra</i> ; nombre de passagers et tonnage des marchandises transportés	262

Chemins de Fer, Postes et Télégraphes.

Postes	262
Télégraphes	267
Chemins de fer	263

Monnaies.

Valeur des monnaies et billets de banque en circulation.	266
Monnaies spéciales fabriquées de 1908 à 1927	266

Table alphabétique	269-284
------------------------------	---------

APERÇUS STATISTIQUES

SUR LA

BELGIQUE

ÉTABLIS

D'APRÈS LES TABLEAUX INSÉRÉS DANS LE PRÉSENT « ANNUAIRE ».

CHAPITRE PREMIER.

TERRITOIRE ET POPULATION.

§ 1^{er}. — ÉTENDUE TERRITORIALE ET POPULATION.

Généralités.

L'étendue territoriale de la Belgique était, au 31 décembre 1920, de 3,044,401 Ha. 58 a 07 ca, cette superficie comprenant celle de la commune de La Calamine (ancien territoire de Moresnet-Neutre, annexé par la loi du 15 septembre 1919) et celle des cantons rédimés. La population à cette date était de 7,465,782 habitants.

Ces éléments répartis par province se sont présentés comme suit, au 31 décembre des années 1920 et 1927 :

PROVINCES	1920 (Recensement général)					1927				
	Superficie (K ^a)	HABITANTS			Hab. par K ^a	Superficie (K ^a)	HABITANTS			Hab. par K ^a
		Hommes.	Femmes.	TOTAL.			Hommes.	Femmes.	TOTAL.	
Anvers	2,832	502,827	514,136	1,016,963	359	2,855	564,534	573,570	1,138,104	399
Brabant	3,283	728,860	792,839	1,521,699	463	3,283	790,891	852,228	1,643,119	500
Flandre occid.	3,234	395,802	407,885	803,687	249	3,234	430,807	442,280	873,087	270
Flandre orient.	3,000	547,245	560,080	1,107,325	369	2,977	558,228	570,492	1,128,720	379
Hainaut	3,722	608,579	611,692	1,220,271	328	3,722	635,647	627,386	1,263,033	339
Liège	2,898	424,482	438,610	863,092	297	3,887	475,472	483,202	958,674	247
Limbourg . . .	2,408	152,953	147,502	300,455	125	2,408	181,446	169,603	351,049	146
Luxembourg . .	4,418	112,381	111,358	223,739	51	4,418	111,907	111,019	222,926	51
Namur	3,660	171,172	177,166	348,338	95	3,660	174,188	179,177	353,365	97
Eupen, Malmédy et St-Vith. (1)	989	29,132	31,081	60,213	61	—	—	—	—	—
LE ROYAUME.	30,444	3,673,433	3,792,349	7,465,782	245	30,444	3,923,120	4,008,957	7,932,077	261

(1) Ces cantons ont été rattachés à la province de Liège par la loi du 6 mars 1925.

La densité de la population à l'époque des recensements ayant porté sur la population de droit, a été (par k²) de 187 habitants en 1880; de 206 en 1890; de 227 en 1900; de 252 en 1910 et de 251 (sans Eupen et Malmédy) en 1920.

Les modifications qui se sont produites depuis 1920 dans la superficie de certaines provinces résultent pour la province d'Anvers de l'annexion des deux communes de Burght et de Zwijndrecht faisant partie antérieurement de la Flandre orientale (loi du 19 mars 1923) et pour la province de Liège du rattachement des cantons rédimés à cette province (loi du 6 mars 1925).

L'augmentation de la population pendant la période quinquennale 1921-1925 a été de 346,094 habitants, soit 4.64 %. Il y a lieu toutefois de noter que le chiffre de la population calculé, dans l'intervalle de deux recensements, au moyen du mouvement des entrées et des sorties est toujours supérieur à la réalité; il est en effet d'observation constante que, en ce qui concerne les migrations intérieures (de commune à commune à l'intérieur du Royaume), le nombre des inscriptions dans les registres de population est toutes les années supérieur au nombre des radiations alors que ces deux éléments devraient être en concordance absolue.

L'augmentation de population de 1921 à 1925 est donc inférieure à celle relevée pour les années d'avant-guerre, l'accroissement ayant été (périodes décennales) de 10.53 % de 1867 à 1876; de 9.95 % de 1881 à 1890; de 10.28 % de 1891 à 1900 et de 10.91 % de 1901 à 1910.

La population de la Belgique se développe essentiellement par ses propres éléments, le mouvement migratoire extérieur n'ayant à ce sujet qu'une influence toute secondaire. Ce fait est intéressant à noter car il révèle le danger qui pourrait résulter dans l'avenir de la diminution constante de la natalité, lorsqu'elle ne pourra plus être compensée par la diminution de la mortalité.

Le tableau ci-après met en évidence les facteurs qui ont influencé le développement de la population au cours des dernières périodes :

	Augmentation de la population.	Excédent des naissances sur les décès.	Gain par immigration (+) ou perte par émigration (-).
1881-1890	549,312	567,733	— 18,421
1891-1900	624,227	645,340	— 21,113
1901-1910	730,236	717,793	+ 12,443

Le chiffre de la population, l'excédent des naissances sur les décès et des immigrations sur les émigrations de 1921 à 1928 est donné ci-après pour l'ensemble du Royaume (Eupen et Malmédy compris) :

	Population.	Augmentation de la population (1).	Excédent des naissances.	Excédent des immigrations (+) ou des émigrations (-).
1921.	7,541,306	—	62,602	— 3,954
1922.	7,598,806	57,500	49,298	— 2,605
1923.	7,666,055	67,249	56,892	+ 3,451
1924.	7,744,259	78,204	55,055	+ 19,474
1925.	7,811,876	67,617	53,621	+ 11,649
1926.	7,874,601	62,725	47,822	+ 8,375
1927.	7,932,077	57,476	41,204	+ 11,228
1928.	7,995,558	63,481	43,683	+ 13,674

La population du Royaume comprenait 3,923,120 hommes et 4,008,957 femmes au 31 décembre 1927, et 3,956,290 hommes et 4,039,268 femmes au 31 décembre 1928, soit 102 femmes pour 100 hommes.

(1) Ainsi qu'il est dit plus haut, cette augmentation donne un chiffre quelque peu supérieur au chiffre réel, les radiations dans les registres de population pour changement de résidence n'étant pas dans toutes les communes effectuées avec toute l'exactitude désirable.

Il ressort de ce tableau que la population belge se concentre de plus en plus dans les communes de 5,000 habitants et plus. Les communes de moins de 5,000 habitants voient leur population augmenter beaucoup moins vite.

Répartition de la population par sexe.

Le tableau ci-après donne la répartition de la population au point de vue des sexes et la proportion des hommes sur 100 habitants.

Depuis 1880, les différents recensements ont relevé plus de femmes que d'hommes. On constate une diminution constante, absolue et relative du nombre des hommes, diminution qui est plus accentuée en 1920, conséquence immédiate de la guerre au cours de laquelle les hommes ont été plus que les femmes exposés à disparaître.

ANNÉES.	Hommes.	Femmes.	TOTAL.	Excédent des femmes sur les hommes.	Proportion % des hommes.
1880	2,758,469	2,761,540	5,520,009	3,071	49.97
1890	3,026,954	3,042,367	6,069,321	15,413	49.86
1900	3,324,834	3,368,714	6,693,548	43,880	49.67
1910	3,680,790	3,742,994	7,423,784	62,204	49.58
1920	3,644,301	3,761,268	7,405,569	116,967	49.21

Dans les provinces de Limbourg et de Luxembourg, on constate une supériorité du nombre des hommes sur celui des femmes. La province du Hainaut, qui comprenait encore en 1910, plus d'habitants du sexe masculin que d'habitants du sexe féminin, compte, en 1920, 3,000 femmes de plus que d'hommes.

Les arrondissements où l'infériorité du nombre des hommes est surtout prononcée sont ceux qui comprennent de grandes agglomérations. Ainsi en est-il des arrondissements d'Anvers, de Bruxelles, de Gand et de Liège.

Maisons et ménages.

Les chiffres généraux ci-après donnent un aperçu de l'état de la population, des maisons proprement dites et des ménages à l'époque des différents recensements.

ANNÉES	Population.	Maisons (1).	Ménages.
1890.	6,069,321	1,198,058	1,332,796
1900.	6,693,548	1,329,504	1,596,932
1910.	7,423,784	1,536,336	1,831,102
1920.	7,405,569	1,546,408	1,983,792

Les taux d'augmentation pour cent ont été :

	Population.	Maisons.	Ménages.
1890 à 1900.	10.28	10.97	16.81
1900 à 1910.	10.91	15.56	18.00
1910 à 1920.	-0.24	0.65	8.34

(1) Y compris pour 1920, 16,454 habitations provisoires.

On remarquera que le taux d'accroissement des *ménages* est plus élevé que celui de la population et que celui des maisons, et que pendant la dernière période le nombre des ménages a progressé de 8.34 p. c. alors que la population a diminué.

L'accroissement des ménages apparaît dans tous les groupes de communes, sauf dans celui des communes de moins de 2,000 habitants qui est également le seul où le nombre des habitants par 100 ménages a augmenté. L'accroissement du nombre des ménages est d'autant plus grand que l'on s'élève davantage dans l'échelle des communes.

Le recensement des logements auquel il a été procédé le 31 décembre 1920 concurremment avec le recensement de la population a porté également sur la composition des ménages.

Les résultats de ce dénombrement ont été publiés pour les communes de 10,000 habitants et plus.

Les ménages de 1 à 4 personnes sont de loin les plus nombreux; le nombre des ménages de 1 à 3 personnes est absolument et relativement plus élevé dans les grandes agglomérations que dans les autres communes de 10,000 habitants et plus.

L'augmentation du nombre des ménages que l'on remarque en 1920 porte ainsi dire exclusivement sur les petits ménages de 2 à 3 personnes, ce qui tendrait à établir qu'elle est due uniquement à la conclusion, depuis l'armistice, des nouveaux mariages.

En tout cas, l'augmentation du nombre des *maisons* n'est pas en rapport avec celle des ménages, ainsi que cela ressort des chiffres ci-après :

ANNÉES.	Ménages par 100 maisons.
1890.	111
1900.	117
1910.	119
1920.	128

L'augmentation des maisons proprement dites accusée par le recensement de 1920 se localise dans les communes de 10,000 habitants et plus. Dans les autres groupes, on constate au contraire une diminution.

§. 2. — LOGEMENTS.

Le nombre des logements par 100 maisons dans les communes de 10,000 habitants et plus pour lesquelles les résultats du recensement des logements ont été publiés, a été :

En 1910.	de 119
En 1920.	de 128

Ce rapport s'établit comme suit si l'on considère les catégories de communes classées d'après l'importance de leur population :

	1910	1920
Quatre grandes agglomérations.	196	217
Autres communes de 10,000 habitants et plus . . .	115	119
Communes de moins de 10,000 habitants.	102	109

Le nombre des logements par 100 maisons a, on le voit, augmenté dans chacune des catégories de communes, mais surtout dans les agglomérations. Théoriquement,

on pourrait soutenir que la crise des logements n'a dû être particulièrement aiguë que dans les quatre grandes agglomérations.

Les logements de 1 à 4 pièces sont de beaucoup les plus nombreux. En 1910, ils représentaient dans l'ensemble des logements 74.31 p. c. dans les agglomérations, et 63.10 p. c. dans les autres communes de 10,000 habitants et plus. En 1920, les proportions étaient respectivement de 77.97 et 72.58 p. c. Les logements spacieux ont donc relativement diminué davantage dans les communes de 10,000 habitants et plus non comprises dans les grandes agglomérations.

§ 3. — RÉPARTITION DES HABITANTS
D'APRÈS LES LANGUES NATIONALES PARLÉES.

Le tableau ci-après donne la répartition de la population au point de vue des langues nationales parlées d'après les recensements de 1910 et de 1920.

Habitants sans distinction d'âge.

HABITANTS PARLANT :	ANNÉES		DIFFÉRENCES		PROP. % DES HABITANTS PAR LANGUE PARLÉE.	
	1910	1920	absolues.	relatives.	1910	1920
Le français seulement . .	2,833,334	2,850,825	+ 17,491	+ 0.62	38.16	38.49
Le flamand seulement. . .	3,220,662	3,185,100	— 35,562	— 1.14	43.38	43.01
L'allemand seulement. . .	31,415	16,863	— 14,552	— 46.31	0.42	0.23
Le français et le flamand.	871,288	967,813	+ 96,525	+ 11.08	11.74	13.07
Le français et l'allemand.	74,993	45,206	— 29,787	— 39.72	1.01	0.61
Le flamand et l'allemand.	8,652	2,336	— 6,316	— 73.00	0.12	0.03
Les trois lang. nationales.	52,547	33,862	— 18,685	— 35.55	0.71	0.46
Aucune des trois lang. (1).	330,893	303,564	— 27,329	— 8.26	4.46	4.10
TOTAL . . .	7,423,784	7,405,569	— 18,215	— 0.25	100.00	100.00

Le nombre des habitants parlant le français ou le français et le flamand s'est accru, mais, dans l'ensemble, l'importance relative de chacun des groupes d'habitants considéré au point de vue des langues parlées s'est peu modifiée; l'augmentation la plus sensible (1.33 p. c.) se constate parmi les habitants parlant le français et le flamand.

Si l'on considère les habitants parlant deux ou les trois langues nationales, on remarque que l'augmentation en 1920 par rapport à 1910 est de 41,737 soit 4.14 p. c. Parmi cette catégorie d'habitants, ceux qui ont déclaré se servir le plus fréquemment du français est de 417,894, ce qui constitue une augmentation de 67,925 (19.41 p. c.) comparativement à 1910, et porte la proportion p. c. dans l'ensemble de ceux qui parlent deux ou plusieurs langues nationales de 13.57 à 14.17 p. c.

(1) Sous cette rubrique sont compris les enfants en-dessous de deux ans et les habitants ne parlant aucune des trois langues nationales.

Habitants sans distinction d'âge, qui parlant deux ou les trois langues nationales, ont déclaré se servir le plus fréquemment :

LANGUES PARLÉES.	ANNÉES		DIFFÉRENCES		PROPORTIONS % DES HABITANTS PAR LANGUE PARLÉE.	
	1910	1920	absolues.	relatives.	1910	1920
Français	349,969	417,894	+ 67,925	+ 19.41	34.74	39.86
Flamand	611,531	605,767	— 5,764	— 0.94	60.70	57.79
Allemand	45,980	24,651	— 21,329	— 46.39	4.56	2.35
TOTAL	1,007,480	1,048,312 ⁽¹⁾	+ 40,832	+ 4.05	100.00	100.00

En ajoutant aux personnes parlant exclusivement le français, le flamand ou l'allemand, respectivement celles qui, parlant 2 ou les 3 langues nationales, ont déclaré se servir le plus fréquemment de l'une des 3 langues, on obtient les chiffres suivants :

HABITANTS PARLANT EXCLUSIVEMENT OU LE PLUS FRÉQUEMMENT :	CHIFFRES ABSOLUS.		PROPORTIONS %.	
	1910	1920	1910	1920
Le français	3,183,303	3,268,719	42.88	44.14
Le flamand	3,832,193	3,790,867	51.62	51.20
L'allemand	77,395	41,514	1.04	0.56
Habitants ne parlant aucune de ces trois langues (2)	330,893	303,564	4.46	4.10
TOTAL	7,423,784	7,404,664 (1)	100.00	100.00

Le nombre des habitants ne parlant que le français ou se servant le plus fréquemment de cette langue est le seul qui soit en augmentation.

(1) Ces renseignements manquent pour les communes de Hombourg et de Sippenaeken (arrondissement de Verviers).

(2) Sous cette rubrique sont compris les enfants en dessous de deux ans et les habitants ne parlant aucune des trois langues nationales.

§ 4. — RÉPARTITION DES HABITANTS SOUS LE RAPPORT
DU PAYS DE NATIONALITÉ.

Le nombre des habitants de nationalité étrangère était, au 31 décembre 1920, de 149,677, soit 20.21 par 1,000 habitants. Le plus grand nombre d'entre eux appartenaient aux pays suivants :

France	67,309	Iles Britanniques.	6,246
Pays-Bas	39,051	Luxembourg (Grand-Duché).	5,793
Allemagne.	7,960	Pologne	5,329

On a dénombré le plus d'étrangers dans les provinces de :

Brabant	30,663 dont 17,590 Français et 6,803 Hollandais.
Anvers.	30,785 dont 17,932 Hollandais.
Liège	16,688 dont 5,378 Hollandais et 4,573 Français.

Lors du recensement de 1910, on avait relevé la présence en Belgique de 254,547 étrangers, soit 34.29 par 1,000 habitants. Le nombre des étrangers, résidant dans notre pays, a donc diminué dans une proportion de 41 p. c. Voici les chiffres comparatifs pour les principales nationalités :

	1910	1920
Allemands	57,010	7,960
Français.	80,765	67,309
Hollandais	70,950	39,051
Luxembourgeois	10,367	5,793

§ 5. — RÉPARTITION DE LA POPULATION PAR GROUPE D'ÂGE.

Le tableau ci-après donne la répartition de la population par groupes d'âge :

A) *Chiffres absolus.*

GROUPES D'ÂGE.	1910			1920		
	Hommes.	Femmes.	Total.	Hommes.	Femmes.	Total.
Moins de 5 ans	381,888	377,728	759,536	260,066	253,799	513,865
De 5 à moins de 10 ans.	383,774	381,247	765,021	320,465	318,461	638,926
De 10 » 15 ans.	372,447	370,015	742,462	349,295	347,464	696,759
De 15 » 20 ans.	344,410	342,511	686,921	364,161	363,494	727,655
De 20 » 25 ans.	316,807	315,372	632,179	341,854	344,733	686,587
De 25 à moins de 30 ans.	304,503	301,614	606,117	292,053	308,511	600,564
De 30 » 35 ans.	282,096	281,362	563,458	271,507	282,100	553,607
De 35 » 40 ans.	257,636	257,127	514,763	267,439	271,148	538,587
De 40 » 45 ans.	225,370	225,603	450,973	250,498	254,414	504,912
De 45 » 50 ans.	192,885	196,045	388,930	227,612	232,217	459,829

A) Chiffres absolus (suite).

GROUPES D'AGE.	1910			1920		
	Hommes.	Femmes.	Total.	Hommes.	Femmes.	Total.
De 50 à moins de 55 ans.	165,943	173,492	339,435	194,748	201,175	395,923
De 55 » 60 ans.	131,523	142,552	274,075	160,322	169,988	330,310
De 60 » 65 ans.	107,046	119,794	226,840	128,401	142,948	271,349
De 65 » 70 ans.	92,152	105,386	197,538	90,386	107,382	197,768
De 70 » 75 ans.	63,683	75,455	139,138	61,700	76,787	138,487
De 75 à moins de 80 ans.	36,016	45,229	81,245	39,083	50,936	90,019
De 80 » 85 ans.	16,439	22,461	38,900	16,053	23,398	39,451
De 85 » 90 ans.	5,204	8,165	13,369	4,744	7,318	12,062
De 90 » 95 ans.	957	1,620	2,577	785	1,469	2,254
De 95 » 100 ans.	80	201	281	126	229	355
De 100 et plus.	5	11	16	4	14	18
Age inconnu.	6	4	10	3,686	3,326	7,012
TOTAL. . .	3,680,790	3,742,994	7,423,784	3,644,988	3,761,311	7,406,299

B) Proportions pour cent.

GROUPES D'AGE	1910			1920			GROUPES D'AGE	1910			1920		
	H.	F.	T.	H.	F.	T.		H.	F.	T.	H.	F.	T.
Moins de 5 ans..	10.3	10.0	10.2	7.1	6.7	6.9	de 50 à 55 ans.	4.5	4.6	4.6	5.3	5.3	5.3
de 5 à 10 ans .	10.4	10.1	10.3	8.8	8.5	8.6	de 55 à 60 ans .	3.6	3.8	3.7	4.4	4.5	4.5
de 10 à 15 ans .	10.1	9.9	10.0	9.6	9.2	9.4	de 60 à 65 ans .	2.9	3.2	3.0	3.5	3.8	3.7
de 15 à 20 ans .	9.4	9.2	9.3	10.0	9.7	9.8	de 65 à 70 ans .	2.5	2.8	2.7	2.5	2.9	2.7
de 20 à 25 ans .	8.6	8.4	8.5	9.4	9.2	9.3	de 70 à 75 ans .	1.7	2.0	1.9	1.7	2.0	1.9
de 25 à 30 ans .	8.3	8.1	8.2	8.0	8.2	8.1	de 75 à 80 ans .	1.0	1.2	1.1	1.1	1.4	1.2
de 30 à 35 ans .	7.7	7.5	7.6	7.5	7.5	7.5	de 80 à 85 ans .	0.4	0.6	0.5	0.4	0.6	0.5
de 35 à 40 ans .	7.0	6.9	6.9	7.3	7.2	7.3	de 85 et plus . .	0.2	0.3	0.2	0.2	0.3	0.3
de 40 à 45 ans .	6.1	6.0	6.0	6.9	6.8	6.8	Age inconnu. .	0.1	0.2	0.1	0.0	0.0	0.0
de 45 à 50 ans .	5.2	5.2	5.2	6.3	6.2	6.2	TOTAL. . .	100.0	100.0	100.0	100.0	100.0	100.0

En réunissant ces éléments en quatre groupes d'âge, on obtient les proportions pour mille suivantes :

HABITANTS DE :	1910			1920		
	Hommes.	Femmes.	Total.	Hommes.	Femmes.	Total.
Moins de 15 ans.	309.2	301.5	305.3	255.1	244.6	249.8
15 ans à moins de 25 ans	179.7	175.7	177.8	193.7	188.2	190.9
25 ans à moins de 50 ans	342.9	337.2	340.1	359.2	358.2	358.8
50 ans et plus	168.2	185.6	176.8	192.0	208.7	200.5

§ 7. — RÉPARTITION DES HABITANTS D'APRÈS LE DEGRÉ D'INSTRUCTION
PAR GROUPES D'ÂGE.

Le nombre d'habitants sachant lire et écrire s'est élevé, en 1920, à 6,156,181 sur une population de 7,406,299, soit 83.1 %; cette proportion n'était que de 75 % en 1910. Si l'on défalque de ces chiffres les enfants de moins de 5 ans, la proportion s'élève à 89.3 % (83 % en 1910) et à 92.1 % (87 % en 1910), déduction faite des enfants de moins de 8 ans.

Le tableau suivant, qui donne par groupes d'âge, le nombre d'habitants sachant lire et écrire (chiffres absolus et proportion p. c.) établit que les progrès réalisés à ce point de vue d'un recensement à l'autre se manifestent dans toutes les subdivisions envisagées, et qu'ils sont surtout marqués dans les groupes réunissant les habitants des âges les plus avancés.

GROUPES D'ÂGE.	CHIFFRES ABSOLUS		PROPORTIONS %.					
	RECENSEMENT DE 1920		RECENSEMENT DE 1910			RECENSEMENT DE 1920		
	Hommes.	Femmes.	H.	F.	Total	H.	F.	Total.
De 8 à moins de 15 ans .	439,788	447,473	87.7	89.4	88.5	91.1	93.1	92.1
De 15 à moins de 20 ans .	349,838	354,009	93.2	94.8	94.0	96.1	97.4	96.7
De 20 à moins de 25 ans .	329,218	333,437	93.7	94.2	94.0	96.3	96.7	96.5
De 25 à moins de 30 ans .	281,596	296,408	93.0	92.7	92.9	96.4	96.1	96.2
De 30 à moins de 40 ans .	514,384	524,806	91.5	90.4	90.9	95.4	94.9	95.1
De 40 à moins de 50 ans .	447,319	448,805	88.7	85.0	86.8	93.6	92.2	92.9
De 50 à moins de 60 ans .	322,918	323,081	83.8	76.9	80.3	90.9	87.0	89.0
De 60 à moins de 70 ans .	188,818	197,528	75.2	65.5	70.3	86.3	78.9	82.3
70 ans et plus	97,906	110,248	63.9	52.4	58.1	77.6	67.4	71.9

§ 8. — RÉPARTITION DES COUPLES MARIÉS D'APRÈS LA DURÉE DU MARIAGE
ET DU NOMBRE DES ENFANTS.

En 1920, l'importance relative de tous les groupes de couples mariés ayant des enfants a diminué, à l'exception de celui relatif aux couples mariés n'ayant qu'un enfant vivant; la proportion des couples mariés n'ayant pas d'enfant vivant a passé de 19.0 en 1910 à 27.3 % en 1920. Les couples mariés ayant 4 enfants et plus, qui représentaient, en 1910, les 28.5 % du total, n'interviennent plus, en 1920, que pour 21.5 % de l'ensemble.

Sans doute, de nombreuses unions ont été retardées par la guerre : il n'en est pas moins vrai que les chiffres accusés pour 1920 marquent une régression sensible du taux de la fécondité matrimoniale.

XXVIII

Le tableau suivant met en parallèle les résultats des recensements de 1910 et de 1920 (proportion pour cent), en ce qui concerne les couples mariés répartis d'après le nombre de leurs enfants vivants :

DURÉE DU MARIAGE.	NOMBRE DE COUPLES MARIÉS AYANT LE NOMBRE SUIVANT D'ENFANTS VIVANTS.								
	0	1	2	3	4	5	6 et plus	IN-CONNU	TOTAL
<i>A. — Recensement de 1920.</i>									
Moins de 1 an	78.3	18.4	2.3	0.6	0.2	0.1	0.1	0.0	100.0
1 et 2 ans	46.2	43.5	7.9	1.5	0.5	0.2	0.2	0.0	100.0
3 et 4 ans	31.2	39.1	22.1	5.6	1.2	0.4	0.4	0.0	100.0
5 et 6 ans	28.0	33.1	24.1	10.0	3.2	1.0	0.6	0.0	100.0
7 à 9 ans	24.3	29.1	24.2	12.4	6.0	2.5	1.5	0.0	100.0
10 à 14 ans	20.4	22.9	22.3	14.3	8.8	5.4	5.9	0.0	100.0
15 à 19 ans	19.5	18.9	19.8	14.0	9.8	6.7	11.3	0.0	100.0
20 à 24 ans	16.8	16.3	18.5	14.0	10.6	7.6	16.2	0.0	100.0
25 ans et plus	16.8	12.6	15.6	13.5	11.5	9.1	20.9	0.0	100.0
Durée non déclarée	52.0	13.6	9.8	6.7	4.5	3.4	6.7	3.3	100.0
Ensemble des couples mariés.	27.3	22.6	17.5	11.0	7.4	5.0	9.1	0.1	100.0
<i>B. — Recensement de 1910.</i>									
Moins de 1 an	73.3	23.1	2.7	0.5	0.1	0.1	0.0	0.2	100.0
1 et 2 ans	36.1	48.0	13.4	1.8	0.4	0.1	0.0	0.2	100.0
3 et 4 ans	24.2	36.9	27.6	9.0	1.7	0.3	0.1	0.2	100.0
5 et 6 ans	19.7	28.4	27.3	16.0	6.3	1.6	0.5	0.2	100.0
7 à 9 ans	17.0	22.8	24.5	17.2	10.7	5.1	2.5	0.2	100.0
10 à 14 ans	14.6	17.8	20.8	16.2	12.3	8.4	9.8	0.1	100.0
15 à 19 ans	13.0	14.2	17.8	14.8	12.0	9.2	18.8	0.2	100.0
20 à 24 ans	11.8	12.5	16.3	14.3	11.9	9.6	23.4	0.2	100.0
25 ans et plus	10.9	10.3	14.0	13.8	13.1	11.2	26.4	0.3	100.0
Durée non déclarée	26.6	11.0	10.8	9.2	7.7	5.5	11.2	18.0	100.0
Ensemble des couples mariés.	19.0	20.6	18.5	13.0	9.4	6.7	12.4	0.4	100.0

§ 9. — RÉPARTITION DES HABITANTS D'APRÈS LES PROFESSIONS,

FONCTIONS OU SITUATIONS.

En 1910, 43.49 % des habitants du Royaume (48.50 % si l'on y comprend les aidants) appartenaient à la population active; en 1920, ces chiffres s'abaissent à 42.31 % et 44.73. Cette diminution de la population active est due à l'élément féminin dont le nombre de personnes actives a décru d'environ 170,000 d'un recensement à l'autre. En 1910, 25 % des femmes faisaient partie de la population active; en 1920, cette proportion est réduite à 21 %.

XXIX

GROUPES de professions, fonctions ou situations.	POPULATION ACTIVE						AIDANTS		
	CHIFFRES ABSOLUS			PROPORTION %					
	Hommes	Femmes	TOTAL	Hommes	Femmes	TOTAL	Hommes	Femmes	TOTAL
RECENSEMENT DE 1920.									
Agriculture et fo- rêts	404,532	73,126	477,658	17.16	9.42	15.25	76,546	56,369	132,915
Pêche	2,849	57	2,906	0.12	0.00	0.09	32	9	41
Industrie	1,153,821	312,825	1,466,646	48.95	40.30	46.81	19,153	5,518	24,671
Commerce	438,797	127,543	566,340	18.62	16.43	18.08	7,405	14,460	21,865
Professions libé- rales	66,653	49,364	116,017	2.83	6.36	3.70	—	—	—
Fonctions publi- ques	151,782	21,255	173,037	6.44	2.75	5.52	—	—	—
Services de la mai- son, des biens, des personnes .	39,807	120,274	160,081	1.69	15.49	5.11	—	—	—
Professions insuf- fisamment dé- terminées . . .	98,696	71,833	170,529	4.19	9.25	5.44	—	—	—
TOTAL	2,356,937	776,277	3,133,214	100.00	100.00	100.00	103,136	76,356	179,492
RECENSEMENT DE 1910.									
Agriculture et fo- rêts	439,836	76,981	516,817	19.25	8.15	16.01	125,338	138,368	263,706
Pêche	2,737	6	2,743	0.12	0.00	0.08	147	20	167
Industrie	1,155,208	411,566	1,566,774	50.58	43.57	48.53	29,139	13,976	43,115
Commerce	394,721	148,098	543,419	17.28	15.74	16.83	12,427	52,095	64,522
Professions libé- rales	62,785	54,963	117,748	2.75	5.82	3.65	142	120	262
Fonctions publi- ques	97,285	13,361	110,646	4.26	1.42	3.43	7	3	10
Services de la mai- son, des biens, des personnes .	44,897	161,665	206,562	1.97	17.11	6.39	123	94	217
Professions insuf- fisamment dé- terminées . . .	86,643	77,447	164,090	3.79	8.19	5.08	—	—	—
TOTAL	2,284,112	944,687	3,228,799	100.00	100.00	100.00	167,323	204,676	371,999

Il y a moins d'hommes en 1920 qu'en 1910 employés dans l'agriculture, l'industrie et les services domestiques; il y en a plus par contre dans le commerce, les professions libérales et surtout dans les fonctions publiques. Pour les femmes, la diminution est surtout marquée dans les services domestiques (26 %), l'industrie (24 %), le commerce (14 %). Leur nombre dans les fonctions publiques est par contre en sensible augmentation (59 %).

Si l'on ajoute les aidants à la population active, on constate que le nombre des personnes employées dans l'agriculture a diminué d'environ 170,000 soit 22 %; cette diminution pour l'industrie est de près de 120,000 ou 7 %.

Le nombre de personnes relevant du groupe des fonctions publiques a augmenté de 1910 à 1920 de 60,000 unités ou 54 %.

CHAPITRE II.

MOUVEMENT DE LA POPULATION.

§ 1^{er} — NAISSANCES

Le tableau ci-après, qui donne le mouvement général des naissances (mort-nés et enfants présentés sans vie non compris) depuis 1881, accuse une diminution constante du coefficient de natalité, celui-ci passant de 30.3 pour mille habitants à 20.5 ‰ pour la période 1921-1925. En 1927, ce coefficient fléchit encore et tombe à 18.3 ‰, coefficient le plus faible — abstraction faite des années ayant subi l'influence de la guerre — relevé jusqu'ici en Belgique.

PÉRIODES. (Moyennes annuelles.)	CHIFFRES ABSOLUS.	NAISSANCES par 1,000 habitants.	ANNÉES.	CHIFFRES ABSOLUS.	NAISSANCES par 1,000 habitants.
1881 à 1890	175,828	30.3	1922	153,611	20.3
1891 à 1900	186,544	29.2	1923	155,474	20.4
1901 à 1910	187,549	26.6	1924	153,138	19.9
1911 à 1913	171,363	22.6	1925	154,258	19.8
1921 à 1925	155,971	20.5	1926	149,943	19.0
			1927	145,275	18.3

La répartition des naissances par province est très inégale, les coefficients extrêmes variant en 1927 de 29.4 ‰ (Limbourg) à 15.2 ‰ (Liège). Comparés au taux moyen de natalité du Royaume, on constate qu'en 1927 les coefficients des provinces flamandes et celui du Luxembourg, bien qu'en diminution sur les chiffres des années antérieures, restent relativement favorables; il en va autrement pour les provinces wallonnes de Liège, Hainaut et de Namur ainsi que pour le Brabant, provinces pour lesquelles le coefficient de natalité s'écarte de façon plus ou moins marquée du taux moyen du Royaume.

Voici d'ailleurs le mouvement de la natalité par provinces pour les dernières années :

PROVINCES.	CHIFFRES ABSOLUS.					NAISSANCES par 1,000 habitants.				
	Moyenne annuelle 1921-1925	1924	1925	1926	1927	1921- 1925	1924	1925	1926	1927
Anvers	24,326	23,918	24,184	23,993	23,797	22.9	22.1	22.0	21.4	20.9
Brabant	28,611	28,241	27,683	26,580	25,554	18.2	17.7	17.2	16.6	15.6
Flandre occidentale	20,930	20,923	20,700	19,897	19,189	24.7	24.3	23.5	22.9	22.0
Flandre orientale .	24,124	23,372	23,462	22,839	21,620	21.7	21.0	21.0	20.3	19.2
Hainaut	22,258	21,648	21,495	20,404	19,732	17.9	17.3	17.1	16.2	15.6
Liège.	14,955	14,231	15,662	15,054	14,614	16.8	16.1	16.5	15.8	15.2
Limbourg.	9,550	9,845	10,086	9,996	10,325	30.1	30.4	30.5	29.3	29.4
Luxembourg	4,526	4,441	4,399	4,391	4,370	20.4	20.1	19.8	19.7	19.6
Namur	6,691	6,519	6,627	6,389	6,074	19.1	18.5	18.8	18.1	17.2
LE ROYAUME.	155,971	153,138	154,298	149,943	145,275	20.5	19.9	19.8	19.0	18.3

Envisagée au point de vue de son intensité dans les divers groupes de communes, classées d'après l'importance de leur population, la natalité s'établit comme suit :

GROUPES DE COMMUNES. I	NAISSANCES.		IMPORTANCE RELATIVE DE CHAQUE GROUPE DANS L'ENSEMBLE.				NAISSANCES PAR 1,000 HAB.	
			Population.		Naissances.			
	2	3	4	5	6	7	8	9
	1926	1927	1926	1927	1926	1927	1926	1927
25,000 habitants et plus .	—	—	—	—	—	—	—	—
5,000 à moins de 25,000 .	31,079	29,833	26.10	26.02	20.73	20.53	15.12	14.46
2,000 à moins de 5,000 .	47,341	45,973	31.65	31.78	31.57	31.65	19.00	18.24
Moins de 2,000 habitants .	35,605	34,331	20.64	20.70	23.75	23.63	21.90	20.91
	35,918	35,138	21.61	21.50	23.95	24.19	21.11	20.60
ENSEMBLE	149,943	145,275	100.00	100.00	100.00	100.00	19.04	18.32

Les chiffres de ce tableau montrent d'une part la non-concordance qui existe entre l'importance relative de la population et celle des naissances des groupes de communes respectivement dans l'ensemble de la population et des naissances; d'autre part, ils établissent que le coefficient de natalité est sensiblement plus faible dans les communes de 25,000 habitants et plus.

La répartition des naissances par mois fait constater que depuis 1840, le mois de mars est celui pendant lequel les naissances sont les plus nombreuses, la moyenne journalière la plus élevée se rencontre toutefois en février; le mois de novembre est celui pendant lequel le chiffre des naissances est généralement le moindre. Pendant les cinq premiers mois de l'année, les naissances sont, en général, légèrement plus nombreuses que pendant les autres mois.

Naissances légitimes et illégitimes.

Le nombre des naissances légitimes et leur proportion dans l'ensemble des naissances ont été :

PÉRIODES (Moyennes annuelles)	NAISSANCES LÉGITIMES.		ANNÉES.	NAISSANCES LÉGITIMES.	
	CHIFFRES ABSOLUS.	PROPORTIONS pour 100 naissances.		CHIFFRES ABSOLUS.	PROPORTIONS pour 100 naissances.
De 1881 à 1890.	160,934	91.53	1922	144,393	94.04
• 1891 à 1900.	170,872	91.60	1923	146,760	94.39
• 1901 à 1910.	175,294	93.47	1924	145,110	94.76
• 1911 à 1913.	160,412	93.61	1925	146,615	95.00
• 1921 à 1925.	147,125	94.33	1926	142,934	95.32
			1927	138,720	95.49

On constate que, au cours des dernières années, l'importance relative des naissances légitimes s'est accrue. Dans l'ensemble des naissances, les naissances légitimes interviennent actuellement pour plus de 95 p. c.

En répartissant les naissances légitimes et illégitimes d'après certaines catégories de communes, groupées suivant l'importance de leur population, on obtient les résultats suivants :

GROUPES DE COMMUNES.	NAISSANCES LÉGITIMES.		NAISSANCES ILLÉGITIMES.		TOTAL.		NAISSANCES LÉGITIMES PAR 100 NAISSANCES.	
	1926	1927	1926	1927	1926	1927	1926	1927
25,000 habitants et plus .	28,195	27,109	2,884	2,724	31,079	29,833	90.72	90.87
5,000 à moins de 25,000 .	45,511	44,230	1,830	1,743	47,341	45,973	96.13	96.20
2,000 à moins de 5,000 .	34,386	33,239	1,219	1,092	35,605	34,331	96.57	96.82
moins de 2,000 habit. .	34,842	34,142	1,076	996	35,918	35,138	97.00	97.16
LE ROYAUME. . .	142,934	138,720	7,009	6,555	149,943	145,275	95.32	95.49

Au fur et à mesure que l'on s'élève dans l'échelle des groupes de communes, l'importance relative des naissances légitimes fléchit. La diminution est surtout accentuée dans le groupe des communes de 25,000 habitants. On peut remarquer encore que 68 p. c. environ des naissances illégitimes se produisent dans les communes de 5,000 habitants et plus, qui renferment 57.80 p. c. de la population du Royaume.

§ 2. — MORT-NÉS PROPREMENT DITS.

Par mort-nés proprement dits, la statistique belge entend les enfants sortis sans vie du sein de la mère après le sixième mois de gestation. Les séries ci-après sont relatives au nombre absolu des mort-nés et à la proportion de ces derniers dans le total des naissances, mort-nés et autres enfants présentés sans vie compris.

PÉRIODES (Moyennes annuelles)	MORT-NÉS.		ANNÉES.	MORT-NÉS.	
	CHIF. ABSOLUS.	PROPORTION % dans le total gén. des naissances.		CHIF. ABSOLUS.	PROPORTION % dans le total gén. des naissances.
1881-1890 . .	7,241	3.93	1923	6,388	3.92
1891-1900 . .	7,318	3.74	1924	6,078	3.80
1901-1910 . .	7,097	3.62	1925	5,624	3.49
1911-1913 . .	6,412	3.57	1926	5,370	3.43
1921-1925 . .	6,333	3.77	1927	5,106	3.37

Le fléchissement dans le taux de morti-natalité qui semblait se manifester avant la guerre ne s'est pas maintenu pendant les quelques années qui ont suivi immédiatement

la conclusion de l'armistice (1919 à 1922). Mais depuis 1923, le mouvement de recul a repris, plus marqué d'année en année.

La répartition géographique fait ressortir aussi la différence sensible qui existe entre les diverses provinces au point de vue de l'importance de la mortinatalité.

PROVINCES.	CHIFFRES ABSOLUS,					MORT-NÉS PAR 100 NAISSANCES (y compris les mort-nés et autres enfants présentés sans vie).				
	Moyenne annuelle 1921- 1925	1924	1925	1926	1927	1923	1924	1925	1926	1927
	Anvers.	845	818	759	777	760	3.54	3.28	3.02	3.11
Brabant	1,225	1,170	1,112	1,037	984	4.04	3.96	3.84	3.68	3.68
Flandre occidentale	742	705	645	584	583	3.42	3.23	3.00	2.83	2.93
Flandre orientale .	861	854	765	761	637	3.37	3.51	3.14	3.21	2.85
Hainaut.	1,138	1,067	988	953	940	4.80	4.84	4.38	4.45	4.53
Liège	720	687	624	569	605	4.78	4.59	3.80	3.61	3.94
Limbourg	299	304	294	291	248	3.23	2.97	2.81	2.81	2.33
Luxembourg	165	167	148	128	140	3.54	3.59	3.24	2.80	3.08
Namur.	337	306	289	270	209	4.93	4.45	4.15	4.02	3.30
LE ROYAUME. . . .	6,332	6,078	5,624	5,370	5,106	3.92	3.80	3.49	3.43	3.37

On remarque le taux élevé des provinces de Hainaut, Liège et Brabant.

Le tableau ci-après donne, par groupes de communes, le coefficient de la mortinatalité, légitime et illégitime en 1927 :

GROUPES DE COMMUNES.	NAISSANCES (Mort-nés et enfants présen- tés sans vie compris.)			MORT-NÉS proprement dits.			Mort-nés par 100 nais- sances.	Mort-nés légitimes par 100 naissances légitimes.	Mort-nés illégitimes par 100 naissances illégitimes
	Légitimes.	Illégitimes	TOTAL.	Légitimes	Illégitimes	TOTAL.			
5,000 à moins de 25,000 .	46,036	1,852	47,888	1,468	88	1,556	3.25	3.19	4.75
2,000 à moins de 5,000. .	34,537	1,156	35,693	1,106	53	1,159	3.25	3.20	4.59
Moins de 2,000 habitants.	35,430	1,057	36,487	1,046	53	1,099	3.01	2.98	5.01
LE ROYAUME. . . .	144,433	6,969	151,402	4,751	355	5,106	3.37	3.29	5.09

Il ressort des éléments de ce tableau : a) que la mortinatalité illégitime est sensiblement plus élevée que la mortinatalité légitime; b) que la mortinatalité tant légitime qu'illégitime est plus grande dans les communes importantes. Le coefficient élevé qui s'observe pour la mortinatalité illégitime dans les communes de moins de 2,000 habitants peut être attribué au fait que plus de la moitié des communes de ce groupe sont situées dans les provinces où le taux de mortinatalité dépasse la moyenne du Royaume.

§ 3. — MARIAGES.

Du tableau suivant, il résulte que le taux de nuptialité, qui avait atteint ses chiffres les plus élevés immédiatement après l'armistice (12.81 ‰ en 1919; 14.38 ‰ en 1920; 11.82 ‰ en 1921), fléchit depuis cette époque d'année en année; il reste toutefois supérieur au taux observé avant-guerre :

PÉRIODES. (Moyennes annuelles.)	CHIFFRES ABSOLUS.	RAPPORT par 1,000 habitants.	ANNÉES.	CHIFFRES ABSOLUS.	RAPPORT par 1,000 habitants.
1881 à 1890	40,940	7.07	1923	79,786	10.49
1891 à 1900	51,287	8.04	1924	80,088	10.42
1901 à 1910	57,217	8.11	1925	74,761	9.57
1911 à 1913	60,581	8.01	1926	72,517	9.21
1921 à 1925	81,179	10.65	1927	71,921	9.07

Bien qu'il y ait comparativement aux années d'avant-guerre augmentation du taux de nuptialité, on constate, ainsi qu'on l'a vu plus haut, une réduction sensible du coefficient de natalité; c'est ainsi que pour 1,000 habitants on a enregistré de 1901 à 1910 : 8.1 mariages et 26.6 naissances; pour 1911-1913 : 8.0 mariages et 22.6 naissances, tandis qu'on relève en 1921-1925 : 10.7 mariages et 20.5 naissances par 1,000 habitants.

La répartition des mariages par province s'établit comme suit :

PROVINCES.	CHIFFRES ABSOLUS.					RAPPORT POUR 1,000 HABITANTS.				
	Moyenne annuelle 1921-1925	1924	1925	1926	1927	1921- 1925	1924	1925	1926	1927
Anvers . . .	11,296	11,532	10,863	10,694	10,207	10.62	10.64	9.86	9.53	8.97
Brabant . . .	17,390	17,256	16,156	15,199	15,396	11.03	10.83	10.03	9.33	9.37
Flandre occ. . .	9,059	8,783	8,054	7,948	7,767	10.69	10.22	9.31	9.16	8.90
Flandre or. . .	11,741	11,793	10,821	10,499	10,649	10.54	10.58	9.66	9.34	9.43
Hainaut . . .	13,701	13,293	12,199	11,697	11,624	11.01	10.60	9.69	9.28	9.20
Liège	9,773	9,448	9,145	9,053	8,851	10.98	10.70	9.63	9.49	9.23
Limbourg . . .	2,747	2,840	2,563	2,568	2,775	8.66	8.77	7.75	7.52	7.90
Luxembourg . .	1,919	1,797	1,740	1,839	1,699	8.64	8.12	7.83	8.26	7.62
Namur	3,553	3,346	3,220	3,020	2,953	10.12	9.50	9.11	8.54	8.36
LE ROYAUME.	81,179	80,088	74,761	72,517	71,921	10.65	10.42	9.57	9.21	9.07

Les provinces de Limbourg et de Luxembourg restent celles où le coefficient de nuptialité est le moins élevé.

Si l'on groupe les mariages, en tenant compte de l'importance de la population

des communes où ils se sont produits, on remarque qu'ils sont relativement d'autant plus nombreux que la catégorie de commune est plus importante.

GROUPES DE COMMUNES.	CHIFFRES ABSOLUS.		PROPORTION POUR 1,000 HABITANTS.	
	1926	1927	1926	1927
Communes de 25,000 habitants et plus . . .	20,086	19,667	9.73	9.53
» 5,000 à moins de 25,000 habitants. .	23,092	23,109	9.26	9.17
» 2,000 à moins de 5,000 habitants. .	14,461	14,495	8.90	8.83
» moins de 2,000 habitants . . .	14,878	14,650	8.74	8.59
LE ROYAUME	72,517	71,921	9.21	9.07

En période normale, deux influences principales agissent sur la distribution des mariages par mois : celle des saisons et celle de certaines prescriptions religieuses. Ainsi, l'on constate généralement que les mariages sont moins nombreux en été, et en mars et décembre. Immédiatement après ces périodes de ralentissement, le nombre des mariages s'élève. En consultant la répartition des naissances par mois, on voit nettement apparaître la répercussion de ces influences.

Pour 1,000 hommes et 1,000 femmes qui se sont mariés au cours de la période 1906 à 1910, on a compté respectivement 403 hommes et 568 femmes de moins de 25 ans. Nombre de mariages ayant été différés à cause de la guerre, et les conditions de la vie ayant varié, ces rapports, ainsi qu'il résulte du relevé ci-après, s'étaient notablement modifiés dans les premières années suivant la guerre ; depuis 1924, par contre, on a relevé un nombre toujours plus élevé de mariages précoces.

1920 . .	269 hommes.	476 femmes.	1924 . .	437 hommes.	596 femmes.
1921 . .	314 »	517 »	1925 . .	445 »	607 »
1922 . .	353 »	535 »	1926 . .	449 »	616 »
1923 . .	398 »	568 »	1927 . .	450 »	623 »

§ 4. — DIVORCES.

La statistique des divorces prononcés par l'officier de l'état civil relève :

PÉRIODES. (Moyennes annuelles.)	CHIFFRES ABSOLUS.	RAPPORT par 100,000 habitants.	ANNÉES.	CHIFFRES ABSOLUS.	RAPPORT par 100,000 habitants.
1881 à 1890	276	4.76	1923	3,253	42.76
1891 à 1900	548	8.59	1924	2,956	38.47
1901 à 1910	857	12.14	1925	2,503	32.04
1911 à 1913	1,149	15.18	1926	2,349	29.83
1921 à 1925	3,219	42.22	1927	2,351	29.64

Le nombre des divorces n'avait donc cessé de croître rapidement de 1880 jusqu'au moment de la déclaration de guerre. Depuis 1920, ce nombre a augmenté dans des proportions considérables, au point d'être trois fois plus important en 1922. Mais cette augmentation ne paraît pas trouver sa source dans un ébranlement profond de l'institution du mariage et de l'état normal de la population. Elle semble plutôt être due à la liquidation de procès dont l'action a été suspendue pendant la guerre, et d'unions que la séparation des époux ou l'occupation avait rendues précaires. Les chiffres des années subséquentes permettent d'ailleurs de constater une régression sensible du nombre des divorces.

Au point de vue de la répartition géographique des divorces, les séries suivantes permettent de constater que les divorces sont surtout nombreux dans les provinces de grande concentration de la population ou essentiellement industrielles, de Brabant, de Hainaut et de Liège, qui, à elles trois, comptent plus de 75 p. c. des divorces.

Les provinces de Limbourg, de Flandre occidentale et de Luxembourg se distinguent par un coefficient de divorces peu élevé.

PROVINCES.	CHIFFRES ABSOLUS.					RAPPORT POUR 100,000 HABIT.				
	Moyenne annuelle 1921- 1925	1924	1925	1926	1927	1921- 1925	1924	1925	1926	1927
Anvers	259	274	193	255	213	24.35	25.29	17.52	22.74	18.71
Brabant	1,059	1,055	763	775	844	67.19	66.22	47.33	47.59	51.37
Flandre occident. .	70	84	66	62	74	8.26	9.77	7.63	7.14	8.48
Flandre orientale .	276	258	223	166	168	24.79	23.16	19.92	14.76	14.88
Hainaut	852	631	658	525	551	68.48	50.32	52.29	41.64	43.63
Liège	594	537	530	489	420	66.76	60.82	55.83	51.26	43.81
Limbourg	11	14	8	6	4	3.47	4.32	2.42	1.76	1.14
Luxembourg	24	21	11	20	19	10.81	9.49	4.95	8.99	8.52
Namur	74	82	51	51	58	21.08	23.28	14.43	14.43	16.41
LE ROYAUME.	3,219	2,956	2,503	2,349	2,351	42.22	38.47	32.04	29.83	29.64

Plus de 80% des divorces sont prononcés dans les communes de 5,000 habitants et plus. Pour 100,000 habitants, il y a eu, dans les communes de 25,000 habitants et plus 65 divorces en 1926 et 66 en 1927; ce rapport n'a été que de 27 dans les communes de 5,000 à 25,000 habitants, il devient inférieur à 12 dans les deux groupes inférieurs de communes.

GROUPES DE COMMUNES	CHIFFRES ABSOLUS.		Pour 100,000 habitants.		Importance de chaque groupe dans l'ensemble	
	1926	1927	1926	1927	1926	1927
	25,000 habitants et plus	1,335	1,356	64.94	65.70	56.83
5,000 à moins de 25,000 habitants . .	675	669	27.08	26.54	28.74	28.46
2,000 à moins de 5,000 habitants. . .	192	180	11.81	10.96	8.17	7.66
moins de 2,000 habitants.	147	146	8.64	8.56	6.26	6.21
LE ROYAUME	2,349	2,351	29.83	29.64	100.00	100.00

Les divorcés de moins de 25 ans et de plus de 50 ans sont relativement peu nombreux.

§ 5. — DÉCÈS.

a) MORTALITÉ GÉNÉRALE.

Le coefficient de mortalité générale qui était de 20.5 pour mille habitants pour la période 1881-1890 a été en régression continue jusqu'à dans les dernières années où il s'est fixé aux environs de 13 ‰.

PÉRIODES. (Moyennes annuelles.)	CHIFFRES ABSOLUS.	DÉCÈS pour 1,000 habitants.	ANNÉES.	CHIFFRES ABSOLUS.	DÉCÈS pour 1,000 habitants.
1881 à 1890	119,691	20.7	1923	100,084	13.2
1891 à 1900	123,217	19.3	1924	99,653	13.0
1901 à 1910	117,853	16.7	1925	102,189	13.1
1911 à 1913	115,383	15.2	1926	104,742	13.3
1921 à 1925	102,290	13.4	1927	106,751	13.5

Le coefficient de natalité, ainsi qu'on l'a vu plus haut (§ 1^{er}. — Naissances), n'ayant pas cessé de fléchir, et n'ayant été compensé que pour les années 1881 à 1910 par une réduction correspondante du taux de mortalité, l'excédent des naissances est devenu d'année en année moins important; il était d'environ de 10 ‰ pour les années 1881 à 1910; il n'est plus que de 4.9 ‰ pour la dernière année envisagée.

XXXVIII

PÉRIODES. (Moyennes annuelles.)	EXCÉDENT des NAISSANCES.	PROPORT. pour 1,000 habitants.	ANNÉES.	EXCÉDENT des NAISSANCES.	PROPORT. pour 1,000 habitants.
1881 à 1890	56,137	9.7	1923	55,390	7.3
1891 à 1900	63,327	10.0	1924	53,485	7.0
1901 à 1910	69,696	9.9	1925	52,109	6.7
1911 à 1913	55,980	7.4	1926	45,201	5.7
1921 à 1925	53,681	7.1	1927	38,524	4.9

Dans l'ensemble, la mortalité des hommes est, d'une manière constante, plus grande que celle des femmes (sur 100 décès, on a relevé de 1881 à 1913 environ 52 décès masculins et 48 décès féminins), alors que la population masculine est inférieure à la population féminine; toutefois pour les dernières années, le taux de mortalité des hommes s'est rapproché de celui des femmes (51.7 décès masculins, 48.3 % décès féminins en 1925 et 1926; 51.4 % décès masculins; 48.6 % décès féminins en 1927). On sait que le nombre des naissances masculines est supérieur à celui des naissances féminines, et que les enfants du sexe masculin payent à la mort un tribut plus élevé que ceux du sexe féminin. La diminution progressive de la natalité peut donc, dans une certaine mesure, expliquer ce phénomène.

Comparativement à 1926, les décès sont en 1927 en légère augmentation dans les provinces de Flandre orientale, Hainaut, Liège, Limbourg et Namur; dans les autres provinces, il y a diminution, alors que le nombre des décès a augmenté.

PROVINCES.	CHIFFRES ABSOLUS,					COEFFICIENT DE MORTALITÉ pour 1,000 habitants.				
	Moyenne annuelle 1921- 1925	1924.	1925.	1926.	1927.	1921- 1925	1924.	1925.	1926.	1927.
Anvers	12,817	12,375	12,772	13,353	13,355	12.05	11.42	11.60	11.91	11.73
Brabant.	19,921	19,564	20,082	20,960	20,863	12.64	12.28	12.46	12.87	12.70
Flandre occident..	11,918	11,602	11,681	11,936	11,782	14.06	13.50	13.50	13.75	13.49
Flandre orientale.	15,168	14,367	14,560	14,462	14,791	13.62	12.99	13.01	12.86	13.11
Hainaut.	17,416	17,363	17,474	18,095	18,962	14.00	13.84	13.88	14.35	15.01
Liège.	12,158	11,902	12,768	12,988	13,733	13.66	13.48	13.45	13.62	14.33
Limbourg.	4,432	4,162	4,380	4,332	4,622	13.98	12.85	13.25	12.69	13.17
Luxembourg. . .	3,102	3,023	3,114	3,183	3,173	13.96	13.66	14.02	14.30	14.23
Namur	5,358	5,295	5,358	5,433	5,470	15.26	15.03	15.16	15.37	15.48
LE ROYAUME.	102,290	99,653	102,189	104,742	106,751	13.42	12.97	13.08	13.30	13.46

Avant la guerre, les coefficients de mortalité les plus élevés se rencontraient dans les provinces flamandes; la Flandre occidentale et la Flandre orientale tenaient presque invariablement la tête; les coefficients les plus bas se constataient généralement dans les provinces de Hainaut et de Liège; les écarts entre les coefficients extrêmes oscillaient entre 5.5 et 7.2.

La situation s'est modifiée depuis : l'écart entre les coefficients extrêmes s'est établi aux environs de 3.5; d'autre part, les provinces flamandes accusent, d'année en année, des coefficients de mortalité plus favorables que ceux des provinces wallonnes. En 1927, notamment, de ces provinces seule la Flandre occidentale a un coefficient supérieur au taux moyen du Royaume, la province d'Anvers ayant le coefficient le plus réduit (11.73 ‰); par contre, les provinces de Namur (15.48 ‰), Hainaut (15.01 ‰), Liège (14.33 ‰) et Luxembourg (14.23 ‰) ont les taux de mortalité les plus élevés.

Les décès se répartissent comme suit en 1926 et 1927 dans les groupes de communes classées d'après l'importance de leur population.

GROUPES DE COMMUNES.	DÉCÈS	IMPORTANCE relative de chaque groupe dans l'ensemble.		DÉCÈS pour 1,000 habitants.	NAISSANCES pour 1,000 habitants.
		Population	Décès.		
ANNÉE 1926					
25,000 habitants et plus	28,735	26.10	27.43	13.98	15.12
5,000 à moins de 25,000 habitants	31,304	31.65	29.89	12.56	19.00
2,000 à moins de 5,000 habitants	21,153	20.64	20.20	13.01	21.90
Moins de 2,000 habitants	23,550	21.61	22.48	13.84	21.11
LE ROYAUME	104,742	100.00	100.00	13.30	19.04
ANNÉE 1927.					
25,000 habitants et plus	28,363	26.02	26.57	13.74	14.46
5,000 à moins de 25,000 habitants	32,387	31.78	30.34	12.85	18.24
2,000 à moins de 5,000 habitants	21,676	20.70	20.30	13.20	20.91
Moins de 2,000 habitants	24,325	21.50	22.79	14.26	20.60
LE ROYAUME	106,751	100.00	100.00	13.46	18.32

Dans les différents groupes de communes, il y a peu de différence entre l'importance relative de la population et celle des décès; la situation la plus favorable se présentant dans le groupe des communes de 5,000 à 25,000 habitants. Quant au coefficient de mortalité, il ne varie que faiblement dans les groupes ne paraissant pas subir autrement l'influence de la densité de la population ni des naissances dans chaque groupe.

b) DÉCÈS PAR ÂGES.

La répartition des décès par groupes d'âges constitués suivant les recommandations de la *Commission internationale chargée de la révision décennale des nomenclatures internationales des maladies*, session de 1920, s'établit comme suit :

GROUPES D'ÂGES	CHIFFRES ABSOLUS.					IMPORTANCE RELATIVE DE CHAQUE GROUPE.				
	Moyenne annuelle 1921- 1925	1924	1925	1926	1927	1921- 1925	1924	1925	1926	1927
Moins d'un an .	15,565	13,618	14,453	14,609	13,368	15.22	13.67	14.14	13.95	12.52
1 à 5 ans .	4,833	4,294	4,977	4,930	4,725	4.73	4.31	4.87	4.71	4.43
5 à 15 ans .	2,219	1,997	2,048	2,100	2,178	2.17	2.00	2.00	2.01	2.04
15 à 20 ans .	2,265	2,252	2,262	2,210	2,216	2.21	2.26	2.22	2.11	2.08
20 à 40 ans .	12,217	12,209	12,106	11,749	11,689	11.94	12.25	11.85	11.22	10.95
40 à 60 ans .	17,940	18,162	18,028	18,990	19,281	17.54	18.23	17.64	18.13	18.06
60 ans et plus .	47,251	47,121	48,315	50,154	53,294	46.19	47.28	47.28	47.87	49.92
TOTAUX . .	102,290	99,653	102,189	104,742	106,751	100.00	100.00	100.00	100.00	100.00

Deux constatations intéressantes se dégagent de ces chiffres :

1° La diminution de la mortalité des premiers âges;

2° L'élévation du nombre des décès d'adultes, qui est en rapport avec l'augmentation de leur importance, parmi la population.

Sur 100 décès en 1927, près de la moitié (49.9 %) atteint des personnes âgées de soixante ans et plus; le rapport est plus favorable pour les décédés du sexe féminin (52.8 %) que pour ceux du sexe masculin (47.1 %).

La répartition des décès par mois montre que les quatre premiers de l'année et surtout le mois de mars, sont en général les plus meurtriers. Les mois d'été fournissent au contraire un contingent de décès moins nombreux, pour autant que les fortes chaleurs n'amènent pas une recrudescence de la mortalité.

c) CAUSES DES DÉCÈS.

Le service de vérification médicale des décès n'étant pas organisé légalement et n'existant en fait que dans un certain nombre de villes et de communes importantes, il s'en faut de beaucoup que les renseignements recueillis en ce qui concerne les causes

des décès aient la valeur désirable. Néanmoins, les données relevées par les administrations communales peuvent fournir des indications précieuses relativement aux causes régulièrement les plus meurtrières et permettre de se rendre compte de l'importance de la mortalité due à des maladies épidémiques.

CAUSES DES DÉCÈS.	1924	1925	1926	1927	PROPORTIONS POUR 100 DÉCÈS.			
					1924	1925	1926	1927
Maladies contagieuses : (Rougeole, scarlatine, coqueluche, diphthérie et croup.)	1,866	2,655	1,946	1,914	1.87	2.60	1.86	1.79
Grippe	2,103	2,056	2,695	2,530	2.11	2.01	2.57	2.37
Tuberculose	7,934	7,843	7,509	7,696	7.96	7.68	7.17	7.21
Cancer et autres tumeurs mali- gnes	6,214	6,479	6,666	6,886	6.24	6.34	6.36	6.45
Maladies du système nerveux et des organes des sens (Ménin- gite, congest., etc.)	8,368	8,903	9,006	9,277	8.40	8.71	8.60	8.69
Maladies organiques du cœur . . .	12,942	12,051	13,831	14,167	12.99	11.79	13.20	13.27
Maladies de l'appareil respiratoire (bronchite, pneumonie, etc.) . .	13,820	14,151	15,133	16,596	13.87	13.85	14.45	15.55
Diarrhée et entérite (moins de 2 ans)	2,744	3,105	3,244	2,451	2.75	3.04	3.10	2.30
Autres maladies de l'appareil di- gestif	5,545	5,712	6,188	6,204	5.56	5.59	5.91	5.81
Morts violentes	3,855	3,803	3,936	3,844	3.87	3.72	3.76	3.60

Par ordre d'importance, les principales causes de décès en 1927 ont été les maladies de l'appareil respiratoire (pneumonie, bronchite, broncho-pneumonie), les maladies organiques du cœur, le groupe des affections du système nerveux (méningite, congestion, etc.), la tuberculose et enfin le cancer.

Sur 10,000 habitants, on a compté en 1927, 20.93 décès attribuables aux affections de l'appareil respiratoire (dont 10.55 pour la pneumonie), 17.86 décès dus aux maladies du cœur, 9.70 et 8.68 décès occasionnés respectivement par la tuberculose et le cancer. Il a été enregistré 13,999 décès attribués à la sénilité (14.37 pour 10,000 habitants).

d) MORTS VIOLENTES.

La répartition des décès dus aux morts violentes est donnée ci-après.

Leur nombre est, en général, quatre fois plus élevé parmi les hommes que parmi les femmes.

SPÉCIFICATIONS.		MOYENNE ANNUELLE 1921-1925	1923	1924	1925	1926	1927
HOMICIDES . . .	Hommes . . .	125	157	146	101	103	88
	Femmes . . .	46	45	42	47	57	57
	Total	171	202	188	148	160	145
SUICIDES	Hommes . . .	760	787	773	819	908	923
	Femmes . . .	253	255	275	255	289	308
	Total	1,013	1,042	1,048	1,074	1,197	1,231
ACCIDENTS . . .	Hommes . . .	1,905	1,918	2,074	2,051	1,972	1,970
	Femmes . . .	371	354	380	389	411	383
	Total	2,276	2,272	2,454	2,440	2,383	2,353
CAS DOUTEUX . .	Hommes . . .	137	194	141	116	159	86
	Femmes . . .	26	35	24	25	37	29
	Total	163	229	165	141	196	115
TOTAL	Hommes . . .	2,927	3,056	3,134	3,087	3,142	3,067
	Femmes . . .	696	689	721	716	794	777
	Total	3,623	3,745	3,855	3,803	3,936	3,844

Le plus grand nombre des morts violentes est dû aux suicides et aux accidents dont la répartition par provinces est la suivante :

PROVINCES.	CHIFFRES ABSOLUS.				PROPORTIONS POUR 100,000 HABITANTS.			
	SUICIDES.		ACCIDENTS.		SUICIDES.		ACCIDENTS.	
	1926	1927	1926	1927	1926	1927	1926	1927
Anvers	146	166	380	374	13.0	14.6	33.9	32.9
Brabant	372	363	410	366	22.8	22.1	25.2	22.3
Flandre Occidentale	77	78	277	235	8.9	8.9	31.9	26.9
Flandre Orientale	110	134	240	242	9.8	11.9	21.3	21.4
Hainaut	219	246	421	502	17.4	19.5	33.4	39.7
Liège	172	160	371	339	18.0	16.7	38.9	35.4
Limbourg	22	17	97	102	6.4	4.8	28.4	29.1
Luxembourg	12	15	68	74	5.4	6.7	30.6	33.2
Namur	67	52	119	119	19.0	14.7	33.7	33.7
LE ROYAUME	1,197	1,231	2,383	2,353	15.2	15.5	30.3	29.7

Au point de vue des suicides, ce sont les provinces de Brabant, de Hainaut et de Liège qui se sont signalées par les proportions les plus élevées, et les provinces de Limbourg et de Luxembourg par les plus faibles. En ce qui concerne les accidents, les provinces de Flandre orientale et de Brabant ont présenté les coefficients les plus bas.

Par groupes de communes, les décès par homicides, suicides et accidents se sont présentés comme ci-après :

GROUPES DE COMMUNES.	CHIFFRES ABSOLUS.						PROPORT. PAR 100,000 HABIT.					
	Homicides.		Suicides.		Accidents.		Homicides.		Suicides.		Accidents.	
	1926	1927	1926	1927	1926	1927	1926	1927	1926	1927	1926	1927
25,000 hab. et plus .	56	57	480	501	690	716	2.72	2.76	23.35	24.27	33.57	34.69
5,000 à moins de 25,000 hab. . . .	41	40	322	364	725	749	1.65	1.59	12.92	14.44	29.09	29.70
2,000 à moins de 5,000 hab. . . .	36	24	202	190	450	385	2.21	1.46	12.43	11.57	27.68	23.45
De moins de 2,000 h.	27	24	193	176	518	503	1.59	1.41	11.34	10.32	30.44	29.49
LE ROYAUME. . .	160	145	1,197	1,231	2,383	2,353	2.03	1.83	15.20	15.52	30.26	29.66

Les suicides sont nettement plus fréquents dans les communes de 25,000 habitants que dans les groupements de communes de population plus faible. Les rapports des décès dus aux accidents et tout particulièrement aux homicides n'ont par contre pas de caractère de constance bien marqué.

e) MORTALITÉ INFANTILE.

Les enfants en bas âge fournissent un contingent élevé de décédés. L'intensité de la mortalité infantile est cependant en décroissance comme du reste la mortalité générale. Cette diminution peut être attribuée à différentes causes, dont les principales sont la diminution de la natalité, l'amélioration des conditions de travail, le développement de l'hygiène et la diffusion des notions de puériculture.

Le relevé ci-après donne les nombres absolus des décès d'enfants de moins d'un an, l'importance relative de la mortalité infantile dans l'ensemble des décès et le coefficient de mortalité infantile pour 100 naissances.

PÉRIODES.	CHIFFRES ABSOLUS.	IMPORTANCE relative dans l'ensemble des DÉCÈS.	DÉCÈS de moins d' 1 an pour 100 naiss.	ANNÉES	CHIFFRES ABSOLUS.	IMPORTANCE relative dans l'ensemble des DÉCÈS.	DÉCÈS de moins d' 1 an pour 100 naiss.
1881 à 1890	28,023	23.41	15.94	1923	14,483	14.47	9.31
1891 à 1900	30,007	24.35	16.19	1924	13,618	13.67	8.89
1901 à 1910	27,090	22.98	14.44	1925	14,453	14.14	9.37
1911 à 1913	23,791	20.62	13.88	1926	14,609	13.95	9.74
1921 à 1925	15,565	15.21	9.98	1927	13,368	12.52	9.20

La part proportionnelle des décès de moins d'un an qui était de 23.41 en 1881-1890, s'est abaissée à 12.52 en 1927; le coefficient de mortalité infantile a sensiblement fléchi; le coefficient actuel est toutefois quelque peu supérieur au taux très favorable de 1924.

Le coefficient de mortalité infantile diffère suivant les provinces. Les provinces flamandes et notamment la Flandre occidentale s'inscrivent généralement en tête des circonscriptions ayant une mortalité infantile dépassant la moyenne du Royaume. Néanmoins, le phénomène de décroissance de mortalité infantile s'observe dans toutes les provinces, avec cependant plus d'accentuation dans les provinces flamandes, vrai-

semblablement parce que la natalité a proportionnellement diminué davantage dans la partie flamande du pays et que le taux de la mortalité infantile y était resté plus élevé.

L'amélioration constatée dans le taux de la mortalité infantile en 1927 s'est marquée dans toutes les provinces sauf le Limbourg; elle a été surtout sensible pour le Luxembourg, la Flandre occidentale ainsi que pour les provinces de Liège et d'Anvers.

PROVINCES.	CHIFFRES ABSOLUS.				PROPORTIONS POUR 100 NAISSANCES.				
	MOYENNE ANNUELLE 1921-1925	1925	1926	1927	MOYENNE ANNUELLE 1921-1925	1924	1925	1926	1927
Anvers	2,528	2,405	2,360	2,176	10.39	9.41	9.94	9.84	9.14
Brabant	2,693	2,582	2,629	2,407	9.41	8.62	9.33	9.74	9.42
Flandre occident. .	2,634	2,352	2,334	2,063	12.59	10.71	11.36	11.73	10.75
Flandre orientale .	2,729	2,435	2,337	2,142	11.31	9.80	10.38	10.23	9.91
Hainaut	1,802	1,721	1,760	1,628	8.09	7.45	8.01	8.62	8.25
Liège	1,286	1,213	1,328	1,172	8.60	8.11	7.74	8.82	8.02
Limbourg	1,002	928	966	1,015	10.49	8.57	9.20	9.66	9.83
Luxembourg	347	317	369	299	7.67	6.48	7.21	8.40	6.84
Namur	544	500	526	466	8.13	7.75	7.54	8.23	7.67
LE ROYAUME.	15,565	14,453	14,609	13,368	9.98	8.89	9.37	9.74	9.29

Comparé à la moyenne 1921-1925, le coefficient de la mortalité infantile accusée, en 1927, les améliorations suivantes : Anvers, — 1.25; Flandre occidentale, — 1.84; Flandre orientale, — 1.40; Liège, — 0.58; Limbourg, — 0.66; Luxembourg, — 0.83; Namur, — 0.46. Le taux du Brabant est resté sensiblement le même (+ 0.01), tandis que celui du Hainaut marque une augmentation de 0.16.

On remarquera que le taux de la mortalité infantile est calculé seulement sur le chiffre des naissances vivantes, enfants présentés sans vie non compris; si on y joint ceux-ci, le coefficient des moyennes 1921-1925 s'établit à 10.61 au lieu de 9.98.

De même que pour la mortalité générale, l'écart entre les coefficients extrêmes s'est réduit; de 9.96 qu'il était pendant la période de 1901 à 1910 (Flandre occidentale 19.72, Namur 9.76), il est tombé à 3.91 en 1927 (Flandre occidentale 10.75, Luxembourg 6.84)

Comme on le voit par le tableau ci-dessous, le coefficient de mortalité infantile est sensiblement plus élevé parmi les enfants illégitimes que parmi les légitimes.

SPÉCIFICATIONS	DÉCÈS DE MOINS D'UN AN.					PROPORTIONS POUR 100 NAISSANCES DE CHAQUE GROUPE.				
	1923	1924	1925	1926	1927	1923	1924	1925	1926	1927
Légitimes	13,253	12,461	13,280	13,441	12,381	9.03	8.59	9.06	9.40	8.92
Illégitimes	1,230	1,157	1,173	1,168	987	14.12	14.29	15.27	16.66	15.06
TOTAL . .	14,483	13,618	14,453	14,609	13,368	9.31	8.89	9.37	9.74	9.20

Ce sont, comme on le voit ci-après, les communes de plus de 25,000 habitants et les communes de moins de 2,000 habitants qui ont les plus faibles pourcentages de

mortalité infantile. Au surplus, les écarts entre les coefficients extrêmes sont peu marqués.

GROUPES DE COMMUNES.	DÉCÈS DE MOINS D'UN AN.			PROPORTION PAR 100 NAISSANCES DE CHAQUE GROUPE.			Import. relative des décès légitim. dans l'ensem- ble des décès.
	Légit.	Illégit.	Total.	Légit.	Illégit.	Total.	
ANNÉE 1926							
Comm. de 25,000 habitants et plus. .	2,531	462	2,993	8.98	16.02	9.63	84.56
» 5,000 à moins de 25,000 h.	4,388	366	4,754	9.54	20.00	10.04	92.30
» 2,000 à moins de 5,000 h.	3,320	198	3,518	9.65	16.24	9.88	94.37
» moins de 2,000 habitants .	3,202	142	3,344	9.19	13.20	9.31	95.75
TOTAL . . .	13,441	1,168	14,609	9.40	16.66	9.74	92.00
ANNÉE 1927							
Comm. de 25,000 habitants et plus. .	2,214	362	2,576	8.17	13.29	8.63	85.95
» 5,000 à moins de 25,000 h .	4,056	312	4,368	9.17	17.90	9.50	92.86
» 2,000 à moins de 5,000 h. .	3,073	169	3,242	9.24	15.48	9.44	94.79
» moins de 2,000 habitants .	3,038	144	3,182	8.90	14.46	9.06	95.47
TOTAL.	12,381	987	13,368	8.92	15.06	9.20	92.62

§ 6. — MIGRATIONS DE LA POPULATION.

Réserves faites sur l'exactitude absolue des données fournies en ce qui concerne le nombre des habitants dont l'entrée dans le pays ou la sortie a été enregistrée, une certaine quantité d'habitants négligeant d'avertir les autorités communales de leur arrivée dans le pays ou de leur départ pour l'étranger, les renseignements recueillis fournissent cependant des éléments d'appréciation, que l'on peut considérer comme sérieux, de l'intensité des mouvements d'immigration et d'émigration, chacun pris en soi.

Les chiffres ci-après montrent en tout cas que le mouvement des immigrations et des émigrations est allé en croissant de 1881 à 1913; qu'il s'est quelque peu ralenti pendant la période 1921-1925 pour se relever à nouveau de 1924 à 1926; les chiffres de 1927 marquent toutefois, surtout en ce qui a trait aux émigrations, une régression sensible sur les années antérieures.

PÉRIODES. (Moyennes annuelles.)	IMMIGRAT.	ÉMIGRAT.	ANNÉES.	IMMIGRAT.	ÉMIGRAT.
1881 à 1890.	19,207	17,698	1923	34,744	31,090
1891 à 1900.	24,667	21,304	1924	51,276	31,887
1901 à 1910.	36,425	29,462	1925	46,920	35,271
1911 à 1913.	43,183	36,702	1926	44,525	36,150
1921 à 1925.	37,588	31,659	1927	41,169	29,941

Ainsi qu'on le voit, le mouvement migratoire est assez limité en Belgique et n'intervient que pour une part minime dans l'augmentation de la population; il se traduit en conclusion pour la généralité des années par un excédent d'immigrations.

Le tableau ci-après montre que le mouvement migratoire présente en général un excédent d'immigrations dans les provinces d'Anvers, de Brabant, de Hainaut, de Limbourg et de Luxembourg; dans les autres provinces, il y a excédent d'émigrations, cet excédent étant surtout important dans les deux Flandres.

PROVINCES	Moyenne annuelle 1921-1925				1927			
	IMMI- GRA- TIONS	ÉMI- GRA- TIONS	EXCÉDENT		IMMI- GRA- TIONS	ÉMI- GRA- TIONS	EXCÉDENT	
			des immigra- tions	des émigra- tions			des immigra- tions	des émigra- tions
Anvers.	5,302	2,720	2,582	—	6,560	3,638	2,922	—
Brabant	8,615	6,067	2,548	—	10,537	6,587	3,950	—
Flandre occidentale	3,648	4,384	—	736	3,171	4,404	—	1,233
Flandre orientale	1,761	2,533	—	772	1,710	1,947	—	237
Hainaut	8,668	8,331	337	—	7,922	6,744	1,178	—
Liège.	5,021	3,360	1,661	—	5,894	3,773	2,121	—
Limbourg.	2,623	1,574	1,049	—	3,874	1,114	2,760	—
Luxembourg.	1,025	1,528	—	503	904	1,002	—	98
Namur.	925	1,162	—	237	597	732	—	135
Le ROYAUME	37,588	31,659	8,177	2,248	41,169	29,941	12,931	1,703

Les émigrations sont, en général, surtout importantes dans les provinces de Hainaut, de Brabant et de la Flandre occidentale, les immigrations atteignant les chiffres les plus élevés dans les provinces de Brabant, de Hainaut, d'Anvers et de Liège.

Le développement du bassin houiller de Campine a intensifié le mouvement des immigrations, jadis peu important, du Limbourg : on a relevé, en effet, de 1922 à 1927 respectivement 1,112, 4,126, 3,874, 3,648, 5,267 et 3,874 immigrants.

C'est avec la France que le mouvement des immigrations et des émigrations est le plus important, représentant pour ces dernières environ les deux tiers du mouvement total.

Du tableau ci-après résulte que les communes populeuses ont attiré plus d'étrangers que les autres; mais elles ont aussi fourni le contingent le plus élevé d'émigrants.

GROUPES DE COMMUNES.	IMMIGRATION		ÉMIGRATION.		PROPORT. PAR 1,000 HABITANTS.			
					Immigration.		Émigration.	
	1926	1927	1926	1927	1926	1927	1926	1927
25,000 habitants et plus . .	20,790	20,623	14,244	13,550	10.11	9.99	6.93	6.56
5,000 à moins de 25,000 h.	13,168	12,163	11,092	8,058	5.28	4.83	4.45	3.20
2,000 à moins de 5,000 h.	4,686	4,317	5,354	3,926	2.88	2.63	3.29	2.39
Moins de 2,000 habitants. .	5,881	4,066	5,460	4,407	3.46	2.38	3.21	2.58
TOTAL. . .	44,525	41,169	36,150	29,941	5.65	5.19	4.59	3.77

§. 7. — RELEVÉ GÉNÉRAL, DU MOUVEMENT DE LA POPULATION
ET DE L'ÉTAT CIVIL.

Le tableau ci-après donne, par groupe de communes, les éléments principaux du mouvement de la population et de l'état civil depuis 1921.

An- nées.	Habitants au 31 décembre.	Naisances de fait.	Décès de fait.	Excédent des nais- sances.	Mort-nés et autres enfants présentés sans vie.	Mariages.	Di- vorces.	Proportions par 1.000 habitants.		
								Nais- sances.	Décès.	Ma- riages.
COMMUNES DE MOINS DE 2,000 HABITANTS.										
1921	1,627,076	36,999	23,163	13,836	1,661	17,724	255	22.86	14.23	10.88
1922	1,637,376	36,609	24,309	11,300	1,686	16,529	231	21.75	14.84	10.10
1923	1,646,321	36,345	22,901	13,444	1,678	15,855	160	22.07	13.91	9.63
1924	1,654,965	36,272	22,798	13,474	1,592	16,007	160	21.91	13.78	9.67
1925	1,693,898	37,118	23,354	13,764	1,453	15,178	157	21.91	13.79	8.96
1926	1,701,502	35,918	23,550	12,368	1,409	14,878	147	21.11	13.84	8.74
1927	1,705,679	35,138	24,325	10,813	1,349	14,650	146	20.60	14.26	8.59
COMMUNES DE 2,000 A MOINS DE 5,000 HABITANTS.										
1921	1,535,559	37,267	21,087	16,180	1,762	17,263	300	24.42	13.73	11.24
1922	1,548,691	35,495	21,935	13,560	1,649	16,167	312	22.92	14.16	10.44
1923	1,565,762	36,379	20,522	15,857	1,655	15,654	249	23.23	13.12	10.00
1924	1,582,257	35,720	20,151	15,569	1,551	15,795	236	22.58	12.74	9.98
1925	1,611,799	36,070	20,761	15,309	1,510	14,948	240	22.38	12.88	9.27
1926	1,625,402	35,605	21,153	14,452	1,524	14,461	192	21.90	13.01	8.90
1927	1,641,718	34,331	21,676	12,655	1,362	14,495	180	20.91	13.20	8.83
COMMUNES DE 5,000 A MOINS DE 25,000 HABITANTS.										
1921	2,304,935	52,061	31,011	21,050	2,656	27,551	1,144	22.90	13.45	11.95
1922	2,331,759	48,380	31,490	16,890	2,400	25,616	1,057	20.75	13.50	10.99
1923	2,368,569	49,288	29,679	19,609	2,359	25,081	955	20.81	12.53	10.59
1924	2,406,422	48,281	29,640	18,641	2,201	25,281	798	20.06	12.32	10.50
1925	2,455,889	48,854	30,717	18,137	2,094	23,648	751	19.89	12.51	9.63
1926	2,492,109	47,341	31,304	16,037	2,001	23,092	675	19.00	12.56	9.26
1927	2,520,733	45,973	32,387	13,586	1,915	23,109	669	18.24	12.85	9.17
COMMUNES DE PLUS DE 25,000 HABITANTS.										
1921	2,014,563	37,006	27,647	9,359	2,152	25,918	1,966	18.62	13.72	12.87
1922	2,021,742	34,127	28,881	5,246	2,047	24,494	2,118	16.88	14.28	12.12
1923	2,026,168	33,462	26,982	6,480	1,822	23,196	1,889	16.52	13.32	11.45
1924	2,040,830	32,865	27,064	5,801	1,679	23,005	1,762	16.10	13.26	11.27
1925	2,050,290	32,256	27,357	4,899	1,599	20,987	1,355	15.73	13.34	10.24
1926	2,055,588	31,079	28,735	2,344	1,502	20,086	1,335	15.12	13.98	9.73
1927	2,063,947	29,833	28,363	1,470	1,501	19,667	1,356	14.46	13.74	9.53
LE ROYAUME.										
1921	7,482,133	163,333	102,908	60,425	8,231	88,456	3,665	21.83	13.75	11.82
1922	7,539,568	153,611	106,615	46,996	7,782	82,806	3,718	20.37	14.14	10.98
1923	7,606,820	155,474	100,084	55,390	7,514	79,786	3,253	20.44	13.16	10.49
1924	7,684,474	153,138	99,653	53,485	7,023	80,088	2,956	19.93	12.97	10.42
1925	7,811,876	154,298	102,189	52,109	6,656	74,761	2,503	19.75	13.08	9.57
1926	7,874,601	149,943	104,742	45,201	6,436	72,517	2,349	19.04	13.30	9.21
1927	7,932,077	145,275	106,751	38,524	6,127	71,921	2,351	18.32	13.46	9.07

CHAPITRE III.

ÉTAT POLITIQUE (1).

§ 1^{er}. — CONDITIONS DE L'ÉLECTORAT.

La législation électorale a subi de profondes modifications depuis la fin de la guerre. Successivement sont intervenues plusieurs lois ayant notamment pour objet l'instauration du suffrage universel pur et simple, l'extension complète ou partielle aux femmes du droit de vote réservé antérieurement aux hommes, la réglementation et l'uniformisation presque complète des conditions de l'électorat pour les Chambres législatives et pour les Conseils communaux, tout au moins en ce qui concerne les électeurs du sexe masculin.

Sans abroger la législation antérieure, une loi du 9 mai 1919 avait formé un corps électoral spécial en vue de l'élection des Chambres constituantes. Elle avait rendu identiques pour la Chambre et le Sénat les conditions de l'électorat, et accordé le droit de vote à certaines femmes. Elle disposait que « pour être électeur lors du prochain renouvellement des *Chambres législatives*, il faut être citoyen belge de naissance ou avoir obtenu la grande naturalisation, être âgé de vingt et un ans accomplis, et être domicilié dans la même commune depuis six mois au moins ». Sous le régime de la Constitution révisée en 1892, pour être électeur général, il fallait être Belge de naissance ou avoir obtenu la grande naturalisation, être âgé de vingt-cinq ans accomplis pour la Chambre des représentants, de trente ans accomplis pour le Sénat, être domicilié dans la même commune depuis un an au moins. Des votes supplémentaires étaient attribués à raison de la capacité, de la propriété, de la qualité de chef de famille. Nul ne pouvait cumuler plus de trois votes. Le droit électoral n'était reconnu qu'aux hommes.

La loi du 15 avril 1921 relative aux élections communales, a stipulé que pour être électeur pour la commune, il faut être Belge de naissance ou avoir obtenu la naturalisation, avoir atteint vingt et un ans et être domicilié dans la commune depuis six mois au moins. Elle attribue le droit de vote aux femmes comme aux hommes. Sous le régime antérieur, pour être électeur pour la commune, il fallait posséder la qualité de Belge ou avoir obtenu la naturalisation, réunir les autres conditions déterminées par le Code électoral pour l'électorat sénatorial et être domicilié dans la même commune depuis trois années au moins. Des votes supplémentaires étaient attribués à raison de la capacité, de la propriété, de la qualité de chef de famille. Nul ne pouvait cumuler plus de quatre votes. Le droit électoral n'était pas reconnu aux femmes.

La loi du 18 octobre 1921 dispose que « sont électeurs pour la province, pour les élections qui auraient lieu en vue du prochain renouvellement des Conseils provinciaux,

(1) L'organisation politique du pays n'est envisagée ici que pour autant qu'elle se traduit dans des statistiques, le présent exposé n'étant qu'un résumé des tableaux de l'*Annuaire statistique*.

les personnes qui, réunissant les conditions requises pour être électeur à la Chambre des représentants, sont inscrites sur les listes révisées en 1921 en exécution de la loi du 26 mars 1921. » Sous l'empire de la législation antérieure, étaient électeurs pour la province, les citoyens qui réunissaient les conditions requises par le Code électoral pour l'électorat sénatorial.

Les dispositions de la loi du 9 mai 1919 relatives aux conditions générales de l'électorat pour les Chambres législatives ont été consacrées par la Constitution lors de la révision constitutionnelle de 1921.

Il est à noter que le vote est obligatoire aussi bien pour la province et la commune que pour chacune des Chambres législatives; il a lieu à la commune.

Le nombre des électeurs pour les Chambres législatives et les Conseils communaux a été le suivant :

LISTES électorales de :	ÉLECTEURS GÉNÉRAUX.				ÉLECTEURS COMMUNAUX.			
	Hommes.	Femmes.	Total.	Pour cent dans l'en- semble de la population	Hommes.	Femmes.	Total.	Pour cent dans l'en- semble de la population
1925	2,381,587	10,442	2,392,029	30.89	2,341,136	2,453,143	4,794,279	61.91
1926	2,411,428	10,159	2,421,587	31.00	2,361,362	2,488,841	4,850,203	62.09
1927	2,430,553	10,662	2,441,215	31.00	2,380,463	2,512,084	4,892,547	62.13
1928	2,462,341	9,398	2,471,739	31.16	2,413,661	2,545,295	4,958,956	62.52

La proportion du nombre d'électeurs dans l'ensemble de la population varie assez sensiblement pour les différentes provinces; c'est ainsi que pour les listes électorales entrées en vigueur en 1928 ce rapport a été respectivement pour les Chambres législatives et pour les conseils communaux de 29.0 et de 58.2 pour la province d'Anvers, de 30.9 et de 63.4 pour le Brabant, de 30.4 et de 61.2 pour la Flandre occidentale, de 31.3 et de 63.0 pour la Flandre orientale, de 33.4 et de 65.8 pour le Hainaut, de 32.9 et de 65.9 pour la province de Liège, de 26.5 et de 51.1 pour le Limbourg, de 31.0 et de 60.7 pour le Luxembourg, de 32.7 et de 65.7 pour la province de Namur. Les provinces wallonnes, qui comptent une proportion plus élevée d'adultes que les autres provinces, ont ainsi, en général un nombre relatif plus important d'électeurs.

Un examen des tableaux insérés dans l'Annuaire permet de constater que le corps électoral pour le Conseil communal se compose dans toutes les provinces, sauf dans celle de Limbourg, de plus d'électrices que d'électeurs. Le nombre des électrices est notablement plus élevé que celui des électeurs dans les arrondissements comprenant de grandes agglomérations urbaines.

Lors des élections pour le renouvellement intégral de la Chambre des Représentants, 2,029,293 électeurs sur 2,215,602 ont voté en 1921 et 2,178,196 sur 2,346,096 en 1925; la proportion des absents s'est donc élevée à 8.87 % en 1921 et 7.16 % en 1925. Pour le Sénat, le nombre des votants a été de 2,026, 740 sur 2,226,797 inscrits en 1921 (8.98 %

d'absents) et de 2,175,008 de votants sur 2,346,096 inscrits en 1925, soit 7.29 % d'absents.

Sur les 4,629,783 électeurs inscrits sur les listes électorales en vigueur dans les communes pour lesquelles un scrutin a eu lieu lors du renouvellement des conseils communaux en 1926, 4,289,648 ont voté; le nombre des abstentions s'est élevé à 340,135, soit 7.35 %; cette proportion avait été de 10.11 % en 1921. Le nombre d'électeurs figurant sur les listes électorales des communes où l'élection s'est terminée sans scrutin a été, en 1926, de 216,338.

§ 2. — MEMBRES DE LA CHAMBRE DES REPRÉSENTANTS ET DU SÉNAT.

La constitution révisée en 1921 applique au Sénat les conditions générales d'éligibilité requises pour la Chambre des représentants. Toutefois, pour être élu sénateur directement par le corps électoral, il faut, en outre, appartenir à l'une des catégories d'éligibles déterminées par la Constitution.

Elle donne au mandat des sénateurs la même durée qu'à celui des représentants et porte que la Chambre et le Sénat sont renouvelés intégralement tous les quatre ans.

La loi électorale fixe le nombre des députés d'après la population. Ce nombre ne peut excéder la proportion d'un député sur 40,000 habitants.

Le Sénat se compose :

- 1^o De membres élus à raison de la population de chaque province;
- 2^o De membres élus par les conseils provinciaux;
- 3^o De membres élus par le Sénat.

Les fils du Roi ou, à leur défaut, les princes belges de la branche de la famille royale appelée à régner sont de droit sénateurs, à l'âge de dix-huit ans.

Le nombre de sénateurs élus directement par le corps électoral est égal à la moitié du nombre des membres de la Chambre des Représentants.

Les conseils provinciaux élisent des sénateurs dans la proportion d'un sénateur pour 200,000 habitants. Tout excédent de 125,000 habitants au moins donne droit à un sénateur de plus. Toutefois, chaque Conseil provincial nomme au moins trois sénateurs.

Le nombre des sénateurs cooptés est égal à la moitié du nombre des sénateurs provinciaux. Si ce nombre est impair, il est majoré d'une unité.

§ 3. — CONSEILLERS PROVINCIAUX.

La loi organique du 19 octobre 1921 modifie profondément le régime antérieur.

Elle change tout d'abord le mode de déterminer le nombre des conseillers pour la province entière et celui de les répartir entre les circonscriptions. Antérieurement, la loi fixait un diviseur pour chaque province. Un canton obtenait autant de sièges que ce diviseur était contenu de fois dans le chiffre de sa population. Les excédents supérieurs

à la moitié du diviseur donnaient droit à un siège. Lors des remaniements à la suite de chaque recensement décennal, les situations acquises étaient respectées.

D'après la loi de 1921, le nombre des conseillers de chaque province est fixé d'après la population de celle-ci. Les provinces sont rangées en cinq catégories auxquelles correspond un nombre fixe de conseillers.

La loi du 8 août 1925 a modifié comme suit le nombre des conseillers par province :

Anvers	90 conseillers.
Brabant	90 »
Flandre occidentale	80 »
Flandre orientale	90 »
Hainaut	90 »
Liège	86 »
Limbourg	60 »
Luxembourg	50 »
Namur	60 »
	Le Royaume. 696 »

§ 4. — CONSEILLERS COMMUNAUX.

La loi du 15 avril 1920 changeant celle du 11 avril 1895 a décidé que le renouvellement intégral du mandat des conseillers communaux aurait lieu tous les six ans; elle a supprimé les conseillers communaux supplémentaires.

Antérieurement, les communes étaient classées d'après leur population en treize catégories dont la dernière comprenait les communes de 70,000 habitants et plus et auxquelles il était attribué 31 conseillers. La loi du 20 février 1921 répartit en 8 catégories les communes de 70,000 habitants au moins, créant ainsi 7 catégories nouvelles auxquelles elle attribue de 33 à 45 conseillers. D'après le recensement du 31 décembre 1920, il y avait 6 communes de plus de 80,000 habitants. La loi du 20 février 1921 n'a donc apporté aucune modification dans la composition des conseils communaux de moins de 80,000 habitants.

Auparavant le conseil communal se renouvelait par moitié tous les 4 ans, la composition du conseil ne dépassant pas 31 membres, non compris les conseillers communaux supplémentaires.

Voici la composition, en 1925, des diverses assemblées délibérantes dont il vient d'être question.

	Nombre de membres,
Chambre des représentants	187
Sénat	(Membres élus par le corps électoral 93
	(Sénateurs provinciaux 40
	Sénateurs cooptés. 20
Conseillers provinciaux	696
Conseillers communaux	23,104

A la suite des élections communales de 1926, le nombre des conseillers communaux s'est élevé à 23,438.

CHAPITRE IV.

ENSEIGNEMENT.

A. — ENSEIGNEMENT DU DEGRÉ INFÉRIEUR.

§ 1^{er} — ENSEIGNEMENT PRIMAIRE PROPREMENT DIT.

a) *Ecoles primaires.* — La loi du 19 mai 1914 a rendu l'instruction obligatoire en prescrivant aux chefs de famille de donner à leurs enfants une instruction primaire convenable.

L'obligation scolaire commence après les vacances d'été de l'année pendant laquelle l'enfant accomplit sa sixième année et s'étend normalement sur une période de huit années.

En ce qui concerne la manière de s'acquitter de l'obligation qu'elle impose, une grande latitude est laissée aux parents, pourvu que l'instruction soit donnée conformément aux dispositions de la loi. Ils peuvent faire instruire leurs enfants dans une école publique ou privée du degré primaire ou moyen, ou les faire instruire à domicile.

L'efficacité pratique de la loi est assurée par certaines mesures d'application, de contrôle et de répression.

Il doit, en principe, y avoir au moins une école communale dans chaque commune (écoles communales); les communes toutefois, en adoptant une ou plusieurs écoles privées peuvent être relevées de cette obligation (écoles adoptées). Pour pouvoir être adoptées, les écoles privées doivent réunir les conditions fixées par le législateur, conditions relatives aux locaux scolaires, au personnel enseignant, au programme des études et au régime d'inspection. Par le fait de l'adoption, le paiement du traitement du personnel enseignant et la fourniture des objets classiques aux élèves qui ont droit à la gratuité de ces objets tombent à charge des pouvoirs publics. Outre les écoles communales et les écoles adoptées, il y a des écoles adoptables (privées subsidiées) qui, restant indépendantes de l'autorité communale, reçoivent des subsides de l'État, en se soumettant à son contrôle.

En dehors de ces trois catégories d'écoles, il existe des établissements purement privés, qui ne sont pas soumis à l'inspection de l'État et pour lesquels aucune statistique n'est publiée.

A titre d'indication, on peut signaler à ce sujet que d'après le rapport de la Commission centrale du budget du Ministère des Sciences et des Arts, le nombre d'enfants soumis à l'obligation scolaire en 1926-1927 était de 902,644 et que, en cette année, la population des écoles primaires inspectées (écoles communales, adoptées et adoptables) était de 812,712 élèves.

Le tableau ci-après donne la situation d'ensemble des écoles primaires de 1924 à 1927. Il est à remarquer que les écoles des anciens cantons d'Eupen et de Malmédy

ne figurent dans ce tableau que depuis l'année 1925 et que les chiffres de 1926 et 1927 ne comprennent plus les écoles annexées aux colonies scolaires (une vingtaine) dont la population reste inscrite aux écoles mères.

SPÉCIFICATIONS.		1924	1925	1926	1927
NOMBRE DES ÉCOLES PRIMAIRES	communales . . .	4,942	5,067	5,077	5,073
	adoptées	1,895	1,928	1,971	1,991
	adoptables . . .	1,337	1,334	1,295	1,286
	Total	8,174	8,329	8,343	8,350
PERSONNEL, ENSEIGNANT DES ÉCOLES PRIMAIRES	communales . . .	16,880	16,956	16,895	16,945
	adoptées	7,822	7,947	8,150	8,343
	adoptables . . .	5,361	5,356	5,210	5,260
	Total	30,063	30,259	30,255	30,548
POPULATION DES ÉCOLES PRIMAIRES	communales . . .	422,602	418,038	419,862	419,210
	adoptées	244,973	241,723	246,424	248,017
	adoptables . . .	137,805	135,524	134,114	136,393
	Total	805,380	795,285	800,400	803,620

On constate un léger relèvement du chiffre de la population des écoles primaires; il reste toutefois très inférieur aux chiffres établis pour les années 1919 (960,800 élèves), 1920 (968,400), 1921 (955,400) et 1922 (910,800). Le nombre des écoles par contre n'a cessé de s'accroître.

Les écoles primaires communales sont de loin les plus nombreuses; elles ont représenté en 1927, 61 % de l'ensemble des écoles, contre 24 % pour les écoles adoptées et 15 % pour les écoles adoptables; la population scolaire étant en cette année de 52 % dans les écoles communales, de 31 % dans les écoles adoptées et de 17 % dans les écoles adoptables.

Si l'on se reporte aux tableaux insérés dans le corps de l'*Annuaire*, on remarque : 1° que les écoles adoptées sont plus nombreuses et ont une population scolaire plus importante que les écoles primaires communales dans les provinces de la Flandre occidentale, de la Flandre orientale et du Limbourg; 2° que la population scolaire des écoles communales se compose en majorité de garçons, tandis que les écoles adoptées et les écoles adoptables comptent plus de filles que de garçons.

Jusqu'en 1914, la loi réservait aussi bien la gratuité de l'écolage que celle des fournitures aux seuls enfants dont les parents ne jouissaient pas d'une certaine aisance.

La loi du 19 mai 1914 a généralisé la gratuité de l'écolage, mais celle des fournitures classiques est comme auparavant réservée aux enfants dont les parents sont, en vertu de l'article 41 des lois coordonnées des 29 octobre 1919 et 3 août 1920, exonérés du paiement de la supertaxe ou impôt complémentaire sur le revenu global.

Les dispositions de la loi ont eu pour effet de diminuer le nombre des élèves payants; ce nombre ne s'élève plus actuellement à 1 p. c. de l'ensemble.

ANNÉES.	NOMBRE DES ÉLÈVES			
	PAYANTS.	NON-PAYANTS.	TOTAL.	Elèves payants sur 100 élèves.
1913	49,280	890,005	939,285	5.2
1919	23,690	937,129	960,819	2.5
1920	20,335	948,039	968,374	2.1
1921	20,656	934,709	955,365	2.2
1922	16,427	894,330	910,757	1.8
1923	12,543	843,349	855,892	1.5
1924	7,676	797,704	805,380	1.0
1925	6,447	788,838	795,285	0.8
1926	5,892	794,508	800,400	0.7
1927	5,201	798,419	803,620	0.6

b) *Écoles gardiennes*. — Ces écoles reçoivent les enfants de 3 à 6 ans et préparent à l'enseignement primaire. L'établissement d'écoles gardiennes par les communes, ou l'adoption par elles d'écoles gardiennes privées ont un caractère facultatif. La loi fixe les conditions auxquelles est subordonnée l'allocation des subsides de l'État aux écoles gardiennes communales, adoptées ou privées (art. 33 et 33bis, lois des 19 mai 1914, 13 novembre 1919 et 6 mars 1925).

Le nombre des écoles gardiennes soumises à l'inspection de l'Etat continue à augmenter. La population scolaire après avoir diminué pendant les années qui ont suivi immédiatement la conclusion de l'armistice, par suite du fléchissement du nombre des naissances, a considérablement augmenté depuis 1922 sous l'influence du relèvement de la natalité constaté dès 1919; d'autre part, des écoles se sont ouvertes là où il n'en existait pas encore.

SPÉCIFICATIONS.	1924	1925	1926	1927	
NOMBRE DES ÉCOLES GARDIENNES (1)	communales . . .	1,205	1,241	1,290	1,326
	adoptées	892	941	1,040	1,106
	adoptables . . .	1,446	1,416	1,336	1,302
	TOTAL	3,543	3,598	3,666	3,734
POPULATION DES ÉCOLES GARDIENNES (1)	communales . . .	74,483	80,641	79,923	77,307
	adoptées	66,257	73,683	81,531	87,703
	adoptable	86,482	89,021	84,196	80,176
	TOTAL	227,222	243,345	245,650	245,186

(1) Y compris à partir de 1925 les écoles des anciens cantons d'Eupen-Malmédy.

Les écoles gardiennes comprennent des écoles pour garçons, des écoles pour filles et des écoles mixtes; ces dernières sont de loin les plus nombreuses.

ÉCOLES GARDIENNES. (1)	1923	1924	1925	1926	1927
Pour garçons	15	15	16	19	19
Pour filles	11	10	11	11	11
Mixtes	3,463	3,518	3,571	3,636	3,704
TOTAL	3,489	3,543	3,598	3,666	3,734

c) *Écoles d'adultes.* — Les écoles d'adultes sont destinées à tous ceux qui désirent entretenir ou étendre l'instruction qu'ils ont acquise à l'école primaire ou qui n'ont pas suivi du tout ou n'ont pas fréquenté avec fruit les classes de cette école. L'établissement par les communes d'écoles d'adultes ou l'adoption par elles de cours d'adultes privés est entièrement facultatif; ces écoles, ainsi que les écoles d'adultes privées non adoptées sont subventionnées par l'État si elles se soumettent aux conditions d'organisation fixées par l'arrêté ministériel du 21 septembre 1898.

La population scolaire des écoles d'adultes s'est progressivement réduite; de 259,677 en 1913, le nombre des élèves est tombé à 72,488 en 1924, à 67,487 en 1925, à 61,266 en 1926 et à 56,510 en 1927.

La diminution que l'on constate dans le nombre et la population des écoles d'adultes s'observe surtout pour les écoles adoptables; les écoles d'adultes communales accusent également une sérieuse diminution.

SPÉCIFICATIONS.		1924	1925	1926	1927
NOMBRE DES ÉCOLES D'ADULTES (1)	communales	1,770	1,675	1,562	1,474
	adoptées	84	91	74	65
	adoptables	598	520	468	402
	TOTAL	2,452	2,286	2,104	1,941
POPULATION DES ÉCOLES D'ADULTES (1)	communales	45,174	42,795	39,461	37,841
	adoptées	3,592	3,671	3,476	3,378
	adoptables	23,722	21,021	18,329	15,291
	TOTAL	72,488	67,487	61,266	56,510

Le nombre des écoles pour garçons est beaucoup plus élevé dans la catégorie des écoles communales. Le contraire s'observe dans le nombre des écoles adoptables. Les écoles d'adultes mixtes constituent l'exception.

(1) Y compris à partir de 1925 les écoles des anciens cantons d'Épén-Malmédy.

d) *Dépenses faites pour l'enseignement primaire.*— Les dépenses faites pour l'enseignement primaire sont indiquées dans le tableau ci-après : la part des communes dans ces dépenses s'est élevée pour les exercices 1925 et 1926 respectivement à 25.1 et à 26.3 %; pour les mêmes années, les subsides de la province ont représenté 2.4 et 3.3 % de l'ensemble; et ceux de l'État 72.5 et 70.4 %.

SPÉCIFICATIONS.	1924		1925		1926	
	Chiffres absolus. Fr.	%	Chiffres absolus. Fr.	%	Chiffres absolus. Fr.	%
Direction. Inspection	3,998,913	1.0	5,020,601	1.1	3,454,228	0.7
Constructions scolaires.	71,864,621	17.8	73,220,530	16.3	79,432,714	16.1
Écoles communales.	208,070,098	51.5	234,933,391	52.4	257,964,650	52.4
Écoles adoptées.	64,561,991	16.0	72,373,753	16.2	82,109,838	16.7
Écoles adoptables.	48,289,165	11.9	53,726,717	12.0	59,189,275	12.0
Encouragements.	7,458,313	1.8	8,763,880	2.0	10,344,427	2.1
TOTAL.	404,243,101	100.0	448,038,872	100.0	492,495,132	100.0
Direction. Inspection	3,998,913	1.0	5,020,601	1.1	3,454,228	0.7
Constructions scolaires.	71,864,621	17.8	73,220,530	16.3	79,432,714	16.1
Écoles primaires proprement dites	281,373,965	69.6	316,334,268	70.6	347,803,680	70.6
Écoles d'adultes.	3,364,574	0.8	3,386,853	0.8	3,364,311	0.7
Écoles gardiennes.	36,182,715	9.0	41,312,740	9.2	48,095,772	9.8
Encouragements.	7,458,313	1.8	8,763,880	2.0	10,344,427	2.1
TOTAL.	404,243,101	100.0	448,038,872	100.0	492,495,132	100.0

e) *Fonds des mieux doués.* — Le fonds des mieux doués a été organisé par la loi du 15 octobre 1921 (1); cette loi a autorisé les communes comptant au moins 20,000 habitants à constituer des fonds communaux des mieux doués; elle a établi en outre des fonds intercommunaux (constitués par des groupements de communes comptant au moins 20,000 habitants) et des fonds provinciaux : à ceux-ci sont obligatoirement affiliées toutes les communes qui n'ont pas constitué un fonds communal ou intercommunal.

Les fonds des mieux doués ont pour but de procurer aux enfants particulièrement doués et de condition peu aisée les moyens de poursuivre leurs études après l'école primaire.

Les ressources normales des fonds sont les allocations communales et les subventions provinciales (fixées par tête d'habitant) et les subsides de l'État dont le montant ne peut être inférieur à l'import total des allocations communales.

(1) Cette loi a été modifiée par la loi du 25 juin 1927 qui a remplacé les fonds intercommunaux et provinciaux par des fonds d'arrondissement : à ceux-ci sont rattachées toutes les communes d'un arrondissement administratif n'ayant pas constitué de fonds local. La nouvelle organisation prévue par la loi de 1927 entre en vigueur le 15 juillet 1927.

Les demandes de prêts sont instruites par les comités de sélection dont la composition est fixée par la loi; il est statué à leur sujet par le collège des bourgmestre et échevins (fonds communaux) ou par la députation permanente (fonds intercommunaux et provinciaux), sauf recours aux autorités supérieures.

La première répartition des prêts d'étude a été faite pour l'exercice scolaire 1922-1923; le nombre et le montant des prêts accordés au cours des dernières années ont été les suivants :

ÉTUDES en vue desquelles les bourses ont été accordées.	1923-1924	1924-1925	1925-1926	1926-1927
Nombre des prêts accordés.				
Normales primaires.	947	1,108	1,319	1,294
» moyennes.	73	82	93	167
Moyennes inférieures.	416	544	557	720
» supérieures.	595	657	866	1,047
Techniques.	205	224	351	482
Autres.	113	134	162	262
TOTAL.	2,349	2,749	3,348	3,972
Montant des prêts (en francs).				
Normales primaires.	665,660	964,037	1,246,996	1,365,336
» moyennes.	45,550	69,347	97,212	185,050
Moyennes inférieures.	185,007	280,100	322,259	484,770
» supérieures.	330,012	445,849	647,452	909,795
Techniques.	118,471	155,049	252,845	364,529
Autres.	73,765	109,656	146,825	267,362
TOTAL.	1,418,465	2,024,038	2,713,589	3,576,842

Il ressort de ce tableau que les prêts ont été accordés pour poursuivre principalement des études normales primaires et des études moyennes supérieures et inférieures.

Les ressources mises à la disposition des comités de sélection ont été de 3,099,000 francs en 1923-24; de 4,825,000 francs en 1924-25; de 6,867,000 francs en 1925-1926 et de 7,522,000 francs en 1926-27.

f) *Épargne scolaire. — Mutualités scolaires.* — D'après les tableaux statistiques établis tous les trois ans par le Ministère des Sciences et des Arts, la situation de l'épargne

scolaire dans les établissements d'enseignement primaire s'est présentée comme suit en 1923 et en 1926 :

CATÉGORIES d'écoles.	ANNÉE 1923.				ANNÉE 1926.			
	Population scolaire.	Elèves épar- gnant.	% des élèves épar- gnant.	Moyenne par élève.	Population scolaire.	Elèves épar- gnant.	% des élèves épar- gnant.	Moyenne par élève.
				Fr.				Fr.
Ecoles gardiennes.	190,840	37,938	19.9	45.20	245,650	61,883	25.2	63.30
Ecoles prim. pro- prement dites .	855,892	341,081	39.8	98.20	800,400	448,456	56.0	107.50
Ecoles d'adultes .	84,796	8,765	10.0	85.00	61,266	8,246	13.5	138.60
TOTAL. . .	1,131,528	387,784	34.3	92.70	1,107,316	518,585	46.8	102.40

Des progrès sensibles ont donc été faits d'une année à l'autre en ce qui a trait à la diffusion de l'esprit d'épargne.

Pendant les mêmes années le mouvement des mutualités scolaires a été le suivant :

SPÉCIFICATIONS.	ANNÉE 1923.			ANNÉE 1926.		
	Elèves des écoles primaires.	Elèves des écoles d'adultes.	Total.	Elèves des écoles primaires.	Elèves des écoles d'adultes.	Total.
Nombre d'élèves affiliés à des mutualités :						
établies à l'école. . . .	41,605	4,499	46,104	34,032	3,055	37,087
en dehors des écoles . .	33,037	9,517	42,554	33,482	4,926	41,408
TOTAL.	74,642	14,016	88,658	67,514	10,981	78,495
Sommes versées aux mu- tualités établies à l'école.	1,703,839	367,341	2,071,180	3,076,366	473,093	3,549,459

Aux mutualités de retraite établies à l'école étaient en outre affiliés en 1923, 84,985 personnes ayant versé 10,784,242 francs et en 1926 88,177 personnes ayant versé 10,412,005 francs.

Ce sont les mutualités de retraite qui ont — et de loin — le plus grand nombre d'adhérents.

§ 2 -- COURS PRIMAIRES DONNÉS DANS LES ÉTABLISSEMENTS
D'ENSEIGNEMENT MOYEN.

La loi organique de l'enseignement moyen autorise l'annexion à l'école moyenne, là où le besoin s'en fait sentir, d'une section préparatoire dans laquelle sont enseignées les matières attribuées aux écoles primaires.

La population de ces sections préparatoires a été la suivante :

	GARÇONS.	FILLES.	TOTAL.
1922	19,183	8,668	27,851
1923	17,631	7,978	25,609
1924	15,529	7,311	22,840
1925	13,535	6,387	19,922
1926	12,227	6,215	18,442
1927	11,486	5,724	17,210

§ 3. — ENSEIGNEMENT NORMAL PRIMAIRE.

Le relevé ci-après donne le nombre et la population des établissements chargés de la formation des instituteurs et institutrices ainsi que le nombre des élèves diplômés.

SPÉCIFICATIONS.	ÉTABLISSEMENTS NORMAUX							
	pour instituteurs.				pour institutrices.			
	1924.	1925.	1926.	1927.	1924.	1925.	1926.	1927.
Nombre des écoles normales.	29	30	30	31	51	51	50	50
Nombre des élèves inscrits.	4,774	4,362	3,891	3,273	8,352	7,514	6,611	5,344
Nombre des élèves diplômés	674	757	980	920	1,145	1,467	1,723	1,497

Le nombre des élèves des écoles normales primaires est depuis 1925 en sensible diminution tant dans les établissements pour instituteurs que dans les écoles pour institutrices.

Les écoles normales agréées sont de loin les plus nombreuses. Elles étaient, en 1927, au nombre de 65, sur un total de 81 établissements et comptaient 7,276 élèves sur une population totale de 8,617.

Les dépenses faites pour l'enseignement normal (écoles normales primaires et moyennes) se sont élevées à 17 millions environ en 1926 et à 25 millions en 1927, les traitements du personnel intervenant dans ces chiffres pour 10 millions en 1926 et 19 millions en 1927.

B. — ENSEIGNEMENT MOYEN.

L'enseignement moyen comprend deux degrés : le degré supérieur donné dans les athénées royaux, les sections d'athénée annexées à certaines écoles moyennes de l'État, les collèges communaux, les collèges patronnés et les collèges provinciaux; le degré inférieur enseigné dans les écoles moyennes de l'État, les écoles moyennes communales et les écoles moyennes patronnées.

Le nombre et la population des établissements d'enseignement moyen, *sections préparatoires des écoles moyennes non comprises* (voir ces chiffres au § 2, page précédente) sont indiqués ci-après :

ÉTABLISSEMENTS D'INSTRUCTION.	NOMBRE DES ÉTABLISSEMENTS.				POPULATION.			
	1924.	1925.	1926.	1927.	1924.	1925.	1926.	1927.
<i>Degré supérieur.</i>								
Athénées royaux	24	24	24	24	8,648	8,677	8,280	8,020
Sections d'athénée annexées aux écoles moyennes de l'État (1) . .	5	5	5	6	296	338	338	374
Collèges communaux et collèges pro- vinciaux	4	4	4	4	1,864	1,990	2,027	2,017
Collèges patronnés	9	9	9	10	1,753	1,358	1,481	1,609
<i>Degré inférieur.</i>								
Ecoles moyennes								
De l'État { pour garçons (1)	86	86	86	88	8,174	8,419	8,371	8,060
{ pour filles	44	45	45	46	4,082	4,031	4,063	3,983
Communes { pour garçons	7	7	7	7	1,597	1,586	1,561	1,458
{ pour filles	9	10	10	8	2,206	1,964	1,948	2,076
Patronnées { pour garçons	6	6	6	6	550	351	272	340
{ pour filles	1	1	1	2	66	72	72	167
TOTAUX	195	197	197	201	29,236	28,786	28,413	28,104

Les subsides accordés par le Gouvernement, les provinces et les communes, se sont élevés aux chiffres indiqués ci-après :

ÉTABLISSEMENTS D'INSTRUCTION.	1923.	1924.	1925.	1926.
	fr.	fr.	fr.	fr.
Athénées royaux { État	7,683,235	7,998,142	8,678,819	10,676,812
{ Communes	2,256,269	2,634,071	3,055,104	3,003,371
Ecoles moyennes { État	12,728,500	12,878,103	13,156,169	16,046,941
de l'État { Communes	4,420,335	5,142,751	6,067,553	6,173,562
Etablissements { État	363,251	361,627	354,272	359,997
communaux { Provinces	572,593	588,194	607,015	796,271
{ Communes	5,517,342	6,543,257	7,579,776	8,072,850
TOTAUX	33,541,525	36,146,145	39,498,708	45,129,804

1) Non compris l'école moyenne et la section d'athénée d'Aix-la-Chapelle.

Les matières de l'enseignement moyen du degré inférieur et celles de l'enseignement moyen du degré supérieur sont également enseignées respectivement à l'école des pupilles et à l'école des cadets de l'armée.

La préparation des professeurs de l'enseignement moyen du degré inférieur se fait dans les écoles normales de l'État ou dans les écoles normales privées; celle des professeurs de l'enseignement moyen du degré supérieur se fait dans les universités.

Les écoles et sections normales moyennes de l'État comptaient :

En 1922-1923	384	élèves dont	240	femmes.
» 1923-1924	426	»	»	268
» 1924-1925	454	»	»	321
» 1925-1926	360	»	»	269
» 1926-1927	448	»	»	332

C. — ENSEIGNEMENT SUPÉRIEUR.

L'enseignement supérieur est donné dans les universités. Il existe deux universités de l'État, celle de Gand et celle de Liège, et deux universités libres, celle de Bruxelles et celle de Louvain. La loi du 5 juillet 1920 a accordé la personnalité civile aux universités de l'État, à Gand et à Liège. La loi du 31 juillet 1923 a réglé l'emploi des langues à l'université de Gand.

Voici quelle était la population de ces quatre universités pendant les dernières années.

UNIVERSITÉS.	ANNÉES ACADÉMIQUES					
	1923-24	1924-25	1925-26	1926-27	1927-28	
De Gand	1,521	1,596	1,624	1,619	1,551	
» Liège	2,957	2,837	2,409	2,294	2,278	
» Bruxelles.	1,949	1,996	1,637	1,829	1,945	
» Louvain	3,356	3,364	3,291	3,394	3,551	
Totaux .	} Elèves belges	7,875	7,544	7,128	7,255	7,327
		} » étrangers.	1,908	2,249	1,833	1,881
TOTAUX GÉNÉRAUX.	9,783		9,793	8,961	9,136	9,325

Ce sont les écoles techniques et la faculté de médecine qui comptent le plus grand nombre d'étudiants. L'élément étranger a représenté en 1927-1928 21 % de la population totale de nos universités.

Le tableau ci-après donne le nombre des diplômes de fin d'étude décernés en suite des examens subis devant les facultés des quatre universités ainsi que devant les jurys spéciaux constitués par le Gouvernement :

NATURE DES DIPLOMES.	1922	1923	1924	1925	1926	1927
Docteur en médecine, chirurgie et accouchements.	98	182	406	350	282	269
Docteur en droit.	152	356	188	198	196	196
Candidat-notaire.	69	54	61	72	65	57
Docteur en philosophie et lettres. .	77	78	77	85	95	79
Docteur en sciences physiques et mathématiques.	26	23	24	25	31	24
Docteur en sciences naturelles. . .	32	27	22	30	23	22
Pharmacien.	105	79	98	90	78	75
Ingénieur civil des mines.	58	249	158	154	165	124
Ingénieur des constructions civiles. .	13	37	40	20	20	25
TOTAL. . .	630	1,085	1,074	1,024	955	871

D. — ENSEIGNEMENTS SPÉCIAUX.

Sous ce chapitre sont compris, l'enseignement industriel, professionnel et commercial, l'enseignement agricole, l'enseignement militaire et l'enseignement artistique.

§ 1^{er}. — ENSEIGNEMENT INDUSTRIEL, PROFESSIONNEL ET COMMERCIAL.

Il n'existe pas en Belgique, de loi sur l'enseignement industriel et professionnel. Jusqu'ici le Gouvernement n'a pas cru devoir créer des écoles industrielles et professionnelles de l'État. Il laisse l'initiative de la création de ces institutions aux administrations provinciales et communales, ainsi qu'aux particuliers. Il se borne à encourager et au besoin à provoquer les initiatives et à donner aux organisateurs les conseils nécessaires pour que l'école produise de bons résultats.

Les Chambres législatives mettent chaque année à la disposition du Gouvernement les crédits nécessaires pour lui permettre d'accorder des subsides aux écoles industrielles et professionnelles.

Quant aux cours commerciaux, ils sont fondés généralement par des particuliers et certains d'entre eux sont subsidiés par l'État.

L'enseignement commercial et l'enseignement industriel supérieurs sont donnés dans un certain nombre d'établissements généralement subsidiés par le Gouvernement et parmi lesquels figurent l'École des mines et Faculté polytechnique du Hainaut à Mons, les Écoles de brasserie et de distillerie de Gand, l'École supérieure des textiles de Verviers, les Écoles ou instituts supérieurs de commerce situés à Anvers, Bruxelles, Gand, Liège, Louvain, Mons et Morlanwelz.

Il y a de plus, des écoles techniques et des écoles de commerce annexées aux Universités.

L'enseignement professionnel maritime est donné dans les écoles de navigation de l'État d'Ostende et d'Anvers.

Le nombre et la population des écoles industrielles, professionnelles et commerciales subsidiées par l'État sont donnés ci-après pour l'année scolaire 1926-1927 :

ENSEIGNEMENTS.	Nombre d'institutions.	Nombre de professeurs.	Elèves.			Nombre de certificats délivrés.	Subsides alloués (frs) par l'État, les provinces et les communes
			Garçons.	Filles.	Total.		
Enseignement supérieur.	24	526	5,292	145	5,437	1,208	4,270,069
» commercial.	67	627	10,580	5,247	15,827	2,866	1,749,571
» industriel.	142	1,953	29,089	2,694	31,783	3,709	6,756,770
» du dessin.	88	434	6,998	12	7,010	516	1,296,770
» professionnel.	553	4,553	35,933	32,857	68,790	10,206	44,585,253
» ménager.	218	546	—	7,910	7,910	1,093	1,951,492
TOTAL. . .	1,092	8,639	87,892	48,865	136,757	19,598	60,609,925

Dans les subsides alloués, l'État est intervenu pour 34,868,935 francs (57.5 %), les provinces pour 16,153,151 francs (26.7 %) et les communes pour 9,587,839 francs (15.8 %).

Le nombre des élèves des 736 institutions libres a été de 80,361 (47,401 garçons et 32,960 filles), celui des 356 institutions officielles s'est élevé à 56,396 (40,491 garçons, 15,905 filles). Il a été alloué 36 millions de subsides aux institutions libres et 24 millions aux établissements officiels.

§ 2. — ENSEIGNEMENT AGRICOLE.

L'enseignement agricole, horticole et vétérinaire est donné : a) dans les établissements relevant directement de l'État comprenant les trois instituts supérieurs de Gembloux, Gand et Bruxelles et dans les deux écoles moyennes d'agriculture de Huy et de Vilvorde; b) dans les établissements créés par les provinces et les communes ou par l'initiative privée : ces établissements bénéficient des subsides du Gouvernement s'ils sont organisés dans les conditions déterminées.

La population des instituts du premier groupe s'est élevée à 468 élèves en 1925-1926, à 521 élèves en 1926-1927 et à 474 élèves en 1927-1928.

L'ensemble des établissements subsidiés en 1925-1926 comprenait 754 établissements d'enseignement agricole et vétérinaire fréquentés par environ 16,000 jeunes gens et près de 3,000 jeunes filles.

§ 3. — ENSEIGNEMENT ARTISTIQUE.

Les établissements d'enseignement artistique du Royaume sont de deux natures : les uns ont pour objet l'enseignement des arts graphiques et plastiques, les autres l'enseignement musical. A la première catégorie appartiennent l'Académie Royale des Beaux-Arts d'Anvers qui est un établissement de l'État, et les autres académies de beaux-arts et écoles de dessin, subsidiées et inspectées par l'État; ces établissements sont créés et régis par les communes. A la seconde catégorie appartiennent les conserva-

toires royaux, les autres conservatoires et écoles de musique communaux subsidiées et inspectés par l'État.

Le relevé ci-après donne le nombre et la population des divers établissements où se donne l'enseignement artistique.

ÉTABLISSEMENTS D'INSTRUCTION.	1925-1926		1926-1927		1927-1928	
	Nombre.	Populat.	Nombre.	Populat.	Nombre.	Populat.
Académie royale des beaux-Arts d'Anvers	1	530	1	575	1	570
Académies et écoles de dessin autres que l'Académie d'Anvers	65	11,842	65	11,574	63	10,101
Conservatoires royaux de musique	4	2,922	4	2,690	4	2,601
Autres conservatoires et écoles de musique	118	25,984	117	25,518	118	24,700

On constate pour les dernières années une diminution notable de la population des conservatoires royaux de musique.

Les conservatoires et écoles de musique ont un nombre sensiblement égal d'élèves masculins et féminins; l'élément masculin est par contre en très forte majorité dans les académies et écoles de dessin.

§ 4. — ENSEIGNEMENT MILITAIRE.

L'enseignement organisé par le Ministère de la Défense nationale a pour but de donner ou de développer l'instruction élémentaire ou moyenne parmi les hommes incorporés ou de préparer les militaires en vue de les rendre aptes à concourir au recrutement des cadres de l'armée.

Le relevé ci-après donne la population à l'époque de la reprise des cours, des divers cours et établissements relevant du Ministère de la Défense nationale.

COURS ET ÉTABLISSEMENTS.	1922-1923	1923-1924	1924-1925	1925-1926	1926-1927
Cours du soir	6,062	4,180	2,426 (a)	4,551	4,724
Écoles des pupilles	1,008	833	800	825	744
Écoles des cadets	211	231	199	193	164
École des cours scientifiques	746	1,369	365	317	(c)
sous-officiers } cours professionnels	916	655	476	348	(c)
École centrale scientifique	107	71	46	76	74
École des s/-lieutenants de réserve(b)	853	1,365	1,403	1,649	1,882
École militaire	220	258	257	262	257
École de guerre	63	51	37	32	28
Pelotons pour volontaires se destinant au cadre subalterne	—	—	—	—	275

(a) Ces renseignements sont incomplets. — (b) Ces écoles ont été dissoutes fin 1926. Les chiffres donnés pour 1926-1927 se rapportent aux pelotons pour candidats sous-lieutenants de réserve. — (c) École supprimée en 1926.

CHAPITRE V.

CULTES.

§ 1^{er}. — PERSONNEL RÉTRIBUÉ DU CULTE CATHOLIQUE.

En 1923, le personnel rétribué du culte catholique comprenait 6,038 membres dont 3,125 étaient des desservants de succursales et 2,303 des vicaires. La répartition de ce personnel s'établissait comme suit à cette époque :

Diocèse de Malines	1,530	Diocèse de Liège	1,093
Diocèse de Bruges	687	Diocèse de Namur	1,046
Diocèse de Gand	781		
Diocèse de Tournai	901	LE ROYAUME	6,038

La même année, le personnel rétribué des cultes protestant, anglican et israélite comprenait respectivement, 38, 9 et 17 membres.

§ 2. — CONGRÉGATIONS RELIGIEUSES.

Comme en 1910, un recensement des congrégations religieuses a été opéré le 31 décembre 1920 conjointement avec le recensement général de la population.

Le relevé ci-après contient les éléments de comparaison de ces deux dénombremments.

PERSONNEL.	NOMBRE DE CORPORATIONS		NOMBRE DE RELIGIEUX				TOTAUX.	
			nés en Belgique		nés à l'étranger			
	1910	1920	1910	1920	1910	1920	1910	1920
Religieux	249	320	5,747	6,674	4,629	3,184	10,376	9,858
Religieuses	1,352	1,443	32,393	34,336	15,582	10,317	47,975	44,653
TOTAL	1,601	1,763	38,140	41,010	20,211	13,501	58,351	54,511

Le nombre des corporations a donc augmenté de 162 unités; la population des congrégations a diminué de 518 religieux et de 3,322 religieuses, ce qui représente au total une diminution de 3,840 religieux.

Le nombre des religieux nés en Belgique dépasse en 1920 de 2,870 unités celui de 1910; au contraire celui des religieux nés à l'étranger est descendu en 1920 à 13,501, en diminution de 6,710 sur le nombre en 1910 des religieux de cette catégorie.

§ 3. — LIBÉRALITÉS FAITES AUX CONGRÉGATIONS HOSPITALIÈRES ET AUX ÉTABLISSEMENTS DES CULTES.

Les dons et legs faits aux congrégations hospitalières et aux établissements des cultes se sont élevés :

	CONGRÉGATIONS.	ÉTABLISSEMENTS DES CULTES.
1919	fr. 3,767.	1,347,721
1920	» 101,809	2,271,860
1921	» 18,265	3,074,085
1922	» —	2,208,000
1923	» 82,000	3,521,011

CHAPITRE VI.

JUSTICE.

A. — JUSTICE CIVILE.

Les chiffres suivants donnent un aperçu du travail des tribunaux civils pendant les années judiciaires 1921-1922, 1922-1923 et 1923-1924.

Justices de paix.

	ANNÉES		
	1921-1922	1922-1923	1923-1924
Affaires inscrites	131,188	148,118	121,546
Affaires terminées à l'amiable ou restées sans suite connue	88,190	90,340	75,589
Affaires terminées par jugement.	42,998	57,778	45,957

Tribunaux de commerce.

Affaires nouvelles introduites pendant l'année	27,953	33,005	38,636	
Affaires terminées.	32,473	39,113	39,049	
» restant à juger.	23,241	19,995	23,110	
Nombre {	des sursis de paiement	2	1	1
	des concordats préventifs de faillite homologués	61	45	83
	des faillites déclarées	239	289	350

Tribunaux de première instance.

Affaires nouvelles introduites pendant l'année	18,864	19,130	21,499	
Affaires terminées	21,824	19,493	20,654	
» restant à juger.	25,674	25,866	27,193	
Nombre de jugements accueillant des demandes en matière de {	divorce	3,792	3,293	2,882
	séparation de corps	125	112	146

Cours d'appel.

Affaires inscrites	5,441	6,015	6,567
» terminées.	2,477	2,628	2,833
» restant à juger.	2,964	3,387	3,734

Cour de cassation.

Affaires inscrites.	365	638	707
» terminées	216	421	510
» restant à juger	149	216	200

B. — JUSTICE PÉNALE.

La statistique de la justice pénale se divise en deux parties : l'une dite « Statistique de l'Administration de la Justice » rend compte des affaires traitées par les différentes juridictions répressives du Royaume et expose donc l'activité de la magistrature; l'autre la « Statistique criminelle » traduit en chiffres, certains aspects de la criminalité considérée comme phénomène social.

§ I. — STATISTIQUE DE L'ADMINISTRATION DE LA JUSTICE.

Le nombre de plaintes, dénonciations et procès-verbaux entrés au Parquet en 1924 (reçus directement par le ministère public et les juges d'instruction ou transmis au ministère public par les autorités subordonnées : juges de paix, bourgmestres, gendarmerie), s'est élevé à 232,716 contre 234,966 en 1923 et 252,419 en 1922; le nombre d'affaires laissées sans suite a été de 108,142 en 1924, 113,353 en 1923 et 120,655 en 1922, soit environ la moitié du nombre total des plaintes, dénonciations et procès-verbaux.

L'activité des tribunaux de police, en ce qui a trait aux affaires de police s'est présentée comme suit :

SPÉCIFICATIONS.	1922		1923		1924	
	CHIFFRES ABSOLUS	PROP. %	CHIFFRES ABSOLUS	PROP. %	CHIFFRES ABSOLUS	PROP. %
Prévenus acquittés ou renvoyés des poursuites, le tribunal s'étant déclaré incompétent.	15,848	8.0	18,077	8.9	18,587	9.2
Prévenus condamnés.	183,168	92.0	185,819	91.1	183,579	90.8
TOTAL DES INCULPÉS . . .	199,016	100.0	203,896	100.0	202,166	100.0

Sur l'ensemble des condamnations :

Ont été condamnés à la peine d'emprisonnement :

En 1910 . . . 4,777 prévenus ou 3.0 %	En 1921 . . . 4,746 prévenus ou 2.7 %
» 1913 . . . 2,236 » 1.4 %	» 1922 . . . 2,934 » 1.6 %
» 1919 . . . 5,099 » 6.9 %	» 1923 . . . 2,626 » 1.4 %
» 1920 . . . 4,361 » 2.9 %	» 1924 . . . 2,133 » 1.2 %

Ont été condamnés à l'amende :

En 1910 . . . 155,043 prévenus ou 97.0 %	En 1921 . . . 172,610 prévenus ou 97.3 %
» 1913 . . . 158,451 » 98.6 %	» 1922 . . . 180,234 » 98.4 %
» 1919 . . . 69,034 » 93.1 %	» 1923 . . . 183,193 » 98.6 %
» 1920 . . . 145,124 » 97.1 %	» 1924 . . . 181,446 » 98.8 %

LXVIII

Des prévenus condamnés ont bénéficié d'une condamnation conditionnelle :

En 1910.	52,004 prévenus	ou 32.5 %	En 1921.	69,700 prévenus	ou 39.3 %
» 1913.	51,733	» 32.2 %	» 1922.	71,206	» 38.9 %
» 1919.	28,332	» 38.2 %	» 1923.	69,224	» 37.3 %
» 1920.	64,820	» 43.4 %	» 1924.	67,538	» 36.8 %

Les jugements rendus par les *tribunaux correctionnels* ont été les suivants :

SPÉCIFICATIONS.	1922		1923		1924	
	CHIFFRES ABSOLUS	PROP. %	CHIFFRES ABSOLUS	PROP. %	CHIFFRES ABSOLUS	PROP. %
Prévenus acquittés ou amnistiés . . .	11,157	18.5	9,426	17.5	9,535	17.2
» condamnés	49,306	81.5	44,368	82.5	46,005	82.8
TOTAL DES INCULPÉS.	60,463	100.0	53,794	100.0	55,540	100.0

Sur l'ensemble des condamnations :

Ont été condamnés à la peine d'emprisonnement :

En 1910.	21,980 prévenus	ou 45.9 %	En 1921.	15,323 prévenus	ou 27.0 %
» 1913.	23,204	» 46.2 %	» 1922.	14,244	» 28.9 %
» 1919.	19,040	» 43.5 %	» 1923.	13,354	» 30.1 %
» 1920.	16,185	» 27.3 %	» 1924.	13,760	» 29.9 %

Ont été condamnés à l'amende :

En 1910.	25,933 prévenus	ou 54.1 %	En 1921.	41,360 prévenus	ou 73.0 %
» 1913.	27,003	» 53.8 %	» 1922.	35,052	» 71.1 %
» 1919.	24,711	» 56.5 %	» 1923.	31,014	» 63.9 %
» 1920.	43,059	» 72.7 %	» 1924.	32,245	» 70.1 %

Des prévenus condamnés, ont bénéficié d'une condamnation conditionnelle :

En 1910.	16,943 prévenus	ou 35.4 %	En 1921.	19,040 prévenus	ou 33.6 %
» 1913.	17,994	» 35.8 %	» 1922.	21,541	» 43.7 %
» 1919.	13,639	» 31.1 %	» 1923.	18,842	» 42.5 %
» 1920.	20,085	» 33.8 %	» 1924.	19,123	» 41.6 %

Le nombre des prévenus à l'égard desquels des arrêts ont été rendus par les *Cours d'appel* s'est élevé :

En 1910.	à 6,716	En 1921.	à 5,507
» 1913.	6,229	» 1922.	5,780
» 1919.	6,043	» 1923.	5,588
» 1920.	5,096	» 1924.	5,221

Les arrêts infirmatifs en tout ou en partie ont été :

En 1910. . . de 1,673	ou 37.9 %	En 1921. . . de 1,788	ou 47.4 %
» 1913. . . 1,647	» 38.5 %	» 1922. . . 1,875	» 45.6 %
» 1919. . . 1,579	» 42.9 %	» 1923. . . 1,988	» 48.9 %
» 1920. . . 1,684	» 48.8 %	» 1924. . . 1,814	» 49.1 %

Les Cours d'assises ont jugé, en 1924, 129 affaires (dont 128 affaires criminelles et 1 concernant des délits politiques ou de presse) contre 160 en 1923 et 210 en 1922. Des 210 prévenus jugés contradictoirement en 1924 54 (25.7 %) ont été acquittés et 156 (74.3 %) condamnés à des peines diverses; 7 accusés ont été condamnés par contumace.

§ 2. — STATISTIQUE CRIMINELLE.

Le nombre des individus condamnés a été :

En 1919.	de 37,885	dont 24,049	primaires et	13,836	récidivistes.
» 1920.	39,814	» 24,747	»	15,067	»
» 1921.	43,467	» 26,176	»	17,291	»
» 1922.	42,115	» 24,716	»	17,399	»
» 1923.	38,743	» 22,744	»	15,999	»
» 1924.	38,826	» 23,333	»	15,493	»

La répartition des condamnés par sexe s'établit comme suit :

En 1919.	26,578 hommes,	11,307 femmes,	soit 29.8 %
» 1920.	27,026	» 12,788	» 32.1 %
» 1921.	29,445	» 14,022	» 32.3 %
» 1922.	23,824	» 12,291	» 29.2 %
» 1923.	28,071	» 10,672	» 27.5 %
» 1924.	28,636	» 10,190	» 26.2 %

Le tableau ci-après donne la répartition des condamnés en 1924 d'après l'âge atteint au moment de l'infraction; on y remarque que l'activité délictueuse a des coefficients assez sensiblement les mêmes, qu'il s'agisse de délinquants hommes ou femmes, les chiffres les plus élevés s'observant de 25 à 35 ans.

GROUPES D'AGES.	CHIFFRES ABSOLUS.			PROPORTION POUR CENT.		
	Hommes.	Femmes.	Total.	Hommes.	Femmes.	Total.
De 16 à moins de 18 ans.	1,026	370	1,396	3.58	3.63	3.60
De 18 » 21 »	3,066	818	3,884	10.74	8.03	10.00
De 21 » 25 »	4,477	1,404	5,881	15.63	13.78	15.15
De 25 » 30 »	5,283	1,705	6,988	18.45	16.73	18.00
De 30 » 35 »	3,960	1,499	5,459	13.83	14.71	14.06
De 35 » 40 »	3,234	1,259	4,493	11.30	12.36	11.57
De 40 » 45 »	2,693	1,059	3,752	9.40	10.39	9.66
De 45 » 50 »	2,071	808	2,879	7.23	7.93	7.41
De 50 » 55 »	1,258	585	1,843	4.38	5.74	4.75
De 55 » 60 »	814	349	1,163	2.84	3.42	3.00
De 60 » 70 »	640	279	919	2.23	2.74	2.37
De 70 ans et plus. . .	104	55	159	0.36	0.54	0.41
Age inconnu.	10	—	10	0.03	—	0.02
TOTAL.	28,636	10,190	38,826	100.00	100.00	100.00

CHAPITRE VII.
MILICE ET ARMÉE

§ 1^{er}. — MILICE.

Le recrutement de l'armée a lieu par des appels annuels et par des engagements volontaires.

Les dispositions en matière de milice sont régies actuellement par les lois des 10 mars et 4 août 1923 fusionnées par l'arrêté royal du 15 août 1923 sous le titre de : « Loi sur la milice, le recrutement et les obligations de service. »

Les principales dispositions de cette loi sont les suivantes :

1^o Tout Belge doit le service militaire; hors le cas d'inaptitude physique, le service militaire ne comporte aucune exemption;

2^o La durée des obligations militaires est de vingt-cinq ans, dont quinze ans dans l'armée active;

3^o Il est institué une réserve de recrutement dans laquelle tout Belge est inscrit dès l'année où il atteint l'âge de dix-sept ans;

4^o A l'inscription sur réquisition, la loi substitue un recensement annuel des jeunes gens arrivés en âge d'être inscrits dans la réserve de recrutement;

5^o La loi institue des bureaux de recrutement qui interviennent notamment dans les questions d'examen physique des miliciens;

6^o La faculté de devancer l'appel devient de règle à peu près générale;

7^o Les exemptions pour causes morales sont abolies et remplacées par des sursis;

8^o Il peut être accordé des libérations de service actif, pour autant que le nombre des désignations dépasse le chiffre fixé par la loi;

9^o La loi institue un privilège en faveur des familles nombreuses dont les revenus n'excèdent pas un maximum déterminé. Un des inscrits de ces familles peut bénéficier d'un sursis illimité équivalent à la dispense du service en temps de paix.

Les résultats des opérations de recrutement des levées de 1926 à 1928 sont exposés dans le tableau suivant :

ANNÉES	EXAMEN PHYSIQUE			RÉSULTAT DE L'EXAMEN PHYSIQUE			LIBÉRÉS DU SERVICE	CONTINGENT
	Inscrits appelés à l'examen	Inscrits n'ayant pas subi l'examen	Inscrits examinés	Exemptés	Ajournés	Désignés pour le service armé		
1926	89,458	21,434	68,024	5,247	12,489	44,336(a)	788	49,500
1927	95,290	20,664	74,626	18,642	8,490	47,494	3,494	44,000
1928	90,176	20,747	69,429	18,957	7,530	42,942	—	42,942

(a) 5,952 miliciens qui avaient été désignés pour le service auxiliaire ont été exemptés par la loi du 2 août 1926.

§ 2. — ARMÉE.

Effectif de l'armée. — L'armée se compose d'éléments qui sont sous les drapeaux et d'éléments en congé sans solde ou en congé illimité, mais qui en cas de mobilisation sont rappelés. L'effectif général par arme des éléments présents a été :

ARMES.	1924	1925	1926	1927
Infanterie	32,718	38,957	30,808	27,398
Cavalerie	5,272	5,447	5,042	5,034
Artillerie	14,969	16,431	15,052	12,583
Génie	5,614	5,945	5,832	4,780
Aéronautique	3,024	2,867	2,898	2,833
Corps de transports	4,692	4,223	4,099	3,666
Troupes du service de santé	2,936	2,858	2,569	1,960
Troupes de l'intendance	2,847	2,641	2,186	1,380
Divers	5,326	5,577	5,169	4,343
TOTAUX . . .	77,398	84,946	73,655	63,977

En 1923, cet effectif était de 110,398 présents.

L'effectif des troupes (présents), par catégorie, a été le suivant :

	1924	1925	1926	1927
Rengagés	15,499	16,061	15,607	14,655
Volontaires	2,806	2,003	1,700	1,526
Miliciens	53,410	61,739	52,152	43,761
TOTAUX	71,715	79,803	69,459	59,942

L'armée comprenait en 1925, 1926 et 1927 respectivement 5,143, 4,196 et 4,035 officiers présents.

CHAPITRE VIII.
FINANCES PUBLIQUES.

A. — FINANCES DE L'ÉTAT.

D'après les comptes budgétaires provisoires, les recettes et les dépenses de toute nature (1) (crédits supplémentaires compris) ont été les suivantes :

ANNÉES.	RECETTES. (1,000 francs.)	DÉPENSES. (1,000 francs.)	DÉFICIT. (1,000 francs.)
1923.	7,168,736	8,863,520	1,694,784
1924.	8,134,933	9,849,377	1,714,444
1925.	8,429,295	13,398,056 (2)	4,968,761
1926.	11,346,894	13,076,113	1,729,219
1927.	10,705,922	9,533,394	+1,172,528

Les déficits des différents exercices ont été couverts au moyen du produit des emprunts consolidés et de l'émission des bons du Trésor à court et à moyen terme.

La décomposition des recettes par nature s'est présentée comme suit (milliers de francs):

NATURE DES RECETTES	1924	1925	1926	1927
Recettes ordinaires :				
Contributions directes.	1,411,742	1,898,968	2,436,424	2,641,250
Douanes, accises et recettes diverses.	858,571	986,161	1,344,485	1,700,279
Enregistrement et domaines	1,123,934	1,182,946	2,156,217	3,469,127
Péages	7,030	6,652	7,613	29,683
Capitaux et revenus.	162,789	311,855	242,136	200,786
Remboursements.	241,172	265,673	302,100	366,906
TOTAL.	3,805,238	4,652,255	6,488,975	8,408,031
Recettes exceptionnelles.	27,488	77,983	30,261	11,300
Recettes extraordinaires (1)	16,679	125,645	2,050,504	103,828
Recettes de réparation	1,964,424	1,051,476	424,244	830,743
Recettes compensatoires	300,142	307,527	422,767	735,909
Chemins de fer, marine, postes, télé- graphe et téléphone	2,012,531	2,214,409	1,930,143	616,111
Ravitaillement.	8,431	—	—	—
TOTAL GÉNÉRAL.	8,134,933	8,429,295	11,346,894	10,705,922

(1) Produit des emprunts non compris.

(2) Y compris le montant des avances consenties respectivement à l'Association nationale des industriels et commerçants, pour la réparation des dommages de guerre (885,018,420 francs) et à la colonie du Congo belge (fr. 234,951,183.71), en exécution des articles 1 et 2 de la loi du 6 mars 1925 concernant les emprunts à l'étranger.

Dans l'évaluation des recettes, les impositions (contributions directes, douanes et accises, enregistrement et domaines) ont été de 3,126 millions en 1923 (43.6 % de l'ensemble), 3,394 millions en 1924 (41.7 %), 4,068 millions en 1925 (48.2 %), 5,937 millions (52.3 %) en 1926 et de 7,811 millions (73.0 %) en 1927.

Les dépenses, crédits supplémentaires compris, se sont élevées aux chiffres indiqués ci-après (milliers de francs) :

NATURE DES DÉPENSES.		1924	1925	1926	1927
Dépenses de nature ordinaire.	Dette publique.	1,562,510	2,525,674	3,133,934	4,019,444
	Défense nationale.	547,094	593,664	542,468	653,237
	Sciences et Arts.	378,536	423,595	456,549	651,748
	Industrie, Travail et Prévoyance sociale	212,669	236,366	285,121	591,057
	Finances.	267,303	204,773	201,388	273,866
	Justice.	138,652	165,084	176,917	230,408
	Autres services.	974,570	1,126,483	1,188,820	1,347,139
	Ensemble des dépenses ordinaires.	4,081,334	5,275,639	5,985,197	7,766,899
	Dépenses de nature extraordinaire	451,226	1,518,968	4,224,904	390,190
	Dépenses recouvrables en exécution des traités de Paix.	2,853,265	3,852,932	640,338	577,003
Chemins de Fer, Marine, Postes et Télégraphes.	2,458,833	2,750,517	2,225,674	799,302	
Ravitaillement.	4,719	—	—	—	
TOTAL GENERAL.	9,849,377	13,398,056	13,076,113	9,533,394	

Le pourcentage des dépenses afférentes à la dette publique qui était, dans l'ensemble des dépenses ordinaires, de 39.1 en 1923 et de 38.2 en 1924, s'est élevé à 47.9 en 1925, à 52.3 en 1926 et à 51.7 en 1927.

En cette dernière année, le budget du Ministère de la Défense Nationale a représenté 8.4 % de l'ensemble du budget ordinaire, celui des Sciences et Arts 8.3 %; celui de l'Industrie et du Travail 7.6 %; celui des Finances 3.5 %; celui de la Justice 2.9 %.

Les tableaux suivants donnent en milliers de francs la situation de la dette publique pour les exercices 1923 à 1927; dans l'appréciation des éléments de ces tableaux, il importe de tenir compte de la stabilisation du franc belge — à 175 francs la ₣ — réalisée dans le courant de 1926.

La dette flottante qui intervenait pour plus de 50 % dans le montant de la dette en 1923 et 1924 a été progressivement réduite au cours des exercices ultérieurs : elle ne repré-

sentait plus fin 1927 que 7.58 % de l'ensemble. Cette réduction a porté tout d'abord sur la dette extérieure, consolidée par l'accord de Washington (18 août 1925) et par la convention de Londres (31 décembre 1925). En ce qui concerne la dette flottante intérieure, un arrêté royal du 31 juillet 1926, pris en exécution de la loi du 16 juillet 1926, a laissé aux porteurs de bons du Trésor intérieurs l'option entre l'échange contre des actions privilégiées des Chemins de fer ou de nouveaux bons remboursables à l'intervention du Fonds d'amortissement.

DETTE PUBLIQUE (a)	1923	1924	1925	1926	1927
Dette consolidée.					
Dette intérieure	9,818,760	9,792,996	10,905,882	11,014,613	10,917,974
Dette indirecte	4,164,412	6,144,497	6,336,819	11,094,386	11,394,432
Dette extérieure	2,793,692	3,438,635	15,810,034	28,931,246	28,364,122
TOTAL de la dette consolidée .	16,776,864	19,376,128	33,052,735	51,040,245	50,676,528
Dette flottante et à moyen terme					
Dette intérieure	17,206,465	15,301,505	14,688,732	5,035,796	3,995,775
Dette extérieure	6,958,173	5,570,598	298,193	356,951	162,299
TOTAL de la dette flottante .	24,164,638	20,872,103	14,986,925	5,392,747	4,158,074
ENSEMBLE DE LA DETTE . .	40,941,502	40,248,231	48,039,660	56,432,992	54,834,602

La dette consolidée extérieure s'est présentée comme suit :

DETTE PUBLIQUE (a)	1923	1924	1925	1926	1927
Contractée avant l'armistice	799,515	737,134	783,934	1,196,971	1,112,190
Contractée après l'armistice	1,994,177	2,701,501	15,026,100	27,734,275	27,251,932
dont emprunt de stabilisation . . .	—	—	—	3,588,109	3,574,142
TOTAL	2,793,692	3,438,635	15,810,034	28,931,246	28,364,122

(a) Les dettes extérieures sont évaluées en francs belges au cours des changes du 31 décembre de chaque année.

L'importance relative de la dette consolidée et de la dette flottante, ainsi que celle des dettes intérieure et extérieure est donnée ci-après :

DETTE PUBLIQUE (a)	1923	1924	1925	1926	1927
Dettes consolidées	40.97	48.14	68.80	90.45	92.42
Dettes flottantes	59.03	51.86	31.20	9.55	7.58
	100.00	100.00	100.00	100.00	100.00
Dettes intérieures	76.18	77.62	66.47	48.10	47.98
Dettes extérieures	23.82	22.38	33.53	51.90	52.02
	100.00	100.00	100.00	100.00	100.00
Montant de la dette intérieure . .	4,068	4,031	4,088	3,447	3,317
en francs de la dette extérieure . .	1,272	1,162	2,062	3,719	3,596
par habitant de l'ensemble	5,340	5,193	6,150	7,166	6,913

Les mesures prises en 1926 pour assurer la stabilisation de la devise belge et pour opérer le redressement des finances publiques ont été exposées dans le tome précédent de *l'Annuaire* (Introduction pp. LXXV-LXXVI). Signalons seulement ici que la dotation extraordinaire de 1,500 millions de francs du Fonds d'amortissement de la dette publique créé par la loi du 7 juin 1926 a été réduite au chiffre forfaitaire de 1,200 millions par la loi du 24 décembre 1927.

Le tableau suivant donne, en milliers de francs, l'activité du Fonds depuis sa création (1^{er} juillet 1926) jusqu'au 31 décembre 1927 :

AMORTISSEMENTS.	DETTES ET BONS AMORTIS (en capital nominal)			SOMMES EMPLOYÉES.
	intérieurs.	extérieurs.	ensemble.	
Amortissements ordinaires . .	153,494	328,812	482,306	430,846
Amortissements extraordinaires . .	1,035,349	1,802,589	2,837,938	2,837,939
TOTAL . .	1,188,843	2,131,401	3,320,244	3,268,785

(a) Les dettes extérieures sont évaluées en francs belges au cours des changes du 31 décembre de chaque année.

En plus, la dette de l'État envers la Société Nationale de Crédit à l'Industrie a été réduite, au cours de la même période, de 252 millions et celle vis-à-vis de la Banque Nationale de Belgique de 30 millions. L'ensemble des sommes employées à l'amortissement de la dette s'est élevé ainsi à 3,550,784,575 francs.

Enfin, à valoir sur le capital nominal du 10 milliards de francs d'actions privilégiées de la Société Nationale des Chemins de fer belges, dont l'émission est confiée au Fonds d'amortissement, il avait été émis au 31 décembre 1927 un capital de 4,981,000,000 francs, dont 4,168,000,000 francs affectés à la conversion de bons du Trésor.

B. — FINANCES PROVINCIALES.

La situation des finances provinciales d'après les comptes a été la suivante (milliers de francs) :

	1922	1923	1924	1925
	—	—	—	—
Recettes (a)	166,042	185,829	244,473	248,387
Dépenses (b)	137,350	162,430	219,736	252,798
	<hr/>	<hr/>	<hr/>	<hr/>
Excédent de recettes . . .	28,692	23,399	24,737	— 4,411

Les recettes ont été alimentées par les impositions à concurrence de 72 % en 1922, 75 % en 1923, 66 % en 1924 et 72 % en 1925. Le montant des impositions qui était de fr. 10.36 par habitant en 1920 a passé à fr. 18.39 en 1923, fr. 20.93 en 1924 et à fr. 22.78 en 1925. La majeure partie des impositions est constituée par la part des provinces dans le produit des impôts de l'État.

Les principales sources de dépenses des provinces sont, par ordre d'importance, en général les suivantes : l'instruction publique et les constructions scolaires, les routes provinciales, la bienfaisance publique et la voirie vicinale.

C. — EMPRUNTS COMMUNAUX.

Au cours des années 1920 à 1927, le montant des emprunts contractés par les communes a été de 1,171 millions en 1920; de 879 millions en 1921; de 797 millions en 1922; de 293 millions en 1923; de 539 millions en 1924; de 557 millions en 1925; de 170 millions en 1926 et de 634 millions en 1927. Les communes de plus de 100,000 habitants sont intervenues dans ces sommes pour 23 % en 1920; 27 % en 1921; 66 % en 1922; 21 % en 1923; 61 % en 1924; 41 % en 1925; 18 % en 1926 et 57 % en 1927.

(a) Recettes propres à l'exercice, les excédents d'exercices antérieurs et les dépenses périmées non comprises. — (b) Déficit d'exercices antérieurs non compris.

CHAPITRE IX.

ÉTAT AGRICOLE.

§ 1^{er}. — POPULATION AGRICOLE.

Le dernier recensement général de l'agriculture a été effectué le 31 décembre 1910. Il n'a pas porté sur la population agricole. Celle-ci est relevée par les recensements généraux de la population, auxquels il a été procédé en dernier lieu les 31 décembre 1910 et 1920. Il résulte de ces dénombrements que le nombre des personnes exerçant une profession agricole qui s'élevait à 516,817 individus en 1910 n'était plus que de 477 mille 658 personnes en 1920 : elles se sont réparties comme suit :

	1910			1920		
	Hommes.	Femmes.	Total.	Hommes.	Femmes.	Total.
Patrons	214,770	30,187	244,957	214,012	38,439	252,451
Employés	1,071	93	1,164	647	122	769
Ouvriers.	223,995	46,701	270,696	189,873	34,565	224,438
TOTAL. . .	439,836	76,981	516,817	404,532	73,126	477,658

La diminution qui s'observe dans la population agricole de 1910 à 1920 est donc due à la réduction importante du nombre des ouvriers et ouvrières agricoles.

Aux chiffres donnés ci-dessus, il y a lieu de joindre les « aidants », (personnes aidant habituellement le chef de ménage exerçant une profession agricole), spécialement nombreux dans le groupe des professions agricoles. Leur nombre a été de 263,706 (125 mille 338 hommes; 138,368 femmes) en 1910 et de 132,915 (76,546 hommes; 56,369 femmes) en 1920. La diminution du chiffre des aidants en 1920 est, on le voit, considérable et surtout très marquée dans le personnel féminin.

§ 2. — ÉTENDUE ET RÉPARTITION DU DOMAINE AGRICOLE.

Les résultats généraux du recensement général de l'agriculture sont publiés dans le tome XLV de l'*Annuaire Statistique* aux pages 366 et suivantes. Ils font ressortir que l'étendue du domaine agricole, propriétés boisées, jachères et terrains incultes compris, était au 31 décembre 1910, de 2,584,239 hectares, soit 88 p. c. de la superficie du territoire.

Ce nombre se décomposait comme suit :

Cultures ordinaires	1,956,481 hectares, soit, 66.4 p. c. de la superficie du Royaume.
Bois.	519,781 " " 17.6 p. c. " "
Terrains incultes	107,977 " " 3.7 p. c. " "
TOTAL.	2,584,239 hectares, soit 87.7 p. c. de la superficie du Royaume.

Sur cette étendue exploitée, 1,183,038 hectares, soit 46 p. c., étaient mis en valeur par leurs propriétaires et 1,401,211 hectares, soit 54 p. c. par des locataires. Toutefois,

dans les provinces de Limbourg, de Luxembourg et de Namur, l'étendue exploitée en faire valoir direct dépassait notablement l'étendue en location.

Le relevé ci-après, établi d'après les évaluations fournies par les agronomes de l'Etat, donne en hectares l'étendue consacrée à chacune des principales cultures :

	1925	1926	1927	1928
Céréales et farineux	697,543	695,397	709,075	725,887
Légumineuses	20,237	21,033	19,915	18,092
Plantes industrielles	107,798	99,672	103,336	99,792
Plantes racines	242,378	246,616	251,769	250,231
Fourrages (pâturages, vergers, etc., non compris)	389,349	389,092	387,342	388,902
TOTAL de la grande culture. . .	1,457,305	1,452,870	1,471,437	1,482,904

A ces chiffres doivent s'ajouter les prairies pâturées, les vergers, etc., dont la superficie s'élève à plus de 300,000 hectares.

§ 3. — PRODUCTION AGRICOLE.

De 1901 à 1909, il a été procédé annuellement à un recensement agricole pour lequel tous les renseignements ont été recueillis par des agents recenseurs. Ce recensement était limité aux exploitations d'une étendue totale d'au moins 1 hectare. Depuis 1910, il porte sur toutes les exploitations quelle que soit leur superficie, mais par mesure d'économie, il est établi au moyen des évaluations fournies par les agronomes de l'Etat.

Les résultats statistiques concernant la production agricole depuis 1925 sont résumés ci-dessous; ces chiffres comprennent, à partir de 1926, la production des anciens cantons d'Eupen, Malmédy et Saint-Vith :

GROUPES DE PRODUITS.	1925	1926	1927	1928
CÉRÉALES ET FARINEUX.	Quintaux. 17,022,185	Quintaux. 17,315,775	Quintaux. 18,014,094	Quintaux. 19,243,120
	production par hectare. 24.40	24.86	25.41	26.51
LÉGUMINEUSES POUR LA PRODUCTION DES GRAINES	production par hectare. 21.53	435,711 19.21	405,097 24.10	428,936 23.71
	production par hectare. 226.00	19,641,774 197.06	22,608,642 218.80	21,015,492 210.60
PLANTES INDUSTRIELLES	production par hectare. 336.40	81,536,104 321.80	79,361,471 329.24	82,891,629 333.27
	production par hectare. 50.27	20,346,954 52.29	19,101,069 49.31	19,274,837 49.56
FOURRAGES	production par hectare. 228.68	35,678,868 202.37	32,837,715 219.06	36,467,911 172.80
	production par hectare. 228.68	35,678,868 202.37	32,837,715 219.06	36,467,911 172.80

En milliers de quintaux, la production des principales cultures a été en 1928 la suivante : froment : 4,895; seigle : 5,881; avoine 7,043; betteraves à sucre : 18,279; betteraves fourragères : 44,683; pommes de terre : 36,341.

La production en % des principales cultures s'est présentée par province en 1928 comme suit :

PROVINCES.	Froment.	Seigle.	Avoine.	Lin (graines)	Lin (filasse)	Tabac.	Chicorée à café.	Betteraves à sucre.	Betteraves fourragères.	Pommes de terre.
Auvers	1.1	15.5	3.4	0.2	0.1	—	0.0	0.4	5.5	18.0
Brabant	16.0	16.0	13.9	2.6	2.0	0.4	0.8	14.8	13.7	14.2
Flandre occidentale.	16.0	15.9	13.2	43.3	48.6	55.9	91.0	16.8	17.6	15.9
Flandre orientale .	12.2	29.3	9.7	39.8	31.8	11.2	4.0	7.3	19.6	25.8
Hainaut	25.7	5.5	14.1	9.2	13.9	16.6	3.9	29.0	21.1	4.5
Liège	14.3	2.3	13.7	0.7	0.6	—	0.1	10.6	5.3	4.1
Limbourg	3.0	6.8	5.6	0.1	0.0	0.1	0.0	12.4	5.3	4.7
Luxembourg	2.9	2.9	11.2	0.1	0.0	4.7	—	0.0	3.5	7.6
Namur	8.8	5.8	15.2	4.0	3.0	11.1	0.2	8.7	8.4	5.2
LE ROYAUME . . .	100.0	100.0	100.0	100.0	100.0	100.0	100.0	100.0	100.0	100.0

§ 4. — CHEPTTEL.

L'effectif du cheptel est donné ci-après : le nombre des chevaux et des porcs n'a que peu varié; le chiffre des bêtes à cornes est, par contre, en augmentation sensible.

CHEPTTEL.	1924	1925	1926	1927	1928
Chevaux employés pour l'agriculture	252,314	250,024	250,287	256,465	253,314
Bêtes à cornes	1,627,655	1,654,767	1,711,702	1,738,814	1,750,541
Porcs	1,139,073	1,151,719	1,143,860	1,124,243	1,139,131

Le nombre des vaches laitières, de 735,170 en 1920, était, au 31 décembre 1928 en augmentation de plus de 165,000 têtes.

§ 5. — BOIS SOUMIS AU RÉGIME FORESTIER.

Les bois soumis au régime forestier couvraient en 1925 une superficie de 247 mille 730 hectares, contre 216,044 en 1921 et 209,056 en 1910; ils se répartissaient comme suit entre les différents propriétaires :

	Hectares.	1910	1921	1925
Etat		32,353	35,193	48,236
Communes		170,043	174,268	191,462
Etablissements publics		6,660	6,583	8,032
		209,056	216,044	247,730

Ces bois ont rapporté, en tant que revenu brut 5 millions de francs en 1910, 18 millions en 1921 et 42 millions en 1925; les dépenses qu'ils ont occasionnées ont été d'environ 1 million en 1910, 5 millions en 1921 et 10 millions en 1925.

CHAPITRE X.

ÉTAT INDUSTRIEL.

§ 1^{er}. — RECENSEMENT DE L'INDUSTRIE ET DU COMMERCE.

Les résultats du dernier recensement industriel, celui de 1910, ont été résumés dans l'introduction du tome XLVII de l'*Annuaire*.

En vertu de la loi du 14 juin 1926, une enquête a été instituée par le Ministère de l'Industrie, du Travail et de la Prévoyance sociale sur la situation de l'industrie belge; cette enquête, entreprise à la date du 31 octobre 1926 n'a toutefois porté que sur les établissements industriels occupant au moins dix ouvriers. A cette date, ces entreprises occupaient 1,080,331 ouvriers (dont 206,022 femmes) et 96,567 employés (12,562 femmes) répartis principalement dans les industries des métaux (226,964 employés et ouvriers), des mines (189,962), les industries textiles (172,244) et les transports (144,744).

223,529 ouvriers, soit 21 %, étaient âgés de moins de 21 ans.

Le personnel ouvrier comprenait 35,174 étrangers.

§ 2. — PRODUCTION INDUSTRIELLE.

1^o Industries extractives.

a) *Mines de houille*. — L'exploitation des mines de houille s'étend sur les provinces de Hainaut, Namur, Liège et Limbourg et se divise en deux bassins distincts : celui du Sud, bassin Haine-Sambre-Meuse; celui du Nord, bassin de la Campine où les gisements de houille ont été découverts quelques années avant la guerre et dont les charbonnages n'ont commencé à produire qu'en 1917.

Bassin du Sud. — Le tableau ci-après donne le nombre des mines exploitées, leur étendue, le nombre des ouvriers occupés et la production :

SPÉCIFICATIONS.	1923.	1924.	1925.	1926.	1927.
Mines exploitées { Nombre	112	108	107	104	101
{ Étendue (Ha)	113,843	114,198	115,723	115,723	112,133
Nombre d'ouvriers { intérieur	104,554	112,582	103,726	102,193	110,570
{ surface	47,308	49,198	46,806	45,724	46,808
Production nette en milliers de tonnes.	22,115	22,255	21,993	23,454	25,118
Production moyenne :					
par ouvrier { par année (tonnes)	207	198	212	230	227
de {					
l'intérieur } par journée de travail (kil).	702	674	705	756	747

Le rendement par ouvrier de l'intérieur a été moindre en 1927 qu'en 1926, mais il est resté supérieur au rendement de 1913, qui était de 731 kilogrammes par journée de travail.

Les résultats de l'exploitation peuvent se résumer comme suit :

SPÉCIFICATIONS.	1923.	1924.	1925.	1926.	1927.
Valeur de la production (milliers de fr.)	2,354,655	2,525,932	2,014,857	3,103,757	3,748,470
Total des dépenses	2,113,821	2,525,336	2,139,316	2,614,251	3,581,331
Bénéfice	240,831	596	—	489,506	167,139
Perte.	—	—	124,459	—	—

En 1927, 63 mines ont réalisé un bénéfice d'un montant total de plus de 241 millions; 38 mines ont subi une perte globale d'environ 74 millions. Le résultat général de l'exploitation pour les mines du Bassin du Sud accuse ainsi, en 1927, un bénéfice global de 167 millions; l'exercice précédent avait laissé un bénéfice de 490 millions, 86 mines sur 104 ayant clôturé leurs opérations en boni.

Les salaires des ouvriers sont intervenus dans le total des dépenses :

En 1922 pour	911,436	milliers de francs.	En 1925 pour	1,219,835	milliers de francs.
» 1923	» 1,182,839	»	» 1926	» 1,411,530	»
» 1924	» 1,442,572	»	» 1927	» 1,982,540	»

Le salaire journalier moyen brut a été suivant :

	1923	1924	1925	1926	1927
Ouvrier de l'intérieur (fr. c.)	28.42	33.35	29.29	34.30	45.13
Ouvrier de la surface	19.34	22.56	20.83	23.99	31.67

Bassin du Nord (Campine). — La situation de ce bassin s'est présentée comme suit au cours des cinq dernières années :

SPÉCIFICATIONS.	1923	1924	1925	1926	1927
Mines exploitées {					
Nombre	6	6	6	6	6
Étendue (Ha.)	21,901	21,399	21,399	21,399	21,399
Nombre d'ouvriers {					
intérieur	5,085	6,399	6,190	8,422	12,189
surface	3,056	4,106	3,661	3,858	4,966
Production nette (milliers de tonnes)	808	1,107	1,104	1,775	2,433
Production moyenne par ouvrier de l'intérieur :					
par année (tonnes)	154	173	158	211	200
par journée de travail (kilog.)	509	563	581	679	643
Valeur de la production (1,000 francs)	112,548	141,559	109,102	243,730	386,035
Total des dépenses	172,872	222,106	184,715	256,745	436,726
Perte	60,324	80,547	75,613	13,015	50,691

Aucune des mines du Limbourg n'avait réalisé de bénéfices avant l'année 1926 à raison des dépenses considérables d'installation. L'année écoulée s'est clôturée par un bénéfice global de près de 6 millions pour trois mines tandis que pour les trois autres les dépenses ont encore dépassé les recettes de plus de 56 millions de francs.

Les salaires se sont élevés à 60 millions en 1923; 87 millions en 1924, 76 millions en 1925, 116 millions en 1926 et 214 millions en 1927.

Le salaire journalier moyen brut, a été le suivant :

	1923	1924	1925	1926	1927
Ouvrier de l'intérieur (fr. c.)	23.02	30.90	28.59	34.24	44.43
Ouvrier de la surface	17.20	20.37	19.23	22.18	28.93

Les résultats généraux des deux bassins sont indiqués dans le tableau ci-après :

SPÉCIFICATIONS.	1923	1924	1925	1926	1927	
Production nette (milliers de tonnes) . . .	22,923	23,362	23,097	25,229	27,551	
Valeur de la production (1,000 francs) . . .	2,467,203	2,667,491	2,123,959	3,347,487	4,134,505	
Nombre d'ouvriers	{ de l'intérieur . . . { de la surface . . .	109,639	118,981	109,916	110,615	122,759
		50,364	53,304	50,467	49,582	51,774
TOTAL . . .	160,003	172,285	160,383	160,197	174,533	
Total des dépenses (1,000 francs)	2,286,693	2,747,442	2,324,031	2,870,996	4,018,057	
Salaires payés (1,000 francs)	1,242,483	1,529,089	1,295,732	1,527,740	2,196,371	

Au cours de l'année 1927, il a été extrait 2,292,000 tonnes de plus qu'en 1926, soit une augmentation de 9.07 %. La production du bassin de la Campine qui représentait en 1922 2.01 % de l'ensemble intervient en 1927 pour 8.80 % dans l'extraction totale.

La production des houillères en 1928 (chiffres provisoires) a été de 27,543,000 tonnes dont 2,890,000 tonnes pour les charbonnages de la Campine (10.5 %).

b) *Carrières.* — Les résultats de l'exploitation des carrières ont été les suivants :

SPÉCIFICATIONS.	1923	1924	1925	1926	1927
Nombre de carrières	891	935	920	859	886
Nombre d'ouvriers	28,427	25,735	29,765	30,695	30,218
Valeur de la production (1,000 francs) . .	307,699	400,274	392,076	532,736	603,977

Les principales productions des carrières ont été en 1927: la chaux (158 millions), la pierre de taille bleue (70 millions), les moellons, pierrailles et ballast (75 millions), les pavés en porphyre (61 millions), la dolomie (22 millions), les pavés en grès (24 millions).

Les renseignements donnés ne s'appliquent qu'aux carrières dont la surveillance incombe à l'Administration des Mines. Celles-ci constituent d'ailleurs la presque totalité des carrières du pays.

c) *Fabrication du coke et des agglomérés de houille.* — Le tableau ci-après résume l'activité des fabriques de coke et d'agglomérés de houille :

SPÉCIFICATIONS.	1923	1924	1925	1926	1927
<i>Fabriques de coke :</i>					
Nombre d'usines	37	51	47	48	46
Production (tonnes)	4,179,964	4,216,580	4,111,771	4,916,683	5,696,980
Production (valeur en milliers de francs).	757,853	705,164	522,647	795,610	1,159,529
Nombre d'ouvriers.	5,254	5,450	5,565	6,390	6,081
<i>Fabriques d'agglomérés de houille :</i>					
Nombre d'établissements	58	57	58	57	53
Nombre d'ouvriers.	1,522	1,573	1,630	1,529	1,462
Production (tonnes)	1,929,260	2,030,310	2,237,171	2,142,660	1,688,970
Production (valeurs en milliers de francs)	293,505	276,616	214,515	363,527	333,074

La production du coke est depuis 1923 en très sensible augmentation sur les chiffres d'avant-guerre; elle n'avait atteint en effet pour la période de 1911-1913 qu'une moyenne annuelle d'environ 3,300,000 tonnes; la production des agglomérés est, par contre, pour ces mêmes années en régression. La production pour 1928 (chiffres provisoires) a été de 5,926,600 tonnes de coke et de 1,961,000 tonnes d'agglomérés.

d) *Mines métalliques.* — Les mines de fer proprement dites et les exploitations à ciel ouvert des provinces d'Anvers et de Limbourg ont produit 144,980 tonnes valant 2,608,100 francs en 1926 et 180,890 tonnes valant 4,887,300 francs en 1927.

La production des mines de blende (zinc) a été de 12,461 tonnes (valeur 11 millions) en 1926 et de 11,890 tonnes (valeur 8,5 millions) en 1927.

2° Industries métallurgiques.

Sidérurgie :

a) *Fabrication de la fonte.* — Sauf un recul en 1925, recul dû à une grève de longue durée la production de la fonte est en augmentation continue depuis 1922; la production de 1928 (chiffres provisoires) s'est élevée à 3,905,320 tonnes.

b) *Fabrication de l'acier.* — La production de lingots d'acier a suivi une progression analogue: de 2,239,000 tonnes en 1923 elle est passée à 3,263,000 tonnes en 1926 et à 3,604,000 tonnes en 1927.

Des fluctuations de même sens, mais moins accentuées, s'observent pour les aciers finis.

c) *Fabrication du fer.* — La production de fers finis s'est relevée en 1927 par rapport à 1926; cette progression s'est maintenue en 1928, la production ayant été de 173,180 tonnes (chiffres provisoires).

Fabrication du zinc. — La production des fonderies de zinc est en augmentation constante depuis 1922; la production d'avant-guerre n'était toutefois pas encore atteinte en 1927.

Le relevé ci-après donne la production comparée des diverses industries métallurgiques :

INDUSTRIES MÉTALLURGIQUES.	1923.	1924.	1925.	1926.	1927.	
Fonte.	{ product. (t.) . . .	2,147,950	2,843,920	2,542,507	3,368,347	3,709,090
	{ valeur (1,000 fr.).	797,461	1,026,473	828,063	1,474,929	2,003,162
Fers finis.	{ product. (t.) . . .	183,330	199,200	100,841	169,861	172,410
	{ valeur (1,000 fr.).	123,805	138,386	69,155	136,625	160,124
Aciers finis.	{ product. (t.) . . .	1,769,750	2,124,610	1,814,561	2,481,753	2,669,540
	{ valeur (1,000 fr.).	1,195,814	1,477,919	1,151,191	1,989,788	2,621,216
Zinc brut. (fonderies)	{ product. (t.) . . .	147,040	161,700	170,860	188,767	199,090
	{ valeur (1,000 fr.).	415,080	491,783	609,106	934,616	966,941
Plomb brut.	{ product. (t.) . . .	65,680	77,950	87,480	87,876	91,710
	{ valeur (1,000 fr.).	164,666	253,530	320,740	424,612	401,144
Argent	{ product. (t.) . . .	78	112	130	105	123
	{ valeur (1,000 fr.).	32,597	53,517	63,461	75,298	85,779
Cuivre.	{ product. (t.) . . .	15,500	8,930	11,140	10,006	9,810
	{ valeur (1,000 fr.).	61,616	62,816	81,617	111,285	116,097

CHAPITRE XI.

COMMERCE EXTÉRIEUR.

Le tableau suivant donne les chiffres généraux du commerce de l'Union économique Belgo-Luxembourgeoise (1) pour les années 1923 à 1928, les chiffres de 1928 toutefois étant provisoires :

ANNÉES.	IMPORTATIONS		EXPORTATIONS		TRANSIT	
	Quantités (Tonnes).	Valeurs (1,000 fr.)	Quantités (Tonnes).	Valeurs (1,000 fr.)	Quantités (Tonnes).	Valeurs (1,000 fr.)
1923	26,603,129	13,204,780	16,974,341	9,725,504	8,934,657	7,581,295
1924	33,411,587	17,712,091	20,364,810	13,865,144	13,420,855	12,674,889
1925	33,265,430	17,880,960	20,923,911	14,806,876	14,364,654	13,958,757
1926	34,304,680	23,062,814	23,202,854	19,998,676	19,778,500	20,010,351
1927	38,061,393	29,138,507	24,222,207	26,696,614	24,698,523
1928 (chiffres prov.) .	39,510,082	31,564,240	26,573,960	30,145,421

Le rapport des exportations aux importations a été — pour les quantités — de 63.8 à 100 en 1923, de 60.9 en 1924, de 62.9 en 1925, de 67.6 en 1926, de 63.6 en 1927 et de 67.3 en 1928. En ce qui concerne les valeurs, ce rapport a été de 73.6 en 1923, de 78.3 en 1924, de 82.8 en 1925, de 86.7 en 1926, de 91.6 en 1927 et de 95.5 en 1928.

Au cours des dernières années, le déficit de la balance commerciale s'est sensiblement réduit après 1924; les éléments actifs et passifs de la balance, établis par groupes de marchandises sont indiqués ci-après (milliers de francs) :

ANNÉES.	Animaux vivants.	Objets d'alimentation et boissons.	Matières brutes ou simplement préparées.	Produits fabriqués.	Or et argent non ouvrés et monnaies d'or et d'argent.	TOTAL.
1923 . . .	— 29,723	— 2,636,636	— 2,695,146	+ 1,861,955	+ 19,824	— 3,479,726
1924 . . .	+ 63,047	— 3,295,098	— 4,205,794	+ 3,550,628	+ 40,280	— 3,846,947
1925 . . .	+ 40,945	— 3,439,201	— 3,890,788	+ 4,174,851	+ 40,109	— 3,074,084
1926 . . .	+ 123,730	— 3,999,945	— 5,013,386	+ 5,778,455	+ 47,008	— 3,064,138
1927 . . .	+ 56,133	— 5,064,625	— 6,206,866	+ 8,768,006	+ 5,459	— 2,441,893
1928 (c. pr.)	+ 96,270	— 4,265,888	— 6,715,571	+ 9,511,250	— 44,880	— 1,418,819

Les objets d'alimentation et boissons ainsi que les produits bruts constituent les éléments passifs du mouvement commercial, les produits fabriqués par contre présentent un solde actif considérable.

(1) Cette union a été établie par une convention en date du 25 juillet 1921, approuvée par la loi du 5 mars 1922. Elle est entrée en vigueur le 1^{er} mai 1922. A cette date, la frontière douanière entre la Belgique et le Grand-Duché de Luxembourg a été supprimée, les deux États étant considérés comme ne formant plus qu'un seul territoire au point de vue de la douane.

Sur les chiffres globaux du commerce spécial (importations et exportations réunies), le déficit de la balance commerciale a représenté 15.2 % en 1923; 12.2 % en 1924; 9.4 % en 1925, 7.1 % en 1926, 4.4 % en 1927 et 2.3 % en 1928; il y a donc eu une amélioration constante de la situation.

Les importations et les exportations se sont réparties comme suit :

GROUPES DE MARCHANDISES.	IMPORTATIONS.				EXPORTATIONS.			
	QUANTITÉS (tonnes).		VALEURS (milliers de francs)		QUANTITÉS (tonnes).		VALEURS (milliers de francs)	
	Chiffres absolus.	Prop. %	Chiffres absolus.	Prop. %	Chiffres absolus.	Prop. %	Chiffres absolus.	Prop. %
Année 1926.								
Animaux vivants. .	8,189	0.0	38,552	0.2	22,085	0.1	162,282	0.8
Objets d'alimenta- tion et boissons .	3,148,666	9.2	5,899,974	25.6	820,167	3.5	1,900,029	9.5
Matières brutes ou sim- plement préparées.	30,200,826	88.0	12,062,858	52.3	16,757,223	72.2	7,049,472	35.3
Produits fabriqués .	946,991	2.8	5,044,141	21.9	5,603,278	24.2	10,822,596	54.1
Or et argent non ou- vrés et monnaies d'or et d'argent .	8	0.0	17,289	0.0	101	0.0	64,297	0.3
TOTAUX. . . .	34,304,680	100.0	23,062,814	100.0	23,202,854	100.0	19,998,676	100.0
Année 1927.								
Animaux vivants. .	17,716	0.1	95,587	0.3	15,704	0.1	151,720	0.6
Objets d'alimenta- tion et boissons .	3,500,296	9.2	7,193,940	24.7	726,577	3.0	2,129,315	8.0
Matières brutes ou sim- plement préparées	33,621,307	88.3	15,187,293	52.1	16,594,001	68.5	8,980,427	33.6
Produits fabriqués .	922,069	2.4	6,598,228	22.7	6,885,825	28.4	15,366,234	57.6
Or et argent non ou- vrés et monnaies d'or et d'argent .	5	0.0	63,459	0.2	100	0.0	68,918	0.2
TOTAUX. . . .	38,061,393	100.0	29,138,507	100.0	24,222,007	100.0	26,696,614	100.0

En ce qui concerne les produits fabriqués le rapport (valeur) des produits exportés aux produits importés a été de 153 % en 1923, de 185 % en 1924, de 207 % en 1925, de 215 % en 1926, de 233 % en 1927 et de 219 % en 1928.

Le commerce spécial par pays s'est présenté comme suit au cours des dernières années :

PAYS.	IMPORTATIONS.		EXPORTATIONS.		EXCÉDENT	
	Chiffr. absolu (1,000 fr.)	%	Chiffr. absolu (1,000 fr.)	%	des importat. (1,000 fr.)	des exportat. (1,000 fr.)
Année 1926.						
France	4,911,570	21.3	2,833,857	14.2	2,077,713	—
Grande-Bretagne . .	2,668,286	11.6	3,838,608	19.2	—	1,170,322
Etats-Unis d'Amérique	2,625,009	11.4	2,276,536	11.4	348,473	—
Pays-Bas	2,384,843	10.3	2,274,494	11.4	110,349	—
Union douanière allem.	2,504,271	10.9	2,486,728	12.4	17,543	—
Argentine	1,681,005	7.3	515,841	2.6	1,165,164	—
Inde britannique . . .	761,337	3.3	462,545	2.3	298,792	—
Autres pays	5,526,493	23.9	5,310,067	26.5	216,426	—
TOTAL	23,062,814	100.0	19,998,676	100.0	4,234,460	1,170,322
Année 1927.						
France	5,924,657	20.3	3,071,412	11.5	2,853,245	—
Grande-Bretagne . .	3,333,564	11.4	4,877,236	18.3	—	1,543,672
Etats-Unis d'Amérique	3,200,393	11.0	2,420,864	9.1	779,529	—
Pays-Bas	3,103,761	10.6	2,893,292	10.8	210,469	—
Union douanière allem.	3,610,345	12.4	4,521,256	16.9	—	910,911
Argentine	2,348,270	8.1	772,225	2.9	1,576,045	—
Inde britannique . . .	664,084	2.3	693,563	2.6	—	29,479
Autres pays	6,953,433	23.9	7,446,766	27.9	—	493,333
TOTAL	29,138,507	100.0	26,696,614	100.0	5,419,288	2,977,395
Année 1928 (chiffres provisoires).						
France	6,625,048	21.0	3,907,730	13.0	2,717,318	—
Grande-Bretagne . .	3,766,566	11.9	5,184,812	17.2	—	1,418,246
Etats-Unis d'Amérique	2,913,236	9.2	2,427,960	8.1	485,276	—
Union douanière allem.	3,972,586	12.6	4,236,197	14.0	—	263,611
Pays-Bas	3,337,582	10.6	3,479,281	11.5	—	141,699
Argentine	2,232,544	7.1	1,114,513	3.7	1,118,031	—
Autres pays	8,716,678	27.6	9,794,928	32.5
TOTAL	31,564,240	100.0	30,145,421	100.0

La France importe comme on le voit environ 1/5 de l'ensemble des marchandises introduites en Belgique; ses exportations étant notablement moins élevées, son solde créditeur se maintient considérable. Les autres créanciers importants de l'Union ont été la République Argentine et les Etats-Unis d'Amérique. Par contre, le commerce de l'Union avec l'Angleterre se clôture par un excédent sensible en faveur de l'Union.

CHAPITRE XII.

VOIES DE COMMUNICATION ET TRANSPORTS.

§ 1^{er}. — — CHEMINS DE FER ET TRAMWAYS.A. — *Chemins de fer de l'Etat exploités par la Société Nationale des Chemins de fer belges.*

Société Nationale des Chemins de fer belges. — Depuis le 1^{er} septembre 1926, l'exploitation des Chemins de fer de l'Etat est passée à la Société Nationale des Chemins de fer belges.

Cette société est régie par la loi du 23 juillet 1926 et par l'arrêté royal du 7 août 1926. Elle jouit de la personnalité civile et ses engagements sont réputés commerciaux.

L'apport de l'Etat a consisté en la jouissance et le droit d'exploitation du réseau tel qu'il existait au jour de la constitution de la société. En rémunération de cet apport, il a été attribué à l'Etat dix millions d'actions ordinaires d'une valeur nominale de cent francs chacune et vingt millions d'actions privilégiées d'une valeur nominale de cinq cents francs chacune représentant le capital de la société (onze milliards de francs).

La société est gérée et administrée par un conseil d'administration composé de vingt et un membres, nommés pour six ans: trois membres sont désignés par le personnel, les autres sont nommés par le Roi selon les modalités prévues par la loi du 23 juillet 1926. La surveillance est confiée à un collège de commissaires, nommés pour six ans; trois de ces commissaires sont nommés par le Sénat et trois par la Chambre des Représentants.

Le gouvernement est investi par les dispositions précitées d'un droit de contrôle sur la Société Nationale.

Développement du réseau. — La longueur totale — en mètres — des lignes de chemins de fer de l'Etat, actuellement exploitées par la Société Nationale, était la suivante au 31 décembre des années 1924 à 1927.

SPÉCIFICATIONS.	1924	1925	1926	1927
Lignes de l'Etat exploitées par la Société Nationale.	4,701,381	4,751,274	4,781,042	4,779,643
Lignes exploitées par l'Etat moyennant part de recettes ou loyer	15,836	15,836	—	—
Raccordement de Mons-Midi à Ciplu.	2,382	2,382	2,382	2,382
Ligne exploitée en suite d'une convention avec la ville de Malines.	—	—	2,000	2,000
Tronçons de voies appartenant à des compagnies privées et exploitées en commun avec la Société Nationale	10,157	10,924	10,924	10,924
LONGUEUR TOTALE DES LIGNES EXPLOITÉES PAR LA SOCIÉTÉ NATIONALE	4,729,756	4,780,416	4,796,348	4,794,949

Des 5,100,148 mètres de lignes exploitées en 1927, 94 % (4,794,949 mètres) sont exploités par la Société Nationale; les 6 % restant (305,199 mètres) l'étant par quatre compagnies privées.

Mouvement. — Le mouvement sur les chemins de fer de l'Etat a été le suivant :

SPÉCIFICATIONS.	1924	1925	1926	1927
Voyageurs (milliers)	231,313	226,076	225,176	219,129
Bagages (quintaux)	539,170	429,156	398,470	363,250
Petites marchandises (quintaux)	12,551,572	12,514,818	13,841,380	17,855,380
Grosses marchandises (tonnes)	71,305,365	70,684,315	80,019,291	76,634,291

Pendant les quatre dernières années, le nombre de voyageurs et le mouvement des bagages sont allés en diminuant; par contre, le mouvement des marchandises marque en 1926 et 1927 une augmentation sensible sur les chiffres des deux années précédentes.

Résultats financiers de l'exploitation. — Les résultats financiers de l'exploitation ont été (recettes et dépenses en milliers de francs) :

SPÉCIFICATIONS.	1924	1925	1926 (a)	1927 (a)
<i>Recettes brutes :</i>				
Voyageurs	447,055	453,913	538,557	694,787
Bagages	9,903	8,577		
Marchandises et finances	1,122,808	1,133,763	1,589,253	2,124,966
Autres recettes et produits extraordinaires ou divers	121,841	138,697	48,647	66,137
TOTAL DES RECOUVREMENTS EFFECTUÉS . .	1,701,607	1,734,950	2,176,457	2,885,890
Dépenses d'exploitation	1,579,680	1,602,668	1,803,999	2,464,240
Recettes nettes	121,927	132,282	372,458	421,650
Coefficient d'exploitation	92.80	92.40	82.90	85.38
Parcours kilométrique des trains	70,063,431	70,472,472	74,817,192	70,260,792
Recette par train-kilomètre fr.	24.03	24.86	29.09	41.07
Dépense par train-kilomètre fr.	22.31	22.96	24.11	35.07

Le coefficient d'exploitation pour les deux dernières années se présente donc comme plus favorable qu'en 1924 et 1925. — Pour 1927, les recettes se sont décomposées comme suit : marchandises et finances : 73.63 %; voyageurs et bagages : 24.08 %; autres recettes : 2.29 %.

(a) Pour les années 1926 et 1927, il a été compté pour la fixation des recettes des redressements de recettes se rapportant à d'autres exercices.

Personnel, matériel roulant. — Le nombre des fonctionnaires, employés et ouvriers est descendu en 1927 à 98,014 soit une réduction de 10,953 unités sur les chiffres de 1926. Quant au matériel roulant, il comprenait fin 1927, 4,545 locomotives, 9,240 voitures à voyageurs et 125,209 wagons à marchandises et fourgons; ces chiffres marquent sur ceux de l'année précédente une diminution de, respectivement, 58,47 et 3,021 unités.

B. — *Chemins de fer exploités par des sociétés privées.*

Développement. — La longueur totale des lignes de chemins de fer exploités en Belgique par des compagnies privées n'a pas varié depuis 1922; elle s'élève à 305 kilomètres dont plus de la moitié (175 kilomètres) est exploitée par le Nord-Belge. Les prolongements de ces lignes sur territoire étranger sont de 42 kilomètres.

Mouvement. — Au cours des quatre derniers exercices, le mouvement sur le réseau de ces compagnies a été le suivant :

SPÉCIFICATIONS.	1924	1925	1926	1927
Voyageurs.	19,745,884	18,950,879	19,353,620	18,631,908
Petites marchandises (quintaux) . .	816,161	833,270	717,525	552,124
Grosses marchandises (tonnes) . . .	26,568,337	26,086,051	29,386,496	27,536,776

Les Compagnies privées et tout spécialement le Nord-Belge ont par rapport aux chemins de fer de l'État un trafic beaucoup plus important de grosses marchandises; c'est ainsi que par kilomètre d'étendue exploitée, ce transport a été pour l'État de 16,720 tonnes en 1926 et de 15,980 tonnes en 1927; pour les compagnies de 84,700 tonnes en 1926 et de 79,350 tonnes en 1927. D'autre part, le nombre de voyageurs transportés par kilomètre d'étendue exploitée a été pour l'État de 47,100 en 1926 et de 45,700 en 1927; il s'est élevé pour l'ensemble des compagnies à 55,800 en 1925 et à 53,700 en 1927.

Résultats financiers de l'exploitation. — Les résultats d'exploitation sont résumés dans le tableau suivant :

SPÉCIFICATIONS.	1924	1925	1926	1927
Recettes brutes (1,000 fr.)	155,417	165,617	213,396	279,382
Dépenses d'exploitation. (»)	110,904	119,295	142,740	202,987
Recettes nettes »	44,513	46,322	70,655	76,395
Coefficient d'exploitation	71.36	72.03	66.89	72.65
Parcours kilométrique des trains. .	4,302,259	4,058,037	4,314,744	4,413,722
Recettes } par train-kilomètre. . .	36.1	40.8	49.5	63.32
Dépenses }	25.8	29.4	33.1	45.98

XCII

Le coefficient d'exploitation des lignes des compagnies privées apparaît donc comme plus favorable que celui des lignes de l'Etat qui a été de 92.80 % en 1924, de 92.40 % en 1925, de 82.90 % en 1926 et de 85.38 % en 1927. Cette situation résulte notamment du mouvement plus important qui s'observe sur les lignes des compagnies.

La décomposition par catégories des recettes brutes des compagnies s'est présentée comme suit (milliers de francs).

ANNÉES.	COMPAGNIES.	Voya-geurs.	Bagages.	Petites mar-chandises.	Grosses mar-chandises.	Produits extra-ordinai-res. Divers.	TOTAL.
1927	Chimay	1,173	16	304	10,835	297	12,625
	Gand à Terneuzen	1,470	13	179	6,504	639	8,805
	Malines à Terneuzen	2,724	46	(a)	16,555	1,827	21,152
	Nord-Belge	41,249	1,381	4,645	167,320	22,205	236,800
	TOTAL	46,616	1,456	5,128	201,214	24,968	279,382
	Proport. %	16.68	0.52	1.83	72.02	8.95	100.00
1924	Ensemble des Compagnies.	31,766	1,092	3,446	102,002	17,111	155,417
1925		32,212	1,269	3,618	104,070	24,448	165,617
1926		37,411	1,316	4,044	150,916	19,709	213,396

C. — Chemins de fer vicinaux.

Développement. — La longueur moyenne annuelle exploitée s'est élevée :

En 1920, à 4,296 kilomètres.	En 1924, à 4,378 kilomètres.
En 1921, à 4,308 »	En 1925, à 4,457 »
En 1922, à 4,358 »	En 1926, à 4,496 »
En 1923, à 4,378 »	En 1927, à 4,530 »

Mouvement. — Le mouvement sur les chemins de fer vicinaux s'établit comme suit :

SPÉCIFICATIONS.	1923	1924	1925	1926	1927
Voyageurs (milliers) . . .	181,044	213,099	220,502	201,452	204,693
Bagages (expéditions) . .	744,490	745,112	—	—	—
Marchandises (tonnes) . .	15,042,380	17,686,467	17,632,131	17,654,207	18,542,000

(a) Les recettes provenant des petites marchandises sont confondues avec celles des grosses marchandises.

XCIII

De 1923 à 1927, le nombre de voyageurs transportés par kilomètre d'étendue exploitée a été respectivement de 41,400, 48,700, 49,500, 44,800 et de 45,200; le transport des marchandises par kilomètre exploité a été de 3,430 tonnes en 1923, 4,040 tonnes en 1924, 4,020 tonnes en 1925, 3,920 tonnes en 1926 et 4,090 tonnes en 1927.

Résultats financiers. — Les résultats financiers ont été les suivants (en milliers de francs).

SPÉCIFICATIONS.	1923	1924	1925	1926	1927
<i>Recettes :</i>					
Voyageurs	81,470	95,894	99,142	114,637	143,284
Bagages	670	671	663	644	693
Marchandises, finances et valeurs .	30,085	35,373	35,177	40,917	59,188
Produits divers	5,169	2,544	2,742	1,695	122
TOTAL	117,394	134,482	137,724	157,893	203,287
Dépenses	114,908	126,957	124,895	149,704	190,837
Excédent des recettes	2,486	7,525	12,829	8,189	12,450
Coefficient d'exploitation	97.88	94.40	90.68	94.80	93.87
Recettes . . } par train } Fr.	3.14	3.53	3.59	3.96	5.14
Dépenses . . } kilomètre } Fr.	3.07	3.35	—	—	—

D. — *Tramways.*

Le tableau ci-après donne des indications statistiques sur l'activité de sept des compagnies de tramways :

SPÉCIFICATIONS.	1922	1923	1924	1925	1926
Étendue exploitée (kilomètres)	378	383	387	392	402
Nombre de voitures motrices	1,333	1,338	1,385	1,598	1,428
Nombre de remorques	1,272	1,280	1,288	1,448	1,393
Voyageurs transportés } total	391,522	433,081	451,976	462,198	468,900
(milliers) } moyenne par jour	1,073	1,185	1,238	1,266	1,285
Recettes } totales	116,321	127,502	149,215	163,670
(1,000 fr.) } par kilom. d'étendue exploitée .	308	333	386	418

§ 2. — TRANSPORTS PAR EAU.

A. — Navigation maritime.

Le mouvement total de la navigation maritime internationale des ports belges est indiqué ci-après; ce mouvement porte sur l'entrée et la sortie de chaque navire dans chacun des ports que ce navire visite pour y effectuer des opérations de déchargement ou de chargement :

PORTS MARITIMES.	A L'ENTRÉE.			A LA SORTIE.		
	Nombre de navires	Tonnage net.	Marchandises débarquées (tonnes).	Nombre de navires	Tonnage net.	Marchandises embarquées (tonnes).
Année 1926.						
Anvers	12,556	22,940,364	9,431,476	12,541	22,952,380	13,848,371
Gand.	2,587	2,017,526	1,159,457	2,578	2,011,747	2,084,786
Ostende.	1,693	893,870	186,658 (1)	1,686	892,388	332,549 (1)
Zeebrugge.	610	805,206	155,315	606	797,350	179,098
Autres ports . . .	2,128	775,034	320,955	2,121	763,724	1,308,391
TOTAL	19,574	27,432,000	11,253,861	19,532	27,417,589	17,753,195
Année 1927.						
Anvers	12,717	23,756,601	10,840,714	12,753	23,767,659	13,095,529
Gand.	2,342	1,910,798	1,635,480	2,345	1,914,740	1,571,093
Ostende.	1,830	978,110	233,782 (1)	1,829	976,859	201,369 (1)
Zeebrugge.	679	864,863	154,157	678	863,936	120,924
Autres ports . . .	1,948	833,433	665,194	1,947	830,321	609,898
TOTAL	19,516	28,343,805	13,529,327	19,552	28,353,515	15,598,813

Le tonnage entré dans les ports maritimes belges était de 20.9 millions de tonnes en 1923, 22.8 millions en 1924 et 24.1 millions en 1925; l'activité de nos ports a donc considérablement augmenté au cours des dernières années.

Le tonnage s'est distribué comme suit pour l'année 1927, entre les différents ports: Anvers : 83.8 %; Gand 6.7 %; Ostende 3.4 %; Zeebrugge : 3.1 %; Bruges : 1.2 %;

(1) Non compris le mouvement des paquebots-poste

Bruxelles : 0.6 %; Selzaete : 0.8 %; Nieuport : 0.4 %. La partie la plus importante du trafic du port d'Ostende est due au service des paquebots-poste qui a représenté environ 640,000 tonnes. On remarque la notable augmentation du mouvement du port de Zeebrugge (150,661 t. en 1923, 385,561 t. en 1924 et 626,825 t. en 1925).

En 1928, le mouvement des ports maritimes belges à l'entrée (chiffres provisoires) s'est élevé à 28,740,000 tonneaux (19,518 navires), le port d'Anvers intervenant dans ces chiffres pour 23,950,000 tonneaux (12,796 navires).

Les tableaux suivants indiquent le mouvement des navires dans les ports maritimes belges, d'après leur pavillon, chaque navire n'étant compté qu'une fois, quel que soit le nombre des ports belges visités (les navires étant comptés à l'entrée dans le mouvement du port où ils effectuent leur premier déchargement; à la sortie dans le mouvement du port où est effectué le dernier chargement) :

PAVILLONS (1)	CHIFFRES ABSOLUS (milliers de tonnes).				PROPORTIONS %.			
	1924	1925	1926	1927	1924	1925	1926	1927
Anglais	8,629	8,805	10,805	10,605	38.7	37.3	40.1	38.1
Allemand	2,836	3,256	3,921	4,506	12.7	13.8	14.6	16.2
Français.	2,125	2,401	2,420	2,252	9.9	10.2	9.0	8.1
Belge	2,155	2,135	2,251	2,579	9.7	9.1	8.4	9.3
Néerlandais	1,684	1,912	2,143	2,172	7.5	8.1	7.9	7.8
Norvégien.	843	974	1,260	1,367	3.8	4.1	4.7	4.9
Américain (E. U.)	878	817	784	753	3.9	3.5	2.9	2.7
Danois	548	602	561	618	2.5	2.6	2.1	2.2
Japonais	554	590	543	570	2.5	2.5	2.0	2.1
Autres pavillons . .	1,974	2,083	2,251	2,395	8.8	8.8	8.3	8.6
TOTAL	22,316	23,575	26,939	27,817	100.0	100.0	100.0	100.0

Les navires sous pavillon allemand représentaient en 1922 et 1923 7.5 et 9.4 % du tonnage total; leurs progrès au cours des dernières années sont donc particulièrement sensibles. Bien que le tonnage à l'entrée ait sérieusement augmenté depuis 1922, les navires belges ont maintenu, à peu de chose près, leur situation dans l'ensemble.

Les principales relations maritimes sont données ci-après; ne figurent toutefois

(1) La situation est donnée à l'entrée.

dans le tableau que les navires à vapeur (environ 96 % du tonnage total), à l'exclusion des voiliers et des navires à moteur.

PAYS DE PROVENANCE ET DE DESTINATION.	ENTRÉES.			SORTIS.		
	TONNAGE (MILLIERS)			TONNAGE (MILLIERS).		
	Belge.	Etranger.	Total.	Belge.	Etranger.	Total.
Année 1926.						
Grande-Bretagne	1,139	6,560	7,699	1,176	7,002	8,178
Allemagne	24	3,642	3,666	27	2,171	2,198
Etats-Unis d'Amérique	313	1,722	2,035	337	2,299	2,636
Pays-Bas	48	2,053	2,101	31	1,925	1,956
Inde britannique	—	1,192	1,192	—	1,028	1,028
France	46	1,242	1,288	58	1,075	1,133
Argentine	173	1,138	1,311	175	690	865
Autres pays	477	6,338	6,815	427	7,678	8,105
TOTAUX	2,220	23,887	26,107	2,231	23,868	26,099
Année 1927.						
Grande-Bretagne	1,214	5,917	7,131	1,262	7,527	8,789
Allemagne	35	3,992	4,027	27	2,103	2,130
Etats-Unis d'Amérique	339	1,767	2,106	314	1,779	2,093
Pays-Bas	57	1,900	1,957	53	2,151	2,204
Inde britannique	5	1,247	1,252	—	1,149	1,149
France	76	1,110	1,186	50	818	868
Argentine	186	1,341	1,527	113	697	810
Autres pays	494	6,955	7,449	567	8,037	8,604
TOTAUX	2,406	24,229	26,635	2,386	24,261	26,647

L'équipage des navires de mer à l'entrée s'est élevé pour les navires belges à 77,852 personnes en 1925 et à 79,126 en 1926 (1); pour les navires étrangers à 369,492 personnes en 1925 et à 437,102 en 1926.

b) *Marine marchande.* — Le nombre et le tonnage des navires constituant la flotte marchande belge sont donnés ci-après (situation au 1^{er} janvier) :

1925 : 161 navires, 351,318 tonneaux net. — 1926 : 156 navires, 342,138 tonneaux net.

1927 : 158 navires, 337,624 tonneaux net. — 1928 : 155 navires, 318,405 tonneaux net.

1929 : 154 navires, 318,222 tonneaux net.

On comptait en 1925, 4 navires à moteur jaugeant 6,043 tonneaux et en 1929, 8 bateaux jaugeant 21,699 tonneaux. Au cours de l'année 1928, 4 navires jaugeant 6,200 tonneaux se sont perdus.

(1) Les équipages des paquebots-poste de la ligne Ostende-Douvres entrent dans ces chiffres pour environ 44,000 hommes.

c) *Service des paquebots d'Ostende à Douvres.* — Les sept unités d'une jauge totale de 11,308 tonneaux assurant le service d'Ostende-Douvres ont transporté :

SPÉCIFICATIONS.	1924	1925	1926	1927
Voyageurs	275,070	297,152	306,890	365,204
Colis postaux et bagages (tonnes) . . .	6,156	7,999	8,940	12,005

Les résultats financiers de l'exploitation, exprimés dans le tableau suivant en milliers de francs se sont clôturés en déficit jusqu'en 1925 :

SPÉCIFICATIONS.	1921	1922	1923	1924	1925	1926	1927
Recettes	7,914	9,553	8,314	13,163	15,598	24,374	41,452
Dépenses	13,877	11,640	17,190	16,617	16,012	20,643	27,993
EXCÉDENT . . .	-5,963	-2,087	-8,876	-3,454	-404	+3,731	+13,459

d) *Émigration par le port d'Anvers.* — Le relevé ci-après donne le nombre des émigrants partis par le port d'Anvers.

NOMBRE D'ÉMIGRANTS.	1923	1924	1925	1926	1927
Belges	2,262	2,923	2,495	3,672	4,130
Étrangers	14,938	9,999	10,101	16,608	20,941
TOTAL	17,200	12,922	12,596	20,280	25,071

Les mesures restrictives prises par les États-Unis d'Amérique ont amené durant les dernières années un fléchissement considérable dans le mouvement de l'émigration par le port d'Anvers : en 1913, le nombre d'émigrants s'embarquant à Anvers pour l'Amérique du Nord était de 112,100 sur un total de 114,472 émigrants; ce chiffre s'est abaissé à 12,175 en 1925, 19,059 en 1926 et 23,934 en 1927; dans ces derniers chiffres sont compris 5,749 (1925), 11,094 (1926) et 16,274 (1927) émigrants à destination du Canada.

Le transport des émigrants (départs directs) a été assuré par 105 navires (4 belges) en 1925, par 165 navires (33 belges) en 1926 et par 243 navires (70 belges) en 1927.

e) *Navigation intérieure.* — La longueur des voies navigables était en 1912 de 1,645.7 km.; de 1919 à 1923 elle a été de 1,657.8 km.; en 1926 elle était de 1,674.3 km.

Le mouvement des transports effectués sur les voies navigables par bateaux de l'intérieur représente un tonnage kilométrique (produit du tonnage absolu par la distance kilométrique parcourue) :

de 967,734,220 en 1921	de 1,610,121,803 en 1924
de 1,322,435,636 en 1922	de 1,723,334,920 en 1925
de 1,532,432,667 en 1923	de 1,765,795,308 en 1926

Les combustibles minéraux interviennent en général dans ce tonnage pour le tiers.

Le mouvement des transports sur les voies navigables accessibles aux navires de mer (114.3 km.) a été de 51,811,383 ton. kil. en 1925 et de 58,018,915 ton. kil. en 1926.

Les dépenses faites pour les voies navigables, y compris celles des ports et côtes, se sont élevées à 191 millions en 1925 et à 138 millions en 1926.

§ 3. — TRANSPORT PAR AIR.

A. — *Trafic général.*

Le trafic total des aérodromes de Bruxelles, Ostende et Anvers a été le suivant :

SPÉCIFICATIONS	1924	1925	1926	1927
Voyageurs arrivés ou partis en avion (vols d'essai ou de vulgarisation non compris) . . .	7,140	9,694	12,275	18,403
Marchandises transportées, . . . kilogrammes	221,170	429,187	539,684	640,283
Courrier postal transporté, . . . id.	30,967	40,909	51,027	73,193

La plus grande partie de ce trafic est assurée par l'aérodrome de Bruxelles, bien situé comme centre d'escale et de ravitaillement : cet aérodrome a transporté en 1927 15,466 passagers (8,434 en 1925), 541 tonnes de marchandises (376 en 1925) et 71 tonnes de courrier postal. — L'activité de l'aérodrome d'Ostende, qui se limite aux mois de juin à septembre, s'est notablement amplifiée en 1926 et 1927 tant en ce qui concerne le transport des voyageurs que des marchandises. En dehors de la période d'exploitation, l'aérodrome d'Ostende, ainsi que celui d'Anvers, servent en ordre principal à la sécurité des lignes aériennes passant à proximité et ne sont donc utilisés que comme terrains de secours, ou pour balisage des routes et signalisation météorologique.

Le mouvement des passagers a été important, en 1927, surtout avec l'Angleterre (4,593), puis avec la France (3,815), les Pays-Bas (3,512) et l'Allemagne (2,897).

B. — *Trafic belge.*

Le trafic aérien belge a débuté le 1^{er} juillet 1920 par l'exploitation par le Syndicat National pour l'Étude des Transports aériens. (S. N. E. T. A.) des lignes Bruxelles-Paris et Bruxelles-Londres. Une notice donnant notamment l'indication des lignes

exploitées de 1920 à 1925 a paru dans l'Annuaire de 1924-1925 (Introduction, p. LXXXVIII).

Le trafic belge de 1921 à 1927 a été le suivant :

MOUVEMENT	1921	1922	1923	1924	1925	1926	1927
Passagers	2,344	188	—	1,163	1,835	1,117	2,029
Marchandises, kilogrammes .	16,413	7,631	34,773	35,549	25,935	21,843	47,540
Courrier postal, kilogr . . .	553	127	—	12,784	35,087	401	507

Durant toute la période 1920-1927, il y a eu au total 3 accidents mortels, dont les victimes furent des membres de l'équipage : deux imputables à l'imprudence du pilote, la cause réelle du troisième ne put jamais être déterminée; aucun passager n'a été sérieusement blessé. Actuellement l'emploi d'avions multimoteurs et l'utilisation rationnelle de la T. S. F. pour diriger et secourir éventuellement les aéronefs permettent d'accroître encore la sécurité de la navigation aérienne.

§ 4. — ROUTES.

Les routes de l'Etat, provinciales et concédées avaient ensemble une longueur de 10,325 km. en 1924, 10,336 km. en 1925, 10,338 km. en 1926 et de 10,344 km. en 1927.

En 1927, la longueur des routes de l'Etat était de 8,735 km.; celles des routes provinciales de 1,572 km.; celle des routes concédées de 37 km.

Ce sont les provinces de Liège, Namur et Luxembourg qui ont le réseau routier le plus développé (en 1927 respectivement 1,452, 1,329 et 1,331 km.).

§ 5. — AUTOMOBILES.

Le nombre des automobiles et autres véhicules à moteur taxés s'élevait à 93,098 en 1924, à 116,137 en 1925, à 121,996 en 1926 et à 129,882 en 1927.

Ces nombres se décomposaient comme suit :

SPÉCIFICATIONS.	1924	1925	1926	1927
Automobiles	67,813	86,745	92,192	96,858
Motocycles, motocyclettes et motos side-car. .	24,964	29,025	29,454	32,686
Bateaux et canots automobiles	321	367	350	338

Le nombre des automobiles a doublé depuis 1923.

La taxe perçue s'est élevée à 38 millions en 1924; 47 millions en 1925, 97 millions en 1926 et à 64 millions en 1927.

En 1927, les provinces de Brabant et de Liège comptaient près de la moitié du nombre des automobiles (30,894 et 14,856). Ces provinces arrivaient également en tête pour le nombre des motocycles (Liège, 7,585; Brabant, 5,725).

§ 6. — POSTES.

Le relevé ci-après donne, en milliers, le mouvement des postes :

SPÉCIFICATIONS.	1924	1925	1926	1927
Lettres privées	301,203	303,149	302,173	287,280
Lettres de service	74,470	65,000	70,457	65,674
Cartes postales	111,254	112,987	96,383	90,950
Cartes de visite sous enveloppes ouvertes . .	5,410	5,320	6,182	6,441
Journaux	312,448	336,806	347,305	359,822
Imprimés	227,716	245,254	252,425	302,418
Échantillons	10,338	10,795	11,448	13,171
Papiers d'affaires	4,988	4,558	4,461	4,408
Mandats-poste	2,271	2,267	2,090	2,013
Effets de commerce (encaissements)	704	773	749	723
» » (acceptation)	8	12	12	11
Quittances déposées à l'encaissement	5,703	5,507	5,170	4,763
Abonnements souscrits	3,158	3,397	3,411	3,616
Permis de pêche	130	148	121	118
Exprès (envois de toute nature)	2,407	2,540	2,617	2,789
Lettres et cartes postales tombées au rebut .	401	369	324	316

Le nombre des bureaux de poste a été de 1,662 en 1924, de 1,680 en 1925, de 1,660 en 1926 et de 1,672 en 1927.

Les agents postaux étaient au nombre de 16,544 en 1924, 16,599 en 1925, 16,321 en 1926 et de 16,354 en 1927.

Le service des chèques inauguré en 1913 a pris un développement de plus en plus considérable : le nombre des opérations en 1927 a été de 44 millions d'un montant de 236 milliards.

ANNÉES.	OPÉRATIONS (Versements, chèques, virements, divers).		COMPTES AU 31 DECEMBRE	
	Nombre.	Montant.	Nombre.	Montant.
		1,000 francs		1,000 francs
1913	1,231,716	4,542	14,266
1919	3,186,160	7,937,706	16,463	115,371
1920	9,460,934	34,229,631	35,610	366,848
1921	15,918,409	55,732,512	65,514	714,772
1922	21,904,862	72,382,549	93,726	748,447
1923	26,366,853	98,950,807	116,028	1,044,443
1924	30,909,607	118,697,803	137,210	798,978
1925	36,019,707	128,266,117	157,081	1,085,155
1926	40,287,120	175,617,422	178,188	1,230,227
1927	43,675,737	236,409,735	201,748	1,404,636

CI

Les résultats financiers du service des postes s'établissent comme suit en milliers de francs :

SPÉCIFICATIONS.	1924.	1925.	1926.	1927.
Recettes	142,276	177,515	217,405	279,504
Dépenses	162,713	193,600	228,469	299,135
Excédent des dépenses. . .	20,437	16,085	11,064	19,631

§ 7. — TÉLÉGRAPHES.

Le développement du réseau télégraphique est donné au tableau ci-après :

SPÉCIFICATIONS.	1922.	1923.	1924.	1925.	1926.	1927.
Longueur kilométrique :						
des fils conducteurs	45,617	45,377	45,399	41,438	41,708	43,704
des lignes télégraphiques. .	8,563	8,759	8,806	9,376	9,456	9,328

Au point de vue des bureaux, du personnel et du matériel, voici comment se répartissent les données statistiques recueillies :

SPÉCIFICATIONS.	1923.	1924.	1925.	1926.	1927.
Nombre des agents (télégraphiques et auxiliaires) (1) . .	13,920	13,894	14,182	13,882	13,713
Appareils en service.	2,803	2,869	3,025	3,056	3,087
Bureaux télégraphiques ouverts au départ et à l'arrivée. . .	1,650	1,632	1,626	1,623	1,606

(1) Depuis 1922, la statistique ne comprend plus le personnel fonctionnant dans les bureaux de dépôt (900 environ) ne disposant pas d'un appareil pour la transmission des télégrammes déposés. D'autre part, depuis 1922, l'administration des télégraphes et celle des chemins de fer disposent, dans la généralité des stations d'importance secondaire, d'un personnel commun pour assurer le service du port à domicile (transport des petits colis, des avis d'arrivée de marchandises et des correspondances télégraphiques). Précédemment, chaque administration disposait, dans ces stations, d'un personnel-porteurs distinct. Cette utilisation en commun a eu pour conséquence une réduction sensible de l'effectif porteurs.

Voici quel a été le mouvement des correspondances télégraphiques (en milliers) :

NOMBRE DES TÉLÉGRAMMES.	1923.	1924.	1925.	1926.	1927.
Privés					
{ intérieurs . . .	3,638	3,588	3,492	3,580	3,285
{ internationaux	4,255	4,334	4,317	4,469	4,180
{ en transit . . .	933	1,023	1,122	962	914
De service	11,489	9,496	5,729	5,191	3,871
TOTAUX	20,315	18,441	14,660	14,202	12,250

Le fléchissement sensible que l'on constate, depuis 1924 pour le mouvement de la correspondance de service est le résultat de l'installation progressive sur de nombreuses lignes des chemins de fer de l'Etat, d'un nouveau système de signalisation (*Dispatching system*) pour l'échange des avis de service relatifs à la marche de trains.

Les résultats financiers de l'exploitation ont été en milliers de francs :

SPÉCIFICATIONS.	1923.	1924.	1925.	1926.	1927.
Recettes					
{ des télégraphes . .	32,463	40,248	42,359	69,459	54,593
{ des exprès postaux.	1,637	1,639	1,758	1,831	2,072
{ diverses (1)	2,035	2,637	10,111	3,558	5,656
TOTALES	36,135	44,524	54,228	74,848	62,321
Bénéfices de change (2)	—	—	11,778	16,157	—
Dépenses	39,168	47,489	62,275	84,547	56,934
Excédent					
{ des recettes	—	—	3,731	6,458	5,387
{ des dépenses	3,033	2,965	—	—	—

(1) A partir de 1923, les recettes diverses comprennent notamment le produit de la vente de vieux matériaux ainsi que les redevances encaissées pour travaux effectués pour compte de tiers. Le chiffre de 1925 comprend aussi une somme de 6,821,594 francs, reliquat des fonds de emploi du budget pour ordre au 31 décembre 1922, dont le versement parmi les recettes d'exploitation — Produits divers des télégraphes — a été effectué, en février 1925, par le département des Finances.

(2) Jusqu'en 1924, les bénéfices de change provenant de la liquidation des comptes se clôturant par un solde créditeur en faveur de la Belgique, ont été déduits des frais de change occasionnés par la liquidation des comptes se clôturant par un solde débiteur pour la Belgique et la différence a été portée dans les dépenses d'exploitation. En 1925 et 1926, les bénéfices de change ont été portés dans les recettes; par contre, la totalité des frais est comprise dans les dépenses. En 1927, les bénéfices de change ont été portés aux recettes après déduction des pertes de change; celles-ci ne figurent plus dans les dépenses d'exploitation.

Dans les recettes ne sont pas comprises les recettes communes aux télégraphes et aux téléphones (1,052,980 francs en 1923; 636,236 francs en 1924; 31,396 francs en 1925; 8,800 francs en 1926).

Dans les dépenses ne sont pas compris les charges d'amortissement, ni l'intérêt des capitaux de premier établissement. Ces charges et intérêts s'élèvent pour le télégraphie et le téléphone réunis à 11,823,416 francs en 1923; 17,760,723 francs en 1924; 24,118,705 francs en 1925; 31,245,587 francs en 1926 et 40,113,366 francs en 1927.

§ 8. — TÉLÉPHONES.

Le développement du réseau téléphonique a été le suivant :

LONGUEUR KILOMÉTRIQUE DES FILS.	1923	1924	1925	1926	1927
Service local	646,424	773,775	905,472	914,011	1,088,126
Service interurbain	39,475	45,966	44,110	134,245	237,340
Service international	14,520	17,330	16,998	17,358	61,744

Le nombre des bureaux téléphoniques, des abonnés, des fonctionnaires et employés ainsi que le mouvement téléphonique (avis d'appel téléphonique non compris) sont donnés ci-après :

SPÉCIFICATIONS.	1923.	1924.	1925.	1926.	1927.
Bureaux centraux	334	346	367	384	401
» publics	443	449	460	465	468
Abonnés au service local	86,968	102,321	119,153	132,059	147,881
Fonctionnaires et employés.	2,814	3,072	3,265	3,288	3,210
MOUVEMENT TÉLÉPHONIQUE.					
<i>Service local (1) :</i>					
Nombre de conversations (en milliers) .	138,933	153,214	136,592	123,213	126,002
Nombre de télégr. téléphonés (en mill.) .	2,601	2,845	2,821	3,139	2,873
<i>Service interurbain (1) :</i>					
Nombre de conversations (en milliers) .	4,484	5,104	5,739	30,322	30,505
<i>Service international :</i>					
Nombre de conversations (en milliers) .	1,237	1,405	1,421	1,470	1,491

(1) Antérieurement au 1^{er} avril 1926 il existait un service local et régional — un service à grande distance interne et un service international; à cette date le service régional a été joint au service à grande distance interne pour constituer le service interurbain.

La régression du nombre des communications en service local en 1925 est due à l'instauration du tarif à la conversation taxée qui a eu pour conséquence une restriction dans les demandes de communications des abonnés.

Les résultats financiers de l'exploitation (en *milliers* de francs) peuvent se résumer de la manière ci-après :

SPÉCIFICATIONS.	1923.	1924.	1925.	1926.	1927.
<i>Recettes :</i>					
Service local (1)	40,297	48,564	60,144	66,929	94,479
Service interurbain (1)	8,956	10,437	13,478	35,507	51,605
Service international	6,441	12,529	14,273	27,858	27,951
TOTAL	55,694	71,530	87,895	130,294	174,035
Bénéfices de change (2)	—	—	166	1,304	—
<i>Dépenses</i>	33,237	52,914	59,364	71,920	95,327
Excédent des recettes	22,457	18,616	28,697	59,678	78,708

§ 9. — RADIOTÉLÉGRAPHIE.

Les principaux renseignements statistiques concernant la radiotélégraphie sont réunis dans le tableau suivant :

SPÉCIFICATIONS.	1923	1924	1925	1926	1927	
Nombre de stations radiotélégraphiques.	142	128	133	144	143	
Nombre d'installations en service . . .	145	131	136	147	144	
Nombre d'agents	195	198	194	215	228	
Mouvement } Radiotélégrammes privés.	31,569	37,725	44,324	49,025	56,647	
	} Radiotélégrammes de service	3,478	4,224	3,200	3,022	3,364
		TOTAL.	35,047	41,949	47,524	52,047
Dépenses d'exploitation afférentes aux stations exploitées par l'Étatfr.	486,970	557,135	732,317	882,435	960,072	
Recettes au profit de l'État.fr.	277,093	389,054	250,910	548,820	648,935	
Déficitfr.	209,877	168,081	481,407	333,615	311,137	

Pour l'établissement des recettes des exercices antérieurs à 1925, il n'a pas été tenu compte des frais occasionnés par la liquidation des parts de taxes payées aux offices étrangers.

Depuis 1925, les frais de change ont par contre été déduits des recettes.

(1) Voir note (1) page précédente.

(2) Voir note (2) page CII.

CHAPITRE XIII.

ÉPARGNE ET PRÉVOYANCE.

§ 1^{er}. — ÉPARGNE.

Caisse générale d'épargne et de retraite sous la garantie de l'Etat.

Le tableau ci-dessous résume pour les années 1924 à 1927 les opérations de la *Caisse d'épargne*.

SPÉCIFICATIONS.	1924	1925	1926	1927
Livrets { créés	236,327	308,440	276,318	300,254
{ existants	3,994,621	4,147,930	4,266,753	4,424,503
Verse- { Nombre	2,549,884	2,776,419	2,611,258	3,092,930
ments. { Montant fr.	689,187,675	801,638,872	895,615,433	1,381,145,749
Rem- { Nombre	788,217	842,579	972,049	752,196
bourse- { Montant fr.	496,823,844	555,609,272	806,378,647	745,087,567
Carnets { créés	2,116	917	624	462
de { existants	110,721	105,056	99,697	92,096
rente { capital nominal . fr.	520,496,300	497,899,200	470,603,100	428,692,700
Solde { de particuliers . . fr.	2,217,310,344	2,552,266,601	2,735,051,799	3,492,418,393
des { de communes et d'é- dépôts { tablissement. publics fr.	17,239,825	19,222,560	25,406,150	23,840,159
Nombre de livrets de particu- liers p. c. habitants	52	53	54	56
Solde des dépôts de particuliers pour cent habitants . . . fr.	28,854	32,672	34,708	44,029

L'année 1927 se caractérise par le montant exceptionnel des versements qui ont atteint 1,381 millions, dépassant les remboursements de 636 millions. Ce chiffre est le plus important qui ait été enregistré jusqu'à présent. Par contre, le montant des capitaux inscrits sur carnets de rente ainsi que le nombre de ces carnets ne cessent de diminuer.

Le solde des dépôts des particuliers est passé de 2,735 millions à 3,492 millions soit 440 francs par habitant.

Comme les années précédentes, la « Journée de l'Épargne », instituée à la suite d'un vœu émis par le Congrès de Milan (octobre 1924) a été organisée dans les écoles le 31 octobre. Cette manifestation continue de produire d'heureux résultats.

Le tableau comparatif suivant montre les progrès réalisés depuis 1925 en matière d'épargne scolaire :

NATURE DES OPÉRATIONS.	1925	1926	1927
Emission de livrets nouveaux (1)	135,141	118,529	120,552
Nombre de versements.	787,279	931,249	1,055,755
Montant des versements	18,742,687	21,679,800	31,373,351
Nombre d'intermédiaires ayant effectué des versements.	7,840	9,506	9,740
Pourcentage du nombre d'élèves ayant pratiqué l'épargne.	42	50	57

Le tableau ci-après donne le mouvement des principales opérations de la *Caisse de retraite* pendant les années reprises ci-dessous :

SPÉCIFICATIONS.	1924	1925	1926	1927 (chiff. prov.)
Affiliés.				
} nouveaux.	69,807	295,868	1,181,160	288,000
} total	1,905,000	2,186,000	3,357,000	3,589,000
Versements.				
} nombre.	1,934,077	2,551,454	3,153,037	3,573,000
} montant . fr.	22,812,781	25,510,091	128,622,455	231,000,000
Rentes payées. fr.	5,844,184	5,998,594	6,703,843	7,900,000
Montant des rentes en cours de service le 31 décembre. fr.	6,103,604	6,634,000	7,446,289	9,790,000

Le développement considérable des opérations de la *Caisse de retraite* est dû à l'application, à partir du 1^{er} janvier 1926, de la loi du 10 décembre 1924 relative à l'assurance obligatoire en vue de la vieillesse et du décès prématuré.

Le relevé ci-après montre le mouvement des opérations de la *caisse d'assurances* pendant les années 1924 à 1927.

SPÉCIFICATIONS.	1924	1925	1926	1927
Contrats.				
} ouverts	8,190	11,279	8,716	7,008
} en cours au 31 décembre	64,910	71,900	75,010	77,315
Primes encaissées pendant l'année. fr.	6,591,812	11,792,026	10,236,185	10,146,898
Solde des capitaux assurés au 31 décembre fr.	248,580,906	366,751,885	452,220,340	532,219,230

(1) Y compris les livrets offerts par la Caisse générale à l'occasion de la « Journée de l'Épargne »

§ 2. — SOCIÉTÉS COOPÉRATIVES.

Au 31 décembre 1912, il existait 3,938 sociétés coopératives dont 2,499 à but spécialement agricole et 1,439 d'intérêt non agricole. Ces chiffres étaient respectivement en 1922, 3,950, 2,467 et 1,483. Dans ces derniers chiffres ne sont pas comprises les sociétés de construction créées en vertu de la loi du 11 octobre 1919 qui a institué la *Société nationale d'habitations à bon marché* ni les coopératives des dommages de guerre.

Sociétés coopératives d'intérêt agricole. — Les coopératives de cultivateurs se ramènent à trois espèces : celles qui ont pour objet l'achat, pour compte des membres, de matières premières destinées à l'agriculture et de substances alimentaires pour le bétail; les laiteries coopératives, qui ont pour objet la vente du lait, la fabrication du beurre et du fromage; les sociétés de crédit agricole dites « Caisses Raiffeisen » qui ont pour objet l'organisation du crédit en faveur des petits agriculteurs au moyen de l'épargne qu'elles recueillent sur place.

L'activité des sociétés ayant fourni des renseignements se résume comme suit :

SPÉCIFICATIONS.	1924.	1925.	1926.
Syndicats d'achat.			
Nombre	1,498	1,525	1,523
Membres	117,149	123,929	131,528
Montant des achats effectués pour compte des membresfr.	138,270,451	166,758,342	231,792,364
Laiteries coopératives			
Nombre	207	192	200
Membres	21,295	22,028	25,105
Montant des produits vendusfr.	95,459,158	116,892,711	142,074,670
Caisses Raiffeisen.			
Nombre	913	937	913
Membres	77,706	84,792	87,938
Montant des dépôts effectués.fr.	188,848,193	214,313,645	280,240,282
Solde des dépôts et des capitaux d'emprunts au 31 décembre.fr.	341,162,469	495,807,883	561,200,941
Montant des prêts consentis durant l'année . . .fr.	65,463,522	89,355,837	76,891,809

Coopération non agricole. — Le département de l'Industrie et du Travail a procédé, en 1908 et en 1922, à une enquête générale sur le mouvement des sociétés coopératives existant en Belgique. Le dépouillement des annexes du *Moniteur officiel* a permis de faire un relevé complet des organisations coopératives. Mais 10 p. c. en 1908 et 25 p. c. environ en 1922 des sociétés n'ayant pas répondu au questionnaire qui leur avait été adressé en vue de connaître l'importance de leurs effectifs, de leurs opérations et leur situation financière, il n'est guère possible de comparer les résultats que l'enquête a fournis à ces divers points de vue.

Les sociétés existantes au 31 décembre des années 1923 à 1928 se répartissaient comme suit au point de vue de leur objet :

CATÉGORIES DE SOCIÉTÉS.	1923.	1924.	1925.	1926.	1927.	1928.
Consommation.	360	371	386	387	387	378
Pharmacie.	11	11	12	12	14	15
Production capitaliste.	370	417	433	452	474	499
Production ouvrière.	44	45	43	46	50	50
Nations.	36	36	37	38	38	38
Crédit.	115	125	129	131	135	142
Habitations.	89	99	107	109	110	114
Assurances.	53	54	54	55	55	58
Achat et vente.	257	274	292	303	325	335
Diverses.	474	506	563	592	640	718
	1,809	1,938	2,056	2,125	2,228	2,347

§ 3. — HABITATIONS OUVRIÈRES.

Avant 1889 déjà, certaines dispositions concernant les habitations étaient intervenues. Mais c'est en 1889 seulement qu'un système de mesures méthodiquement coordonnées a été adopté par les pouvoirs publics en matière d'habitations ouvrières.

Un des objets essentiels de la loi du 9 août 1889 instituant des Comités de Patronage chargés de s'occuper de tout ce qui concerne le logement des classes laborieuses, a été d'instaurer un régime spécial pour favoriser la construction d'habitations et pour en faciliter l'acquisition par les ouvriers.

Cette même loi a autorisé la Caisse Générale d'Épargne et de Retraite à employer une partie de ses fonds disponibles en prêts faits en faveur de la construction ou de l'achat de maisons ouvrières (1).

La loi du 9 août 1889 ne vise que les sociétés de construction. La loi du 30 juillet 1892 a étendu les faveurs accordées à ces sociétés aux associations de crédit, qui ont pour but exclusif de faire des prêts en vue de la construction ou de l'achat d'immeubles destinés à des habitations ouvrières. Les sociétés de construction et les sociétés de crédit peuvent prendre la forme anonyme ou la forme coopérative. Certaines dispositions de la loi du 9 août 1889 prévoient diverses réductions fiscales, de nature à favoriser le développement de la construction d'habitations ouvrières et du désir d'acquisition de maisons, chez les ouvriers.

Le Gouvernement, jugeant insuffisants les résultats obtenus grâce à la loi de 1889, déposa le 12 novembre 1912, sur le bureau de la Chambre, un projet de loi instituant une *Société nationale des habitations et logements à bon marché*.

La discussion de ce projet, interrompue par la guerre, fut reprise immédiatement après la conclusion de l'armistice et aboutit au vote de la loi du 11 octobre 1919.

Aux termes de cette loi, le Gouvernement est autorisé à approuver les statuts d'une

(1) En vertu des règles actuellement en vigueur, la Caisse Générale peut affecter à l'œuvre des habitations ouvrières et à bon marché 8 p. c. des placements de la Caisse d'Épargne et 35 p. c. des placements de la Caisse de Retraite.

Société nationale des habitations et logements à bon marché ayant pour objet :

- 1^o De provoquer la création de sociétés locales ou régionales d'habitations et logements à bon marché destinés exclusivement à des personnes peu aisées;
- 2^o De faire des avances de fonds à ces sociétés.

La loi détermine les caractères que les immeubles doivent présenter pour pouvoir être considérés comme habitations ou logements à bon marché, les conditions auxquelles une personne est réputée peu aisée et celles auxquelles doivent répondre les sociétés régionales ou locales pour pouvoir être agréées par la Société nationale.

Les sociétés agréées peuvent prendre la forme anonyme ou coopérative.

Sont admis à souscrire des actions des sociétés agréées : l'État, les provinces, les communes, les établissements de bienfaisance, les sociétés et les particuliers.

La participation de l'État dans la constitution du capital d'une société locale ou régionale est fixée au maximum à 25 %.

L'État a accordé à la Société nationale des avances destinées à la construction d'habitations à bon marché à l'intervention de sociétés agréées. Ces avances ont été consenties au taux de 2 % remboursables en 66 annuités (1).

La Caisse générale d'épargne et de retraite est autorisée à étendre les opérations prévues par la loi du 9 août 1889 aux personnes peu aisées.

La loi prévoit enfin une série d'exemptions ou de réductions fiscales en vue de favoriser la solution du problème envisagé par elle. La loi du 25 juillet 1921 portant révision de la loi du 11 octobre 1919 a autorisé, sous certaines conditions, la Société nationale des habitations et logements à bon marché à acquérir des biens immobiliers et le cas échéant, à les aménager; elle a également permis à cette société de poursuivre, en se conformant aux lois sur la matière, l'expropriation pour cause d'utilité publique même par zones d'immeubles bâtis ou de terrains non bâtis.

Ces nouvelles dispositions ont été introduites en vue de permettre à la Société nationale d'obtenir à des prix raisonnables, les terrains indispensables à la construction d'habitations à bon marché; et au Gouvernement d'exproprier les taudis en cas d'inertie des autorités des localités où ces maisons insalubres sont situées de manière à améliorer ainsi considérablement la situation du logement de la classe peu aisée.

Un arrêté royal du 14 août 1922, modifié par ceux des 30 juillet 1923, 14 février 1924, et 27 décembre 1926 accorde des primes à toutes les personnes peu aisées qui, ayant introduit une demande avant le 16 mars 1926 et réunissant les conditions exigées, se sont fait édifier, pour leur usage personnel, une maison à bon marché répondant aux conditions prescrites en la matière.

Un arrêté royal du 14 octobre 1922 modifié par les arrêtés du 12 février 1924 et 17 février 1927 alloue, sous certaines conditions, une prime aux 12,500 premières personnes de la classe peu aisée qui acquerront, pour leur usage personnel, une des maisons appropriées au logement d'une famille, construites ou à construire sous le régime des lois des 11 octobre 1919 et 25 juillet 1921 par les sociétés de constructions agréées par la Caisse générale d'Épargne et de Retraite ou par la Société nationale des habitations et logements à bon marché. Le même arrêté autorise ces sociétés à construire une habitation pour les personnes réunissant certaines conditions et qui auront pris l'engagement formel et moyennant versement d'arrhes d'une valeur de 1,500 francs, d'acquérir aussitôt après son achèvement, la maison qui serait construite à leur intention. En vertu de

(1) La loi du 27 juillet 1927 a autorisé la Société Nationale à contracter un emprunt de 110 millions destiné à la construction de nouveaux logements. Les avances à consentir au moyen des fonds provenant de cet emprunt seront faites au taux de 3 %.

l'arrêté royal du 13 février 1924, une prime supplémentaire égale au montant des droits d'enregistrement et de transcription de l'acte de vente — prime qui toutefois ne peut dépasser 1 1/2 fois le montant de la prime ordinaire — est allouée aux personnes de la classe peu aisée qui acquièrent ou acquerront, pour leur usage personnel, une maison construite ou à construire par les sociétés de construction agréées par la Société nationale des habitations et logements à bon marché ou par la Caisse Générale d'Épargne et de Retraite.

Au 31 décembre 1919, le nombre de sociétés d'habitations à bon marché était de 214, dont 206 fondées sous l'empire de la loi de 1889. Sur ces 206 constituées après 1889, 176 étaient en rapport avec la Caisse générale d'Épargne et de Retraite, ce qui avait permis aux sociétés de crédits de prêter, depuis leur origine 189,617,727 francs.

Voici ces mêmes renseignements pour les années 1920 à 1927, c'est-à-dire après le vote de la loi de 1919.

Sociétés d'habitations à bon marché mentionnées dans le rapport de la Caisse générale d'Épargne et de Retraite.

ANNÉES (Situation au 31 décembre)	Nombre de sociétés de crédit et immobilières.	Prêts consentis depuis l'origine par les sociétés de crédit.
		Fr.
1920	178	211,256,688
1921	179	238,928,623
1922	180	279,774,044
1923	181	331,247,698
1924	189	412,372,595
1925	197	560,342,176
1926	200	675,566,074
1927	203	809,262,151

Le nombre de sociétés constituées agréées par la *Société Nationale des Habitations et logements à bon marché* qui était de 184 en 1922 s'est élevé à 253 en 1927. Le nombre de logements construits ou en construction était (au 31 décembre) de 24,903 en 1924; de 30,112 en 1925; de 31,513 en 1926 et de 33,578 en 1927.

Ces 33,578 logements se répartissaient comme suit : 26,040 maisons étaient appropriées au logement d'une famille et 1,462 maisons comprenaient 7,538 logements.

Les capitaux souscrits dans les sociétés agréées constituées s'élevaient à 235 millions en 1926 et à 240 millions en 1927.

CAPITAUX SOUSCRITS.	1926	1927	PART PROPORTIONNELLE.		
			1925	1926	1927
Par l'État.	36,798,525	36,979,525	16	16	15
» les provinces.	36,530,325	36,814,525	16	16	15
» les communes	92,494,700	97,077,300	39	39	40
» les commissions d'assis- tance publique.	10,309,475	11,100,375	5	4	5
» les industriels	30,154,050	30,481,150	12	13	13
» les particuliers et autres organismes	28,977,700	27,787,400	12	12	12
	235,264,775	240,240,275	100	100	100

§ 4. — SOCIÉTÉS DE SECOURS MUTUELS.

La loi du 23 juin 1894 range en deux classes distinctes les mutualités qui veulent se soumettre à ses prescriptions : a) celles pour lesquelles la reconnaissance légale est un droit; b) celles que le Gouvernement a la faculté de reconnaître.

Les mutualités de la première classe sont celles qui ont exclusivement pour objet soit l'assurance contre la maladie, soit l'assurance contre la mortalité du bétail et contre les dommages causés aux récoltes par des cas fortuits, soit l'accumulation de versements en vue de faciliter aux sociétaires et aux membres de leur famille l'achat d'objets usuels ou de consommation, d'instruments de travail, d'animaux domestiques ou d'engrais, soit le prêt aux sociétaires.

Les associations de la seconde catégorie sont celles qui sont constituées en vue d'objets ressortissant à la fois à plusieurs des catégories énumérées ci-dessus, ou en vue de la constitution d'un fonds destiné à venir en aide aux sociétaires âgés ou infirmes ou, après leur mort, aux membres de leur famille, ou enfin les fédérations de sociétés mutualistes reconnues ayant un des buts déterminés par la loi. Cette dernière accorde certains avantages aux sociétés mutualistes reconnues. Le Gouvernement alloue aux sociétés et aux fédérations mutualistes reconnues des primes et des subventions.

Les renseignements qui suivent s'appliquent aux mutualités reconnues dépendant du Ministère de l'Industrie et du Travail.

a) Sociétés mutualistes reconnues ayant pour objet l'assurance contre la maladie :

SPÉCIFICATIONS.		1913	1919.
Sociétés	existantes	3,956	4,127
	ayant transmis leurs comptes	3,273	2,407
Membres effectifs		510,252	559,603
Sociétaires indemnisés		123,101	54,934
Journées indemnisées		2,547,065	1,300,240
Avoir social fr.		14,665,697	13,451,365

b) Autres sociétés mutualistes reconnues :

1922	10,095
1923	9,991
1924	9,997
1925	9,947
1926	9,744

c) Fédérations mutualistes reconnues :

1922	226
1923	228
1924	228
1925	228
1926	228

d) Primes et subventions accordées par l'État.

SPÉCIFICATIONS.		1913.	1922.	1923 .	1924
Affiliés participants		882,007	731,554	789,050	791,492
Montant	des primes	6,620,000	6,247,026	5,249,008	5,189,738
	des subventions	1,700,000	1,655,798	1,507,158	1,064,400

CHAPITRE XIV.

INDEX-NUMBERS.

a) *Index-numbers des prix de détail.* — Depuis le mois de janvier 1920, le Ministère de l'Industrie et du Travail relève régulièrement dans 59 localités du pays, les prix de détail de 56 produits de consommation courante.

Les prix ainsi observés servent à calculer des index-numbers permettant de suivre les fluctuations que subissent les prix de détail des marchandises par rapport à la période de base, avril 1914.

Ces index-numbers sont publiés chaque mois dans la *Revue du Travail*.

Voici les indices généraux moyens pour les différents mois des années 1924 à 1928 :

MOIS.	1924.	1925.	1926.	1927.	1928.
Janvier	480	521	527	755	813
Février	495	517	526	770	811
Mars	510	511	521	771	806
Avril	498	506	529	774	807
Mai	485	502	558	776	805
Juin	492	505	579	785	811
Juillet.	493	509	637	790	811
Août	498	517	681	787	819
Septembre	503	525	684	794	825
Octobre	513	533	705	804	834
Novembre	520	534	730	809	845
Décembre	521	534	741	812	852
INDICE ANNUEL MOYEN . .	501	518	618	786	820

L'indice annuel moyen était de 455 en 1920, 400 en 1921, 374 en 1922 et 428 en 1923. Par provinces, l'indice a été en 1928 de 845 pour le Hainaut, de 836 pour la province d'Anvers, de 834 pour le Brabant, de 814 pour les provinces de Liège et de Luxembourg, de 813 pour le Limbourg, de 812 pour la Flandre Orientale, de 807 pour la province de Namur et de 804 pour la Flandre Occidentale.

b) *Index-numbers des prix de gros.* — Depuis le mois d'octobre 1921, le Ministère de l'Industrie et du Travail recueille auprès des industriels et des commerçants les plus notoires du pays les prix de gros de plus de 100 produits de grande consommation représentés par environ 200 sortes et qualités commerciales et répartis en 17 groupes comprenant chacun un nombre de produits proportionné à son importance.

Ces prix servent à calculer des index-numbers qui sont publiés chaque mois dans la *Revue du Travail* et qui ont pour but de permettre de suivre les variations de valeur de l'unité monétaire par rapport à la période de base, avril 1914.

CXIII

Voici les index généraux moyens pour les années 1924 à 1928 :

MOIS.	1924.	1925.	1926.	1927.	1928.
Janvier	580	559	560	856	851
Février	642	559	556	854	848
Mars	625	546	583	858	848
Avril	555	538	621	846	847
Mai	557	537	692	848	844
Juin	565	551	761	851	844
Juillet	566	559	876	845	841
Août	547	567	836	850	831
Septembre	550	577	859	837	830
Octobre	555	575	856	839	835
Novembre	569	569	865	838	847
Décembre	566	565	860	841	855
INDICE MOYEN ANNUEL. . .	573	559	744	847	843

Les groupes de produits qui ont atteint en 1928 les nombres indices les plus élevés ont été : les papiers (1,153), les produits textiles (1,124), les résines (1,024), les goudrons (1,018), les cuirs et chaussures (921), les pétroles et leurs dérivés (918) et les produits d'alimentation (879).

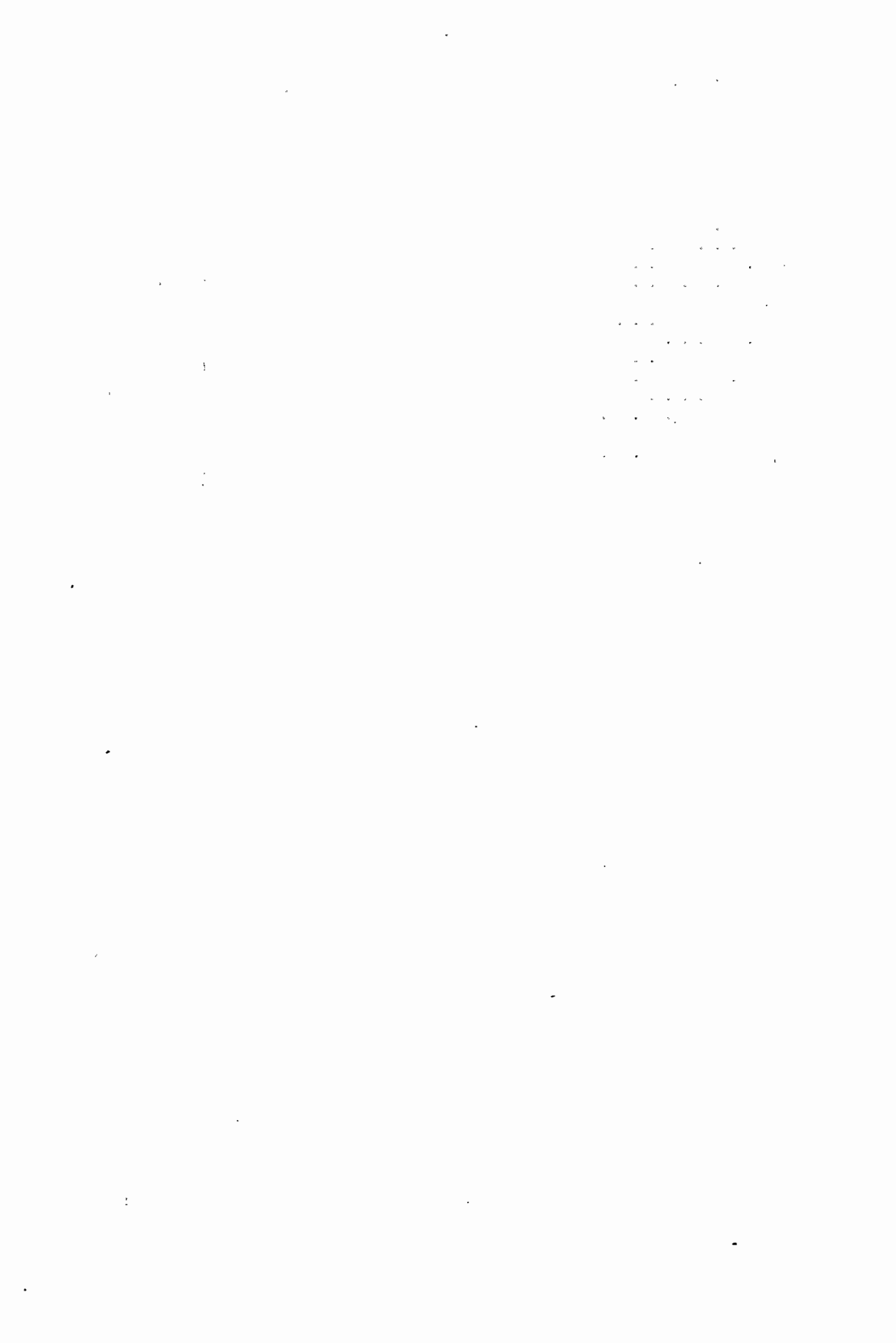

CONGO BELGE

LE GOUVERNEMENT COLONIAL.

RÉGIME POLITIQUE ET ADMINISTRATIF.

La Colonie du Congo a été annexée à la Belgique à la suite du traité passé avec l'État Indépendant du Congo. La Belgique y exerce le pouvoir souverain depuis le 15 novembre 1908.

Le Gouvernement métropolitain est assumé par le Roi, assisté d'un Ministre des Colonies nommé par Lui et responsable devant le Parlement.

Le Roi exerce le pouvoir législatif par voie de décrets, sauf quant aux objets qui sont réglés par la loi. Il exerce le pouvoir exécutif par voie de règlements et d'arrêtés.

Un Conseil colonial, composé de 14 membres et présidé par le Ministre des Colonies, délibère sur les questions qui lui sont soumises. Il est en principe consulté sur tous les projets de décret.

Le Roi est représenté, dans la Colonie, par un Gouverneur Général, assisté de plusieurs Vice-Gouverneurs généraux et d'un certain nombre de directeurs, placés à la tête des principaux services de l'administration.

La justice civile et la justice militaire sont organisées par décret. Les officiers du ministère public exercent leurs fonctions sous l'autorité du Gouverneur Général délégué du Ministre des Colonies (1).

Le Gouverneur Général et les Vice-Gouverneurs généraux qui sont Gouverneurs de province exercent, par voie d'ordonnances, le pouvoir exécutif qui leur est délégué.

Bien que ne pouvant pas, en principe, prendre de disposition législative, le Gouverneur général et les Vice-Gouverneurs généraux qui sont Gouverneurs de province, sont autorisés, en cas d'urgence, à suspendre, temporairement, l'exécution des décrets et à rendre des ordonnances ayant force de loi.

Le Gouverneur Général soumet annuellement au Gouvernement central des propositions budgétaires. Le budget est arrêté chaque année par la loi; toutefois la loi budgétaire peut attribuer au budget une durée de deux ans. Le Gouverneur Général est chargé de l'exécution du budget.

Les comptes généraux de la Colonie sont également arrêtés par les Chambres législatives, après vérification de la Cour des Comptes.

Chaque année, un rapport sur l'administration et la situation de la Colonie est présenté aux Chambres.

(1) Loi du 10 août 1921 et arrêté ministériel du 30 septembre 1921.

TERRITOIRE.

Les frontières de la Colonie du Congo belge ont un développement de 9,375 kilomètres dont 40 seulement de frontière maritime.

Le territoire est divisé en 4 provinces qui sont : la province du Congo-Kasai, la province de l'Équateur, la province Orientale et la province du Katanga.

Les provinces sont divisées en districts, savoir :

La province du Congo-Kasai : le district du Bas-Congo, le district urbain de Léopoldville, le Kwango, le Kasai et le Sankuru.

La province de l'Équateur : les districts de l'Équateur, de la Lulonga, du lac Léopold II, des Bangala et de l'Ubangi.

La province Orientale : les districts de Stanleyville, du Bas et du Haut-Uele, de l'Aruwimi, du Kivu, de l'Ituri et du Maniema.

La province du Katanga : les districts du Haut-Luapula, du Tanganika-Moero, du Lomami et de la Lulua.

Les districts sont divisés en territoires.

Le Roi détermine le nombre, la dénomination et les limites des provinces. Le Gouverneur Général détermine le nombre, la dénomination, les limites et le chef-lieu des districts et des territoires.

POPULATION.

Le tableau ci-après donne pour différentes années (situation au 1^{er} janvier) le chiffre de la population blanche répartie par nationalité.

Cette population s'accroît sensiblement d'année en année, principalement au profit des éléments de nationalité belge :

NATIONALITES.	1920		1925		1926		1927		1928	
	Chiffres absolus.	%	Chiffres absolus.	%	Chiffres absolus.	%	Chiffres absolus.	%	Chiffres absolus.	%
Belges	3,615	51.7	7,770	60.7	9,638	63.2	11,898	65.5	14,147	68.3
Portugais	657	9.4	944	7.4	1,148	7.5	1,368	7.5	1,504	7.3
Italiens	303	4.3	683	5.3	801	5.3	981	5.4	1,032	5.0
Anglais	801	11.5	804	6.3	775	5.1	844	4.6	859	4.2
Français	152	2.2	398	3.1	454	3.0	523	2.9	588	2.8
Grecs	309	4.4	447	3.5	518	3.4	476	2.6	455	2.2
Américains	230	3.3	445	3.5	420	2.7	443	2.4	435	2.1
Autres nationalités . .	924	13.2	1,304	10.2	1,486	9.8	1,636	9.1	1,682	8.1
Total	6,991	100.0	12,795	100.0	15,240	100.0	18,169	100.0	20,702	100.0

La population blanche est fixée principalement dans les provinces du Congo-Kasai (au 1^{er} janvier 1927 : 6,277; au 1^{er} janvier 1928 : 7,444) et du Katanga (7,116 et 7,734); elle renferme un nombre important de femmes et d'enfants (au 1^{er} janvier 1927 respecti-

vement 3,938 et 1,741). Répartie d'après la condition, elle comptait au 1^{er} janvier 1927, 1,700 fonctionnaires, 1,692 missionnaires et 14,777 particuliers.

La population indigène est en voie de recensement. D'après les renseignements actuellement recueillis, publiés dans le dernier « Rapport présenté aux Chambres législatives » (1927), cette population se répartirait au 31 décembre 1927 comme suit :

PROVINCES.	POPULATION RECENSÉE			
	Hommes.	Femmes.	Enfants.	TOTAL.
Congo-Kasai.	757,342	766,180	896,537	2,420,059
Équateur.	491,025	525,412	552,509	1,568,916
Province orientale.	1,044,291	1,017,518	1,093,060	3,154,869
Katanga.	291,550	343,009	342,761	977,320
La Colonie.	2,584,208	2,652,119	2,884,867	8,121,194

Le nombre des non-recensés est évalué à plus d'un million d'indigènes.

Ces chiffres sont probablement toutefois sensiblement inférieurs à la réalité surtout en ce qui concerne les enfants (moins de quinze ans) que l'indigène ne fait inscrire qu'avec répugnance; il a été constaté, en effet, là où des enquêtes plus approfondies ont pu être instituées, que le nombre des enfants est en général sensiblement égal au chiffre de la population adulte.

Tenant compte de ces considérations, on pourrait donc évaluer la population indigène à environ 10 millions d'habitants.

ÉTAT CIVIL.

Au cours des années 1926 et 1927, le nombre des naissances et des décès a été le suivant :

PROVINCES.	1926				1927			
	NAISSANCES.		DÉCÈS.		NAISSANCES.		DÉCÈS.	
	Chiff. ab.	o/oo	Chiff. ab.	o/oo	Chiff. ab.	o/oo	Chiff. ab.	o/oo
Congo-Kasai	114	18.2	86	13.7	173	23.2	105	14.1
Équateur.	29	15.7	27	13.5	38	17.9	43	20.2
Prov. orientale	80	27.4	45	15.4	86	25.3	45	13.3
Katanga	161	22.6	88	12.4	225	29.1	112	14.5
La Colonie	384	21.1	246	13.5	522	25.2	305	14.7

Sur les 305 décès survenus en 1927, il s'est produit 101 décès d'enfants âgés de moins de quinze ans. Le coefficient de la mortalité infantile s'est élevé à 14.5 % (76 décès de moins d'un an sur 522 naissances).

Le taux de mortalité avait été en 1923, 1924 et 1925 respectivement de 14.1‰, 13.5 ‰ et 11.8‰.

Le nombre des *mariages* contractés en Afrique parmi la population blanche a passé de 70 en 1925 à 74 en 1926 et à 99 en 1927.

JUSTICE

L'organisation judiciaire comprend des tribunaux ayant compétence en matière civile, commerciale et répressive et des juridictions ne pouvant statuer qu'en matière pénale.

On distingue dans la première catégorie :

1^o Huit tribunaux de première instance (Boma, Léopoldville, Luebo, Coquilhatville, Buta, Stanleyville, Albertville et Elisabethville); 2^o 21 tribunaux du Parquet (un par district); 3^o les cours d'appel (Léopoldville et Elisabethville).

Les juridictions à caractère exclusivement répressif sont :

1^o Les tribunaux de police (un par territoire); 2^o les tribunaux de district (un par district); 3^o les conseils de guerre, au nombre de 21; 4^o les conseils de guerre d'appel, au nombre de 8.

Le personnel judiciaire comprenait en 1927 : 75 magistrats et 65 agents de l'ordre judiciaire.

Les crédits prévus au budget des exercices 1927 et 1928 pour les services judiciaires s'élèvent à 7,400,000 et 11,900,000 francs.

En 1927, les cours d'appel ont rendu 18 arrêts en matière répressive et 87 en matière civile et commerciale; le nombre des jugements rendus par les tribunaux de 1^{re} instance s'est élevé à 2,785 (dont 2,046 en matière civile et commerciale). 4,096 jugements ont été rendus par les tribunaux de district, 37,067 par les tribunaux de police et 274 par les conseils de guerre.

HYGIÈNE.

L'organisation officielle du service médical a été exposée dans le tome précédent de l'*Annuaire*.

Au cours de l'année 1927, les médecins du Gouvernement ont traité dans les hôpitaux 1,781 malades blancs (1,523 en 1926) dont 66 (3.70 %) sont décédés. Aux dispensaires et à domicile 11,824 blancs ont été examinés et soignés. Les hôpitaux et dispensaires du Gouvernement ont reçu 331,071 malades et blessés indigènes (273,161 en 1926, 238,351 en 1925) : le nombre des décédés s'est élevé à 5,250, soit 1.54 % (1926 : 5,003 ou 1.82 %; 1925 : 3,399 ou 1.42 %). A ces chiffres doivent se joindre ceux donnés par les médecins privés, les missions, et la Croix-Rouge : ces chiffres, bien que très incomplets, indiquent 237,071 cas traités. Les dispensaires ruraux ont, d'autre part, reçu environ 300,000 malades et blessés. Aussi le « Rapport présenté aux chambres législatives » (1927) peut-il

évaluer à plus de un million le nombre de malades et blessés indigènes qui ont bénéficié de l'assistance médicale.

Un arrêté royal du 23 avril 1927 a institué à Bruxelles un Conseil supérieur d'hygiène coloniale ayant pour but l'examen des questions relatives à l'amélioration de l'hygiène et de la salubrité publique, au Congo. Ce conseil comprend des représentants de toutes les facultés de médecine du pays.

Les dépenses prévues pour l'hygiène dans les budgets de 1927 et de 1928 sont de 33 et 71 millions.

ENSEIGNEMENT.

Le gouvernement a conclu avec les missions nationales un arrangement qui les associe directement au service de l'enseignement et il a agréé, dans chaque circonscription religieuse, un missionnaire-inspecteur spécialement chargé de veiller à la bonne marche des écoles subsidiées. Des programmes détaillés ont été élaborés pour les différentes catégories d'écoles.

Fin 1927, le nombre des élèves indigènes fréquentant les écoles officielles était de 4,329 et celui des écoles rurales organisées par le Gouvernement de la Province Orientale était de 6,554.

D'autre part, les 1,742 écoles subsidiées dirigées par les missions nationales comptaient à la même date 95,845 élèves.

Dans ces chiffres ne sont plus comptés les élèves des écoles rurales dont le programme se borne à donner, à côté de l'instruction religieuse, des rudiments de lecture et d'écriture, pas plus d'ailleurs que la population des écoles, de types divers, entretenues par les missions étrangères.

La population scolaire des établissements pour enfants de race blanche s'élevait à 358 élèves fin 1926 et à 421 élèves au 31 décembre 1927.

FINANCES.

Les budgets du Congo belge pour les derniers exercices se sont présentés comme suit (milliers de francs) :

ANNÉES.	ÉVALUATION DES RECETTES ORDINAIRES ET EXTRAORDINAIRES.	ÉVALUATION DES DÉPENSES ORDINAIRES.	ÉVALUATION DES DÉPENSES EXTRAORDINAIRES.	TOTAL DES ÉVALUATIONS DE DÉPENSES.
1924	147,130	177,152	110,330	287,482
1925	141,603	212,905	307,527	520,432
1926	570,597	320,416	509,806	830,222
1927	878,718	406,963	933,766	1,340,729
1928	771,563	521,241	285,804	807,045

Les déficits présumés des budgets sont dus principalement aux dépenses extraordinaires, celles-ci étant occasionnées, en majeure partie, par l'entreprise de grands travaux publics : chemins de fer, routes, transports fluviaux, travaux qui assurent l'outillage économique de la Colonie. Les budgets de 1924 à 1928 prévoient notamment, à ce point de vue, des crédits s'élevant respectivement à 86,257, 255, 278 et 199 millions.

Les évaluations des principales sources de recettes ont été les suivantes (en milliers de francs) :

SPECIFICATIONS.	1923	1924 et 1925	1926 et 1927	1928
Impôt indigène	22,000	28,500	45,068	58,404
Impôt sur les revenus des professions et sociétés commerciales	6,175	8,017	26,000	48,000
Produit du portefeuille	549	7,500	43,850	125,420
Douane, accises et entrepôts	28,200	34,490	132,150	192,845

Aux dépenses ordinaires, notons spécialement les crédits affectés au service de l'hygiène qui ont passé en 1927 et 1928 respectivement à 33 et 71 millions de francs. Le service de la dette publique entraîne pour les mêmes exercices une dépense de 88 et de 122 millions

PRODUCTION AGRICOLE.

La production agricole destinée à l'exportation s'est élevée en 1927 à 144,601 tonnes, chiffre quelque peu inférieur à celui des deux années précédentes (1925 : 152,406 tonnes; 1926 : 150, 617 tonnes). Les principaux produits agricoles ont été en 1927 : les palmistes : 76,416 t.; l'huile de palme: 30,262 t.; le coton égrené: 17,925 t.; le copal: 14,170 t. La production du café qui était de 71 tonnes en 1922 est passée à 753 tonnes en 1927. Le Katanga n'a produit en 1927 que 4,706 tonnes de denrées agricoles représentées principalement par les palmistes (3,536 t.).

PRODUCTION INDUSTRIELLE.

La production des principales exploitations industrielles a été la suivante :

SPÉCIFICATIONS.	1924	1925	1926	1927	1928
Or (kilogr.)	3,606	3,763	4,120	4,031	4,129
Cuivre en lingots (tonnes).	85,500	90,100	80,600	86,521	112,456
Cassitérite (tonnes).	1,402	1,538	1,604	1,231	1,107
Diamants (carats).	550,347	883,900	1,114,383	1,032,544	1,647,700
Charbon (tonnes).	81,480	65,100	90,250	86,950	97,780

Le personnel occupé dans les industries minières et métallurgiques s'est réparti comme suit :

SPÉCIFICATIONS.	PERSONNEL BLANC.					TRAVAILLEURS INDIGÈNES.				
	1924	1925	1926	1927	1928	1924	1925	1926	1927	1928
Union Minière du Haut-Katanga. .	1,050	1,500	1,700	2,028	2,124	13,000	14,000	13,500	15,554	17,390
Société internationale forestière et minière du Congo.	100	123	174	200	203	12,400	11,200	12,200	13,912	14,237
Consortium :										
Minière du Kasai.										
Minière du Luebo.	37	50	52	50	59	5,900	6,300	5,600	6,000	6,003
Minière de la Lueta.										
Société belge industrielle et minière du Katanga. . .	5	5	4	3	3	250	400	200	200	250
Compagnie géologique et minière des ingénieurs et industriels belges.	22	30	44	70	...	1,500	2,200	2,300	2,500
Charbonnages de la Luena.	17	27	37	38	45	600	700	800	982	1,211
Mines de Kilo-Moto.	133	160	199	195	225	16,400	17,000	20,000	21,926	21,803
Société minière du Bécéka.	50	44	47	42	45	5,000	4,200	4,500	3,680	4,164
Autres sociétés . .	—	38	36	74	79	—	2,000	2,200	4,786	6,510
TOTAL (approximat.)	1,392	1,969	2,279	2,674	2,853	53,550	57,300	61,200	69,440	74,068

COMMERCE.

a) COMMERCE EN GÉNÉRAL.

ANNÉES.	QUANTITÉS (tonnes).			VALEUR (milliers de francs).		
	Importations	Exportations.	Excédent des importations.	Importations.	Exportations.	Excédent des exportations + ou des importations —.
1922	215,746	125,710	90,036	268,720	294,579	+ 25,859
1923	311,068	146,210	164,858	390,098	552,012	+ 161,914
1924	358,121	166,192	191,929	489,645	477,004	— 12,641
1925	524,853	213,242	311,611	876,245	628,574	— 247,671
Moyenne 1921-25	330,409	150,997	179,412	460,147	434,090	— 26,117
1926	631,584	203,678	427,906	1,293,197	729,302	— 563,895
1927	649,585	223,266	426,319	1,496,358	1,055,239	— 441,119

Comme pour la période 1921-1925, les chiffres du commerce spécial du Congo belge en 1927 accusent, tant pour les quantités que pour les valeurs, un excédent d'importations. Cet excédent est spécialement élevé depuis 1926.

Comparativement à la période 1921-1925, les importations en 1927 ont augmenté de 96.6 % (319,176 tonnes) en quantité et de 225.2 % (1,036 millions de francs) en valeur; les exportations se sont accrues de 47.9 % (72,269 tonnes) en quantité et de 143.1 % (621 millions de francs) en valeur.

Ces mêmes rapports, comparativement à 1926, donnent, en 1927, une augmentation pour les importations de 2.9 % en quantité et de 15.7 % en valeur, et pour les exportations de 9.6 % en quantité et de 44.7 % en valeur.

Les principaux pays importateurs se classent comme suit (d'après la valeur) :

PAYS.	1922	1923	1924	1925	1926	1927
Belgique	48.9	52.8	56.2	56.0	53.8	54.8
Grande-Bretagne.	17.6	15.2	11.3	12.8	11.4	7.6
Rhodésie	7.4	6.2	8.7	6.9	6.6	7.3
Allemagne.	3.8	5.0	4.2	5.4	4.0	4.7
France	3.8	5.4	3.8	3.9	4.9	5.1
Etats-Unis d'Amérique	3.2	3.0	3.5	3.6	5.9	5.9
Union Sud-Africaine	5.9	3.5	4.2	3.2	4.9	5.0
Autres pays.	9.4	8.9	8.1	8.2	8.5	9.6
	100.0	100.0	100.0	100.0	100.0	100.0

La part proportionnelle de la Belgique représente donc depuis 1923 un peu plus de la moitié des importations.

Par groupe de marchandises (valeur), les importations et exportations se présentent comme suit :

CATÉGORIES DE MARCHANDISES.	MARCHANDISES IMPORTÉES AU CONGO.					MARCHANDISES EXPORTÉES DU CONGO.				
	1923	1924	1925	1926	1927	1923	1924	1925	1926	1927
I. Animaux vivants.	3.2	2.5	2.1	1.3	2.3	—	—	0.1	0.1	0.1
II. Objets d'alimentation et boissons	17.4	16.0	13.7	15.1	17.3	1.0	0.9	0.9	1.1	1.7
III. Matières brutes ou simplement préparées	7.8	9.9	9.1	10.7	12.2	88.3	82.4	85.3	81.5	83.1
IV. Produits fabriqués	71.6	71.6	75.1	72.9	68.2	5.2	7.6	8.4	9.3	7.9
V. Or et argent non ouvrés	—	—	—	—	—	5.5	9.1	5.3	8.0	7.2
	100.0	100.0	100.0	100.0	100.0	100.0	100.0	100.0	100.0	100.0

Les produits fabriqués représentent environ 70 % des importations et les matières brutes ou simplement préparées plus de 80 % des exportations.

Les tableaux suivants donnent, en quantité et valeur, les principaux articles du commerce d'exportation du Congo :

EXPORTATION en quantité (tonnes).

PRODUITS.	CHIFFRES ABSOLUS					PART PROPORTIONNELLE %				
	Moyenne annuelle 1921-1925	1925	1926	1927	1928 (chiffres provis.)	Moyenne annuelle 1921-1925	1925	1926	1927	1928 (chiff. provis.)
Cacao	701	779	850	837	780	0.46	0.36	0.42	0.37	0.32
Café	171	243	227	277	354	0.11	0.11	0.11	0.12	0.14
Caoutchouc	737	769	1,129	1,247	1,000	0.49	0.36	0.55	0.56	0.40
Copal	12,789	16,831	20,866	16,077	16,071	8.47	7.89	10.24	7.20	6.49
Coton brut	944	1,262	2,179	5,201	5,602	0.63	0.59	1.07	2.33	2.26
Cuivre brut	61,242	91,094	78,983	86,877	105,987	40.56	42.72	38.78	38.91	42.81
Étain (cassitérite)	1,381	1,700	1,626	1,219	1,108	0.91	0.80	0.80	0.55	0.45
Huile de palme	12,980	18,696	18,447	18,373	26,504	8.60	8.77	9.06	8.23	10.71
Ivoire brut	296	302	232	225	156	0.20	0.15	0.12	0.10	0.06
Noix palmistes	54,281	74,097	70,425	74,008	73,123	35.95	34.75	34.58	33.15	29.53
Or	3	4	5	4	1	0.00	0.00	0.00	0.00	0.00
Peaux brutes	189	248	217	266	283	0.13	0.12	0.10	0.12	0.11
Pierres précieuses (a)	414,718	764,765	1,076,118	1,111,058	—	—	—	—	—
Sésame	456	566	708	1,355	2,552	0.30	0.26	0.35	0.61	1.03
Autres produits	4,827	6,651	7,784	17,300	14,050	3.19	3.12	3.82	7.75	5.69
TOTAL	150,997	213,242	203,678	223,266	247,571	100.00	100.00	100.00	100.00	100.00

EXPORTATION en valeur (1,000 frs).

PRODUITS.	CHIFFRES ABSOLUS					PART PROPORTIONNELLE %				
	Moyenne annuelle 1921-1925	1924	1925	1926	1927	Moyenne annuelle 1921-1925	1924	1925	1926	1927
Cacao	1,727	2,002	2,104	2,941	8,120	0.40	0.42	0.33	0.40	0.77
Café	707	875	1,139	1,586	2,655	0.16	0.18	0.18	0.22	0.25
Caoutchouc	4,631	3,540	10,916	20,208	23,240	1.07	0.74	1.74	2.77	2.20
Copal	19,892	16,728	30,296	39,646	29,743	4.58	3.51	4.82	5.44	2.82
Coton brut	7,376	9,211	12,619	21,969	52,272	1.70	1.93	2.01	3.01	4.95
Cuivre brut	196,157	223,517	273,281	268,543	425,687	45.19	46.86	43.48	36.83	40.34
Étain (cassitérite)	13,372	23,131	18,702	19,995	25,833	3.08	4.85	2.98	2.74	2.45
Huile de palme	25,177	30,790	46,739	55,342	64,306	5.80	6.45	7.43	7.59	6.10
Ivoire brut	24,515	31,248	33,216	27,811	31,416	5.65	6.55	5.28	3.81	2.98
Noix palmistes	61,693	56,156	100,031	112,679	151,716	14.22	11.78	15.91	15.45	14.38
Or	28,716	43,482	33,185	58,260	72,689	6.62	9.12	5.28	7.99	6.89
Peaux brutes	632	486	652	1,039	2,871	0.15	0.10	0.10	0.14	0.27
Pierres précieuses	39,265	27,537	53,534	75,243	114,405	9.05	5.77	8.52	10.31	10.84
Sésame	428	194	510	1,132	3,592	0.10	0.04	0.08	0.16	0.34
Autres produits	9,742	8,107	11,650	22,908	46,694	2.23	1.70	1.86	3.14	4.42
TOTAL	434,030	477,004	628,574	729,302	1,055,239	100.00	100.00	100.00	100.00	100.00

(a) Carats. Non compris dans le total.

b) COMMERCE DU CONGO AVEC LA BELGIQUE.

Le tableau suivant indique les principales marchandises (valeurs en milliers de francs) exportées vers la Belgique :

PRODUITS.	CHIFFRES ABSOLUS.					PART D'INTERVENTION DANS L'EXPORTATION TOTALE				
	Moyenne 1921-25	1924	1925	1926	1927	Moyenne 1921-25	1924	1925	1926	1927
Bois	257	301	627	427	545	91.1	96.8	96.4	85.6	75.2
Cacao. . . .	1,726	2,002	2,104	2,941	8,108	100.0	100.0	100.0	100.0	99.9
Café	472	502	904	1,173	1,073	66.8	57.4	79.4	74.0	40.4
Caoutchouc des herbes.	1,027	1,145	1,599	4,338	5,428	99.7	100.0	100.0	99.9	100.0
Caoutchouc de lianes. .	1,471	1,225	2,696	5,447	5,263	88.6	92.6	96.8	84.4	89.8
Caoutchouc de plantations	1,941	1,072	6,533	9,416	11,952	100.0	100.0	100.0	100.0	100.0
Copal. . . .	18,228	15,148	28,049	36,455	27,254	91.6	90.5	92.6	91.9	91.6
Coton brut. .	7,344	9,204	12,619	21,969	52,272	99.6	99.9	100.0	100.0	100.0
Cuivre brut .	40	—	196	—	—	0.0	—	0.0	—	—
Cassitérite. .	7,160	17,271	7,942	15,843	25,833	53.5	74.7	42.5	79.2	100.0
Huile de palme	9,576	10,135	18,959	18,567	18,606	38.0	32.9	40.6	33.6	28.9
Ivoire brut. .	17,290	20,550	25,809	22,779	29,067	70.5	65.8	77.7	81.9	92.5
Noix palm. . .	51,340	44,266	95,042	106,563	139,672	83.2	78.8	95.0	94.6	92.1
Or brut. . . .	28,629	43,482	33,185	58,260	72,689	99.7	100.0	100.0	100.0	100.0
Peaux brutes.	165	180	257	316	643	26.1	37.0	39.4	30.4	22.4
Pierres préc..	39,265	27,537	53,534	75,243	114,405	100.0	100.0	100.0	100.0	100.0
Sésame	427	190	510	1,132	3,592	99.8	98.0	100.0	100.0	100.0
Autres prod..	3,594	2,542	2,500	5,436	7,421	40.5	35.1	23.6	24.7	16.1
TOTAUX. . . .	189,952	196,752	293,065	386,305	523,823	43.8	41.2	46.6	53.0	49.6

Durant les dernières années, le commerce spécial du Congo avec la Belgique s'est présenté comme suit :

ANNÉES	QUANTITÉS (TONNES)			VALEUR (MILLIERS DE FRANCS)		
	Importations de Belgique.	Exportations vers la Belgique.	Excédent des importations.	Importations de Belgique.	Exportations vers la Belgique.	Excédent des importations — ou des exportations +.
1922	40,074	61,898	— 21,824	131,535	127,061	— 4,474
1923	68,920	61,004	7,916	205,979	227,093	+ 21,114
1924	113,363	56,413	56,950	275,139	196,752	— 78,387
1925	197,019	100,984	96,035	491,091	293,065	— 198,026
Moyenne 1921-25	95,830	66,555	29,275	244,221	189,952	— 54,269
1926	222,916	101,278	121,636	696,166	386,305	— 309,861
1927	238,324	103,998	134,326	820,007	523,823	— 296,184

Les résultats de 1927 marquent, comparativement à 1926, une augmentation en ce qui concerne les importations de 6.9 % (quantité) et de 17.8 % (valeur), et en ce qui a trait aux exportations, une plus-value de 138 millions de francs ou 35.6 %.

La part de la Belgique dans le commerce d'importation s'est accrue progressivement de 1921 à 1925, passant de 41.6 % en 1920, 42.5 % en 1921, 48.9 % en 1922, 52.8 % en 1923, 56.2 % en 1924, à 56.04 % en 1925. Elle s'est toutefois quelque peu réduite en 1926 et en 1927 (53.8 et 54.8 %). Avant la guerre, la participation de la Belgique avait été de 72.2 % (moyenne) pour la période de 1901-1910, de 64.6 % en 1911 et 66.1 % en 1912.

Il a été importé de Belgique en 1927 pour 66 millions d'objets d'alimentation et de boissons (dont en millions de francs : lait et succédanés, 6.5; poissons, 4.6; riz, 9.5; viandes, 5.2; conserves de légumes, 4.8; farines de céréales, 7.8; sucres, 3.3); pour 49 millions de matières brutes (dont millions, 12.2 de pétrole, benzine et huiles industrielles et 18.3 de houille, coke et briquettes) et pour 705 millions de produits fabriqués, les principaux de ceux-ci étant les suivants (millions de francs) : tissus de coton, 75; lingerie, 16; vêtements et objets confectionnés, 42; rails d'acier, 32; voitures et wagons pour chemins de fer, 12; navires et bateaux, 15.

VOIES DE COMMUNICATIONS ET TRANSPORTS.

ROUTES.

La longueur totale des routes était, en kilomètres (situation au 31 décembre) :

	1925	1926
Routes de portage :	8,400 km.	8,400 km.
Routes pour automobiles :	3,000 "	5,800 "
Soit une longueur totale de	11,400 km.	14,200 km.

Le nombre de véhicules en usage au cours des dernières années a été le suivant :

VEHICULES.	CONGO-KASAI.	EQUATEUR.	PROVINCE ORIENTALE.	KATANGA.	LA COLONIE.		
					1927	1926	1925
Voitures automobiles. .	595	106	281	998	1,980	1,410	684
Camions automobiles. .	576	130	501	318	1,525	1,180	615
Tracteurs.	37	3	19	22	81	73	68
Motocyclettes.	327	150	256	665	1,398	1,220	594

CHEMINS DE FER.

La longueur totale des voies ferrées exploitées en service public au Congo belge était, à la date du 1^{er} mars 1928, de 3,319 kilomètres se répartissant comme suit :

390 kilomètres (Matadi à Léopoldville) exploités par la Compagnie du Chemin de fer du Congo. — 753 kilomètres (Stanleyville-Ponthierville; Kindu-Kongolo; Kabalo au Lac Tanganyika) exploités par la Compagnie des Chemins de fer du Congo supérieur aux Grands-Lacs. — 758 kilomètres exploités par la Compagnie du Chemin de fer du Katanga. — 1,122 kilomètres (Port-Francqui à Bukama) exploités par la Compagnie du Bas-Congo au Katanga. — 140 kilomètres de lignes vicinales dans le Mayumbe (Boma-Tshela) et 156 kilomètres de lignes vicinales dans l'Ouellé (Aketi-Bondo).

Ces diverses lignes sont concédées à des compagnies à l'exception du chemin de fer du Mayumbe exploité en régie.

La ligne de Port-Francqui-Bukama n'est en exploitation définitive que depuis le 13 février 1929, le trafic régulier sur toute cette ligne, en période d'exploitation provisoire, ayant été assuré au 1^{er} août 1928.

Le tableau ci-après donne le mouvement des transports pour les dernières années :

ANNEES.	Chemin de fer du Congo.		Chemin de fer du Mayumbe.		Congo Supérieur aux Grands Lacs.		Chemin de fer du Katanga.	
	Voyageurs.	Marchandises. tonnes.	Voyageurs.	Marchandises. tonnes.	Voyageurs.	Marchandises. tonnes (a).	Voyageurs.	Marchandises. tonnes (b).
1923.	157,477	167,904	15,262	17,138	73,535	72,452	60,506	2,265,883
1924.	185,598	173,480	23,277	17,370	91,106	82,810	68,184	2,644,901
1925.	240,086	237,225	33,334	27,068	93,387	100,812	74,811	2,958,306
1926.	200,735	313,886	108,485	121,414	87,503	3,122,421
1927.	250,972	386,249	23,626	34,231	105,361	160,693	100,551	3,006,112

La ligne vicinale d'Akети-Djamba (Uelé), entrée en exploitation en 1926, a transporté en 1926 et 1927 respectivement 14,000 et 18,000 tonnes de marchandises.

PORTS MARITIMES.

Les ports maritimes sont : Banana, Boma, Ango-Ango et Matadi, les ports de Boma et Matadi étant situés respectivement à 87 et 150 kilomètres de l'embouchure du fleuve Congo.

(a) Non comprises les marchandises transportées par tarifs spéciaux (véhicules, bagages, bétail, cuivre, etc.) Ces transports ont été d'environ 58,000 tonnes en 1926 (dont 49,000 tonnes de cuivre) et de 104,000 tonnes (71,000 tonnes de cuivre) en 1927. — (b) Y compris les transports de service (320,000 tonnes en 1926, 250 tonnes en 1927).

CXXVII

Le mouvement à l'entrée des ports maritimes de Banana, Boma et Matadi s'est présenté comme suit :

SPÉCIFICATIONS.	BANANA.			BOMA.			MATADI.		
	1925	1926	1927	1925	1926	1927	1925	1926	1927
Navires au long cours :	<i>Ensemble des bâtiments.</i>								
Nombre. . . .	210	198	238	159	165	198	95	99	122
Tonnage. . . .	616,969	633,966	789,669	526,710	548,383	668,195	296,982	316,127	399,350
Bâtim. de cabotage :									
Nombre. . . .	244	197	202	100	116	154	24	25	31
Tonnage	3,559	2,464	2,308	15,885	17,415	16,284	9,775	7,645	8,280
Ensemb. des bâtim.									
Nombre. . . .	454	395	440	259	281	352	119	124	153
Tonnage	620,528	636,430	791,977	542,595	565,798	684,479	306,757	323,772	407,630
Navires au long cours :	<i>Navires sous pavillon belge.</i>								
Nombre	73	84	93	73	86	91	38	43	49
Tonnage	256,544	300,433	337,081	266,295	304,312	333,442	131,862	148,070	171,852
Bâtim. de cabotage :									
Nombre. . . .	1	—	—	1	—	—	11	2	—
Tonnage	617	—	—	695	—	—	1,452	48	—
Ens. des nav. belges:									
Nombre. . . .	74	84	93	74	86	91	49	45	49
Tonnage	257,161	300,433	337,081	266,990	304,312	333,442	133,314	148,015	171,852

Pour les années 1925 à 1927 la proportion du tonnage belge dans l'ensemble a été pour Banana de 41, 47 et 42 %; pour Boma de 49, 54 et 49 % et pour Matadi de 43, 46 et 42 %.

VOIES NAVIGABLES.

Le développement total des voies navigables est d'environ 15,000 kilomètres.

Les principaux ports fluviaux sont ceux de Léopoldville-Kinshasa, Coquilhatville, Bumba, Stanleyville, Kindu, Kongolo, Bukama, Port-Francqui, etc. Le mouvement du port de Léopoldville (transports sur le haut fleuve) a été en 1925 et en 1926 le suivant : passagers : 61,000 et 60,000; marchandises transportées : 173,000 et 180,000 tonnes.

Au 31 décembre 1927, il y avait 11 vapeurs et canots à moteurs, 3 dragues et 25 baleinières dans le Bas-Congo.

Il existait, en outre, sur le Haut-Congo et ses affluents, 140 vapeurs et 105 barges et baleinières appartenant aux sociétés, missions ou particuliers.

TRANSPORTS AÉRIENS.

Les lignes Boma-Léopoldville-Luebo-Elisabethville et Luebo-Thsikapa ont été exploitées en 1927 : il a été transporté sur ces lignes 584 passagers, 23,360 kil. de bagages, 3,326 kil. de marchandises et 74,312 kil. de courrier postal.

TÉLÉGRAPHES.

Le Gouvernement de la Colonie possède un réseau télégraphique avec fil de 4,106 kilomètres desservant le Bas-Congo (depuis Banana jusque Léopoldville, y compris Boma, Matadi et Thysville), le Mayumbe (de Boma à Tshela), le Moyen-Congo et le district de l'Équateur (Ligne de Léopoldville à Coquilhatville).

Les lignes télégraphiques longeant les chemins de fer des Grands Lacs assurent la continuité du réseau télégraphique, complété par la T. S. F., jusque Kongolo. Une ligne télégraphique relie Kongolo à Albertville en passant par Kabalo.

Les districts de l'Uele sont desservis par une ligne longeant la route automobile de Buta à Bambili et par une autre longeant le chemin de fer vicinal Aketi-Bondo.

Le district de l'Ituri est desservi par les lignes de Kilo-Kasenyi et Kilo-Bunia-Irumu-Semliki. Le Kasai et le Lomami sont desservis par la ligne Port-Francqui-Bukama.

Le Katanga est desservi par la ligne longeant le chemin de fer depuis Sakania jusque Bukama et par la ligne longeant le fleuve Lualaba de Bukama à Kongolo.

Le Congo belge est relié à l'Angola par deux lignes télégraphiques : l'une de Matadi à Noki, l'autre de Banana à Cabinda.

La Colonie est dotée également d'un service radiotélégraphique établissant la liaison entre les divers chefs-lieux de province et de district. Ce réseau est en voie de modernisation.

TÉLÉPHONES.

Les lignes télégraphiques du Congo belge servent en même temps de lignes téléphoniques.

Un réseau téléphonique public dessert Boma, Matadi, Léopoldville, Elisabethville, Coquilhatville et Stanleyville.



APERÇUS INTERNATIONAUX

*A moins d'indication contraire, toutes les données qui suivent ont été extraites
des publications officielles des différents pays.*

PAYS.	SUPERFICIE EN KM ² .	POPULATION VERS 1910		POPULATION VERS 1920		
		DATE.	HABITANTS.	DATE.	HABITANTS.	
EUROPE.						
ALLEMAGNE :	territoire ancien . . .	540,858	1-12-1910	64,925,993	8-10-1919	60,898,584
	territoire nouveau . . .	468,746				
Prusse	territoire ancien . . .	348,780	id.	40,165,219	id.	37,726,018
	territoire nouveau . . .	297,251				
Bavière.		75,870	id.	6,887,291	id.	7,066,024
Saxe		14,993	id.	4,806,661	id.	4,663,298
Wurtemberg		19,507	id.	2,437,574	id.	2,518,773
Bade		15,070	id.	2,142,833	id.	2,208,503
Autres États		66,638	id.	8,646,415	id.	6,715,968
AUTRICHE-HONGRIE :						
Autriche	ancien royaume . . .	300,004	31-12-1910	28,571,934	—	—
	République . . .	83,833	id.	6,357,962	7-3-1923	6,535,759
Hongrie	territoire ancien . . .	324,857	id.	20,886,487	—	—
	territoire actuel . . .	92,340 (2)	—	—	1921	7,840,832
Bosnie-Herzégovine.		51,199	10-10-1910	1,898,044	—	—
Belgique	territoire ancien . . .	29,451	31-12-1910	7,423,784	31-12-1920	7,405,569
	» actuel . . .	30,441	—	—	id.	7,465,782
BULGARIE	» ancien . . .	96,345	31-12-1910	4,337,513	—	—
	» actuel . . .	103,146	—	—	31-12-1920	4,846,971
DANEMARK	» ancien . . .	39,033	1-2-1911	2,757,076	—	—
	» actuel . . .	42,927	—	—	1-2-1921	3,267,831
ESPAGNE.		505,208	31-12-1910	20,319,377	31-12-1920	21,959,086
ESTONIE		59,982 (2)	1914	1,150,000*	28-12-1922	1,107,059
FINLANDE		388,483	31-12-1910	3,115,197	31-12-1920	3,364,807
	» ancien . . .	536,464	4-3-1911.	39,604,992	—	—
FRANCE	» actuel . . .	550,986	—	—	6-3-1921	39,209,518
GRANDE-BRETAGNE ET IRLANDE . . .		313,551	2-4-1911	45,221,615	—	—
Angleterre et Galles		151,094	id.	36,070,492	19-6-1921	37,885,242
Écosse		78,748	id.	4,760,904	id.	4,882,288
Irlande.	du Nord	83,809	id.	1,250,531	18-4-1926	1,256,332
	Etat libre			3,139,688		2,972,802
GRÈCE	territoire ancien . . .	63,211	27-10-1907	2,631,952	—	—
	» actuel	127,000	—	—	19/31-12-20	5,536,375
ITALIE	» ancien	286,682	10-6-1911	34,671,730	1-12-1921	37,276,738
	» actuel	—	—	—	id.	38,835,941
LETTONIE		65,791	1-1-1914	2,552,000*	1-1-1922	1,850,622
LITHUANIE (2)		154,491	1914	4,800,000 (2)	1922	2,028,972
LUXEMBOURG		2,586	1-12-1910	259,891	1-12-1922	261,643
NORVÈGE.		323,793	id.	2,391,782	1-12-1920	2,649,775
PAYS-BAS		34,202	31-12-1909	5,858,175	31-12-1920	6,865,314
POLOGNE		388,328	1911	27,357,923	30-9-1921	27,192,674
PORTUGAL (îles Açores et Madère incl.)		91,948	17-12-1911	5,950,056	1-12-1920	6,032,991
ROUMANIE	territoire ancien . . .	130,177	1-1-1913	7,234,919	—	—
	territoire actuel . . .	294,967	—	—	1920	* 16,000,000
RUSSIE D'EUROPE : territoire ancien . .		5,257,705	1914	109,000,000*	28-8-1920	101,734,443
Russie des Soviets		4,603,505	—	—	28-8-1920	(1) 66,485,972
Russie blanche		52,313	—	—	1923	1,531,270*
Ukraine		446,830	—	—	1924	27,095,204*
Crimée		38,557	—	—	28-8-1920	(1) 746,661
Caucase du Nord et territoire du Don.		296,385	—	—	id.	(1) 6,871,715

(*) = Estimation.

(1) D'après *Wirtschaft und Statistik*.(2) D'après le *Statesmans' Year Book*.

VERS 1910 ET 1920.

PAYS.	SUPERFICIE EN KM ² .	POPULATION VERS 1910.		POPULATION VERS 1920.	
		DATE.	HABITANTS.	DATE.	HABITANTS.
EUROPE (suite).					
SUÈDE	410,581	31-12-1910	5,522,403	31-12-1920	5,904,489
SUISSE	41,298	1-12-1910	3,741,971	1-12-1920	3,880,320
RÉPUBLIQUE TCHÉCOSLOVAQUE	140,394	31-12-1910	13,595,318	15-2-1921	13,613,172
ROYAUME des SERBES (ancienne Serbie).	48,303	31-12-1910	2,911,701	»	»
CROATES et SLOVÈNES (territoire actuel).	248,987	»	»	31-1-1921	12,017,323
ASIE.					
CHINE	11,080,000	1911	320,650,000	»	»
INDE ANGLAISE	4,668,484	10-3-1911	315,110,231	18-3-1921	318,885,980
CEYLAN	65,995	id.	4,110,367	31-12-1921	4,498,605
JAPON	387,903	31-12-1910	50,984,844	31-12-1920	55,963,053
CORÉE	220,741	id.	13,128,780	id.	17,284,207
FORMOSE	35,846	id.	3,106,223	id.	3,654,398
PHILIPPINES	297,919	»	»	31-12-1918	10,350,640
RUSSIE D'ASIE	16,318,130	1-1-1911	25,644,500	28-8-1920	(3) 29,811,604
TURQUIE	1,766,800	»	16,898,700*	28-10-1927	(a) 13,649,945
AFRIQUE.					
AFRIQUE OCCIDENTALE FRANÇAISE	4,665,000	1911	11,343,000*	1-7-1921	12,491,112
ALGÉRIE { population musulmane	505,769	5-3-1911	4,768,306	6-3-1921	4,979,547
» européenne		id.	795,522	id.	821,427
TUNISIE	125,130	1911	1,938,683	id.	2,093,939
EGYPTE { population égyptienne	31,140	29-4-1907	11,001,058	7-3-1917	12,512,257
» étrangère	(désert excl.)	id.	286,301	id.	238,661
UNION DE L'AFRIQUE DU SUD	1,225,279	7-5-1911	5,973,394	3-5-1921	(2) 6,928,580
AMÉRIQUE DU NORD.					
GRÈNLAND	88,100	1-10-1911	13,459	1-10-1921	14,355
CANADA	9,332,260	1-6-1911	7,206,643	1921	8,788,483
ÉTATS-UNIS	7,839,064	15-4-1910	91,972,266	1-1-1920	105,710,620
MEXIQUE	1,963,678	27-10-1910	15,115,612	30-11-1921	14,334,780
AMÉRIQUE CENTRALE ET MÉRIDIONALE.					
CUBA	118,831	30-9-1907	2,048,980	1920	*(3) 2,900,000
GUATÉMALA	125,104	1910	1,992,000*	1916	*(3) 2,200,000
HAÏTI	26,435	1909	2,020,700*	1918-1919	(3) 1,631,250
PANAMA	83,886	1911	336,742*	1920	(3) 401,428
PORTO-RICO	8,897	15-3-1910	1,118,012	1-1-1920	(3) 1,299,809
SAN-SALVADOR	34,126	1911	1,133,000	1920	*(3) 1,501,000
ARGENTINE	2,987,353	1914	7,885,237	31-12-1920	* 8,696,389
BOLIVIE	1,332,808	1911	2,265,801*	1919	*(3) 2,500,000
BRÉSIL	8,511,189	1910	24,000,000*	1-9-1920	30,635,605
CHILI	750,572	28-11-1907	3,249,279	15-12-1920	3,754,723
COLOMBIE	1,195,870	1912	5,472,604	1918	5,855,077
EQUATEUR	307,243	1911	2,000,000*	1915	(3) 2,500,000
PARAGUAY	445,000	1913	750,000*	1925	800,000
PÉROU	1,382,832	1908	4,500,000*	1919	(3) 7,300,000
URUGUAY	186,926	31-12-1910	1,132,115*	31-12-1920	* 1,494,953
VÉNÉZUELA	1,020,400	1911	2,743,841*	janvier 1921	2,411,952
OCÉANIE.					
AUSTRALIE	7,703,851	3-4-1911	4,455,005	4-4-1921	5,436,794
NOUVELLE-ZÉLANDE	268,988	id.	1,008,468	17-4-1921	1,218,913
Le Globe . . . (3).	131,225,648		1,736,982,947		1,820,341,242

(*) = Estimation. — (■) Chiffre provisoire

(2) D'après le *Statesman's Year Book*.

(3) D'après l'Annuaire International de Statistique Agricole.

ANNÉES.	ALLEMAGNE.					LE REICH. (1)	AUTRICHE (3)	Bel- gique. (2)	BUL- GARIE.	DANE- MARK.
	LES PRINCIPAUX ÉTATS.									
	Prusse.	Bavière.	Saxe.	Wurtem- berg.	Bade.					
										MARIA
1916	176,872	27,349	24,211	8,536	7,786	279,076	27,879	30,458	10,200	21,071
1917	198,573	32,939	25,009	9,812	9,065	308,446	30,068	32,974	20,577	20,810
1918	229,851	38,288	25,279	11,150	10,390	352,543	40,892	43,558	45,271	22,976
1919	527,172	105,002	59,020	31,984	28,489	844,339	75,822	97,084	75,344	25,073
1920	555,328	100,124	71,545	32,027	31,952	894,978	82,596	106,514	68,238	26,991
1921	(5) 462,107	(5) 75,852	57,759	24,785	25,398	731,157	78,075	88,456	60,048	26,768
1922	(5) 424,999	(5) 71,301	57,663	23,915	23,701	681,891	(a) 74,274	82,806	58,980	26,354
1923	(5) 364,104	(5) 59,383	46,401	20,751	20,776	581,277	(a) 56,594	79,786	53,300	26,842
1924	(5) 273,054	(5) 46,520	36,432	15,637	15,214	440,039	(a) 52,625	80,088	55,425	26,482
1925	(5) 297,237	(5) 52,900	40,592	18,587	16,626	482,792	(a) 50,851	74,761	52,568	25,786
1926	(5) 300,804	(5) 52,693	38,172	18,351	16,620	483,198	(a) 47,886	72,517	a) 54,147	25,733
1927	(5) 333,245	(5) 58,449	45,756	19,979	18,471	538,463	(a) 48,493	71,921	—	—
										NAISSANCES D'EN
1916	676,127	113,294	58,973	37,594	31,053	1,029,484	93,597	99,360	99,020	71,559
1917	604,631	109,426	50,966	35,746	28,615	912,109	87,385	86,675	80,778	70,306
1918	610,993	111,625	53,236	37,009	29,177	926,813	87,775	85,056	100,121	72,505
1919	802,251	154,287	83,617	49,839	44,852	1,260,500	110,822	123,314	156,725	68,722
1920	989,996	198,837	118,725	63,269	58,509	1,599,287	137,372	163,738	192,665	78,230
1921	(5) 968,844	(5) 195,518	111,999	60,917	59,110	1,560,447	141,834	163,333	196,942	78,815
1922	(5) 864,059	(5) 182,828	98,364	55,316	54,723	1,404,215	a) 150,958	153,611	202,602	73,899
1923	(5) 792,862	(5) 172,978	89,060	51,301	51,844	1,297,449	a) 146,885	155,474	192,381	74,827
1924	(5) 784,713	(5) 169,400	83,376	49,361	49,325	1,270,820	a) 140,740	153,138	207,117	73,836
1925	(5) 796,879	(5) 167,305	88,265	50,676	49,825	1,292,499	a) 135,594	154,298	196,312	71,897
1926	(5) 754,041	(5) 160,200	84,798	49,072	47,396	1,227,900	a) 127,950	149,943	a) 202,702	70,734
1927	(5) 714,266	(5) 150,782	78,759	46,564	45,440	1,161,719	a) 118,669	145,275	—	—
										DÉCÈS (Mort-nés)
1916	804,555	153,556	90,385	51,895	42,849	1,330,857	133,343	101,044	96,709	39,265
1917	864,551	144,503	96,780	50,580	46,582	1,373,253	144,367	124,824	99,296	39,224
1918	1,052,535	173,389	117,243	62,430	55,542	1,635,913	164,736	157,340	151,525	39,038
1919	628,130	114,523	68,570	35,990	33,499	1,017,284	125,449	113,732	96,535	39,590
1920	589,819	112,113	64,017	35,477	32,753	932,929	116,693	102,505	103,511	39,841
1921	(5) 530,066	(5) 113,743	60,383	34,873	31,539	860,199	104,599	102,908	106,224	36,215
1922	(5) 539,426	(5) 112,268	65,006	36,353	31,839	880,626	a) 113,467	106,615	106,063	39,452
1923	(5) 522,826	(5) 111,561	62,221	36,268	32,220	857,898	a) 99,924	100,084	108,250	37,903
1924	(5) 459,046	(5) 101,958	54,888	32,353	29,317	759,075	a) 97,624	99,653	107,818	38,091
1925	(5) 450,973	(5) 99,472	52,554	30,854	29,047	744,306	a) 94,900	102,189	102,148	37,083
1926	(5) 445,754	(5) 96,440	52,856	29,968	28,049	734,359	a) 98,905	104,742	a) 93,360	38,093
1927	(5) 461,938	(5) 96,989	55,429	31,173	28,181	757,020	a) 99,118	106,751	—	—

(1) Pour les années 1917, etc., non compris l'Alsace et la Lorraine. Pour 1919, non compris la partie de la Posnanie passée à la Pologne.

(2) Naissances et décès de fait, sauf pour les années 1916 à 1918: naissances et décès de droit.

(3) A partir de 1915, dans les limites fixées par le Traité de paix.

(4) Dans les anciennes limites. Y compris les naissances — les décès — calculés pour 220 communes en 1917, 202 en 1918, 302 en 1920, 269 en 1921 qui n'ont pas fourni de renseignements.

(5) Sans le territoire de la Sarre.

(a) Chiffres provisoires.

ESPAGNE.	FINLANDE.	FRANCE. (3)	ROYAUME-UNI.				HON- GRIE.	ITALIE.	LUXEM- BOURG.	NOR- VÈGE.
			Angleterre et Galles.	Écosse.	Irlande.					
					du Nord.	Etat libre.				

GES.

136,688	19,297	108,562	279,846	31,419	22,245	62,866	105,882	1,392	17,312	
142,118	20,004	158,508	258,855	30,421	21,073	75,745	96,649	1,421	18,086	
141,353	15,008	177,822	287,163	34,529	22,570	126,894 (4)	105,572	1,635	20,019	
167,395	18,831	447,207	369,411	44,060	27,193	160,550 (4)	332,576	2,456	15,379	
175,677	23,604	623,869	379,982	46,754	26,826	104,122 (4)	508,834	2,874	18,460	
165,224	23,719	456,221	320,852	39,243	23,223	93,310 (4)	425,682	2,523	18,063	
163,444	23,524	383,220	299,524	34,375	23,213	87,871 (4)	350,969	2,220	17,185	
157,530	23,634	356,501	292,408	35,200	7,974	15,632	78,706 (4)	320,834	2,353	16,963
158,410	22,048	355,923	296,416	32,328	7,514	14,822	75,060	306,830	2,329	16,586
(a)158,849	22,103	353,167	295,689	32,468	7,682	13,820	74,382	295,769	2,311	16,214
(a)162,035	22,695	(a)346,126	279,860	31,253	7,228	13,570	76,849	295,566	2,535	15,948
(a)159,554	—	(a)337,864	308,370	32,593	7,175	13,418	77,026 (a)	302,786	2,743	(a) 16,247

FANTS VIVANTS.

599,011	79,653	315,087	785,520	109,942	91,437	314,016	881,626	4,958	61,108	
602,139	81,046	343,310	668,346	97,441	86,370	297,024 (4)	691,207	4,516	63,915	
612,737	79,494	399,041	662,661	98,554	87,304	281,333 (4)	640,263	4,413	63,326	
585,963	63,896	403,502	692,438	106,268	89,325	217,431 (4)	770,620	4,638	59,013	
623,339	84,714	834,411	957,782	136,546	99,536	249,458 (4)	1,158,041	5,621	68,881	
648,892	82,165	813,396	848,814	123,201	90,720	255,453 (4)	1,118,344	5,494	64,021	
656,093	80,140	759,846	780,124	115,085	88,380	249,279	1,127,444	5,094	62,461	
662,576	81,961	761,861	758,131	111,902	30,097	61,690	238,971	1,107,505	5,468	61,318
653,085	78,057	752,101	729,933	106,900	28,496	63,402	221,462	1,124,470	5,369	57,719
(a)644,693	78,260	768,983	710,582	104,137	27,686	62,069	235,480	1,108,350	5,619	53,835
(a)657,229	76,875	(a)766,226	694,563	102,449	28,162	61,176	229,484	1,094,587	5,639	53,703
(a)636,664	—	(a)741,708	654,172	96,672	26,676	60,054	218,548 (a)	1,093,054	5,864	(a) 52,622

non compris).

441,673	54,577	607,742	508,217	70,640	71,391	391,820	854,998	4,246	34,910	
465,722	58,863	613,148	498,922	69,483	72,724	384,628	927,884	4,730	34,699	
695,758	95,102	788,616	611,861	78,372	78,695	473,364 (4)	1,240,425	5,611	44,218	
482,752	62,932	620,688	504,203	75,149	78,612	157,392 (4)	676,329	4,627	35,821	
494,540	53,304	674,621	466,130	68,179	66,538	169,717 (4)	681,749	3,404	33,634	
455,469	47,361	696,373	438,629	66,210	63,838	170,059 (4)	642,234	3,444	30,698	
441,330	49,180	689,267	486,780	72,905	64,342	173,351	660,411	3,538	32,484	
449,683	47,556	666,990	444,785	63,283	18,790	42,217	159,287	626,453	3,581	31,543
430,590	53,442	679,885	473,235	70,357	20,299	45,180	167,668	662,870	3,421	30,850
(a)427,746	47,493	708,919	472,841	65,505	19,784	43,650	142,150	669,640	3,791	(a) 30,481
(a)421,762	47,526	(a)713,458	453,804	63,780	18,827	41,740	139,905	680,307	4,100	(a) 29,933
(a)420,496	—	(a)676,666	484,609	65,830	18,216	43,677	150,675 (a)	635,996	3,909	(a) 31,460

ANNÉES.	PAYS-BAS.	POLOGNE.	PORTUGAL.	ROUMANIE.	SUÈDE.	SUISSE.	TCHÉCO-SLOVAQUIE.	CANADA (4)	ARGENTINE.
MARIA									
1916	46,990	—	36,637	»	35,024	22,251	37,188	—	47,271
1917	49,344	—	34,210	»	35,524	23,254	32,726	—	44,298
1918	49,527	—	31,325	57,345 (1)	38,645	26,117	37,354	—	46,731
1919	58,270	334,804	46,959	107,475 (2)	40,289	30,751	182,145	—	50,543
1920	65,325	283,575	53,024	206,476	42,918	34,975	170,078	—	57,668
1921	63,572	316,787	51,213	197,998	39,550	32,624	163,386	69,732	57,413
1922	61,151	318,190	50,043	169,797	36,656	30,063	146,105	64,420	—
1923	57,167	286,249	50,210	165,216	(a) 37,654	29,561	129,415	66,463	63,665
1924	56,433	268,350	47,505	154,173	(a) 37,484	28,510	125,905	65,129	67,178
1925	54,768	238,115	46,067	153,678	(a) 37,231	28,110	(a) 131,117	64,644	—
1926	55,341	255,763	47,903	159,642	(a) 38,339	28,079	(a) 131,334	66,570	—
1927	(a) 56,551	257,993	41,688	171,934	(a) 38,951	28,585	(a) 130,015	69,465	—
NAISSANCES D'EN									
1916	172,572	—	193,016	»	121,679	73,660	188,657	—	287,293
1917	173,112	—	190,485	»	120,855	72,065	132,818	—	276,515
1918	(3) 167,495	—	181,408	103,072 (1)	117,955	72,658	119,938	—	256,978
1919	166,071	806,591	166,162	365,562 (2)	115,193	72,125	303,501	—	261,508
1920	195,016	859,561	202,908	539,359	138,753	81,190	360,816	—	261,886
1921	191,440	888,708	197,022	620,460	127,723	80,808	396,436	257,728	270,770
1922	183,754	980,925	203,727	613,726	116,946	76,290	386,605	252,571	—
1923	187,512	1,011,895	208,788	608,763	(a) 112,937	75,551	379,260	240,476	298,135
1924	182,430	996,903	210,830	622,580	(a) 109,009	73,508	363,156	244,525	298,130
1925	178,545	1,032,161	210,228	605,655	(a) 105,989	72,570	(a) 356,239	242,388	—
1926	177,493	980,396	216,821	607,864	(a) 102,368	72,118	(a) 351,726	232,205	—
1927	(a) 175,068	950,537	202,993	603,284	(a) 97,847	69,533	(a) 335,499	233,605	—
DÉCÈS (Mort-nés)									
1916	84,024	—	129,215	»	77,771	50,623	193,900	—	136,464
1917	87,273	—	134,691	»	77,385	53,306	179,996	—	130,126
1918	(3) 117,299	—	253,227	297,310 (1)	104,591	75,034	182,554	—	141,539
1919	91,270	697,152	152,856	327,755 (2)	84,289	54,932	249,842	—	145,720
1920	83,554	702,190	142,862	414,629	78,128	55,992	257,142	—	124,345
1921	78,896	563,816	126,316	372,157	73,536	49,518	241,814	101,155	128,938
1922	82,249	550,967	125,747	376,236	76,343	50,292	242,612	102,487	—
1923	72,809	491,949	140,249	372,480	(a) 68,424	45,983	208,834	105,330	129,842
1924	71,167	516,604	127,138	382,915	(a) 72,001	48,988	215,711	98,553	130,209
1925	72,121	490,150	116,873	361,995	(a) 70,918	47,877	(a) 215,827	98,777	—
1926	73,357	528,618	127,959	372,948	(a) 71,315	46,452	(a) 222,792	107,318	—
1927	(a) 77,614	523,171	123,382	392,850	(a) 77,120	49,202	(a) 230,664	105,145	—

(1) A l'exception de la Dobrodja dont les documents furent anéantis au cours de la guerre.

(2) Le Royaume ancien et la Bessarabie pour 1919 et les années suivantes.

(3) Pays Bas : depuis 1918 tous les enfants nés vivants, même s'ils ont été présentés sans vie. Les décès comprennent donc les enfants présentés sans vie, mais ayant vécu avant la déclaration.

(4) A l'exclusion des « Territ. ires » qui comptaient 12,145 h. au recensement de 1921.

(a) Chiffres provisoires.

CHILI.	URUQUAY.	VÉNÉ- ZUÉLA.	ÉGYPTÉ.		INDE ANGLAISE.	JAPON.	AUSTRA- LIE.	NOU- VELLE ZÉLANDE.
			Population étrangère.	Population égyptienne.				
GES.								
20,121	5,889	6,696	—	—	—	433,680	40,289	8,213
21,379	6,278	8,655	—	—	—	447,970	33,666	6,417
21,614	6,843	12,601	—	—	—	500,580	33,141	6,227
21,471	7,532	17,170	—	—	—	480,136	40,540	9,519
24,932	8,357	12,559	—	—	—	546,207	51,552	12,175
24,954	7,809	6,468	—	—	—	519,217	46,869	10,635
25,023	7,617	7,070	—	—	—	515,916	44,731	9,556
25,912	8,344	—	—	—	—	512,689	44,541	10,070
28,273	9,173	—	—	—	—	513,130	45,869	10,259
28,726	9,363	—	—	—	—	521,438	46,899	10,419
—	9,565	—	—	—	—	502,847	47,865	10,680
—	10,243	—	—	—	—	492,072	49,033	10,478
FANTS VIVANTS.								
144,193	36,983	74,816	2,397	503,953	8,856,283	1,804,822	131,426	28,509
149,161	36,752	77,486	2,289	511,433	9,379,349	1,812,413	129,965	28,239
145,871	38,914	75,882	2,001	500,904	8,430,560	1,791,992	125,739	25,860
144,980	39,307	83,055	2,265	491,242	7,212,415	1,778,685	122,290	24,483
146,725	39,335	75,117	2,800	555,809	7,864,232	2,025,564	136,406	29,921
147,795	39,611	73,699	2,812	556,086	7,774,776	1,990,876	136,198	28,567
147,205	40,261	76,392	2,917	579,745	7,688,959	1,969,314	137,496	29,006
158,805	40,231	—	3,011	585,844	8,466,085	2,043,297	135,222	27,967
155,100	41,880	—	3,040	601,528	8,317,403	1,998,520	134,927	28,014
156,225	42,167	—	2,862	604,702	8,125,408	2,086,091	135,792	28,153
159,540	43,091	—	3,070	620,755	8,395,679	2,104,405	133,162	28,473
—	42,845	—	3,148	624,435	—	2,103,223	133,698	27,881
non compris).								
99,856	20,338	66,186	2,130	374,229	6,940,436	1,187,832	54,197	10,596
107,199	17,348	57,802	2,085	374,064	7,803,832	1,199,669	48,029	10,528
108,667	20,009	67,886	2,554	509,546	14,895,801	1,493,162	50,249	16,364
137,538	18,904	62,019	2,449	381,423	8,554,178	1,281,965	65,930	10,808
115,428	19,041	53,706	2,466	367,446	7,355,654	1,422,096	56,289	12,109
124,197	18,449	59,616	2,005	332,434	7,385,112	1,288,570	54,076	10,682
108,756	16,415	56,498	1,905	337,209	5,800,092	1,286,941	51,311	10,977
126,877	18,110	—	1,861	350,772	6,036,931	1,332,485	58,326	11,511
114,172	19,132	—	1,861	342,003	6,879,286	1,254,946	54,980	10,767
108,787	19,332	—	1,841	367,544	5,967,918	1,210,706	54,568	11,026
108,223	17,828	—	1,940	375,521	6,460,610	1,160,734	56,952	11,819
—	19,944	—	2,221	357,234	—	1,235,623	58,282	11,613

MARIAGES

PROPORTIONS PAR 1.000 HABITANTS.

PAYS.	1913	1917	1918	1919	1920	1921	1922	1923	1924	1925	1926	1927
ALLEMAGNE :												
Prusse	7.8	4.7	5.5	13.3	14.5	11.9	11.2	9.4	7.2	7.8	7.8	8.6
Bavière	6.9	4.7	5.4	14.8	13.8	10.5	9.7	8.0	6.3	7.2	7.1	7.8
Saxe	8.2	5.2	5.3	12.7	15.2	12.1	11.9	9.6	7.5	8.1	7.6	9.1
Wurtemberg	7.1	3.9	4.5	12.6	12.5	9.6	9.2	7.9	6.0	7.2	7.1	7.7
Bade	6.9	4.1	4.7	12.8	14.2	11.2	10.3	9.0	6.5	7.2	7.1	7.9
LE REICH	7.7	4.7	5.4	13.4	14.5	11.8	11.1	9.4	7.1	7.7	7.7	8.5
AUTRICHE (1)	6.7	4.8	6.6	12.3	13.4	12.6	11.4	8.7	8.1	7.7	7.2	7.3
Belgique	8.0	4.3	5.8	12.8	14.4	11.8	11.0	10.5	10.4	9.6	9.2	9.1
BULGARIE	5.3	4.1	9.8	15.5	14.1	12.4	12.2	11.0	11.4	9.9	10.0	—
DANEMARK	7.2	7.0	7.6	8.2	8.8	8.2	7.9	8.0	7.8	7.5	7.5	—
ESPAGNE	6.8	6.8	6.7	8.1	8.4	7.7	7.6	7.3	7.3	7.4	7.3	7.2
FINLANDE	5.9	6.0	4.5	5.7	7.1	7.0	6.9	6.8	6.3	6.3	6.4	—
FRANCE (2)	7.6	4.8	5.4	13.8	15.9	11.7	9.7	9.0	8.8	8.7	8.5	8.3
GRANDE-BRETAGNE ET IRLANDE :												
Angleterre et Galles . .	7.8	6.9	7.7	9.9	10.1	8.5	7.8	7.6	7.6	7.6	7.2	7.8
Ecosse	7.1	6.3	7.2	9.1	9.6	8.0	7.0	7.2	6.6	6.6	6.4	6.7
Irlande { du Nord	5.1	4.8	5.2	6.1	6.0	5.2	5.2	6.3	5.8	6.1	5.8	5.7
Etat libre								5.2	4.9	4.6	4.6	4.5
HONGRIE	9.1	4.1	6.9	20.4	13.1	11.6	10.8	9.6	9.1	8.9	9.1	9.1
ITALIE	7.5	2.7	3.0	9.2	14.0	11.5	9.4	8.5	7.8	7.4	7.3	7.5
LUXEMBOURG	7.9	5.4	6.2	9.4	11.0	9.7	8.5	8.9	8.7	8.6	9.4	9.6
NORVÈGE	6.2	7.1	7.8	5.9	7.0	6.8	6.4	6.2	6.0	5.9	5.7	5.7
PAYS-BAS	7.9	7.5	7.4	8.6	9.6	9.2	8.7	8.0	7.8	7.4	7.4	7.5
POLOGNE	—	—	—	12.7	10.6	11.7	11.4	10.1	9.3	8.1	8.6	8.6
PORTUGAL	6.6	5.4	5.0	7.8	8.8	8.5	8.3	—	—	—	—	—
ROUMANIE (3)	9.2	—	15.9	10.0	12.9	12.1	10.1	—	—	—	9.4	10.0
RUSSIE (4)	—	—	—	—	8.7	10.8	13.3	13.5	—	—	10.4	—
SUÈDE	5.9	6.2	6.7	6.9	7.3	6.7	6.2	6.3	6.2	6.2	6.3	6.4
SUISSE	6.9	6.0	6.7	7.9	9.0	8.4	7.7	7.6	7.3	7.1	7.1	7.2
TCHÉCOSLOVAQUIE . . .	—	—	—	13.5	12.5	12.0	10.6	9.3	9.0	9.2	9.2	9.0
CANADA : Dominion (5).												
Province Québec . . .	8.1	7.6	5.7	9.3	—	—	—	—	—	—	7.0	7.1
— Ontario	10.0	7.8	7.0	9.3	10.0	8.5	7.8	8.2	7.8	7.4	7.5	7.7
ÉTATS-UNIS	10.6	11.2	9.7	10.9	12.0	10.7	10.3	11.0	10.4	10.2	10.3	—
ARGENTINE	7.2	5.4	5.9	6.3	7.1	6.9	7.1	7.2	7.4	—	—	—
CHILI	6.2	5.9	5.9	5.8	6.7	6.6	6.5	6.7	7.2	7.2	—	—
URUGUAY	5.9	4.5	4.8	5.2	5.6	5.2	4.9	5.3	5.7	5.6	5.6	5.9
VENEZUELA	3.6	3.0	4.4	—	—	—	—	—	—	—	—	—
JAPON	8.2	8.0	9.0	8.5	9.8	9.1	8.9	8.8	8.7	8.7	8.3	8.0
AUSTRALIE	8.7	6.8	6.6	7.8	9.6	8.6	8.0	7.8	7.9	7.9	7.9	8.0
NOUVELLE-ZÉLANDE . .	8.3	5.8	5.7	8.3	10.2	8.7	7.6	7.9	7.9	7.8	7.9	7.6

(1) Depuis 1914 dans les limites fixées par le traité de paix.

(2) De 1914 à 1919 pour les 77 départements non envahis.

(3) Depuis 1920, dans les limites nouvelles.

(4) Dix-huit gouvernements de la Russie d'Europe. En 1923, pour les 51 gouvernements et les 2 capitales. En 1926 pour la Russie Européenne.

(5) Dans la Registration Area comprenant, en 1922, huit provinces et 73 p. c. de la population du Dominion.

NAISSANCES D'ENFANTS VIVANTS.
PROPORTIONS PAR 1,000 HABITANTS.

9*

PAYS	1913	1917	1918	1919	1920	1921	1922	1923	1924	1925	1926	1927
ALLEMAGNE :												
Prusse	28.2	14.4	14.6	20.3	25.8	24.9	22.7	20.5	20.7	20.9	19.6	18.4
Bavière	28.6	15.5	15.8	21.7	27.4	27.0	25.0	23.4	22.5	22.7	21.5	20.2
Saxe	24.9	10.3	10.9	17.8	25.1	23.4	20.4	18.3	17.1	17.7	16.9	15.6
Wurtemberg	27.2	14.3	14.9	19.7	24.7	23.6	21.2	19.6	18.8	19.6	18.9	17.9
Bade	26.4	12.9	13.3	20.2	26.1	26.0	23.9	22.4	21.2	21.5	20.4	19.4
LE REICH	27.5	13.9	14.3	20.0	25.9	25.3	22.9	21.0	20.5	20.7	19.5	18.4
AUTRICHE (1)	29.7	13.9	14.1	18.0	22.3	22.8	23.2	22.5	—	20.6	19.1	17.8
Belgique	22.4	11.3	11.3	16.3	22.1	21.8	20.4	20.4	19.9	19.8	19.0	18.3
BULGARIE	25.7	17.2	20.6	32.3	39.7	40.6	41.8	39.7	42.7	37.0	37.3	—
DANEMARK	25.6	23.7	24.1	22.6	25.4	24.0	22.3	22.3	21.8	21.0	20.5	—
ESPAGNE	30.4	28.8	29.1	28.3	30.0	30.4	30.5	30.6	30.0	29.4	29.7	28.6
FINLANDE	27.2	24.3	23.8	19.2	25.3	24.3	23.4	23.7	22.4	22.3	21.7	—
FRANCE (2)	18.8	10.4	12.2	13.0	21.3	20.7	19.3	19.1	18.7	19.0	18.8	18.1
GRANDE-BRETAGNE ET IRLANDE :												
Angleterre et Galles	24.1	17.8	17.7	18.5	25.5	22.4	20.4	19.7	18.8	18.3	17.8	16.6
Écosse	25.5	20.3	20.5	22.0	28.1	25.2	23.5	22.8	21.9	21.3	20.9	19.8
Irlande { du Nord	22.8	19.8	20.0	20.0	22.2	20.2	19.9	23.5	22.3	22.0	22.5	21.3
Etat libre								20.5	21.1	20.8	20.6	20.3
HONGRIE	34.5	20.7	25.7	27.6	31.4	31.8	30.8	29.2	26.8	28.3	27.3	25.7
ITALIE	31.7	19.5	18.1	21.4	31.8	30.3	30.2	29.3	28.4	27.8	27.2	26.9
LUXEMBOURG	26.4	17.2	16.8	17.8	21.6	21.0	19.5	20.7	20.1	20.9	20.8	20.6
NORVÈGE	25.1	25.1	24.6	22.7	26.1	24.0	23.1	22.5	21.0	19.5	19.3	18.2
PAYS-BAS (3)	28.3	26.2	25.3	24.6	28.6	27.7	26.1	26.2	25.1	24.2	23.8	23.1
POLOGNE	—	—	—	30.5	32.2	32.7	35.7	35.6	34.6	35.2	33.0	31.6
PORTUGAL	32.9	30.4	28.6	27.6	33.7	32.6	33.6	—	—	—	—	—
ROUMANIE (4)	42.1	—	14.3	39.5	33.7	38.7	37.2	—	—	35.5	35.8	35.2
RUSSIE (5)	—	—	—	—	30.8	31.4	35.0	42.6	—	46.9	44.2	—
SUÈDE	23.2	20.9	20.3	19.8	23.6	21.5	19.6	18.8	18.1	17.5	16.9	16.1
SUISSE	23.2	18.5	18.7	18.6	20.9	20.8	19.6	19.4	18.7	18.4	18.2	17.4
TCHÉCOSLOVAQUIE	—	—	—	22.5	26.6	29.0	28.1	27.3	25.8	25.1	24.6	23.3
CANADA : Dominion (6)												
Province de Québec	37.7	35.9	37.0	34.4	—	—	—	—	—	—	32.1	31.9
Ontario	24.0	22.6	23.0	22.0	25.1	25.3	23.9	23.1	23.3	22.6	21.5	21.2
ÉTATS-UNIS (7)	—	24.7	24.6	22.3	23.7	24.3	22.5	22.4	22.6	21.4	—	—
ARGENTINE	38.0	33.6	32.9	32.7	32.3	32.8	33.1	34.0	32.8	—	—	—
CHILI	40.8	41.4	40.1	39.4	39.5	39.0	38.8	39.2	39.7	40.0	—	—
URUGUAY	32.2	26.4	27.4	27.2	26.6	26.2	26.0	25.4	25.8	25.4	25.4	24.6
VÉNÉZUÉLA	27.8	27.2	26.6	—	—	—	—	—	—	—	—	—
ÉGYPTE :												
INDE ANGLAISE	—	—	35.4	30.2	33.0	32.2	31.9	35.1	34.4	33.7	34.8	—
JAPON	33.2	32.3	32.2	31.6	36.2	35.1	34.2	34.9	33.8	34.9	34.8	33.6
AUSTRALIE	28.3	26.3	25.0	23.5	25.5	25.0	24.7	23.8	23.2	22.9	22.0	21.7
NOUVELLE-ZÉLANDE	26.1	25.7	23.4	21.4	25.1	23.3	23.2	21.9	21.6	21.2	21.1	20.3

(1) Depuis 1914 dans les limites fixées par le traité de paix.

(2) De 1914 à 1919 pour les 77 départements non envahis.

(3) Pour 1913 et 1917, proportion des enfants « présentés » vivants, Depuis 1918, nés vivants.

(4) Depuis 1920 dans les nouvelles limites.

(5) 18 gouvernements de la Russie d'Europe. En 1923, pour 51 gouvernements et les deux capitales : Moscou et Leningrad. — En 1925 et 1926 pour la Russie, dite Européenne.

(6) Dans la Registration Area comprenant, en 1922, 8 provinces et 73 p. c. de la population totale du Dominion

(7) Dans la Birth Registration Area représentant en 1923 environ 72 p. c. de la population totale des Etats Unis continentaux.

DÉCÈS D'ENFANTS DE MOINS D'UN AN

PROPORTIONS POUR 100 NAISSANCES VIVANTES.

PAYS.	1913	1917	1918	1919	1920	1921	1922	1923	1924	1925	1926	1927
ALLEMAGNE :												
Prusse	15.0	14.8	15.1	13.1	13.4	13.4	12.9	13.2	10.6	10.4	10.1	9.7
Bavière	18.2	18.2	20.8	18.2	15.5	16.8	15.9	16.1	14.0	13.5	13.0	12.1
Saxe	15.7	14.7	13.9	12.7	11.4	12.1	12.1	11.8	10.1	9.0	8.9	8.6
Wurtemberg	14.0	14.5	15.5	13.4	11.1	11.2	11.6	11.2	9.4	8.6	8.4	7.7
Bade	13.8	14.0	14.9	13.4	11.7	11.5	10.8	11.4	9.9	9.6	8.8	7.9
LE REICH	15.1	14.9	15.8	14.5	13.1	13.4	12.9	13.2	10.9	10.5	10.1	9.7
AUTRICHE	17.3	17.8	20.6	15.6	15.7	15.4	15.6	14.2	12.8	11.9	12.3	12.5
Belgique	13.0	14.0	14.6	10.3	10.4	11.5	10.7	9.3	8.9	9.4	9.7	9.2
BULGARIE	—	14.6	14.6	10.9	14.6	15.8	15.5	16.5	15.0	—	—	—
DANEMARK	9.4	9.9	7.4	9.2	9.0	7.7	6.9	—	—	—	—	—
ESPAGNE	15.5	15.5	18.3	15.6	16.4	14.7	14.3	14.7	14.0	13.6	12.6	—
FINLANDE	11.3	11.8	11.5	13.5	9.7	9.4	9.9	9.2	10.7	8.5	8.6	—
FRANCE	11.2	12.6	14.0	12.3	9.9	11.5	8.5	9.6	8.5	8.8	9.7	8.5
Grande-Bretagne et Irlande :												
Angleterre et Galles	10.8	9.6	9.7	8.9	8.0	8.3	7.7	6.9	7.5	7.5	7.0	7.0
Ecosse	11.0	10.7	10.0	10.2	9.2	9.0	10.1	7.9	9.8	9.1	8.3	8.9
Irlande } du Nord	9.7	8.8	8.6	8.8	8.3	7.7	—	7.6	—	8.6	8.5	7.8
} Etat libre								6.6	7.2	6.8	7.4	7.1
HONGRIE	20.1	21.6	21.8	15.7	19.3	19.7	20.0	18.4	19.3	16.8	16.7	18.5
ITALIE	13.7	14.5	18.7	13.7	14.3	12.8	12.7	12.7	12.7	11.9	12.6	—
LUXEMBOURG	14.5	12.6	13.7	14.5	9.7	11.1	10.8	11.3	10.3	11.6	12.6	9.9
NORVÈGE	6.4	6.4	6.3	6.2	5.8	5.4	5.5	5.0	5.0	5.0	4.8	—
PAYS-BAS	9.1	8.7	10.3	9.3	8.3	8.5	7.7	6.6	6.1	5.8	6.1	5.9
PORTUGAL	15.2	14.4	20.7	18.2	16.4	14.8	14.4	—	—	—	—	—
ROUMANIE	20.2	—	—	—	22.1	21.4	20.6	—	—	—	—	20.8
RUSSIE (1)	—	—	—	—	—	—	—	—	—	—	18.3	—
SUÈDE	7.0	6.5	6.5	7.0	6.3	6.4	6.3	5.6	6.0	5.5	5.7	—
SUISSE	9.6	7.9	8.8	8.2	8.4	7.4	7.0	6.0	6.2	5.8	5.7	5.7
TCHÉCOSLOVAQUIE	—	—	—	—	—	—	—	—	—	14.6	15.4	15.7
CANADA (2)	—	—	—	—	10.0	8.8	8.7	8.8	7.9	7.9	10.2	9.4
ÉTATS-UNIS (3)	—	9.4	10.1	8.7	8.6	7.6	7.6	7.7	7.1	7.2	—	—
CHILI	28.6	26.9	25.5	30.6	26.3	27.8	24.0	—	—	—	—	—
URUGUAY	9.3	10.7	11.0	10.1	11.7	10.7	9.4	10.3	10.7	11.5	9.3	—
EGYPTE : (4)												
population égyptienne	—	25.5	28.7	22.8	24.0	21.3	22.7	23.0	23.5	24.1	21.7	—
population étrangère	—	10.8	12.8	12.8	13.7	13.3	14.0	14.3	15.0	15.5	14.6	15.2
JAPON	15.0	17.0	18.9	17.0	16.6	16.6	16.5	16.9	15.6	14.2	13.8	—
AUSTRALIE	7.2	5.6	5.9	6.9	6.9	6.6	5.3	6.1	5.7	5.3	5.4	5.4
NOUVELLE-ZÉLANDE	5.9	4.8	4.8	4.5	5.1	4.8	4.2	4.4	4.0	4.0	4.0	3.9

1) Dans la Russie d'Europe.

2) Dans la Registration Area comportant une population estimée, en 1924, à 6,735.000 habitants.

3) Dans les Registration States représentant en 1923, 72.2 p. c. de la population totale des États-Unis continentaux.

4) Dans les chefs-lieux.

DÉCÈS
PROPORTIONS PAR 1.000 HABITANTS.

11*

PAYS.	1913	1917	1918	1919	1920	1921	1922	1923	1924	1925	1926	1927
ALLEMAGNE : (1)												
Prusse	14.9	20.6	25.2	15.9	15.4	13.6	14.2	13.5	12.2	11.9	11.6	11.9
Bavière	17.1	20.4	24.7	16.1	15.4	15.7	15.3	15.1	14.1	13.5	13.0	13.0
Saxe	13.9	20.0	24.7	14.6	13.6	12.6	13.5	12.8	12.0	10.5	10.5	11.0
Wurtemberg	15.5	20.0	24.9	14.2	13.9	13.5	14.0	13.9	12.9	12.0	11.5	12.0
Bade	15.1	21.0	25.3	15.1	14.6	13.9	13.9	13.9	13.2	12.6	12.1	12.1
LE REICH	15.0	20.5	24.7	16.2	15.9	14.8	15.1	14.6	12.9	11.9	11.7	12.0
AUTRICHE. (2)	20.3	22.9	26.4	20.3	19.0	16.9	17.4	15.3	15.0	14.4	14.9	14.9
Belgique	14.6	16.3	20.8	15.0	13.8	13.8	14.1	13.2	13.0	13.1	13.3	13.5
BULGARIE	27.0	19.7	31.2	19.9	21.3	21.9	21.9	22.3	22.2	19.2	17.2	—
DANEMARK	12.5	13.2	13.0	13.0	12.9	11.0	11.9	11.3	11.2	10.8	11.0	—
ESPAGNE	22.1	22.3	33.1	23.3	23.8	21.3	20.5	20.8	19.8	19.7	19.1	18.9
FINLANDE	16.1	17.7	28.5	18.9	15.9	14.0	14.4	13.8	15.3	13.5	13.4	—
FRANCE. (3)	17.7	18.6	24.0	19.1	17.2	17.7	17.5	16.7	16.9	17.5	17.5	16.5
GRANDE-BRETAGNE ET IRLANDE :												
Angleterre et Galles	13.8	14.2	17.3	14.0	12.4	12.1	12.8	11.6	12.2	12.2	11.6	12.3
Ecosse	15.5	14.4	16.3	15.6	14.0	13.6	14.9	12.9	14.4	13.4	13.0	13.5
Irlande } du Nord	17.1	16.7	18.0	17.6	14.8	14.2	14.5	14.7	15.9	15.7	15.0	14.6
Irlande } Etat libre								14.0	15.0	14.6	14.0	14.8
HONGRIE	23.5	20.7	25.7	20.0	21.4	21.2	21.4	19.5	20.3	17.1	16.6	17.7
ITALIE. (1)	18.8	26.1	35.1	18.8	18.8	17.4	17.7	16.6	16.8	16.8	16.9	15.7
LUXEMBOURG	16.5	18.0	21.4	17.7	13.1	13.2	13.5	13.5	12.8	14.1	15.1	13.7
NORVÈGE	13.1	13.6	17.2	13.8	12.8	11.5	12.0	11.6	11.2	11.0	10.8	11.0
PAYS-BAS	12.4	13.2	17.2	13.3	12.0	11.1	11.4	9.9	9.8	9.8	9.8	10.2
POLOGNE	—	—	—	26.4	26.3	20.7	19.8	17.3	17.9	16.7	17.8	17.4
PORTUGAL	20.5	21.5	40.8	25.4	23.7	20.9	20.7	—	—	—	—	—
ROUMANIE (4).	26.1	—	41.2	36.1	26.0	23.0	22.8	—	—	—	22.0	22.9
RUSSIE (5).	—	—	—	—	35.1	28.1	33.6	23.1	—	25.8	21.3	—
SUÈDE	13.7	13.4	18.0	14.5	13.3	12.4	12.8	11.4	12.0	11.7	11.8	12.7
SUISSE	14.3	13.7	19.3	14.2	14.4	12.7	12.9	11.8	12.4	12.2	11.7	12.3
TCHÉCOSLOVAQUIE	—	—	—	18.5	19.0	17.7	17.6	15.0	15.4	15.2	15.6	16.0
CANADA : Dominion (6)	—	—	—	—	12.4	10.6	10.6	10.7	9.9	9.9	11.5	11.1
Province de Québec	17.3	15.9	21.4	15.1	—	—	—	—	—	—	14.5	13.9
» de Ontario	12.7	12.0	15.3	11.9	14.0	11.8	11.4	11.8	10.8	10.9	11.4	10.9
ÉTATS-UNIS (7)	14.1	14.3	18.1	12.9	13.1	11.6	11.8	12.3	11.8	11.8	—	—
ARGENTINE.	16.3	16.1	18.2	18.4	15.5	15.8	14.0	14.8	14.3	—	—	—
CHILI	31.1	29.8	29.8	37.5	31.1	32.7	28.4	32.8	29.2	27.8	—	—
URUGAY.	12.3	12.5	14.1	13.1	12.9	12.2	10.6	11.4	11.8	11.7	10.5	11.5
VÉNÉZUÉLA.	19.2	26.6	23.8	—	—	—	—	—	—	—	—	—
EGYPTE :	26.6	29.5	39.7	29.8	28.4	25.3	25.2	25.7	24.6	26.0	26.2	24.5
INDE ANGLAISE	—	32.7	62.5	35.9	30.8	30.6	24.0	25.0	28.5	24.7	26.8	—
JAPON	19.4	21.4	26.8	22.8	25.4	22.7	22.3	22.8	21.2	20.3	19.2	19.8
AUSTRALIE.	10.8	9.7	10.0	12.7	10.5	9.9	9.2	9.9	9.5	9.2	9.4	9.5
NOUVELLE-ZÉLANDE	9.5	9.6	14.8	9.5	10.2	8.7	8.8	9.0	8.3	8.3	8.7	8.5

(1) Y compris les décès des militaires.

(2) Depuis 1914, dans les limites fixées par le traité de paix.

(3) De 1914 à 1919, pour les 77 départements non envahis.

(4) Depuis 1920 dans les nouvelles limites.

(5) 18 gouvernements de la Russie d'Europe. En 1923, pour 51 gouvernements et les 2 capitales : Moscou et Leningrad. En 1925 et 1926 pour la Russie Européenne.

(6) Dans la *Registration Area*, comprenant, en 1922, 8 provinces et 73 p. c. de la population du Dominion.

(7) Dans la *Registration Area* représentant en 1924, près de 90 p. c. de la population totale des Etats-Unis continentaux.

ANNÉES.	ALLEMAGNE.						AUTRICHE	HONGRIE.	Bel- gique.
	LE REICH.	LES PRINCIPAUX ÉTATS.							
		Prusse.	Bavière.	Saxe.	Wurtem- berg.	Bade.			
1916	10,494	6,409	738	1,073	358	269	1,084	2,323	non relevés
1917	11,603	7,410	958	1,102	392	319	1,126	2,739	de 1915
1918	13,344	8,519	1,153	1,390	325	435	1,779	—	à 1918.
1919	22,022	13,352	2,207	1,812	604	730	4,171	—	623
1920	30,542	22,534	3,627	3,332	879	1,156	5,372	—	2,195
1921	39,216	25,160	3,308	3,690	853	1,069	5,675	6,188	3,665
1922	36,587	23,711	2,969	3,387	900	1,017	5,394	7,419	3,718
1923	33,939	21,906	2,655	3,373	797	935	5,336	6,933	3,253
1924	35,936	23,251	2,919	3,339	688	950	5,508	6,105	2,956
1925	35,451	22,721	2,931	3,608	814	888	5,350	5,750	2,503
1926	34,105	21,789	2,943	3,188	839	783	—	5,853	2,349
1927	36,449	23,051	3,131	3,487	844	986	5,148	—	2,351

ANNÉES.	DANE- MARK.	FIN- LANDE.	FRANCE. (1)	GRANDE-BRETAGNE (2)		LUXEM- BOURG.	NOR- VÈGE.	PAYS- BAS.
				Angle- terre. et Galles.	Écosse.			
				1916	917			
1917	1,012	368	5,497	703	297	27	563	1,354
1918	1,098	219	7,851	1,111	485	20	618	1,404
1919	1,294	441	13,362	1,654	829	35	593	1,527
1920	1,197	517	29,115	3,090	776	52	660	1,962
1921	1,390	466	32,472	3,522	500	62	612	1,988
1922	1,308	510	27,548	2,588	382	56	630	1,954
1923	1,872	608	23,399	2,667	363	93	662	2,024
1924	1,710	578	21,974	2,286	438	67	676	2,102
1925	1,895	626	19,871	2,605	451	72	682	2,198
1926	1,889	670	20,006	2,622	425	77	680	2,368
1927	—	—	18,487	3,190	474	57	—	2,571

ANNÉES.	ROUMANIE (3).	SUÈDE.	SUISSE.	TCHÉCO- SLOVA- QUIE.	CANADA.	URU- GUAY.	JAPON.	AUSTRALIE.	NOUVELLE- ZÉLANDE.
1917	—	1,040	1,640	—	54	170	55,812	669	282
1918	865	1,098	1,699	—	114	195	56,474	737	380
1919	3,016	1,204	1,977	2,154	376	191	56,812	883	675
1920	7,716	1,325	2,241	4,055	429	250	55,511	1,151	748
1921	9,741	1,444	1,979	5,477	548	256	53,402	1,480	796
1922	8,549	1,473	2,108	6,187	544	313	53,053	1,326	643
1923	8,148	1,531	2,005	5,342	505	159	51,212	1,463	666
1924	7,307	1,634	2,119	5,198	543	231	51,770	1,586	768
1925	8,035	1,748	2,223	5,136	551	381	51,687	1,854	723
1926	7,403	1,780	2,213	5,033	608	368	50,119	—	739
1927	7,798	—	2,500	5,188	748	—	51,027	—	—

(1) Jusqu'en 1918, pour 77 départements.

(2) La législation n'admet pas le divorce en Irlande, en Espagne, en Italie.

(3) Pour 1919, l'ancien Royaume et la Bessarabie. Depuis 1920 dans les nouvelles limites.

ANNÉES.	ALLEMAGNE.						AUTRI- CHE.	HON- GRIE.	Bel- gique.
	LE REICH.	LES PRINCIPAUX ÉTATS.							
		Prusse.	Bavière.	Saxe.	Wurtem- berg.	Bade.			
1916	11,748	6,904	994	1,396	372	337	1,425	2,897	—
1917	10,734	6,426	—	1,265	—	270	1,243	2,443	—
1918	10,159	6,120	—	1,239	—	268	1,099	2,356	—
1919	11,555	6,784	—	1,394	—	418	1,498	1,952	1,057
1920	13,372	7,851	926	1,703	463	449	1,406	1,945	978
1921	12,764	7,559	981	1,550	381	416	1,437	2,088	931
1922	13,402	8,022	1,051	1,596	420	373	1,533	2,200	973
1923	13,228	7,863	1,046	1,604	424	375	1,822	2,399	1,042
1924	14,338	8,590	1,157	1,667	459	436	2,034	2,313	1,048
1925	15,273	9,164	1,210	1,808	461	456	2,129	2,443	1,074
1926	16,480	9,746	1,367	1,915	471	538	2,266	2,558	1,197
1927	—	—	—	1,816	—	—	2,180	—	1,231

ANNÉES.	DANE- MARK.	ESPA- GNE.	FIN- LANDE.	FRANCE.	GRANDE-BRETAGNE ET IRLANDE.				ITALIE	NOR- VÈGE.	PAYS- BAS.
					Angle- terre. et Galles.	Écosse.	Irlande				
							du Nord.	Rtat libre.			
1916	462	1,406	227	6,363	2,855	220	—	68	2,531	116	369
1917	409	1,415	260	5,982	2,495	207	—	53	2,439	118	410
1918	384	1,584	416	6,164	2,765	190	—	65	2,642	98	479
1919	392	1,402	259	7,889	3,348	234	—	83	2,630	138	501
1920	452	1,361	331	8,141	3,425	236	—	61	2,664	132	495
1921	442	1,363	382	8,584	3,759	273	—	79	2,885	176	442
1922	481	1,309	359	8,612	3,608	276	—	65	3,030	166	438
1923	477	1,562	394	8,458	3,949	327	—	74	3,222	177	426
1924	462	1,608	482	8,892	3,720	360	—	96	3,778	167	452
1925	468	1,657	531	7,822	4,084	372	75	88	—	158	456
1926	548	1,665	—	7,861	4,449	424	—	97	—	175	490
1927	—	1,742	—	—	4,907	503	—	96	—	—	551

ANNÉES.	POLO- GNE.	POR- TUGAL.	SUÈDE.	SUISSE.	TCHÉCO- SLOVA- QUIE.	URU- GUAY.	JAPON.	AUSTRA- LIE.	NOU- VELLE- ZÉ- LANDE.
1917	—	—	587	701	—	187	—	502	124
1918	—	—	580	765	—	119	9,254	498	113
1919	—	354	791	794	—	164	10,101	546	139
1920	—	377	866	876	—	162	9,924	636	133
1921	—	—	910	883	—	178	10,630	621	157
1922	—	—	861	926	—	179	11,358	533	164
1923	3,201	—	851	914	3,552	205	11,546	599	133
1924	3,411	—	874	921	3,397	—	11,488	653	159
1925	3,922	—	817	855	3,605	206	9,951	700	173
1926	3,903	—	—	1,027	4,022	198	12,249	711	153
1927	4,186	—	—	972	3,682	—	12,484	740	199

14* NOMBRES-INDICES DU COUT DE LA VIE (juillet 1914 = 100) (*).

MOIS	Afrique du Sud.	Allemagne.	Australie.	Autriche.	BELGIQUE.	Canada.	Danemark.	États-Unis.	Finlande.	France.
1926. Janvier . . .	131	140	—	104	527	153	—	—	1,166	—
Février . . .	131	139	—	103	526	153	—	—	1,175	—
Mars . . .	131	138	157	102	521	153	—	—	1,172	451
Avril . . .	131	140	—	102	529	152	—	—	1,163	—
Mai . . .	132	140	—	102	558	152	—	—	1,159	—
Juin . . .	131	140	161	103	579	151	—	175	1,175	485
Juillet . . .	130	142	—	103	637	152	184	—	1,183	—
Août . . .	130	142	—	103	681	151	—	—	1,213	—
Septembre . . .	130	142	158	103	684	150	—	—	1,203	539
Octobre . . .	131	142	—	103	705	150	178	—	1,197	—
Novembre . . .	131	144	—	104	730	151	—	—	1,193	—
Décembre . . .	129	144	157	104	741	151	—	176	1,197	545
1927. Janvier . . .	130	145	—	105	755	151	181	—	1,187	—
Février . . .	130	145	—	105	770	150	—	—	1,189	—
Mars . . .	131	145	156	104	771	150	—	—	1,183	524
Avril . . .	131	146	—	105	774	148	178	—	1,173	—
Mai . . .	132	147	—	105	776	148	—	—	1,166	—
Juin . . .	132	148	155	106	785	149	—	173	1,184	525
Juillet . . .	132	150	—	106	790	149	176	—	1,203	—
Août . . .	131	147	—	105	787	149	—	—	1,237	—
Septembre . . .	131	147	157	106	794	148	—	—	1,236	507
Octobre . . .	132	150	—	108	804	149	176	—	1,237	—
Novembre . . .	132	151	—	108	809	149	—	—	1,251	—
Décembre . . .	132	151	159	107	812	150	—	172	1,243	498
1928. Janvier . . .	132	151	—	107	813	151	176	—	1,216	—
Février . . .	131	151	—	107	811	150	—	—	1,206	—
Mars . . .	132	151	157	107	811	150	—	—	1,214	507
Avril . . .	133	151	—	107	806	150	176	—	1,212	—
Mai . . .	133	151	—	107	807	149	—	—	1,207	—
Juin . . .	132	151	157	109	805	149	—	170	1,219	519
Juillet . . .	131	153	—	108	811	149	176	—	1,236	—
Août . . .	131	154	—	108	811	150	—	—	1,258	—
Septembre . . .	131	152	155	109	819	150	—	—	1,249	519
Octobre . . .	131	152	—	109	825	151	172	—	1,254	—
Novembre . . .	131	152	—	109	834	151	—	—	1,262	—
Décembre . . .	131	153	155	109	845	151	173	171	1,260	531
852										

MOIS	Grande-Bretagne.	Inde Anglaise.	Italie (Milan).	Norvège.	Nouvelle-Zélande.	Pays-Bas.	Pologne (Varsovie).	Suède.	Suisse.	Tchéco-Slovaquie (Prague)
1926. Janvier . . .	173	154	665	—	—	—	170	—	166	707
Février . . .	172	155	661	—	162	—	171	—	164	700
Mars . . .	168	153	654	227	—	169	169	173	163	685
Avril . . .	167	153	642	—	—	—	177	—	162	680
Mai . . .	168	155	652	—	163	—	185	—	162	686
Juin . . .	170	157	650	221	—	171	184	172	162	684
Juillet . . .	170	155	649	—	—	—	178	—	162	698
Août . . .	172	155	652	—	163	—	182	—	161	700
Septembre . . .	174	155	647	217	—	164	189	171	161	699
Octobre . . .	179	154	672	—	—	—	193	—	161	700
Novembre . . .	179	156	657	—	162	—	197	—	161	703
Décembre . . .	175	156	657	213	—	168	199	171	161	705
1927. Janvier . . .	172	174	655	210	—	—	202	—	160	708
Février . . .	171	174	667	208	162	—	201	—	160	707
Mars . . .	165	172	663	203	—	166	200	170	159	703
Avril . . .	164	171	651	201	—	—	203	—	158	708
Mai . . .	163	173	612	201	162	—	205	—	160	712
Juin . . .	166	176	586	201	—	167	205	169	160	721
Juillet . . .	164	177	548	203	—	—	199	—	160	709
Août . . .	165	173	543	203	161	—	201	—	160	690
Septembre . . .	167	170	537	197	—	167	202	172	161	691
Octobre . . .	169	169	536	196	—	—	119	—	161	690
Novembre . . .	169	170	536	195	161	—	122	—	162	691
Décembre . . .	168	173	531	195	—	170	121	171	162	694
1928. Janvier . . .	166	167	531	194	—	—	120	—	161	696
Février . . .	164	163	533	194	161	—	118	—	161	692
Mars . . .	164	162	531	193	—	169	119	171	160	692
Avril . . .	164	165	531	193	—	—	121	—	160	696
Mai . . .	165	164	526	193	162	—	121	—	160	696
Juin . . .	165	165	530	193	—	170	122	173	161	695
Juillet . . .	165	164	526	193	—	—	123	—	161	708
Août . . .	165	163	522	192	161	—	122	—	161	717
Septembre . . .	166	164	526	185	—	169	122	172	161	713
Octobre . . .	167	165	528	184	—	—	123	—	162	699
Novembre . . .	168	167	534	184	162	—	125	—	162	694
Décembre . . .	167	168	538	183	—	168	125	170	162	698

(*) Tableau dressé par le Bureau International du Travail, à Genève. Les indices tiennent compte, généralement, des variations de divers éléments : aliment, habillement, chauffage et éclairage, logement. Il existe des différences notables, non-seulement dans le nombre et le genre des articles compris dans les différents groupes et dans les sources d'information, mais aussi dans les méthodes de calcul et, en particulier, dans la détermination des coefficients de pondération. Nous ne saurions donc trop insister sur la nécessité de faire preuve de prudence, si l'on établit des comparaisons entre les différents pays. (Note de la Revue Internationale du Travail.)

EFFECTIF DU BÉTAIL,

15*

D'APRES LES RECENSEMENTS OU ESTIMATIONS VERS 1927 (en milliers de têtes).

PAYS.	Chevaux	Anes	Mulets	Espace bovine	Moutons	Chèvres	Porcs
EUROPE.							
Allemagne	3,805	4	25	17,983	3,813	3,218	22,880
Autriche	282	1	1	2,162	597	382	1,473
Belgique	1) 256	10	—	1,739	185	218	1,124
Bulgarie	224	156	26	928	8,923	1,332	1,090
Danemark	525	—	—	2,913	433	25	3,731
Espagne	698	1,077	1,286	3,794	20,067	4,749	5,267
Estonie	226	—	—	599	666	—	333
Finlande	396	—	—	1,872	1,368	11	418
France	2,927	260	183	14,941	10,693	1,405	6,019
Grande-Bretagne et Irlande du Nord	1,343	9	—	8,183	25,208	53	3,124
Grèce	281	319	148	925	6,951	4,669	510
Hongrie	903	5	2	1,799	1,611	36	2,387
Irlande (Etat libre)	429	197	19	4,047	3,120	186	1,178
Italie	990	949	497	6,239	11,754	3,083	2,339
Lettonie	369	—	—	967	1,128	20	535
Lithuanie	617	—	—	1,128	1,410	—	1,010
Luxembourg	18	—	—	101	11	10	121
Norvège	183	—	—	1,209	1,608	290	300
Pays-Bas	364	—	—	2,063	668	272	519
Pologne	3,290	—	—	8,602	1,918	384	6,333
Portugal	—	—	—	741	3,851	1,493	921
Roumanie	1,939	12	3	4,552	12,941	419	3,076
Russie	31,258	—	—	67,835	120,237	9,340	20,022
Serbes, Croates, Slovènes (Royaume des)	1,120	98	15	3,729	7,736	1,739	2,770
Suède	728	—	—	2,736	1,568	113	1,011
Suisse	139	—	4	1,587	169	287	635
République Tchécoslovaque	740	2	2	4,691	861	1,245	2,539
AFRIQUE.							
Afrique occidentale française	202	429	—	3,432	6,368	5,803	188
Algérie	162	275	164	849	5,083	2,652	96
Basoutoland	192	11	1	659	2,149	997	—
Egypte	38	750	21	740	1,232	622	21
Maroc français	194	508	84	1,865	7,712	2,666	92
Nigérie	182	500	—	2,997	1,827	4,322	65
Rhodésie	3	40	2	2,716	392	880	89
Union Afrique du Sud	856	755	127	10,412	40,110	7,566	848
AMÉRIQUE							
Canada	3,422	—	5	9,172	3,264	11	4,695
Etats-Unis	14,541	87	5,566	55,696	44,545	3,370	58,969
Mexique	1,036	850	686	5,585	2,698	5,424	2,503
Argentine	9,432	289	623	37,065	36,209	4,820	1,437
Bésil	5,254	1,865	—	34,271	7,933	5,086	16,169
Chili	324	27	40	1,918	4,094	357	247
Colombie	980	140	360	6,500	800	410	1,400
Cuba	759	3	73	4,786	—	—	—
Paraguay	490	20	19	5,500	600	93	87
Uruguay	510	19	—	8,432	22,500	19	251
ASIE.							
Ceylan	2	—	—	1,035	60	176	51
Inde britannique	2,129	1,715	76	146,580	35,048	49,011	—
Japon	1,444	—	—	1,465	18	179	621
Philippines	336	—	1	1,137	395	1,492	10,568
Siam	265	—	—	4,128	—	—	864
Turquie	314	1,097	44	6,023	10,166	9,424	73
OCÉANIE.							
Australie	2,108	13	4	11,880	104,261	164	989
Nouvelle Zélande	304	—	—	3,258	25,649	26	520
Indes Néerlandaises	720	—	—	4,311	1,406	2,701	931

(1) Chevaux employés pour l'agriculture seulement. (Institut international d'Agriculture de Rome).

PAYS.	Froment.		Seigle.		Orge.	
	Superficie sur laquelle on a fait la récolte.	Production.	Superficie sur laquelle on a fait la récolte.	Production.	Superficie sur laquelle on a fait la récolte.	Production.
	Milliers d'hectares.	Milliers de quintaux.	Milliers d'hectares.	Milliers de quintaux.	Milliers d'hectares.	Milliers de quintaux.
HÉMISPHERE						
EUROPE						
ALLEMAGNE.	1,749	32,801	4,698	68,336	1,478	29,379
AUTRICHE	204	3,255	383	5,112	148	2,381
Belgique	158	4,430	232	5,551	32	908
BULGARIE	1,076	12,886	137	2,094	224	3,057
DANEMARK	111	2,561	183	2,633	333	7,856
ESPAGNE	4,381	39,415	736	6,735	1,802	20,079
ESTONIE	30	294	148	1,711	119	944
FINLANDE	18	290	229	3,275	108	1,431
FRANCE	5,287	75,150	777	8,625	707	10,958
GR.-BRETAGNE et IRL. N.	691	15,177	16	142	473	9,728
GRÈCE	461	4,383	50	615	226	2,572
HONGRIE	1,627	20,938	641	5,631	406	5,157
IRLANDE (État libre) . . .	14	387	2	46	49	1,371
ITALIE	4,976	53,291	124	1,508	236	2,056
LETTONIE	39	717	256	2,588	185	1,301
LITHUANIE	120	1,435	502	5,382	197	1,879
LUXEMBOURG	14	191	7	90	3	39
NORVÈGE	10	164	9	153	61	1,017
PAYS-BAS	61	1,387	195	3,453	26	659
POLOGNE	1,139	14,759	4,889	56,884	1,239	16,342
PORTUGAL	438	3,115	250	1,188	78	432
ROUMANIE	3,101	26,328	281	2,368	1,764	12,617
SERBES - CROATES - SLO- VÈNES (Royaume des) . . .	1,830	15,395	209	1,504	391	3,146
SUÈDE	164	3,075	344	4,757	168	2,715
SUISSE	51	1,121	20	404	7	122
TCHÉCOSLOVAQUIE	639	10,991	814	12,522	710	12,849
U. R. S. S. (1)	30,732	203,855	28,160	237,000	7,074	46,914
AMÉRIQUE						
CANADA	9,080	119,757	301	3,798	1,419	21,105
ÉTATS-UNIS.	13,708	237,239	1,485	14,878	3,841	57,821
ASIE						
INDE BRITANNIQUE.	12,655	90,845	—	—	2,585	25,909
JAPON	470	7,953	—	—	948	17,959
AFRIQUE						
ALGÉRIE	1,404	7,708	2	14	1,360	7,523
ÉGYPTE	670	12,069	—	—	152	2,604
MAROC FRANÇAIS	933	6,700	—	—	999	7,393
TUNISIE	570	2,250	—	—	349	900
HÉMISPHERE						
AMÉRIQUE						
ARGENTINE	7,510	65,090	362	1,680	317	3,170
CHILI	619	7,704	3	30	68	1,473
URUGUAY.	420	4,190	—	—	2	25
AFRIQUE						
UNION SUD-AFRICAINE . . .	—	1,808	—	—	35	178
Océanie						
AUSTRALIE	4,957	31,773	—	—	—	—
NOUVELLE-ZÉLANDE	106	2,597	—	—	9	170
Totaux approxima- tifs (2)	124,727	1,157,268	46,377	461,117	32,327	355,476

(1) Y compris les territoires asiatiques.

(2) Les données pour la Chine, notamment, sont inconnues et ne figurent pas dans ces tableaux.

l'Institut International d'Agriculture de Rome.

Avoine.		Betteraves à sucre.		Pommes de terre.		Maïs.	
Superficie sur laquelle on a fait la récolte.	Production.	Superficie sur laquelle on a fait la récolte.	Production.	Superficie sur laquelle on a fait la récolte.	Production.	Superficie sur laquelle on a fait la récolte.	Production.
Milliers d'hectares.	Milliers de quintaux	Milliers d'hectares.	Milliers de quintaux.	Milliers d'hectares.	Milliers de quintaux.	Milliers d'hectares.	Milliers de quintaux.
SEPTENTRIONAL (1927).							
3,476	63,467	134	108,541	2,800	376,000	—	—
311	4,388	24	7,227	183	26,644	60	1,257
266	6,692	71	19,832	168	33,092	—	—
130	1,086	15	2,420	12	600	672	5,236
409	1,834	42	10,950	72	5,646	—	—
773	5,692	62	15,198	309	36,101	462	6,631
146	976	—	—	71	7,417	—	—
450	6,330	3	524	71	7,580	—	—
3,458	49,827	220	55,730	1,497	175,269	349	5,263
1,197	22,757	94	15,212	330	49,898	—	—
113	1,027	—	—	14	—	197	1,298
260	3,268	65	14,554	267	20,598	1,062	17,361
261	6,784	7	1,364	148	24,824	—	—
487	4,459	88	20,154	354	19,453	1,520	22,195
305	1,772	—	—	86	7,174	—	—
310	2,430	—	—	139	12,640	—	—
28	401	—	—	16	1,424	—	—
97	1,838	—	—	50	6,051	—	—
148	3,320	69	18,520	172	24,500	—	—
2,620	33,900	202	36,200	2,406	317,581	79	1,027
233	802	—	—	—	3,110	—	—
1,084	8,681	85	12,548	349	21,486	4,219	35,331
379	2,920	41	5,987	226	10,209	2,276	21,085
730	11,452	40	9,931	158	10,683	—	—
20	418	2	500	48	6,954	1	39
853	14,576	294	81,238	650	91,093	158	2,986
17,383	130,356	665	436,633	5,536	546,810	2,886	37,806
5,358	67,812	18	3,547	232	21,073	52	1,083
17,089	173,455	292	70,189	1,418	104,449	40,021	701,853
—	—	—	—	—	—	—	—
122	1,796	—	—	—	—	—	—
213	1,540	—	—	21	723	10	61
—	—	—	—	—	—	876	20,470
25	203	—	—	—	—	213	1,216
39	215	—	—	1	35	13	25
MÉRIDIONAL (1927-1928).							
705	7,590	—	—	126	6,881	3,562	77,650
56	928	—	—	29	—	25	—
39	478	—	—	—	—	242	2,334
—	882	—	—	28	1,372	1,943	17,202
—	—	—	—	—	—	—	—
—	646	—	—	9	1,204	122	1,912
60,341	656,719	2,837	609,149	18,556	2,015,699	74,663	1,115,372

AN- NÉES.	ALLE- MAGNE. (1)	AUTRI- CHE.	Bel- gique.	BUL- GARIE.	ES- PAGNE.	FRANCE.	GRANDE BRE- TAGNE ET IR- LANDE.	HONGRIE	ITA- LIE.	GRAND- DUCHÉ DE LUXEM- BOURG.	NOR- VÈGE.	PAYS- BAS.	PO- LOGNE. (2)
HOUILLE (non compris													
1916	159,170	—	16,863	640	5,116	20,542	260,490	1,048	15	—	—	2,649	5,212
1917	167,747	—	14,920	761	5,336	27,757	252,487	1,103	25	—	—	3,008	4,911
1918	158,254	—	13,826	673	5,378	24,941	231,403	—	32	—	—	3,399	4,499
1919	116,707	91	18,483	583	5,368	21,547	233,467	—	24	—	—	3,402	6,084
1920	131,356	133	22,389	743	5,421	24,293	233,215	4,956	152	—	—	3,941	31,049
1921	136,251	138	21,750	912	4,965	28,212	165,871	6,044	114	—	—	3,921	29,818
1922	119,182	166	21,209	1,021	4,436	31,141	253,613	741	—	—	—	4,570	34,832
1923	62,316	158	22,922	1,064	5,929	37,679	280,431	679	174	—	—	5,279	36,098
1924	118,769	172	23,362	1,215	6,127	44,019	271,404	689	117	—	—	5,882	32,280
1925	132,622	—	23,097	1,220	6,117	47,097	247,079	805	182	—	—	6,848	29,081
1926	145,296	—	25,260	1,206	6,371	51,391	128,305	827	203	—	—	8,608	35,747
1927	153,599	—	27,551	1,238	6,244	—	255,264	785	169	—	—	9,323	38,084
MINÉRAI													
1916	21,334	2,400	35	—	5,857	1,681	13,711	146	942	6,752	418	—	—
1917	22,465	1,782	—	—	5,551	2,035	15,083	173	994	4,277	303	—	—
1918	7,915	1,173	—	—	4,693	1,672	14,847	—	694	3,131	96	—	—
1919	6,154	251	—	—	4,640	9,413	12,449	—	613	3,112	90	—	93
1920	6,362	435	17	—	4,768	13,921	12,911	—	390	3,704	79	—	184
1921	5,907	711	59	—	2,602	14,201	3,534	36	279	3,032	55	—	380
1922	5,928	1,112	71	—	2,772	21,106	6,978	36	416	4,489	259	—	400
1923	5,118	1,211	117	—	3,456	23,349	11,057	138	360	4,098	386	—	449
1924	4,457	714	156	—	4,625	29,044	11,235	102	238	5,334	522	—	289
1925	5,923	—	166	—	4,457	35,598	10,309	69	513	6,672	425	—	213
1926	4,793	—	145	—	3,182	39,318	4,162	132	523	7,756	213	—	316
1927	6,625	—	—	—	4,960	44,678	11,392	—	503	7,266	—	—	540

(a) Chiffres provisoires.

(1) Depuis 1918 sans la Lorraine, depuis 1920, sans le bassin de la Saare, depuis 1922, sans la Haute Silésie.

(2) De 1911 à 1918, Pologne du Congrès; pour 1919, y compris la Galicie et la Silésie de Teschen; depuis 1920, dans les limites actuelles.

tonnes métriques).

RUSSIE	SUÈDE.	TCHÉ- CO- SLO- VAQUIE.	YOUGO SLAVIE.	CANADA.	ÉTATS- UNIS.	TERRE- NEUVE. (b)	CHILI.	ALGÉ- RIE.	AFRIQUE DU SUD ET RHODÉ- SIE.	INDE AN- GLAISE.	JAPON	AUS- TRALIE.	NOU- VELLE ZÉLANDE
--------	--------	---------------------------------	------------------	---------	-----------------	-------------------------	--------	---------------	---	------------------------	-------	-----------------	--------------------------

le lignite).

39,000	415	15,469	—	13,139	535,328	—	1,418	—	9,525	17,531	22,902	9,969	2,293
33,000	443	14,548	—	12,743	590,942	—	1,539	—	9,917	18,505	26,361	10,401	2,102
12,000	404	11,969	—	13,588	615,263	—	1,517	5	9,406	21,055	28,029	11,125	2,067
8,382	429	10,254	2,222	12,411	502,537	—	1,485	6	9,776	22,991	31,271	10,736	1,877
7,642	440	11,375	2,794	16,632	597,168	—	1,063	6	10,934	18,250	29,245	13,011	1,873
8,518	377	12,023	2,996	13,660	459,391	—	1,275	9	10,853	19,612	26,221	13,003	1,838
9,058	379	10,465	—	13,751	432,677	—	—	9	8,830	19,316	27,702	12,404	1,887
11,735	420	12,347	—	15,314	596,467	—	—	4	10,811	19,973	28,949	12,718	2,001
16,199	438	15,179	—	12,373	519,962	—	—	9	—	21,514	30,111	13,978	1,954
14,784	264	12,559	—	11,916	530,504	—	—	10	—	21,240	31,459	13,845	1,061
—	384	14,177	—	14,929	596,747	—	1,491	14	—	21,336	31,427	13,488	1,215
—	398	14,016	—	—	544,722	—	—	—	—	22,437	33,531	—	—

DE FER.

—	6,989	1,687	—	250	76,374	848	56	1,042	99	418	159	332	—
—	6,220	1,652	—	195	76,497	917	5	1,027	74	420	229	459	—
—	6,628	1,255	—	192	70,776	743	3	906	4	501	232	425	—
—	4,987	947	—	179	61,944	721	1	738	3	563	205	447	—
164	4,524	1,008	—	117	68,689	519	3	1,060	2	567	138	444	—
129	6,464	801	—	54	29,964	522	8	707	2	957	95	530	—
—	6,201	313	—	16	47,885	561	—	1,019	2	635	162	55	—
—	5,588	675	—	28	70,465	1,019	—	1,448	1	834	226	393	—
—	6,500	1,173	—	1	55,138	733	—	1,662	—	1,468	220	—	—
—	8,169	1,230	—	4	62,902	993	—	1,781	—	1,569	313	601	—
—	8,466	1,421	—	0	68,708	1,150	1,396	1,641	—	1,686	418	598	—
—	9,661	—	—	2	62,731	—	—	—	—	—	—	—	—

b) Quantité exportée.

ANNÉES.	ALLEMAGNE. (1)	AUTRICHE- HONGRIE.		Belgique.	ESPAGNE.	FRANCE.	GRANDE- BRETAGNE ET IRLANDE.	ITALIE.
		Autriche.	Hongrie.					
FON								
1916	11,342	1,405	453	128	498	1,311	9,061	467
1917	11,622	—	—	8	358	1,408	9,487	471
1918	9,208	—	—	—	387	1,293	9,152	314
1919	5,654	62	—	251	294	2,447	7,535	240
1920	6,388	100	—	1,116	251	3,344	8,165	88
1921	7,855	221	71	872	347	3,447	2,653	61
1922	9,195	317	98	1,613	210	5,277	4,981	158
1923	4,941	12	125	2,148	400	5,468	7,560	236
1924	7,833	7	116	2,844	497	7,693	7,436	304
1925	10,089	—	93	2,543	528	8,505	6,363	482
1926	9,636	—	188	3,368	489	9,430	2,497	513
1927	13,089	—	—	3,709	613	9,298	7,411	489
ACIER								
1916	14,240	3,335		99	323	1,784	9,344	1,269
1917	14,322	2,920		10	470	1,991	9,961	1,332
1918	11,830	—		11	303	1,800	9,745	993
1919	6,877	62	—	334	241	2,156	8,021	732
1920	8,363	98	—	1,253	—	2,706	9,200	774
1921	9,943	293	166	764	360	3,099	3,683	700
1922	10,209	580	257	1,565	231	4,538	5,975	983
1923	6,208	330	283	2,298	463	5,302	8,618	1,142
1924	9,703	260	239	2,875	540	6,670	8,333	1,359
1925	12,052	—	231	2,549	626	7,464	7,504	1,786
1926	12,226	—	325	3,337	614	8,617	3,654	1,620
1927	16,123	—	—	3,680	669	8,276	9,240	1,596
ZI								
1916	178.1	11.6		22.9	8.5	20.3	3	0.3
1917	186.5	12.6		10.3	10.2	22.9	3	0.4
1918	185.2	12.0		9.2	15.9	18.3	3	1.2
1919	97.4	—	—	19.9	16.3	10.8	2	1.3
1920	98.0	—	—	84.3	9.6	20.1	2	1.2
1921	129.1	—	—	66.2	6.7	24.2	—	0.5
1922	41.5	—	—	112.3	6.3	39.7	1	—
1923	34.9	—	—	147.0	10.9	49.3	1	3.7
1924	40.9	—	—	161.7	12.8	57.7	1	6.0
1925	62.5	—	—	170.9	15.1	64.3	1	6.5
1926	67.1	—	—	188.8	16.1	64.2	1	7.6
1927	80.9	—	—	199.1	16.6	—	1	7.4

(1) Depuis 1918, sans l'Alsace-Lorraine; depuis 1919, sans le bassin de la Sarre; depuis 1922, sans la Haute Silésie.

(tonnes métriques).

LUXEM-BOURG.	POLOGNE.	RUSSIE. U. R. S. S.	SUÈDE.	TCHÉCO-SLOVAQUIE.	CANADA.	ÉTATS-UNIS.	JAPON.	AUSTRALIE.
T E.								
1,581	—	—	733	1.218	1,087	40,068	392	129
1,529	—	—	829	1.061	1,104	39,241	570	46
1,267	—	—	762	781	1,124	39,681	685	69
617	—	—	494	663	877	31,513	800	82
693	—	—	471	737	1,015	37,519	710	87
970	—	—	314	577	605	16,956	665	356
1,679	—	—	264	335	389	27,657	478	85
1,407	520	—	283	817	894	41,009	531	335
2,157	334	759	513	983	603	31,910	473	423
2,363	315	—	432	1.166	580	36,696	—	446
2,559	327	—	462	1.088	769	39,319	—	457
2,732	618	—	414	1.300	721	36,454	—	507
BRUT.								
936	—	4,273	614	—	1,307	43,460	368	110
1,087	—	3,080	581	—	1,587	45,558	370	158
858	—	402	546	—	1,722	45,176	333	167
366	—	199	491	—	943	35,227	299	180
570	972	142	437	—	1,128	42,809	478	224
751	855	148	212	—	680	20,101	567	240
1,388	996	—	311	—	494	36,174	367	—
1,193	1,129	—	271	—	899	45,665	495	—
1,881	679	1,138	493	—	670	38,541	530	311
2,080	782	—	470	—	765	46,122	1,018	357
2,231	788	—	495	—	788	49,069	1,245	366
—	1,244	—	487	—	922	45,656	1,400	—
N C.								
—	—	—	10.0	—	—	511.9	39	4.8
—	—	—	8.0	—	—	530.3	55	3.7
—	—	—	4.1	—	—	446.7	40	9.1
—	—	—	2.3	—	—	410.3	20	8.3
—	—	—	5.8	—	—	459.2	16	9.8
—	69.0	—	3.5	—	—	212.6	—	1.7
—	85.0	—	1.5	—	25.5	384.3	—	1.1
—	96.5	—	1.2	—	27.2	522.1	—	—
—	93.0	—	3.5	—	24.9	469.3	—	—
—	114.3	—	4.7	1.3	34.9	519.8	—	—
—	123.7	—	4.8	1.1	68.0	561.0	—	—
—	150.3	—	4.6	—	74.2	537.5	—	—

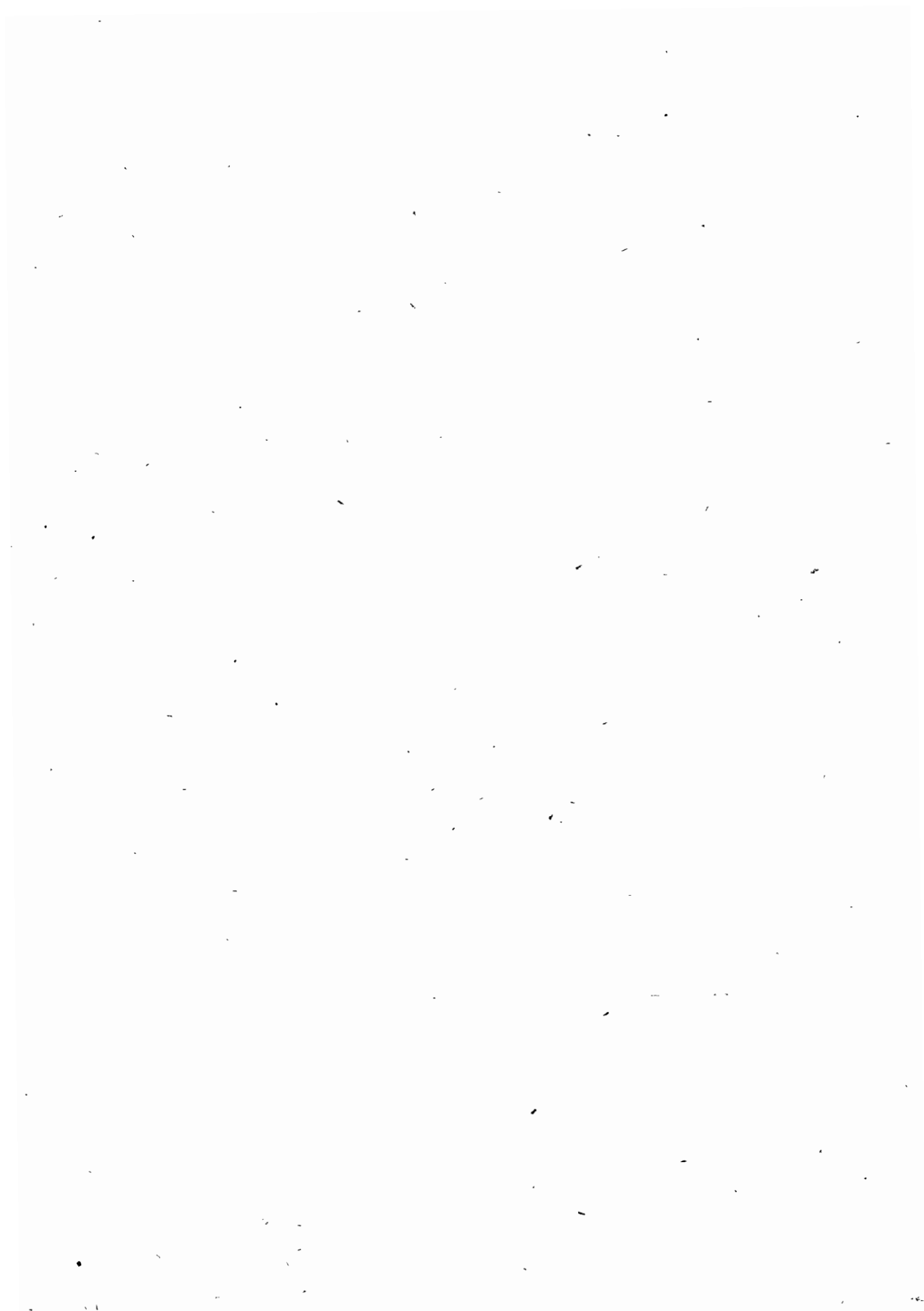

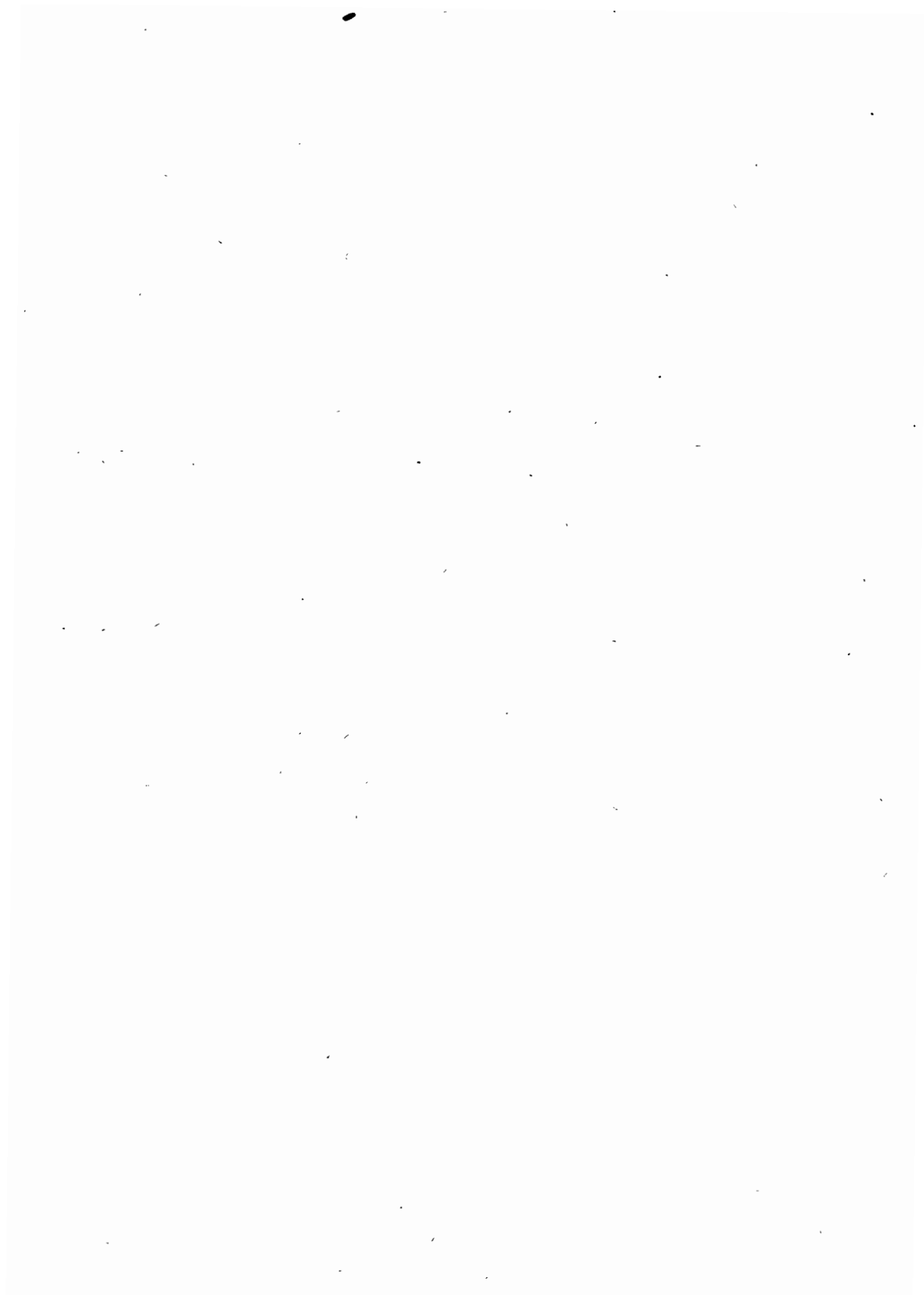

TERRITOIRE ET POPULATION.

ÉLÉMENTS DE POSITION ET DÉVELOPPEMENT
DES FRONTIÈRES (*).

Latitude, points extrêmes	<i>Nord</i> : Meir (province d'Anvers) : 51° 30' 20". <i>Sud</i> : Torgny (province de Luxembourg) : 49° 29' 52".
Longitude, points extrêmes	<i>Est</i> : Manderfeld (canton de St-Vith) : 2° 02' 22" Est du méridien de Bruxelles (ancien observatoire) ou 6° 24' 28" Est du méridien de Greenwich. <i>Ouest</i> : La Panne (province de Flandre occidentale) : 1° 49' 28" Ouest du méridien de Bruxelles (ancien observatoire) ou 2° 32' 38" Est du méridien de Greenwich.
Altitude, points extrêmes	<i>Culminant</i> : Botrange, (commune de Sourbrodt, canton de Malmédy) : 693,9 ^m au-dessus du niveau moyen des basses mers aux vives eaux ordinaires. <i>Inférieur</i> : Moeres-lez-Furnes (province de Flandre occidentale) : 0 ^m 05 et 0 ^m 11, à partir du même niveau.
Frontière maritime : Mer du Nord, à l'Ouest	65,5 kilomètres.
Frontière hollandaise (346 kil. au Nord et 103,5 km. Limbourg hollandais)	449,5 »
Frontière allemande, à l'Est	161,5 »
Frontière luxembourgeoise grand-ducale, à l'Est	148,0 »
Frontière française, au Sud et à l'Ouest	620,0 »
Total :	1,444,5 kilomètres.

NOMBRE DES ARRONDISSEMENTS, DES CANTONS ET DES COMMUNES
AU 31 DÉCEMBRE 1927 (**).

DIVISIONS TERRITORIALES.	Anvers.	Brabant	Flandre occiden- tale.	Flandre orientale.	Hainaut.	Liège.	Lim- bourg.	Luxem- bourg	Namur.	Le Royaume.
Arrondissements judiciaires.	3	3	4	3	3	3	2	3	2	26
Cantons judiciaires	23	31	31	34	34	29	13	20	15	230
Arrondissements administratifs.	3	3	8	6	6	4	3	5	3	41
Cantons électoraux.	19	25	27	32	33	28	13	20	14	211
Communes	154	346	252	297	444	374	206	233	366	2,672

ACCROISSEMENT MOYEN ANNUEL DE LA POPULATION (**).

ANNÉES.	Anvers.	Brabant.	Flandre occiden- tale.	Flandre orientale.	Hainaut.	Liège.	Lim- bourg.	Luxem- bourg	Namur.	Le Royaume.
Population au 31-12-1831 (a)	349,942	561,828	608,226	742,973	613,179	375,030	160,090	160,762	213,784	3,785,814
Popul. au 31-12-1920 (b) (c)	1,016,963	1,521,699	803,687	1,107,325	1,220,271	863,092	300,455	223,739	348,338	7,405,569
Augment. Chiffres abso- de la popul. lus	667,021	959,871	195,461	364,352	607,092	488,062	140,365	62,977	134,554	3,619,755
de { Proportions 1831 à 1920. pour cent	191	171	32	49	99	130	88	39	63	96
Population au 13 12-1926	1,121,577	1,628,458	868,025	1,124,577	1,260,836	953,907	341,249	222,531	353,441	7,874,601
Augment. Chiffres abso- ou diminut. lus	104,614	106,759	64,338	17,252	40,565	90,815	40,794	-1,208	5,103	469,032
de { Proportions 1920 à 1926. pour cent	10,28	7,01	8,01	1,56	3,32	10,52	13,58	-0,54	1,46	6,33
Population au 31-12-1927	1,138,104	1,643,119	873,087	1,128,720	1,263,033	958,674	351,049	222,926	353,365	7,932,077
Augment. Chiffres abso- ou diminut. lus	121,141	121,420	69,400	21,395	42,762	95,582	50,594	-813	5,027	526,508
de { Proportions 1920 à 1927. pour cent	11,91	7,98	8,63	1,93	3,50	11,07	16,84	-0,36	1,44	7,11

(*) D'après les renseignements fournis par l'Institut Cartographique Militaire

(**) Statistique dressée par le Service de la Statistique générale (Ministère de l'Intérieur et de l'Hygiène).

(a) Non compris la population des parties du Limbourg et du Luxembourg cédées à la Hollande par les traités du 19 avril 1839. Pour l'accroissement moyen annuel par période décennale de 1831 à 1920, voir le tome XLVI de l'Annuaire Statistique.

(b) Recensement général. (c) Non compris la population des cantons d'Eupen et de Malmédy.

ÉLÉMENTS CLIMATOLOGIQUES.	Jan- vier.	Fé- vrier.	Mars.	Avril.	Mai.	Juin.	Juillet.	Août.	Sep- tem- bre.	Octo- bre.	No- vem- bre.	Dé- cem- bre.	L'AN- NÉE.
INSTITUT ROYAL MÉTÉOROLOGIQUE DE BELGIQUE, A UCCLE (altitude 100 mètres).													
Température centigrade													
Maximum moyen	6 ^o 2	6 ^o 5	12 ^o 0	13 ^o 4	18 ^o 2	19 ^o 6	22 ^o 5	22 ^o 0	19 ^o 3	14 ^o 9	8 ^o 1	2 ^o 0	13 ^o 7
Minimum moyen.	1.6	0.1	3.7	4.2	6.0	9.7	13.2	12.8	10.5	6.6	2.9	-3.3	5.7
Moyenne	3.9	3.3	7.8	8.8	12.1	14.6	17.8	17.4	14.9	10.7	5.5	-0.6	9.7
Maximum absolu	9.9	14.7	20.6	19.7	25.7	28.6	31.6	28.4	26.1	18.4	19.8	14.3	31.5
Minimum absolu.	-2.7	-4.6	-2.1	-0.5	-1.5	5.7	8.3	7.1	4.0	1.8	-4.4	-14.7	-14.7
Nombre de jours de :													
Forte } 25° et au-dessus.	»	»	»	»	4	3	10	7	2	»	»	»	26
chaleur } 30° id.	»	»	»	»	»	»	1	»	»	»	»	»	1
Gelée	7	15	2	1	1	»	»	»	»	»	7	22	55
Forte } — 5° et au-dessous.	»	»	»	»	»	»	»	»	»	»	»	11	11
gelée } 10° id.	»	»	»	»	»	»	»	»	»	»	»	5	5
} —15° id.	»	»	»	»	»	»	»	»	»	»	»	»	»
Nombre de jours :													
Où l'on a recueilli de l'eau (a)	23	18	20	18	10	24	18	20	21	12	16	13	213
De neige	9	4	1	1	»	»	»	»	»	»	4	9	28
De grêle	1	»	6	2	1	3	2	»	»	»	1	»	16
Quantité d'eau tombée. (en millim. de hauteur)	73	65	66	67	34	72	65	108	107	23	68	92	840
Nombre mensuel d'heures de soleil	27	73	116	132	222	151	132	162	103	85	22	47	1,272

ÉLÉMENTS CLIMATOLOGIQUES.	Jan- vier.	Fé- vrier.	Mars.	Avril.	Mai.	Juin.	Juillet.	Août.	Sep- tem- bre.	Octo- bre.	No- vem- bre.	Dé- cem- bre.	L'AN- NÉE.
OSTENDE (altitude 7 mètres).													
Température centigrade :													
Maximum moyen	7 ^o 1	6 ^o 8	11 ^o 6	12 ^o 0	16 ^o 1	18 ^o 3	21 ^o 7	22 ^o 7	19 ^o 0	15 ^o 3	9 ^o 4	2 ^o 5	13 ^o 5
Minimum moyen.	2.1	0.3	3.9	5.1	7.6	9.0	13.0	12.9	10.9	7.8	2.9	-2.5	6.1
Moyenne	4.6	3.5	7.7	8.5	12.8	13.7	17.3	17.8	14.9	11.5	6.1	0.0	9.9
Maximum absolu	9.5	14.4	18.9	15.7	28.2	30.8	30.9	30.4	24.9	18.9	18.8	11.9	30.9
Minimum absolu.	-3.1	-4.4	0.3	0.5	1.9	6.2	9.1	10.2	4.9	2.5	-1.9	-11.1	-11.1
Nombre de jours de :													
Forte } 25° et au-dessus.	»	»	»	»	3	2	3	5	»	»	»	»	13
chaleur } 30° id.	»	»	»	»	»	1	1	1	»	»	»	»	3
Gelée	5	15	»	»	»	»	»	»	»	»	5	19	44
Forte } — 5° et au-dessous.	»	»	»	»	»	»	»	»	»	»	»	9	9
gelée } 10° id.	»	»	»	»	»	»	»	»	»	»	»	4	4
} —15° id.	»	»	»	»	»	»	»	»	»	»	»	»	0
Nombre de jours :													
Où l'on a recueilli de l'eau (a)	13	15	16	8	6	15	13	18	18	4	12	9	147
De neige	1	1	»	»	»	»	»	»	»	»	1	2	5
De grêle	»	»	»	1	»	»	»	»	»	»	3	0	4
Quantité d'eau tombée. (en millim. de hauteur)	52	54	48	41	20	132	57	160	90	13	73	94	834

(*) D'après les éléments fournis par l'Institut royal météorologique de Belgique.

(a) Les jours où l'on recueille de l'eau sont ceux où le pluviomètre marque au moins 0 mm.

ÉLÉMENTS CLIMATOLOGIQUES.	Jan- vier.	Fé- vrier.	Mars.	Avril.	Mai.	Juin.	Juillet.	Août.	Sep- tem- bre.	Octo- bre.	No- vem- bre.	Dé- cè- m- bre.	L'AN- NÉE.
BOURG-LÉOPOLD (altitude 50 mètres.)													
Température centigrade :													
Maximum moyen	6°4	6°8	12°0	13°7	19°4	19°9	23°9	23°2	20°0	15°3	7°7	1°8	14°2
Minimum moyen	1.8	-0.3	3.4	4.8	5.8	9.6	13.7	13.4	10.9	6.3	2.3	-3.6	5.7
Moyenne	4.1	3.2	7.7	9.2	13.1	14.7	18.8	18.3	15.4	10.8	5.0	-0.9	10.0
Maximum absolu	10.0	14.6	21.2	20.7	27.8	30.4	33.0	29.6	28.8	18.2	19.1	10.7	33.0
Minimum absolu	-2.9	-6.1	-2.6	-0.3	-1.0	5.6	8.2	9.6	2.6	-0.1	-5.0	-15.5	-15.5
Nombre de jours de :													
Forte } 25° et au-dessus.	»	»	»	»	6	3	11	10	4	»	»	»	34
chaleur } 30° id.	»	»	»	»	»	1	1	»	»	»	»	»	2
Gelée	5	15	5	1	3	»	»	»	»	1	8	20	58
Forte } -5° et au-dessous	»	5	»	»	»	»	»	»	»	»	»	11	16
gelée. } -10° id.	»	»	»	»	»	»	»	»	»	»	»	»	6
} -15° id.	»	»	»	»	»	»	»	»	»	»	»	3	3
Nombre de jours :													
Où l'on a recueilli de l'eau (a)	16	11	18	14	10	19	12	18	20	7	16	11	172
De neige	4	1	0	1	»	»	»	»	»	»	1	5	11
De grêle	»	»	2	»	2	»	»	»	»	»	»	»	4
Quantité d'eau tombée. (en millim. de hauteur)	53	61	71	65	38	106	52	91	91	22	72	63	785

ÉLÉMENTS CLIMATOLOGIQUES.	Jan- vier.	Fé- vrier.	Mars.	Avril.	Mai.	Juin.	Juillet.	Août.	Sep- tem- bre.	Octo- bre.	No- vem- bre.	Dé- cè- m- bre.	L'AN- NÉE.
HOUFFALIZE (altitude 330 mètres.)													
Température centigrade :													
Maximum moyen	4°0	5°4	10°0	13°2	19°3	20°1	23°8	22°4	18°7	13°6	6°2	1°1	13°1
Minimum moyen	-0.1	-2.8	0.7	2.5	2.9	7.2	10.7	10.0	8.0	2.7	0.6	-5.1	3.1
Moyenne	3.9	1.3	5.3	7.8	11.1	13.3	17.2	16.2	13.3	8.1	3.4	-2.0	8.2
Maximum absolu	8.0	12.0	18.0	23.0	28.4	29.8	31.2	29.5	28.3	17.3	18.8	8.5	31.2
Minimum absolu	-4.0	-10.1	-4.8	-3.6	-3.2	1.5	3.5	4.3	-0.6	-2.6	-4.2	-20.9	-20.9
Nombre de jours de :													
Forte } 25° et au-dessus	»	»	»	»	7	4	12	11	4	»	»	»	38
chaleur } 30° id.	»	»	»	»	»	»	1	»	»	»	»	»	1
Gelée	15	20	14	4	6	»	»	»	2	7	15	26	109
Forte } -5° et au-dessous	»	8	»	»	»	»	»	»	»	»	»	13	21
gelée. } -10° id.	»	1	»	»	»	»	»	»	»	»	»	7	8
} -15° id.	»	»	»	»	»	»	»	»	»	»	»	3	3
Nombre de jours :													
Où l'on a recueilli de l'eau (a)	18	10	15	16	7	16	13	15	18	5	13	6	152
De neige	7	2	»	»	1	»	»	»	»	»	4	1	10
De grêle	»	»	1	»	»	»	»	»	»	»	»	»	1
Quantité d'eau tombée. (en millim. de hauteur)	79	62	71	91	39	115	151	113	81	28	82	48	960

(a) Les jours où l'on recueille de l'eau sont ceux où le pluviomètre marque au moins omni.

**ÉTENDUE TERRITORIALE PAR ARRONDISSEMENTS ADMINISTRATIFS 5
ET JUDICIAIRES.
NOMBRE DE CANTONS ÉLECTORAUX ET JUDICIAIRES (*).**

ÉTENDUE TERRITORIALE PAR ARRONDISSEMENTS ADMINISTRATIFS NOMBRE DE CANTONS ÉLECTORAUX ET DE COMMUNES.				ÉTENDUE TERRITORIALE PAR ARRONDISSEMENTS JUDICIAIRES NOMBRE DE CANTONS JUDICIAIRES ET DE COMMUNES.					
ARRONDISSEMENTS ADMINISTRATIFS.	NOMBRE en 1920 de		SUPERFICIE au 31 décembre 1920 (a)		ARRONDISSEMENTS JUDICIAIRES.	NOMBRE en 1920 de		SUPERFICIE au 31 décembre 1920 (a)	
	can- tons électo- raux	com- munes	HECT.	ARES CENT.		can- tons judi- ciaires	com- munes	HECT.	ARES CENT.
Province d'Anvers					Ressort de la Cour d'appel de Bruxelles				
Anvers	8	60	97,156	49 73	Province d'Anvers				
Malines	5	40	50,359	00 83	Anvers	11	60	97,156	49 73
Turnhout	6	52	135,641	67 11	Malines	6	40	50,359	00 83
TOTAL.	19	152	283,157	17 67	Turnhout	6	52	135,641	67 11
Prov. de Brabant					TOTAL.	23	152	283,157	17 67
Bruxelles	14	123	110,709	91 49	Prov. de Brabant				
Louvain	7	115	112,766	09 67	Bruxelles	18	123	110,709	91 49
Nivelles	5	108	104,820	94 18	Louvain	8	115	112,766	09 67
TOTAL.	26	346	328,296	95 34	Nivelles	5	108	104,820	94 18
Prov. de Fl. occid.					TOTAL.	31	346	328,296	95 34
Bruges	2	42	65,558	80 65	Prov. de Hainaut				
Courtrai	6	46	44,302	49 99	Charleroi	13	157	146,922	03 82
Dixmude	1	26	34,337	39 72	Mons	10	145	118,085	86 41
Furnes	2	29	28,379	61 52	Tournai	11	142	107,157	99 54
Ostende	2	27	29,594	21 03	TOTAL.	34	444	372,165	89 77
Roulers	4	20	29,721	37 67	Le ressort	88	942	983,620	02 78
Thielt	4	19	30,444	79 16					
Ypres	5	43	61,056	90 78	Ressort de la Cour d'appel de Gand				
TOTAL.	26	252	323,395	60 52	Prov. Fl. occident.				
Prov. de Fl. orient.					Bruges	9	78	122,685	11 27
Alost	5	81	47,120	95 85	Courtrai	11	67	67,802	10 28
Audenarde	5	60	41,248	05 18	Furnes	4	59	62,832	03 93
Eecloo	3	18	36,211	04 29	Ypres	7	48	70,076	35 04
Gand	10	81	90,632	05 81	TOTAL.	31	252	323,395	60 52
Saint-Nicolas	5	30	49,818	80 98	Prov. Fl. orient.				
Termonde	4	28	34,997	06 44	Audenarde	8	113	67,928	93 20
TOTAL.	32	298	300,027	98 55	Gand	16	107	134,612	45 50
Prov. de Hainaut					Termonde	10	78	97,486	59 85
Ath	5	64	49,328	45 18	TOTAL.	34	298	300,027	98 55
Charleroi	7	73	56,098	83 92	Le ressort	65	550	623,423	59 07
Mons	5	81	61,123	64 87					
Soignies	5	53	54,769	64 59	Ressort de la Cour d'appel de Liège				
Thuin	5	84	90,823	19 90	Province de Liège				
Tournai	6	89	60,022	11 31	Huy	7	134	101,471	52 96
TOTAL.	33	444	372,165	89 77	Liège	12	150	88,259	30 64
Prov. de Liège					Verviers	7	60	100,080	57 60
Huy	5	81	72,120	27 58	TOTAL.	26	344	289,811	41 20
Liège	10	115	75,750	04 03	Prov. de Limbourg				
Verviers	7	60	100,080	57 60	Hasselt	6	77	122,784	98 46
Waremmes	3	88	41,860	51 99	Tongres	7	129	117,981	09 29
TOTAL.	25	344	289,811	41 20	TOTAL.	13	206	240,766	07 75
Prov. de Limbourg.					Prov. de Luxemb.				
Hasselt	4	68	90,895	18 06	Arlon	6	72	123,598	13 01
Maeseyck	4	36	86,105	57 14	Marche	7	72	140,205	44 25
Tongres	5	102	63,765	32 55	Neufchâteau	7	87	178,008	84 74
TOTAL.	13	206	240,766	07 75	TOTAL.	20	231	441,812	42 00
Prov. de Luxemb.					Province de Namur				
Arlon	2	21	32,051	15 72	Dinant	9	230	253,583	99 26
Bastogne	5	35	98,980	62 03	Namur	6	135	112,441	97 08
Marche	5	54	93,662	98 03	TOTAL.	15	365	366,025	96 34
Neufchâteau	5	76	145,082	19 72	Le ressort	74	1,146	1,338,415	87 29
Virton	3	45	72,035	46 50	LE ROYAUME	227	2,638	2,945,459	49 14
TOTAL.	20	231	441,812	42 00					
Prov. de Namur									
Dinant	5	141	157,081	42 20					
Namur	5	135	112,441	97 08					
Philippeville	4	89	96,502	57 06					
TOTAL.	14	365	366,025	96 34					
LE ROYAUME	208	2,638	2,945,459	49 14					

(*) Statistique dressée par le Service de la *Statistique générale* (Ministère de l'Intérieur et de l'Hygiène).
(a) D'après les éléments transmis par le Ministère des Finances.

ANNÉES.	PARCELLES CADASTRALES.		ARTICLES DES ROLES FONCIERS.		
	Nombres absolus.	Nombres par 100 hectares.	Nombres absolus.	Nombres par 100 habitants.	
1926.	Anvers	654,334	229	167,922	15
	Brabant	925,896	282	325,898	20
	Flandre occidentale	777,853	241	162,804	19
	Flandre orientale	967,705	325	219,057	19
	Hainaut	1,068,613	287	314,132	25
	Liège	875,485	225	207,081	22
	Limbourg	542,329	225	97,715	29
	Luxembourg	818,207	185	101,580	46
Namur	621,640	170	113,932	32	
LE ROYAUME.	7,252,062	238	1,710,121	22	
1927.	Anvers	665,664	233	174,957	15
	Brabant	935,518	285	332,789	20
	Flandre occidentale	805,056	249	155,631	18
	Flandre orientale	976,612	328	232,389	21
	Hainaut	1,069,646	287	310,671	25
	Liège	879,864	226	212,130	22
	Limbourg	551,781	229	100,888	29
	Luxembourg	817,810	185	101,580	46
Namur	623,608	170	115,974	33	
LE ROYAUME.	7,325,559	241	1,737,009	22	

NOMBRE DES COMMUNES (**).

ANNÉES.	Anvers.	Brabant.	Flandre occi- dentale.	Flandre orien- tale.	Hainaut.	Liège.	Lim- bourg.	Luxem- bourg.	Namur.	Le Royaume.
1880	152	341	250	296	437	338	206	211	352	2,583
1900	152	344	248	298	441	342	206	225	361	2,617
1910	152	344	249	298	443	342	206	231	364	2,620
1920	152	346	252	298	444	344	206	231	365	2,638 (d)
1923	154	345	252	297	444	344	206	233	365	2,640 (d)
1924	154	345	252	297	444	344	206	233	366	2,641 (d)
1925	154	345	252	297	444	374	206	233	366	2,671
1926	154	345	252	297	444	374	206	233	366	2,671
1927	154	346	252	297	444	374	206	233	366	2,672

CRÉATIONS, SUPPRESSIONS ET CHANGEMENTS DE LIMITES
DE COMMUNES (**).

SPÉCIFICATIONS.	1831 à 1900.	1901 à 1910.	1911 à 1919.	1920 à 1924.	1925.	1926.	Total 1831 à 1926.
Communes créées	125	12	9 (b)	6	—	1	153
Communes supprimées (c)	4	—	—	3	—	—	7
Changements de limites de communes (a).	352	35	52	19	5	2	465

(*) D'après les renseignements fournis par le *Ministère des Finances* conformément aux états de situation des travaux du cadastre. Les propriétaires sont inscrits dans les rôles de chaque commune où ils possèdent des immeubles.

(**) D'après les lois publiées depuis 1831 au *Bulletin officiel* et au *Moniteur Belge*. — (a) Non compris les communes dont une partie de territoire est détachée pour la création de communes nouvelles. — (b) Y compris le territoire de Moresnet-Neutre, annexé sous le nom de « La Calamine » par la loi du 15 septembre 1919. — (c) Hermelghem réunie à Nederswalm (Loi du 14 février 1849); Battignies annexée à Binche (Loi du 9 août 1881); Mariakerke réunie à Ostende et à Steene (Loi du 1er juillet 1899); Saint-Pierre-sur-la-Digue réunie à Bruges (Loi du 12 juillet 1899); Lœken, Neder-Over-Hembeek et Haeren, réunies à Bruxelles (Loi du 30 mars 1921). — (d) Non compris les 30 communes du Gouvernement d'Eupen-Malmedy.

■. ■. — Ne figurent pas dans ce tableau : Les communes cédées à la Hollande par les traités du 19 avril 1839 et du 124 de la province de Limbourg et 119 du Luxembourg.

ARRONDISSEMENTS ADMINISTRATIFS.	HABITANTS AU 31 DÉCEMBRE 1926.			HABITANTS AU 31 DÉCEMBRE 1927.			Augmentation de la population de 1831 à 1920 Prop. p. c.
	Hommes.	Femmes.	TOTAL.	Hommes.	Femmes.	TOTAL.	
ANVERS.							
Anvers	349,635	363,131	712,766	355,306	369,233	724,539	301.10
Malines	111,333	109,987	221,320	112,078	110,837	222,915	97.47
Turnhout	95,513	91,978	187,491	97,150	93,500	190,650	100.04
La province.	556,481	565,096	1,121,577	564,534	573,570	1,138,104	190.61
BRABANT.							
Bruxelles	549,197	612,440	1,161,637	556,201	618,587	1,174,788	273.98
Louvain	145,392	142,529	287,921	146,116	142,988	289,104	79.75
Nivelles	88,469	90,431	178,900	88,574	90,653	179,227	40.73
La province.	783,058	845,400	1,628,458	790,891	852,228	1,643,119	170.85
FL. OCCIDENT.							
Bruges	84,061	88,417	172,478	84,064	88,394	172,458	64.62
Courtrai	113,624	114,860	228,484	115,492	116,772	232,264	49.23
Dixmude	22,825	22,691	45,516	22,789	22,625	45,414	— 10.51
Furnes	20,174	20,821	40,995	20,183	20,892	41,075	35.98
Ostende	44,504	47,219	91,723	44,699	47,370	92,069	138.78
Roulers	53,048	54,940	108,888	54,086	55,135	109,221	15.99
Thielt	35,164	35,938	71,102	35,208	35,990	71,204	0.78
Ypres	53,986	54,853	108,839	54,286	55,096	109,382	— 12.70
La province.	428,286	439,739	868,025	430,807	442,280	873,087	32.13
FL. ORIENTALE.							
Alost	108,397	110,187	218,584	108,065	110,738	219,703	58.29
Audenarde	55,993	56,789	112,782	56,235	57,186	113,421	2.60
Ecloo	35,509	34,445	69,954	35,508	34,327	69,835	30.85
Gand	197,987	211,094	409,081	198,471	211,325	409,796	60.46
Saint-Nicolas	84,657	83,854	168,511	85,213	84,280	169,493	62.16
Termonde	73,414	72,251	145,665	73,836	72,636	146,472	55.48
La province.	555,957	568,620	1,124,577	558,228	570,492	1,128,720	49.04
HAINAUT.							
Ath	42,317	41,061	84,278	42,187	41,818	84,005	— 5.71
Charleroi	229,451	219,859	449,310	229,893	220,163	450,056	341.39
Mons	132,247	133,825	266,072	132,793	134,287	267,080	95.94
Soignies	85,605	82,663	168,268	85,790	82,852	168,642	88.27
Thuin	68,663	68,964	137,627	68,787	69,046	137,833	86.79
Tournai	79,120	79,161	158,281	76,197	79,220	155,417	11.77
La province.	634,403	626,433	1,260,836	635,647	627,386	1,263,033	99.01
LIÈGE.							
Huy	49,227	49,977	99,204	49,121	49,832	98,953	47.80
Liège	271,728	273,608	545,336	274,212	275,548	549,760	199.77
Verviers	115,396	121,719	237,115	115,867	122,209	238,076	87.43
Waremme	36,425	35,827	72,252	36,272	35,613	71,885	68.02
La province.	472,776	481,131	953,907	475,472	483,202	958,674	130.14
LIMBOURG.							
Hasselt	80,730	74,565	155,295	84,453	77,123	161,576	100.18
Maeseyck	37,457	36,448	73,905	38,474	37,339	75,813	115.71
Tongres	57,584	54,465	112,049	58,519	55,141	113,660	61.19
La province.	175,771	165,478	341,249	181,446	169,603	351,049	87.68
LUXEMBOURG.							
Arlon	20,908	20,099	41,007	21,088	20,294	41,382	85.14
Bastogne	20,832	20,173	41,005	20,840	20,171	41,011	52.99
Marche	21,025	21,334	42,359	20,855	21,248	42,103	29.71
Neufchâteau	28,469	27,904	56,373	28,512	27,953	56,465	38.55
Virton	20,515	21,272	41,787	20,612	21,353	41,965	11.03
La province.	111,749	110,782	222,531	111,907	111,019	222,926	39.17
NAMUR.							
Dinant	42,782	44,199	86,981	42,784	44,127	86,911	50.66
Namur	102,610	105,668	208,278	102,503	105,676	208,179	79.87
Philippeville	28,830	29,352	58,182	28,901	29,374	58,275	34.40
La province.	174,222	179,219	353,441	174,188	179,177	353,365	62.94
Le Royaume	3,892,703	3,981,898	7,874,601	3,923,120	4,008,957	7,932,077	95.61

(*) D'après les archives du Service de la Statistique Générale. (Ministère de l'Intérieur et de l'Hygiène).

POPULATION PAR ARRONDISSEMENT JUDICIAIRE
ET PAR RESSORT DE COUR D'APPEL (*).

RESSORTS DE COUR D'APPEL PROVINCES ET ARRONDISSEMENTS JUDICIAIRES.	1926			1927		
	Hommes.	Femmes.	TOTAL.	Hommes	Femmes.	TOTAL
Ressort de la Cour d'Appel de Bruxelles.						
PROVINCE D'ANVERS.						
Anvers	349,635	363,131	712,766	355,306	369,233	724,539
Malines	111,333	109,987	221,320	112,078	110,837	222,915
Turnhout	95,513	91,978	187,491	97,150	93,500	190,650
La province.	556,481	565,096	1,121,577	564,534	573,570	1,138,104
PROVINCE DE BRABANT.						
Bruxelles	549,197	612,440	1,161,677	556,201	618,587	1,174,788
Louvain	145,392	142,529	287,921	146,116	142,988	289,104
Nivelles	88,469	90,431	178,900	88,574	90,653	179,227
La province.	783,058	845,400	1,628,458	790,891	852,228	1,643,119
PROVINCE DE HAINAUT.						
Charleroi	298,114	288,823	586,937	298,680	289,209	587,889
Mons	213,833	212,765	426,598	214,696	213,440	428,136
Tournai	122,456	124,845	247,301	122,271	124,737	247,008
La province.	634,403	626,433	1,260,836	635,647	627,386	1,263,033
Le ressort	1,973,942	2,036,929	4,010,871	1,991,072	2,053,184	4,044,256
Ressort de la Cour d'Appel de Gand.						
PROVINCE DE FLANDRE OCCIDENTALE.						
Bruges	159,211	167,256	326,467	159,452	167,365	326,817
Courtrai	162,771	165,384	328,155	164,901	167,613	332,514
Furnes	42,478	42,719	85,197	42,389	42,709	85,098
Ypres	63,826	64,380	128,206	64,065	64,593	128,658
La province.	428,286	439,739	868,025	430,807	442,280	873,087
PROVINCE DE FLANDRE ORIENTALE.						
Audenarde	115,773	117,535	233,308	116,372	118,272	234,644
Gand	241,709	253,426	495,135	242,177	253,564	495,741
Termonde	198,475	197,659	396,134	199,679	198,656	398,335
La province.	555,957	568,620	1,124,577	558,228	570,492	1,128,720
Le ressort	984,243	1,008,359	1,992,602	989,035	1,012,772	2,001,807
Ressort de la Cour d'Appel de Liège.						
PROVINCE DE LIÈGE.						
Huy	75,169	75,432	150,601	74,937	75,124	150,061
Liège	282,211	283,980	566,191	284,668	285,869	570,537
Verviers	115,396	121,719	237,115	115,867	122,209	238,076
La province.	472,776	481,131	953,907	475,472	483,202	958,674
PROVINCE DE LIMBOURG.						
Hasselt	86,990	84,159	171,149	88,998	85,773	174,771
Tongres	88,781	81,319	170,100	92,448	83,830	176,278
La province.	175,771	165,478	341,249	181,446	169,603	351,049
PROVINCE DE LUXEMBOURG.						
Arlon	43,851	43,671	87,522	44,137	43,945	88,082
Marche	30,998	31,278	62,276	30,806	31,168	61,974
Neufchâteau	36,900	35,833	72,733	36,964	35,906	72,870
La province.	111,749	110,782	222,531	111,907	111,019	222,926
PROVINCE DE NAMUR.						
Dinant.	71,612	73,551	145,163	71,685	73,501	145,186
Namur	102,610	105,668	208,278	102,503	105,676	208,179
La province.	174,222	179,219	353,441	174,188	179,177	353,365
Le ressort	934,518	936,610	1,871,128	943,013	943,001	1,886,014
Le Royaume.	3,892,703	3,981,898	7,874,601	3,923,120	4,008,957	7,932,077

(*) D'après les archives du Service de la Statistique générale (Ministère de l'Intérieur et de l'Hygiène).

**POPULATION PAR ARRONDISSEMENT JUDICIAIRE
ET PAR CANTON DE JUSTICE DE PAIX AU 31 DÉCEMBRE 1927 (*)**

9

ARRONDISSEMENTS JUDICIAIRES ET CANTONS DE JUSTICE DE PAIX.	Nombre de communes.	POPULATION.	ARRONDISSEMENTS JUDICIAIRES ET CANTONS DE JUSTICE DE PAIX.	Nombre de communes.	POPULATION.	ARRONDISSEMENTS JUDICIAIRES ET CANTONS DE JUSTICE DE PAIX.	Nombre de communes.	POPULATION.			
Ressort de la Cour d'Appel de Bruxelles.			Arrondissement judiciaire de Nivelles			Ressort de la Cour d'Appel de Gand.					
PROVINCE D'ANVERS						PROVINCE DE LA FLANDRE OCCIDENTALE					
Arrondissement judiciaire d'Anvers						Arrondissement judiciaire de Bruges					
Anvers (4 cantons)	4	341,770	Genappe	15	18,716	Ardoye	4	16,037			
Berchem	3	65,672	Jodoigne	31	28,853	Bruges (3 cantons)	40	152,562			
Borgerhout	3	110,843	Nivelles	20	63,547	Ghistelles	17	26,403			
Boom	6	50,385	Perwez	18	18,729	Ostende	3	53,329			
Brecht	8	32,986	Wavre	24	49,382	Ruyssede	2	13,422			
Contich	10	34,061	L'arrond. : 5 cant.	108	179,227	Thielt	3	17,224			
Eeckeren	12	59,231	La province : 31 c.	346	1,643,119	Thourout	9	47,840			
Santhoven	16	29,591				L'arrond. : 9 cant.	78	326,817			
L'arrond. : 11 cant.	62	724,539	PROVINCE DE HAINAUT								
Arrondissement judiciaire de Malines			Arrondissement judiciaire de Charleroi			Arrondissement judiciaire de Courtrai					
Duffel	7	32,631	Beaumont	17	12,896	Avelghem	9	14,336			
Heyst-op-den-Berg	10	35,826	Binche	15	67,589	Courtrai (2 cantons)	16	82,337			
Lierre	4	37,856	Charleroi (2 cantons)	8	149,035	Harlebeke	5	30,921			
Malines (2 cantons)	9	86,979	Châtelet	16	66,993	Iseghem	4	26,795			
Puers	10	29,623	Chimay	21	15,725	Menin	7	46,943			
L'arrond. : 6 cant.	40	222,915	Fontaine-l'Évêque	9	57,293	Meulebeke	4	16,473			
Arrondissement judiciaire de Turnhout			Gosselies	17	49,848	Moorseele	5	19,508			
Arendonck	6	17,612	Jumet	2	40,791	Mouscron	7	45,204			
Hérenthals	13	37,338	Marchienne-au-Pont	5	39,171	Oostroosebeke	8	16,256			
Hoogstraeten	8	18,113	Merbes-le-Château	17	18,207	Roulers	2	33,741			
Moll	5	48,007	Seneffe	16	46,925	L'arrond. : 11 cant.	67	332,514			
Turnhout	6	39,660	Thuin	14	23,416	Arrondissement judiciaire de Furnes					
Westerloo	14	29,020	L'arrond. : 13 cant.	157	587,889	Dixmude	11	22,953			
L'arrond. : 6 cant.	52	190,650	Arrondissement judiciaire de Mons			Furnes (a)	20	26,626			
La province : 23 c.			154	1,138,104	Boussu	13	76,591	Nieuport (b)	16	18,399	
PROVINCE DE BRABANT			Arrondissement judiciaire de Tournai			Rousbrugge-Haringhe	12	17,120	L'arrond. : 4 cant.	59	85,098
Arrondissement judiciaire de Bruxelles			Antoing	21	28,037	Arrondissement judiciaire d'Ypres					
Anderlecht	7	90,973	Ath	11	18,732	Hooglede	5	16,430			
Assche	16	48,415	Celles	14	13,347	Messines	9	15,421			
Bruxelles (4 cantons)	1	211,913	Flobecq	4	13,222	Passchendaele	5	15,013			
Hal	16	53,786	Frasnes-lez-Buissenal	13	11,585	Poperinghe	3	15,479			
Ixelles (2 cantons)	5	126,642	Iessines	10	24,988	Ypres (2 cantons)	9	42,381			
Lennik-Saint-Quentin	20	37,487	Leuze	15	19,522	Wervicq	7	23,934			
Molenbeek-St-Jean	4	104,967	Peruwelz	12	23,394	L'arrond. : 7 cant.	48	128,658			
Saint-Gilles	1	64,763	Quevaucamps	15	23,064	La province : 31 c.					
Saint-Josse-ten Noode	8	110,418	Templeuve	13	18,699	252	873,087				
Schaerbeek (2 cant.)	7	138,027	Tournai	14	52,418	PROVINCE DE LA FLANDRE ORIENTALE					
Uccle	8	96,892	L'arrond. : 10 cant.	145	428,136	Arrondissement judiciaire d'Audenarde					
Vilvorde	14	50,198	Arrondissement judiciaire de Tournai			Audenarde	20	36,691			
Wolverthem	14	40,307	Antoing	21	28,037	Grammont	16	31,291			
L'arrond. : 18 cant.	121	1,174,788	Ath	11	18,732	Herzele	16	36,468			
Arrondissement judiciaire de Louvain			Celles	14	13,347	Hoorebeke-Ste-Marie	19	17,795			
Aerschot	11	29,842	Flobecq	4	13,222	Nederbrakel	9	17,251			
Diest	15	35,391	Frasnes-lez-Buissenal	13	11,585	Ninove	14	39,978			
Glabbek-Suerbempde	13	18,000	Iessines	10	24,988	Renaix	6	28,987			
Haecht	12	28,231	Leuze	15	19,522	Sottegem	13	26,183			
Léau	13	16,566	Peruwelz	12	23,394	L'arrond. : 8 cant.	113	234,644			
Louvain (2 cantons)	31	115,968	Quevaucamps	15	23,064	Le ressort de la Cour d'appel de Bruxelles : 88 cant.					
Tirlemont	22	45,006	Templeuve	13	18,699	944	4,044,256				
L'arrond. : 8 cant.	117	289,104	Tournai	14	52,418						

(*) Statistique dressée par le Service de la Statistique Générale. (Ministère de l'Intérieur et de l'Hygiène.)
 (a) Non compris la section de s'Heer-Willems-Cappelle qui fait partie du canton judiciaire de Nieuport. — (b) Y compris la section de s'Heer-Willems-Cappelle.

POPULATION PAR ARRONDISSEMENT JUDICIAIRE
ET PAR CANTON DE JUSTICE DE PAIX AU 31 DÉCEMBRE 1927 (suite)

ARRONDISSEMENTS JUDICIAIRES ET CANTONS DE JUSTICE DE PAIX.	Nombre de communes.	POPULATION.	ARRONDISSEMENTS JUDICIAIRES ET CANTONS DE JUSTICE DE PAIX.	Nombre de communes.	POPULATION.	ARRONDISSEMENTS JUDICIAIRES ET CANTONS DE JUSTICE DE PAIX.	Nombre de communes.	POPULATION.
Arrondissement judiciaire de Gand			Arrondissement judiciaire de Verviers			Arrondissement judiciaire de Marche		
Assenede	5	20,671	Abel	14	20,599	Durbuy	13	8,427
Caprycke	8	16,102	Dison	4	19,679	Erezée	11	6,471
Cruyshautem	9	19,462	Eupen	9	24,114	Houffalize	10	9,887
Deynze	12	22,278	Herve	6	12,687	La Roche en Ardenne	12	10,197
Eecloo	5	33,062	Limbourg	9	21,261	Marche	10	12,743
Evergem	5	35,629	Malmédy	10	20,063	Nassogne	10	5,015
Gand (3 cantons).	6	175,800	Saint-Vith	11	17,255	Vielsalm	6	9,234
Ledeberg	4	36,880	Spa	10	35,027			
Loochristi	8	26,383	Stavelot	11	15,665	L'arrond. : 7 cant.	72	81,974
Nazareth	8	18,448	Verviers	6	51,726			
Nevele	9	20,160						
Oosterzeele	19	37,466	L'arrond. : 10 cant.	90	238,076			
Somergem	7	20,582						
Waerschoot	3	12,818	La province : 29 c.	374	968,674			
L'arrond. : 16 cant.	108	495,741						
Arrondissement judiciaire de Termonde			PROVINCE DE LIMBOURG			Arrondissement judiciaire de Neufchâteau		
Alost	22	87,893	Arrondissement judiciaire de Hasselt			Bastogne	7	11,433
Beveren	6	27,348	Beeringen	12	38,183	Bouillon	14	7,882
Hamme	4	26,625	Hasselt	6	36,085	Neufchâteau	17	16,370
Lokeren	3	29,627	Herck-la-Ville	14	21,501	Paliseul	13	10,864
Saint-Gilles-Waes	8	31,625	Neerpelt	7	27,292	Saint-Hubert	14	11,466
Saint-Nicolas	3	45,649	Peer	8	13,098	Sibret	10	8,829
Tamise	7	34,050	Saint-Trond	30	38,612	Wellin	12	6,026
Termonde	11	52,307				L'arrond. : 7 cant.	87	72,870
Wetteren	7	33,575	L'arrond. : 6 cant.	77	174,771			
Zelee	5	29,636				La province : 20 c.	233	222,928
L'arrond. : 10 cant.	76	398,335						
La province : 34 c.	297	1,128,720	Arrondissement judiciaire de Tongres			PROVINCE DE NAMUR		
Le ressort de la Cour d'appel de Gand : 65 cantons	549	2,001,807	Bilsen	18	43,858	Arrondissement judiciaire de Dinant		
			Brée	11	15,120	Bauraing	27	13,570
			Looz	36	27,715	Ciney	28	21,997
			Maeseyck	10	20,303	Couvain	22	17,477
			Mechelen	17	28,244	Dinant	31	24,961
			Sichen-Sussen et Bolré	11	13,741	Florennes	22	13,171
			Tongres	26	27,297	Gedinne	31	11,296
						Philippeville	21	10,396
			L'arrond. : 7 cant.	129	176,278	Rochefort	24	15,087
						Walcourt	24	17,231
			La province : 13 c.	206	351,049	L'arrond. : 9 cant.	230	145,188
Arrondissement judiciaire de Liège			PROVINCE DE LUXEMBOURG			Arrondissement judiciaire de Namur		
Dalhem	18	19,889	Arrondissement judiciaire d'Arlon			Andenne	18	21,380
Fexhe-Stins	24	31,120	Arlon	11	22,045	Eghezée	32	21,735
Fléron	21	50,613	Etalle	17	15,058	Fosse	27	49,165
Grivegnée	4	46,254	Fauvillers	5	5,337	Gembloux	21	29,889
Herstal	3	34,703	Florenville	13	10,997	Namur (2 cantons)	38	86,010
Hollogne-aux-Pierres	31	75,897	Messancy	10	15,606			
Liège (2 cantons)	1	168,823	Virton	18	19,039	L'arrond. : 6 cant.	136	208,179
Louveigné	10	19,495						
Saint-Nicolas (a)	4	37,841	L'arrond. : 6 cant.	74	88,082	La province : 15 c.	366	353,365
Seraing (b)	7	65,529				Le ressort de la Cour d'appel de Liège : 77 cantons	1,179	1,886,014
Waremme	27	20,373						
L'arrond. : 12 cant.	150	570,537				Le Royaume : 230 c.	2,672	7,932,077

(a) Y compris la section de Selessin dépendant de la commune d'Ougrée. — (b) Non compris la section de Selessin.

POPULATION PAR ARRONDISSEMENT ADMINISTRATIF II
ET PAR CANTON ÉLECTORAL (*).

CANTONS ÉLECTORAUX.	Nombre de com- munes.	POPULATION AU 31 DÉCEMBRE 1920.			CANTONS ÉLECTORAUX.	Nombre de com- munes.	POPULATION AU 31 DÉCEMBRE 1920.			
		Hommes.	Femmes.	TOTAL.			Hommes.	Femmes.	TOTAL.	
PROVINCE D'ANVERS.				PROVINCE DE LA FLANDRE OCCIDENTALE.						
Arrondissement administratif d'Anvers.				Arrondissement administratif de Bruges.						
Anvers	2	153,086	169,978	323,064	Bruges	38	69,755	75,248	145,003	
Berchem	3	24,344	25,271	49,615	Thourout	4	11,613	11,685	23,298	
Borgerhout	3	43,481	44,889	88,370	L'arrond. : 2 cant.	42	81,368	86,933	168,301	
Boom	6	23,623	22,441	46,064	Arrondissement administratif de Courtrai.					
Brecht	8	15,315	14,440	29,755	Courtrai	16	38,288	40,117	78,405	
Contich	10	14,133	14,174	28,307	Avelghem	9	6,993	6,847	13,840	
Eeckeren	12	23,552	22,898	46,450	Harlebeke	6	15,523	14,857	30,380	
Santhoven	16	13,129	12,512	25,641	Menin	5	18,092	17,992	36,084	
L'arrond. : 8 cant.	60	310,663	326,603	637,266	Moorseele	3	7,385	7,392	14,777	
Arrondissement administratif de Malines.				Arrondissement administratif de Dixmude.						
Malines	9	41,453	41,947	83,400	Dixmude	26	19,359	19,442	38,801	
Duffel	7	14,980	14,487	29,467	Arrondissement administratif de Furnes.					
Heyst-op-den-Berg	10	16,560	15,585	32,145	Furnes	20	14,990	15,519	30,509	
Pierre	4	17,180	17,341	34,521	Nieuport	9	4,271	4,172	8,443	
Puers	10	14,736	13,861	28,597	L'arrond. : 2 cant.	29	19,261	19,691	38,952	
L'arrond. : 5 cant.	40	104,909	103,221	208,130	Arrondissement administratif d'Ostende.					
Arrondissement administratif de Turnhout.				Arrondissement administratif de Roulers.						
Turnhout	6	17,937	18,066	36,003	Roulers	4	16,039	16,854	32,893	
Arendonck	6	8,250	7,833	16,083	Ardoye	2	6,305	6,515	12,820	
Hérenthals	13	16,702	16,197	32,899	Hooglede	8	11,758	11,540	23,298	
Hoogstraeten	8	8,798	8,226	17,024	Iseghem	6	14,740	14,690	29,430	
Moll	5	21,934	21,105	43,039	L'arrond. : 4 cant.	20	48,842	49,599	98,441	
Westerloo	14	13,634	12,885	26,519	Arrondissement administratif de Thielt.					
L'arrond. : 6 cant.	52	87,255	84,312	171,567	Thielt	6	13,366	13,729	27,095	
La province : 19 c.	152	502,827	514,136	1,016,963	Meulebeke	4	8,127	8,346	16,473	
PROVINCE DE BRABANT.				Arrondissement administratif de Ypres.						
Arrondissement administratif de Bruxelles.				Arrondissement administratif de Nivelles.						
Bruxelles	1	69,183	85,618	154,801	Nivelles	20	28,907	29,811	58,718	
Anderlecht	7	39,142	40,635	79,777	Genappe	15	9,476	9,551	19,027	
Assche	16	23,116	21,734	44,850	Jodoigne	31	14,434	15,023	29,457	
Hal	15	24,243	24,111	48,354	Perwez	18	9,486	9,468	18,954	
Ixelles	5	50,164	62,425	112,589	Wavre	24	23,219	23,288	46,507	
Laeken	3	29,202	32,039	61,241	L'arrond. : 5 cant.	108	85,522	87,141	172,663	
Lennik-St Quentin	20	18,494	18,209	36,703	La province : 26 c.	346	728,860	792,839	1,521,699	
Molenbeek-St-Jean	2	40,165	43,562	83,727	Arrondissement administratif de Louvain.					
Saint-Gilles	1	28,638	36,176	64,814	Louvain	31	53,620	54,221	107,841	
St-Josse-ten-Noode	8	45,054	53,497	98,551	Aerschot	11	14,127	13,762	27,889	
Schaerbeek	7	56,443	66,283	122,726	Diest	14	16,797	16,248	33,045	
Uccle	8	38,586	43,859	82,445	Glabb.-Suerbempde	13	8,990	8,383	17,373	
Vilvorde	16	25,495	24,846	50,341	Haecht	12	13,331	13,058	26,389	
Wolverthem	14	18,750	17,973	36,723	Léau	13	8,109	7,867	15,976	
L'arrond. : 14 cant.	123	506,675	570,967	1,077,642	Tirlemont	21	21,689	21,192	42,881	
Arrondissement administratif de Liège.				Arrondissement administratif de Thielte.						
Arrondissement administratif de Namur.				Arrondissement administratif de Tournai.						
Arrondissement administratif de Mons.				Arrondissement administratif de Valenciennes.						

(* Statistique dressée d'après les archives de l'Administration des Affaires électorales et de la statistique générale. (Ministère de l'Intérieur et de l'Hygiène).

CANTONS ÉLECTORAUX.	Nombre de com- munes.	POPULATION AU 31 DÉCEMBRE 1920.			CANTONS ÉLECTORAUX.	Nombre de com- munes.	POPULATION AU 31 DÉCEMBRE 1920.		
		Hommes.	Femmes.	TOTAL.			Hommes.	Femmes.	TOTAL.
PROVINCE DE FLANDRE ORIENTALE.				PROVINCE DE HAINAUT.					
Arrondissement administratif d'Alost.				Arrondissement administratif d'Ath.					
Alost	20	38,500	39,512	78,012	Ath	11	9,762	9,605	19,367
Grammont	16	14,785	15,223	30,008	Chièvres	21	8,912	8,757	17,669
Herzele	18	18,746	19,022	37,768	Flobecq	4	6,750	6,594	13,344
Ninove	14	18,886	18,711	37,577	Frasnes-lez-Buisse- nal	13	6,153	5,879	12,032
Sottegem	13	12,718	12,950	25,668	Quevaucamps	15	11,400	11,385	22,785
L'arrond. : 5 cant.	81	103,615	105,418	209,033	L'arrond. : 5 cant.	64	42,977	42,220	85,197
Arrondissement administratif d'Audenarde.				Arrondissement administratif de Charleroi.					
Audenarde	20	18,260	18,273	36,533	Charleroi	8	70,473	70,536	141,009
Cruyshautem	8	8,351	7,916	16,267	Châtelet	16	31,279	30,959	62,238
Hooebeke-Sainte- Marie	19	9,266	9,052	18,318	Fontaine-l'Evêque	9	27,389	27,096	54,485
Nederbrakel	7	6,724	6,904	13,628	Gosselies	17	23,840	23,914	47,754
Renaix	6	13,338	13,896	27,234	Jumet	2	19,160	19,444	38,604
L'arrond. : 5 cant.	60	55,939	56,041	111,980	Marchienne- au-Pont	5	18,987	18,710	37,697
Arrondissement administratif d'Ecloo.				Arrondissement administratif de Mons.					
Ecloo	5	16,085	16,089	32,174	Mons	15	38,359	40,178	78,537
Assenede	5	10,247	9,735	19,982	Boussu	13	36,465	36,500	72,965
Caprycke	8	8,141	7,999	16,140	Dour	17	17,236	17,441	34,677
L'arrond. : 3 cant.	18	34,473	33,823	68,296	Lens	18	12,833	12,808	25,641
Arrondissement administratif de Gand.				Arrondissement administratif de Soignies.					
Gand	6	82,700	96,235	178,935	Soignies	9	17,733	17,910	35,643
Deynze	13	12,221	12,344	24,565	Enghien	11	8,138	8,027	16,165
Evergem	5	16,678	17,655	34,333	La Louvière	6	25,863	25,527	51,390
Ledeberg	4	17,749	18,436	36,185	Lessines	10	12,977	12,388	25,365
Loochristi	7	12,384	11,724	24,108	Rœulx	17	16,697	16,010	32,707
Nazareth	8	9,226	8,693	17,919	L'arrond. : 5 cant.	53	81,408	79,862	161,270
Nevele	9	10,228	9,981	20,009	Arrondissement administratif de Thuin.				
Oosterzeele	19	18,310	18,257	36,567	Thuin	14	10,803	11,444	22,247
Somergem	7	10,188	9,980	20,168	Beaumont	17	6,441	6,701	13,142
Waerschoot	3	6,271	6,068	12,339	Binche	15	32,452	32,643	65,095
L'arrond. : 10 cant.	81	195,755	209,373	405,128	Chimay	21	7,909	8,169	16,078
Arrondissement administratif de Saint-Nicolas.				Arrondissement administratif de Tournai.					
Saint-Nicolas	3	20,791	21,808	42,599	Tournai	14	24,417	26,715	51,132
Beveren	8	19,668	18,756	38,424	Antoing	21	13,869	13,690	27,559
Lokeren	3	14,142	14,367	28,509	Celles	14	7,010	6,621	13,631
Saint-Gilles-Waes	8	15,566	14,900	30,466	Leuze	15	9,729	10,029	19,758
Tamise	8	16,960	16,438	33,398	Péruwelz	12	11,153	11,842	22,995
L'arrond. : 5 cant.	30	87,127	86,269	173,396	Templeuve	13	8,764	8,644	17,408
Arrondissement administratif de Termonde.				Arrondissement administratif de Tournai.					
Termonde	11	24,394	23,805	48,199	Tournai	14	24,417	26,715	51,132
Hamme	3	12,284	11,956	24,240	Antoing	21	13,869	13,690	27,559
Wetteren	9	19,323	19,325	38,648	Celles	14	7,010	6,621	13,631
Zele	5	14,335	14,070	28,405	Leuze	15	9,729	10,029	19,758
L'arrond. : 4 cant.	28	70,336	69,156	139,492	Péruwelz	12	11,153	11,842	22,995
La province: 32 c.	298	547,245	560,080	1,107,325	Templeuve	13	8,764	8,644	17,408
				L'arrond. : 6 cant.					
				La province: 33 c.					

**POPULATION PAR ARRONDISSEMENT ADMINISTRATIF
ET PAR CANTON ÉLECTORAL (suite et fin).**

CANTONS ÉLECTORAUX.	Nombre de com- munes	POPULATION AU 31 DÉCEMBRE 1920.			CANTONS ÉLECTORAUX.	Nombre de com- munes.	POPULATION AU 31 DÉCEMBRE 1920.		
		Hommes.	Femmes.	TOTAL.			Hommes.	Femmes.	TOTAL.
PROVINCE DE LIÈGE.				PROVINCE DE LUXEMBOURG.					
Arrondissement administratif de Huy.				Arrondissement administratif d'Arlon.					
Huy	18	22,232	23,137	45,369	Arlon	12	13,011	12,563	25,574
Ferrières	8	2,436	2,303	4,799	Messancy	9	7,444	7,100	14,544
Héron	15	8,888	9,152	18,040	L'arrond. : 2 cant.	21	20,455	19,663	40,118
Jehay-Bodegnée	13	5,780	5,858	11,638					
Nandrin	27	9,262	9,079	18,341					
L'arrond. : 5 cant.	81	48,598	49,589	98,187					
Arrondissement administratif de Liège.				Arrondissement administratif de Bastogne.					
Liège	1	76,576	86,722	163,298	Bastogne	7	6,067	5,942	12,009
Dalhem	18	8,922	8,722	17,644	Fauvillers	3	1,420	1,316	2,736
Fexhe-Slins	24	14,956	14,880	29,836	Houffalize	10	5,326	5,143	10,469
Fléron	21	23,848	23,854	47,702	Sibret	9	4,330	3,969	8,299
Grivegnée	4	21,339	21,373	42,712	Vielsalm	6	4,520	4,640	9,160
Herstal	3	16,717	16,700	33,417	L'arrond. : 5 cant.	35	21,663	21,010	42,673
Hollogne-aux-Pierres	21	33,389	32,227	65,616					
Louveigné	12	12,352	12,257	24,609					
Saint-Nicolas (a)	4	18,025	17,850	35,875					
Seraing (b)	7	29,744	29,436	59,180					
L'arrond. : 10 cant.	115	255,868	264,021	519,889					
Arrondissement administratif de Verviers.				Arrondissement administratif de Marche.					
Verviers	6	24,460	28,095	52,555	Marche	10	6,126	6,452	12,578
Aubel	14	10,015	9,846	19,861	Durbuy	13	4,373	4,381	8,754
Dison	4	9,185	9,687	18,872	Erezée	11	3,319	3,322	6,641
Herve	6	5,764	6,073	11,837	Laroche	12	5,445	5,396	10,841
Limbourg	9	10,029	9,968	19,997	Nassogne	8	2,103	2,177	4,280
Spa	10	16,407	17,447	33,854	L'arrond. : 5 cant.	54	21,366	21,728	43,094
Stavelot	11	7,922	8,035	15,957					
L'arrond. : 7 cant.	60	83,782	89,151	172,933					
Arrondissement administratif de Waremme.				Arrondissement administratif de Neufchâteau.					
Waremme	39	16,722	16,600	33,322	Neufchâteau	21	10,028	9,606	19,634
Hannut	24	9,648	9,657	19,305	Bouillon	14	3,834	3,827	7,661
Landen	25	9,864	9,592	19,456	Paliseul	13	5,379	5,276	10,655
L'arrond. : 3 cant.	88	36,234	35,849	72,083	Saint Hubert	16	6,547	6,233	12,780
La province : 25 c.	344	424,482	438,610	863,092	Wellin	12	2,992	3,056	6,048
					L'arrond. : 5 cant.	76	28,780	27,998	56,778
PROVINCE DE LIMBOURG.				Arrondissement administratif de Virton.					
Arrondissement administratif de Hasselt.				Arrondissement administratif de Namur.					
Hasselt	12	21,906	21,098	43,004	Namur	37	40,488	43,565	84,053
Beeringen	12	16,161	15,225	31,386	Andenne	18	10,375	10,802	21,177
Herck-la-Ville	14	10,167	9,608	19,775	Eghezée	32	10,902	11,087	21,989
Saint-Trond	30	18,513	18,333	36,846	Fosse	27	23,790	23,964	47,754
L'arrond. : 4 cant.	68	66,747	64,264	131,011	Gembloux	21	14,612	14,737	29,349
					L'arrond. : 5 cant.	135	100,167	104,155	204,322
Arrondissement administratif de Maeseyck.				Arrondissement administratif de Philippeville.					
Maeseyck	10	9,044	9,016	18,060	Philippeville	21	5,209	5,239	10,448
Brée	11	6,951	6,664	13,615	Couvin	22	8,363	8,862	17,225
Neerpelt	7	11,946	11,720	23,666	Florennes	22	6,317	6,358	12,675
Peer	8	5,866	5,600	11,466	Walcourt	24	8,370	8,509	16,879
L'arrond. : 4 cant.	36	33,807	33,000	66,807	L'arrond. : 4 cant.	89	28,259	28,968	57,227
					La province : 14 c.	365	171,172	177,166	348,338
Arrondissement administratif de Tongres.				Le Royaume : 208 c.					
Tongres	26	13,198	12,914	26,112					
Bilsen	16	9,842	9,267	19,109					
Looz	36	13,709	13,024	26,733					
Mechelen	13	9,040	8,465	17,505					
Sichen - Sussen et Bolré	11	6,610	6,568	13,178					
L'arrond. : 5 cant.	102	52,399	50,238	102,637					
La province : 13 c.	206	152,953	147,502	300,455					

(a) Y compris la section de Sclessin dépendant de la commune d'Ougrée. — (b) Non compris la section de Sclessin.

GROUPEMENT D'APRÈS LA POPULATION AU 31 DÉCEMBRE 1920.	Anvers.	Brabant.	Flandre Occident.	Flandre Orient.	Hainaut.	Liège.	Lim- bourg.	Luxem- bourg.	Namur.	Le Royaume.
	Moins de 300 habitants	1	5	18	2	30	25	20	16	82
De 300 à moins de 500 habitants.	2	21	12	11	44	55	29	41	79	294
De 500 » 1,000 »	19	76	45	54	116	100	68	101	123	702
De 1,000 » 2,000 »	41	115	65	82	119	80	56	58	53	669
De 2,000 » 3,000 »	27	54	36	48	39	27	9	7	9	256
De 3,000 » 5,000 »	28	30	34	51	35	29	16	7	11	241
De 5,000 » 10,000 »	19	24	32	34	31	16	5	»	7	168
De 10,000 » 15,000 »	4	5	4	9	17	7	1	1	»	48
De 15,000 » 20,000 »	3	4	1	2	5	1	2	»	»	18
De 20,000 » 25,000 »	3	»	2	2	4	1	»	»	»	12
De 25,000 » 50,000 »	2	6	2	2	4	2	»	»	1	19
De 50,000 » 100 000 »	2	4	1	»	»	»	»	»	»	7
100,000 habitants et plus	1	2	»	1	»	1	»	»	»	5
Total. . .	152	346	252	298	444	344	206	231	365	2,638

GROUPEMENT D'APRÈS LA POPULATION au 31 décembre des années de recensement reprises ci-contre.	LE ROYAUME					Population de chaque groupe au 31 décembre 1920.
	1846.	1876.	1900.	1910.	1920.	
Moins de 300 habitants	208	169	145	150	199	40,586
De 300 à moins de 500 habitants.	339	291	306	300	294	116,452
De 500 » 1,000 »	756	775	734	701	702	517,537
De 1,000 » 2,000 »	694	731	705	697	669	944,352
De 2,000 » 3,000 »	249	245	270	265	256	619,148
De 3,000 » 5 000 »	163	205	230	243	241	907,085
De 5,000 » 10,000 »	81	102	139	169	168	1,127,166
De 10,000 » 15,000 »	15	25	42	45	48	569,494
De 15,000 » 20,000 »	3	11	14	18	18	306,373
De 20,000 » 25,000 »	5	4	7	10	12	270,657
De 25,000 » 50,000 »	4	13	15	20	19	650,406
De 50,000 » 100,000 »	2	»	6	7	7	447,588
100,000 habitants et plus	2	4	4	4	5	888,725
Total. . .	2,521	2,575	2,617	2,629	2,638	7,405,569

(*) Statistique dressée d'après les archives du Service de la Statistique générale (Ministère de l'Intérieur et de l'Hygiène).

**POPULATION, ÉTENDUE TERRITORIALE ET ÉTENDUE BATIE 15
DES COMMUNES**

COMPTANT, AU 31 DÉCEMBRE 1920, PLUS DE 5,000 HABITANTS (*).

COMMUNES.	ÉTENDUE territoriale au 31 décembre 1920 (a)			ÉTENDUE bâtie (a)			POPULATION au 31 décembre			Habitants par hectare d'étendue territoriale.		
	1920 (a)			en 1926.			1920.			en 1910.		
	Hect.	a.	ca	Hect.	a.	Hect.	a.					
I. — COMMUNES DE 100,000 HABITANTS ET PLUS.												
Anvers	2,820	20	59	764	57	767	02	302,058	300,175	300,001	125	107
Bruxelles (b)	1,085	54	96	699	82	709	54	154,801	212,789	211,913	165	143
Gand	2,664	43	34	726	33	745	83	167,042	162,582	163,207	62	63
Liège	1,895	57	31	561	96	569	66	163,298	168,058	168,823	88	86
Schaerbeek	948	96	24	211	83	218	43	101,526	112,070	113,729	86	107
II. — COMMUNES DE 50,000 A MOINS DE 100,000 HABITANTS.												
Anderlecht	1,778	12	77	217	32	223	20	67,038	73,172	74,092	36	38
Borgerhout	391	73	45	129	26	131	17	52,860	54,179	54,347	175	135
Bruges	2,916	45	85	224	37	226	54	51,968	52,327	51,686	18	18
Ixelles	634	00	21	236	66	241	04	81,245	85,611	85,847	112	128
Malines	2,705	56	86	289	83	296	04	58,438	60,259	60,293	22	22
Molenbeek-Saint-Jean	604	24	35	154	31	155	25	71,225	67,347	67,439	125	118
Saint-Gilles (Brabant)	250	37	60	153	59	153	69	64,814	65,040	64,763	252	259
III. — COMMUNES DE 25,000 A MOINS DE 50,000 HABITANTS.												
Alost	1,879	86	15	184	58	199	04	34,581	36,836	37,014	18	18
Berchem (Anvers)	578	30	16	105	20	108	30	32,115	36,245	37,334	46	56
Charleroi	305	92	86	128	39	126	40	27,827	27,447	27,689	77	76
Courtrai	2,114	82	77	167	05	176	57	36,320	37,904	38,251	17	17
Etterbeek	315	51	63	110	31	113	29	39,813	42,626	43,198	105	126
Forest	624	23	30	113	69	124	64	31,152	35,269	36,500	39	50
Jumet	1,247	80	11	196	03	196	81	28,370	30,233	30,110	22	23
Lierre	3,293	62	50	142	53	146	90	25,380	27,201	27,413	8	8
Louvain	424	00	65	162	25	164	45	38,064	40,683	40,371	99	90
Mons	1,664	85	31	183	73	185	85	26,924	27,930	28,095	17	16
Namur	1,027	50	98	181	87	184	81	30,919	30,639	30,360	31	30
Ostende	1,209	09	79	121	63	124	99	44,817	44,261	44,352	35	37
Saint-Josse-ten-Noode	113	38	03	70	55	70	46	31,843	30,421	30,345	281	281
Saint-Nicolas (Fl. orient.)	2,757	46	17	185	77	196	12	33,661	36,147	36,700	13	12
Séraing	2,232	15	69	217	77	221	64	38,432	42,293	43,227	18	17
Tournai	1,564	20	84	255	63	258	30	35,027	36,032	35,879	24	22
Uccle	2,290	99	50	171	13	177	47	32,056	38,333	39,552	12	14
Verviers	467	15	18	138	95	141	38	42,424	41,479	41,417	105	91
IV. — COMMUNES DE 20,000 A MOINS DE 25,000 HABITANTS.												
Gilly	730	27	65	134	88	137	05	24,465	25,500	25,604	33	34
Herstal	1,578	79	86	144	56	148	80	23,282	23,411	23,751	15	15
Hoboken	1,087	76	95	155	49	168	84	21,006	29,371	30,306	15	19
La Louvière	869	98	85	194	64	196	22	22,225	24,132	24,323	25	26
Lokeren	4,347	93	60	154	90	159	35	22,692	23,640	23,873	5	5
Marchienne-au-Pont	664	75	25	196	48	196	46	21,898	23,035	22,918	32	33
Merxem	905	18	39	111	20	114	55	20,173	25,512	25,939	19	22
Montignies-sur-Sambre	598	42	71	150	08	156	70	23,117	25,954	26,274	36	39
Mouscron	1,336	02	26	99	15	102	93	23,620	27,854	29,184	17	18
Renaix	3,171	42	80	152	48	163	03	22,028	23,052	23,514	7	7
Roulers	2,313	14	07	89	06	90	96	21,949	26,937	27,131	11	9
Turnhout	5,644	40	13	152	54	155	24	24,202	25,897	26,112	4	4

(*) D'après les archives du Service de la Statistique Générale (Ministère de l'Intérieur et de l'Hygiène).

(a) D'après les renseignements fournis par le Ministère des Finances.

(b) En 1919, l'étendue territoriale de Bruxelles a été augmentée de celle des communes de Laeken (924 h. 92 a. 10 c.), Haeren (582 h. 90 a. 15 c.) et Neder-Over-Heinbeek (540 h. 66 a. 81 c.), communes incorporées à Bruxelles par la loi du 30 mars 1919.

16 POPULATION, ÉTENDUE TERRITORIALE ET ÉTENDUE BATIE
DES COMMUNES

COMPTANT, AU 31 DÉCEMBRE 1920, PLUS DE 5,000 HABITANTS (Suite).

COMMUNES.	ÉTENDUE territoriale au 31 décembre 1920.			ÉTENDUE bâtie		POPULATION au 31 décembre			Habitants par hectare d'étendue territoriale			
	Hect. a. ca.			en 1926.	en 1927.	1920.	1926.	1927.	en 1910.	en 1920.		
				Hect. a	Hect. a							
V. — COMMUNES DE 15,000 A MOINS DE 20,000 HABITANTS.												
Boom	740	26	20	190	35	196	34	17,844	18,958	19,158	24	24
Châtelineau	757	69	30	98	69	108	16	16,238	17,462	17,649	21	21
Courcelles	1,498	08	58	115	97	120	46	17,494	18,410	18,499	12	12
Deurne	1,314	45	30	98	36	111	88	15,337	27,090	30,557	9	12
Gheel	10,852	85	79	104	21	106	17	16,692	18,160	18,312	1	2
Hal	2,813	28	22	85	73	85	88	15,360	16,155	17,024	5	5
Hasselt	3,992	58	58	109	14	114	70	19,540	21,329	21,626	4	5
Jette	525	63	45	67	39	68	32	16,109	18,120	18,853	28	31
Marcinelle	1,316	16	40	147	37	150	68	19,771	21,363	21,258	14	15
Menin	1,630	08	31	77	30	78	60	16,471	19,005	19,310	11	10
Mont-Saint-Amand	603	90	05	90	86	91	66	16,913	17,424	17,378	27	28
Ougrée	1,217	36	31	117	73	119	10	17,396	18,475	18,741	14	15
Quaregnon	908	60	85	114	07	116	27	16,855	17,448	17,718	19	19
Saint-Trond	3,908	41	69	89	50	90	94	15,355	16,259	16,462	4	4
Tirlemont	1,272	46	16	110	14	111	16	19,447	20,527	20,644	15	15
Vilvorde	1,839	73	96	117	03	122	00	17,891	21,997	22,348	9	10
Wasmès	687	83	34	101	77	106	54	15,390	15,479	15,682	23	22
Wetteren	2,632	52	57	116	59	118	89	16,270	17,284	17,500	6	6
VI. — COMMUNES DE 10,000 A MOINS DE 15,000 HABITANTS.												
Anderlues	1,702	56	80	63	88	54	52	10,845	11,380	11,458	6	6
Angleur	1,043	47	46	70	70	72	67	10,662	10,886	11,047	11	10
Ans	676	74	82	71	71	76	32	11,296	11,843	12,171	15	17
Arlon	599	18	76	62	14	63	79	11,202	11,405	11,605	20	19
Ath	1,552	50	98	82	04	82	34	10,742	10,334	10,261	7	7
Beveren (Saint-Nicolas)	1,903	72	40	71	90	73	55	11,503	12,707	12,807	6	6
Binche	353	92	05	58	57	59	02	11,157	10,798	10,793	33	32
Boussu	1,321	19	50	82	06	83	34	11,772	12,297	12,349	9	9
Bressoux	259	47	94	45	00	46	55	13,323	14,062	14,226	46	51
Châtelet	1,141	86	56	88	39	89	02	13,903	14,748	14,932	11	12
Couillet	500	72	40	96	38	97	78	11,913	12,523	12,481	22	24
Dampremy	277	93	16	70	10	70	20	12,994	13,352	13,470	45	47
Dison	446	35	49	39	27	40	37	10,537	10,631	10,674	26	24
Dour	1,187	03	32	91	44	91	70	11,981	11,944	11,902	11	10
Eeckeren	2,324	37	10	86	57	91	18	10,030	12,814	13,299	3	4
Ecloo	2,830	63	73	77	14	81	22	13,539	14,132	14,304	5	5
Frameries	657	94	56	69	51	69	84	13,478	13,617	13,607	20	20
Gentbrugge	734	01	95	97	70	99	14	14,573	15,955	15,848	19	20
Grammont	190	71	62	44	95	45	52	11,833	12,620	12,601	66	62
Grivegnée	475	90	01	59	36	59	96	12,081	13,241	13,599	25	25
Hamme	2,385	71	96	97	63	97	54	13,785	14,752	14,843	6	6
Hérenthals	2,933	21	05	61	55	65	94	10,145	11,210	11,418	3	3
Hornu	687	93	50	99	10	99	37	11,515	12,108	12,161	16	17
Huy	801	12	96	94	03	94	54	13,792	14,539	14,497	19	17
Iseghem	1,428	60	82	51	13	51	13	14,016	14,362	14,474	10	10
Jemappes	671	51	04	73	71	73	89	14,165	14,956	14,904	21	21
Jemeppe	441	91	87	76	23	78	67	12,159	13,071	13,414	26	28
Kessel-Loo	1,321	48	88	60	62	62	33	10,034	11,511	11,751	7	8
Koekelberg	117	38	84	30	60	30	77	12,502	13,198	13,222	109	107
Ledeberg	108	63	74	49	78	49	95	13,417	13,600	13,584	129	124
Lessines	1,046	91	90	55	01	55	25	10,444	10,677	10,590	11	10
Lodelinsart	296	13	90	80	49	80	86	10,624	11,451	11,387	34	36

POPULATION, ÉTENDUE TERRITORIALE ET ÉTENDUE BATIE 17
DES COMMUNES

COMPTANT, AU 31 DÉCEMBRE 1920, PLUS DE 5,000 HABITANTS (Suite.)

COMMUNES.	ÉTENDUE territoriale			ÉTENDUE bâtie		POPULATION au 31 décembre			Habitants par hectare d'étendue territoriale.			
	au 31 décembre 1920			en 1926	en 1927	1920.	1926.	1927.	en 1910	en 1920		
	Hect.	a.	ca.	Hect. a.	Hect. a.							
VI. — COMMUNES DE 10,000 A MOINS DE 15,000 HABITANTS (suite).												
Maldegem	6,271	69	10		70	29	10,360	10,392	10,458	2	2	
Moll	11,409	33	05	123	96	131	99	11,564	14,118	14,474	1	1
Mont-sur-Marchienne	916	10	70	64	33	65	83	10,298	10,807	10,872	10	11
Nivelles	3,439	81	00	60	07	90	59	12,523	12,901	12,890	4	4
Pâturages	332	15	48	59	05	59	64	11,587	11,843	11,825	35	35
Poperinghe	4,761	76	34	76	34	77	54	12,813	11,767	11,699	2	3
Roux	575	86	50	87	45	88	07	10,234	10,677	10,681	17	18
Soignies	2,274	37	16	78	14	78	37	10,474	10,669	10,643	5	5
Tamise	2,340	94	50	78	21	79	09	12,644	13,240	13,285	6	5
Thielt	3,464	81	11	46	60	46	60	11,277	11,523	11,577	3	3
Thourout	4,262	86	87	38	97	40	05	11,098	11,155	11,039	2	2
Tongres	1,319	42	38	65	49	66	99	10,787	11,414	11,445	8	8
Watermael-Boitsfort	1,293	44	86	55	73	56	90	10,096	14,311	15,014	7	8
Woluwe-Saint-Lambert	723	20	80	47	70	50	07	11,300	14,668	15,745	12	16
Willebroeck	1,019	11	35	85	99	86	64	12,214	13,162	13,224	12	12
Zele	3,195	48	74	106	23	110	03	14,263	14,827	14,866	4	4
VII. — COMMUNES E 5,000 A MOINS DE 10,000 HABITANTS.												
ANVERS.												
Arendonck	5,653	53	30	45	89	46	77	5,945	5,264	5,328	1	1
Baelen	5,585	64	80	50	92	54	86	7,195	8,066	8,211	1	1
Berlaer	2,240	99	50	44	84	47	61	6,028	6,647	6,769	2	3
Bornhem	3,282	30	90	50	32	50	54	7,486	7,823	7,847	3	3
Brasschaet	3,866	91	60	70	57	82	43	6,807	9,844	10,267	1	2
Calmpthout	6,309	18	45	59	75	64	14	5,636	6,159	6,230	1	1
Cappellen	2,940	78	60	25	18	27	27	6,291	7,260	7,363	2	2
Contich	1,896	58	65	68	54	69	23	6,910	7,750	7,925	3	4
Duffel	2,272	34	60	90	61	93	45	9,029	9,824	9,939	4	4
Esschen	4,220	65	30	62	20	64	21	6,525	7,237	7,376	1	2
Hemixem	545	20	80	109	22	113	84	7,679	8,637	8,799	13	14
Heyst-op-den-Berg	2,892	85	52	66	93	67	86	7,918	8,702	8,902	3	3
Meerhout	3,633	07	93	36	34	36	98	5,871	5,996	5,991	1	2
Mortsel	779	45	05	72	30	74	57	7,866	11,539	12,124	7	10
Niel	526	97	25	127	06	129	32	9,084	9,925	10,061	17	17
Putte	2,245	64	90	48	11	47	66	5,335	5,664	5,687	2	2
Schooten	2,959	17	30	80	95	85	27	6,683	9,878	10,640	2	2
Wavre-Sainte-Catherine	2,435	76	95	73	77	84	24	6,738	7,934	8,004	3	3
Wilryck	1,365	70	40	63	61	67	07	9,634	15,177	16,214	5	7
Zwijndrecht (a)	1,856	36	50	28	80	29	38	7,424	5,698	5,811	4	4
BRABANT.												
Aerschot	1,713	94	81	35	68	37	03	7,702	8,447	8,464	5	4
Assche	2,804	11	55	49	33	51	19	9,327	10,063	10,088	3	3
Auderghem	902	95	86	47	95	51	20	9,108	11,381	12,037	8	10
Braine-l'Alleud	2,980	19	04	57	75	59	29	9,608	10,448	10,607	3	3
Diest	322	33	17	33	83	34	34	8,099	8,250	8,226	25	25
Evere	509	73	30	29	06	28	19	7,192	8,100	8,552	12	14
Grimberghen	2,217	11	20	40	38	41	65	5,138	5,611	5,701	2	2
Herent	1,838	33	70	32	69	34	33	6,496	7,120	7,149	4	4
Hévelé	1,961	89	08	48	91	48	88	8,393	9,325	9,577	4	4
Leeuw-Saint-Pierre	2,770	01	25	55	92	56	76	8,124	9,515	8,281	3	3

(a) Commune incorporée à la province d'Anvers par la loi du 19 mars 1923.

18 POPULATION, ÉTENDUE TERRITORIALE ET ÉTENDUE BATIE
DES COMMUNES

COMPTANT, AU 31 DÉCEMBRE 1920, PLUS DE 5,000 HABITANTS (su te).

COMMUNES.	ÉTENDUE territoriale au 31 décembre 1920.		ÉTENDUE bâtie		POPULATION au 31 décembre			Habitants par hectare d'étendue territoriale	
	Hect. a. ca.		en 1926.	en 1927.	1920.	1926.	1927.	en 1910.	en 1920.
			Hect. a.	Hect. a.					
VII. — COMMUNES DE 5,000 A MOINS DE 10,000 HABITANTS (suite).									
BRABANT (suite).									
Lembecq	1,075	80 85	32 59	32 52	5,400	5,568	5,589	5	5
Liedekerke	900	77 55	21 99	22 89	5,463	5,191	6 316	6	6
Londerzeel	1,816	79 90	34 60	35 05	5,875	6,225	6,286	3	3
Merchtem	2,084	18 56	35 88	37 39	6,082	6,578	6,622	3	3
Opwyck	1,747	07 55	40 55	41 69	6,372	6,958	7,014	3	4
Overysse	4,513	78 96	106 77	146 05	7,198	7,857	8,022	2	2
Rhode-Saint-Genèse	2,282	02 88	41 86	41 49	5,913	6,259	6,344	2	2
Ruysbroeck	354	25 50	33 00	34 85	5,151	5,406	5,333	14	15
Saventhem	900	78 20	39 15	41 08	5,495	6,332	6,428	6	6
Tervueren	2,007	15 72	23 79	25 30	5,351	5,922	5,938	2	3
Tourneppe	1,174	84 40	27 88	28 83	5,634	5,811	3,641	5	5
Tubize	1,468	03 02	53 42	55 26	6,964	7,887	8,067	4	5
Wavre	2,146	00 40	44 04	45 32	8,338	8,329	8,316	4	4
Woluwe-St-Pierre	885	14 00	69 84	71 67	8,072	11,922	12,481	6	9
FLANDRE OCCIDENTALE.									
Ardoye	2,414	02 81	33 00	33 00	6,454	6,342	6,392	3	3
Assebroeck	851	86 70	19 71	20 69	5,456	5,926	6,041	6	6
Beernem	2,946	94 46	12 69	12 69	5,206	5,230	5,162	2	2
Blankenberghe	260	65 24	22 49	26 59	6,389	6,858	6 961	23	25
Couckelaere	2,844	71 82	16 95	17 94	5,898	5,676	5,645	2	2
Cuerne	1,090	59 20	19 24	19 24	6,150	6,669	6,757	5	6
Deerlyck	1,679	74 41	47 33	47 33	5,669	6,019	6,064	3	3
Dottignies	1,414	34 83	17 52	17 52	5,006	5,303	5,319	4	4
Eerneghem	1,835	84 98	9 36	10 00	5,179	5,352	5,381	3	3
Furnes	1,803	34 32	42 70	42 70	7,533	7,694	7,625	4	4
Harlebeke	1,488	95 36	47 05	47 05	9,040	9,687	9,831	6	6
Herseaux	667	89 18	13 78	14 62	5,033	5,492	5,607	7	8
Heule	1,171	80 26	13 78	13 78	5,566	6,105	6,214	5	5
Heyst	843	25 93	14 89	14 89	5,051	5,515	5,585	6	6
Ichteghem	2,362	02 11	10 39	10 69	5,695	5,330	5,317	2	2
Ingelmonster	1,615	49 85	35 66	37 25	6,993	7,333	7,429	4	4
Lauwe	878	78 89	15 69	15 69	5,055	5,442	5,545	5	6
Lichtervelde	2,591	81 80	32 02	32 08	6,366	6,281	6,289	3	2
Meulebeke	2,934	71 63	37 80	37 80	9,141	9,201	9,274	3	3
Oedelem	3,730	96 95	25 06	25 06	5,128	4,980	4,962	1	1
Oostkamp	3,431	93 83	46 21	46 21	6,770	6,596	6,576	2	2
Ruddervoorde	2,682	99 68	16 48	16 48	5,327	5,206	5,257	2	2
Rumbeke	2,135	02 08	28 37	28 37	6,196	6,570	6,610	3	3
Ruyselede	3,020	41 64	26 24	26 57	6,322	6,365	6,335	2	2
Saint-André	2,072	09 39	30 94	32 36	8,119	8,596	8,639	3	4
Sweveghem	1,559	61 66	27 36	27 36	6,030	6,330	6,407	4	4
Swevezele	2,277	32 06	24 71	24 71	6,264	5,934	5,963	3	3
Waereghem	2,663	02 26	36 84	36 84	9,014	9,503	9,639	3	3
Wervicq	2,019	86 52	(a)	(a)	8,726	10,358	10,455	5	4
Wevelghem	1,398	29 63	48 92	48 92	8,767	9,922	10,131	6	6
Wynghene	4,518	45 16	32 95	32 95	7,586	7,111	7,087	2	2
Ypres	1,561	44 90	1 10	7 92	6,815	14,851	14,879	11	4

(a) Commune dévastée.

POPULATION, ÉTENDUE TERRITORIALE ET ÉTENDUE BATIE 19
DES COMMUNES

COMPTANT, AU 31 DÉCEMBRE 1920, PLUS DE 5,000 HABITANTS (suite).

COMMUNES.	ÉTENDUE territoriale au 31 décembre 1920.			ÉTENDUE bâtie		POPULATION au 31 décembre			Habitants par hectare d'étendue territoriale.			
				en 1926.	en 1927.	1920.	1926.	1927.	en 1910.	en 1920.		
	Hect.	a.	ca.	Hect. a.	Hect. n.							
VII. — COMMUNES DE 5,000 A MOINS DE 10,000 HABITANTS (suite).												
FLANDRE ORIENT.												
Aeltre	4,633	19	79	63	49	66	14	7,170	7,327	7,314	2	2
Assenede	3,218	51	25	47	70	48	98	5,358	5,409	5,440	2	2
Audenarde	222	45	24	41	06	41	06	6,225	6,355	6,427	31	28
Baesrode	826	03	90	38	80	39	35	5,321	5,679	5,680	6	6
Buggenhout	2,022	35	60	51	84	54	17	7,243	7,874	7,977	3	3
Cruyshautem	2,683	91	60	46	88	47	35	5,486	5,248	5,216	2	2
Calcken	2,047	93	70	47	79	47	79	5,372	4,543	4,496	3	3
Denderhautem	1,215	88	07	31	55	33	21	5,015	5,118	5,136	4	4
Denderleeuw	674	52	35	33	27	35	65	5,028	5,809	5,882	6	7
Deynze	866	32	40	31	37	32	85	5,039	5,202	5,135	6	6
Erembodegem	1,191	05	20	42	38	43	55	6,336	7,186	7,336	5	5
Evergem	3,338	36	10	78	42	84	79	8,696	9,113	8,816	3	3
Exaerde	2,099	86	10	41	95	42	90	5,060	5,109	5,024	2	2
Lede	1,213	49	32	47	85	49	22	6,738	7,174	7,239	5	6
Lebbeke	1,548	62	30	62	47	65	23	9,436	10,158	10,187	6	6
Meirelbeke	1,484	53	15	59	46	62	50	6,856	7,488	7,672	4	5
Melle	1,230	57	60	59	88	61	85	6,044	6,306	6,425	5	5
Moerbeke (Gand)	3,782	62	60	57	48	58	15	6,269	6,032	6,016	2	2
Nederbrakel	872	04	90	32	82	33	44	5,084	5,307	5,303	6	6
Ninove	1,092	68	49	67	52	69	70	9,380	10,156	10,257	8	9
Oostacker	1,764	46	67	44	44	45	17	5,044	5,701	5,451	3	3
Saint-Gilles-Waes	2,240	04	70	59	97	60	07	5,290	5,430	5,461	2	2
St-Gilles-lez Termonde	1,062	19	94	49	74	51	72	6,887	7,430	7,436	6	6
Selzaete	1,357	99	11	67	07	72	84	7,015	7,804	7,811	5	5
Sinay	2,648	69	30	41	64	42	07	5,199	5,125	5,106	2	2
Sleydinge	2,074	34	40	39	97	40	49	5,366	5,490	5,519	3	3
Somergem	2,792	30	56	34	47	34	99	5,380	5,618	5,700	2	2
Stekene	3,133	16	05	00	98	62	55	8,268	8,575	8,663	3	3
Termonde	805	35	04	40	53	46	44	8,307	9,764	9,866	13	10
Tronchiennes	2,946	38	60	42	71	43	11	5,298	5,566	5,594	2	2
Wachtebeke	3,217	22	01	51	91	55	06	5,075	5,097	5,071	2	2
Waerschoot	2,190	76	17	55	71	57	26	6,055	6,331	6,393	3	3
Waesmunster	3,202	15	20	32	53	32	36	5,813	5,789	5,834	2	2
HAINAUT.												
Braine-le-Comte	3,999	59	78	76	26	76	41	9,339	9,708	9,720	2	2
Carnières	760	95	10	47	66	48	12	8,193	8,581	8,666	11	11
Chapelle-lez-Herlaimont	820	56	85	62	49	62	95	7,423	7,578	7,574	9	9
Cuesmes	944	39	00	86	21	86	66	9,901	10,255	10,226	10	10
Ecaussinnes-d'Enghien	1,753	38	80	64	08	66	69	7,224	7,406	7,388	4	4
Ellezelles	2,395	84	10	45	87	45	93	5,026	5,050	5,070	2	2
Farciennes	933	00	40	57	55	64	31	9,565	10,340	10,490	10	10
Fayt-lez-Manage	262	38	00	33	27	34	29	5,084	5,230	5,210	19	19
Flénu	379	76	40	35	51	35	80	5,701	5,723	5,729	14	15
Fleurus	1,506	57	80	55	29	55	34	6,497	7,030	6,979	4	4
Fontaine-l'Évêque	1,143	88	11	79	82	81	44	7,192	7,568	7,592	6	6
Forchies-la-Marche	636	59	40	36	42	36	78	6,408	6,749	6,658	10	10
Ghlin	2,146	09	20	45	27	45	48	5,735	5,843	5,833	3	3
Gosselies	1,187	06	17	69	51	70	81	9,615	9,975	9,872	8	8
Haine-Saint-Paul	378	17	00	57	79	59	28	7,390	7,524	7,545	19	20
Haine-Saint-Pierre	500	86	40	74	75	75	54	7,145	7,164	7,024	14	14

20 POPULATION, ÉTENDUE TERRITORIALE ET ÉTENDUE BATIE
DES COMMUNES

COMPTANT, AU 31 DÉCEMBRE 1920, PLUS DE 5,000 HABITANTS (suite et fin).

COMMUNES.	ÉTENDUE territoriale au 31 décembre 1920.		ÉTENDUE bâtie		POPULATION au 31 décembre			Habitants par hectare d'étendue territoriale.	
	Hect. a. ca.		en 1926.	en 1927.	1920.	1926.	1927.	en 1910.	en 1920.
			Hect. a.	Hect. a.					
VII. — COMMUNES DE 5,000 A MOINS DE 10,000 HABITANTS (fin).									
HAINAUT (suite).									
Houdeng-Aimeries	791	95 10	50 01	50 50	7,683	7,737	7,695	10	10
Houdeng-Gœgnies	887	84 30	57 98	57 99	9,147	8,965	8,883	10	10
La Bouveriez	292	25 14	42 31	42 65	7,842	7,905	7,946	26	27
Leuze	1,286	88 24	56 35	56 69	5,742	5,762	5,758	5	4
Leval-Trahegnies	776	07 70	38 86	39 39	6,002	6,515	6,531	8	8
Manage	938	75 80	59 69	62 52	5,213	5,143	5,157	5	6
Monceau-sur-Sambre	710	70 80	67 95	67 94	8,986	9,069	9,056	12	13
Morlanwelz	963	01 95	65 32	65 60	8,031	8,203	8,169	9	8
Péruwelz	1,257	22 85	72 65	73 68	7,723	7,919	7,948	6	6
Pont-à-Celles	1,454	47 70	39 18	39 65	5,621	5,622	5,568	4	4
Ransart	568	03 70	41 83	42 80	9,501	10,175	10,284	17	17
Strépy-Bracquegnies	775	67 80	53 88	54 31	8,232	8,416	8,422	10	11
Thuin	1,544	22 97	45 57	45 75	6,306	6,599	6,600	4	4
Trazegnies	892	42 08	55 16	55 35	6,829	7,241	7,209	8	8
Wanfercée-Baulet	956	51 30	32 86	32 99	6,034	5,997	5,956	7	6
LIÈGE.									
Amay	923	39 31	43 91	45 60	5,795	6,271	6,291	6	6
Andrimont	954	06 07	30 57	32 83	5,581	5,897	6,124	6	6
Chênée	424	87 06	44 62	44 90	9,050	9,781	9,793	23	23
Ensival	457	64 62	27 48	28 37	6,652	6,341	6,335	15	15
Flémalle-Grande	316	17 67	41 53	41 88	5,025	5,385	5,454	16	16
Flémalle-Haute	404	79 59	51 34	51 78	5,044	5,571	5,555	12	12
Grâce-Berleur	470	75 80	41 85	43 39	5,836	6,325	6,340	12	12
Jupille	665	92 28	44 19	44 79	6,646	7,306	7,382	10	10
Marchin	2,193	68 88	37 80	39 02	5,167	5,139	5,120	3	2
Montegnée	321	82 04	41 20	42 43	9,700	10,388	10,425	29	30
Saint-Georges	2,045	52 21	40 32	40 72	6,251	6,499	6,417	3	3
Saint-Nicolas	257	67 10	32 87	34 38	8,538	8,508	8,418	35	33
Spa. V.	3,593	06 89	44 20	45 01	7,711	8,245	8,191	2	2
Stavelot	5,684	67 39	36 38	36 78	5,039	5,105	5,094	1	1
Tilleul	133	04 93	32 14	32 55	6,323	6,656	6,711	51	48
Wandre	672	86 60	28 22	28 74	6,065	6,297	6,357	8	9
LIMBOURG.									
Bourg-Léopold	1,290	55 15	20 16	21 95	5,162	5,504	5,609	3	4
Genck	8,787	38 91	78 87	83 04	6,276	18,036	21,789	1	1
Lommel	10,207	84 20	66 67	69 44	7,811	9,013	9,476	1	1
Maeseck	2,722	09 94	33 97	34 58	5,117	5,413	5,539	2	2
Tessenderloo	5,138	96 51	32 27	34 54	5,440	5,961	6,060	1	1
NAMUR.									
Andenne	1,537	03 51	41 69	42 24	7,258	7,582	7,571	5	5
Auvélais	715	27 98	74 20	75 06	7,329	7,439	7,345	10	10
Ciney	2,893	83 56	35 33	35 74	5,259	5,202	5,138	2	2
Dinant	1,833	59 57	29 12	29 10	5,613	6,575	6,616	4	3
Jambes	770	90 75	43 62	44 78	7,017	7,448	7,575	8	9
Saint-Servais	353	22 43	36 45	38 56	6,353	7,147	7,250	15	18
Tamines	613	86 80	35 96	38 51	5,402	6,385	6,400	9	9

MAISONS ET MÉNAGES D'APRÈS LES RECENSEMENTS GÉNÉRAUX 21
DE 1910 ET DE 1920.

PROVINCES.	MAISONS.					MÉNAGES.			
	Nombre de maisons proprement dites (habitées ou non). (*)	Nombre de bâtiments de toute nature non destinés à l'habitation mais servant accessoirement de logement.	Nombre de tous autres bâtiments.	Maisons proprement dites par 100 hectares.	Habitants par 100 maisons proprement dites	Nombre absolu de ménages.	Nombre par 100 maisons proprement dites (habitées ou non).	Habitants par 100 ménages.	
1910	Prov. d'Anvers . . .	164,258	1,515	6,312	58	590	224,234	137	432
	» de Brabant . .	256,324	2,840	6,753	78	573	397,442	155	370
	» Fl. occident. .	182,369	968	5,226	56	479	185,711	102	471
	» Fl. orientale .	234,381	1,267	4,658	78	478	246,180	105	455
	» Hainaut . . .	323,344	2,103	10,042	87	381	331,963	103	371
	» Liège.	180,368	1,654	6,250	62	493	240,836	134	369
	» Limbourg . .	53,139	578	2,424	22	519	53,759	101	513
	» Luxembourg .	52,598	697	2,995	12	440	55,939	106	413
	» Namur	89,555	1,311	4,856	24	405	95,038	106	382
	Le Royaume.	1,536,336	12,923	49,616	52	483	1,831,102	119	405
Communes de :									
5,000 habit. et plus .	807,576	7,053	25,177	168	519	1,100,554	136	381	
2,000 à moins de 5,000 h.	343,627	2,347	9,538	47	459	330,284	96	479	
moins de 2,000 hab ^{1a}	385,133	3,533	14,801	22	430	400,264	104	413	
1920	Prov. d'Anvers . . .	170,862	1,657	5,909	60	595	252,297	148	403
	» de Brabant . .	268,251	2,482	9,071	82	567	448,059	167	340
	» Fl. occident .	160,127	1,194	6,397	50	502	183,124	114	439
	» Fl. orientale .	234,727	660	4,689	78	472	264,994	113	418
	» Hainaut . . .	328,144	1,089	11,240	88	372	362,860	111	336
	» Liège.	186,717	1,392	6,835	64	462	260,711	140	331
	» Limbourg . .	56,551	316	2,213	23	531	59,941	106	501
	» Luxembourg .	52,860	247	4,109	12	423	56,286	106	398
	» Namur	88,169	413	4,252	24	395	95,520	108	365
	Le Royaume.	1,546,408	9,450	54,715	52	479	1,983,792	128	373
Communes de :									
5,000 habit. et plus .	833,462	6,305	26,663	165	511	1,235,644	148	345	
2,000 à moins de 5,000 h.	321,947	1,310	9,763	45	474	363,385	113	420	
moins de 2,000 hab ^{1a}	390,999	1,835	18,289	23	414	384,763	98	421	

(*) Y compris en 1920 les habitations provisoires.
N. B. — Pour le détail en 1920 par communes de 10,000 habitants et plus, voir l'Annuaire de 1921.

RÉPARTITION DES HABITANTS SOUS LE RAPPORT
DU PAYS DE NATIONALITÉ
D'APRÈS LES RECENSEMENTS GÉNÉRAUX.

PAYS DE NATIONALITÉ.	Anvers	Brabant	Flandre occid.	Flandre orientale	Hainaut	Liège	Limbourg	Luxembourg	Namur	Le Royaume
Année 1910										
Belgique	909,840	1,402,148	863,586	1,110,200	1,196,618	841,642	269,139	220,523	355,641	7,169,237
Allemagne	10,770	16,961	898	1,251	2,318	20,638	1,007	2,506	661	57,010
France	3,031	22,449	7,256	2,022	30,825	5,695	473	3,667	5,357	80,765
Iles Britanniques	2,070	2,947	648	454	332	330	55	25	113	6,974
Luxembourg (Gr.-Duché).	317	2,438	78	123	404	2,493	41	4,070	403	10,367
Pays-Bas	31,686	13,574	1,272	5,522	734	12,939	4,922	78	243	70,950
Espagne	128	345	27	20	121	208	1	5	45	900
Danemark	376	46	4	22	4	3	2	1	»	458
Italie	365	1,883	84	123	461	1,165	13	222	174	4,490
Russie	3,977	1,468	74	124	214	1,569	13	16	36	7,491
Suisse	348	1,129	28	45	333	339	5	36	72	2,335
Autres pays d'Europe	5,201	2,925	112	235	252	928	5	18	72	9,748
Autres pays	568	1,364	68	204	251	392	35	48	129	3,059
TOTAL . . .	968,677	1,469,677	874,135	1,120,335	1,232,867	888,341	275,691	231,215	362,846	7,423,784
Total des habitants de national. étrangère. { Hommes	29,100	31,631	4,778	4,691	17,677	22,396	2,850	5,404	3,157	121,684
{ Femmes	29,737	35,898	5,771	5,444	18,572	24,303	3,702	5,288	4,148	132,863
{ Total	58,837	67,529	10,549	10,135	36,249	46,699	6,552	10,692	7,305	254,547
Proport. ‰ d'étrangers	60.74	45.95	12.07	9.05	29.40	52.57	23.77	46.24	20.13	34.29
Année 1920										
Belgique	986,178	1,482,036	796,434	1,100,203	1,188,118	846,404	297,001	216,448	343,070	7,255,892
Allemagne	1,063	2,155	124	184	586	3,086	261	302	199	7,960
France	2,277	17,590	5,237	1,886	27,750	4,573	328	3,609	4,059	67,309
Iles Britanniques	1,753	2,513	595	306	522	352	38	39	128	6,246
Luxembourg (Gr.-Duché).	148	1,140	30	14	354	1,048	10	2,795	254	5,793
Pays-Bas	17,932	6,803	834	4,220	831	5,378	2,757	57	239	39,051
Espagne	121	700	19	22	156	122	1	25	29	1,195
Danemark	201	92	18	17	10	3	1	1	»	343
Italie	109	1,300	77	94	768	845	16	324	190	3,723
Pologne	3,091	1,875	22	5	152	154	7	18	5	5,329
Russie	2,042	991	29	37	222	467	2	16	17	3,823
Suisse	238	838	30	22	327	192	8	55	60	1,770
Autres pays d'Europe	1,131	2,368	52	137	165	295	3	24	50	4,225
Autres pays	679	1,298	186	178	310	173	22	26	38	2,910
TOTAL . . .	1,016,963	1,521,699	803,687	1,107,325	1,220,271	863,092	300,455	223,789	348,338	7,405,569
Total des habitants de national. étrangère. { Hommes	15,188	18,140	3,005	3,225	14,849	7,443	1,426	3,348	2,341	68,965
{ Femmes	15,597	21,523	4,248	3,897	17,304	9,245	2,028	3,943	2,927	80,712
{ Total	30,785	39,663	7,253	7,122	32,153	16,688	3,454	7,291	5,268	149,677
Proport. ‰ d'étrangers	30.27	26.06	9.02	6.43	26.35	19.33	11.50	32.59	15.12	20.21

RÉPARTITION DES HABITANTS SOUS LE RAPPORT
DU PAYS DE NAISSANCE.

23

D'APRÈS LES RECENSEMENTS GÉNÉRAUX.

PAYS D'ORIGINE.	Anvers.	Brabant.	Flandre Occidentale.	Flandre Orientale.	Hainaut.	Liège.	Limbourg.	Luxembourg.	Namur.	Le Royaume.
Année 1910										
Belgique.	917,717	1,401,194	852,842	1,103,786	1,182,626	845,048	269,237	219,214	354,210	7,145,874
Allemagne.	8,660	15,646	821	1,183	2,351	17,603	1,271	2,183	719	50,437
France	4,832	26,475	17,331	6,800	44,285	7,239	586	5,050	6,550	119,148
Iles Britanniques	1,618	2,707	574	423	279	354	64	32	123	6,174
Luxembourg (Grand-Duché)	346	2,512	193	103	564	2,093	54	4,293	470	10,628
Pays-Bas	26,930	12,515	1,652	6,834	759	11,231	4,406	74	259	64,660
Espagne.	89	357	31	24	149	248	4	5	39	946
Danemark.	158	38	1	19	4	5	4	1	»	230
Italie	243	1,325	77	83	364	782	6	136	126	3,142
Russie	3,188	1,257	45	127	404	1,766	6	35	57	6,885
Suisse	254	890	26	31	257	208	5	38	63	1,772
Autres pays d'Europe.	3,921	2,659	82	238	250	1,051	9	24	74	8,308
Etats-Unis d'Amérique	420	410	159	244	234	104	1	48	64	1,684
Autres pays	301	1,692	301	440	341	609	38	82	92	3,896
Total des habitants nés à l'étranger	50,980	68,483	21,293	16,549	50,241	43,293	6,454	12,001	8,636	277,910
Total général.	968,677	1,469,677	874,135	1,120,335	1,232,867	888,341	275,691	231,215	362,846	7,423,784
Nés en Belgique %	94.74	95.34	97.57	98.52	95.93	95.13	97.66	94.81	97.62	96.26
Nés à l'étranger %	5.26	4.66	2.43	1.48	4.07	4.87	2.34	5.19	2.38	3.74
Année 1920										
Belgique.	979,840	1,471,253	782,581	1,092,699	1,172,302	839,517	295,430	214,506	340,562	7,188,690
Allemagne.	1,716	3,357	219	375	950	4,929	946	373	280	13,145
France	5,514	24,504	17,217	6,466	42,486	7,492	532	5,085	6,307	115,603
Iles Britanniques	4,696	3,604	1,460	802	741	897	120	55	206	12,581
Luxembourg (Grand-Duché)	301	1,683	43	28	404	1,115	17	3,184	288	7,063
Pays-Bas	19,852	8,578	1,449	5,966	948	6,784	3,358	69	244	47,248
Espagne	95	427	24	26	191	134	2	24	19	942
Danemark.	121	96	15	14	12	12	1	»	2	273
Italie	144	1,148	62	92	518	629	11	193	133	2,930
Pologne.	1,557	1,424	21	6	136	122	2	17	8	3,293
Russie	1,402	1,246	27	46	424	635	3	32	35	3,850
Suisse	250	910	35	16	197	165	1	16	35	1,625
Autres pays d'Europe.	848	1,456	58	15	302	383	17	63	123	3,401
Amérique du Nord	16	89	292	25	48	28	»	7	12	517
Autres pays	611	1,924	184	613	612	250	15	115	84	4,408
Total des habitants nés à l'étranger	37,123	50,446	21,106	14,626	47,969	23,575	5,025	9,233	7,776	216,879
Total général.	1,016,963	1,521,699	803,687	1,107,325	1,220,271	863,092	300,455	223,739	348,338	7,405,569
Nés en Belgique %	96.35	96.67	97.37	98.68	96.07	97.27	98.33	95.87	97.77	97.07
Nés à l'étranger %	3.65	3.33	2.63	1.32	3.93	2.73	1.67	4.13	2.23	2.93

RÉPARTITION DES HABITANTS SOUS LE RAPPORT DE L'ÂGE
D'APRÈS LES RECENSEMENTS GÉNÉRAUX.

ÂGES	CHIFFRES ABSOLUS						PROPORTION ‰		
	1910			1920			1920		
	Hommes	Femmes	TOTAL	Hommes	Femmes	TOTAL	Hommes	Femmes	Total
Moins d'un an	80,745	78,849	159,594	76,813	74,280	151,093	21.1	19.7	20.4
De 1 à moins de 2 ans.	75,023	73,583	148,606	57,337	55,515	112,852	15.7	14.8	15.2
2 " 3	75,664	75,263	150,927	40,580	39,921	80,501	11.1	10.6	10.9
3 " 4	75,687	75,484	151,171	40,166	39,890	80,056	11.0	10.6	10.8
4 " 5	74,689	74,549	149,238	45,170	44,193	89,363	12.4	11.8	12.1
5 " 6	75,070	75,028	150,098	55,115	54,230	109,345	15.1	14.4	14.8
6 " 7	76,418	75,743	152,161	65,294	64,928	130,222	17.9	17.2	17.6
7 " 8	75,798	75,295	151,093	66,791	66,464	133,255	18.3	17.7	18.0
8 " 9	77,536	76,870	154,406	67,799	67,478	135,277	18.6	17.9	18.2
9 " 10	78,952	78,311	157,263	65,466	65,361	130,827	18.0	17.4	17.7
Habitants de moins de 10 ans	765,582	758,975	1,524,557	580,531	572,260	1,152,791	159.2	152.1	155.7
De 10 à moins de 11 ans.	75,803	74,971	150,864	68,547	67,848	136,395	18.8	18.0	18.4
11 " 12	74,386	74,733	149,119	68,750	67,792	136,542	18.9	18.0	18.4
12 " 13	73,110	72,371	145,481	66,928	70,200	140,128	19.2	18.7	18.9
13 " 14	74,346	74,102	148,448	71,333	71,173	142,506	19.6	18.9	19.2
14 " 15	74,712	73,838	148,550	70,737	70,451	141,188	19.4	18.7	19.1
15 " 16	70,093	70,088	140,181	71,472	71,685	143,157	19.6	19.1	19.3
16 " 17	70,329	69,368	139,697	72,347	71,835	144,182	19.9	19.1	19.5
17 " 18	69,472	69,594	139,066	71,989	72,398	144,387	19.8	19.3	19.5
18 " 19	66,892	66,797	133,689	73,504	73,306	146,810	20.2	19.5	19.8
19 " 20	67,624	66,664	134,288	74,849	74,270	149,119	20.5	19.7	20.1
Habitants de moins de 20 ans	1,482,439	1,471,501	2,953,940	1,293,987	1,283,218	2,577,205	355.1	341.1	347.9
De 20 à moins de 21 ans.	64,418	64,539	128,957	71,620	70,916	142,536	19.7	18.9	19.3
21 " 22	64,526	63,871	128,397	69,303	69,882	139,185	19.0	18.6	18.8
22 " 23	60,515	62,446	124,961	67,572	67,773	135,345	18.5	18.0	18.3
23 " 24	63,607	62,935	126,542	67,254	68,467	135,721	18.5	18.2	18.3
24 " 25	61,741	61,581	123,322	66,105	67,695	133,800	18.1	18.0	18.1
25 " 26	62,319	61,672	123,991	62,051	64,217	126,268	17.0	17.1	17.1
26 " 27	61,328	60,770	122,098	59,727	62,753	122,480	16.4	16.7	16.5
27 " 28	60,549	59,989	120,538	57,806	62,476	120,282	15.9	16.6	16.2
28 " 29	61,212	60,432	121,644	56,197	59,710	115,907	15.4	15.9	15.7
29 " 30	59,095	58,751	117,846	56,272	59,355	115,627	15.4	15.8	15.6
Habitants de moins de 30 ans	2,103,749	2,088,487	4,192,236	1,927,894	1,936,462	3,864,356	529.0	514.9	521.8
De 30 à moins de 31 ans.	55,948	56,184	112,132	54,653	57,430	112,083	15.0	15.3	15.1
31 " 32	56,877	56,681	113,558	55,435	57,580	113,015	15.2	15.3	15.3
32 " 33	55,715	56,052	111,767	53,522	55,800	109,322	14.7	14.8	14.8
33 " 34	57,054	56,449	113,503	54,991	56,489	111,480	15.1	15.0	15.1
34 " 35	56,502	55,996	112,498	52,906	54,801	107,707	14.5	14.6	14.6
35 " 36	54,627	54,484	109,111	54,048	55,281	109,329	14.8	14.7	14.8
36 " 37	53,877	53,257	107,134	53,903	55,024	108,927	14.8	14.6	14.7
37 " 38	52,700	52,597	105,297	53,335	54,022	107,357	14.6	14.4	14.5
38 " 39	51,103	51,595	102,698	54,018	54,222	108,240	14.8	14.4	14.6
39 " 40	45,329	45,194	90,523	52,135	52,599	104,734	14.3	14.0	14.1
Habitants de moins de 40 ans	2,643,481	2,626,976	5,270,457	2,466,840	2,489,710	4,956,550	676.8	662.0	669.4
De 40 à moins de 41 ans.	47,315	46,934	94,249	49,590	50,992	100,582	13.6	13.6	13.6
41 " 42	45,895	45,827	91,722	50,726	51,231	101,957	13.9	13.6	13.8
42 " 43	43,963	44,056	88,019	49,530	50,596	100,126	13.6	13.5	13.5
43 " 44	44,649	44,321	88,970	50,845	50,950	101,795	14.0	13.6	13.7
44 " 45	43,548	44,465	88,013	49,807	50,645	100,452	13.7	13.5	13.6

RÉPARTITION DES HABITANTS SOUS LE RAPPORT DE L'ÂGE 25
D'APRÈS LES RECENSEMENTS GÉNÉRAUX (suite).

AGES	CHIFFRES ABSOLUS						PROPORTION ‰		
	1910			1920			1920		
	Hommes	Femmes	TOTAL	Hommes	Femmes	TOTAL	Hommes	Femmes	Total
De 45 à moins de 46 ans.	40,733	41,420	82,153	48,679	49,862	98,541	13.4	13.3	13.3
46 " 47	40,255	40,691	80,946	47,231	47,918	95,149	13.0	12.7	12.8
47 " 48	39,538	40,181	79,719	46,756	47,284	94,040	12.8	12.6	12.7
48 " 49	36,559	37,411	73,970	44,941	46,465	91,406	12.3	12.4	12.3
49 " 50	35,800	36,342	72,142	40,005	40,688	80,693	11.0	10.8	10.9
Habitants de moins de 50 ans	3,061,736	3,048,624	6,110,360	2,944,950	2,976,341	5,921,291	808.1	791.6	799.6
De 50 à moins de 51 ans.	35,590	36,638	72,228	41,342	42,186	83,528	11.3	11.2	11.3
51 " 52	35,381	37,065	72,446	40,135	41,229	81,364	11.0	11.0	11.0
52 " 53	33,318	34,827	68,145	38,271	39,220	77,491	10.5	10.4	10.5
53 " 54	31,831	33,581	65,412	38,022	39,310	77,332	10.4	10.5	10.4
54 " 55	29,823	31,381	61,204	36,978	39,230	76,208	10.1	10.4	10.3
55 " 56	27,155	28,970	56,125	34,607	36,625	71,232	9.5	9.7	9.6
56 " 57	27,421	29,729	57,150	33,594	35,380	68,974	9.2	9.4	9.3
57 " 58	25,691	27,490	53,181	33,024	34,893	67,917	9.1	9.2	9.2
58 " 59	26,147	28,736	54,883	30,077	32,133	62,210	8.3	8.5	8.4
59 " 60	25,109	27,627	52,736	29,020	30,957	59,977	8.0	8.2	8.1
Habitants de moins de 60 ans	3,359,202	3,364,668	6,723,870	3,300,020	3,347,504	6,647,524	905.5	890.1	897.7
De 60 à moins de 61 ans.	24,570	27,207	51,777	28,586	31,186	59,772	7.8	8.3	8.1
61 " 62	23,497	26,149	49,646	28,040	30,797	58,837	7.7	8.2	7.9
62 " 63	21,332	23,604	44,936	25,496	28,683	54,179	7.0	7.6	7.3
63 " 64	19,588	22,062	41,650	24,142	27,264	51,406	6.6	7.2	6.9
64 " 65	18,059	20,772	38,831	22,137	25,018	47,155	6.1	6.7	6.4
65 " 66	20,479	23,258	43,737	19,619	22,816	42,435	5.4	6.1	5.7
66 " 67	19,504	22,067	41,571	19,449	22,952	42,401	5.3	6.1	5.7
67 " 68	18,274	20,800	39,074	17,671	20,777	38,448	4.9	5.5	5.2
68 " 69	17,501	20,225	37,726	17,500	21,159	38,659	4.8	5.6	5.2
69 " 70	16,394	19,036	35,430	16,147	19,678	35,825	4.4	5.2	4.8
Habitants de moins de 70 ans	3,558,400	3,589,848	7,148,248	3,518,807	3,597,834	7,116,641	965.5	956.6	960.9
De 70 à moins de 71 ans.	15,419	18,196	33,615	15,718	19,093	34,811	4.3	5.1	4.7
71 " 72	13,838	16,095	29,933	13,906	17,440	31,346	3.8	4.6	4.2
72 " 73	12,934	15,260	28,194	12,225	14,987	27,212	3.4	4.0	3.7
73 " 74	11,095	13,241	24,336	10,681	13,337	24,018	2.9	3.5	3.2
74 " 75	10,397	12,663	23,060	9,170	11,930	21,100	2.5	3.2	2.9
75 " 76	9,366	11,611	20,977	9,929	12,754	22,683	2.7	3.4	3.1
76 " 77	8,401	10,247	18,648	8,862	11,228	20,090	2.4	3.0	2.7
77 " 78	7,110	8,988	16,098	7,768	10,109	17,877	2.1	2.7	2.4
78 " 79	5,879	7,490	13,369	6,733	8,919	15,652	1.9	2.4	2.1
79 " 80	5,260	6,893	12,153	5,791	7,926	13,717	1.6	2.1	1.9
Habitants de moins de 80 ans	3,658,099	3,710,532	7,368,631	3,619,590	3,725,557	7,345,147	993.1	990.6	991.8
De 80 à moins de 81 ans.	4,701	6,411	11,112	4,483	6,391	10,874	1.2	1.7	1.5
81 " 82	3,803	5,005	8,808	3,924	5,497	9,421	1.1	1.4	1.3
82 " 83	3,217	4,332	7,549	3,244	4,724	7,968	0.9	1.2	1.1
83 " 84	2,630	3,522	6,152	2,395	3,615	6,010	0.7	1.0	0.8
84 " 85	2,088	3,191	5,279	2,007	3,171	5,178	0.5	0.8	0.7
85 ans et plus.	6,246	9,997	16,243	5,659	9,030	14,689	1.5	2.4	1.9
Age inconnu	6	4	10	3,686	3,326	7,012	1.0	0.9	0.9
Total général. . .	3,680,790	3,742,994	7,423,784	3,644,988	3,761,311	7,406,299	1000.0	1000.0	1000.0
				(a)	(a)	(a)			

(a) Y compris 687 hommes et 43 femmes, non compris dans le chiffre donné antérieurement pour la population recensée. Voir Compte rendu du Recensement général de 1920, t. II, p. 440.

26 RÉPARTITION DES HABITANTS SOUS LE RAPPORT DU DEGRÉ
D'INSTRUCTION COMPARÉ A L'ÂGE
D'APRÈS LE RECENSEMENT GÉNÉRAL DU 31 DÉCEMBRE 1920.

AGE.	NOMBRE D'HABITANTS.			HABITANTS SACHANT LIRE ET ÉCRIRE.			PROPORTION %		
	Hommes.	Femmes.	TOTAL.	Hommes.	Femmes.	TOTAL.	Hommes.	Femmes.	TOTAL.
Au dessous de 5 ans.	260,066	253,799	513,865	"	"	"	"	"	"
De 5 ans à moins de 6 ans.	55,115	54,230	109,345	8,007	8,586	16,593	14.5	15.8	15.2
6 " 7	65,294	64,928	130,222	19,019	21,885	40,904	29.1	33.7	31.4
7 " 8	66,791	66,164	133,255	43,637	47,467	91,104	65.3	71.4	68.4
8 " 9	67,799	67,478	135,277	51,748	54,927	106,675	76.3	81.4	78.8
9 " 10	65,466	65,361	130,827	56,350	58,174	114,524	86.1	89.0	87.5
Habitants de moins de 10 ans	580,531	572,260	1,152,791	178,761	191,039	369,800	30.8	33.4	32.1
De 10 à moins de 11 ans.	68,547	67,848	136,395	63,258	63,696	126,954	92.3	93.9	93.1
11 " 12	68,750	67,792	136,542	65,000	65,002	130,002	94.5	95.9	95.2
12 " 13	69,928	70,200	140,128	66,997	67,986	134,983	95.8	96.8	96.3
13 " 14	71,333	71,173	142,506	68,563	69,120	137,683	96.2	97.1	96.6
14 " 15	70,737	70,451	141,188	67,872	68,568	136,440	96.0	97.3	96.6
Habitants de moins de 15 ans	929,826	919,724	1,849,550	510,451	525,411	1,035,862	54.9	57.1	56.0
De 15 à moins de 16 ans.	71,472	71,685	143,157	68,569	69,703	138,272	95.9	97.2	96.6
16 " 17	72,347	71,835	144,182	69,455	70,063	139,518	96.0	97.5	96.8
17 " 18	71,989	72,398	144,387	69,219	70,652	139,871	96.1	97.6	96.9
18 " 19	73,504	73,306	146,810	70,671	71,422	142,093	96.2	97.4	96.8
19 " 20	74,849	74,270	149,119	71,924	72,169	144,093	96.1	97.2	96.6
Habitants de moins de 20 ans	1,293,987	1,283,218	2,577,205	860,289	879,420	1,739,709	66.5	68.5	67.5
De 20 à moins de 21 ans.	71,620	70,916	142,536	68,760	68,813	137,573	96.0	97.0	96.5
21 " 22	69,303	69,882	139,185	66,744	67,688	134,432	96.3	96.9	96.6
22 " 23	67,572	67,773	135,345	65,121	65,508	130,629	96.4	96.7	96.5
23 " 24	67,254	68,167	135,721	64,965	66,133	131,038	96.5	96.6	96.5
24 " 25	66,105	67,695	133,800	63,688	65,295	128,983	96.3	96.5	96.4
Habitants de moins de 25 ans	1,635,841	1,627,951	3,263,792	1,189,507	1,212,857	2,402,364	72.7	74.5	73.6
De 25 à moins de 26 ans.	62,051	64,217	126,268	59,792	61,844	121,636	96.4	96.3	96.3
26 " 27	59,727	62,753	122,480	57,649	60,366	118,015	96.5	96.2	96.3
27 " 28	57,806	62,476	120,282	55,859	60,050	115,909	96.6	96.1	96.3
28 " 29	56,197	59,710	115,907	54,120	57,278	111,398	96.3	95.9	96.1
29 " 30	56,272	59,355	115,627	54,176	56,870	111,046	96.3	95.8	96.0
Habitants de moins de 30 ans	1,927,894	1,936,462	3,864,356	1,471,103	1,509,265	2,980,368	76.3	77.9	77.1
De 30 à moins de 31 ans.	54,653	57,430	112,083	52,489	54,967	107,456	96.0	95.7	95.9
31 " 32	55,435	57,580	113,015	53,154	55,034	108,188	95.9	95.6	95.7
32 " 33	53,522	55,800	109,322	51,258	53,250	104,508	95.8	95.4	95.6
33 " 34	54,991	56,489	111,480	52,608	53,791	106,399	95.7	95.2	95.4
34 " 35	52,906	54,801	107,707	50,576	52,080	102,656	95.6	95.0	95.3
Habitants de moins de 35 ans	2,199,401	2,218,562	4,417,963	1,731,188	1,778,387	3,509,575	78.7	80.1	79.4
De 35 à moins de 36 ans.	54,048	55,281	109,329	51,592	52,391	103,983	95.5	94.8	95.1
36 " 37	53,903	55,024	108,927	51,344	52,029	103,373	95.2	94.6	94.9
37 " 38	53,335	54,022	107,357	50,759	50,950	101,709	95.2	94.3	94.7
38 " 39	54,018	54,222	108,240	51,321	50,984	102,305	95.0	94.0	94.5
39 " 40	52,135	52,599	104,734	49,283	49,330	98,613	94.5	93.8	94.1
Habitants de moins de 40 ans	2,466,840	2,489,710	4,956,550	1,985,487	2,034,071	4,019,558	80.5	81.7	81.0
De 40 à moins de 41 ans.	49,590	50,992	100,582	46,903	47,742	94,645	94.6	93.6	94.1
41 " 42	50,726	51,231	101,957	47,828	47,692	95,520	94.3	93.1	93.7
42 " 43	49,530	50,596	100,126	46,554	47,118	93,672	94.0	93.1	93.6
43 " 44	50,845	50,950	101,795	47,725	47,413	95,138	93.0	93.1	93.5
44 " 45	49,807	50,645	100,452	46,674	46,917	93,591	93.7	92.6	93.2
Habitants de moins de 45 ans	2,717,338	2,744,124	5,461,462	2,221,171	2,270,953	4,492,124	81.7	82.8	82.3

RÉPARTITION DES HABITANTS SOUS LE RAPPORT DU DEGRE 27
D'INSTRUCTION COMPARÉ A L'AGE

D'APRÈS LE RECENSEMENT GÉNÉRAL DU 31 DÉCEMBRE 1920

AGE.	NOMBRE D'HABITANTS.			HABITANTS SACHANT LIRE ET ÉCRIRE.			PROPORTION %.		
	Hommes.	Femmes.	TOTAL.	Hommes.	Femmes.	TOTAL.	Hommes.	Femmes.	TOTAL.
De 45 à moins de 46 ans.	48,679	49,862	98,541	45,513	45,085	91,498	93.5	92.2	92.8
46 » 47	47,231	47,918	95,149	43,970	44,051	88,021	93.1	91.9	92.5
47 » 48	46,756	47,284	94,040	43,370	43,010	86,380	92.7	91.0	91.8
48 » 49	44,941	46,465	91,406	41,759	42,105	83,864	92.9	90.6	91.8
49 » 50	40,005	40,688	80,693	37,023	36,772	73,795	92.5	90.4	91.4
Habitants de moins de 50 ans	2,944,950	2,976,341	5,921,291	2,432,806	2,482,876	4,915,682	82.6	82.7	83.0
De 50 à moins de 51 ans.	41,342	42,186	83,528	38,085	38,058	76,143	92.1	90.2	91.1
51 » 52	40,135	41,229	81,364	36,921	36,650	73,571	92.0	88.9	90.4
52 » 53	38,271	39,220	77,491	35,254	34,935	70,189	92.1	89.1	90.6
53 » 54	38,022	39,310	77,332	34,862	34,708	69,570	91.7	88.3	90.0
54 » 55	36,978	39,230	76,208	33,669	34,986	68,655	91.0	87.7	89.3
Habitants de moins de 55 ans	3,139,698	3,177,516	6,317,214	2,611,597	2,661,613	5,273,210	83.2	83.8	83.5
De 55 à moins de 56 ans.	34,607	36,625	71,232	31,374	31,614	62,988	90.7	86.4	88.1
56 » 57	33,594	35,380	68,974	30,248	30,251	60,499	90.0	85.5	87.7
57 » 58	33,024	34,893	67,917	29,665	29,538	59,203	89.8	84.6	87.2
58 » 59	30,077	32,133	62,210	26,956	27,137	54,093	89.6	84.5	87.0
59 » 60	29,020	30,957	59,977	25,884	25,804	51,688	89.2	83.3	86.2
Habitants de moins de 60 ans	3,300,020	3,347,504	6,647,524	2,755,724	2,805,957	5,561,681	83.3	83.8	83.7
De 60 à moins de 61 ans.	28,586	31,186	59,772	25,234	25,707	50,941	88.3	82.4	85.2
61 » 62	28,040	30,797	58,837	24,482	25,099	49,581	87.3	81.5	84.3
62 » 63	25,496	28,683	54,179	22,206	23,106	45,312	87.1	80.5	83.6
63 » 64	24,142	27,264	51,406	20,977	21,631	42,608	86.9	79.3	82.9
64 » 65	22,137	25,018	47,155	19,264	19,899	39,163	87.0	79.5	83.0
Habitants de moins de 65 ans	3,428,421	3,490,452	6,918,873	2,867,887	2,921,399	5,789,286	83.6	83.7	83.7
De 65 à moins de 66 ans.	19,619	22,816	42,435	17,001	17,988	34,989	86.7	78.8	82.5
66 » 67	19,449	22,952	42,401	16,712	17,736	34,448	85.9	77.3	81.2
67 » 68	17,071	20,777	38,448	14,911	15,891	30,802	84.4	76.5	80.1
68 » 69	17,500	21,159	38,659	14,678	15,899	30,577	83.9	75.1	79.1
69 » 70	16,147	19,678	35,825	13,353	14,572	27,925	82.7	74.0	77.9
Habitants de moins de 70 ans	3,518,807	3,597,834	7,116,641	2,944,542	3,003,485	5,948,027	83.7	83.5	83.6
De 70 à moins de 71 ans.	15,718	19,093	34,811	12,860	13,883	26,743	81.8	72.7	76.8
71 » 72	13,906	17,440	31,346	11,251	12,316	23,567	80.9	70.6	75.2
72 » 73	12,225	14,987	27,212	9,912	10,714	20,626	81.1	71.5	75.8
73 » 74	10,681	13,337	24,018	8,658	9,425	18,083	81.1	70.7	75.3
74 » 75	9,170	11,930	21,100	7,241	8,294	15,535	79.0	69.5	73.6
Habitants de moins de 75 ans	3,580,507	3,674,621	7,255,128	2,994,464	3,058,117	6,052,581	83.6	83.2	83.4
De 75 à moins de 76 ans.	9,929	12,754	22,683	7,668	8,554	16,222	77.2	67.1	71.5
76 » 77	8,862	11,228	20,090	6,758	7,344	14,102	76.3	65.4	70.2
77 » 78	7,768	10,109	17,877	5,885	6,638	12,523	75.8	65.7	70.0
78 » 79	6,733	8,919	15,652	5,033	5,698	10,731	74.8	63.9	68.5
79 » 80	5,791	7,926	13,717	4,268	4,972	9,240	73.7	62.7	67.4
Habitants de moins de 80 ans	3,619,590	3,725,557	7,345,147	3,024,076	3,091,323	6,115,399	83.6	83.0	83.4
De 80 à moins de 81 ans.	4,483	6,391	10,874	3,192	3,908	7,100	71.2	61.1	65.3
81 » 82	3,924	5,497	9,421	2,856	3,372	6,228	72.8	61.3	66.1
82 » 83	3,244	4,724	7,968	2,309	2,833	5,142	71.2	60.0	64.5
83 » 84	2,395	3,615	6,010	1,667	2,227	3,894	69.6	61.6	64.8
84 » 85	2,007	3,171	5,178	1,433	1,924	3,357	71.4	60.7	64.8
Habitants de moins de 85 ans	3,635,643	3,748,955	7,384,598	3,035,533	3,105,587	6,141,120	83.5	82.8	83.4
De 85 ans à moins de 90 ans.	4,744	7,318	12,062	3,258	4,354	7,612	68.7	59.5	63.1
90 » 95	785	1,469	2,254	509	802	1,311	64.8	54.6	58.2
95 ans et plus	130	243	373	96	142	238	73.8	58.4	63.8
Age inconnu	3,686	3,326	7,012	3,052	2,848	5,900	—	—	—
Total général . .	3,644,988	3,761,311	7,406,299	3,042,448	3,113,733	6,156,181	83.5	82.8	83.1
	(a)	(a)	(a)						

(a) Y compris 687 hommes et 43 femmes non compris dans le chiffre donné antérieurement pour la population recensée. Voir compte rendu du Recensement général de 1920, t. II, p. 440.

ÉTAT CIVIL.		Moins de 15 ans.	De 15 à moins de 20 ans.	De 20 à moins de 25 ans.	De 25 à moins de 30 ans.	De 30 à moins de 35 ans.	De 35 à moins de 40 ans.	De 40 à moins de 45 ans.	De 45 à moins de 50 ans.	De 50 à moins de 55 ans.
Chiffres										
Célibataires	Hommes . . .	929,826	362,766	284,751	141,809	71,825	47,876	37,240	30,047	24,725
	Femmes . . .	919,722	355,381	239,556	122,595	69,272	48,926	40,967	35,536	31,105
	Total . . .	1,849,548	718,147	524,307	264,404	141,097	96,802	78,207	65,583	55,830
Mariés	Hommes . . .	»	1,382	56,473	148,222	195,269	212,840	204,649	186,455	156,714
	Femmes . . .	2	8,046	103,774	180,684	203,353	210,097	198,263	176,396	142,913
	Total . . .	2	9,428	160,247	328,906	398,622	422,937	402,912	362,851	299,627
Veufs	Hommes . . .	»	10	563	1,726	3,612	5,483	7,269	9,793	12,276
	Femmes . . .	»	53	1,227	4,501	8,044	10,452	13,362	18,741	25,789
	Total . . .	»	63	1,790	6,227	11,656	15,935	20,631	28,534	38,065
Divorcés	Hommes . . .	»	3	67	296	801	1,240	1,340	1,317	1,033
	Femmes . . .	»	14	176	731	1,431	1,673	1,822	1,544	1,368
	Total . . .	»	17	243	1,027	2,232	2,913	3,162	2,861	2,401
TOTAL . . .	Hommes . . .	929,826	364,161	341,854	292,053	271,507	267,439	250,498	227,612	194,748
	Femmes . . .	919,724	363,494	344,733	308,511	282,100	271,148	254,414	232,217	201,175
	Total général . . .	1,849,550	727,655	686,587	600,564	553,607	538,587	504,912	459,829	395,923
Proportions pour cent										
Célibataires	Hommes . . .	46.50	18.14	14.24	7.09	3.59	2.39	1.86	1.50	1.24
	Femmes . . .	47.01	18.16	12.24	6.27	3.54	2.50	2.09	1.82	1.59
	Total . . .	46.74	18.15	13.25	6.68	3.57	2.45	1.98	1.66	1.41
Mariés	Hommes . . .	»	0.09	3.77	9.90	13.05	14.22	13.67	12.46	10.47
	Femmes . . .	0.00	0.54	6.94	12.08	13.60	14.05	13.26	11.80	9.56
	Total . . .	0.00	0.32	5.36	11.00	13.32	14.14	13.47	12.13	10.01
Veufs	Hommes . . .	»	0.01	0.40	1.23	2.58	3.91	5.18	6.98	8.75
	Femmes . . .	»	0.02	0.41	1.51	2.70	3.51	4.48	6.29	8.66
	Total . . .	»	0.01	0.41	1.42	2.66	3.64	4.71	6.51	8.68
Divorcés	Hommes . . .	»	0.035	0.81	3.56	9.64	14.92	16.13	15.85	12.43
	Femmes . . .	»	0.12	1.51	6.29	12.31	14.39	15.68	13.29	11.77
	Total . . .	»	0.08	1.22	5.15	11.20	14.64	15.87	14.35	12.05
Proportions entre habitants										
Célibataires	Hommes . . .	100.00	99.62	83.30	48.55	26.45	17.90	14.87	13.20	12.70
	Femmes . . .	100.00	97.77	69.49	39.74	24.56	18.04	16.11	15.30	15.46
	Total . . .	100.00	98.69	76.36	44.02	25.49	17.98	15.49	14.26	14.10
Mariés	Hommes . . .	»	0.38	16.52	50.76	71.92	79.59	81.69	81.92	80.47
	Femmes . . .	0.00	2.21	30.10	58.57	72.08	77.49	77.92	75.97	71.04
	Total . . .	0.00	1.30	23.34	54.77	72.00	78.52	79.79	78.91	75.68
Veufs	Hommes . . .	»	0.00	0.16	0.59	1.33	2.05	2.90	4.30	6.30
	Femmes . . .	»	0.02	0.36	1.46	2.85	3.85	5.25	8.07	12.82
	Total . . .	»	0.01	0.26	1.04	2.11	2.96	4.09	6.21	9.61
Divorcés	Hommes . . .	»	0.00	0.02	0.10	0.30	0.46	0.54	0.58	0.53
	Femmes . . .	»	0.00	0.05	0.23	0.51	0.62	0.72	0.66	0.68
	Total . . .	»	0.00	0.04	0.17	0.40	0.54	0.63	0.62	0.61

(*) Voir pour plus de détails le *Compte-rendu du Recensement général de 1920.*

De 55 à moins de 60 ans.	De 60 à moins de 65 ans.	De 65 à moins de 70 ans.	De 70 à moins de 75 ans.	De 75 à moins de 80 ans.	De 80 à moins de 85 ans.	De 85 à moins de 90 ans.	De 90 à moins de 95 ans.	De 95 à moins de 100 ans.	100 ans et au dessus.	Age inconnu.	TOTAUX.
20,203	16,942	12,023	8,652	5,439	2,240	709	157	38	2	2,412	1,999,682
26,485	22,239	17,462	12,238	7,889	3,739	1,186	279	47	4	2,074	1,956,702
46,688	39,181	29,485	20,890	13,328	5,979	1,895	430	85	6	4,486	3,956,384
124,284	92,524	58,782	33,954	17,506	5,371	1,103	150	30	»	1,031	1,496,739
108,924	78,159	45,684	23,889	10,411	2,876	506	107	22	4	932	1,495,042
233,208	170,683	104,466	57,843	27,917	8,247	1,609	257	52	4	1,963	2,991,781
14,961	18,337	19,203	18,888	16,037	8,417	2,926	475	58	1	223	140,258
33,541	41,771	43,714	40,377	32,515	16,710	5,612	1,076	159	6	295	297,945
48,502	60,108	62,917	59,265	48,552	25,127	8,538	1,551	217	7	518	438,203
874	598	378	206	101	25	6	3	»	1	20	8,309
1,038	779	522	283	121	73	14	7	1	»	25	11,622
1,912	1,377	900	489	222	98	20	10	1	1	45	19,931
160,322	128,401	90,386	61,700	39,083	16,053	4,744	785	126	4	3,686	3,644,988
169,988	142,948	107,382	76,787	50,936	23,398	7,318	1,469	229	14	3,326	3,761,311
330,310	271,349	197,768	138,487	90,019	39,451	12,062	2,254	355	18	7,012	7,406,299

par groupe d'âge.

1.01	0.85	0.60	0.43	0.27	0.11	0.04	0.01	0.00	0.00	0.13	100.00
1.35	1.14	0.89	0.63	0.40	0.19	0.06	0.01	0.00	0.00	0.11	100.00
1.18	0.99	0.75	0.53	0.34	0.15	0.05	0.01	0.00	0.00	0.11	100.00
8.30	6.18	3.93	2.27	1.17	0.36	0.08	0.01	0.00	0.00	0.07	100.00
7.29	5.23	3.06	1.60	0.70	0.19	0.03	0.01	0.00	0.00	0.06	100.00
7.79	5.70	3.49	1.93	0.93	0.28	0.05	0.01	0.00	0.00	0.07	100.00
10.67	13.07	13.69	13.47	11.43	6.00	2.09	0.34	0.04	0.00	0.16	100.00
11.26	14.03	14.67	13.55	10.91	5.61	1.88	0.36	0.05	0.00	0.10	100.00
11.07	13.73	14.36	13.52	11.08	5.73	1.95	0.35	0.05	0.00	0.12	100.00
10.52	7.20	4.55	2.48	1.22	0.30	0.07	0.035	»	0.01	0.24	100.00
8.93	6.70	4.49	2.44	1.04	0.63	0.12	0.06	0.01	»	0.22	100.00
9.59	6.91	4.52	2.45	1.11	0.49	0.10	0.05	0.00	0.00	0.22	100.00

faisant partie du même groupe d'âge.

12.60	13.19	13.30	14.03	13.91	13.95	14.94	20.00	30.16	50.00	»	54.86
15.58	15.56	16.26	15.94	15.49	15.98	16.21	18.99	20.52	28.57	»	52.03
14.12	14.44	14.91	15.08	14.80	15.13	15.71	19.34	23.94	33.33	»	52.41
77.52	72.06	65.04	55.03	44.80	33.45	23.25	19.11	23.81	»	»	41.06
64.08	54.67	42.54	31.11	20.44	12.29	6.91	7.28	9.61	28.57	»	39.74
70.61	62.90	52.82	41.77	31.01	20.93	13.34	11.40	14.65	22.22	»	40.40
9.33	14.29	21.24	30.61	41.03	52.44	61.68	60.51	46.03	25.00	»	3.85
19.73	29.22	40.71	52.58	63.83	71.42	76.69	73.25	69.43	42.86	»	7.92
14.09	22.15	31.81	42.80	53.94	63.69	70.79	68.82	61.13	38.89	»	5.92
0.55	0.46	0.42	0.33	0.26	0.16	0.13	0.38	»	25.00	»	0.23
0.61	0.55	0.49	0.37	0.24	0.31	0.19	0.48	0.44	»	»	0.31
0.58	0.51	0.46	0.35	0.25	0.25	0.16	0.44	0.28	5.56	»	0.27

D'APRÈS LES LANGUES QU'ILS SAVENT PARLER ET D'APRÈS CELLE DONT ILS ONT DÉCLARÉ SE SERVIR LE PLUS FRÉQUEMMENT (*).

A. — HABITANTS SANS DISTINCTION D'AGE.

PROVINCES.	HABITANTS PARLANT								TOTAL.
	le français seulement.	le flamand seulement.	l'allemand seulement.	le français et le flamand.	le français et l'allemand.	le flamand et l'allemand.	les trois langues nationales.	aucune des trois langues (a).	
1910.									
Anvers	12,289	762,414	5,048	113,606	2,660	5,651	17,857	49,152	968,677
Brabant	382,947	603,507	3,987	381,997	14,533	1,367	18,963	62,376	1,469,677
Fl. occidentale	31,825	669,081	165	123,938	467	192	3,197	45,270	874,135
Fl. orientale	9,311	934,143	256	116,889	397	401	5,233	53,705	1,120,335
Hainaut	1,113,738	17,283	432	49,575	2,560	50	1,028	48,201	1,232,867
Liège	748,504	14,726	9,744	50,068	28,627	474	4,229	31,969	888,341
Limbourg	9,123	218,622	225	29,386	251	435	1,209	16,440	275,691
Luxembourg	183,218	153	11,487	1,393	24,099	32	391	10,442	231,215
Namur	342,379	733	71	4,436	1,399	50	440	13,338	362,846
Le Royaume	2,833,334	3,220,662	31,415	871,288	74,993	8,652	52,547	330,893	7,423,784
1920.									
Anvers	12,642	807,043	427	133,131	369	1,065	9,520	52,766	1,016,963
Brabant	426,912	561,565	662	458,469	4,052	250	13,271	56,518	1,521,699
Fl. occidentale	30,187	621,580	41	113,267	124	76	1,919	36,493	803,687
Fl. orientale	11,156	919,536	96	123,606	113	118	3,269	49,431	1,107,325
Hainaut	1,104,521	14,724	77	57,265	1,122	27	919	41,616	1,220,271
Liège	742,312	14,996	8,313	46,418	15,626	449	3,342	31,636	863,092
Limbourg	9,171	244,870	52	29,355	119	317	749	15,822	300,455
Luxembourg	183,178	170	7,167	1,177	23,162	5	494	8,386	223,739
Namur	330,746	616	28	5,125	519	29	379	10,896	348,338
Le Royaume	2,850,825	3,185,100	16,863	967,813	45,206	2,336	33,862	303,564	7,405,569

HABITANTS QUI PARLANT DEUX OU LES TROIS LANGUES NATIONALES SE SERVENT LE PLUS FRÉQUEMMENT DU FRANÇAIS, DU FLAMAND OU DE L'ALLEMAND.

PROVINCES.	ANNÉE 1910.				ANNÉE 1920.			
	PERSONNES parlant deux ou les trois langues nationales.	HABITANTS ayant déclaré se servir le plus fréquemment			PERSONNES parlant deux ou les trois langues nationales.	HABITANTS ayant déclaré se servir le plus fréquemment		
		du français.	du flamand.	de l'allemand.		du français.	du flamand.	de l'allemand.
Anvers	139,774	21,124	112,107	6,543	144,085	24,769	118,942	374
Brabant	416,860	182,399	226,530	7,931	476,042	238,595	236,916	531
Fl. occidentale	127,794	22,059	105,330	405	115,386	23,416	91,947	23
Fl. orientale	122,920	16,107	106,319	494	127,106	27,412	99,631	63
Hainaut	53,213	34,769	17,934	510	59,333	39,670	19,585	78
Liège (b)	83,398	59,277	14,560	9,561	(b) 64,930	47,409	11,270	6,251
Limbourg	31,281	3,370	27,641	270	30,540	3,994	26,492	54
Luxembourg	25,915	5,409	381	20,125	24,838	7,322	274	17,242
Namur	6,325	5,455	729	141	6,052	5,307	710	35
Le Royaume	1,007,480	349,969	611,531	45,980	1,048,312	417,894	605,767	24,651

(*) Statistique dressée par le Service de la Statistique Générale (Ministère de l'Intérieur et de l'Hygiène), d'après les résultats des Recensements généraux de la population de 1910 et 1920.

(a) Comprend notamment les enfants en dessous de deux ans.

(b) Les renseignements manquent pour deux communes.

RÉPARTITION AU 31 DÉCEMBRE, DES HABITANTS

31

D'APRÈS LES LANGUES QU'ILS SAVENT PARLER ET D'APRÈS CELLE DONT ILS ONT DÉCLARÉ
SE SERVIR LE PLUS FRÉQUEMMENT (*).

B. — HABITANTS AGÉS 21 ANS ET PLUS.

PROVINCES.	HABITANTS PARLANT								TOTAL.
	le français seulement.	le flamand seulement.	l'allemand seulement.	le français et le flamand.	le français et l'allemand.	le flamand et l'allemand.	les trois langues nationales.	aucune des trois langues.	
1910.									
Anvers	8,858	413,690	3,338	84,349	2,008	4,080	13,891	921	531,135
Brabant	258,628	326,945	2,732	269,418	11,594	1,078	15,567	1,316	887,278
Fl. occidentale .	18,386	364,593	88	88,100	344	134	2,518	339	474,502
Fl. orientale . .	6,123	523,698	191	85,826	355	315	4,180	305	620,993
Hainaut	717,337	9,547	256	35,540	2,011	44	829	2,119	767,683
Liège	473,249	7,883	5,173	38,263	21,852	388	3,736	392	550,936
Limbourg	5,994	113,826	127	22,725	201	332	1,023	72	144,300
Luxembourg . . .	113,868	92	4,527	979	17,174	29	299	137	137,105
Namur	221,382	382	47	3,503	1,142	41	361	87	226,945
Le Royaume.	1,823,825	1,760,656	16,479	628,703	56,681	6,441	42,404	5,688	4.340,877
1920.									
Anvers	9,237	477,014	321	106,332	288	883	8,087	1,627	603,789
Brabant	309,572	334,914	575	339,143	3,592	201	12,032	1,783	1,001,812
Fl. occidentale .	19,679	368,271	34	84,798	84	66	1,682	398	475,012
Fl. orientale . .	7,780	562,626	69	96,623	97	106	2,780	784	670,865
Hainaut	768,287	9,387	62	42,688	983	21	822	392	822,642
Liège	521,775	8,476	4,288	37,526	12,272	386	2,926	482	588,131
Limbourg	6,132	129,516	37	23,234	91	241	692	112	160,055
Luxembourg . . .	117,494	95	2,810	966	16,651	1	416	224	138,657
Namur	223,424	325	17	4,234	464	10	315	121	228,910
Le Royaume.	1,983,380	1,890,624	8,213	735,544	34,522	1,915	29,752	5,923	4,689,873

HABITANTS QUI PARLANT DEUX OU LES TROIS LANGUES NATIONALES SE SERVENT LE PLUS FRÉQUEMMENT DU FRANÇAIS, DU FLAMAND OU DE L'ALLEMAND

PROVINCES.	ANNÉE 1910.				ANNÉE 1920.			
	PERSONNES parlant deux ou les trois langues nationales.	HABITANTS ayant déclaré se servir le plus fréquemment			PERSONNES parlant deux ou les trois langues nationales.	HABITANTS ayant déclaré se servir le plus fréquemment		
		du français.	du flamand.	de l'allemand.		du français.	du flamand.	de l'allemand.
Anvers	104,328	15,409	84,296	4,623	115,590	21,164	94,075	351
Brabant	297,657	133,919	157,670	6,068	354,968	180,636	173,862	470
Fl. occidentale .	91,096	15,142	75,687	267	86,630	16,323	70,293	14
Fl. orientale . .	90,676	11,495	78,819	362	99,606	20,312	79,245	49
Hainaut	38,424	26,079	11,989	356	44,514	30,729	13,740	45
Liège (b)	64,239	46,512	10,887	6,840	(b) 52,435	38,958	8,984	4,493
Limbourg	24,281	2,504	21,595	182	24,258	2,785	21,441	32
Luxembourg . . .	18,481	4,072	252	14,157	18,034	5,567	205	12,262
Namur	5,047	4,462	472	113	5,023	4,471	533	19
Le Royaume.	734,229	259,594	441,667	32,968	801,058	320,945	462,378	17,735

(*) Voir page précédente.

RÉPARTITION DES COUPLES MARIÉS

D'APRÈS LE NOMBRE DES ENFANTS ET LA DURÉE DU MARIAGE (1920) (*).

DURÉE DU MARIAGE.	Nombre de couples mariés.	NOMBRE DE COUPLES MARIÉS AYANT LE NOMBRE SUIVANT D'ENFANTS VIVANTS											
		0	1	2	3	4	5	6	7	8	9	10 et plus.	Inconnu.
Chiffres absolus.													
Moins d'un an . . .	100,123	78,375	18,466	2,301	555	234	94	51	21	13	9	4	»
1 et 2 ans . . .	136,128	62,911	59,308	10,725	1,991	645	282	138	65	36	15	7	5
3 et 4 ans . . .	61,948	19,341	24,227	13,692	3,460	734	238	113	81	29	21	9	3
5 et 6 ans . . .	57,449	16,078	19,040	13,860	5,742	1,851	553	163	83	45	23	10	1
7 à 9 ans . . .	192,721	46,904	56,156	46,543	23,857	11,566	4,835	1,838	591	217	131	71	12
10 à 14 ans . . .	219,181	44,758	50,127	48,927	31,251	19,372	11,761	6,571	3,617	1,770	636	377	14
15 à 19 ans . . .	204,830	39,961	38,663	40,532	28,773	19,966	13,781	9,417	6,267	3,842	2,027	1,574	27
20 à 24 ans . . .	167,817	28,180	27,465	31,011	23,540	17,714	12,743	9,561	6,946	4,739	3,083	2,820	15
25 ans et plus . .	322,416	54,100	40,694	50,278	43,404	37,049	29,434	23,198	17,108	11,805	7,704	7,543	39
Dur. non déclarée .	34,126	17,740	4,630	3,346	2,287	1,555	1,160	899	581	411	214	173	1,130
TOTAL des couples mariés.	1,496,739	408,348	338,776	261,215	164,860	110,686	74,881	51,949	35,360	22,907	13,923	12,588	1,246
Proportions pour cent.													
Moins d'un an . . .	100.00	78.29	18.43	2.30	0.56	0.24	0.09	0.05	0.02	0.01	0.01	0.00	»
1 et 2 ans . . .	100.00	46.22	43.56	7.88	1.46	0.47	0.21	0.10	0.05	0.03	0.01	0.01	0.00
3 et 4 ans . . .	100.00	31.21	39.12	22.11	5.59	1.19	0.38	0.18	0.13	0.05	0.03	0.01	0.00
5 et 6 ans . . .	100.00	27.99	33.14	24.13	10.00	3.22	0.96	0.28	0.14	0.08	0.04	0.02	0.00
7 à 9 ans . . .	100.00	24.34	29.14	24.15	12.38	6.00	2.51	0.95	0.31	0.11	0.07	0.04	0.00
10 à 14 ans . . .	100.00	20.42	22.87	22.32	14.26	8.84	5.37	3.00	1.65	0.81	0.29	0.17	0.00
15 à 19 ans . . .	100.00	19.51	18.87	19.79	14.05	9.75	6.73	4.60	3.06	1.88	0.99	0.76	0.01
20 à 24 ans . . .	100.00	16.79	16.36	18.48	14.03	10.56	7.59	5.70	4.14	2.82	1.84	1.68	0.01
25 ans et plus . .	100.00	16.78	12.62	15.60	13.46	11.49	9.13	7.19	5.31	3.66	2.41	2.34	0.01
Dur. non déclarée .	100.00	51.98	13.58	9.80	6.70	4.56	3.40	2.63	1.70	1.20	0.63	0.51	3.31
TOTAL des couples mariés.	100.00	27.28	22.63	17.46	11.01	7.40	5.01	3.47	2.36	1.53	0.93	0.84	0.08

RÉPARTITION PAR PROVINCE DES COUPLES MARIÉS

D'APRÈS LE NOMBRE DES ENFANTS (1920) (*).

PROVINCES.	Nombre de couples mariés.	NOMBRE DE COUPLES MARIÉS AYANT LE NOMBRE SUIVANT D'ENFANTS VIVANTS											
		0	1	2	3	4	5	6	7	8	9	10 et plus.	Inconnu.
Chiffres absolus.													
Anvers	200,083	51,991	41,072	33,068	22,228	15,689	11,230	8,504	6,215	4,276	2,863	2,511	436
Brabant	322,506	102,652	78,058	54,862	31,562	19,663	12,913	8,817	6,059	3,784	2,216	1,757	143
Flandre occid ^{le} . .	141,402	35,198	23,399	20,871	16,587	13,580	10,298	7,476	5,357	3,716	2,383	2,434	103
Flandre orient ^{le} .	202,685	49,800	38,232	31,029	23,326	18,035	13,522	10,178	7,156	4,930	3,007	3,299	171
Hainaut	284,334	77,543	80,180	58,618	31,260	16,713	9,186	5,093	2,865	1,547	808	500	21
Liège	183,562	53,891	45,774	33,547	19,802	12,275	7,395	4,805	2,782	1,558	831	584	318
Limbourg	46,970	9,621	6,584	6,275	5,410	5,005	4,196	3,362	2,569	1,808	1,127	989	24
Luxembourg	39,795	8,435	7,356	7,430	5,303	4,003	2,790	1,830	1,249	688	380	311	20
Namur	75,402	19,217	18,121	15,515	9,382	5,723	3,351	1,884	1,088	600	308	203	10
LE ROYAUME.	1,496,739	408,348	338,776	261,215	164,860	110,686	74,881	51,949	35,360	22,907	13,923	12,588	1,246
Proportions pour cent.													
Anvers	100.00	25.98	20.53	16.53	11.13	7.84	5.61	4.25	3.10	2.13	1.43	1.25	0.22
Brabant	100.00	31.83	24.20	17.02	9.79	6.10	4.00	2.73	1.89	1.17	0.69	0.54	0.04
Flandre occid ^{le} . .	100.00	24.89	16.55	14.76	11.73	9.60	7.28	5.29	3.79	2.63	1.69	1.72	0.07
Flandre orient ^{le} .	100.00	24.57	18.86	15.31	11.51	8.90	6.67	5.02	3.53	2.43	1.48	1.63	0.09
Hainaut	100.00	27.27	28.20	20.62	10.99	5.88	3.23	1.79	1.01	0.54	0.28	0.18	0.01
Liège	100.00	29.36	24.93	18.27	10.79	6.69	4.03	2.62	1.52	0.85	0.45	0.32	0.17
Limbourg	100.00	20.48	14.02	13.36	11.52	10.66	8.93	7.16	5.47	3.85	2.40	2.10	0.05
Luxembourg	100.00	21.20	18.49	18.67	13.33	10.06	7.00	4.60	3.14	1.73	0.95	0.78	0.05
Namur	100.00	25.49	24.03	20.58	12.44	7.59	4.44	2.50	1.44	0.80	0.41	0.27	0.01
LE ROYAUME.	100.00	27.28	22.63	17.46	11.01	7.40	5.01	3.47	2.36	1.53	0.93	0.84	0.08

(*) D'après les Comptes-rendus du Recensement général de 1920, tome II, pp. 444 et suiv.

RÉPARTITION DES HABITANTS D'APRÈS LA PROFESSION OU FONCTION 33

RECENSEMENT DU 31 DÉCEMBRE 1920 (*).

A. — D'après la condition.

PROFESSIONS OU FONCTIONS.	Patrons.		Employés.		Ouvriers.		TOTAL.		Aïants.	
	Hommes.	Femmes.	Hommes.	Femmes.	Hommes.	Femmes.	Hommes.	Femmes.	Hommes.	Femmes.
I. — Agriculture et forêts.										
Jardinage, culture maraîchère, arboriculture, horticult. viticult.	8,144	774	131	21	10,876	566	19,151	1,361	1,172	579
Agriculture, élevage . . .	205,327	37,656	427	82	172,650	33,946	378,404	71,684	75,268	55,769
Exploitation des forêts, défrichage.	541	9	89	19	6,347	53	6,977	81	106	21
TOTAL. . .	214,012	38,439	647	122	189,873	34,565	404,532	73,126	76,546	56,369
II. — Pêche.										
Pêche maritime	335	6	43	4	2,133	28	2,511	38	27	8
Pêche en eau douce, pisciculture, ostréiculture, mytiliculture	102	2	6	—	230	17	338	19	5	1
TOTAL. . .	437	8	49	4	2,363	45	2,849	57	32	9
III. — Industrie.										
Mines	504	20	4,517	307	167,361	8,937	172,382	9,264	280	101
Carrières	1,626	57	1,294	55	39,054	863	41,974	975	363	50
Métaux bruts	749	25	4,296	304	56,453	1,664	61,498	1,993	629	97
Métaux façonnés	15,655	400	9,195	1,245	165,016	7,083	189,866	8,728	3,622	336
Industrie céramique	885	49	532	55	21,292	2,725	22,709	2,829	174	194
Industrie verrière	224	102	1,026	133	24,086	4,099	25,336	4,334	161	27
Industrie chimique.	1,484	154	2,914	543	24,072	4,390	28,470	5,087	289	63
Industrie alimentaire.	20,525	1,859	3,744	1,031	45,992	4,977	70,261	7,867	2,583	995
Industrie textile	4,693	1,806	3,746	885	81,014	104,733	89,453	107,424	999	356
Industrie du vêtement	11,625	28,785	962	1,171	21,206	101,075	33,793	131,031	740	2,515
Industr. de la construct.	20,147	314	2,134	250	160,992	1,937	183,273	2,501	4,118	141
Industrie du bois et de l'ameublement	29,235	608	1,301	287	95,508	4,200	126,044	5,095	3,637	220
Industrie des peaux et des cuirs	14,854	894	1,006	631	30,466	7,696	46,326	9,221	847	187
Industrie du tabac	998	323	391	261	7,376	6,219	8,765	6,803	47	44
Industrie du papier	650	112	734	212	7,623	4,120	9,007	4,444	130	29
Industrie du livre	2,349	138	671	231	13,395	1,493	16,415	1,862	144	63
Industrie d'art et de précision	4,746	317	887	344	22,616	2,706	28,249	3,367	390	100
TOTAL. . .	130,949	35,963	39,350	7,945	983,522	268,917	1,153,821	312,825	19,153	5,518
IV. — Commerce.										
Achat, vente et location des produits industriels et agricoles	94,074	55,290	18,116	13,263	24,068	6,513	136,258	75,066	5,106	8,761
Banques, assurances, transp., intermédiaires, ind. hôtelière, etc	37,690	33,304	98,282	11,484	166,567	7,689	302,539	52,477	2,299	5,699
TOTAL. . .	131,764	88,594	116,398	24,747	190,635	14,202	438,797	127,543	7,405	14,460
V. — Professions libérales.										
Profes. relatives à l'exercice de l'art de guérir	—	—	—	—	—	—	9,661	6,108	—	—
Professions relatives aux sciences, aux lettres et aux arts	—	—	—	—	—	—	29,127	19,804	—	—
Cultes	—	—	—	—	—	—	16,455	22,637	—	—
Professions libérales diverses (avocats, notaires, ingénieurs, etc.)	—	—	—	—	—	—	11,410	815	—	—
TOTAL. . .	—	—	—	—	—	—	66,653	49,364	—	—
VI. — Fonctions et emplois dépendant de l'Etat, des provinces et des communes.										
Service publics : eaux, voirie, cimetière, etc.	—	—	—	—	—	—	13,638	1,039	—	—
Institutions d'assistance (hospices, bureaux de bienfaisance, etc.)	—	—	—	—	—	—	1,926	467	—	—
Pouvoir judiciaire	—	—	—	—	—	—	3,195	226	—	—
Personnel enseignant	—	—	—	—	—	—	13,032	15,302	—	—
Armée.	—	—	—	—	—	—	68,560	252	—	—
Fonction. et employés d'ordre administratif	—	—	—	—	—	—	51,431	3,969	—	—
TOTAL. . .	—	—	—	—	—	—	151,782	21,255	—	—

(*) Voir pour plus de détails les Comptes rendus du Recensement général de 1920, t. III.

34 RÉPARTITION DES HABITANTS D'APRÈS LA PROFESSION OU FONCTION
 RECENSEMENT DU 31 DÉCEMBRE 1920 (*).
 A. — D'après la condition (suite)

PROFESSIONS OU FONCTIONS.	Patrons.		Employés.		Ouvriers.		TOTAL.		Aidants.	
	Hommes.	Femmes.	Hommes.	Femmes.	Hommes.	Femmes.	Hommes.	Femmes.	Hommes.	Femmes.
VII. — Service de la maison, des biens et des personnes.										
Garde et gestion de propriétés	—	—	—	—	—	—	7,572	687	—	—
Service domestique et des personnes.	—	—	—	—	—	—	25,146	118,336	—	—
Soins personnels	—	—	—	—	—	—	7,089	1,251	—	—
TOTAL.	—	—	—	—	—	—	39,807	120,274	—	—
VIII. — Personnes exerçant des professions insuffisamment déterminées ou sans profession ou fonction lucrative.										
Personnes exerçant des professions insuffisamment déterminées	—	—	—	—	—	—	41,353	21,645	—	—
Personnes ne vivant pas de l'exercice d'une profess. déterminée.	—	—	—	—	—	—	57,343	50,188	—	—
TOTAL.	—	—	—	—	—	—	98,696	71,833	—	—
Femmes s'occupant de leur propre ménage, enfants, écoliers, étudiants et autres personnes sans profes.	—	—	—	—	—	—	113,915	250,402	—	—
Total général.	477,162	163,004	156,444	32,818	1,366,393	317,729	2,356,937	776,277	103,136	76,356

B — Par province.

PROFESSIONS OU FONCTIONS.	Anvers.	Brabant.	Flandre occidentale.	Flandre Orientale.	Hainaut.	Liège.	Limbourg.	Luxembourg.	Namur.
Hommes.									
Agriculture et forêts	43,463	70,182	61,415	78,909	44,361	27,084	32,564	24,059	23,560
Pêche	193	136	2,109	138	176	66	10	6	16
Industrie	133,394	202,212	115,117	150,974	279,470	179,713	26,773	17,005	45,681
Commerce	87,448	118,034	33,098	49,066	61,778	48,666	9,534	11,600	20,618
Professions libérales	8,709	20,167	5,003	7,875	9,126	8,260	1,996	1,939	3,577
Fonctions publiques	26,741	39,914	11,922	18,414	16,675	17,959	6,574	5,263	8,419
Services de la maison, des biens et des personnes.	4,193	11,181	3,872	4,816	5,300	4,523	1,618	1,631	2,673
Professions insuffisamment déterminées ou non lucratives	8,825	23,358	10,247	11,703	17,612	11,703	2,986	4,299	7,963
TOTAL.	312,966	485,184	242,783	321,895	434,498	297,974	82,055	65,802	112,507
Femmes.									
Agriculture	8,646	13,319	11,924	13,935	8,343	5,778	5,873	2,687	2,622
Pêche	11	5	28	—	10	3	1	—	1
Industrie	33,230	58,916	43,112	79,944	42,564	40,783	3,125	3,718	7,451
Commerce	19,325	27,307	14,407	18,661	21,333	19,301	2,123	1,640	3,555
Professions libérales	4,767	10,733	6,248	9,384	7,792	5,589	1,704	1,278	1,580
Fonctions publiques	3,746	5,782	1,836	2,631	3,015	2,808	484	545	759
Service de la maison, des biens, des personnes.	22,465	29,095	13,467	17,939	15,603	10,911	4,329	2,363	4,102
Professions insuffisamment déterminées ou non lucratives	8,118	18,652	4,926	7,910	13,433	10,627	1,236	2,387	4,544
TOTAL.	100,308	163,809	95,948	150,404	112,093	95,800	18,875	14,618	24,614
Total général.									
Agriculture	52,109	83,501	73,339	92,844	52,704	32,862	38,437	26,746	26,182
Pêche	204	141	2,137	138	186	69	11	6	17
Industrie	166,624	261,128	158,229	230,918	322,034	220,496	29,898	20,723	53,132
Commerce	106,773	145,341	47,505	67,727	83,111	67,967	11,657	13,240	24,173
Professions libérales	13,476	30,900	11,251	17,259	16,918	13,849	3,700	3,217	5,157
Fonctions publiques	30,487	45,696	13,758	21,045	19,690	20,767	7,058	5,808	9,178
Service de la maison, des biens, des personnes.	26,658	40,276	17,339	22,755	20,903	15,434	5,947	3,994	6,775
Professions insuffisamment déterminés ou non lucratives	16,943	42,010	15,173	19,613	31,045	22,330	4,222	6,686	12,507
TOTAL.	413,274	648,993	338,731	472,299	546,591	393,774	100,930	80,420	137,121
Aidants.	22,310	33,514	15,785	36,042	22,812	15,026	10,298	14,170	9,403
Personnes sans profession	45,880	50,957	45,003	86,344	52,622	43,862	20,800	9,508	18,331

(*) Voir pour plus de détails les Comptes rendus du Recensement général de 1920.

RÉPARTITION DES LOGEMENTS

35

SUIVANT LE NOMBRE DES PIÈCES ET DES OCCUPANTS DANS LES QUATRE GRANDES AGGLOMÉRATIONS
AU 31 DÉCEMBRE 1920.

NOMBRE DES LOGEMENTS occupés par des ménages composés de :	IMPORTANCE DES LOGEMENTS.										TOTAL.
	1 pièce.	2 pièces.	3 pièces.	4 pièces.	5 pièces.	6 pièces.	7 pièces.	8 pièces.	9 pièces.	10 pièces et plus	
Agglomération bruxelloise (a).											
1 personne	33,503	12,145	5,943	2,488	996	538	397	235	115	294	56,654
2 personnes	11,437	25,030	16,573	9,351	3,992	2,330	1,136	1,079	518	1,254	72,700
3 »	4,915	18,066	15,218	10,433	4,854	3,132	1,655	1,370	815	2,226	62,684
4 »	1,443	9,281	8,439	7,023	3,600	2,458	1,340	1,291	747	2,329	37,951
5 »	491	3,286	3,488	3,285	1,881	1,371	775	883	495	1,881	17,836
6 »	172	1,225	1,465	1,527	793	618	359	422	295	1,192	8,068
7 »	65	524	641	667	340	273	191	199	157	789	3,846
8 »	4	236	325	326	175	139	74	99	70	461	1,909
9 »	7	106	137	141	95	64	41	54	40	267	952
10 personnes et plus . .	5	72	99	136	82	47	33	40	40	527	1,081
Total des logements : en chiffres absolus . .	52,042	69,971	52,328	35,377	16,808	10,970	6,001	5,672	3,292	11,220	263,681
Proportion p. c. . . .	19.74	26.54	19.84	13.42	6.37	4.16	2.27	2.16	1.25	4.25	100.00
Nombre des occupants : en chiffres absolus . .	80,991	184,563	154,081	116,153	57,631	39,110	21,751	21,716	13,303	53,461	742,760
Proportion p. c. . . .	10.90	24.86	20.74	15.64	7.76	5.27	2.93	2.92	1.79	7.19	100.00
Nombre moyen d'occu- pants par pièce d ^e chaque groupe de logements. . .	1.55	1.31	0.98	0.82	0.68	0.59	0.51	0.47	0.44	0.41	—
Agglomération anversoise (b).											
1 personne	8,843	2,751	1,088	538	195	135	77	56	34	55	13,772
2 personnes	5,385	10,318	5,861	3,024	1,300	769	227	338	224	290	27,736
3 »	2,857	8,721	7,817	4,363	2,017	1,202	709	586	367	539	29,178
4 »	964	4,375	5,633	4,066	1,962	1,304	767	598	394	659	20,722
5 »	327	1,837	2,990	2,521	1,481	872	560	495	284	653	12,020
6 »	121	809	1,490	1,343	782	530	306	299	113	536	6,429
7 »	41	388	772	657	392	308	196	175	124	341	3,394
8 »	16	187	333	388	223	151	110	107	64	255	1,834
9 »	8	81	152	173	137	59	48	50	45	164	917
10 personnes et plus . .	1	40	118	174	97	80	51	5	45	302	962
Total des logements : en chiffres absolus . .	18,563	29,507	26,254	17,247	8,586	5,410	3,051	2,758	1,794	3,794	116,964
Proportion p. c. . . .	15.87	25.23	22.45	14.75	7.34	4.62	2.61	2.36	1.53	3.24	100.00
Nombre des occupants : en chiffres absolus . .	34,898	86,447	93,356	67,713	35,601	22,787	13,609	12,267	8,133	21,451	396,262
Proportion p. c. . . .	8.81	21.82	23.56	17.09	8.98	5.75	3.43	3.10	2.05	5.41	100.00
Nombre moyen d'occu- pants par pièce d ^e chaque groupe de logements. . .	1.87	1.46	1.18	0.98	0.82	0.70	0.59	0.55	0.50	0.49	—

(*) Statistique dressée par le Service de la Statistique générale (Ministère de l'Intérieur et de l'Hygiène.)

(*) Comprend : Bruxelles, Anderlecht, Etterbeek, Forest, Ixelles, Jette, Koekelberg, Laeken, Molenbeek-Saint-Jean, Saint-Gilles, Saint-Josse-ten-Noode, Schaerbeek, l'ecle, Woluwe-Saint Lambert.

(b) Comprend : Anvers, Berchem, Borgerhout, Hoboken

SUIVANT LE NOMBRE DES PIÈCES ET DES OCCUPANTS DANS LES QUATRE GRANDES AGGLOMÉRATIONS
AU 31 DÉCEMBRE 1920 (suite.)

NOMBRE DES LOGEMENTS occupés par des ménages composés de :	IMPORTANCE DES LOGEMENTS.										TOTAL.
	1 pièce.	2 pièces.	3 pièces.	4 pièces.	5 pièces.	6 pièces.	7 pièces.	8 pièces.	9 pièces.	10 pièces et plus.	
Agglomération gantoise (a).											
1 personne	5,726	2,800	842	743	280	207	110	154	26	56	10,944
2 personnes	1,867	5,721	3,522	3,724	1,591	1,198	585	371	109	214	18,902
3 »	755	3,627	3,395	4,520	2,227	1,399	552	482	177	335	17,469
4 »	161	1,443	1,653	3,134	1,662	1,138	511	412	154	353	10,621
5 »	43	488	774	1,569	958	601	201	233	107	292	5,266
6 »	17	190	331	698	412	302	141	146	74	209	2,520
7 »	8	86	168	364	228	149	82	57	34	145	1,321
8 »	1	28	72	138	113	56	30	35	18	88	579
9 »	3	17	32	97	61	26	17	17	17	50	337
10 personnes et plus . .	»	8	23	71	37	30	10	20	11	158	368
Total des logements : en chiffres absolus . .	8,581	14,408	10,812	15,058	7,569	5,106	2,239	1,927	727	1,900	68,327
Proportion p. c.	<i>12.56</i>	<i>21.09</i>	<i>15.82</i>	<i>22.04</i>	<i>11.08</i>	<i>7.47</i>	<i>3.28</i>	<i>2.82</i>	<i>1.06</i>	<i>2.78</i>	<i>100.00</i>
Nombre des occupants : en chiffres absolus . .	12,777	35,540	32,821	51,609	27,505	18,211	7,905	7,082	3,017	12,092	208,559
Proportion p. c.	<i>6.13</i>	<i>17.04</i>	<i>15.74</i>	<i>24.74</i>	<i>13.19</i>	<i>8.73</i>	<i>3.79</i>	<i>3.40</i>	<i>1.45</i>	<i>5.79</i>	<i>100.00</i>
Nombre moyen d'occu- pants par pièce d ^e chaque groupe de logements . .	<i>1.48</i>	<i>1.23</i>	<i>1.01</i>	<i>0.85</i>	<i>0.72</i>	<i>0.59</i>	<i>0.50</i>	<i>0.45</i>	<i>0.46</i>	<i>0.55</i>	»
Agglomération liégeoise (b).											
1 personne	11,384	3,146	1,201	684	211	131	82	64	37	50	16,990
2 personnes	3,962	8,122	4,533	2,898	1,254	696	384	309	138	243	22,539
3 »	1,696	5,639	4,592	3,791	1,684	996	515	449	207	400	19,969
4 »	454	2,562	2,424	2,723	1,253	790	411	356	163	475	11,611
5 »	163	987	1,140	1,316	689	464	295	250	123	381	5,808
6 »	57	422	470	598	335	224	132	136	71	267	2,712
7 »	21	185	213	258	137	105	62	52	34	158	1,225
8 »	7	84	112	155	73	51	34	36	20	107	679
9 »	2	42	62	61	32	23	7	10	6	60	305
10 personnes et plus . .	2	22	41	43	18	13	11	22	8	174	354
Total des logements : en chiffres absolus . .	17,748	21,211	14,788	12,527	5,686	3,493	1,933	1,684	807	2,315	82,192
Proportion p. c.	<i>21.60</i>	<i>25.81</i>	<i>17.99</i>	<i>15.24</i>	<i>6.92</i>	<i>4.25</i>	<i>2.35</i>	<i>2.05</i>	<i>0.98</i>	<i>2.81</i>	<i>100.00</i>
Nombre des occupants : en chiffres absolus . .	27,611	56,600	45,626	42,959	20,257	12,825	7,196	6,496	3,166	16,470	239,206
Proportion p. c.	<i>11.54</i>	<i>23.66</i>	<i>19.08</i>	<i>17.96</i>	<i>8.47</i>	<i>5.36</i>	<i>3.01</i>	<i>2.72</i>	<i>1.32</i>	<i>6.88</i>	<i>100.00</i>
Nombre moyen d'occu- pants par pièce d ^e chaque groupe de logements . .	<i>1.55</i>	<i>1.33</i>	<i>1.08</i>	<i>0.85</i>	<i>0.71</i>	<i>0.61</i>	<i>0.53</i>	<i>0.48</i>	<i>0.43</i>	<i>0.66</i>	—

(a) Comprend : Gand, Gentbrugge, Ledeborg, Mont-Saint-Amand.

(b) Comprend : Liège, Angleur, Bressoux, Grivegnée, Herstal, Ougrée.

ANNÉES.	NOMBRE d'habitants au 31 décembre.	NAIS- SANCES de fait. (b).	DÉCÈS de fait. (b).	Excédent des naissances sur les décès.	Mort- nés et autres enfants pré- sentés sans vie.	MARIA- GES.	DIVOR- CES.	PROPORTIONS par 1,000 habitants.		
								Nais- sances.	Décès.	Ma- riages.
1830 (a)	4,076,513	131,676	104,229	27,447	...	26,484	4	32.30	25.57	6.50
1846*	4,337,196	119,610	107,835	11,775	5,176	25,670	29	27.58	24.86	5.92
1850	4,426,205	131,416	92,820	38,596	6,318	33,762	29	29.69	20.97	7.63
1856*	4,529,560	134,187	97,395	36,792	6,136	32,926	42	29.62	21.50	7.27
1860	4,731,996	144,668	92,871	51,797	6,978	35,112	55	30.57	19.63	7.42
1866*	4,827,833	158,010	151,116	6,894	7,945	37,783	70	32.73	31.30	7.83
1870	5,087,826	164,572	118,359	46,213	7,577	35,263	81	32.35	23.26	6.93
1876*(d)	5,336,185	176,915	116,787	60,128	7,930	38,228	135	33.15	21.89	7.16
1880*	5,520,009	171,864	123,323	48,541	8,064	38,926	214	31.13	22.34	7.05
1881	5,585,846	175,411	117,007	58,404	8,210	39,487	202	31.40	20.95	7.07
1882	5,655,117	176,345	114,298	62,047	8,469	39,214	216	31.18	20.21	6.93
1883	5,720,807	174,484	119,196	55,288	8,336	38,656	209	30.50	20.84	6.76
1884	5,784,958	176,721	121,070	55,651	8,348	39,205	221	30.55	20.83	6.78
1885	5,853,278	175,043	117,775	57,268	8,524	39,910	230	29.91	20.12	6.82
1886	5,909,975	175,091	124,904	50,187	8,640	39,642	286	29.63	21.13	6.71
1887	5,974,743	175,466	115,296	60,170	8,717	42,491	275	29.37	19.30	7.11
1888	6,030,943	175,586	121,097	54,489	8,432	42,427	356	29.18	20.08	7.04
1889	6,093,798	177,542	119,726	57,816	8,410	43,759	379	29.13	19.65	7.18
1890*	6,069,321	176,595	126,545	50,050	8,224	44,596	373	29.10	20.85	7.35
1891	6,136,444	181,917	128,786	53,131	8,582	45,449	402	29.65	20.99	7.41
1892	6,195,355	177,485	133,693	43,792	8,497	47,209	441	28.65	21.58	7.62
1893	6,262,272	183,062	125,532	57,532	8,636	47,065	497	29.23	20.05	7.52
1894	6,341,958	181,466	118,213	63,253	8,572	47,735	477	28.61	18.64	7.53
1895	6,410,783	183,015	125,148	57,867	8,627	49,712	492	28.55	19.52	7.75
1896	6,495,886	188,533	113,748	74,785	9,188	52,585	548	29.02	17.51	8.10
1897	6,586,593	190,987	113,586	77,401	8,768	54,198	625	29.00	17.25	8.23
1898	6,669,732	190,921	117,457	73,464	8,891	55,444	747	28.62	17.61	8.32
1899	6,744,532	194,268	126,963	67,305	8,902	55,765	563	28.80	18.82	8.27
1900*	6,693,548	193,789	129,046	64,743	9,001	57,711	690	28.95	19.28	8.62
1901	6,799,999	200,077	116,077	84,000	9,263	57,131	821	29.42	17.17	8.70
1902	6,896,079	195,871	119,330	76,541	8,975	56,157	793	28.40	17.30	8.11
1903	6,985,219	192,301	118,675	73,626	8,569	54,946	734	27.53	16.99	7.87
1904	7,074,910	191,721	119,506	72,215	8,612	56,740	932	27.10	16.89	8.02
1905	7,160,547	187,437	118,343	69,094	8,592	56,679	901	26.18	16.53	7.92
1906	7,238,622	186,271	118,884	67,387	8,508	58,388	618	25.73	16.42	8.07
1907	7,317,561	185,138	115,347	69,791	8,311	58,660	841	25.30	15.76	8.02
1908	7,386,444	183,834	121,904	61,870	8,563	57,564	892	24.89	16.51	7.79
1909	7,451,903	176,431	117,571	58,860	8,269	57,126	1,039	23.68	15.78	7.67
1910*	7,423,784	176,413	112,826	63,587	8,008	58,776	1,089	23.72	15.20	7.92
1911	7,490,411	171,802	122,843	48,959	7,557	59,370	1,081	22.94	16.40	7.93
1912	7,571,387	171,187	112,378	58,809	7,789	61,278	1,159	22.61	14.84	8.09
1913	7,638,757	171,099	111,227	59,872	7,836	61,096	1,207	22.40	14.56	8.00
1914	7,684,492	156,389	108,720	47,669	(e)	41,095	(e)	20.35	14.14	5.34
1915	7,709,197	124,291	100,674	23,617	(e)	24,654	(e)	16.12	13.06	3.19
1916	7,692,617	99,360	101,044	— 1,684	(e)	30,458	(e)	12.92	13.13	3.95
1917	7,642,054	86,675	124,824	— 38,149	(e)	32,974	(e)	11.34	16.33	4.31
1918	7,555,576	85,056	157,340	— 72,284	(e)	44,558	(e)	11.26	20.82	5.76
1919	7,577,027	123,314	113,732	9,582	5,777	97,084	623	16.27	15.01	12.81
1920*	7,405,569	163,738	102,505	61,233	7,967	106,514	2,195	22.11	13.84	14.38
1921	7,482,133	163,333	102,908	60,425	8,231	88,456	3,665	21.83	13.76	11.83
1922	7,539,568	153,611	106,615	46,996	7,782	82,806	3,718	20.37	14.14	10.98
1923	7,606,820	155,474	100,084	55,390	7,514	79,786	3,253	20.44	13.16	10.49
1924	7,684,474	153,138	99,653	53,485	7,023	80,088	2,956	19.93	12.96	10.42
1925	7,811,876	154,298	102,189	52,109	6,656	74,761	2,503	19.75	13.08	9.57
1926	7,874,601	149,943	104,742	45,201	6,436	72,517	2,349	19.04	13.30	9.21
1927	7,932,077	145,275	106,751	38,524	6,127	71,921	2,351	18.32	13.46	9.07

(*) Voir, pour plus de développement : les volumes *Statistique de la Belgique, Population, 1831 à 1851*; les *Documents statistiques recueillis et publiés par le Ministère de l'Intérieur, 3e, 4e, 5e et 6e publications officielles*; les *Documents statistiques publiés par le Département de l'Intérieur de 1857 à 1899*; les tomes antérieurs de l'*Annuaire statistique de la Belgique*. Les années marquées d'un astérisque sont celles où le chiffre de la population résulte d'un recensement. Pour les autres années, le chiffre de la population est établi d'après les données du mouvement de l'état civil et des registres de la population. — (a) Y compris pour l'année 1830 la population et le mouvement de l'état civil des parties des provinces de Limbourg et de Luxembourg cédées à la Hollande par les traités du 19 avril 1839. — (b) Non compris les mort-nés. Pour les années 1914 à 1918, il s'agit des naissances et des décès de droit. — (c) Non relevés. — (d) Le recensement de 1876 n'a comporté qu'un simple dénombrement de la population. — (e) Y compris à partir de 1925 les cantons rédimés.

NAISSANCES ET DÉCÈS DE DROIT
(POPULATION DE RÉSIDENCE HABITUELLE) PAR ARRONDISSEMENT ADMINISTRATIF (*).

ARRONDISSEMENTS ADMINISTRATIFS.	Moyenne annuelle 1921-1925		1924.		1925.		1926.		1927.	
	Nais- sances.	Décès.	Nais- sances.	Décès.	Nais- sances.	Décès.	Nais- sances.	Décès.	Nais- sances.	Décès.
ANVERS.										
Anvers	13,734	7,794	13,300	7,545	13,454	7,649	13,364	7,848	13,368	7,729
Malines	5,142	2,666	5,113	2,492	5,024	2,724	5,061	2,721	4,900	2,741
Turnhout.	5,412	2,146	5,401	2,018	5,593	2,000	5,457	2,168	5,497	2,216
La province.	24,288	12,606	23,814	12,055	24,071	12,373	23,882	12,737	23,765	12,686
BRABANT.										
Bruxelles	18,470	13,691	18,281	13,669	17,660	14,052	17,561	14,548	16,458	14,632
Louvain	6,974	3,558	6,893	3,408	6,944	3,438	6,605	3,537	6,416	3,616
Nivelles	3,026	2,349	2,941	2,370	2,970	2,351	2,805	2,304	2,703	2,411
La province.	28,470	19,598	28,115	19,447	27,574	19,841	26,971	20,389	25,577	20,659
FLANDRE OCCIDENTALE										
Bruges	3,887	2,319	3,742	2,150	3,738	2,475	3,539	2,161	3,314	2,099
Courtrai	5,286	2,955	5,302	2,951	5,250	2,975	5,155	3,009	5,151	2,903
Dixmude	1,210	676	1,245	657	1,198	638	1,135	643	1,033	608
Furnes	952	599	950	594	917	594	838	519	869	548
Ostende	2,288	1,208	2,181	1,176	2,123	1,214	2,002	1,186	1,926	1,193
Roulers	2,781	1,535	2,753	1,458	2,758	1,429	2,708	1,474	2,490	1,463
Thielt.	1,714	1,002	1,671	970	1,717	964	1,710	981	1,632	959
Ypres.	2,710	1,465	2,956	1,527	2,852	1,483	2,622	1,648	2,630	1,524
La province.	20,828	11,819	20,800	11,483	20,553	11,772	19,709	11,621	19,045	11,297
FLANDRE ORIENTALE.										
Alost	5,156	2,736	5,037	2,593	5,165	2,747	5,064	2,815	4,714	2,999
Audenarde	2,341	1,438	2,289	1,380	2,330	1,392	2,234	1,328	2,169	1,427
Eecloo	1,433	900	1,359	824	1,480	876	1,373	914	1,259	868
Gand	7,506	5,760	7,264	5,534	7,166	5,241	6,862	5,176	6,618	5,141
Saint-Nicolas	4,070	2,359	3,902	2,154	3,731	2,134	3,720	2,144	3,565	2,228
Termonde	3,500	1,875	3,390	1,746	3,493	1,841	3,384	1,786	3,116	1,808
La province.	23,986	15,068	23,241	14,231	23,265	14,231	22,637	14,163	21,441	14,471
HAINAUT.										
Ath	1,364	1,272	1,323	1,293	1,262	1,260	1,274	1,235	1,172	1,352
Charleroi	7,866	5,841	7,675	5,821	7,653	5,956	7,185	6,227	7,146	6,257
Mons	4,789	3,470	4,539	3,481	4,484	3,391	4,259	3,392	4,065	3,722
Soignies	2,845	2,184	2,753	2,173	2,773	2,195	2,700	2,210	2,450	2,350
Thuin	2,555	1,895	2,509	1,889	2,506	1,873	2,419	1,953	2,293	2,085
Tournai	2,683	2,193	2,655	2,173	2,558	2,126	2,379	2,275	2,369	2,319
La province.	22,102	16,855	21,454	16,830	21,236	16,801	20,216	17,292	19,495	18,085
LIÈGE										
Huy	1,624	1,330	1,532	1,370	1,577	1,291	1,524	1,235	1,496	1,422
Liège	8,479	7,069	8,227	7,130	8,232	7,060	7,880	7,137	7,796	7,475
Verviers (a)	3,317	2,514	2,896	2,236	4,361	3,186	4,174	3,224	3,985	3,427
Waremme	1,364	960	1,352	931	1,356	864	1,300	966	1,184	990
La province (a).	14,784	11,873	14,007	11,667	15,526	12,401	14,878	12,562	14,461	13,314
LIMBOURG.										
Hasselt	4,288	1,754	4,493	1,605	4,592	1,720	4,587	1,725	4,651	1,835
Maeseyck	2,402	935	2,487	884	2,523	912	2,536	853	2,663	954
Tongres	2,830	1,450	2,781	1,390	3,061	1,426	2,813	1,443	2,891	1,462
La province.	9,520	4,139	9,761	3,879	10,176	4,058	9,936	4,021	10,205	4,251
LUXEMBOURG.										
Arlon	826	523	794	492	776	508	801	539	807	542
Bastogne	853	540	824	508	803	515	841	543	824	489
Marche	838	617	833	605	839	639	839	611	793	627
Neufchâteau	1,168	734	1,130	746	1,162	757	1,085	788	1,093	774
Virton	782	594	819	601	751	611	805	632	800	643
La province.	4,467	3,008	4,400	2,952	4,331	3,030	4,371	3,113	4,317	3,075
NAMUR.										
Dinant	1,633	1,292	1,590	1,309	1,594	1,267	1,582	1,294	1,471	1,319
Namur	3,856	2,903	3,781	2,795	3,782	2,918	3,638	2,906	3,446	2,948
Philippeville	1,057	860	1,009	897	1,082	877	1,020	920	988	902
La province.	6,546	5,055	6,380	5,001	6,458	5,062	6,240	5,120	5,905	5,169
Le Royaume (a).	154,991	100,021	151,972	97,545	153,190	99,569	148,840	101,018	144,211	103,007

(* D'après les archives du Service de la Statistique générale (Ministère de l'Intérieur et de l'Hygiène).

(a) Y compris, à partir de 1925, les naissances et décès survenus dans les cantons d'Eupen, Malmédy et Saint-Vith rattachés à la province de Liège (arrondissement de Verviers) par la loi du 6 mars 1925.

EXCÉDENT DES NAISSANCES SUR LES DÉCÈS
(POPULATION DE RÉSIDENCE HABITUELLE) (*).

39

ARRONDISSEMENTS ADMINISTRATIFS.	Moyenne annuelle. 1921-1925	1924.	1925.	1926.	1927.
ANVERS.					
Anvers	5,940	5,755	5,805	5 516	5,639
Malines	2,476	2,621	2,300	2,340	2,159
Turnhout	3,266	3,383	3,593	3,289	3,281
La province.	11,682	11,759	11,698	11,145	11,079
BRABANT.					
Bruxelles	4,779	4,612	3,608	3,013	1,826
Louvain	3,416	3,485	3,506	3,068	2,800
Nivelles	677	571	619	501	292
La province.	8,872	8,668	7,733	6,582	4,918
FLANDRE OCCIDENTALE.					
Bruges	1,568	1,592	1,263	1,378	1 215
Courtrai	2,331	2,351	2,275	2,146	2,248
Dixmude	534	588	560	492	425
Furnes	353	356	323	319	321
Ostende	1,020	1,005	909	816	733
Roulers	1,246	1,295	1,329	1,234	1,027
Thielt	712	701	753	729	673
Ypres	1,245	1,429	1,369	974	1,106
La province.	9,009	9,317	8,781	8,088	7,748
FLANDRE ORIENTALE.					
Alost	2,400	2,444	2,418	2,249	1,715
Audenarde	903	909	938	906	742
Eecloo	533	535	504	459	391
Gand	1,746	1,730	1,925	1,686	1,477
Saint-Nicolas	1,711	1,748	1,597	1,576	1,337
Termonde	1,625	1,644	1,652	1,598	1,308
La province.	8,918	9,010	9,034	8,474	6,970
HAINAUT.					
Ath	92	30	2	39	—180
Charleroi	2,025	1,854	1,697	958	889
Mons	1,319	1,058	1,093	867	343
Soignies	661	580	578	490	100
Thuin	660	620	633	466	208
Tournai	490	482	432	104	50
La province.	5,247	4,624	4,435	2,924	1,410
LIÈGE.					
Huy	294	162	286	289	74
Liège	1,410	1,097	1,172	743	321
Verviers (a)	803	660	1,175	950	558
Waremme	404	421	492	334	194
La province (a).	2,911	2,340	3,125	2,316	1,147
LIMBOURG.					
Hasselt	2,534	2,888	2,872	2,862	2,816
Maeseyck	1,467	1,603	1,611	1,683	1,709
Tongres	1,380	1,391	1,635	1,370	1,429
La province.	5,381	5,882	6,118	5,915	5,954
LUXEMBOURG.					
Arlon	303	302	268	262	265
Bastogne	313	316	288	298	335
Marche	221	228	200	228	166
Neufchâteau	434	384	405	297	319
Virton	188	218	140	173	157
La province.	1,459	1,448	1,301	1,258	1,242
NAMUR.					
Dinant	341	281	327	288	152
Namur	953	986	864	732	408
Philippeville	197	112	205	100	86
La province.	1,491	1,379	1,396	1,120	736
Le Royaume (a)	54,970	54,427	53,621	47,822	41,204

(*) D'après les archives du Service de la Statistique générale (Ministère de l'Intérieur et de l'Hygiène).

(a) Voir note page précédente.

**40 NAISSANCES DE FAIT LÉGITIMES ET ILLÉGITIMES, PAR PROVINCE
ET PAR SEXE EN 1927 (*)**

(NON COMPRIS LES MORT-NÉS ET AUTRES ENFANTS PRÉSENTÉS SANS VIE).

PROVINCES.	Total des naissances.	Sexe masculin.	Sexe féminin.	Légitimes.	Illégitimes.				
Anvers	23,797	12,180	11,617	22,599	1,198				
Brabant	25,554	13,035	12,519	23,908	1,646				
Flandre occidentale	19,189	9,789	9,400	18,670	519				
Flandre orientale	21,620	11,141	10,479	20,782	838				
Hainaut	19,732	10,030	9,702	18,694	1,038				
Liège	14,614	7,534	7,080	13,803	811				
Limbourg	10,325	5,251	5,074	10,061	264				
Luxembourg	4,370	2,208	2,162	4,307	63				
Namur	6,074	3,112	2,962	5,896	178				
Le Royaume { Légitimes	145,275	70,947	67,773	138,720	—				
Illégitimes						3,333	3,222	6,555	
Moyennes annuelles	1871 à 1880	171,760	87,850	83,910	159,389	12,371			
	1881 à 1890	175,828	89,829	85,999	160,934	14,894			
	1891 à 1900	186,544	95,394	91,150	170,872	15,672			
	1901 à 1910	187,549	95,830	91,719	175,294	12,256			
	1911 à 1920	135,291	69,241	66,050	(a)	(a)			
	1921 à 1925	155,971	79,874	76,097	147,125	8,846			
Années	1924	153,138	78,258	74,880	145,110	8,028			
	1925	154,298	78,779	75,519	146,615	7,683			
	1926 (b)	149,943	76,473	73,470	142,933	7,010			
	1927	145,275	74,280	70,995	138,720	6,555			
	1891 à 1900.	1901 à 1910.	1921.	1922.	1923.	1924.	1925.	1926.	1927.
Garçons pour 100 filles	104.65	104.47	105.39	105.12	105.30	104.53	104.36	104.10	104.64
Naissances par 100 habitants	2.92	2.65	2.18	2.04	2.04	1.99	1.98	1.90	1.83
Naissances par 100 décès	151.39	159.02	159.01	144.22	155.34	153.72	151.00	143.15	136.09
Naissances légitimes pour 1 illégitime	10.90	14.30	14.51	15.66	16.84	18.07	19.07	20.39	21.16
Naissances légitimes pour 100 naiss.	91.60	93.47	93.55	94.00	94.39	94.76	95.02	95.33	95.49
Naissances illégitimes pour 100 naiss.	8.40	6.53	6.45	6.00	5.61	5.24	4.98	4.67	4.51
Naissances légitimes par 100 habitants	2.67	2.48	2.04	1.92	1.93	1.89	1.88	1.81	1.75
Naissances illégitimes par 100 habit.	0.25	0.17	0.14	0.12	0.11	0.10	0.10	0.09	0.08
Garçons légит. pour 100 filles légит.	104.84	104.61	105.34	105.28	105.54	104.84	104.58	104.46	104.70
Garçons illégit. pour 100 filles illégit.	102.72	102.71	106.13	103.28	101.34	98.47	100.00	96.88	103.46

NAISSANCES DE FAIT PAR MOIS ET PAR SEXE. — ANNÉE 1926.

MOIS.	Sexe masculin.	Sexe féminin.	TOTAL.	MOIS.	Sexe masculin.	Sexe féminin.	TOTAL.
Janvier	6,501	6,117	12,618	Juillet	6,480	6,210	12,690
Février	6,291	6,163	12,454	Août	6,512	6,132	12,644
Mars	7,045	6,603	13,648	Septembre	5,954	5,749	11,703
Avril	6,591	6,341	12,932	Octobre	6,054	5,939	11,993
Mai	6,627	6,314	12,941	Novembre	5,893	5,572	11,465
Juin	6,372	6,144	12,516	Décembre	6,153	6,186	12,339
				L'ANNÉE	76,473	73,470	149,943

(*) D'après les archives du Service de la Statistique générale (Ministère de l'Intérieur et de l'Hygiène). — Voir pour plus de détails, le tome XLV de l'Annuaire, page 127 à 129 — N. B. Les moyennes pour la décade 1911 à 1920 ont été calculées en tenant compte pour les années 1914 à 1918 des naissances de droit, les naissances de fait n'ayant pas été relevées pendant la guerre.

(a) Renseignements non recueillis de 1914 à 1918. — (b) Chiffres rectifiés.

PROVINCES.	ÉPOQUE de la RECONNAISSANCE. A. — Dans l'acte de naissance. B. — Postérieurement à cet acte.	1925.			1926.			1927.		
		Garç.	Filles.	Total.	Garç.	Filles.	Total.	Garç.	Filles.	Total.
		Anvers.	A. — Dans l'acte	76	71	147	53	67	120	76
	B. — Postérieurement	196	215	411	246	257	503	241	255	496
Brabant	A. — Dans l'acte	194	168	362	178	170	348	181	137	318
	B. — Postérieurement	368	393	761	335	328	663	320	348	668
Fland. oc.	A. — Dans l'acte	16	29	45	30	29	59	26	28	54
	B. — Postérieurement	83	79	162	101	107	208	84	86	170
Fland. or.	A. — Dans l'acte	46	37	83	34	35	69	35	36	71
	B. — Postérieurement	81	67	148	68	70	138	61	87	148
Hainaut	A. — Dans l'acte	290	290	580	245	227	472	274	199	473
	B. — Postérieurement	178	202	380	182	197	379	178	201	379
Liège	A. — Dans l'acte	120	119	239	125	116	241	152	114	266
	B. — Postérieurement	254	261	515	256	263	519	263	226	489
Limbourg.	A. — Dans l'acte	9	13	22	15	11	26	13	5	18
	B. — Postérieurement	19	18	37	34	31	65	28	34	62
Luxemb.	A. — Dans l'acte	2	3	5	7	3	10	4	8	12
	B. — Postérieurement	13	7	20	18	17	35	15	12	27
Namur.	A. — Dans l'acte	20	16	36	12	17	29	20	15	35
	B. — Postérieurement	36	41	77	24	31	55	36	31	67
LE ROYAUME.	A. — Dans l'acte	773	746	1,519	699	675	1,374	781	604	1,385
	B. — Postérieurement	1,228	1,283	2,511	1,264	1,301	2,565	1,226	1,280	2,506
	Total	2,001	2,029	4,030	1,963	1,976	3,939	2,007	1,884	3,891

LÉGITIMATIONS D'ENFANTS NATURELS (*).

PROVINCES.	ÉPOQUE de la RECONNAISSANCE. A. — Reconnus avant le mariage. B. — Reconnus dans l'acte de mariage.	1925.			1926.			1927.		
		Garç.	Filles.	Total.	Garç.	Filles.	Total.	Garç.	Filles.	Total.
		Anvers.	A. — Av ^t le mariage	55	58	113	68	61	129	75
	B. — Dans l'acte	408	405	813	399	378	777	362	349	711
Brabant	A. — Av ^t le mariage	181	191	372	162	160	322	160	151	311
	B. — Dans l'acte	472	463	935	390	408	798	398	427	825
Fland. oc.	A. — Av ^t le mariage	33	19	52	42	37	79	39	28	67
	B. — Dans l'acte	171	205	376	195	168	363	189	184	373
Fland. or.	A. — Av ^t le mariage	20	16	36	38	34	72	23	38	61
	B. — Dans l'acte	386	324	710	288	298	586	338	334	672
Hainaut	A. — Av ^t le mariage	216	196	412	162	199	361	149	155	304
	B. — Dans l'acte	253	228	481	251	200	451	185	215	400
Liège	A. — Av ^t le mariage	67	80	147	94	89	183	94	80	174
	B. — Dans l'acte	179	154	333	163	166	329	138	135	273
Limbourg.	A. — Av ^t le mariage	8	4	12	5	3	8	8	4	12
	B. — Dans l'acte	75	85	160	89	75	164	90	74	164
Luxemb.	A. — Av ^t le mariage	1	—	1	2	—	2	1	1	2
	B. — Dans l'acte	22	12	34	21	17	38	15	17	32
Namur.	A. — Av ^t le mariage	7	18	25	10	3	13	10	8	18
	B. — Dans l'acte	30	48	78	52	49	101	31	43	74
LE ROYAUME.	A. — Av ^t le mariage	588	582	1,170	583	586	1,169	559	545	1,104
	B. — Dans l'acte	1,996	1,924	3,920	1,848	1,759	3,607	1,746	1,778	3,524
	Total	2,584	2,506	5,090	2,431	2,345	4,776	2,305	2,323	4,628

(*) D'après les archives du Service de la Statistique générale (Ministère de l'Intérieur et de l'Hygiène). Pour les moyennes annuelles par période décennale, voir le tome XLVI de l'Annuaire statistique.

MORT-NÉS ET AUTRES ENFANTS PRÉSENTÉS SANS VIE
(LÉGITIMES ET ILLÉGITIMES) PAR PROVINCE ET PAR SEXE (*).

PROVINCES.	ÉTAT CIVIL.	SEXES.	ANNÉE 1925.			ANNÉE 1926.			ANNÉE 1927.		
			Mort-nés pro- prement dits	Autres enfants présentés sans vie mais ayant vécu.	Total des mort- nés.	Mort-nés pro- prement dits.	Autres enfants présentés sans vie mais ayant vécu.	Total des mort- nés.	Mort-nés pro- prement dits.	Autres enfants présentés sans vie mais ayant vécu.	Total des mort- nés
Anvers.	Légitimes.	Masc.	391	88	479	413	125	538	414	130	544
		Fém.	303	72	375	292	91	383	297	90	387
	Illégitimes.	Masc.	37	9	46	42	12	54	30	5	35
		Fém.	28	5	33	30	9	39	19	2	21
Totaux.			759	174	933	777	237	1,014	760	227	987
Brabant.	Légitimes.	Masc.	552	102	654	552	106	658	498	72	570
		Fém.	423	67	490	384	71	455	388	86	474
	Illégitimes.	Masc.	81	13	94	52	12	64	59	4	63
		Fém.	56	12	68	49	8	57	39	7	46
Totaux.			1,112	194	1,306	1,037	197	1,234	984	169	1,153
Flandre occiden- tale.	Légitimes.	Masc.	368	81	449	306	77	383	294	84	378
		Fém.	254	59	313	246	53	299	265	58	323
	Illégitimes.	Masc.	9	6	15	15	7	22	13	5	18
		Fém.	14	3	17	17	5	22	11	3	14
Totaux.			645	149	794	584	142	726	583	150	733
Flandre orientale.	Légitimes.	Masc.	440	70	510	423	55	478	353	68	421
		Fém.	272	51	323	292	30	322	254	37	291
	Illégitimes.	Masc.	23	1	24	26	2	28	13	5	18
		Fém.	30	1	31	20	5	25	17	1	18
Totaux.			765	123	888	761	92	853	637	111	748
Hainaut.	Légitimes.	Masc.	527	47	574	525	46	571	468	42	510
		Fém.	386	42	428	364	25	389	392	27	419
	Illégitimes.	Masc.	42	5	47	29	4	33	36	5	41
		Fém.	33	5	38	35	4	39	44	5	49
Totaux.			988	99	1,087	953	79	1,032	940	79	1,019
Liège.	Légitimes.	Masc.	320	67	387	294	64	358	317	69	386
		Fém.	238	49	287	224	46	270	233	42	275
	Illégitimes.	Masc.	28	3	31	27	4	31	27	5	32
		Fém.	38	3	41	24	9	33	28	2	30
Totaux.			624	122	746	569	123	692	605	118	723
Limbourg.	Légitimes.	Masc.	157	51	208	164	47	211	143	46	189
		Fém.	128	45	173	112	30	142	99	31	130
	Illégitimes.	Masc.	6	1	7	6	3	9	3	3	6
		Fém.	3	1	4	9	2	11	3	4	7
Totaux.			294	98	392	291	82	373	248	84	332
Luxem- bourg.	Légitimes.	Masc.	85	14	99	67	35	102	68	18	86
		Fém.	60	11	71	54	14	68	65	17	82
	Illégitimes.	Masc.	1	—	1	2	1	3	5	1	6
		Fém.	2	1	3	5	1	6	2	—	2
Totaux.			148	26	174	128	51	179	140	36	176
Namur.	Légitimes.	Masc.	163	33	196	140	36	176	127	28	155
		Fém.	101	14	115	115	23	138	76	17	93
	Illégitimes.	Masc.	8	—	8	6	2	8	3	2	5
		Fém.	17	—	17	9	2	11	3	—	3
Totaux.			289	47	336	270	63	333	209	47	256
LE ROYAUME.	Légitimes.	Masc.	3,003	553	3,556	2,884	591	3,475	2,682	557	3,239
		Fém.	2,165	410	2,575	2,083	383	2,466	2,069	405	2,474
	Illégitimes.	Masc.	235	38	273	205	47	252	189	35	224
		Fém.	221	31	252	198	45	243	166	24	190
Totaux.			5,624	1,032	6,656	5,370	1,066	6,436	5,106	1,021	6,127
Mort-nés par 100 naissances.			3.49	0.64	4.13	3.43	0.68	4.11	3.37	0.67	4.04

(*) Voir, pour 1861-1875, l'Esposé de la Situation du Royaume, volume I, pages 360 à 363. — Pour les années 1876 à 1885 les chiffres ont été puisés dans la Statistique du mouvement de l'état civil et de la population du Royaume. Les données postérieures sont extraites des archives du Service de la Statistique générale (Ministère de l'Intérieur et de l'Hygiène). Pour les moyennes annuelles par période décennale, voir le tome XLVI de l'Annuaire Statistique.

MORT-NÉS ET AUTRES ENFANTS PRÉSENTÉS SANS VIE, 43
PAR MOIS ET PAR SEXE (*).

MOIS.	SEXES.	MORT-NÉS (SORTIS SANS VIE DU SEIN DE LA MÈRE).			AUTRES ENFANTS PRÉSENTÉS SANS VIE, MAIS AYANT VÉCU 1, 2 OU 3 JOURS.			TOTAL DES MORT-NÉS ET AUTRES ENFANTS PRÉSENTÉS SANS VIE.		
		1925.	1926.	1927.	1925.	1926.	1927.	1925.	1926.	1927.
		Janvier.	M.	299	308	250	67	44	61	366
	F.	230	225	226	34	30	33	264	255	259
	Total. . .	529	533	476	101	74	94	630	607	570
Février.	M.	292	274	240	36	44	54	328	318	294
	F.	192	185	170	28	32	31	220	217	201
	Total. . .	484	459	410	64	76	85	548	535	495
Mars.	M.	323	258	259	53	45	50	376	303	309
	F.	218	240	195	38	41	40	256	281	235
	Total. . .	541	498	454	91	86	90	632	584	544
Avril.	M.	253	281	257	46	77	39	299	358	296
	F.	217	191	184	40	34	43	257	225	227
	Total. . .	470	472	441	86	111	82	556	583	523
Mai.	M.	308	262	270	44	68	52	352	330	322
	F.	199	166	221	33	38	38	232	204	259
	Total. . .	507	428	491	77	106	90	584	534	581
Juin.	M.	251	261	237	45	40	49	296	301	286
	F.	209	186	199	46	40	28	255	226	227
	Total. . .	460	447	436	91	80	77	551	527	513
Juillet.	M.	232	247	249	55	45	41	287	292	290
	F.	180	177	166	36	43	33	216	220	199
	Total. . .	412	424	415	91	88	74	503	512	489
Août.	M.	272	243	244	40	50	40	312	293	284
	F.	170	192	186	37	37	43	207	229	229
	Total. . .	442	435	430	77	87	83	519	522	513
Septembre.	M.	236	218	210	51	53	52	287	271	262
	F.	194	160	167	30	24	31	224	184	198
	Total. . .	430	378	377	81	77	83	511	455	460
Octobre.	M.	265	239	212	52	48	53	317	287	265
	F.	198	171	200	38	30	25	236	201	225
	Total. . .	463	410	412	90	78	78	553	488	490
Novembre.	M.	237	245	235	43	57	40	280	302	275
	F.	193	183	163	33	31	39	226	214	202
	Total. . .	430	428	398	76	88	79	506	516	477
Décembre.	M.	270	253	208	59	67	61	329	320	269
	F.	186	205	158	48	48	45	234	253	203
	Total. . .	456	458	366	107	115	106	563	573	472
L'ANNÉE.	M.	3,238	3,089	2,871	591	638	592	3,829	3,727	3,643
	F.	2,386	2,281	2,235	441	428	429	2,827	2,709	2,664
	TOTAL. . .	5,624	5,370	5,106	1,032	1,066	1,021	6,656	6,436	6,127

(*) D'après les archives du Service de la Statistique générale. (Ministère de l'Intérieur et de l'Hygiène.)

(Y COMPRIS LES MORT-NÉS ET AUTRES ENFANTS PRÉSENTÉS SANS VIE, NON COMPRIS
LES ACCOUCHEMENTS TRIPLES ET QUADRUPLES).

CATÉGORIES.		1910.	1920.	1925.	PROVINCES.	1910.	1920.	1925.
Masculin.								
Légitimes	nés vivants . . .	1,789	1,656	1,439	Anvers	596	600	566
	mort-nés . . .	186	176	187	Brabant	698	650	538
Illégitimes	nés vivants . . .	56	76	58	Flandre occidentale . . .	528	420	426
	mort-nés . . .	16	15	16				
Féminin.								
Légitimes	nées vivantes . . .	1,766	1,537	1,391	Flandre orientale . . .	678	584	466
	mort-nées . . .	133	147	153	Hainaut	572	494	410
Illégitimes	nées vivantes . . .	72	82	38	Liège	422	450	390
	mort-nées . . .	18	11	14				
Totaux.								
Légitimes	nés vivants . . .	3,555	3,193	2,830	Limbourg	196	216	226
	mort-nés . . .	319	323	340	Luxembourg	146	142	118
Illégitimes	nés vivants . . .	128	158	96	Namur	200	144	156
	mort-nés . . .	34	26	30				
Totaux généraux . . .		4,036	3,700	3,296	Le Royaume . . .	4,036	3,700	3,296
Garçons pour 100 filles						102.92	108.22	106.52
Accouchements multiples par 100 accouchements						1.23	1.16	1.08
Accouchements multiples légitimes par 100 accouchements légitimes						1.18	1.16	1.09
Accouchements multiples illégitimes par 100 accouchements illégitimes						0.95	0.81	0.83
Accouchements multiples illégitimes pour 100 accouchements légitimes multiples						5.26	5.23	3.97

ACCOUCHEMENTS MULTIPLES (*) (a) (b).

ACCOUCHEMENTS DOUBLES.	1910.	1920.	1925.	ACCOUCHEMENTS TRIPLES.	1910.	1920.	1925.
De deux garçons	648	633	560	De trois garçons	5	4	2
De deux filles	619	560	508	De trois filles	4	5	4
D'un garçon et d'une fille	751	657	580	De deux garç. et d'une fille	11	6	3
				De deux filles et d'un garçon	1	8	2
Totaux . . .	2,018	1,850	1,648	Totaux . . .	21	23	11

MARIAGES ET DIVORCES PAR PROVINCE (*).

PROVINCES.	MARIAGES.					DIVORCES.					
	Moyennes annuelles de 1911 à 1920.	Moyennes annuelles de 1921 à 1925.	1924.	1925.	1926.	1927.	Moyennes annuelles de 1921- 1925.	1924.	1925.	1926.	1927.
Anvers	7,919	11,296	11,532	10,863	10,694	10,207	259	274	193	255	213
Brabant	12,463	17,390	17,256	16,156	15,199	15,396	1,059	1,055	763	775	844
Fl. occidentale	5,350	9,059	8,783	8,054	7,948	7,767	70	84	66	62	74
Fl. orientale	7,859	11,741	11,793	10,821	10,499	10,649	276	258	223	166	168
Hainaut	9,692	13,701	13,293	12,199	11,697	11,624	852	631	658	525	551
Liège	6,761	9,773	9,448	9,145	9,053	8,851	594	537	530	489	420
Limbourg	1,813	2,747	2,840	2,503	2,568	2,775	11	14	8	6	4
Luxembourg	1,426	1,919	1,797	1,740	1,839	1,699	24	21	11	20	19
Namur	2,525	3,553	3,346	3,220	3,020	2,953	74	82	51	51	58
Le Royaume	55,808	81,179	80,088	74,761	72,517	71,921	3,219	2,956	2,503	2,349	2,351

(*) D'après les Archives du Service de la Statistique générale (Ministère de l'Intérieur et de l'Hygiène).

(a) Cette statistique n'est dressée que tous les cinq ans, toutefois, les renseignements n'ont pas été demandés en 1915.

(b) Un accouchement quadruple de deux garçons et de deux filles en 1910.

AGE DES MARIÉS.	1923.	1924.	1925.	Moyenne annuelle. 1921-1925	1926.	1927.
Nombre de mariages .	79,786	80,088	74,761	81,179	72,517	71,921
Moins de 18 ans } Hommes . . .	16	16	23	16	40	21
Femmes . . .	1,364	1,715	1,759	1,605	1,618	1,651
18 à moins de 21 ans } Hommes . . .	3,618	4,183	3,881	4,208	3,722	3,792
Femmes . . .	14,131	15,701	15,100	14,665	15,121	15,154
21 à moins de 25 ans } Hommes . . .	28,105	30,835	29,372	27,188	28,767	28,556
Femmes . . .	29,831	30,314	28,558	29,448	27,902	28,009
25 à moins de 30 ans } Hommes . . .	26,409	24,902	22,911	27,242	22,521	22,845
Femmes . . .	18,969	17,758	15,997	19,569	15,281	15,167
30 à moins de 35 ans } Hommes . . .	9,872	9,078	8,094	10,343	7,749	7,519
Femmes . . .	7,462	6,894	6,154	7,650	5,099	5,328
35 à moins de 50 ans } Hommes . . .	9,082	8,438	7,962	9,405	7,202	6,636
Femmes . . .	6,494	6,170	5,711	6,629	5,388	5,085
50 ans et plus } Hommes . . .	2,684	2,636	2,518	2,777	2,516	2,552
Femmes . . .	1,535	1,536	1,482	1,613	1,508	1,527
Total des mariages . . .	159,572	160,176	149,522	162,358	145,034	143,842

DIVORCES PAR ÂGE (*).

AGE DES DIVORCÉS.	1923.	1924.	1925.	Moyenne annuelle 1921-1925	1926.	1927.
Nombre de divorces .	3,253	2,956	2,503	3,219	2,349	2,351
Moins de 18 ans } Hommes . . .	—	—	—	—	—	—
Femmes . . .	1	—	—	—	—	—
18 à moins de 21 ans } Hommes . . .	3	1	—	1	—	1
Femmes . . .	7	17	12	12	9	15
21 à moins de 25 ans } Hommes . . .	46	55	51	58	55	68
Femmes . . .	143	144	143	156	168	174
25 à moins de 30 ans } Hommes . . .	366	366	364	407	387	398
Femmes . . .	559	536	476	631	470	503
30 à moins de 35 ans } Hommes . . .	767	662	548	811	449	498
Femmes . . .	883	711	579	867	480	523
35 à moins de 50 ans } Hommes . . .	1,781	1,571	1,283	1,679	1,201	1,149
Femmes . . .	1,472	1,364	1,087	1,376	1,027	971
50 ans et plus } Hommes . . .	290	301	257	263	257	237
Femmes . . .	188	184	206	177	195	165
Total des divorcés . . .	6,506	5,912	5,006	6,438	4,698	4,702

(*) D'après les archives du Service de la Statistique générale. (Ministère de l'Intérieur et de l'Hygiène.)

MOIS.	1925.	1926.	1927.	MOIS.	1925	1926.	1927.
Janvier	5,560	5,051	4,890	Juillet	5,751	6,339	5,774
Février	6,514	5,238	6,177	Août	6,787	6,229	6,456
Mars	3,508	3,298	3,203	Septembre	7,375	7,310	6,967
Avril	7,461	8,424	7,820	Octobre	6,917	7,033	6,800
Mai	8,063	7,391	6,594	Novembre	5,573	4,937	5,233
Juin	5,680	5,698	6,183	Décembre	5,572	5,509	5,824
				L'année	74,761	72,517	71,921

MARIAGES PAR ÉTAT CIVIL (*) (a).

ÉTAT CIVIL (a).	MOYENNES ANNUELLES.			1885.	1890.	1900.	1910.	1920.
	1851 à 1860.	1861 à 1870.	1871 à 1880.					
Entre garçons et filles	27,496	30,026	32,249	34,019	38,659	50,960	52,360	91,841
— garçons et veuves	1,657	1,783	1,972	1,862	1,891	1,981	1,791	4,492
— veufs et filles	3,377	3,297	3,034	2,658	2,548	2,786	2,427	5,166
— veufs et veuves	956	1,202	1,326	1,247	1,266	1,376	1,325	3,300
— garçons et divorcées	29	78	188	290	453
— divorcés et filles	59	97	232	322	688
— veufs et divorcées	13	20	65	117	216
— divorcés et veuves	17	32	86	94	254
— divorcés et divorcées	6	5	37	50	104
Totaux	33,486	36,308	38,581	39,910	44,596	57,711	58,776	106,514

AGES RESPECTIFS DES ÉPOUX AU MOMENT DU MARIAGE (*) (b).

AGE DE L'HOMME.	AGE DE LA FEMME.											TOTAL. Hommes.	
	Moins de 18 ans.	18 à 21 ans.	21 à 25 ans.	25 à 30 ans.	30 à 35 ans.	35 à 40 ans.	40 à 45 ans.	45 à 50 ans.	50 à 60 ans.	60 à 70 ans.	70 à 80 ans.		80 ans au moins.
ANNÉE 1925.													
Moins de 21 ans	625	2,194	894	163	24	3	—	1	—	—	—	—	3,904
21 à moins de 25 ans	887	9,435	15,076	3,451	427	62	18	8	7	1	—	—	29,372
25 » 30 »	205	2,956	10,097	7,732	1,449	355	84	24	9	—	—	—	22,911
30 » 35 »	29	378	1,834	3,116	2,001	524	149	52	10	1	—	—	8,094
35 » 40 »	9	91	441	960	1,256	778	251	108	35	2	—	—	3,931
40 » 45 »	3	30	132	352	618	598	436	197	83	4	—	—	2,453
45 » 50 »	—	8	55	146	236	319	361	275	157	21	—	—	1,578
50 » 60 »	1	7	27	67	116	243	289	368	514	66	5	—	1,703
60 » 70 »	—	1	2	9	23	35	58	91	264	177	25	—	680
70 » 80 »	—	—	—	1	4	—	6	17	34	42	23	1	128
80 ans au moins	—	—	—	—	—	—	1	—	1	3	2	—	7
Total (Femmes).	1,759	15,100	28,558	15,997	6,154	2,917	1,653	1,141	1,114	312	55	1	74,761

(*) D'après les archives du Service de la Statistique générale (Ministère de l'Intérieur et de l'Hygiène). — (a) La statistique des mariages par état civil n'est plus dressée que tous les dix ans. Ce n'est qu'à partir de 1884 que l'on a relevé les mariages entre personnes dont l'une ou les deux sont divorcées. Pour les années antérieures, les personnes divorcées sont classées dans la catégorie des veufs ou veuves. — (b) Les âges respectifs des époux au moment du mariage ne sont plus relevés que tous les cinq ans.

(MORT-NÉS ET AUTRES ENFANTS PRÉSENTÉS SANS VIE NON COMPRIS).

ANNÉE 1927. — PROVINCES.	ANNÉES.			ANNÉES.			ANNÉES.		
	Hommes.	Femmes.	TOTAL.	Hommes.	Femmes.	TOTAL.	Hommes.	Femmes.	TOTAL.
Anvers	7,100	6,255	13,355	1861 à 1870 (m)	58,240	56,257	114,497		
Brabant	10,400	10,463	20,863	1871 à 1880 (m)	62,707	57,691	120,398		
Flandre occidentale.	5,920	5,862	11,782	1881 à 1890 (m)	62,963	56,728	119,691		
Flandre orientale .	7,476	7,315	14,791	1891 à 1900 (m)	64,686	58,531	123,217		
Hainaut.	10,014	8,948	18,962	1901 à 1910 (m)	61,414	56,439	117,853		
Liège	7,125	6,608	13,733	1911 à 1920 (m)	59,853	55,676	115,529		
Limbourg	2,423	2,199	4,622	1921 à 1925 (m)	52,580	49,710	102,290		
Luxembourg	1,630	1,543	3,173	1922	54,301	52,314	106,615		
Namur	2,812	2,658	5,470	1923	51,615	48,469	100,084		
				1924	51,550	48,103	99,653		
				1925	52,845	49,344	102,189		
				1926	54,115	50,627	104,742		
Le Royaume .	54,900	51,851	106,751						

PROPORTIONS.	1891	1901	1911	1921	1923.	1924.	1925.	1926.	1927.	
	à 1900.	à 1910.	à 1920.	à 1925.						
Proportions p. c. par sexe. {	Masculin	52.50	52.10	51.80	51.40	51.57	51.71	51.71	51.67	51.43
	Féminin	47.50	47.90	48.20	48.60	48.43	48.29	48.29	48.33	48.57
Décès par 100 habitants	1.91	1.67	1.52	1.34	1.32	1.30	1.31	1.33	1.35	
Décès pour 100 naissances	66.05	62.84	85.39	65.58	64.37	65.05	66.22	69.85	73.48	

DÉCÈS DE FAIT PAR MOIS ET PAR SEXE EN 1926 (*).

MOIS.	Hommes.	Femmes.	TOTAL.	MOIS.	Hommes.	Femmes.	TOTAL.
Janvier	4,785	4,733	9,518	Juillet	3,790	3,624	7,414
Février	4,509	4,179	8,688	Août	3,717	3,381	7,098
Mars	5,479	5,178	10,657	Septembre	3,884	3,471	7,355
Avril	5,225	4,860	10,085	Octobre	4,235	3,833	8,068
Mai	4,460	4,313	8,773	Novembre	4,313	3,926	8,239
Juin	4,031	3,614	7,645	Décembre	5,687	5,515	11,202
				L'ANNÉE	54,115	50,627	104,742

(*) D'après les archives du Service de la Statistique générale (Ministère de l'Intérieur et de l'Hygiène).

(m) Moyennes annuelles. Les moyennes pour la décade 1911 à 1920 ont été calculées en tenant compte pour les années 1914 à 1918 des décès de droit, les décès de fait n'ayant pas été relevés pendant la période de guerre.

CAUSES DES DÉCÈS.	Au-dessous de 1 an.		De 1 an à moins de 2 ans.		De 2 ans à moins de 5 ans.	
	Hommes.	Femmes.	Hommes.	Femmes.	Hommes.	Femmes.
	Maladies générales.					
Fièvre typhoïde	10	7	1	—	3	3
Typhus exanthématique	—	—	—	—	—	—
Fièvre et cachexie paludéennes	5	2	—	—	1	2
Variole	7	5	—	—	2	—
Rougeole	273	234	100	120	69	55
Scarlatine	50	42	15	16	14	14
Coqueluche	478	430	129	137	58	53
Diphthérie et croup	64	52	24	27	53	44
Grippe	328	278	73	94	67	72
Entérite cholériforme	73	42	10	6	4	4
Tuberculose de l'appareil respiratoire	50	38	14	10	22	18
Tuberculose des méninges ou du système nerveux central	29	24	16	18	34	22
Autres tuberculoses	17	17	8	8	9	16
Méningite cérébro-spinale épidémique	41	29	12	13	16	11
Rage	—	—	1	—	—	—
Tétanos	5	6	—	—	1	1
Autres maladies épidémiques et infectieuses	56	54	10	7	6	4
Cancer et autres tumeurs malignes	6	1	—	—	5	5
Rhumatisme	4	—	—	—	2	—
Diabète	3	3	—	—	—	—
Alcoolisme aigu	—	—	—	—	—	—
Autres maladies générales	75	65	11	13	15	15
Affections du système nerveux.						
Méningite	292	220	103	85	133	122
Hémorragie	16	18	6	—	4	4
Autres affections	305	215	47	46	28	24
Affections de l'appareil respiratoire.						
Bronchite aiguë (y comp. les bronch. sans épithète de moins de 5 ans).	618	467	130	104	56	56
Bronchite chronique » » de 5 ans et plus).	57	33	17	11	20	7
Pneumonie	765	561	249	194	158	115
Autres affections de l'appareil respiratoire (phthisie exceptée).	277	156	69	61	54	42
Affections de l'appareil circulatoire.						
Maladies du cœur	52	45	6	6	14	14
Autres affections	72	37	13	6	9	8
Affections de l'appareil digestif.						
Affections de l'estomac (cancer excepté).	63	43	5	4	2	2
Diarrhée et entérite (au-dessous de 2 ans)	1,624	1,163	161	157	—	—
» » (2 ans et au-dessus)	—	—	—	—	73	75
Appendicite et typhlite	4	9	3	1	13	1
Hernies, obstructions intestinales	45	32	7	6	6	10
Cirrhose du foie	12	1	—	3	2	1
Autres affections (cancer et tuberculose exceptés).	60	40	4	5	8	7
Affections de l'appareil génito-urinaire.						
Néphrite aiguë ou chronique	11	5	2	—	5	4
Tumeurs non cancér. et autr. malad. des org. génitaux de la femme.	—	—	—	—	—	—
État puerpéral.						
Septicémie puerpérale	—	—	—	—	—	—
Autres accidents puerpéraux de la grossesse et de l'accouchement.	—	—	—	—	—	—
Débilité congénitale	1,470	1,160	—	—	—	—
Sénilité	—	—	—	—	—	—
Autres maladies	674	550	152	150	89	79
Totaux						
	7,991	6,084	1,398	1,308	1,055	910
Maladies inconnues ou mal définies.						
Mort subite	—	—	—	—	—	—
Causes de décès non spécifiées ou mal définies	—	—	—	—	—	—
Décès produits par des causes extérieures (morts violentes).	—	—	—	—	—	—
Totaux généraux						
	—	—	—	—	—	—

(*) D'après les archives du Service de la Statistique générale (Ministère de l'Intérieur et de l'Hygiène). — Cette statistique n'est dressée que tous les cinq ans.

AGE DES DÉCÉDÉS.

De 5 ans à moins de 7 ans.		De 7 ans à moins de 15 ans.		De 15 ans à moins de 21 ans.		De 21 ans à moins de 50 ans.		50 ans au moins.		TOTAL		
Hommes.	Femmes.	Hommes.	Femmes.	Hommes.	Femmes.	Hommes.	Femmes.	Hommes.	Femmes.	Hommes	Femmes	TOTAL.
3	1	13	9	27	18	69	60	32	18	158	116	274
—	—	—	—	—	—	—	—	—	—	—	—	—
—	—	—	—	—	—	4	2	6	4	16	10	26
1	—	—	—	—	—	1	1	—	2	11	8	19
7	5	3	6	—	2	—	—	—	—	452	422	874
2	4	3	8	1	—	1	2	1	2	87	88	175
5	4	1	2	1	—	—	—	—	2	672	628	1,300
7	10	9	5	—	—	—	—	—	—	165	141	306
25	18	41	43	35	33	144	111	315	379	1,028	1,028	2,056
3	—	1	—	3	6	20	21	13	16	127	95	222
4	9	57	119	286	551	1,697	1,525	669	424	2,799	2,694	5,493
8	10	34	57	54	58	170	151	80	99	425	439	864
8	11	33	45	99	120	400	357	182	156	756	730	1,486
4	1	6	5	14	13	37	30	55	36	185	138	323
—	—	—	—	—	—	2	—	1	1	4	1	5
—	—	5	2	4	3	15	16	22	7	52	35	87
1	1	9	3	6	6	33	34	81	61	202	170	372
—	1	5	4	17	20	517	791	2,371	2,736	2,921	3,558	6,479
2	1	7	8	4	5	52	54	271	235	342	303	645
1	1	3	3	11	6	100	65	322	424	440	502	942
—	—	1	—	1	2	22	16	115	21	139	39	178
2	4	12	7	18	5	105	99	272	287	510	495	1,005
43	36	87	87	74	66	150	107	162	154	1,044	877	1,921
3	2	4	4	10	6	208	189	1,490	1,576	1,741	1,799	3,540
9	8	33	25	32	24	340	228	1,083	975	1,877	1,545	3,422
4	6	10	5	14	32	62	57	252	248	1,146	975	2,121
9	15	21	21	35	35	241	166	980	741	1,380	1,029	2,409
37	26	49	62	101	115	719	486	1,713	1,609	3,791	3,168	6,959
4	3	10	12	37	30	253	190	779	685	1,483	1,179	2,662
2	2	31	26	55	49	608	674	4,982	5,485	5,750	6,301	12,051
4	5	16	20	27	19	215	248	1,232	1,181	1,588	1,524	3,112
2	1	2	2	10	6	194	93	606	570	884	721	1,605
—	—	—	—	—	—	—	—	—	—	1,785	1,320	3,105
13	8	8	13	11	9	42	55	125	130	272	290	562
13	7	30	30	28	13	111	84	97	74	299	219	518
2	1	3	7	9	11	81	95	300	314	453	476	929
—	1	5	1	4	3	110	60	344	374	477	444	921
3	3	6	9	13	11	139	175	324	370	557	620	1,177
5	2	10	8	12	10	174	135	484	365	703	529	1,232
—	—	—	3	—	8	—	244	—	250	—	505	505
—	—	—	—	—	34	—	353	—	50	—	437	437
—	—	—	—	—	23	—	304	—	10	—	337	337
—	—	—	—	—	—	—	—	—	—	1,470	1,160	2,630
—	—	—	—	—	—	—	—	4,838	5,869	4,838	5,869	10,707
28	20	77	65	115	77	977	700	2,352	2,142	4,464	3,783	8,247
264	227	645	726	1,168	1,429	8,017	7,979	26,955	28,084	47,493	46,747	94,240
—	—	—	—	—	—	—	—	—	—	443	246	689
—	—	—	—	—	—	—	—	—	—	1,822	1,635	3,457
—	—	—	—	—	—	—	—	—	—	3,087	716	3,803
—	—	—	—	—	—	—	—	—	—	52,845	49,344	102,189

Numéros d'ordre	CAUSES DES DÉCÈS (a).	.			Proportion pour 10,000 habitants.
		Hommes.	Femmes.	TOTAL.	
Maladies générales.					
1	Fièvre typhoïde	177	120	297	0.38
2	Typhus exanthématique	—	—	—	—
3	Fièvre et cachexie paludéennes	17	9	26	0.03
4	Variole	8	6	14	0.02
5	Rougeole	392	343	735	0.93
6	Scarlatine	54	51	105	0.13
7	Coqueluche	408	419	827	1.05
8	Diphthérie et croup	169	110	279	0.35
9	Grippe	1,348	1,347	2,695	3.42
10	Entérite cholériforme	116	91	207	0.26
11	Tuberculose de l'appareil respiratoire	2,700	2,626	5,326	6.76
12	Tuberculose des méninges ou du système nerveux central	376	303	679	0.86
13	Autres tuberculoses	770	734	1,504	1.91
14	Méningite cérébro-spinale épidémique	150	123	273	0.35
15	Rage	1	—	1	—
16	Tétanos	46	24	70	0.09
17	Autres maladies épidémiques et infectieuses	161	164	325	0.41
18	Cancer et autres tumeurs malignes	3,007	3,659	6,666	8.47
19	Rhumatisme	314	352	666	0.85
20	Diabète	454	553	1,007	1.28
21	Alcoolisme aigu	102	32	134	0.17
22	Autres maladies générales	578	570	1,148	1.46
Affections du système nerveux.					
23	Méningite	1,009	915	1,924	2.44
24	Hémorragie	1,925	1,901	3,826	4.86
25	Autres affections	1,774	1,482	3,256	4.14
Affections de l'appareil respiratoire.					
26	Bronchite aiguë (y comp. les bronch. sans épithète de moins de 5 ans)	1,159	936	2,095	2.66
27	Bronchite chronique » » de 5 ans et plus)	1,479	1,148	2,627	3.34
28	Pneumonie	4,150	3,678	7,828	9.94
29	Autres affections de l'appareil respiratoire (phtisie exceptée)	1,452	1,131	2,583	3.28
Affections de l'appareil circulatoire.					
30	Maladies du cœur	6,718	7,113	13,831	17.56
31	Autres affections	1,277	1,152	2,429	3.09
Affections de l'appareil digestif.					
32	Affections de l'estomac (cancer excepté)	819	671	1,490	1.89
33	Diarrhée et entérite (au-dessous de 2 ans)	1,839	1,405	3,244	4.12
34	» » (2 ans et au-dessus)	377	371	748	0.95
35	Appendicite et typhlite	382	235	617	0.78
36	Hernie, obstruction intestinale	476	462	938	1.19
37	Cirrhose du foie	551	502	1,053	1.34
38	Autres affections (cancer et tuberculose exceptés)	710	632	1,342	1.70
Affections de l'appareil génito-urinaire.					
39	Néphrite aiguë ou chronique	865	560	1,425	1.81
40	Tumeurs non cancér. et autr. maladies des organes génitaux de la femme	—	475	475	0.60
Etat puerpéral.					
41	Septicémie puerpérale	—	470	470	0.60
42	Autres accidents puerpéraux de la grossesse et de l'accouchement	—	452	452	0.57
43	Débilité congénitale	1,576	1,387	2,963	3.76
44	Sénilité	4,676	5,723	10,399	13.21
45	Autres maladies	3,834	3,355	7,189	9.14
		48,396	47,792	96,188	122.15
Maladies inconnues ou mal définies.					
46	Mort subite	520	273	793	1.01
47	Causes de décès non spécifiées ou mal définies	2,057	1,768	3,825	4.86
48	Décès produits par des causes extérieures (morts violentes) (b)	3,142	794	3,936	5.00
Totaux généraux		54,115	50,627	104,742	133.02

(*) D'après les archives du Service de la Statistique générale

(a) Nomenclature en usage depuis 1923. — (b) Le détail est donné aux pages suivantes.

Numéros d'ordre.	Anvers.	Brabant.	Flandre occidentale	Flandre orientale.	Hainaut.	Liège.	Limbourg.	Luxembourg.	Namur.
1	32	51	39	47	42	52	17	7	10
2	—	—	—	—	—	—	—	—	—
3	3	11	—	2	8	2	—	—	—
4	3	1	2	—	2	—	—	3	3
5	105	235	156	108	41	26	36	10	18
6	7	9	19	17	30	6	9	4	4
7	128	98	208	177	29	39	68	56	24
8	46	39	37	34	29	38	32	16	8
9	312	389	497	585	285	235	179	98	115
10	18	33	18	19	69	24	4	6	16
11	898	1,344	442	684	798	641	168	117	234
12	73	144	100	89	76	78	44	22	53
13	158	273	206	261	220	149	70	78	89
14	14	35	27	43	61	33	3	14	43
15	—	—	—	—	1	—	—	—	—
16	14	7	6	4	9	23	1	1	5
17	46	73	36	27	53	53	10	12	15
18	1,030	1,570	736	831	961	893	185	145	315
19	30	96	94	108	105	102	22	49	60
20	121	193	98	135	193	136	23	41	67
21	6	17	23	37	16	14	3	8	10
22	112	161	111	137	243	214	66	30	74
23	183	354	148	242	436	249	71	84	157
24	557	1,005	280	411	658	671	62	16	106
25	461	652	246	304	694	500	117	73	209
26	361	306	373	345	250	176	116	46	122
27	340	377	331	373	502	390	92	77	145
28	1,050	1,420	820	1,114	1,327	1,023	336	254	484
29	278	743	189	259	395	443	92	77	107
30	1,648	3,011	1,270	1,889	2,705	1,873	340	284	811
31	317	468	220	412	416	300	104	66	126
32	183	275	223	235	187	168	93	55	71
33	689	579	522	595	298	307	148	57	49
34	77	111	161	190	76	58	40	7	28
35	69	123	95	86	91	89	22	12	30
36	117	204	109	147	165	102	25	24	45
37	123	225	160	148	168	127	25	31	46
38	269	274	91	203	182	178	75	28	42
39	272	460	84	142	219	159	28	22	39
40	29	74	56	66	127	54	7	24	38
41	40	82	41	96	110	48	22	6	25
42	46	96	31	62	71	70	24	24	28
43	447	449	510	467	345	286	287	59	113
44	930	1,548	1,423	1,468	1,756	1,208	703	610	753
45	814	1,594	876	766	1,496	684	393	220	346
	12,456	19,269	11,114	13,365	15,945	11,921	4,162	2,873	5,083
46	97	99	151	110	114	98	23	30	71
47	204	733	298	597	1,327	379	22	192	73
48	596	859	373	390	709	590	125	88	206
	13,353	20,960	11,936	14,462	18,095	12,988	4,332	3,183	5,433

Numéros d'ordre	CAUSES DES DÉCÈS (a)	Hommes.	Femmes.	TOTAL.	Proportions pour 10,000 habitants.
Maladies générales.					
1	Fièvre typhoïde	116	108	224	0.28
2	Typhus exanthématique	—	—	—	—
3	Fièvre et cachexie paludéennes	13	12	25	0.03
4	Variole	8	10	18	0.02
5	Rougeole	379	300	679	0.86
6	Scarlatine	60	58	118	0.15
7	Coqueluche	448	415	863	1.09
8	Diphthérie et croup	144	110	254	0.32
9	Grippe	1,253	1,277	2,530	3.19
10	Entérite cholériforme	104	81	185	0.23
11	Tuberculose de l'appareil respiratoire	2,829	2,603	5,432	6.85
12	Tuberculose des méninges ou du système nerveux central	377	362	739	0.93
13	Autres tuberculoses	774	751	1,525	1.92
14	Méningite cérébro-spinale épidémique	162	110	272	0.34
15	Rage	1	—	1	—
16	Tétanos	40	20	60	0.08
17	Autres maladies épidémiques et infectieuses	209	202	411	0.52
18	Cancer et autres tumeurs malignes	3,122	3,764	6,886	8.68
19	Rhumatisme	336	300	636	0.80
20	Diabète	407	587	1,054	1.33
21	Alcoolisme aigu	129	16	145	0.18
22	Autres maladies générales	759	629	1,388	1.75
Affections du système nerveux.					
23	Méningite	1,052	833	1,885	2.38
24	Hémorragie	1,941	1,869	3,810	4.80
25	Autres affections	1,887	1,695	3,582	4.52
Affections de l'appareil respiratoire.					
26	Bronchite aiguë (y comp. les bronch. sans épithète de moins de 5 ans)	1,200	1,032	2,232	2.81
27	Bronchite chronique " " de 5 ans et plus)	1,598	1,230	2,828	3.57
28	Pneumonie	4,379	3,985	8,364	10.55
29	Autres affections de l'appareil respiratoire (phtisie exceptée)	1,832	1,340	3,172	4.00
Affections de l'appareil circulatoire.					
30	Maladies du cœur	6,755	7,412	14,167	17.86
31	Autres affections	1,514	1,411	2,925	3.69
Affections de l'appareil digestif.					
32	Affections de l'estomac (cancer excepté)	837	699	1,536	1.94
33	Diarrhée et entérite (au-dessous de 2 ans)	1,368	1,083	2,451	3.09
34	" " (2 ans et au dessus)	285	318	603	0.76
35	Appendicite et typhlite	366	295	661	0.83
36	Hernies, obstruction intestinale	466	496	962	1.21
37	Cirrhose du foie	554	465	1,019	1.29
38	Autres affections (cancer et tuberculose exceptés)	746	677	1,423	1.79
Affections de l'appareil génito-urinaire.					
39	Néphrite aiguë ou chronique	883	598	1,481	1.87
40	Tumeurs non cancér. et autr. maladies des organes génitaux de la femme.	—	407	407	0.51
Etat puerpéral.					
41	Septicémie puerpérale	—	447	447	0.56
42	Autres accidents puerpéraux de la grossesse et de l'accouchement	—	382	382	0.48
43	Débilité congénitale	1,508	1,291	2,799	3.53
44	Sénilité	5,126	6,273	11,399	14.37
45	Autres maladies	3,388	2,997	6,385	8.06
		49,415	48,950	98,365	124.02
Maladies inconnues ou mal définies.					
46	Mort subite	552	341	893	1.13
47	Causes de décès non spécifiées ou mal définies	1,866	1,783	3,649	4.60
48	Décès produits par des causes extérieures (morts violentes) (b)	3,067	777	3,844	4.85
Totaux généraux		54,900	51,851	106,751	134.60

(*) D'après les archives du Service de la Statistique générale.

(a) Nomenclature en usage depuis 1903. — (b) Le détail est donné aux pages suivantes.

Numéros d'ordre	Anvers.	Brabant.	Flandre occidentale.	Flandre orientale.	Hainaut.	Liège.	Limbourg.	Luxembourg.	Namur.
1	24	31	23	43	40	44	12	2	5
2	—	—	—	—	—	—	—	—	—
3	4	2	2	3	13	1	—	—	—
4	2	—	—	1	9	4	1	1	—
5	95	118	115	146	62	51	72	6	14
6	12	10	21	31	18	11	5	6	4
7	100	130	219	179	44	40	116	23	12
8	37	29	33	37	43	42	15	8	10
9	234	402	303	530	314	285	201	122	139
10	10	42	13	28	51	6	9	13	13
11	864	1,365	514	644	770	724	203	101	247
12	109	139	78	153	79	80	35	16	50
13	154	288	222	238	233	165	74	62	89
14	22	29	8	25	87	28	10	15	48
15	—	1	—	—	—	—	—	—	—
16	11	9	3	7	13	6	5	3	3
17	69	72	43	33	69	75	14	16	20
18	1,005	1,564	810	882	1,083	901	186	147	308
19	28	62	104	91	127	87	28	53	56
20	102	186	91	133	259	146	21	33	83
21	15	10	36	25	22	14	5	10	8
22	77	208	119	199	294	329	55	36	71
23	243	351	151	216	417	227	77	70	133
24	572	1,006	248	469	606	690	70	16	133
25	567	677	291	432	826	438	111	60	180
26	283	395	389	399	321	206	93	45	101
27	266	438	389	409	602	377	111	74	162
28	1,187	1,446	763	1,099	1,410	1,260	431	246	522
29	421	793	187	367	568	570	70	66	130
30	1,691	3,107	1,270	1,883	2,737	1,999	385	306	789
31	349	594	274	392	587	403	99	66	161
32	137	237	231	300	211	210	65	70	75
33	462	444	451	465	180	187	163	42	57
34	76	109	82	128	82	62	34	11	19
35	63	119	95	102	110	91	21	16	44
36	112	206	115	150	166	130	30	20	33
37	128	210	150	158	148	119	28	30	48
38	267	323	173	205	213	110	53	20	59
39	285	402	116	180	222	154	33	29	60
40	19	93	35	51	108	51	6	15	29
41	49	93	40	48	108	51	22	12	24
42	45	63	40	60	58	57	24	19	16
43	499	378	451	429	295	263	330	46	108
44	1,050	1,634	1,458	1,663	2,015	1,414	803	662	700
45	715	1,304	834	807	1,362	511	312	187	353
	12,460	19,119	10,990	13,840	16,982	12,619	4,438	2,801	5,116
46	94	100	207	115	128	100	24	75	50
47	213	859	242	438	1,067	470	36	200	124
48	588	785	343	398	785	544	124	97	180
	13,355	20,863	11,782	14,791	18,962	13,733	4,622	3,173	5,470

DÉCÈS PAR ÂGE ET PAR ÉTAT CIVIL. (*)
(MORT-NÉS ET AUTRES ENFANTS PRÉSENTÉS SANS VIE NON COMPRIS).

ANNÉES.	AGE		CÉLIBATAIRES.		MARIÉS.		VEUFs.		DIVORCÉS.		ÉTAT CIVIL INCONNU.		TOTAL.		
	AU MOMENT DU DÉCÈS.		Hommes.	Femmes.	Hommes.	Femmes.	Hommes.	Femmes.	Hommes.	Femmes.	Hommes.	Femmes.	Hommes.	Femmes.	Les deux sexes.
1910	TOTALS.		30,016	25,567	19,083	14,365	9,309	14,171	132	109	65	9	58,605	54,221	112,826
(a)	Au-dessous de 15 ans		13,768	10,925	2	7	»	»	»	»	»	»	13,768	10,925	24,693
	15 ans à 18 ans		729	662	20	85	»	»	»	»	»	»	731	669	1,400
	De 18 ans à moins de 21 ans		1,058	789	232	448	»	»	»	»	6	»	1,084	876	1,960
	» 21 »		1,563	863	639	941	10	10	7	»	3	»	1,815	1,321	3,136
	» 25 »		1,217	659	915	1,136	35	32	»	3	13	»	1,885	1,636	3,521
	» 30 »		661	392	915	1,136	56	54	2	»	10	»	1,623	1,586	3,209
	» 35 »		437	334	1,082	1,229	80	80	6	8	8	»	1,589	1,651	3,240
	» 40 »		390	302	1,257	1,257	92	137	17	14	11	»	1,767	1,711	3,478
	» 45 »		1,492	320	1,492	1,237	151	175	18	13	4	»	2,042	1,745	3,787
	» 50 »		377	320	1,486	1,449	247	338	21	20	2	»	2,464	2,181	4,645
	» 55 »		408	374	1,786	1,449	420	605	22	17	2	»	3,137	2,607	5,744
	» 60 »		496	434	2,197	1,550	710	1,076	18	20	4	»	3,676	3,322	6,998
	» 65 »		571	565	2,373	1,638	1,110	1,840	24	21	2	»	4,148	4,193	8,341
	» 70 »		507	696	2,445	1,634	1,528	2,516	18	24	7	»	4,361	4,610	8,971
	» 75 »		621	742	2,187	1,326	1,936	3,194	9	12	3	»	4,257	4,964	9,221
	» 80 »		618	820	1,691	936	1,075	2,623	3	7	3	»	2,863	3,603	6,466
	» 85 »		379	546	803	427	796	1,346	3	8	1	»	1,149	1,694	2,843
	» 90 »		126	247	223	91	185	378	»	2	»	»	266	454	720
	» 95 »		38	55	43	19	30	55	»	»	»	»	36	64	100
	» 100 »		4	8	2	1	1	1	»	»	»	»	1	2	30
	Au-dessus de 100 ans		»	»	»	»	»	»	»	»	25	»	25	5	»
	Age inconnu		»	»	»	»	»	»	»	»	»	»	»	»	»
	TOTALS.		24,028	19,733	19,389	15,431	8,998	14,461	168	172	104	21	52,687	49,818	102,505
	TOTALS GÉNÉRAUX.		43,761		34,820		23,459		340		125		102,505		

(*) D'après les archives du Service de la Statistique générale (Ministère de l'Intérieur et de l'Hygiène). Cette statistique n'est dressée que tous les dix ans.
 (a) Pour le détail de l'année 1910 voir le tome XLV de l'Annuaire, page 448.

(MORT-NÉS ET AUTRES ENFANTS PRÉSENTÉS SANS VIE NON COMPRIS.)

AGE au MOMENT DU DÉCÈS	PROPORTION PAR MILLE DE CHAQUE AGE.			1927					
	1924	1925	1926	CHIFFRES ABSOLUS.			Prop. par 1.000 de chaque Age.		
				Sexe masculin.	Sexe féminin.	TOTAL.	Sexe masculin.	Sexe féminin.	TOTAL.
Moins de 5 jours. . .	15.52	15.83	14.53	902	629	1,531	16.43	12.13	14.34
5 à moins de 10 jours	7.35	6.42	6.05	379	267	646	6.90	5.15	6.05
10 — 20 —	10.90	10.44	10.67	563	409	972	10.25	7.89	9.10
20 — 30 —	7.54	7.53	7.03	357	246	603	6.51	4.75	5.65
1 — 2 mois	14.21	15.19	15.55	815	636	1,451	14.85	12.27	13.60
2 — 3 —	13.96	14.81	15.29	850	633	1,483	15.49	12.21	13.89
3 — 6 —	20.88	32.00	31.43	1,765	1,336	3,101	32.15	25.77	29.05
6 — 12 —	37.29	39.20	38.93	2,002	1,579	3,581	36.47	30.45	33.55
1 — 2 ans	23.61	27.22	26.86	1,373	1,156	2,529	25.01	22.30	23.69
2 — 3 —	9.16	9.88	9.45	543	494	1,037	9.89	9.53	9.71
3 — 4 —	5.88	6.65	6.08	341	306	647	6.21	5.90	6.06
4 — 5 —	4.44	4.95	4.68	281	231	512	5.12	4.45	4.80
5 — 6 —	2.34	3.34	3.66	244	216	460	4.45	4.17	4.31
6 — 7 —	1.60	2.05	2.83	180	136	316	3.28	2.62	2.96
7 — 8 —	1.67	1.39	1.66	122	119	241	2.22	2.29	2.26
8 — 9 —	1.79	1.25	1.20	79	63	142	1.44	1.21	1.33
9 — 10 —	1.63	1.51	1.04	78	48	126	1.42	0.93	1.18
10 — 11 —	2.05	1.72	1.42	65	44	109	1.18	0.85	1.02
11 — 12 —	2.07	1.94	1.64	86	66	152	1.57	1.27	1.42
12 — 13 —	1.94	1.92	1.89	85	103	188	1.55	1.99	1.76
13 — 14 —	2.29	2.30	2.20	89	125	214	1.62	2.41	2.01
14 — 15 —	2.66	2.62	2.51	116	114	230	2.11	2.20	2.15
15 — 16 —	3.11	3.38	3.16	136	177	313	2.48	3.41	2.93
16 — 17 —	3.88	3.78	3.49	186	194	380	3.39	3.74	3.56
17 — 18 —	4.69	4.79	4.13	223	213	436	4.06	4.11	4.09
18 — 19 —	5.15	4.85	4.89	251	237	488	4.57	4.57	4.57
19 — 20 —	5.77	5.34	5.43	304	295	599	5.54	5.09	5.61
20 — 21 —	6.18	6.48	5.83	334	270	604	6.08	5.21	5.66
21 — 22 —	7.32	6.65	5.61	299	314	613	5.45	6.06	5.74
22 — 23 —	7.28	6.65	5.93	313	300	613	5.70	5.79	5.74
23 — 24 —	7.34	6.70	6.55	309	295	595	5.46	5.09	5.57
24 — 25 —	7.55	7.40	6.23	304	306	610	5.54	5.89	5.72
25 — 26 —	6.53	6.41	6.49	281	299	580	5.12	5.77	5.43
26 — 27 —	6.52	6.65	5.69	357	344	701	6.50	6.63	6.57
27 — 28 —	6.06	6.05	5.83	315	281	596	5.74	5.42	5.58
28 — 29 —	6.25	5.74	5.49	293	280	573	5.34	5.40	5.37
29 — 30 —	5.84	5.91	5.73	310	301	611	5.65	5.80	5.73
30 — 31 —	5.66	5.40	5.49	295	262	557	5.37	5.05	5.22
31 — 32 —	5.32	5.18	5.17	293	299	592	5.34	5.77	5.55
32 — 33 —	5.50	5.23	5.10	276	289	565	5.03	5.57	5.29
33 — 34 —	5.40	5.17	5.11	242	264	506	4.41	5.09	4.74
34 — 35 —	5.72	5.45	5.19	268	285	553	4.88	5.50	5.18
35 — 36 —	5.94	5.47	5.01	259	267	526	4.72	5.15	4.93
36 — 37 —	5.60	5.24	5.24	295	271	566	5.37	5.23	5.30
37 — 38 —	5.74	5.71	5.30	296	303	599	5.39	5.84	5.61
38 — 39 —	5.32	5.32	5.57	255	286	541	4.65	5.52	5.07
39 — 40 —	5.44	5.67	5.60	319	269	588	5.81	5.18	5.51
40 — 41 —	6.44	5.57	6.01	336	302	638	6.12	5.83	5.98
41 — 42 —	6.62	5.73	6.06	385	303	688	7.01	5.84	6.44
42 — 43 —	6.75	6.20	6.46	365	313	678	6.65	6.04	6.35
43 — 44 —	6.93	5.87	6.51	390	313	703	7.10	6.04	6.59
44 — 45 —	6.80	6.67	6.49	401	336	737	7.30	6.48	6.90
45 — 50 —	40.01	38.03	39.55	2,300	1,814	4,114	41.90	34.99	38.54
50 — 55 —	48.69	48.58	49.34	3,036	2,344	5,380	55.30	45.21	50.39
55 — 60 —	60.02	59.77	60.88	3,472	2,871	6,343	63.25	55.37	59.42
60 — 65 —	74.50	74.02	74.19	4,496	3,873	8,369	81.90	74.69	78.40
65 — 70 —	88.11	87.85	90.35	5,234	4,830	10,064	95.35	93.14	94.28
70 — 75 —	101.15	98.18	96.53	5,438	5,462	10,900	99.05	105.34	102.10
75 — 80 —	92.38	92.46	92.58	4,934	5,518	10,452	89.88	106.43	97.91
80 — 85 —	73.46	74.66	75.81	3,551	4,455	8,006	64.68	85.92	75.00
85 — 90 —	33.23	34.89	37.65	1,729	2,456	4,185	31.49	47.37	39.21
90 — 95 —	8.48	9.08	9.92	420	682	1,102	7.65	13.15	10.32
95 — 100 —	1.20	1.24	1.40	61	108	169	1.11	2.08	1.58
100 ans et plus. . .	0.08	0.04	0.12	5	9	14	0.09	0.17	0.13
Age inconnu . . .	0.26	0.38	0.29	28	5	33	0.46	0.09	0.30
Totaux.	1,000	1,000	1,000	54,900	51,851	106,751	1,000	1,000	1,000

(*) Voir les Exposés de la Situation du Royaume : période de 1861 à 1866, titre II, pages 29 à 33 ; période de 1867 à 1876, volume I, pages 572 à 583. Pour les années suivantes, cette statistique est extraite de tableaux manuscrits dressés par le Service de la Statistique générale. (Ministère de l'Intérieur et de l'Hygiène.)

MORTALITÉ INFANTILE (*).
(POPULATION DE FAIT.)

ARRONDISSEMENTS ADMINISTRATIFS.	1925.			1926.			1927.		
	Nais- sances vivantes.	Décès de moins d'un an.	Prop. ‰	Nais- sances vivantes.	Décès de moins d'un an.	Prop. ‰	Nais- sances vivantes.	Décès de moins d'un an.	Prop. ‰
Anvers.									
Anvers	13,501	1,320	9.78	13,344	1,295	9.70	13,359	1,202	9.00
Malines	5,057	579	11.45	5,046	546	10.82	4,887	454	9.29
Turnhout	5,626	506	8.99	5,603	519	9.26	5,551	520	9.37
La province.	24,184	2,405	9.94	23,993	2,369	9.84	23,797	2,176	9.14
Brabant.									
Bruxelles	17,670	1,705	9.65	17,418	1,764	10.13	16,411	1,559	9.50
Louvain	7,006	648	9.25	6,731	668	9.92	6,421	633	9.86
Nivelles	3,007	229	7.62	2,831	197	6.96	2,722	215	7.90
La province.	27,683	2,582	9.33	29,980	2,629	9.74	25,554	2,407	9.42
Flandre occidentale.									
Bruges	3,832	341	8.88	3,605	296	8.21	3,422	258	7.54
Courtrai	5,246	666	12.69	5,162	631	12.22	5,156	569	11.04
Dixmude	1,197	149	12.45	1,138	154	13.53	1,024	131	12.79
Furnes	906	121	13.36	833	102	12.24	861	91	10.57
Ostende	2,147	267	12.43	2,032	249	12.25	1,920	228	11.87
Roulers	2,741	290	10.58	2,709	357	13.18	2,482	317	12.77
Thielt	1,729	221	12.78	1,716	206	12.00	1,631	184	11.28
Ypres	2,902	297	10.23	2,702	339	12.55	2,693	285	10.58
La province.	20,700	2,352	11.36	19,897	2,334	11.73	19,189	2,063	10.75
Flandre orientale.									
Alost	5,189	532	10.25	5,083	566	11.14	4,739	542	11.44
Audenarde	2,347	163	6.94	2,246	177	7.88	2,185	187	8.56
Eecloo	1,375	142	10.33	1,370	120	8.76	1,255	97	7.73
Gand	7,296	736	10.09	7,028	672	9.56	6,778	617	9.10
Saint-Nicolas	3,735	422	11.30	3,724	434	11.65	3,548	389	10.96
Termonde	3,520	440	12.50	3,388	368	10.86	3,115	310	9.95
La province.	23,462	2,435	10.38	22,839	2,337	10.23	21,620	2,142	9.91
Hainaut.									
Ath	1,298	111	8.55	1,301	68	5.23	1,181	82	6.94
Charleroi	7,789	688	8.83	7,237	760	10.50	7,237	604	8.35
Mons	4,535	319	7.03	4,279	307	7.17	4,121	349	8.47
Soignies	2,768	220	7.95	2,703	214	7.92	2,463	235	9.54
Thuin	2,555	171	6.69	2,459	196	7.97	2,306	160	6.94
Tournai	2,550	212	8.31	2,425	215	8.86	2,424	198	8.17
La province.	21,495	1,721	8.01	20,404	1,760	8.62	19,732	1,628	8.25
Liège.									
Huy	1,579	102	6.46	1,537	101	6.57	1,498	93	6.21
Liège	8,395	714	8.50	8,019	787	9.81	7,883	651	8.26
Verviers	4,312	296	6.86	4,175	331	7.93	4,036	328	8.13
Waremme	1,376	101	7.34	1,323	109	8.24	1,197	100	8.35
La province.	15,662	1,213	7.74	15,054	1,328	8.82	14,614	1,172	8.02
Limbouurg.									
Hasselt	4,615	391	8.47	4,656	439	9.43	4,772	436	9.14
Maeseyck	2,517	278	11.05	2,527	242	9.58	2,663	285	10.70
Tongres	2,954	259	8.77	2,813	285	10.14	2,890	294	10.17
La province.	10,086	928	9.20	9,996	966	9.66	10,325	1,015	9.83
Luxembourg.									
Arlon	781	53	6.79	774	72	9.30	813	57	7.01
Bastogne	812	66	8.13	847	54	6.38	838	45	5.37
Marche	839	72	8.58	845	75	8.88	802	59	7.36
Neufchâteau	1,188	77	6.48	1,107	86	7.77	1,103	79	7.16
Virton	779	49	6.29	818	82	10.02	814	59	7.25
La province.	4,399	317	7.21	4,391	369	8.40	4,370	299	6.84
Namur.									
Dinart	1,643	105	6.39	1,601	123	7.68	1,518	111	7.31
Namur	3,879	339	8.74	3,760	328	8.72	3,550	282	7.94
Philippeville	1,105	56	5.07	1,028	75	7.30	1,006	73	7.26
La province.	6,627	500	7.54	6,389	526	8.23	6,074	466	7.67
Le Royaume.									
	154,298	14,453	9.37	149,943	14,609	9.74	145,275	13,368	9.20

(*) D'après les archives du Service de la Statistique générale. (Ministère de l'Intérieur et de l'Hygiène.)

FAITS OU MOYENS.	ANNÉE 1925.				ANNÉE 1926.										
	Homi- cides	Sui- cides.	Acci- dents.	Cas dou- teux.	Homicides.		Suicides.		Accidents.		Cas douteux.		TOTAL.		
					H.	F.	H.	F.	H.	F.	H.	F.	H.	F.	T.
Armes à feu	88	206	120	14	45	28	178	30	66	5	10	1	299	64	363
Asphyxie par les gaz de char- bon	—	37	53	1	—	—	40	23	29	15	2	1	71	39	110
Asphyxie par d'autres gaz. » par suffocation	—	21	19	—	—	—	8	3	20	4	—	—	28	7	35
» par suffocation	—	17	18	1	1	—	21	8	23	8	—	—	45	16	61
Brûlures	2	2	173	—	—	1	—	3	111	73	1	—	112	77	189
Chute de corps durs	2	1	80	—	1	—	—	—	98	10	—	—	99	10	109
» d'un lieu élevé	2	15	280	1	1	—	17	13	285	62	3	1	306	76	382
Convois de chemins de fer. Eboulement de terrains ou de constructions	—	27	254	3	—	—	24	6	182	34	4	—	210	40	250
Empoisonnement	—	—	96	2	—	—	—	—	124	2	—	—	124	2	126
Foudre	3	18	9	1	—	—	5	9	10	6	—	2	15	17	32
Inanition	—	—	25	—	—	—	—	—	8	2	—	—	8	2	10
Inanition	1	—	9	—	—	—	—	—	7	—	3	—	10	—	10
Instruments tranchants ou autres	27	27	26	—	31	16	20	6	13	—	—	—	64	22	86
Machines industrielles	1	3	155	—	—	—	2	—	108	2	—	—	110	2	112
Strangulation	10	385	6	—	2	6	393	86	4	—	—	2	399	94	493
Submersion	4	299	398	60	9	2	185	96	320	74	88	17	602	189	791
Automobiles et motocyclettes. Autres voitures ou chevaux ou inconnus	1	2	369	—	—	—	1	—	261	65	1	—	263	65	328
Autres faits ou moyens connus ou inconnus	—	2	165	1	1	1	3	—	166	30	—	—	170	31	201
Autres faits ou moyens connus ou inconnus	7	12	185	57	12	3	11	6	137	19	47	13	207	41	248
Totaux	148	1,074	2 440	141	103	57	908	289	1.972	411	159	37	3,142	794	3,936

SUICIDES PAR AGE, PAR ÉTAT CIVIL ET PAR PROFESSION (*).

AGE DES SUICIDÉS.	ANNÉE 1924.			ANNÉE 1925.		
	Hommes.	Femmes.	TOTAL.	Hommes.	Femmes.	TOTAL.
Moins de 16 ans	3	4	7	9	3	12
16 ans à moins de 25	99	36	135	105	42	147
25 » » 40	150	55	205	161	48	209
40 » » 50	158	68	226	142	51	193
50 » » 60	159	57	216	179	58	237
60 » » 70	130	35	165	136	39	175
70 ans et plus	73	20	93	85	14	99
Age inconnu	1	—	1	2	—	2
Total	773	276	1.048	819	255	1,074

PROFESSION DES SUICIDÉS.	ANNÉE 1924.						ANNÉE 1925.					
	Celibai- taires.	Mariés.	Veufs.	Divor- cés.	État civil in- connu.	TOTAL.	Celibai- taires.	Mariés.	Veufs.	Divor- cés.	État civil in- connu.	TOTAL.
Agricole	61	75	25	—	—	161	66	70	30	—	—	166
Commerciale	43	69	15	3	1	131	46	67	13	4	—	130
Industrielle	114	189	47	6	3	359	122	192	53	6	1	374
Intellectuelle ou libérale	41	45	10	—	—	96	32	51	16	3	—	102
Professions inconnues et autres	79	147	61	7	7	301	89	144	62	3	4	302
Total	338	525	158	16	11	1,048	355	524	174	16	5	1,074

(*) D'après les archives du Service de la Statistique générale. (Ministère de l'Intérieur et de l'Hygiène.)

FAITS OU MOYENS.	ANNÉE 1926.				ANNÉE 1927.										
	Homi- cides.	Sui- cides.	Acci- dents.	Cas dou- teux.	Homicides.		Suicides.		Accidents.		Cas douteux.		TOTAL.		
					H.	F.	H.	F.	H.	F.	H.	F.	H.	F.	T.
Armes à feu	73	208	71	11	35	29	216	17	41	4	1	—	293	50	343
Asphyxie par les gaz de charbon.	—	63	44	3	3	1	41	38	79	12	4	3	127	54	181
Asphyxie par d'autres gaz. » par suffocation	—	11	24	—	1	2	26	15	21	15	2	—	50	32	82
Brûlures	1	29	31	—	—	—	18	4	9	3	1	—	28	7	35
Chute de corps durs	1	3	184	1	1	—	1	—	130	71	—	—	132	71	203
» d'un lieu élevé	1	—	108	—	1	—	—	—	89	11	1	—	91	11	102
Convois de chemins de fer. Eboulement de terrains ou de constructions	—	30	347	4	1	—	10	13	267	64	2	1	280	78	358
Empoisonnement	—	30	216	4	2	—	19	5	172	24	3	—	196	29	225
Foudre.	—	—	126	—	—	—	—	—	88	6	—	—	88	6	94
Inanition	—	14	16	2	2	2	7	6	6	6	—	—	15	14	29
Instruments tranchants ou autres	—	—	10	—	—	—	—	—	17	2	—	—	17	2	19
Machines industrielles	—	—	7	3	1	—	—	—	7	1	—	—	8	1	9
Strangulation.	47	26	13	—	26	8	23	11	26	1	—	—	75	20	95
Submersion	—	2	110	—	—	—	1	—	144	3	—	—	145	3	148
Automobiles et moto- cycles	8	479	4	2	1	10	347	86	8	1	—	—	356	97	453
Autres voitures ou chevaux. Autres faits ou moyens connus ou inconnus	11	281	394	105	8	3	201	107	322	45	54	21	585	176	761
Totaux	15	17	156	60	6	1	13	6	154	27	16	3	189	37	226
Total.	160	1,197	2,363	186	88	57	923	308	1,970	383	86	29	3,067	777	3,844

SUICIDES PAR AGE, PAR ÉTAT CIVIL ET PAR PROFESSION (*).

AGE DES SUICIDÉS.	ANNÉE 1926.			ANNÉE 1927.		
	Hommes.	Femmes.	TOTAL.	Hommes	Femmes	TOTAL.
Moins de 16 ans	6	4	10	6	6	12
16 ans à moins de 25	117	47	164	97	43	140
25 » » 40	156	66	222	206	66	272
40 » » 50	157	47	204	178	57	235
50 » » 60	208	70	278	205	73	278
60 » » 70	173	38	211	143	48	191
70 ans et plus	89	16	105	87	15	102
Age inconnu	2	1	3	1	—	1
Total.	908	289	1,197	923	308	1,231

PROFESSION DES SUICIDÉS.	ANNÉE 1926.						ANNÉE 1927.					
	Célibi- taires.	Mariés.	Veufs.	Divor- cés.	État civil in- connu.	TOTAL.	Célibi- taires.	Mariés.	Veufs.	Divor- cés.	État civil in- connu.	TOTAL.
Agricole.	63	87	35	—	—	185	63	78	27	1	—	169
Commerciale	59	107	25	4	1	196	40	102	17	6	1	166
Industrielle	128	202	60	7	—	397	137	204	57	7	1	406
Intellectuelle ou libérale Professions inconnues et autres.	41	73	18	3	1	136	43	68	12	2	—	125
Total.	375	605	184	15	8	1,197	390	629	181	23	8	1,231

(*) D'après les archives du Service, la Statistique générale. (Ministère de l'Intérieur et de l'Hygiène).

SPÉCIFICATIONS	Anvers.	Brabant	Flandre occident.	Flandre orientale.	Hainaut.	Liège.	Limbourg.	Luxem- bourg.	Namur.	Le Royaume.
Année 1925.										
Homicides	10	38	12	5	47	14	9	4	9	148
Suicides	125	339	77	94	197	154	26	18	44	1,074
Accidents	352	429	276	247	456	357	106	72	145	2,440
Cas douteux	28	26	5	15	27	17	9	6	8	141
TOTAL	515	832	370	361	727	542	150	100	206	3,803
Année 1926.										
Homicides	18	41	5	23	42	21	1	4	5	160
Suicides	146	372	77	110	219	172	22	12	67	1,197
Accidents	380	410	277	240	421	371	97	68	119	2,383
Cas douteux	52	36	14	17	27	26	5	4	15	196
TOTAL	596	859	373	390	709	590	125	88	206	3,936
Année 1927.										
Homicides	22	30	16	14	24	24	3	6	6	145
Suicides	166	363	78	134	246	160	17	15	52	1,231
Accidents	374	366	235	242	502	339	102	74	119	2,353
Cas douteux	26	26	14	8	13	21	2	2	3	115
TOTAL	588	785	343	398	785	544	124	97	180	3,844

PROFESSION DES SUICIDÉS, PAR PROVINCE (*)

PROFESSION.	Anvers	Brabant.	Flandre occident.	Flandre orientale.	Hainaut.	Liège.	Limbourg	Luxem- bourg.	Namur.	Le Royaume.
Année 1925.										
Agricole	18	35	21	30	26	15	9	5	7	166
Commerciale	22	42	11	12	18	12	2	1	0	130
Industrielle	31	106	21	23	98	72	6	1	16	374
Intellectuelle ou libérale	14	40	6	4	18	13	3	3	1	102
Inconnues et autres	40	116	18	25	37	42	6	8	10	302
TOTAL	125	339	77	94	197	154	26	18	44	1,074
Année 1926.										
Agricole	15	41	25	23	29	19	11	5	17	185
Commerciale	40	62	10	14	31	25	1	2	11	196
Industrielle	35	114	18	42	95	69	5	3	16	397
Intellectuelle ou libérale	17	61	14	7	16	15	1	2	3	136
Inconnues et autres	39	94	10	24	48	44	4	—	20	283
TOTAL	146	372	77	110	219	172	22	12	67	1,197
Année 1927.										
Agricole	18	28	21	31	32	14	7	4	14	169
Commerciale	17	57	10	24	30	19	3	1	5	166
Industrielle	26	106	24	40	115	69	4	6	16	406
Intellectuelle ou libérale	17	51	8	8	18	12	1	2	8	125
Inconnues et autres	88	121	15	31	51	46	2	2	9	365
TOTAL	166	363	78	134	246	160	17	15	52	1,231

(*) D'après les archives du Service de la Statistique générale. (Ministère de l'Intérieur et de l'Hygiène).

ANNÉES.	Popu- lation.	Maria- ges.	Divor- ces.	NAISSANCES (de fait)			Décès (de fait)	Excédent des naissances (+) ou des décès (-)	Morta- lité infan- tile (moins d'un an).	PROPORTION PAR 1,000 HABITANTS			Mortalité infantile pour 100 naissances.
				Légitimes.	Illégitimes.	Total.				Maria- ges.	Nais- sances	Décès.	
Anvers.													
1920	302,058	5,166	90	5,809	804	6,613	3,980	+2,633	794	17.1	21.9	13.2	12.0
1921	304,124	3,853	152	5,617	669	6,286	3,789	+2,497	692	12.7	20.7	12.5	11.0
1922	300,321	3,629	187	5,112	511	5,623	4,070	+1,553	644	12.1	18.7	13.6	11.5
1923	300,677	3,502	179	4,974	550	5,524	3,541	+1,983	519	11.6	18.4	11.8	9.4
1924	302,159	3,384	185	4,782	500	5,282	3,653	+1,629	503	11.2	17.5	12.1	9.5
1925	300,026	3,179	131	4,690	497	5,187	3,749	+1,438	480	10.6	17.3	12.5	9.3
1926	300,175	3,092	162	4,594	436	5,030	3,845	+1,185	476	10.3	16.8	12.8	9.5
1927	300,001	2,194	134	4,467	458	4,925	3,683	+1,242	452	9.7	16.4	12.3	9.2
Bruxelles (a).													
1920	154,801	2,761	171	2,138	675	2,813	2,821	— 8	439	17.8	18.2	18.2	15.6
1921	212,682	2,651	259	2,432	622	3,054	3,188	— 134	454	12.5	14.4	15.0	14.9
1922	215,504	2,776	308	2,623	575	3,198	3,326	— 128	415	12.9	14.8	15.4	13.0
1923	215,145	2,638	279	2,484	510	2,994	2,905	+ 89	294	12.3	13.9	13.5	9.8
1924	214,614	2,628	277	2,534	545	3,079	2,738	+ 341	331	12.2	14.3	12.8	10.8
1925	213,915	2,387	202	2,250	423	2,673	3,094	— 421	341	11.2	12.5	14.5	12.8
1926	212,789	2,155	191	2,152	445	2,597	3,686	—1,089	403	10.1	12.2	17.3	15.5
1927	211,913	2,122	237	1,974	390	2,364	3,432	—1,068	311	10.0	11.2	16.2	13.2
Gand.													
1920	167,042	2,662	126	2,661	340	3,001	2,369	+ 632	457	15.9	18.0	14.2	15.2
1921	165,287	2,244	229	2,602	285	2,887	2,492	+ 395	425	13.6	17.5	15.1	14.7
1922	164,373	2,012	189	2,407	247	2,654	2,555	+ 99	394	12.2	16.1	15.5	14.8
1923	163,877	1,916	167	2,383	246	2,629	2,240	+ 389	239	11.7	16.0	13.7	9.1
1924	163,738	1,838	173	2,278	225	2,503	2,270	+ 233	254	11.2	15.3	13.9	10.1
1925	163,364	1,621	140	2,236	235	2,471	2,123	+ 348	260	9.9	14.7	13.0	10.5
1926	162,582	1,619	90	2,173	183	2,356	2,078	+ 278	213	10.0	14.5	12.8	9.0
1927	163,207	1,562	113	2,189	174	2,363	2,030	+ 333	192	9.6	14.5	12.4	8.1
Liège.													
1920	163,298	2,816	121	2,440	510	2,950	2,719	+ 231	351	17.2	18.1	16.7	11.9
1921	165,136	2,410	247	2,401	515	2,916	2,606	+ 310	308	14.6	17.7	15.8	10.6
1922	165,664	2,177	235	2,259	455	2,714	3,042	— 328	359	13.1	16.4	18.4	13.2
1923	165,096	1,970	231	2,119	385	2,504	2,878	— 374	335	11.9	15.2	17.4	13.4
1924	167,397	2,031	212	2,186	392	2,578	2,741	— 163	287	12.1	15.4	16.4	11.1
1925	168,562	1,874	174	2,177	389	2,566	2,818	— 252	304	11.1	15.2	16.7	11.8
1926	168,058	1,731	184	2,056	386	2,442	2,833	— 391	317	10.3	14.5	16.9	13.0
1927	168,823	1,726	169	1,905	335	2,240	2,860	— 620	306	10.2	13.3	16.9	9.2
Schaerbeek													
1920	101,526	1,758	81	1,467	160	1,627	1,041	+ 586	117	17.3	16.0	10.3	7.2
1921	102,352	1,358	133	1,359	150	1,509	1,079	+ 430	129	13.3	14.7	10.5	8.5
1922	103,638	1,249	149	1,168	103	1,271	1,043	+ 228	95	11.9	12.1	9.9	7.5
1923	105,155	1,232	126	1,177	95	1,272	1,038	+ 234	111	11.7	12.1	9.9	8.7
1924	107,304	1,277	134	1,130	95	1,225	1,045	+ 180	90	11.6	11.4	9.7	7.4
1925	109,548	1,145	98	1,107	80	1,187	1,087	+ 100	106	10.5	10.8	9.9	8.9
1926	112,070	1,106	85	1,085	93	1,178	1,118	+ 60	88	9.9	10.5	10.0	7.5
1927	113,729	1,164	102	988	68	1,056	1,154	+ 98	92	10.2	9.3	10.1	8.7

(*) D'après les archives du Service de la Statistique générale (Ministère de l'Intérieur et de l'Hygiène).

(a) Y compris à partir de 1921 les communes de Laeken, Haeren et Neder-over-Hembeek incorporées à Bruxelles.

Années.	POPULATION DE DROIT.			NAISSANCES (a)			Mort-nés proprement dits.	Marias.	Divorces.	DÉCÈS DE FAIT (a).			
	Hommes.	Femmes.	Total.	de fait.		de droit.				Hommes.	Femmes.	Total.	
				Légitimes.	Illégitimes.								Hommes.
Agglomération anversoise (Anvers, Berchem, Borgerhout, Hoboken). (Superficie : 4,878 hectares).													
1910	190,974	207,281	398,255	7,817	1,037	8,854	8,848	336	3,630	66	2,858	2,498	5,356
1920	194,331	213,708	408,039	8,102	932	9,034	9,322	336	6,866	98	2,665	2,484	5,149
1921	196,414	215,757	412,171	7,676	785	8,461	8,485	303	5,059	190	2,474	2,426	4,900
1922	195,366	214,029	409,395	6,910	607	7,517	7,503	301	4,845	226	2,619	2,612	5,231
1923	196,809	215,282	412,091	6,886	654	7,540	7,449	298	4,682	221	2,296	2,262	4,558
1924	199,292	217,060	416,352	6,620	571	7,191	6,988	251	4,745	225	2,431	2,340	4,771
1925	199,957	217,375	417,332	6,528	575	7,103	6,843	256	4,396	153	2,519	2,347	4,866
1926	201,164	218,806	419,970	6,397	520	6,917	6,680	272	4,227	209	2,581	2,440	5,021
1927	201,956	220,032	421,988	6,241	535	6,776	6,442	244	3,985	160	2,621	2,296	4,917
Agglomération bruxelloise (b) (Anderlecht, Bruxelles, Etterbeek, Forest, Ixelles, Jette, Koekelberg, Molenbeek-Saint-Jean, Saint-Gilles, Saint-Josse-ten-Noode, Schaerbeek, Uccle, Woluwe-Saint-Lambert). (Superficie : 12 060 hectares).													
1910	332,798	387,549	720,347	10,517	2,010	12,527	12,572	628	7,289	441	5,331	5,001	10,332
1920	345,000	411,105	756,105	11,315	1,708	13,023	13,050	628	12,427	642	4,650	5,003	9,653
1921	355,128	419,911	775,039	10,486	1,515	12,001	11,889	652	9,904	932	4,723	5,012	9,735
1922	359,741	423,781	783,522	9,964	1,368	11,332	11,232	653	9,585	1,065	4,920	5,162	10,082
1923	361,405	425,655	787,060	9,765	1,263	11,028	10,940	527	9,226	958	4,713	4,830	9,543
1924	365,652	428,659	794,311	9,689	1,282	10,971	10,865	537	9,053	906	4,775	4,813	9,588
1925	368,994	432,662	801,656	9,201	1,116	10,317	10,229	501	8,426	642	4,804	5,029	9,893
1926	372,246	436,418	808,664	9,015	1,134	10,149	10,165	443	7,845	648	5,293	5,304	10,597
1927	375,808	439,390	815,198	8,437	991	9,428	9,373	456	7,854	719	5,112	5,178	10,290
Agglomération gantoise (Gand, Gentbrugge, Ledeborg, Mont-Saint-Amand). (Superficie : 4,111 hectares).													
1910	97,974	112,454	210,428	3,873	413	4,286	4,232	193	1,886	71	1,730	1,725	3,455
1920	97,930	114,015	211,945	3,484	370	3,854	3,785	179	3,458	139	1,398	1,584	2,982
1921	97,160	113,114	210,274	3,351	337	3,688	3,626	181	2,838	276	1,444	1,691	3,135
1922	96,972	112,661	209,633	3,155	283	3,438	3,357	169	2,591	225	1,503	1,685	3,188
1923	97,001	112,619	209,620	3,102	285	3,387	3,335	131	2,434	201	1,310	1,525	2,835
1924	97,369	112,522	209,891	2,936	252	3,188	3,100	171	2,272	199	1,370	1,540	2,910
1925	97,447	112,592	210,039	2,914	265	3,179	3,075	131	2,085	167	1,310	1,422	2,732
1926	97,160	112,401	209,561	2,771	204	2,975	2,819	108	2,047	111	1,269	1,369	2,638
1927	97,586	112,431	210,017	2,731	194	2,925	2,750	101	2,041	133	1,288	1,329	2,617
Agglomération liégeoise (Angleur, Bressoux, Grivegnée, Herstal, Liège, Ougrée). (Superficie : 6,471 hectares).													
1910	116,712	125,645	242,357	3,302	573	3,875	3,762	227	2,185	96	1,795	1,643	3,438
1920	114,966	125,076	240,042	3,667	600	4,267	4,165	256	4,046	167	1,812	1,674	3,486
1921	116,475	126,643	243,118	3,659	607	4,266	4,145	273	3,412	321	1,680	1,663	3,343
1922	116,547	126,966	243,513	3,310	524	3,834	3,715	199	3,015	329	2,011	1,869	3,880
1923	116,247	126,902	243,149	3,140	443	3,583	3,459	221	2,822	294	1,943	1,781	3,724
1924	118,349	127,747	246,096	3,169	428	3,597	3,483	197	2,905	272	1,837	1,720	3,557
1925	119,616	128,310	247,926	3,208	418	3,626	3,468	180	2,682	252	1,924	1,772	3,696
1926	119,858	128,275	248,133	3,035	423	3,458	3,280	155	2,487	243	1,978	1,743	3,721
1927	120,997	129,190	250,187	2,845	371	3,216	3,138	171	2,478	218	1,968	1,811	3,779

(*) D'après les archives du Service de la Statistique générale (Ministère de l'Intérieur et de l'Hygiène).

(a) Mort-nés non compris.

(b) La loi du 30 mars 1921 a incorporé à la ville de Bruxelles les communes de Laeken, Haeren et Neder-Over-Heembeek la première de ces communes faisant seule antérieurement partie de l'agglomération.

N. B. — La population des années 1910 et 1920 est celle des recensements décennaux.

PAYS.	Années	Population des pays étrangers.	BELGES OU PERSONNES NÉES EN BELGIQUE.					
			Nombres absolus.			Proportion sur 100,000 habitants dans les pays étrangers.		
			Hommes.	Femmes.	Total.			
Allèmgne (a)	1910	64,925,993	7,173	6,282	13,455	20.7		
Australie (c)	1921	5,435,734	171	106	277	5.1		
Brésil (b)	1920	30,635,605	1,055	882	1,937	6.3		
Canada	1921	8,788,483	7,550	5,726	13,276	152.2		
Chili (d)	1920	3,754,723	—	—	369	9.8		
Chine (e)	1920	431,179,000	—	—	592	0.1		
Danemark (f)	1916	2,921,362	13	10	23	0.8		
Égypte (g)	1917	12,750,918	252	266	518	4.1		
Espagne (h)	1920	21,959,086	679	443	1,122	5.1		
États-Unis de l'Amérique du Nord (i)	1920	105,710,620	—	—	62,687	59.3		
France	Départ. de la Seine	1911	4,154,042	—	—	33,697	811	
		1921	4,411,691	25,251	25,111	50,362	1,141	
	Département du Nord	1911	1,961,780	86,960	82,123	169,083	8,655	
		1921	1,787,918	75,136	70,154	145,290	8,126	
	Autres départements	1911	33,486,436	—	—	84,346	253	
		1921	33,009,909	87,553	65,781	153,334	465	
	TOTAUX.		1911	39,602,258	151,869	135,257	287,126	733.0
			1921	39,209,518	187,940	161,046	348,986	890.0
	Grande-Bretagne et Irlande (b)	Angleterre et Pays de Galles	1911	36,075,269	2,357	2,017	4,374	12.1
			1921	37,885,242	3,621	3,317	6,938	18.3
Ecosse		1911	4,759,521	87	50	137	2.9	
		1921	4,882,288	107	87	194	4.0	
Irlande	Irlande	1911	4,381,951	80	97	177	4.0	
		1911	4,381,951	80	97	177	4.0	
TOTAUX.		1911	45,216,741	2,524	2,164	4,688	10.4	
Indes anglaises (b)	1911	315,059,913	212	141	353	0.1		
Italie (j)	1911	35,845,048	500	430	930	2.6		
Japon	1923	56,667,711	20	13	33	0.1		
Luxembourg (Grand-Duché) (k)	1922	261,643	—	—	3,695	1,412		
Norvège (b)	1920	2,649,775	47	64	111	4.2		
Nouvelle-Zélande (b)	1921	1,218,913	44	21	65	5.3		
Pays-Bas (b)	1920	6,865,314	15,010	15,258	30,268	440.9		
Portugal (n)	1920	6,080,135	—	—	248	4.1		
Roumanie (l)	1912	7,234,920	140	151	291	4.0		
Suède (b)	1920	5,522,403	—	—	36	0.6		
Suisse	1920	3,880,320	718	761	1,479	38.1		
Union Sud-Africaine (m)	1921	6,928,580	194	146	340	5.0		

(a) D'après les *Vierteljahrshefte zur Statistik des Deutschen Reichs*, 1921, 3^e Heft, page 116 et d'après une communication du Gouvernement de ce pays. — (b) D'après une communication du Gouvernement de ce pays. — (c) D'après le *Census of the Commonwealth of Australia*, 3rd April 1921. — (d) D'après le *Sinopsis estadística del Chile*, 1921. — (e) D'après *Foreign Trade of China*, 1920, part. 1. — (f) D'après *Statistiske Meddelelser*. — (g) D'après l'*Annuaire statistique de l'Égypte*, 1921-1922. — (h) D'après le *Censo de la Poblacion*, 1920, t. I. — (i) D'après *Census*, 1920, vol. III. — (j) D'après le *Censimento al 10 Giugno 1911*. — (k) D'après les *Ergebnisse der Volkszählung*. — (l) D'après le *Recensamentu general*. — (m) Transvaal, province du Cap, Natal et Orange. — (n) D'après l'*Anuario estadístico* (1925).

PROVINCES.	1923.		1924.		1925.		1926.		1927.	
	Immi-grations.	Émi-grations.	Immi-grations.	Émi-grations.	Immi-grations.	Émi-grations.	Immi-grations.	Émi-grations.	Immi-grations.	Émi-grations.
Anvers	3,560	2,267	8,343	2,100	7,039	2,514	6,287	3,279	6,560	3,638
Brabant	6,481	5,678	10,822	5,598	10,796	6,775	10,690	7,191	10,537	6,587
Flandre occidentale	5,159	4,094	3,398	5,082	3,183	5,310	3,053	6,077	3,171	4,404
Flandre orientale	1,608	2,342	2,029	2,175	1,874	2,165	1,481	2,257	1,710	1,947
Hainaut	8,985	8,729	12,668	8,470	10,169	9,506	9,485	9,620	7,922	6,744
Liège	2,880	3,321	7,669	2,970	7,917	4,233	6,391	3,843	5,894	3,773
Limbourg	4,126	1,547	3,874	2,942	3,648	2,331	5,267	1,395	3,874	1,114
Luxembourg	828	1,781	1,202	1,564	1,343	1,341	1,084	1,421	904	1,002
Namur	1,117	1,331	1,271	986	951	1,096	787	1,067	597	732
LE ROYAUME.	34,744	31,090	51,276	31,887	46,920	35,271	44,525	36,160	41,169	29,941
Différence en plus :	3,654	—	19,389	—	11,649	—	8,375	—	11,228	—

IMMIGRATIONS ET ÉMIGRATIONS PAR PAYS (*).

PAYS DE PROVENANCE ET DE DESTINATION.	1925.			1926.			1927.		
	PERSONNES NÉES en Belgique	à l'étran- ger.	TOTAL.	PERSONNES NÉES en Belgique.	à l'étran- ger.	TOTAL.	PERSONNES NÉES en Belgique.	à l'étran- ger.	TOTAL.
I. — IMMIGRATIONS.									
Allemagne	434	2,385	2,819	442	2,371	2,813	301	2,049	2,350
Grande-Bretagne et Irlande	198	1,065	1,263	124	915	1,039	103	1,055	1,158
France	7,153	8,417	15,570	6,952	8,129	15,081	6,786	8,304	15,090
Pays-Bas	882	5,962	6,844	884	4,606	5,490	755	4,324	5,079
Luxembourg (Grand-Duché).	145	1,545	1,690	174	1,394	1,568	161	1,167	1,328
Espagne et Portugal	76	355	431	45	279	324	49	361	410
Italie	258	5,174	5,432	78	3,827	3,905	57	2,752	2,809
Russie	51	891	942	18	719	737	12	330	342
Suisse	34	760	794	32	718	750	40	796	836
Pologne	26	4,870	4,896
Yougo-Slavie	1	801	802
Autres pays d'Europe.	190	8,180	8,370	116	9,986	10,102	74	3,164	3,238
Amérique du Nord.	526	426	952	403	361	764	395	382	777
Autres pays d'Amérique	58	163	221	67	190	257	54	218	272
Congo Belge.	343	72	415	491	128	619	669	179	848
Autres pays d'Afrique	55	807	862	102	559	661	61	554	615
Asie et Océanie.	40	219	259	44	237	281	73	246	319
Pays non dénommés	11	45	56	5	129	134	—	—	—
TOTAL.	10,454	36,466	46,920	9,977	34,548	44,525	9,617	31,552	41,169
II. — ÉMIGRATIONS.									
Allemagne	399	462	861	334	431	765	458	608	1,066
Grande-Bretagne et Irlande	209	259	468	239	276	515	184	385	569
France	16,039	5,145	21,184	16,305	5,735	22,100	10,377	4,182	14,559
Pays-Bas	1,016	1,932	2,948	1,248	2,024	3,272	1,350	2,433	3,783
Luxembourg (Grand-Duché).	299	925	1,224	350	950	1,300	416	991	1,407
Espagne et Portugal	86	128	214	96	133	229	102	122	224
Italie	139	1,959	2,098	94	1,682	1,776	91	1,089	1,180
Russie	16	131	147	16	205	221	4	112	116
Suisse	85	169	254	65	277	342	69	251	320
Pologne	15	1,138	1,153
Yougo-Slavie	7	228	235
Autres pays d'Europe.	111	2,266	2,377	159	1,692	1,851	76	614	690
Amérique du Nord.	1,070	192	1,262	1,193	249	1,442	1,338	413	1,751
Autres pays d'Amérique	109	55	164	94	88	182	118	105	223
Congo Belge	1,204	116	1,320	1,437	120	1,557	1,738	158	1,896
Autres pays d'Afrique	142	315	457	123	166	289	133	339	472
Asie et Océanie.	101	91	192	81	52	133	171	126	297
Pays non dénommés	67	34	101	109	67	176	—	—	—
TOTAL.	21,092	14,179	35,271	22,003	14,147	36,180	16,647	13,294	29,941

(* Ces chiffres sont extraits des archives du Service de la Statistique générale (Ministère de l'Intérieur et de l'Hygiène).

IMMIGRATIONS PAR PAYS DE PROVENANCE ET PAR PROFESSIONS EN 1927 (*)

PROVINCES.	LIBU DE NAISSANCE.		SEXES.		PROFESSIONS				PAYS DE PROVENANCE											Relèves généraux.										
	LIEU DE NAISSANCE.		SEXES.		PROFESSIONS				EUROPE.						PAYS HORS DE L'EUROPE.															
	M.	F.	M.	F.	Industrielles ou commerciales.	Intellectuelles.	Autres.	Allemagne.	Grande-Bretagne et Irlande.	France.	Pays-Bas.	Luxembourg (Grand-Duché).	Espagne et Portugal.	Italie.	Russie.	Suisse.	Pologne.	Yougo-Slave.	Autres pays d'Europe.		TOTAL.	Canada.	Etats Unis.	Mexique et Amérique centrale.	Amérique du Sud.	Asie.	Congo Belge.	Autres pays d'Afrique.	Océanie.	TOTAL.
Anvers.	Belgique.	29	169	31	111	13	13	24	127	99	1	1	—	—	—	—	—	—	5	270	9	23	2	2	1	30	5	—	70	340
	Étranger.	21	36	17	269	19	19	23	117	120	2	—	—	5	—	—	—	—	4	291	3	21	5	2	16	5	—	52	343	
	TOTAUX...	62	205	48	380	32	32	47	244	219	3	2	—	5	—	—	—	—	9	561	12	44	7	4	46	11	—	122	683	
Brabant.	Belgique.	30	724	157	371	36	36	12	744	41	15	8	5	—	11	3	1	14	890	13	25	12	14	14	314	14	—	392	1,282	
	Étranger.	8	224	41	645	46	46	17	592	46	22	5	10	1	9	6	—	—	11	765	7	19	15	9	91	11	1	153	918	
	TOTAUX...	20	948	198	1,016	82	82	29	1,336	87	37	20	15	6	20	13	6	—	25	1,655	20	44	27	23	105	22	—	545	2,200	
Flandre occidentale.	Belgique.	26	328	589	1,436	368	368	246	1,389	460	138	59	202	62	351	483	77	210	4,045	12	56	77	58	30	92	30	3	328	4,373	
	Étranger.	12	746	250	2,956	245	245	202	1,233	439	511	39	107	76	153	514	29	205	3,753	15	51	55	41	33	12	4	211	3,964		
	TOTAUX...	70	1,074	839	4,392	613	613	448	2,622	909	986	686	111	324	139	524	1,006	107	440	7,798	27	107	132	99	67	34	—	1,084	10,537	
Flandre orientale.	Belgique.	226	389	44	313	2	2	1	856	28	1	—	—	—	—	—	—	—	1	888	31	32	5	6	8	1	1	84	972	
	Étranger.	172	252	41	476	1	1	5	856	32	1	—	—	—	—	—	—	—	2	898	11	27	2	2	—	—	1	43	941	
	TOTAUX...	26	641	85	789	3	3	6	1,712	60	2	—	—	—	—	—	—	—	3	1,786	42	59	7	8	8	1	2	88	1,913	
Hainaut.	Belgique.	37	159	147	140	22	22	14	105	135	3	5	29	11	5	1	1	2	101	433	—	16	10	5	3	9	7	50	483	
	Étranger.	21	44	74	276	19	19	26	134	124	3	3	12	6	6	4	4	4	39	387	—	14	5	4	2	1	2	28	415	
	TOTAUX...	352	427	294	637	69	69	46	631	475	8	6	47	19	12	15	6	6	155	1,489	18	128	16	12	19	17	11	221	1,710	
Hainaut.	Belgique.	115	742	39	259	4	4	7	1,025	21	3	12	4	6	2	11	—	—	2	1,097	6	12	5	4	29	2	—	58	1,155	
	Étranger.	80	266	22	628	5	5	2	927	12	3	8	6	1	2	4	—	—	2	972	7	6	1	3	12	—	1	30	1,002	
	TOTAUX...	53	3,521	118	3,277	27	27	47	1,203	72	21	950	44	198	3,696	19	3	290	198	3,696	13	19	6	7	41	3	—	323	4,019	
Hainaut.	Belgique.	36	408	70	1,232	19	19	26	944	19	3	22	357	3	26	240	10	44	1,713	10	4	2	—	—	7	10	—	33	1,746	
	Étranger.	290	4,937	249	2,446	55	55	82	4,099	124	30	117	1,342	73	51	1,205	54	246	7,478	42	25	8	14	51	302	2	—	444	7,922	

Lège.		Belgique.		Étranger.		TOTAL.		Belgique.		Étranger.		TOTAL.	
(M.)	(F.)	(M.)	(F.)	(M.)	(F.)	(M.)	(F.)	(M.)	(F.)	(M.)	(F.)	(M.)	(F.)
52	424	48	123	57	33	28	5	8	—	4	2	6	523
48	58	12	415	79	28	16	8	14	2	5	—	6	454
105	2,027	612	390	284	243	69	58	441	15	29	630	465	2,938
85	188	152	1,155	332	159	96	27	217	8	18	126	126	1,547
290	2,697	824	2,083	752	403	209	98	680	25	56	758	603	5,462
(M.)	(F.)	(M.)	(F.)	(M.)	(F.)	(M.)	(F.)	(M.)	(F.)	(M.)	(F.)	(M.)	(F.)
7	14	11	9	1	27	—	—	—	—	—	—	—	40
11	13	11	27	—	44	—	—	—	—	—	—	—	62
28	2,378	40	32	64	246	2	28	153	31	8	1,068	358	2,477
27	286	16	964	53	197	3	2	50	7	4	539	129	1,293
73	2,691	78	1,032	118	514	5	30	203	38	13	1,607	487	3,872
(M.)	(F.)	(M.)	(F.)	(M.)	(F.)	(M.)	(F.)	(M.)	(F.)	(M.)	(F.)	(M.)	(F.)
45	86	9	211	6	—	32	—	—	—	—	—	1	148
40	57	5	53	2	36	—	—	—	—	—	—	1	152
29	225	29	58	9	124	2	28	29	—	8	1	—	326
12	71	10	154	8	4	105	—	11	—	1	—	2	246
126	439	53	286	25	14	297	2	40	—	1	8	4	872
(M.)	(F.)	(M.)	(F.)	(M.)	(F.)	(M.)	(F.)	(M.)	(F.)	(M.)	(F.)	(M.)	(F.)
27	58	10	46	2	—	—	—	—	—	—	—	3	134
20	26	4	62	—	7	—	1	2	—	—	—	1	112
24	95	20	47	3	19	7	3	58	1	12	1	7	180
15	31	14	98	2	5	16	4	13	—	1	3	1	154
86	210	48	253	6	32	23	8	73	1	15	2	13	580
Agricoles		Agricoles		Agricoles		Agricoles		Agricoles		Agricoles		Agricoles	
Indust. ou commerc.		Indust. ou commerc.		Indust. ou commerc.		Indust. ou commerc.		Indust. ou commerc.		Indust. ou commerc.		Indust. ou commerc.	
Intellect. ou libérales.		Intellect. ou libérales.		Intellect. ou libérales.		Intellect. ou libérales.		Intellect. ou libérales.		Intellect. ou libérales.		Intellect. ou libérales.	
Autres		Autres		Autres		Autres		Autres		Autres		Autres	
Agricoles		Agricoles		Agricoles		Agricoles		Agricoles		Agricoles		Agricoles	
Indust. ou commerc.		Indust. ou commerc.		Indust. ou commerc.		Indust. ou commerc.		Indust. ou commerc.		Indust. ou commerc.		Indust. ou commerc.	
Intellect. ou libérales.		Intellect. ou libérales.		Intellect. ou libérales.		Intellect. ou libérales.		Intellect. ou libérales.		Intellect. ou libérales.		Intellect. ou libérales.	
Autres		Autres		Autres		Autres		Autres		Autres		Autres	
Agricoles		Agricoles		Agricoles		Agricoles		Agricoles		Agricoles		Agricoles	
Indust. ou commerc.		Indust. ou commerc.		Indust. ou commerc.		Indust. ou commerc.		Indust. ou commerc.		Indust. ou commerc.		Indust. ou commerc.	
Intellect. ou libérales.		Intellect. ou libérales.		Intellect. ou libérales.		Intellect. ou libérales.		Intellect. ou libérales.		Intellect. ou libérales.		Intellect. ou libérales.	
Autres		Autres		Autres		Autres		Autres		Autres		Autres	
TOTAL GÉNÉRAL		TOTAL GÉNÉRAL		TOTAL GÉNÉRAL		TOTAL GÉNÉRAL		TOTAL GÉNÉRAL		TOTAL GÉNÉRAL		TOTAL GÉNÉRAL	

(*) D'après les tableaux manuscrits dressés par le Service de la Statistique générale (Ministère de l'Intérieur et de l'Hygiène).

LE ROYAUME

ÉMIGRATIONS PAR PAYS DE DESTINATION ET PAR PROFESSIONS EN 1927 (*)

PROVINCES.	LIEU DE NAISSANCE.	SEXES.	PROFESSIONS			PAYS DE DESTINATION.														Relèves généraux.									
			Agricoles.	Industrielles ou commerciales.	Intellectuelles ou libérales.	EUROPE.							PAYS HORS D'EUROPE.																
						Allemagne.	Grande-Bretagne et Irlande.	France.	Pays-Bas.	Luxembourg (Grand-Duché).	Espagne et Portugal.	Italie.	Russie.	Suisse.	Pologne.	Yougo Slave.	Autres pays d'Europe.	TOTAL.	Canada.		Etats-Unis.	Mexique, Amérique centrale et Amérique du Sud.	Asie.	Congo Belge.	Autres pays d'Afrique.	Océanie.	TOTAL.		
Anvers.	Belgique. / F.	M. / F.	37	197	24	240	11	18	137	122	1	3	4	—	—	1	—	5	17	88	10	3	69	8	1	196	498		
			33	60	16	419	17	14	135	232	2	3	3	4	1	4	1	—	4	11	59	6	3	26	4	3	112	528	
			41	503	61	808	93	87	154	582	11	20	22	11	41	12	—	—	122	12	149	28	14	19	10	26	258	1,413	
			23	55	24	1,097	78	95	135	545	20	10	18	10	20	7	1	—	74	10	98	19	12	13	9	25	186	1,199	
	TOTAUX...		134	815	125	2,564	199	214	561	1,481	34	36	47	22	65	21	1,205	50	394	63	32	127	31	55	752	3,638			
Brabant.	Belgique. / F.	M. / F.	139	982	331	614	27	39	1,017	94	40	12	10	—	17	2	1	18	34	54	31	40	597	21	12	789	2,066		
			93	328	160	1,176	42	39	965	140	29	14	7	—	24	1	1	24	1,286	29	60	22	18	280	20	42	471	1,757	
			12	629	159	389	68	38	459	215	82	14	50	6	78	23	2	43	2	43	6	24	11	8	42	13	7	111	1,189
			4	198	94	1,279	61	46	603	200	378	11	31	7	—	13	5	39	1	4,653	3	28	10	9	40	7	6	112	1,575
	TOTAUX...		248	2,137	744	3,458	198	162	3,044	658	529	98	13	179	39	9	124	72	166	83	75	959	61	67	1,483	6,587			
Flandre Occidentale.	Belgique. / F.	M. / F.	970	556	103	300	8	7	1,470	20	1	1	7	—	1	—	—	—	284	37	4	4	72	5	7	413	1,929		
			709	336	88	661	8	21	1,476	20	2	—	6	—	2	—	—	—	1,535	165	44	2	4	31	9	4	259	1,794	
			19	117	60	131	6	23	250	27	—	1	8	1	—	—	—	—	1	317	1	5	—	1	3	—	10	327	
			16	83	26	229	6	17	280	31	2	1	6	—	—	—	—	—	—	3	346	2	6	—	—	—	8	354	
	TOTAUX...		1,714	1,092	277	1,321	28	68	3,476	98	5	3	27	—	4	—	—	4	452	92	6	8	104	17	11	690	4,404		
Flandre Orientale.	Belgique. / F.	M. / F.	316	203	78	188	19	7	374	137	1	—	1	—	2	—	—	—	54	94	81	2	4	45	17	1	244	785	
			217	127	63	306	18	4	387	133	—	2	2	—	1	—	—	—	1	548	56	66	4	29	4	6	165	713	
			21	58	72	73	4	6	76	60	2	4	9	12	7	—	—	—	24	204	1	8	2	1	3	—	20	224	
			12	27	54	132	9	9	80	74	1	1	10	10	1	—	—	—	—	22	209	2	11	1	—	—	16	225	
	TOTAUX...		566	415	267	699	50	26	917	404	4	7	14	22	11	—	—	47	1,502	153	166	9	7	77	26	7	445	1,947	
Hainaut.	Belgique. / F.	M. / F.	279	989	81	405	11	5	1,446	52	12	31	8	2	3	5	1	13	1,589	16	20	9	2	115	3	—	165	1,754	
			205	324	46	905	7	1	1,294	36	13	22	7	—	5	4	3	2	1,394	13	14	14	2	37	5	1	86	1,480	
			49	2,105	37	248	11	9	841	68	19	28	525	29	7	554	18	110	2,219	1	1	6	9	2	201	—	220	2,439	
			36	166	57	812	9	7	675	34	20	9	132	9	17	136	1	7	1,056	3	—	6	1	4	1	—	15	1,071	
	TOTAUX...		569	3,584	221	2,370	38	22	4,256	190	64	90	672	40	32	699	23	132	6,258	33	35	14	158	210	1	486	6,744		

Liège	Belgique. M.	137	589	78	212	120	13	452	67	51	6	14	1	4	732	20	16	6	4	211	26	1	284	1,016	1,943
	F.	128	101	36	662	161	11	437	80	47	7	7	6	1	705	21	11	5	9	105	11	162	927	1,943	
	TOTAUX...	54	881	101	1,300	85	16	208	196	88	6	167	3	6	53	10	21	2	5	12	82	1	133	1,166	1,830
Limbourg	Belgique. M.	39	33	11	18	—	1	28	63	1	—	—	—	—	93	1	—	—	7	7	—	8	101	298	
	F.	59	45	18	75	—	—	44	147	1	—	—	—	—	192	1	—	—	4	4	—	5	197	298	
	TOTAUX...	12	547	9	17	8	—	13	145	1	7	40	11	2	85	584	—	—	—	—	—	1	585	816	
Luxembourg	Belgique. M.	10	24	11	186	5	—	11	102	1	—	10	2	1	51	42	6	—	—	—	—	—	—	—	
	F.	120	649	49	296	13	1	95	457	4	7	50	13	3	251	114	91	1,100	2	11	—	14	—	1,114	
	TOTAUX...	84	163	17	63	—	—	181	2	119	1	2	2	—	305	8	1	—	—	13	—	22	327	544	
Namur	Belgique. M.	48	74	4	91	—	—	118	1	87	2	2	—	—	208	1	1	—	6	6	—	9	217	544	
	F.	22	172	22	27	3	1	56	5	145	—	13	1	8	3	233	2	1	4	1	2	10	243	458	
	TOTAUX...	19	64	6	126	4	1	79	2	111	—	7	—	6	2	211	—	—	—	—	—	4	215	458	
Namur	Belgique. M.	173	473	49	307	4	1	434	10	462	1	24	—	2	5	957	11	7	5	20	—	45	—	1,002	
	F.	96	102	31	84	5	—	216	3	6	—	4	1	—	235	10	—	—	67	—	78	313	558		
	TOTAUX...	73	51	16	105	4	4	200	1	3	—	3	—	—	215	5	—	—	24	—	30	245	558		
Namur	Belgique. M.	14	38	3	35	4	1	49	3	11	1	11	2	1	84	—	—	—	1	4	—	6	96	174	
	F.	7	18	4	55	4	2	38	10	17	—	9	—	—	87	—	—	—	3	—	3	84	174		
	TOTAUX...	190	209	54	279	14	11	593	17	37	1	27	1	3	615	15	—	—	95	4	—	117	—	732	

Belgique	M.	25	1,523	134	63	—	—	1,747	274	33	—	2	—	1	19	2,812	115	119	1	41	—	350	2,097	3,814
	F.	60	45	2,289	201	110	33	2	8	2	8	2	8	2	1	12	411	82	120	10	674	40	1,002	3,814
	TOTAUX...	90	36	1,215	182	35	18	13	1	14	1	14	1	6	9	1,620	183	125	19	26	217	25	343	754
Étranger	M.	23	1,237	109	46	—	—	1,416	118	23	—	7	—	1	1	1,251	45	65	7	72	—	195	2,124	1,565
	F.	29	8	1,022	123	42	7	7	7	10	1	10	1	1	1	289	4	17	4	14	64	11	44	1,446
	TOTAUX...	177	81	2,610	514	91	39	27	1	29	5	3	26	3	603	135	150	—	44	20	398	40	10	797
LE ROYAUME	M.	9	81	88	49	1	—	1	1	1	—	2	—	1	233	4	2	—	2	2	—	11	244	244
	F.	147	72	1,266	661	228	52	758	42	67	858	168	283	4,502	16	75	—	15	12	26	294	10	448	5,050
	TOTAUX...	33	22	204	70	17	7	2	9	20	10	1	43	448	3	30	8	9	17	7	7	2	76	524
Étranger	M.	88	91	555	482	65	21	74	21	57	14	14	1	47	9	114	1,624	10	103	36	19	21	24	1,858
	F.	10	60	48	24	—	—	3	156	4	3	1	—	3	156	4	3	—	6	6	—	8	164	1,64
	TOTAUX...	34	15	305	106	40	9	61	2	9	26	1	9	26	1	9	677	2	11	1	2	6	22	699
TOTAL GÉNÉRAL	M.	264	172	1,472	917	563	25	176	27	82	191	49	140	4,078	15	133	—	48	19	66	19	29	329	4,407
	F.	67	2910	379	182	1	3	2	3	3	887	171	312	9,342	178	270	—	56	27	778	336	22	518	4,070
	TOTAUX...	110	49	855	218	42	19	28	20	42	14	2	84	1,483	19	69	—	24	45	350	33	50	590	2,073
TOTAL GÉNÉRAL	M.	619	380	5,852	2,095	754	103	290	50	182	249	62	289	10,925	243	511	—	140	81	717	103	69	1,864	12,789
	F.	1,566	569	14,388	3,783	1,407	224	1,180	116	320	1,153	235	690	25,302	840	911	—	223	154	1,896	472	143	4,639	29,941
	TOTAUX...	1,985	949	20,240	5,878	2,154	324	2,360	266	402	2,302	464	970	36,227	1,683	1,422	—	363	277	2,692	574	212	6,503	34,730

(*) Voir page précédente.

PAYS D'ORIGINE DES ÉTRANGERS.	NATURALISATIONS.								AUTORISATIONS DE DOMICILE (a).		
	1831 à 1910.		1911 à 1920.		1921 à 1925.		Totaux.		1881 à 1919.	1920- 1922.	1923.
	Gran- de.	Ordi- naire.	Gran- de.	Ordi- naire.	Gran- de.	Ordi- naire.	Gran- de.	Ordi- naire.			
Autriche	10	32	—	3	—	1	10	36	39	—	—
Bavière	9	36	—	1	—	—	9	37	18	—	—
Belgique	47	222	—	1	—	—	47	223	18	—	—
Danemark	3	19	1	—	—	—	4	19	5	—	1
Espagne	—	3	—	1	—	—	—	4	1	1	—
Etats allemands (non dénommés)	31	217	—	23	—	—	31	250	71	—	—
France	91	911	—	113	10	6	101	1,030	187	10	3
Grande-Bretagne et Irlande	3	42	—	—	4	2	7	44	20	—	2
Italie	5	19	—	1	4	—	9	20	14	—	1
Luxembourg (Grand-Duché)	54	387	1	3	—	—	55	390	16	—	—
Pays-Bas	133	867	4	24	29	5	166	896	158	3	3
Pologne (b)	2	43	—	1	5	3	7	47	2	4	—
Prusse	169	536	6	25	23	5	198	566	277	—	1
Roumanie	1	3	—	2	—	—	1	5	4	—	—
Russie	10	32	1	3	22	1	33	36	21	2	4
Saxe	7	45	—	—	—	—	7	45	4	—	—
Suède	2	—	—	—	1	1	3	1	7	—	—
Suisse	1	51	—	2	—	—	1	53	13	—	—
Turquie	2	6	—	—	2	—	4	6	7	—	—
Autres pays	7	34	—	2	1	3	8	39	16	3	1
Totaux	587	3,515	13	205	101	27	701	3,747	898	23	16

DÉCLARATIONS D'INDIGÉNAT (**).

SPÉCIFICATIONS.		1926.	1927.
Acquisition de la qualité de Belge.	Enfants nés en Belgique	536	559
	Enfants nés à l'étranger de parents dont l'un avait eu la qualité de Belge	47	87
	Descendants des Limbourgeois et des Luxembourgeois qui ont perdu la nationalité belge par suite des traités du 19 avril 1839.	107	153
	Art. 7 et 8 de la loi du 4 août 1926	—	76
Conservation de la qualité de Belge.	Femme épousant un étranger ou dont le mari acquiert volontairement une nationalité étrangère	165	139
	Recouvrement de la qualité de Belge.		
	Femme (veuve ou divorcée) qui avait épousé un étranger ou dont le mari avait acquis volontairement une nationalité étrangère au cours du mariage	597	605
	Enfants mineurs non émancipés d'un Belge devenu étranger.	34	3
Renoncia-tion à la qualité de Belge.	Enfants mineurs non émancipés naturalisés	16	11
	Personnes ayant acquis de plein droit une nationalité étrangère.	10	15
	Personnes naturalisées suivant les art. 6, 7 et 17 de la loi du 8 juin 1909 n'ayant pas renoncé à la nationalité belge dans les délais prescrits	21	6
	Femme ou enfants d'un Belge déchu	1	3
	Art. 4 et 9 de la loi du 4 août 1926.	—	61

INSCRIPTIONS ET RADIATIONS DANS LES REGISTRES DE POPULATION (**).

SPÉCIFICATIONS.		1924.	1925.	1926.	1927.
Inscrip-tions.	Personnes venant d'une autre commune du Royaume.	478,577	504,895	529,084	522,171
	Personnes venant d'un pays étranger	51,276	46,920	44,525	41,169
	Totaux	529,853	551,815	573,609	563,340
Radia-tions.	Personnes qui sont allées dans une autre commune du Royaume	468,372	493,627	512,957	507,190
	Personnes qui sont allées à l'étranger	31,887	35,271	36,150	29,941
	Personnes dont on ignore la nouvelle résidence.	6,367	8,921	9,599	9,937
	Totaux	506,626	537,819	558,706	547,068

(*) Voir pour 1831 à 1850, l'Exposé de la situation du Royaume (période de 1841 à 1850), titre II, page 43; pour 1851 à 1860, l'Exposé de la situation du Royaume (période de 1851 à 1860), tome I, page 161a; — pour 1861 à 1875, l'Exposé de la situation du Royaume (période de 1861 à 1875), volume I, pages 590 et 591; pour 1876 à 1925 les chiffres ont été fournis par le Ministère de la Justice.

(a) Suivant l'art. 13 du Code civil. — (b) De 1888 à 1913, les étrangers nés sur le territoire de l'ancien royaume de Pologne ont été répartis avec les sujets du pays auquel a été annexé le lieu respectif de leur naissance (Autriche, Prusse, Russie).

(**) D'après les renseignements recueillis auprès des Administrations provinciales.

(***) D'après les archives du Service de la statistique générale (Ministère de l'Intérieur et de l'Hygiène).

ÉTAT POLITIQUE, INTELLECTUEL
ET MORAL.

ARRONDISSEMENTS ADMINISTRATIFS	Listes définitives entrées en vigueur Le 1 ^{er} mai 1927.			Listes définitives entrées en vigueur Le 1 ^{er} mai 1928.		
	Hommes.	Femmes.	TOTAL.	Hommes.	Femmes.	TOTAL.
Province d'Anvers.						
Anvers	203,261	565	203,826	209,852	498	210,350
Malines	67,137	232	67,369	67,824	213	68,037
Turnhout	49,701	263	49,964	51,973	256	52,229
La province.	320,099	1,060	321,159	329,649	967	330,616
Province de Brabant.						
Bruxelles	351,799	1,338	353,137	357,838	1,285	359,123
Louvain	80,748	389	87,137	87,936	376	88,312
Nivelles	59,216	162	59,378	60,176	150	60,326
La province.	497,763	1,889	499,652	505,950	1,811	507,761
Prov. de Flandre occidentale.						
Bruges	49,508	245	49,753	50,354	239	50,593
Courtrai	69,819	247	70,066	71,066	242	71,308
Dixmude	13,745	97	13,842	13,957	92	14,049
Furnes	11,987	65	12,052	11,789	58	11,847
Ostende	28,060	102	28,162	28,414	98	28,512
Roulers	53,207	248	53,455	32,727	174	32,901
Thielt	34,697	151	34,848	20,916	67	20,983
Ypres	34,697	151	34,848	34,939	147	35,086
La province.	261,023	1,155	262,178	264,162	1,117	265,279
Prov. de Flandre orientale.						
Alost	66,386	186	66,572	65,952	192	66,144
Audenarde	35,325	140	35,465	35,641	139	35,780
Eecloo	21,795	71	21,866	22,142	65	22,207
Gand	130,551	487	131,038	133,221	482	133,703
Saint-Nicolas	50,842	147	50,989	51,563	140	51,703
Termonde	43,908	231	44,139	43,346	225	43,571
La province.	348,807	1,262	350,069	351,865	1,243	353,108
Province de Hainaut.						
Ath	29,213	90	29,303	29,173	87	29,260
Charleroi	149,096	428	149,524	150,826	383	151,209
Mons	87,664	290	87,954	87,944	285	88,229
Soignies	57,048	929	57,977	57,468	121	57,589
Thuin	44,825	80	44,905	44,698	75	44,773
Tournai	50,116	250	50,366	50,431	245	50,676
La province.	417,962	2,067	420,029	420,540	1,196	421,736
Province de Liège.						
Huy	34,132	121	34,253	34,004	113	34,117
Liège	180,231	916	181,147	182,563	881	183,444
Verviers	72,680	378	73,058	73,416	319	73,735
Waremme	23,978	58	24,036	23,976	58	24,034
La province.	311,021	1,473	312,494	313,959	1,371	315,330
Province de Limbourg.						
Hasselt	39,908	128	40,036	41,035	124	41,159
Maeseyck	18,720	119	18,839	19,052	108	19,160
Tongres	32,282	127	32,409	32,627	122	32,749
La province.	90,910	374	91,284	92,714	354	93,068
Province de Luxembourg.						
Arlon	11,727	51	11,778	11,995	48	12,043
Bastogne	12,587	41	12,628	12,511	43	12,554
Marche	13,641	51	13,692	13,696	48	13,744
Neufchâteau	17,539	92	17,631	17,616	86	17,702
Virton	12,652	273	12,925	12,882	265	13,147
La province.	68,146	508	68,654	68,700	490	69,190
Province de Namur.						
Dinant	27,549	301	27,850	27,650	302	27,952
Namur	68,090	455	68,545	68,174	434	68,608
Philippeville	19,183	118	19,301	18,978	113	19,091
La province.	114,822	874	115,696	114,802	849	115,651
Le Royaume	2,430,553	10,662	2,441,215	2,462,341	9,398	2,471,739

(*) Tableau dressé par l'Administration des Affaires électorales (Ministère de l'Intérieur et de l'Hygiène), d'après les renseignements fournis par les Commissaires d'arrondissement.

ARRONDISSEMENTS ADMINISTRATIFS.	Listes électorales entrées en vigueur le 1 ^{er} mai 1927.			Listes électorales entrées en vigueur le 1 ^{er} mai 1928.		
	Hommes.	Femmes.	TOTAL.	Hommes.	Femmes.	TOTAL.
Province d'Anvers.						
Anvers	199,038	216,834	415,872	206,669	221,672	428,341
Malines	66,107	66,099	132,206	66,741	67,059	133,800
Turnhout	49,061	46,804	95,865	51,305	48,804	100,109
La province.	314,206	329,737	643,943	324,715	337,535	662,250
Province de Brabant.						
Bruxelles	340,698	398,000	738,698	346,003	403,374	749,377
Louvain	85,859	85,459	171,318	86,394	86,273	172,667
Nivelles.	58,242	60,497	118,739	59,074	61,256	120,330
La province.	484,799	543,956	1,028,755	491,471	550,903	1,042,374
Prov. de Flandre occidentale.						
Bruges	48,303	54,249	102,552	49,446	54,957	104,403
Courtrai	68,577	69,709	138,286	69,981	72,147	142,128
Dixmude	13,543	13,804	27,347	13,765	14,022	27,787
Furnes	11,509	11,984	23,493	11,336	12,056	23,392
Ostende	28,508	29,567	58,075	27,927	30,705	58,632
Roulers	52,407	55,430	107,837	32,260	33,186	65,446
Thielt	52,407	55,430	107,837	20,511	21,833	42,344
Ypres	34,026	34,578	68,604	34,590	35,314	69,904
La province.	256,873	269,381	526,254	259,816	274,220	534,036
Prov. de Flandre orientale.						
Alost	65,463	67,172	132,635	65,196	67,432	132,628
Audenarde	34,760	35,223	69,983	35,159	36,055	71,214
Eecloo	21,606	21,557	43,163	21,800	21,619	43,419
Gand	128,303	141,965	270,268	131,066	143,801	274,867
Saint-Nicolas	50,258	51,212	101,470	51,008	51,841	102,849
Termonde	43,327	43,479	86,806	42,796	43,270	86,066
La province.	343,717	360,608	704,325	347,025	364,018	711,043
Province de Hainaut.						
Ath	28,798	28,989	57,787	28,751	29,055	57,806
Charleroi	145,130	146,161	291,291	147,055	147,453	294,508
Mons	85,937	89,001	174,938	86,655	89,111	175,766
Soignies	55,038	55,403	110,441	56,402	55,659	112,061
Thuin	43,727	44,991	88,718	44,435	45,175	89,610
Tournai	49,371	51,407	100,778	49,638	51,730	101,368
La province.	408,001	415,952	823,953	412,936	418,183	831,119
Province de Liège.						
Huy	33,311	34,388	67,699	33,203	34,486	67,689
Liège	176,061	185,920	361,981	177,879	189,420	367,299
Verviers	70,854	77,249	148,103	71,572	78,084	149,656
Waremme	23,600	23,435	47,035	23,572	23,360	46,932
La province.	303,826	320,992	624,818	306,226	325,350	631,576
Province de Limbourg.						
Hasselt	39,218	38,200	77,418	40,312	39,456	79,768
Maeseyck	18,512	17,558	36,070	18,776	17,934	36,710
Tongres	31,897	29,960	61,857	32,269	30,524	62,793
La province.	89,627	85,718	175,345	91,357	87,914	179,271
Province de Luxembourg.						
Arlon	11,496	11,110	22,606	11,878	11,340	23,218
Bastogne	12,279	11,899	24,178	12,153	11,819	23,972
Marche	13,346	13,704	27,050	13,395	13,866	27,261
Neufchâteau	17,291	17,106	34,397	17,340	17,294	34,634
Virton	12,481	13,124	25,605	12,732	13,408	26,140
La province.	66,893	66,943	133,836	67,498	67,727	135,225
Province de Namur.						
Dinant	27,050	28,902	55,952	27,137	29,086	56,223
Namur	66,608	70,228	136,836	66,811	70,778	137,589
Philippeville	18,863	19,667	38,530	18,669	19,581	38,250
La province.	112,521	118,797	231,318	112,617	119,445	232,062
Le Royaume.	2,380,463	2,512,084	4,892,547	2,413,661	2,545,295	4,958,956

(*) Tableau dressé par l'Administration des Affaires Electorales (Ministère de l'Intérieur et de l'Hygiène) d'après les renseignements fournis par les Commissaires d'arrondissement.

72 ÉLECTIONS POUR LE RENOUELEMENT INTÉGRAL, DE LA CHAMBRE
DES REPRÉSENTANTS EN 1925.

NOMBRE DES REPRÉSENTANTS, DES ÉLECTEURS ET DES VOTANTS (*).

ARRONDISSEMENTS ADMINISTRATIFS.	NOMBRE des REPRÉSENTANTS			Nomb- bre des candi- dats titu- laires.	NOMBRE DES ÉLECTEURS			Pro- portion P. C. du nombre des ABSENTS	NOMBRE des VOTES VALA- BLES.	CHIF- FRE DIVI- SEUR.	
	à élire.	an- ciens ré- élus.	nou- veaux élus		INSCRITS.						AYANT VOTÉ.
					Hommes.	Femmes.	Total.				
Anvers.											
Anvers	15	13	2	88	192,357	654	193,011	177,827	7.87	169,846	11,323
Malines	5	4	1	25	62,942	208	63,150	59,607	5.61	57,244	11,448
Turnhout	4	3	1	18	46,581	261	46,842	44,429	5.15	41,945	10,486
Brabant.											
Bruxelles	26	22	4	163	334,959	1,322	336,281	311,045	8.11	290,534	11,174
Louvain	7	6	1	29	81,449	381	81,830	78,149	4.50	74,230	10,604
Nivelles	4	3	1	12	56,950	166	57,116	53,324	6.64	51,456	12,868
Flandre Occidentale.											
Bruges	4	4	»	17	47,868	236	48,104	44,195	8.13	42,087	10,521
Furnes					11,786	75	11,861				
Dixmude	5	4	1	20	13,166	87	13,253	46,327	11.77	44,005	8,801
Ostende					27,275	117	27,392				
Courtrai	5	5	»	30	65,425	248	65,673	61,641	6.14	59,710	11,942
Roulers	5	4	1	23	32,009	167	32,176	47,576	9.18	46,009	9,201
Thielt					20,122	89	20,211				
Ypres	3	3	»	15	36,146	134	36,280	30,686	15.42	28,829	9,609
Flandre Orientale.											
Gand	12	10	2	76	126,562	490	127,052	137,310	7.20	130,705	10,892
Eecloo					20,837	83	20,920				
Saint-Nicolas	4	3	1	18	48,331	161	48,492	44,942	7.32	43,570	10,892
Termonde	4	3	1	16	42,013	214	42,227	39,655	6.09	38,209	9,552
Alost	5	3	2	20	62,896	189	63,085	58,083	7.93	56,631	11,326
Audenarde	3	2	1	15	34,175	153	34,328	31,808	7.34	30,591	10,197
Hainaut.											
Mons	7	7	»	28	84,925	324	85,249	80,055	6.09	77,751	11,107
Soignies	4	3	1	16	55,235	145	55,380	51,871	6.34	50,601	12,650
Tournai	6	4	2	18	49,039	266	49,305	73,206	6.60	70,708	11,784
Ath					28,973	100	29,073				
Charleroi	11	9	2	53	145,357	522	145,879	134,295	7.94	129,126	11,738
Thuin	3	2	1	15	43,700	159	43,859	40,745	7.10	39,421	13,140
Liège.											
Liège	13	11	2	71	174,067	932	174,999	162,834	6.95	155,196	11,938
Huy					33,293	114	33,407				
Waremme	4	4	»	23	22,388	66	22,454	53,544	4.15	51,550	12,887
Verviers (a)	6	4	2	33	70,375	274	70,649	66,416	5.99	61,991	10,331
Limbourg.											
Hasselt	3	3	»	11	37,155	155	37,310	35,118	5.87	32,548	10,849
Tongres					30,426	109	30,535				
Maeseyck	4	2	2	16	17,440	114	17,554	45,093	6.23	43,249	10,812
Luxembourg.											
Arlon					11,416	58	11,474				
Marche	3	1	2	15	13,652	47	13,699	34,836	7.93	33,271	11,090
Bastogne					12,622	40	12,662				
Neufchâteau					17,102	87	17,189				
Virton	3	3	»	15	12,383	267	12,650	27,842	6.69	26,810	8,936
Namur.											
Namur	5	4	1	25	66,358	495	66,853	62,312	6.79	60,039	12,007
Dinant					27,492	292	27,784				
Philippeville	4	2	2	12	18,729	119	18,848	43,425	6.88	41,762	10,440
LE ROYAUME (a) .	187	151	36	936	2,335,976	10,120	2,346,096	2,178,196	7.16	2,079,624

Années antérieures.	ÉLECTEURS INSCRITS.	NOMBRE DE VOIX des électeurs.		Proportion P. C. du nombre des ABSENTS	NOMBRE des VOTES VALA- BLES.	CHIF- FRE DIVI- SEUR.				
		inscrits	ayant voté.							
LE ROYAUME } 1900	152	83	69	411	1,472,953	2,269,414	2,135,036	6	2,051,014
1912	186	138	48	747	1,745,666	2,814,089	2,684,098	5	2,621,771
1919	186	110	76	859	2,102,710	2,102,710	1,860,890	11.50	1,760,745
1921	186	142	44	1,028	2,226,797	2,226,797	2,029,293	8.87	1,931,967

(*). Extrait des archives de l'Administration des Affaires électorales et de la Statistique générale (Ministère de l'Intérieur et de l'Hygiène).
(a) Y compris Eupen, Malmédy, Saint-Vith.

ÉLECTIONS POUR LE RENOUVELLEMENT INTÉGRAL
DU SÉNAT EN 1925.

73

NOMBRE DES SÉNATEURS, DES ÉLECTEURS ET DES VOTANTS (*).

ARRONDISSEMENTS.	NOMBRE DES SÉNATEURS.			NOMBRE des candidats titulaires.	NOMBRE DES ÉLECTEURS.		Pro- portion P. C. du nombre des absents.	NOMBRE des VOTES VALA- BLES.	DIVI- SEUR électoral ou CHIFFRE diviseur.
	à élire.	anciens élus.	nou- veaux élus.		inscrits.	avant voté.			
Anvers.									
Anvers.	7	2	5	26	193,011	177,826	7.87	167,809	23,984
Malines-Turnhout.	5	3	2	17	109,992	104,046	5.41	94,199	18,839
Brabant.									
Bruxelles.	13	11	2	50	336,281	311,041	7.51	282,502	21,730
Louvain.	3	2	1	11	81,830	78,152	4.49	72,433	24,144
Nivelles.	2	1	1	6	57,116	53,320	5.81	51,114	25,557
Flandre occidentale.									
Bruges.	2	1	1	6	48,104	44,198	8.12	41,054	20,527
Furnes-Dixmude-Ostende.	2	1	1	6	52,506	45,086	8.59	41,145	20,725
Roulers-Thielt.	3	3	»	11	52,387	47,575	9.19	45,115	15,038
Courtrai-Ypres.	4	3	1	16	101,953	92,301	9.47	83,930	20,982
Flandre orientale.									
Gand-Eecloo.	6	5	1	18	147,972	137,324	7.19	128,312	21,385
Termonde-Saint-Nicolas.	4	3	1	13	90,719	84,594	6.75	78,897	19,724
Alost-Audenarde.	4	4	»	16	97,413	89,892	7.72	84,872	21,218
Hainaut.									
Mons-Soignies.	5	4	1	13	140,629	131,911	6.20	127,667	25,533
Tournai-Ath.	3	1	2	9	78,378	73,207	6.60	70,134	23,378
Charleroi-Thuin.	7	7	»	21	189,738	173,139	8.75	166,224	23,746
Liège.									
Liège.	7	6	1	20	174,999	162,855	6.94	151,912	21,702
Huy-Waremme.	2	1	1	6	55,861	53,545	4.15	50,490	25,245
Verviers (a).	2	2	»	6	70,649	66,410	6.00	59,289	29,644
Limbourg.									
Hasselt- Tongres-Maesycyk.	4	4	»	9	85,399	80,190	6.10	72,418	13,147
Luxembourg.									
Arlon-Marche-Bastogne- Neufchâteau-Virton.	3	1	2	12	67,674	62,662	7.41	59,068	13,958
Namur.									
Namur- Dinant-Philippeville.	5	5	»	15	113,485	105,734	6.83	99,617	16,291
LE ROYAUME (a).	93	70	23	307	2,346,096	2,175,008	7.29	2,028,202	
Années antérieures.					ÉLEC- TEURS	NOMBRE DE VOIX des électeurs			
					INSCRITS.	inscrits. ayant voté.			
LE ROYAUME. { 1900	76	40	36	116	1,243,505	2,020,987
{ 1912	93	53	40	273	1,483,994	2,525,810	4	2,342,294
{ 1919	93	59	34	175	2,102,710	2,102,710
{ 1921	93	55	38	319	2,226,797	2,226,797	9	1,863,332

(*) Extrait des archives de l'Administration des Affaires électorales et de la Statistique générale (Ministère de l'Intérieur et de l'Hygiène).

(a) Y compris Eupen, Malmedy, Saint-Vith.

**ÉLECTIONS POUR LE RENOUELEMENT INTÉGRAL
DES CONSEILS COMMUNAUX EN 1926 (*).**

A — PARTICIPATION AU VOTE.

CATÉGORIES DE COMMUNES CLASSÉES D'APRÈS LEUR POPULATION ET LE NOMBRE DES CONSEILLERS COMMUNAUX (a).	NOMBRE de communes comprises dans chaque catégorie.	NOMBRE des électeurs.	NOMBRE des votants.	NOMBRE des électeurs qui n'ont pas pris part au vote.	NOMBRE
					des électeurs dans les communes où l'élection s'est terminée sans scrutin. (b). 6
I	2	3	4	5	6
Moins de 1,000 hab. (7 cons. com.)	1,186	340,077	321,754	18,323	80,848
1,000 à 3,000 hab. (9 cons. com.)	954	900,807	847,562	53,245	82,376
3,000 à 10,000 hab. (11 cons. com.)	420	1,258,048	1,167,730	90,318	46,980
10,000 à 15,000 hab. (13 cons. com.)	50	391,280	363,361	27,919	6,134
15,000 à 20,000 hab. (15 cons. com.)	19	212,540	194,240	18,300	—
20,000 à 25,000 hab. (17 cons. com.)	11	166,645	156,623	10,022	—
25,000 à 30,000 hab. (19 cons. com.)	5	89,405	81,680	7,725	—
30,000 à 35,000 hab. 21 cons. com.)	7	155,334	140,716	14,618	—
35,000 à 40,000 hab. (23 cons. com.)	4	103,344	96,525	6,819	—
40,000 à 50,000 hab. (25 cons. com.)	3	85,792	77,223	8,569	—
50,000 à 60,000 hab. (27 cons. com.)	3	109,332	97,566	11,766	—
60,000 à 70,000 hab. (29 cons. com.)	3	134,620	125,149	9,471	—
80,000 à 90,000 hab. (33 cons. com.)	1	55,637	50,597	5,040	—
100,000 à 150,000 hab. (37 cons. com.)	1	71,835	65,837	5,998	—
150,000 à 200,000 hab. (39 cons. com.)	2	230,381	205,133	25,248	—
200,000 à 250,000 hab. (41 cons. com.)	1	138,894	127,099	11,795	—
300,000 hab. et plus (45 cons. com.)	1	185,812	170,853	14,959	—
Total	2,671	4,629,783	4,289,648	340,135	216,338

B. — RÉSULTATS DES ÉLECTIONS.

CATÉGORIES DE COMMUNES CLASSÉES D'APRÈS LEUR POPULATION ET LE NOMBRE DES CONSEILLERS COMMUNAUX.	NOMBRE des conseillers à élire.	NOMBRE des candidats.	RÉSULTATS DES ÉLECTIONS. Nombre des conseillers élus.		
			sans qu'il y ait eu scrutin. 4	APRÈS SCRUTIN.	
				Conseillers titulaires. 5	Conseillers suppléants. 6
I	2	3	4	5	6
Moins de 1,000 habitants (7 cons. com.)	8,302	13,899	2,026 (c)	6,274	3,748
1,000 à 3,000 hab. (9 cons. com.)	8,586	17,747	825	7,760(d)	5,189
3,000 à 10,000 hab. (11 cons. com.)	4,620	11,399	220	4,400	3,263
10,000 à 15,000 hab. (13 cons. com.)	650	1,890	13	637	553
15,000 à 20,000 hab. (15 cons. com.)	285	1,070	—	285	240
20,000 à 25,000 hab. (17 cons. com.)	187	652	—	187	173
25,000 à 30,000 hab. (19 cons. com.)	95	323	—	95	90
30,000 à 35,000 hab. (21 cons. com.)	147	560	—	147	140
35,000 à 40,000 hab. (23 cons. com.)	92	348	—	92	87
40,000 à 50,000 hab. (25 cons. com.)	75	328	—	75	75
50,000 à 60,000 hab. (27 cons. com.)	81	351	—	81	72
60,000 à 70,000 hab. (29 cons. com.)	87	349	—	87	87
80,000 à 90,000 hab. (33 cons. com.)	33	125	—	33	30
100,000 à 150,000 hab. (37 cons. com.)	37	181	—	37	37
150,000 à 200,000 hab. (39 cons. com.)	78	258	—	78	78
200,000 à 250,000 hab. (41 cons. com.)	41	215	—	41	41
300,000 hab. et plus (45 cons. com.)	45	196	—	45	45
Total	23,441	49,891	3,084	20,354	13,948

(*) D'après les renseignements fournis par les Gouverneurs des provinces. — N. B. — Les catégories des communes ayant droit à 3 et 4 conseillers ne sont pas mentionnées dans les tableaux ci-dessus, aucune commune n'ayant la population voulue.

(a) Le classement des communes est fait d'après le tableau de classification annexé à la loi du 20 juillet 1926 et en tenant compte des modifications apportées par les lois postérieures portant érection de communes nouvelles ou modifiant les limites de certaines communes. — (b) Les électeurs des communes où l'élection s'est terminée sans scrutin (élection sans lutte) ne sont pas comptés dans la colonne 3, 4 et 5 du tableau A. — (c) Dans une commune, un élu n'avait pas l'âge légal; dans une autre, ne se sont présentés que 6 candidats. — (d) Dans une commune, il n'y a eu que 8 candidats pour 9 mandats.

En 1925.	Anvers.	Brabant.	Flandre occidentale.	Flandre orientale.	Hainaut.	Liège.	Limbourg.	Luxembourg.	Namur.	Le Royaume.
Chambre des Représent ^{ts}	24	37	22	28	31	23	7	6	9	187
Sénat	Membres élus par le corps électoral.	12	18	11	14	15	4	3	5	93
	Sénateurs provinciaux	5	7	4	5	6	4	3	3	40
	Membres élus par le Sénat	—	—	—	—	—	—	—	—	20
Depuis 1839 jusqu'en 1921.	LOI du 31 mars 1847	LOI du 24 mai 1859	LOI du 7 mai 1866	LOI du 20 avril 1878	LOI du 9 mai 1882	LOI du 12 mai 1892	LOI du 7 septembre 1893 (a)	LOI du 18 avril 1902	LOI du 2 mai 1912	LOI du 15 octobre 1921 (b)
Chambre des Représent ^{ts}	108	116	124	132	138	152	152	166	186	186
Sénat	Membres élus par le corps électoral.	54	58	62	66	69	76	76	83	93
	Sénateurs provinciaux	—	—	—	—	—	—	26	27	40
	Membres élus par le Sénat	—	—	—	—	—	—	—	—	20

CONSEILLERS PROVINCIAUX (*).

PROVINCES.	LOI du 9 mai 1892.		LOI du 18 avril 1903.		LOI du 19 octobre 1921.		LOI du 8 août 1925.	
	BASES de répartition : 1 conseiller par	NOMBRE de conseillers.	BASES de répartition : 1 conseiller par	NOMBRE de conseillers.	POPULATION de la province au 31 déc 1910.	NOMBRE de conseillers.	POPULATION de la province au 31 déc. 1920.	NOMBRE de conseillers.
Anvers	10,000 hab.	73	11,500 hab.	75	968,677	8	1,016,963	90
Brabant	12,500 »	91	15,000 »	93	1,469,677	90	1,521,699	90
Flandre occidentale	10,000 »	76	11,000 »	78	874,135	80	803,687	80
Flandre orientale	11,000 »	93	12,000 »	93	1,120,335	90	1,107,325	90
Hainaut	12,500 »	89	14,000 »	91	1,232,867	90	1,220,271	90
Liège	10,000 »	83	12,000 »	84	888,341	80	923,305	86
Limbourg	5,000 »	44	5,000 »	48	275,691	60	300,455	60
Luxembourg	5,000 »	44	5,000 »	44	231,215	50	223,739	50
Namur	5,500 »	62	5,500 »	64	362,846	60	348,338	60
Le Royaume		655		670	7,423,784	680	7,465,782	696

ÉLECTION DES SÉNATEURS PROVINCIAUX LE 15 AVRIL 1925.

NOMBRE DES SÉNATEURS PROVINCIAUX, DES CONSEILLERS ÉLECTEURS ET DES VOTES (*).

PROVINCES.	Nombre des sénateurs provinciaux.	Nombre des candidats.	Nombre des conseillers provinciaux ayant pris part au vote.	Nombre des bulletins.		Chiffres électoraux des listes ayant obtenu un ou plusieurs élus (d).	DIVISEUR ÉLECTORAL.
				Blancs ou nuls.	Valables		
Anvers	5	7	78	2	76	37-25-14	12.5
Brabant	7	7	(c)	—	—	—	—
Flandre occidentale	4	5	73	—	73	38-17-18	17
Flandre orientale	5	5	(c)	—	—	—	—
Hainaut	6	7	83	—	83	47-23-13	11
Liège	4	6	78	12	66	24-15-17	15
Limbourg	3	3	(c)	—	—	—	—
Luxembourg	3	4	46	1	45	26-14-5	13
Namur	3	5	60	11	49	31-18-0	15.5
Le Royaume	40	49	418	26	392	—	—

(*) Statistique dressée par l'Administration des Affaires Électorales. (Ministère de l'Intérieur et de l'Hygiène), d'après les éléments fournis par les Administrations provinciales. (a) Loi revisant l'article 52 de la Constitution (institution des sénateurs provinciaux). — (b) Loi revisant l'article 53 de la Constitution (augmentation du nombre des sénateurs provinciaux et institution de sénateurs élus par le Sénat). — (c) Élection terminée sans scrutin, le nombre des candidats n'excédant pas celui des membres à élire. — (d) La loi du 21 octobre 1921 établit la représentation proportionnelle pour l'élection des sénateurs provinciaux. Le chiffre électoral d'une liste est égal au nombre des bulletins de vote favorables à cette liste. Le diviseur électoral est le nombre minimum de votes qui confère le droit à un siège.

RÉPARTITION DES COMMUNES
D'APRÈS L'IMPORTANCE NUMÉRIQUE DES CONSEILS COMMUNAUX.

PRO- VINCES	DATES DES LOIS RÉGLANT LA MATIÈRE.	COMMUNES AYANT											TOTAL du nombre des com- munes.		
		7 conseillers.	9 conseillers.	11 conseillers.	13 conseillers.	15 conseillers.	17 conseillers. (*)	19 conseillers. (*)	21 conseillers. (*)	23 conseillers. (*)	25 conseillers. (*)	27 conseillers. (*)		29 conseillers. (*)	31 conseillers. (**)
Anvers.	26 mai 1882.	33	82	30	2	2	I	»	»	»	I	»	»	I	152
	29 décembre 1892.	30	83	31	2	2	I	I	»	»	»	I	»	I	152
	31 décembre 1902	26	77	39	3	2	2	»	»	I	»	I	»	I	152
	27 août 1913 (a)	25	70	45	2	4	I	I	I	»	I	I	»	I	152
	20 juillet 1926	22	68	49	4	3	3	I	I	»	»	2	»	I	154
Bra- bant.	26 mai 1882.	131	162	35	4	I	I	I	I	2	2	»	»	I	341
	29 décembre 1892.	124	167	36	4	2	»	2	I	»	4	I	»	I	342
	31 décembre 1902	112	171	44	5	2	I	»	2	»	2	3	I	I	344
	27 août 1913 (a)	104	170	54	4	2	I	I	2	I	I	»	2	4	346
	20 juillet 1926	104	169	52	5	4	»	»	3	I	I	»	3	3	345
Flan- dre occi- den- tale.	26 mai 1882.	72	106	64	3	3	»	I	»	»	I	»	»	»	250
	29 décembre 1892.	63	113	66	3	I	2	»	I	»	I	»	»	»	250
	31 décembre 1902	65	101	71	4	3	I	»	I	I	»	I	»	»	248
	27 août 1913	56	105	78	4	2	I	I	»	I	I	I	»	»	250
	20 juillet 1926	58	106	77	4	2	I	I	»	I	I	I	»	»	252
Flan- dre orien- tale.	26 mai 1882.	80	142	65	6	I	I	I	»	»	»	»	»	I	297
	29 décembre 1892.	76	143	65	8	2	»	2	»	»	»	»	»	I	297
	31 décembre 1902	71	137	76	9	I	I	I	»	»	»	»	»	I	298
	27 août 1913 (a)	67	133	81	10	2	2	»	I	I	»	»	»	I	298
	20 juillet 1926	66	132	82	10	2	2	»	2	»	»	»	»	I	297
Hai- naut.	26 mai 1882.	176	178	67	10	2	2	»	I	»	»	»	»	»	436
	29 décembre 1892.	180	176	65	12	2	3	I	I	»	»	»	»	»	440
	31 décembre 1902	180	170	67	14	5	2	2	»	I	»	»	»	»	441
	27 août 1913	180	167	67	16	5	4	3	»	I	»	»	»	»	443
	20 juillet 1926	189	159	66	17	5	4	3	»	I	»	»	»	»	444
Liège.	26 mai 1882.	193	106	34	3	»	»	I	»	»	I	»	»	I	339
	29 décembre 1892.	186	107	41	4	»	»	»	I	»	I	»	»	I	341
	31 décembre 1902	175	113	46	4	I	»	»	»	I	I	»	»	I	342
	27 août 1913 (a)	168	117	45	7	I	I	»	»	2	»	»	»	I	342
	20 juillet 1926	183	130	48	8	I	I	»	»	I	I	»	»	I	374
Lim- bourg.	26 mai 1882.	138	60	6	2	»	»	»	»	»	»	»	»	»	206
	29 décembre 1892.	136	61	7	2	»	»	»	»	»	»	»	»	»	206
	31 décembre 1902	133	62	9	2	»	»	»	»	»	»	»	»	»	206
	27 août 1913	125	63	15	I	2	»	»	»	»	»	»	»	»	206
	20 juillet 1926	117	65	21	I	2	»	»	»	»	»	»	»	»	206
Luxem- bourg.	26 mai 1882.	128	80	3	»	»	»	»	»	»	»	»	»	»	211
	29 décembre 1892.	134	75	4	»	»	»	»	»	»	»	»	»	»	213
	31 décembre 1902	146	74	4	I	»	»	»	»	»	»	»	»	»	225
	27 août 1913	152	72	6	I	»	»	»	»	»	»	»	»	»	231
	20 juillet 1926	161	64	7	I	»	»	»	»	»	»	»	»	»	233
Namur.	26 mai 1882.	266	77	8	»	»	»	I	»	»	»	»	»	»	352
	29 décembre 1892.	272	73	11	»	»	»	»	I	»	»	»	»	»	357
	31 décembre 1902	279	69	13	»	»	»	»	I	»	»	»	»	»	362
	27 août 1913	275	70	18	»	»	»	»	I	»	»	»	»	»	364
	20 juillet 1926	286	61	18	»	»	»	»	I	»	»	»	»	»	366
LE ROYAUME.	26 mai 1882.	1,217	973	312	30	9	5	5	2	2	5	»	»	4	2,584
	29 décembre 1892.	1,201	998	326	35	9	6	6	5	»	6	2	»	4	2,598
	31 décembre 1902	1,187	974	369	42	14	7	3	5	4	3	5	I	4	2,618
	27 août 1913	1,152	967	409	45	18	10	6	5	4	5	2	2	7	2,632
	20 juillet 1926	1,186	954	420	50	19	11	5	7	4	3	3	3	6	2,671

(*) De 1895 à 1926, dans les communes de 20.000 à 70.000 habitants, le conseil communal comprenait, indépendamment du nombre de membres indiqué (17 à 29), 4 conseillers supplémentaires et, dans les communes de 70.000 habitants et plus, 8 conseillers supplémentaires en outre des 31 membres indiqués. (Loi du 11 avril 1895, art. 4, abrogée par la loi du 15 avril 1920, art. 8).

(**) (a) Une loi du 20 février 1926, modifiant la loi communale du 30 mars 1836, a porté de 13 à 20 le nombre des classes entre lesquelles les communes sont réparties. La répartition en douze catégories des communes de moins de 70.000 habitants est maintenue mais les communes de 70.000 habitants et plus sont classées en huit catégories auxquelles sont attribuées de 31 à 45 conseillers.

I. — NOMBRE DES ÉCOLES PRIMAIRES PROPREMENT DITES (*).

PROVINCES.	Ecoles fréquentées par	ÉCOLES PRIMAIRES SOUMISES A L'INSPECTION DE L'ÉTAT.											
		Communales	dont écoles mixtes (a) par destination ordinaires.		Adoptées	dont écoles mixtes (b) par destination ordinaires.		Adoptables	dont écoles mixtes (b) par destination ordinaires.		TOTAL.	dont écoles mixtes (b) par destination ordinaires.	
Année 1927 (a)													
Anvers	les garçons.	246	92	—	71	—	—	11	—	—	328	92	—
	les filles.	91	1	—	203	—	—	23	—	—	317	1	—
	et les filles.	26	1	25	29	—	29	14	—	14	69	1	68
Brabant	les garçons.	400	115	—	23	—	—	72	—	—	495	115	—
	les filles.	222	—	—	138	—	—	73	—	—	433	—	—
	et les filles.	157	52	105	41	—	41	96	—	96	294	52	242
Flandre occidentale.	les garçons.	182	145	—	121	—	—	20	—	—	323	145	—
	les filles.	32	6	—	180	—	—	27	—	—	239	6	—
	et les filles.	28	21	7	166	—	5	161	—	27	221	26	195
Flandre orientale.	les garçons.	265	184	—	97	—	—	38	—	—	400	184	—
	les filles.	54	1	—	195	—	—	21	—	—	270	1	—
	et les filles.	61	33	28	143	—	3	140	—	53	267	36	221
Hainaut	les garçons.	498	53	—	12	—	—	116	—	—	626	53	—
	les filles.	374	—	—	54	—	90	127	—	—	555	—	—
	et les filles.	191	50	141	24	—	24	121	—	121	336	50	286
Liège	les garçons.	284	29	—	4	—	—	71	—	—	359	29	—
	les filles.	241	1	—	25	—	41	94	—	221	360	1	—
	et les filles.	382	82	300	12	—	1	11	—	56	450	83	367
Limbourg.	les garçons.	83	55	—	91	—	6	10	—	—	184	55	—
	les filles.	25	2	—	95	—	255	29	—	—	149	2	—
	et les filles.	66	51	15	69	—	11	58	—	16	151	62	89
Luxembourg.	les garçons.	193	37	—	10	—	—	13	—	—	216	37	—
	les filles.	117	—	—	69	—	92	38	—	68	224	—	—
	et les filles.	246	28	218	13	—	13	17	—	17	276	28	248
Namur.	les garçons.	288	79	—	14	—	—	22	—	—	314	79	—
	les filles.	178	3	—	80	—	106	60	—	103	318	3	—
	et les filles.	143	79	64	12	—	1	11	—	21	176	80	96
Le Royaume.	les garçons.	2,439	789	—	443	—	6	373	—	—	3,255	795	—
	les filles.	1,334	14	—	1,039	—	1,991	492	—	1,286	2,865	14	—
	et les filles.	1,300	397	903	509	—	21	488	—	421	2,230	418	1812
Rappel d'années antérieures (a)													
1923	les garçons.	1,552	—	—	371	—	—	389	—	—	2,312	—	—
	les filles.	1,342	—	—	493	—	1,868	559	—	—	2,905	—	—
	écoles mixtes	2,044	4,938	—	—	—	—	397	—	1,345	2,934	8,151	—
1924	les garçons.	1,543	—	—	380	—	—	386	—	—	2,309	—	—
	les filles.	1,345	—	—	999	—	1,895	542	—	—	2,886	—	—
	écoles mixtes	2,054	4,942	—	516	—	—	409	—	1,337	2,979	8,174	—
1925	les garçons.	1,536	—	—	386	—	—	388	—	—	2,310	—	—
	les filles.	1,350	—	—	1,015	—	1,928	530	—	—	2,895	—	—
	écoles mixtes	2,181	5,067	—	527	—	—	416	—	1,334	3,124	8,329	—
1926	les garçons.	1,530	—	—	403	—	—	376	—	—	2,309	—	—
	les filles.	1,344	—	—	1,030	—	1,971	503	—	—	2,877	—	—
	écoles mixtes	2,203	5,077	—	538	—	—	416	—	1,295	3,157	8,343	—

(*). D'après les archives du Ministère des Sciences et des Arts. Les écoles primaires proprement dites sont celles qui sont organisées et tenues conformément aux prescriptions de la loi organique de l'enseignement primaire en vue de donner l'instruction aux enfants âgés de 6 à 14 ans. L'instruction obligatoire a été introduite en Belgique par la loi du 19 mai 1914.

(a) Situation au 31 décembre. (b) Les données concernant les écoles mixtes sont comprises dans les nombres de la colonne précédente.

CATÉGORIES.		ÉCOLES COMMUNALES.		ÉCOLES ADOPTÉES		ÉCOLES ADOPTABLES.		Total.	
Année 1927 (a).									
Directeurs déchargés de classe	laïcs.	329	329	62	99	22	71	413	499
	religieux.	—	—	37	—	49	—	86	—
Directrices déchargées de classe	laïques	192	204	16	251	22	171	230	626
	religieuses.	12	—	235	—	149	—	396	—
Instituteurs titulaires de classe	laïcs.	8,583	8,590	1,616	1,950	1,109	1,473	11,308	12,013
	religieux.	7	—	334	—	364	—	705	—
Institutrices titulaires de classe	laïques	5,614	6,185	2,043	5,846	1,793	3,356	9,450	15,387
	religieuses.	571	—	3,803	—	1,563	—	5,937	—
Maîtres spéciaux	laïcs.	251	251	8	10	21	31	280	292
	religieux.	—	—	2	—	10	—	12	—
Maîtresses spéciales.	laïques	787	787	26	33	36	49	849	869
	religieuses.	—	—	7	—	13	—	20	—
Instituteurs intérimaires	laïcs.	169	169	33	35	20	21	222	225
	religieux.	—	—	2	—	1	—	3	—
Institutrices intérimaires	laïques	289	294	78	103	47	63	414	460
	religieuses.	5	—	25	—	16	—	46	—
Instituteurs provisoires	laïcs.	40	40	5	5	6	6	51	51
	religieux.	—	—	—	—	—	—	—	—
Institutrices provisoires	laïques	46	46	3	4	12	15	61	65
	religieuses.	—	—	1	—	3	—	4	—
Instituteurs suppléants	laïcs.	26	26	3	5	2	4	31	35
	religieux.	—	—	2	—	2	—	4	—
Institutrices suppléantes	laïques	24	24	1	2	—	—	25	26
	religieuses.	—	—	1	—	—	—	1	—
Relève général.	laïcs.	16,350	16,945	3,894	8,343	3,090	5,260	23,334	30,548
	religieux.	595	—	4,449	—	2,170	—	7,214	—
Répartition par province.									
Anvers.	hommes	1,491	2,538	457	1,747	65	281	2,013	4,566
	femmes	1,047	—	1,290	—	216	—	2,553	—
Brabant.	hommes	2,043	3,780	115	806	413	1,235	2,571	5,821
	femmes	1,737	—	691	—	822	—	3,250	—
Flandre occidentale	hommes	709	944	563	2,069	100	303	1,372	3,316
	femmes	235	—	1,506	—	203	—	1,944	—
Flandre orientale	hommes	1,072	1,770	433	2,085	205	590	1,710	4,445
	femmes	698	—	1,652	—	385	—	2,735	—
Hainaut	hommes	1,501	3,019	50	237	359	1,337	1,910	4,593
	femmes	1,518	—	187	—	978	—	2,683	—
Liège	hommes	1,284	2,635	12	99	267	857	1,563	3,591
	femmes	1,351	—	87	—	590	—	2,028	—
Limbourg	hommes	281	428	369	919	67	233	717	1,580
	femmes	147	—	550	—	166	—	863	—
Luxembourg	hommes	486	862	42	166	35	124	563	1,152
	femmes	376	—	124	—	89	—	589	—
Namur.	hommes	538	969	63	215	95	300	696	1,484
	femmes	431	—	152	—	205	—	788	—
Le Royaume.	hommes.	9,405	16,945	2,104	8,343	1,606	5,260	13,115	30,548
	femmes	7,540	—	6,239	—	3,654	—	17,433	—
Rappel d'années antérieures (a).									
1921. Le Royaume.	hommes	9,022	16,467	1,743	7,199	1,645	5,544	12,410	29,210
	femmes	7,445	—	5,456	—	3,899	—	16,800	—
1922. »	hommes	9,073	16,773	1,775	7,401	1,603	5,514	12,451	26,688
	femmes	7,700	—	5,626	—	3,911	—	17,237	—
1923. »	hommes	9,207	16,773	1,832	7,639	1,617	5,470	12,656	29,882
	femmes	7,566	—	5,807	—	3,853	—	17,226	—
1924. »	hommes	9,295	16,880	1,900	7,822	1,591	5,361	12,786	30,063
	femmes	7,585	—	5,922	—	3,770	—	17,277	—
1925. »	hommes	9,355	16,956	1,940	7,947	1,625	5,356	12,920	30,259
	femmes	7,601	—	6,007	—	3,731	—	17,339	—
1926. »	hommes	9,358	16,895	2,024	8,150	1,579	5,210	12,961	30,255
	femmes	7,537	—	6,126	—	3,631	—	17,294	—

III. — POPULATION DES ÉCOLES PRIMAIRES PROPREMENT DITES.

A. — RÉPARTITION PAR SEXE.

PROVINCES.	SEXES.	ÉCOLES PRIMAIRES SOUMISES A L'INSPECTION DE L'ÉTAT.				
		Communales.	Adoptées.	Adoptables.	Total.	
Année 1927 (a).						
Anvers	garçons	45,957	14,290	2,848	63,095 63,914	127,009
	filles	20,526	38,080	5,308		
Brabant	garçons	54,990	4,389	13,575	72,954 71,672	144,626
	filles	34,477	20,117	17,078		
Fl. occidentale	garçons	20,097	23,428	3,844	47,369 46,273	93,642
	filles	4,549	37,437	4,287		
Fl. orientale .	garçons	35,934	18,655	7,426	62,015 60,192	122,207
	filles	9,174	43,534	7,484		
Hainaut	garçons	42,885	1,628	14,040	58,553 59,291	117,844
	filles	33,627	4,468	21,196		
Liège	garçons	34,330	479	8,661	43,470 43,837	87,307
	filles	28,633	2,273	12,931		
Limbourg . . .	garçons	8,808	13,407	2,470	24,685 23,959	48,644
	filles	3,563	15,830	4,566		
Luxembourg .	garçons	10,858	1,166	1,055	13,079 13,093	26,172
	filles	7,950	3,221	1,922		
Namur	garçons	13,464	1,774	3,166	18,404 17,765	36,169
	filles	9,388	3,841	4,536		
Le Royaume . .	garçons	267,323	79,216	57,085	403,624 399,996	803,620
	filles	151,887	168,801	79,308		
Rappel d'années antérieures (a).						
1921. Le Royaume	garçons	328,783	86,946	64,600	480,329 475,036	955,365
	filles	186,977	191,712	96,347		
1922. »	garçons	312,117	83,176	61,539	456,832 453,925	910,757
	filles	175,545	186,021	92,359		
1923. »	garçons	290,400	78,698	59,098	428,196 427,696	855,892
	filles	163,565	177,969	86,162		
1924. »	garçons	270,770	75,521	55,314	401,605 403,775	805,380
	filles	151,832	169,452	82,491		
1925. »	garçons	266,707	75,206	55,339	397,252 398,033	795,285
	filles	151,331	166,517	80,185		
1926. »	garçons	267,936	77,853	55,281	401,070 399,330	800,400
	filles	151,926	168,571	78,833		

N. B. — Outre la population scolaire indiquée ci-dessus, il est à remarquer que les élèves des classes et sections préparatoires de l'enseignement moyen peuvent être considérés comme recevant une instruction primaire.

(a) Situation au 31 décembre.

PROVINCES.	CATÉGORIE (élèves payants, élèves non payants).	ÉCOLES PRIMAIRES SOUMISES A L'INSPECTION DE L'ÉTAT			
		Communales.	Adoptées.	Adoptables.	Total.
Année 1927 (a).					
Anvers	payants non payants	8 } 66,475 } 66,483	401 } 51,969 } 52,370	322 } 7,834 } 8,156	731 } 126,278 } 127,009
Brabant	payants non payants	1,064 } 88,403 } 89,467	88 } 24,418 } 24,506	734 } 29,919 } 30,653	1,886 } 142,740 } 144,626
Fl. occidentale	payants non payants	123 } 24,523 } 24,646	171 } 60,694 } 60,865	72 } 8,059 } 8,131	366 } 93,276 } 93,642
Fl. orientale	payants non payants	62 } 45,046 } 45,108	70 } 62,119 } 62,189	688 } 14,222 } 14,910	820 } 121,387 } 122,207
Hainaut	payants non payants	393 } 76,119 } 76,512	155 } 5,941 } 6,096	121 } 35,115 } 35,236	669 } 117,175 } 117,844
Liège	payants non payants	39 } 62,924 } 62,963	— } 2,752 } 2,752	143 } 21,449 } 21,592	182 } 87,125 } 87,307
Limbourg	payants non payants	22 } 12,349 } 12,371	59 } 29,178 } 29,237	300 } 6,736 } 7,036	381 } 48,263 } 48,644
Luxembourg	payants non payants	13 } 18,795 } 18,808	— } 4,387 } 4,387	— } 2,977 } 2,977	13 } 26,159 } 26,172
Namur	payants non payants	40 } 22,812 } 22,852	15 } 5,600 } 5,615	98 } 7,604 } 7,702	153 } 36,016 } 36,169
Le Royaume	payants non payants	1,764 } 417,446 } 419,210	959 } 247,058 } 248,017	2,478 } 133,915 } 136,393	5,201 } 798,419 } 803,620
Rappel d'années antérieures (a).					
1921. Le Royaume	payants non payants	10,168 } 505,592 } 515,760	2,539 } 276,119 } 278,658	7,949 } 152,998 } 160,947	20,656 } 934,709 } 955,365
1922. »	payants non payants	6,778 } 480,884 } 487,662	2,116 } 267,081 } 269,197	7,533 } 146,365 } 153,898	16,427 } 894,330 } 910,757
1923. »	payants non payants	6,125 } 447,840 } 453,965	1,518 } 255,149 } 256,667	4,900 } 140,360 } 145,260	12,543 } 843,349 } 855,892
1924. »	payants non payants	2,104 } 420,498 } 422,602	1,338 } 243,635 } 244,973	4,234 } 133,571 } 137,805	7,676 } 797,704 } 805,380
1925. »	payants non payants	2,135 } 415,903 } 418,038	1,017 } 240,706 } 241,723	3,295 } 132,229 } 135,524	6,447 } 788,838 } 795,285
1926. »	payants non payants	2,249 } 417,613 } 419,862	1,024 } 245,400 } 246,424	2,619 } 131,495 } 134,114	5,892 } 794,508 } 800,400

(a) Situation au 31 décembre.

I. — NOMBRE DES ÉCOLES D'ADULTES.

PROVINCES.	CATÉGORIES.	ÉCOLES D'ADULTES SOUMISES A L'INSPECTION DE L'ÉTAT.			
		Communales.	Adoptées.	Adoptables.	Total.
Année 1927 (a).					
Anvers . . .	pour garçons . . .	62	10	11	83
	pour filles . . .	20	13	23	56
	mixtes . . .	6	3	1	10
		88	26	35	149
Brabant. . .	pour garçons . . .	138	3	3	144
	pour filles . . .	37	3	30	70
	mixtes . . .	10	—	—	10
		185	6	33	224
Fl. occidentale.	pour garçons . . .	30	4	17	51
	pour filles . . .	1	2	98	101
	mixtes . . .	2	—	—	2
		33	6	115	154
Fl. orientale .	pour garçons . . .	37	3	15	55
	pour filles . . .	17	3	74	94
	mixtes . . .	1	—	1	2
		55	6	90	151
Hainaut. . .	pour garçons . . .	277	3	8	288
	pour filles . . .	40	1	32	73
	mixtes . . .	3	—	—	3
		320	4	40	364
Liège . . .	pour garçons . . .	233	1	3	237
	pour filles . . .	39	2	7	48
	mixtes . . .	7	—	—	7
		279	3	10	292
Limbourg . .	pour garçons . . .	32	1	6	39
	pour filles . . .	—	—	25	25
	mixtes . . .	—	—	—	—
		32	1	31	64
Luxembourg .	pour garçons . . .	259	3	5	267
	pour filles . . .	4	4	22	30
	mixtes . . .	1	—	—	1
		264	7	27	298
Namur . . .	pour garçons . . .	202	—	3	205
	pour filles . . .	15	6	17	38
	mixtes . . .	1	—	1	2
		218	6	21	245
Le Royaume .	pour garçons . . .	1,270	28	71	1,369
	pour filles . . .	173	34	328	535
	mixtes . . .	31	3	3	37
		1,474	65	402	1,941
Rappel d'années antérieures (a).					
1921. Le Royaume	pour garçons . . .	1,699	32	270	2,001
	pour filles . . .	289	24	862	1,175
	mixtes . . .	34	1	6	41
		2,022	57	1,138	3,217
1922. »	pour garçons . . .	1,664	35	191	1,890
	pour filles . . .	262	24	728	1,014
	mixtes . . .	40	»	3	43
		1,966	59	922	2,947
1923. »	pour garçons . . .	1,591	50	133	1,774
	pour filles . . .	246	41	582	869
	mixtes . . .	37	2	2	41
		1,874	93	717	2,684
1924. »	pour garçons . . .	1,523	45	93	1,661
	pour filles . . .	212	36	502	750
	mixtes . . .	35	3	3	41
		1,770	84	598	2,452
1925. »	pour garçons . . .	1,435	48	78	1,561
	pour filles . . .	197	41	431	669
	mixtes . . .	43	2	11	56
		1,675	91	520	2,286
1926. »	pour garçons . . .	1,357	36	80	1,473
	pour filles . . .	176	36	385	597
	mixtes . . .	29	2	3	34
		1,562	74	468	2,104

Les écoles d'adultes sont destinées à tous ceux qui viennent entretenir ou étendre l'instruction qu'ils ont acquise à l'école primaire, ou qui n'ont pas suivi du tout ou n'ont pas fréquenté avec fruit les classes de cette école.

L'établissement par les communes d'écoles d'adultes est facultatif. L'obtention des subsides de l'Etat est subordonnée à certaines conditions d'organisation fixées par un arrêté ministériel du 21 décembre 1898.

(a) Situation au 31 décembre.

PROVINCES.	CATÉGORIES.	ÉCOLES D'ADULTES SOUMISES A L'INSPECTION. DE L'ÉTAT.			
		Communales.	Adoptées.	Adoptables.	Total.
Année 1927 (a).					
Anvers	garçons filles	3,917 } 1,769 } 5,686	1,131 } 1,019 } 2,150	560 } 935 } 1,495	5,608 } 3,723 } 9,331
Brabant	garçons filles	6,104 } 3,100 } 9,204	140 } 142 } 282	179 } 1,230 } 1,409	6,423 } 4,472 } 10,895
Fl. occidentale.	garçons filles	1,030 } 36 } 1,066	174 } 117 } 291	611 } 3,970 } 4,581	1,815 } 4,123 } 5,938
Fl. orientale.	garçons filles	1,677 } 711 } 2,388	99 } 137 } 236	897 } 3,786 } 4,683	2,673 } 4,634 } 7,307
Hainaut	garçons filles	6,587 } 603 } 7,190	56 } 43 } 99	202 } 742 } 944	6,845 } 1,388 } 8,233
Liège	garçons filles	4,295 } 720 } 5,015	5 } 37 } 42	34 } 200 } 234	4,334 } 957 } 5,291
Limbourg	garçons filles	666 } — } 666	25 } — } 25	164 } 692 } 856	855 } 692 } 1,547
Luxembourg	garçons filles	3,531 } 66 } 3,597	58 } 74 } 132	75 } 551 } 626	3,664 } 691 } 4,355
Namur	garçons filles	2,846 } 183 } 3,029	— } 121 } 121	68 } 395 } 463	2,914 } 699 } 3,613
Le Royaume	garçons filles	30,653 } 7,188 } 37,841	1,688 } 1,690 } 3,378	2,790 } 12,501 } 15,291	35,131 } 21,379 } 56,510
Rappel d'années antérieures (a).					
1920. Le Royaume	garçons filles	50,631 } 10,678 } 61,309	2,013 } 1,597 } 3,610	17,453 } 54,909 } 72,362	70,097 } 67,184 } 137,281
1921. »	garçons filles	55,310 } 10,175 } 65,485	1,739 } 1,447 } 3,186	11,712 } 37,500 } 49,212	68,761 } 49,122 } 117,883
1922. »	garçons filles	48,179 } 9,378 } 57,557	1,650 } 920 } 2,570	8,483 } 30,731 } 39,214	58,312 } 41,029 } 99,341
1923. »	garçons filles	42,900 } 8,575 } 51,475	2,354 } 1,654 } 4,008	5,582 } 23,731 } 29,313	50,836 } 33,960 } 84,796
1924. »	garçons filles	37,606 } 7,568 } 45,174	2,112 } 1,480 } 3,592	3,700 } 20,022 } 23,722	43,418 } 29,070 } 72,488
1925. »	garçons filles	35,585 } 7,210 } 42,795	2,163 } 1,508 } 3,671	3,525 } 17,490 } 21,021	41,273 } 26,214 } 67,487
1926. »	garçons filles	32,323 } 7,138 } 39,461	1,857 } 1,619 } 3,476	2,956 } 15,373 } 18,329	37,136 } 24,130 } 61,266

(a) Situation au 31 décembre.

I. — NOMBRE DES ÉCOLES GARDIENNES.

PROVINCES.	CATÉGORIES.	ÉCOLES GARDIENNES SOUMISES A L'INSPECTION DE L'ÉTAT.							
		Communales.		Adoptées.		Adoptables.		Total	
Année 1927 (a).									
Anvers . . .	pour garçons . . .	1	82	—	161	1	109	2	352
	pour filles . . .	1		—		—		2	
	mixtes . . .	80		161		108		349	
Brabant . . .	pour garçons . . .	—	191	2	113	2	245	4	549
	pour filles . . .	—		—		2			
	mixtes . . .	191		111		241		543	
Fl. occidentale	pour garçons . . .	2	32	—	250	1	147	3	429
	pour filles . . .	1		1		1			
	mixtes . . .	29		249		145		423	
Fl. orientale .	pour garçons . . .	4	106	1	309	—	138	5	553
	pour filles . . .	1		2		—			
	mixtes . . .	101		306		138		545	
Hainaut . . .	pour garçons . . .	—	528	—	68	4	285	4	881
	pour filles . . .	—		—		1			
	mixtes . . .	528		68		280		876	
Liège . . .	pour garçons . . .	—	200	—	15	1	150	1	365
	pour filles . . .	—		—		—			
	mixtes . . .	200		15		149		364	
Limbourg . . .	pour garçons . . .	—	10	—	67	—	78	—	155
	pour filles . . .	—		—		—			
	mixtes . . .	10		67		78		155	
Luxembourg . .	pour garçons . . .	—	51	—	47	—	59	—	157
	pour filles . . .	—		—		—			
	mixtes . . .	51		47		59		157	
Namur . . .	pour garçons . . .	—	126	—	76	—	91	—	293
	pour filles . . .	—		—		1			
	mixtes . . .	126		76		90		292	
Le Royaume .	pour garçons . . .	7	1,326	3	1,106	9	1,302	19	3,734
	pour filles . . .	3		3		5			
	mixtes . . .	1,316		1,100		1,288		3,704	
Rappel d'années antérieures (a).									
1921. Le Royaume	pour garçons . . .	4	1,136	2	798	7	1,488	13	3,422
	pour filles . . .	1		3		10			
	mixtes . . .	1,131		793		1,471		3,395	
1922. »	pour garçons . . .	5	1,160	2	818	7	1,452	14	3,430
	pour filles . . .	1		3		7			
	mixtes . . .	1,154		813		1,438		3,405	
1923. »	pour garçons . . .	5	1,176	2	853	8	1,460	15	3,489
	pour filles . . .	3		3		5			
	mixtes . . .	1,168		848		1,447		3,463	
1924. »	pour garçons . . .	5	1,205	2	892	8	1,446	15	3,543
	pour filles . . .	2		4		4			
	mixtes . . .	1,198		886		1,434		3,518	
1925. »	pour garçons . . .	6	1,241	2	941	8	1,416	16	3,598
	pour filles . . .	4		3		4			
	mixtes . . .	1,231		930		1,404		3,571	
1926. »	pour garçons . . .	7	1,290	3	1,040	9	1,336	19	3,666
	pour filles . . .	4		3		4			
	mixtes . . .	1,279		1,034		1,323		3,636	

Les écoles gardiennes ont pour but de préparer les enfants de 3 à 6 ans à recevoir avec fruit l'enseignement primaire. L'établissement par les communes d'écoles gardiennes est facultatif. Pour pouvoir participer aux subsides de l'Etat les écoles gardiennes doivent se soumettre à certaines conditions fixées par la loi organique de l'enseignement primaire.

(a) Situation au 31 décembre.

II. — POPULATION DES ÉCOLES GARDIENNES.

PROVINCES.	SEXES.	ÉCOLES GARDIENNES SOUMISES A L'INSPECTION DE L'ÉTAT.			
		Communales.	Adoptées.	Adoptables.	Total.
Année 1927 (a).					
Anvers	garçons filles	5,200 } 4,859 } 10,059	8,486 } 8,642 } 17,128	4,419 } 4,543 } 8,962	18,105 } 18,044 } 36,149
Brabant	garçons filles	8,335 } 7,835 } 16,170	4,393 } 4,307 } 8,700	8,362 } 8,541 } 16,903	21,090 } 20,683 } 41,773
Fl. occidentale.	garçons filles	1,094 } 1,021 } 2,115	9,010 } 9,205 } 18,215	4,082 } 4,126 } 8,208	14,186 } 14,352 } 28,538
Fl. orientale. .	garçons filles	3,011 } 2,781 } 5,792	14,885 } 14,868 } 29,753	4,999 } 5,117 } 10,116	22,895 } 22,766 } 45,661
Hainaut	garçons filles	12,676 } 12,065 } 24,741	1,671 } 1,790 } 3,461	8,209 } 8,636 } 16,845	22,556 } 22,491 } 45,047
Liège	garçons filles	5,999 } 5,754 } 11,753	260 } 274 } 534	4,169 } 4,476 } 8,645	10,428 } 10,504 } 20,932
Limbourg . . .	garçons filles	260 } 213 } 473	2,562 } 2,749 } 5,311	2,309 } 2,398 } 4,707	5,131 } 5,360 } 10,491
Luxembourg .	garçons filles	938 } 895 } 1,833	866 } 915 } 1,781	946 } 972 } 1,918	2,750 } 2,782 } 5,532
Namur	garçons filles	2,256 } 2,115 } 4,371	1,377 } 1,443 } 2,820	1,871 } 2,001 } 3,872	5,504 } 5,559 } 11,063
Le Royaume . .	garçons filles	39,769 } 37,538 } 77,307	43,510 } 44,193 } 87,703	39,366 } 40,810 } 80,176	122,645 } 122,541 } 245,186
Rappel d'années antérieures (a)					
1920. Le Royaume	garçons filles	26,468 } 25,277 } 51,745	22,486 } 23,528 } 46,014	38,626 } 41,366 } 79,992	87,580 } 90,171 } 177,751
1921. »	garçons filles	22,776 } 21,931 } 44,707	21,422 } 22,785 } 44,207	31,344 } 33,774 } 65,118	75,542 } 78,490 } 154,032
1922. »	garçons filles	25,051 } 24,202 } 49,253	21,547 } 22,817 } 44,364	31,378 } 33,622 } 65,000	77,976 } 80,641 } 158,617
1923. »	garçons filles	31,432 } 29,672 } 61,104	26,908 } 27,509 } 54,417	36,746 } 38,573 } 75,319	95,086 } 95,754 } 190,840
1924. »	garçons filles	38,468 } 36,015 } 74,483	32,967 } 33,290 } 66,257	42,608 } 43,874 } 86,482	114,043 } 113,179 } 227,222
1925. »	garçons filles	41,447 } 39,194 } 80,641	36,714 } 36,969 } 73,683	43,978 } 45,043 } 89,021	122,139 } 121,206 } 243,345
1926. »	garçons filles	41,243 } 38,680 } 79,923	40,512 } 41,019 } 81,531	41,292 } 42,904 } 84,196	123,047 } 122,603 } 245,650

(a) Situation au 31 décembre.

(Situation au 31 décembre) (*).

CATÉGORIES.	SOURDS-MUETS.			AVEUGLES.		
	Garçons.	Filles.	Total.	Garçons	Filles.	Total
Année 1923						
Sourds-muets et aveugles de tout âge.	2,289	1,877	4,166	1,672	1,233	2,905
Sourds-muets et aveugles de moins de 21 ans.						
I. — <i>Susceptibles de recevoir l'instruction :</i>						
a) et la recevant dans les institutions ou chez leurs parents.	688	661	1,349	169	194	363
b) et ayant reçu l'instruction.	295	211	506	123	85	208
c) mais abandonnés à eux-mêmes.	20	13	33	17	9	26
TOTAL.	1,003	885	1,888	309	288	597
II. — <i>Non susceptibles de recevoir l'instruction.</i>	78	64	142	101	75	176
Total général.	1,081	949	2,030	410	363	773
Année 1924						
Sourds-muets et aveugles de tout âge.	2,101	1,866	3,967	1,622	1,176	2,798
Sourds-muets et aveugles de moins de 21 ans.						
I. — <i>Susceptibles de recevoir l'instruction :</i>						
A) et la recevant dans les institutions ou chez leurs parents.	576	609	1,185	166	198	364
B) et ayant reçu l'instruction.	274	212	486	110	77	187
C) mais abandonnés à eux-mêmes.	14	11	25	8	10	18
TOTAL.	864	832	1,696	284	285	569
II. — <i>Non susceptibles de recevoir l'instruction.</i>	88	57	145	96	75	171
Total général.	952	889	1,841	380	360	740

RÉPARTITION PAR PROVINCES

SOURDS-MUETS ET AVEUGLES.	Anvers.	Brabant	Flandre occidentale.	Flandre orientale.	Hainaut.	Liège.	Limbourg.	Luxembourg.	Namur.	Le Royaume.
Année 1921										
De tout âge. } Sourds-muets . . .	559	648	560	563	674	423	214	137	184	3,962
} Aveugles . . .	317	409	374	334	648	383	154	44	128	2,791
De moins de 21 ans. } Sourds-muets . . .	325	373	258	273	339	147	91	87	54	1,947
} Aveugles . . .	60	168	68	87	215	36	40	12	17	703
Année 1923										
De tout âge } Sourds-muets . . .	573	806	565	579	659	449	227	124	184	4,166
} Aveugles . . .	315	526	388	298	664	394	142	49	129	2,905
De moins de 21 ans } Sourds-muets . . .	344	469	249	270	307	164	100	79	48	2,030
} Aveugles . . .	65	216	69	89	206	68	32	15	13	773
Année 1924										
De tout âge } Sourds-muets . . .	563	721	553	572	573	445	225	122	193	3,967
} Aveugles . . .	333	518	376	277	591	374	141	59	129	2,798
De moins de 21 ans } Sourds-muets . . .	356	337	251	268	252	156	90	75	56	1,841
} Aveugles . . .	73	163	84	86	190	71	32	26	15	740

(*) D'après les renseignements fournis par le Ministère de la Justice.

I. — NOMBRE ET MONTANT DES PRÊTS ACCORDÉS

ÉTUDES en vue desquelles les prêts ont été accordés.	Anvers.	Brabant.	Flandre occidentale.	Flandre orientale.	Hainaut.	Liège.	Lim- bourg.	Luxem- bourg.	Namur.	Le Royaume.
Année 1926-1927.										
<i>Nombre des prêts.</i>										
Normales primaires .	253	197	151	225	215	86	67	53	47	1,294
— moyennes .	10	44	24	34	24	8	11	2	10	167
Moyennes inférieures	88	108	43	150	138	127	25	23	18	720
— supérieures	144	231	131	94	159	108	88	36	56	1,047
Techniques	104	69	34	156	50	23	21	8	17	482
Autres	41	26	23	42	09	23	19	7	12	262
Total	640	675	406	701	655	375	231	129	160	3,972
<i>Montant des prêts.</i>										
Normales primaires .	242,057	186,926	189,875	254,175	222,010	98,056	57,675	62,550	52,012	1,365,336
— moyennes .	14,950	44,870	30,900	40,150	22,475	5,855	10,100	1,400	14,350	185,050
Moyennes inférieures	75,125	79,740	27,765	95,250	83,235	73,405	15,750	23,450	11,050	484,770
— supérieures	108,290	222,087	124,114	95,625	128,310	86,967	56,740	40,600	47,062	909,795
Techniques	74,164	69,053	30,125	95,438	41,050	17,449	10,600	10,700	15,950	364,529
Autres	38,880	37,870	33,050	38,087	57,400	24,050	15,025	7,050	15,950	267,362
Total	553,466	640,546	435,829	618,725	554,480	305,782	165,890	145,750	156,374	3,576,842
1924-1925	308,435	293,544	274,051	380,621	304,506	199,324	101,200	89,695	72,662	2,024,038
1925-1926	386,986	454,854	348,020	540,186	411,841	231,844	122,350	119,345	98,163	2,713,589
<i>Répartition des prêts entre les écoles publiques et privées. — Année 1926-1927</i>										
Nombre des prêts	écoles publ. 271 écoles priv. 369	312 363	123 283	234 467	458 197	259 116	55 176	36 93	64 96	1,812 2,160
Total	640	675	406	701	655	375	231	129	160	3,972
Montant des prêts	écoles publ. 234,476 — priv. 318,990	330,595 309,951	111,380 324,449	167,925 450,800	372,195 182,285	192,814 112,968	31,350 134,540	33,400 112,350	60,524 95,850	1,534,659 2,042,183
Total	553,466	640,546	435,829	618,725	554,480	305,782	165,890	145,750	156,374	3,576,842

II — RESSOURCES ET FRAIS DE SESSION DES COMITÉS DE SÉLECTION

SPÉCIFICATIONS.	Anvers.	Brabant.	Flandre occidentale.	Flandre orientale.	Hainaut.	Liège.	Lim- bourg.	Luxem- bourg.	Namur.	Le Royaume.
Année 1925-1926.										
Ressources :										
Contribu- tions communes	242,634	361,966	190,853	266,883	290,418	207,735	71,652	53,134	82,724	1,767,999
— provinces	75,750	114,458	60,903	82,673	96,599	66,991	22,793	16,780	26,475	563,822
— légales	242,120	361,400	190,853	263,434	289,791	207,735	71,652	53,134	82,724	1,762,843
Autres ressources (dons, legs, etc.)	2,786	13,504	907	2,126	6,504	10,510	189	—	1,453	37,979
Reliquat de l'exercice précédent	329,578	777,266	198,254	310,353	489,694	342,254	64,331	27,383	194,752	2,733,865
Total	892,868	1,628,594	641,770	925,469	1,173,406	835,225	230,617	150,431	388,128	6,866,508
Frais de session :	16,205	39,859	18,372	28,029	24,640	27,008	8,759	7,132	10,925	180,929
Année 1926-1927.										
Ressources :										
Contribu- tions communes	301,922	440,543	231,311	321,712	323,716	267,460	86,580	64,325	97,632	2,135,201
— provinces	96,829	145,833	75,108	106,036	124,774	87,447	30,223	20,312	36,263	723,325
— légales	52,309	22,642	79,808	127,618	30,479	39,897	21,129	44,365	—	418,247
Autres ressources (dons, legs, etc.)	6,701	33,047	4,814	3,957	31,404	17,498	1,630	400	10,788	110,239
Reliq. de l'exerc. préc.	510,164	1,154,441	289,183	346,008	771,617	601,581	124,384	31,841	305,905	4,135,124
Total	967,925	1,796,506	680,224	905,331	1,281,990	1,013,883	263,946	161,743	450,588	7,522,136
Frais de session :	16,527	43,451	19,309	29,240	26,674	31,604	8,993	8,725	11,914	196,437

*) D'après les renseignements fournis par le Ministère des Sciences et des Arts.

NOMBRE DES ÉTABLISSEMENTS, DES ÉLÈVES INSCRITS ET DES ÉLÈVES DIPLOMÉS.

ÉTABLISSEMENTS.	NOMBRE DES ÉTABLISSEMENTS NORMAUX au 31 décembre				NOMBRE DES ÉLÈVES INSCRITS pendant les années scolaires				NOMBRE DES ÉLÈVES DIPLOMÉS pendant les années			
	1924.	1925.	1926.	1927.	1924-1925.	1925-1926.	1926-1927.	1927-1928.	1924.	1925.	1926.	1927.
	A. — Établissements pour instituteurs.											
Écoles normales primaires de l'Etat	9	9	9	9	1,027	925	738	569	131	166	241	199
Écoles normales agréées	20	21	21	22	3,747	3,437	3,153	2,704	543	591	739	721
TOTAUX	29	30	30	31	4,774	4,362	3,891	3,273	674	757	980	920
B. — Établissements pour institutrices.												
Écoles normales primaires de l'Etat	7	7	7	7	1,465	1,177	951	772	230	253	262	205
Écoles normales agréées	44	44	43	43	6,887	6,337	5,660	4,572	915	1,214	1,461	1,292
TOTAUX	51	51	50	50	8,352	7,514	6,611	5,344	1,145	1,467	1,723	1,497
Relevé général	80	81	80	81	13,126	11,876	10,502	8,617	1,819	2,224	2,703	2,417

ENSEIGNEMENT NORMAL MOYEN (*).

I. NOMBRE DES ÉLÈVES DES ÉCOLES ET SECTIONS NORMALES MOYENNES DE L'ÉTAT.

ÉTABLISSEMENTS.	ANNÉES.							
	1920-21.	1921-22.	1922-23.	1923-24.	1924-25.	1925-26.	1926-27	
Établissements normaux pour hommes	Section normal. : de Nivelles	46	53	65	78	68	48	62
	de Gand	75	75	79	80	65	43	54
Établissements normaux pour femmes.	Section normale de Liège	66	69	79	92	126	117	139
	de Bruxelles	118	103	105	97	84	63	78
	de Bruges	5	20	34	39	51	38	52
	de Tournai	—	9	22	40	60	51	63
TOTAL	310	329	384	426	454	360	448	

II. — RÉSULTATS DES EXAMENS (Élèves des établissements de l'État).

DIPLOMÉS.	1921.		1922.		1923.		1924.		1925.		1926.		1927.	
	Récipiendaires.		Récipiendaires.		Récipiendaires.		Récipiendaires.		Récipiendaires.		Récipiendaires.		Récipiendaires.	
	In-scrits.	Ad-mis.	In-scrits.	Ad-mis.	In-scrits.	Ad-mis.	In-scrits.	Ad-mis.	In-scrits.	Ad-mis.	In-scrits.	Ad-mis.	In-scrits.	Ad-mis.
A. — Résultats des examens subis devant les jurys de professeur agrégé de l'enseignement moyen du degré inférieur.														
Diplôme d'aspirant professeur	53	46	62	42	44	41	64	51	47	43	44	42	37	37
Diplôme de professeur agrégé	32	31	50	38	43	41	42	41	55	50	44	41	32	28
Examen approfondi s ^r les langues modernes.	2	2	4	3	3	3	5	3	—	—	2	2	—	—
B. — Résultats des examens subis devant les jurys chargés de délivrer les diplômes de régente d'école moyenne.														
Diplôme préparatoire de régente	58	52	86	72	79	73	83	71	108	98	104	97	102	100
Diplôme définitif de régente	67	66	52	52	79	75	72	70	76	76	104	99	93	92
Examen approfondi s ^r les langues modernes.	1	1	5	4	16	14	15	14	9	8	4	4	8	7

(*) D'après les renseignements fournis par le Ministère des Sciences et des Arts. — N. B. Depuis 1926-1927, l'enseignement normal primaire comporte 4 années d'études normales et une année d'études de section préparatoire.

**RELEVÉ GÉNÉRAL DES DÉPENSES FAITES
POUR L'ENSEIGNEMENT PRIMAIRE (*)**

SPÉCIFICATIONS.	1925				1926			
	Part des communes.	Subside provincial.	Subside de l'Etat.	TOTAL.	Part des communes.	Subside provincial.	Subside de l'Etat.	TOTAL.
	Fr.	Fr.	Fr.	Fr.	Fr.	Fr.	Fr.	Fr.
Direction. Inspection.	—	—	5,020,601	5,020,601	—	—	3,454,228	3,454,228
Constructions scolaires	53,599,993	4,531,103	15,089,434	73,220,530	61,770,141	10,362,640	7,299,933	79,432,714
Ecoles primaires communales	36,809,594	2,904,314	169,498,097	209,212,005	40,129,231	2,813,258	185,780,093	228,722,582
Ecoles prim. adoptées	5,615,960	1,354,944	57,390,360	64,361,264	6,539,304	1,317,346	64,414,381	72,271,031
» » adoptables	490,722	738,392	41,525,885	42,760,999	514,259	743,547	45,552,261	46,810,067
Ecoles d'adultes communales	2,872,564	18,025	274,878	3,165,467	2,703,301	17,100	252,725	2,973,126
Ecol. d'adultes adopt.	62,572	1,460	18,892	82,924	249,746	1,040	17,427	268,213
» » adoptables	1,865	5,780	130,817	138,462	3,810	6,700	112,462	122,972
Ecol. gardiennes com.	5,411,538	263,303	16,881,078	22,555,919	6,896,737	246,595	19,125,610	26,268,942
» » adoptées	526,030	216,798	7,186,737	7,929,565	618,708	254,117	8,697,769	9,570,594
» » adoptables	88,859	292,073	10,446,324	10,827,256	151,391	283,617	11,821,228	12,256,236
Encouragements	7,119,243	233,547	1,411,090	8,763,880	9,823,941	288,375	232,111	10,344,427
TOTAL.	112,604,940	10,559,739	324,874,193	448,038,872	129,400,569	16,334,335	346,760,228	492,495,132

RELEVÉ GÉNÉRAL DES DÉPENSES FAITES POUR L'ENSEIGNEMENT NORMAL (*)

SPÉCIFICATIONS.	1924	1925	1926	1927
	Fr.	Fr.	Fr.	Fr.
Conseil de perfectionnement	23,100	18,100	5,000	5,000
Frais d'inspection	240,000	275,000	251,500	508,400
Traitement du personnel des écoles normales } de l'Etat. agrées	4,727,910	6,713,000	6,370,500	11,578,550
Frais d'exams dans les écoles normales primaires et moyennes; cours normaux temporaires d'initiation à l'enseignement de diverses branches (**)	3,500,000	3,640,000	3,900,000	7,500,000
Bourses aux élèves	543,000	443,000	443,000	498,000
Matériel et dépenses d'entretien des écoles normales de l'Etat	2,025,000	2,325,000	500,000	250,000
Missions dans l'intérêt de l'enseignement normal.	1,320,000	1,525,000	1,400,000	2,396,200
Constructions d'écoles normales, aménagement, ameublement	7,500	5,000	5,000	8,750
Total.	13,355,000	9,795,000	4,388,100	2,420,000
	25,741,510	24,439,100	17,263,100	25,164,900

ENSEIGNEMENT MOYEN (*).

NOMBRE DES ÉTABLISSEMENTS D'ENSEIGNEMENT MOYEN DE L'ÉTAT, PROVINCIAUX, COMMUNAUX OU PATRONNÉS.
(Situation au 31 décembre 1927.)

ÉTABLISSEMENTS D'ENSEIGNEMENT MOYEN	Anvers.	Bra-bant.	Flandre occidentale.	Flandre orientale.	Hainaut.	Liège.	Limbourg.	Luxembourg.	Namur.	Le Royaume.
1° du degré supérieur.										
Athénées royaux.	2	5	2	1	5	4	2	1	2	24
Sections d'athénée (annexées aux écoles moyennes de l'Etat)	—	1	—	1	1	1	—	2	—	6
Collèges communaux, collèges provinciaux	—	2	—	—	1	—	1	—	—	4
Collèges patronnés	2	—	3	—	1	2	2	—	—	10
2° du degré inférieur.										
<i>Pour garçons :</i>										
Ecoles moyennes de l'Etat	5	12	9	8	25	10	4	5	10	89 (e)
Ecoles moyennes communales	—	5	—	—	—	2	—	—	—	7
Ecoles moyennes patronnées	—	—	4	—	—	1	1	—	—	6
<i>Pour filles :</i>										
Ecoles moyennes de l'Etat	3	11	4	4	13	6	1	1	3	46
Ecoles moyennes communales et provinciales	—	6	—	—	—	2	—	—	—	8 (b)
Ecoles moyennes patronnées	1	—	—	—	—	—	1	—	—	2

(*) D'après les renseignements fournis par le Ministère des Sciences et des Arts.

(a) Les droits d'inscription aux divers cours et examens couvrent environ le sixième de ces dépenses. — (b) Y compris le lycée provincial de Morlanwelz. — (c) Y compris l'école moyenne d'Aix-la-Chapelle.

PROVINCES.	NOMBRE DES ÉLÈVES INSCRITS.											
	LE 31 DÉCEMBRE 1926.						LE 31 DÉCEMBRE 1927.					
	Section prépa-ratoire.	Section moyen-ne.	Section greco-latine.	Section commer-ciale.	Autres sections.	TOTAL.	Section prépa-ratoire.	Section moyen-ne.	Section greco-latine.	Section commer-ciale.	Autres sections.	TOTAL.
ÉCOLES MOYENNES DE L'ÉTAT POUR GARÇONS.												
Anvers	1,606	517	24	46	—	2,193	1,333	464	25	75	—	1,897
Brabant	2,442	1,076	89	34	—	3,641	2,401	1,075	85	75	29	3,665
Flandre occidentale	1,049	563	97	—	11	1,720	858	534	48	42	9	1,491
Flandre orientale	1,369	733	66	68	—	2,236	1,265	667	57	72	—	2,061
Hainaut	2,404	2,268	259	—	—	4,931	2,224	2,019	327	105	—	4,675
Liège	1,069	1,004	188	65	42	2,368	1,016	939	180	46	70	2,251
Limbourg (a)	580	299	—	—	—	879	542	108	11	11	—	672
Luxembourg	255	278	45	—	11	589	209	248	85	—	18	560
Namur	513	518	70	—	—	1,101	445	541	95	—	—	1,081
Le Royaume	11,287	7,256	838	213	64	19,658	10,293	6,595	913	426	126	18,353
ÉCOLES MOYENNES COMMUNALES POUR GARÇONS.												
Brabant	732	526	—	—	10	1,268	833	504	—	—	6	1,343
Liège	—	967	—	29	29	1,025	—	898	—	25	25	948
Le Royaume	732	1,493	—	29	39	2,293	833	1,402	—	25	31	2,291
ÉCOLES MOYENNES PATRONNÉES POUR GARÇONS.												
Flandre occidentale	173	160	24	—	—	357	217	213	28	—	—	458
Liège	—	68	—	—	—	68	48	63	—	—	—	111
Limbourg	35	20	—	—	—	55	95	36	—	—	—	131
Le Royaume	208	248	24	—	—	480	360	312	28	—	—	700

PROVINCES.	COURS SUPÉRIEURS															
	Section prépa-ratoire.	Section moyen-ne.	Section commer-ciale.	Section greco-latine.	COURS SUPÉRIEURS			TOTAL.	Section prépa-ratoire.	Section moyen-ne.	Section commer-ciale.	Section greco-latine.	COURS SUPÉRIEURS			TOTAL.
					d'in-struct. gé-né-rale.	de sciences com-merc.	de prép. à l'en-seign. normal.						d'in-struct. gé-né-rale.	de sciences com-merc.	de prép. à l'en-seign. normal.	
ÉCOLES MOYENNES DE L'ÉTAT POUR FILLES																
Anvers	568	184	29	—	—	—	11	792	503	162	30	16	—	—	—	711
Brabant	1,907	813	37	91	36	33	—	2,917	1,851	847	84	99	82	15	—	2,978
Flandre occid.	581	209	—	—	—	—	5	795	527	222	10	20	—	—	—	779
Flandre orient.	587	185	14	—	—	—	—	786	414	160	7	4	—	—	—	585
Hainaut	845	1,064	41	111	43	42	6	2,152	767	920	72	162	39	30	—	1,990
Liège	350	565	11	67	18	53	—	1,064	347	461	58	41	26	75	—	1,008
Limbourg	152	58	—	—	—	—	—	210	154	62	—	—	—	—	—	216
Luxembourg	—	93	—	—	—	11	—	104	—	72	—	—	—	8	—	80
Namur	233	212	—	—	13	8	—	466	191	183	—	—	16	—	—	390
Le Royaume	5,223	3,383	132	269	110	147	22	9,286	4,764	3,089	261	342	163	128	—	8,737
ÉCOLES MOYENNES PROVINCIALES ET COMMUNALES POUR FILLES.																
Brabant	682	517	15	—	154	—	—	1,368	815	471	—	56	162	17	—	1,521
Hainaut	—	93	—	33	17	15	—	158	—	67	—	45	26	14	—	152
Liège	98	841	—	46	196	21	—	1,202	—	961	—	—	204	22	31	1,218
Le Royaume	780	1,461	15	79	367	36	—	2,728	815	1,499	—	101	392	53	31	2,891
ÉCOLES MOYENNES PATRONNÉES POUR FILLES.																
Anvers	212	72	—	—	—	—	—	284	155	56	—	—	—	—	60	271
Limbourg	—	—	—	—	—	—	—	—	—	51	—	—	—	—	—	51
Total	212	72	—	—	—	—	—	284	155	107	—	—	—	—	60	322

(* D'après les archives du Ministère des Sciences et des Arts. — (a) La 1^{re} et la 2^{me} années moyennes se confondent avec la 7^{me} et la 6^{me} latine aux athénées royaux de Tongres et de Hasselt. — (b) Non compris les élèves de l'école moyenne d'Aix-la-Chapelle (261 élèves en 1926 et 295 élèves en 1927).

ENSEIGNEMENT MOYEN DU DEGRÉ SUPÉRIEUR
POPULATION DES COLLÈGES PROVINCIAUX ET COMMUNAUX, DES COLLÈGES PATRONNÉS
ET DES SECTIONS D'ATHÉNÉE (*).

COMMUNES.	NOMBRE DES ÉLÈVES INSCRITS											
	le 31 décembre 1925.				le 31 décembre 1926.				le 31 décembre 1927.			
	HUMANITÉS.				HUMANITÉS				HUMANITÉS			
	section prépar.	an-ciennes.	moder-nes.	TOTAL.	section prépar.	an-ciennes.	moder-nes.	TOTAL.	section prépar.	an-ciennes.	moder-nes.	TOTAL.
ATHÉNÉE PROVINCIAL DU CENTRE.												
Morlanwelz . . .	32	201	231	464	30	220	222	472	27	215	205	447
ATHÉNÉES OU COLLÈGES COMMUNAUX.												
Saint-Gilles . .	55	341	476	872	—	261	497	858	—	346	511	857
Schaerbeek . .	41	192	274	507	—	—	290	512	20	213	267	500
Beerlingen . . .	49	59	39	147	90	—	30	185	113	70	30	213
Le Royaume.	145	592	789	1,526	90	648	817	1,555	133	629	808	1,570
COLLÈGES PATRONNÉS.												
Gheel	60	145	12	217	152	129	11	292	129	123	—	252
Hérenthals . .	167	79	23	269	129	101	26	256	108	101	20	229
Courtrai	—	240	3	243	53	232	60	345	—	212	4	216
Poperinghe . .	—	107	—	107	46	106	—	152	46	100	—	146
Thielt	—	91	—	91	—	79	—	79	—	142	—	142
Binche	—	112	—	112	—	113	—	113	—	125	—	125
Eupen	—	—	—	—	—	—	—	—	82	55	45	182
Herve	45	118	—	163	—	130	—	130	43	134	—	177
Genck	50	54	22	126	21	41	22	84	23	23	24	70
Neerpelt	—	30	—	30	—	30	—	30	31	39	—	70
Le Royaume.	322	976	60	1,358	401	961	119	1,481	462	1,054	93	1,609
SECTIONS D'ATHÉNÉE ANNEXÉES A DES ÉCOLES MOYENNES DE L'ÉTAT.												
Diest	—	78	—	78	—	77	14	91	—	60	18	78
Alost	—	—	—	—	—	—	—	—	—	22	36	58
Thuin	—	57	18	75	—	53	13	66	—	54	12	66
Stavelot	—	36	27	63	—	40	24	64	—	51	17	68
Bouillon	—	31	15	46	—	28	10	38	—	19	8	27
Virton	—	62	14	76	—	61	18	79	—	54	23	77
Le Royaume.	—	264	74	338	—	259	79	338	—	260	114	374
Classes des humanités anciennes.												
COMMUNES.	NOMBRE DES ÉLÈVES INSCRITS											
	le 31 décembre 1925.			le 31 décembre 1926.			le 31 décembre 1927.					
	HUMANITÉS.			HUMANITÉS			HUMANITÉS					
	Classes communes.	Classes greco-latines.	Classes latines.	Classes communes.	Classes greco-latines.	Classes latines.	Classes communes.	Classes greco-latines.	Classes latines.			
ATHÉNÉE PROVINCIAL DU CENTRE.												
Morlanwelz . . .	64	127	10	47	158	15	47	151	17			
ATHÉNÉES OU COLLÈGES COMMUNAUX.												
Saint-Gilles . .	92	165	84	84	185	92	55	189	102			
Schaerbeek . .	53	88	51	64	110	48	45	120	48			
Beerlingen . . .	24	35	—	29	36	—	29	41	—			
Le Royaume.	169	288	135	177	331	140	129	350	150			
COLLÈGES PATRONNÉS.												
Gheel	50	95	—	32	97	—	31	92	—			
Hérenthals . .	32	47	—	45	56	—	28	73	—			
Courtrai	62	178	—	52	180	—	46	166	—			
Poperinghe . .	33	74	—	32	74	—	27	73	—			
Thielt	—	91	—	—	79	—	38	104	—			
Binche	—	112	—	27	86	—	31	94	—			
Eupen	—	—	—	—	—	—	15	40	—			
Herve	46	72	—	47	83	—	41	93	—			
Genck	19	35	—	19	22	—	6	17	—			
Neerpelt	—	30	—	—	30	—	18	21	—			
Le Royaume.	242	734	—	254	707	—	281	773	—			
SECTIONS D'ATHÉNÉE ANNEXÉES A DES ÉCOLES MOYENNES DE L'ÉTAT.												
Diest	19	59	—	31	36	10	11	41	8			
Alost	—	—	—	—	—	—	10	9	3			
Thuin	23	28	6	22	30	1	18	36	—			
Stavelot	18	18	—	33	7	—	23	23	5			
Bouillon	4	24	3	4	19	5	4	14	1			
Virton	18	34	10	14	38	9	8	32	14			
Le Royaume.	82	163	19	104	130	25	74	155	31			

(*) D'après les archives du Ministère des Sciences et des Arts. — (**) Non compris 25 jeunes filles suivant les cours des humanités anciennes.

COMMUNES.	NOMBRE DES ÉLÈVES INSCRITS											
	le 31 décembre 1925.				le 31 décembre 1926.				le 31 décembre 1927.			
	HUMANITÉS				HUMANITÉS				HUMANITÉS			
	Section préparat.	an- ciennes.	mo- dernes.	TOTAL	Section préparat.	an- ciennes.	mo- dernes.	TOTAL	Section préparat.	an- ciennes.	mo- dernes.	TOTAL
	(b)				(b)				(b)			
Anvers	63	225	611	899	—	228	586	814	—	253	563	816
Malines	37	65	167	269	40	67	150	257	18	65	149	232
Bruxelles	24	206	374	604	24	206	345	575	30	198	322	550
Ixelles	13	378	387	778	—	359	337	696	—	387	363	750
Louvain	68	113	243	424	53	100	196	349	34	101	188	323
Nivelles	62	83	130	275	47	91	117	255	44	103	119	266
Tirlemont	20	64	184	268	30	75	162	267	24	88	142	254
Bruges	19	64	121	204	11	66	117	194	7	64	100	171
Ostende	43	111	292	446	49	119	315	483	36	128	282	446
Gand	37	172	240	449	23	211	228	462	26	210	197	433
Ath.	—	64	59	123	—	50	42	92	—	46	44	90
Charleroi	101	221	292	614	96	224	276	596	63	212	277	552
Chimay	21	72	119	212	12	70	99	181	16	69	91	176
Mons	37	277	150	464	26	285	155	466	17	252	145	414
Tournai	15	96	147	258	—	100	137	237	—	81	123	204
Huy	—	103	62	165	—	103	67	170	—	119	64	183
Liège	22	511	257	790	—	510	230	740	—	513	200	713
Malmédy	45	93	42	180	29	103	57	189	27	103	48	178
Verviers	—	107	99	206	—	116	109	225	—	109	138	247
Hasselt	—	75	192	267	—	74	195	269	—	70	195	265
Tongres	47	73	74	194	44	79	85	208	35	91	85	211
Arlon	42	78	110	230	32	79	99	210	31	89	97	217
Dinant	13	46	67	126	16	44	73	133	7	39	74	120
Namur	26	105	101	232	—	120	92	212	—	111	98	209
Le Royaume.	755	3,402	4,520	8,677 (c)	532	3,479	4,269	8,280	415	3,501	4,104	8,020

Classes des humanités anciennes.

COMMUNES.	NOMBRE DES ÉLÈVES INSCRITS								
	le 31 décembre 1925.			le 31 décembre 1926.			le 31 décembre 1927.		
	Classes communes.	Classes gréco-latines.	Classes latines.	Classes communes.	Classes gréco-latines.	Classes latines.	Classes communes.	Classes gréco-latines.	Classes latines.
	Anvers	83	115	27	67	133	28	67	151
Malines	17	40	8	24	38	5	23	37	5
Bruxelles	68	109	29	50	120	36	40	115	43
Ixelles	114	186	78	88	189	82	78	201	108
Louvain	41	65	7	28	64	8	28	64	9
Nivelles	38	36	9	34	45	12	22	65	16
Tirlemont	28	26	10	24	42	9	25	55	8
Bruges	26	29	9	23	33	10	15	37	12
Ostende	30	63	18	29	68	22	36	69	23
Gand	65	78	29	85	93	33	50	129	31
Ath.	16	41	7	12	30	8	7	31	8
Charleroi	70	116	35	70	117	37	61	122	29
Chimay	21	31	20	20	30	20	13	36	20
Mons	76	129	72	65	130	90	35	128	89
Tournai	21	64	11	26	61	13	6	63	12
Huy	21	64	18	22	66	15	29	79	11
Liège	140	215	156	128	220	162	106	244	163
Malmédy	28	61	4	28	67	8	21	76	6
Verviers	29	57	21	29	63	24	16	65	28
Hasselt	17	55	3	14	56	4	15	52	3
Tongres	32	41	—	25	54	—	26	65	—
Arlon	21	39	18	30	35	14	28	51	10
Dinant	23	20	3	15	23	6	9	26	4
Namur	47	41	17	39	57	24	22	71	18
Le Royaume.	1,072	1,721	609	975	1,834	670	778	2,032	691

(*). D'après les archives du Ministère des Sciences et des Arts. — (a) Non compris les élèves des sections d'athénée annexées aux écoles moyennes de l'Etat. — (b) Anciennes 7^{es} des athénées. — (c) Non compris 107 jeunes filles admises à suivre les cours.

ÉTABLISSEMENTS D'ENSEIGNEMENT MOYEN.	ANNÉES								
	1919	1920	1921	1922	1923	1924	1925	1926	1927
A. — Du degré supérieur (a).									
Athénées royaux	7,696	7,962	8,526	9,128	8,980	8,648	8,677	8,280	8,020
Collèges communaux et provinciaux	1,717	1,808	1,848	1,747	1,818	1,864	1,990	2,027	2,017
Collèges patronnés	1,322	1,462	1,298	1,408	1,527	1,753	1,358	1,481	1,609
Sections d'athénée	—	—	197	237	(b) 288	(c) 296	(c) 338	(c) 338	374
B. — Du degré inférieur.									
POUR GARÇONS.									
Écoles moyennes de l'État	19,175	22,328	25,776	26,388	(b) 24,496	(b) 22,346	(c) 20,935	(c) 19,658	(c) 18,353
Écoles moyennes communales	3,511	2,606	2,772	2,700	2,499	2,372	2,327	2,293	2,291
Écoles moyennes patronnées	1,121	969	964	977	1,063	1,132	629	480	700
POUR FILLES.									
Écoles moyennes de l'État	8,385	9,333	10,790	11,044	10,674	10,010	9,473	9,286	8,737
Écoles moyennes provinciales et communales	4,291	4,296	3,850	3,720	3,348	3,358	2,697	2,728	2,891
Écoles moyennes patronnées	—	—	232	276	269	297	284	284	322
Total général.	47,218	50,764	56,253	57,625	54,962	52,076	48,708	46,855	45,314

ÉTAT DES SUBSIDES ACCORDÉS PAR LE GOUVERNEMENT, LES PROVINCES ET LES COMMUNES
AUX ATHÉNÉES ROYAUX, AUX ÉCOLES MOYENNES DE L'ÉTAT
ET AUX ÉTABLISSEMENTS COMMUNAUX D'INSTRUCTION MOYENNE (*).

ÉTABLISSEMENTS.	1921	1922 (b)	1923	1924	1925	1926 (b)
	Fr.	Fr.	Fr.	Fr.	Fr.	Fr.
Athénées royaux	7,969,313	7,660,000	7,683,235	7,998,142	8,678,819	10,676,812
{ État	1,951,744	2,136,244	2,256,269	2,634,071	3,055,104	3,003,371
{ Communes						
Écoles moyennes de l'État	11,346,479	12,480,000	12,728,500	12,878,103	13,156,169	16,046,941
{ État	3,485,416	3,946,810	4,420,335	5,142,751	6,067,553	6,173,562
{ Communes						
Établissements communaux	351,863	366,635	363,251	361,627	354,272	359,997
{ État	434,002	419,573	572,593	588,194	607,015	796,271
{ Provinces	4,857,740	5,357,286	5,517,342	6,543,257	7,579,776	8,072,850
{ Communes						

ÉTABLISSEMENTS D'ENSEIGNEMENT SUPÉRIEUR. — POPULATION (*).

ÉTABLISSEMENTS D'ENSEIGNEMENT SUPÉRIEUR.	1925-26		1926-27		1927-28	
	NOMBRE D'ÉTUDIANTS		NOMBRE D'ÉTUDIANTS		NOMBRE D'ÉTUDIANTS	
	Belges.	Étrangers.	Belges.	Étrangers.	Belges.	Étrangers.
Universités	7,128	1,833	7,255	1,881	7,327	1,998
Institut Saint-Louis, à Bruxelles (faculté de philosophie et lettres)	134	4	155	5	150	—
Collège Notre-Dame de la Paix, à Namur { faculté de philosophie et lettres	100	1	90	2	97	—
{ faculté des sciences	46	—	62	—	87	—
Écoles supérieures de commerce et écoles techniques supérieures (d)	948	424	2,838	565	4,511	870
Écoles militaires	28	7	32	7
{ École de guerre	261	—	153	1
{ École militaire	234	1	100	—
{ École d'application						
École de médecine vétérinaire (Bruxelles)	64	26	65	17	74	6
Université coloniale (Anvers)	43	—	58	—	45	2
Institut agronomique de l'État (Gembloux)	121	92	106	91	116	83
Total.	9,107	2,388	10,914	2,569

(*) D'après les archives du *Ministère des Sciences et des Arts* et d'après les renseignements fournis par les divers établissements.
(a) La population des sections latines annexées à certaines écoles moyennes n'est pas comprise dans le chiffre de la population des établissements d'enseignement moyen du degré supérieur. — (b) Chiffres approximatifs. — (c) Non compris les élèves de l'école moyenne d'Aix-la-Chapelle et de la section d'athénée y annexée. — (d) Les chiffres pour 1925-26 se rapportent à 7 établissements ; ceux de 1926-27 à 14 établissements et ceux de 1927-28 à 24 établissements.

POPULATION DES UNIVERSITÉS ET DES ÉCOLES SPÉCIALES Y ANNEXÉES (*).

DÉSIGNATION DES ÉTABLISSEMENTS, DES FACULTÉS ET DES ÉCOLES SPÉCIALES.		1923-1924.	1924-1925.	1925-1926.	1926-1927.	1927-1928.
I. — UNIVERSITÉS DE L'ÉTAT.						
Gand. . .	Philosophie et lettres (a) . . .	144	127	129	95	106
	Sciences (b)	107	113	123	106	116
	Sciences: cand.-ingénieurs.	—	42	584	584	516
	Droit	93	101	102	107	96
	École de commerce . . .	62	42	39	33	44
	Médecine (d)	312	271	240	220	187
	Écoles techniques (e) . .	803	900	407	474	486
Totaux. . .	Élèves belges	1,095	1,049	1,071	1,067	985
	Élèves étrangers.	426	547	553	552	566
Totaux généraux.		1,521	1,596	1,624	1,619	1,551
Liège . . .	Philosophie et lettres (a) . .	303	297	303	265	267
	Sciences (b)	376	449	317	353	341
	Sciences : candidats ingén.	852	624	383	336	336
	Droit	196	197	223	205	207
	École de commerce . . .	257	394	327	330	343
	Médecine	433	390	377	345	325
	Écoles techniques (e) . .	529	486	479	460	459
	Ecoles des sc. pol. et soc. .	11	—	—	—	—
Totaux. . .	Élèves belges.	1,859	1,698	1,713	1,650	1,654
	Élèves étrangers.	1,098	1,139	696	644	624
Totaux généraux.		2,957	2,837	2,409	2,294	2,278
II. — UNIVERSITÉS LIBRES.						
Bruxelles.	Philosophie et lettres (a) . .	269	286	240	291	296
	Sciences (b)	371	491	388	372	399
	Sciences: cand. ingénieurs.	—	—	78	—	97
	Droit	228	204	196	233	266
	École de commerce. . . .	142	185	158	156	157
	Médecine	538	445	359	390	413
	Écoles techniques (e) . .	312	265	132	234	127
	Éc. des sciences polit. et soc.	89	120	86	95	118
	École de pédagogie	—	—	—	58	72
Totaux. . .	Élèves belges.	1,861	1,802	1,449	1,568	1,608
	Élèves étrangers.	88	194	188	261	357
Totaux généraux.		1,949	1,996	1,637	1,829	1,945
Louvain . .	Philosophie et lettres (a) . .	500	569	544	539	559
	Sciences (b)	416	428	504	487	494
	Sciences: cand.-ingénieurs.	—	138	175	162	137
	Droit	386	375	376	452	519
	École de commerce	209	201	186	173	182
	Médecine	960	879	789	807	817
	Écoles techniques (e) . .	780	660	613	642	700
	Ecoles des sc. pol. et soc. .	34	31	20	27	31
	Théologie	71	86	84	105	112
Totaux. . .	Élèves belges	3,060	2,995	2,895	2,970	3,080
	Élèves étrangers.	296	369	396	424	471
Totaux généraux.		3,356	3,364	3,291	3,394	3,551

(*) Pour les détails, voir les Rapports triennaux sur la situation de l'enseignement supérieur donné aux frais de l'Etat.

DÉSIGNATION DES ÉTABLISSEMENTS DES FACULTÉS ET DES ÉCOLES SPÉCIALES.		1923-1924.	1924-1925.	1925-1926.	1926-1927.	1927-1928.
III. — RELEVÉ GÉNÉRAL.						
Les quatre Universités.	Philosophie et lettres (a).	1,216	1,279	1,216	1,248	1,300
	Sciences (b).	1,270	1,481	1,332	1,318	1,350
	Sciences : Candidats in- génieurs	852	804	1,220	1,082	1,086
	Droit	903	877	897	997	1,088
	Ecoles de commerce	670	822	710	692	726
	Médecine (c).	2,243	1,982	1,765	1,762	1,742
	Ecoles techniques (d).	2,424	2,311	1,631	1,810	1,772
	Théologie	71	86	84	105	112
	Ecoles des Sciences poli- tiques et sociales	134	151	106	122	149
	Totaux					
	Elèves belges	7,875	7,544	7,128	7,255	7,327
	Elèves étrangers	1,908	2,249	1,833	1,881	1,998
	Totaux généraux	9,783	9,793	8,961	9,136	9,325

RÉSULTATS DES EXAMENS (*)

EXAMENS SUBIS DEVANT LES FACULTÉS DES QUATRE UNIVERSITÉS DU ROYAUME ET DEVANT LES JURYS CONSTITUÉS PAR LE GOUVERNEMENT POUR L'OBTENTION DES DIPLÔMES DE FIN D'ÉTUDES (GRADES LÉGAUX).

NATURE DES DIPLÔMES.		1924.		1925.		1926.		1927.	
		Récipiendaires		Récipiendaires		Récipiendaires		Récipiendaires	
		Inscrits.	Admis.	Inscrits.	Admis.	Inscrits.	Admis.	Inscrits.	Admis.
Docteur en philosophie et lettres	Philosophie	5	4	2	2	1	1	6	5
	Histoire	8	7	12	9	15	12	18	17
	Philosophie classique.	37	33	51	43	44	41	34	30
	Philologie romane.	18	16	22	18	14	13	17	15
	Philologie germanique	19	17	14	13	30	28	19	12
Docteur en droit	244	188	255	197	243	196	256	196	
Docteur en droit et candidat-notaire (grades simultanés)	—	—	1	1	—	—	2	1	
Candidat-notaire	57	34	49	34	44	26	52	31	
Candidat-notaire (épreuve unique pour docteur en droit)	36	27	46	38	54	39	30	25	
Docteur en sciences physiques et mathématiques	27	24	26	25	37	31	30	24	
Docteur en sciences naturelles	zoologiques	4	4	2	2	2	2	5	4
	botaniques	8	8	5	5	2	2	2	2
	minérales	—	—	1	1	—	—	—	—
	chimiques	10	10	22	22	22	19	18	16
Docteur en médecine, chirurgie et accouchements	458	406	383	350	309	282	295	269	
Pharmacien	102	98	90	90	85	78	82	75	
Ingénieur civil des mines	192	158	192	154	208	165	162	124	
Ingénieur des constructions civiles.	41	40	28	20	22	20	27	25	
Totaux	1,266	1,074	1,201	1,024	1,132	955	1,055	871	

(*) D'après les renseignements fournis par le *Ministère des Sciences et des Arts*.

(a) Y compris à Gand, Liège et Louvain, les élèves des instituts d'art et d'archéologie; à Bruxelles, les élèves de la section de pédagogie; à Louvain, les élèves de l'institut supérieur de philosophie. — (b) Y compris à Gand, Bruxelles, Louvain, les élèves de la 1^{re} épreuve des candidatures combinées en sciences naturelles et en médecine; à Liège, les élèves de la candidature en sciences naturelles préparatoire à la médecine à Gand, Louvain et Bruxelles jusqu'en 1923-1924, les élèves candidats ingénieurs. — (c) Y compris à Gand, les élèves de l'Institut supérieur d'éducation physique. — (d) A Gand: écoles spéciales du génie civil et des arts et manufactures (constructions civiles, ingénieurs civils, constructions navales, architectes, conducteurs civils, mécaniciens, chimistes, industriels, électriciens); à Liège: mines, métallurgistes, mécaniciens, chimistes, chimistes-électriciens, électriciens; à Bruxelles: mines, constructions civiles, ingénieurs civils; à Louvain: mines, constructions civiles, arts et manufactures, génie civil et mines, constructeurs, architectes, mécaniciens, électriciens, métallurgistes, chimistes, géologues; en outre, à Louvain: Institut agronomique et Ecole de Brasserie.

N. B. — Les chiffres indiquent la population réelle des diverses universités, abstraction faite des inscriptions prises dans des facultés différentes. Les étudiants qui ont pris des inscriptions dans des facultés différentes, sont comptés dans la faculté où ils se sont fait inscrire en ordre principal.

Année 1926.

I. — ACQUISITIONS.

SPÉCIFICATIONS.	SECTION I. — Imprimés.					SECTION II. Manuscrits et portefeuilles	SECTION III Estampes.	SECTION IV Pièces et médailles.
	Livres et périodiques terminés.	Périodiques en cours de publication.	TOTAL des ouvrages.	TOTAL des volumes.	Cartes et Plans.			
Entrées :								
A titre gratuit .	1,549	2,643	4,192	5,613	8	8	115	121
A titre onéreux.	330	985	1,315	1,651	47	18	6,792	258
TOTAL . . .	1,879	3,628	5,507	7,264	55	26	6,907	379
Situation au 31 décembre.	392,872	3,628	406,542	695,426	34,572	31,186	267,542	54,284

II. — FONCTIONNEMENT.

SPÉCIFICATIONS.	Section des imprimés.				Section des manuscrits.		Section des estampes.		Section des médailles.		
	Nombre des séances	Nombre des autori- sations.	LECTEURS.		Ouvrages communi- qués ou prêtés.	Travail- leurs ou visiteurs.	Ouvrages communi- qués.	Travail- leurs ou visiteurs.	Pièces communi- quées.	Travail- leurs ou visiteurs.	Pièces communi- quées.
			Nombre absolu.	Moyenne par jour.							
Salle de lecture du jour	291	6,712	48,669	167	52,085	1,867	4,016	543	1,385	706	825
Salle de lecture du soir	290		9,403	32	16,714	—	—	—	—	—	—
Salle de travail . .	291	20	3,141	11	5,070	—	—	—	—	—	—
Salle des péri- odiques	291	1,655	17,147	59	—	—	—	—	—	—	—
Salle d'exposition.	291	—	—	12	—	3,496	—	—	—	—	—
Prêts à domicile .	291	—	1,355	5	3,406	—	85	—	—	—	—
Cartes et plans . .	291	—	220	1	335	—	—	—	—	—	—

Année 1927.

I. — ACQUISITIONS.

SPÉCIFICATIONS.	SECTION I. — Imprimés.					SECTION II. Manuscrits et portefeuilles	SECTION III Estampes.	SECTION IV Pièces et médailles.
	Livres et périodiques terminés.	Périodiques en cours de publication.	TOTAL des ouvrages.	TOTAL des volumes.	Cartes et Plans.			
Entrées :								
A titre gratuit .	4,287	2,743	4,387	6,653	550	3	174	267
A titre onéreux.	1,845	987	1,847	2,541	11	11	3,812	133
TOTAL . . .	6,132	3,730	6,234	9,194	561	14	3,986	400
Situation au 31 décembre.	399,004	3,730	412,776	704,620	35,133	31,200	271,528	54,684

II. — FONCTIONNEMENT.

SPÉCIFICATIONS.	Section des imprimés.				Section des manuscrits.		Section des estampes.		Section des médailles.		
	Nombre des séances	Nombre des autori- sations.	LECTEURS.		Ouvrages communi- qués ou prêtés.	Travail- leurs ou visiteurs.	Ouvrages communi- qués.	Travail- leurs ou visiteurs.	Pièces communi- quées.	Travail- leurs ou visiteurs.	Pièces communi- quées.
			Nombre absolu.	Moyenne par jour.							
Salle de lecture du jour	296	7,261	48,981	165	50,611	2,020	5,427	513	1,130	697	810
Salle de lecture du soir	290		9,599	33	17,114	—	—	—	—	—	—
Salle de travail . .	296	23	2,741	9	5,021	—	—	—	—	—	—
Salle des péri- odiques	295	1,772	18,796	64	—	—	—	—	—	—	—
Salle d'exposition.	296	—	—	19	—	5,640	—	—	—	—	—
Prêts à domicile .	296	—	1,573	5	3,981	—	97	—	—	—	—
Cartes et plans . .	296	—	195	1	274	—	—	—	—	—	—

(*) D'après les renseignements communiqués par le Ministère des Sciences et des Arts.

PROVINCES.	Bibliothèques reconnues			Livres en bibliothèque.	Prêts.	Lecteurs.	Nombre de communes dépourvues de toute bibliothèque reconnue.
	commu- nales et adoptées	libres.	TOTAL.				
Année 1925.							
Anvers	104	108	212	360,773	889,322	64,089	—
Brabant	94	156	250	430,945	1,136,628	60,940	—
Flandre occidentale. . .	61	112	173	a) 280,000	a) 390,000	a) 31,000	—
Flandre orientale. . . .	52	159	211	a) 325,000	a) 540,000	a) 39,000	—
Hainaut	115	153	268	553,193	835,269	63,864	—
Liège	154	171	325	516,003	935,329	130,900	—
Limbourg	78	66	144	104,201	217,727	19,000	—
Luxembourg.	71	113	184	125,565	159,615	16,926	—
Namur	66	117	183	142,133	248,771	18,546	—
Le Royaume.	795	1,155	1,950	2,837,813	5,352,661	444,265	1,243
Intervention de l'Etat : volumes envoyés : 95,000 . — Subsidés en espèces : 457,663 francs.							
Année 1926.							
Anvers	106	116	222	405,066	988,177	—	—
Brabant	100	162	262	486,171	1,249,933	—	—
Flandre occidentale. . .	71	110	181	298,526	405,757	—	—
Flandre orientale. . . .	61	157	218	317,812	720,455	—	—
Hainaut	121	157	278	589,772	1,041,287	—	—
Liège	171	177	348	548,288	1,095,895	—	—
Limbourg	82	70	152	120,484	256,327	—	—
Luxembourg.	76	118	194	139,769	178,126	—	—
Namur	73	133	206	165,326	283,237	—	—
Le Royaume.	861	1,200	2,061	3,071,214	6,219,194	485,398	1,152
Intervention de l'Etat : volumes envoyés : 101,880 . — Subsidés en espèces : 485,700 francs.							
Année 1927.							
Anvers	112	120	232	439,061	1,079,839	73,723	8
Brabant	104	168	272	527,168	1,323,331	71,494	155
Flandre occidentale. . .	77	122	199	329,242	449,757	44,227	91
Flandre orientale. . . .	61	164	225	347,740	773,307	48,394	131
Hainaut	124	155	279	641,068	1,131,947	64,522	241
Liège	176	182	358	580,971	1,206,713	136,027	138
Limbourg	85	71	156	132,954	267,868	23,251	66
Luxembourg.	80	115	195	155,946	192,299	19,992	72
Namur	76	135	211	185,530	315,865	23,629	177
Le Royaume.	895	1,232	2,127	3,339,680	6,740,926	505,259	1,079
Intervention de l'Etat : volumes envoyés : 77,763 . — Subsidés en espèces : 505,200 francs.							

(*) D'après les renseignements fournis par le Ministère des Sciences et des Arts.

(a) Estimation.

SPÉCIFICATIONS.	1923-1924.		1924-1925.		1925-1926.		1926-1927.		1927-1928.	
	H.	F.	H.	F.	H.	F.	H.	F.	H.	F.
I. ACADEMIE ROYALE DES BEAUX-ARTS D'ANVERS.										
A. Nombre d'élèves par cours.										
Applicat. de l'art à l'industrie	36	—	37	1	30	—	41	—	30	—
Architecture civile	122	—	99	—	87	2	72	2	70	2
Gravure en taille-douce	1	—	—	—	2	—	2	—	2	—
Gravure sur bois	—	—	—	—	2	1	1	—	2	1
Peint. de paysage et animaux	6	—	3	1	3	1	5	4	10	4
Peinture et dessin d'après nature et d'après l'antique	107	18	129	31	99	33	93	28	90	27
Principes du dessin de figures	133	15	127	25	99	25	94	23	72	28
Principes du dessin d'ornement	127	15	118	—	95	—	144	12	147	26
Sculpture-ornement	28	—	21	—	26	—	31	—	28	—
Sculpture-statuaire	15	—	13	—	25	—	23	—	30	1
Totaux.	575	48	547	58	468	62	506	69	481	89
B. Classement des élèves par profession.										
Architectes et dessinateurs	82	—	66	1	72	1	93	—	71	2
Brodeurs	1	—	1	—	4	—	—	1	—	—
Carrossiers et peint. de voit.	1	—	—	—	—	—	—	—	—	—
Charpentiers et menuisiers.	10	—	7	—	9	—	11	—	11	—
Chaudronniers et ferblantiers.	1	—	4	—	—	—	1	—	—	—
Construct. de nav. et voiliers.	—	—	—	—	—	—	—	—	—	—
Doreurs	1	—	—	—	2	—	1	—	1	—
Ebénistes	15	—	11	—	14	—	9	—	12	—
Forgerons et mécaniciens.	9	—	11	—	6	—	3	—	8	—
Graveurs	36	—	18	—	17	—	15	—	14	1
Imprimeurs et relieurs	16	—	5	—	8	—	5	—	—	—
Métiers divers.	25	—	83	3	63	7	80	7	40	9
Militaires	17	—	8	—	8	—	3	—	3	—
Orfèvres et ciseleurs	13	—	3	—	5	—	6	—	2	—
Plafonneurs et maçons.	10	—	5	—	6	—	8	—	4	—
Peintres artistes	36	19	27	5	21	6	40	14	57	16
Peintres décorateurs	50	—	53	1	55	—	10	1	16	—
Sculpteurs ornementistes	45	—	20	—	7	—	19	—	31	—
Sculpteurs statuaires	25	—	43	—	53	—	37	—	31	—
Taill. de pierre et marbriers	10	—	6	—	6	—	5	—	2	—
Tapissiers	1	—	1	—	3	—	6	—	4	—
Elèves dont la carrière n'est pas encore déterminée	171	29	175	48	109	48	154	46	174	61
Totaux.	575	48	547	58	468	62	506	69	481	89
II. ACADEMIES ET ÉCOLES DE DESSIN AUTRES QUE L'ACADEMIE D'ANVERS.										
A. Nombre d'établissements par province.										
Anvers	9		8		9		9		10	
Brabant	16		15		15		15		15	
Flandre occidentale	10		11		11		11		11	
Flandre orientale	17		17		17		17		14	
Hainaut	5		4		4		4		4	
Liège	4		3		3		3		3	
Limbourg	4		3		3		3		3	
Luxembourg	2		2		2		2		2	
Namur	1		2		1		1		1	
LE ROYAUME.	68		65		65		65		63	
B. Nombre, par province, des élèves fréquentant les établissements.										
Anvers	2,394	30	2,553	23	2,144	18	2,065	11	1,969	117
Brabant.	3,245	373	2,984	492	3,105	521	2,865	551	2,697	564
Flandre occidentale.	1,678	33	1,281	49	1,182	63	861	291	1,019	39
Flandre orientale.	2,815	110	2,198	138	3,000	136	3,093	132	1,908	7
Hainaut.	300	167	356	57	381	44	340	43	311	58
Liège	473	116	475	132	422	123	368	136	446	149
Limbourg	81	—	403	—	411	—	387	—	363	6
Luxembourg	118	32	118	32	121	46	122	28	124	25
Namur	117	23	92	31	98	27	81	25	76	28
LE ROYAUME. (a)	11,221	884	10,460	954	10,864	978	10,182	1,217	8,918	993

(* D'après les renseignements fournis par le Ministère des Sciences et des Arts. — (a) Non compris 311 élèves en 1924-1925 (Flandre Occidentale 296, Namur 15), 276 élèves (Flandre Occidentale) en 1925-1926, 175 élèves (Flandre Occidentale) en 1926-1927 et 195 élèves (Flandre Occidentale) en 1927-1928, qui n'ont pas pu être répartis par sexe.

I. — CONSERVATOIRES ROYAUX DE MUSIQUE.

SIÈGE DES CONSERVATOIRES ROYAUX.	NOMBRE DES ÉLÈVES EN										
	1923-1924.		1924-1925.		1925-1926.		1926-1927.		1927-1928.		
Bruxelles	Hommes	411	709	292	631	268	589	278	597	284	669
	Femmes	298		339		321		319		385	
Gand	Hommes	314	714	291	663	254	593	268	580	239	497
	Femmes	400		372		339		312		258	
Liège	Hommes	253	458	230	424	193	373	166	330	169	337
	Femmes	205		194		180		164		168	
Anvers.	Hommes	616	1,340	662	1,437	631	1,367	525	1,183	485	1,098
	Femmes	724		775		736		658		613	
Les quatre conservatoires royaux	Hommes	1,594	3,221	1,475	3,155	1,346	2,922	1,237	2,690	1,177	2,601
	Femmes	1,627		1,680		1,576		1,453		1,424	

II. — AUTRES CONSERVATOIRES ET ÉCOLES DE MUSIQUE.

PROVINCES.	NOMBRE D'ÉTABLISSEMENTS		NOMBRE D'ÉLÈVES					
	1926-27	1927-28	en 1926-1927			en 1927-1928		
			Garçons	Filles	Total	Garçons	Filles	Total
Anvers.	11	12	1,390	1,458	2,848	1,419	1,277	2,696
Brabant	20	20	2,918	3,546	6,464	2,635	3,270	5,905
Flandre occidentale	9	10	1,082	1,324	2,488(a)	1,270	1,043	2,674(a)
Flandre orientale	13	13	1,547	1,405	2,952	1,199	1,229	2,428
Hainaut	52	51	4,173	3,640	7,813	4,241	3,618	7,859
Liège	3	3	509	615	1,124	484	591	1,075
Limbourg	2	2	225	286	511	293	380	673
Luxembourg.	1	1	103	101	204	98	95	193
Namur	6	6	504	610	1,114	552	645	1,197
Le Royaume.	117	118	12,451	12,985	25,518(a)	12,191	12,148	24,700(a)

EXPOSITIONS GÉNÉRALES DES BEAUX-ARTS (*).
NOMBRE DES ARTISTES EXPOSANTS.

EXPOSANTS.	ANNÉES ET SIÈGES DES EXPOSITIONS.													
	1920 (Anvers)		1921 (Liège)		1922 (Gand)		1923 (Anvers)		1924 (Liège)		1925 (Gand)		1926 (Anvers)	
	H.	F.	H.	F.	H.	F.	H.	F.	H.	F.	H.	F.	H.	F.
Artistes Belges domiciliés en Belgique.	254	42	270	51	291	51	301	48	285	52	387	68	198	29
Artistes étrangers ou Belges domiciliés à l'étranger.														
Allemagne	—	—	—	—	—	—	—	—	—	—	—	—	—	—
Espagne.	—	—	—	—	—	—	—	—	—	—	—	—	—	—
France	12	1	66	12	67	9	9	1	61	15	74	8	7	1
G ^{re} Bret. et Irlande.	—	—	12	—	—	—	1	—	1	—	—	—	—	—
Italie	—	—	2	—	—	—	—	—	2	—	—	—	—	—
Pays-Bas	1	—	—	—	—	—	11	—	1	—	19	—	19	—
Autres pays	—	—	1	—	56	—	5	—	60	—	23	—	1	—
TOTAL.	267	43	351	63	414	60	327	49	410	67	503	76	225	30

(*) D'après les renseignements fournis par l'Administration des Beaux-Arts du Ministère des Sciences et des Arts.

(a) Y compris 82 élèves (Flandre occidentale), en 1926-1927 et 361 élèves (Flandre occidentale), en 1927-1928 qui n'ont pas été répartis par sexe.

SPÉCIFICATION des journaux et écrits périodiques d'après leur périodicité et leur caractère.	NOMBRE DES JOURNAUX ET ÉCRITS PÉRIODIQUES PUBLIÉS									
	DANS LES PROVINCES DE									Le Royaume
	Anvers.	Brabant.	Flandre occiden- tale.	Flandre orien- tale.	Hainaut.	Liège.	Lim- bourg.	Luxem- bourg	Namur.	
Année 1927.										
Quotidiens (et six fois par semaine).	8	25	—	9	13	9	—	2	2	68
Politiques	—	6	—	—	—	1	—	—	—	7
Financiers	—	—	—	—	—	—	—	—	—	—
Agricoles, commerciaux, industriels	2	3	—	—	—	—	—	—	—	5
Divers	—	3	—	—	1	4	—	—	—	8
TOTAL.	10	37	—	9	14	14	—	2	2	88
Non quotidiens (mais paraissant au moins une fois par semaine)	40	46	40	63	15	32	19	7	9	271
Politiques	6	124	—	2	5	9	—	—	1	147
Financiers	—	—	—	—	—	—	—	—	—	—
Agricoles, commerciaux, industriels	16	38	8	8	11	10	4	2	6	103
Divers	73	135	33	36	70	45	6	10	12	420
TOTAL.	135	343	81	109	101	96	29	19	28	941
Autres périodicités.	23	30	8	9	6	12	4	1	8	101
Politiques	1	35	—	—	2	6	—	—	—	44
Financiers	—	—	—	—	—	—	—	—	—	—
Agricoles, commerciaux, industriels	17	40	11	5	32	22	1	1	5	134
Divers	118	231	51	57	70	65	14	12	32	650
TOTAL.	159	336	70	71	110	105	19	14	45	929
Relevé général.	71	101	48	81	34	53	23	10	19	440
Politiques	7	165	—	2	7	16	—	—	1	198
Financiers	—	—	—	—	—	—	—	—	—	—
Agricoles, commerciaux, industriels	35	81	19	13	43	32	5	3	11	242
Divers	191	369	84	93	141	114	20	22	44	1,078
TOTAL.	304	716	151	189	225	215	48	35	75	1,958
ANNÉES ANTÉRIEURES										
Quotidiens (et six fois par semaine).	1919	1920	1921	1922	1923	1924	1925	1926	1927	
Politiques	66	65	62	61	66	64	67	67	68	
Financiers	7	11	5	5	4	6	5	5	7	
Agricoles, commerciaux, industriels	4	5	2	3	3	3	3	3	5	
Divers	3	4	7	4	5	5	3	4	8	
TOTAUX.	80	85	76	73	78	78	78	79	88	
Non quotidiens.	134	184	235	249	282	323	331	331	372	
Politiques	83	112	125	134	151	149	164	183	191	
Financiers	—	—	—	—	—	—	—	—	—	
Agricoles, commerciaux, industriels	54	88	113	122	158	172	180	198	237	
Divers	342	481	563	686	788	885	950	1,018	1,070	
TOTAUX.	613	865	1,036	1,191	1,379	1,529	1,625	1,730	1,870	
Relevé général.	200	249	297	310	348	387	398	398	440	
Politiques	90	123	130	139	155	155	169	188	198	
Financiers	—	—	—	—	—	—	—	—	—	
Agricoles, commerciaux, industriels	58	93	112	125	161	175	183	201	242	
Divers	345	485	573	690	793	890	953	1,022	1,078	
TOTAUX.	693	950	1,112	1,264	1,457	1,607	1,703	1,809	1,958	

(*.) D'après les renseignements fournis par l'Administration des Postes.

SPÉCIFICATIONS.		Anvers.	Bruxelles.	Gand.	Liège.	Ostende.
ANNÉE 1926.						
Engagements ou renouvellements.						
Nombre d'articles.	au dessous de 10 francs.	2,049	5,039	261	2,919	616
	de 10 francs à moins de 50 francs.	27,633	86,996	5,553	43,201	3,553
	de 50 francs à moins de 100 francs	14,150	38,403	1,798	8,818	1,078
	de 100 francs à moins de 500 francs	13,020	47,668	1,623	6,739	963
	de 500 francs et plus.	3,728	11,050	367	1,436	103
TOTAL		60,580	189,156	9,602	63,113	6,313
Sommes prêtées	fr.	21,134,369	30,751,381	1,045,036	5,354,036	493,059
Prêts sur marchandises neuves. } Nombre.		25	1,518	70	100
} Sommes	fr.	13,250	706,687	54,725	78,650	350
Total des sommes prêtées	fr.	21,147,619	30,751,381	1,045,036	5,354,036	493,409
Taux de l'intérêt des prêts		4 %; 8 %	9 %	7 %	7 %; 8 %
Dégagements.						
Nombre d'articles.		59,868	180,029	9,188	61,934	6,566
Sommes restituées	fr.	18,718,400	30,706,834	961,884	4,939,735	509,719
Réalizations.						
Nombre.		1,334	7,972	644	4,041	412
Produit des ventes	fr.	176,427	2,034,128	51,979	441,205	73,142
Débours des caisses. {	Sommes prêtées	72,919	1,227,721	51,979	253,153	24,397
	Intérêts et frais	24,228	99,576	2,498	17,878	3,249
	TOTAUX	97,147	1,327,297	54,477	271,031	27,646
Boni (a) . {	Provisoire.	97,154	723,615	26,766	174,561	14,045
	Réclamé dans les deux ans.	62,651	562,734	17,204	137,503	12,484
	Définitif.	17,885	54,507	3,727	12,440	1,562
Frais d'exploitation.	fr.	743,626	1,393,959	126,060	339,964	44,362
Produit net	fr.	-133,996	279,335	-44,609	-9,393	-10,529
ANNÉE 1927.						
Engagements ou renouvellements.						
Nombre d'articles.	au dessous de 10 francs.	650	2,438	118	1,118	328
	de 10 francs à moins de 50 francs.	20,129	79,277	4,565	37,575	3,057
	de 50 francs à moins de 100 francs	18,068	39,897	2,146	14,333	1,413
	de 100 francs à moins de 500 francs	18,534	52,600	2,140	10,130	1,166
	de 500 francs et plus.	4,393	12,438	469	1,871	130
TOTAL		61,774	186,650	9,438	65,027	6,094
Sommes prêtées	fr.	18,148,195	34,292,330	1,367,147	6,794,800	606,300
Prêts sur marchandises neuves. } Nombre.		52	1,184	80	116
} Sommes	fr.	65,400	588,350	60,548	171,160	595
Total des sommes prêtées	fr.	18,213,595	34,292,330	1,367,147	6,794,800	606,895
Taux de l'intérêt des prêts		4 %; 9 %	9 %	7 %	7 %; 8 %
Dégagements.						
Nombre d'articles.		56,439	178,224	8,534	60,769	5,988
Sommes restituées	fr.	17,311,859	31,762,085	1,108,590	5,642,437	576,480
Réalizations.						
Nombre.		1,181	7,012	597	3,652	474
Produit des ventes	fr.	233,215	1,509,784	52,939	384,301	104,256
Débours des caisses. {	Sommes prêtées	105,928	678,506	52,939	181,630	47,878
	Intérêts et frais	34,067	46,781	2,818	12,212	6,330
	TOTAUX	139,995	725,287	55,757	193,842	54,208
Boni (a) . {	Provisoire.	117,010	785,715	24,921	190,927	21,922
	Réclamé dans les deux ans.	81,667	682,690	17,624	150,787	19,602
	Définitif.	19,754	61,123	4,256	14,937	2,321
Frais d'exploitation	fr.	910,882	1,534,185	127,180	393,262	50,840
Produit net	fr.	-111,981	246,400	-33,400	-22,995	-10,550

(*) D'après les renseignements transmis par le Ministère de la Justice. — N. La loi du 17 décembre 1923 a réorganisé les Monts-de-Piété; elle les a autorisés à prendre, moyennant approbation royale, le nom de « Caisse publique de prêts » et leur a assuré pour le service de leur trésorerie le concours de la Caisse générale d'épargne. — (a) Le boni provenant de la vente d'un gage, déduction faite du capital prêté et des intérêts, est tenu pendant deux ans à la disposition des ayants droit. — N. B. La caisse de prêts de Malines a été supprimée le 10 juin 1925.

ÉCOLES PRIMAIRES ET D'ADULTES. — (Situation au 31 décembre 1926.) (*).

SPÉCIFICATIONS.		Écoles communales.	Écoles adoptées.	Écoles privées subsidiées.	TOTAL.
Nombre de mutualités établies à l'école	Mutualités de secours . . .	72	4	24	100
	Id. de retraite . . .	975	127	67	1,169
	Id. à but mixte . . .	19	1	1	21
	Total. . . .	1,066	132	92	1,290
Nombre des élèves des écoles primaires affiliés aux mutualités établies à l'école	Mutualités de secours . . .	1,487	61	549	2,097
	Id. de retraite . . .	24,178	4,937	1,539	30,654
	Id. à but mixte . . .	1,246	33	2	1,281
	Total. . . .	26,911	5,031	2,090	34,032
Nombre des élèves des écoles d'adultes affiliés aux mutualités de retraite établies à l'école		2,830	90	135	3,055
Nombre des adultes ne fréquentant pas l'école, affiliés à des mutualités de retraite établies à l'école		82,507	2,527	3,143	88,177
Montant des sommes versées aux mutualités établies à l'école par les élèves des écoles	primaires . Fr.	2,841,137	136,856	98,373	3,076,366
	d'adultes . »	456,313	6,522	10,258	473,093
Sommes versées à ces mutualités par les adultes ne fréquentant pas les écoles.	»	9,719,013	271,678	421,314	10,412,005
Nombre des élèves des écoles primaires affiliés, en dehors des écoles, à des mutualités	de secours . . .	9,901	1,988	1,514	13,403
	de retraite . . .	10,086	3,244	2,119	15,449
	à but mixte . . .	3,088	629	913	4,630
	Total. . . .	23,075	5,861	4,546	33,482
Nombre des élèves des écoles d'adultes affiliés, en dehors des écoles, à des mutualités	de secours . . .	3,096	79	92	3,267
	de retraite . . .	2,703	303	391	3,397
	à but mixte . . .	892	309	61	1,262
	Total. . . .	6,691	691	544	7,926

CAISSES D'ÉPARGNE

ÉTABLIES SOUS LE PATRONAGE DES ADMINISTRATIONS COMMUNALES (**).

VILLES.	ANNÉES.	VERSEMENTS.			REMBOURSEMENTS.			SOLDE A LA FIN DE L'ANNÉE.		TAUX de l'intérêt.
		Nombre.	Livrets ouverts.	Sommes.	Nombre.	Livrets éteints.	Sommes.	Livrets restant ouverts.	Sommes restant en dépôt.	
Alost	1923	650	42	Fr. 253,590	161	49	141,806	711	1,081,576	3 60
	1924	581	22	178,632	159	78	203,519	655	1,056,690	3.60
	1925	701	39	196,354	166	80	227,980	614	1,025,064	4.00
	1926	614	20	197,053	180	72	238,677	562	958,376	4.00
	1927	732	27	312,217	115	40	184,514	549	1,086,079	4.00
Nivelles	1923	1,248	166	1,542,810	757	161	1,321,621	1,627	5,352,463	3
	1924	1,245	130	1,825,221	670	136	1,258,601	1,521	5,919,082	3
	1925	1,101	80	1,595,515	735	141	1,321,644	1,560	6,192,954	3
	1926	921	71	1,533,163	814	244	1,574,195	1,395	6,151,922	3
	1927	1,080	269	1,942,068	702	97	1,532,292	1,567	6,561,698	3
	1928	1,267	99	2,151,452	862	127	1,876,270	1,539	6,836,880	3
Tournai	1923	13,373	757	2,795,199	4,497	513	2,603,766	17,695	9,136,289	3
	1924	12,358	625	2,544,976	4,611	556	2,700,804	17,613(a)	9,249,664	3 1/2
	1925	12,019	691	2,593,291	4,782	572	2,543,852	17,732	9,656,079	4
	1926	10,772	685	3,085,984	5,335	492	3,360,760	17,909	9,740,372	4
	1927	12,006	690	4,056,480	4,318	356	2,688,970	18,243	11,513,934	4

(*). D'après les renseignements fournis par le Ministère des Sciences et des Arts. — Cette statistique n'est dressée que tous les trois ans.

(**) D'après les renseignements fournis aux Administrations provinciales par les administrations intéressées.

(a) 151 livrets ont été annulés en 1924

I. — SERVICE DE LA CAISSE D'ÉPARGNE.	1924.	1925.	1926.	1927.
Bureaux ouverts.				
Administration centrale et succursales; agences de la Banque Nationale	50	49	47	48
Bureaux de poste (perceptions et sous-perceptions).	1,365	1,367	1,305	1,362
Total.	1,415	1,416	1,412	1,410
Nombre de livrets.				
Créés { Administration centrale et succursales; agences de la Banque Nationale	14,801	19,173	16,300	18,350
{ Bureaux de poste	221,526	289,267	260,018	281,904
Total.	236,327	308,440	276,318	300,254
Soldés	153,063	155,131	157,495	142,504
Existant au 31 décembre				
1 ^o dans { de l'administr. cent. et succursales et des ag. de la Banque Nationale de poste	463,535	467,476	467,827	472,218
{	3,531,086	3,680,454	3,798,926	3,952,285
Total.	3,994,621	4,147,930	4,266,753	4,424,503
2 ^o au profit { de particuliers	3,986,934	4,140,300	4,259,251	4,417,471
{ de communes et d'établissements publics.	7,687	7,630	7,502	7,032
Nombre des versements.				
Administration centrale et succursales; agences de la Banque Nationale	214,766	226,527	204,792	227,265
Bureaux de poste	2,335,118	2,549,892	2,406,466	2,865,665
Total. { Particuliers	2,547,370	2,773,978	2,609,063	3,090,532
{ Communes et établissements publics.	2,514	2,441	2,195	2,398
Total général.	2,549,884	2,776,419	2,611,258	3,092,930
Nombre des remboursements.				
Particuliers	785,926	840,294	969,990	749,702
Communes et établissements publics	2,291	2,285	2,059	2,494
Total.	788,217	842,579	972,049	752,196
Carnets de rente belge.				
Nombre de carnets créés	2,116	917	624	462
Carnets existants. { Nombre	110,721	105,056	99,697	92,096
{ Capital nominal	520,496,300	497,899,200	470,603,100	428,692,700
Montant des versements.				
Effectués par { les particuliers Fr.	677,777,151	793,289,092	878,172,859	1,374,436,454
{ les communes et étab ^{ts} publics. »	11,410,524	8,349,780	17,442,574	6,709,295
Total.	689,187,675	801,638,872	895,615,433	1,381,145,749
Solde des dépôts au 31 décembre de l'année précédente »	1,971,434,628	2,234,550,169	2,571,489,161	2,760,457,949
Intérêts { au profit des particuliers »	70,236,552	90,203,415	99,160,147	118,856,877
{ au profit des communes et des établissements publics »	515,158	705,976	571,855	885,544
Total.	70,751,710	90,909,391	99,732,002	119,742,421
Total. { Particuliers »	2,708,033,441	3,100,802,851	3,529,599,607	4,228,345,130
{ Communes et établissements publics »	23,340,572	26,295,582	37,236,989	33,000,989
Total général.	2,731,374,013	3,127,098,433	3,566,836,596	4,261,346,119
Montant des remboursements.				
Particuliers »	490,701,251	548,532,395	794,549,473	735,935,884
Communes et établissements publics »	6,122,593	7,076,877	11,829,174	9,151,683
Total.	496,823,844	555,609,272	806,378,647	745,087,567
Solde des dépôts.				
De particuliers »	2,217,310,344	2,552,266,601	2,735,051,799	3,492,418,393
De communes et d'établissements publics »	17,239,825	19,222,560	25,406,150	23,840,159
Total.	2,234,550,169	2,571,489,161	2,760,457,949	3,516,258,552
Fonds de réserve exist. à la fin de chaque année »	31,378,099	33,025,449	34,841,849	42,903,868

(*) D'après les renseignements fournis par l'Administration de la Caisse générale d'Épargne et de Retraite. — Voir pour plus de développements les Comptes rendus des opérations et de la situation de la Caisse générale d'Épargne et de Retraite.

SOUS LA GARANTIE DE L'ÉTAT (*). (Suite.)

i. — SERVICE DE LA CAISSE D'ÉPARGNE. (Suite.) MOYENNES ET PROPORTIONS.		1924.	1925.	1926.	1927.
Moyenne générale du montant des	versements Fr.	270.28	288.73	342.98	446.55
	remboursements . . . »	630.31	659.41	829.57	990.55
	dépôts par livret . . . »	559.38	619.94	647.00	794.72

II. — SERVICE DE LA CAISSE DE RETRAITE.		1924.	1925.	1926.	1927.
Nombre de versements	sur comptes nouveaux . . .	69,807	295,868	1,146,948	288,000
	sur comptes anciens . . .	1,864,270	2,255,586	1,996,253	3,284,300
	à capital abandonné . . .	14,598,297	16,528,572	73,971,355
	à capital réservé . . .	8,214,484	8,981,519	2,571,308
Montant des versements (Francs)	pour rentes de survie ouvriers	—	—	21,138,996
	pour rentes de survie employés	—	—	14,978,954
	Capitaux d'assujettis masculins (non mariés) . . .	—	—	15,961,842
Rentes payées (Frs)	5,844,184	5,998,594	6,703,843	7,900,000	
Capitaux réservés remboursés (Frs)	1,450,310	1,311,922	1,231,456	1,453,751	
Situation à la fin de l'année.					
Fonds placés Fr.	458,593,594	487,763,222	625,288 543	859,529,675	
Nombre des assurés qui ont atteint l'âge primitivement fixé pour l'entrée en jouissance de leur rente et qui en ont réclamé le paiement	76,970	81,609	88,691	97,200	
Nombre des assurés qui sont entrés en possession anticipée de leur rente :					
d'après l'article 50, 1 ^{er} alinéa de la loi du 16 mars 1865	64	63	63	61	
Id. l'article 5 de la loi sur la milice	I	I	I	I	
Montant des rentes en cours de service au 31 décembre . . . Fr.	6,103,604	6,634,000	7,446,289	9,790,000	

III. — SERVICE DE LA CAISSE D'ASSURANCES

NATURE DU CONTRAT.	NOMBRE DE CONTRATS						CAPITAUX ASSURÉS au 31 décembre	
	en cours au 31 décembre		éteints en		ouverts en		1927	1926
	1927	1926	1927	1926	1927	1926		
Assurances à capital fixe :								
Vie entière	11,444	11,392	323	234	375	358	5,729,433	5,702,447
Temporaire	22	21	2	1	3	3	207,441	155,084
Capital différé	18	18	1	—	1	4	118,961	116,000
Mixtes	7,893	8,042	237	310	88	117	18,878,631	18,939,874
Assurances à capital décroissant :								
Capital de rente	2	2	—	—	—	—	13,374	13,578
Capital remboursable par annuités	54,208	51,802	4,008	4,880	6,414	8,122	506,979,076	427,002,115
Assurances populaires :								
Vie entière	3,636	3,646	123	119	113	105	279,164	279,992
Temporaires	92	87	9	62	14	7	13,150	11,250
TOTAUX	77,315	75,010	4,703	5,606	7,008	8,716	532,219,230	452,220,340

(*) Voir astérisque page précédente

PROVINCES.	NOMBRE des ÉCOLES.	POPULATION SCOLAIRE.			Nombre des écoles où l'épar- gne est pra- tiquée.	NOMBRE DES ÉLÈVES			
		Garçons.	Filles.	TOTAL.		possédant un livret.		qui épargnent mais qui n'ont pas le livret de la Caisse d'Épargne.	
						Garçons.	Filles.	Garçons.	Filles.
ÉCOLES									
Anvers	341	17,822	17,425	35,247	105	949	1,130	63	75
Brabant	541	21,675	21,169	42,844	239	2,037	2,423	296	417
Flandre occidentale.	427	13,769	13,657	27,426	175	1,743	1,831	273	175
Flandre orientale.	548	22,619	22,929	45,548	448	5,160	5,337	566	661
Hainaut	868	23,282	23,480	46,762	778	10,421	10,862	2,040	1,898
Liège	348	10,742	10,597	21,339	257	2,412	2,482	290	327
Limbourg	148	4,766	4,953	9,719	54	308	403	128	133
Luxembourg.	154	2,723	2,699	5,422	106	800	773	276	313
Namur	291	5,649	5,094	11,343	218	1,794	1,924	578	585
LE ROYAUME :									
Écoles gard. communales . . .	1,290	41,243	38,680	79,923	946	12,332	12,063	1,852	1,703
» adoptées	1,040	40,512	41,019	81,531	598	5,584	6,209	1,052	1,162
» privées subsidiées.	1,336	41,292	42,904	84,196	836	7,708	8,893	1,606	1,719
Total	3,666	123,047	122,603	245,650	2,380	25,624	27,165	4,510	4,584
ÉCOLES									
Anvers	712	62,040	63,574	125,614	509	19,666	21,252	446	1,914
Brabant	1,218	72,975	71,828	144,803	1,025	35,461	36,366	1,773	1,536
Flandre occidentale.	796	47,953	47,089	95,042	598	17,315	17,480	2,216	1,517
Flandre orientale.	928	61,899	60,657	122,556	883	33,980	36,557	514	394
Hainaut	1,509	57,566	58,553	116,119	1,480	44,197	44,317	3,710	3,133
Liège	1,166	42,823	43,127	85,950	1,112	26,833	26,780	939	729
Limbourg	480	24,429	23,778	48,207	372	10,174	10,468	590	629
Luxembourg.	714	13,224	13,110	26,334	648	9,347	9,614	1,080	774
Namur	820	18,161	17,614	35,775	752	13,022	12,337	625	771
LE ROYAUME :									
Écoles prim. communales . . .	5,077	267,936	151,926	419,862	4,582	153,972	93,650	7,288	4,242
» adoptées	1,971	77,853	168,571	246,424	1,693	33,621	82,059	2,508	4,172
» privées subsidiées.	1,295	55,281	78,833	134,114	1,104	22,402	39,462	2,097	2,983
Total	8,343	401,070	399,330	800,400	7,379	209,995	215,171	11,893	11,397
ÉCOLES									
Anvers	152	5,514	3,562	9,076	13	131	94	25	21
Brabant	242	6,663	4,819	11,482	15	51	206	10	25
Flandre occidentale.	175	1,948	4,927	6,875	45	348	502	—	14
Flandre orientale.	178	2,993	5,543	8,536	61	90	522	—	1
Hainaut	382	7,462	1,788	9,250	157	2,021	889	59	5
Liège	297	4,705	1,018	5,723	25	197	83	—	13
Limbourg	73	948	995	1,943	12	66	71	12	16
Luxembourg.	334	3,864	725	4,589	152	1,301	343	82	43
Namur	271	3,039	753	3,792	90	829	176	17	2
LE ROYAUME :									
Éc. d'adultes communales. . .	1,562	32,323	7,138	39,461	429	4,583	1,148	178	17
» adoptées	74	1,857	1,619	3,476	15	232	83	11	19
» privées subsidiées.	468	2,956	15,373	18,329	126	219	1,655	16	85
Total	2,104	37,136	24,130	61,266	570	5,034	2,886	205	121
Total général.	14,113	561,253	546,063	1,107,316	10,329	240,653	245,222	16,608	16,102

(*) D'après les renseignements fournis par le Ministère des Sciences et des Arts. — Cette statistique n'est dressée que tous les trois ans.

Nombre total des élèves qui épargnent.	Nombre des écoles où l'épargne n'est pas pratiquée.	NOMBRE DES ÉLÈVES QUI N'ÉPARGNENT PAS.			MONTANT DE L'ÉPARGNE (FR.).				TOTAL GÉNÉRAL.
		Garçons.	Filles.	TOTAL.	VERSEMENTS EFFECTUÉS A		Garçons.	Filles.	
					la Caisse Générale d'Épargne et de Retraite.	d'autres institutions d'épargne.			
					Garçons.	Filles.	Garçons.	Filles.	
GARDIENNES.									
2,217	236	16,810	16,220	33,030	48,348	54,396	61	193	102,998
5,173	302	19,342	18,329	37,671	118,255	132,354	—	—	250,609
4,022	252	11,753	11,651	23,404	139,664	162,936	—	—	302,600
11,724	100	16,893	16,931	33,824	421,065	428,919	241	102	850,327
25,221	90	10,821	10,720	21,541	786,773	810,400	17,579	15,322	1,630,074
5,511	91	8,040	7,788	15,828	222,660	236,685	—	—	459,345
972	94	4,330	4,417	8,747	13,407	22,817	2,150	2,820	41,194
2,162	48	1,647	1,613	3,260	41,099	39,368	—	—	80,467
4,881	73	3,277	3,185	6,462	96,630	105,189	—	—	201,819
27,950	344	27,059	24,914	51,973	919,020	927,220	7,846	8,214	1,862,300
14,007	442	33,876	33,648	67,524	383,165	385,556	2,158	2,991	773,870
19,926	500	31,978	32,292	64,270	585,716	680,288	10,027	7,232	1,283,263
61,883	1,286	92,913	90,854	183,767	1,887,901	1,993,064	20,031	18,437	3,919,433
PRIMAIRES.									
43,278	203	41,928	40,408	82,336	2,029,570	2,662,347	26,415	27,223	4,745,555
75,136	193	35,741	33,926	69,667	3,759,858	4,055,755	—	82	7,815,695
38,528	198	28,422	28,092	56,514	1,551,054	1,305,935	6,686	8,620	2,872,295
71,445	45	27,405	23,706	51,111	4,301,116	4,774,012	—	—	9,075,128
95,357	29	9,659	11,103	20,762	5,338,679	5,441,808	92,283	111,691	10,984,461
55,281	54	15,051	15,618	30,669	3,173,945	3,293,996	—	—	6,467,941
21,861	108	13,665	12,681	26,346	756,005	750,996	3,763	11,135	1,521,899
20,815	66	2,797	2,722	5,519	865,788	897,513	1,226	372	1,764,899
26,755	68	4,514	4,506	9,020	1,380,499	1,399,419	24	18	2,779,960
259,154	495	106,676	54,034	160,710	17,798,202	12,246,750	104,419	57,380	30,206,751
122,360	278	41,724	82,340	124,064	2,974,910	8,375,054	4,868	37,155	11,391,987
66,944	191	30,782	36,388	67,170	2,383,402	3,959,977	21,110	64,606	6,429,095
448,456	964	179,182	172,762	351,944	23,156,514	24,581,781	130,397	159,141	48,027,833
D'ADULTES.									
252	139	5,358	3,466	8,824	37,793	12,142	2,000	260	52,195
292	227	6,602	4,588	11,190	8,747	17,964	—	—	26,711
864	130	1,600	4,411	6,011	19,432	116,381	2,061	—	137,874
613	117	2,903	5,020	7,923	9,540	71,324	—	—	80,864
2,974	225	5,382	894	6,276	274,359	103,276	3,131	—	380,766
293	272	4,508	922	5,430	36,442	13,236	—	5,430	55,108
165	61	870	908	1,778	13,434	4,150	—	—	17,584
1,769	182	2,481	339	2,820	196,948	40,759	7,926	—	245,633
1,024	181	2,193	575	2,768	122,746	22,532	1,015	—	146,293
5,926	1,133	27,562	5,973	33,535	680,278	148,104	13,070	5,430	846,882
345	59	1,614	1,517	3,131	5,054	10,218	—	260	15,532
1,975	342	2,721	13,633	16,354	34,109	243,442	3,063	—	280,614
8,246	1,534	31,897	21,123	53,020	719,441	401,764	16,133	5,690	1,143,028
518,585	3,784	303,992	284,739	588,731	25,763,856	26,976,609	166,561	183,268	53,090,294

AYANT POUR OBJET L'ASSURANCE CONTRE LA MALADIE (*).

SPÉCIFICATIONS.	1891.	1900.	1910.	1913.	1919.
Nombre de sociétés.					
Existantes	412	1,790	3,259	3,956	4,127
Ayant transmis leurs comptes	397	1,687	3,109	3,273	2,407
Nombre de membres.					
Honoraires	7,784	29,408	35,330	»	»
Effectifs } hommes	51,977	174,407	414,170	434,069	473,991
} femmes	1,814	10,794		41,622	52,171
} enfants	1,079	11,286		34,561	33,441
Nombre de sociétaires indemnisés	17,451	54,892	98,243	123,101	54,934
Nombre de journées indemnisées	335,304 $\frac{1}{4}$	1,108,007 $\frac{31}{40}$	2,065,101	2,547,065	1,300,240
Recettes.					
Cotisations fr.	»	»	»	5,691,308	4,155,792
Ordinaires fr.	734,047.67	2,194,081.33	»	»	»
Extraordinaires. fr.	199,803.92	889,951.36	»	»	»
Autres recettes ordinaires ou extraordinaires fr.	»	»	»	2,458,504	4,981,203
TOTAL. fr.	933,851.59	3,084,032.69	6,600,720.09	8,149,812	9,136,995
Dépenses.					
Indemnités pour incapacité de travail fr.	479,754.87	1,449,191.72	»	3,830,368	2,063,376
Frais médicaux et pharmaceutiques fr.	157,534.61	627,298.29	»	1,446,431	2,977,284
Frais de funérailles fr.	23,845.41	48,597.40	»	202,215	256,614
Frais d'administration. fr.	65,826.78	140,337.01	»	»	»
Autres dépenses fr.	76,171.70	443,032.84	»	1,630,456	2,363,668
TOTAL. fr.	803,133.37	2,708,457.26	6,129,006.97	7,109,470	7,660,942
Avoir social. fr.	2,127,771.20	5,707,411.36	10,879,020.43	14,665,697	13,451,365

NOMBRE DE SOCIÉTÉS MUTUALISTES RECONNUES
(AUTRES QUE LES ASSOCIATIONS D'ASSURANCE CONTRE LA MORTALITÉ DU BÉTAIL
ET CONTRE LES DOMMAGES CAUSÉS AUX RÉCOLTES PAR DES CAS FORTUITS).

Situation au 31 décembre.

ANNÉES.	Anvers.	Brabant.	Flandre occidentale.	Flandre orientale.	Hainaut.	Liège.	Limbourg.	Luxembourg.	Namur.	LE ROYAUME.
1921	975	1,545	923	1,527	1,770	1,379	485	555	940	10,099
1922	964	1,540	931	1,517	1,770	1,366	499	558	950	10,095
1923	971	1,518	940	1,507	1,755	1,328	502	565	905	9,991
1924	964	1,521	935	1,502	1,761	1,313	509	576	916	9,997
1925	1,006	1,484	914	1,489	1,771	1,263	514	584	922	9,947
1926	1,006	1,412	876	1,448	1,757	1,224	507	586	928	9,744

NOMBRE DE FÉDÉRATIONS MUTUALISTES RECONNUES
CONSTITUÉES ENTRE SOCIÉTÉS ÉNUMÉRÉES CI-DESSUS. — Situation au 31 décembre.

ANNÉES.	Anvers.	Brabant.	Flandre occidentale.	Flandre orientale.	Hainaut.	Liège.	Limbourg.	Luxembourg.	Namur.	LE ROYAUME.
1921	27	37	29	40	31	27	7	2	13	213
1922	29	41	33	41	31	29	7	2	13	226
1923	31	42	33	39	32	29	7	2	13	228
1924	30	42	33	39	32	29	8	2	13	228
1925	30	42	32	39	35	27	8	3	12	228
1926	35	44	35	37	36	27	8	4	12	238

(*) D'après les renseignements fournis par le Ministère de l'Industrie, du Travail et de la Prévoyance sociale.

AFFILIÉS AYANT PARTICIPÉ AUX PRIMES ET SUBVENTIONS DE L'ÉTAT; MONTANT DES VERSEMENTS ET DES PRIMES.

ANNÉES des VERSEMENTS.	NOMBRE des SOCIÉTÉS MUTUALISTES intermédiaires.	NOMBRE DES PARTICIPANTS.			MONTANT DES VERSEMENTS effectués par les participants.	MONTANT DES PRIMES correspondantes aux versements des participants.	MONTANT DES SUBVENTIONS de 2 francs par livret.
		Mutualistes	Mineurs	Total			
1914	2,478	234,987	192,953	427,940	6,840,339	3,177,050	1,286,556
1915	3,795	334,129	145,594	479,723	6,655,763	2,933,064	763,144
1916	3,883	316,657	158,207	474,864	7,650,482	3,336,846	719,036
1917	3,885	275,588	160,767	436,355	7,376,057	3,046,053	845,464
1918	3,886	313,333	155,704	469,037	8,502,466	3,282,569	834,534
1919	4,598	468,815	207,276	676,091	15,999,386	6,576,478	1,743,428
1920	4,695	»	»	»	7,514,370	7,506,988	1,587,416
1921	»	»	»	»	15,841,303	6,247,026	1,120,120
1922	5,883	524,251	207,303	731,554	16,820,660	5,249,008	1,655,798
1923	5,014	574,745	214,305	789,050	17,355,220	5,189,738	1,057,158
1924	5,755	566,270	225,222	791,492	22,812,781		1,064,400

CAISSES D'INVALIDITÉ (*).

SPÉCIFICATIONS.	Service principal. (Affiliés de moins de 65 ans).			Service spécial. (Affiliés de 65 ans et plus).		
	1921	1922	1923	1921	1922	1923
	Effectif au 31 décembre	628,988	682,934	718,712	10,164	11,467
Recettes.						
Cotisations Fr.	3,010,439	3,346,733	3,779,332	443,749	509,261	655,402
Subsides { Etat . . . »	1,137,483	1,431,186	1,804,913	(a) 245,375	(a) 7,650	—
{ Province . . . »	123,475	454,473	373,507	18,304	72,699	70,500
{ Commune . . . »	14,073	11,967	9,225	5,195	6,410	8,496
Intérêts »	172,657	205,508	219,588	19,836	37,325	51,575
Autres recettes . . . »	116,559	116,167	107,690	34,701	33,684	204,101
Total . . . Fr.	4,574,686	5,566,034	6,294,255	767,160	667,029	990,074
Dépenses.						
Indemnités payées . . Fr.	2,409,400	3,936,524	4,761,133	508,000	646,058	709,017
Versements effectués à la Caisse de retraite au profit des membres indemnisés . . . »	—	367	433	—	—	—
Frais d'administration . »	437,292	584,757	640,421	28,039	43,861	50,434
Autres dépenses . . . »	75,322	47,745	44,437	512	549	4,415
Total . Fr.	2,922,014	4,569,393	5,446,424	536,551	690,468	763,866
Avoir social Fr.	7,349,299	8,365,738	8,923,721	792,706	842,414	989,953
Primes allouées par le Gouvernement pour les opérations. . . »	1,804,169	2,004,425	2,243,153	—	—	—
Sociétaires indemnisés Nombre.	7,722	10,377	11,254	2,136	2,558	2,808
Journées indemnisées Nombre.	1,272,272	1,717,301	1,989,070	601,603	744,253	828,628

(*) D'après les renseignements fournis par le Ministère de l'Industrie, du Travail et de la Prévoyance sociale.

(a) Subsides extraordinaires.

SOCIÉTÉS MUTUALISTES D'ASSURANCE CONTRE LA MORTALITÉ 100
DES BÊTES BOVINES (*).

PROVINCES.	Nom- bre de so- ciétés.	Nom- bre de mem- bres ef- fectifs.	ANIMAUX ASSURÉS.		Valeur totale des animaux assurés. (1000 fr.)	Nom- bre de sinis- tres subis.	Pertes ou la viande a été dé- clarée comple- tement impro- pre à la consom- mation.	Montant des indem- nités payées par les sociétés. (b)	Frais d'admini- stration des sociétés	Montant des verse- ments per- çus à charge par les mem- bres effec- tifs.	Valeur totale de la viande reprise par les membres	Actif des sociétés au 31 décembre.	Déficit des sociétés au 31 dé- cembre.
			Nombre.	Prop. p. c. au nombre d'ani- maux vivants.									
Année 1925.													
SOCIÉTÉS RECONNUES													
Anvers . . .	60	5,661	17,631	12.0	33,078	462	61	430,675	8,529	144,051	179,732	151,687	1,490
Brabant . . .	114	9,998	21,173	9.8	45,281	648	54	721,049	38,158	502,863	8,088	540,454	1,327
Fl. occident. . .	36	1,082	4,277	2.0	9,268	137	30	136,669	4,894	93,929	—	25,624	4,316
Fl. orient. . .	112	12,089	34,142	11.6	75,337	865	237	649,270	17,382	137,443	708,705	186,893	136
Hainaut . . .	34	2,020	4,382	2.4	8,109	146	44	118,422	3,591	88,458	3,900	144,834	1,463
Liège . . .	40	1,607	5,921	3.0	10,800	128	50	153,137	5,869	118,353	1,293	164,823	1,692
Limbourg . . .	120	10,360	25,721	20.7	48,905	627	163	864,207	27,049	756,633	53,634	500,061	20,506
Luxemb. . .	6	56	98	0.1	224	1	—	2,466	120	3,907	—	9,003	—
Namur (a) . . .	34	2,074	3,844	2.7	9,441	147	42	207,909	4,987	125,294	—	61,738	89
Total. . .	556	44,947	117,189	7.1	240,443	3,161	681	3,283,804	110,579	1,970,931	955,352	1,785,117	31,019
SOCIÉTÉS NON RECONNUES													
Anvers . . .	3	336	1,071	0.7	2,229	29	9	20,416	465	2,772	16,995	1,528	—
Brabant . . .	3	88	154	0.1	302	3	—	1,500	54	2,665	—	22,936	—
Fl. occident. . .	—	—	—	—	—	—	—	—	—	—	—	—	—
Fl. orient. . .	1	67	145	0.1	295	1	—	300	50	552	—	2,004	—
Hainaut . . .	1	25	78	0.0	170	2	—	915	78	2,024	—	7,022	—
Liège . . .	—	—	—	—	—	—	—	—	—	—	—	—	—
Limbourg . . .	2	66	213	0.2	356	9	—	11,505	85	8,409	2,350	26	1,183
Luxemb. . .	—	—	—	—	—	—	—	—	—	—	—	—	—
Namur . . .	1	47	146	0.1	405	3	—	5,733	286	3,550	—	645	—
Total. . .	11	629	1,807	0.1	3,757	47	9	40,369	1,018	19,972	19,345	34,161	1,183
Tot. général.	567	45,576	118,996	7.2	244,200	3,208	690	3,324,173	111,597	1,990,903	974,697	1,819,278	32,202
Année 1926.													
SOCIÉTÉS RECONNUES													
Anvers . . .	62	5,353	16,974	11.5	36,904	448	66	423,582	9,910	153,435	168,428	179,300	—
Brabant . . .	120	10,353	21,724	10.1	49,466	621	64	719,029	39,890	552,188	21,242	618,390	4
Fl. occident. . .	38	1,250	5,030	2.4	10,999	187	48	173,147	6,235	117,937	—	34,683	3,310
Fl. orient. . .	107	11,766	34,141	11.6	92,098	782	165	607,026	24,086	142,566	738,207	201,512	347
Hainaut . . .	34	1,971	4,388	2.2	11,118	126	33	107,156	3,788	94,039	1,453	157,358	—
Liège . . .	44	1,685	6,196	2.6	20,745	154	39	175,996	7,207	136,486	—	197,733	72
Limbourg . . .	117	10,505	25,837	20.7	50,693	639	155	861,281	31,166	753,576	75,422	622,625	14,133
Luxemb. . .	5	54	97	0.1	225	4	1	4,533	49	3,672	—	10,041	—
Namur (a) . . .	35	1,991	3,959	2.7	10,302	148	42	215,764	5,245	133,630	100	59,872	1,558
Total. . .	562	44,939	118,346	6.9	282,550	3,109	613	3,287,516	127,576	2,087,529	1,004,852	2,081,514	19,424
SOCIÉTÉS NON RECONNUES													
Anvers . . .	3	353	1,187	0.8	2,906	11	5	9,001	122	4,279	6,512	3,334	—
Brabant . . .	2	74	117	0.1	259	4	—	1,785	15	1,544	—	22,566	—
Fl. occident. . .	1	15	54	—	102	—	—	—	69	983	—	509	—
Fl. orient. . .	1	70	157	0.1	320	2	—	600	50	48	—	1,438	—
Hainaut . . .	1	32	87	—	204	2	—	2,400	76	3,688	747	8,932	—
Liège . . .	—	—	—	—	—	—	—	—	—	—	—	—	—
Limbourg . . .	2	64	200	0.2	398	2	—	3,000	64	6,382	—	3,795	—
Luxemb. . .	—	—	—	—	—	—	—	—	—	—	—	—	—
Namur . . .	1	57	158	0.1	434	8	—	13,400	208	6,271	—	356	—
Total. . .	11	665	1,980	0.1	4,623	29	5	30,186	604	23,195	7,259	40,930	—
Tot. général.	573	45,604	120,306	7.0	287,173	3,138	618	3,317,702	128,180	2,110,724	1,012,111	2,122,444	19,424

(* D'après les renseignements fournis par le Ministère de l'Agriculture. — (a) Les renseignements donnés par la Caisse d'assurance et de réassurance du bétail de l'arrondissement de Dinant ne comportent pas les frais d'administration et la situation de la caisse de ses sections (b) Non compris les indemnités allouées par le Gouvernement, ni le produit de la vente des animaux sinistrés.

110 SOCIÉTÉS RECONNUES D'ASSURANCE CONTRE LA MORTALITÉ
DES CHEVAUX AGRICOLES, DES CHÈVRES ET DES PORCS (*),

PROVINCES.	Nombre de sociétés.	NOMBRE de membres effectifs.	ANIMAUX ASSURÉS		Valeur totale des animaux assurés. (Fr.)	Nombre de sinistres subis	Montant des indemnités payées par les sociétés (Fr.)	Frais d'administration des sociétés. (Fr.)	Montant des cotisations perçues (Fr.)	ACTIF des sociétés au 31 décembre (Fr.)	Déficit des sociétés au 31 décembre (Fr.)
			Nombre.	Pr. p. c au nombre d'animaux vivants.							
Année 1925.											
A. — CHEVAUX AGRICOLES (juments, hongres, poulains).											
Anvers . . .	33	3,305	3,776	22.4	12,994,100	80	144,160	11,671	145,166	211,930	5,074
Brabant . . .	36	4,107	5,481	14.6	16,932,775	135	295,496	12,165	308,582	405,660	1,363
Fl. occident.	37	3,996	7,091	18.6	25,275,975	144	362,017	25,951	458,985	559,094	—
Fl. orientale	47	6,202	9,660	30.9	35,463,200	218	331,914	19,958	350,498	543,550	—
Hainaut . . .	3	1,873	4,560	10.4	17,572,000	109	337,840	6,074	341,550	164,914	—
Liège	12	1,641	4,468	22.7	16,241,387	171	388,958	20,293	377,578	382,119	10,166
Limbourg . .	37	4,251	7,381	42.3	22,228,165	214	432,357	22,320	444,481	688,006	3,544
Luxembourg .	4	19	21	0.1	64,800	1	2,000	23	1,479	140	127
Namur	1	332	1,601	5.8	5,323,200	42	112,755	10,703	101,569	313,525	—
TOTAL . . .	210(a)	25,726	44,039	17.6	162,095,602	1,114	2,407,497	129,158	2,529,888	3,268,938	20,274
B. — CHÈVRES.											
Anvers	41	2,095	3,774	—	382,875	180	3,808	844	4,202	9,127	11
Brabant . . .	1	12	14	—	2,800	1	25	9	18	68	—
Fl. occident.	118	9,078	11,087	—	1,604,200	779	23,797	4,710	22,130	25,263	1,127
Fl. orientale	124	5,666	7,403	—	874,858	542	12,164	2,339	9,417	22,756	521
Limbourg . .	3	259	378	—	27,940	21	1,295	60	1,167	463	—
TOTAL . . .	287(b)	17,110	22,656	—	2,892,673	1,523	41,089	7,962	36,934	57,677	1,659
C. — PORCS.											
Fl. occident.	19	1,314	2,048	1.04	851,000	99	15,173	1,397	21,617	38,040	1,821
Fl. orientale	20	1,788	4,468	1.70	2,148,650	193	34,265	4,853	34,280	43,429	641
TOTAL . . .	39	3,102	6,516	0.57	2,999,650	292	49,438	6,250	55,897	81,469	2,462
Année 1926											
A. — CHEVAUX AGRICOLES (juments, hongres, poulains).											
Anvers	31	3,392	3,877	22.9	13,430,900	81	181,750	15,698	155,353	236,036	2,393
Brabant . . .	36	4,313	5,681	15.9	19,042,275	131	322,078	18,817	347,264	482,258	2,837
Fl. occident.	38	4,408	8,008	21.7	36,686,240	183	479,131	33,110	484,814	642,732	—
Fl. orientale	43	5,883	9,343	29.9	36,652,950	223	355,603	23,332	359,699	578,858	1,388
Hainaut . . .	3	2,233	5,573	12.3	21,076,300	145	491,310	6,343	435,372	179,122	—
Liège	11	1,595	3,973	18.8	22,631,000	168	400,364	23,219	362,828	431,483	—
Limbourg . .	38	4,489	7,702	44.1	26,970,815	219	460,601	25,094	478,863	801,069	2,628
Luxembourg .	4	16	23	0.1	72,500	1	2,000	43	1,633	138	137
Namur	1	334	1,510	5.6	5,181,200	45	119,325	11,493	110,859	347,402	—
TOTAL . . .	205(c)	26,663	45,690	18.3	181,744,180	1,196	2,812,162	157,149	2,736,685	3,699,098	9,383
B. — CHÈVRES.											
Anvers	38	2,020	3,579	—	537,800	169	3,520	1,101	3,831	9,437	—
Brabant . . .	—	—	—	—	—	—	—	—	—	—	—
Fl. occident.	113	8,139	10,020	—	1,210,975	718	22,358	5,578	19,701	28,886	807
Fl. orientale	119	5,476	7,102	—	938,575	541	12,505	2,580	8,874	24,769	473
Limbourg . .	4	284	449	—	58,000	29	1,465	110	1,631	1,097	—
TOTAL . . .	274(b)	15,919	21,150	—	2,745,350	1,457	39,848	9,369	34,037	64,189	1,280
C. — PORCS.											
Fl. occident.	20	1,355	2,053	1.1	931,800	98	18,166	1,533	23,505	44,160	680
Fl. orientale	19	1,748	4,613	1.7	2,613,671	140	26,371	4,678	38,258	48,280	785
TOTAL . . .	39	3,103	6,666	0.6	3,545,471	238	44,537	6,211	61,763	92,440	1,465

(* D'après les renseignements fournis par le Ministère de l'Agriculture. — (a) Dont quatre sociétés non reconnues. — (b) Dont onze non reconnues. — (c) Dont cinq non reconnues.

I. — NOMBRE D'ASSURÉS ET JOURNÉES DE CHOMAGE PAR GROUPES D'INDUSTRIES.

GROUPES D'INDUSTRIES.	MEMBRES DES CAISSES D'ASSURANCE AGRÉÉES.				JOURNÉES DE CHOMAGE.			
	1924.	1925.	1926.	1927.	1924.	1925.	1926.	1927.
Mines	83,620	71,946	68,042	71,675	51,634	325,897	109,398	156,982
Carrières	26,270	25,994	25,501	25,394	81,660	206,792	149,129	180,773
Métaux	138,121	135,966	130,173	127,500	278,186	528,625	709,621	799,910
Céramiques	12,587	11,059	10,786	10,200	87,636	105,404	80,045	115,568
Verrières	13,460	14,385	13,968	14,110	52,845	72,144	49,739	108,434
Chimiques	4,349	4,928	5,025	4,791	37,726	36,718	21,631	120,621
Alimentaires	13,865	14,858	14,815	14,413	32,418	33,713	41,062	53,536
Textiles	116,720	117,004	120,463	130,609	993,756	1,477,896	664,938	811,275
Vêtement	8,288	7,417	6,952	6,618	49,484	67,881	46,447	51,614
Construction	49,792	46,421	42,404	39,995	440,484	582,667	426,151	567,022
Bois et ameublement	31,972	30,475	30,235	29,497	186,748	298,903	208,971	276,189
Peaux et cuirs	14,130	13,316	13,475	13,745	99,647	165,911	133,702	135,187
Tabac	9,520	8,823	8,290	8,018	149,243	163,622	263,395	162,421
Papier	3,444	3,871	3,630	3,350	8,590	21,156	16,393	20,012
Livre	12,445	12,649	12,853	12,492	33,251	49,524	186,004	221,431
Art et précision	12,938	13,449	14,573	15,967	102,149	108,951	83,290	173,412
Transport	29,639	22,681	22,066	23,130	228,160	287,017	271,676	391,004
Divers	73,420	51,512	55,000	59,385	243,772	271,526	235,507	336,592
TOTAUX	654,580	606,754	598,251	610,889	3,157,389	4,804,347	3,697,999	4,681,983

II. — MOYENNE ANNUELLE DES JOURNÉES DE CHOMAGE PAR ASSURÉ.

GROUPES D'INDUSTRIES.	1921.	1922.	1923.	1924.	1925.	1926.	1927.
Mines	7.1	3.1	0.2	0.6	4.6	1.6	2.1
Carrières	8.3	13.4	1.9	3.1	7.9	5.8	7.2
Métaux	26.0	14.1	2.5	2.0	3.9	5.5	6.3
Céramiques	32.2	13.2	2.4	7.0	9.5	7.4	11.3
Verrières	54.0	31.0	4.7	3.9	5.0	3.6	7.8
Chimiques	75.0	26.4	13.1	8.7	7.4	4.3	26.1
Alimentaires	13.1	5.4	2.2	2.3	2.9	2.8	3.7
Textiles	75.5	11.7	4.5	8.5	12.6	5.5	6.3
Vêtement	44.2	12.4	7.3	5.9	9.1	6.6	7.8
Construction	30.0	16.1	7.2	8.8	12.5	10.0	14.2
Bois et ameublement	27.5	10.5	2.8	6.2	9.3	6.8	9.4
Peaux et cuirs	39.4	16.4	10.9	7.1	12.4	9.8	9.9
Tabac	64.0	22.3	10.7	15.7	18.5	31.8	25.6
Papier	52.3	8.8	1.8	2.5	5.5	4.5	6.1
Livre	12.4	3.0	2.6	2.7	3.9	14.4	18.8
Art et précision	105.0	25.3	4.3	7.8	8.1	5.7	11.5
Transport	49.5	34.5	9.9	7.7	12.7	12.3	16.4
Divers	23.7	10.0	3.3	3.3	5.2	4.3	5.7
TOTAUX	35.0	12.9	4.0	4.8	7.3	6.1	7.7

(*) D'après les renseignements fournis par le Ministère de l'Industrie, du Travail et de la Prévoyance sociale.

I. — SOCIÉTÉS OU SYNDICATS POUR L'ACHAT DE SEMENCES, D'ENGRAIS COMMERCIAUX,
DE DENRÉES ALIMENTAIRES POUR LE BÉTAIL
ET DE MACHINES AGRICOLES UTILISÉES PAR LES MEMBRES (c).

DÉSIGNATION.	1922.	1923.	1924.	1925.	1926.
Sociétés ou syndicats	1,302	1,452	1,498	1,525	1,523
Membres	103,993	110,658	117,149	123,929	131,528
Engrais fr.	23,615,678	32,868,205	49,862,730	60,184,841	87,644,504
Semences fr.	2,056,478	2,980,392	12,531,866	12,960,735	8,322,690
Montant des achats. } Matières alimentaires pour le bétail . fr.	40,887,044	39,989,990	69,522,294	87,640,249	127,253,768
} Machines fr.	284,353	415,950	734,413	496,511	1,761,650
} Autres achats (a). fr.	2,636,161	6,592,425	5,619,148	5,475,976	6,809,752
TOTAL. . . . fr.	69,479,714	82,846,962	138,270,451	166,758,342	231,792,364

II. — LAITIÈRES COOPÉRATIVES (SOCIÉTÉS OU SYNDICATS POUR LA VENTE DU LAIT,
LA FABRICATION OU LA VENTE DU BEURRE ET DU FROMAGE) (d)

DÉSIGNATION.	1922.	1923.	1924.	1925.	1926.
Sociétés constituées dans l'année	4	3	8	10	11
Laiteries en activité	190	208	207	192	200
Membres des laiteries en activité	17,070	19,299	21,295	22,028	25,105
Vaches possédées par les membres	41,724	48,974	54,080	56,511	64,801
Montant des ventes. } Lait fr.	3,609,619	10,439,277	14,342,814	15,544,721	19,823,260
} Beurre fr.	34,833,735	55,065,011	76,383,514	97,474,441	117,055,312
} Fromage fr.	—	—	13,057	—	—
} Autres produits (b) fr.	1,889,397	371,204	4,719,773	3,873,549	5,106,098
TOTAL. . . . fr.	40,332,751	65,875,492	95,459,158	116,892,711	142,074,670

SOCIÉTÉS COOPÉRATIVES DE CRÉDIT AGRICOLE
DITES « CAISSES RAIFFEISEN » (*).

SPÉCIFICATIONS.	1922.	1923.	1924.	1925.	1926.
Nombre de sociétés ayant fourni les renseignements	975	907	913	937	913
Nombre de membres au 31 décembre	70,276	73,236	77,706	84,792	87,938
Montant des mises effectuées par les membres fr.	201,734	216,448	229,846	250,800	259,425
Réserve fr.	3,351,353	1,768,920	1,914,030	2,185,381	2,641,625
Montant des dépôts effectués durant l'année fr.	133,105,299	157,406,577	188,848,193	214,313,645	280,240,282
Montant des cap. empruntés par les sociétés durant l'année fr.	355,572	1,441,279	4,142,951	9,886,640	3,054,005
Montant des dépôts et capitaux d'emprunts accumulés . . . fr.	289,023,559	350,296,259	341,162,469	495,807,883	561,200,941
Prêts consentis durant l'année } Nombre	5,578	5,497	7,048	8,865	7,839
} Montant.	35,005,598	41,212,225	65,463,522	89,355,837	76,891,809
Montant des prêts en cours . fr.	65,635,161	89,752,404	118,936,835	173,268,048	182,460,707

(*) D'après les renseignements communiqués par l'Administration de l'Agriculture et de l'Horticulture.

(a) Principalement charbons, chaux et tourbe-litière. — (b) Principalement lait écrémé. — (c) Renseignements se rapportant exclusivement aux unions professionnelles reconnues affiliées au Boerenbond, à la Ligue Luxembourgeoise, à la Ligue d'Ermeton et au « Provinciale Boerenbond » van West-Vlaanderen. — (d) Seules les laiteries affiliées au Boerenbond et à la Ligue Luxembourgeoise ont fourni des renseignements. — (e) Pour les sociétés affiliées à la caisse centrale de Louvain, réserve légale seulement.

I. — SOCIÉTÉS CONSTITUÉES ET DISSOUTES DEPUIS 1873
ET SITUATION PAR CATÉGORIES EN 1922.

CATÉGORIES	Nombre de sociétés.			Nombre de membres.		Chiffre d'affaires.		Capital versé.	
	cons-tituées.	dissoutes.	exis-tantes.	Sociétés ayant ré-pondu.	Nombre de membres.	Sociétés ayant ré-pondu.	Chiffre d'affaires. (1,000 fr.)	Sociétés ayant ré-pondu.	Capital versé. (1,000 fr.)
Consommation . . .	1,247	894	353	256	386,708	256	464,942	257	17,783
Pharmacie	26	16	10	8	671	8	6,288	7	730
Production capitaliste.	612	360	252	145	12,227	126	59,934	145	29,775
Production ouvrière .	104	65	39	21	8,502	18	12,571	21	2,492
« Nations »	57	21	36	23	955	17	37,991	16	4,918
Crédit	207	124	83	59	33,192	58	4,231,861	59	22,355
Habitations	83	52	31	19	4,328	18	10,403	18	1,221
Assurances	218	167	51	38	12,897	36	10,874	38	2,910
Achat de mat. prem.	437	220	217	162	17,456	157	464,787	156	33,527
Divers	1,097	686	411	235	40,186	229	27,844	233	17,355
TOTAL.	4,088	2,605	1,483	986	517,122	923	5,327,496	950	133,066

II. — SOCIÉTÉS EXISTANTES. (SITUATION AU 31 DÉCEMBRE) (a).

CATÉGORIES.	Anvers.	Brabant.	Flandre occidentale.	Flandre orientale.	Hainaut.	Liège.	Limbourg.	Luxembour.	Namur.	Le Royaume.
Année 1927.										
Consommation . . .	55	45	62	55	66	64	5	5	30	387
Pharmacie	—	2	2	—	1	7	1	—	1	14
Prod. capitaliste.	66	150	58	42	47	71	10	18	12	474
Prod. ouvrière . . .	9	8	5	3	7	8	1	—	9	50
« Nations »	36	—	2	—	—	—	—	—	—	38
Epargne et crédit.	19	44	7	18	6	32	5	—	4	135
Hab. à b. marché	21	18	17	12	25	7	2	—	8	110
Assurances	10	20	15	5	—	3	1	1	—	55
Ach. et vente. . . .	73	90	36	39	33	41	5	3	5	325
Diverses	101	195	72	58	86	99	9	9	11	640
TOTAL.	390	572	276	232	271	332	39	36	80	2,228
Année 1928.										
Consommation . . .	52	44	60	54	66	63	5	5	29	378
Pharmacie	—	2	2	—	1	8	1	—	1	15
Prod. capitaliste.	70	154	61	47	53	77	10	17	10	499
Prod. ouvrière . . .	9	8	5	3	7	8	1	—	9	50
« Nations »	36	—	2	—	—	—	—	—	—	38
Epargne et crédit.	21	47	8	18	7	33	5	—	3	142
Hab. à b. marché	19	20	18	13	27	7	2	—	8	114
Assurances	11	21	16	5	—	3	1	1	—	58
Ach. et vente. . . .	75	94	37	39	34	43	5	3	5	335
Diverses	116	210	86	65	98	108	9	11	15	718
TOTAL.	409	600	296	244	293	380	39	37	80	2,347

III. — SOCIÉTÉS CONSTITUÉES ET DISSOUTES DEPUIS 1873.

CATÉGORIES.	SOCIÉTÉS			SOCIÉTÉS		
	constituées.	dissoutes.	existantes.	constituées.	dissoutes.	existantes.
Année 1927.						
Consommation . . .	1,310	923	387	1,313	935	378
Pharmacie	30	16	14	31	16	15
Production capital.	896	422	474	947	448	499
Produc. ouvrière . .	120	70	50	120	70	50
« Nations »	59	21	38	60	22	38
Epargne et crédit.	269	134	135	284	142	142
Hab. à bon marché	168	58	110	174	60	114
Assurances	224	169	55	227	169	58
Ach. et vente	552	227	325	567	232	335
Diverses	1,400	760	640	1,508	790	718
TOTAL.	5,028	2,800	2,228	5,231	2,884	2,347
Année 1928.						
Consommation . . .	1,310	923	387	1,313	935	378
Pharmacie	30	16	14	31	16	15
Production capital.	896	422	474	947	448	499
Produc. ouvrière . .	120	70	50	120	70	50
« Nations »	59	21	38	60	22	38
Epargne et crédit.	269	134	135	284	142	142
Hab. à bon marché	168	58	110	174	60	114
Assurances	224	169	55	227	169	58
Ach. et vente	552	227	325	567	232	335
Diverses	1,400	760	640	1,508	790	718
TOTAL.	5,028	2,800	2,228	5,231	2,884	2,347

(* D'après les renseignements fournis par le Ministère de l'Industrie, du Travail et de la Prévoyance sociale. — (a) Les renseignements concernant le nombre de membres, le chiffre d'affaires et le capital versé n'ont plus été recueillis depuis 1922.

114 ASSOCIATIONS SANS BUT LUCRATIF ET ÉTABLISSEMENTS D'UTILITÉ
PUBLIQUE FONDÉS CONFORMÉMENT A LA LOI DU 27 JUIN 1921 (*).

A. — ASSOCIATIONS SANS BUT LUCRATIF.

SPÉCIFICATIONS.	Nombre d'associations créées							Nombre d'associations dissoutes de 1921 à 1927	
	1922	1923	1924	1925	1926	1927	TOTAL 1921 à 1927		
I. — Classement d'après l'objet.									
Religion	a. But exclusivement religieux	83	47	22	29	20	7	211	1
	b. Buts religieux et pédagogique.	106	112	26	28	20	10	405	2
	c. Buts religieux et charitable.	60	28	9	4	10	8	123	—
	d. Buts religieux et social	16	23	4	6	6	3	61	1
	e. Buts religieux et autres	285	210	82	52	38	36	710	3
Ensemble.	640	420	143	119	94	64	1,510	7	
Sciences	8	9	9	9	7	7	46	—	
Arts. — Lettres	19	8	10	8	8	8	64	—	
Philanthropie	23	18	15	24	6	15	111	4	
Agrément.	6	21	22	26	40	54	170	9	
Philanthropie et agrément	3	4	5	17	38	12	79	—	
Education, enseignement, vulgarisation	24	35	17	20	29	26	153	2	
Œuvres sociales	27	53	38	30	59	24	234	—	
Sports, éducation physique	4	15	18	22	21	28	108	2	
Tourisme, protection des monuments et des sites.	2	2	4	6	8	4	28	—	
Politique	3	8	3	5	5	4	29	—	
Patriotisme	5	3	6	4	4	8	32	1	
Œuvres professionnelles	9	20	20	22	39	25	137	3	
Œuvres coloniales.	—	1	4	2	3	2	12	—	
Autres.	22	22	22	30	14	24	138	4	
TOTAUX.	795	639	333	344	375	305	2,851	32	
II. — Classement par province.									
Anvers	104	70	40	40	32	40	328	2	
Brabant	173	159	103	100	97	97	748	16	
Flandre occidentale	108	59	37	26	40	28	304	1	
Flandre orientale	158	117	41	35	41	20	427	1	
Hainaut	73	70	34	36	37	30	282	4	
Liège	90	74	37	57	76	52	397	7	
Limbourg.	38	31	14	14	14	11	125	—	
Luxembourg	32	38	12	15	16	12	125	—	
Namur.	19	21	15	21	22	15	115	1	
Le Royaume.	795	639	333	344	375	305	2,851	32	

B. — ÉTABLISSEMENTS D'UTILITÉ PUBLIQUE.

Objet.	1922	1923	1924	1925	1926	1927	TOTAUX 1921 à 1927
Philanthropique	1	—	—	—	—	—	1
Religieux	1	—	—	—	—	—	1
Scientifique	—	—	—	—	1	—	1
Artistique.	—	—	—	—	—	—	—
Pédagogique	2	1	2	—	2	—	7
TOTAL.	4	1	2	—	3	—	10

(*) Statistique établie par le Service de la Statistique générale. (Ministère de l'Intérieur et de l'Hygiène.)

N. — La loi du 27 juin 1921 accorde, dans des conditions qu'elle détermine, la personnalité civile d'une part aux associations sans but lucratif, c'est-à-dire celles qui ne se livrent pas à des opérations industrielles ou commerciales ou qui ne cherchent pas à procurer à leurs membres un gain matériel, et, d'autre part, aux établissements d'utilité publique qui, à l'exclusion de la poursuite d'un gain matériel, tendent à la réalisation d'une œuvre de caractère philanthropique, religieux, scientifique, artistique ou pédagogique.

NATURE ET FORME DES SOCIÉTÉS.	Anvers.	Brabant.	Flandre occidentale.	Flandre orientale.	Hainaut.	Liège.	Limbourg.	Luxembourg.	Namur.	LE ROYAUME.
De crédit	11	31	17	15	35	12	18	8	14	161
De construction	5	10	10	5	7	1	2	1	1	42
Anonymes	16	36	25	19	42	13	19	9	15	192
Coopératives	—	5	2	1	2	—	1	—	—	11
TOTAL	16	41	27	20	42	13	20	9	15	203

II. — SITUATION ET PRÊTS EFFECTUÉS PAR LA CAISSE GÉNÉRALE D'ÉPARGNE ET DE RETRAITE A LA DATE DU 31 DÉCEMBRE 1927.

PROVINCES.	Nombre de sociétés.	Capital social. (1,000 fr.)	Capital souscrit et non versé. (1,000 fr.)	Nombre d'opérations couvertes par l'assurance-Vie.	PRÊTS EN COURS.		PRÊTS DEPUIS L'ORIGINE.		PASSIF (1,000 fr.)		RÉSERVE (1,000 fr.)	
					Nombre.	Montant. (1,000 fr.)	Nombre.	Montant. (1,000 fr.)	envers les tiers.	envers la caisse, capital et intérêts.	conditionnelle (a)	ordinaire.
A. — SOCIÉTÉS DE CRÉDIT. — I. SOCIÉTÉS ANONYMES.												
Anvers	11	7,850	2,622	6,066	7,481	121,381	10,139	140,484	2,132	122,656	345	2,440
Brabant	26	10,270	6,682	5,638	6,526	81,070	13,404	107,339	1,622	78,357	476	1,830
Fland. occid. (b) 15	15	2,112	1,147	1,368	1,774	16,728	2,942	23,597	232	16,307	62	333
Fland. orient.	14	4,127	2,084	3,903	4,437	43,215	7,611	59,914	153	44,136	164	729
Hainaut	33	9,449	4,028	15,181	17,542	113,759	41,838	216,811	865	110,397	1,672	5,198
Liège	12	7,996	3,525	8,310	9,189	72,332	19,002	117,788	261	67,880	835	1,877
Limbourg	17	2,707	1,884	2,106	2,414	15,170	5,164	22,069	47	15,650	131	524
Luxembourg	8	1,293	676	1,680	1,887	10,230	5,551	21,697	34	9,828	181	751
Namur	14	3,343	2,043	3,884	4,260	27,365	11,956	54,630	161	27,132	459	1,190
Le Royaume.	150	49,147	24,691	48,136	55,510	501,250	117,667	764,329	5,507	492,343	4,326	14,872
1926	147	42,131	20,779	45,953	53,441	426,322	109,434	636,615	5,144	406,508	4,203	11,894
1925	145	38,961	20,513	43,088	50,741	342,282	102,696	526,820	2,793	334,608	4,051	9,950
II. — SOCIÉTÉS COOPÉRATIVES.												
Brabant	5	—	—	566	603	9,371	1,224	13,580	139	9,575	98	208
Fland. occid.	2	—	—	237	328	4,009	541	4,946	10	4,416	1	74
Fland. orient.	1	—	—	355	361	2,089	578	3,097	480	1,626	15	80
Hainaut	2	—	—	1,237	1,252	9,815	2,783	17,346	83	9,983	159	682
Limbourg	1	—	—	561	660	4,016	1,195	5,964	7	3,872	64	104
Le Royaume.	11	—	—	2,956	3,204	29,300	6,321	44,933	719	29,472	337	1,148
1926	11	—	—	2,805	3,057	25,779	5,940	38,952	574	24,864	315	1,018
1925	10	—	—	2,614	2,876	22,770	5,536	33,521	372	21,965	294	816

B. — SOCIÉTÉS IMMOBILIÈRES. — SOCIÉTÉS ANONYMES.

PROVINCES.	Nombre de sociétés.	Capital social. (Fr.)	Capital souscrit et non versé. (Fr.)	Nombre de débiteurs assurés.	Immeubles appartenant aux sociétés. (Fr.)	SOMMES DUES par les débiteurs hypothécaires.		Maisons construites ou acquises par les sociétés depuis leur origine	PASSIF (Fr.)		Réserve. (Fr.)
						Nombre.	Montant. (Fr.)		envers les tiers.	envers la caisse. Capital et intérêts.	
Anvers	5	—	—	—	—	—	—	—	—	—	—
Brabant	10	2,315,000	295,350	—	7,455,008	—	—	359	64,534	5,331,003	317,172
Flandre occid.	10	400,000	274,800	3	118,600	195	1,247,119	476	47,780	1,239,682	254,849
Flandre orient.	5	120,000	110,000	—	83,604	—	—	41	4,800	68,145	32,799
Hainaut	7	5,600,000	145,500	—	9,433,837	—	—	882	1,390,711	3,286,274	36,782
Liège	1	—	—	—	—	—	—	—	—	—	—
Limbourg	2	—	—	—	—	—	—	—	—	—	—
Luxembourg	1	—	—	—	—	—	—	—	—	—	—
Namur	1	300,000	144,600	1	461,900	2	13,862	73	9,197	344,663	68,819
Le Royaume.	42	8,435,000	970,250	4	17,552,949	197	1,260,981	1,831	1,517,022	10,269,767	710,421
1926	42	8,805,000	912,950	4	15,745,249	199	1,200,136	1,807	841,527	10,538,194	408,147
1925	42	8,980,000	1,094,750	2	16,310,286	198	1,135,252	1,796	674,081	11,118,966	1,836,697

N. B. — Les renseignements consignés ci-dessus, à l'exception de ceux figurant dans la colonne 2 (Nombre de sociétés) ne se rapportent qu'aux sociétés ayant des avances en cours au 31 décembre 1927.

(a) La réserve conditionnelle se compose : 1^o Du cinquième du montant total des intérêts payés à la Caisse d'Épargne, depuis l'origine de la société, du chef des avances consenties au taux de 2 x 2 %; 2^o Du douzième du montant total des intérêts payés à la dite Caisse d'Épargne du chef des avances consenties au taux de 3 % depuis le 1^{er} janvier 1908; 3^o Du seizième du montant total des intérêts payés à la dite Caisse d'Épargne du chef des avances consenties au taux de 4 %; 4^o Du neuvième du montant total des intérêts payés à la Caisse d'Épargne du chef des avances consenties au taux de 4 1/2 %. La réserve ordinaire n'existe que pour autant que le montant de la réserve totale dépasse celui de la réserve conditionnelle. (b) Y compris 1 société n'ayant pas fourni de renseignements.

116 SOCIÉTÉ NATIONALE DES HABITATIONS ET LOGEMENTS
A BON MARCHÉ (*).

(Régime de la loi du 11 octobre 1919 modifiée par celle du 25 juillet 1921.)

(SITUATION AU 31 DÉCEMBRE).

RÉPARTITION PAR PROVINCE : 1^o DES MAISONS ET LOGEMENTS CONSTRUITS OU EN CONSTRUCTION
PAR LES SOCIÉTÉS AGRÉÉES ET CONSTITUÉES.

PROVINCES.	1926.				1927.			
	MAISONS destinées au logement d'une famille.	Maisons à logements multiples.		NOMBRE total de logements.	MAISONS destinées au logement d'une famille.	Maisons à logements multiples.		NOMBRE total de logements.
		Nombre de maisons.	Nombre de logements.			Nombre de maisons.	Nombre de logements.	
Anvers	4,410	174	1,246	5,656	4,534	189	1,305	5,839
Brabant	6,823	658	3,677	10,500	6,913	855	4,269	11,182
Flandre occidentale.	3,295	2	6	3,301	3,450	2	6	3,456
Flandre orientale	2,160	52	403	2,563	2,392	59	416	2,808
Hainaut.	3,764	1	13	3,777	4,039	6	35	4,074
Liège	2,766	365	1,375	4,141	3,135	325	1,373	4,508
Limbourg	1,050	26	134	1,184	1,174	26	134	1,308
Luxembourg	99	—	—	99	101	—	—	101
Namur	292	—	—	292	302	—	—	302
Le Royaume	24,659	1,278	6,854	31,513	26,040	1,462	7,538	33,578

2^o DES CAPITAUX SOUSCRITS DANS LES SOCIÉTÉS AGRÉÉES ET CONSTITUÉES.

PROVINCES.	Nombre de sociétés agréées et constituées.	CAPITAUX SOUSCRITS						TOTAL.	
		Par l'Etat.	Par la province.	Par les communes.	Par les commissions d'assistance publique.	Par les chefs d'entreprise.	Par les particuliers et établissements financiers.		
Anvers	28	5,328,900	6,311,100	16,038,000	1,214,300	2,089,900	5,415,200	(a) 36,397,400	
Brabant	54	13,207,550	12,415,950	43,394,400	4,618,300	4,150,600	13,929,850	(a) 91,716,650	
Flandre occidentale	37	2,909,425	2,666,325	5,253,500	684,625	1,348,550	2,658,600	15,521,025	
Flandre orientale	31	2,560,900	2,560,900	4,937,900	938,100	2,726,300	1,398,750	(a) 15,122,850	
Hainaut.	58	5,591,800	5,481,800	10,516,900	761,550	8,964,300	2,589,500	33,905,850	
Liège	22	5,850,950	6,149,950	14,882,600	2,030,000	1,593,500	855,400	31,362,400	
Limbourg	9	671,500	646,500	638,500	450,500	9,046,900	311,300	11,765,200	
Luxembourg	3	173,500	—	286,000	200,000	87,600	130,800	877,900	
Namur	11	685,000	582,000	1,129,500	203,000	473,500	498,000	3,571,000	
Le Royaume	1927	253	36,979,525	36,814,525	97,077,300	11,100,375	30,481,150	27,787,400	240,240,275
	1926	251	36,798,525	36,530,325	92,494,700	10,309,475	30,154,050	28,977,700	235,264,775
	1925	247	37,089,795	36,627,295	91,047,100	10,731,625	29,425,975	28,901,285	233,823,075
	1924	238	36,402,425	35,759,725	87,742,900	12,057,400	26,383,600	28,221,475	226,567,525
	1923	232	36,599,575	34,447,575	83,405,100	11,631,800	14,399,500	36,866,125	217,349,675

(*) D'après les renseignements fournis par la Société Nationale des Habitations et Logements à bon marché.

(a) En outre pour ces provinces, un capital primitif s'élevant à 50,000 francs pour la province d'Anvers, à 4,429,000 francs pour le Brabant et à 1,000,000 pour la Flandre orientale, soit un total de 5,429,000 francs.

PERSONNEL MÉDICAL (*)
(SITUATION AU 31 DÉCEMBRE).

II7

PROVINCES	Docteurs en médecine		Pharmaciens		Accoucheuses		TOTAL	
	1926	1927	1926	1927	1926	1927	1926	1927
Anvers	603	636	205	216	254	266	1,062	1,118
Brabant	1,508	1,532	502	505	361	359	2,371	2,396
Flandre occidentale . . .	400	430	138	143	214	216	752	789
Flandre orientale . . .	558	588	184	175	223	227	965	990
Hainaut	766	793	461	462	626	621	1,853	1,876
Liège	721	747	382	394	577	559	1,680	1,700
Limbouurg	140	142	48	43	149	155	337	340
Luxembourg	111	113	31	30	115	111	257	254
Namur	238	251	116	112	186	172	540	535
Le Royaume	5,045	5,232	2,067	2,080	2,705	2,686	9,817	9,998
1925	4,856		2,012		2,695		9,563	
1924	4,627		1,962		2,648		9,237	
1923	4,394		1,927		2,618		8,939	
1922	4,325		1,941		2,618		8,884	

COMMUNAUTÉS RELIGIEUSES ().**
NOMBRE DES MAISONS CONVENTUELLES
ET POPULATION DE CES MAISONS CLASSÉES D'APRÈS LEUR BUT.

NATURE OU BUT des CORPORATIONS.	ANNÉES DES RECENSEMENTS.	Nombre de maisons conventuelles(a)			Nombre de religieux.			Nombre de religieuses.			Nombre de religieux et de religieuses.		
		Corporations de religieux.	Corporations de religieuses.	TOTAL.	Nés en Belgique.	Nés à l'étranger.	TOTAL.	Nés en Belgique.	Nées à l'étranger.	TOTAL.	Nés en Belgique.	Nés à l'étranger.	TOTAL.
Communautés hospita- lières	1910	11	129	140	464	102	566	4,967	1,289	6,256	5,431	1,391	6,822
	1920	19	166	185	564	64	628	5,372	968	6,340	5,936	1,032	6,968
Communautés enseignantes.	1910	51	203	254	1,570	1,462	3,032	13,026	3,089	16,115	14,596	4,551	19,147
	1920	119	466	585	1,983	842	2,825	15,431	2,761	18,192	17,414	3,603	21,017
Communautés vouées à la vie contemp. ou au saint ministère . . .	1910	91	157	248	1,969	1,380	3,349	2,368	2,358	4,726	4,337	3,738	8,075
	1920	78	121	199	2,109	798	2,907	2,562	1,236	3,798	4,071	2,034	6,705
Communautés hospita- lières et enseignant.	1910	1	111	112	307	59	366	5,747	1,027	6,774	6,054	1,086	7,140
	1920	7	138	145	370	113	483	4,987	838	5,825	5,357	951	6,308
Communautés à la fois hospital. et vouées à la vie contempl. ou au saint ministère . . .	1910	7	16	23	82	132	214	431	190	621	513	322	835
	1920	2	31	33	26	49	75	807	74	881	833	123	956
Communautés à la fois enseign. et vouées à la vie contemplat. ou au saint ministère . . .	1910	42	122	164	1,208	965	2,173	4,087	2,352	6,439	5,295	3,317	8,612
	1920	40	95	135	1,182	729	1,911	3,267	1,214	4,481	4,449	1,943	6,392
Communautés tout à la fois, hospit., enseign. et vouées à la vie con- templat. ou au saint ministère.	1910	3	13	16	43	35	78	509	77	586	552	112	664
	1920	3	16	19	178	63	241	638	65	703	816	128	944
TOTAUX :													
Religieux dont la mai- son conv est établi. en Belgique.	1900	123	574	697	4,177	1,323	5,500	25,506	3,799	29,305	29,683	5,122	34,805
	1910	206	751	957	5,643	4,135	9,778	31,135	10,382	41,517	36,778	14,317	51,295
	1920	268	1,033	1,301	6,412	2,658	9,070	33,064	7,156	40,220	39,476	9,814	49,290
Religieux dont la mai- son conv. est établi. à l'étranger (b).	1900	50	292	342	370	367	737	862	1,501	2,363	1,232	1,868	3,100
	1910	43	601	644	104	494	598	1,258	5,200	6,458	1,362	5,694	7,056
	1920	52	410	462	262	526	788	1,272	3,161	4,433	1,534	3,687	5,221

(*) D'après les renseignements transmis par l'Administration de l'Hygiène.

(**) D'après les publications des Recensements généraux de la population.

(a) Non compris les maisons autres que la maison conventuelle où un ou plusieurs religieux ont leur résidence habituelle. - (b) Les chiffres repris sous cette rubrique ne sont pas compris dans le détail du tableau.

(Situation au 1^{er} janvier.)

I. — CULTE CATHOLIQUE.

PERSONNEL.	DIOCÈSES DE						LE ROYAUME.		
	MALINES (Anvers et Brabant).	BRUGES (Flandre occident.).	GAND (Flandre orientale).	TOURNAI (Hainaut).	LIÈGE (Liège et Limb.).	NAMUR (Namur et Luxemb.).	1923.	1922.	1921.
Archevêque	1	—	—	—	—	—	1	1	1
Evêques	—	1	1	1	1	1	5	5	5
Vicaires généraux .	4	2	2	2	2	2	14	14	14
Chanoines	12	8	8	8	8		52	52	52
Secrétaires	3	2	2	2	2	2	13	13	13
Curés	62	36	38	36	45	37	254	254	254
Desservants de suc- cursales	706	274	325	496	639	685	3,125	3,126	3,124
Chapelains	10	3	3	16	30	99	161	162	161
Vicaires	729	361	402	336	339	136	2,303	2,296	2,303
Desservants d'an- nexes (a)	3	—	—	4	27	76	110	110	109
TOTAL	1,530	687	781	901	1,093	1,046	6,038	6,033	6,036

II. — CULTE PROTESTANT, ANGLICAN ET ISRAËLITE.

PERSONNEL.	Anvers.	Brabant.	Flandre Occiden- tale.	Flandre Orien- tale.	Hainaut.	Liège.	Luxem- bourg.	LE ROYAUME.		
								1923.	1922.	1921.
Culte protestant :										
Pasteurs	1	5	1	2	5	3	»	17	17	17
Pasteurs auxiliaires .	1	2	»	1	»	»	»	4	4	4
Employés d'église . .	1	5	»	2	4	5	»	17	17	17
TOTAL	3	12	1	5	9	8	»	38	38	38
Culte anglican :										
Chapelains	1	3	2	1	»	1	»	8	8	8
Desserv ^{ts} d'annexes (a)	»	»	1	»	»	»	»	1	1	1
TOTAL	1	3	3	1	»	1	»	9	9	9
Culte israélite :										
Grand rabbin	»	1	»	»	»	»	»	1	1	1
Secrétaire	»	1	»	»	»	»	»	1	1	1
Rabbins	2	2	»	»	»	»	»	4	3	3
Ministres officiants .	3	2	1	1	»	2	1	10	11	11
Desserv ^{ts} d'annexes (a)	1	»	»	»	»	»	»	1	1	1
TOTAL	6	6	1	1	»	2	1	17	17	17

(*) D'après les renseignements fournis par le Ministère de la Justice.

(a) Une indemnité de l'Etat est attachée aux places de desservants d'annexes; un traitement de l'Etat est attaché aux autres places.

LIBÉRALITÉS FAITES AUX ÉTABLISSEMENTS DE BIENFAISANCE 119
ET AUX ÉTABLISSEMENTS DES CULTES (*).

ANNÉES.	DÉSIGNATIONS.	NOMBRE des LIBÉRALITÉS.	NATURE ET VALEUR DES BIENS DONNÉS OU LÉGUÉS		
			Propriétés immobilières.	Valeurs mobilières.	MONTANT TOTAL.
1920	Établissements de bienfaisance. (Bureaux et hospices, congrégations hospitalières)	130	Francs. 7,885,038	Francs. 12,109,254	Francs. 19,994,292
	Établissements des cultes. (Fabriques d'églises, séminaires, consistoires israélites, église évangélique protestante)	1,070	744,494	1,527,366	2,271,860
	TOTAUX.	1,200	8,629,532	13,636,620	22,266,152
1921	Établissements de bienfaisance.				
	Bureaux de bienfaisance	84	321,906	1,615,536	1,937,442
	Hospices	47	1,000,663	2,230,962	3,231,625
	Congrégations hospitalières.	2	6,400	11,865	18,265
	Nature des libéralités. } Donations	24	172,150	63,390	235,540
	} Legs	109	1,156,819	3,794,973	4,951,792
	TOTAUX.	133	1,328,969	3,858,363	5,187,332
	Établissements des cultes.				
	Fabriques d'églises	1,016	1,228,356	1,409,891	2,638,247
	Séminaires	2	29,837	20,000	49,837
	Consistaires israélites.	2	—	382,001	382,001
	Eglise évangélique protestante	1	—	4,000	4,000
	Culte anglican	—	—	—	—
Nature des libéralités. } Donations	790	319,858	793,163	1,113,021	
} Legs	231	938,335	1,022,729	1,961,064	
TOTAUX.	1,021	1,258,193	1,815,802	3,074,085	
Totaux généraux.	1,154	2,587,162	5,674,255	8,261,417	
1922	Établissements de bienfaisance.				
	Bureaux de bienfaisance	51	231,023	554,712	785,735
	Hospices	27	1,686,926	1,060,834	2,747,760
	Congrégations hospitalières.	—	—	—	—
	Nature des libéralités. } Donations	17	97,189	224,895	322,084
	} Legs	61	1,820,760	1,390,651	3,211,411
	TOTAUX.	78	1,917,949	1,615,546	3,533,495
	Établissement des cultes.				
	Fabriques d'églises	890	471,914	1,377,812	1,849,726
	Séminaires	1	15,300	—	15,300
	Consistaires israélites	1	—	250,000	250,000
	Eglise évangélique protestante.	—	—	—	—
	Culte anglican	3	7,000	85,974	92,974
Nature des libéralités. } Donations	707	120,468	727,540	848,008	
} Legs	188	373,746	986,246	1,359,992	
TOTAUX.	895	494,214	1,713,786	2,208,000	
Totaux généraux.	973	2,412,163	3,329,332	5,741,495	
1923.	Établissements de bienfaisance.				
	Bureaux de bienfaisance.	70	613,201	636,761	1,249,962
	Hospices.	39	612,161	806,513	1,508,674
	Congrégations hospitalières.	1	—	82,000	82,000
	Nature des libéralités } Donations	31	92,077	434,952	527,029
	} Legs	79	1,133,285	1,180,322	2,313,607
	TOTAUX.	110	1,225,362	1,615,274	2,840,636
	Établissements des cultes.				
	Fabriques d'église.	1,173	1,048,886	2,381,125	3,430,011
	Séminaires	1	91,000	—	91,000
	Consistaires israélites.	—	—	—	—
	Eglise évangélique protestante.	—	—	—	—
	Culte anglican	—	—	—	—
Nature des libéralités } Donations	972	431,348	1,249,326	1,680,674	
} Legs	202	708,538	1,131,799	1,840,337	
TOTAUX.	1,174	1,139,886	2,381,125	3,521,011	
Totaux généraux.	1,283	2,365,248	3,996,399	6,361,647	

(* D'après les renseignements fournis par le Ministère de la Justice.

DÉSIGNATIONS.	ANNÉES JUDICIAIRES (a).			
	1921-22.	1922-23.	1923-24.	
Justices de Paix.				
Affaires inscrites sur . . .	{ citation	51,246	64,999	51,152
	{ comparution volontaire	79,942	83,119	70,394
Affaires terminées . . .	{ à l'amiable ou restées sans suite connue . . .	88,190	90,340	75,589
	{ par jugement	42,998	57,778	45,957
Tribunaux de Commerce.				
Affaires nouvelles introduites pendant l'année		27,953	33,005	38,636
Affaires terminées . . .	{ par jugement	19,365	22,705	27,419
	{ par transactions, radiations, etc.	13,108	16,408	11,630
Affaires restant à juger		23,241	19,995	23,110
Nombre des . . .	{ sursis de paiement	2	1	1
	{ concordats préventifs de faillite homologués	61	45	83
	{ faillites déclarées	239	289	350
Tribunaux de Première instance.				
Affaires nouvelles introduites pendant l'année		18,864	19,130	21,499
Affaires terminées . . .	{ par jugement	14,814	13,525	16,299
	{ par transactions, radiations, etc.	7,010	5,968	4,355
Affaires restant à juger		25,674	25,866	27,193
Nombre de jugements accueillant des demandes en matière de	{ divorce	3,792	3,293	2,882
	{ séparation de corps	125	112	146
Demands de « Pro Deo »		5,895	5,244	4,904
Cours d'Appel.				
Affaires inscrites . . .	{ pendantes au début de l'année judiciaire . . .	2,732	2,964	3,387
	{ nouvelles, introduites pendant l'année . . .	2,709	3,051	3,180
Affaires terminées . . .	{ par arrêts au fond	1,781	1,985	2,137
	{ par transactions, abandon, etc.	696	643	696
Affaires restant à juger		2,964	3,387	3,734
Décisions rendues sur recours en matière électorale		4,159	—	1,319
Cour de Cassation.				
Affaires inscrites . . .	{ pendantes au début de l'année judiciaire . . .	116	148	212
	{ nouvelles, introduites pendant l'année . . .	249	490	495
Affaires terminées . . .	{ par arrêt au fond	216	418	507
	{ par arrêt décrétant la déchéance, le désistement.	—	3	3
Affaires restant à juger		149	216	200

(*) D'après les renseignements fournis par le Ministère de la Justice.

a) L'année judiciaire, au point de vue statistique commence le 1er août et finit le 31 juillet suivant.

DÉSIGNATIONS.	1921.	1922.	1923.	1924.
Parquets.				
Nombre de plaintes, dénonciations et procès-verbaux entrés au Parquet. . .	216,020	252,419	234,966	232,716
Direction donnée aux plaintes, dénonciations, et procès-verbaux :				
I. — Affaires communiqués au Juge d'instruction	37,147	35,719	34,816	31,010
II. — Affaires renvoyées à une autre juridiction	30,873	59,244	55,109	52,985
III. — Affaires portées à l'audience par citation directe	42,750	36,737	33,856	38,455
IV. — Affaires laissées sans suite :				
a) Les auteurs étant inconnus	31,137	25,688	25,186	26,696
b) Les faits ne constituant ni crime, ni délit ou ne pouvant donner lieu qu'à des réparations civiles (a)	—	24,765	88,167	81,446
c) Pour tout autre motif	90,355	70,202
Total des affaires laissés sans suite.	121,492	120,655	113,353	108,142
Chambres du Conseil. (Résultat de l'Instruction.)				
Affaires ayant fait de la part de la Chambre du Conseil l'objet d'ordonnances :				
a) De renvoi devant les différentes juridictions	28,266	26,653	25,680	24,763
b) De non lieu à poursuivre.	12,035	8,454	8,639	7,770
Total.	40,301	35,107	34,319	32,533
Ordonnances des Chambres du Conseil soumises aux Chambres de Mises en accusation :				
a) Ordonnances préparatoires } confirmées entièrement.	753	682	427	449
et d'instruction } infirmées en tout ou en partie	130	107	77	75
b) Ordonnances sur le fond des } confirmées entièrement.	303	182	138	196
affaires. } infirmées en tout ou en partie	87	72	58	60
Chambre des Mises en accusation. (Résultats des arrêts.)				
Arrêts décrétant qu'il n'y a lieu à suivre contre aucun des inculpés	86	44	36	44
Arrêts renvoyant devant les différentes juridictions.	304	212	184	210
Total.	390	256	220	254
Arrêts statuant sur des demandes de réhabilitation de } Octrois	43	26	25	16
condamnés. (Loi du 25 avril 1896.) } Rejets	36	29	28	20
Total.	79	55	53	36

(* D'après les renseignements fournis par le Ministère de la Justice.

(a) Y compris, à partir de 1923, les affaires laissées sans suite pour tout autre motif.

DÉSIGNATIONS.	1921.	1922.	1923.	1924.
Tribunaux de police.				
Nombre des affaires de police	166,694	173,193	177,121	176,278
Nombre des inculpés	192,634	199,016	203,896	202,166
I. — Affaires de police :				
a) Acquittés ou renvoyés des poursuites, le tribunal s'étant déclaré incompétent	15,278	15,848	18,077	18,587
b) Condamnés	4,549	2,736	2,022	1,568
à l'emprisonnement	197	198	004	565
à l'amende	69,503	71,008	68,620	66,973
conditionnellement	103,107	109,226	114,573	114,473
sans condition	—	—	—	—
Total des condamnations.	177,356	183,168	185,819	183,579
II. — Lois électorales (absence au vote) :				
a) Acquittés	1,428	728	—	—
b) Condamnés	2,685	2,052	—	—
III. — Loi du 27 novembre 1891 sur le vagabondage et la mendicité :				
a) Acquittés	159	110	149	209
b) Mis à la disposition du gouvernement	1,905	1,382	1,460	1,744
Tribunaux correctionnels.				
Nombre des affaires jugées	54,560	48,402	44,188	44,490
Prévenus :				
a) Acquittés ou ayant bénéficié de la loi d'amnistie	12,327	11,157	9,426	9,535
b) Condamnés	10,000	8,946	8,473	9,129
à l'emprisonnement	5,323	5,298	4,881	4,631
à l'amende	13,717	16,243	13,961	14,492
conditionnellement	27,643	18,819	17,053	17,753
sans condition	—	—	—	—
Total des condamnations.	56,683	49,306	44,368	46,005
Cours d'appel.				
Nombre des arrêts en matière répressive } confirmatifs	1,983	2,241	2,077	1,880
} infirmatifs en tout ou en partie	1,788	1,875	1,988	1,814
Total.	3,771	4,116	4,065	3,694
Nombre des prévenus à l'égard desquels ont été rendus des arrêts	5,507	5,780	5,588	5,221
Cours d'assises.				
Affaires jugées	329	208	160	128
Affaires criminelles	—	2	—	1
Délits politiques et de presse	—	—	—	—
Total.	329	210	160	129
Accusés jugés contradictoirement :				
a) Acquittés	143	79	65	54
b) Amnistiés	—	—	—	—
c) Condamnés à la peine	16	9	7	13
de mort	10	15	12	19
des travaux forcés	53	65	59	48
de la détention	23	5	3	10
de la réclusion	33	39	20	24
de l'emprisonnement	92	80	31	42
de l'amende	—	—	—	—
Total des condamnations.	227	213	132	156
Accusés jugés par contumace :				
a) Acquittés	1	1	—	—
b) Condamnés	131	56	22	7
Prévenus de délits politiques et de presse :				
a) Acquittés	—	10	—	—
b) Condamnés	—	—	—	2
à l'emprisonnement	—	—	—	—
à l'amende	—	—	—	—
Total des condamnations.	358	269	154	165

I. — NOMBRE DES CONDAMNÉS.

SPÉCIFICATIONS.		1921.	1922.	1923.	1924.
A. — Nombre total des condamnés.					
Primaires . . .	Hommes	16,751	16,478	15,574	16,494
	Femmes	9,425	8,238	7,170	6,839
	TOTAL	26,176.	24,716	22,744	23,333
Récidivistes . . .	Hommes	12,694	13,346	12,497	12,142
	Femmes	4,597	4,053	3,502	3,351
	TOTAL	17,291	17,399	15,999	15,493
Total général . . .	Hommes	29,445	29,824	28,071	28,636
	Femmes	14,022	12,291	10,672	10,190
	TOTAL	43,467	42,115	38,743	38,826
B. — Condamnés ayant encouru au moins une condamnation pour ivresse publique ou ayant commis l'infraction en état d'ivresse:					
a) Condamnés qui ont commis leur infraction sous l'influence de la boisson	Hommes	79	111	157	202
	Femmes	6	5	13	22
	TOTAL	85	116	170	224
b) Condamnés qui ont encouru au moins une condamnation pour ivresse publique	Hommes	3,464	3,710	3,642	3,647
	Femmes	161	173	171	148
	TOTAL	3,625	3,883	3,813	3,795
c) Condamnés qui ayant encouru une condamnation pour ivresse publique, ont, en outre, commis leur infraction sous l'influence de la boisson	Hommes	2,257	3,222	3,364	3,327
	Femmes	94	111	120	119
	TOTAL	2,351	3,333	3,484	3,446
Total	Hommes	5,800	7,043	7,163	7,176
	Femmes	261	289	304	289
	Total général.	6,061	7,332	7,467	7,465

II. — AGE DES CONDAMNÉS AU MOMENT DE L'INFRACTION.

AGE DES CONDAMNÉS AU MOMENT DE L'INFRACTION.	NOMBRE DES CONDAMNÉS.							
	Hommes.				Femmes.			
	1921.	1922.	1923.	1924.	1921.	1922.	1923.	1924.
De 16 à moins de 18 ans	1,316	1,064	908	1,026	648	496	402	370
De 18 » 21 »	3,470	3,280	2,871	3,066	1,273	1,122	963	818
De 21 » 25 »	4,064	3,997	3,894	4,477	1,907	1,673	1,373	1,404
De 25 » 30 »	4,763	4,985	4,998	5,283	2,170	1,915	1,768	1,705
De 30 » 35 »	4,394	4,418	4,108	3,960	1,956	1,756	1,471	1,499
De 35 » 40 »	3,543	3,816	3,412	3,234	1,789	1,563	1,301	1,259
De 40 » 45 »	3,003	2,993	2,854	2,693	1,425	1,282	1,179	1,059
De 45 » 50 »	2,020	2,274	2,086	2,071	1,127	1,012	867	808
De 50 » 55 »	1,399	1,344	1,351	1,258	764	627	603	585
De 55 » 60 »	726	853	821	814	452	433	385	349
De 60 » 70 »	626	693	659	640	383	352	312	279
De 70 ans et plus	115	100	107	104	77	60	48	55
Age inconnu	6	7	2	10	1	—	—	—
Total	29,445	29,824	28,071	28,636	14,022	12,291	10,672	10,190

(*) D'après les renseignements fournis par le Ministère de la Justice.

(*) La statistique criminelle a pour matière les infractions suivantes : 1° Les faits qui constituent, d'après le Code pénal, des crimes ou des délits. En sont exceptés : a) Certains faits dont le caractère délictueux est subordonné à l'existence d'un règlement d'administration ou à l'absence d'une autorisation administrative ; b) les infractions commises par négligence ou défaut de prévoyance ; 2° Certaines infractions établies par des lois spéciales qui présentent un caractère d'étroite analogie avec des crimes ou des délits prévus par le Code pénal ; 3° Les contraventions que l'on peut considérer comme des délits diminués : tels sont les maraudages (art. 557), les voies de faits (art. 563), les dégradations de clôture (art. 563). Toutes les infractions présentant ce caractère n'ont pu cependant être admises dans la statistique criminelle, à raison du grand nombre de condamnations auxquelles elles donnent lieu. Y sont seules comprises, les trois espèces de contraventions qui viennent d'être indiquées, qu'on a jugées les plus importantes pour l'étude de la criminalité.

Les condamnations passées en force de chose jugée sont seules inscrites dans la statistique criminelle. Il ne saurait donc y avoir de concordance, quant au nombre des condamnés, entre les chiffres de cette statistique et ceux de la statistique de l'Administration de la Justice. Extrait de la *Statistique judiciaire de la Belgique*.

III. — CLASSEMENT DES RÉCIDIVISTES D'APRÈS LE NOMBRE DE CONDAMNATIONS ENCOURUES.

SPÉCIFICATION.	NOMBRE DES CONDAMNÉS.							
	Hommes.				Femmes.			
	1921.	1922.	1923.	1924.	1921.	1922.	1923.	1924.
2 condamnations	5,159	5,245	4,956	4,820	2,298	2,013	1,695	1,677
3 »	2,414	2,623	2,494	2,402	994	813	731	727
4 »	1,427	1,552	1,454	1,351	420	404	412	301
5 »	862	970	885	867	271	253	206	192
6 » et plus	2,832	3,956	2,708	2,702	564	570	458	454

LIBÉRATIONS CONDITIONNELLES (*).

SPÉCIFICATIONS.	1919.	1920.	1921.	1922.	1923.	1924.
Propositions et requêtes	892	2,248	4,214	3,812	2,884	2,825
Libérés conditionnellement	309	562	959	912	658	570
Détenus graciés à la suite des enquêtes de libération conditionnelle.. . . .	—	35	18	19	15	12
Propositions rejetées:	137	482	1,071	744	674	449
Requêtes sans suite ou rejetées.	446	1,204	2,184	2,156	1,552	1,806
Révocations	1	11	26	68	76	63

PRISONS (*).
PRISONS CENTRALES.

ANNÉES.	ENTRÉES.			POPULATION MOYENNE.	
	Hommes.		Femmes.	Hommes.	Femmes.
	Venant de l'état de liberté ou de la prison du lieu de condamnation.	Venant d'autres établissements.			
1921.	307	363	—	1,077	—
1922.	117	271	—	761	—
1923.	91	284	—	703	—
1924.	84	368	—	752	—

PRISONS SECONDAIRES.

ANNÉES.	ENTRÉES (b).						POPULATION MOYENNE.		
	Hommes.		Femmes.		TOTAL.		Hommes.	Femmes.	TOTAL.
	Venant de l'état de liberté.	Venant d'autres établissements.	Venant de l'état de liberté.	Venant d'autres établissements.	Venant de l'état de liberté.	Venant d'autres établissements.			
1921.	13,719	11,881	3,154	927	16,873	12,808	3,726	526	4,252
1922.	13,535	10,425	3,152	962	16,687	11,387	3,361	508	3,869
1923.	15,262	10,346	2,913	850	18,175	11,196	3,008	438	3,446
1924.	15,884	11,071	2,632	862	18,516	11,933	2,922	377	3,299

ALIÉNÉS PLACÉS DANS DES ÉTABLISSEMENTS (*).

(Population au 31 décembre.)

SEXE.	1913.	1919.	1920.	1921.	1922.	1923.	1924.
Hommes	8,024	7,521	7,893	7,146	7,361	6,531	8,313
Femmes	6,567	8,128	8,612	8,275	8,482	7,113	9,134
TOTAL	14,591	15,649	16,505	15,421	15,843	13,644	17,447

(*) D'après les renseignements fournis par le Ministère de la Justice.

(a) Les statistiques concernant le nombre et la nature des infractions individuelles commises par les condamnés n'ont plus été établies à partir de 1921.

(b) Il est à remarquer que dans ces tableaux les mêmes individus figurent souvent plusieurs fois à l'entrée. Ces entrées fictives se présentent chaque fois qu'un prisonnier est, pour un motif quelconque, transféré d'une prison dans une autre. Les chiffres de ces entrées se trouvent indiqués dans les colonnes: Venant d'autres établissements. D'autre part, presque toutes les entrées des prisons centrales ont déjà été portées dans celles des prisons du lieu du jugement (Prisons secondaires).

**POPULATION DES DÉPÔTS DE MENDICITÉ
DES ÉCOLES DE BIENFAISANCE ET DES MAISONS DE REFUGE (*).**

125

ANNÉES.	ENTRÉES.			SORTIES.			Population moyenne.
	Hommes.	Femmes.	Total.	Hommes.	Femmes.	Total.	
DÉPÔTS DE MENDICITÉ (a).							
1913	3,305	138	3,443	3,120	148	3,268	4,933
1919	832	348	1,180	460	160	620	1,215
1920	1,019	119	1,138	775	164	939	1,421
1921	1,069	94	1,163	858	91	949	1,517
1922	731	77	808	734	92	826	1,577
1923	800	66	866	925	88	1,013	1,400
1924	923	87	1,010	966	81	1,047	1,377
ÉCOLES DE BIENFAISANCE ET ÉTABLISSEMENTS D'ÉDUCATION DE L'ÉTAT (e).							
1913	933	250	1,183	803	206	1,009	2,163
1919	655	191	846	818	252	1,070	959
1920	403	285	688	472	344	816	828
1921	1,370	205	1,575	1,169	272	1,441	956
1922	528	132	660	684	155	839	926
1923	418	143	561	490	150	640	1,056
1924	465	127	592	487	118	605	1,049
MAISONS DE REFUGE (b).							
1913	2,013	167	2,180	2,091	177	2,268	1,050
1919	791	204	995	704	92	796	632
1920	818	133	951	807	145	952	638
1921	870	128	998	742	139	881	686
1922	710	72	782	790	116	906	620
1923	674	71	745	674	68	742	549
1924	765	67	832	673	71	744	600

PRISONS-ÉCOLES (*) (d).

SPÉCIFICATIONS.		1910	1913	1919	1920	1922	1923	1924
Garçons venant	de l'état de liberté ou de la prison du lieu du jugement	68	71	71	74	90	81	97
	d'autres établissements.	77	77	49	35	85	86	95
Total		145	148	120	109	175	167	192
Population moyenne		136	148	55	54	142	124	138

JUGES DES ENFANTS (*) (c).

ANNÉES.	MINEURS JUGÉS PAR LE JUGE DES ENFANTS.					TOTAL.
	Vagabondage ou mendicité. — Loi du 15-5-1912. Art. 13.	Inconduite. — Art. 14.	Prostitution, débauche, jeux, trafic, etc. — Art. 15.	Faits qualifiés infraction. — Art. 16.	Infraction à l'obligation scolaire.	
1919	462	780	65	2,064	—	3,371
1920	373	582	46	2,779	14	3,794
1921	264	714	54	2,134	33	3,199
1922	287	503	71	1,926	307	3,154
1923	248	406	64	1,709	820	3,247
1924	198	348	44	1,499	540	2,629

(*) D'après les renseignements fournis par le Ministère de la Justice.

(a) Les dépôts de mendicité sont destinés aux individus valides qui, au lieu de demander au travail leurs moyens de subsistance, exploitent la charité comme mendiants de profession, aux individus qui par fainéantise, ivrognerie ou dérèglement de mœurs, vivent en état de vagabondage et aux souteneurs de filles publiques (art. 13 de la loi pour la répression du vagabondage et de la mendicité du 27 novembre 1891). Peuvent également être renfermés dans un dépôt de mendicité, après leur peine subie, les vagabonds et mendiants condamnés correctionnellement à un emprisonnement de moins d'un an du chef d'une infraction prévue par la législation pénale (art. 14 de la loi précitée). — (b) Les maisons de refuge sont destinées aux individus trouvés en état de vagabondage ou mendiant, sans aucune des circonstances ci-dessus mentionnées à l'art. 13. (Art. 16 de la loi du 27 novembre 1891). — (c) Le chapitre II de la loi du 15 mai 1912 sur la protection de l'enfance a créé pour les mineurs de moins de 16 ans un régime qui se caractérise d'une part par la création d'une juridiction spéciale, d'autre part, par la suppression catégorique des peines. — (d) Les chiffres portés pour les années 1910 à 1924 se rapportent au quartier de discipline et les jeunes condamnés, supprimé en 1921. Les jeunes condamnés subissent actuellement leur peine dans les prisons-écoles, les indisciplinés étant transférés dans des sections spéciales des écoles de bienfaisance. — (e) Ne figurent pas sous cette rubrique les enfants placés dans des établissements d'observation et dans les établissements pour mineurs anormaux.

MILICIENS DE 1927, QUI, POUR CAUSES PHYSIQUES ONT ÉTÉ EXEMPTÉS DU SERVICE OU AJOURNÉS
(MILICIENS LIBÉRÉS DU SERVICE COMPRIS) (*).

MALADIES OU INFIRMITÉS.	Anvers.	Brabant.	Flandre occidentale.	Flandre orientale.	Hainaut.	Liège.	Limbourg.	Luxembourg.	Namur.	LE ROYAUME.
Nombre d'inscrits ayant subi l'examen physique.	10,624	15,714	8,591	11,856	11,571	7,889	3,216	2,025	3,140	74,626
A. — Exemptés définitivement.										
du crâne et de la face.	10	10	7	6	10	4	2	1	6	56
du corps thyroïde	2	5	1	2	6	3	9	9	—	37
du système nerveux	73	114	78	99	109	78	43	17	29	640
des organes de la vision	181	288	189	198	211	187	68	40	66	1,428
» de l'audition.	176	180	124	189	104	81	45	12	44	955
» de la parole et de la voix	10	10	9	15	7	6	11	4	3	75
» respiratoires.	51	176	37	41	65	67	20	23	49	529
» digestifs	39	98	32	24	40	35	3	15	14	300
» circulatoires.	81	245	68	123	71	53	67	31	34	773
» urinaires	5	12	3	3	5	12	1.	—	2	43
» génitaux	17	55	19	21	39	11	7	5	5	179
du squelette et des organes locomoteurs	310	358	326	379	343	207	83	83	72	2,161
de la peau et du tissu cellulaire sous-cutané.	29	76	38	41	66	33	24	16	9	332
tumeurs malignes	—	—	—	—	—	—	—	—	—	—
tuberculeuse	62	190	60	74	103	46	60	14	18	627
maladies graves ayant entraîné un état cachectique ou une détérioration profonde de la constitution	3	9	3	6	4	14	1	1	2	43
affections constitutionnelles graves	6	6	6	16	9	7	1	5	4	60
infantilisme bien caractérisé	15	14	5	21	24	30	4	1	3	117
insuffisance de taille	18	38	20	38	5	9	12	1	6	147
débilité congénitale ou acquise	1,256	3,493	592	1,555	1,280	646	696	95	55	9,668
insuffisance de robuscité	53	224	24	106	28	16	—	—	12	463
autres.	1	1	1	—	3	1	—	—	2	9
TOTAL des exemptés définitivement.	2,398	5,602	1,642	2,957	2,532	1,546	1,157	373	435	18,642
Proportion %	22.57	35.65	19.11	24.94	21.88	19.65	35.98	18.42	13.85	24.98

MILICIENS DE 1927, QUI, POUR CAUSES PHYSIQUES, ONT ÉTÉ EXEMPTÉS DU SERVICE OU AJOURNÉS

(MILICIENS LIBÉRÉS DU SERVICE COMPRIS) (*) (suite).

MALADIES OU INFIRMITÉS.	Anvers.	Brabant.	Flandre occidentale	Flandre orientale.	Hainaut.	Liège.	Limbourg.	Luxembourg.	Namur.	LE ROYAUME.
B. — Ajournés.										
du système nerveux	3	6	3	14	9	5	1	—	2	73
des organes de la vision.	11	7	38	36	4	1	3	1	3	104
de l'audition	9	2	4	5	2	1	—	—	—	23
de la parole ou de la voix.	—	1	—	—	—	—	—	—	—	1
respiratoires	46	55	68	88	55	24	19	3	10	368
digestifs	34	31	32	55	39	30	20	3	20	264
circulatoires.	22	39	34	40	31	39	2	1	7	215
urinaires.	17	15	11	22	17	4	—	—	7	93
généiaux.	8	8	15	22	10	9	14	1	6	93
du squelette et des organes locomoteurs	13	20	23	46	16	13	5	—	5	141
de la peau et du tissu cellulaire sous-cutané	7	9	10	8	7	16	4	1.	1	63
Affections constitutionnelles: } taille de 1 ^m 50 et 1 ^m 51	12	13	21	23	11	17	3	—	5	105
insuffisance de robuscité	1,194	1,262	908	1,568	747	617	339	60	250	6,945
autres	3	4	7	4	6	2	3	—	3	32
TOTAL des ajournés.	1,379	1,472	1,174	1,931	954	778	413	70	319	8,490
Proportion %	12.98	9.36	13.67	16.29	8.24	9.86	12.84	3.46	10.16	11.8
TOTAL des exemptés.	3,777	7,074	2,816	4,888	3,486	2,324	1,570	443	754	27,132
Proportion %	35.55	45.71	32.78	41.23	30.12	19.46	48.83	21.88	24.71	66.6
Miliciens libérés du service (art. 57).										
TOTAL.	526	580	648	611	430	309	135	107	148	3,494
Proportion %	4.95	3.69	7.54	5.15	3.72	3.92	4.2	5.28	4.71	4.68
Restent désignés pour le service	6,321	8,060	5,127	6,357	7,655	5,256	1,511	1,475	2,238	44,000
Proportion %	59.50	51.30	59.68	57.62	66.16	66.62	46.98	72.84	71.28	58.96

(*) D'après les renseignements fournis par le Ministère de la Défense Nationale. — N. B. La loi du 2 août 1926 a supprimé la catégorie des miliciens après uniquement au service auxiliaire. La différence entre le nombre par province des inscrits ayant subi l'examen physique et la répartition des inscrits examinés donne au tableau de la remise du contingent (page 28) s'applique par le fait qu'il n'existe pas de concordance entre les limites des provinces et le ressort territorial des bureaux provinciaux de recrutement. Il en est de même pour la répartition des miliciens exemptés, ajournés et libérés du service.

REMISE DU CONTINGENT (*).
(RÉSULTATS DES OPÉRATIONS DE RECRUTEMENT).

RESSORT territorial des bureaux de recrutement des provinces de :	NOMBRE D'APPELÉS A L'EXAMEN PHYSIQUE				RÉSULTATS DE L'EXAMEN PHYSIQUE					Inscrits n'ayant pas subi l'examen physique (b)	Libérations du service	Contingent
	Inscrits de la levée	Ajour-nés et sur-sitaires des levées antérieures	Devan-cement d'appel	TOTAL	Exem-p-tés	Ajour-nés	Désignés pour le service armé	Désignés pour le service auxiliaire (a)	TOTAL des inscrits examinés			
Année 1926												
Anvers.	10,268	2,113	217	12,598	679	1,719	6,269	720	9,387	3,211	105	6,884
Brabant	12,981	5,067	438	18,486	1,462	4,073	7,596	1,533	14,664	3,822	149	8,980
Flandre occidentale	8,984	1,527	126	10,637	614	884	5,603	609	7,710	2,927	139	6,073
Flandre orientale .	11,225	2,726	93	14,044	678	2,207	6,485	1,117	10,487	3,557	152	7,450
Hainaut	10,119	2,598	537	13,254	781	1,731	7,734	576	10,822	2,432	76	8,234
Liège	7,537	1,958	459	9,954	570	972	5,147	724	7,413	2,541	77	5,794
Limbourg	3,237	723	48	4,008	145	453	1,844	156	2,598	1,410	21	1,979
Luxembourg	2,137	522	140	2,799	121	175	1,588	232	2,116	683	32	1,788
Namur	2,804	712	162	3,678	197	275	2,070	285	2,827	851	37	2,318
Le Royaume .	69,292	17,946	2,220	89,458	5,247	12,489	44,336	5,952	68,024	21,434	788	49,500
Année 1927												
Anvers.	10,597	3,070	262	13,929	2,416	1,383	6,910	—	10,709	3,220	534	6,376
Brabant	12,796	5,925	441	19,162	5,565	1,451	8,543	—	15,559	3,603	569	7,974
Flandre occidentale	9,358	2,032	136	11,526	1,633	1,190	5,875	—	8,698	2,828	653	5,222
Flandre orientale .	11,384	3,652	107	15,143	3,005	1,931	6,932	—	11,868	3,275	604	6,328
Hainaut	10,149	3,159	522	13,830	2,516	956	8,069	—	11,541	2,289	434	7,635
Liège	7,506	2,439	493	10,438	1,535	776	5,552	—	7,863	2,575	306	5,246
Limbourg	3,445	1,065	58	4,568	1,163	414	1,644	—	3,221	1,347	137	1,507
Luxembourg	2,093	573	135	2,801	391	77	1,670	—	2,138	663	115	1,555
Namur	2,794	868	231	3,893	418	312	2,299	—	3,029	864	142	2,157
Le Royaume .	70,122	22,783	2,385	95,290	18,642	8,490	47,494	—	74,626	20,664	3,494	44,000
Année 1928												
Anvers.	10,261	2,771	175	13,207	2,223	939	7,056	—	10,218	2,989	—	7,056
Brabant.	12,502	3,654	326	16,482	4,694	1,539	6,638	—	12,871	3,611	—	6,638
Flandre occidentale	9,092	2,341	134	11,567	1,702	1,236	5,897	—	8,835	2,732	—	5,897
Flandre orientale .	11,165	3,361	111	14,637	2,991	1,802	6,493	—	11,286	3,351	—	6,493
Hainaut	10,156	2,402	411	12,969	3,221	636	6,785	—	10,642	2,327	—	6,785
Liège	7,511	2,484	317	10,312	1,642	780	5,183	—	7,605	2,707	—	5,183
Limbourg.	3,443	994	40	4,477	1,266	260	1,596	—	3,122	1,355	—	1,596
Luxembourg	2,133	454	139	2,726	447	116	1,450	—	2,013	713	—	1,450
Namur	2,703	929	167	3,799	771	222	1,844	—	2,837	962	—	1,844
Le Royaume .	68,966	19,390	1,820	90,176	18,957	7,530	42,942	—	69,429	20,747	—	42,942

(*). D'après les renseignements fournis par le Ministère de la Défense Nationale. — (a) Ces miliciens ont été exemptés par la loi du 2 août 1926. — (b) Comprend les sursitaires, dispensés, volontaires exclus et réfractaires.

ARMES.	OFFICIERS.	TROUPES.				Engagements volontaires contractés en 1927.
		Rengagés.	Volontaires.	Miliciens.	Totaux.	
Infanterie	1,712	4,552	711	20,423	25,686	107
Cavalerie	266	857	114	3,797	4,768	79
Artillerie	732	2,746	122	8,983	11,851	55
Génie	212	819	151	3,598	4,568	40
Aéronautique	154	1,097	159	1,423	2,679	110
Corps des transports	99	1,294	65	2,208	3,567	23
Troupes du service de santé	398	566	44	952	1,562	9
Troupes de l'intendance	21	697	1	661	1,359	—
Divers	441	2,027	159	1,716	3,902	94
Totaux	4,035	14,655	1,526	43,761	59,942	607

ÉCOLE DES PUPILLES DE L'ARMÉE (a) (*).

SPÉCIFICATIONS.	ÉCOLES DE LANGUE FRANÇAISE			ÉCOLES DE LANGUE FLAMANDE.		
	1924-1925	1925-1926	1926-1927	1924-1925	1925-1926	1926-1927
Situation à la reprise des cours. { Anciens élèves Nouveaux élèves Total	277	294	281	211	263	256
	164	140	108	148	128	99
	441	434	389	359	391	355
Elèves partis pendant l'année	40	39	24	33	35	29
Restent pour les examens de fin d'année	401	395	365	326	356	326
N'ont pu participer aux examens	—	12	7	—	7	2
Résultats des examens de fin d'année. { Degré primaire. { Ont satisfait N'ont pas satisfait Degré moyen. { Ont satisfait N'ont pas satisfait	146	138	120	128	138	132
	3	7	23	2	4	7
	219	209	181	173	190	140
	33	29	34	23	17	45
Résultats des examens de fin d'étude (classe de 4 ^e). { Inscrits Ayant satisfait	72	57	62	45	53	34
	39	50	52	36	53	24
Admission à l'Ecole des cadets. { Inscrits Admis	44	24
	30	29	15	17

ÉCOLE DES CADETS DE L'ARMÉE (a) (*).

SPÉCIFICATIONS.	ÉCOLES DE LANGUE FRANÇAISE.			ÉCOLES DE LANGUE FLAMANDE.		
	1924-1925	1925-1926	1926-1927	1924-1925	1925-1926	1926-1927
Situation à la reprise des cours. { Anciens élèves Nouveaux élèves Total	73	68	76	52	46	28
	42	45	43	32	34	17
	115	113	119	84	80	45
Elèves partis pendant l'année	3	6	6	8	4	3
Restent pour les examens de fin d'année	112	107	113	76	76	42
N'ont pu participer aux examens	—	—	3	—	—	—
Résultats des examens de fin d'année. { Ont satisfait N'ont pas satisfait	104	100	99	72	44	40
	8	7	11	4	32	2
Résultats des examens de fin d'étude (classe de 1 ^{re}). { Ont satisfait N'ont pas satisfait	37	23	38	22	20	13
	6	—	—	—	—	—
Elèves admis { à l'Ecole militaire. { Inscrits Admis à l'Ecole coloniale. { Inscrits Admis	27	35	14	10
	18	34	7	5
	—	6	—
	—	6	—

(*) D'après les renseignements fournis par le Ministère de la Défense nationale.

(a) Ces écoles, réorganisées par l'arrêté royal du 5 octobre 1923, ont pour but de donner aux fils et aux frères de militaires, aux fils de civils victimes de la guerre, aux fils de fonctionnaires ou d'employés d'une administration publique, ainsi qu'aux fils des familles comptant plus de six enfants, l'éducation et l'instruction qui les rendent aptes à concourir éventuellement au recrutement des cadres de l'armée. Elles comprennent des écoles : a) du degré primaire (dont l'enseignement scientifique correspond à celui des trois dernières années d'études primaires (4^e, 5^e et 6^e primaires) de l'Etat et de la 7^e des athénées royaux); b) du degré moyen (enseignement des 6^e, 5^e et 4^e des athénées royaux); c) du degré supérieur, portant le titre d'Ecole des cadets (enseignement des 3^e, 2^e et 1^{re} des athénées royaux).

SPÉCIFICATIONS	SECTION NORMALE						SECTION SCIENTIFIQUE			
	Régime français			Régime flamand			Régime français	Régime flamand		
	1924-1925	1925-1926	1926-1927	1924-1925	1925-1926	1926-1927	1926-27	1926-27		
Situation à la reprise des cours	Anciens élèves	14	17	42	12	5	10	—	—	
	Nouveaux élèves	16	43	12	4	11	1	7	2	
	TOTAL	30	60	54	16	16	11	7	2	
Elèves partis pendant l'année		1	10	4	3	1	1	1	—	
Restent pour les examens de fin d'année		29	50	50	13	15	10	—	—	
N'ont pu participer aux examens		—	1	—	—	—	1	—	—	
Résultats des examens de fin d'année.	ont satisfait	25	49	36	13	13	6	—	—	
	n'ont pas satisfait	4	—	14	—	2	3	—	—	
Élèves admis	à l'Ecole militaire	inscrits	—	8	10	—	4	1	6	2
		admis	4	5	6	—	1	1	4	—
	à l'Ecole coloniale	inscrits	—	—	—	—	—	—	—	—
		admis	—	—	—	—	—	—	—	—

ÉCOLE MILITAIRE (*).

SPÉCIFICATIONS.	1924-25			1925-26			1926-27			
	Artillerie et génie	Infanterie et cavalerie	TOTAL.	Artillerie et génie.	Infanterie et cavalerie	TOTAL	Artillerie et génie.	Infanterie et cavalerie	TOTAL.	
Situation à la reprise des cours	anciens élèves	187	20	207	178	15	193	190	15	205
	nouveaux élèves	35	15	50	54	15	69	37	15	52
	TOTAL	222	35	257	232	30	262	227	30	257
Partis pendant l'année		7	—	7	5	1	6	4	—	4
Restent pour les examens de fin d'année		215	35	250	227	29	256	223	30	253
N'ont pu participer aux examens		1	—	1	2	—	2	—	—	—
Résultats des examens de fin d'année	ont satisfait	212	35	247	223	29	252	214	30	244
	n'ont pas satisfait	2	—	2	2	—	2	9	—	9
Résultats des examens de fin d'étude : élèves ayant satisfait, passés à l'armée comme sous-lieutenants		39	20	59	38	15	53	46	14	60

ÉCOLE DE GUERRE (*).

SPÉCIFICATIONS.	1920-21	1921-22	1922-23	1923-24	1924-25	1925-26	1926-27	
Population de l'école (b)	Nombre des officiers	31	24	11	12	11	14	10
	» des officiers élèves	33	61	52	39	26	18	18
	Total	64	85	63	51	37	32	28
Officiers rentrés au corps après l'examen de sortie	avec le brevet d'état-major	17	25	17	19	11	7	7
	avec l'attestation d'issu de l'Ecole de guerre	—	—	—	—	—	1	2
	autres	4	7	5	6	1	1	—

(*) D'après les renseignements fournis par le Ministère de la Défense Nationale. — (a) L'école centrale scientifique a été créée par arrêté royal du 19 juillet 1919. — (b) Elèves étrangers non compris.

CATÉGORIES.	NOMBRE DES EXAMINÉS.	N'ayant aucune instruction.	SACHANT SEULEMENT			Ayant une instruction supérieure aux précédentes.
			Lire.	Lire et écriture.	Lire, écriture et calculer.	
ENTRÉS AU SERVICE ACTIF EN 1927.						
<i>Langue flamande :</i>						
Miliciens	22,776	1,384	432	2,556	15,604	2,800
Volontaires	191	1	1	4	123	62
Totaux	22,967	1,385	433	2,560	15,727	2,862
Proportions %/o.	—	6.03	1.89	11.15	68.47	12.46
<i>Langue française :</i>						
Miliciens	20,201	485	207	1,559	13,311	4,639
Volontaires	305	1	3	4	154	143
Totaux	20,506	486	210	1,563	13,465	4,782
Proportions %/o.	—	2.37	1.02	7.62	65.67	23.32
<i>Langue allemande :</i>						
Miliciens	266	4	—	19	224	19
Volontaires	2	—	—	—	2	—
Totaux	268	4	—	19	226	19
Proportions %/o.	—	1.49	—	7.09	84.33	7.09
Totaux généraux :						
Miliciens	43,243	1,873	639	4,134	29,139	7,458
Volontaires	498	2	4	8	279	205
Totaux	43,741	1,875	643	4,142	29,418	7,663
Proportions %/o.	—	4.29	1.47	9.47	67.25	17.52
ENVOYÉS EN CONGÉ ILLIMITÉ EN 1927.						
<i>Langue flamande :</i>						
Miliciens	22,347	486	425	2,981	15,900	2,555
Volontaires	62	—	—	2	37	23
Totaux	22,409	486	425	2,983	15,937	2,578
Proportions %/o.	—	2.17	1.90	13.31	71.12	11.50
<i>Langue française :</i>						
Miliciens	18,774	164	213	1,468	13,081	3,848
Volontaires	95	—	1	—	55	39
Totaux	18,869	164	214	1,468	13,136	3,887
Proportions %/o.	—	0.87	1.13	7.78	69.62	20.60
<i>Langue allemande :</i>						
Miliciens	313	1	4	20	264	24
Volontaires	3	—	—	—	3	—
Totaux	316	1	4	20	267	24
Proportions %/o.	—	0.32	1.27	6.33	84.49	7.59
Totaux généraux :						
Miliciens	41,434	651	642	4,469	29,245	6,427
Volontaires	160	—	1	2	95	62
Totaux	41,594	651	643	4,471	29,340	6,489
Proportions %/o.	—	1.57	1.55	10.75	70.53	15.60

COURS DU SOIR (*).

SPÉCIFICATIONS.	SITUATION à la reprise des cours.	ENTRÉS pendant l'année.	PARTIS pendant l'année sans examen.	RÉSULTAT DES EXAMENS DE FIN DE COURS.			
				Ont été examinés.	ONT SATISFAIT.		
Année 1926-1927.							
Cours pour illettrés	Cours français . . .	471	102	90	483	418	86.54
	Cours flamand . . .	1,373	254	209	1,418	1,190	83.92
	Total	1,844	356	299	1,901	1,608	84.58
Cours d'administration	850	235	151	934	754	80.73	
Cours pratiques et usuels de flamand et de français	Cours français . . .	971	324	258	1,037	837	80.71
	Cours flamand . . .	1,059	337	336	1,060	800	75.47
	Total	2,030	661	594	2,097	1,637	78.05
Cours scientifique	340	52	104	288	225	78.12	

(*) D'après les renseignements fournis par le Ministère de la Défense nationale.

ANNÉE 1926-27.

ARMES.	A. PELOTONS POUR CANDIDATS SOUS-LIEUTENANTS DE RÉSERVE (a).					B. PELOTONS POUR VOLONTAIRES SE DESTINANT AU CADRE SUBALTERNE.					
	Nombre d'admis.	ÉLÈVES PARTIS PENDANT L'ANNÉE.			Nombre d'examinés.	Élèves ayant obtenu le certificat d'ap- titude.	Situa- tion à la reprise des cours.	Entrés pendant l'année.	Partis sans examen.	Élèves exa- minés.	Élèves ayant satisfait.
		Éli- minés pour causes phy- siques.	Autres causes.	TOTAL.							
Infanterie . . .	1,076	86	76	162	914	748	111	120	39	192	132
Cavalerie . . .	30	6	1	7	23	22	21	9	9	21	18
Artillerie . . .	285	11	22	33	252	207	20	13	11	22	19
Génie . . .	84	7	3	10	74	67	31	58	19	70	57
Aéronautique . .	3	—	—	—	3	3	90	55	23	122	107
Corps des trans- ports . . .	202	22	11	33	169	149	2	3	—	5	4
Service de santé	177	7	2	9	168	146	—	—	—	—	—
Service d'inten- dance . . .	—	—	—	—	—	—	—	—	—	—	—
Divers . . .	25	1	—	1	24	17	—	—	—	—	—
TOTAL . . .	1,882	140	115	255	1,627	1,359	275	258	101	432	337

MOUVEMENT NOSOGRAPHIQUE DES HÔPITAUX MILITAIRES (*).

ANNÉE 1923

GROUPES DE MALADIES.	Total des hospita- lisés.	Prop. %, o sur le total des militaires en traite- ment.	DÉCÈS.	
			TOTAL.	Prop. o/o sur le total des hospita- lisés pour la même affection.
Diagnostic non indiqué	894	2.24	—	—
Maladies générales { Maladies infectieuses et parasitaires	8,258	20.73	99	1.19
{ Affections constitutionnelles et diverses	597	1.50	7	1.17
Affections du système nerveux } Maladies du système nerveux	1,093	2.74	7	0.64
et des organes des sens } » des yeux	779	1.95	—	—
} » des oreilles	700	1.75	—	—
Maladies de l'appareil circulatoire	1,458	3.66	6	0.41
Maladies de l'appareil respiratoire et du médiastin	9,597	24.09	47	0.49
Affections des voies et organes de la digestion et de l'abdomen	4,794	12.03	15	0.31
Maladies de l'appareil génito-urinaire	979	2.46	2	0.20
Maladies de la peau, de ses annexes, du tissu cellulaire sous-cutané et des voies lymphatiques	4,172	10.47	2	0.05
Affections de l'appareil locomoteur	1,916	4.81	—	—
Vices de conformation congénitaux	4	0.01	—	—
Premier âge	3	0.01	—	—
Affections produites } Accidents divers	411	1.03	7	1.70
par des causes } Affections } Lésions traumatiques	4,064	10.20	16	0.39
extérieures } traumatiques } Mutilation par accident	76	0.19	—	—
} } Corps étrangers d'origine traumatique et accidents } } éloignés dus à des corps étrangers	35	0.09	—	—
} } Affections et intoxications dues aux gaz asphy- } } xiantes	3	0.01	—	—
Affections diverses } Maladies simulées	6	0.02	—	—
} » provoquées	1	0.01	—	—
TOTAUX	39,840	100.00	208	0.52
Militaires en observation pour critère d'aptitude	3,332	—	—	—
» » pour expertise, etc.	645	—	—	—
Personnes ayant droit aux soins médicaux (officiers, gendarmes et miliciens non incorporés en observation, y compris)	11,745	—	165	1.40
TOTAUX GÉNÉRAUX	55,562	—	373	0.67

(*) D'après les renseignements fournis par le Ministère de la Défense Nationale.

(a) Les cours donnés dans les pelotons pour candidats sous-lieutenants de réserve destinés à former le cadre de complément remplacent les écoles des sous-lieutenants de réserve dissoutes fin 1926.

DÉSIGNATION DES ACHATS.		1921.	1922	1923.	1924.	1925.	1926.	1927.
Fourrages.								
Avoine.	Quantité (Tonnes.).	31,020	32,345	37,000	19,000	30,000	22,900	22,765
	Prix moyen (Fr. C.) par 100 kg. . .	62.47	55.04	71.88	83.00	96.00	127.43	153.96
Foin.	Quantité (Tonnes.).	22,240	20,986	18,000	12,000	16,300	9,750	11,508
	Prix moyen (Fr. C.) par 100 kg. . .	31.11	40.33	42.49	25.04	31.75	46.67	64.12
Paille . .	Quantité (Tonnes.).	25,981	29,624	32,000	15,000	23,000	15,800	18,980
	Prix moyen (Fr. C.) par 100 kg. . .	10.21	13.54	19.05	16.42	18.25	27.33	32.99
Pain.								
Froment.	Quantité (Tonnes.).	3,989	10,782	16,000	9,000	11,790	9,230	6,037
	Prix moyen (Fr. C.) par 100 kg. . .	67.99	70.75	88.95	119.55	142.09	203.76	211.47
Viande.								
Viande congelée.	Quantité (Tonnes.).	(a)	7,653	11,000	7,000	5,000	4,000	3,750
	Prix moyen (fr.) par 100 kg.	—	—	305	335	400.04	570.32	588.05

**CHEVAUX DE SELLE ET DE TRAIT
ACHETÉS POUR LE SERVICE DE L'ARMÉE (*).**

DÉSIGNATION DES CHEVAUX.		1921.	1922.	1923.	1924.	1925.	1926.	1927.	
Chevaux de selle	indigènes.	Nombre	3	14	20	6	10	8	2
		Prix moyen . . (Fr.).	2,667	2,396	2,648	3,217	3,430	3,638	5,200
	exotiques.	Nombre	1,333	842	242	253	937	399	498
		Prix moyen . . (Fr.).	3,326	2,204	3,500	3,187	3,385	4,283	5,410
Chevaux de trait	indigènes.	Nombre	—	16	21	—	—	1	—
		Prix moyen . . (Fr.).	—	2,904	2,569	—	—	3,800	—
	exotiques.	Nombre	282	382	249	—	617	187	375
		Prix moyen . . (Fr.).	2,813	1,985	3,371	—	3,250	4,894	5,047
Relevé général.	Nombre de chevaux	1,618	1,254	532	259	1,564	595	875	
	Prix moyen (Fr.).	3,236	2,149	3,371	3,188	3,332	4,466	5,254	

CONDAMNATIONS PRONONCÉES CONTRE LES MILITAIRES (*)

CATÉGORIES	NOMBRE DE CONDAMNATIONS.				PROPORTION PAR 100 HOMMES EN SOLDE (RENGAGÉS, VOLONTAIRES, MILICIENS).			
	1924.	1925.	1926.	1927.	1924.	1925.	1926.	1927.
Rengagés	129	123	144	97	0.82	0.15	0.21	0.16
Volontaires	668	396	237	235	25.03	0.50	0.34	0.40
Volontaires de milice . . .	12	4	3	2	—	—	0.00	—
» du contingent	12	—	—	—	—	—	—	—
» avec prime.	10	6	6	4	—	—	0.01	—
Miliciens	1,304	1,038	855	738	2.63	1.30	1.23	1.23
Volontaires de guerre . . .	—	22	36	36	—	0.03	0.05	0.06
TOTAL	2,135	1,589	1,281	1,112	9.49	1.98	1.84	1.85

(* D'après les renseignements fournis par le Ministère de la Défense nationale.

(a) La viande consommée à l'armée en 1921 a été fournie par le Ministère du Ravitaillement.

PROVINCES.	ARRONDISSEMENTS ADMINISTRATIFS.	de moins de 1 ^m 401.			de 1 ^m 401 à 1 ^m 450.			de 1 ^m 451 à 1 ^m 500.		
		Hommes âgés de moins de 19 ans.	Hommes âgés de 19 à 20 ans.	Hommes âgés de plus de 20 ans.	Hommes âgés de moins de 19 ans.	Hommes âgés de 19 à 20 ans.	Hommes âgés de plus de 20 ans.	Hommes âgés de moins de 19 ans.	Hommes âgés de 19 à 20 ans.	Hommes âgés de plus de 20 ans.
Brabant	Anvers	—	—	—	—	—	—	—	—	
	Malines	—	—	—	—	—	—	—	4	
	Turnhout	—	—	—	—	—	—	—	—	
	La province	—	—	—	—	—	—	—	4	
Flandre Occidentale	Bruxelles	—	—	—	—	—	—	4	3	
	Louvain	—	—	—	—	—	—	—	—	
	Nivelles	—	—	—	—	—	—	—	—	
	La province	—	—	—	—	—	—	4	3	
Flandre Orientale	Bruges	—	—	—	—	—	—	—	—	
	Courtrai	—	—	—	—	—	—	—	—	
	Dixmude	—	—	—	—	—	—	—	—	
	Furnes	—	—	—	—	—	—	—	—	
	Ostende	—	—	—	—	—	—	—	—	
	Roulers	—	—	—	—	—	—	—	—	
	Thielt	—	—	—	—	—	—	—	—	
La province	—	—	—	—	—	—	—	—		
Hainaut	Alost	—	—	—	—	—	—	—	—	
	Audenarde	—	—	—	—	—	—	1	—	
	Eecloo	—	—	—	—	—	—	—	—	
	Gand	—	—	—	—	—	—	1	—	
	Saint-Nicolas	—	—	—	—	—	—	—	—	
	Termonde	—	—	—	—	—	—	—	—	
La province	—	—	—	—	—	—	1	1		
Liège	Ath	—	—	—	—	—	—	—	—	
	Charleroi	—	—	—	—	—	—	1	1	
	Mons	—	—	—	—	—	—	—	—	
	Soignies	—	—	—	—	—	—	—	—	
	Thuin	—	—	—	—	—	—	—	—	
La province	—	—	—	—	—	—	—	1		
Lim- bourg	Huy	—	—	—	—	—	—	—	—	
	Liège	—	—	—	—	—	—	—	1	
	Verviers	—	—	—	—	—	—	—	—	
	Waremmé	—	—	—	—	—	—	—	—	
La province	—	—	—	—	—	—	—	1		
Luxem- bourg	Hasselt	—	—	—	—	—	—	1	—	
	Maesevck	—	—	—	—	—	—	—	—	
	Tongres	—	—	—	—	—	—	—	—	
	La province	—	—	—	—	—	—	—	1	
Namur	Arlon	—	—	—	—	—	—	—	—	
	Bastogne	—	—	—	—	—	—	—	—	
	Marche	—	—	—	—	—	—	—	—	
	Neufchâteau	—	—	—	—	—	—	—	—	
La province	—	—	—	—	—	—	—	—		
LE ROYAUME	Dinant	—	—	—	—	—	—	—	—	
	Namur	—	—	—	—	—	—	—	—	
	Philippeville	—	—	—	—	—	—	—	—	
La province	—	—	—	—	—	—	—	—		
LE ROYAUME		—	—	—	—	—	—	1	7	9
Prop. % dans chaque groupe de militaires.		—	—	—	—	—	—	0.05	0.02	0.10

* D'après les renseignements fournis par le Ministère de la Défense Nationale.
N. B. — Cette statistique n'est établie que tous les trois ans.

TAILLE.

de 1 ^m 501 à 1 ^m 550.			de 1 ^m 551 à 1 ^m 600.			de 1 ^m 601 à 1 ^m 650.			de 1 ^m 651 à 1 ^m 700.		
Hommes âgés de moins de 19 ans.	Hommes âgés de 19 à 20 ans.	Hommes âgés de plus de 20 ans.	Hommes âgés de moins de 19 ans.	Hommes âgés de 19 à 20 ans.	Hommes âgés de plus de 20 ans.	Hommes âgés de moins de 19 ans.	Hommes âgés de 19 à 20 ans.	Hommes âgés de plus de 20 ans.	Hommes âgés de moins de 19 ans.	Hommes âgés de 19 à 20 ans.	Hommes âgés de plus de 20 ans.
—	40	11	16	261	65	21	698	129	50	1,104	185
—	—	24	—	1	112	—	1	368	2	8	399
—	7	8	—	48	34	1	163	129	2	247	164
—	47	43	16	310	211	22	862	626	54	1,359	748
3	75	19	23	441	104	63	1,116	192	103	1,477	210
—	13	2	3	121	17	7	402	41	16	524	37
1	1	—	18	114	14	20	257	44	13	384	36
4	89	21	44	676	135	90	1,775	277	132	2,385	283
—	13	2	2	111	7	7	217	19	7	314	35
—	—	—	—	136	12	8	398	36	12	405	34
—	2	1	—	7	23	—	18	58	1	32	75
—	—	1	—	—	31	—	1	57	2	2	83
—	—	1	—	2	42	4	1	158	—	4	215
1	3	—	—	64	—	4	139	4	3	178	10
—	17	—	—	39	2	2	143	5	—	125	5
—	—	—	3	82	15	5	197	26	6	270	34
1	35	5	5	441	132	30	1,114	363	31	1,330	491
3	21	2	8	147	25	20	287	42	17	335	55
1	7	—	—	64	9	9	191	15	9	225	18
—	2	1	—	51	7	2	155	25	—	204	32
—	48	9	3	212	28	5	519	69	18	698	80
—	4	1	—	21	—	—	88	1	2	148	4
—	20	—	—	79	1	1	339	10	1	380	9
4	102	13	11	574	70	37	1,579	162	47	1,990	198
—	11	2	1	32	7	5	126	17	14	169	21
3	66	20	20	243	46	69	584	80	90	672	94
—	17	—	5	131	9	11	335	27	32	474	35
—	16	4	1	100	16	22	311	39	21	374	44
—	8	1	4	45	6	12	151	18	22	174	31
—	16	8	4	103	13	8	225	22	14	325	24
3	134	35	35	654	97	127	1,732	203	193	2,188	249
1	3	8	2	11	52	4	37	135	4	36	150
1	51	17	18	245	87	58	532	198	81	650	286
8	28	2	23	136	18	36	281	32	45	308	25
—	—	5	—	—	23	—	4	98	1	1	148
10	82	32	43	392	180	98	854	463	131	995	615
—	4	4	—	66	2	—	128	33	1	268	—
—	2	1	—	23	—	1	48	9	—	158	—
2	6	3	9	10	11	—	103	20	6	201	1
2	12	8	9	99	13	1	279	62	7	627	1
—	—	—	—	17	—	4	43	5	10	84	4
—	—	—	—	22	2	6	53	7	9	74	10
—	—	—	2	9	5	4	47	7	14	64	9
—	—	—	1	34	7	7	76	5	13	110	10
—	—	—	—	13	—	4	40	5	9	64	7
—	—	—	3	95	14	25	259	29	55	396	40
—	3	—	1	42	3	8	120	8	15	103	13
1	18	3	10	128	8	27	304	17	35	393	20
1	2	—	2	26	2	4	69	4	14	116	8
2	23	3	13	196	13	39	493	29	64	672	41
26	524	160	179	3,437	865	469	8,947	2,214	714	11,942	2,666
1.19	1.48	1.82	8.20	9.73	9.87	21.49	25.34	25.25	32.73	33.81	30.40

PROVINCES.	ARRONDISSEMENTS ADMINISTRATIFS.	TAILLE								
		de 1 ^m 701 à 1 ^m 750.			de 1 ^m 751 à 1 ^m 800.			de 1 ^m 801 à 1 ^m 850.		
		Hommes âgés de moins de 19 ans.	Hommes âgés de 19 à 20 ans.	Hommes âgés de plus de 20 ans.	Hommes âgés de moins de 19 ans.	Hommes âgés de 19 à 20 ans.	Hommes âgés de plus de 20 ans.	Hommes âgés de moins de 19 ans.	Hommes âgés de 19 à 20 ans.	Hommes âgés de plus de 20 ans.
Anvers	Anvers	37	757	106	28	262	46	6	53	17
	Malines	—	1	219	1	1	59	—	—	22
	Turnhout	1	185	106	—	74	41	—	15	10
	La province	38	943	431	29	337	146	6	68	49
Brabant	Bruxelles	86	951	215	38	346	100	7	71	39
	Louvain	9	315	29	4	110	16	1	14	2
	Nivelles	10	193	20	2	66	14	—	14	4
	La province	105	1,459	264	44	522	130	8	99	45
Flandre Occidentale	Bruges	4	169	31	2	59	11	—	10	3
	Courtrai	6	250	28	3	97	5	2	13	2
	Dixmude	—	7	52	—	5	16	—	—	2
	Furnes	—	2	49	—	1	18	—	—	6
	Ostende	2	5	138	3	1	60	1	—	7
	Roulers	1	84	3	2	24	5	—	6	—
	Thielt	—	78	8	—	20	—	—	3	1
	Ypres	4	164	23	2	56	11	1	13	2
La province	17	759	332	12	263	126	4	45	23	
Flandre Orientale	Alost	10	165	24	2	49	13	—	7	—
	Audenarde	8	164	13	1	51	8	—	4	1
	Eecloo	—	161	19	—	46	7	—	6	1
	Gand	6	393	55	2	120	19	—	28	6
	Saint-Nicolas	3	134	3	1	72	2	—	12	1
	Termonde	5	334	13	1	169	8	—	33	1
La province	32	1,351	127	7	507	57	—	90	10	
Hainaut	Ath	7	97	11	1	34	5	—	5	2
	Charleroi	58	355	62	24	106	21	2	14	1
	Mons	15	263	32	7	85	6	3	16	3
	Soignies	34	238	36	8	96	11	3	10	3
	Thuin	12	115	14	10	53	6	—	6	—
	Tournai	13	162	23	5	46	5	1	9	1
La province	139	1,230	178	55	420	54	9	60	10	
Liège	Huy	—	19	103	1	7	38	—	4	9
	Liège	59	401	193	12	130	77	2	14	10
	Verviers	26	152	17	15	45	2	1	8	1
	Waremme	—	4	122	—	6	47	—	2	12
La province	85	576	435	28	188	164	3	28	32	
Lim- bourg	Hasselt	3	158	52	—	82	—	—	19	—
	Maeseck	3	74	23	1	32	—	—	22	2
	Tongres	20	121	22	5	60	1	2	10	3
La province	26	353	97	6	174	1	2	51	5	
Luxem- bourg	Arlon	10	87	3	3	25	1	1	7	1
	Bastogne	7	56	8	1	18	4	—	—	1
	Marche	10	44	6	1	8	1	1	4	—
	Neufchâteau	7	76	8	3	26	4	1	5	2
	Virton	9	61	6	3	32	3	—	5	1
La province	43	324	31	11	109	13	3	21	5	
Namur	Dinant	17	104	9	3	33	2	1	1	—
	Namur	29	111	24	7	66	9	1	18	6
	Philippeville	11	59	3	4	15	2	1	7	—
	La province	57	274	36	14	114	13	3	26	6
LE ROYAUME		542	7,269	1,931	206	2,634	704	38	488	185
Prop. % dans chaque groupe de militaires.		34.84	20.58	22.02	9.44	7.46	8.03	1.74	1.38	2.11

(*) Voir page précédente.

de 1 ^m 851 à 1 ^m 900.						de plus de 1 ^m 900.				Hommes dont la taille a été relevée.			
Hommes âgés de moins de 19 ans.	Hommes âgés de 19 à 20 ans.	Hommes âgés de plus de 20 ans.	Hommes âgés de moins de 19 ans.	Hommes âgés de 19 à 20 ans.	Hommes âgés de plus de 20 ans.	Hommes âgés de moins de 19 ans.	Hommes âgés de 19 à 20 ans.	Hommes âgés de plus de 20 ans.	TOTAL.				
3	9	15	—	1	—	161	3,185	574	3,920				
—	—	1	—	—	—	3	12	1,208	1,223				
—	6	2	—	—	—	4	745	494	1,243				
3	15	18	—	1	—	168	3,942	2,276	6,386				
—	10	4	—	—	1	323	4,491	887	5,701				
—	3	—	—	—	1	40	1,502	145	1,687				
—	—	—	—	—	—	64	1,029	132	1,225				
—	13	4	—	—	2	427	7,022	1,164	8,613				
—	1	1	—	—	—	22	894	109	1,025				
1	2	—	—	—	—	32	1,301	117	1,450				
—	—	—	—	—	—	1	71	227	299				
—	—	—	—	—	—	2	6	245	253				
—	—	—	—	—	—	10	13	621	644				
—	—	—	—	—	—	11	498	22	531				
—	—	—	—	—	—	2	425	21	448				
—	2	—	—	—	—	21	784	111	916				
1	5	1	—	—	—	101	3,992	1,473	5,566				
—	1	—	—	—	—	60	1,012	161	1,233				
1	—	1	—	—	—	29	707	65	801				
—	—	—	—	—	—	2	625	92	719				
—	1	1	—	—	—	35	2,019	267	2,321				
—	2	—	—	1	—	6	482	12	500				
—	13	—	—	—	—	8	1,367	42	1,417				
1	17	2	—	1	—	140	6,212	639	6,991				
—	—	—	—	—	—	28	474	65	567				
—	1	—	—	—	—	266	2,042	325	2,633				
—	5	2	—	—	—	73	1,326	114	1,513				
—	2	—	—	—	—	89	1,147	153	1,389				
—	—	—	—	—	—	60	552	76	688				
—	1	—	—	—	—	45	887	96	1,028				
—	9	2	—	—	—	561	6,428	829	7,818				
—	1	—	—	—	—	12	118	504	634				
—	1	3	—	—	—	231	2,024	871	3,126				
—	—	2	—	—	—	154	959	97	1,210				
—	—	—	—	—	—	1	17	455	473				
—	3	5	—	—	—	398	3,118	1,927	5,443				
—	1	—	—	—	—	4	727	91	822				
—	—	—	—	—	—	5	359	35	399				
—	—	—	—	—	—	44	511	61	616				
—	1	—	—	—	—	53	1,597	187	1,837				
—	—	—	—	—	—	28	263	14	305				
—	—	—	—	—	—	23	223	32	278				
—	—	—	—	—	—	32	176	28	236				
—	1	—	—	—	—	32	328	36	396				
—	4	—	—	—	—	25	219	22	266				
—	5	—	—	—	—	140	1,209	132	1,481				
—	1	—	—	—	—	45	407	35	547				
2	—	1	—	—	—	124	1,038	88	1,250				
—	—	—	—	—	—	25	294	19	338				
2	1	1	—	—	—	194	1,799	142	2,135				
7	69	33	—	2	2	2,182	35,319	8,769	46,270				
0.32	0.20	0.38	—	0.00	0.02	100.00	100.00	100.00	—				

RECETTES		1924	1925	1926	1927 (c)
A. — Recettes ordinaires.					
I. Impôts.					
	Impôts cédulaires sur les revenus	952,434	1,110,738	1,542,790	1,740,000
	Supertaxe	302,324	429,182	405,201	400,000
	Impôt sur le mobilier	8,339	10,457	12,102	15,000
Contributions directes	Contribution personnelle (domestiques et chevaux).	1,349	1,481	2,118	2,250
	Automobiles et véhicules à moteur	38,108	47,316	98,459	72,000
	Spectacles et autres divertissements publics	46,636	50,702	66,269	77,500
	Taxe sur les jeux et paris	14,681	18,234	35,409	51,000
	Redevance fixe sur les mines	26	23	3,091	17,500
	Taxe sur les véhicules ordinaires	—	—	9,223	10,000
	Taxe sur les chiens	—	—	10,523	11,000
	Taxe d'ouverture des débits de boissons fermentées ou spiritueuses.	—	—	20,203	20,000
	Recettes diverses	47,845	230,835	231,036	225,000
		1,411,742	1,898,968	2,436,424	2,641,250
Douanes	433,234	551,160	708,588	901,395	
Accises	420,222	430,030	630,044	793,106	
Recettes diverses.	5,115	4,971	5,853	5,778	
	858,571	986,161	1,344,485	1,700,279	
Enregistrement et domaines	1,123,934	1,182,946	2,156,217	3,469,127	
	3,394,247	4,068,075	5,937,126	7,810,656	
	II. Péages.	7,030	6,652	7,613	29,683
	III. Capitaux et revenus	162,789	311,855	242,136	200,786
	IV. Remboursements	241,172	265,673	302,100	366,906
	Total des recettes ordinaires.	3,805,238	4,652,255	6,488,975	8,408,031
B. — Recettes exceptionnelles.					
	Impôt sur les bénéfices de guerre	9,150	8,013	3,389	—
	Impôt spécial sur les bénéfices exceptionnels	—	12,030	7,870	—
	Produit de la vente de navires allemands	613	84	1,958	11,200
	Droits de recouvrements de l'office de compensation	1,279	719	—	100
	Autres recettes exceptionnelles	16,446	57,137	17,044	—
	Total des recettes exceptionnelles.	27,488	77,983	30,261	11,300
C. — Recettes compensatoires.					
	Remboursement des frais d'occupation	101,897	100,379	177,405	127,500
	Prélèvement sur les recettes de réparation.	—	—	—	—
	Prélèvement sur le budget des régies	198,245	207,148	183,432	44,997
	Autres recettes compensatoires	—	—	61,930	563,412
	Total des recettes compensatoires.	300,142	307,527	422,767	735,909
D. — Recettes extraordinaires.					
	Produits divers	16,679	125,645	2,050,504	103,828
	Produit d'emprunts	2,062,683	5,521,997	8,743,767	343,637
	TOTAUX	2,079,362	5,647,642	10,794,271	447,465
E. — Recettes de réparations					
	1,964,424	1,051,476	424,244	830,743	
F. — Recettes des chemins de fer, marine, postes et télégraphes (a).					
	2,012,531	2,214,409	1,930,143	616,111	
G. — Recettes du ravitaillement (b).					
	8,431	—	—	—	
	Total général	10,197,616	13,951,292	20,090,661	11,049,559

(*) D'après l'EXPOSÉ DE LA SITUATION DU TRÉSOR PUBLIC.

(a) Les chemins de fer de l'Etat sont en régie depuis 1922. — Les recettes des chemins de fer pour l'exercice 1926 se rapportent exclusivement à la gestion de l'Etat qui a pris fin le 31 août 1926 par la création de la Société Nationale des Chemins de fer belges. —

(b) La liquidation de ce service commencée en 1923 a été terminée en 1925. — (c) Recettes probables.

FINANCES DE L'ÉTAT.
II. — DÉPENSES (en milliers de francs) (*).

139

DÉPENSES	1924	1925	1926	1927 (a)
A. Dépenses de nature ordinaire.				
Dette publique	1,562,510	2,525,674	3,133,934	4,019,444
Dotations	13,711	14,660	15,430	25,055
Justice	138,652	165,084	176,917	230,408
Affaires étrangères	35,174	39,081	50,370	60,927
Intérieur et Hygiène	48,850	53,290	45,134	50,513
Sciences et Arts	378,536	423,595	456,549	651,748
Agriculture	32,999	37,296	38,294	51,272
Travaux publics	89,868	98,297	97,454	133,900
Industrie, Travail et Prévoyance sociale	212,669	236,366	285,121	591,057
Colonies	7,587	11,052	9,770	7,344
Défense nationale	547,094	593,664	542,468	653,237
Gendarmerie	69,804	71,873	76,059	103,110
Finances	267,303	204,773	201,388	273,866
Affaires économiques	1,579	1,764	1,736	—
Non-Valeurs et Remboursements	674,998	799,170	854,573	915,018
Total des dépenses ordinaires	4,081,334	5,275,639	5,985,197	7,766,899
B. — Dépenses de nature extraordinaire.				
Dette publique	—	—	798,195	42,510
Justice	1,043	1,086	90	1,575
Affaires étrangères	474	107	—	3,774
Intérieur et Hygiène	2,040	5,639	3,642	3,053
Sciences et Arts	29,523	31,617	12,000	17,787
Agriculture	514	1,621	437	750
Travaux publics	120,936	204,286	161,195	194,266
Industrie, Travail et Prévoyance sociale	—	3,948	3,327	3,454
Colonies	4,941	443	30	86
Défense nationale	58,201	90,692	38,731	24,876
Gendarmerie	—	—	—	—
Finances	233,554	1,179,529	3,207,257	98,059
Total des dépenses extraordinaires	451,226	1,518,968	4,224,904	390,190
C. — Dépenses recouvrables en exécution des traités de paix.				
Dette publique	534,610	—	—	—
Justice	909	1,561	534	212
Affaires étrangères	—	—	—	—
Intérieur et Hygiène	15,320	7,472	6,851	6,802
Sciences et Arts	—	—	—	—
Agriculture	6,577	3,542	5,538	39,654
Travaux publics	10,390	16,533	13,468	14,670
Chemins de fer, Marine, Postes et Télégraphes	249,600	121,354	63,295	105
Défense Nationale	255,147	151,760	2,088	1,625
Finances	11,002	3,892	1,017	513,935
Affaires économiques	1,769,710	3,546,818	547,547	—
Total des dépenses recouvrables	2,853,265	3,852,932	640,338	577,003
D. — Chemins de fer, Marine, Postes et Télégraphes (b).				
Dépenses ordinaires	2,127,116	2,257,925	1,893,984	639,702
Dépenses extraordinaires	331,717	492,592	331,690	159,600
Total pour les Chemins de fer, Marine, Postes et Télégraphes	2,458,833	2,750,517	2,225,674	799,302
E. — Dépenses du ravitaillement.				
	4,719	—	—	—
Total général.	9,849,377	13,398,056	13,076,113	9,533,394

(*) D'après l'EXPOSÉ DE LA SITUATION DU TRÉSOR PUBLIC.

(a) Dépenses probables. — (b) En ce qui concerne les chemins de fer, les dépenses de l'exercice 1926 se rapportent exclusivement à la gestion de l'Etat, qui a pris fin le 31 août 1926 par la création de la Société Nationale des Chemins de fer belges.

EMPRUNTS ET DETTES.		1923.	1924.	1925.	1926.	1927.
A. — Dette consolidée :						
INTÉRIEURE.	2 1/2 %	219,959,631	219,959,631	219,959,632	219,959,631	219,959,631
	3 % (1 ^{re} , 2 ^{me} et 3 ^{me} série)	3,458,353,157	3,425,063,757	3,419,438,557	3,364,599,857	3,320,114,457
	Servitudes militaires	1,567,193	1,115,356	1,108,591	1,108,591	1,108,591
	Emprunt 5 % Restaurat. Nationale 1919.	1,697,591,700	1,683,455,800	1,686,458,600	1,661,924,900	1,644,886,800
	» 5 % à primes 1920.	2,445,646,000	2,446,792,500	2,445,143,500	2,447,469,000	2,437,969,000
	» 6 % de consolidation 1921	1,995,642,700	2,016,608,900	2,065,950,800	2,062,304,300	2,051,203,400
	» 4 % à lots : coop. domm. guerre.	999,795,000	999,685,000	999,570,000	999,450,000	999,325,000
	» 5 % à lots, de 1922 (id.)	999,815,000	999,630,000	999,430,000	999,220,000	999,005,000
	» 5 % à lots, de 1923 (id.)	1,000,000,000	999,550,000	999,100,000	998,650,000	998,200,000
	» 6 % de l'assoc. des Ind. et Comm ^{tes}	—	2,000,000,000	2,204,401,000	2,224,954,000	2,006,454,000
Titres nomin. d'indem. p ^r dom. de guerre.	—	—	598,924,000	1,050,045,300	1,119,414,600	
Emprunt 6 % du Crédit Communal	—	—	468,898,400	201,201,700	123,317,700	
					299,580,000	
EXTÉRIEURE.	Dette 3 % 4 ^{me} série	£ 8,341,320	£ 7,790,060	£ 7,328,880	£ 6,859,680	£ 6,376,320
	Crédits anglais de Reconstruction	—	—	£ 9,000,000	£ 9,000,000	£ 9,000,000
	Emprunts aux Etats-Unis (a).	\$ 69,875,000	\$ 96,068,000	\$ 189,271,500	\$ 181,996,200	\$ 176,176,600
	Dette contr. pend ^t la guerre env. Etats-Unis.	—	—	\$ 171,780,000	\$ 170,780,000	\$ 169,780,000
	Dette contr. apr. l'Armist. env. Etats-Unis.	—	—	\$ 246,000,000	\$ 244,900,000	\$ 243,800,000
	Emprunt 6 1/2 % émis en France.	fr. fr. 400,000,000	fr. fr. 400,000,000	fr. fr. 400,000,000	fr. fr. 400,000,000	fr. fr. 400,000,000
	Frais d'internem ^t des troups. belges en Holl ^{de}	fl. 44,583,000	fl. 42,318,000	fl. 39,938,000	fl. 37,438,000	fl. 34,812,000
	Tranche anglo-hollandaise	—	—	—	£ 8,500,000	£ 8,500,000
	Emprunt 7 %	—	—	—	\$ 50,000,000	\$ 50,000,000
	de stabilisation.	—	—	—	fr. ss. 32,000,000	fr. ss. 32,000,000
INDIRECTE.	Annuités p ^r rachat de chem. de fer (capit ^{al}).	453,342,000	436,264,192	427,151,052	416,200,711	410,265,699
	Annuité Crédit Communal (capitalisation des dépenses de guerre des communes).	613,875,201	612,417,632	610,886,530	608,871,210	607,161,190
	Oblig. 4 % et 6 % S.A. «Lloyd Royal Belge»	97,585,000	96,950,000	96,281,000	95,575,000	94,833,000
	Act. priv. Soc. Nat. des chem. fer Belges.	—	—	—	4,751,465,500	4,979,608,000
		13,983,172,582	15,937,492,768	17,242,701,662	22,108,999,700	22,312,406,068
MONTANT DE LA DETTE CONSOLIDÉE . . .		£ 8,341,320	£ 7,790,060	£ 16,328,880	£ 24,359,680	£ 23,876,320
	\$ 69,875,000	\$ 96,068,000	\$ 607,051,500	\$ 647,676,200	\$ 639,756,600	
	fr. fr. 400,000,000	fr. fr. 400,000,000	fr. fr. 400,000,000	fr. fr. 400,000,000	fr. fr. 400,000,000	
	fl. 44,583,000	fl. P. B. 42,318,000	fl. P. B. 39,938,000	fl. P. B. 37,438,000	fl. P. B. 34,812,000	
	—	—	—	fr. ss. 32,000,000	fr. ss. 32,000,000	
	—	—	—	Kr. 9,000,000	Kr. 9,000,000	
B. — Dette flottante et à moyen terme :						
Bons du trésor intérieurs à court terme . . .		4,133,303,000	4,805,939,000	5,657,073,000	30,300,000	29,300,000
» 5 % à 10 ans, 1922 . . .		769,743,000	769,743,000	769,743,000	769,743,000	769,743,000
» échéant en 1928 . . .		—	—	10,000,000	—	—
» extérieurs . . . fr. fr.		56,254,200	56,254,200	(b)	—	—
» . . . £.		9,930,480	10,530,480	930,480 (c)	1,180,480	930,480
» . . . \$.		56,978,206	30,818,761	(c)	2,000,000	—
» . . . fr. suisses.		—	10,000,000	(b)	—	—
» flor. des Pays-Bas.		—	—	—	5,500,000	—
Bons 5 % à 5 ans émis en remplacement d'une partie Bons Restauration Monétaire		1,879,405,300	1,879,405,300	1,879,405,300	—	—
Dette interprovinciale dérivant du paiement des contributions de guerre . . .		2,197,800,000	1,013,750,000	480,000,000	—	—
Bons du Trésor 5 % à 5 ans émis en échange des Bons Interprovinciaux . . .		34,100,000	560,660,000	647,510,000	647,510,000	647,510,000
Avances de la Banque Nationale pour le retrait des monnaies allemandes . . .		5,300,000,000	5,200,000,000	5,200,000,000	2,000,000,000	1,970,000,000
Bons décennaux pour le retrait des marcs à Eupen-Malmédy . . .		45,000,000	45,000,000	45,000,000	45,000,000	45,000,000
Avances des alliés postér. à l'armistice :						
Francs français . . .		241,024,890	241,024,890	241,024,890	—	—
Dollars . . .		175,430,808	175,430,808	(c)	—	—
Titres représent. d'indemn. p ^r dom. de guerre.		2,847,113,900	1,062,005,600	(d)	—	—
		17,206,465,200	15,336,502,900	14,688,731,300	(e) 5,085,796,000	(f) 3,995,775,000
		fr. fr. 297,279,090	fr. fr. 297,279,090	fr. fr. 241,024,890	£ 1,180,480	£ 930,480
		£ 9,930,480	£ 10,530,480	£ 930,480	\$ 2,000,000	—
		\$ 232,409,014	\$ 206,249,569	—	fl. P. B. 5,500,000	—
		fr. ss. 10,000,000	fr. ss. 10,000,000	—	—	—
		31,189,637,782	31,273,995,668	31,931,432,962	fr. 27,144,795,700	fr. 26,308,181,068
		fr. fr. 697,279,090	fr. fr. 697,279,090	fr. fr. 641,024,890	fr. fr. 400,000,000	fr. fr. 400,000,000
		£ 18,271,800	£ 18,320,540	£ 17,259,360	£ 25,540,160	£ 24,806,800
		\$ 302,284,014	\$ 302,317,569	\$ 607,051,500	\$ 649,676,200	\$ 639,756,600
		fl. P. B. 44,583,000	fl. P. B. 42,318,000	fl. P. B. 39,938,000	fl. P. B. 42,938,000	fl. P. B. 34,812,000
		—	fr. ss. 10,000,000	—	fr. ss. 32,000,000	fr. ss. 32,000,000
		—	—	—	Kr. 9,000,000	Kr. 9,000,000
MONTANT TOTAL DE LA DETTE.						

(*) D'après la Situation du Trésor Public. — (a) 50 millions \$ 7 1/2 % en 1920; 30 id. 8 % en 1921; 30 id. 6 1/2 % en 1924; 50 id. 6 % et 50 id. 7 % en 1925. — (b) Remboursés en 1925. — (c) Consolidés en 1925 par les accords de Washington et de Londres, à l'exception de £ 930,480 échéant en 1929. — (d) Poste porté à la dette consolidée intérieure (oblig. 5 % 1925 et oblig. 6 % Assoc. des Ind. et Comm.). — (e) Y compris 1,225,843,500 de bons du trésor spéciaux 7 %, et 317,399,500 de bons du trésor 5 %, 1926. — (f) Y compris 534,222,000 francs de bons remboursables par trimestrialités.

COURS DES DIVERS FONDS DE LA DETTE PUBLIQUE (*).

DETTE.	ÉPOQUE.	1919.	1920.	1921.	1922.	1923.	1924.	1925.	1926.	1927.
2 1/2 %	Décembre	55.98	46.14	49.94	50.03	44.50	39.81	—	48.05	48.14.
	Minimum de l'année	53.00	41.75	41.75	47.10	44.50	38.00	37.80	27.50	42.00
	Maximum de l'année	59.00	50.90	51.00	52.45	51.25	48.00	41.25	41.25	48.95
	Moyenne annuelle	55.75	49.28	47.82	49.69	47.48	43.31	39.19	35.45	46.81
1 ^{re} série	Décembre	67.30	57.80	59.42	61.69	53.91	49.50	46.29	51.85	59.89
	Minimum de l'année	63.80	57.00	57.00	59.00	50.50	49.25	46.00	40.00	54.50
	Maximum de l'année	71.00	61.50	61.50	64.00	63.00	58.25	54.50	54.50	65.50
3 %	Moyenne annuelle	67.47	60.06	58.74	61.44	58.95	54.51	50.82	46.40	59.27
	Décembre	67.38 1/2	57.88 1/2	59.59	61.95	53.67	49.67	44.00	53.93	58.09
	Minimum de l'année	63.90	57.50	57.50	59.90	50.50	49.25	44.00	38.00	54.50
3 %	Maximum de l'année	71.00	61.50	61.50	64.00	62.75	58.75	54.50	54.50	66.00
	Moyenne annuelle	67.51	60.33	59.07	61.81	58.84	54.52 1/2	50.45	45.48	59.00
	Décembre	67.37	57.80 1/2	59.47	61.50	51.00	49.78	45.86	53.72	59.50
4 ^e série	Minimum de l'année	63.50	57.00	57.00	59.00	51.00	49.50	45.00	40.00	54.50
	Maximum de l'année	71.00	61.50	61.50	63.25	62.75	58.25	54.25	54.50	66.00
	Moyenne annuelle	67.43	60.11	58.81	61.36	58.68	54.57 1/2	50.89	46.00	59.23
Dom. de guerre 4 %	Décembre	87.67	114.00	120.00	»	238.00	240.00	—	—	—
	Minimum de l'année	83.00	83.00	100.00	125.00	180.00	240.00	235.00	370.10	535.00
	Maximum de l'année	87.67	115.75	127.00	162.50	238.00	240.00	285.00	370.10	575.00
Dom. de guerre 5 % 1922	Moyenne annuelle	81.81	98.97	111.92	144.22	194.80	240.00	252.33	370.10	550.00
	Décembre	»	»	211.45	208.51	169.89	166.47	128.31	155.18	163.04
	Moyenne annuelle	»	»	206.68	207.54	196.26	170.85	157.94	128.32	163.99
Dom. de guerre 5 % 1923	Décembre	»	»	»	261.18	212.54	215.20	159.01	184.68	207.42
	Minimum de l'année	»	»	»	256.82	246.44	219.45	202.66	154.39	201.33
	Maximum de l'année	»	»	»	»	»	»	»	»	»
Restauration Nationale 5 %	Moyenne annuelle	»	»	»	»	463.00	464.21	332.22	375.63	419.27
	Décembre	»	»	»	»	487.42	458.68	438.65	332.43	410.25
	Minimum de l'année	89.31	87.42	87.42	87.29	76.33	72.00	56.64	72.36	78.33
Empr. inter. pr. 5 %	Moyenne annuelle	93.32	88.19 1/2	88.19 1/2	87.45	82.90	75.34	68.35	56.87	79.52
	Décembre	485.46	470.89	470.89	466.53	411.62	395.16	311.17	374.44 1/2	422.24
	Moyenne annuelle	491.18	469.85	469.85	470.73	444.28	412.57	368.63	300.32	411.85
Consolidation 6 %	Décembre	»	»	99.20	100.53	92.02	85.86	65.86	81.18	91.11
	Minimum de l'année	»	»	99.15	100.10	98.69	88.12	79.66	65.05	90.28
	Moyenne annuelle	»	»	»	»	»	»	»	»	»

(*) D'après les renseignements fournis par le Ministère des Finances.

I. — Titres amortis et en circulation.

SPÉCIFICATIONS.	1926 (1 ^{er} juillet au 31 décembre).		1927.		
	Amortis de juillet à décembre 1926.	Titres en circulation au 31 décembre.	Amortis dans l'année.	Titres en circulation au 31 décembre.	
Dette intérieure.	3 % 1 ^{re} série	3,822	472,680	6,333	466,347
	3 % 2 ^e »	20,066	2,669,635	35,095	2,634,540
	3 % 3 ^e »	2,217	222,285	3,058	219,227
	5 % Restauration Nationale.	9,503	1,661,925	17,038	1,644,887
	6 % Consolidé	8,159	2,062,305	11,101	2,051,204
	5 % Intérieur à prime (a).	—	—	—	2,447,469
	4 % Lloyd Royal Belge (b).	—	—	465	22,803
6 % Lloyd Royal Belge	472	72,541	500	72,041	
Total de la dette intérieure.	44,239	7,161,371	73,590	9,558,518	
Dette extérieure (d).	3 % 4 ^e série	7,472	173,001	84,588	1,115,856
	8 % aux Etats-Unis	2,328	113,266	17,135	769,166
	6½ % »	3,274	140,753	2,158	974,965
	6 % »	4,946	239,881	61,383	1,603,892
	7 % »	1,023	250,045	19,993	1,757,491
	7½ % » (c).	—	—	61,959	1,304,521
Total de la dette extérieure.	19,043	922,946	247,216	7,525,891	
Total général.	63,282	8,084,317	320,806	17,084,409	
Titres	émis	—	8,909,435	—	19,950,003
	amortis.	825,118	—	2,865,594	—

II. — Dotations du fonds d'amortissement et coût des rachats.

SPÉCIFICATIONS.	1926 (1 ^{er} juillet au 31 décembre).		1927.		
	Fonds d'amortissement.	Coût des rachats.	Fonds d'amortissement.	Coût des rachats.	
Dette intérieure.	3 % 1 ^{re} série	1,821	1,821	3,797	3,797
	3 % 2 ^e »	10,020	9,525	20,821	21,001
	3 % 3 ^e »	894	1,095	1,874	1,837
	5 % Restauration Nationale.	6,805	5,626	14,246	13,778
	6 % Consolidé	4,852	5,256	10,214	10,213
	5 % Intérieur à prime (a).	—	—	14,250	—
	4 % Lloyd Royal Belge (b).	—	—	455	444
6 % Lloyd Royal Belge	332	332	446	446	
Total de la dette intérieure.	24,724	23,655	66,103	51,516	
Dette extérieure (d).	3 % 4 ^e série	38,290	38,290	68,576	68,576
	8 % aux Etats-Unis	31,582	14,280	58,081	21,343
	6½ % »	21,915	11,111	5,764	13,059
	6 % »	30,624	15,607	59,899	55,166
	7 % »	10,384	6,009	21,763	10,389
	7½ % » (c).	—	—	82,715	68,902
Total de la dette extérieure.	132,795	85,297	296,798	237,435	
Total général.	157,519	108,952	362,901	288,951	

(*) D'après les renseignements fournis par le Ministère des Finances. — NOTE. En vertu de l'art 12 de la loi du 7 juin 1926, la Caisse d'amortissement de la dette publique, instituée par la loi du 15 novembre 1847, a été di soule au 1^{er} juillet 1926. Ses attributions, son avoir et ses charges ont été transférés au FONDS D'AMORTISSEMENT DE LA DETTE PUBLIQUE. — (a) Emprunt pris en charge par le Fonds au 15 mai 1927 : la dotation de 1927 a été versée au Fonds mais au 31 décembre 1927, le Trésor n'avait pas encore réclamé le remboursement des titres sortis au tirage et payés par le caissier de l'Etat depuis le 15 mai 1927. — (b) Emprunt pris en charge par le Fonds depuis le 1^{er} juillet 1926 : la dotation de 1926 n'a pu être comptabilisée qu'en 1927. — (c) Emprunt pris en charge en 1927. — (d) A partir de 1927, les titres des dettes extérieures ont été comptabilisés au pair du belge (35 pour la livre et 7.192 pour le dollar); les cours appliqués antérieurement étaient respectivement de 25.22 et 5.18.

CAISSE DES DÉPÔTS ET CONSIGNATIONS (*)
SITUATION (en milliers) AU 31 DECEMBRE

143

DÉSIGNATION DES COMPTES	1926					1927				
	Solde au 31 décembre 1925	Montant des dépôts	Montant des resti- tutions et des rem- bourse- ments	Différence entre les dépôts et les retraits	Solde au 31 décembre 1926	Montant des dépôts	Montant des resti- tutions et des rem- bourse- ments	Différence entre les dépôts et les retraits	Solde au 31 décembre 1927	
I. Cautionnements, consignations et dépôts.										
a. Cautionnements en fonds nationaux pour garantir l'exécution de travaux publics et le paiement des droits de douane et d'accise.	260,799	105,096	121,638	— 16,542	244,257	82,683	166,263	— 83,580	160,677	
b. Cautionnements dé- posés en exécution de la loi du 24 décembre 1903 sur les accidents du tra- vail	94,033	10,330	4,883	+ 5,447	99,480	22,925	14,082	+ 8,843	108,323	
c. Cautionnements de comptables et de con- tribuables.	23,914	7,082	7,898	— 816	23,098	3,578	5,329	— 1,751	21,347	
d. Cautionnements d'agents commerciaux, d'entrepreneurs de tra- vaux publics et d'assu- reurs agréés.	20,099	10,338	14,992	— 4,654	15,445	7,290	9,246	— 1,956	13,489	
e. Dépôts de garantie en numéraire effectués par des entrepreneurs de travaux publics.	315	1,857	1,623	+ 234	549	3,779	3,010	+ 769	1,318	
f. Dépôts effectués en exécution des lois des 24 juillet 1921 et 10 avril 1923 relatives à la dépossession involon- taire des titres au por- teur.	2,860	2,161	536	+ 1,625	4,485	2,413	971	+ 1,442	5,927	
g. Consignations de toute nature	294,846	124,514	56,320	+ 68,194	363,040	165,165	88,579	+ 76,586	439,626	
Total	696,866	261,378	207,890	+ 53,488	750,354	287,833	287,480	+ 353	750,707	
II. Autres services.										
a. Fonds spécial de prévision monétaire	47,902	5,621	2,359	+ 3,262	51,164	10,351	12,433	— 2,082	49,082	
b. Fonds de garantie institué par l'art. 20 de la loi du 24 déc. 1903 sur les accidents du tra- vail	772	194	185	+ 9	781	238	235	+ 3	784	
c. Fonds spécial d'amortissement des avances faites à l'Etat par la Banque Nationale en vue du retrait des monnaies allemandes (numéraire et titres) (a)	24,084	29,683	53,767	— 24,084	(a)	—	—	—	—	
Total	72,758	35,498	56,311	— 20,813	51,945	10,589	12,668	— 2,079	49,866	
Total général.	769,624	296,876	264,201	+ 32,675	802 299	298,422	300,148	— 1,726	800,573	
III. Comptes en marcs.										
Fonds spécial d'amor- tissement des avances faites à l'Etat par la Banque Nationale en vue du retrait des monnaies allemandes (monnaies allemandes et valeurs allemandes) (a).	3,899,742	676	3,900,418	— 3,899,742	(a)	—	—	—	—	

(*) D'après les renseignements transmis par le Ministère des Finances. — (a) Ce fonds a été supprimé par l'art. 31 de l'arrêté royal du 25 octobre 1926, prorogeant la durée de la Banque Nationale. Son avoir en deniers a été attribué au Budget de l'exercice 1926 à titre de recette extraordinaire; les valeurs et monnaies allemandes ont été remises au Trésor en attendant leur réalisation pour le compte du Budget extraordinaire.

(Les prix sont désignés en milliers de francs.)

NATURE DES PRODUITS.	1921.	1922	1923.	1924.	1925.	1926.	
Vins étrangers	40,047	45,165	49,843	70,547	58,102	59,074	
Vins mousseux	62	97	112	195	325	354	
Boissons fermentées de fruits	85	160	165	187	234	1,051	
Eaux-de-vie {	Droit d'accise	84,881	106,498	138,984	158,193	172,147	153,769
	Taxe spéciale	5,281	5,839	6,991
Bières	24,815	28,114	33,146	34,513	34,671	121,201	
Vinaigres et acide acétique	179	157	136	160	192	
Sucres et sirops de raffinage	25,674	30,914	50,291	52,542	66,540	64,563	
Glucoses.	1,353	1,428	2,546	2,636	2,437	2,501	
Margarine et autres beurres artificiels .	999	1,049	1,218	1,303	1,335	1,456	
Tabacs {	Droits d'accise sur les tabacs étrangers	12,590	15,392	13,717	15,355	14,976	14,299
	Droits d'accise sur les tabacs indigènes	5,319	3,352	2,393	3,720	3,672	4,038
	Droit proportionnel de consommation	47,738	47,754	56,377	64,510	65,080	104,770
Allumettes (a)	—	—	5,009	9,271	10,508	11,687	
Briquets (a)	—	—	58	22	24	35	
Taxe spéciale de consommation (b) {	Boissons fermentées mousseuses	—	—	—	—	12,739	
	Eaux minérales	—	—	—	—	8,457	
	Vins non mousseux.	—	—	—	—	22,568	
	Alcools	—	—	—	—	42,456	
Totaux	249,043	285,919	360,986	412,994	430,211	625,210	

(* D'après les renseignements fournis par le Ministère des Finances. — N. B. Les chiffres ne concernent que la Belgique.

Nota. — Jusqu'en 1921 inclus, une partie des recettes effectuées à titre de droits d'accise sur les vins étrangers, les eaux-de-vie, les bières, les vinaigres, l'acide acétique, les sucres et les sirops de raffinage, était attribuée au Fonds communal. La taxe spéciale sur les eaux-de-vie était perçue au profit du Fonds spécial.

Depuis le 1^{er} janvier 1922, ces deux Fonds sont supprimés et remplacés par le Fonds des communes, lequel est alimenté par un prélèvement sur les ressources générales de l'État. L'intégralité des recettes à titre de droits de douane et de droits d'accise est dévolue à l'État.

En conséquence le tableau ci-dessus ne comprend plus que les droits d'accise recouvrés en Belgique, à l'exclusion des droits perçus à l'importation.

(a) Le droit d'accise sur les allumettes et sur les briquets n'est appliqué que depuis le 1^{er} mars 1921. — (b) La taxe spéciale de consommation sur les boissons fermentées mousseuses et les eaux minérales n'est appliquée que depuis le 1^{er} avril 1926; celle sur les vins non mousseux et les alcools depuis le 2 juin 1926.

DROITS DE DOUANE (*). 145
 DÉTAIL DES PERCEPTIONS FAITES (a). — (Les sommes sont exprimées en milliers de francs.)

CLASSES DE MARCHANDISES.	1926.	1927.
Animaux vivants et produits du règne animal	9,980	15,691
Produits du règne végétal	36,130	45,155
Produits minéraux	130,418	231,583
Produits des industries alimentaires : boissons, liquides alcooliques et vinaigres; tabacs	89,112	116,123
Produits chimiques et pharmaceutiques ; engrais chimiques préparés ; matières colorantes, matières tannantes, couleurs, laques, vernis et mastics; colles et gélatines; essences, parfumeries et cosmétiques.	20,643	23,980
Cires de toute espèce, ouvrées; savons, ainsi qu'articles fabriqués avec des cires, des huiles, des graisses et articles similaires	3,188	2,784
Cuir et pelleteries et ouvrages de ces matières	5,631	6,789
Produits de l'industrie textile	101,693	128,308
Vêtements, lingerie et confections de toute espèce	20,822	23,550
Bois et ouvrages en bois; ouvrage en liège	40,167	49,330
Caoutchouc et ouvrages en caoutchouc.	12,129	18,632
Papiers et ses applications.	16,387	19,074
Ouvrages en pierres et autres matières minérales; poteries	10,515	11,839
Verre et ouvrage en verre	5,638	6,613
Métaux et ouvrages en métaux	41,236	46,345
Machines, engins mécaniques et appareils, matériel de chemin de fer et matériel électrique.	68,147	77,701
Véhicules autres que pour voies ferrées	58,732	61,719
Horlogerie, instruments et appareils non dénommés ailleurs	4,853	6,443
Instruments de musique.	4,989	5,656
Armes	—	2
Compositions diverses	20,487	21,963
Droits perçus sur des marchandises admises en franchise temporaire <i>partielle</i>	410	802
Droits perçus à la réimportation de marchandises exportées pour subir une main-d'œuvre à l'étranger.	800	1,165
Droits relatifs aux années antérieures	4,115	3,291
Droits perçus par application des dispositions de l'article 13 de la loi du 7 juin 1926	22,935	183
Total. . .	729,157	924,721

IMPORTANCE RELATIVE DANS LES IMPORTATIONS POUR LA CONSOMMATION
 DES MARCHANDISES SOUMISES AUX DROITS DE DOUANE ET DES MARCHANDISES LIBRES DE DROITS (*).

ANNÉES.	QUANTITÉS EN TONNES.				VALEURS.			
	MARCHANDISES soumises aux droits de douane.		MARCHANDISES libres.		MARCHANDISES soumises aux droits de douane.		MARCHANDISES libres.	
	Chiffres absolus.	Part proportion- nelle.	Chiffres absolus.	Part proportion- nelle.	Chiffres absolus.	Part proportion- nelle.	Chiffres absolus.	Part proportion- nelle.
1925	3,022,900	9.1	30,242,531	90.9	5,310,016	29.7	12,570,944	70.3
1926	3,190,452	9.4	30,708,474	90.6	6,896,728	32.1	14,613,577	67.9
1927	3,407,691	8.9	34,653,702	91.1	8,918,660	30.7	20,219,847	69.3

(*) Voir le *Tableau annuel du commerce avec les pays étrangers*.

(a) Il ne s'agit dans ce tableau que des perceptions faites sur des marchandises importées pendant l'année considérée.

146 VALEURS SUCCESSORALES ET MONTANT DES MUTATIONS
D'IMMEUBLES ET DES INSCRIPTIONS HYPOTHÉCAIRES (*).

(Les valeurs sont exprimées en milliers de francs.)

	1922	1923	1924	1925	1926	1927
Bases des droits de succession.						
<i>A. Droits de succession.</i>						
En ligne collatérale	438,900	443,941	391,042	435,314	504,950	838,352
Entre époux sans enfant	106,333	91,111	94,313	116,480	121,408	165,151
<i>B. Droits de mutation.</i>						
En ligne directe	667,082	649,614	1,344,881	1,371,286	1,600,680	2,097,604
Entre époux avec enfant	116,449	243,793				
<i>C. Droit de mutation dû par suite de décès d'étrangers.</i>						
En ligne directe	14,026	15,620	10,247	13,668	19,152	17,201
En ligne collatérale	3,598	4,673	4,369	3,599	5,176	8,614
RELEVÉS GÉNÉRAUX.	1,346,388	1,448,752	1,844,852	1,940,347	2,251,366	3,126,922
Valeur des mutations d'immeubles.						
A titre onéreux	1,875,471	2,748,950	2,627,793	2,733,823	3,010,609	3,886,022
A titre gratuit	340,552	137,614	503,475	265,296	322,675	253,932
Montant des inscriptions hypothécaires prises annuellement pour garantir (a).						
Des crédits ouverts	181,567	1,619,465	1,694,540	2,063,949	1,819,297	2,463,570
Des créances ordinaires	1,052,973					

REVENU CADASTRAL DE PROPRIÉTÉS (*)

(Le revenu est exprimé en milliers de francs.)

PROVINCES.	1925			1926			1927		
	Revenu cadastral imposable des propriétés.		TOTAL.	Revenu cadastral imposable des propriétés.		TOTAL.	Revenu cadastral imposable des propriétés.		TOTAL.
	non bâties.	bâties.		non bâties.	bâties.		non bâties.	bâties.	
Anvers	29,230	259,536	288,766	35,607	327,655	363,262	38,814	357,653	396,467
Brabant	73,748	592,033	665,781	96,643	693,318	789,961	104,733	775,185	879,918
Flandre occidentale	65,499	119,881	185,380	65,499	119,881	185,380	68,940	130,932	199,872
Flandre orientale	61,561	133,121	194,682	78,668	162,252	240,920	80,425	174,137	254,562
Hainaut	65,480	188,248	253,728	70,673	222,930	293,603	89,685	275,189	364,874
Liège	71,836	207,323	279,159	73,872	239,177	313,049	94,594	273,152	367,746
						(b)			
Limbourg	28,263	24,101	52,364	39,383	31,674	71,057	40,717	34,675	75,392
Luxembourg	29,631	21,908	51,539	37,831	27,833	65,664	38,610	29,312	67,922
Namur	41,012	52,344	93,356	41,012	52,344	93,356	58,714	69,350	128,064
TOTAUX.	466,260	1,588,495	2,064,755	539,188	1,877,064	2,416,252	615,232	2,119,585	2,734,817
						(b)			

(*) D'après les renseignements fournis par le Ministère des Finances.

(a) Les inscriptions hypothécaires renouvelées figurent dans cette statistique comme nouvelles inscriptions. — (b) Non compris le revenu cadastral des propriétaires des anciens cantons d'Eupen, Malmédy et Saint-Vith, pour lesquels il n'est pas actuellement possible de fixer séparément les revenus des propriétés bâties ou non bâties; le revenu global de ces propriétés s'est élevé en 1927, à 18,409,000 francs.

FINANCES DES PROVINCES (*)
RECETTES D'APRÈS LES COMPTES.

147

PROVINCES.	RECETTES PROPRES A L'EXERCICE						Excédents d'exercices antérieurs et dépenses périmées.	Total général.
	Impositions	Revenus patri- moniaux.	Ressources provenant de l'emprunt.	Subsides de l'Etat.	Autres recettes.	TOTAL.		
	Fr.	Fr.	Fr.	Fr.	Fr.	Fr.	Fr.	Fr.
Année 1923								
Anvers	20,249,263	80,045	—	326,182	4,304,042	24,959,532	6,425,433	31,384,965
Brabant	45,032,489	115,984	—	262,555	2,200,538	47,611,566	9,751,454	57,363,020
Flandre occidentale.	11,761,337	86,284	—	46,801	790,943	12,685,365	2,246,333	14,931,698
Flandre orientale. .	16,565,909	309,012	18,430,519	803,866	671,250	36,780,556	734,817	37,515,373
Hainaut	13,157,000	—	—	935,019	7,000,055	21,092,074	6,060,622	27,152,696
Liège	20,720,361	282,432	3,052,520	24,205	1,829,384	25,908,902	1,378,704	27,287,606
Limbourg	3,453,692	—	1,000,000	31,591	1,207,534	5,692,817	870	5,693,687
Luxembourg	2,377,531	—	—	1,012	908,741	3,287,284	350,669	3,637,953
Namur	6,583,668	630,146	—	16,000	581,412	7,811,226	2,381,686	10,192,912
Le Royaume.	139,901,250	1,503,903	22,483,039	2,447,231	19,493,899	185,829,322	29,330,588	215,159,910
Année 1924								
Anvers	21,541,875	107,650	—	118,255	7,431,711	29,199,491	5,198	29,204,689
Brabant	43,458,672	90,151	—	310,924	1,293,449	45,153,196	16,712,045	61,865,241
Flandre occidentale.	11,228,781	476,127	9,000,000	88,336	2,370,645	23,163,889	1,988,267	25,152,156
Flandre orientale. .	20,073,620	215,698	29,401,748	185,709	2,624,831	52,501,606	9,052,060	61,553,666
Hainaut	29,780,412	—	—	1,266,751	17,418,369	48,465,532	6,020,077	54,485,609
Liège	18,841,556	204,552	2,750,000	—	600,597	22,396,705	17,795	22,414,500
Limbourg	4,855,157	—	3,800,000	29,451	2,298,745	10,983,353	4,639	10,987,992
Luxembourg	2,877,386	—	—	69,183	605,326	3,551,895	855,904	4,407,859
Namur	8,181,858	452,011	—	48,277	375,158	9,057,304	1,764,443	10,821,747
Le Royaume.	160,839,317	1,546,189	44,951,748	2,116,886	35,018,831	244,472,971	36,420,488	280,893,459
Année 1925								
Anvers	33,671,142	229,946	—	93,743	792,275	34,787,106	6,914,288	41,701,394
Brabant	42,583,977	158,317	—	476,999	5,068,381	48,287,674	16,554,566	64,842,240
Flandre occidentale.	20,782,066	418,900	—	64,780	3,999,344	25,265,090	3,381,749	28,646,839
Flandre orientale. .	21,037,023	26,434	9,901,519	185,935	2,597,766	33,748,677	3,029,225	36,777,902
Hainaut	19,249,228	—	—	1,495,690	16,794,461	37,539,379	5,195,263	42,734,642
Liège	24,140,813	289,951	—	80,968	8,141,216	32,652,948	8,378,333	41,031,281
Limbourg	4,367,520	248	9,150,000	31,347	6,001,664	19,550,779	669,528	20,220,307
Luxembourg	3,892,720	—	—	3,760	2,241,454	6,137,934	1,117,039	7,254,973
Namur	8,147,791	537,395	—	59,084	1,673,530	10,417,800	1,725,659	12,143,459
Le Royaume.	177,872,280	1,661,191	19,051,519	2,492,306	47,310,091	248,387,387	46,965,650	295,353,037
Année 1926								
Anvers	53,051,131	199,604	9,171,753	107,045	1,476,478	64,006,011	10,552,649	74,558,660
Brabant	34,643,446	795,146	—	418,162	3,276,728	39,133,482	27,296,132	66,429,614
Flandre occidentale.	25,151,794	362,085	—	68,882	487,953	26,070,714	3,565,446	29,636,160
Flandre orientale. .	24,414,596	22,716	5,333,379	459,310	4,914,919	35,144,920	11,043,182	46,188,102
Hainaut	23,257,983	—	—	1,324,341	42,483,956	67,066,280	4,494,885	71,561,165
Liège	23,483,093	481,758	—	29,689	1,103,109	25,097,649	13,454,424	38,552,073
Limbourg	5,434,343	248	1,575,000	44,323	7,089,269	14,143,183	4,328,887	18,472,070
Luxembourg
Namur	10,572,562	699,967	—	112,745	1,382,035	12,767,309	3,363,207	16,130,516
Le Royaume.

(*) D'après les renseignements fournis par les Administrations provinciales.

FINANCES DES PROVINCES
DÉPENSES D'APRÈS LES COMPTES.

PROVINCES.	Cours, tribunaux, prisons et gendarmerie. Fr.	Cultes. Fr.	Instruction publique et constructions scolaires. Fr.	Routes provinciales. Fr.	Voirie vicinale. Fr.	Chemins de fer vicinaux. Fr.	Dotation et amortissement d'emprunts. Fr.	Bienfaisance publique. Fr.	Autres dépenses. Fr.	TOTAL. Fr.
Année 1923.										
Anvers	463,220	354,109	5,405,137	2,949,905	388,532	314,587	285,117	712,419	7,387,051	18,260,077
Brabant	2,309,134	151,425	9,665,764	3,011,055	2,900,000	467,775	539,500	2,347,116	12,689,016	34,080,785
Flandre occidentale.	285,578	17,500	863,347	2,663,353	422,118	412,168	106,397	571,522	6,530,707	11,872,690
Flandre Orientale .	3,571,971	57,139	11,445,465	3,158,461	1,288,607	266,349	774,611	856,297	13,092,200	34,511,100
Hainaut	482,300	—	16,648,050	2,245,104	1,756,687	—	834,319	3,583,591	9,183,385	34,733,436
Liège	338,965	—	2,684,368	611,336	1,762,235	605,661	462,233	3,102,926	5,237,580	14,805,304 (a)
Limbourg	72,163	48,597	910,407	—	618,012	243,315	29,565	275,416	2,757,309	4,954,784
Luxembourg	75,249	60,780	1,031,559	629,172	181,087	333,522	—	136,992	335,966	2,784,327
Namur	140,557	111,979	1,066,825	263,392	800,053	331,678	161,419	392,827	3,158,936	6,427,666
Le Royaume.	7,739,137	801,529	49,720,922	15,531,778	10,117,331	2,975,055	3,193,161	11,979,106	60,372,150	162,430,169
Année 1924.										
Anvers	567,586	187,619	4,848,169	4,010,092	647,024	314,587	296,012	807,679	16,785,190	28,463,958
Brabant	1,982,228	265	12,281,432	8,981,129	3,538,139	541,420	—	2,890,811	10,932,344	41,147,768
Flandre occidentale.	288,410	130,817	2,359,320	2,042,722	399,869	424,009	103,976	1,203,302	12,191,403	19,143,828
Flandre orientale.	1,852,123	294,061	9,055,572	3,051,868	886,129	266,954	2,704,061	974,757	31,580,647	50,666,172
Hainaut	474,269	—	16,575,685	2,655,009	1,177,957	—	802,276	4,213,265	14,810,941	40,709,402
Liège	293,790	—	3,174,533	506,978	1,692,353	670,066	1,029,557	6,452,791	6,231,465	20,051,533 (b)
Limbourg	80,745	50,095	1,449,544	—	733,241	262,730	78,664	821,356	4,957,523	8,433,898
Luxembourg	86,645	75,598	241,448	687,032	148,549	333,231	—	148,067	1,470,756	3,197,326
Namur	89,069	140,655	2,106,999	1,221,096	511,237	352,358	160,763	436,588	2,903,567	7,922,332
Le Royaume.	5,714,865	879,110	52,092,702	23,155,926	9,734,498	3,165,355	5,175,309	17,948,616	101,869,836	219,736,217
Année 1925.										
Anvers	517,685	328,573	8,099,251	7,049,493	439,319	438,138	322,183	1,072,968	21,321,430	39,589,040
Brabant	2,585,320	32,589	12,757,271	9,164,822	2,995,971	754,105	—	3,228,134	16,485,900	48,004,112
Flandre occidentale.	243,942	59,500	2,597,792	2,402,570	1,004,459	423,906	102,208	1,929,036	15,035,997	23,799,410
Flandre orientale.	1,841,699	470,695	12,245,046	1,749,211	1,006,114	275,259	3,277,881	1,133,175	12,763,819	34,762,899
Hainaut	468,069	—	21,421,737	3,479,638	975,809	—	802,501	4,332,571	15,281,025	46,761,350
Liège	232,593	—	2,229,897	622,736	1,971,274	683,211	6,237,128	6,207,667	12,893,440	32,077,946
Limbourg	77,446	92,775	1,572,747	—	617,152	280,715	1,002,104	877,170	11,080,861	15,600,970
Luxembourg	103,025	104,002	915,065	720,618	196,679	483,781	—	637,693	1,030,612	4,191,475
Namur	94,224	124,544	2,193,107	1,675,371	1,103,124	352,830	160,332	451,159	1,856,165	8,010,856
Le Royaume.	6,164,003	1,212,878	65,031,913	26,864,459	10,309,901	3,691,945	11,904,337	19,869,573	107,749,249	252,798,058
Année 1926.										
Anvers	560,177	309,697	8,232,708	10,786,658	1,036,045	533,384	356,031	1,268,030	25,038,746	48,121,476
Brabant	3,840,878	3,815	19,980,863	6,798,407	3,199,983	689,700	—	3,708,513	18,008,342	56,230,501
Flandre Occidentale.	375,261	43,050	3,284,242	4,013,365	1,147,093	471,956	635,157	2,110,771	7,208,818	19,289,713
Flandre Orientale .	999,068	287,336	11,983,509	2,217,480	1,591,563	383,589	4,330,513	1,304,523	15,937,549	39,035,130
Hainaut	570,722	—	22,014,443	3,022,776	1,349,739	737,080	801,993	5,012,674	17,929,918	51,439,345
Liège	265,686	—	3,650,447	642,128	2,578,055	829,298	494,364	7,076,453	13,170,544	28,706,975
Limbourg	81,308	100,095	1,796,863	—	905,924	284,309	1,310,335	1,068,889	5,231,472	10,779,195
Luxembourg
Namur	130,606	152,658	2,219,039	1,880,757	950,647	383,731	162,241	631,377	4,258,375	10,769,521
Le Royaume.

(a) Non compris le déficit d'exercices antérieurs s'élevant à 159,570 francs. — (b) Non compris le déficit d'exercices antérieurs s'élevant à 1.101,677 francs.

(SITUATION AU 31 DÉCEMBRE.)

ANNÉES.	PROVINCES.	CONTENANCE CADASTRALE des propriétés			REVENU cadastral des propriétés imposables.
		imposables.	non imposables.	TOTAL.	
		hect. a. c.	hect. a. c.	hect. a. c.	Fr.
1926	Anvers	49 31 59	51 62 27	100 93 86	53,044
	Brabant	4 11 42	32 71 15	36 82 57	78,433
	Flandre occidentale	—	1 28 10	1 28 10	—
	Flandre orientale	3 18 68	86 82 89	90 01 57	1,742
	Hainaut	13 71 13	10 58 24	24 29 37	11,940
	Liège	4 06 78	83 77 15	87 83 93	6,964
	Limbourg	9 30 00	11 28 00	20 58 00	3,690
	Luxembourg	1 50	26 40	27 90	920
	Namur	5 49	83 65 34	83 70 83	2,124
		LE ROYAUME.	83 76 59	361 99 54	445 76 13
1927	Anvers	67 24 41	52 15 65	119 40 06	69,444
	Brabant	4 11 42	32 76 42	36 87 84	78,433
	Flandre occidentale	—	1 28 10	1 28 10	—
	Flandre orientale	3 65 03	86 93 65	90 58 68	9,621
	Hainaut	13 75 63	10 58 02	24 33 65	16,625
	Liège	4 06 78	83 77 15	87 83 93	11,183
	Limbourg	9 30 00	11 28 00	20 58 00	3,690
	Luxembourg	1 50	26 40	27 90	1,635
	Namur	5 49	83 65 34	83 70 83	2,124
		LE ROYAUME.	102 20 26	362 68 73	464 88 99
1921		22 54 82	107 25 92	129 80 74	76,622
1922		40 36 95	120 25 58	160 62 53	57,871
1923	LE ROYAUME	118 69 29	208 83 71	327 53 00	82,467
1924		98 47 99	231 79 97	330 27 96	87,911
1925		173 23 56	254 47 97	427 71 53	122,869

EMPRUNTS PROVINCIAUX (*).

PROVINCES.	SITUATION AU 31 DÉCEMBRE					
	1922.	1923.	1924.	1925.	1926.	1927.
Anvers	4,543,500	4,445,500	4,344,000	4,239,500	4,132,000	4,022,000
Brabant	1,540,000	1,039,000	526,000	—	—	—
Flandre occidentale.	2,303,000	4,066,500	4,018,000	2,233,000	2,199,000	2,163,500
Flandre orientale.	8,815,237	8,558,869	8,302,500	(a)8,046,132	(a)7,789,764	(a)7,533,395
Hainaut	2,330,299	—	—	2,041,340	1,937,830	1,828,790
Liège	3,685,462	6,271,733	9,516,951	5,003,205	4,725,904	3,358,604
Limbourg	3,382,578	5,121,972	7,861,366	18,000,760	18,565,154	31,200,048
Luxembourg	—	—	—	—	1,000,000	1,000,000
Namur	6,047,038	5,264,648	5,137,756	3,045,615	4,788,787	10,712,754
LE ROYAUME.	32,647,114	34,768,222	39,706,573	42,609,552	45,138,439	71,819,091

(*) D'après les renseignements fournis par les Administrations provinciales.

(a) Emprunts d'avant-guerre seulement. Les emprunts d'après-guerre ont été consolidé en un seul emprunt de 75 millions.

PRO-VINCES.	CATÉGORIES DE COMMUNES.	Nombre des communes emprunteuses.	Année 1927. — EMPRUNTS CONTRACTÉS						
			par l'entremise de la société anonyme le CRÉDIT COMMUNAL.		AUTREMENT.		TOTAL.		
			Nombre.	Montant nominal. Fr.	Nombre.	Montant nominal. Fr.	Nombre.	Montant nominal. Fr.	
Anvers. (a)	100,000 hab. et plus	1	—	—	1	125,000,000	1	125,000,000	
	20,000 à moins de 100,000 hab.	2	5	5,869,700	—	—	5	5,869,700	
	5,000 à moins de 20,000 hab.	18	23	3,622,150	5	825,338	28	4,447,488	
	Moins de 5,000 hab.	19	20	1,281,194	10	1,243,600	30	2,524,794	
	Totaux.	40	48	10,773,044	16	127,068,938	64	137,841,982	
Brabant.	100,000 hab. et plus	2	4	160,190,000	—	—	4	160,190,000	
	20,000 à moins de 100,000 hab.	7	10	18,165,000	—	—	10	18,165,000	
	5,000 à moins de 20,000 hab.	18	26	19,336,900	—	—	26	19,336,900	
	Moins de 5,000 hab.	75	93	9,530,690	3	77,456	96	9,608,146	
	Totaux.	102	133	207,222,590	3	77,456	136	207,300,046	
Flandre occidentale. (a)	20,000 à moins de 100,000 hab.	4	5	29,333,800	2	15,915,450	7	45,249,250	
	5,000 à moins de 20,000 hab.	22	27	13,912,634	5	2,650,900	32	16,563,534	
	Moins de 5,000 hab.	47	49	8,157,329	9	470,700	58	8,628,029	
	Totaux.	73	81	51,403,763	16	19,037,050	97	70,440,813	
	Flandre orientale. (a)	100,000 hab. et plus	1	1	25,000,000	1	400,000,000	2	65,000,000
20,000 à moins de 100,000 hab.		4	12	15,270,800	1	400,000	13	15,670,800	
5,000 à moins de 20,000 hab.		23	37	5,717,535	2	511,000	39	6,228,535	
Moins de 5,000 hab.		113	132	8,824,548	20	1,414,100	152	10,238,648	
Totaux.		141	182	54,812,883	24	42,325,100	206	97,137,983	
Hainaut.	20,000 à moins de 100,000 hab.	3	16	22,987,422	—	—	16	22,987,422	
	5,000 à moins de 20,000 hab.	20	54	7,377,901	1	30,000	55	7,407,901	
	Moins de 5,000 hab.	64	209	38,475,420	2	213,400	211	38,688,820	
	Totaux.	87	279	68,840,743	3	243,400	282	69,084,143	
	Liège.	100,000 hab. et plus	1	1	10,000,000	—	—	1	10,000,000
20,000 à moins de 100,000 hab.		3	3	465,000	—	—	3	465,000	
5,000 à moins de 20,000 hab.		15	14	1,375,000	1	85,000	15	1,460,000	
Moins de 5,000 hab.		97	95	9,375,000	2	345,000	97	9,720,000	
Totaux.		116	113	21,215,000	3	430,000	116	21,645,000	
Limbourg.	5,000 à moins de 20,000 hab.	4	4	1,056,460	—	—	4	1,056,460	
	Moins de 5,000 hab.	69	61	8,167,766	8	405,700	69	8,573,466	
	Totaux.	73	65	9,224,226	8	405,700	73	9,629,926	
	Luxembourg.	5,000 à moins de 20,000 hab.	1	1	633,700	—	—	1	633,700
		Moins de 5,000 hab.	44	36	3,724,700	8	196,000	44	3,920,700
Totaux.		45	37	4,358,400	8	196,000	45	4,554,400	
Namur.		20,000 à moins de 100,000 hab.	—	—	—	—	—	—	—
		5,000 à moins de 20,000 hab.	5	5	1,636,900	—	—	5	1,636,900
	Moins de 5,000 hab.	130	123	14,579,612	7	259,500	130	14,839,112	
	Totaux.	135	128	16,216,512	7	259,500	135	16,476,012	
	LE ROYAUME. (a)	100,000 hab. et plus	5	6	195,190,000	2	165,000,000	8	360,190,000
20,000 à moins de 100,000 hab.		23	51	92,091,722	3	16,315,450	54	108,407,172	
5,000 à moins de 20,000 hab.		126	191	54,669,180	14	4,102,238	205	58,771,418	
Moins de 5,000 hab.		658	818	102,116,259	69	4,625,456	887	106,741,715	
Totaux.		812	1,066	444,067,161	88	190,043,144	1,154	634,110,305	

(*) Statistique dressée par le Service de la Statistique générale d'après les renseignements fournis par les Administrations provinciales.

N. B. — Ces emprunts sont généralement destinés à des dépenses d'utilité publique, à l'instruction primaire, aux remboursements des dettes antérieures ou à d'autres besoins financiers.

(a) Non compris les ouvertures de crédit d'un montant global de 12,212,960 francs pour 34 communes de la province d'Anvers et de 9,093,581 pour 84 communes de la Flandre orientale. Ces chiffres n'ont pas été fournis pour la Flandre occidentale.

NATURE DES RECETTES.		ANVERS. 300,175 habitants.	BRUXELLES. 212,789 habitants.	LIÈGE. 168,058 habitants.	GAND. 162,582 habitants.	SCHAERBEEK. 112,070 habitants.	IXELLES. 85,611 habitants.
		Fr.	Fr.	Fr.	Fr.	Fr.	Fr.
Recettes ordinaires.							
Revenus patrimoniaux (y compris le prix de concessions de terrains dans les cimetières).		15,143,269	12,471,255	962,991	5,497,654	1,449,063	1,307,662
Produit des exploitations en régie (eau, gaz, etc.)	Produit net (a)	—	—	10,018,621	—	—	1,232,431
	Produit brut	—	81,198,196	—	44,705,312	10,228,351	—
Subsides de la province et de l'État pour subvenir à des dépenses ordinaires		14,554,002	5,224,064	6,524,905	1,614,975	3,217,177	2,189,820
Quote-part dans le fonds des communes		7,559,882	7,244,589	3,676,491	3,649,838	3,320,244	2,208,576
Quote-part dans le produit des impôts cédulaires sur les revenus			20,384,897	7,225,337	13,790,979	6,913,563	
		55,222,173					7,967,419
Centimes additionnels au principal des impôts cédulaires de l'État			22,511,282	10,509,699	—	4,552,228	
Impositions communales.	Impositions communales proprement dites : taxes sur les constructions et reconstructions, sur les chiens, les chevaux, les voitures, les pianos, les débits de boissons et de tabacs, sur les établissements industriels, les charbonnages, les divertissements publics, sur le colportage, (etc.)	22,963,259	14,004,139	1,894,731	14,494,750	5,061,080	885,125
	Impositions de remboursement : pour l'établissement des égouts, des trottoirs, du pavage, pour l'ouverture des rues; subventions industrielles (loi du 19 mars 1866)	—	303,345	291,838	—	5,141,297	9,963
	Impositions rémunératoires : taxes pour l'entretien de la voirie, droits de pesage, de mesurage, de jaugeage, de grues; droits de quai; de bassin, de hangar, de magasin; droits de place; droits d'abatage, d'expertise de viandes (b)	6,546,907	1,758,493	9,190,077	—	292,816	3,544,152
	Autres recettes ordinaires	(d) 65,622,708	31,786,604	8,703,091	1,029,324	10,777,465	27,061,461
TOTAUX DES RECETTES ORDINAIRES.		187,612,200	196,886,864	58,997,781	84,782,832	50,953,284	46,406,608
Recettes extraordinaires.							
Recettes arriérées		729,509	116,249	16,664,087	7,126,300	4,157,107	3,706,254
Emprunts		71,250,000	220,000	858,134	200,841,198	—	—
Subsides de la province et de l'État pour subvenir à des dépenses extraordinaires		—	480,183	705,171	522,449	496,928	41,597
Impositions extraordinaires (c)		—	—	—	6,650,320	—	849,257
Autres recettes extraordinaires		226,154,152	54,101,755	9,774,385	986,490	2,796,467	1,645,712
TOTAUX DES RECETTES EXTRAORDINAIRES.		226,154,152	54,101,755	9,774,385	986,490	2,796,467	1,645,712
Totaux des recettes ordinaires et extraordinaires.		485,745,861	251,805,051	86,999,558	300,909,589	58,403,786	52,649,429

(*) D'après les archives de l'Administration de la Statistique générale (Ministère de l'Intérieur et de l'Hygiène).

(a) Le produit net s'entend défalcation faite de l'amortissement.

(b) Comprend aussi les droits de stationnement, taxes perçues pour le placement de tables et de chaises sur les trottoirs, redevances payées par les concessionnaires ou exploitants de tramways, etc.

(c) Ces impositions sont celles qui figurent dans les comptes communaux au chapitre des recettes extraordinaires.

(d) Y compris les recettes arriérées et en plus pour Anvers le produit des régies (31 millions.)

(e) Y compris le boni des exercices antérieurs.

ANDERLECHT. 73,172 habitants.	MOLENBEEK- SAINT-JEAN. 67,347 habitants.	SAINT-GILLES (BRABANT). 65,040 habitants.	MALINES. 60,259 habitants.	BORGERHOUT. 54,179 habitants.	BRUGES. 52,327 habitants.	OSTENDE. 44,261 habitants.	VERVIERS. 41,479 habitants.	ETTERBEEK. 42,626 habitants.	LOUVAIN. 40,683 habitants.	SERAING. 42,293 habitants.
Fr.	Fr.	Fr.	Fr.	Fr.	Fr.	Fr.	Fr.	Fr.	Fr.	Fr.
615,204	1,448,993	645,568	341,988	538,567	161,331	1,540,448	1,363,707	1,051,810	123,560	94,335
—	—	2,627,204	—	—	—	—	626,362	—	—	39,501
2,360,407	3,081,054	—	—	—	281,181	14,570,022	—	—	4,942,345	—
896,475	2,216,852	1,824,726	1,992,197	1,187,988	—	170,840	1,709,648	—	587,078	139,869
1,954,697	1,670,794 (d)	2,872,660 (d)	1,117,629	792,609	1,081,885	1,152,957	1,219,520	1,366,722	1,007,179 (d)	863,014
9,953,063	3,459,599 (d)	4,729,736	3,475,956	3,111,757	1,036,319	7,745,799	3,443,369	4,281,786	777,404	1,685,101
	4,404,616 (d)	6,229,291			1,810,074		3,392,426	—	1,564,318	2,173,530
5,498,035	3,067,133	414,278	1,738,618	323,428	1,085,971	2,007,569	641,837	2,764,183	552,521	2,512,346
1,055,591	72,684	2,486	519,474	—	5,826	260,274	251	—	27,455	—
174,477	2,411,923	2,593,546	472,138	1,963,077	981,848	1,964,996	1,366,600	—	3,062,049	804,233
3,485,446	5,543,465	1,860,861	464,288	7,883,198	3,062,797	1,533,188	4,707,305	2,562,509	3,004,884	452,756
25,983,395	27,377,113	23,800,356	10,122,288	15,800,824	9,507,232	30,946,093	18,471,025	12,027,010	15,648,793	8,764,685
—	—	—	535,184	—	667,645	35,696	44,681	—	1,791,412	96,569
1,839,490	339,709	2,197,383	2,680,834	2,183,082	1,786,822	—	940,000	6,716,783	—	2,752,780
600,638	233,680	123,579	1,109,676	905	1,777,478	1,097,035	51,371	221,468	32,353	586,492
58	—	—	—	—	—	37,901	102,156	17,637	—	1,885,526
2,602,027	2,816,481	1,979,147	—	558,994	624,153	8,782,094	276,800	552,165	1,059,903	1,578,800
5,042,213	3,389,870	4,300,109	4,325,694	2,742,981	4,856,098	9,952,728	1,415,008	7,508,053	2,883,668	6,900,167
31,035,608	30,766,983	28,100,465	14,447,982	18,543,605	14,363,330	40,898,819	19,886,033	19,535,063	18,532,461	15,664,852

NATURE DES DÉPENSES.	ANVERS 300,175 habitants.	BRUXELLES 212,789 habitants.	LIÈGE 168,058 habitants.	GAND 162,382 habitants.	SCHAERBEEK 112,070 habitants.	IXELLES 85,611 habitants.	ANDERLECHT 73,172 habitants.
	Fr.	Fr.	Fr.	Fr.	Fr.	Fr.	Fr.
Dépenses ordinaires.							
Frais d'administration y compris la sûreté publique.	38,656,451	40,266,093	12,118,054	14,842,598	2,358,550	7,827,976	7,104,327
Bienfaisance publique	14,477,658	15,792,120	6,250,000	3,172,466	3,803,482	3,534,689	2,571,393
Frais des exploitations en régie	—	61,075,136	—	40,697,654	7,933,786	101,683	600,231
Milice	—	768	165,746	2,860	37,281	313	—
Instruction publique	32,862,645	634,907	16,526,731	7,092,296	7,981,598	6,390,118	5,145,641
Beaux-arts, lettres et sciences	3,439,830	3,746,979	1,511,588	1,776,801	84,612	165,174	352,210
Cultes	33,770	125,215	39,663	30,460	12,117	6,555,342 15,639	22,935
Voirie	1,811,745	2,909,264	3,858,106	3,151,597	889,256	1,719,277	1,672,718
Travaux publics	6,348,034		733,464		518,629	861,156	
Éclairage des rues et des places publiques	1,632,192	5,589,548	1,460,709	364,390	980,174	27,997	438,344
Salubrité publique.	10,733,796	434,084	6,419,621	726,050	278,612	215,677	307,825
Service d'intérêt et amortissement de dettes constituées et d'emprunts	48,432,407	33,258,024	16,639,095	20,668,219	18,572,436	5,422,891	6,753,655
Autres dépenses ordinaires.	11,142,950	33,001,507	6,911,296	939,844	7,431,959	20,037,459	1,024,116
TOTAUX DES DÉPENSES ORDINAIRES	169,571,478	196,833,645	72,634,073	93,465,235	50,882,492	46,320,049	25,983,395
Dépenses extraordinaires.							
Remboursement des dettes et emprunts.	121,250,000	1,429	9,122,580	6,595,884	500	—	581,578
Travaux publics	—	22,024,342	1,855,489	1,356,153	7,593,486	5,542,451	1,798,503
Autres dépenses extraordinaires	216,860,054	20,701,306	13,357,251	3,097,754	377,917	601,758	2,655,312
TOTAUX DES DÉPENSES EXTRAORDINAIRES.	338,110,054	42,727,077	24,335,320	11,049,791	7,971,903	6,144,209	5,035,393
Totaux des dépenses ordinaires et extraordinaires	507,681,532	239,560,722	96,969,393	104,515,026	58,854,395	52,464,258	31,028,788

(*) D'après les archives de l'Administration de la Statistique générale (Ministère de l'Intérieur et de l'Hygiène).

MOLENBEEK- SAINT-JEAN 67,347 habitants.	SAINT-GILLES (BRABANT). 65,040 habitants.	MALINES 60,259 habitants.	BORGERHOUT 54,179 habitants.	BRUGES 52,327 habitants.	OSTENDE 44,261 habitants.	VERVIERS 41,479 habitants.	ETTERBEEK 42,626 habitants.	LOUVAIN 40,683 habitants.	SERAING 42,293 habitants.
Fr.	Fr.	Fr.	Fr.	Fr.	Fr.	Fr.	Fr.	Fr.	Fr.
3,838,039	5,736,070	2,081,647	2,438,817	2,063,608	4,239,127	4,360,535	3,307,562	1,681,058	1,790,501
2,533,459	2,840,622	687,774	1,065,518	585,372	1,125,191	2,606,002	1,653,061	962,203	1,264,897
3,101,583	299,005	—	—	1,337,505	12,842,481	315,826	—	4,835,139	1,028,324
—	—	—	—	—	103	4,151	374	—	—
3,890,779	5,535,470	2,933,635	1,730,605	2,121,665	1,493,220	3,692,955	2,045,324	2,051,628	868,056
208,847	6,516,082	367,845	2,036,006	88,630	42,950	507,645	308,187	223,399	21,258
12,158	7,707	11,312	18,500	50,727	243,618	7,847	4,564	6,767	4,050
952,223	2,025,360	898,998	479,044	350,900	296,557	351,652	103,417	633,928	24,859
—	566,901	—	—	499,920	266,560	107,712	—	—	130,288
134,289	—	65,656	98,345	—	538,164	382,140	184,186	11,936	32,153
29,016	52,076	863,003	631,050	96,365	257,438	912,223	343,649	1,110,452	111,909
3,565,959	4,917,630	1,544,783	1,719,241	513,831	4,846,374	2,220,660	2,374,174	1,638,297	1,099,192
9,087,594	2,460,097	96,772	5,153,040	1,595,927	5,794,758	1,571,514	1,455,064	3,335,243	686,348
27,353,946	25,421,550	9,551,425	13,639,561	9,304,450	31,986,541	17,040,862	11,779,562	16,490,050	7,061,835
232,755	—	—	1,500,000	—	164,767	—	6,159,330	—	3,149,382
1,572,431	302,986	4,379,274	873,257	3,941,477	429,014	487,370	465,814	801,413	1,328,684
1,584,683	3,467,220	589,971	65,219	2,988,241	10,590,637	922,733	823,751	1,326,289	4,424,109
3,389,869	3,770,206	4,969,245	2,438,476	6,929,718	11,184,418	1,410,103	7,448,895	2,127,702	8,902,175
30,743,815	29,191,756	14,520,670	16,078,037	16,234,168	43,170,959	18,450,965	19,228,457	18,617,752	15,964,010

ÉTAT AGRICOLE, INDUSTRIEL
ET COMMERCIAL.

NATURE DES CULTURES.	ANNÉE 1926.		ANNÉE 1927 (a).	
	PRODUCTION.	ÉTENDUE CULTIVÉE.	PRODUCTION.	PRODUCTION MOYENNE par hectare.
Céréales et farineux.				
Froment d'hiver et froment d'été. (Graines)	3,483,841	158,227	4,429,862	28,00
Epeautre »	336,801	16,005	332,263	20,76
Méteil »	95,747	4,107	92,074	22,42
Seigle »	5,107,621	231,948	5,551,181	23,93
Escourgeon ou orge d'hiver . . . »	840,334	29,290	848,278	28,96
Orge d'été. »	74,443	2,673	59,350	22,20
Avoine »	7,363,314	266,088	6,091,722	25,15
Sarrasin »	13,674	737	9,364	12,69
TOTAL.	17,315,775	709,075	18,014,094	25,41
Légumineuses.				
pour la production des graines.				
Féveroles (Graines)	261,487	12,941	326,660	25,24
Pois »	143,610	6,974	153,240	21,97
TOTAL.	405,097	19,915	479,900	24,10
Plantes industrielles.				
Lin (Graines)	118,042	21,091	103,402	4,90
» (Filasse)	348,794		330,169	15,65
Chanvre (Graines)	94	19	123	6,47
» (Filasse)	217		165	8,68
Colza (Graines)	5,061	225	4,191	18,63
Tabac (Feuilles sèches)	59,660	3,063	72,735	23,75
Houblon (Cônes)	22,734	1,515	25,962	17,14
Chicorée à café (Racines)	2,258,905	6,778	2,239,942	330,47
Betteraves à sucre »	16,828,267	70,645	19,831,953	280,73
TOTAL.	19,641,774	103,336	22,608,642	218,80
Plantes racines.				
Betteraves fourragères. (Racines)	46,683,530	77,157	47,324,146	613,35
Carottes en culture principale. . . »	240,329	977	246,998	252,81
Navets et rutabagas en cult. pr. . . »	2,425,023	5,280	2,228,817	422,12
Pommes de terre »	30,012,589	168,355	33,091,668	196,56
TOTAL.	79,361,471	251,769	82,891,629	29,74
Fourrages.				
Trèfle incarnat. (F ^{ve} vert)	2,311,884	10,355	2,270,250	219,24
Trèfle rouge ou ordinaire (Foin)	4,020,310	82,820	4,308,735	52,03
Autres trèfles »	1,367,909	23,149	833,775	36,02
Luzerne »	813,378	11,686	636,624	54,48
Sainfoin »	373,239	5,208	252,332	48,45
Prairies fauchées (1 ^{re} coupe) . . . »	11,008,221	244,811	10,450,993	42,69
Ray-grass et fléole »	452,013	9,313	348,360	37,41
TOTAL.	20,346,954	387,342	19,101,069	49,31
Cultures dérobées.				
Navets (2 ^{me} récolte) (Racines)	29,775,124	143,288	33,402,148	239,11
Carottes id. »	940,861	7,184	896,806	124,83
Spergule (F ^{ve} vert)	2,121,730	15,998	2,168,957	135,58
TOTAL.	32,837,715	166,470	36,467,911	219,06

ÉTENDUE CULTIVÉE (HECTARES) PAR PROVINCE EN 1927 (a) (*).

NATURE DES CULTURES.	Anvers.	Brabant.	Flandre occidentale.	Flandre orientale.	Hainaut.	Liège.	Limbourg.	Luxembourg.	Namur.	Le Royaume.
Céréales et farin.	52,441	110,458	99,290	96,384	99,403	67,385	44,858	61,654	77,202	709,075
Légumineuses .	2,005	1,910	8,113	1,660	2,522	340	882	451	2,032	19,915
Plantes industr.	578	13,662	28,946	11,789	22,683	8,867	8,306	224	8,281	103,336
Plantes racines.	32,992	41,528	38,775	49,342	25,272	13,501	16,274	18,499	15,586	251,769
Fourrages (b)	33,383	39,019	27,053	33,059	60,009	43,166	29,742	58,236	63,675	387,342
TOTAL.	121,399	206,577	202,177	192,234	209,889	133,259	100,062	139,064	166,776	1,471,437
Cult dérobées	32,729	31,537	34,201	56,976	2,851	106	8,340	—	—	166,740

(*) D'après les renseignements fournis par l'Administration de l'Agriculture et de l'Horticulture. (Ministère de l'Agriculture).

(a) Y compris les renseignements concernant les anciens cantons d'Eupen, Malmédy et Saint-Vith.

(b) Superficie des prairies pâturées, vergers, etc... (353,031 hect.) non comprise.

NATURE DES CULTURES.	ANNÉE 1927.		ANNÉE 1928.	
	PRODUCTION.	ÉTENDUE CULTIVÉE.	PRODUCTION.	PRODUCTION MOYENNE par hectare.
	(Quintaux.)	(Hectares.)	(Quintaux.)	(Quintaux.)
Céréales et farineux.				
Froment d'hiver et froment d'été. (Graines)	4,429,862	172,113	4,895,150	28.44
Epeautre »	332,263	16,097	365,531	22.71
Méteil »	92,074	4,102	96,960	23.64
Seigle »	5,551,181	231,634	5,881,459	25.39
Escourgeon ou orge d'hiver . . . »	848,278	28,715	892,192	31.07
Orge d'été. »	59,350	2,554	57,882	22.66
Avoine »	6,691,722	269,908	7,043,373	26.10
Sarrasin »	9,364	764	10,573	13.83
TOTAL.	18,014,094	725,887	19,243,120	26.51
Légumineuses				
pour la production des graines.				
Féveroles (Graines)	326,660	10,924	268,055	24.54
Pois. »	153,240	7,168	160,881	22.44
TOTAL.	479,900	18,092	428,936	23.71
Plantes industrielles.				
Lin (Graines)	103,402		125,006	5.21
» (Filasse)	330,169	23,804	215,441	9.05
Chanvre (Graines)	123		183	6.90
» (Filasse)	165	31	242	7.81
Colza (Graines)	4,191	198	3,265	16.49
Tabac (Feuilles sèches)	72,735	3,057	70,408	23.03
Houblon (Cônes)	25,962	1,478	22,109	14.96
Chicorée à café. (Racines)	2,239,942	7,386	2,300,305	311.14
Betteraves à sucre »	19,831,953	63,838	18,278,533	286.33
TOTAL.	22,608,642	99,792	21,015,492	210.60
Plantes racines.				
Betteraves fourragères. (Racines)	47,324,146	77,379	44,683,352	577.45
Carottes en culture principale. . »	246,998	1,196	327,274	273.64
Navets et rutabagas en cult. pr. . »	2,228,817	5,317	2,038,602	383.41
Pommes de terre »	33,091,668	166,339	36,341,439	218.48
TOTAL.	82,891,629	250,231	83,390,667	332.27
Fourrages.				
Trèfle incarnat (Fge vert)	2,270,250	10,275	2,405,251	234.09
Trèfle rouge ou ordinaire (Poin)	4,308,735	82,042	4,254,307	51.86
Autres trèfles »	833,775	23,170	827,780	35.73
Luzerne »	636,624	11,701	632,568	54.06
Sainfoin »	252,332	4,557	221,420	48.59
Prairies fauchées (1 ^{re} coupe). . . »	10,450,993	248,267	10,603,652	42.71
Ray-grass et fléole »	348,360	8,890	329,859	37.10
TOTAL.	19,101,069	388,902	19,274,837	49.56
Cultures dérobées.				
Navets (2 ^{me} récolte). (Racines)	33,402,148	138,946	25,390,157	182.73
Carottes id. »	896,806	7,136	875,470	122.68
Spergule (Fge vert)	2,168,957	16,310	1,797,030	110.18
TOTAL.	36,467,911	162,392	28,062,657	172.80

ÉTENDUE CULTIVÉE (HECTARES) PAR PROVINCE EN 1928 (*).

NATURE DES CULTURES.	Anvers.	Brabant.	Flandre occidentale.	Flandre orientale.	Hainaut.	Liège.	Limbourg.	Luxembourg.	Namur.	Le Royaume.
Céréales et farin.	52,422	111,035	98,189	98,442	101,921	74,380	45,074	62,264	82,160	725,887
Légumineuses .	2,035	1.806	8,200	1,597	2,482	397	787	431	357	18,092
Plantes industr.	321	10,980	30,202	12,510	22,341	8,271	8,040	197	6,930	99,792
Plantes racines.	33,137	41,789	38,503	47,245	25,069	13,210	16,344	18,805	16,129	250,231
Fourrages (a) .	33,267	38,492	27,550	32,503	55,996	46,066	29,539	58,000	67,489	388,902
TOTAL .	121,182	204,102	202,644	192,297	207,809	142,324	99,784	139,697	173,065	1,482,904
Cult. dérobées.	32,882	30,540	29,360	58,277	2,624	108	8,601	—	—	162,392

(* D'après les renseignements fournis par l'Administration de l'Agriculture et de l'Horticulture. (Ministère de l'Agriculture).
 (a) Superficie des prairies pâturées, vergers, etc... (353,197 hect.) non compris.

**PRODUCTION DES CULTURES (milliers de quintaux)
PAR PROVINCE, EN 1927 (*).**

NATURE DES CULTURES.	Anvers.	Brabant.	Flandre occidentale.	Flandre orientale.	Hainaut.	Liège.	Limbourg.	Luxembourg.	Namur.	Le Royaume.
Céréales et farineux . . .	1,161	2,798	2,777	2,734	2,691	1,762	938	1,199	1,954	18,014
Légumineuses	43	38	211	42	62	8	16	7	53	480
Plantes industrielles . . .	156	3,311	5,274	1,583	5,633	2,549	2,191	6	1,906	22,609
Plantes racines	8,911	11,029	14,645	18,345	11,515	3,889	4,409	3,710	6,439	82,892
Fourrages	1,533	1,952	1,462	1,856	3,061	2,335	1,285	2,200	3,417	19,101
Cultures dérobées	5,272	4,657	10,399	14,619	421	15	1,085	—	—	36,468
Total	17,076	23,785	34,768	39,179	23,383	10,558	9,924	7,122	13,769	179,564

PRINCIPALES CULTURES (étendue cultivée et production) (*).

CULTURES.	ÉTENDUE CULTIVÉE (milliers d'hectares)						PRODUCTION (milliers de quintaux)					
	1923	1924	1925	1926	1927	1928	1923	1924	1925	1926	1927	1928
Froment.	140	138	148	143	158	172	3,640	3,539	3,940	3,484	4,430	4,895
Seigle.	232	227	231	226	232	232	5,280	5,251	5,513	5,108	5,551	5,881
Avoine	265	265	265	270	266	270	6,830	6,417	6,169	7,363	6,692	7,043
Orge	34	31	32	35	32	30	910	813	907	915	908	950
Chicorée à café	8	9	7	7	7	7	2,556	2,753	2,221	2,259	2,240	2,300
Betteraves à sucre	72	81	72	64	71	64	20,365	24,891	21,676	16,828	19,832	18,279
Betteraves fourragères . . .	76	75	76	78	77	77	43,002	45,825	48,032	46,684	47,324	44,683
Navets et rutabagas.	143	136	138	145	149	144	30,636	32,158	34,733	32,200	35,631	27,429
Pommes de terre.	152	159	160	161	168	166	28,222	28,660	31,009	30,013	33,092	30,341

NOMBRE DES CHEVAUX ET DES BESTIAUX (a) (*).

DÉSIGNATION DES ANIMAUX.	1922	1923	1924	1925	1926	1927	1928
Chevaux { de 3 ans et plus	142,245	146,835	151,259	149,303	149,931	154,487	149,922
(b) { de moins de 3 ans	88,206	96,349	101,055	100,721	100,356	101,978	103,392
Total	230,451	243,184	252,314	250,024	250,287	256,465	253,314
Bêtes à cornes { de 2 ans et plus	888,563	927,524	944,469	958,490	992,619	1,003,352	1,006,890
{ dont vaches laitières	787,092	820,692	839,076	856,352	891,786	901,902	907,730
{ de moins de 2 ans	628,206	675,204	683,186	696,277	719,083	735,462	743,551
{ dont génisses	421,751	450,563	455,367	472,037	496,628	507,584	513,857
Total	1,516,769	1,602,728	1,627,655	1,654,767	1,711,702	1,738,814	1,750,541
Porcs. { de 6 mois et plus	513,714	523,973	513,112	526,178	517,130	514,419	517,769
{ de moins de 6 mois	625,673	652,457	625,961	625,541	626,730	609,824	621,362
Total	1,139,387	1,176,430	1,139,073	1,151,719	1,143,860	1,124,243	1,139,131

NOMBRE PAR PROVINCE DES CHEVAUX ET DES BESTIAUX.

PROVINCES.	Chevaux.		Bêtes à cornes.		Porcs.	
	1927	1928	1927	1928	1927	1928
Anvers	16,914	16,812	149,324	149,978	52,532	53,542
Brabant	39,234	33,978	213,098	214,951	185,801	188,550
Flandre occidentale	38,019	38,392	217,857	210,779	157,349	155,628
Flandre orientale	30,784	31,333	300,380	302,745	278,022	280,382
Hainaut	45,991	47,748	202,924	202,699	56,275	57,397
Liège	22,077	22,516	243,674	249,064	117,708	125,682
Limbourg	17,682	17,853	124,866	123,623	104,137	98,719
Luxembourg	18,598	19,103	141,958	145,481	99,581	102,423
Namur	27,166	25,579	144,733	145,221	72,838	70,808
Le Royaume	256,465	253,314	1,738,814	1,750,541	1,124,243	1,139,131

(* D'après les renseignements fournis par l'Administration de l'Agriculture et de l'Horticulture (Ministère de l'Agriculture).

(a) Situation au 31 décembre. — Y compris à partir de 1926, les renseignements concernant les anciens cantons d'Eupen, Malmédy et Saint-Vith. — (b) Chevaux employés pour l'agriculture seulement.

**MOUVEMENT COMMERCIAL DES FOIRES
ET MARCHÉS AUX CHEVAUX ET AUX BESTIAUX (*)**

161

DÉSIGNATION DES ANIMAUX.	Anvers.	Brabant.	Flandre occi- dentale.	Flandre orien- tale.	Hainaut.	Liège.	Lim- bourg.	Luxem- bourg.	Namur.	Le Royaume.
Année 1926.										
NOMBRE D'ANIMAUX VENDUS.										
Chevaux adultes du pays	1,446	2,592	1,804	3,202	1,959	2,951	1,506	1,257	1,450	18,167
Poulains	202	1,032	4,859	2,516	513	299	873	677	1,200	12,171
Taureaux	1,103	970	4,589	9,302	53	3,154	647	179	450	20,507
Bœufs	637	2,251	12,540	14,033	218	1,732	287	2,592	2,950	37,240
Vaches laitières	9,170	16,232	15,704	5,917	676	8,040	8,663	4,476	4,719	73,597
Bouvillons	275	4,556	—	24,265	182	1,687	295	4,747	350	36,357
Génisses	6,234	7,174	9,130	19,497	458	7,070	5,636	6,086	3,424	64,709
Veaux	11,665	3,797	2,365	28,306	154	7,123	9,235	234	6,038	68,917
Moutons	20	187	51	8,965	36	1,400	669	—	1,492	12,820
Agneaux	—	50	—	399	—	782	105	—	—	1,336
Porcs	—	26,273	57	51,427	7,390	54,072	40,050	13,539	8,845	201,653
Cochons de lait	43,164	121,824	64,537	91,656	9,435	52,222	149,258	47,384	6,700	586,180
PRIX MOYEN DE VENTE (francs).										
Chevaux adultes du pays	3,488	4,265	4,081	4,307	4,183	2,682	5,944	3,988	3,500	4,049
Poulains	2,022	2,372	2,587	2,085	3,015	2,280	2,058	2,874	1,500	2,310
Taureaux	2,168	2,035	2,651	2,560	2,289	1,946	2,664	2,584	1,905	2,311
Bœufs	3,032	2,284	2,653	2,417	2,770	2,552	2,345	2,551	2,882	2,610
Vaches laitières	2,444	3,561	2,761	3,098	2,846	2,415	3,677	2,548	2,114	2,829
Bouvillons	728	1,703	—	1,796	1,245	1,317	1,377	1,320	850	1,292
Génisses	2,704	1,824	2,547	2,339	1,766	1,655	2,104	1,703	2,204	2,094
Veaux	829	857	1,132	904	599	561	366	505	667	720
Moutons	247	209	194	163	250	250	194	—	156	208
Agneaux	—	30	—	150	—	144	145	—	—	117
Porcs	—	598	727	912	550	543	244	382	287	530
Cochons de lait	214	105	192	258	161	126	97	140	111	156
Année 1927.										
NOMBRE D'ANIMAUX VENDUS.										
Chevaux adultes du pays	4,245	2,143	2,390	2,944	2,306	1,688	1,518	718	1,860	19,812
Poulains	217	780	5,879	1,519	580	241	864	454	1,200	11,734
Taureaux	1,729	947	3,052	9,491	167	1,855	943	9	438	18,631
Bœufs	429	2,848	12,480	13,684	291	630	355	1,419	2,038	34,174
Vaches laitières	12,130	8,837	10,954	5,929	1,765	11,949	9,848	3,619	5,527	76,558
Bouvillons	384	4,466	—	14,560	123	1,601	398	2,787	320	24,639
Génisses	6,377	6,342	12,257	16,838	594	6,065	6,016	3,765	4,443	63,297
Veaux	11,404	3,310	587	23,327	1,263	9,335	6,368	443	6,670	62,707
Moutons	3	220	39	8,863	630	2,543	975	—	1,879	15,152
Agneaux	—	59	—	1,583	16	221	96	—	—	1,975
Porcs	11,140	38,353	59	70,163	12,134	75,778	21,333	11,811	8,883	249,654
Cochons de lait	42,370	74,013	75,501	90,669	6,525	57,546	171,723	45,891	12,020	576,258
PRIX MOYEN DE VENTE (francs).										
Chevaux adultes du pays	4,240	3,862	4,805	5,660	4,013	3,263	6,181	4,880	6,000	4,767
Poulains	2,780	3,660	3,420	1,638	3,734	3,444	2,726	2,014	3,500	2,991
Taureaux	2,842	2,152	3,277	3,051	3,269	2,413	2,945	3,078	2,885	2,879
Bœufs	3,565	2,816	3,985	2,913	3,276	3,453	2,461	3,033	2,637	3,127
Vaches laitières	3,319	3,361	3,928	3,584	2,712	3,061	3,616	3,382	2,157	3,236
Bouvillons	712	1,032	—	2,350	1,370	1,774	1,392	1,678	900	1,401
Génisses	3,194	2,160	3,735	2,979	1,941	2,031	2,106	2,228	2,680	2,562
Veaux	1,100	764	1,005	993	452	852	469	1,011	741	821
Moutons	135	236	241	217	173	222	216	—	112	194
Agneaux	—	56	—	141	60	45	146	—	—	90
Porcs	570	546	938	934	453	548	332	258	254	537
Cochons de lait	231	216	172	307	101	105	122	120	59	159

(*) D'après les renseignements fournis par l'Administration de l'Agriculture et de l'Horticulture. Ministère de l'Agriculture.)

I. — DENRÉES.		1921.	1922.	1923.	1924.	1925.	1926.	1927.	1928.
		(a)							
Céréales . .	Avoine . . . Par 100 kil.	69.59	67.58	78.38	92.81	100.22	125.25	158.76	178.66
	Epeautre . . Id.	66.78	57.08	66.38	81.21	86.29	117.64	137.35	144.82
	Froment . . id.	79.17	64.87	85.66	105.60	116.95	174.38	191.18	168.84
	Méteil . . . Id.	74.07	59.22	73.33	94.92	105.06	138.52	172.03	157.13
	Orge Id.	70.07	60.00	70.37	100.16	108.87	127.56	168.65	171.90
	Sarrasin . . Id.	93.40	90.75	91.71	106.30	113.37	152.79	187.15	191.15
Légumineuses.	Seigle . . . Id.	72.01	56.76	67.82	91.75	102.15	131.79	175.28	168.25
	Fèveroles . Id.	87.34	92.48	114.19	125.50	118.86	158.21	202.59	200.68
Plantes Industrielles.	Pois Id.	92.96	112.35	153.90	173.46	148.85	220.88	316.28	340.80
	Colza (graines de) Id.	115.08	146.76	166.40	194.19	226.80	301.92	366.40	389.27
	Houblon . . Par 50 kil.	—	285.28	351.12	1,139.67	668.41	1,025.36	1,169.39	461.04
	Lin } graines. Par 100kil.	104.56	120.50	156.17	185.04	187.72	222.07	260.67	263.38
Pommes de terre	brut. . . . Id.	54.34	82.85	88.59	89.16	123.37	126.50	188.45	216.58
	Tabac . . . Id.	377.18	488.21	837.64	1,148.69	931.56	912.40	1,055.63	1,025.32
Fourrages . .	Paille . . . Id.	15.68	16.61	24.94	17.41	20.23	26.58	36.42	35.26
	Foin Id.	34.57	45.90	35.91	25.87	31.74	41.85	61.98	68.22
Beurre	Par kilogram.	14.32	12.11	14.82	17.47	18.18	20.77	26.79	28.88
	Les 26.	—	13.38	15.07	17.01	18.24	22.37	25.78	25.67

ANNÉES.	VILLES.	II. — VIANDES (par kilogr.) (**).											
		BŒUFS.		TAUREAUX.		VACHES ET GENISSES.		VEAUX.		MOUTONS.		PORCS.	
		Sur pied.	V viande dépecée.	Sur pied.	V viande dépecée.	Sur pied.	V viande dépecée.	Sur pied.	V viande dépecée.	Sur pied.	V viande dépecée.	Sur pied.	V viande dépecée.
1925.	Anvers . . .	4.80	7.94	3.64	6.09	4.32	7.20	5.34	8.77	4.50	9.30	7.25	9.00
	Malines . . .	5.20	8.25	3.60	6.00	4.75	7.75	7.25	11.00	4.25	9.00	7.75	10.00
	Anderlecht .	4.55	7.28	3.82	6.55	3.80	6.78	5.05	9.50	—	7.25	6.50	9.87
	Louvain . . .	5.20	8.50	3.25	6.50	4.60	8.00	7.45	11.35	5.00	10.00	7.50	9.50
	Bruges . . .	4.75	6.70	4.00	5.65	4.00	6.25	7.00	10.25	4.50	8.00	7.12	9.50
	Gand	4.30	8.20	3.65	7.00	3.35	6.70	6.10	10.50	3.20	6.35	7.20	9.50
	Mons	4.79	8.66	3.84	7.10	4.34	8.06	5.59	9.66	5.38	11.06	7.49	9.94
	Liège	4.38	7.91	3.75	7.12	3.85	7.35	4.61	8.63	4.51	8.75	6.78	10.03
	Hasselt . . .	5.50	9.00	5.00	7.50	5.00	7.75	6.50	9.50	4.00	8.00	7.25	9.25
	Arlon	5.40	10.02	4.08	9.49	4.73	9.35	7.62	11.50	5.04	10.70	6.85	9.37
1926	Dinant . . .	4.62	9.00	4.25	8.37	4.62	8.87	6.62	10.50	4.00	8.50	6.75	10.25
	Namur . . .	5.00	8.75	3.96	7.20	4.87	8.65	7.42	12.75	4.50	10.00	8.99	12.00
	Anvers . . .	5.54	9.17	4.19	7.01	4.87	8.15	7.06	11.60	5.15	10.65	8.35	10.40
	Malines . . .	5.50	10.50	4.15	7.30	5.00	9.50	9.00	13.00	4.50	9.00	9.75	12.75
	Anderlecht .	5.25	9.00	4.80	9.00	4.75	9.00	6.60	10.50	—	7.70	7.25	11.65
	Louvain . . .	5.85	9.75	4.75	8.75	5.25	9.25	7.75	12.00	5.00	10.00	9.40	11.50
	Bruges . . .	5.75	9.75	5.05	8.50	5.05	8.50	8.25	14.50	5.00	10.00	8.75	11.75
	Gand	4.91	9.05	4.51	8.78	4.50	8.50	6.90	11.82	3.52	7.30	8.48	11.25
	Mons	5.60	10.30	4.75	8.50	5.10	9.20	6.15	11.10	5.45	11.70	8.70	12.10
	Liège	5.05	8.95	4.45	8.05	4.90	8.80	7.70	11.60	4.75	8.75	8.40	13.15
1927	Hasselt . . .	6.50	13.00	5.50	11.00	4.50	9.50	10.00	12.00	4.50	11.00	9.50	12.00
	Arlon	8.00	15.50	7.25	14.50	7.50	14.50	9.00	16.00	7.00	14.00	8.50	12.00
	Dinant . . .	5.50	10.50	4.50	9.00	4.50	9.25	6.75	10.50	4.25	9.50	7.50	10.25
	Namur . . .	5.88	10.00	4.79	8.00	5.55	10.25	8.35	13.00	4.50	10.00	8.84	13.50
	Anvers . . .	6.76	11.27	5.71	9.59	6.08	10.15	9.73	16.01	6.00	12.00	9.00	11.50
	Malines . . .	7.75	15.00	6.50	12.25	7.50	14.50	11.00	15.00	5.00	10.25	10.25	12.75
	Anderlecht .	6.50	12.00	6.00	12.00	5.80	12.00	7.80	13.00	—	11.40	8.30	12.30
	Louvain . . .	8.10	13.75	7.25	12.75	7.60	12.75	11.00	17.00	5.75	11.50	9.85	12.50
	Bruges . . .	7.25	11.50	6.50	10.00	6.50	9.50	9.75	18.00	6.25	12.50	9.40	12.40
	Gand	6.10	10.87	5.88	10.21	5.69	10.53	8.17	13.46	5.10	10.69	9.00	11.81
Mons	7.43	13.79	6.19	11.44	6.22	11.96	7.75	14.37	6.44	13.44	9.35	13.07	
1928	Liège	7.00	12.50	6.25	10.80	6.80	11.72	8.90	14.35	6.00	11.85	8.80	12.25
	Hasselt . . .	7.00	13.25	5.50	11.50	6.35	12.15	10.00	16.50	4.50	11.50	9.50	12.00
	Arlon	8.00	14.00	6.50	12.00	7.00	13.00	9.00	15.00	7.00	14.00	9.25	12.50
	Dinant . . .	7.00	13.60	6.50	11.25	6.25	11.75	8.25	13.00	4.75	10.50	8.50	11.50
	Namur . . .	8.25	15.75	7.00	13.00	8.00	15.25	9.00	18.50	5.00	12.00	9.00	18.50

(*) D'après les renseignements fournis par le Ministère de l'Agriculture et des Travaux Publics

(a) Moyennes établies pour le froment, le seigle et le méteil en tenant compte des prix fixés par le Ministère du Ravitaillement pour les mois de janvier à juillet. Pendant ces mois, les prix officiels ont été majorés de 10 francs pour les céréales récoltées dans les régions dévastées.

CAS DE MALADIES CONTAGIEUSES,
AU REGARD DE LA LOI, CHEZ LES ANIMAUX DOMESTIQUES (*).

163

MALADIES.	ANVERS.	BRABANT.	FLANDRE OCCIDEN- TALE.	FLANDRE ORIENT- TALE.	HAINAUT.	LIÈGE.	LIM- BOURG.	LUXEM- BOURG.	NAMUR.	LE ROYAUME.							
										1927.		1926.		1925.		1924.	
Morve et farcin . . .	3	—	—	—	—	9	—	—	—	12	14	8	10				
Rage	—	—	—	—	—	—	—	—	—	—	1	13	14				
Charbon bactérien . .	26	20	14	59	4	33	9	—	2	167	128	179	168				
Charbon bactérien . .	1	6	10	10	15	53	—	5	2	102	97	134	112				
Stomatite aphteuse . .	1,421	1,382	892	2,721	1,391	1,708	178	455	1,222	11,370	565,595	47,708	558,211				
Piétin	—	—	134	—	—	—	—	—	—	134	151	55	—				
Gale des ovidés . . .	—	—	—	—	—	—	—	70	—	70	—	31	—				
Lymphangite epizootique, ulcéreuse et sporotri- chosique	—	—	—	—	1	—	—	—	—	—	12	19	27				

RELEVÉ DES PERMIS DE PORT D'ARMES DE CHASSE (**).

PROVINCES.	1 ^{er} juillet 1926 au 30 juin 1927					1 ^{er} juillet 1927 au 30 juin 1928				
	PERMIS ANNUELS				Montant des taxes au profit de l'Etat.	PERMIS ANNUELS.				Montant des taxes au profit de l'Etat.
	ordi- naires (500 fr.).	du dimanche (375 fr.).	Lic. de 5 j. pr étrang. (125 fr.).	TOTAUX.		ordi- naires (500 fr.).	du dimanche (375 fr.).	Lic. de 5 j. pr étrang. (125 fr.).	TOTAUX.	
Anvers . . .	1,574	25	14	1,613	798,125	1,624	25	23	1,672	824,250
Brabant . . .	3,273	82	67	3,422	1,675,625	3,397	70	64	3,531	1,732,750
Fl. occidentale.	1,228	37	22	1,287	630,625	1,211	18	42	1,281	622,500
Fl. orientale .	1,202	34	5	1,241	614,375	1,204	37	4	1,245	616,375
Hainaut . . .	3,561	97	82	3,740	1,827,125	3,745	90	138	3,973	1,923,500
Liège	2,630	61	55	2,746	1,344,750	2,648	57	62	2,767	1,353,125
Limbourg . .	784	15	3	802	398,000	829	22	5	856	423,375
Luxembourg .	1,563	18	99	1,680	800,625	1,599	19	92	1,710	818,125
Namur	2,579	69	43	2,691	1,320,750	2,620	42	45	2,707	1,331,375
Le Royaume	18,394	438	390	19,222	9,410,000	18,887	380	475	19,742	9,645,375

RELEVÉ, PAR PROVINCE, EN 1927, DU DÉBIT DE PERMIS DE PÊCHE (**).
(Loi du 5 juillet 1899 modifiant celle du 19 janvier 1883 sur la pêche fluviale).

NATURE DES PERMIS.	ANVERS.	BRA ANT	FLANDRE OCCIDEN- TALE.	FLANDRE ORIENT- TALE.	HAINAUT.	LIÈGE.	LIM- BOURG.	LUXEM- BOURG.	NAMUR.	LE ROYAUME.	
										Total.	Sommes perçues. (a)
De 5 francs	2,256	2,599	1,656	1,798	2,762	2,807	1,567	2,412	1,443	19,300	154,400
De 10 francs	532	1,435	1,076	867	1,304	665	412	171	281	6,743	87,659
De 15 francs	9,900	7,786	3,515	4,644	8,993	14,235	2,292	7,849	8,039	67,259	1,210,662
De 30 francs	2,234	3,742	1,986	1,795	3,816	2,241	689	421	965	17,889	590,337
De 75 francs	775	674	364	541	344	2,229	231	618	1,052	6,828	532,584
Total des permis déli- vrés fr.	16,703	16,236	8,597	9,645	17,219	22,177	5,191	11,471	11,780	118,019(b)	2,575,642
Montant brut de la vente (a)	337,444	355,653	184,436	210,680	353,682	535,146	99,903	224,898	273,800	—	2,575,642
Valeur des permis échangés ou annu- lés	4,836	7,436	2,817	3,458	7,484	14,877	2,256	2,917	6,620	—	52,701
Recettes nettes (a) .	332,608	348,217	181,619	207,222	346,198	520,269	97,647	221,981	267,180	—	2,522,941
Recettes nettes en 1926 fr.	155,463	132,773	77,050	90,964	180,002	246,825	38,295	88,114	119,896	—	1,129,382

(*) D'après les renseignements fournis par l'Administration de l'Agriculture (Ministère de l'Agriculture).

(**) D'après les renseignements fournis par l'Administration des Eaux et Forêts (Ministère de l'Agriculture).

(a) Y compris les taxes postale et fiscale (fr. 0.50 et 2.50 par permis). — (b) A déduire 4,066 permis échangés ou annulés d'une valeur totale de 52,701 francs.

SPÉCIFICATIONS.	BOIS ET FORÊTS APPARTENANT							
	A L'ÉTAT.		AUX COMMUNES.		AUX ÉTABLISSEMENTS PUBLICS.		TOTAL GÉNÉRAL.	
	1921.	1925	1921.	1925.	1921.	1925.	1921.	1925.
	Hect.	Hect.	Hect.	Hect.	Hect.	Hect.	Hect.	Hect.
Contenance des bois . . .	35,193	48,236	174,268	191,462	6,583	8,032	216,044	247,730
Contenance des coupes ordinaires et extraordinaires :								
Futaie feuillue	656	939	1,020	1,445	—	24	1,676	2,408
» résineuse	75	1,009	999	1,771	69	181	1,143	2,961
» sur taillis	665	693	2,813	2,648	185	217	3,663	3,558
Taillis	79	91	1,706	1,941	33	44	1,818	2,076
TOTAL. . .	1,475	2,732	6,538	7,805	287	466	8,300	11,003
REVENUS	Fr.	Fr.	Fr.	Fr.	Fr.	Fr.	Fr.	Fr.
Prix de vente, additionnels compris :								
Futaie feuillue	1,128,706	4,071,039	1,061,941	3,432,586	—	30,436	2,190,647	7,534,061
» résineuse	142,159	3,661,141	4,420,475	7,400,280	302,522	434,126	4,865,156	11,495,547
» sur taillis	689,742	1,607,205	3,661,225	9,087,032	323,791	731,657	4,674,758	11,425,894
Taillis	35,034	134,744	767,618	2,196,602	37,257	60,866	839,909	2,392,212
TOTAL. . .	1,995,641	9,474,129	9,911,259	22,116,500	663,570	1,257,085	12,570,470	32,847,714
Elagages, recépages, Chablis, bois de délit et éclaircies	418,955	1,016,033	1,766,681	4,258,301	165,337	392,285	2,350,973	5,666,619
Chasse et tenderie	90,415	632,649	953,654	1,540,307	32,447	121,918	1,076,516	2,294,874
Autres revenus	331,441	142,650	1,339,466	641,079	12,456	19,104	1,683,363	802,833
TOTAL. . .	840,811	1,791,332	4,059,801	6,439,687	210,240	533,307	5,110,852	8,764,326
TOTAL DES REVENUS.	2,836,452	11,265,461	13,971,060	28,556,187	873,810	1,790,392	17,681,322	41,612,040
DÉPENSES								
Contributions foncières pour les bois exclusivement . .	122,210	268,381	692,025	912,800	22,003	60,346	836,238	1,241,527
Frais de régie et de surveillance	256,203	583,332	979,440	1,553,216	33,396	123,800	1,269,039	2,260,348
Frais d'arpentage et de réarpentage	1,609	17,723	16,441	32,640	490	679	18,540	51,042
Frais d'adjudication et d'exploitation par entreprise .	110,380	499,837	904,810	1,939,688	23,148	126,717	1,038,338	2,566,242
Travaux d'amélioration . . .	892,229	1,450,039	1,033,534	2,054,743	167,251	291,356	2,093,014	3,796,138
TOTAL DES DÉPENSES.	1,382,631	2,819,812	3,626,250	6,493,087	246,288	602,898	5,255,169	9,915,297
Revenu net. . .	1,453,821	8,446,149	10,344,810	22,063,100	627,522	1,187,494	12,426,153	31,696,743

(*) D'après les renseignements fournis par l'Administration des Eaux et Forêts (Ministère de l'Agriculture et des Travaux publics). Cette statistique n'est plus dressée que tous les cinq ans.

DÉSIGNATION DES ÉTABLISSEMENTS.	POPULATION DES ÉTABLISSEMENTS PENDANT LES ANNÉES SCOLAIRES						
	1921-22.	1922-23.	1923-24.	1924-25.	1925-26.	1926-27.	1927-28.
École de médecine vétérinaire de Bruxelles.	113	106	119	87	90	82	80
Institut agronomique de Gembloux . . .	185	168	185	191	213	197	193
» » de Gand	35	43	59	60	47	79	63
École moyenne pratique d'horticulture et d'agricult. de Vilvorde . . .	69	99	99	77	78	117	99
École moyenne d'horticulture et d'agriculture de l'État, à Gand	13	(a)	(a)	(a)	(a)	(a)	(a)
École moyenne pratique d'agriculture de Huy	55	30	30	40	40	45	39
TOTAUX.	470	446	492	455	468	521	474

ADMISSION DES ÉLÈVES. — DIPLÔMES ET CERTIFICATS DE CAPACITÉ.

OBJETS DES EXAMENS.	1921.		1922.		1923.		1924.		1925.		1926.		1927.			
	Récipiendaires.		Récipiendaires.		Récipiendaires.		Récipiendaires.		Récipiendaires.		Récipiendaires.		Récipiendaires.			
	Inscrits.	Admis.	Inscrits.	Admis.	Inscrits.	Admis.	Inscrits.	Admis.	Inscrits.	Admis.	Inscrits.	Admis.	Inscrits.	Admis.		
Admission à l'école de médecine vétérin.	28	28	35	35	31	31	35	35	16	16	23	23	28	28		
Diplôme de candidat vétérinaire	61	50	20	16	30	26	29	27	15	13	21	17	17	15		
Diplôme de docteur en médecine vétérin.	14	14	12	12	16	16	43	43	15	15	24	23	15	15		
Première épreuve de doctorat en médecine vétérinaire	12	12	49	49	16	15	27	26	27	26	14	12	15	14		
Admiss. à l'inst. agron. de Gembloux.	57	57	56	44	41	30	69	60	73	62	65	65	65	65		
» » de Gand	20	20	15	15	23	23	27	27	9	9	26	26	22	19		
Diplôme d'ingénieur agronome	—	49	36	24	22	16	58	39	34	33	46	39	50	44		
Diplôme spécial de 4 ^e année facultative (Institut agricole)	4	4	15	15	3	2	—	—	1	1	—	—	—	—		
Diplôme d'horticulteur ou d'agriculteur {	Élèves sortis de l'école de Vilvorde.															
	Élèves sortis de l'école de Gand.															
	Élèves sortis de l'école de Huy															
Certificats de capacité. }	Jardiniers.		226	97	93	68	104	90	122	83	67	30	65	34
	Maréchaux ferrants.		160	126	—	—	—	—	—	—	229	134	194	123
Diplômes délivrés à l'école centrale pratique de maréchaleries de l'État	22	17	—	—	—	—	23	18	28	21	31	24	39	28		

MÉDECINS VÉTÉRINAIRES (b) (*).

SPÉCIFICATIONS.	1921.	1922.	1923.	1924.	1925.	1926.	1927.
Inspecteurs vétérinaires du gouvernement	21	21	21	23	23	23	23
Médecins vétérinaires agréés	602	608	618	629	646	643	659
TOTAL.	623	629	639	652	669	666	682

(* D'après les renseignements fournis par l'Administration de l'Agriculture (Ministère de l'Agriculture et des Travaux publics). (a) Cette école a été supprimée en 1923. (b) Les médecins vétérinaires du gouvernement ont été supprimés par suite de la réorganisation du service de la police sanitaire. Actuellement il existe des médecins vétérinaires agréés qui assurent le service de la police sanitaire du bétail.

166 ÉCOLES INDUSTRIELLES, PROFESSIONNELLES ET COMMERCIALES
SUBSIDIÉES PAR L'ÉTAT. — ÉTABLISSEMENTS POUR GARÇONS (*). — ANNÉE SCOLAIRE 1926-1927.

A. — RÉPARTITION PAR ENSEIGNEMENTS.

SPÉCIFICATIONS	NOMBRE d'institutions	NOMBRE de professeurs	NOMBRE D'ÉLÈVES			Certificats délivrés	SUBSIDES ALLOUÉS (francs)			
			Garçons	Filles	TOTAL		par l'État	par la province	par les communes	TOTAL
I. — Enseignement supérieur										
<i>Cours commerciaux :</i>										
Institutions libres. . .	8	219	1,103	74	1,177	515	691,492	110,103	60,000	861,595
Institutions officielles .	1	26	33	12	45	92	669,423	—	135,480	804,903
TOTAL . .	9	245	1,136	86	1,222	607	1,360,915	110,103	195,480	1,666,498
<i>Cours industriels :</i>										
Institutions officielles .	5	132	2,890	49	2,939	268	688,198	201,141	272,297	1,161,636
<i>Cours professionnels :</i>										
Arts et métiers. - Institut. libres .	4	84	808	—	808	112	578,947	20,000	—	598,947
Chimie. id. . . .	1	13	63	10	73	15	—	—	—	—
Ergologie. id. . . .	1	17	75	—	75	8	25,833	—	—	25,833
Ind. de fermentation. id.	2	24	99	—	99	54	165,215	92,505	4,500	262,220
Mines. - Institut. officielles .	1	—	—	—	—	—	—	—	—	—
Ind. textiles. id. . .	1	11	221	—	221	144	211,248	61,803	281,884	554,935
TOTAL . .	10	149	1,266	10	1,276	333	981,243	174,308	286,384	1,441,935
TOTAL de l'enseignement supérieur . .	24	526	5,292	145	5,437	1,208	3,030,356	485,552	754,161	4,270,069
II. — Enseignement commercial										
<i>Cours de commerce et de langues :</i>										
Institutions libres. . .	41	417	8,662	3,644	12,306	2,354	621,589	401,341	106,376	1,129,306
Institutions officielles .	6	78	1,918	269	2,187	188	76,919	69,083	90,478	236,480
TOTAL . .	47	495	10,580	3,913	14,493	2,542	698,508	470,424	196,854	1,365,786
III. — Enseignement industriel										
<i>Écoles industrielles moyennes :</i>										
Institutions libres. . .	24	378	4,966	105	5,071	580	475,896	369,064	144,627	989,587
Institutions officielles .	78	1,389	21,888	2,397	24,285	2,917	1,895,698	1,468,590	1,988,261	5,352,549
TOTAL . .	102	1,767	26,854	2,502	29,356	3,497	2,371,594	1,837,654	2,132,888	6,342,136
<i>Écoles industrielles primaires :</i>										
Institutions libres. . .	13	60	533	45	578	61	52,847	52,197	27,460	132,504
Institutions officielles .	27	126	1,702	147	1,849	151	100,441	83,944	97,745	282,130
TOTAL . .	40	186	2,235	192	2,427	212	153,288	136,141	125,205	414,634
TOTAL de l'enseignement industriel . .	142	1,953	29,089	2,694	31,783	3,709	2,524,882	1,973,795	2,258,093	6,756,770
IV. — Enseignement du dessin										
<i>Écoles et cours de dessin :</i>										
Institutions libres. . .	57	274	4,256	—	4,256	246	331,434	287,070	76,226	694,730
Institutions officielles .	31	160	2,742	12	2,754	270	335,631	133,838	132,571	602,040
TOTAL . .	88	434	6,998	12	7,010	516	667,065	420,908	208,797	1,296,770
V. — Enseignement professionnel										
<i>Enseignement professionnel :</i>										
Institutions libres. . .	136	1,762	26,739	1,027	27,766	5,019	12,213,114	5,346,235	1,251,201	18,810,550
Institutions officielles .	40	669	9,097	306	9,403	1,326	3,209,808	2,966,103	1,676,608	7,852,519
TOTAL . .	176	2,431	35,836	1,333	37,169	6,345	15,422,922	8,312,338	2,927,809	26,663,069
Relevé général . .	477	5,839	87,795	8,097	95,892	14,320	22,343,733	11,663,017	6,345,714	40,352,464

(*) D'après les renseignements fournis par le Ministère de l'Industrie, du Travail et de la Prévoyance sociale.

B. — RÉPARTITION PAR PROVINCES.

ENSEI- GNE- MENTS.	PROVINCES.	NOMBRE d'insti- tutions.	NOMBRE de profes- seurs.	NOMBRE D'ÉLÈVES.			Certi- ficats déli- vrés.	SUBSIDES ALLOUÉS (francs)			
				Gar- çons.	Filles.	TOTAL.		par l'État.	par la province.	par les communes.	TOTAL.
SUPÉ- RIEUR.	Anvers	2	53	285	12	297	205	792,689	51,505	135,480	979,674
	Brabant	6	130	732	42	774	208	350,481	27,560	5,000	383,041
	Flandre orientale	4	99	1,645	24	1,669	237	607,106	216,997	108,545	932,648
	Hainaut	7	133	1,235	57	1,292	290	616,073	56,883	67,365	740,321
	Liège	4	87	1,255	10	1,265	254	475,212	112,607	437,771	1,025,590
	Luxembourg	1	24	140	—	140	14	188,795	20,000	—	208,795
	TOTAL		24	526	5,292	145	5,437	1,208	3,030,366	485,552	754,161
COM- MER- CIAL.	Anvers	10	90	2,868	372	3,240	534	82,227	71,695	32,723	186,645
	Brabant	10	110	2,397	1,220	3,617	915	157,424	53,541	47,249	258,214
	Flandre occidentale	2	16	231	269	500	—	14,943	15,106	6,723	36,862
	Flandre orientale	9	99	3,082	1,348	4,430	390	281,242	248,213	1,000	530,455
	Hainaut	2	18	76	63	139	31	11,462	—	7,000	18,462
	Liège	9	136	1,729	563	2,292	582	96,527	43,561	100,053	240,141
	Limbourg	2	10	93	40	133	14	38,347	31,798	2,106	72,251
Namur	3	16	104	38	142	76	16,336	6,420	—	22,756	
TOTAL		47	495	10,580	3,913	14,493	2,542	698,508	470,424	196,854	1,365,786
INDUS- TRIEL.	Anvers	13	290	4,425	—	4,425	312	399,591	359,530	228,343	987,464
	Brabant	15	275	4,365	384	4,749	575	357,602	337,860	661,579	1,357,041
	Flandre occidentale	7	80	1,094	117	1,211	71	104,070	99,085	54,330	257,485
	Flandre orientale	11	68	1,276	22	1,298	84	93,552	136,122	55,589	285,263
	Hainaut	58	868	13,368	1,022	15,290	1,945	1,077,943	783,016	990,959	2,857,918
	Liège	17	174	2,550	35	2,585	440	269,967	90,404	179,116	539,487
	Limbourg	1	6	109	—	109	5	18,687	16,833	16,472	51,992
Luxembourg	6	47	278	65	343	81	29,502	7,709	17,361	54,572	
Namur	14	145	1,624	149	1,773	196	173,968	143,236	48,344	365,548	
TOTAL		142	1,953	29,089	2,694	31,783	3,708	2,524,882	1,973,795	2,258,093	6,756,770
DU DESSIN.	Anvers	19	105	1,721	—	1,721	145	144,543	107,656	50,819	303,018
	Brabant	10	43	841	—	841	56	32,037	30,065	45,837	107,939
	Flandre occidentale	18	79	945	12	957	33	74,726	59,711	30,092	164,529
	Flandre orientale	18	102	1,651	—	1,651	81	162,816	182,589	23,896	369,301
	Hainaut	2	10	126	—	126	10	12,558	9,128	9,194	30,880
	Liège	12	63	1,206	—	1,206	167	220,023	14,658	42,497	277,178
	Limbourg	9	32	508	—	508	24	20,362	17,101	6,462	43,925
TOTAL		88	434	6,998	12	7,010	516	667,065	420,908	208,797	1,296,770
PROFES- SION- NEL.	Anvers	26	298	3,719	81	3,800	444	2,180,409	1,324,420	674,742	4,179,571
	Brabant	44	532	8,343	386	8,729	1,727	3,057,405	1,184,495	1,046,270	5,288,170
	Flandre occidentale	17	206	3,507	82	3,589	480	1,132,422	673,092	332,200	2,137,714
	Flandre orientale	28	387	6,209	63	6,272	692	2,003,951	1,673,249	156,510	3,833,710
	Hainaut	17	511	6,848	414	7,262	1,143	2,550,668	1,956,857	110,092	4,617,617
	Liège	26	298	4,723	255	4,978	1,344	2,732,414	316,186	517,440	3,566,040
	Limbourg	11	96	1,361	—	1,361	268	1,131,522	804,842	70,555	2,006,919
Luxembourg	2	30	131	—	131	15	265,446	131,965	—	397,411	
Namur	5	73	995	52	1,047	232	368,685	247,232	20,000	635,917	
TOTAL		176	2,431	35,836	1,333	37,169	6,345	15,422,922	8,312,338	2,927,809	26,663,069
TOTAL GÉNÉRAL.		477	5,839	87,755	8,097	95,892	14,320	22,343,733	11,663,017	6,345,714	40,352,464

*) D'après les renseignements fournis par le Ministère de l'Industrie, du Travail et de la Prévoyance sociale.

168 ÉCOLES D'ENSEIGNEMENT PROFESSIONNEL, COMMERCIAL,
ET MÉNAGER SUBSIDIÉES PAR L'ÉTAT (*). — ÉTABLISSEMENTS POUR JEUNES FILLES.
ANNÉE 1926-1927.

SPÉCIFICATIONS.	NOMBRE d'institutions	NOMBRE de profes- seurs.	NOMBRE D'ÉLÈVES.			Certifi- cats déli- vrés.	SUBSIDES ALLOUÉS (francs)			
			Gar- çons.	Filles.	TOTAL.		par l'État.	par la province.	par les communes.	TOTAL.
I. — RÉPARTITION PAR ENSEIGNEMENT.										
A. — ENSEIGNEMENT COMMERCIAL.										
Institutions libres.	20	132	—	1,334	1,334	324	246,681	109,094	28,010	383,785
B. — ENSEIGNEMENT PROFESSIONNEL.										
Écoles professionnelles :										
Institutions libres.	92	799	—	8,705	8,705	1,450	5,713,259	817,622	123,920	6,654,801
Institutions officielles.	18	391	—	4,965	4,965	670	2,490,119	1,297,479	1,898,514	5,686,112
TOTAL.	110	1,190		13,670	13,670	2,120	8,203,378	2,115,101	2,022,454	12,340,913
Écoles profession.spécialisées:										
Institutions libres.	5	44	—	213	213	30	90,842	150,641	19,161	260,644
Cours professionnels :										
Institutions libres.	68	246	97	4,728	4,825	532	619,082	294,892	264,759	1,178,733
Institutions officielles.	94	186	—	5,704	5,704	688	185,562	153,394	164,443	503,399
TOTAL.	162	432	97	10,432	10,529	1,220	804,644	448,286	428,202	1,682,132
Ateliers d'apprentissage :										
Institutions libres.	93	425	—	6,649	6,649	414	1,953,957	852,968	147,701	2,954,626
Institutions officielles.	7	31	—	560	560	77	202,613	110,983	370,273	683,869
TOTAL.	100	456		7,209	7,209	491	2,156,570	963,951	517,974	3,638,495
TOTAL DE L'ENSEIG^t PROFESS^l.	377	2,122	97	31,524	31,621	3,861	11,255,434	3,677,979	2,988,771	17,922,184
C. — ENSEIGNEMENT MÉNAGER.										
Institutions libres.	171	457	—	6,426	6,426	870	848,965	585,609	89,544	1,524,118
Institutions officielles.	47	89	—	1,484	1,484	223	174,122	117,452	135,800	427,374
TOTAL.	218	546		7,910	7,910	1,093	1,023,087	703,061	225,344	1,951,492
TOTAL GÉNÉRAL.	615	2,800	97	40,768	40,865	5,278	12,525,202	4,490,134	3,242,125	20,257,461
II. — RÉPARTITION PAR PROVINCE.										
Enseignement commercial :										
Anvers.	1	9	—	280	280	39	14,443	—	4,759	19,202
Brabant.	5	41	—	249	249	98	47,554	25,991	8,000	81,545
Flandre orientale.	5	28	—	228	228	46	49,450	51,720	—	101,170
Hainaut.	4	27	—	229	229	38	46,499	—	—	46,499
Liège.	3	20	—	289	289	86	56,399	5,030	15,051	76,480
Namur.	2	7	—	59	59	17	32,336	26,353	200	58,889
TOTAL.	20	132		1,334	1,334	324	246,681	109,094	28,010	383,785
Enseignement professionnel :										
Anvers.	63	480	—	7,552	7,552	835	2,068,648	842,600	348,508	3,259,756
Brabant.	66	605	97	6,369	6,466	1,120	4,126,470	1,103,165	1,300,087	6,529,722
Flandre occidentale.	32	142	—	2,216	2,216	137	564,387	249,250	95,135	908,772
Flandre orientale.	47	306	—	4,869	4,869	452	1,266,732	780,889	120,942	2,168,563
Hainaut.	127	306	—	6,630	6,630	735	1,371,817	422,473	254,522	2,048,812
Liège.	17	172	—	2,226	2,226	379	1,316,969	169,523	853,987	2,340,479
Limbourg.	8	47	—	872	872	87	249,267	56,443	1,500	307,210
Luxembourg.	3	11	—	152	152	21	52,692	3,900	—	56,592
Namur.	14	53	—	638	638	95	238,452	49,736	14,090	302,278
TOTAL.	377	2,122	97	31,524	31,621	3,861	11,255,434	3,677,979	2,988,771	17,922,184
Enseignement ménager :										
Anvers.	30	73	—	1,258	1,258	151	128,321	107,811	25,211	261,343
Brabant.	13	48	—	604	604	16	92,678	83,718	36,814	213,210
Flandre occidentale.	28	80	—	891	891	108	107,540	115,961	26,085	249,586
Flandre orientale.	68	192	—	2,447	2,447	372	254,090	266,352	3,884	524,326
Hainaut.	39	67	—	1,140	1,140	184	112,648	63,700	93,567	239,915
Liège.	22	53	—	1,019	1,019	181	226,707	39,520	62,852	329,079
Limbourg.	8	14	—	233	233	53	20,164	20,193	2,762	43,119
Luxembourg.	7	13	—	215	215	15	59,988	2,331	200	62,519
Namur.	3	6	—	103	103	13	20,951	3,475	3,969	28,395
TOTAL.	218	546		7,910	7,910	1,093	1,023,087	703,061	225,344	1,951,492
TOTAL GÉNÉRAL.	615	2,800	97	40,768	40,865	5,278	12,525,202	4,490,134	3,242,125	20,257,461

(*) D'après les renseignements fournis par le Ministère de l'Industrie du Travail et de la Prévoyance sociale.

NOMBRE DE CARRIÈRES ET D'OUVRIERS, ET VALEUR DES PRODUITS.

SPÉCIFICATIONS.	1921.	1922.	1923.	1924.	1925.	1926.	1927.
Nombre de carrières	930	915	891	935	920	859	886
Nombre d'ouvriers	25,196	25,207	28,427	25,735	29,765	30,695	30,218
Valeur de la production (1,000 fr.)							
Marbre	4,925	5,347	8,941	11,195	10,396	18,725	20,728
Pierre de taille bleue	35,235	44,093	58,517	66,657	60,855	65,470	70,461
Pavés en porphyre	26,555	22,267	22,797	28,360	34,784	47,557	60,597
Pavés en grès	13,676	8,773	13,075	17,128	21,434	24,960	24,369
Moellons, pierrailles et ballast	49,462	44,438	47,786	62,462	60,081	58,245	75,111
Dolomie	5,311	10,785	16,645	18,183	17,551	25,029	22,444
Chaux	34,954	52,788	91,781	85,387	93,350	131,998	158,026
Terre plastique	6,140	6,866	10,997	19,421	14,658	20,337	17,802
Autres produits	23,824	28,220	37,160	91,881	78,967	140,415	154,439
TOTAL	200,082	223,537	307,699	400,274	392,076	532,736	603,977

MINES MÉTALLIQUES (*).

PRODUCTION, VALEUR DES PRODUITS ET NOMBRE D'OUVRIERS.

SPÉCIFICATIONS.	1921.	1922.	1923.	1924.	1925.	1926.	1927.
Fer (minerai lavé) (a).							
Quantité (Tonn.)	21,190	8,050	29,610	154,970	165,650	144,980	180,890
Valeur (Frs.)	316,500	128,000	546,300	1,967,500	2,439,200	2,608,100	4,887,300
Pyrite (fer sulfuré).							
Quantité (Tonn.)	38,300	63,200	87,480	—	—	—	1,270
Valeur (Frs.)	220,850	381,200	664,000	—	—	—	164,600
Blende.							
Quantité (Tonn.)	—	26	36	850	10,201	12,461	11,890(b)
Valeur (Frs.)	—	5,900	15,100	274,900	6,192,000	10,597,200	8,514,300(b)
TOTAUX							
Quantité. (Tonn.)	59,490	71,276	117,126	155,820	175,851	157,441	194,050(c)
Valeur . (Frs.)	357,350	515,100	1,225,400	2,242,400	8,631,200	13,205,300	13,566,200(c)
Nombre d'ouvriers	176	142	209	304	726	707	750

FABRICATION DU COKE ET DES AGGLOMÉRÉS DE HOUILLE (*).

NOMBRE D'USINES, CONSOMMATION, PRODUCTION, NOMBRE D'OUVRIERS.

SPÉCIFICATIONS.	1922.	1923.	1924.	1925.	1926.	1927.
Fabriques de coke.						
Nombre d'usines	35	37	51	47	48	46
de fours	2,521	2,724	2,741	2,904	3,037	3,128
Consommation de charbon (Tonn.)	3,871,731	5,631,623	5,697,300	5,604,371	6,754,923	7,843,500
Production						
Quantité (Tonn.)	2,849,884	4,179,964	4,216,580	4,111,771	4,916,683	5,696,980
Valeur } totale. (1,000 fr.)	296,847	757,853	705,164	522,647	795,610	1,159,529
à la tonne. (fr. c.)	104.15	181.54	167.23	127.13	161.82	203.53
Nombre d'ouvriers	4,433	5,254	5,450	5,565	6,390	6,081
Fabriques d'agglomérés de houille.						
Nombre d'établissements	65	58	57	58	57	53
Consommation de charbon (Tonn.)	2,253,390	1,750,940	1,841,030	2,027,899	1,947,462	1,537,770
Production						
Quantité (Tonn.)	2,497,350	1,929,260	2,030,310	2,237,171	2,142,660	1,688,970
Valeur } totale. (1,000 fr.)	204,686	293,505	276,616	214,515	363,527	333,074
à la tonne. (fr. c.)	81.96	152.13	136.24	95.88	169.66	197.21
Nombre d'ouvriers	1,866	1,522	1,573	1,630	1,529	1,462

(*) D'après les renseignements fournis par la Direction Générale des Mines.

(a) Exploitations libres seulement jusqu'en 1923, mines et exploitations libres depuis 1924. — (b) Y compris la calamine et autres minerais de zinc. — (c) Il a été produit en outre 900 tonnes de minerais divers valant 2.851.300 francs.

MINES DE HOUILLE (*).
CONCESSIONS, SIÈGES D'EXPLOITATION, PRODUCTION, DÉPENSES.

SPÉCIFICATIONS.		1922.	1923.	1924.	1925.	1926.	1927.
I. — Bassin du Sud (Haine-Sambre-Meuse).							
Mines de houille conçédées . .	Nombre . . .	184	173	173	163	157	152
	Étendue (Ha) .	142,496	140,507	141,545	142,567	140,782	139,716
Mines de houille en exploitation.	Nombre . . .	110	112	108	107	104	101
	Étendue (Ha) .	109,223	113,843	114,198	115,723	115,723	112,133
Nombre de sièges d'exploitation.	En activité . .	257	255	256	251	243	240
	En construction	6	7	10	7	8	8
	En réserve . .	19	25	22	19	19	19
Production :							
extraites (a) . .		20,780,430	22,114,690	22,255,360	21,993,110	23,454,440	25,117,940
Quantités de charbon . . . (Tonnes).	disponibles pour la vente . . .	18,528 470	18,961,590	19,309,540	19,114,910	20,607,470	22,089,620
	consommées par les charbonna- ges	2,410,200	2,419,270	2,418,870	2,384,490	2,402,170	2,512,580
	distribuées gra- tuitement [†] aux ou- vriers mineurs.	499,410	512,080	526,950	493,710	474,800	515,740
	de la production (1,000 fr.).	1,613,200	2,354,655	2,525,932	2,014,857	3,103,757	3,748,470
Valeur à la tonne (fr. c.)		77.63	106.47	113.50	91.61	132.16	149.23
Dépenses :							
Total des dépenses (1,000 fr.) . .		1,593,797	2,113,821	2,525,336	2,139,316	2,614,251	3,581,331
Dépenses par tonne de charbon (fr. c.)		76.70	95.58	113.47	97.27	111.32	142.58
Salaires payés (1,000 fr.)		911,436	1,182,839	1,442,572	1,219,835	1,411,530	1,982,540
Dépenses de premier établissement (1,000 fr.)		124,889	159,346	165,686	127,755	145,649	172,819
II — Bassin du Nord (Campine).							
SPÉCIFICATIONS.		1922.	1923.	1924.	1925.	1926.	1927.
Mines de houille conçédées.	Nombre . . .	9	9	10	10	10	10
	Étendue (Ha) .	31,482	31,482	35,122	35,122	35,122	35,122
Mines de houille en exploitation.	Nombre . . .	6	6	6	6	6	6
	Étendue (Ha) .	21,901	21,901	21,399	21,399	21,399	21,399
Nombre de sièges en exploitation.	En activité . .	3	3	4	5	5	5
	En construction	3	3	2	1	1	1
	En réserve . .	—	—	—	—	—	—
Production :							
extraites (a) . .		428,070	807,650	1,106,500	1,103,930	1,775,160	2,433,020
Quantités de charbon . . . (Tonnes).	disponibles pour la vente . . .	377,930	718,950	978,960	970,480	1,644,340	2,246,830
	consommées par les charbonna- ges	49,420	69,670	103,430	106,670	99,080	139,040
	distribuées gra- tuitement [†] aux ou- vriers mineurs.	10,010	13,170	24,110	26,780	31,740	47,150
	de la production (1,000 fr.).	36,864	112,548	141,559	109,102	243,730	386,035
Valeur à la tonne (fr. c.)		86.12	139.35	127.93	98.83	137.30	158.86
Dépenses :							
Total des dépenses (1,000 fr.) . .		95,360	172,872	222,106	184,715	256,745	436,726
Dépenses par tonne de charbon (fr. c.)		222.77	214.04	200.72	167.33	144.63	179.49
Salaires payés (1,000 fr.)		31,676	59,644	86,517	75,897	116,210	213,831
Dépenses de premier établissement (1,000 fr.)		59,232	83,342	94,621	78,046	50,477	85,062

(*) D'après les renseignements fournis par la Direction Générale des Mines.

(†) Production nette, c'est-à-dire déduction faite du déchet des triages et lavoirs.

RÉSULTATS DE L'EXPLOITATION, NOMBRE D'OUVRIERS, RENDEMENT, SALAIRES.

SPÉCIFICATIONS.		1922.	1923.	1924.	1925.	1926.	1927.
I. — Bassin du Sud (Haine-Sambre-Meuse).							
Résultats de l'exploitation.							
Mines en gain.	Nombre	69	89	52	20	86	63
	Montant du bénéfice (1,000 fr.)	94,768	274,889	106,367	267,917	503,985	241,086
Mines en pertes.	Nombre	41	23	56	87	18	38
	Montant du déficit (1,000 fr.)	75,365	34,055	105,772	392,376	14,480	73,947
Résultat général (gain ou perte).	Total (1,000 fr.)	+ 19,402	+ 240,834	+ 595	- 124,459	+ 489,505	+ 167,139
	Par tonne (Fr. c.)	+ 6.93	+ 10.89	+ 0.03	- 5.66	+ 20.84	+ 6.65
Population ouvrière.							
Nombre d'ouvriers de l'intérieur.	Total	100,560	104,554	112,582	103,726	102,193	110,570
	Ouvriers à veine	21,265	21,707	22,868	21,358	20,921	22,010
Nombre d'ouvriers à la surface.	Hommes et garçons	38,482	38,766	40,750	39,042	38,062	39,441
	Femmes et filles	8,420	8,542	8,448	7,764	7,662	7,367
	Total	46,902	47,308	49,198	46,806	45,724	46,808
	Total général	147,462	151,862	161,780	150,532	147,917	157,378
Production moyenne.							
par ouvrier de l'intérieur.	par année (T.)	203	207	198	212	230	227
	par journée de travail (K ⁰⁸)	687	702	674	705	756	747
par ouvrier à veine.	par année (T.)	977	1,019	973	1,030	1,123	1,141
	par journée de travail (K ⁰⁸)	3,313	3,458	3,421	3,498	3,791	3,823
Salaire journalier moyen brut.							
Ouvriers de l'intérieur (Fr. c.)		22.58	28.42	33.35	29.29	34.30	45.13
Ouvriers de la surface (Fr. c.)		15.54	19.34	22.56	20.83	23.99	31.67
II. — Bassin du Nord (Campine).							
SPÉCIFICATIONS.		1922.	1923.	1924.	1925.	1926.	1927.
Résultats de l'exploitation.							
Mines en gain.	Nombre	—	—	—	—	3	3
	Montant du bénéfice (1,000 fr.)	—	—	—	—	20,217	5,825
Mines en pertes.	Nombre	6	6	6	6	3	3
	Montant du déficit (1,000 fr.)	58,496	60,324	80,547	75,614	33,231	56,515
Résultat général (gain ou perte).	Total (1,000 fr.)	- 58,496	- 60,324	- 80,547	- 75,614	- 13,014	- 50,690
	Par tonne (Fr. c.)	- 136.65	- 74.69	- 72.79	- 68.49	- 7.33	- 20.83
Population ouvrière.							
Nombre d'ouvriers de l'intérieur.	Total	2,884	5,085	6,399	6,190	8,422	12,189
	Ouvriers à veine	240	515	689	700	1,046	1,592
Nombre d'ouvriers à la surface.	Hommes et garçons	2,488	3,044	4,073	3,591	3,783	4,889
	Femmes et filles	4	12	33	70	75	77
	Total	2,492	3,056	4,106	3,661	3,858	4,966
	Total général	5,376	8,141	10,505	9,851	12,280	17,155
Production moyenne.							
par ouvrier de l'intérieur.	par année (T.)	145	154	173	158	211	200
	par journée de travail (K ⁰⁸)	485	509	563	581	679	643
par ouvrier à veine.	par année (T.)	1,793	1,568	1,606	1,577	1,697	1,528
	par journée de travail (K ⁰⁸)	5,997	5,192	5,376	5,290	5,579	5,013
Salaire journalier moyen brut.							
Ouvriers de l'intérieur (Fr. c.)		23.02	23.02	30.90	28.59	34.24	44.43
Ouvriers de la surface (Fr. c.)		14.73	17.20	20.37	19.23	22.18	28.93

(*) D'après les renseignements fournis par la "Direction Générale des Mines."

SPÉCIFICATIONS.		ANNÉES.						
		1922.	1923.	1924.	1925.	1926.	1927.	
Production de fonte.								
Nombre d'établissements actifs		13	14	16	15	16	16	
Nombre de hauts fourneaux à feu		41	45	51	52	56	56	
Production .	Fonte de moulage t.	194,200	139,500	149,150	168,753	180,461	163,380	
	Id. d'affinage t.	1,820	—	2,520	409,810	—	—	
	Id. pour acier t.	1,371,840	1,996,170	2,671,390	1,963,944	3,150,349	3,508,760	
	Id. spéciale t.	45,300	12,280	20,860	—	37,537	36,950	
TOTAL t.		1,613,160	2,147,950	2,843,920	2,542,507	3,368,347	3,709,090	
Valeur de la production 1,000 fr.		375,820	797,461	1,026,473	828,063	1 474,929	2 003,162	
Valeur à la tonne fr.		232.95	371.27	360.93	325.69	437.88	540.07	
Nombre d'ouvriers		4,479	4,935	5,322	5,930	6,152	7,065	
Production de fer.								
Nombre d'établissements actifs		46	53	51	48	48	48	
Nombre de fours à puddler actifs		21	24	18	14	15	15	
Production de fer ébauché t.		24,170	30,590	25,930	13,153	15,508	21,790	
Production de fers finis .	Fers marchands et rails t.	154,850	161,380	174,540	83,237	142,469	151,220	
	Profils spéciaux t.	10,510	12,580	15,370	5,087	17,923	5,630	
	Fers fendus et serpentés t.	—	—	140	—	—	—	
	Grosses tôles et tôles moyennes t.	100	—	—	550	2,540	2,460	
	Tôles fines t.	8,720	9,370	9,170	11,967	6,929	13,100	
TOTAL des fers finis t.		174,180	183,330	199,220	100,841	169,861	172,410	
Valeur de la production des fers finis 1,000 fr.		78,758	123,805	138,386	69,135	136,625	160,124	
Valeur à la tonne fr.		452.18	675.31	694.64	685.79	804.34	928.74	
Production d'acier.								
Nombre d'établissements actifs		32	35	33	33	34	33	
Id. de convertisseurs		86	93	104	94	99	96	
Id. de fours à aciers		42	46	44	45	45	34	
Id. de fours électriques		—	3	5	5	5	5	
Lingots	d'acier au convertisseur t.	1 285,910	1,890,800	2,446,670	2,183,155	2,890,816	3,192,600	
	sur sole t.	244,540	340,050	349,370	290,481	362 816	399,890	
au four électrique t.		930	8,110	7,870	6,808	9,863	11,580	
Pièces moulées en première fusion t.		33,760	57,930	71,120	68,083	75,188	76,100	
Aciers demi-finis .	Blooms et billettes t.	191,020	301,340	302,580	239,399	424,139	373,220	
	Brames et largets t.	116,930	93,430	295,250	289,293	333,205	487,260	
TOTAL t.		307,950	394,770	597,830	528,692	757,404	860,480	
VALEUR GLOBALE des aciers demi-finis 1,000 fr.		101,005	209,359	315,964	248 338	447,460	646,311	
Production .	Aciers marchands t.	360,530	546,770	621,160	506,894	692,616	744,860	
	Profils spéciaux t.	147,590	152,130	252,115	155,754	303,460	288,620	
	Rails et traverses t.	216,660	257,560	308,810	238,478	262,202	237,900	
	Bandages et essieux t.	23,370	33,940	39,090	27,414	30,293	34,060	
	Poutrelles et U t.	152,120	197,290	201,270	136,647	177,640	238,270	
	Verges, feuillards et rods t.	168,610	217,100	237,810	251,807	328,367	332,210	
	Grosses tôles, tôles moyennes et larges plats t.	171,560	278,390	359,655	370,158	488,057	595,220	
	Tôles fines t.	103,940	85,130	98,280	119,747	139,146	158,800	
	Aciers battus t.	2,200	1,440	3,420	7,662	1,606	1,300	
	Accessoires de rails t.	—	—	—	—	58,366	38,300	
	TOTAL des aciers finis t.		1,346,580	1,769,750	2,124,610	1,814,561	2,481,753	2,689,540
	VALEUR GLOBALE des aciers finis 1,000 fr.		635,084	1,195,814	1,477,919	1,151,191	1,989,788	2,621,216
Nombre d'ouvriers des fabriques de fer, des aciéries et des usines à ouvrir le fer et l'acier		28,067	30,871	33,531	34,976	34,784	35,473	

(*) D'après les renseignements fournis par la Direction Générale des Mines.

SPÉCIFICATIONS.	ANNÉES.					
	1922.	1923.	1924.	1925.	1926.	1927.
ZINC.						
Fonderies.						
Nombre de fonderies de zinc actives	12	12	13	13	15	13
Production de zinc brut t.	112,290	147,040	161,700	170,860	188,767	199,090
Valeur globale 1,000 fr.	188,515	415,080	491,783	609,106	934,616	966,941
Valeur à la tonne fr.	1,679	2,823	3,041	3,565	4,951	4,857
Nombre d'ouvriers	4,971	6,010	6,408	7,072	7,432	7,408
Laminaires.						
Nombre d'usines	9	9	9	10	9	9
Production de zinc laminé t.	59,310	58,740	61,800	63,100	67,338	71,750
Valeur de la production 1,000 fr.	114,008	181,704	206,716	244,085	374,666	393,312
Nombre d'ouvriers	1,169	1,160	1,074	1,184	1,169	1,247
PLOMB, ARGENT, CUIVRE.						
Fabriques de plomb, d'argent et de cuivre.						
Nombre d'usines actives	7	7	9	9	10	10
Production de plomb brut t.	50,308	65,680	77,950	87,480	87,876	91,710
Valeur de la production 1,000 fr.	69,208	164,666	253,530	320,740	424,612	401,144
Production d'argentkil.	46,151	77,570	111,880	130,170	105,048	123,040
Valeur de la production 1,000 fr.	13,374	32,597	53,517	63,461	75,298	85,779
Production de cuivre t.	8,280	15,500	8,930	11,140	10,006	9,810
Valeur de la production 1,000 fr.	33,014	61,616	62,816	81,617	111,285	116,097
Nombre d'ouvriers	1,982	2,229	2,641	2,967	3,076	3,582

ACCIDENTS

DANS LES MINES, MINIÈRES CARRIÈRES SOUTERRAINES. USINES MÉTALLURGIQUES
ET ACCIDENTS OCCASIONNÉS PAR LES APPAREILS A VAPEUR (*).

ANNÉES.	CHARBONNAGES.						Mines métalliques, minières et carrières.			Usines métallurgiques.			Appareils à vapeur.			
	Nombre d'accidents	Nombre de personnes.						Nom- bre d'acci- dents.	Nombre de personnes		Nom- bre d'acci- dents.	Nombre de personnes		Nom- bre d'acci- dents.	Nombre de personnes	
		à l'inté- rieur.		à la sur- face.		tuées	bles- sées grièvement (a)		tuées.	bles- sées griève- ment (a).		tuées	bles- sées griève- ment (a).		tuées.	bles- sées griève- ment (a).
		à l'inté- rieur.	à la sur- face.	à l'inté- rieur.	à la sur- face.											
1922	150	55	106	36	54	19	16	17	—	39	56	1	11	8	5	
1923	187	52	151	24	88	28	18	16	3	50	53	4	3	—	2	
1924	193	60	165	37	83	23	31	30	1	51	55	—	3	4	3	
1925	170	27	132	15	61	12	29	27	2	37	39	6	5	2	1	
1926	172	33	135	24	58	13	40	41	11	51	53	1	1	1	1	
1927	197	31	209	24	74	9	15	14	1	22	23	—	6	9	3	

(*). D'après les renseignements fournis par la Direction Générale des Mines.

(a) On range parmi les blessés grièvement toute personne ayant éprouvé un accident de nature à entraîner la mort ou à nuire, dans la suite, à son travail normal.

MACHINES ET CHAUDIÈRES A VAPEUR (*).

SPÉCIFICATIONS.	CHEMINS DE FER.				NAVIGATION.				MINES, USINES, INDUSTRIES MANUFACTURIÈRES ET AGRICOLES, ET DIVERS.					RELEVÉ GÉNÉRAL.				
	Service de l'État.		Service des particuliers.		Service de l'État.		Service des particuliers.		Flandre occidentale.	Flandre orientale.	Hainaut.	Liège.	Limbourg.		Luxembourg.	Namur.		
	Machines fixes.	Locomotives.	Machines fixes.	Locomotives.	Machines fixes.	Locomotives.	Machines fixes.	Locomotives.										
1921	272	5,418	53	1,942	10	50	33	793	1,242	2,375	1,184	1,501	4,704	2,804	461	215	826	23,883
1922	161	5,457	52	2,012	14	55	16	804	1,230	2,371	1,215	1,455	4,737	2,824	451	223	792	23,959
1923	275	4,721	58	2,144	6	05	14	885	1,262	2,374	1,222	1,389	4,055	2,759	443	190	772	23,214
1924	189	4,606	134	2,258	8	59	7	908	1,204	2,392	1,340	1,397	4,487	2,674	200	726	22,879	
1925	207	4,629	133	2,300	10	44	252	728	1,200	2,245	1,370	1,270	4,334	2,700	203	715	22,811	
1926	175	4,603	123	2,363	21	55	13	965	1,116	2,279	1,371	1,327	4,168	2,684	203	708	22,538	
1927	197	4,545	153	2,184	13	55	9	908	1,083	2,324	1,387	1,316	3,313	2,588	303	186	618	21,242
1921	14,114	1,641,365	2,172	183,867	266	88,248	1,482	232,257	55,260	151,559	59,940	119,956	385,041	185,055	41,397	11,546	58,125	3,231,619
1922	7,535	1,717,525	2,210	189,377	144	61,057	619	232,587	61,158	152,312	50,097	120,661	418,377	193,232	41,877	12,083	58,610	3,320,061
1923	17,451	1,684,003	2,377	200,135	228	96,115	471	247,862	69,778	180,705	51,045	133,426	439,915	197,022	48,090	12,038	59,423	3,608,078
1924	3,809	1,632,713	9,001	211,870	446	95,806	313	223,372	71,304	190,745	52,690	145,499	409,465	204,310	48,178	16,444	73,282	2,848,307
1925	8,904	1,919,568	8,929	221,015	18,174	94,604	19,174	208,911	78,395	207,584	53,471	150,325	511,585	280,026	62,534	17,201	73,183	3,916,259
1926	3,356	3,201,884	8,809	247,192	781	95,000	450	238,026	93,889	233,878	57,260	171,653	517,222	289,280	71,567	17,178	89,670	5,337,108
1927	6,625	3,184,893	11,233	229,402	287	70,997	336	218,774	90,677	242,581	60,460	172,509	503,337	305,096	86,277	17,076	85,956	5,225,916
1921	455	5,418	45	1,959	10	101	29	1,006	1,388	2,708	1,452	2,007	4,277	2,846	374	223	937	25,235
1922	336	5,459	47	2,051	15	102	12	1,127	1,415	2,716	1,502	2,028	4,314	2,810	347	236	916	24,433
1923	459	4,721	56	2,192	9	113	17	1,125	1,422	2,737	1,591	2,012	4,288	2,779	350	217	896	24,984
1924	379	4,606	131	2,278	9	108	9	1,103	1,399	2,751	1,576	2,233	4,220	2,758	348	221	872	25,021
1925	445	4,629	120	2,316	19	93	255	911	1,430	2,803	1,911	2,170	4,191	2,859	355	228	853	25,367
1926	417	4,603	119	2,372	27	102	15	1,125	1,435	2,773	1,684	2,197	4,066	3,764	349	227	879	26,154
1927	409	4,545	151	2,206	16	101	12	1,061	1,420	2,760	1,716	2,231	3,292	2,831	341	217	806	24,115

(*). D'après les renseignements fournis par la Direction Générale des Mines. — N. Une nouvelle méthode a été adoptée, en 1926, pour l'évaluation de la puissance des locomotives de la Société Nationale des Chemins de fer belges; ces locomotives figurent sous la rubrique « Service de l'Etat ».

NOMBRE ET PRODUCTION.

SPECIFICATIONS.	1922.	1923.	1924.	1925.	1926.	1927.
Brasseries.						
Nombre (établissements en activité) . . .	1,997	2,003	1,993	1,929	1,862	1,844
Quantité de farines imposables (Tonnes) .	141,118	167,315	172,579	174,304	161,621	161,523
Production approximative (Kilolitres) . .	1,536,785	1,415,485	1,453,114	1,424,064	1,354,380	1,325,685
Vinaigreries.						
Nombre (établissements en activité) . . .	66	73	58	57	55	56
Production (Kilolitres) (a)	12,689	14,732	13,964	13,475	13,272	12,668
Fabriques d'acide acétique.						
Nombre (établissements en activité) . . .	1	2	2	2	2	2
Production (Kilolitres) (a)	6,540	6,018	5,934	6,368	8,372	14,009
Distilleries.						
Nombre (établissements en activité) . . .	38	39	42	41	37	36
Production (Kilolitres à 50° Gay-Lussac, température : 15° centigrades)	55,867	57,362	52,466	41,732	41,281	43,300
Fabriques de glucoses.						
Nombre (établissements en activité) . . .	6	7	7	7	7	6
Production approximative (Tonnes) . . .	11,248	15,334	17,123	16,696	16,813	17,233
Fabriques de sucres.						
Nombre (établissements en activité) . . .	57	57	58	58	54	53
Production (Tonnes)	261,413	269,717	347,377	348,640	209,755	259,693
Raffineries de sucres.						
Nombre (établissements en activité) . . .	21	19	19	18	18	17
Production (Tonnes) (b)	185,834	157,249	153,847	176,410	177,448	162,121
Tabac.						
Nombre de plants recensés	44,073,755	53,452,063	82,374,919	78,996,272	62,792,437	78,231,000
Nomb. approxim. de plants réellem. récoltés.	41,795,010	52,572,024	80,906,046	77,738,139	60,240,046	76,593,000
Production (Tonnes)	2,772	3,482	5,532	5,011	4,061	5,138
Fabriques de margarine.						
Nombre (établissements en activité) . . .	15	14	14	15	17	15
Production (Tonnes)	24,358	28,033	28,064	31,822	31,097	40,265
Vins mousseux (c).						
Nombre d'établissements en activité . . .	—	17	24	39	42	53
Production (kilolitres)	—	278	485	684	915	1,328
Allumettes (d).						
Nombre d'établissements en activité . . .	—	14	18	20	18	19
Production (milliers de tiges)	—	41,669,542	61,768,852	74,967,805	90,907,278	69,733,273
Boissons fermentées de fruits frais (c).						
Nombre de fabriques en activité.	—	21	20	34	27	34
Quantités fabriquées (hectolitres)	—	18,828	16,923	21,732	42,011	55,139

(*) D'après les renseignements fournis par le Ministère des Finances. — N. B. Les chiffres donnés ne se rapportent qu'à la Belgique.
 (a) Quantités produites à 8 p. c. d'acide acétique pur. — (b) Y compris les sirops de raffinage. — (c) Antérieurement à 1923, il n'était pas établi de statistique pour ces objets. — (d) Le droit d'accise sur les allumettes n'est appliqué que depuis le 1er mars 1923.

SPÉCIFICATIONS.		1922.	1923.	1924.	1925.	1926.	1927.
Bières. (a)	Nombre de fabriques. . .	2,008	2,013	2,003	1,939	1,872	1,844
	Quantité de matières premières imposables (tonn.)	145,509	173,252	179,507	181,697	168,936	161,523
	Production . . . (hectl.)	15,643,084	14,491,408	14,918,921	14,649,666	13,959,874	13,256,854
	Consommation . . (hectl.)	15,817,575	14,631,098	15,028,893	14,795,512	14,073,979	13,363,258
Vinaigres (a)	Nombre de fabriques. . .	67	74	58	59	56	56
	Production . . . (hectl.)	128,489	148,740	139,637	137,581	135,745	126,678
et acide acétique.	Nombre de fabriques. . .	1	2	2	2	2	2
	Production . . . (hectl.)	65,401	60,183	59,343	63,682	83,716	140,095
	Consommation de vinaigres et d'acide acétique (hectl.)	189,641	207,082	199,832	191,392	198,055	249,592
Alcools (à 50° Gay-Lussac, temp 15° cent.)	Nombre de distilleries . .	38	39	42	41	37	36
	Production . . . (hectl.)	558,668	573,625	524,663	417,324	412,812	432,998
	Consommation :						
	Alcools de bouche (hect.)	180,484	192,745	169,816	145,776	143,478	180,712
» industriels »	331,143	358,673	290,190	273,252	194,321	188,472	
Sucres	Nombre de fabriques. . .	57	57	58	58	54	53
	Production :						
	Sucres bruts (tonnes)	109,505	111,435	148,476	140,586	73,385	77,465
	Poudres blanches id.	151,909	158,282	198,902	208,054	136,371	182,228
	Nombre de raffineries . .	21	19	19	18	18	17
	Production :						
	Poudres blanches (tonnes)	45,093	32,546	39,274	50,630	45,354	41,268
	Autres sucres raffinés id.	138,893	122,647	112,983	123,649	129,630	118,859
Sirops de raffinage id.	1,848	2,056	1,590	2,132	2,464	1,993	
Consommation . . (tonnes)	155,492	156,474	155,553	174,601	170,078	173,619	
Glucoses	Nombre d'usines. . . .	6	7	7	7	7	6
	Production . . (tonnes)	11,248	15,334	17,123	16,696	16,813	17,233
Tabac Culture indigène	Nombre de plants :						
	recensés : milliers	44,074	53,452	82,375	78,996	62,792	78,231
	récoltés : id.	41,795	52,572	80,906	77,738	60,240	76,593
	Quantité approximative de tabac récolté . (tonnes)	2,774	3,482	5,532	5,011	4,061	5,138
Consommation . . id.	22,561	20,452	24,848	24,128	22,449	24,999	
Margarine et autres beurres artificiels.	Nombre de fabriques. . .	15	14	14	15	17	15
	Production . . . (tonnes)	24,358	28,033	28,065	31,822	31,097	40,265
	Consommation . . id.	21,957	25,986	28,591	30,897	32,257	38,989
Vins mousseux (a)	Nombre de fabriques . .	—	23	30	45	49	53
	Production . (hectolitres)	—	6,762	9,643	9,453	12,098	13,276
	Consommation . . id.	—	43,785	57,079	36,489	36,174	24,778
Allumettes	Nombre de fabriques. . .	—	14	18	20	18	19
	Production (millions de tiges)	—	41,670	61,769	74,968	90,907	69,733
	Consommation id.	—	11,768	19,914	20,208	22,710	20,685
Boissons obtenues par la fermentation de jus au moût de fruits, addi- tionnés de sucre et d'eau.	Nombre de fabriques. . .	—	21	20	34	27	34
	Production . . . (hectl.)	—	18,828	16,923	21,732	42,011	55,139

(*) D'après le *Tableau annuel du commerce avec les pays étrangers*. — N. B. Pour fixer les quantités consommées, il est joint aux chiffres de la production, les quantités importées, et déduit les quantités exportées.
(a) Les chiffres comprennent les trafics belges et luxembourgeois réunis.

SPÉCIFICATIONS.	BÊTES	BÊTES	BÊTES	BÊTES	BÊTES	TOTAL.
	BOVINES.	PORCINES.	OVINES.	CAPRINES.	CHEVALINES.	
Viande fraîche :		Année 1926				
Anvers	13,890	10,947	162	107	233	25,339
Brabant	39,490	28,304	1,034	59	1,328	70,215
Flandre Occidentale	12,888	12,533	256	69	155	25,901
Flandre Orientale	17,346	22,653	190	67	677	40,933
Hainaut	22,871	10,826	709	11	2,816	37,233
Liège	17,110	22,425	427	15	640	40,617
Limbourg	2,481	7,204	53	12	46	9,796
Luxembourg	3,016	5,553	156	23	24	8,772
Namur	4,668	4,686	155	20	269	9,808
Le Royaume	133,760	125,131	3,152	383	6,188	268,614
Viande importée } fraîche	—	—	532	—	9,148	9,680
} congelée	35,602	17	334	—	—	35,953
Total	169,362	125,148	4,018	383	15,336	314,247
Viande fraîche exportée	7,638	3,939	—	—	—	11,622
Quantités consommées	161,679	121,209	4,018	383	15,336	302,625
Consommation par habitant (kil.)	20.5	15.4	0.5	0.1	1.9	38.4
Viande fraîche :		Année 1927				
Anvers	12,155	11,952	178	131	115	24,531
Brabant	28,736	28,041	1,073	61	222	58,133
Flandre Occidentale	10,653	13,511	292	79	114	24,649
Flandre Orientale	15,219	24,785	220	77	581	40,882
Hainaut	19,569	13,012	775	13	2,448	35,817
Liège	15,276	20,998	434	14	656	37,378
Limbourg	2,452	8,365	52	9	31	10,909
Luxembourg	2,592	7,063	178	18	30	9,881
Namur	4,120	5,163	190	21	244	9,738
Le Royaume	110,772	132,890	3,392	423	4,441	251,918
Viande importée } fraîche	99	—	1,012	—	10,166	11,277
} congelée	41,214	—	339	—	84	41,637
Total	152,085	132,890	4,743	423	14,691	304,832
Viande exportée	—	2,034	—	—	—	2,034
Quantités consommées	152,085	130,856	4,743	423	14,691	302,798
Consommation par habitant (kil.)	19.2	16.5	0.5	0.1	1.9	38.2

SUCRES (PRODUCTION EN TONNES) (**).

CAMPAGNES SUCRIÈRES.	SUCRES PRODUITS DANS LES FABRIQUES.			SUCRES OBTENUS PAR TRANSFORMATION DANS LES RAFFINERIES.				
	Sucres bruts.	Poudres blanches de fabrique.	TOTAL.	Poudres blanches de fabrique.	Candis.	Raffinés en pains, morceaux et poudre.	Cas- sonades ou vergeoises.	TOTAL.
1921 - 1922	123,481	147,850	271,331	30,335	8,880	105,467	15,837	160,519
1922 - 1923	105,611	145,249	250,860	40,823	7,311	108,267	15,878	172,279
1923 - 1924	114,226	165,240	279,466	38,579	6,393	83,563	15,031	143,566
1924 - 1925	161,092	212,471	373,563	46,243	8,111	104,028	14,930	173,312
1925 - 1926	124,695	184,423	309,118	48,332	10,805	103,595	15,391	178,123
1926 - 1927	72,446	143,089	215,535	41,999	8,650	88,895	15,391	154,935

(*) D'après les renseignements communiqués par le Ministère de l'Agriculture.
 (**) D'après le Tableau annuel du commerce avec les pays étrangers.

GROUPES D'INDUSTRIES.	Nom- bre de grè- ves.	Nom- bre des entre- prises attein- tes par la grève.	NOMBRE DES OUVRIERS						CHÔ- MEURS FORCÉS.	
			occupés dans les entre- prises appartenant aux groupes ci-contre au moment où la grève a éclaté.			GRÉVISTES.				
			H.	F.	TOTAL.	H.	F.	TOTAL.		
Année 1927.										
Industries des mines	16	16	15,011	549	15,560	7,151	75	7,226	2,412	
Industries des carrières	8	31	4,912	24	4,936	4,063	18	4,081	61	
Industries des métaux	31	44	7,315	233	7,548	3,257	143	3,400	165	
Industries céramiques	7	25	1,601	138	1,739	1,490	92	1,582	94	
Industries verrières	2	2	296	149	445	180	38	218	196	
Industries chimiques	1	1	150	—	150	116	—	116	—	
Industries alimentaires.	4	4	126	61	187	117	21	138	26	
Industries textiles	40	180	8,538	2,743	11,281	5,962	1,376	7,338	1,624	
Industries du vêtement.	1	1	—	85	85	—	82	82	—	
Industries de la construction	22	545	9,443	—	9,443	4,082	—	4,082	161	
Industries du bois et de l'ameublement.	19	224	8,013	682	8,695	3,699	200	3,899	87	
Industries des peaux et des cuirs.	9	15	310	115	425	203	105	308	2	
Industries du tabac	2	66	400	826	1,226	250	499	749	—	
Industries du papier	2	2	315	53	368	313	53	366	2	
Industries du livre	4	9	178	24	202	143	21	164	7	
Industries d'art et de précision	2	8	112	12	124	94	8	102	1	
Industries des transports	7	23	2,511	207	2,718	1,383	197	1,580	360	
Cinéma	4	14	141	7	148	139	6	145	—	
Industries commerciales	—	—	—	—	—	—	—	—	—	
Totaux.	181	1,210	59,372	5,908	65,280	32,842	2,934	35,576	5,198	
Année 1928.										
Industries des mines	16	16	—	—	—	14,671	162	14,833	471	
Industries des carrières	9	27	—	—	—	4,677	8	4,685	213	
Industries des métaux	38	93	—	—	—	13,983	199	14,182	252	
Industries céramiques	15	58	—	—	—	1,420	218	1,638	137	
Industries verrières	7	17	—	—	—	3,607	—	3,607	644	
Industries chimiques	9	9	—	—	—	524	92	616	—	
Industries alimentaires.	5	7	—	—	—	333	258	591	5	
Industries textiles	28	51	—	—	—	2,904	3,603	6,507	1,121	
Industries du vêtement.	5	5	—	—	—	7	135	142	24	
Industries de la construction	13	91	—	—	—	6,098	—	6,098	90	
Industries du bois et de l'ameublement.	17	92	—	—	—	3,193	617	3,810	—	
Industries des peaux et des cuirs	9	23	—	—	—	939	210	1,149	92	
Industries du tabac	1	1	—	—	—	38	37	75	—	
Industries du papier	3	3	—	—	—	511	212	723	18	
Industries du livre	1	6	—	—	—	54	—	54	—	
Industries d'art et de précision.	—	—	—	—	—	—	—	—	—	
Industries des transports	6	7	—	—	—	12,773	—	12,773	—	
Industries commerciales	9	13	—	—	—	613	111	724	11	
Totaux.	191	519	—	—	—	66,345	5,862	72,207	3,078	
Rappel d'années antérieures.	1922	169	e) 613	111,839	9,552	121,391	77,825	7,177	85,002	25,013
	1923 (a)	164	1,026	—	—	—	—	—	104,980	6,240
	1924 (b)	186	657	101,809	6,260	108,069	79,081	3,666	82,747	5,708
	1925	108	733	82,077	11,798	93,875	72,864	8,558	81,422	2,795
	1926 (c)	137	494	73,267	7,709	80,976	63,239	6,673	69,912	4,898

(* D'après les renseignements fournis par le Ministère de l'Industrie, du Travail et de la Prévoyance sociale.

(a) Les renseignements concernant le nombre d'ouvriers occupés ainsi que la distinction des grévistes par sexe manquent. — (b) Certains renseignements concernant soit le nombre d'établissements, soit celui des ouvriers occupés, soit la distinction entre hommes et femmes font défaut. — (c) Non compris deux entreprises comptant 927 ouvriers pour lesquelles les renseignements n'ont pas pu être obtenus.

RÉPARTITION DES GRÈVES D'APRÈS LEUR DURÉE (*). 179

DURÉE.	ANNÉES.						
	1923.	1924.	1925.	1926.	1927.	1928.	
Grèves	1 jour	6	11	5	5	12	17
	De 2 à 5 jours	36	31	19	30	39	50
	De 6 à 10 »	36	40	20	29	36	41
	De 11 à 15 »	21	29	12	24	16	18
	De 16 à 20 »	9	16	7	11	8	13
	De 21 à 30 »	13	16	12	14	16	8
	Plus de 30 jours	41	42	33	24	50	44
	Durée indéterminée	2	1	—	—	4	—
Total	164	186	108	137	181	191	
Grévistes	1 jour	406	4,147	926	1,138	3,210	10,118
	De 2 à 5 jours	10,152	16,833	3,680	6,793	6,308	12,067
	De 6 à 10 »	8,802	5,213	1,977	16,753	4,524	16,656
	De 11 à 15 »	4,645	3,800	4,297	13,795	1,267	2,490
	De 16 à 20 »	45,261	7,282	619	1,537	667	14,337
	De 21 à 30 »	2,736	3,090	981	1,476	2,259	3,294
	Plus de 30 jours	32,823	42,368	68,942	28,420	17,134	13,245
	Durée indéterminée	155	20	—	—	207	—
Total	104,980	82,747	81,422	69,912	35,576	72,207	

RÉPARTITION DES GRÈVES PAR PROVINCE (*) (a).

PROVINCES.	ANNÉES.						
	1923.	1924.	1925.	1926.	1927.	1928.	
Grèves	Anvers	23	34	12	13	14	29
	Brabant	37	43	25	35	40	46
	Flandre occidentale	14	16	11	26	43	21
	Flandre orientale	50	42	27	31	31	40
	Hainaut	14	15	11	16	18	27
	Liège	21	31	14	14	33	24
	Limbourg	1	2	2	1	—	4
	Luxembourg	—	—	—	—	—	—
	Namur	—	2	4	1	2	—
Le Royaume	161 (b)	185	106	137	181	191	
Grévistes	Anvers	10,160	8,022	2,171	16,381	2,974	18,759
	Brabant	3,688	3,807	1,899	5,038	2,602	7,188
	Flandre occidentale	2,392	3,082	1,307	1,959	7,152	4,793
	Flandre orientale	14,814	10,194	2,034	10,670	5,557	10,517
	Hainaut	4,569	42,995	4,990	29,627	8,900	16,357
	Liège	4,364	10,041	4,298	5,970	8,311	11,899
	Limbourg	35	102	405	200	—	2,694
	Luxembourg	—	—	—	—	—	—
	Namur	—	368	963	67	80	—
Le Royaume	41,322 (b)	78,611	18,067	69,912	35,576	72,207	

(*) D'après les renseignements fournis par le Ministère de l'Industrie, du Travail et de la Prévoyance sociale.

(a) Dans ce tableau ne sont pas comprises les grèves s'étant étendues à plusieurs provinces à savoir: 3 grèves en 1923 (63,658 grévistes), 1 en 1924 (4,136 grévistes) et 2 en 1925 (63,355 grévistes).

(b) Y compris 1 grève (1,200 grévistes) dans le gouvernement d'Eupeu-Malmedy.

180 RÉPARTITION DES LOCK-OUT PAR GROUPES D'INDUSTRIES
ET PAR PROVINCES (*).

GROUPE D'INDUSTRIES auquel appartiennent les établissements, exploitations ou entreprises dans lesquels le lock-out s'est produit.	Provinces.	NOMBRE D'ENTRE- PRISES atteintes par le lock-out.	NOMBRE D'OUVRIERS						NOMBRE DE JOURS de durée du lock-out.
			OCCUPÉS DANS LES ENTREPRISES au moment où le lock-out fut déclaré			IMPLIQUÉS DANS LE LOCK-OUT. (Lock-outés.)			
			H.	F.	T.	H.	F.	T.	
Année 1926.									
Ind. du bois et de l'ameublement.	Anvers	12	278	—	278	...
	Brabant	30	978	—	978	...
Ind. d'art et de précision . . .	Anvers	400	13,600	—	13,600	6,200	—	6,200	...
	Total . . .	442	7,456	—	7,456	...
Année 1927.									
Ind. céramiques.	Hainaut	5	877	—	877	877	—	877	93
	Anvers	2	73	63	136	73	63	136	53
Ind. textiles. . .	Flandre occidentale.	9	2,500	—	2,500	2,500	—	2,500	8
	Anvers	15	30	—	30	30	—	30	19
Ind. de la cons- truction	Anvers	32	754	—	754	754	—	754	55
	Total . . .	63	4,234	63	4,297	4,234	63	4,297	228
Totaux des années antérieures.									
1913	Ensemb. des ind.	86	4,909	3,104	8,013	4,709	3,104	7,813	409
1919	Id.	(a) 94	4,600	1,120	5,780	4,657	1,120	5,777	87
1920	Id.	64	6,898	461	7,359	6,590	412	7,002	173
1921 (b)	Id.	4	452	—	452	309	—	309	145
1922	Id.	31	607	756	1,363	307	296	603	104
1923 (c)	Id.	355	—	—	—	—	—	21,298	428
1924 (c)	Id.	53	—	—	—	1,500	200	1,700	59
1925	Id.	52	546	25	571	541	25	566	196

RÉPARTITION DES LOCK-OUT D'APRÈS LEUR DURÉE (*).

DURÉE.	1923		1924		1925		1926		1927		1928	
	Nombre de lock-out.	Ouvriers lock outés.	Nombre de lock-out.	Ouvriers lock- outés.	Nombre de lock-out.	Ouvriers lock- outés.	Nombre de lock-out.	Ouvriers lock- outés.	Nombre de lock-out.	Ouvriers lock- outés.	Nombre de lock-out.	Ouvriers lock- outés.
1 à 5 jours	—	—	—	—	—	—	—	—	—	—	—	—
6 à 10 »	—	—	—	—	—	—	2	6,478	1	2,500	—	—
11 à 15 »	—	—	—	—	—	—	—	—	1	30	—	—
16 à 20 »	—	—	—	—	—	—	—	—	—	—	—	—
21 à 30 »	—	—	—	—	—	—	1	978	—	—	—	—
30 jours et plus	4	21,298	—	—	4	566	—	—	3	1,767	1	2,500
Total . .	4	21,298	2	1,700	4	566	3	7,456	5	4,297	1	2,500

(*) D'après les renseignements fournis par le Ministère de l'Industrie, du Travail et de la Prévoyance Sociale
(a) Le nombre d'entreprises commerciales atteintes n'a pu être déterminé.
(b) Non compris a lock out, comprenant 4,799 lock-outés, qui se sont étendus à plusieurs provinces.
(c) Les renseignements concernant le nombre d'ouvriers occupés manquent.

ACCIDENTS DU TRAVAIL EN 1922 (*).

181

I. — RÉPARTITION PAR INDUSTRIES DES ACCIDENTS AYANT ÉTÉ LA CAUSE D'UNE INCAPACITÉ DE TRAVAIL DE 8 JOURS ET PLUS.

GROUPES D'INDUSTRIES.	NOMBRE des ENTRE- PRISES ASSURÉES.	NOMBRE D'UNITÉS OUVRIÈRES ASSURÉES.	MONTANT des SALAIRES. ASSURÉS. (En milliers de fr.)	VICTIMES AYANT SUBI UNE INCAPACITÉ DE TRAVAIL DE 8 JOURS AU MOINS.			Total des accidents.	CHARGES FINAN- CIÈRES des ACCI- DENTS. Milliers fr.
				Accidents ayant occasionné				
				la mort.	une inca- pacité perma- nente.	une inca- pacité temporaire de 8 jours et plus.		
Mines	301	150,496	899,662	138	781	16,368	17,287	13,366
Carrières	1,048	30,937	175,380	26	192	4,897	5,115	3,407
Métaux	6,935	147,077	774,955	84	753	15,762	16,599	11,032
Céramiques	1,343	29,860	142,861	5	60	2,245	2,310	979
Verrières	165	25,362	134,024	6	76	2,662	2,744	1,221
Chimiques	1,093	38,431	186,012	20	115	2,712	2,847	2,351
Alimentaires	6,121	60,624	256,815	24	160	4,545	4,729	2,483
Textiles	2,118	121,449	483,896	12	155	3,352	3,519	1,842
Vêtement	1,271	16,189	58,026	1	6	261	268	105
Construction	13,515	102,487	542,126	65	288	7,162	7,515	6,397
Bois et ameublement	7,099	41,505	201,863	19	238	3,671	3,928	2,721
Peaux et cuirs	1,030	17,794	81,414	1	38	768	807	314
Tabac	449	10,367	38,666	1	9	230	240	76
Papier	220	10,787	47,533	1	44	657	702	431
Livre	1,233	15,209	73,999	3	41	306	350	400
Art et précision	891	9,663	46,802	1	10	216	227	136
Transports	3,985	41,434	223,211	36	123	4,056	4,215	2,837
Total des 17 groupes d'industries	48,817	869,671	4,367,245	443	3,089	69,870	73,402	50,098
CATÉGORIES D'ENTREPRISES.								
Industries	48,817	869,671	4,367,245	443	3,089	69,870	73,402	50,098
Entreprises agricoles spéciales	2,641	10,917	41,897	1	26	717	744	443
Commerce	10,680	59,068	256,517	16	101	3,486	3,603	1,651
Entreprises diverses	1,052	9,857	42,669	1	15	340	356	194
Total général	63,190	949,513	4,708,328	461	3,231	74,413	78,105	52,386

II. — RÉPARTITION DES ACCIDENTS D'APRÈS L'ÂGE DES VICTIMES.

AGE DES VICTIMES AU MOMENT DE L'ACCIDENT.	ACCIDENTS AYANT ENTRAÎNÉ					
	une incapacité temporaire de 8 jours et plus.		une incapacité permanente.		la mort.	
	Nombre absolu.	Charge financière.	Nombre absolu.	Charge financière.	Nombre absolu.	Charge financière.
Moins de 15 ans	698	Fr. 71,214	33	Fr. 181,813	4	Fr. 28,803
15 à moins de 20 ans	13,270	1,698,783	448	2,972,244	51	740,696
20 » 30 ans	21,641	3,699,702	789	6,964,656	105	2,250,638
30 » 40 ans	15,426	3,126,266	677	7,079,666	101	3,334,027
40 » 45 ans	6,545	1,435,768	328	3,180,755	35	1,055,022
45 » 50 ans	6,118	1,410,538	331	2,844,854	56	1,312,808
50 » 55 ans	4,653	1,044,269	269	2,252,512	44	874,702
55 » 60 ans	3,220	760,665	174	1,302,146	37	642,120
60 » 70 ans	2,592	592,298	171	1,071,115	24	324,657
70 ans et plus	250	60,370	11	72,300	4	799
Total général	74,413	13,899,873	3,231	27,922,061	461	10,564,272

(*) D'après la Statistique des Accidents du Travail en 1921, dressée par le Ministère de l'Industrie, du Travail et de la Prévoyance sociale.
N. — Cette statistique n'a pas été établie de 1914 à 1920.

**ACCIDENTS DU
RÉPARTITION DES ACCI-
(Accidents ayant entraîné une incapacité**

DÉSIGNATION DES CAUSES DES ACCIDENTS	ACCIDENTS										
	LA MORT.						L'INCAPACITÉ PERMANENTE.				
	Lésions		Ebranlement cérébral et troubles nerv.	Asphyxie	Divers	TOTAL	Lésions		Ebranlement cérébral et troubles nerv.	Divers	TOTAL
externes	internes	externes					internes				
Animaux (morsures et coups d')	3	—	1	—	—	4	17	—	—	—	17
Chargement et déchargement à la main. Manutention de charges.	—	—	—	—	—	—	97	—	—	—	97
Chargement et déchargement mécanique. Ascenseurs et monte-charges.	15	—	—	—	—	15	67	—	—	—	67
Chute de la victime d'endroits élevés, sur le sol, dans des excavations	79	8	1	13	—	101	385	—	7	1	393
Chutes d'objets et de matières (autres que les effondrements et éboulements).	29	5	—	—	—	34	278	—	2	1	281
Effondrements. Bris d'escaliers, d'échel- les, d'échafaudages, etc.	4	3	—	—	—	7	15	—	—	—	15
Eboulements (terres, pierres, charbons) .	48	2	—	6	—	56	205	—	—	—	205
Coups et heurts d'objets anguleux, poin- tus, tranchants.	8	2	—	—	—	10	391	—	1	1	393
Courants électriques	—	—	—	—	20	20	8	—	1	1	10
Courroies et transmissions. Engrenages, poulies, chaînes	20	1	—	—	—	21	186	—	2	—	188
Eclats et projections au cours du travail (pierres, verre, paille, bois, poussières).	5	—	—	—	—	5	342	—	—	—	342
Gaz, fumées, vapeur d'eau, air comprimé.	—	—	—	7	1	8	—	1	—	—	1
Explosions et inflammations	23	—	—	1	30	54	35	—	1	4	40
Matières infectieuses et toxiques	—	—	—	3	—	3	—	—	—	—	—
Matières corrosives.	—	—	—	—	1	1	8	—	—	—	8
Matières en fusion, brûlantes.	—	—	—	—	6	6	20	—	—	5	25
Moteurs fixes et mobiles	1	—	—	—	—	1	7	—	—	—	7
Machines-outils, machines	15	2	—	—	—	17	613	—	—	—	613
Outils à la main	5	—	—	—	—	5	184	—	—	1	185
Véhicules à traction animale.	11	7	—	—	—	18	28	—	—	—	28
Véhicules à traction mécanique sur rou- tes (camions, voitures automobiles, autobus)	6	—	—	—	—	6	11	—	—	—	11
Véhicules à traction mécanique sur rails (chemins de fer, tramways)	8	—	—	—	—	8	3	—	—	—	3
Véhicules sur rails à traction diverse (voies ferrées de mines, usines, tra- vaux, etc.)	49	8	—	—	2	59	293	1	5	—	299
Voies de fait par des personnes.	—	—	—	—	—	—	3	—	—	—	3
Autres causes	—	—	—	—	2	2	—	—	—	—	—
Totaux { Entreprises avec moteur	283	27	1	25	59	395	2,844	2	14	13	2,873
{ Entreprises sans moteur	46	11	1	5	3	66	352	—	5	1	358
Total général	329	38	2	30	62	461	3,196	2	19	14	3,231

TRAVAIL EN 1922 (*).
DENTS D'APRÈS LES CAUSES
de travail de moins de 8 jours non compris).

183

AYANT ENTRAINÉ											CHARGES DES ACCIDENTS AYANT ENTRAINÉ			
L'INCAPACITÉ TEMPORAIRE.					TOTAL.									
Lésions		Ebranlement cérébral et troubles nerv.	Divers	TOTAL	Lésions		Ebranlement cérébral et troubles nerv.	Asphyxie	Divers	TOTAL	la mort	l'incapa- cité per- manente	l'incapa- cité temporaire	TOTAL
externes	internes				externes	internes								
565	—	—	1	566	585	—	1	—	1	587	73,462	159,938	121,698	355,098
8,649	9	1	5	8,664	8,746	9	1	—	5	8,761	—	665,537	1,456,519	2,122,056
457	—	1	—	458	539	—	1	—	—	540	353,354	678,726	102,036	1,134,116
13,426	11	10	5	13,452	13,890	19	18	13	6	13,946	2,073,666	4,593,284	2,818,747	9,485,697
9,537	3	6	1	9,547	9,844	8	8	—	2	9,862	839,551	2,353,472	1,817,023	5,040,046
383	—	—	—	383	402	3	—	—	—	405	135,318	284,827	66,839	486,984
4,740	—	1	—	4,741	4,993	2	1	6	—	5,002	1,725,441	1,672,789	1,049,658	4,447,888
10,543	2	1	2	10,548	10,942	4	2	—	3	10,951	213,915	2,209,271	1,712,460	4,135,646
86	—	—	4	90	94	—	1	—	25	120	530,828	275,917	19,195	825,940
1,081	2	—	1	1,084	1,287	3	2	—	1	1,293	421,806	1,748,349	221,293	2,391,448
3,974	—	—	—	3,974	4,321	—	—	—	—	4,321	107,377	3,858,932	641,495	4,607,804
224	2	—	9	235	224	3	—	7	10	244	200,885	53,233	45,821	299,939
319	—	—	12	331	377	—	1	1	46	425	1,127,112	740,953	88,910	1,956,975
15	—	—	3	18	15	—	—	3	3	21	35,677	—	2,590	38,267
310	—	—	5	315	318	—	—	—	6	324	19,022	85,141	59,537	163,700
2,804	1	—	18	2,823	2,824	1	—	—	29	2,854	133,975	393,179	548,683	1,075,837
305	—	—	—	305	313	—	—	—	—	313	33,679	93,097	75,096	201,872
4,107	2	—	—	4,109	4,735	4	—	—	—	4,739	374,585	4,003,635	694,974	5,073,194
5,455	3	1	—	5,459	5,644	3	1	—	1	5,649	152,842	1,270,646	880,736	2,304,224
840	2	—	—	842	879	9	—	—	—	888	374,443	356,026	191,570	895,039
237	1	1	—	239	254	1	1	—	—	256	154,103	169,662	59,123	382,888
454	3	—	—	457	465	3	—	—	—	468	230,264	18,700	107,144	356,108
4,904	2	—	1	4,907	5,246	11	5	—	3	5,265	1,206,315	2,191,495	964,053	4,361,863
25	—	—	—	25	28	—	—	—	—	28	—	45,252	5,939	51,191
831	6	—	4	841	831	6	—	—	6	843	73,652	—	148,734	222,386
63,056	35	17	63	63,171	66,183	64	32	25	135	66,439	9,364,999	24,175,381	11,692,085	46,332,465
11,215	14	5	8	11,242	11,613	25	11	5	12	11,666	1,199,273	3,746,680	2,207,788	7,153,741
74,271	49	22	71	74,413	77,796	89	43	30	147	78,105	10,564,272	27,922,061	13,899,873	52,386,206

RELEVÉ DES OPÉRATIONS PAR INDUSTRIES

GROUPES D'INDUSTRIES	ANNÉE 1927.							PLACEMENTS EN 1926.		
	NOMBRE des de- mandes d'em- ploi.	NOMBRE d'offres d'em- ploi.	NOMBRE des de- mandes pour 100 offres.	NOMBRE des offres pour 100 de- mandes.	PLACEMENTS.			Total.	NOMBRE pour 100 de- mandes.	NOMBRE pour 100 offres.
					Total.	NOMBRE pour 100 de- mandes.	NOMBRE pour 100 offres.			
Mines	2,924	2,510	116	86	2,245	77	89	1,531	62	50
Carrières	153	80	195	53	30	20	37	43	12	50
Métaux	30,889	11,116	278	36	8,022	25	73	7,231	26	80
Céramiques	3,731	210	1,780	6	164	4	78	77	3	66
Verrières	1,782	255	700	14	95	5	37	59	5	35
Chimiques	802	532	150	66	362	45	68	287	48	66
Alimentaires	4,800	3,664	130	76	2,399	50	65	2,532	49	71
Textiles	4,337	1,464	299	34	755	17	52	1,185	24	56
Du vêtement	5,059	6,918	73	138	2,771	55	40	3,307	55	52
De la construction	29,775	15,042	198	51	10,738	36	72	9,794	32	75
Du bois et de l'ameublement.	15,543	8,156	191	53	5,195	33	64	4,955	29	67
Des peaux et cuirs	3,437	2,427	142	71	1,243	36	51	1,159	41	54
Du tabac	1,874	870	215	46	490	26	57	587	18	60
Du papier	716	740	97	104	374	47	50	327	51	60
Du livre	3,022	1,563	195	52	1,047	34	68	918	25	80
D'art et de précision	634	373	170	59	187	30	50	130	26	63
Des transports	4,669	2,857	251	40	1,597	34	86	1,931	41	86
Total des professions industriel.	114,147	57,777	198	50	37,714	33	65	36,053	32	69
Professions spéciales :										
a) Commissionnaires et hommes de peine	10,258	6,051	170	59	4,915	48	81	5,780	46	85
b) Personnel domestique (concierges, servantes, femmes de charge, etc.)	14,871	18,154	82	122	12,002	81	66	11,834	80	74
c) Garçons de magasin, surveillants, emballeurs et magasiniers	3,883	1,625	239	42	1,191	31	73	1,099	29	81
d) Jardiniers et ouvriers agricoles	597	311	193	52	202	34	65	176	30	66
e) Employés et encaisseurs, demoiselles de magasin et caissières	5,513	1,764	312	32	983	18	56	753	11	61
f) Coiffeurs	1,315	1,816	72	138	827	62	46	785	78	48
g) Industrie hôtelière	20,540	16,930	127	79	15,340	71	91	14,622	70	91
h) Spectacles	754	557	135	74	531	71	95	551	85	90
i) Divers	4,881	2,794	175	57	2,074	43	74	1,319	35	79
Totaux généraux. } H.	132,723	62,238	213	47	45,308	34	73	42,754	32	75
	44,036	45,541	97	104	30,471	69	67	30,218	64	74
	176,759	107,779	164	61	75,779	43	70	72,972	41	74

(* D'après les renseignements fournis par le Ministère de l'Industrie, du Travail et de la Prévoyance Sociale, (Service du chômage et du placement). Pour plus de développement voir la « Revue du Travail ». L'organisation du service officiel des Bourses du Travail s'est faite au cours de l'année 1919.

I. — NOMBRE, PAR RESSORT, DES COMMUNES ET DES ÉLECTEURS.

SIÈGE DES CONSEILS.	Nombre des communes du ressort.	NOMBRE DES ÉLECTEURS AU CONSEIL DES PRUD'HOMMES.						Nombre des membres du Conseil en fonctions.		
		Electeurs patrons.		Electeurs ouvriers.		Electeurs employés.		TOTAL.		
		Hommes.	Femmes.	Hommes.	Femmes.	Hommes.	Femmes.	1925	1926	
Anvers	59	7,837	73	51,879	781	8,249	60	68,879	50	50
Malines	6	963	92	5,796	778	251	83	7,963	26	26
Turnhout	25	389	24	3,731	524	226	4	4,898	27	27
Bruxelles	1	3,187	596	3,011	1,908	7,701	1 341	17,744	46	43
Forest	3	343	28	2,419	478	35	28	3,331	31	29
Hal	15	229	22	1,806	160	151	2	2,370	17	17
Ixelles	4	2,457	444	11,008	1,413	870	296	16,488	26	25
Louvain	5	751	128	6,016	749	441	60	8,145	35	33
Molenbeek-Saint-Jean	12	3,474	254	15,650	1,770	1,435	520	23,103	39	39
Nivelles	28	366	28	2,470	412	141	6	3,423	31	31
Saint-Josse-ten-Noode	8	1,088	168	3,470	591	411	81	5,809	35	34
Schaerbeek	7	1,032	98	4,179	584	328	103	6,324	31	31
Tubize	7	198	0	4,043	385	135	0	4,761	13	13
Vilvorde	17	273	15	2,982	380	173	37	3,860	23	20
Bruges	41	2,144	165	10,069	1,994	354	113	14,839	22	22
Courtrai	50	8,713	364	15,102	3,603	337	57	28,176	20	20
Mouscron	11	647	78	2,341	588	64	0	3,718	13	11
Ostende	17	968	60	5,719	847	340	21	7,955	14	14
Roulers	6	845	146	5,813	1,829	202	25	8,860	26	26
Thielt	9	388	59	2,070	824	38	3	3,382	17	16
Ypres	48	1289	117	3,600	725	89	7	5,827	10	9
Alost	61	1,059	106	8,329	8,371	216	38	18,119	23	23
Audenarde	20	337	44	2,265	443	32	6	3,127	16	16
Eecloo	21	646	54	5,120	1,174	121	13	7,128	18	18
Gand	87	4,242	416	36,777	13,962	1,645	551	57,593	51	50
Grammont	16	251	31	2,135	1,722	46	2	4,187	6	6
Lokeren	3	491	72	3,306	1,384	44	1	5,298	10	10
Renaix	27	434	32	3,582	2,442	178	10	6,678	21	21
Saint-Nicolas	27	1,572	117	8,414	2,328	181	11	12,623	26	25
Termonde	28	1,103	87	7,615	2,895	253	68	12,021	20	20
Charleroi	35	2,189	108	36,299	764	2,576	125	42,061	23	23
Dour	25	251	16	6,195	24	1,056	5	7,547	6	6
Lessines	22	334	40	5,513	412	144	15	6,458	17	17
La Louvière	26	561	1	17,140	148	843	3	18,696	36	35
Pâturages	21	318	10	16,085	184	1,650	33	18,280	7	7
Soignies	14	315	7	4,550	49	445	6	5,372	19	19
Tournai	62	1,258	85	6,783	1,004	500	36	9,666	29	29
Comblain-au-Pont	25	369	11	4,042	164	136	4	4,726	17	17
Fléron	8	37	2	2,032	59	74	2	2,206	7	7
Huy	22	676	30	5,777	348	582	17	7,430	19	19
Jemeppe-s/Meuse	19	263	5	6,300	178	371	14	7,131	23	23
Liège	25	3,550	353	37,883	4,022	3,639	978	50,425	41	41
Seraing	7	380	4	9,835	440	661	21	11,341	16	16
Verviers	33	1,562	139	12,011	5,446	1,008	231	20,397	30	30
Andenne	18	303	23	2,863	91	81	5	3,366	13	13
Auvélais	14	156	5	3,837	40	220	3	4,261	11	10
Dinant	32	177	3	1,766	168	68	2	2,184	14	13
Namur	18	924	135	5,978	573	396	96	8,102	27	25
Le Royaume.	1,095	61,339	4,895	425,606	70,158	39,137	5,143	606,278	1,098	1,075

(*) D'après les renseignements fournis par le Ministère de l'Industrie, du Travail et de la Prévoyance sociale. Les Conseils de prud'hommes ont été organisés par la loi du 18 mars 1806, puis par celles du 9 avril 1824, du 7 février 1859, du 31 juillet 1889, qui a remplacé la loi de 1859, modifiée à son tour par celle du 15 mai 1910. C'est à partir de 1862 seulement qu'ils ont fourni régulièrement un compte rendu détaillé de leurs opérations.

II. — TRAVAUX.

SIÈGE DES CONSEILS.	NOMBRE DES AFFAIRES.				SIÈGE DES CONSEILS.	NOMBRE DES AFFAIRES.			
	1925.		1926.			1925.		1926.	
	Conciliées.	Non conciliées.	Conciliées.	Non conciliées.		Conciliées.	Non conciliées.	Conciliées.	Non conciliées.
Anvers	476	813	454	878	Gand	160	343	150	348
Malines	84	60	61	44	Grammont	1	1	—	1
Turnhout	10	49	71	41	Lokeren	6	10	6	2
Bruxelles	404	910	335	1,033	Renaix	16	9	13	14
Forest	62	80	95	46	Saint-Nicolas	64	23	69	18
Hal	5	24	10	18	Termonde	23	22	12	10
Ixelles	991	235	1,059	214	Charleroi	328	157	266	236
Louvain	56	49	46	64	Dour	159	81	125	54
Molenbeek- Saint-Jean	492	229	468	249	La Louvière	1,190	424	997	454
Nivelles	57	17	33	15	Lessines	5	14	14	2
Saint-Josse-ten- Noode	163	119	143	180	Pâturages	53	6	46	—
Schaerbeek	742	449	717	490	Soignies	11	16	15	7
Tubize	6	8	13	9	Tournai	67	26	55	67
Vilvorde	14	3	13	18	Comblain	10	10	3	30
Bruges	216	76	233	78	Fléron	2	4	3	—
Courtrai	152	122	156	138	Huy	17	8	17	6
Mouscron	41	8	50	5	Jemeppe	15	11	11	11
Ostende	82	123	76	195	Liege	263	488	392	427
Roulers	13	9	21	16	Seraing	4	4	7	3
Thielt	19	1	15	1	Verviers	88	41	77	48
Ypres	85	58	19	14	Andenne	24	—	5	29
Alost	76	34	96	36	Auvclais	25	—	11	4
Audenarde	8	2	6	14	Dinant	8	30	42	18
Eecloo	25	1	22	2	Namur	84	46	85	51
					Le Royaume.	6,902	5,253	6,633	5,638

SPÉCIFICATIONS.	1921.	1922.	1923.	1924	1925.	1926.
Nombre des Conseils	48	48	48	48	48	48
NOMBRE DE CONTESTATIONS.						
I. — De la compétence du Conseil.						
Entre {	ouvriers	82	34	20	13	5
	employés	1	1	—	—	—
	chefs d'entreprise et ouvriers	7,822	9,481	9,820	10,513	11,077
	chefs d'entreprise et employés	2,499	2,601	2,750	2,985	2,650
	—	—	—	—	—	—
II. — En dehors de la compétence du Conseil.						
Entre {	ouvriers	4	—	—	—	—
	employés	—	—	—	—	—
	chefs d'entreprise et ouvriers	55	79	46	63	47
	chefs d'entreprise et employés	14	11	11	14	80
	—	—	—	5	—	—
TOTAL.	10,477	12,207	12,647	13,593	13,859	14,031
NOMBRE DES AFFAIRES.						
Conciliées (a)	6,138	6,453	6,692	6,937	6,902	6,633
Non conciliées	4,635	4,037	4,403	5,155	5,253	5,638
Jugées	2,404	2,542	2,849	2,975	2,728	2,950
Restées sans suite par le fait des parties	1,554	2,152	2,784	2,310	2,326	2,698
Pendantes	517	612	394	379	292	503

(a) Comprend les affaires conciliées par le bureau de conciliation et celles qui ont été terminées à l'amiable par le conseil.

**SITUATION DU PERSONNEL OCCUPÉ DANS LES ÉTABLISSEMENTS 187
INDUSTRIELS au 31 OCTOBRE 1926 (*).
I. — RÉPARTITION PAR GROUPES D'ENTREPRISES.**

EXPLOITATIONS INDUSTRIELLES	Entreprises ou divisions d'en- treprises	NOMBRE DE PERSONNES OCCUPÉES AU SIÈGE DES ENTREPRISES							Ensemble du personnel
		EMPLOYÉS			OUVRIERS				
		Hommes	Femmes	Total	Hommes	Femmes	Total	Ouvriers étrangers (compris dans le total) (a)	
Pêche	15	57	15	72	779	—	779	6	851
Mines	743	7,826	134	7,960	173,813	8,189	182,002	17,242	189,962
Carrières	537	1,963	114	2,077	36,453	796	37,249	849	39,326
Métaux	2,157	20,937	2,884	23,821	188,023	15,120	203,143	7,667	226,964
Céramiques	479	1,346	164	1,510	23,800	4,607	28,407	551	29,917
Verrières	127	1,519	151	1,670	29,593	5,648	35,241	1,114	36,911
Chimiques	581	6,789	1,036	7,825	45,038	17,125	62,163	963	69,988
Alimentaires	1,155	5,445	1,255	6,700	44,781	11,540	56,321	806	63,021
Textiles	1,980	6,242	1,507	7,749	76,464	88,031	164,495	1,007	172,244
Vêtement	693	1,318	1,889	3,207	4,726	19,473	24,199	564	27,406
Construction	1,282	1,697	302	1,999	39,962	298	40,260	1,627	42,259
Bois et ameublement	1,147	1,722	512	2,234	32,713	3,360	36,073	480	38,307
Peaux et cuirs	560	1,355	540	1,895	17,289	10,048	27,337	425	29,232
Tabac	193	707	274	981	3,309	6,461	9,770	189	10,751
Papier	195	865	212	1,077	9,494	4,476	13,970	79	15,047
Livre	375	1,771	567	2,338	9,740	3,065	12,805	182	15,143
Art et précision	522	1,863	695	2,558	17,054	5,213	22,267	1,110	24,825
Transports	341	20,583	311	20,894	121,278	2,572	123,850	313	144,744
Total général	13,082	84,005	12,562	96,567	874,309	206,022	1,080,331	35,174	1,176,898

II. — RÉPARTITION DU PERSONNEL OUVRIER PAR GROUPES D'AGES.

GROUPES D'AGE	CHIFFRES ABSOLUS			PROPORT. POUR CENT		
	Hommes	Femmes	Total	Hommes	Femmes	Total
De 14 à 16 ans	30,941	22,105	53,046	3.54	10.73	4.91
De 16 à 18 ans	42,008	27,414	69,422	4.81	13.30	6.42
De 18 à 21 ans	63,757	37,304	101,061	7.30	18.11	9.36
De 21 ans et plus	737,603	119,199	856,802	84.35	57.86	79.31
Total	874,309	206,022	1,080,331	100.00	100.00	100.00

(*) D'après l'enquête sur la situation de l'industrie belge faite par le Ministère de l'Industrie, du Travail et de la Prévoyance sociale, en vertu de la loi du 14 juin 1926. — Cette enquête ne s'est étendue qu'aux établissements industriels occupant au moins dix ouvriers.
(a) Principaux pays d'origine des ouvriers étrangers dénombrés: Italie 8.057; Pologne 8.09; France 5.260; Pays-Bas 4.414; Algérie 1.833; Yougoslavie 1.449; Russie 1.130; Maroc 791; Tchécoslovaquie 621.

RELEVÉ DES POIDS ET MESURES SOUMIS A LA VÉRIFICATION PÉRIODIQUE.

BUREAUX DE VÉRIFICATION.	Mesures de longueur.	POIDS		MESURES DE CAPACITÉ				BALANCES		Instru- ments rebutés.	TOTAL.
		en fer.	en cuivre.	à matières sèches		à matières humides		à bras égaux.	bascu- les.		
				en bois.	en fer.	en métal.	en bois, verre ou pote- rie.				
Année 1926.											
Anvers	1,228	26,367	16,155	—	—	2,709	—	726	136	2,816	50,137
Malines	837	24,017	15,817	—	2	1,678	—	1,588	333	1,690	45,962
Bruxelles	2,604	47,706	40,387	—	—	6,388	—	2,307	666	4,042	104,100
Louvain	1,414	33,108	20,664	—	—	4,091	—	2,014	629	1,575	63,495
Bruges	1,044	26,129	15,982	—	1	3,123	—	1,973	754	2,425	51,431
Courtrai	824	18,994	11,842	—	—	2,300	—	1,492	657	859	(a) 36,982
Gand	1,892	47,679	22,726	—	4	3,647	—	2,865	914	3,314	83,041
Termonde	1,041	36,993	20,681	—	—	2,015	—	2,229	644	2,938	66,541
Mons	1,311	31,695	19,005	—	6	8,656	—	1,563	486	2,961	65,683
Tournai	932	12,434	20,526	—	—	5,264	—	1,249	688	2,515	43,608
Charleroi	1,735	33,936	24,491	—	—	8,495	—	1,547	624	1,954	72,782
Binche	1,240	19,952	17,331	—	—	6,095	—	932	406	846	46,802
Liège	1,844	50,123	33,241	—	3	9,178	—	4,579	796	6,107	105,871
Verviers	424	11,608	11,156	—	3	2,440	—	1,235	297	1,680	28,843
Hasselt	872	21,297	10,741	—	2	2,734	—	1,638	695	1,398	39,377
Arlon	481	11,255	6,836	—	1	2,358	—	716	347	995	22,989
Namur	1,230	18,893	14,430	—	3	4,148	—	1,057	446	645	40,852
Totaux	20,953	472,186	322,011	—	25	75,319	—	29,710	9,518	38,760	968,496
											(a)
Totaux { 1921.	16,718	476,054	295,933	53	129	81,786	—	27,456	9,728	55,238	963,095
{ 1922.	18,262	491,380	299,893	1	99	78,722	12	22,553	7,807	52,553	971,282
{ 1923.	18,622	495,170	320,530	43	117	88,669	—	25,322	9,675	42,516	1,000,664
{ 1924.	21,075	486,692	325,898	19	66	82,475	—	19,283	9,238	43,125	987,871
{ 1925.	19,336	481,815	315,889	—	46	83,454	—	26,221	9,240	44,470	980,471

INSTRUMENTS SOUMIS A LA VÉRIFICATION PREMIÈRE.

ESPÈCES.	1920.	1921.	1922.	1923.	1924.	1925.	1926.
Mesures de longueur	5,856	6,307	7,601	7,279	6,386	4,555	3,920
Mesures agraires	58	104	9	86	63	24	87
Poids { en fer	130,861	109,144	167,547	171,572	165,483	202,940	158,170
{ en cuivre	135,446	128,176	215,749	148,332	144,118	146,565	116,190
Mesures de capacité { à matières sèches en bois	—	—	—	—	—	—	—
{ en fer	—	—	1	1	—	3	129
{ en métal	55,156	49,255	70,666	52,094	43,604	38,339	38,332
{ à matières humides en bois, en verre ou poterie	—	—	—	—	—	—	—
Mesures de solidité	—	—	—	—	—	—	—
Balances { à bras égaux	17,596	20,763	25,822	23,538	18,584	24,059	25,361
{ bascules	8,461	10,148	14,055	13,596	13,630	15,509	14,551
Compteurs à gaz	43,435	42,045	54,900	63,095	75,253	76,352	81,827
Instruments neufs rebutés	35,321	28,263	36,153	23,923	27,336	24,839	12,223
Totaux	432,220	394,175	592,503	503,516	494,457	533,185	450,790

(*) D'après les renseignements fournis par le Ministère de l'Industrie, du Travail et de la Prévoyance sociale. — (a) Y compris 14 stères.

RELEVÉ DES POIDS ET MESURES SOUMIS A LA VÉRIFICATION PÉRIODIQUE.

BUREAUX DE VÉRIFICATION.	Mesures de longueur.	POIDS		MESURES DE CAPACITÉ				BALANCES		Instru- ments rebutés.	TOTAL.	
		en fer.	en cuivre.	à matières sèches		à matières humides		à bras égaux.	bascu- les.			
				en bois.	en fer.	en métal.	en bois, verre ou pote- rie.					
Année 1927.												
Anvers	1,456	39,976	28,778	—	—	5,403	—	2,304	511	3,884	82,312	
Malines	874	20,001	10,438	—	2	2,139	—	1,247	447	1,000	36,148	
Bruxelles	1,882	63,388	59,301	—	5	10,979	—	6,193	1,373	5,052	148,173	
Louvain	1,056	24,574	13,274	—	—	3,301	—	1,927	599	1,328	46,059	
Bruges	1,154	32,349	19,049	—	2	2,840	—	2,163	757	2,590	60,904	
Courtrai	1,514	40,682	19,875	—	—	4,736	—	2,201	1,047	2,083	72,138	
Gand	981	15,450	37,490	—	7	2,448	—	1,492	492	2,101	60,461	
Termonde	1,455	19,267	45,761	—	—	2,938	—	2,940	892	2,151	75,404	
Mons	949	27,421	17,226	—	5	8,914	—	973	513	4,254	60,255	
Tournai	806	19,066	12,388	2	5	3,716	—	1,746	622	2,127	40,478	
Charleroi	1,501	29,555	23,421	—	—	7,386	—	951	529	2,372	65,715	
Binche	1,788	20,251	14,274	—	1	6,796	—	776	308	443	44,637	
Liège	1,896	47,611	29,791	—	4	7,897	—	3,436	685	6,061	97,381	
Verviers	265	11,135	11,285	—	—	2,630	—	1,840	295	2,070	29,520	
Hasselt	578	19,471	10,192	—	—	2,829	—	1,250	601	1,104	36,025	
Arlon	613	12,185	8,592	—	17	2,286	—	1,138	457	1,387	26,675	
Namur	874	14,238	11,199	—	3	3,934	—	1,112	271	570	32,201	
Totaux	19,642	456,620	372,334	2	51	81,172	—	33,689	10,399	40,577	1,014,486	
Totaux	1922	18,262	491,340	299,893	1	99	78,722	12	22,553	7,807	52,553	971,282
	1923	18,622	495,170	320,530	43	117	88,669	—	25,322	9,675	42,516	1,000,664
	1924	21,075	486,692	325,898	19	66	82,475	—	19,283	9,238	43,125	987,871
	1925	19,336	481,815	315,889	—	46	83,454	—	26,221	9,240	44,470	980,471
	1926	20,953	472,186	322,011	—	25	75,319	—	29,710	9,518	38,760	(a) 968,496

INSTRUMENTS SOUMIS A LA VÉRIFICATION PREMIÈRE.

ESPÈCES.	1921.	1922.	1923.	1924.	1925.	1926.	1927.
Mesures de longueur	6,307	7,601	7,279	6,386	4,555	3,920	4,440
Mesures agraires	104	9	86	63	24	87	64
Poids	109,144	167,547	171,572	165,483	202,940	158,170	166,854
Poids } en fer	128,176	215,749	148,332	144,118	146,565	116,190	114,731
	à matières sèches	—	—	—	—	—	—
Mesures de capacité } en bois	—	—	—	—	—	—	—
	à matières sèches } en fer	—	1	1	—	3	129
	à matières humides } en métal	49,255	70,666	52,094	43,604	38,339	38,332
Mesures de solidité	—	—	—	—	—	—	—
Balances } à bras égaux	20,763	25,822	23,538	18,584	24,059	25,361	25,965
	à bras égaux } bascules	10,148	14,055	13,596	13,630	15,509	14,551
Compteurs à gaz	42,045	54,900	63,095	75,253	76,352	81,827	74,713
Instruments neufs rebutés	28,263	36,153	23,923	27,336	24,839	12,223	12,101
Totaux	394,175	592,503	503,516	494,457	533,185	450,790	447,662

(* D'après les renseignements fournis par le Ministère de l'Industrie, du Travail et de la Prévoyance sociale. — (a) Y compris 14 stères.

ANNÉES.	NOMBRE de dépôts reçus. (a)	NOMBRE DE MARQUES.				SOMMES REÇUES. Fr.
		déposées.	renouvelées.	transmises.	TOTAL.	
1867 à 1900 . . .	1,718	14,770	900	810	16,480	(b) 116,996
1901 à 1913 . . .	—	15,968	—	1,315	17,283	163,320
1919 à 1923 . . .	—	12,208	—	1,244	13,452	124,345
1924	—	2,646	—	114	2,750	27,600
1925	—	2,792	—	250	3,042	27,675
1926	—	1,873	—	315	2,188	96,615
1927	—	2,105	—	275	2,380	123,723

BREVETS D'INVENTION, D'IMPORTATION ET DE PERFECTIONNEMENT (*).

ANNÉES.	NOMBRE DES BREVETS DÉLIVRÉS.				SOMMES REÇUES. Fr.
	Brevets d'invention.	Brevets d'importation.	Brevets de perfectionnement.	TOTAL.	
1844 à 1900	107,180	39,032	18,258	164,470 (c)	(d) 11,348,757
1881 à 1910	62,722	8,242	6,028	76,992	6,992,530
1901 à 1921	58,643	4,764	4,587	67,994	7,421,145
1922 à 1926	34,781	1,098	1,665	37,544	9,674,976
1927	7,862	298	409	8,569	5,407,908
Totaux (c)	271,188	53,434	30,947	355,569 (c)	40,845,316

ANNÉES DE L'ANNULATION.	NOMBRE DES BREVETS tombés dans le domaine public par suite de non-paiement de la																				TOTAL des brevets annulés. (e)
	1 ^{er} annuité.	2 ^e annuité.	3 ^e annuité.	4 ^e annuité.	5 ^e annuité.	6 ^e annuité.	7 ^e annuité.	8 ^e annuité.	9 ^e annuité.	10 ^e annuité.	11 ^e annuité.	12 ^e annuité.	13 ^e annuité.	14 ^e annuité.	15 ^e annuité.	16 ^e annuité.	17 ^e annuité.	18 ^e annuité.	19 ^e annuité.	20 ^e annuité.	
1861 à 1890	27,213	15,705	8,192	4,108	2,418	1,547	1,066	688	485	407	250	203	164	191	178	52	26	24	35	62,952	
1891 à 1900	22,322	11,216	5,213	2,890	1,645	1,121	721	524	407	277	226	201	193	196	138	47	28	34	23	46,422	
1901 à 1910	27,943	13,246	7,856	4,464	2,796	1,801	1,300	868	689	504	384	301	268	240	188	100	59	83	70	63,160	
1911 à 1914 (g)	14,755	5,819	3,171	1,787	1,106	735	524	417	328	218	165	141	106	107	66	42	19	28	21	29,546	
1921 à 1927	—	—	—	—	—	—	—	—	—	—	—	—	—	—	—	—	—	—	—	—	

BANC D'ÉPREUVES DES ARMES A FEU, A LIÈGE.

RELEVÉ ANNUEL DES ARMES ÉPROUVÉES AVEC INDICATION DU NOMBRE TOTAL DES ÉPREUVES (*).

DÉSIGNATION DES ARMES.	NOMBRE D'ARMES AYANT REÇU LE POINÇON DÉFINITIF					
	1922.	1923.	1924.	1925.	1926.	1927.
Fusils de chasse à un coup	10,326	65,099	92,988	108,415	113,818	109,232
» à deux coups	105,038	143,725	170,703	147,078	124,825	158,288
Fusils et carabines } non automatiques.	87	6,255	1,081	6,256	8,233	5,871
rayées } automatiques		2,621	3,507	8,718	11,089	7,045
Carabines rayées à canon double		190	243	264	264	275
Fusils de guerre de cal. inférieur à 8 ^m /m	137	3,452	13,481	35,102	59,382	58,807
Carabines de salon	22,124	26,412	45,784	44,068	39,528	62,449
Pistolets d'anciens modèles	5,574	13,702	15,100	18,167	21,111	26,041
Revolvers	32,736	67,381	72,735	64,300	68,522	79,866
Pistolets automatiques	70,643	122,348	199,371	84,315	107,298	110,463
Totaux	246,665	451,185	614,993	516,683	554,070	618,337
Totaux des épreuves	425,296	787,238	982,879	816,955	859,284	1,013,365

(*) D'après les renseignements fournis par le Ministère de l'Industrie, du Travail et de la Prévoyance sociale.

(a) Sous la législation antérieure à celle du 1^{er} avril 1879, il était permis de comprendre plusieurs marques dans un seul dépôt. — (b) Antérieurement à la loi du 1^{er} avril 1879, les sommes exigibles du chef du dépôt étaient perçues par le receveur communal et mises à la disposition de la commune. — (c) Non compris 2,153 brevets pris antérieurement à la loi du 24 mai 1854. — (d) La somme reçue en 1843 n'a pas été relevée. — (e) Au total des brevets annulés il faut ajouter 14 p. c. environ pour les brevets de perfectionnement qui, n'étant pas passibles de la taxe, ne figurent pas dans ce tableau, mais qui sont frappés d'annulation avec le brevet principal. — (f) L'arrêté royal du 5 août 1914 a suspendu pour une durée indéterminée l'exécution de l'article 22 de la loi du 24 mai 1854, modifiée par la loi du 27 mars 1857. La remise en vigueur de l'article 22 a été fixée au 1^{er} janvier 1921 par l'arrêté royal du 30 avril 1920.

RÉSUMÉ GÉNÉRAL DU COMMERCE
DE L'UNION BELGO-LUXEMBOURGEOISE (*)

191

SPÉCIFICATIONS	1923	1924	1925	1926	1927	1928 (chiffres provisoir.)	
COMMERCE SPÉCIAL							
Importations							
Quantités (milliers de tonnes)	26,603.1	33,411.6	33,265.4	34,304.7	38,061.4	39,510.1	
Valeur (millions de francs)	13,204.8	17,712.1	17,881.0	23,062.8	29,138.5	31,564.2	
Quotité proportionnelle par habitant frs.	1.665	2.211	2.215	2.838	3.556	—	
Exportations							
Quantités (milliers de tonnes)	16,974.3	20,364.8	20,923.9	23,202.9	24,222.2	26,574.0	
Valeur (millions de francs)	9,725.1	13,865.1	14,806.9	19,998.7	26,696.6	30,145.4	
Quotité proportionnelle par habitant frs.	1.227	1.731	1.834	2.461	3.258	—	
Excédent des importations (millions de frs).	3,479.7	3,847.0	3,074.1	3,064.1	2,441.9	1,418.8	
Transit							
Total (millions de frs)	7,581.3	12,674.9	13,958.8	20,010.4	24,698.5	—	
Quotité proportionnelle par habitant frs.	956	1.582	1.729	2.462	3.015	—	
VALEURS DES MARCHANDISES (millions de francs) D'APRÈS LE MODE DE TRANSPORTS.							
SPÉCIFICATIONS							
	Par mer.	Par terre et chemins de fer.	Par canaux et rivières.	Par air.	Mode de transport indéterminé.	Total.	
IMPORTATIONS :							
Commerce spécial	1923.	7,137.1	4,351.4	934.2	5.5	776.6	13,204.8
	1924.	9,223.9	6,037.8	1,344.3	2.6	1,103.5	17,712.1
	1925.	9,497.8	6,042.5	1,378.8	6.2	955.7	17,881.0
	1926.	11,884.6	8,171.1	1,809.1	6.4	1,191.7	23,062.8
	1927.	14,739.1	10,299.4	2,500.8	8.2	1,591.0	29,138.5
EXPORTATIONS :							
Commerce spécial	1923.	5,427.6	3,497.0	588.2	3.0	209.3	9,725.1
	1924.	7,626.0	5,263.4	642.1	4.7	328.9	13,865.1
	1925.	8,493.8	5,460.5	846.5	6.1	—	14,806.9
	1926.	11,509.1	7,411.1	1,064.0	14.5	—	19,998.7
	1927.	14,865.7	10,269.2	1,544.3	17.4	—	26,696.6
TRANSIT :							
A l'entrée	1923.	3,222.7	3,542.4	652.1	6.3	157.8	7,581.3
	1924.	5,336.7	6,044.1	1,124.1	6.3	163.7	12,674.9
	1925.	5,581.2	6,446.8	1,631.9	56.6	242.3	13,958.8
	1926.	7,042.2	9,533.8	2,674.9	413.6	345.9	20,010.4
	1927.	9,807.4	11,398.4	2,937.5	188.0	367.2	24,698.5
A la sortie	1923.	3,135.5	3,234.8	1,204.9	6.1	—	7,581.3
	1924.	5,280.2	5,558.9	1,829.6	6.2	—	12,674.9
	1925.	6,289.6	5,399.1	2,213.2	56.9	—	13,958.8
	1926.	9,077.4	7,670.0	2,849.6	413.3	—	20,010.3
	1 927.	10,346.7	10,283.2	3,880.4	188.2	—	24,698.5

(*) D'après le *Tableau annuel du Commerce avec les pays étrangers* et d'après les renseignements fournis par le Ministère des Finances. — N. B. La loi du 5 mars 1923 a approuvé la convention conclue, à Bruxelles, le 25 juillet 1921, établissant une union économique entre la Belgique et le Grand-Duché de Luxembourg.

(a) Mises en consommation et admissions temporaires, par sortie d'entrepôts.

(b) Le mouvement du numéraire comprenant celui du minéral d'or et d'argent et de l'or et de l'argent non ouvrés, figure dans le relevé des importations et exportations ci-dessus.

IMPORTATIONS, EXPORTATIONS
PAR GROUPES DE MARCHANDISES. — TRANSIT (*)

GROUPES.	CHIFFRES ABSOLUS.			PROPORTIONS POUR CENT.		
	1926	1927	1928 (*)	1926	1927	1928 (*)
QUANTITÉS (tonnes).						
Importations.						
Animaux vivants	8,189	17,716	10,974	0.0	0.1	0.0
Objets d'alimentation et boissons	3,148,666	3,500,296	3,235,807	9.2	9.2	8.2
Matières brutes ou simplement préparées	30,200,826	33,621,307	35,159,548	88.0	88.3	89.0
Produits fabriqués	946,991	922,069	1,103,720	2.8	2.4	2.8
Or et argent non ouvrés et monnaies d'or et d'argent	8	5	33	0.0	0.0	0.0
TOTAUX.	34,304,680	38,061,393	39,510,082	100.0	100.0	100.0
Exportations.						
Animaux vivants	22,085	15,704	16,854	0.1	0.1	0.0
Objets d'alimentation et boissons	820,167	726,577	923,057	3.5	3.0	3.5
Matières brutes ou simplement préparées	16,757,223	16,594,001	18,326,334	72.2	68.5	69.0
Produits fabriqués	5,603,278	6,885,825	7,307,616	24.2	28.4	27.5
Or et argent non ouvrés et monnaies d'or et d'argent	101	100	99	0.0	0.0	0.0
TOTAUX.	23,202,854	24,222,207	26,573,960	100.0	100.0	100.0
VALEURS (en milliers de francs).						
Importations.						
Animaux vivants	38,552	95,587	61,342	0.2	0.3	0.2
Objets d'alimentation et boissons	5,899,974	7,193,940	6,794,598	25.6	24.7	21.5
Matières brutes ou simplement préparées	12,062,858	15,187,293	16,592,427	52.3	52.1	52.6
Produits fabriqués	5,044,141	6,598,228	7,996,794	21.9	22.7	25.3
Or et argent non ouvrés et monnaies d'or et d'argent	17,289	63,459	119,079	0.0	0.2	0.4
TOTAUX.	23,062,814	29,138,507	31,564,240	100.0	100.0	100.0
Exportations.						
Animaux vivants	162,282	151,720	157,612	0.8	0.6	0.5
Objets d'alimentation et boissons	1,900,029	2,129,315	2,528,710	9.5	8.0	8.4
Matières brutes ou simplement préparées	7,049,472	8,980,427	9,876,856	35.3	33.6	32.8
Produits fabriqués	10,822,596	15,366,234	17,508,044	54.1	57.6	58.1
Or et argent non ouvrés et monnaies d'or et d'argent	64,297	68,918	74,199	0.3	0.2	0.2
TOTAUX.	19,998,676	26,696,614	30,145,421	100.0	100.0	100.0
Transit.						
Quantités (tonnes)	19,778,500	—	—	—
Valeur (1,000 fr.)	20,010,351	24,698,523	—	—	—

(*) D'après le *Tableau annuel du Commerce avec les pays étrangers.* — Le système des valeurs déclarées a été généralisé dans la Statistique commerciale belge à partir de l'année 1919 — (*) Chiffres provisoires.

COMMERCE SPÉCIAL
IMPORTATIONS ET EXPORTATIONS
PAR CLASSES DE MARCHANDISES (*)

193

Classes de marchandises.	Importations				Exportations			
	QUANTITÉS (quintaux métriques)		VALEURS (mille francs)		QUANTITÉS (quintaux métriques)		VALEURS (mille francs)	
	1926	1927	1926	1927	1926	1927	1926	1927
Animaux vivants et produits du règne animal	3,701,285	4,309,773	3,182,095	4,558,230	1,750,047	1,670,512	2,050,858	2,837,237
Produits du règne végétal	35,692,998	39,138,714	7,245,307	8,494,683	7,290,058	7,191,208	1,240,530	1,776,639
Produits minéraux	262,578,638	294,203,264	4,632,891	5,720,646	134,676,320	130,506,277	1,747,555	1,961,771
Produits des industries alimentaires; boissons, liquides alcooliques et vinaigres; tabacs.	3,798,099	4,495,508	977,919	1,233,478	3,421,292	2,819,001	687,900	817,772
Produits chimiques et pharmaceutiques; engrais chimiques préparés; matières colorantes, matières tannantes, couleurs, laques, vernis et mastics; colles et gélatines, essences, parfumeries et cosmétiques	6,564,744	6,976,825	780,430	975,637	16,193,792	17,762,841	806,143	1,084,070
Cires de toutes espèces, ouvrées; savons, ainsi qu'articles fabriqués avec des cires, des huiles, des graisses et articles similaires	49,071	41,748	30,351	27,987	40,441	70,686	26,245	37,996
Cuir et pelletteries et ouvrages de ces matières	28,482	33,204	241,706	365,740	147,543	167,859	494,894	761,347
Produits de l'industrie textile	395,515	529,515	1,336,751	1,941,887	1,416,216	1,452,755	3,076,873	3,952,872
Vêtements, lingerie et confections de toute espèce	81,944	90,725	161,178	186,886	104,090	121,048	369,410	539,646
Bois et ouvrages en bois; ouvrages en liège.	16,966,267	17,134,513	854,677	1,045,876	1,936,325	2,144,444	237,345	356,952
Caoutchouc et ouvrages en caoutchouc.	41,439	43,281	138,069	166,372	33,489	51,736	124,168	199,166
Papier et ses applications	2,057,513	2,220,206	477,855	536,355	704,629	763,386	315,762	433,307
Ouvrages en pierres et autres matières minérales; poteries.	2,162,558	1,518,538	118,856	142,259	17,333,718	19,936,321	1,833,047	2,034,765
Verre et ouvrages en verre	295,741	216,833	48,195	55,648	3,574,619	3,745,606	964,504	1,152,861
Métaux et ouvrages en métaux.	7,371,223	8,515,595	1,295,033	1,739,639	41,210,351	51,355,308	4,556,489	6,661,156
Machines, engins mécaniques et appareils, matériel de chemin de fer et matériel électrique	903,804	862,306	944,927	1,244,491	1,612,989	1,895,483	766,927	1,141,961
Véhicules autres que pour voies ferrées	265,196	203,863	299,323	375,243	232,207	239,370	266,377	388,912
Horlogerie; instruments et appareils non dénommés ailleurs	5,689	5,124	48,956	62,637	1,039	1,453	5,245	7,363
Instruments de musique	9,345	7,189	35,030	36,208	2,032	2,365	5,045	6,550
Armes.	2,144	2,799	6,694	6,438	14,956	15,363	98,169	146,513
Compositions diverses.	75,105	64,408	206,571	222,167	332,384	309,046	295,190	397,758
TOTAL.	343,046,800	380,613,931	23,062,814	29,138,507	232,028,537	242,222,068	19,998,676	26,696,614

(*) D'après les renseignements transmis par le Ministère des Finances.

IMPORTATIONS ET EXPORTATIONS EN 1926 (d'après la nature des marchandises) (*).

Marchandises.	QUANTITÉS (quint. métriques)		VALEUR (1,000 fr.)		EXCÉDENT (1,000 fr.)	
	Importations.	Exportations.	Importations.	Exportations.	des importations	des exportations
I. — Animaux vivants.						
Espèce chevaline	39,039	178,686	16,763	132,835	—	116,072
Id. bovine	31,074	14,279	13,342	6,906	6,436	—
Id. porcine	5,179	15,226	3,266	12,331	—	9,065
Volaille	1,803	9,629	2,017	8,102	—	6,085
Autres animaux	4,794	3,031	3,164	2,108	1,056	—
TOTAL.	81,889	220,851	38,552	162,282	7,492	131,222
						123,730
II. — Objets d'alimentation et boissons.						
Viandes fraîches	656,173	319,668	292,280	237,973	54,307	—
Viandes préparées ou conservées	71,572	25,106	99,462	34,979	64,483	—
Graisses comestibles	144,484	15,657	108,976	14,378	94,598	—
Margarine et beurres artificiels	51,073	39,467	39,600	31,218	8,382	—
Beurre	22,739	8,615	46,135	16,345	29,790	—
Fromages	150,533	5,622	162,222	3,747	158,475	—
Poissons, crustacés, coquillages	733,493	237,071	136,049	38,263	97,786	—
Oufs de volaille et de gibier	9,091	255,924	11,542	309,963	—	298,421
Froment	10,275,127	232,760	1,963,233	31,290	1,931,943	—
Orge	2,470,721	42,816	298,034	4,888	293,146	—
Avoine	1,073,581	17,315	120,294	2,177	118,117	—
Mais	6,255,624	47,036	678,337	4,858	673,479	—
Riz	365,411	16,695	81,548	3,241	78,307	—
Farines de céréales	276,271	473,374	48,941	100,406	—	51,465
Malt	185,518	23,560	38,317	3,692	34,625	—
Légumes frais	318,580	304,291	27,616	53,701	—	26,085
Pommes de terre	1,225,134	2,558,245	55,363	134,222	—	78,859
Fruits	606,398	829,964	137,202	157,727	—	20,525
Café	399,346	1,870	539,592	3,582	536,010	—
Cacao brut	107,124	6,851	105,362	1,489	103,873	—
Sucres bruts et raffinés	518,443	1,649,240	74,896	365,867	—	290,971
Huiles végétales	364,890	198,591	206,931	114,388	92,543	—
Sel	2,803,660	13,290	32,015	526	31,489	—
Chicorée (racines vertes ou sèches, chicorée brûlée, préparée, etc.)	23,048	334,601	3,706	39,212	—	35,506
Vins	634,282	17,538	234,266	8,847	225,419	—
Bières	140,181	26,076	21,122	3,789	17,333	—
Autres marchandises	1,604,158	500,429	336,933	179,261	157,672	—
TOTAL.	31,486,655	8,201,672	5,899,974	1,900,029	4,801,777	801,832
					3,999,945	
III. — Matières brutes ou simplement préparées.						
Peaux brutes, salées, tannées en croûte et pelleteries brutes	422,959	100,705	785,010	232,716	552,294	—
Engrais } Phosph. basiques Thomas	1,216,640	9,308,930	20,404	218,842	—	198,438
Engrais } Autres	6,756,004	5,624,197	456,743	215,760	240,983	—
Poils et plumes	22,682	59,580	29,931	196,516	—	166,585
Plantes vivantes et fleurs naturelles	16,752	139,022	7,502	60,452	—	52,950
Récoltes et fourrages	2,210,007	973,939	44,060	14,984	29,076	—
Tourteaux	1,264,197	315,479	159,815	38,259	121,556	—
Houblon	20,983	14,241	61,361	28,732	32,629	—
Betteraves à sucre	1,897,230	768,350	42,059	15,903	26,156	—
Graines	1,439,791	92,359	332,335	23,980	308,355	—
Caoutchouc	42,482	14,075	100,633	2,895	97,738	—
Tabacs	190,213	221	144,926	311	144,615	—
Bois de toute espèce, même sciés	16,908,153	892,469	812,313	39,903	772,410	—
Pâtes de bois	1,265,122	94,457	190,333	6,696	183,637	—
Minerais : de cuivre	688,360	1,700	99,561	388	99,173	—
» de fer	108,471,120	14,321,800	355,713	24,092	331,621	—
» de zinc	5,860,460	464,540	432,965	19,845	413,120	—
» de manganèse	2,667,390	7,120	104,149	525	103,624	—
Métaux communs : cuivre	249,723	144,820	194,794	126,906	67,888	—
» » fer et acier	5,140,990	11,329,060	342,457	626,860	—	284,403
» » plomb	148,540	272,417	63,633	127,930	—	64,297
» » zinc	44,985	930,218	18,117	428,139	—	410,022

(*) D'après les renseignements fournis par le Ministère des Finances.

Marchandises.	QUANTITÉS (quint. métriques)		VALEUR (1,000 fr.)		EXCÉDENT (1,000 fr.)	
	Importations.	Exportations.	Importations.	Exportations.	des importations	des exportations.
Pierres précieuses et demi-précieuses, brutes ou simplement taillées, mais non montées	1,170,305	1,572,313	—	402,008
Marbres, albâtre et autres pierres	272,796	445,409	12,332	33,028	—	20,696
Huiles minérales et leurs dérivés	3,958,745	1,229,050	484,400	167,498	316,902	—
Charbons minéraux, même carbonisés ou agglomérés	106,326,851	53,586,479	1,318,369	921,396	396,973	—
Chaux	38,800	7,278,790	472	39,905	—	39,433
Ciment	225,090	17,511,700	3,477	241,756	—	238,279
Laine	760,857	237,485	1,502,622	756,570	746,052	—
Coton	965,578	68,281	1,074,302	35,360	1,038,942	—
Jute.	249,550	17,162	154,482	3,659	150,823	—
Chanvre et lin	2,004,670	544,727	539,679	340,214	199,465	—
Autres marchandises	30,260,539	40,777,441	1,003,604	487,139	516,465	—
TOTAL.	302,008,259	167,572,223	12,062,858	7,049,472	6,890,497	1,877,111
					5,013,386	
IV. — Produits fabriqués.						
Couleurs, teintures et vernis	215,877	371,024	129,365	153,756	—	24,391
Produits chimiques	3,020,824	2,534,436	377,194	219,140	158,054	—
Cuir et peaux préparés	18,724	65,442	143,086	284,568	—	141,482
Fils : de laine.	43,279	97,874	232,615	504,237	—	271,622
» de soie naturelle ou artificielle	6,158	37,504	45,078	222,475	—	177,397
» de coton	37,832	91,068	161,431	202,976	—	41,545
» de jute, de chanvre, de lin, de ramie et d'autres fibres textiles	91,967	188,889	133,032	336,621	—	203,589
Tissus : de laine.	22,320	31,415	178,862	228,024	—	49,162
» de soie naturelle ou artificielle	8,926	2,802	237,229	20,481	216,748	—
» de coton.	35,085	342,213	204,506	1,098,513	—	894,007
» de jute, de chanvre, de lin, de ramie et d'autres fibres textiles.	1,367	118,354	3,357	210,148	—	206,791
Bonneterie.	4,040	19,467	68,243	161,848	—	93,605
Ouvrages en caoutchouc.	45,562	35,103	162,166	129,378	32,788	—
Meubles et autres ouvrages en bois	110,154	1,027,977	49,687	197,273	—	147,586
Papiers de tenture et autres	551,863	507,239	182,232	237,407	—	55,175
Ouvrages en marbre, en plâtre, en ciment et en pierre	73,125	1,776,920	11,825	107,068	—	95,243
Tuiles, briques, carreaux, tuyaux, autres qu'en faïence ou en porcelaine	1,504,107	13,661,955	34,905	110,928	—	76,023
Glaces	2,606	696,378	1,735	343,182	—	341,447
Verres de vitrage	48,251	2,516,095	5,140	465,751	—	460,611
Gobeletterie	64,999	310,834	26,037	145,635	—	119,598
Fer et acier simplement battus, étirés ou laminés.	1,186,713	24,431,266	194,679	2,050,756	—	1,856,077
Autres ouvrages en fer et en acier	434,219	3,328,330	183,175	604,388	—	421,213
Ouvrages en cuivre.	72,617	60,726	100,893	72,109	28,784	—
» en plomb	10,822	126,619	7,538	65,061	—	57,523
» en zinc	2,809	520,664	2,943	268,541	—	265,598
Locomotives et tenders de locomotiv.	19,371	53,151	3,925	29,084	—	25,159
Machines et appareils électriques	113,776	117,557	259,682	183,873	75,809	—
Machines motrices	83,784	55,126	76,991	26,177	50,814	—
Machines à tisser, à apprêter, à blanchir, à imprimer, à teindre les étoffes, les rubans, etc., machines à carder, à peigner et autres machines pour l'industrie textile.	121,313	20,546	99,884	22,478	77,406	—
Autres machines.	506,970	758,918	497,868	325,362	172,506	—
Voitures et wagons p ^r chemins de fer	38,506	569,534	9,986	196,642	—	186,656
Voitures automobiles	43,918	137,286	89,175	188,474	—	99,299
Autres véhicules	221,278	210,148	94,921	77,903	17,018	—
Armes et munitions.	9,716	23,077	16,390	112,925	—	96,535
Autres marchandises.	697,935	1,186,842	1,018,366	1,219,414	—	201,048
TOTAL.	9,469,913	56,032,779	5,044,141	10,822,596	829,927	8,608,382
						5,778,455
V. — Or et argent non ouvré et monnaies d'or et d'argent.						
TOTAL.	84	1,012	17,289	64,297	—	47,008
Total général.	343,046,800	232,028,537	23,062,814	19,998,676	3,064,138	—

(*) D'après les renseignements fournis par le Ministère des Finances.

Marchandises.	QUANTITÉS (quint.métriques)		VALEUR (1,000 fr.)		EXCÉDENT (1,000 fr.)	
	Importations.	Exportations.	Importations.	Exportations.	des importations.	des exportations.
I. — Animaux vivants.						
Espèce chevaline	61,718	115,698	30,346	116,292	—	85,946
» bovine	101,622	3,928	53,033	3,163	49,870	—
» porcine	8,099	24,295	6,282	19,897	—	13,615
Volaille	2,564	11,239	3,139	10,084	—	6,945
Autres animaux	3,161	1,875	2,787	2,284	503	—
TOTAL	177,164	157,035	95,587	151,720	50,373	106,506
						56,133
II. — Objets d'alimentation et boissons.						
Viandes fraîches	670,812	169,776	377,246	150,550	226,696	—
Viandes préparées ou conservées	54,184	26,731	62,390	54,829	7,561	—
Graisses comestibles	184,235	23,891	147,321	21,891	125,430	—
Margarine et beurres artificiels	38,640	51,404	34,387	42,701	—	8,314
Beurre	11,608	13,411	30,951	32,082	—	1,131
Fromages	165,737	4,540	202,752	3,922	198,830	—
Poissons, crustacés, coquillages	718,794	235,517	155,468	43,615	111,853	—
Œufs de volaille et de gibier	12,728	303,333	17,312	394,977	—	377,665
Froment	12,305,443	188,102	2,426,416	33,031	2,393,385	—
Orge	2,950,701	70,121	449,157	9,312	439,845	—
Avoine	919,400	4,331	130,064	665	129,399	—
Mais	7,964,123	229,662	949,594	24,747	924,847	—
Riz	448,142	16,923	99,792	3,954	95,838	—
Farine de céréales	127,655	406,604	29,910	100,246	—	70,336
Malt	119,096	18,126	35,630	3,615	32,015	—
Légumes frais	304,957	395,296	28,986	76,557	—	47,571
Pommes de terre	1,037,645	1,891,790	81,882	154,249	—	72,367
Fruits	611,213	844,474	185,024	125,259	59,765	—
Café	415,000	3,801	538,196	6,610	531,586	—
Cacao brut	86,273	6,251	125,558	2,580	122,978	—
Sucres bruts et raffinés	829,354	1,092,121	171,774	324,848	—	153,074
Huiles végétales	447,743	239,312	280,061	152,269	127,792	—
Sel	2,811,840	8,430	41,479	424	41,055	—
Chicorée (racines vertes ou sèches, chicorée brûlée, préparée, etc.)	16,475	334,233	3,733	45,239	—	41,506
Vins	432,852	30,395	225,640	15,112	210,528	—
Bières	131,008	24,604	27,999	6,054	21,945	—
Autres marchandises	1,187,298	632,596	335,218	299,977	35,241	—
TOTAL	35,002,956	7,265,775	7,193,940	2,129,315	5,836,589	771,964
					5,064,625	—
III. — Matières brutes ou simplement préparées.						
Peaux brutes, salées, tannées en croûte et pelleteries brutes	504,480	111,806	1,196,448	336,642	859,806	—
Engrais } Phosph. basiques Thomas	1,662,400	10,651,950	26,890	286,483	—	259,593
Engrais } Autres	4,819,304	4,307,047	401,200	233,407	167,793	—
Poils et plumes	20,059	22,898	32,110	330,624	—	208,514
Plantes vivantes et fleurs naturelles	19,783	149,489	10,396	86,523	—	76,127
Récoltes et fourrages	1,959,753	805,549	51,492	16,358	35,134	—
Tourteaux	1,570,406	364,126	259,880	53,713	206,167	—
Houblon	20,361	8,405	70,890	16,034	54,856	—
Betteraves à sucre	1,848,210	778,940	45,903	17,838	28,065	—
Graines	1,340,113	66,931	381,247	20,991	360,256	—
Caoutchouc	79,351	11,386	171,411	4,653	166,758	—
Tabacs	206,159	322	188,186	253	187,933	—
Bois de toute espèce, même sciés	17,100,395	806,408	1,002,797	52,181	950,616	—
Pâtes de bois	1,409,058	60,014	198,887	5,252	193,635	—
Minerais : de cuivre	486,930	670	108,033	315	107,718	—
» de fer	126,779,180	9,028,180	518,166	22,731	495,435	—
» de zinc	6,245,020	467,390	495,752	31,154	464,598	—
» de manganèse	2,693,810	7,920	126,345	667	125,678	—
Métaux communs : cuivre	368,663	121,880	325,868	127,066	198,802	—
» fer et acier	6,242,610	12,724,580	453,492	952,092	—	498,600
» plomb	130,745	340,006	51,649	149,508	—	97,859
» zinc	43,533	911,031	19,943	439,419	—	419,476

COMMERCE SPÉCIAL.

197

IMPORTATIONS ET EXPORTATIONS EN 1927 (d'après la nature des marchandises) (*), (suite).

Marchandises.	QUANTITÉS (quint.n.étriques)		VALEUR (1,000 fr.)		EXCÉDENT (1,000 fr.)	
	Importations.	Exportations.	Importations.	Exportations.	des importations	des exportations.
Pierres précieuses et demi-précieuses, brutes ou simplement taillées, mais non montées	I	982,653	1,628,952	—	646,299
Marbres, albâtre et autres pierres	340,559	448,870	26,129	44,760	—	18,631
Huiles minérales et leurs dérivés	3,790,898	1,035,079	568,364	198,064	370,300	—
Charbons minéraux, même carbonisés ou agglomérés	125,693,833	45,319,855	2,196,334	903,773	1,292,561	—
Chaux	21,120	7,453,680	449	51,985	—	51,536
Ciment	170,510	18,985,150	3,354	361,934	—	358,580
Laine	945,213	334,128	2,242,734	1,280,062	962,672	—
Coton	1,150,505	107,482	1,010,912	66,391	944,521	—
Jute	332,585	19,401	147,300	4,741	142,559	—
Chanvre et lin	2,218,913	689,575	587,281	690,872	—	103,591
Autres marchandises	25,998,614	49,809,859	1,284,798	564,989	719,809	—
TOTAL	336,213,074	165,940,007	15,187,293	8,980,427	9,035,672	2,828,806
					6,206,866	
IV. — Produits fabriqués.						
Couleurs, teintures, vernis	232,760	467,212	169,644	232,868	—	63,224
Produits chimiques	3,322,645	3,113,369	482,761	302,005	180,756	—
Cuir et peaux préparés	20,359	79,988	212,420	400,906	—	188,486
Fils : de laine	55,218	103,609	366,275	660,454	—	294,179
» de soie naturelle ou artificielle	8,878	42,848	71,046	308,561	—	237,515
» de coton	69,891	85,853	264,760	214,525	50,235	—
Fils de jute, de chanvre, de lin, de ramie et d'autres fibres textiles	145,136	187,802	290,251	415,511	—	125,260
Tissus : de laine	24,269	35,877	260,479	322,633	—	62,154
» de soie naturelle ou artificielle	5,828	4,641	222,877	41,057	181,820	—
» de coton	44,782	384,602	281,900	1,396,293	—	1,114,393
Tissus de jute, de chanvre, de lin, de ramie et d'autres fibres textiles	1,361	130,523	3,870	296,043	—	292,173
Bonneterie	3,730	22,533	79,875	233,571	—	153,696
Ouvrages en caoutchouc	47,171	54,050	194,128	208,359	—	14,231
Meubles et autres ouvrages en bois	89,766	1,316,117	55,155	301,686	—	246,531
Papiers de tenture et autres	508,019	607,297	211,770	338,183	—	126,413
Ouvrages en marbre, en plâtre, en ciment et en pierre	54,177	2,271,928	15,226	161,429	—	146,203
Tuiles, briques, carreaux, tuyaux, autres qu'en faïence ou en porcelaine	1,113,215	15,378,212	41,670	183,181	—	141,511
Glaces	1,892	622,546	1,747	360,391	—	358,644
Verre de vitrage	32,510	2,698,962	3,622	596,946	—	593,324
Gobeletterie	50,633	385,497	34,132	177,798	—	143,666
Fer et acier simplement battus, étirés ou laminés	1,214,597	32,294,694	269,528	3,387,278	—	3,117,750
Autres ouvrages en fer ou en acier	360,594	4,094,552	217,896	888,611	—	670,715
Ouvrages en cuivre	65,055	63,057	109,707	90,572	19,135	—
» en plomb	4,515	161,120	3,423	93,302	—	89,879
» en zinc	2,693	602,203	3,244	349,861	—	346,617
Locomotives et tenders de locomotives	19,701	69,892	5,545	52,511	—	46,966
Machines et appareils électriques	71,954	176,001	272,834	301,359	—	28,525
Machines motrices	85,464	77,304	105,554	46,923	58,631	—
Machines à tisser, à apprêter, à blanchir, à imprimer, à teindre les étoffes, les rubans, etc., machines à carder, à peigner et autres machines pour l'industrie textile	191,104	11,717	199,349	22,750	176,599	—
Autres machines	460,189	862,938	650,998	439,627	211,371	—
Voitures et wagons pour chemins de fer	6,054	640,512	3,877	251,005	—	247,128
Voitures automobiles	67,709	132,620	176,682	271,610	—	94,928
Autres véhicules	117,157	58,992	193,473	98,392	95,081	—
Armes et munitions	12,005	25,069	15,165	168,781	—	153,616
Autres marchandises	710,654	1,594,111	1,107,345	1,751,252	—	643,907
TOTAL	9,220,685	68,858,248	6,598,228	15,366,234	973,628	9,741,634
						8,768,006
V. — Or et argent non ouvrés et monnaies d'or et d'argent.						
TOTAL	52	1,003	63,459	68,918	—	5,459
Total général	380,613,931	242,222,068	29,138,507	26,696,614	2,441,893	—

(*) D'après les renseignements fournis par le Ministère des Finances.

IMPORTATION, EXPORTATION ET TRANSIT EN 1926
PAR PAYS DE PROVENANCE ET DE DESTINATION (*).

(Valeurs exprimées en milliers de francs.)

PAYS.	COMMERCE SPÉCIAL.				TRANSIT.	
	IMPORTATIONS.	EXPORTATIONS.	EXCÉDENT		A L'ENTRÉE.	A LA SORTIE.
			des importations.	des exportations.		
Congo belge.	201,230	386 487	—	185,257	258 934	213,736
Algérie	28,633	11,326	17,307	—	29,861	8,967
Argentine.	1,681,005	515,841	1,165,164	—	989 049	441,308
Australie	572,598	91,115	481,483	—	355,077	83,438
Autriche	32,990	51,324	—	18,334	24,254	109,390
Brésil	275,117	304,611	—	29,494	86,707	242,025
Bulgarie	13,256	24,149	—	10,893	9,065	7,539
Canada	545,839	198,684	347,155	—	209,684	272,827
Ceylan	18,523	16,681	1,842	—	5,213	6,026
Chili	250,172	86,644	163,528	—	126,232	77,533
Chine	27,953	206,651	—	178,698	29,293	109,071
Cuba	25,868	45,391	—	19,523	3,011	27,721
Danemark	21,680	170,690	—	149,010	9,206	181,371
Egypte	28,724	263,683	—	234,959	50,220	109,153
Espagne	170,158	144,779	25,379	—	138,290	176,978
Estonie	47,009	9,074	37,935	—	41,707	3,191
Etats-Unis d'Amérique	2,625,009	2,276,536	348,473	—	1,453,103	794,085
Finlande	284,877	73,690	211,187	—	40,651	89,154
France	4,911,570	2,833,857	2,077,713	—	5,282,236	4,071,346
Grande-Bretagne	2 668,286	3,838,608	—	1,170,322	2,039 849	4,005,663
Grèce	31,324	123,447	—	92,123	29,264	51,057
Inde britannique	761,337	462,545	298,792	—	397,891	460,236
Indes néerlandaises	40,323	125,283	—	84,960	10,827	46,665
Irlande	7,617	180,070	—	172,453	5,437	31,048
Italie	313,888	484,019	—	170,131	616,855	295,224
Japon	14,132	226,600	—	212,468	11,013	187,733
Lettonie	233,335	22,783	210,552	—	130,608	17,591
Maroc	13,695	68,046	—	54,351	13,381	29 791
Mexique	74,248	29,267	44,981	—	48,473	43,336
Norvège	272,672	97,807	174,865	—	95,528	136,801
Pays-Bas	2,384,843	2,274,494	110,349	—	1,673,358	1,716,063
Pérou	22,731	23,134	—	403	12,027	8 580
Portugal	92,182	95,274	—	3,092	24,045	68,317
Roumanie	309,547	64,113	245,434	—	107,152	38,363
Russie	237,532	7,621	229,911	—	160,673	13,686
Suède	238,390	164,446	73,944	—	70,591	171,022
Suisse	170,931	361,053	—	190,122	1,103,424	1.624 873
Tchéco-Slov. quie	62,111	43,303	18,808	—	19,871	87,025
Tunisie	32,301	16,174	16,127	—	20,566	6,002
Turquie	24,272	170,657	—	146,385	12,897	84,936
Union douanière alle- mande	2,504,271	2,486,728	17,543	—	3,791,257	3,382,270
Union douan. Sud- Africaine	53,669	121,207	—	67,538	172,008	67,794
Uruguay	63,780	62,032	1,748	—	30,414	15,529
Autres pays	673,186	738,752	—	65,566	271,149	395,887
Totaux	23,062 814	19,998,676	6,320,220	3,256,082	20,010,351	20,010,351

(*) Extrait du Tableau annuel du commerce avec les pays étrangers.

IMPORTATION, EXPORTATION ET TRANSIT EN 1927
PAR PAYS DE PROVENANCE ET DE DESTINATION (*).
 (Valeurs exprimées en milliers de francs.)

199

PAYS.	COMMERCE SPÉCIAL.				TRANSIT.	
	IMPORTATIONS.	EXPORTATIONS.	EXCÉDENT		A L'ENTRÉE.	A LA SORTIE.
			des importations.	des exportations.		
Congo belge	461,914	514,963	—	53,049	253,465	206,236
Algérie	25,755	12,996	12,759	—	26,052	16,352
Argentine	2,348,270	772,225	1,576,045	—	1,530,574	616,634
Australie	784,232	102,591	681,641	—	480,794	91,856
Autriche	36,077	124,156	—	88,079	37,315	187,697
Brésil	354,672	310,059	44,613	—	140,031	238,939
Bulgarie	24,462	41,539	—	17,077	25,439	8,693
Canada	643,428	313,922	329,506	—	367,396	308,902
Ceylan	18,675	27,518	—	8,843	7,600	8,985
Chili	174,500	118,871	55,629	—	192,436	101,817
Chine	26,282	188,459	—	162,177	39,045	133,125
Cuba	65,322	71,687	—	6,365	7,685	35,437
Danemark	21,801	254,273	—	232,472	23,611	158,850
Egypte	40,246	342,787	—	302,541	22,881	104,941
Espagne	197,242	251,520	—	54,278	171,724	237,226
Estonie	19,209	10,090	9,119	—	45,270	5,876
Etats-Unis d'Amérique	3,200,393	2,420,864	779,529	—	1,538,461	946,371
Finlande	330,993	116,405	214,588	—	40,312	114,504
France	5,924,657	3,071,412	2,853,245	—	6,783,662	5,040,498
Grande-Bretagne	3,333,564	4,877,236	—	1,543,672	3,133,671	4,065,191
Grèce	62,673	176,827	—	114,154	28,130	100,688
Inde britannique	664,084	693,563	—	29,479	462,527	593,199
Indes néerlandaises	52,907	230,964	—	178,057	4,583	76,845
Irlande	15,303	382,307	—	367,004	10,885	56,326
Italie	398,002	554,448	—	156,446	375,980	303,445
Japon	16,103	248,200	—	232,097	7,587	270,513
Lettonie	262,009	27,976	234,033	—	233,806	17,326
Maroc	21,664	93,621	—	71,957	55,509	44,865
Mexique	89,789	57,985	31,804	—	45,041	54,138
Norvège	308,045	149,930	158,115	—	126,246	180,854
Pays-Bas	3,103,761	2,893,292	210,469	—	2,375,894	2,100,802
Pérou	26,187	25,506	681	—	20,827	12,932
Portugal	103,079	153,842	—	50,763	28,099	90,221
Roumanie	301,570	82,213	219,357	—	121,971	33,580
Russie	217,740	8,234	209,506	—	170,683	25,871
Suède	301,920	220,460	81,460	—	86,244	190,873
Suisse	235,250	581,130	—	345,880	1,297,101	1,723,347
Tchéco-Slovaquie	97,222	82,750	14,472	—	44,959	118,649
Tunisie	52,986	32,972	20,014	—	3,850	11,226
Turquie	40,765	243,629	—	202,864	16,119	78,072
Union douanière alle- mande	3,610,345	4,521,256	—	910,911	3,785,893	4,539,819
Union douan Sud- Africaine	200,073	216,887	—	16,814	100,635	117,519
Uruguay	90,975	88,930	2,045	—	53,170	20,018
Autres pays	834,361	986,119	—	151,758	375,260	1,300,265
Totaux	29,138,507	26,696,614	7,738,630	5,296,737	24,698,523	24,698,523

(* Extrait du Tableau annuel du commerce avec les pays étrangers.

NAVIRES ENTRÉS EN BELGIQUE (*)
(NAVIRES CHARGÉS ET SUR LEST RÉUNIS).

PAYS DE PROVENANCE.	NOMBRE.						TONNAGE.					
	1926.			1927.			1926.			1927.		
	Bel- ges.	Étran- gers.	To- tal.	Bel- ges.	Étran- gers.	To- tal.	Belges.	Etrangers	TOTAL.	Belges.	Etrangers.	TOTAL.
A. — NAVIRES A VAPEUR.												
Algérie	10	34	44	23	28	51	15,093	61,045	76,138	38,788	53,470	92,258
Allemagne } Brème } Hambourg } Lubeck } Autres ports	—	150	150	—	240	240	—	373,251	373,251	—	610,408	610,408
	36	859	895	44	918	962	21,942	3,038,919	3,060,861	34,894	3,270,443	3,311,337
	—	—	—	—	—	—	—	—	—	—	—	—
	2	178	180	—	113	113	2,778	229,646	232,424	—	105,983	105,983
Argentine	52	287	339	57	329	386	173,083	1,138,432	1,311,515	185,959	1,340,836	1,526,795
Australie	1	146	147	—	152	152	3,609	747,223	750,832	—	783,070	783,070
Brésil	25	53	78	26	67	93	60,744	226,889	287,633	64,244	289,989	354,233
Canada	1	139	140	—	179	179	4,759	637,358	642,117	—	801,552	801,552
Chili	—	83	83	—	91	91	—	347,375	347,375	—	384,192	384,192
Chine	—	20	20	—	9	9	—	100,847	100,847	—	45,997	45,997
Congo belge.	47	—	47	45	1	46	164,302	—	164,302	165,303	3,320	168,623
Côte or. d'Afr. : poss. port.	—	35	35	8	40	48	—	183,779	183,779	27,686	209,720	237,406
Danemark	2	169	171	3	189	192	2,304	170,915	173,219	5,254	160,777	175,031
Dantzig	1	233	234	2	216	218	2,767	214,763	217,530	3,101	190,264	199,365
Egypte	19	14	33	15	9	24	35,699	45,817	81,516	30,775	25,250	56,025
Espagne	46	262	308	32	247	279	55,640	262,614	318,254	36,090	247,614	283,704
Esthonie	—	31	31	—	31	31	—	25,205	25,205	—	21,136	21,136
Etats Unis d'Amér. Finlande	67	356	423	73	342	415	313,022	1,721,507	2,034,529	338,848	1,766,693	2,105,541
2	217	219	3	345	348	3,061	211,507	214,568	3,654	322,302	325,959	
France	60	888	948	88	816	904	46,335	1,241,766	1,288,101	76,097	1,110,114	1,186,211
Grande-Bretagne Inde britannique Indo-Chine franç. Irlande	1,867	7,729	9,596	2,016	6,710	8,726	1,138,778	6,560,110	7,698,888	1,213,771	5,917,652	7,131,423
—	244	244	2	257	259	—	1,191,871	1,191,871	4,864	1,247,096	1,251,960	
—	24	24	—	26	26	—	112,998	112,998	—	136,585	136,585	
28	347	375	13	132	145	23,657	216,261	239,918	8,788	103,374	112,162	
Italie	23	75	98	21	101	122	42,163	130,031	172,194	36,424	170,691	207,115
Japon	—	37	37	—	46	46	—	238,041	238,041	—	296,973	296,973
Lettonie	1	96	97	—	122	122	1,377	116,297	117,674	—	149,267	149,267
Norvège	—	357	357	1	331	332	—	506,497	506,497	3,162	541,914	545,076
Pays-Bas	24	720	744	23	682	705	47,941	2,052,572	2,100,513	56,539	1,900,518	1,957,057
Portugal	—	112	112	2	122	124	—	112,765	112,765	1,675	140,167	141,842
Roumanie	3	71	74	4	66	70	4,789	176,068	180,857	7,939	178,810	186,749
Russie	4	115	119	4	102	107	10,538	267,878	278,416	13,878	228,044	241,922
Suède	5	292	297	2	278	280	10,161	281,901	292,062	590	246,743	247,333
Tunisie	5	53	58	4	68	72	8,575	119,487	128,062	6,744	153,415	160,159
Turquie	1	9	10	5	10	15	2,559	16,183	18,742	7,655	23,150	30,805
Union douanière sud-africaine	—	30	30	—	38	38	—	136,134	136,134	—	183,612	183,612
Uruguay	3	6	9	7	4	11	9,474	24,593	34,067	23,777	14,800	38,577
Autres pays	7	232	239	6	292	298	15,291	648,431	663,722	10,156	831,893	842,049
TOTAUX	2,342	14,703	17,045	2,529	13,750	16,279	2,220,441	23,886,976	26,107,417	2,406,655	24,228,834	26,635,489
B. — NAVIRES A MOTEUR.												
TOTAUX	281	1,442	1,470	531	1,935	2,038	23,542	731,510	755,052	123,429	952,251	1,075,680
C. — NAVIRES A VOILES.												
TOTAUX	15	398	413	97	246	343	6,832	69,821	76,153	49,170	56,617	105,787
D. — TOTAL GÉNÉRAL.												
TOTAUX	2,385	16,543	18,928	2,679	15,981	18,660	2,250,815	24,687,807	26,938,622	2,579,254	25,237,702	27,816,956

(*) D'après le Tableau annuel du Commerce avec les pays étrangers. — N. Ce tableau indique le mouvement total de la navigation maritime internationale par port d'entrée et de sortie. Pour établir ce mouvement, les navires qui, venant de l'étranger, effectuent des opérations de déchargement ou de chargement dans plusieurs ports belges, avant de reprendre la mer pour un port étranger, ne sont relevés qu'une seule fois, à l'entrée, dans le mouvement du port où ils ont effectué la première opération ; à la sortie, dans le mouvement du port où ils ont effectué la dernière opération. (Pour le détail par port, voir le Tableau annuel).

NAVIRES SORTIS DE BELGIQUE (*).
(NAVIRES CHARGÉS ET SUR LEST RÉUNIS).

201

PAYS DE DESTINATION.	NOMBRE.						TONNAGE.					
	1926.			1927.			1926.			1927.		
	Belges.	Etrangers.	TOTAL.	Belges.	Etrangers.	TOTAL.	Belges.	Etrangers.	TOTAL.	Belges.	Etrangers.	TOTAL.
A. — NAVIRES A VAPEUR.												
Algérie	2	33	35	3	23	26	2,006	45,788	47,794	6,732	36,602	43,334
Allomage	Brême	1	83	84	—	109	109	105	190,205	190,310	—	273,412
	Hambourg	35	536	571	40	524	564	22,540	1,763,752	1,786,292	25,316	1,630,039
	Lubeck	—	—	—	—	2	2	—	—	—	—	1,655
	Autres ports	1	221	222	4	227	231	4,408	217,435	221,843	1,374	198,232
Argentine.	52	148	200	34	156	190	174,992	689,679	864,671	113,359	696,996	810,355
Australie	—	89	89	—	80	80	—	454,579	454,579	—	393,494	393,494
Brésil	22	178	200	38	145	183	48,950	682,635	731,585	94,395	554,877	649,272
Canada	1	113	114	2	128	130	4,408	558,898	563,306	6,632	648,928	655,560
Chili	—	90	90	—	94	94	—	371,123	371,123	—	397,094	397,094
Chine	—	45	45	—	54	54	—	189,674	189,674	—	262,228	262,228
Congo belge.	45	12	57	44	15	59	159,152	39,563	198,715	169,942	43,941	213,883
Côte or d'Afr. : poss. port.	—	21	21	2	33	35	—	87,321	87,321	7,112	143,005	150,117
Danemark	—	227	227	4	246	250	—	198,976	198,976	6,858	212,644	219,502
Dantzig	—	99	99	—	154	154	—	97,771	97,771	—	155,428	155,428
Egypte	41	71	112	48	53	101	73,950	197,403	271,353	103,169	144,890	248,059
Espagne	37	209	246	34	206	240	41,730	210,075	251,805	34,718	202,853	237,571
Esthonie	—	10	10	—	16	16	—	9,842	9,842	—	12,464	12,464
Etats-Unis d'Amér.	76	522	598	71	406	477	337,223	2,298,825	2,636,048	314,436	1,779,115	2,093,551
Finlande	1	133	134	1	190	191	1,455	115,205	116,660	1,738	175,448	177,186
France	53	635	688	58	341	399	58,155	1,074,749	1,132,904	50,560	817,764	868,324
Grande-Bretagne	1,912	7,856	9,768	2,055	7,459	9,514	1,176,284	7,002,240	8,178,524	1,261,761	7,527,234	8,788,995
Inde britannique	—	212	212	—	231	231	—	1,028,177	1,028,177	—	1,148,865	1,148,865
Indes néerlandaises	—	53	53	—	49	49	—	246,328	246,328	—	235,977	235,977
Indo-Chine fr.	—	8	8	—	9	9	—	40,725	40,725	—	40,778	40,778
Irlande	23	491	514	10	205	215	14,397	276,622	291,019	6,710	163,825	170,535
Italie	9	49	58	10	44	54	15,776	98,721	114,497	17,465	91,018	108,483
Japon	—	128	128	—	172	172	—	722,997	722,997	—	954,467	954,467
Lettonie	—	69	69	—	74	74	—	67,741	67,741	—	76,125	76,125
Mexique	—	44	44	—	52	52	—	184,320	184,320	—	231,539	231,539
Norvège	3	320	323	1	287	288	2,380	450,437	452,817	876	482,031	482,907
Pays-Bas	16	921	937	23	912	935	31,499	1,924,944	1,956,443	53,472	2,151,034	2,204,506
Portugal	—	133	133	3	121	124	—	166,350	166,350	6,489	163,073	169,562
Roumanie	—	31	31	—	36	36	—	78,208	78,208	—	80,838	80,838
Russie.	—	24	24	—	25	25	—	51,050	51,050	—	50,834	50,834
Suède	1	251	252	—	239	239	1,011	214,943	215,954	—	195,364	195,364
Tunisie	—	2	2	—	—	—	—	6,564	6,564	—	—	—
Turquie	1	28	29	1	26	27	1,738	63,283	65,021	1,720	64,567	66,287
Union douanière sud-africaine	—	151	151	—	161	161	—	633,651	633,651	—	687,204	687,204
Uruguay	10	42	52	18	38	56	32,172	155,568	187,740	60,247	149,062	209,309
Autres pays	12	383	395	18	424	442	26,761	961,731	988,492	40,820	976,957	1,017,777
TOTAUX	2,354	14,671	17,025	2,522	13,766	16,288	2,231,092	23,868,098	26,099,190	2,385,901	24,260,901	26,646,802
B. — NAVIRES A MOTEUR.												
TOTAUX	27	1,427	1,454	16	2,027	2,043	22,833	729,463	752,296	15,661	1,043,739	1,059,391
C. — NAVIRES A VOILES.												
TOTAUX	21	391	412	100	245	345	9,730	73,417	83,147	50,872	53,969	104,841
D. — TOTAL GÉNÉRAL.												
TOTAUX	2,402	16,489	18,891	2,638	16,038	18,678	2,263,655	24,670,978	26,934,633	2,452,434	25,358,600	27,811,034

(*) D'après le Tableau annuel du Commerce avec les pays étrangers. — Voir note page précédente.

PAVILLONS	NOMBRE.				TONNAGE.			
	1924	1925	1926	1927	1924	1925	1926	1927
Entrée.								
Allemand	1,494	1,651	2,016	2,261	2,835,986	3,256,014	3,920,724	4,506,381
Américain (Etats-Unis)	192	181	179	170	877,660	817,451	783,770	752,978
Anglais	6,666	6,887	8,937	8,280	8,629,442	8,805,446	10,805,123	10,604,802
Belge	2,142	2,274	2,385	2,679	2,154,660	2,134,772	2,250,815	2,579,254
Brésilien.	34	36	42	63	176,264	181,221	200,311	306,973
Canadien.	31	49	47	45	124,503	153,541	151,082	149,313
Danois	382	431	376	452	547,701	601,955	560,633	618,102
Espagnol	85	64	71	48	205,973	174,239	177,963	127,733
Français	875	927	983	740	2,214,585	2,401,122	2,419,963	2,251,802
Irlandais	65	77	338	179	127,561	142,970	256,946	150,555
Italien.	97	98	76	114	318,714	329,042	202,959	326,906
Japonais	96	102	93	98	554,352	589,956	542,811	570,033
Néerlandais.	649	855	1,368	1,680	1,683,998	1,912,131	2,143,356	2,172,287
Norvégien	745	690	964	849	842,781	974,270	1,260,037	1,366,564
Suédois	457	531	564	539	478,565	540,829	642,590	658,406
Autres pavillons	393	356	439	463	543,745	560,343	619,539	674,807
Total.	14,373	15,209	18,928	18,660	22,316,490	23,575,302	26,938,622	27,816,956
Sortie.								
Allemand	1,501	1,630	2,000	2,294	2,821,174	3,247,215	3,897,369	4,610,981
Américain (Etats-Unis)	192	178	178	168	880,070	802,714	783,641	744,686
Anglais	6,679	6,888	8,968	8,273	8,649,811	8,821,886	10,792,322	10,631,274
Belge	2,135	2,281	2,402	2,638	2,138,201	2,156,380	2,263,655	2,452,434
Brésilien.	32	36	43	62	196,004	180,103	204,153	303,130
Canadien	30	48	47	42	120,955	149,465	152,736	137,135
Danois	377	437	377	461	540,994	614,470	561,202	634,805
Espagnol	84	63	72	48	205,536	173,427	179,924	123,885
Français	877	927	997	738	2,225,548	2,393,166	2,462,374	2,242,518
Irlandais	77	78	330	180	130,906	143,359	226,621	141,805
Italien	99	107	78	118	316,368	361,137	212,636	334,219
Japonais	95	102	94	98	550,110	590,194	546,620	570,032
Néerlandais	649	864	1,354	1,698	1,703,798	1,917,163	2,140,410	2,175,363
Norvégien	761	692	956	860	861,879	970,756	1,246,394	1,387,309
Suédois	459	526	561	534	481,599	531,927	642,727	647,431
Autres pavillons	343	350	434	464	542,093	543,139	621,849	674,027
Total.	14,392	15,209	18,891	18,676	22,338,046	23,596,501	26,934,633	27,811,034

MOUVEMENT MARITIME DES PASSAGERS (a) (*)

(PORTS D'ANVERS, OSTENDE ET ZEEBRUGGE.)

ANNÉES.	PAYS DE PROVENANCE ET DE DESTINATION.													
	Argen- tine.	Can- da.	Chili.	Congo Belge.	Dane- mark.	Dant- zig.	Etats- Unis d'Amér.	Grande Bret.	Ham- bourg.	Nor- vège.	Pays- Bas.	Suède.	Autres pays.	Total.
Entrée.														
1922	141	2,243	361	1,775	—	—	4,944	179,047	258	1,094	251	9	380	190,503
1923	194	1,073	294	2,389	1,707	1,316	4,310	166,111	2,231	2,445	182	305	303	182,860
1924	81	1,716	377	2,683	4,027	—	1,762	180,322	1,716	3,772	569	305	1,766	199,096
1925	122	1,230	624	2,546	3,816	818	4,235	183,675	2,531	2,018	357	268	1,033	203,273
1926	248	1,294	415	3,507	2,427	2,183	3,634	189,596	1,386	2,849	254	259	1,241	209,293
1927	496	2,526	429	3,436	1,602	2,125	7,106	219,176	2,191	2,445	875	305	2,417	245,129
Sortie.														
1922	—	913	—	2,246	—	—	7,291	189,220	—	97	—	—	62	199,829
1923	—	3,766	—	3,669	—	—	14,575	169,867	19	36	42	—	169	192,144
1924	310	6,050	—	3,777	—	—	3,335	181,583	—	—	—	—	236	195,201
1925	173	4,851	9	4,152	—	—	4,938	183,669	24	—	—	3	190	198,009
1926	321	8,690	68	4,483	—	—	6,559	193,205	19	—	—	—	697	214,042
1927	209	9,920	62	4,778	—	—	10,414	233,139	26	—	5	—	515	250,068

(*) D'après le Tableau annuel du commerce avec les pays étrangers. — (a) Émigrants non compris. Pour ceux-ci, voir le tableau « Émigration par le port d'Anvers », pp. 206-207.

MOUVEMENT DES PORTS MARITIMES BELGÈS (*).
(RÉSUMÉ PAR PORT DE DÉCHARGEMENT ET DE CHARGEMENT.)

203

PORTS MARITIMES.	NATURE des NAVIRES.	NOMBRE.				TONNAGE.			
		1924	1925	1926	1927	1924	1925	1926	1927
ENTRÉE.									
Anvers . . .	Nav. à vapeur.	9,285	9,654	11,321	11,043	18,838,614	19,619,919	22,198,845	22,687,356
	Nav. à voiles .	210	245	250	232	69,801	50,744	49,160	77,025
	Nav. à moteur.	428	613	985	1,442	435,418	558,477	692,359	992,220
Bruges . . .	Nav. à vapeur.	639	640	977	663	238,788	276,326	314,887	321,294
	Nav. à voiles .	21	21	12	21	17,154	1,621	3,880	1,869
	Nav. à moteur.	7	1	16	44	2,500	158	2,231	5,809
Bruxelles . .	Nav. à vapeur.	378	325	278	293	171,262	167,919	135,851	155,314
	Nav. à voiles .	—	—	2	—	—	—	293	—
	Nav. à moteur.	5	46	90	216	763	5,588	11,102	23,594
Gand	Nav. à vapeur.	1,793	1,735	2,519	2,237	1,544,377	1,565,538	1,992,909	1,877,079
	Nav. à voiles .	35	16	17	24	21,964	13,354	7,959	13,212
	Nav. à moteur.	22	32	51	81	6,634	11,190	16,658	20,507
Nieuport . .	Nav. à vapeur.	121	156	295	261	31,109	41,275	78,705	64,550
	Nav. à voiles .	144	145	66	14	11,555	11,343	5,398	1,159
	Nav. à moteur.	56	112	255	300	7,466	23,558	30,676	35,511
Ostende . .	Nav. à vapeur.	1,349	1,373	1,469	1,571	886,230	908,076	857,507	938,593
	Nav. à voiles .	106	101	76	52	21,031	19,795	12,814	12,188
	Nav. à moteur.	20	36	148	207	3,127	11,076	23,549	27,329
Selzaete . .	Nav. à vapeur.	93	94	135	134	150,752	157,934	191,802	223,367
	Nav. à voiles .	7	—	—	1	3,400	—	—	687
	Nav. à moteur.	4	2	2	1	950	1,007	209	279
Zeebrugge .	Nav. à vapeur.	312	484	609	673	384,726	626,517	804,880	864,061
	Nav. à voiles .	2	—	—	3	151	—	—	397
	Nav. à moteur.	4	1	1	3	684	308	326	405
Totaux . . .	Nav. à vapeur	13,970	14,461	17,603	16,875	22,245,858	23,363,504	26,575,386	27,131,614
	Nav. à voiles .	525	528	423	347	145,056	102,857	79,504	106,537
	Nav. à moteur	546	843	1,548	2,294	457,542	611,362	777,110	1,105,654
Ensemble .	15,041	15,832	19,574	19,516	22,848,456	24,077,723	27,432,000	28,343,805	
SORTIE.									
Anvers . . .	Nav. à vapeur.	9,292	9,631	11,278	11,063	18,890,460	19,599,372	22,207,884	22,712,296
	Nav. à voiles .	214	247	246	231	68,109	59,216	52,264	76,501
	Nav. à moteur.	430	626	1,017	1,459	419,411	597,653	692,232	978,862
Bruges . . .	Nav. à vapeur.	645	640	980	657	240,940	276,874	315,936	315,227
	Nav. à voiles .	17	21	12	21	11,485	1,621	3,880	1,870
	Nav. à moteur.	4	—	15	44	1,160	—	2,151	5,809
Bruxelles . .	Nav. à vapeur.	370	325	284	319	171,038	168,356	134,844	160,832
	Nav. à voiles .	—	—	2	—	—	—	294	—
	Nav. à moteur.	13	48	81	194	2,830	5,821	9,405	21,133
Gand	Nav. à vapeur.	1,807	1,737	2,509	2,246	1,556,987	1,561,526	1,986,637	1,885,146
	Nav. à voiles .	35	15	19	26	22,640	11,443	10,606	14,493
	Nav. à moteur.	19	30	50	73	4,910	10,874	14,504	15,101
Nieuport . .	Nav. à vapeur.	121	191	295	260	31,508	56,229	78,771	64,066
	Nav. à voiles .	142	145	67	14	11,501	11,379	5,484	1,159
	Nav. à moteur.	56	78	251	302	7,175	8,720	30,105	35,884
Ostende . .	Nav. à vapeur.	1,349	1,375	1,462	1,570	889,552	911,627	855,160	935,660
	Nav. à voiles .	105	100	77	51	20,886	18,438	14,035	10,304
	Nav. à moteur.	21	35	147	208	3,149	7,642	23,193	30,895
Selzaete . .	Nav. à vapeur.	93	101	132	134	141,184	159,544	182,585	223,375
	Nav. à voiles .	5	—	—	1	2,732	—	—	687
	Nav. à moteur.	4	2	2	1	1,470	1,007	209	279
Zeebrugge .	Nav. à vapeur.	309	485	605	671	382,035	627,837	797,024	863,043
	Nav. à voiles .	3	—	—	4	201	—	—	488
	Nav. à moteur.	4	1	1	3	684	308	326	405
Totaux . . .	Nav. à vapeur	13,986	14,485	17,545	16,920	22,303,704	23,361,365	26,558,841	27,159,645
	Nav. à voiles .	521	528	423	348	137,554	102,097	86,563	105,502
	Nav. à moteur.	551	820	1,564	2,284	440,789	632,025	772,185	1,088,368
Ensemble .	15,058	15,833	19,532	19,552	22,882,047	24,095,487	27,417,589	28,353,515	

(* D'après le Tableau annuel du commerce avec les pays étrangers. — N. Le mouvement de la navigation maritime internationale donné dans le présent tableau porte sur l'entrée et la sortie de chaque navire dans chacun des ports que ce navire visite pour y effectuer des opérations de déchargement ou de chargement. — Il n'a été relevé aucun mouvement de navigation maritime dans les ports de Louvain et de Termonde de 1923 à 1927.

**DEGRÉ D'UTILISATION DU TONNEAU DE JAUGE
DANS LES DIFFÉRENTS PORTS MARITIMES (*).**

ANNÉES.	ENTRÉE.			SORTIE.		
	TONNAGE NET des navires.	POIDS TOTAL des marchandises débarquées.	POIDS MOYEN par tonneau de jauge.	TONNAGE NET des navires.	POIDS TOTAL des marchandises embarquées.	POIDS MOYEN par tonneau de jauge.
	(Tonn. de mer (JAUGE MOORSOM).)	Tonnes.	Kilogr.	(Tonn. de mer (JAUGE MOORSOM).)	Tonnes.	Kilogr.
PORT D'ANVERS.						
1922	14,888,164	9,168,157	460	14,971,795	5,208,902	348
1923	17,586,581	11,059,945	616	17,450,223	6,900,034	395
1924	19,343,833	11,306,015	629	19,377,980	10,049,835	519
1925	20,235,140	10,061,905	497	20,256,241	10,736,261	530
1926	22,940,364	9,431,476	411	22,952,380	13,848,371	603
1927	23,756,601	10,840,714	456	23,767,659	13,095,529	551
PORT DE BRUGES.						
1922	233,628	328,573	1,406	234,872	102,651	437
1923	266,290	391,136	1,469	267,445	115,232	431
1924	258,442	331,157	1,281	253,585	153,640	606
1925	278,105	317,383	1,141	278,495	162,314	583
1926	320,998	163,527	509	321,967	332,143	1,032
1927	328,972	431,297	1,311	322,906	297,727	922
PORT DE BRUXELLES.						
1922	71,393	78,539	1,100	71,527	29,284	409
1923	170,874	286,055	1,674	167,096	36,999	221
1924	172,025	257,111	1,495	173,868	46,754	269
1925	173,507	270,453	1,559	174,177	46,847	269
1926	147,246	147,414	1,001	144,603	106,615	737
1927	178,908	219,083	1,225	181,965	98,043	539
PORT DE GAND.						
1922	1,308,197	1,426,767	1,091	1,313,623	556,812	424
1923	1,793,951	2,674,266	1,491	1,776,659	372,441	210
1924	1,572,975	1,802,028	1,146	1,584,537	786,623	496
1925	1,590,082	1,635,631	1,029	1,583,843	1,178,127	744
1926	2,017,526	1,159,457	575	2,011,747	2,084,786	1,036
1927	1,910,798	1,635,480	856	1,914,740	1,571,093	821
PORT DE NIEUPOORT.						
1922	12,073	20,478	1,696	12,321	2,072	168
1923	26,295	26,422	1,005	25,923	27,554	1,063
1924	50,130	21,345	426	50,184	77,422	1,543
1925	76,176	21,213	278	76,328	121,162	1,587
1926	114,779	10,014	87	114,360	194,996	1,705
1927	101,220	14,313	141	101,109	173,613	1,717
PORT D'OSTENDE (a).						
1922	265,525	259,272	976	277,692	67,728	244
1923	266,023	287,152	1,079	262,207	56,942	217
1924	339,059	314,289	927	342,577	95,235	278
1925	360,538	283,352	786	359,130	66,359	185
1926	334,572	186,658	558	333,436	332,549	997
1927	340,876	233,782	686	339,636	201,369	503
PORT DE SELZAETE.						
1922	107,397	61,736	575	97,153	56,608	583
1923	131,853	117,188	889	135,643	16,679	123
1924	155,102	48,035	310	145,386	73,221	504
1925	158,941	3	—	160,551	20,157	126
1926	192,011	—	—	182,794	674,637	3,691
1927	224,333	501	2	224,341	40,515	181
PORT DE ZEEBRUGGE.						
1922	149,439	17,327	116	151,035	5,962	39
1923	150,661	163,175	1,083	151,371	725	5
1924	385,561	130,139	338	382,920	22,264	58
1925	626,825	273,590	436	628,145	73,528	117
1926	805,206	155,315	193	797,350	179,098	225
1927	864,863	154,157	178	863,936	120,924	140

(*) Tableau indiquant, pour chaque port, le rapport entre le poids des marchandises débarquées et des marchandises embarquées (défalcation faite des importations et des exportations par canaux et rivières) et le tonnage net (Jauge Moorsom) des navires de mer, à l'entrée et à la sortie.

(a) Non compris les paquebots-poste.

ANNÉES.	Effectif des chaloupes de pêche.				Pêche de la morue.		Grande pêche du hareng.		Petite pêche du hareng.		Pêche de marée.	
	Nom-bre.	Ton-nage.	Équi-page.	Nombre de chaloupes qui ont péri en mer.	Nombre d'arme-ments.	Produits.	Nombre d'arme-ments.	Pro-duits.	Nombre d'arme-ments.	Pro-duits.	Nombre d'arme-ments.	Produits.
						Kilogr.		Kilogr.		Fr.		Fr
1880	307	10,180	1,768	6	142	1,442,591	—	—	42	42,179	307	2,814,585
1890	349	11,265	1,928	10	49	409,189	—	—	36	14,400	398	3,261,149
1900	378	9,069	1,916	7	21	57,240	—	—	85	86,700	391	5,571,411
1905	422	9,140	1,973	10	1	4,050	—	—	8	6,704	441	6,164,938
1908	449	8,400	2,152	7	—	—	1	241,000	141	317,051	460	6,242,603
1909	464	8,434	2,210	13	—	—	3	798,530	128	137,382	475	6,203,810
1910	474	8,665	2,212	8	—	—	3	636,800	192	58,947	498	6,486,702
1911	466	8,445	2,024	14	2	10,230	2	460,470	178	80,616	438	6,301,323
1912	453	8,243	2,039	11	2	2,000	3	526,800	184	90,307	413	5,723,712
1913	453	8,603	1,886	5	1	2,210	2	757,160	80	38,414	460	6,545,489
1919	207	4,673	1,019	4	—	—	—	—	—	—	214	12,738,331
1920	336	7,209	1,504	2	—	—	—	—	—	—	369	27,380,880
1921	364	8,234	1,896	2	—	—	—	—	—	—	375	27,167,490
1922	371	8,024	1,892	6	—	—	—	—	—	—	429	24,149,800
1923	359	8,452	1,645	—	—	—	—	—	8	19,116	398	33,240,842
1924	388	8,882	1,920	2	—	—	—	—	14	19,470	445	39,828,944

MARINE MARCHANDE NATIONALE (**).

(SITUATION AU 1^{er} JANVIER).

DÉSIGNATION DES BÂTEAUX.	1922.		1923.		1924.		1925.		1926.		1927.		1928.		1929.	
	Nom-bre.	Tonnage net.	Nom-bre.	Tonnage net.	Nom-bre.	Tonnage net.	Nom-bre.	Tonnage net.	Nom-bre.	Tonnage net.	Nom-bre.	Tonnage net.	Nom-bre.	Tonnage net.	Nom-bre.	Tonnage net.
A voiles	7	3,675	6	2,801	3	2,573	1	2,078	11	2,078	1	2,078	1	2,078	1	2,078
A vapeur	183	365,365	184	368,816	180	379,077	156	343,197	150	328,132	145	320,447	142	301,398	139	291,184
Amoteur	—	—	—	—	—	—	4	6,043	5	11,928	6	12,201	6	12,031	8	21,699
Allèges de mer	—	—	—	—	—	—	—	—	—	—	6	2,898	6	2,898	6	3,261
Totaux.	190	369,040	190	371,617	183	381,650	161	351,318	156	342,138	158	337,624	155	318,405	154	318,222

ÉCOLES DE NAVIGATION DE L'ÉTAT (**).

NOMBRE D'ÉLÈVES.

ÉTABLISSEMENTS.	1908	1909	1910	1911	1912	1913	1919	1920	1921	1922	1923	1924	1925	1926	1927
Ostende	160	136	120	123	134	164	134	102	66	115	134	80	95	81	77
Anvers	95	117	92	103	80	71	124	36	36	104	58	64	87	81	98
Nieuport	8	5	6	6	5	4	—	—	—	—	—	—	—	—	—

(*) Voir le Tableau du commerce de la Belgique avec les pays étrangers.

(**) D'après les renseignements fournis par l'Administration de la Marine.

ÉMIGRATION PAR LE PORT D'ANVERS (*)

I. — RELEVÉ DÉTAILLÉ.

AN-NEE.	NATIONALITÉ DES ÉMIGRANTS.				AGE ET SEXE DES ÉMIGRANTS.				PROFESSION DES ÉMIGRANTS (a).				PAYS DE DESTINATION DES ÉMIGRANTS.										
	de moins de 15 ans.		de 15 ans et au-dessus.		TOTAL.		TOTAL.		Agricultures.	Industrielles.	Commerciales (y compris les transports).	Libérales.	Diverses.	Émigrants non classés et sans profession.		Amérique du Nord.		Asie.	Autraque.	Autre.			
	Garçons.	Filles.	Hommes.	Femmes.	Hommes.	Femmes.	Hommes.	Femmes.						Canada.	Autres pays.	Amérique du Sud.							
1927	Allemands.	101	83	184	944	434	1,378	1,045	517	1,562	80	402	125	49	321	18	383	488	917	98	57	2	
	Américains	183	203	386	1,066	1,152	2,228	1,249	1,355	2,604	81	112	167	197	244	357	1,060	370	2,230	3	1	—	
	Anglais	22	34	56	169	129	298	191	103	354	5	51	25	39	29	24	125	275	68	3	4	4	
	Autrichiens	23	25	48	657	109	766	680	134	814	638	1	12	4	24	4	83	742	48	20	—	—	
	Belges	291	256	547	1,666	1,044	2,710	1,957	1,300	3,257	1,098	88	102	106	252	79	985	1,974	1,111	151	8	11	2
	Français	9	15	24	61	53	114	70	68	138	5	9	14	11	25	5	45	40	72	23	—	—	
	Hongrois	141	225	366	1,796	357	2,153	1,937	582	2,519	1,778	3	2	1	31	4	334	2,399	115	5	—	—	
	Italiens	—	—	—	19	3	22	19	3	22	1	3	3	1	13	2	2	1	8	12	—	—	
	Luxembourgeois	7	2	9	84	50	140	91	58	149	37	8	8	3	22	8	54	42	98	9	—	—	
	Néerlandais	60	47	107	228	112	340	288	159	447	154	21	22	9	18	9	107	314	98	10	3	—	
	Polonais	192	219	411	1,181	721	1,902	1,373	940	2,313	880	30	52	7	327	31	575	849	1,413	44	—	6	
	Roumains	60	74	134	1,295	204	1,500	1,356	278	1,634	1,251	6	14	2	61	5	161	1,460	78	05	—	—	
	Russes	21	25	46	83	62	145	104	87	191	16	13	11	11	36	4	54	26	74	88	3	—	
	Suisses	15	13	28	28	97	380	298	110	408	204	4	20	9	51	8	84	251	134	5	—	14	
	Tchéco-Slovaq.	71	72	143	2,803	252	3,055	2,874	324	3,198	2,788	5	7	8	56	5	186	3,066	103	29	—	—	
Serbes, Grécques, & autres	29	42	71	1,379	122	1,501	1,408	164	1,572	1,375	1	2	2	29	94	94	1,536	32	4	—	—		
Autres nationalités	49	39	88	527	149	676	576	188	764	273	28	56	44	151	21	103	320	120	319	—	5		
Totaux	1,274	1,374	2,648	14,242	5,056	19,298	15,516	6,430	21,946	11,053	385	642	501	1,690	582	4,435	14,153	6,719	919	15	111	29	
1927	Belges	71	67	138	454	281	735	525	348	873	9	11	11	4	101	8	255	580	285	4	—	—	
	Etrangers	141	127	268	1,583	401	1,984	1,724	528	2,252	20	123	51	158	38	364	1,541	656	49	—	4	1	
	Totaux	212	194	406	2,037	682	2,719	2,249	876	3,125	1,577	29	134	55	259	46	619	2,121	941	53	1	8	1
1927	Belges	362	323	685	2,120	1,325	3,445	2,482	1,648	4,130	97	113	110	353	87	1,240	2,554	1,306	155	8	15	2	
	Etrangers	1,124	1,245	2,369	14,159	4,413	18,572	15,283	5,058	20,941	11,195	317	663	446	1,596	547	3,814	13,720	6,254	817	8	104	28
	Totaux	1,486	1,568	3,054	16,279	5,738	22,017	17,766	7,306	25,071	12,640	414	776	556	1,949	628	5,054	16,274	7,660	972	16	119	30

1° Départs directs.

2° Départs indirects.

3° Départs directs et indirects.

(*) D'après les renseignements fournis par le Ministère des Affaires Étrangères.
 N. B. Par départs directs il faut entendre les émigrants transportés directement du port d'embarquement au pays de destination. Les départs indirects comprennent les émigrants qui s'embarquent à Anvers pour des pays d'Europe où ils prennent d'autres lignes pour se rendre au pays de destination.
 (a) Dans cette partie du tableau ne sont compris que les émigrants de 15 ans et au-dessus.

II — RÉSULTATS GÉNÉRAUX

ÉMIGRANTS.	1921.	1922.	1923.	1924.	1925.	1926.	1927.
Nombre des émigrants . .	56,727	15,568	17,200	12,922	12,596	20,280	25,071
Nombre de na- vires ayant transporté des émigrants (transp. direct.)							
Belges.	—	—	1	2	4	33	70
Etrangers.	—	—	77	93	101	132	173
Nombre des émigrants dé- barqués à Anvers	11,834	2,783	1,556	1,415	4,451	6,094	12,214
Nombre de navires ayant débarqué des émigrants. .	—	—	—	—	100	132	205

SERVICE DES PAQUEBOTS D'OSTENDE A DOUVRES (*).

SPÉCIFICATIONS.	1921.	1922.	1923.	1924.	1925.	1926.	1927.
Unités en service. { Nombre.	7	7	7	7	7	7	7
{ Tonnage.	10,6 82	10,682	11,308	11,308	11,308	11,308	11,308
Mouvement.							
Voyageurs (a)	257,351	291,537	262,147	(b)275,070	(b) 297,152	306,890	365,204
Colis postaux et bagages (kilogrammes).	2,639,479	7,523,522	4,719,169	6,155,547	7,998,509	8,939,523	12,004,821
Finances et valeurs (groupes)	1	—	—	—	—	—	—
Automobiles	252	250	463	548	643	922	1,302
Recettes.							
Voyageurs (y compris ca- bines particulières et suppléments de 2 ^e à 1 ^{re} classe)Fr.	7,288,768	8,268,420	7,404,714	11 831 147	12,555,642	19,933,774	34,334,219
Colis postaux. »	381,918	1,058,701	608,926	957,492	1,411,955	1,963,527	2,966,156
Correspondance postale »	—	—	—	—	985,704	1,502,142	1,710,937
Finances et valeurs . . »	823	—	—	—	—	—	—
Automobiles	98,695	93,579	144,167	227,299	284,254	452,629	915,216
Produits extraordinaires »	144,154	132,025	155,958	146,572	360,632	522,152	1,525,857
TOTAUX.	7,914,358	9,552,725	8,313,765	13,162,510	15,598,187	24,374,224	41,452,385
Dépenses.							
Personnel »	4,272,552	3,867,315	4,580,010	5,331,953	5,821,654	6,499,446	8,493,871
Matériel »	9,604,104	7,772,741	12 610,302	11 284,902	10,190,404	14,143,724	19,499,477
TOTAUX	13,876,656	11,640,056	17,190,312	16,616,855	16,012,058	20,643,170	27,993,348

(*) D'après les renseignements fournis par l'Administration de la Marine.

(a) Les billets d'aller et retour sont comptés pour deux voyageurs depuis 1884. — Les chiens, en ce qui concerne le mouvement et les recettes sont compris sous cette rubrique.

(b) Militaires anglais transportés par bateaux spéciaux non compris.

(Situation au 31 décembre.)

SPÉCIFICATIONS.	1923	1924.	1925.	1926.	1927. (C)
I. — Situation des principaux comptes (au 31 décembre).					
Encaisse métall. or et val. or fr.	363,793,730	376,295,993	394,000,675	389,025,118	6,012,992,158
Portefeuille fr.	1.354,799,692	1.553,357,730	1,253,640,777	3,039,152,732	2,809,532,249
Prêts sur fonds publics . . . fr.	355,145,010	583,867,173	897,718,636	291,365,181	156,824,771
Fonds publics fr.	49,998,620	49,997,770	49,997,429	49,924,338	166,940,125
Immeubles de service, matériel et mobilier fr.	31,714,827	34,044,330	41,055,581	48,986,514	103,121,538
Billets de banque en circu- lation fr.	7,357,191,305	7,873,123,539	7,813,691,752	9,431,715,235	10,034,594,450
Comptes courants créditeurs fr.	430,256,847	437,669,346	459,492,737	1,044,929,053	898,118,141
Réserve fr.	54,238,390	56,262,962	58,700,615	61,101,975	66,283,599
II. — Accréditifs délivrés.					
Montant fr.	198,905,224	184,950,606	184,308,932	140,056,352	122,863,672
III. — Mouvement de l'escompte.					
Effets sur la Belgique } Nombre . . .	784,311	1,042,153	1,077,795	1,213,511	967,484
la Belgique } Montant . . . fr.	3,770,847,808	5,596,536,999	4,922,775,923	6,079,224,932	4,404,680,013
Effets sur l'étranger. } Nombre . . .	20,889	23,534	25,970	18,583	53,686
l'étranger. } Montant . . . fr.	1,201,841,691	1,766,134,975	1,167,148,053	252,523,340	13,955,223,846
Total des effets. } Nombre . . .	805,200	1,065,687	1,103,765	1,232,094	1,021,170
des effets. } Montant . . . fr.	4,972,689,499	7,362,671,974	6,089,923,976	6,331,748,272	18,359,903,859
IV. — Taux moyen de l'escompte (a).					
Janvier	4.79	5.50	5.50	7.00	6.69
Février	5.50	5.50	5.50	7.00	6.16
Mars	5.50	5.50	5.50	7.32	6.00
Avril	5.50	5.50	5.50	7.38	5.95
Mai	5.50	5.50	5.50	7.00	5.50
Juin	5.50	5.50	5.50	7.00	5.37
Juillet	5.50	5.50	5.50	7.00	5.00
Août	5.50	5.50	5.50	7.00	5.00
Septembre	5.50	5.50	5.50	7.00	5.00
Octobre	5.50	5.50	5.50	7.00	5.00
Novembre	5.50	5.50	6.33	7.00	4.77
Décembre	5.50	5.50	7.00	7.00	4.50
Moyennes annuelles	5.44	5.50	5.70	7.06	5.41
V. — Circulation moyenne des billets de banque.					
Billets de 1,000 francs	2,194,458,000	2,428,438,000	2,430,900,000	3,163,675,000	4,075,600,000
— 500 —	254,353,000	276,936,500	312,971,500	405,028,000	588,333,500
— 100 —	3,381,865,500	3,762,810,400	3,780,959,000	3,924,727,900	4,525,730,300
— 50 —	439,467,350	459,888,750	435,470,300	454,203,400	483,155,450
— 20 —	582,010,960	571,908,840	532,545,340	(b) 534,519,150	(b) 545,821,460
— 5 —	171,336,170	173,469,010	174,133,680	(b) 177,628,690	(b) 187,708,475
— 2 —	—	—	—	—	—
— 1 —	17,354,863	764,641	305,563	211,855	—
Total.	7,040,845,843	7,674,216,141	7,667,285,383	8,659,993,995	10,406,349,185

(* D'après les rapports annuels de la Banque Nationale.

N. B. Le capital de la Banque Nationale, qui était à l'origine de 25 millions, a été porté à 50 millions par la loi du 20 mai 1872 et à 200 millions par la loi du 26 février 1926. — (a) Le taux de l'escompte des traites, non acceptées et des promesses est de 1/2 p. c. supérieur à celui des traites acceptées dont il s'agit dans ce relevé. — (b) Depuis le 25 octobre 1926, ces coupures circulent pour le compte du Trésor; ces billets sont garantis par un dépôt de métal précieux et de devises à concurrence de plus de 40 p. c. de leur montant. — (c) Pour 1926, la situation est arrêtée au 25 octobre; toutefois les postes concernant le mouvement de l'escompte, le montant des accréditifs délivrés et la circulation moyenne des billets se rapportent à l'année entière.

SPÉCIFICATIONS	BRUXELLES			LIÈGE			VERVIERS		
	1925	1926	1927	1925	1926	1927	1925	1926	1927
BILAN									
Actif (1.000 frs.) :									
Encaisse	7,245	10,919	12,128	2,037	3,194	2,420	1,657	1,699	2,235
Portefeuille	78,744	78,313	103,389	7,416	6,070	3,743	4,123	5,509	3,243
Comptes-courants . . .	12,321	8,624	7,624	59,177	58,531	71,282	45,545	34,207	60,287
Immeubles et meubles .	2,504	2,504	2,500	585	650	1,300	498	483	430
Divers	183,498	192,617	219,886	5,219	4,898	4,637	19,018	19,847	19,177
Passif (1.000 frs.) :									
Capital versé	9,173	9,278	10,490	7,607	7,052	7,814	762	758	895
Réserve et fonds de pré- vision	5,700	6,000	6,300	5,738	5,429	6,130	367	448	568
Retenues sur bordereau .	9,212	9,973	10,675	1,704	1,753	1,710	—	—	—
Bénéfices non répartis .	—	—	—	2	1	43	3,570	3,834	5,045
Comptes courants et comptes de dépôts divers	66,899	71,001	96,623	57,764	57,376	64,384	58,475	48,682	69,405
Divers	191,691	194,862	220,047	230	214	40	6,857	6,823	8,051
Bénéfices nets	1,637	1,928	1,393	1,390	1,518	2,401	810	1,200	1,410
RENSEIGNEMENTS DIVERS									
Nombre de sociétaires .	6,918	6,751	6,686	1,704	1,660	1,699	349	357	342
Capital de garantie à verser ou capital sous- crit (1.000 fr.)	174,292	185,557	209,797	76,067	70,516	78,138	7,619	7,581	8,945
Rapport % des bénéfices aux versements00	10.00	9.00	10.41	12.16	17.22	23.00	40.00	40.00
Escompte :									
Nombre d'effets	337,207	318,752	336,605	120,175	115,692	118,604	54,158	50,029	53,078
Montant (1000 fr.) . . .	726,852	776,530	918,859	257,696	250,993	322,809	137,688	185,335	226,047
Moyenne par effet . . fr.	2,156	2,436	2,730	2,144	2,169	2,722	2,542	3,705	4,259
Taux moyen de l'escompte	6.50	7.87	6.75	6.50	7.50	5.50
Frais généraux et amor- tissement (1.000 fr.) . .	2,800	3,341	4,312	3,523	4,888	4,171	487	683	573

(*) D'après les renseignements fournis par les sociétés par l'intermédiaire du Ministère des Finances.

COMPTOIRS.	PRÊTS CONSENTIS par la Caisse générale d'épargne et de retraite			REMBOURSEMENTS de prêts agricoles		SOLDE DES PRÊTS au 31 déc. 1927.
	en 1927.		Depuis la loi du 15 avril 1884. — Situation au 31 déc. 1927. Fr.	avant 1927. Fr.	en 1927. Fr.	
	Nombre.	Montant. Fr.				
Genappe.	506	14,889,250	45,739,885	17,806,798	1,980,248	25,952,839
Gembloux	77	1,666,400	11,286,814	6,479,037	612,563	4,195,214
Namur	203	4,708,150	18,266,400	4,043,820	1,260,149	12,962,431
Malmédy.	15	251,000	251,000	—	—	251,000
Louvain	69	1,129,200	4,860,450	2,836,315	134,621	1,889,514
Gand	314	5,584,350	21,706,160	7,740,064	1,067,655	12,898,441
Dinant	—	—	195,750	187,531	6,648	1,571
Liège	—	—	489,550	483,968	1,001	4,581
Binche	—	—	3,811,150	2,538,791	242,098	1,030,261
Hasselt	—	—	13,300	8,041	773	4,486
Bruxelles	—	—	1,061,500	996,450	11,648	53,402
Frasnes-lez-Buissenal	45	943,000	4,423,075	1,625,209	183,100	2,614,766
Bastogne.	135	1,151,750	4,949,530	648,971	339,412	3,961,147
Arlon.	3	73,000	187,900	14,092	8,305	165,503
Eynatten.	56	933,000	5,864,500	615,492	424,757	4,824,251
Gosselies	211	4,893,600	16,267,800	1,628,649	1,661,845	12,977,306
Jodoigne	79	1,182,500	3,048,828	166,547	326,547	2,555,734
Stavelot	157	3,166,200	7,110,600	197,811	453,176	6,459,613
Total	1,870	40,571,400	149,534,192	48,017,586	8,714,546	92,802,060

COMPTOIRS.	PRÊTS CONSENTIS par la caisse générale d'épargne et de retraite			REMBOURSEMENTS de prêts agricoles		SOLDE DES PRÊTS au 31 déc. 1926.
	en 1926.		Depuis la loi du 15 avril 1884. — Situation au 31 déc. 1926. Fr.	avant 1926. Fr.	en 1926. Fr.	
	Nombre.	Montant. Fr.				
Genappe.	323	6,811,750	30,850,635	16,457,298	1,349,500	13,043,837
Gembloux	69	880,100	9,620,414	6,042,103	436,934	3,141,377
Namur	171	2,930,700	13,558,250	3,249,446	794,374	9,514,430
Louvain	28	221,000	3,731,250	2,724,872	111,443	894,935
Gand	207	2,586,950	16,121,810	6,939,219	800,845	8,381,746
Dinant	—	—	195,750	187,239	292	8,219
Liège	—	—	489,550	482,808	1,160	5,582
Bruges	—	—	728,975	725,887	3,088	—
Binche	—	—	3,811,150	2,194,800	343,991	1,272,359
Hasselt	—	—	13,300	7,305	736	5,259
Bruxelles	1	17,000	1,061,500	978,520	17,930	65,050
Frasnes-lez-Buissenal	54	815,000	3,480,075	1,410,666	214,543	1,854,866
Bastogne	120	1,145,480	3,797,780	453,059	195,912	3,148,809
Arlon.	4	45,000	114,900	7,027	7,065	100,808
Eynatten.	67	917,000	4,931,500	422,471	193,021	4,316,008
Gosselies	184	3,220,100	11,374,200	688,200	940,449	9,745,551
Jodoigne	51	644,750	(a) 1,866,328	31,657	134,890	1,699,781
Stavelot	211	3,101,900	3,944,400	51,000	146,811	3,746,589
Total	1,490	23,336,730	109,691,767	43,063,577	5,692,984	60,945,206

(*) D'après les renseignements fournis par la Caisse générale d'Épargne et de Retraite.

N. B. Non compris les comptoirs de Thuin, Vielsalm, Court-Saint-Etienne, Lens, Anvers, Florennes, La Hulpe et Bruges, tous éteints. — a) Y compris le solde du comptoir de La Hulpe (9,228 francs).

MONNAIES.	VALEUR NOMINALE DES MONNAIES FABRIQUÉES ET MISES EN CIRCULATION						VALEUR TOTALE depuis 1832.	A DÉDUIRE les pièces démonétisées et refondues.	RESTE EN MONNAIES ayant cours légal au 31 déc. 1927.	
	de 1832 à 1860.	de 1861 à 1880.	de 1881 à 1927.	Fr.	c.	Fr.				c.
Pièces d'or										
de 10 francs	1,005,150	—	—	Fr.	c.	Fr.	c.	1,005,150	1,005,150	—
de 20 francs	—	573,550,520	15,446,200	588,996,720	—	—	—	—	—	588,996,720
de 25 francs	13,640,875	—	—	13,640,875	—	—	—	13,640,875	13,640,875	—
TOTAL.	14,846,025	573,550,520	15,446,200	603,642,745	14,846,025	588,996,720	603,642,745	14,846,025	588,996,720	—
Pièces d'argent										
de 20 centimes	626,189.20	—	—	626,189.20	626,189.20	—	—	626,189.20	626,189.20	—
de 25 centimes	616,760.75	—	—	616,760.75	616,760.75	—	—	616,760.75	616,760.75	—
de 50 centimes	2,748,373.50	4,447,932.00	14,734,458.00	21,930,763.50	5,080,831.50	16,849,932.00	21,930,763.50	5,080,831.50	16,849,932.00	—
de 1 franc	4,558,566.00	12,306,830.00	55,228,646.00	72,094,042.00	15,428,566.00	56,665,476.00	72,094,042.00	15,428,566.00	56,665,476.00	—
de 2 francs	4,511,114.00	16,025,754.00	14,900,000.00	35,436,868.00	4,672,114.00	30,764,754.00	35,436,868.00	4,672,114.00	30,764,754.00	—
de 2 ½ francs	6,803,532.50	—	—	6,803,532.50	6,803,532.50	—	—	6,803,532.50	6,803,532.50	—
de 5 francs	140,643,690.00	355,034,520.00	—	495,678,210.00	59,357,510.00	436,320,700.00	495,678,210.00	59,357,510.00	436,320,700.00	—
TOTAL.	160,508,225.95	387,815,036.00	84,863,104.00	633,186,365.95	92,585,603.95	540,600,862.00	633,186,365.95	92,585,603.95	540,600,862.00	—
Pièces de cuivre										
de 1 centime	479,212.63	344,770.99	463,368.42	1,287,352.04	1,507.02	1,285,845.02	1,287,352.04	1,507.02	1,285,845.02	—
de 2 centimes	2,600,906.64	2,196,327.06	917,210.80	5,714,444.50	1,013,895.18	4,700,549.32	5,714,444.50	1,013,895.18	4,700,549.32	—
de 5 centimes	2,644,829.05	—	—	2,644,829.05	2,644,829.05	—	2,644,829.05	2,644,829.05	—	—
de 10 centimes	308,913.30	—	—	308,913.30	308,913.30	—	308,913.30	308,913.30	—	—
TOTAL.	6,033,861.62	2,541,098.05	1,380,579.22	9,956,538.89	3,969,144.55	5,986,394.34	9,956,538.89	3,969,144.55	5,986,394.34	—
Pièces de bronze de nickel										
de 5 centimes	—	2,048,814.50	10,957,208.35	13,006,022.85	3,235,309.70	9,770,713.15	13,006,022.85	3,235,309.70	9,770,713.15	—
de 10 centimes	—	4,189,317.30	21,160,665.70	25,349,983.00	7,536,073.60	17,813,909.40	25,349,983.00	7,536,073.60	17,813,909.40	—
de 20 centimes	—	360,734.00	—	360,734.00	360,734.00	—	360,734.00	360,734.00	—	—
de 25 centimes	—	—	22,746,974.50	22,746,974.50	—	22,746,974.50	22,746,974.50	—	22,746,974.50	—
TOTAL.	—	6,598,865.80	54,864,848.55	61,463,714.35	11,132,117.30	50,331,597.05	61,463,714.35	11,132,117.30	50,331,597.05	—
Pièces de zinc (a)										
de 5 centimes	—	—	2,783,162.00	2,783,162.00	2,783,162.00	—	2,783,162.00	2,783,162.00	—	—
de 10 centimes	—	—	4,851,053.50	4,851,053.50	4,851,053.50	—	4,851,053.50	4,851,053.50	—	—
de 25 centimes	—	—	6,948,684.50	6,948,684.50	6,948,684.50	—	6,948,684.50	6,948,684.50	—	—
de 50 centimes	—	—	3,697,200.00	3,697,200.00	3,697,200.00	—	3,697,200.00	3,697,200.00	—	—
TOTAL.	—	—	18,280,100.00	18,280,100.00	18,280,100.00	—	18,280,100.00	18,280,100.00	—	—
Total général.	181,188,112.57	970,505,519.85	174,834,831.77	1,326,528,464.19	140,612,890.80	1,185,915,573.39	1,326,528,464.19	140,612,890.80	1,185,915,573.39	—

(*) D'après les renseignements fournis par le Ministère des Finances.

(a) Pièces émises pendant la guerre.

En 1919, il a été mis en circulation des pièces de cuivre de 2 centimes pour une valeur de fr. 199,958.42.

Il a été frappé, en outre, jusqu'au 31 décembre 1923, des jetons-bons monétaires en nickel pur de 2 francs, 1 franc et 50 centimes pour une valeur nominale respective de 30 millions, de 23 millions et de 18 millions 500 mille francs. Ces émissions ont été autorisées par les lois du 17 juin 1923, du 12 juillet 1922 et du 31 décembre 1921. Celle du 24 juillet 1927 a augmenté les contingents primitivement fixés.

ÉPOQUE.	PARIS. 100 fr. = Fr.	ITALIE. 100 litres = Fr.	MADRID 100 pes = Fr.	GENÈVE. 100 fr. = Fr.	AMSTER- DAM. 100 flor. = Fr.	LONDRES. 1 liv. st. = Fr.	NEW YORK. 1 dollar = Fr.	COLOGNE. 100 mar. = Fr.	STOCK- HOLM. 100 couronnes scandinaves = Fr.	OSLO	COPEN- HAGUE.	MON- TRÉAL 1 dollar = Fr.	PRAGUE. 100 cour. Autrich. = Fr.	VARSOVIE. 100 zlotye = Fr.
<i>Parité monétaire.</i>	100.00	100.00	100.00	100.00	208.32	25.2214	5.18	123.64	138.89	138.89	138.89	5.1825	105.01	100.00
1914.														
Juillet	100.55	100.19	—	100.45	208.85	25.31	—	123.47	—	—	—	—	—	—
1920.	95.46	67.16	216.37	235.74	479.98	50.32	13.77	23.54	282.23	227.14	214.96	12.50	21.16	—
1921.	100.06	57.64	181.80	234.23	454.24	51.83	13.43	16.16	304.30	201.22	241.00	12.03	17.17	—
1922.	106.78	62.31	203.43	251.29	508.17	58.40	13.17	2.88	345.91	230.90	276.35	12.97	32.71	—
1923.	116.71	88.72	278.07	349.73	749.24	88.50	19.37	0.03	515.29	321.79	355.28	18.98	57.32	—
1924.	113.03	95.02	289.51	396.32	848.53	96.03	21.79	—	578.71	303.73	363.76	21.48	64.43	—
1925.	100.03	83.84	302.17	407.47	846.55	101.78	21.07	501.08	566.16	379.55	448.39	21.06	62.58	361.73
1926.	101.93	123.79	479.24	617.82	1,281.54	155.21	31.95	780.74	856.35	719.54	840.16	31.95	94.84	350.55
1926.	Cote en belgas													
Novembre	24.74	30.32	108.90	138.63	287.42	34.86	7.18	170.75	191.82	182.56	191.26	7.19	21.32	78.65
Décembre	28.31	31.94	109.58	138.93	287.54	34.88	7.18	171.07	192.16	181.64	191.39	7.18	21.32	79.91
1927.														
Janvier	28.48	31.21	115.49	138.61	287.57	34.90	7.19	170.57	192.09	183.89	191.64	7.18	21.31	80.02
Février	28.22	31.10	120.73	138.34	287.72	34.88	7.19	170.43	191.95	185.50	191.60	7.18	21.31	80.51
Mars	28.16	32.50	125.39	138.39	287.86	34.92	7.19	170.60	192.47	187.36	191.65	7.18	21.32	80.34
Avril	28.17	36.25	127.01	138.35	287.72	34.93	7.19	170.46	192.59	186.10	191.75	7.19	21.32	80.54
Mai	28.19	38.79	126.74	138.42	287.99	34.96	7.20	170.46	192.48	185.97	191.97	7.19	21.32	80.50
Juin	28.19	40.25	123.79	138.50	288.35	34.96	7.20	170.55	192.86	186.38	192.35	7.19	21.33	80.51
Juillet	28.16	39.20	122.87	138.46	288.16	34.92	7.19	170.74	192.63	185.78	192.21	7.17	21.32	80.38
Août	28.16	39.12	121.50	138.51	287.94	34.92	7.19	170.92	192.75	186.24	192.38	7.17	21.30	80.33
Septembre	28.16	39.10	123.04	138.48	287.80	34.93	7.18	170.90	193.02	189.32	192.18	7.18	21.29	80.32
Octobre	28.19	39.25	124.07	138.48	288.52	34.97	7.18	171.32	193.36	189.12	192.36	7.18	21.28	80.45
Novembre	28.16	39.05	121.47	138.20	289.26	34.93	7.17	171.00	193.02	189.83	192.03	7.17	21.25	80.38
Décembre	28.14	38.48	119.01	138.05	289.03	34.90	7.15	170.76	193.03	190.25	191.66	7.13	21.19	80.20
Moyenne annuelle.	28.20	37.02	122.59	138.40	288.16	34.93	7.19	170.72	192.69	187.14	191.98	7.18	21.30	80.37
1928.														
Janvier	28.20	37.95	122.70	138.20	289.26	34.97	7.17	170.88	192.82	190.69	192.09	7.15	21.26	80.44
Février	28.23	38.03	121.99	138.18	289.11	35.01	7.18	171.33	192.79	191.09	192.27	7.16	21.29	80.57
Mars	28.22	37.90	120.62	138.11	288.67	35.00	7.17	171.43	192.52	191.19	192.11	7.16	21.26	80.48
Avril	28.19	37.78	120.09	137.99	288.57	34.95	7.16	171.22	192.22	191.34	191.97	7.15	21.22	80.34
Mai	28.20	37.75	119.83	138.06	288.94	34.97	7.16	171.40	192.19	191.79	192.08	7.18	21.24	80.41
Juin	28.15	37.69	118.67	138.01	288.77	34.95	7.16	171.14	192.14	191.72	191.95	7.14	21.23	80.35
Juillet	28.11	37.62	118.27	138.22	288.82	34.91	7.18	171.25	192.21	191.73	191.78	7.15	21.27	80.52
Août	28.10	37.64	119.44	138.44	288.41	34.90	7.19	171.36	192.44	191.83	191.83	7.18	21.31	80.60
Septembre	28.10	37.64	119.00	138.49	288.45	34.90	7.19	171.43	192.51	191.83	191.82	7.19	21.32	80.60
Octobre	28.11	37.68	116.45	138.46	288.44	34.90	7.19	171.34	192.41	191.75	191.77	7.18	21.33	80.64
Novembre	28.11	37.69	115.95	138.51	288.80	34.89	7.20	171.40	192.33	191.74	191.74	7.18	21.33	80.64
Décembre	28.11	37.65	116.64	138.55	288.81	34.89	7.19	171.33	192.40	191.72	191.80	7.17	21.31	80.60
Moyenne annuelle.	28.15	37.75	119.14	138.27	288.76	34.94	7.18	171.29	192.41	191.53	191.93	7.16	21.28	80.52

DATES.	Produits d'alimentation.	Combustibles.	Goudrons.	Produits métallurgiques.	Pétrole et dérivés.	Produits céramiques.	Verres et glaces.	Produits chimiques.	Engrais chimiques.	Matières grasses.	Produits textiles.	Matériaux de construction.	Résines.	Cuir et chaussures.	Tabacs.	Papiers.	Cao-tchouc brut.	TOUS LES GROUPES.	
Avril 1914.	100	100	100	100	100	100	100	100	100	100	100	100	100	100	100	100	100	100	
indices moyens annuels.	1921	382	447	456	324	410	528	416	342	345	314	395	360	374	290	295	411	70	366
	1922	338	424	481	338	375	549	356	337	357	308	432	360	435	295	307	440	67	367
	1923	429	646	987	528	466	632	549	436	440	438	616	446	703	353	479	605	153	497
	1924	577	641	637	528	622	618	548	484	471	545	838	506	648	416	604	645	153	573
	1925	591	510	593	514	591	600	450	451	444	567	773	494	828	424	472	671	414	559
	1926	782	819	1,515	730	968	709	486	610	612	841	910	585	1,321	580	640	1,058	399	744
1927.																			
Janvier . . .	976	1,074	1,849	837	1,165	796	501	702	712	918	937	672	1,479	694	750	1,252	359	856	
Février . . .	965	987	1,627	837	1,164	805	500	702	686	907	970	623	1,407	701	750	1,217	351	854	
Mars	952	925	1,506	849	1,147	823	500	703	693	895	1,014	674	1,363	708	750	1,217	374	858	
Avril	954	928	1,337	822	1,107	820	500	718	677	891	995	669	1,208	705	750	1,217	372	846	
Mai	979	874	1,305	813	1,099	822	500	711	682	893	1,021	662	1,144	721	750	1,217	380	848	
Juin	989	861	1,311	801	1,099	828	500	702	671	856	1,064	667	1,008	735	773	1,217	340	851	
Juillet . . .	940	876	1,397	795	1,031	820	500	701	629	826	1,099	669	1,022	761	773	1,067	329	845	
Août	921	861	1,378	792	1,019	831	500	696	617	820	1,163	673	1,061	765	750	1,067	334	850	
Septembre .	882	853	1,352	765	1,002	831	500	694	614	815	1,147	664	1,061	778	750	1,067	307	837	
Octobre . . .	888	841	1,293	753	1,002	822	484	694	603	811	1,159	666	1,050	834	750	1,067	313	839	
Novembre . .	907	818	1,242	748	962	818	484	692	604	798	1,158	660	996	866	750	1,067	351	838	
Décembre . .	903	802	1,212	762	959	818	484	691	617	799	1,140	661	1,065	921	750	1,067	367	841	
Indice moyen.	938	892	1,408	798	1,063	820	496	700	650	852	1,072	663	1,155	766	754	1,145	348	847	
1928.																			
Janvier . . .	889	814	1,123	771	951	820	485	691	614	802	1,164	707	1,114	961	750	1,067	354	851	
Février . . .	873	817	1,046	780	916	821	484	690	630	771	1,183	715	1,117	960	750	1,095	280	848	
Mars	896	811	1,080	773	911	821	484	701	613	793	1,177	715	1,064	935	750	1,168	257	848	
Avril	895	811	1,083	772	902	821	484	703	605	797	1,175	731	1,015	938	750	1,168	180	847	
Mai	914	827	1,101	783	864	821	484	703	585	813	1,147	733	965	914	750	1,168	196	844	
Juin	899	827	1,090	786	909	821	484	704	591	790	1,141	733	971	912	750	1,168	205	844	
Juillet . . .	874	822	1,040	783	905	834	484	704	585	779	1,139	733	992	930	750	1,168	208	841	
Août	850	822	1,028	793	912	834	484	703	592	778	1,081	733	965	930	750	1,168	203	831	
Septembre .	857	827	970	803	936	849	484	711	596	760	1,047	741	959	918	795	1,168	187	830	
Octobre . . .	882	835	903	804	936	870	484	716	613	767	1,051	740	962	896	795	1,168	198	835	
Novembre . .	865	835	902	813	936	874	659	724	643	775	1,091	749	1,046	885	795	1,168	191	847	
Décembre . .	854	848	849	825	938	898	679	746	650	765	1,092	782	1,115	877	795	1,168	193	855	
Indice moyen.	879	825	1,018	790	918	840	515	708	610	782	1,124	734	1,024	921	765	1,153	221	843	

(*) D'après la Revue du Travail (Ministère de l'Industrie, du Travail et de la Prévoyance sociale).

DATES.	Anvers.	Brabant.	Flandre occidentale.	Flandre orientale.	Hainaut.	Liège.	Limbourg.	Luxembourg.	Namur.	Le Royaume	
Avril 1914 . .	100	100	100	100	100	100	100	100	100	100	
Indices annuels moyens	1921	394	407	398	392	410	398	395	393	409	400
	1922	374	382	374	368	386	377	363	362	378	374
	1923	428	436	422	425	440	434	421	423	430	428
	1924	504	510	488	503	515	502	498	492	494	501
	1925	524	528	499	518	534	518	515	512	511	518
	1926	630	632	606	618	639	613	614	608	608	618
1927.											
Janvier	767	770	742	752	778	746	748	748	743	755	
Février	780	782	757	769	795	758	759	768	759	770	
Mars	780	783	759	765	795	762	759	773	761	771	
Avril	785	786	764	772	799	765	758	777	764	774	
Mai	787	785	766	772	800	769	762	777	767	776	
Juin	799	795	777	780	810	777	768	783	776	785	
Juillet	803	801	782	783	813	783	776	790	780	790	
Août	799	798	780	779	809	778	775	791	775	787	
Septembre . .	808	804	785	787	817	787	781	800	780	794	
Octobre	819	813	792	795	828	798	789	807	792	804	
Novembre . . .	825	818	797	801	833	802	792	812	797	809	
Décembre . . .	828	821	800	803	836	805	797	814	800	812	
Indice moyen	798	796	775	780	809	777	772	787	774	786	
1928											
Janvier	830	823	801	807	838	806	801	812	801	813	
Février	825	823	799	803	835	803	802	809	799	811	
Mars	820	820	792	798	830	798	799	806	793	806	
Avril	821	820	790	799	830	800	800	805	794	807	
Mai	821	819	789	798	828	800	800	801	793	805	
Juin	827	826	796	804	834	806	805	806	797	811	
Juillet	827	825	797	803	833	805	804	805	797	811	
Août	836	833	807	812	843	814	814	808	805	819	
Septembre . .	843	840	808	817	851	820	819	815	810	825	
Octobre	852	851	814	826	861	830	829	825	821	834	
Novembre . . .	864	861	825	837	872	840	839	837	832	845	
Décembre . . .	870	867	830	843	880	847	846	845	839	852	
Indice moyen	836	834	804	812	845	814	813	814	807	820	

(*) D'après la Revue du Travail (Ministère de l'Industrie, du Travail et de la Prévoyance sociale).

SPÉCIFICATIONS.	1925.	1926.	1927.
	MÈTRES	MÈTRES.	MÈTRES.
I. — CHEMINS DE FER EXPLOITÉS PAR LA SOCIÉTÉ NATIONALE DES CHEMINS DE FER BELGES.			
A. — Longueur des lignes exploitées par la Société Nationale . . .	4,751,274	4,781,042	4,779,643
B. — Lignes exploitées par l'État moyennant parts des recettes ou loyer (a)	15,836	—	—
C. — Raccordement de Mons-Midi à Ciply exploité sans redevance	2,382	2,382	2,382
D. — Ligne exploitée en suite d'une convention avec la ville de Malines	—	2,000	2,000
E. — Tronçons de voies appartenant à des compagnies privées exploitées en commun avec la Société Nationale (b) . . .	10,924	10,924	10,924
Longueur totale des lignes exploitées par la Société Nationale	4,780,416	4,796,348	4,794,949
II. — CHEMINS DE FER EXPLOITÉS PAR DES COMPAGNIES PRIVÉES (c).			
A. — Chimay-Hastière à la frontière vers Anor (France)	59,685	59,685	59,685
B. — Gand à Terneuzen (Pays-Bas)	26,488	26,488	26,488
	14,590	14,590	14,590
Total	41,078	41,078	41,078
C. — Malines à Terneuzen (Pays-Bas)	44,146	44,146	44,146
	23,586	23,586	23,586
Total	67,732	67,732	67,732
D. — Nord-Belge	174,880	174,880	174,880
	3,798	3,798	3,798
Total	178,678	178,678	178,678
Longueur totale des lignes exploi-	305,199	305,199	305,199
tées par des compagnies privées	41,974	41,974	41,974
Total	347,173	347,173	347,173
Total du réseau des chemins de fer en exploitation en Belgique . . .	5,085,615	5,101,547	5,100,148
La longueur moyenne exploitée pendant l'année	4,753,620	4,785,603	4,794,949
a été de :	305,199	305,199	305,199
Total	5,058,819	5,090,862	5,100,148

(*) D'après les renseignements fournis par le Ministère des Chemins de fer, Marine, Postes, Télégraphes Téléphones et Aéronautique.

(a) Jonction belgo-prussienne (15 km. 836).

(b) Savoir : Voies communes dans les stations de Liège (Longdoz), Flémalle (Haute), Erquelinnes, Lobbes, Chimay, Willebroek, Yvoir, Puers, Saint-Gilles (Waes), Selzaete et Hazebrouck.

(c) Il n'est pas tenu compte des tronçons de lignes de Menin à la frontière vers Tourcoing (1,200 m.) et de Comines à la frontière vers Lille (1,050 m.) exploités par la Compagnie du chemin de fer Nord-Français, ni des lignes d'Autelbas à Clemency (3,850 m.) et d'Athus à Rodange (1,417 m.) appartenant à la Société luxembourgeoise des chemins de fer et minières Prince-Henri.

DÉSIGNATION DES DÉPENSES.	DEPUIS L'ORIGINE (1834) JUSQU'AU 31 DÉCEMBRE DES ANNÉES			
	1923.	1924.	1925. (approx.)	1926 (d).
	FR	FR.	FR.	FR.
Lignes construites directement par l'État	1,004,287,345	1,161,716,573	1,390,937,573	1,465,937,573
Lignes construites à forfait pour compte de l'État . .	202,724,822	219,900,233	237,900,233	239,900,233
Lignes rachetées, y compris leur parachèvement . . .	1,075,670,066	1,095,788,482	1,114,788,482	1 153,788,482
Lignes construites pendant la guerre	12,961,675	13,056,989	13,156,989	13,156 989
Parachèvement des lignes exploitées moyennant parts de recettes ou loyer.	16,316,348	17,776,666	19,776,666	20,776,666
Lignes des cantons d'Eupen et de Malmédy	9,356,150	9,734,561	10,234,561	10,234 561
Dépandances des stations, etc.	107,758,528	125,614,018	150,876,019	170,876,019
Dépenses générales pour études de projets de con- struction	31,609,938	34,864,690	39,785 866	40,785,866
Matériel de traction, de transport et de camionnage, machines fixes, outillage et installations électriques des services de la traction (ateliers, dépôts, etc.) . .	1,054,288,864	1,102,391,209	1,210,391,209	1,216,391,209
Total général des dépenses de 1 ^{er} établ. . . .	3,514,973,736	3,780,843,421	4,187,847,598	4,331,847,598
Pour faire ressortir le capital engagé dans le domaine exploité, il faut déduire :				
1 ^o Pour lignes en construction et travaux d'extension non achevés	216,329,783	270,827,343	319,091,128	350,000,000
2 ^o Pour aliénations d'immeubles, subsides de villes, etc.	13,427,647	13,477,138	13,546,138	13,800,000
Reste capital utile.	3,285,216,306	3,496,538,940	3,855,210,332	3,968,047,598

CHEMINS DE FER DE L'ÉTAT ET DES COMPAGNIES (*).
PERSONNEL, STATIONS, MATÉRIEL ROULANT ET PARCOURS KILOMÉTRIQUE DES TRAINS.
(SITUATION AU 31 DÉCEMBRE.)

SPÉCIFICATIONS.	1924.		1925.		1926.		1927.	
	État.	Com- pagnies.	État.	Com- pagnies.	État.	Com- pagnies.	Soc. Nation. des Ch.fer belges	Com- pagnies privées.
Fonctionnaires, employés et ouvriers Nombre	103,946	6,908	104,388	7,010	108,967	6,997	98,014	6,937
Stations, dépendances, haltes et points d'arrêts. »	1,361	122	1,367	121	1,368	121	1,369	121
Locomotives et voitures automotrices :								
à vapeur »	4,606	215	4,629	216	4,603	210	4,545	215
à l'électricité (a) »	26	—	26	—	26	—	—	—
Véhicules de transport :								
voitures à voyageurs . . »	9,311	300	9,352	284	9,287	269	9,240	275
voitures remorquées de la ligne vicinale Mons à Boussu. »	20	—	20	—	20	—	20	—
voitures postales »	72	—	72	—	61	—	61	—
wagons à marchandises et fourgons (b) »	125,384	9,128	129,912	8,294	128,230	8,579	125,209	8,651
Parcours kilométrique des trains (c) Train kil.	70,793,365	4,302,259	70,734,067	4,058,037	74,817,188	4,314,744	70,260,795	4,390,066

(*) D'après les renseignements fournis par le *Ministère des Chemins de fer, Marine, Postes, Télégraphes, Téléphones et Aéronautique.*

(a) Y compris les voitures auto-motrices de la ligne vicinale de Mons à Boussu.

(b) Y compris les fourgons à bagages les trucks, boxes et wagons pour petits colis entrant dans la composition des trains de voyageurs ainsi que les wagons pour services divers.

(c) Y compris le parcours des trains pour le service d'entretien de la route.

(d) Situation à fin août 1926.

DÉSIGNATION DES CHEMINS DE FER.	AN- NÉES.	VOYA- GEURS. Nombre.	BAGAGES		PETITES MARCHANDISES		GROSSES MARCHANDISES		FINAN- CES. Groupes.	ÉQUI- PA- GES. Nomb.	ANI- MAUX. Nomb. ou expédit.
			taxés au mini- mum.	taxés au poids.	taxées au mini- mum.	taxées au poids.	taxées au mini- mum.	taxées au poids.			
			Expéd.	Quintaux.	Expédit.	Quintaux.	Expéd.	Tonnes.			
I. — CHEMINS DE FER EXPLOITÉS PAR L'ÉTAT ET PAR LA SOCIÉTÉ NATIONALE DES CHEMINS DE FER BELGES.											
État-Belge.	1921	220,331,485	—	678,498	—	10,008,659	—	47,734,189	(a)	(b)	111,876 (d)
	1922	227,925,721	—	653,918	—	10,891 770	—	58,125,352	(a)	(b)	146,495
	1923	240,443,930	—	700,022	—	11,886,059	—	64,837,047	(a)	(b)	113,384
	1924	231,312,566	—	539,170	—	12,551,572	—	71,305,365	(a)	(b)	100,841
	1925	226,075,768	—	429,156	—	12 514,818	—	70,684,315	(a)	(b)	87,432
	1926	225,175,760	—	398,470	—	13 841 380	—	80,019,291	(a)	(b)	94,512
Soc. Nation. des ch. m. de fer belges.	1927	219,129,166	—	363,250	—	17,855,380	—	76,634,291	(a)	(b)	86,934
II. — CHEMINS DE FER EXPLOITÉS PAR DES COMPAGNIES PRIVÉES.											
Chimay.	1923	503,498	—	1,417	—	11,515	—	931,202	—	15	1,416
	1924	466,711	—	1,010	—	7,728	—	1,339,228	—	4	711
	1925	460,712	—	553	—	6,415	—	1,216,235	—	2	743
	1926	441,418	—	471	—	6,238	—	965,299	—	6	749
	1927	409,397	—	453	—	6,813	—	1,134,522	—	3	1,305
Gand à Terneuzen.	1923	401,682	—	1,230	—	13,498	—	506,007	—	139	193
	1924	366,606	—	1,456	—	14,748	—	624,955	—	83	165
	1925	360,899	—	1,195	—	17,722	—	667,475	—	3,227	170
	1926	376,956	—	1,087	—	19,537	—	705,152	44	4,044	206
	1927	329,509	—	883	—	20,481	—	897,659	6	4,966	290
Malines à Terneuzen.	1923	2,137,750	10,796	4,258	—	(b)	—	1,235,074	—	13	(g) 94
	1924	2,250,186	8,325	3,628	—	(b)	—	1,296,180	—	4	(g) 139
	1925	2,086,621	7,030	2,534	—	(b)	—	1,381,384	—	1	(g) 107
	1926	2,155,248	6,684	2,458	—	(b)	—	1,790,827	—	1	(g) 70
	1927	2,150,903	6,584	2,224	—	(b)	—	2,177,523	—	1	445
Nord-Belge.	1923	19,027,273	—	91,625	—	917,920	—	20,506,276	(f)	(f)	(f)
	1924	16,662,381	—	77,738	—	793,685	—	23,307,974	(f)	(f)	(f)
	1925	16,042,647	—	92,520	—	809,133	—	22,820,957	(f)	(f)	(f)
	1926	16,379,998	—	94,813	—	691,750	—	25,925,218	(f)	(f)	(f)
	1927	15,742,099	—	80,374	—	524,830	—	23,327,072	(f)	(f)	(f)

(*) D'après les renseignements fournis par le Ministère des Chemins de fer, Marine, Postes, Télégraphes, Téléphones et Aéronautique.
 (a) L'absence d'indications relatives au mouvement d'expéditions « finances » résulte de ce que cette rubrique comporte, outre les expéditions de finances proprement dites, celles d'objets d'art, d'objets précieux, etc. (taxés au poids et à la valeur cumulés), ainsi que les remboursements. — (b) Compris dans les grosses marchandises. — (c) Expéditions. — (d) Expéditions. — (e) Les finances, équipages, chevaux et bestiaux sont confondus avec les autres transports sous les rubriques « Petites marchandises » et « Grosses marchandises ». — (f) Expéditions de bestiaux seulement.

218 RÉSULTATS FINANCIERS DE L'EXPLOITATION DES CHEMINS DE FER(*).

I. — CHEMINS DE FER EXPLOITÉS PAR L'ÉTAT (b)

A. — RECETTES NETTES. — COEFFICIENT D'EXPLOITATION.

SPÉCIFICATIONS.	1923.	1924.	1925.	1926 (c).	1927 (c).
Longueur moyenne exploitée. Km.	4,699	4,720	4,754	4,786	4,795
Recettes brutes :					
a) Droits constatés.					
1. Produits de l'exploitation :					
Voyageurs Fr.	345,449,559	447,055,265	453,912,542	522,252,552	674,331,659
Tickets d'entrée »	867,588	858,721	867,529	1,034,377	1,511,530
Bagages »	8,027,880	9,902,539	8,576,609	9,216,696	10,938,133
Petites marchandises »	121,894,027	166,985,453	166,563,925	227,495,059	293,477,913
Grosses marchandises »	729,323,990	953,992,498	965,587,637	1,404,775,014	1,814,510,661
Finances »	1,292,745	1,829,966	1,611,841	2,141,699	2,694,378
Chevaux et bestiaux »	4,894,744	6,702,038	5,810,667	8,995,368	11,587,000
Produits extraordinaires »	58,521,962	110,736,900	128,294,655	54,313,566	66,772,817
Ensemble Fr.	1,270,272,495	1,698,063,380	1,731,225,405	2,230,224,331	2,875,824,091
2. Produits divers encaissés par l'administration des domaines pour le compte du chemin de fer (a) Fr.	2,707,189	3,543,485	3,725,000	1,999,521	—
Totaux des recouvrements effectués Fr.	1,272,979,684	1,701,606,865	1,734,950,405	2,232,223,852	2,875,824,091
b) Dépenses d'exploitation (Y compris les pensions) . . Fr.	1,072,170,235	1,579,680,030	1,602,667,883	1,803,999,063	2,464,239,652
Recettes nettes de l'exploitation Fr.	200,809,449	121,926,835	132,282,522	428,224,789	411,584,439
<i>Coefficient d'exploitation %/o.</i>	84.20	92.8	92.4	89.82	85.68
Nombre de trains-kilom. p ^r le trafic	66,865,727	70,063,431	70,472,472	74,817,192	70,260,792
Recette par train-kilom. utile Fr.	18.82	24.03	24.86	29.83	40.93
Dépense par train-kilom. utile »	15.91	22.31	22.96	24.11	35.07

B. — CHARGES FINANCIÈRES. — PRODUITS NETS.

SPÉCIFICATIONS.	1922.	1923.	1924.	1925.	1926 (b).
Recettes nettes Fr.	262,614,142	200,809,449	121,926,835	132,282,522	156,195,814
Charges financières :					
a) Des capitaux (intérêts et amortissements) Fr.	139,828,569	138,483,681	156,693,104	182,062,828	134,501,565
b) Parts des compagnies concessionnaires »	1,960,696	3,489,338	10,836,601	6,356,189	3,608,693
c) Autres charges »	5,732,099	10,525,072	13,283,707	13,300,800	8,867,200
Ensemble des charges financières. Fr.	147,521,364	152,498,091	180,813,412	201,719,817	146,977,458
Soldes .					
{ annuels . . . } actifs Fr.	115,092,778	48,311,358	—	—	9,218,356
{ annuels . . . } passifs »	—	—	58,886,577	69,437,295	—
{ accumulés . . } actifs »	—	—	—	—	—
{ accumulés . . } passifs »	804,120,406	755,809,048	814,695,625	884,132,920	874,914,564

(*) D'après les renseignements fournis par le Ministère des Chemins de fer, Marine, Postes et Télégraphes.

(a) Les produits divers consistent principalement en loyer de terrains, bâtiments, herbages, oseraies, etc., vente de matériel hors d'usage, d'objets non réclamés, d'arbres et de plantations.

(b) Société Nationale des chemins de fer belges depuis le 1^{er} septembre 1926.

(c) Recette réelle effectuée pendant chacun des douze mois de l'année.

II. — CHEMINS DE FER EXPLOITÉS PAR DES COMPAGNIES PRIVÉES.

RECETTES NETTES. — COEFFICIENT D'EXPLOITATION.

AN- NÉES	SPÉCIFICATIONS.	Compagnies de Chemins de fer.					Ensemble.
		CHIMAY.	GAND à TERNEUZEN.	MALINES à TERNEUZEN.	NORD- BELGE.	TAVIERS à AMBRESIN(a).	
1926.	Longueur moyenne ex- ploitée Km.	60	26	44	175	—	305
	Parcours kilométrique des trains Km.	267,630	224,921	382,092	3,440,101	—	4,314,744
	Voyageurs Fr.	898,541	1,195,401	2,244,312	33,072,740	—	37,410,994
	Bagages »	15,518	13,051	40,747	1,245,619	—	1,314,935
	Petites mar- chandises »	277,766	128,339	(b)	3,638,439	—	4,044,544
	Grosses mar- chandises »	5,888,487	4,694,855	(c) 9,775,085	130,557,514	—	150,915,941
	Produits extra ordinaires et divers Fr.	203,423	652,734	1,879,279	16 974,320	—	19,709,756
	Total des recettes Fr.	7,283,735	6,684,380	13,939,423	185,488,632	—	213,396,170
	Dépenses d'exploitation Fr.	5,691,917	5,232,333	10,366,984	121,448,998	—	142,740,232
	Recettes nettes Fr.	1,591,818	1,452,047	3,572,439	64,039,634	—	70,655,938
	Coefficient d'exploitation.	78.15	78.28	74.36	65.47	—	66.89
	Recette par train-kilom. Fr.	27.2	29.7	36.5	53.9	—	49.5
	Dépense id. Fr.	21.3	23.3	27.1	35.3	—	33.1
1927.	Longueur moyenne ex- ploitée Km.	60	26	44	175	—	305
	Parcours kilométrique des trains Km.	285,912	222,833	427,776	3,477,201	—	4,413, 22
	Voyageurs Fr.	1,172,610	1,470,398	2,724,143	41,249,543	—	46,616,694
	Bagages »	16,474	13,218	46,379	1,381,030	—	1,457,101
	Petites mar- chandises »	304,097	178,724	(b)	4,644,792	—	5,127,613
	Grosses mar- chandises »	10 834,854	6,503,465	(c) 16,554,797	167,319,912	—	201,213,028
	Produits extra- ordinaires et divers Fr.	297,012	638,915	1,826,595	22,204,972	—	24,967,494
	Total des recettes »	12,625,047	8,804,720	21,151,914	236,800,249	—	279,381,930
	Dépenses d'exploitation Fr.	10,064,506	6,302,332	15,359,537	171,260,929	—	202,987,304
	Recettes nettes Fr.	2,560,541	2,502,388	5,792,377	65,539,320	—	76,394,626
	Coefficient d'exploitation.	79.72	71.58	73.6	72.70	—	72.65
	Recette par train-kilom. Fr.	44.16	9.5	48.79	68.10	—	6.2
	Dépense id. Fr.	35.27	8.28	5.91	49.25	—	45.98

RÉPARTITION DES RECETTES D'EXPLOITATION. — PROPORTIONS EN P. C.

SPÉCIFICATIONS.	1922.		1923.		1924.		1925.		1926.		1927.	
	État.	Compa- gnies.	État.	Compa- gnies.	État.	Compa- gnies.	État.	Compa- gnies.	État.	Compa- gnies.	État.	Compa- gnies.
a) Produits directs :		(d)										
Voyageurs	29.05	—	27.14	22.24	26.27	20.44	26.16	19.54	23.40	17.53	23.45	16.68
Tickets d'entrée	0.08	—	0.07	—	0.05	—	0.05	—	0.05	—	0.05	—
Bagages	0.71	—	0.63	0.68	0.58	0.70	0.49	0.77	0.41	0.62	0.38	0.52
Petites marchandises (b) .	9.95	—	9.58	2.87	9.81	2.22	9.60	2.18	10.19	1.89	10.20	1.83
Grosses marchandises (b)	55.70	—	57.30	64.75	56.07	65.63	55.66	62.84	62.94	70.72	63.09	72.02
Finances	0.10	—	0.10	—	0.11	—	0.09	—	0.09	—	0.09	—
Chevaux et bestiaux. . . .	0.56	—	0.38	9.46	0.39	11.01	0.34	14.76	0.40	9.24	0.41	8.95
Produits extraordinaires(c)	3.65	—	4.59	—	6.51	—	7.39	—	2.43	—	2.33	—
Ensemble.	99.80	—	99.79	—	99.79	—	99.78	—	99.91	—	100.—	—
b) Produits indirects.	0.20	—	0.21	—	0.21	—	0.22	—	0.09	—	—	—
Total général.	100.—	—	100.—	100.—	100.—	100.—	100.—	100.—	100.—	100.—	100.—	100.—

(a) Ligne démolie par les Allemands pendant la guerre et non encore reconstruite. — (b) Les recettes des petites marchandises pour la compagnie Malines-Terneuzen sont comprises dans les recettes des grosses marchandises. — (c) Pour la compagnie Malines-Terneuzen, les recettes du transport des équipages et animaux sont comprises dans les recettes des grosses marchandises. — (d) Renseignements non recueillis.

RÉSEAUX.	VOYAGEURS TRANS- PORTÉS.	TRAINS- KILO- MÈTRES. (a)	Nombre de victimes d'accidents.									TOTAL.		
			VOYAGEURS.			AGENTS DE L'ADMINISTRA- TION.			PERSONNES AUTRES					
			Bles- sés.	Tués. (b)	Total.	Bles- sés.	Tués. (b)	Total.	Bles- sés.	Tués. (b)	Total.	Bles- sés	Tués.	Total.
ANNÉE 1924.														
Chemins de fer de l'Etat	231,312,566	70,063,431	391	4	395	723	53	776	76	62	138	1,190	119	1,309
Compagnies :														
Chimay	466,711	291,246	7	—	7	—	—	—	—	—	—	7	—	7
Gand-Terneuzen	366,606	216,432	—	—	—	1	—	1	—	—	—	1	—	1
Malines-Terneuzen	2,250,186	660,951	—	—	—	—	—	—	—	—	—	—	—	—
Nord-Belge	16,662,381	3,133,630	115	—	115	20	—	20	10	—	10	145	—	145
TOTAUX	251.058,450	74,365,690	513	4	517	744	53	797	86	62	148	1,343	119	1,462
ANNÉE 1925.														
Chemins de fer de l'Etat	226,075,768	69,803,074	343	11	354	500	49	549	74	79	153	917	139	1,056
Compagnies :														
Chimay	460,712	278,453	3	—	3	6	—	6	1	—	1	10	—	10
Gand à Terneuzen	360,899	218,363	18	—	18	3	—	3	3	—	3	24	—	24
Malines à Terneuzen	2,086,621	370,800	1	—	1	—	—	—	—	—	—	1	—	1
Nord-Belge	16,042,647	3,190,421	45	—	45	99	—	99	12	—	12	156	—	156
TOTAUX	245,026,647	73,861,111	410	11	421	608	49	657	90	79	189	1,108	139	1,247
ANNÉE 1926.														
Chemins de fer de l'Etat	225,175,760	74,817,192	400	6	406	422	48	470	68	63	131	890	117	1,007
Compagnies :														
Chimay	441,418	267,630	7	—	7	—	—	—	—	—	—	7	—	7
Gand à Terneuzen	376,956	224,921	—	—	—	—	—	—	—	—	—	—	—	—
Malines à Terneuzen	2,155,248	382,092	1	—	1	1	—	2	—	—	—	2	1	3
Nord-Belge	16,379,998	3,440,101	3	1	4	140	1	141	—	—	—	143	2	145
TOTAUX	244 529,380	79,131,936	411	7	418	563	50	613	68	63	131	1,042	120	1,162
ANNÉE 1927.														
Soc. Nation. des Chem. de fer belges	219,129,166	70,260,792	571	7	578	503	30	533	82	49	131	1,156	86	1,242
Compagnies :														
Chimay	409,397	288,603	—	—	—	8	—	8	—	—	—	8	—	8
Gand à Terneuzen	329,509	222,833	—	—	—	—	—	—	—	—	—	—	—	—
Malines à Terneuzen	2,150,903	427,776	—	—	—	35	—	35	—	—	—	35	—	35
Nord-Belge	15,742,099	3,477,201	24	—	24	156	—	156	—	—	—	180	—	180
TOTAUX	237 761 074	74,677,205	595	7	602	702	30	732	82	49	131	1 379	86	1,465

(*). D'après les renseignements fournis par le Ministère des Chemins de fer, Postes, Télégraphes et Marins.

(a) Chiffre total comprenant trains de voyageurs, trains de marchandises et trains de service. — (b) Personnes tuées sur le coup ou décédées dans les dépendances des chemins de fer.

MATÉRIEL ROULANT.

SPÉCIFICATIONS.		1922.	1923.	1924.	1925.	1926.	1927.
Locomotives	à vapeur	891	889	887	838	836	829
	électriques	1	1	1	1	1	1
Voitures électromotrices		625	641	641	645	649	649
Voitures pour voyageurs	Service à vapeur	2,011	2,012	2,013	2,014	2,014	2,010
	Service électrique	542	563	572	573	614	618
Voitures-fourgons	Service à vapeur	150	149	149	148	148	148
	Service électrique	5	5	5	5	5	5
Fourgons à bagages	Service à vapeur	412	412	412	412	412	412
	Service électrique	26	26	26	26	26	26
Wagons	Service à vapeur	8,832	8,862	8,900	8,901	9,313	9,318
	Service électrique	14	20	20	20	21	21
Auto-rails		—	—	—	2	4	4
Autobus		—	—	—	29	43	53

MOUVEMENT.

SPÉCIFICATIONS.	1920.	1921.	1922.	1923.	1924.	1925.	1926.	1927.
Voyageurs . . . (Nombre).	127,499,967	156,547,124	177,047,087	181,043,782	213,098,671	220,502,000	201,452,000	204,693,000
Bagages (Expéd.).	530,267	710,802	737,516	744,490	745,112	—	—	—
Marchandises . (Tonnes).	9,002,537	11,593,902	13,248,809	15,042,380	17,686,467	17,632,131	17,654,207	18,542,000

ACCIDENTS.

ANNÉES.	KILOMÈTRES PARCOURUS.	VOYAGEURS TRANSPORTÉS.	Nombre de victimes d'accidents.								
			VOYAGEURS.		AGENTS DE L'ADMINISTRATION.		AUTRES PERSONNES.		Relevé général.		
			Tués.	Blessés.	Tués.	Blessés.	Tués.	Blessés.	Tués.	Blessés.	Total.
1921 . . .	30,067,297	156,547,124	7	40	2	6	23	49	32	95	127
1922 . . .	34,318,250	177,047,087	6	72	5	14	26	55	37	141	178
1923 . . .	37,454,399	181,043,782	13	74	1	3	32	67	46	144	190
1924 . . .	37,871,240	213,098,671	4	73	2	5	39	60	45	138	183
1925 . . .	38,379,140	220,502,000	9	84	2	19	35	61	46	164	210
1926 . . .	39,889,030	201,452,000	6	75	—	14	20	53	26	142	168
1927 . . .	39,586,314	204,693,000	10	62	—	8	41	29	51	99	150

(*) D'après les renseignements fournis par la Société Nationale des Chemins de fer Vicinaux.

CHEMINS DE FER VICINAUX (*)
RÉSULTATS DE L'EXPLOITATION EN 1927.

SPÉCIFICATIONS.		Anvers	Brabant	Flandre occidentale.	Flandre orientale.	Hainaut	Liège.	Limbourg.	Luxembourg.	Namur.	Le Royaume
Longueur annuelle exploitée (kilom.).	lign. électr.	59	156	75	7	154	72	—	—	34	557
	lign. à vap ^r	536	497	595	401	472	345	361	424	342	3,973
	Total . .	595	653	670	408	626	417	361	424	376	4,530
Arrêts et stations		432	727	483	471	1,006	407	281	235	355	4,397
Kilomètres parcourus (milliers) (a) . .	lign. électr.	2,365	7,087	2,620	172	6,229	3,062	—	—	687	22,222
	lign. à vap ^r	3,007	2,587	2,353	1,592	2,527	1,439	1,496	1,202	1,101	17,364
	Total . .	5,372	9,674	4,973	1,764	8,756	4,501	1,496	1,202	1,848	39,586
Voyageurs	lign. électr.	8,661	24,334	11,518	779	25,143	10,400	—	—	2,813	83,648
	lign. à vap ^r	8,261	8,718	9,863	7,311	9,416	4,245	5,137	3,306	3,379	59,636
	Total . .	16,922	33,052	21,381	8,090	34,559	14,645	5,137	3,306	6,192	143,284
Bagages . .	lign. électr.	9	25	37	3	152	48	—	—	—	274
	lign. à vap ^r	112	42	42	6	83	25	36	41	32	419
	Total . .	121	67	79	9	235	73	36	41	32	693
Recettes (1,000 francs)	Marchandes finances et valeurs . .	8	1,972	568	5	44	59	—	—	27	2,683
	lign. électr.	12,905	7,979	7,524	3,302	6,727	5,435	5,339	3,832	3,402	56,505
	Total . .	12,913	9,951	8,092	3,307	6,771	5,494	5,339	3,832	3,489	59,188
Produits divers . .	lign. électr.	—	1	46	4	—	—	—	—	10	61
	lign. à vap ^r	—	—	25	7	—	11	2	—	18	61
	Total . .	—	1	69	11	—	11	2	—	28	122
Recettes totales . .	lign. électr.	8,678	26,332	12,169	791	25,339	10,507	—	—	2,850	86,666
	lign. à vap ^r	21,278	16,739	17,452	10,626	16,226	9,716	10,514	7,179	6,891	116,621
	Ensemble	29,956	43,071	29,621	11,417	41,565	20,223	10,514	7,179	9,741	203,287
Dépenses (1,000 francs) . .	lign. électr.	8,032	25,170	10,601	723	21,988	10,348	—	—	2,587	79,449
	lign. à vap ^r	21,987	16,373	15,664	9,361	14,362	10,138	9,770	7,101	6,032	111,388
	Total . .	30,019	41,543	26,265	10,084	36,350	20,486	9,770	7,101	9,219	190,837
Rapport de la dépense à la recette	lign. électr.	92.56	95.59	87.11	91.40	86.77	98.49	—	—	90.77	91.67
	lign. à vap ^r	103.33	97.81	89.75	88.10	88.51	104.34	92.92	98.91	96.24	95.51
	Total . .	100.21	96.45	88.67	88.32	87.45	101.30	92.92	98.91	94.64	9.87
Recettes	par jour-kilomètre . .	lign. électr.	402.97	462.45	444.53	359.59	450.79	399.81	—	229.65	—
	lign. à vap ^r	108.76	92.27	80.36	72.60	94.18	77.16	79.79	46.39	55.20	122.94
	par train-kilomètre . .	lign. électr.	3.67	3.72	4.64	4.60	4.07	3.43	—	4.15	—
lign. à vap ^r	7.08	6.47	7.42	6.67	6.42	6.75	7.03	5.97	5.94	5.74	

DÉPENSES DE PREMIER ÉTABLISSEMENT (en milliers de francs).

CAPITAL DÉPENSÉ.	Anvers.	Brabant	Flandre occidentale.	Flandre orientale.	Hainaut	Liège.	Limbourg.	Luxembourg.	Namur.	Le Royaume
Au 31 décembre 1923	31,407	63,533	46,900	23,079	66,251	44,744	22,938	30,510	29,930	359,292
» 1924	38,471	69,434	50,162	24,165	68,384	45,943	24,107	31,831	31,893	384,390
» 1925	41,434	72,655	50,934	24,507	68,704	50,203	24,691	32,764	34,118	400,010
» 1926	43,712	75,688	50,029	26,017	70,744	50,359	26,567	32,117	34,673	409,906
» 1927	44,892	77,108	51,353	26,097	72,892	50,441	27,447	32,401	35,118	417,749

(*) D'après les renseignements fournis par la Société Nationale des Chemins de fer Vicinaux.

(a) Le nombre de kilomètres parcourus par kilomètre exploité a été de 8,651 en 1924, 8,612 en 1925 et 8,872 en 1926.

SPÉCIFICATIONS.

SPÉCIFICATIONS.		Compagn. générale des Tramways d'Anvers.	Les Tramways Bruxellois (f)	Société générale des Chemins de fer Economiques (g)	Tramways Liégeois (b)	Tramways Vervieitois (c)	Tramways électriques de Gand.	Tramways électriques du pays de Charleroi et extensions
Année 1924.								
Etendue exploitée (mètres)		61,778	145,887	37,963	64,180	20,000	42,570	14,640
Nombre de voitures en service journalier	Total	269	603	171	124	41	134	43
matrices. (nombre moyen)		227	500	124	75	29	—	—
Matériel roulant. Nombre de voitures en service journalier	Total	211	765	99	130	18	21	44
remorques. (nombre moyen)		143	356	27	49	7	—	—
Parcours kilométrique des voitures (motrices et remorques) en milliers de kilomètres . .		22,832	—	—	7,030	1,730	—	—
Voyageurs transportés } Total		91,328	224,447	48,759	36,349	8,971	29,064	14,058
(milliers)	Moyenne par jour	250	613	133	99	25	80	39
Recettes (d) } Totales.		34,288	72,242	15,040	10,424	3,283	9,367	4,571
(1,000 fr.) } Par kilom. d'étendue exploitée		555	495	396	162	164	220	312
Dépenses d'exploitation } Totales.		32,457	—	—	8,963	2,807	—	—
(1,000 fr.) (e) } Par kilom. d'étendue exploitée . .		525	—	—	140	140	—	—
Dépenses cumulées de premier établissement depuis le début de l'exploitation (1,000 fr.) .		33,693	—	—	4,159	2,497	—	—
Année 1925.								
Etendue exploitée (mètres).		61,912	189,071	37,848	64,180	20,000	42,570	14,640
Nombre de voitures en service journalier	Total	307	778	171	124	41	134	43
matrices. (nombre moyen)		233	590	126	75	19	—	—
Matériel roulant. Nombre de voitures en service journalier	Total	261	875	99	130	18	21	44
remorques. (nombre moyen)		166	429	28	49	7	—	—
Parcours kilométrique des voitures (motrices et remorques) en milliers de kilomètres . .		25,091	—	—	6,885	1,908	—	—
Voyageurs transportés } Total		94,956	260,109	17,708	35,566	9,758	30,536	13,565
(milliers)	Moyenne par jour	260	713	134	97	27	84	37
Recettes (d) } Totales.		39,823	88,166	5,712	11,347	3,568	10,544	4,510
(1,000 fr.) } Par kilom. d'étendue exploitée		643	466	417	177	178	248	308
Dépenses d'exploitation } Totales.		36,710	—	—	9,556	3,153	—	—
(1,000 fr.) (e) } Par kilom. d'étendue exploitée . .		593	—	—	149	158	—	—
Dépenses cumulées de premier établissement depuis le début de l'exploitation (1,000 fr.) .		40,157	—	—	4,188	2,405	—	—
Année 1926.								
Etendue exploitée (mètres).		65,008	189,638	—	64,180	20,000	44,150	18,910
Nombre de voitures en service journalier	Total	307	779	—	124	41	134	43
matrices. (nombre moyen)		248	601	—	74	29	—	—
Matériel roulant. Nombre de voitures en service journalier	Total	270	910	—	130	18	21	44
remorques. (nombre moyen)		179	429	—	58	7	—	—
Parcours kilométrique des voitures (motrices et remorques) en milliers de kilomètres . .		26,607	—	—	7,564	2,001	—	—
Voyageurs transportés } Total		100,263	275,413	—	36,362	10,387	31,829	14,646
(milliers)	Moyenne par jour	275	755	—	100	28	87	40
Recettes (d) } Totales.		47,529	—	—	12,381	4,042	11,670	5,771
(1,000 fr.) } Par kilom. d'étendue exploitée		731	—	—	193	202	264	305
Dépenses d'exploitation } Totales.		44,419	—	—	11,225	3,601	—	—
(1,000 fr.) (e) } Par kilom. d'étendue exploitée . .		683	—	—	175	180	—	—
Dépenses cumulées de premier établissement depuis le début de l'exploitation (1,000 fr.) .		44,916	—	—	4,429	2,596	—	—

(*) D'après les renseignements transmis par l'Administration de la Voirie Communale. Ministère de l'Agriculture. (a) Les sociétés Est-Ouest (Liège) et Liège Seraing n'ont pas fourni de renseignements. — (b) Les dépenses de premier établissement n'ont rapport qu'au réseau concédé par le Gouvernement, celles du réseau communal étant faites par la ville de Liège. — (c) Les dépenses de premier établissement ne comprennent pas les installations appartenant à la ville. — (d) Coupons, abonnements, services spéciaux. — (e) Charges obligatoires et autres non comprises. — (f) Le réseau bruxellois de la Société Générale des Chemins de fer Economiques a été cédé en mai 1925 aux Tramways Bruxellois.

I. — LONGUEUR DES ROUTES DE L'ÉTAT, DES ROUTES PROVINCIALES
ET DES ROUTES CONCÉDÉES.

PROVINCES.	SUBDIVISIONS des ROUTES.	SITUATION AU 31 DÉCEMBRE.						
		1921.	1922.	1923	1924	1925.	1926.	1927.
		Kilom.	Kilom.	Kilom.	Kilom.	Kilom.	Kilom.	Kilom.
Anvers.	Routes de l'État . . .	685.51	687.76	743.95	739.66	739.66	740.28	740.28
	Id. provinciales . . .	198.62	198.62	198.62	198.62	198.62	198.62	198.62
	Id. concédées . . .	—	—	—	—	—	—	—
Brabant.	Routes de l'État . . .	741.69	746.85	746.49	749.83	749.74	749.74	750.60
	Id. provinciales . . .	355.05	355.05	355.05	355.05	355.05	355.05	355.05
	Id. concédées . . .	9.94	3.34	3.34	3.34	3.34	3.34	3.34
Flandre occidentale.	Routes de l'État . . .	981.36	982.88	979.80	984.27	984.26	983.38	984.50
	Id. provinciales . . .	188.55	188.55	188.55	188.55	188.55	188.55	188.55
	Id. concédées . . .	—	—	—	—	—	—	—
Flandre orientale.	Routes de l'État . . .	785.72	793.03	793.03	787.43	786.11	786.11	792.36
	Id. provinciales . . .	216.28	216.10	216.10	216.10	216.10	216.10	216.10
	Id. concédées . . .	30.32	26.51	26.51	26.51	26.51	26.51	26.51
Hainaut.	Routes de l'État . . .	831.26	832.16	825.46	825.46	831.60	831.58	832.31
	Id. provinciales . . .	313.89	313.89	313.89	313.89	313.90	313.90	313.90
	Id. concédées . . .	6.70	6.70	6.70	6.71	6.70	6.70	6.70
Liège.	Routes de l'État . . .	1,141.70	1,141.70	1,129.37	1,403.70	1,403.96	1,404.25	1,404.11
	Id. provinciales . . .	47.78	47.78	47.78	47.78	47.78	47.78	47.78
	Id. concédées . . .	—	—	—	—	—	—	—
Limbourg.	Routes de l'État . . .	807.05	807.05	806.82	814.99	818.59	822.67	823.31
	Id. provinciales . . .	—	—	—	—	—	—	—
	Id. concédées . . .	—	—	—	—	—	—	—
Luxembourg.	Routes de l'État . . .	1,175.17	1,175.17	1,174.06	1,181.34	1,181.33	1,181.41	1,181.41
	Id. provinciales . . .	149.33	149.33	149.30	149.33	149.33	149.33	149.33
	Id. concédées . . .	—	—	—	—	—	—	—
Namur.	Routes de l'État . . .	1,223.16	1,227.41	1,220.76	1,226.33	1,228.31	1,226.21	1,226.57
	Id. provinciales . . .	79.35	79.35	106.30	106.30	106.30	106.20	102.48
	Id. concédées . . .	—	—	—	—	—	—	—
LE ROYAUME.	Routes de l'État . . .	8,372.62	8,394.01	8,419.74	8,713.01	8,723.56	8,726.17	8,735.27
	Id. provinciales . . .	1,548.85	1,548.67	1,575.59	1,575.62	1,575.63	1,575.63	1,571.80
	Id. concédées . . .	46.96	36.56	36.56	36.56	36.55	36.55	36.55
TOTAUX. . .		9,968.43	9,979.24	10,031.89	10,325.19	10,335.74	10,338.35	10,343.64
Eupen et Malmédy . . .		273.43	273.43	273.35	—	—	—	—

CIRCULATION DES VÉHICULES AUTOMOBILES ÉTRANGERS.

RELEVÉ DES VÉHICULES AUTOMOBILES ÉTRANGERS ENTRÉS EN BELGIQUE (*) (a).

PAYS D'ORIGINE.	1925			1926			1927			1928		
	Voitures, voitures	Camions avec remorques	Motocyclo-motocyclettes	Voitures, voitures	Camions avec remorques	Motocyclo-motocyclettes	Voitures, voitures	Camions avec remorques	Motocyclo-motocyclettes	Voitures, voitures	Camions avec remorques	Motocyclo-motocyclettes
Allemagne	111	3	10	396	—	50	750	7	40	1,092	9	29
Danemark	54	—	5	164	—	17	90	—	2	12	—	—
Espagne	11	—	—	10	—	—	32	—	—	35	—	—
France	7,038	241	290	5,880	172	250	9,822	189	298	11,933	187	177
Grande-Bretagne	568	4	77	785	1	136	1,076	—	96	1,362	1	114
Italie	53	1	—	57	—	9	72	—	—	119	—	—
Norvège	—	—	—	44	—	1	23	—	—	31	—	—
Pays-Bas	4,096	64	556	4,701	43	542	3,928	91	341	3,594	79	275
Suisse	33	—	—	69	—	4	122	—	—	141	—	—
Tchéco-Slovaquie	4	—	—	7	—	—	33	—	—	32	—	—
États-Unis d'Amérique	54	—	—	129	—	51	200	—	—	312	—	—
Autres pays	42	—	—	39	—	2	120	—	—	190	—	—
TOTAUX. . .	12,064	313	938	12,281	216	1,062	16,268	287	777	18,963	276	595

(*) D'après les renseignements fournis par l'Administration des Ponts et Chaussées.

N. B. — L'Annuaire statistique de 1881 contient deux cartes indiquant le développement des routes en 1830 et en 1880.

(a) Les véhicules entrés en Belgique par le Grand-Duché de Luxembourg ne sont pas compris dans ce tableau.

PROVINCES.	AUTOMOBILES (Voitures, autobus, camions, etc.)					TOTAL.	MOTOCYCLES, MOTO- CYCLETTES, BICYCLETTES POURVUES D'UN MOTEUR			BA- TEAUX ET CANOTS.	TAXE PERÇUE.
	de 10HP et au-des- sous.	de 11HP à 20HP	de 21HP à 30HP	de plus de 30HP	taxées au poids (Camions lourds, etc.).		de 5 HP et au-des- sous.	de plus de 5 HP	TOTAL.		
Fr.											
Année 1925.											
Anvers	1,204	2,656	5,238	546	1,199	10,843	2,834	487	3,321	105	6,665,955
Brabant	3,360	7,338	13,427	1,500	2,224	27,849	4,262	611	4,873	39	14,875,628
Fl. Occidentale	794	1,478	2,891	165	622	5,950	2,387	195	2,582	37	3,320,914
Fl. Orientale	818	1,614	3,634	209	563	6,838	1,879	228	2,107	144	3,869,122
Hainaut	1,633	2,956	7,419	345	870	13,223	3,079	329	4,008	7	7,000,587
Liège	2,089	3,470	6,370	529	1,197	13,655	6,553	590	7,143	21	7,144,966
Limbourg	229	377	1,011	41	107	1,765	1,221	55	1,276	—	910,010
Luxembourg	326	485	1,060	47	163	2,081	1,305	69	1,374	—	1,043,181
Namur	695	918	2,456	106	366	4,541	2,232	109	2,341	14	2,394,801
Le Royaume.	11,148	21,292	43,506	3,488	7,311	86,745	26,352	2,673	29,026	367	47,225,164
Année 1926.											
Anvers	1,518	2,996	5,705	610	1,483	12,312	2,872	526	3,398	169	14,554,763
Brabant	4,148	8,009	14,249	1,399	2,214	30,019	4,417	697	5,114	42	30,664,324
Fl. Occidentale	1,000	1,634	2,943	162	539	6,278	2,263	187	2,450	32	6,815,674
Fl. Orientale	975	1,735	3,590	230	519	7,049	1,857	175	2,032	62	8,253,514
Hainaut	2,019	3,184	7,232	325	824	13,584	3,093	289	3,982	8	13,816,201
Liège	2,506	3,678	6,652	440	1,036	14,312	6,721	434	7,155	21	14,298,785
Limbourg	308	368	990	37	101	1,804	1,317	59	1,376	1	1,858,380
Luxembourg	408	503	1,086	36	144	2,177	1,406	65	1,471	—	2,091,971
Namur	841	1,049	2,357	87	323	4,057	2,384	92	2,476	15	4,734,226
Le Royaume.	13,723	23,156	44,804	3,326	7,183	92,192	26,930	2,524	29,454	350	97,087,838
Année 1927 (a).											
Anvers	2,681	7,413	1,163	438	1,217	12,312	3,447	386	3,833	77	10,074,914
Brabant	5,911	19,404	2,710	973	1,896	30,894	5,149	576	5,725	39	20,775,722
Fl. Occidentale	1,390	4,689	448	74	487	7,088	2,488	192	2,680	36	4,699,893
Fl. Orientale	1,320	5,303	531	162	636	7,952	2,067	164	2,231	134	5,494,617
Hainaut	2,744	10,188	721	128	821	14,602	4,422	250	4,672	7	9,022,562
Liège	3,387	8,709	1,554	284	922	14,856	7,146	439	7,585	24	8,543,141
Limbourg	390	1,287	82	13	114	1,886	1,453	45	1,498	1	1,278,162
Luxembourg	516	1,580	86	11	142	2,335	1,542	64	1,607	—	1,339,735
Namur	1,042	3,280	248	54	309	4,933	2,766	89	2,855	20	3,153,287
Le Royaume.	18,781	61,863	7,543	2,137	6,544	96,858	30,481	2,205	32,686	318	64,382,033

(* D'après les renseignements fournis par le *Ministère des Finances*. — Il est à remarquer que le nombre d'automobiles en circulation ne correspond pas avec celui qui est mentionné dans le tableau, un certain nombre de véhicules étant exemptés de la taxe.
(a) En 1927, des modifications ont été apportées au calcul de la puissance imposable ainsi qu'aux modalités de la taxe.

TRAVAUX D'AMÉLIORATION EXÉCUTÉS EN 1926. (Les longueurs en mètres courants.)

PROVINCES.	Travaux subsidiés par l'État.				Travaux non subsidiés par l'État.				TOTAL GÉNÉRAL.
	Pavage.	Empierrement.	Autres revêtements.	TOTAL.	Pavage.	Empierrement.	Autres revêtements.	TOTAL.	
Anvers	1,535	15,665	6,653	23,853	—	105	—	105	23,958
Brabant	19,239	925	—	20,164	1,650	4,125	—	5,775	25,939
Flandre occidentale . .	1,795	777	—	2,572	—	1,409	—	1,409	3,981
Flandre orientale . .	16,437	2,308	—	18,745	—	—	—	—	18,745
Hainaut	2,622	933	—	3,555	1,995	4,090	—	6,085	9,640
Liège	541	12,794	9	13,344	—	—	—	—	13,344
Limbourg	915	12,515	—	13,430	—	—	—	—	13,430
Luxembourg	—	10,015	—	10,015	—	—	—	—	10,015
Namur	747	5,528	—	6,275	—	1,807	—	1,807	8,082
Le Royaume.	43,831	61,460	6,662	111,953	3,645	11,536	—	15,181	127,134

RESSOURCES (liquidées ou non liquidées) AFFECTÉES AUX TRAVAUX INDIQUÉS CI-DESSUS.

PROVINCES.	Travaux subsidiés par l'État.					Travaux non subsidiés par l'État.			TOTAL GÉNÉRAL.
	Fonds communaux. Fr.	Souscriptions volontaires. Fr.	Fonds provinciaux. Fr.	Fonds de l'État. Fr.	TOTAL. Fr.	Fonds communaux. Fr.	Fonds provinciaux. Fr.	TOTAL. Fr.	
Anvers	694,550	—	412,209	326,935	1,433,694	11,516	3,838	15,354	1,449,048
Brabant	1,498,938	—	1,769,067	2,944,080	6,212,085	299,420	—	299,420	6,511,505
Flandre occidentale . .	201,216	—	84,575	143,907	429,698	45,063	—	45,063	474,761
Flandre orientale . .	1,570,945	—	1,117,615	1,484,207	4,172,767	—	—	—	4,172,767
Hainaut	728,404	—	218,575	433,098	1,380,137	836,495	—	836,495	2,216,632
Liège	806,510	—	189,252	484,679	1,480,441	—	—	—	1,480,441
Limbourg	708,158	—	451,327	746,603	1,906,088	—	—	—	1,906,088
Luxembourg	527,839	—	58,432	302,111	888,382	—	—	—	888,382
Namur	597,820	—	259,399	436,008	1,293,227	57,409	—	57,409	1,350,636
Le Royaume.	7,334,440	—	4,560,451	7,301,628	19,198,519	1,249,903	3,838	1,253,741	20,450,260

VOIRIE VICINALE (*).

LONGUEUR TOTALE (kilomètres) DES CHEMINS VICINAUX EXISTANT AU 31 DÉCEMBRE.

NATURE DES REVÊTEMENTS.	Anvers.	Brabant.	Flandre occidentale.	Flandre orientale.	Hainaut.	Liège.	Limbourg.	Luxembourg.	Namur.	Le Royaume.
Année 1924										
Pavage	1,343	3,991	1,256	2,592	2,564	232	875	14	190	13,057
Empierrement	221	469	2,286	952	3,139	3,769	396	4,844	4,205	20,281
Longueur totale.	1,564	4,460	3,542	3,544	5,703	4,001	1,271	4,858	4,395	33,338
Année 1925										
Pavage	1,361	4,001	1,260	2,593	2,571	232	875	15	191	13,099
Empierrement	240	471	2,289	952	3,137	3,776	400	4,878	4,205	20,348
Longueur totale:	1,601	4,472	3,549	3,545	5,708	4,008	1,275	4,893	4,396	33,447
Année 1926										
Pavage	1,362	4,011	1,258	2,598	2,559	238	876	15	192	13,109
Empierrement	256	475	2,290	955	3,143	4,191	412	4,894	4,226	20,842
Autres revêtements . .	—	—	—	—	—	—	—	—	—	—
Longueur totale.	1,618	4,486	3,548	3,553	5,702	4,429	1,288	4,909	4,418	33,951

(*) D'après les renseignements fournis par l'Administration de la Voirie communale (Ministère de l'Agriculture).

N. B. — Les renseignements donnés dans le tableau s'appliquent, depuis 1922, à la voirie urbaine et à la voirie vicinale.

DÉSIGNATION DES VOIES NAVIGABLES.	Longueur totale (Mètres.)	Mouillage (Mètres.)	Nombre d'écluses.	DÉSIGNATION DES VOIES NAVIGABLES.	Longueur totale (Mètres.)	Mouillage (Mètres.)	Nombre d'écluses.				
Amblève	10,984	0.25-0.70	—	Jonction de la Meuse à l'Escaut (can. de)	89,360	2.10-2.50	17 (c)				
Blankenberghe (canal de)	12,132	0.65-1.80	1	Langeleede (can. la)	5,173	1.35-1.70	—				
Blaton à Ath	21,593	2.10	21	Lesse	33,165	0.20 0.60	—				
Bossuyt à Courtrai (canal de)	15,357	2.20	10 (a)	Liège à Maestricht (part. belge du can. de)	20,450	2.10	4				
Bourgogne (canal de)	1,620	1.40	—	Liève (can. provincial la)	10,645	0.95 1.25	1				
Bruges à l'Écluse (Part. belge du can. de)	13,600	2.30 2.50	—	Loo (can. de)	14,332	2.10	1				
Bruges à Zeebrugge (can.marit. de)	12,000	8	2	Louvain à la Dyle (can. de)	30,043	3.60	5				
Bruxelles } Bruxelles à Petit Wille-	28,090	8	2	Lys {	Branche principale (y compris la traverse de Gand. Branche secondaire à Gand joignant le canal de Gand à Bruges	104,750	2.10-2.40 (e)				
au Ruppel } broeck											
(can. de) } Bruxelles à Wintham .	31,560	6.50	3					Lys (can. de dérivation de la)	2,270	2.20	—
Callebeek	800	—	—					Maestricht à Bois-le-Duc (part.belge du can. de)	44,647	2.30	2
Centre (canal du)	20,919	2.10-2.20	6(b)	Martje (can. de)	3,080	0.55 0.70	—				
Charleroi à } Branche principale .	73,289	2.00 2.40	42	part. belge {	Parties canalisées et partiell. canalisées	128,043	0.60-2.10				
Bruxelles } Embranchement de Dampremy											
(canal de) } Embranch. du Centre	14,802	2.40	—	part. belge {	54,770	0.50 2.10	—				
Canaux } La Liève											
communaux } Le Marais	448	1.82-2.12	—	part. belge {	8,638	1.40	—				
de Gand } Canal Waldam											
	541	1.82-2.12	—	Moerdyck (canal du)	27,408	2.57-3.50	2				
	1,625	5.70	—	Moervaart (can. du)	21,113	1.65-2.00	1				
Démer	33,209	1.00-1.20	1	Mons à Condé (part.belge du can.de)	20,185	2.20-2.40	5				
Dendre } Branche principale .	64,800	2.10-2.30	13	Grande Nèthe	44,092	0.40-2.80	7				
canalisée } Bras industriel de la Dendre à Alost											
	710	2.10	—	Nèthe inférieure	15,070	0.45-4.40	—				
Durme	25,860	1.15-6.00	2	Nèthes } Branche princip. soumise à la marée	6,025	0.35	2.69				
Dyle	28,804	1.55-3.80	—	Nèthes } Nèthe canalis. Bras secondaire à Lierre							
Eecloo (canal d')	1,713	2.85-3.59	—	Nieuport à Dunkerque (part. belge du can. de)	18,796	1.80	2				
Embranchement vers le camp de Beverloo (can. d')	14,800	2.10	—	Oudenbrug (can. d')	800	1.24 1.50	—				
» vers Hasselt (can. d')	39,150	2.10-2.30	1	Partie flottable	23,400	0.15-0.65	—				
» vers Turnhout (can. d')	25,980	2.50-2.72	—	Partie navigable non canalisée.	77,707	0.30-0.90	—				
Haut Escaut	92,978	2.50-2.75	6	Ourthe } Sect ^{re} Comblain-au-Pont-Chênée	26,132	1.20	15				
Dérivation du Strop à Gand	1,671	2.25-2.55	2					canalis. } Section Chênée-Liège	2,698	2.10	2
Keep, à Gand	520	2.72	—								
Bas-Escaut, à Gand	1,667	2.65-4.25	—					Plasschendaële à Nieuport (can. de)	21,018	1.80	2
Can.de la Pêcherie,à Gand	1,234	2.95	—	Pommerœul à Antoing (can. de)	25,168	2.20-2.40	13				
Branche de Pauw, à Gand	391	2.95	1	Raccordement à Gand (can. de)	2,099	3.10-3.40	1				
Escaut maritime	108,005	2.00-12.40	—	Roulers à la Lys (can. de)	16,586	2.50	2 (d)				
Bras secondaire en aval de Gand	8,050	1.30-3.20	—	Rupel	11,980	1.35 7.15	—				
Espierres (canal de l')	8,403	2.00	4	Sambre (partie belge canalisée de la)	94,021	2.10	22				
Furnes-Ambacht (canaux du)	85,290	0.75-2.00	3	Semois (parties belge et mitoyenne de la)	80,584	0.40-0.60	—				
Furnes à Bergues part. belge du can. de)	11,005	0.75 1.00	1	Senne inférieure	26,420	0.40-3.75	—				
Canal de } Branche } Gand-Zandvoorde.	66,329	2,20-4.50	5	Stekene (can. de)	3,012	1.30 1.75	—				
								principale } Zandvoorde-Ostende			
Gand à } Ostende	1,959	6.75	—	Turnhout à Anvers (can. de)	37,332	2.72-2.40	10				
Ostende } Bras contournant la ville de Bruges	2,031	2.20 2.50	—	Visé à Haccourt (can. de)	792	2.10	1				
Canal de Gand } Branche principale (part. belge)	17,495	8.75	—	Ypres à la Lys (can. d') (f)	15,550	2.10	14				
à Terneuzen } Bras secondaires	5,074	2.50 4.00	—	Ypres à l'Yser (can. d')	15,336	1.70-2.25	1				
Ghistelles (can. de)	1,425	1.25 1.50	—	Yser	41,326	1.20-2.20	1				
Haine	22,550	—	6	Zarren (can. de)	2,760	0.70-1.33	—				
Handzaeme (can. de)	12,565	0.70-1.20	—	Zuideleede (can. de)	12,733	0.50-1.15	—				

(*) D'après les renseignements fournis par l'Administration des Ponts et Chaussées.

(a) Dont une à double sas. — (b) En plus quatre ascenseurs. — (c) Dont trois à double sas. — (d) Dont une à triple sas. — e 2 m. 60 à 2 m. 90 dans la traverse de Gand. — (f) Canal en construction.

DÉSIGNATION DES VOIES NAVIGABLES.	Numéros d'ordre	Longueur. Kilom.	TONNAGES			
			Combustibles minéraux.	Industrie métal- lurgique. Minerais et métaux.	Matériaux de construction et minéraux	Industrie céramique. Verrerie (Matières pre- mières et produits).
NAVIGATION PAR						
Blaton à Ath (canal concédé de)	1	21.6	3,519,439	90,159	6,411,679	832,983
Bossuyt à Courtrai (canal de)	2	15.4	291,905	—	319,492	263,280
Bruges à l'Ecluse (canal provincial de)	3	13.6	19,898	—	107,293	166,485
Bruges à Zeebrugge (canal de)	4	12.0	1,536,054	3,720	128,224	102,863
Bruxelles au Rupel (canal concédé)	5	31.5	14,627,681	1,778,847	9,271,016	4,172,857
Centre (canal du)	6	20.9	9,744,411	239,957	6,684,035	821,124
Charleroi à Bruxelles (canal de)	7	73.1	19,803,061	200,657	3,297,196	517,316
Embranchements du can. de Charleroi à Bruxelles.	7b	14.8	7,098,011	108,124	1,233,517	94,131
Démer (de Diest à Werchter)	8	33.2	—	—	—	—
Dendre canalisée (concédée)	9	65.5	8,997,972	389,521	20,052,648	2,651,278
Dérivation de la Lys (canal de)	10	27.4	4,081,484	1,413,627	671,713	1,166,925
Durme	11	25.9	31,507	24,650	251,019	1,020
Dyle (de Malines au Rupel).	12	6.7	203,073	792	98,359	210,562
Embranchement vers le camp de Beverloo (can. d')	13	14.8	52,371	1,056,107	55,397	371,794
Id. vers Hasselt (canal d')	14	39.2	1,659,199	277,180	577,867	2,149,758
Id. vers Turnhout	15	26.0	3,217,603	2,318,090	13,722,253	6,481,445
Escaut { Haut-Escaut	16	93.0	53,786,432	11,777,387	75,142,109	8,272,760
Dérivation du Strop, à Gand	17	1.1	159,680	60,167	612,005	78,954
Canal de la Pêcherie	18	1.2	44,714	16,255	35,657	45,036
Bief intermédiaire	19	2.2	378,229	83,880	535,144	189,798
Escaut maritime	20	108.0	119,973,804	53,384,877	69,182,271	54,205,810
Espierres (canal concédé de)	21	8.4	292,789	645,389	158,718	146,664
Furnes à Bergues (canal de)	22	11.0	—	—	345	1,947
Gand à Ostende (canal de)	23	70.1	38,227,958	1,905,722	10,334,480	7,661,719
Gand à Terneuzen { Bras principal	24	17.5	30,074,499	6,304,776	8,323,983	6,429,474
(canal de) { Bras de Roodenhuize	25	3.6	8,958	87	5,967	43,369
Jonction de la Meuse à l'Escaut (canal de)	26	86.4	30,600,944	40,389,275	62,025,860	15,149,551
« Langeleede » (canal provincial : la)	27	5.2	297	198	1,595	6,011
Liège à Maestricht (canal de)	28	20.5	18,364,279	7,673,886	12,490,871	2,495,820
« Lieve » (canal provincial : la) [Beke]	29	7.7	—	—	—	—
Loo (canal de)	30	14.3	16,883	—	221,497	34,491
Louvain à la Dyle (canal communal de)	31	30.0	1,151,497	19,830	656,845	1,615,149
Lys	32	111.9	28,226,738	6,433,807	2,213,500	2,955,972
Maestricht à Bois-le-Duc (partie belge du canal de)	33	44.6	44,238,906	17,833,657	58,754,920	9,408,835
Meuse { canalisée	34	112.9	44,527,015	8,288,986	27,750,820	7,575,002
partiellement canalisée	35	23.7	2,494	11,003	110,676	—
non canalisée (partie belge)	36	46.2	367,331	153,517	3,098,934	—
Moervaert (canal du)	37	21.1	30,599	209	16,195	301,268
Mons à Condé	38	20.2	10,256,200	257,435	10,270,004	1,676,324
Nèthes { Petite Nèthe canalisée	39	17.8	2,217	267	22,367	110,634
Nèthe inférieure	40	15.1	174,806	33,243	195,895	589,375
Nieuport à Dunkerque (partie belge du canal de)	41	18.8	4,320,616	186,130	1,242,708	699,467
Ourthe canalisée	42	28.8	—	81,512	3,128	—
Plasschendaele à Nieuport (canal de)	43	21.0	4,907,657	210,219	1,916,994	1,000,011
Pommerœul à Antoing (canal de)	44	25.2	9,733,012	229,191	10,397,237	1,183,813
Raccordement et Dock à Gand (canal de)	45	4.2	3,224,224	548,846	1,272,335	965,056
Roulers à la Lys (canal de)	46	16.6	349,821	—	274,952	98,786
Rupel	47	12.0	3,490,568	455,721	2,926,950	8,965,984
Sambre	48	94.0	34,221,901	2,339,405	7,660,684	3,698,051
Senne inférieure	49	6.8	—	—	11,952	3,507
Stekene (canal communal de)	50	5.0	126	—	76	87,613
Turnhout à Anvers (canal de)	51	37.3	4,788,116	3,119,719	13,704,487	7,588,816
Ypres à l'Yser (canal d')	52	15.3	—	—	20,515	—
Yser	53	41.3	15,648	283	537,838	115,774
Zuidleede	54	12.7	—	—	—	70
Totaux	55	1674.3	560,847,627	170,346,310	444,922,222	163,404,732
NAVIGATION PAR						
Bruxelles au Rupel (canal de)	31.5	1,046,773	3,055	428,331	1,270,432	
Bruges à Zeebrugge (canal de)	12.0	4,006,505	182,018	1,967,031	—	
Gand à Ostende (canal de) section de Bruges à Ostende	23.3	265,749	—	11,755	116,556	
Gand à Terneuzen (canal de)	17.5	10,065,999	7,875,787	1,260,350	23,467	
Louvain à la Dyle (canal de)	30.0	—	—	—	—	
Totaux.	114.3	15,385,026	8 080,860	3,667,467	1,410,455	

(*) D'après les renseignements fournis par l'Administration des Ponts et Chaussées (Ministère de l'Agriculture et des Travaux publics).

(a) Le tonnage kilométrique est égal au produit du tonnage absolu par la distance kilométrique parcourue. — (b) Le mouvement indiqué ne se rapporte qu'aux bateaux d'intérieur, abstraction faite de tout mouvement maritime. (c) Les entrées et les sorties à la frontière sont celles qui ont été observées à Smeermoes, à Kessenich, à Visé et à Loozen. — (d) Le tonnage absolu est indiqué en tonnes Moorsom (2 mètres cubes 830.) Ce tonnage représente la capacité des navires. — (e) Une grande partie des marchandises en circulation empruntant plusieurs voies navigables qui se relient entre elles, il n'est pas possible de totaliser les chiffres de cette colonne sans grossir le tonnage réel des marchandises qui ont circulé sur le réseau des voies navigables.

KILOMÉTRIQUES (a).					TOTAUX.	TOTAUX des marchandises qui ont été en circulation. Tonnes.	MOUVEMENT A LA FRONTIÈRE.		Numéros d'ordre.
Bois.	Produits agricoles (naturels et industriels).	Produits industriels (tous les produits).	Marchandises diverses.				Entrées en Belgique. Tonnes.	Sorties de Belgique. Tonnes.	
374,738	372,579	300,845	94,284	11,996,706	569,876	—	—	1	
12,243	134,608	26,560	150,209	1,198,297	128,823	—	—	2	
6,063	221,830	—	14,610	536,179	62,377	17,482	10,146	3	
47,681	10,341	52,600	6,820	1,888,303	288,631	—	—	4	
566,159	8,882,119	3,662,300	11,688,731	54,649,710	2,318,444	—	—	5	
187,276	186,499	245,203	11,329	18,119,834	1,244,363	—	—	6	
376,749	4,878,135	432,186	112,828	29,618,128	1,061,204	—	—	7	
116,556	172,811	137,816	5,044	8,966,010	687,594	—	—	7b	
—	—	—	—	—	—	—	—	8	
733,056	2,075,485	1,401,090	693,412	36,994,462	1,077,725	—	—	9	
135,383	3,538,046	220,026	567,674	11,792,878	800,380	—	—	10	
—	160,112	22,844	450,317	941,469	94,299	—	—	11	
32,464	447,698	80,293	259,114	1,332,355	673,150	—	—	12	
6,763	961	188,662	280,797	2,021,852	416,011	—	—	13	
139,083	72,959	221,698	360,476	5,458,220	377,223	—	—	14	
229,860	414,902	282,591	1,649,743	28,316,487	1,332,934	—	—	15	
6,050,393	12,983,057	8,706,696	5,179,542	181,898,376	3,031,887	493,608	578,106	16	
13,862	185,795	15,259	49,984	1,175,706	1,069,066	—	—	17	
32,473	240,194	53,479	189,895	657,703	562,212	—	—	18	
44,551	674,387	108,217	189,542	2,203,748	2,705,099	—	—	19	
4,964,609	93,385,431	30,189,771	61,241,648	486,528,221	16,074,985	6,778,911	3,782,159	20	
17,908	825,599	21,647	22,184	2,130,898	256,131	28,930	222,412	21	
—	—	—	—	2,292	390	—	—	22	
1,887,204	8,394,713	1,098,000	2,550,987	72,060,783	3,117,103	—	—	23	
569,840	4,082,629	4,107,738	3,052,628	62,945,567	4,832,050	2,706,648	1,081,888	24	
2,978	124,635	37,792	18,864	242,650	125,588	—	—	25	
1,904,425	5,130,530	6,987,446	12,634,209	174,822,240	5,359,354	—	—	26	
—	13,343	—	297	21,741	4,179	—	—	27	
448,145	709,470	1,107,016	3,119,145	46,408,632	2,956,770	1,276,490	1,537,050	28	
—	—	454	246	700	1,516	—	—	29	
—	57,882	750	61,897	393,400	32,976	—	—	30	
155,330	8,268,260	1,857,976	1,243,929	14,968,816	565,896	—	—	31	
603,840	5,892,931	1,037,057	1,632,504	48,906,349	3,359,368	646,667	94,257	32	
1,080,921	2,082,426	2,825,038	10,402,710	146,627,413	3,944,596	(e) 2,239,434 783	(e) 1,159,494 1,233,970	33	
5,311,094	1,161,979	9,663,069	1,648,916	105,926,881	3,097,530	268,460	316,660	34	
—	—	—	5,160	129,333	230,100	—	—	35	
1,386	—	11,915	457,745	4,090,828	89,064	(c) 89,064	(e) 88,437	36	
23,711	597,552	175,160	94,956	1,239,650	104,040	—	—	37	
212,006	246,312	228,280	39,160	23,185,721	1,665,410	181,008	374,548	38	
—	2,549	2,403	53	140,525	49,269	—	—	39	
—	242,036	241,431	66,402	1,543,188	222,226	—	—	40	
190,078	790,329	106,534	241,939	7,777,801	468,571	95,460	308,226	41	
—	—	—	—	84,640	229,060	—	—	42	
213,856	1,174,780	120,036	233,064	9,776,617	508,301	—	—	43	
230,540	265,964	200,678	308,333	22,548,768	1,345,649	—	—	44	
223,621	1,665,798	398,394	322,851	8,621,125	4,049,192	—	—	45	
18,414	880,534	40,637	409,072	2,072,216	142,081	—	—	46	
225,996	6,380,249	1,734,781	2,544,407	26,724,656	4,128,253	—	—	47	
4,035,321	393,505	6,659,746	208,001	59,216,614	1,753,360	102,750	286,830	48	
—	—	—	53,679	69,138	17,573	—	—	49	
4,526	25,575	1,226	1,060	120,202	25,158	—	—	50	
701,929	714,599	1,026,767	4,049,687	35,694,120	1,609,985	—	—	51	
—	—	—	—	20,515	7,598	—	—	52	
25	254,305	—	62,408	986,281	80,956	—	—	53	
185	36	—	73	364	1,413	—	—	54	
32,131,278	179,416,469	86,040,107	128,691,565	1,765,795,308	(e)	—	—	55	

NAVIRES DE MER.

1,558,863	7,875	158,979	2,358,182	6,832,490	156,885(d)	—	—
216,117	4,840	45,111	185,957	6,607,579	2,274,897(d)	—	—
—	—	—	10,065	404,125	64,498(d)	—	—
2,746,589	2,841,352	3,084,182	16,276,995	44,174,721	3,237,345(d)	1,059,748	1,464,622
4,521,569	2,954,067	3,288,272	18,831,199	58,018,915	(e)	—	—

BAS-SINS.	SERVICES	1925			1926		
		Dépenses ordinaires	Dépenses extraordin.	Dépenses recouvrables.	Dépenses ordinaires.	Dépenses extraordin.	Dépenses recouvrables.
	Voies navigables et rivières.						
	Escaut et port d'Anvers.	1,662,450	3,648,258	3,090,705	3,588,887	6,449,422	2,127,268
	Haine.	52,792	—	—	58,143	—	—
	Lys.	436,407	2,959,287	428,658	444,396	215,848	547,897
	Dendre.	52,362	991,947	—	29,046	270,665	—
	Durme.	149,876	—	51,126	36,756	378,984	—
	Rupel.	276,491	148,365	—	143,881	—	—
	Nèthe inférieure et Grande Nèthe.	92,200	141,979	—	159,764	—	—
	Petite Nèthe canalisée.	85,270	—	—	07,587	—	—
	Dyle et Démer.	338,575	—	—	169,866	—	—
	Senne.	203,332	223,307	—	49,067	—	—
	Canal du Centre.	187,240	—	—	261,896	460,796	—
	» de Mons à Condé.	66,587	—	—	73,708	330,569	—
	» de Pommerœul à Antoing.	74,280	8,000	213,513	174,208	—	—
	» de Bossuyt à Courtrai.	274,998	—	58,115	368,364	—	—
	» de la Lys à l'Yperlée.	4,567	—	86,210	24,197	26,387	—
	» de Roulers à la Lys.	107,600	—	169,040	124,644	—	29,581
	» Dérivation de la Lys.	261,777	674,348	785,217	274,480	64,586	—
	» d'écoulement des eaux du sud de Bruges.	53,853	—	—	58,414	—	—
	» de Gand à Ostende.	721,644	1,185,049	648,659	496,354	1,210,853	233,000
	» de Passchendaele à Nieuport.	41,261	39,883	—	40,834	—	—
	» de Selzaete à la mer.	198,700	—	56,811	150,493	350,000	—
	» de Gand à Terneuzen.	433,285	72,100	1,109,554	261,935	—	42,180
	» Moervaart et Zuidlede.	83,509	—	—	34,820	—	(fl. 25,927)
	» Maritime de Bruges à Zeebrugge.	—	—	—	14,495	—	—
	» de Roulers à Bruges ou à Dixmude.	—	220	—	—	—	—
	» de Burght à Saint-Gilles-Waes.	—	—	—	—	—	—
	» de Bruxelles au Rupel.	—	37,092	—	—	—	—
	» de Blaton à Ath.	—	—	73,209	—	—	—
	» de l'Espierres.	—	—	—	—	—	—
	Canaux houillers.	—	34,653,393	39,596	—	—	—
	Meuse.	1,256,400	5,681,378	63,647	1,913,668	10,516,195	—
	Sambre.	887,563	2,208,135	—	875,245	1,228,276	—
	Ourthe.	95,300	177,680	—	164,128	35,525	—
	Canal de Charleroi à Bruxelles.	728,769	—	—	503,797	18,842,563	—
	» Liège à Maestricht.	408,500	—	—	249,752	135,226	—
	» Maestricht à Bois-le-Duc.	413,280	—	—	736,728	1,057,750	—
	» Jonction de la Meuse à l'Escaut.	849,700	—	—	1,197,101	4,493	—
	» embranchement vers Beverloo.	57,350	—	—	83,609	—	—
	» » Hasselt.	55,300	—	—	142,025	—	—
	» » Turnhout.	70,558	—	—	30,800	390,755	—
	» de Turnhout à Anvers.	121,800	—	—	140,030	—	—
	Canaux brabançons.	—	92,836	—	—	31,052	—
	» Liège vers Anvers.	—	4,223,794	—	—	88,995	—
	Yser.	662,250	—	1,620,828	213,102	—	—
	Canal de Loo.	43,860	—	—	119,506	—	—
	» à Ypres à l'Yser.	4,732	464,144	536,451	—	—	—
	» de Nieuport par Furnes à Dunkerque.	69,960	—	—	75,666	—	—
	» de Furnes à Bergues.	19,494	—	—	17,447	—	—
	TOTAUX.	12,103,872	57,631,195	9,031,339	13,568,839	42,088,840	2,979,926 flor. 25,927
	Ports, côtes, phares et fanaux.						
	Port d'Ostende.	849,270	15,873,846	763,744	1,131,257	9,552,372	—
	» de Nieuport.	664,072	85,031	427,743	559,321	12,000	—
	» de Blankenberghe.	211,700	1,471	273,140	91,418	—	—
	» de Zeebrugge.	2,512,000	—	200,000	—	374,641	—
	Côte et boisement des dunes.	1,184,226	624,098	1,831,540	768,045	—	—
	Phares et fanaux.	49,290	80,993	199,436	14,865	—	—
	Dragages (ports et côtes).	3,110,329	—	—	2,096,110	9,290	—
	TOTAUX.	8,580,887	16,665,439	3,695,603	4,661,016	9,948,308	—
	Divers.						
	Installations maritimes d'Anvers.	—	82,373,380	63	—	64,466,861	—
	Gilippe.	13,275	—	—	370	—	—
	Autres dépenses.	762,220	—	207,088	101,003	—	—
	TOTAUX GÉNÉRAUX.	21,460,254	156,670,014	12,934,093	18,331,228	116,504,104	2,979,926 flor. 25,927

(*) D'après les renseignements fournis par l'Administration des Ponts et Chaussées.

TRANSPORTS PAR AIR (*),
I. TRAFIC GÉNÉRAL.

231

SPÉCIFICATIONS.	AÉRODROMES.									
	BRUXELLES.		OSTENDE.		ANVERS.		TOTAL.			
	1926.	1927.	1926.	1927.	1926.	1927.	1926.	1927.		
Nombre d'avions ayant utilisé l'aérodrome	au départ	1,482	2,424	459	412	95	106	2,036	2,942	
	à l'arrivée	1,483	2,426	460	412	90	101	2,033	2,939	
	Vols divers	1,153	902	48	469	122	226	1,323	1,597	
	Total.	4,118	5,752	967	1,293	307	433	5,392	7,478	
Nombre de voyageurs ayant utilisé l'aérodrome pour	Bâle	—	351	—	—	—	—	—	351	
	Londres	arrivés.	—	330	—	—	—	—	—	330
		partis	1,636	1,403	1,169	681	3	—	2,808	2,084
	Paris	arrivés.	1,780	1,741	1,094	768	7	—	2,881	2,509
		partis	903	2,066	5	—	1	2	909	2,068
	Amsterdam	arrivés.	712	1,735	1	—	12	12	725	1,747
		partis	440	1,507	515	77	3	13	958	1,597
	Cologne	arrivés.	585	1,860	567	45	1	10	1,153	1,915
		partis	941	1,576	8	—	—	—	949	1,576
	Ostende	arrivés.	813	1,321	—	—	—	—	813	1,321
		partis	65	444	—	—	3	36	68	480
	Bruxelles	arrivés.	38	531	—	—	5	—	43	531
		partis	—	—	256	531	49	54	305	585
	Anvers	arrivés.	—	—	268	444	46	67	314	511
		partis	—	67	—	—	—	—	—	67
	Localités diverses	arrivés.	—	54	—	36	—	—	—	90
		partis	268	480	11	58	70	103	349	641
Total.	8,181	15,466	3,894	2,640	200	297	12,275	18,403		
Vols divers	2,636	2,758	182	1,114	146	844	2,964	4,716		
Total général.	10,817	18,224	4,076	3,754	346	1,141	15,239	23,119		
Marchandises transportées (kilogr.)	au départ	246,778	282,837	26,784	19,425	9,399	9,086	282,961	311,348	
	à l'arrivée	189,036	258,457	63,543	60,848	4,144	3,630	256,723	328,935	
	Total.	435,814	541,294	90,327	86,273	13,543	12,716	539,684	640,283	
Courrier postal transporté (kilogr.)	au départ	19,205	33,579	5,531	1,053	—	61	24,736	34,693	
	à l'arrivée	20,376	37,209	5,915	1,230	—	61	26,291	38,500	
	Total.	39,581	70,788	11,446	2,283	—	122	51,027	73,193	

II. TRAFIC BELGE. — A. *Activité de l'aéronautique civile belge.*

SPÉCIFICATIONS.	1922.	1923.	1924.	1925.	1926.	1927.
Nombre de mois d'exploitation	5	6	9	8	4 1/2	8
» de vols	240	522	993	618	249	512
» d'heures de vol	381	703	2,136	1,406	663	1,242
» de passagers	188	6	1,163	1,835	1,117	2,029
Marchandises transportées (Kilogr.)	7,631	34,773	35,549	25,935	21,843	47,540
Courrier postal transporté (Kilogr.)	127	—	12,784	35,087	401	507
Distances parcourues (Kilom.).	42,001	90,800	250,342	168,760	81,000	155,000

B. *Accidents.*

SPÉCIFICATIONS.	1920.	1922.	1924.	1925.	1926.	1927.
	1921.	1923.				
Nombre de mois d'exploitation	18	11	9	8	4 1/2	8
Accidents ayant occasionné	la mort d'un ou de plusieurs occupants	2	—	1	—	—
	des blessures aux occupants	2	—	—	—	—
	la mort d'un tiers	—	—	—	—	—
	des blessures à un tiers	—	—	—	—	—
	des dommages purement matériels	8	2	3	—	—
Total des accidents.	12	2	4	—	—	—
Tués	Pilotes	2	—	1	—	—
	Mécaniciens	1	—	—	—	—
	Passagers	—	—	—	—	—
	Tiers	—	—	—	—	—
Blessés	Pilotes	2	—	—	—	—
	Mécaniciens	—	—	—	—	—
	Passagers	1	—	—	—	—
	Tiers	—	—	—	—	—

(*) D'après les renseignements fournis par l'Administration de l'Aéronautique. (Ministère des Chemins de fer, Marine, Postes, Télégraphes, Téléphones et Aéronautique.)

PROVINCES.	DÉSIGNATION DES RESSOURCES.	Distribu- tions d'eau et puits publics	Égouts (b)	Cimetières	Lazarets, pavillons p ^r contagieux et dispen- saires d'hygiène (c)	Divers (citernes à purin, fosses à fumier, bains- douches, lavoirs, abreuvoirs, etc.)	TOTAL
Anvers.	Fonds communaux . . .	5,506,688	123,644	—	—	—	5,630,332
	» provinciaux . . .	500,000	91,215	—	—	—	591,215
	» de l'Etat . . .	509,700	2,846	—	426,173	—	938,719
	Total . . .	6,516,388	217,705	—	426,173	—	7,160,266
Brabant .	Fonds communaux . . .	288,863	—	33,339	—	—	322,202
	» provinciaux . . .	78,915	119,988	91,242	—	—	290,145
	» de l'Etat . . .	385,555	1,011,400	87,102	226,674	—	1,710,741
	Total . . .	753,343	1,131,388	211,683	226,674	—	2,323,088
Flandre occidentale.	Fonds communaux . . .	55,229	155,094	48,862	—	—	257,185
	» provinciaux . . .	17,240	49,764	9,425	—	—	76,429
	» de l'Etat . . .	1,240,040	160,574	31,246	54,523	—	1,486,363
	Total . . .	1,310,509	365,432	89,513	54,523	—	1,819,977
Flandre orientale.	Fonds communaux . . .	2,436,778	172,866	—	—	—	2,609,644
	» provinciaux . . .	150,000	79,351	—	30,000	—	259,351
	» de l'Etat . . .	321,628	82,434	9,790	13,175	—	427,027
	Total . . .	2,908,406	334,651	9,790	43,175	—	3,296,022
Hainaut .	Fonds communaux . . .	842,897	1,357,594	63,027	—	—	2,263,518
	» provinciaux . . .	48,373	285,286	65,521	—	—	399,180
	» de l'Etat . . .	459,313	162,169	134,562	—	—	756,044
	Total . . .	1,350,583	1,805,049	263,110	—	—	3,418,742
Liège .	Fonds communaux . . .	2,361,804	204,728	236,097	—	20,039	2,822,668
	» provinciaux . . .	1,374,724	229,216	71,122	—	1,679	1,676,741
	» de l'Etat . . .	2,802,579	233,156	122,240	6,970	400	3,165,345
	Total . . .	6,539,107	667,100	429,459	6,970	22,118	7,664,754
Limbourg	Fonds communaux . . .	—	—	6,921	—	200	7,121
	» provinciaux . . .	—	—	6,921	—	200	7,121
	» de l'Etat . . .	—	—	29,622	—	—	29,622
	Total . . .	—	—	43,464	—	400	43,864
Luxembourg.	Fonds communaux . . .	371,866	22,359	328,544	—	35,913	758,682
	» provinciaux . . .	35,557	6,046	24,781	—	6,070	72,454
	» de l'Etat . . .	141,015	14,836	107,941	—	20,144	283,936
	Total . . .	548,438	43,241	461,266	—	62,127	1,115,072
Namur .	Fonds communaux . . .	827,634	84,861	72,837	—	—	985,332
	» provinciaux . . .	73,618	10,297	18,871	—	—	102,786
	» de l'Etat . . .	424,615	43,581	23,569	50,000	—	541,765
	Total . . .	1,325,867	138,739	115,277	50,000	—	1,629,883
Le Royaume.	Fonds communaux . . .	12,689,759	2,121,146	789,627	—	56,152	15,656,684
	» provinciaux . . .	2,278,427	871,163	287,883	30,000	7,949	3,475,422
	» de l'Etat . . .	6,284,455	1,710,996	546,052	777,515	20,544	9,339,562
	Total . . .	21,252,641	4,703,305	1,623,562	807,515	84,645	28,471,668

RELEVÉ DES SUBSIDES LIQUIDÉS PAR L'ÉTAT.

ANNÉES.	Distributions d'eau et puits publics.	Égouts. (b)	Cimetières.	Lazarets, pavil- lons pour conta- gieux et dispen- saires d'hygiène	Divers (citernes à purin, fosses à fumier, bains-douches, lavoirs, abreuvoirs etc.)	TOTAL
	FR.	FR.	FR.	FR.	FR.	
1913	795,303	626,699	125,876	24,516	72,254	1,644,648
1919	161,329	647,213	37,516	7,800	23,682	877,540
1920	597,712	1,904,986	183,582	9,393	326,817	3,022,460
1921	1,257,142	2,411,280	552,835	194,804	123,939	4,550,000
1922	977,591	2,675,906	211,107	126,676	8,720	4,000,000
1923	1,115,493	1,416,632	405,554	28,500	33,821	3,000,000
1924	4,066,637	1,577,831	405,666	50,000	2,260	6,102,394
1925	6,284,455	1,710,996	546,052	777,515	20,544	9,339,562

(*) D'après les renseignements fournis par l'Administration de l'Hygiène. (Ministère de l'Intérieur et de l'Hygiène).

(a) Le tableau indique les dépenses réellement effectuées pour des travaux exécutés au cours de l'année ou durant les exercices antérieurs. Les communes, les provinces et l'Etat payent généralement leur part dans le coût des travaux d'hygiène par acomptes successifs, au fur et à mesure de l'avancement des entreprises. Les sommes figurant au tableau comme dépenses communales, provinciales ou de l'Etat ne se rapportent donc pas nécessairement aux mêmes entreprises. — (b) Non compris les subsides pour la construction des égouts établis sous la grande voirie accordés par le Ministère des Travaux Publics. — (c) Non compris les subventions allouées par le Ministère de la Justice.

RESSOURCES AFFECTÉES A DES TRAVAUX D'HYGIÈNE PUBLIQUE 233

SOMMES LIQUIDÉS EN 1925

B. — TRAVAUX NON SUBSIDIÉS PAR L'ÉTAT.

PROVINCES	DÉSIGNATION DES RESSOURCES	Distribu- tions d'eau et puits publics	Egouts	Cimetières	Lazarets, pavillons pr contagieux et dispen- saires d'hygiène	Divers	TOTAL
		Fr.	Fr.	Fr.	Fr.	Fr.	Fr.
Anvers.	Fonds communaux . . .	—	60,139	—	—	—	60,139
	» provinciaux . . .	—	75,000	—	—	—	75,000
	Total . . .	—	135,139	—	—	—	135,139
Brabant	Fonds communaux . . .	—	—	—	—	—	—
	» provinciaux . . .	—	—	—	—	—	—
	Total . . .	—	—	—	—	—	—
Flandre occidentale	Fonds communaux . . .	—	84,000	2,155	—	—	86,155
	» provinciaux . . .	—	—	—	—	—	—
	Total . . .	—	84,000	2,155	—	—	86,155
Flandre orientale	Fonds communaux . . .	—	193,864	27,656	—	—	221,520
	» provinciaux . . .	—	7,677	18,965	—	—	26,642
	Total . . .	—	201,541	46,621	—	—	248,162
Hainaut	Fonds communaux . . .	171,897	57,444	—	—	—	229,341
	» provinciaux . . .	—	—	—	—	—	—
	Total . . .	171,897	57,444	—	—	—	229,341
Liège	Fonds communaux . . .	684,823	126,692	132,026	—	124,194	1,067,735
	» provinciaux . . .	—	—	—	—	—	—
	Total . . .	684,823	126,692	132,026	—	124,194	1,067,735
Limbourg	Fonds communaux . . .	—	—	—	—	—	—
	» provinciaux . . .	—	—	—	—	—	—
	Total . . .	—	—	—	—	—	—
Luxembourg	Fonds communaux . . .	174,957	—	—	—	—	174,957
	» provinciaux . . .	11,335	—	—	—	350	11,685
	Total . . .	186,292	—	—	—	350	186,642
Namur	Fonds communaux . . .	186,130	10,510	30,966	—	—	227,606
	» provinciaux . . .	641	7,007	11,333	—	—	18,981
	Total . . .	186,771	17,517	42,299	—	—	246,587
Le Royaume.	Fonds communaux . . .	1,217,807	532,649	192,803	—	124,194	2,067,453
	» provinciaux . . .	11,976	89,684	30,298	—	350	132,308
	Total . . .	1,229,783	622,333	223,101	—	124,544	2,199,761

LONGUEUR (en mètres courants) DES TRAVAUX DE CANALISATION D'EAU POTABLE ET D'ÉGOUTS (raccordements privés non compris) DONT LE DÉCOMPTE A ÉTÉ APPROUVÉ EN 1925 (*).

PROVINCES	CONDUITES D'EAU POTABLE			CANALISATIONS D'ÉGOUTS		
	Travaux subsidés par l'Etat	Travaux non subsidés par l'Etat	Total	Travaux subsidés par l'Etat	Travaux non subsidés par l'Etat	Total
Anvers	42,397	—	42,397	1,056	2,742	3,798
Brabant	34,337	—	34,337	1,494	—	1,494
Flandre occidentale. .	1,674	—	1,674	2,046	1,544	3,590
Flandre orientale . .	31,148	—	31,148	3,791	2,117	5,908
Hainaut	540	2,300	2,840	5,008	596	5,604
Liège.	41,503	579	42,082	8,124	205	8,329
Limbourg	96,085	1,596	97,681	—	—	—
Luxembourg.	7,785	2,840	10,625	1,759	—	1,759
Namur	4,424	2,588	7,012	779	—	779
Le Royaume . . .	259,893	9,903	269,796	24,057	7,204	31,261

*) D'après les renseignements fournis par l'Administration de l'Hygiène.

I. — MOUVEMENT.

SPÉCIFICATIONS.		1924.	1925.	1926.	1927.
Lettres privées	ordinaires	Nombre. 293,237,300	295,040,421	293,849,345	278,870,034
	recommandées	Id. 7,531,659	7,705,407	7,842,557	7,873,530
	assurées	Id. 433,607	403,023	481,135	536,409
	Total.	Id. 301,202,566	303,148,851	302,173,037	287,279,973
	Montant des sommes assurées	Frs. 611,038,509	588,674,691	1,022,360,684	1,141,432,262
Lettres de service	ordinaires	Nombre. 72,493,880	63,146,291	68,575,034	64,028,725
	recommandées	Id. 1,976,423	1,853,328	1,881,891	1,645,575
	Total.	Id. 74,470,303	64,999,619	70,456,925	65,674,300
Totaux généraux des lettres.		Id. 375,672,869	368,148,470	372,629,962	352,954,273
Cartes postales	Id.	111,254,248	112,986,926	96,382,988	90,949,509
Cartes de visite sous enveloppe ouverte	Id.	5,409,820	5,319,532	6,182,488	6,441,188
Journaux	Id.	312,448,202	336,805,726	347,305,426	359,822,095
Imprimés	Id.	227,716,455	245,254,035	252,424,719	302,418,325
Echantillons	Id.	10,337,548	10,795,036	11,448,097	13,170,707
Papiers d'affaires	Id.	4,988,379	4,557,904	4,461,003	4,408,387
Mandats de poste	Nombre.	2,271,447	2,267,486	2,090,051	2,012,650
	Montant.	371,770,693	390,752,800	435,731,129	549,645,249
Effets de commerce déposés à l'encaissement	Nombre.	704,327	773,810	749,222	723,070
	Montant.	518,098,700	559,271,352	712,136,880	797,968,333
Effets de commerce déposés à l'acceptation	Nombre.	8,321	12,241	11,652	11,377
Quittances déposées à l'encaissement	Nombre.	5,703,094	5,507,420	5,169,998	4,762,755
	Montant.	266,057,778	250,931,477	345,018,438	395,627,976
Abonnements souscrits	Nombre.	3,157,822	3,396,516	3,411,314	3,616,080
	Montant.	22,289,321	27,220,432	35,537,012	45,512,347
Permis de pêche	Nombre.	129,576	147,655	121,041	117,762
	Montant.	1,036,630	1,175,508	977,836	2,169,655
Exprès. — Envois de toute nature	Nombre.	2,407,109	2,539,808	2,617,234	2,788,806
Caisse d'épargne.	Versements	Nombre. 2,112,197	2,336,912	2,204,137	2,671,798
		Montant. 581,402,516	694,103,786	724,662,560	1,153,092,409
	Remboursements	Nombre. 694,745	749,706	870,411	677,102
		Montant. 420,126,999	481,378,783	704,096,988	627,171,181
	Livrets existants au 31 déc.	Nombre. 3,531,086	3,680,454	3,798,926	3,952,285
	Frs. 2,021,623,138	2,339,484,275	2,474,836,296	3,144,250,825	
Caisse de retraite.	Paiements	Nombre. 112,546	115,802	119,463	89,230
		Montant. 8,856,362	8,506,046	8,818,522	7,005,064
Caisse d'assurances.	Versements	Nombre. 5,247	5,048	4,874	4,701
		Montant. 500,521	440,655	382,474	425,858
	Paiements	Nombre. 209	237	325	299
	Montant. 223,183	278,439	286,019	262,131	
Lettres et cartes postales tombées en rebut	Nombre	400,530	368,690	323,733	316,195
Agents postaux (a)	Id.	16,544	16,599	16,321	16,354
Bureaux de poste	Id.	1,662	1,680	1,660	1,672

(* D'après les renseignements fournis par l'Administration des Postes et d'après le Compte rendu des opérations des chemins de fer, postes télégraphes et marine et le Compte rendu de la Caisse générale d'épargne et de retraite.

(a) Y compris les facteurs surnuméraires.

SPÉCIFICATIONS.	1924.	1925.	1926.	1927.
Recettes.				
Vente de timbres-poste (a) Frs.	117,212,188	137,555,992	179,642,590	235,790,900
Abonnement (port d'affranchissement) »	2,507,019	3,289,094	6,030,879	8,095,847
Effets de commerce »	1,246,919	1,446,740	(a)	(a)
Abonnements (taxe proportionnelle) »	1,309,077	1,499,067	1,397,935	1,566,989
Taxe sur la vente des permis de pêche. »	64,788	73,827	60,520	58,881
Produits du service des chèques et virements (b) »	1,116,762	1,507,550	2,327,920	3,366,256
Reliquat des décomptes avec les services étrangers (en plus ou en moins). »	2,302,714	3,057,344	4,626,520	3,674,440
Produits extraordinaires (c) »	16,517,131	29,086,040	23,318,232	26,950,817
Total de la recette brute.	142,276 598	177,515,654	217,404,596	279,504,130
Dépenses »	162,713,211	193,600,000	228,468,578	299,135,000
<i>Recette nette »</i>	<i>-20,436,613</i>	<i>-16,084,346</i>	<i>-11,063,982</i>	<i>-19,630,870</i>

III. — SERVICE DES CHÈQUES.

OBJET.	1924.		1925.		1926.		1927.		
	Nombre.	Montant.	Nombre.	Montant.	Nombre.	Montant.	Nombre.	Montant.	
Versements	10,632,761	1,000 fr. 17,983,731	12,586,119	1,000 fr. 20,328,550	13,708,432	1,000 fr. 25,814,781	14,250,861	1,000 fr. 34,005,447	
Chèques	5,798,409	18,181,685	6,526,173	19,986,824	7,174,090	25,608,781	8,732,301	33,754,112	
Virements. } Crédit	7,643,575	41,175,564	9,052,198	43,859,816	10,411,051	61,958,145	11,215,007	84,142,697	
	Débit	6,164,870	41,164,963	7,248,317	43,878,247	8,309,573	61,966,686	8,743,523	84,123,361
Divers	Crédit	68,399	66,874	82,850	87,781	86,928	108,321	102,030	143,928
	Débit	601,593	124,986	524,050	124,899	597,046	160,708	632,015	240,190
Mouvement total.	30,909,607	118,697,803	36,019,707	128,266,117	40,287,120	175,617,422	43,675,737	236,409,735	
Comptes au 31 décembre	137,210	798,978	157,081	1,085,155	178,188	1,230,227	201,748	1,404,636	

(a) Y compris le produit des quittances à encaisser, le produit d'une partie des droits de boîte et le produit des lettres taxées; y compris aussi à partir de 1926, les effets de commerce. — (b) Ce chiffre ne comprend pas le produit de l'affranchissement de bulletins de versement et de cartes-récépissés, vente de formules de bulletins de versement, de chèques et de cartes-récépissés, etc. Ce produit est compris dans celui de la vente des timbres-poste. — (c) Comprend les sommes remboursées par d'autres administrations du chef des prestations fournies pour leur compte par la poste. ■ ■

SPÉCIFICATIONS.		1923.	1924.	1925.	1926.	1927.
Dépenses.						
Dépenses accumulées de premier établissement. Fr.		(g)40,592,236	(g)46,680,615	g 48,716,223	(g)58,198,112	(g)38,138,349
Dépenses annuelles d'exploitation (a) . . . »		39,168,468	47,488,752	62,274,593	84,547,219	(h)56,933,544
Recettes.						
Télégrammes. . .	intérieurs. Fr.	8,244,315	8,395,793	8,242,240	9,107,260	9,714,496
	internationaux et en transit »	(b)24,219,164	(b)31,852,241	(b)34,117,088	(b)60,351,509	(h)44,878,789
Exprès postaux. »		1,637,459	1,639,444	1,757,878	1,831,034	2,071,837
Diverses (c). »		2,034,672	2,636,636	10,110,965	3,558,190	5,656,311
TOTAUX »		36,135,610	44,524,114	54,228,171	74,847,993	62,321,433
Bénéfices de change afférents à la liquidation des comptes se clôturant par un solde créditeur pour la Belgique (c) Fr.		—	—	11,777,921	16,157,259	—
Recettes communes aux télégraphes et aux téléphones (prestations fournies à d'autres administrations). »		1,052,980	636,236	31,396	8,800	—
Nombre de télégrammes.						
A. — Télégrammes privés.						
Intérieurs	Dépêches de l'Etat	75,925	72,149	60,949	64,294	55,236
	Transactions commerciales.	1,451,860	1,482,017	1,365,118	1,498,812	1,375,700
	Nouvelles de Bourse.	105,497	7,656	10,645	14,487	15,963
	Correspondances de journaux	7,758	7,656	10,645	14,487	15,963
	Affaires privées	1,996,808	2,026,255	2,055,533	2,002,958	1,838,409
TOTAUX.		3,637,848	3,588,077	3,492,245	3,580,551	3,285,308
Internationaux	Dépêches de l'Etat	26,805	22,102	20,290	26,418	24,698
	Transactions commerciales	3,133,188	3,556,211	3,433,257	3,522,157	3,293,600
	Nouvelles de Bourse.	180,401	28,602	12,540	19,374	19,922
	Correspondances de journaux	25,103	726,757	850,860	900,700	842,235
	Affaires privées	889,240	726,757	850,860	900,700	842,235
TOTAUX		4,254,737	4,333,672	4,316,947	4,468,649	4,180,455
En transit		933,022	1,023,369	1,122,026	961,662	913,790
TOTAUX		8,825,607	8,945,118	8,931,218	9,010,862	8,379,553
B. — Télégrammes de service.						
Chemins de fer de l'Etat (1)		10,699,800	8,742,677	5,015,488	4,366,523	3,094,850
Télégraphes et téléphones		380,300	368,433	395,854	474,498	359,956
Postes.		240,100	240,241	216,546	228,423	282,933
Chemins de fer concédés		162,000	135,788	93,378	115,709	127,726
Divers (marine, service météorologique, etc.).		6,900	8,546	7,447	6,230	5,032
TOTAUX.		11,489,100	9,495,685	5,728,713	5,191,443	3,870,497
RELEVÉS GÉNÉRAUX.		20,314,707	18,440,803	14,659,931	14,202,305	12,250,050
Longueur des	fil conducteurs kil.	45,377	45,399	41,438	41,708	43,704
	lignes télégraphiques (d).	8,759	8,806	9,376	9,456	9,328
Nombre des	agents télégraphiques (e)	8,168	8,448	8,409	8,796	8,425
	agents auxiliaires (f).	5,752	5,446	5,773	5,086	5,288
	appareils en service.	2,803	2,869	3,025	3,056	3,087
	bureaux télégraphiques ouverts à la correspondance privée au départ et à l'arrivée	1,650	1,632	1,626	1,623	1,606

(*) D'après les renseignements fournis par le Ministère des Chemins de fer, Marine, Postes, Télégraphes, Téléphones et Aéronautique. — (a) Chiffre approximatif qui ne comprend pas les frais d'amortissement ni l'intérêt du capital de premier établissement. — (b) Y compris le produit de la surtaxe appliquée aux télégrammes pour l'étranger et destinée à couvrir les pertes de change — (c) Voir en ce qui concerne ces postes, les renseignements donnés dans l'INTRODUCTION de l'Annuaire. — (d) Non compris les fils ni les lignes établis aux frais des concessionnaires de chemins de fer. — (e) Y compris les fonctionnaires, employés et ouvriers s'occupant simultanément de télégraphie et de téléphonie, ainsi que les porteurs de télégrammes. — (f) Agents des chemins de fer, des postes, ponts et chaussées, etc., qui prêtent leur concours au service télégraphique et téléphonique. — (g) Chiffres approximatifs; y compris les dépenses recouvrables en exécution des traités de paix (8,102,856 francs en 1926 et 1927) et les indemnités pour cherté de vie (7,833,707 en 1926 et 1927). La somme de 38,138,349 francs mentionnée pour 1927 tient compte d'une déduction d'une somme de 24,668,084 francs transférée au compte du téléphone. — (h) La recette indiquée pour 1927 représente la recette nette au profit du Trésor y compris les bénéfices de change et déduction faite des pertes de change. Par contre, ces pertes ne figurent plus, comme pour les années précédentes, dans les dépenses d'exploitation. — (i) Société Nationale des Chemins de fer belges depuis septembre 1926.

RÉPARTITION PAR PAYS D'ÉCHANGE.

I. Nombre de télégrammes au départ et à l'arrivée.

PAYS.		1923.	1924.	1925.	1926.	1927.
EUROPE .	Allemagne	261,970	401,162	465,842	554,105	572,090
	Autriche	33,924	28,658	26,049	29,027	37,436
	Danemark	49,495	43,460	43,344	40,854	43,514
	Espagne	68,169	68,731	63,632	60,867	63,134
	Finlande	22,926	22,628	22,958	22,843	23,437
	France	1,207,486	1,100,706	1,065,406	937,658	777,241
	Grande-Bretagne (a)	908,054	900,003	868,169	991,135	875,647
	Grèce	20,146	29,523	27,503	24,779	22,574
	Italie	93,032	101,020	108,266	98,262	90,759
	Luxembourg (Grand-Duché)	110,982	121,488	121,073	136,598	134,619
	Norvège	52,364	49,327	48,386	54,146	46,399
	Pays-Bas	611,851	607,310	560,783	578,461	511,174
	Pologne	27,988	27,714	30,775	28,309	32,354
	Portugal	45,070	35,106	35,746	35,865	38,660
	Roumanie	24,346	25,368	29,206	33,093	34,977
	Suède	53,767	54,201	55,449	56,585	55,395
	Suisse	122,591	119,673	125,283	124,880	150,849
	Tchéco-Slovaquie	26,753	24,001	21,808	22,131	28,074
	Autres pays	77,971	98,056	97,640	111,260	99,409
	Total	3,818,885	3,858,135	3,817,408	3,940,858	3,637,742
AFRIQUE .	Algérie-Tunisie	20,023	19,717	17,173	15,655	13,512
	Congo belge	17,484	19,193	23,723	28,757	33,406
	Egypte	22,475	25,222	28,649	32,311	37,016
	Autres pays	23,013	25,948	23,990	25,258	29,195
	Total	82,995	90,080	93,535	101,991	113,129
ASIE . . .	Indes britanniques et Ceylan	17,585	20,099	22,315	24,403	25,670
	Autres pays	36,288	39,990	38,096	39,418	39,721
	Total	53,873	60,089	60,411	63,821	65,391
AMÉRIQUE	États-Unis et Amérique britannique	201,983	215,120	231,564	240,302	243,022
	Argentine	43,048	48,821	50,551	52,384	51,536
	Bésil	21,175	23,291	24,026	25,489	23,890
	Autres pays	24,137	28,713	29,402	33,167	33,652
	Total	290,343	315,945	335,543	351,342	352,100
OCÉANIE	Total	8,641	9,423	10,050	10,637	12,093
	Total général	4,254,737	4,333,672	4,316,947	4,468,649	4,180,455

II. Nombre de télégrammes en transit.

LIEU DE TRANSIT.		1923.	1924.	1925.	1926.	1927.
Fils spéciaux vers les compagnies de câbles à Londres (b)	Eastern	110,448	47,654	205,078	184,356	165,377
	Western Union	65,100	213,437	225,525	67,181	47,810
	Commercial	13,257	3,440	42,907	12,070	3,427
Transit Anglo-Allemand	2,339	2,662	5,897	1,111	1,797	
Transit Franco-Néerlandais	717,723	730,543	617,665	672,657	663,005	
Autre transit	24,155	25,633	24,954	24,287	32,374	
	Totaux	933,022	1,023,369	1,122,026	961,662	913,790

(*) Voir page précédente.

(a) Y compris l'Irlande pour 1923. — (b) Le bureau d'Anvers (G) communique avec les trois compagnies; celui de Bruxelles (C), avec les compagnies « Eastern » et « Western Union ».

SPÉCIFICATIONS.		1925.	1926.	1927.
Recettes.				
Service local (a)	abonnements (b) fr.	44,984,838	37,740,497	54,210,705
	conversations payées par les abonnés fr.	11,200,658	24,160,748	34,765,073
	conversations payées dans les bureaux publics fr.	887,723	584,711	931,406
	avis d'appel téléphonique fr.	51,793	19,211	27,398
	Recettes diverses (c) fr.	3,018,742	4,424,415	4,544,351
	Total. fr.	60,143,754	66,929,582	94,478,933
Service interurbain (a)	conversations fr.	12,603,003	34,412,013	50,342,213
	circuits loués fr.	843,360	1,019,412	1,163,105
	avis d'appel téléphonique fr.	31,691	75,697	100,398
	Total. fr.	13,478,054	35,507,122	51,605,716
Service international	conversations (arrivée, départ et transit) fr.	14,081,291	27,628,648	27,792,867
	abonnements fr.	192,129	229,137	157,946
	Total. fr.	14,273,420	27,857,785	27,950,813
		(d)	(d)	(e)
Total général des recettes. fr.		87,895,228	130,294,489	174,035,462
Bénéfices de change afférents à la liquidation des comptes se clôturant par un solde créditeur pour la Belgique. fr.		165,972	1,303,804	—
Dépenses.				
Accumulées de premier établissement (f) fr.		417,394,623	510,355,474	641,481,756
Annuelles d'exploitation (g) fr.		59,363,799	71,920,312	95,326,994
Renseignements divers.				
Longueur des fils	Service local kilomètres.	905,472	914,011	1,088,126
	» interurbain »	44,110	134,245	237,340
	» international »	16,998	17,358	61,744
Nombre des bureaux centraux.	» des abonnements au service local	367	384	401
	» des bureaux publics	119,153	132,059	147,881
	» des bureaux chargés de l'échange des télégrammes avec les abonnés	460	465	468
	» des bureaux transmettant leurs télégrammes par téléphone à des bureaux télégraphiques voisins	336	341	351
	» des raccordements téléphoniques privés au réseau télégraphique de l'Etat	81	86	80
	» des abonnements au service des conversations internationales	4	—	—
	» des microphones en usage	27	20	30
		156,871	175,008	195,349
Mouvement téléphonique :				
Service local (h)	Nombre des conversations au départ des postes d'abonnés.	134,273,306	121,404,102	124,323,917
	» des conversations payées dans les bureaux publics	2,319,013	1,809,106	1,677,876
	» des avis d'appel téléphonique	56,627	22,806	21,703
	» des télégrammes téléphonés	2,820,895	3,138,971	2,872,722
Service interurbain	Nombre des conversations	5,738,804	30,321,541	30,505,086
Service international	» des avis d'appel téléphonique	30,502	68,167	65,256
	Service international : nombre des conversations (i)	1,420,786	1,469,783	1,490,946
Personnel :				
Fonctionnaires et employés (j)		1,890	1,823	1,751
Subalterne (k)		1,375	1,465	1,459

(*) D'après les renseignements fournis par le *Ministère des Chemins de fer, Marins, Postes, Télégraphes, Téléphones et Aéronautique*. — (a) Le service régional est devenu interurbain le 1^{er} avril 1926. Les recettes afférentes au service régional confondues jusqu'en 1925 avec celles du service local sont comprises depuis 1926 avec celles des communications interurbaines. — (b) Les sommes perçues pour communications en 1925 en même temps que les redevances d'abonnement sont confondues avec le produit des abonnements. — (c) Les recettes diverses comprennent notamment le produit de la vente des vieux matériaux. Les sommes perçues pour insertions d'annonces et de réclames dans l'Indicateur des téléphones ainsi que les redevances encaissées pour travaux effectués pour compte de tiers. — (d) Y compris jusqu'en 1926 le produit de la surtaxe appliquée sur le prix des communications à destination de l'étranger en vue de couvrir les frais de change. — (e) A partir de 1927, les taxes des communications internationales sont perçues sur la base du franc-or. La recette indiquée pour 1927 représente la recette nette au profit du Trésor y compris les bénéfices de change et déduction faite des pertes de change. Par contre, ces pertes ne figurent plus comme pour les années précédentes dans les dépenses d'exploitation. — (f) Chiffre approximatif. Y compris les dépenses recouvrables en exécution des traités de paix (41,690,826 francs) et les indemnités pour cherté de vie (9,196,709 francs). — (g) Chiffre approximatif. Non compris les charges d'amortissement ni l'intérêt des capitaux de premier établissement. — (h) Les communications régionales ont été confondues en 1925 avec les locales; à partir de 1926 elles sont comprises avec celles du service interurbain. — (i) Y compris le transit (36,351 en 1925, 44,002 en 1926 et 57,530 en 1927); non compris les communications d'abonnement (12,819 en 1925, 10,940 en 1926 et 9,865 en 1927). — (j) Non compris les fonctionnaires et employés s'occupant simultanément du télégraphe et du téléphone (1,616 en 1925, 1,662 en 1926 et 1,568 en 1927). — (k) Non compris de nombreux ouvriers s'occupant simultanément du télégraphe et du téléphone.

I. Mouvement (nombre des communications à taxe pleine à l'arrivée, au départ et en transit)
des communications téléphoniques internationales.

PAYS EN RELATION.	1923.	1924.	1925.	1926.	1927.
Allemagne.	103,155	169,456	178,578	192,611	211,450
Autriche	—	—	—	—	804
Danemark	—	—	—	41	315
Dantzig	—	—	228	179	104
France	606,376	608,014	635,505	628,838	625,242
Grande-Bretagne et Irlande septentrionale	68,277	87,992	85,221	89,551	90,720
Hongrie	—	—	—	—	75
Italie	—	—	—	—	355
Luxembourg (Grand-Duché)	67,498	92,841	99,310	123,833	131,186
Norvège	—	—	—	—	21
Pays-Bas	349,276	401,877	382,661	384,610	362,167
Sarre (Territoire de la)	—	693	1,750	1,335	1,056
Suède	—	—	—	—	198
Suisse	678	1,504	1,182	4,783	9,680
Tchéco-Slovaquie	—	—	—	—	43
Transit	41,928	42,754	36,341	44,002	57,530
Totaux	1,237,188	1,405,131	1,420,776	1,469,783	1,490,946

II. Montant des recettes (parts belges).

PAYS EN RELATION.	1923.	1924.	1925.	1926.	1927.
	Fr.	Fr.	Fr.	Fr.	Fr.
Allemagne.	451,211	1,928,390	2,652,725	4,941,951	5,543,407
Autriche	—	—	—	—	19,350
Danemark	—	—	—	2,851	7,942
Dantzig	—	—	16,868	15,169	2,763
France	1,921,294	3,004,363	3,709,842	7,762,048	7,837,280
G ^d e-Bretagne et Irlande septentrionale	1,147,109	2,200,179	2,594,585	5,400,647	4,767,195
Hongrie	—	—	—	—	1,985
Italie	—	—	—	—	10,429
Luxembourg (Grand Duché)	287,022	427,503	427,624	695,749	720,361
Norvège	—	—	—	—	354
Pays-Bas	2,446,541	4,712,080	4,532,077	8,515,624	7,276,929
Sarre (Territoire de la)	—	10,579	19,374	14,010	16,030
Suède	—	—	—	—	4,804
Suisse	7,394	26,576	22,324	151,605	422,513
Tchéco-Slovaquie	—	—	—	—	2,251
Total	6,260,571	12,310,570	13,975,419	27,499,654	26,633,593
Abonne-ments.					
Allemagne.	—	180	27,738	4,575	23,012
France	24,301	46,955	54,924	85,541	75,276
G ^d e-Bretagne et Irlande septentrionale	27,227	34,373	94,025	117,222	43,943
Pays-Bas	6,976	12,409	15,443	21,799	15,715
Total	58,504	93,917	192,130	229,137	157,946
Transit (a)	121,671	124,018	105,871	128,994	1,159,274
Total général	6,440,746	12,528,505	14,273,420	27,857,785	27,950,813

(*) Voir page précédente. — (a) Les recettes provenant du transit indiquées en francs-or pour les exercices antérieurs à 1927 sont exprimées pour 1927 en francs belges.

SPÉCIFICATIONS.		1923.	1924.	1925.	1926.	1927.	
Dépenses afférentes aux stations exploitées par l'État b).				(f)	(f)	(f)	
Dépenses accumulées d'établissement des stations.	fr.	703,231	709,330	803,008	878,393	878,894	
Dépenses annuelles d'exploitation :							
a) Personnel	fr.	451,500	521,331	697,265	807,441	897,791	
b) Matériel et entretien	fr.	35,470	35,804	35,052	74,994	62,281	
TOTAL.	fr.	486,970	557,135	732,317	882,435	960,072	
Recettes faites par l'État.							
Taxes côtières et de bord	fr.	175,455	238,833	168,949	361,640	401,318	
Taxes télégraphiques	fr.	101,638	150,221	81,961	187,180	247,617	
TOTAL.	fr.	277,093	389,054	250,910	548,820	648,935	
		(d)	(d)	(e)	(e)	(e)	
Radiotélégrammes privés échangés.							
A. — <i>Entre les stations de bord belges :</i>							
et la Belgique	} à l'intervention des stations côtières belges	5,967	7,827	9,383	14,393	17,959	
		id. id. étrangères	1,537	2,413	3,073	4,120	5,238
et l'Etranger	} id. id. belges	909	1,106	1,064	1,395	1,415	
		id. id. étrangères	11,386	12,395	15,195	11,581	12,638
B. — <i>Entre les stations de bord étrangères :</i>							
et la Belgique	} à l'intervention des stations côtières belges	3,687	5,019	4,479	5,484	5,780	
		id. id. étrangères	3,927	4,175	4,594	5,024	5,877
et l'Etranger	} id. id. belges	2,226	2,665	2,857	4,006	3,759	
		id. id. étrangères					
C. — <i>Entre les stations de bord belges ou entre ces stations et des stations de bord étrangères</i>							
		1,930	2,125	3,679	3,022	3,981	
TOTAL.		31,569	37,725	44,324	49,025	56,647	
Radiotélégrammes de service							
originaires ou en destination de stations de bord belges ou échangés entre les stations de bord étrangères et les stations côtières belges.							
		3,478	4,224	3,200	3,022	3,364	
Nombre des agents							
de l'administration centrale	} agents de l'Etat.	—	—	—	—	—	
		agents des compagnies privées	56	53	54	54	60
des stations côtières	} agents de l'Etat.	11	11	11	11	11	
		agents des compagnies privées	11	11	11	11	11
des stations de bord	} agents de l'Etat	109	115	108	129	129	
		agents des compagnies privées	3	3	3	3	6
Ouvriers	} de l'Etat	5	5	7	7	11	
		des compagnies privées					
Nombre des installations en service.							
à ondes amorties.		142	128	133	144	140	
à ondes entretenues.		3	3	3	3	4	
Nombre des stations.							
Stations côtières	} ouvertes à la correspondance publique générale	2	2	2	2	2	
		ouvertes exclusivement à la correspondance officielle	1	1	1	1	1
		ouvertes à la correspondance publique générale	135	116	114	119	103
Stations de bord	} id. id. id. restreinte	—	5	12	20	35	
		id. id. officielle	3	3	3	2	2
		id. id. d'intérêt privé	1	1	1	—	—
TOTAL.		142	128	133	144	143	

(*) D'après les renseignements fournis par le Ministère des Chemins de fer, Marine, Postes et Télégraphes.

(a) Les chiffres se rapportant aux dépenses imputées sur le budget du télégraphe, aux recettes, au nombre des radiotélégrammes privés, originaires ou en destination de la Belgique ou ayant transité par notre pays, au personnel fonctionnant aux stations côtières et à bord des paquebots de l'Etat, sont déjà compris dans ceux de la télégraphie. — (b) Ces dépenses sont supportées par le télégraphe et par l'Administration de la marine. Le service de la marine a pris à sa charge les frais d'établissement des stations de bord, lesquels s'élevaient à 211 025 francs au 31 décembre 1927. Les dépenses d'exploitation ne comprennent ni les charges d'amortissement ni l'intérêt des capitaux de premier établissement. — (c) Frais de change occasionnés par la liquidation des comptes avec les offices en relation non déduits. — (d) Déduction faite des frais de change occasionnés par la liquidation des comptes avec les offices en relation — (e) Y compris 60,318 francs de dépenses recouvrables en exécution des traités de paix

SPÉCIFICATIONS.	IMPORTATIONS.				EXPORTATIONS.			
	QUANTITÉS (tonnes)		VALEUR (1,000 fr.)		QUANTITÉS (tonnes)		VALEUR (1,000 fr.)	
	Chiffres absolus.	%	Chiffres absolus.	%	Chiffres absolus.	%	Chiffres absolus.	%
I. — GROUPES DE MARCHANDISES.								
Animaux vivants	10,974	0.0	61,342	0.2	16,854	0.0	157,612	0.5
Objets d'alimentation et boissons	3,235,807	8.2	6,794,598	21.5	923,057	3.5	2,528,710	8.4
Matières brutes ou simplement préparées	35,159,548	89.0	16,592,427	52.6	18,326,334	69.0	9,876,856	32.8
Produits fabriqués	1,103,720	2.8	7,996,794	25.3	7,307,616	27.5	17,508,044	58.1
Or et argent non ouvrés et monnaies d'or et d'argent	33	0.0	119,079	0.4	99	0.0	74,199	0.2
TOTAUX.	39,510,082	100.0	31,564,240	100.0	26,573,960	100.0	30,145,421	100.0
II. — PAYS DE PROVENANCE OU DE DESTINATION.								
France	17,473,978	44.2	6,625,048	21.0	9,069,996	34.1	3,907,730	13.0
Allemagne	7,200,452	18.2	3,972,586	12.6	2,750,951	10.4	4,236,197	14.1
Grande-Bretagne	2,461,309	6.2	3,766,566	11.9	3,210,743	12.1	5,181,812	17.2
Etats Unis d'Amérique	929,004	2.4	2,913,236	9.2	838,213	3.1	2,427,960	8.1
Pays-Bas	5,168,908	13.1	3,337,582	10.6	4,713,943	17.7	3,479,281	11.5
Argentine	1,148,903	2.9	2,232,544	7.1	620,693	2.3	1,114,513	3.7
Congo Belge	96,747	0.2	905,281	2.8	283,857	1.1	611,851	2.0
Italie	155,703	0.4	396,633	1.3	233,934	1.0	739,749	2.4
Suisse	15,807	0.0	289,278	0.9	293,296	1.1	762,261	2.5
Autres pays	4,859,271	12.4	7,125,486	22.6	4,552,334	17.1	7,681,067	25.5
TOTAUX.	39,510,082	100.0	31,564,240	100.0	26,573,960	100.0	30,145,421	100.0

III. — CLASSES DE MARCHANDISES.

SPÉCIFICATIONS.	IMPORTATIONS.		EXPORTATIONS.	
	QUANTITÉS (tonnes).	VALEUR (1,000 fr.).	QUANTITÉS (tonnes).	VALEUR (1,000 fr.).
Animaux vivants et produits du règne animal	410,626	4,845,787	187,607	3,248,865
Produits du règne végétal	3,693,059	8,325,234	1,006,531	2,131,438
Produits minéraux	30,454,440	5,542,319	14,865,040	2,202,293
Produits des industries alimentaires; boissons, liquides alcooliques et vinaigres; tabacs	422,802	1,357,314	286,402	905,001
Produits chimiques et pharmaceutiques; engrais chimiques préparés, matières colorantes; matières tannantes, colorants, laques, vernis et mastics; colles et gélatines; essences, parfumeries, cosmétiques	668,163	1,022,453	1,980,129	1,281,983
Cires de toute espèce, ouvrées; savons, articles fabriqués avec des cires, des huiles, des graisses et articles similaires	4,681	33,436	7,744	39,932
Cuir et pelleteries et ouvrages de ces matières	3,534	417,808	15,858	950,879
Produits de l'industrie textile	49,539	2,015,392	153,085	4,343,733
Vêtements, lingerie et confections de toute espèce	9,844	220,259	14,245	637,451
Bois et ouvrages en bois, ouvrages en liège	1,931,047	1,339,090	207,925	394,487
Caoutchouc et ouvrages en caoutchouc	5,056	168,653	7,775	296,049
Papier et ses applications	263,017	660,802	83,116	507,154
Ouvrages en pierres et autres matières minérales; poteries	228,338	180,043	2,037,437	2,258,435
Verre et ouvrages en verre	21,066	66,061	399,307	1,375,409
Métaux et ouvrages en métaux	1,196,493	2,613,755	5,062,971	7,074,183
Machines, engins mécaniques et appareils, matériel de chemin de fer et matériel électrique	97,103	1,608,628	195,227	1,307,007
Véhicules autres que pour voies ferrées	41,710	724,825	32,044	556,357
Horlogerie; instruments et appareils non dénommés ailleurs	728	86,436	193	10,134
Instruments de musique	1,098	53,884	186	5,820
Armes	213	9,941	1,466	140,869
Compositions diverses	7,525	272,120	29,672	477,942
TOTAUX.	39,510,082	31,564,240	26,573,960	30,145,421

MOUVEMENT DE LA NAVIGATION MARITIME INTERNATIONALE

PORTS.	ENTRÉE				SORTIE			
	1927		1928		1927		1928	
	Nombre de navires.	Tonnage net.	Nombre de navires.	Tonnage net.	Nombre de navires.	Tonnage net.	Nombre de navires.	Tonnage net.
I. — Mouvement par port d'entrée et de sortie								
Anvers	12,191	23,415,007	12,266	23,660,846	12,546	23,633,411	12,361	23,648,018
Bruges	718	324,874	696	295,417	668	288,103	666	275,681
Bruxelles	507	177,590	474	179,085	244	120,635	259	142,419
Gand	2,127	1,762,213	2,247	1,852,192	2,143	1,709,373	2,228	1,827,053
Nieuport	568	100,219	378	74,849	566	98,779	385	75,934
Ostende } Paquebots-poste	837	637,234	853	653,916	837	637,223	852	653,617
} Autres navires .	938	331,224	792	337,648	951	321,628	784	326,311
Selzaete	120	214,226	165	264,479	115	191,790	158	237,976
Zeebrugge	678	863,108	747	875,143	643	828,047	729	857,284
Termonde	—	—	I	98	—	—	—	—
TOTAUX.	18,684	27,825,695	18,619	28,193,673	18,713	27,828,989	18,422	28,044,595
II. — Mouvement par port de déchargement et de chargement.								
Anvers	12,718	23,753,436	12,796	23,947,219	12,752	23,759,242	12,618	23,823,359
Bruges	729	328,966	712	310,509	723	323,102	713	314,059
Bruxelles	509	178,367	514	207,720	513	181,410	410	206,521
Gand	2,342	1,911,523	2,472	2,023,462	2,344	1,915,915	2,468	2,018,010
Nieuport	575	101,219	398	78,087	576	101,108	400	78,359
Ostende } Paquebots-poste	837	637,234	853	653,916	837	637,223	852	653,017
} Autres navires .	993	340,693	829	349,940	992	339,895	824	350,714
Selzaete	136	224,333	192	290,096	136	224,333	182	271,444
Zeebrugge	679	864,943	751	876,830	678	863,936	752	878,145
Termonde	—	—	I	98	—	—	—	—
TOTAUX.	19,518	28,340,714	19,518	28,737,877	19,551	28,346,164	19,219	28,593,628

INDUSTRIES MINIÈRES ET MÉTALLURGIQUES

PRODUCTION PAR MOIS (CHIFFRES PROVISOIRES)

MOIS.	INDUSTRIE HOUILLÈRE			MÉTALLURGIE					USINES A ZINC
	Houille (1000 tonnes).	Coke (1000 tonnes).	Agglo- mérés (1000 tonnes).	PRODUITS BRUTS		PRODUITS FINIS			
				Fente (1000 tonnes).	Acier brut (pièces moulées en première fusion non comprises.) (1,000 ton.)	Acieries		Fabriques de fer	
					Pièces mou- lées en pre- mière fusion (tonnes)	Aciers finis (1.000 tonnes).	Fers finis (tonnes)	Zinc brut (tonnes)	
1928									
Janvier	2,378	489	155	315	306	9,650	272	15,150	18,050
Février	2,260	456	149	302	301	9,460	278	14,330	17,860
Mars	2,516	495	163	327	317	9,570	260	14,700	18,030
Avril	2,223	481	147	313	296	9,420	277	13,210	17,050
Mai	2,228	506	150	329	316	8,950	259	12,900	15,840
Juin	2,378	489	167	321	320	9,260	276	14,590	16,990
Juillet	2,220	501	161	324	311	8,960	292	14,450	17,290
Août	2,249	505	169	329	332	9,840	293	15,300	17,070
Septembre	2,175	492	175	325	322	9,160	283	13,310	16,810
Octobre	2,413	498	185	344	347	9,650	310	15,700	17,840
Novembre	2,328	499	172	331	330	9,800	290	16,070	17,650
Décembre	2,175	515	168	345	323	9,840	288	13,470	18,800
L'ANNÉE.	27,543	5,926	1,961	3,905	3,821	113,560	3,378	173,180	209,280



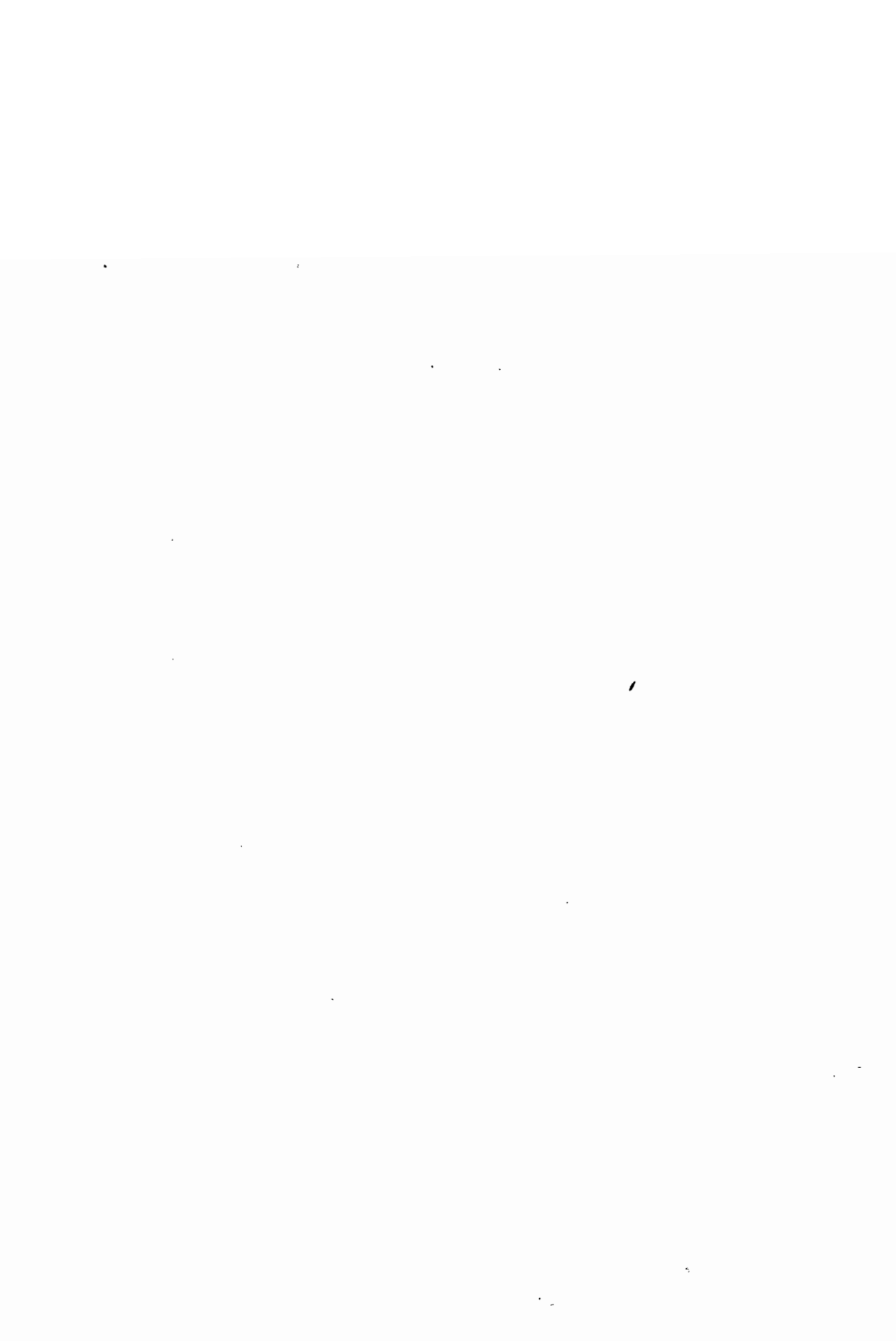

COLONIE DU CONGO - BELGE.

*Les tableaux relatifs à la Colonie du Congo belge
ont été dressés
d'après les renseignements fournis par le Ministère des Colonies.*

SITUATION GÉOGRAPHIQUE.
ÉLÉMENTS DE POSITION.

Latitude, points extrêmes	}	Nord : Gangi (Uele) : 5°20' nord environ.
		Sud : Mandoko (Katanga) : 13°30' sud environ.
Longitude, points extrêmes.	}	Est : Dungu (Haut-Ituri) : 31°30' environ Est de Greenwich.
		Ouest : Lunga (Bas-Congo) : 12°10' environ Est de Greenwich.
Altitude, point culminant : Pic Marguerite (Mont Ruwenzori) : 5,120 mètres		
Superficie : 2,385,000 kilomètres carrés.		

DÉVELOPPEMENT DES FRONTIÈRES.

Frontière de l'Afrique Equatoriale française	1,540 kilomètres à l'ouest et
	1,185 » au nord.
Frontière du Soudan égyptien	500 »
Frontière du Protectorat de l'Uganda	685 » à l'est.
Frontière du Tanganyika	455 » à l'est.
Frontière du Ruanda-Urundi	610 »
Frontière de la Rhodésie anglaise	1,065 » à l'est et
	1,000 » au sud
Frontière de l'Angola portugais	2,135 »
Frontière de l'enclave de Cabinda	160 »
Frontière maritime	40 »
TOTAL	9,375 kilomètres.

ÉLÉMENTS CLIMATOLOGIQUES DU CONGO. — Année 1926.

LIEUX D'OBSERVATIONS ET MOIS.	TEMPÉRATURE CENTIGRADE					HUMIDITÉ à 8 heures.	
	maximum absolu.	minimum absolu.	moyenne des maxima.	moyenne des minima.	moyenne		
ELISABETHVILLE. Longitude E., 27°31' Latitude, S. 11°38' Altitude, 1,271 m.	Janvier . .	27°0	13°8	20°4	15°2	17°8	96
	Février . .	32°0	18°2	21°5	15°0	18°2	97
	Mars . . .	31°5	13°2	27°2	15°2	21°2	92
	Avril . . .	30°4	19°0	21°5	11°2	16°4	92
	Mai	28°5	16°8	21°7	7°2	14°5	90
	Juin	28°2	1°0	22°0	4°3	13°2	87
	Juillet . .	31°4	0°5	25°9	4°0	15°0	83
	Août	33°0	0°8	27°7	3°3	15°5	81
	Septembre	37°0	8°2	25°9	6°2	16°1	76
	Octobre . .	36°2	7°0	33°4	9°3	21°3	70
	Novembre.	35°5	10°2	31°0	12°5	21°7	85
	Décembre.	32°2	12°2	24°7	13°7	19°2	93
Moyennes de l'année. . .	—	—	25°2	9°8	17°5	86.8	

N. B. Les renseignements n'ont pas été obtenus de 1923 à 1925.

LIEUX D'OBSERVATIONS ET MOIS.		TEMPÉRATURE CENTIGRADE.					HUMIDITÉ à 13 heures
		Maximum absolu.	Minimum absolu.	Moyenne des maxima.	Moyenne des minima.	Moyenne.	
EALA. Longitude, E. 18°21' Latitude, S. 0°03' Altitude, 340 ^m	Janvier	34°2	18°4	32°1	20°0	26°0	72
	Février	35°2	18°0	31°8	20°2	26°0	70
	Mars	35°4	18°5	32°4	20°4	26°4	68
	Avril	35°4	17°8	32°5	20°3	26°4	68
	Mai	35°0	19°0	33°3	20°6	26°9	69
	Juin	34°2	18°5	30°3	20°0	25°2	73
	Juillet	31°5	16°2	29°2	19°3	24°2	73
	Août	32°0	17°8	29°3	19°6	24°5	78
	Septembre . .	34°0	17°9	30°5	19°2	24°8	76
	Octobre	33°0	18°0	30°7	20°0	25°4	74
	Novembre . . .	33°4	18°0	30°9	19°3	25°1	71
	Décembre . . .	33°5	15°8	30°8	19°0	24°9	70
Moyennes de l'année . .	—	—	31°1	19°8	25°5	71.8	

QUANTITÉ D'EAU TOMBÉE EN MILLIMÈTRES DE HAUTEUR.

STATIONS.	Jan- vier.	Fé- vrier.	Mars.	Avril.	Mai.	Juin.	Juillet.	Août.	Sep- tem- bre.	Octo- bre.	No- vem- bre.	Dé- cem- bre.	TO- TAUX.
Année 1922.													
Barumbu . . .	136.4	40.1	121.0	164.0	129.0	168.0	182.3	163.4	185.2	280.0	236.2	176.0	1981.6
Boma (Colonie scolaire) . . .	18.5	25.4	241.5	117.3	88.0	0.0	0.0	0.0	0.0	11.1	65.4	195.5	762.7
Djombo	83.0	47.8	141.3	228.3	169.9	101.1	200.0	114.2	75.2	298.4	147.7	65.1	1672.0
Eala (Equateur).	101.5	135.1	185.1	166.6	162.5	181.3	90.4	83.5	181.1	278.8	142.7	121.7	1830.3
Elisabethville .	180.6	297.6	169.8	79.1	5.7	0.0	0.0	0.0	0.0	37.9	121.9	150.5	1043.1
Lula	109.3	97.3	158.1	186.1	67.5	96.7	82.7	204.7	195.0	221.5	299.5	131.1	1849.5
Année 1926.													
Api	1.5	70.0	67.0	112.5	205.3	111.8	286.8	199.9	261.1	181.6	75.9	37.2	1560.6
Barumbu . . .	35.0	36.0	210.6	147.8	139.6	153.0	282.2	75.4	224.3	302.0	161.7	65.0	1832.6
Eala	15.9	137.5	78.5	114.1	138.7	184.6	129.5	294.6	241.7	291.2	138.7	152.0	1917.0
Elisabethville .	270.4	249.2	193.8	15.5	0.0	0.0	0.0	0.0	0.0	10.4	167.6	249.5	1156.4
Hemptinne St- Benoît	103.8	163.0	146.0	170.7	0.0	0.0	3.8	5.9	60.5	63.1	253.2	107.8	1077.8
Lula	17.3	45.2	183.5	325.7	147.2	28.4	214.6	95.6	132.4	299.5	256.1	54.2	1799.7
Nioka	2.6	81.1	41.5	131.3	98.2	45.9	68.0	159.5	192.2	119.8	126.3	3.4	1069.8

N. B. — Les renseignements n'ont pas été obtenus de 1923 à 1925.

DIVISIONS ADMINISTRATIVES ET JUDICIAIRES
AU 1^{er} JANVIER 1923.

PROVINCES ET DISTRICTS.	SUPER- FICIE. — (Km ² .)	DIVISIONS ADMINISTRATIVES.		D. VISIONS JUDICIAIRES.			BUREAUX D'ÉTAT CIVIL.		BUREAUX D'IMMA- TRICULA- TION des non- indigènes.
		Terri- toires.	Chefferies et sous- chefferies indigènes.	Cours d'appel (chefs- lieux).	Tribu- naux de 1 ^{re} in- stance (chefs- lieux).	Tribu- naux du Par- quet.	Prin- cipaux.	Auxi- liaires.	
Province Congo-Kasaï.									
Bas-Congo (Boma)	84,700	9	330	»	1	1	9	7	7
District urbain de Léopoldville	100	»	»	1	1	1	1	2	2
Kwango (Bandundu)	143,560	12	65	»	»	1	12	2	4
Kasaï (Luebo)	153,120	11	158	»	1	1	10	7	1
Sankuru (Lusambo)	113,320	9	390	»	»	1	8	1	»
TOTAL	494,800	41	943	1	3	5	40	19	14
Province de l'Équateur.									
Équateur (Coquilhatville)	154,640	11	245	»	1	1	12	7	1
Lac Léopold II (Inongo)	149,720	9	77	»	»	1	10	»	»
Lulonga (Basankusu)	82,720	7	176	»	»	1	7	3	»
Bangala (Lisala)	93,000	10	345	»	»	1	9	3	»
Ubangi (Libenge)	78,640	6	80	»	»	1	7	1	4
TOTAL	558,720	43	923	»	1	5	45	14	5
Province Orientale.									
Stanleyville (Stanleyville)	132,800	8	616	»	1	1	8	»	»
Haut-Uelé (Niagara)	117,840	10	109	»	»	1	10	2	4
Bas-Uelé (Buta)	130,160	10	268	»	1	1	11	»	1
Aruwimi (Basoko)	63,320	6	355	»	»	1	7	»	»
Maniema (Kasongo)	117,520	7	410	»	»	1	7	»	1
Ituri (Irumu)	98,400	11	550	»	»	1	10	1	5
Kivu (Rutshuru)	111,480	7	77	»	»	1	10	1	10
TOTAL	771,520	59	2,385	»	2	7	63	4	21
Province du Katanga.									
Haut-Luapula (Élisabethville)	157,720	9	56	1	1	1	9	2	5
Tanganika-Moëro (Albertville)	177,280	10	50	»	1	1	11	5	5
Lomami (Kabinda)	119,080	8	70	»	»	1	8	1	»
Lulua (Sandoa)	106,000	7	17	»	»	1	5	»	5
TOTAL	560,080	34	193	1	2	4	33	8	15
Total général (a)	2,385,120	177	4,444	2	8	21	181	45	55

POPULATION DE RACE BLANCHE A LA DATE DU 1^{er} JANVIER. .
I. RÉPARTITION D'APRÈS LA NATIONALITÉ.

NATIONALITÉS.	1913.	1919.	1920.	1921.	1922.	1923.	1924.	1925.	1926.	1927.	1928.
Belges	3,551	3,673	3,615	4,744	5,502	5,853	6,857	7,770	9,638	11,898	14,147
Allemands	120	»	»	»	26	30	25	27	19	23	23
Américains	92	189	230	308	330	365	364	445	420	443	435
Anglais	398	746	801	955	909	704	813	804	775	844	859
Danois	25	22	22	33	30	33	29	32	28	34	24
Français	158	95	152	202	259	267	350	398	454	523	588
Hollandais	189	183	185	230	252	235	246	299	309	317	334
Italiens	268	247	303	354	449	527	692	683	801	981	1,032
Portugais	483	568	657	672	727	724	786	944	1,148	1,368	1,504
Suédois	157	83	86	70	87	110	111	97	105	138	124
Norvégiens	46	14	14	16	26	26	23	27	29	31	18
Suisses	83	105	74	90	124	115	154	187	234	229	241
Greco	120	266	309	309	334	381	434	447	518	476	455
Espagnols	9	7	10	22	20	22	22	13	20	20	27
Autres nationalités	227	197	533	213	514	645	633	622	742	844	891
Total	5,926	6,395	6,991	8,218	9,589	10,037	11,539	12,795	15,240	18,169	20,702

(a) Non compris les provinces du Ruanda-Urundi d'une superficie de 54,800 kilomètres carrés.

POPULATION DE RACE BLANCHE
II. — RÉPARTITION PAR PROVINCE ET PAR DISTRICT.

247

PROVINCES ET DISTRICTS.	Belges	Etrangers	Totaux	PROVINCES ET DISTRICTS.	Belges	Etrangers	Totaux
<i>Situation au 1^{er} janvier 1927.</i>							
Province Congo-Kasaï.				Province Orientale.			
Bas-Congo (Boma)	1,511	909	2,420	Stanleyville (Stanleyville)	361	137	498
District urbain de Léopoldville.	1,179	672	1,851	Haut-Uele (Niagara)	268	220	488
Kwango (Bandundu).	348	263	611	Bas-Uele (Buta)	369	210	579
Kasaï (Luebo)	722	331	1,053	Aruwimi (Basoko)	112	76	188
Sankuru (Lusambo)	227	115	342	Maniema (Kasongo).	283	102	385
LA PROVINCE	3,987	2,290	6,277	Ituri (Irumu)	319	202	521
				Kivu (Rutshuru)	169	97	266
				LA PROVINCE	1,881	1,044	2,925
Province de l'Equateur.				Province du Katanga.			
Equateur (Coquilhatville)	505	293	798	Haut-Luapula (Elisabethville)	4,000	1,820	5,820
Lac Léopold II (Inongo)	128	97	225	Tanganyka-Moëro (Albertville)	540	190	730
Lulonga (Basankusu)	130	141	271	Lomami (Kabinda)	316	150	466
Bangala (Lisala)	224	148	372	Lulua (Sandoa)	60	40	100
Ubangi (Libenge)	127	58	185	LA PROVINCE	4,916	2,200	7,116
LA PROVINCE	1,114	737	1,851	Le Congo Belge	11,898	6,271	18,169

<i>Situation au 1^{er} janvier 1928.</i>							
Province Congo-Kasaï.				Province Orientale.			
Bas-Congo (Boma)	1,719	946	2,665	Stanleyville (Stanleyville)	430	141	571
District urbain de Léopoldville	1,770	695	2,465	Haut-Uele (Niagara)	357	225	582
Kwango (Bandundu).	402	269	671	Bas-Uele (Buta)	381	159	540
Kasaï (Luebo)	927	315	1,242	Aruwimi (Basoko).	134	80	214
Sankuru (Lusambo)	275	126	401	Maniema (Kasongo)	334	96	430
LA PROVINCE.	5,093	2,351	7,444	Ituri (Irumu)	438	223	661
				Kivu (Rutshuru)	249	149	398
				LA PROVINCE.	2,323	1,073	3,396
Province de l'Equateur.				Province du Katanga.			
Equateur (Coquilhatville)	525	308	833	Haut-Luapula (Elisabethville)	4,446	1,844	6,290
Lac Léopold II Inongo)	163	96	259	Tanganyka-Moëro (Albertville)	600	232	832
Lulonga (Basankusu)	138	132	270	Lomami (Kabinda)	330	131	461
Bangala (Lisala)	317	261	578	Lulua (Sandoa)	84	67	151
Ubangi (Libenge)	128	60	188	LA PROVINCE.	5,460	2,274	7,734
LA PROVINCE.	1,271	857	2,128	Le Congo Belge	14,147	6,555	20,702

III. — RÉPARTITION D'APRÈS LE SEXE (Situation au 1^{er} janvier) (a).

PROVINCES.	1925				1926				1927			
	Hommes.	Femmes.	Enfants	TOTAL.	Hommes.	Femmes.	Enfants	TOTAL.	Hommes.	Femmes.	Enfants	TOTAL.
Congo-Kasaï	3,071	853	246	4,170	3,857	1,040	326	5,223	4,601	1,257	419	6,277
Equateur	1,085	278	67	1,430	1,195	294	70	1,559	1,403	358	90	1,851
Province Orientale.	1,538	476	177	2,191	1,836	559	202	2,597	2,021	675	229	2,925
Katanga	3,215	1,106	683	5,004	3,850	1,265	746	5,861	4,465	1,648	1,003	7,116
TOTAL	8,909	2,713	1,173	12,795	10,738	3,158	1,344	15,240	12,490	3,938	1,741	18,169

IV. — RÉPARTITION D'APRÈS LA CONDITION (Situation du 1^{er} janvier) (b)

PROVINCES.	1925				1926				1927			
	Fonctionnaires.	Missionnaires.	Particuliers.	TOTAL.	Fonctionnaires.	Missionnaires.	Particuliers.	TOTAL.	Fonctionnaires.	Missionnaires.	Particuliers.	TOTAL.
Congo-Kasaï	474	571	3,125	4,170	531	575	4,117	5,223	530	622	5,125	6,277
Equateur	281	255	894	1,430	318	286	955	1,559	343	325	1,183	1,851
Province orientale	462	387	1,342	2,191	421	401	1,775	2,597	439	435	2,051	2,925
Katanga	321	236	4,447	5,004	372	263	5,226	5,861	388	310	6,418	7,116
TOTAL	1,538	1,449	9,808	12,795	1,642	1,525	12,073	15,240	1,700	1,692	14,777	18,169

(a) Au 1^{er} janvier 1924, on comptait 11,539 résidents de race blanche se répartissant comme suit : 7,978 hommes, 2,469 femmes et 1,092 enfants. — (b) Au 1^{er} janvier 1924, on comptait 1,502 fonctionnaires, 1,310 missionnaires et 8,727 particuliers.

ÉTAT CIVIL (a).
(Actes concernant la population blanche).

SPECIFICATIONS	1925					1926					1927				
	Congo-Kasaï	Equateur	Province Orientale	Katanga	La Colonie	Congo-Kasaï	Equateur	Province Orientale	Katanga	La Colonie	Congo-Kasaï	Equateur	Province Orientale	Katanga	La Colonie
Naissances	95	23	74	140	332	114	29	80	161	384	163	40	87	225	(c) 515
Mariages	23	5	17	25	70	25	5	6	38	74	38	9	14	38	99
Décès	57	28	22	80	187	92	32	47	88	259	105	42	47	111	305

DÉCÈS PAR AGE (b)

AGE DES DÉCÉDÉS	1925					1926				
	Congo-Kasaï	Equateur	Province Orientale	Katanga	La Colonie	Congo-Kasaï	Equateur	Province Orientale	Katanga	La Colonie
Moins d'un mois	4	1	1	15	21	8	2	3	9	22
Un mois à moins d'un an	6	—	2	12	20	3	1	5	4	13
Un an à moins de 3 ans	—	2	—	—	2	2	—	2	5	9
3 ans à moins de 7 ans	1	—	—	1	2	1	—	—	4	5
7 ans à moins de 20 ans	1	1	—	1	3	1	—	2	1	4
20 ans et plus	48	22	22	46	138	71	27	24	63	185
TOTAL	60	26	25	75	186	86	30	36	86	238

MAGISTRATS, FONCTIONNAIRES ET EMPLOYÉS
SITUATION AU 1^{er} JANVIER.

SERVICES AUXQUELS RESSORTISSENT LES AGENTS.	1925	1926	1927
Gouverneur général	1	1	1
Vice-Gouverneurs généraux	4	4	5
Commissaires généraux, secrétaire général	5	6	5
Personnel judiciaire { Magistrats	60	75	75
{ Agents de l'ordre judiciaire	54	56	65
{ Conseillers juridiques	—	—	6
Service territorial. { Commissaires de district et commissaires de district adjoints	42	45	44
{ Administrateurs territoriaux	214	226	240
{ Agents territoriaux et commissaires de police	459	467	547
Service des secrétariats et de l'imprimerie	74	83	110
Service de l'hygiène	153	167	181
Force publique { Officiers	164	149	177
{ Sous officiers et armuriers	223	259	304
Service des travaux publics	166	163	252
Service de la marine et de l'hydrographie	60	52	37
Service de l'industrie et du commerce	14	20	29
Service de l'agriculture et vétérinaires	78	100	120
Service postal et télégraphique	75	74	86
Service des finances	159	158	163
Service des terres (cadastre)	62	76	76
Service des douanes	53	57	63
Service de la télégraphie sans fil	44	44	51
TOTAL	2,164	2,282	2,637

MINES D'OR DE KILO-MOTO.

DÉSIGNATION.	1920.	1921.	1922.	1923.	1924.	1925.	1926.	1927.	1928.
Personnel technique	71	95	99	119	133	155	199	195	225
Travailleurs noirs	8,365	7,464	6,748	10,940	16,431	16,984	20,078	21,926	21,803
Production kilogr.	3,344	2,228	2,311	3,147	3,606	3,432	3,650	3,507	3,388
Valeur (1,000 fr.)	77,366	74,775	72,755

(a) D'après le Rapport annuel sur l'Administration de la Colonie. — (b) D'après les actes de l'état civil en possession de l'administration centrale du Ministère des Colonies à la date du 1^{er} mai 1928. — (c) Dont 36 mulâtres reconnus par le père.

SOCIÉTÉS.	NATURE de la Production	PRODUCTION		1923	1924	1925	1926	1927	1928
		VALEUR (1,000 frs).	PERSONNEL.						
Union minière du Haut-Katanga . . .	Cuivre en lingots.	Tonnes		57,885	85,500	90,100	80,600	86,521	112,456
		Valeur		326,000	473,000	545,000	677,000	800,000	2,191,000
	Cassitérite.	Tonnes		720	690	850	710	444	366
		Valeur		8,300	10,100	15,000	22,700	16,000	10,000
		Agents blancs		900	1,050	1,500	1,700	2,028	2,124
		Travailleurs indigènes.		10,000	13,000	14,000	13,500	15,554	17,390
Société internationale forestière et minière du Congo.	Diamants.	Carats		238,688	204,807	225,000	247,660	240,013	272,500
		Valeur		31,387	26,625	28,462	48,100	43,575	40,016
		Agents blancs		116	100	123	174	200	203
		Travailleurs indigènes.		12,140	12,417	11,225	12,180	13,912	14,237
Société minière du Luebo	Diamants.	Carats		12,950	18,750	23,833	29,669		
		Valeur (francs)		1,175	1,960	2,603	5,761	(a)	(a)
		Agents blancs		10	18	20	23		
		Travailleurs indigènes.		1,130	3,000	3,455	2,452		
Société minière du Kasai	Diamants.	Carats		27,854	44,790	54,450	63,285		
		Valeur		2,807	4,569	6,588	12,351	(a)	(a)
		Agents blancs		16	19	30	30		
		Travailleurs indigènes.		1,832	2,890	2,900	3,128		
Consortium : Minière du Kasai. Minière du Luebo Minière de la Lueta.	Diamants.	Carats		—	—	—	—	137,174	144,000
		Valeur		—	—	—	—	23,975	21,146
		Agents blancs		—	—	—	—	50	59
		Travailleurs indigènes.		—	—	—	—	6,000	6,003
Société belge industrielle et minière du Katanga	Cassitérite.	Tonnes		—	115	108	167	87	71
		Valeur		—	1,150	1,080	1,670	870	710
		Agents blancs		—	5	5	4	3	3
		Travailleurs indigènes.		—	250	400	170	200	250
Compagnie géologique et minière des ingénieurs et industriels belges	Cassitérite.	Tonnes		672	597	580	727	700	670
		Valeur		7,728	8,656	16,500	20,900	22,400	18,000
		Agents blancs		16	—	18	23	32	50
		Travailleurs indigènes.		1,550	—	1,300	2,000	2,000	2,200
	Charbon.	Tonnes		3,500	6,000	8,500	8,000	9,000	11,000
		Valeur		122	270	382	400	675	1,000
		Agents blancs		2	3	4	7	12	20
		Travailleurs indigènes.		110	175	200	200	300	300
Société minière du Béceka	Diamants.	Carats		165,000	282,000	580,620	773,769	655,357	1 231 200
		Valeur		10,769	16,604	25,517	46,129	13,100	32,653
		Agents blancs		24	50	44	47	42	45
		Travailleurs indigènes.		3,000	5,000	4,160	4,504	3,680	4,164
Charbonnages de la Luena	Charbon.	Tonnes		57,835	75,480	56,600	82,250	77,950	86,780
		Valeur		2,534	3,741	3,686	9,500	11,723	18,356
		Agents blancs		13	17	27	37	38	45
		Travailleurs indigènes.		511	609	674	770	982	1,211
Société minière de l'Aruwimi-Ituri (b)	Or.	Grammes		—	—	99,500	90,000	83,000	96,000
		Valeur		—	—	1,303	1,605	1,719	2,079
		Agents blancs		—	—	11	6	28	23
		Travailleurs indigènes.		—	—	1,100	1,000	3,500	3,500
Compagnie minière des Grands Lacs.	Or.	Grammes		—	—	232,000	385,000	441,000	644,900
		Valeur		—	—	2,500	8,350	9,400	14,300
		Agents blancs		—	—	27	30	46	56
		Travailleurs indigènes.		—	—	950	1,200	1,286	3,010

(a) A partir de 1927, voir les renseignements donnés pour le Consortium. — (b) Les chiffres donnés pour le personnel comprennent aussi à partir de 1927 le personnel de la Minière de la Tele

N. B. Pour la production des mines d'or de Kilo-Moto (Régie industrielle des Mines), voir page précédente.

PRODUCTION AGRICOLE ET INDUSTRIELLE
 DESTINÉE A L'EXPORTATION.

PROVINCES	PRODUITS AGRICOLES (tonnes).										PRODUCTION INDUSTRIELLE.			
	Cacao	Café.	Caoutchouc.	Copal.	Coton égrené.	Huile de palme.	Ivoire.	Palmites.	Sé-same.	TOTAL.	Cuivre. (tonnes)	Mine-rai d'étain. (tonnes)	Or. (kilog.)	Pierres précieuses. (carats.)
Année 1922.														
Congo-Kasai . . .	491	—	94	77	—	4,578	30	26,836	—	32,106	—	—	—	168,341
Equateur	—	—	40	11,483	—	2,000	49	9,486	154	23,212	—	—	—	—
Province orientale.	65	71	166	133	824	1,855	205	9,899	382	13,600	—	—	2,345	—
Katanga	—	—	—	—	—	—	—	—	—	—	43,273	872	—	—
TOTAL . . .	556	71	300	11,693	824	8,433	284	46,221	536	68,918	43,273	872	2,345	168,341
Année 1923.														
Congo-Kasai . . .	476	—	—	171	—	7,781	23	33,441	—	41,892	—	—	—	334,367
Equateur	—	—	17	14,922	—	2,366	65	14,446	114	31,930	—	—	—	—
Province orientale.	81	140	139	200	762	1,369	195	13,216	209	16,311	—	—	3,195	—
Katanga	—	42	—	96	126	278	34	2,940	—	3,510	57,855	1,387	—	—
TOTAL . . .	557	182	156	15,389	882	11,794	317	64,043	323	93,643	57,855	1,387	3,195	334,367
Année 1924.														
Congo-Kasai . . .	582	—	217	306	579	8,672	12	37,823	—	48,191	—	—	—	303,691
Equateur	26	1	31	13,310	180	3,697	88	14,962	69	32,364	—	—	—	—
Province orientale.	90	141	140	160	1,723	2,505	258	15,800	368	21,185	—	—	3,593	—
Katanga	—	—	73	—	531	—	30	2,050	—	2,684	85,554	1,530	—	284,166
TOTAL . . .	698	142	461	13,776	3,013	14,874	388	70,635	437	104,424	85,554	1,530	3,593	587,857
Année 1925.														
Congo-Kasai . . .	697	35	443	309	307	13,852	11	49,920	—	65,564	—	—	—	328,600
Equateur	77	25	210	18,183	669	4,169	75	16,567	—	40,275	—	—	—	—
Province orientale.	81	306	216	225	8,449	6,371	230	24,921	150	40,949	—	—	3,785	108
Katanga	—	—	12	—	596	36	32	4,942	—	5,618	90,020	1,780	—	580,000
TOTAL . . .	845	366	881	18,717	10,321	24,428	348	96,350	150	152,406	90,020	1,780	3,785	908,708
Année 1926.														
Congo-Kasai . . .	628	60	176	387	369	13,776	5	46,726	—	62,127	—	—	—	371,645
Equateur	69	27	240	24,053	1,811	4,744	42	17,308	386	48,680	—	—	—	—
Province orientale.	79	453	279	353	13,785	5,273	143	16,018	220	36,603	—	—	4,276	61
Katanga	—	15	38	—	701	—	22	2,431	—	3,207	80,370	1,579	—	770,000
TOTAL . . .	776	555	733	24,793	16,666	23,793	212	82,488	606	150,617	80,370	1,579	4,276	1,141,708
Année 1927.														
Congo Kasai . . .	564	38	798	465	542	14,681	7	35,084	—	52,179	—	—	—	423,352
Equateur	42	29	365	13,240	1,030	9,876	43	22,533	1,527	48,685	—	—	—	—
Province orientale.	92	646	301	465	15,252	5,705	157	15,263	1,150	39,031	—	3	4,266	253
Katanga	—	40	25	—	1,101	—	4	3,536	—	4,706	83,545	1,259	—	618,764
TOTAL . . .	698	753	1,489	14,170	17,925	30,262	221	76,416	2,677	144,601	83,545	1,262	4,266	1,042,369

N. B. — La production du charbon (Katanga) a été de 30,000 tonnes en 1922; 58,000 tonnes en 1923; 82,000 tonnes en 1924; 75,000 tonnes en 1925; 88,500 tonnes en 1926 et 76,100 tonnes en 1927.

SPÉCIFICATIONS.	QUANTITES (tonnes)				VALEUR (1,000 fr.)			
	1924	1925	1926	1927	1924	1925	1926	1927
Commerce général.								
Importations } de la Belgique	115,196	200,452	227,580	244,699	284,609	512,604	724,641	846,560
	259,436	352,138	438,507	439,382	267,221	469,041	755,492	850,807
TOTAL. . .	374,632	552,590	666,087	684,081	551,830	981,645	1,480,133	1,697,367
Commerce spécial.								
Importations } de la Belgique	113,363	197,019	222,916	238,324	275,139	491,091	696,166	820,007
	244,758	327,834	408,668	411,261	214,506	385,154	597,031	676,351
TOTAL. . .	358,121	524,853	631,584	649,585	489,645	876,245	1,293,197	1,496,358
Exportations } vers la Belgique . . .	56,413	100,984	101,279	103,998	196,752	293,065	386,305	523,822
	109,779	112,258	102,399	119,268	280,252	335,509	342,997	531,417
TOTAL. . .	166,192	213,242	203,678	223,266	477,004	628,574	729,302	1,055,239

COMMERCE GÉNÉRAL.

VALEUR DES PRINCIPAUX PRODUITS IMPORTÉS ET EXPORTÉS.

DÉSIGNATION DES PRODUITS.	QUANTITÉS (tonnes)				VALEUR (1,000 francs)			
	1924	1925	1926	1927	1924	1925	1926	1927
A. — Produits importés au Congo.								
Bateaux, machines et pièces détachées pour bateaux . . .	4,669	7,063	7,071	3,867	19,500	38,469	36,045	16,604
Boissons	4,002	7,260	8,264	8,509	20,097	39,872	63,913	84,754
Denrées alimentaires	27,481	40,588	56,432	60,062	65,700	95,923	160,112	201,219
Habillement et lingerie . . .	4,468	5,808	7,021	3,094	54,484	80,500	116,036	97,584
Machines mécaniques, outils, appareils pour téléphone, télégraphe, électricité, constructions mécaniques . . .	9,082	14,182	23,861	21,392	64,408	103,136	188,628	230,390
Quincaillerie	604	909	941	1,125	7,420	10,333	13,250	18,232
Tissus	2,247	4,375	5,047	3,603	69,891	146,924	194,316	133,080
Autres produits	322,079	472,405	557,450	582,429	250,330	466,488	707,833	915,504
Total. . .	374,632	552,590	666,087	684,081	551,830	981,645	1,480,133	1,697,367
B. — Produits exportés du Congo.								
Caoutchouc	568	769	1,128	1,247	3,540	10,916	20,209	23,241
Huile de palme	14,107	18,696	18,447	18,373	30,790	46,739	55,342	64,306
Ivoire	297	302	232	225	31,248	33,216	27,811	31,360
Noix palmistes	47,477	74,097	70,425	74,008	56,156	100,031	112,679	151,716
Or	4	4	5	4	43,481	33,185	58,260	72,688
Cuivre	85,670	91,094	78,983	88,976	223,517	273,281	268,543	432,835
Autres produits	18,069	28,280	34,458	40,433	88,272	131,206	186,458	279,093
Total. . .	166,192	213,242	203,678	223,266	477,004	628,574	729,302	1,055,239

IMPORTATIONS : I. PAR GROUPES DE MARCHANDISES; II. PAR PAYS DE PROVENANCE.

GROUPES DE MARCHANDISES — PAYS DE PROVENANCE	1924		1925		1926		1927		
	Quantités (Tonnes)	Valeur (1,000 fr.)	Quantités (Tonnes)	Valeur (1,000 fr.)	Quantités (Tonnes)	Valeur (1,000 fr.)	Quantités (Tonnes)	Valeur (1,000 fr.)	
I. IMPORTATIONS PAR GROUPES DE MARCHANDISES.									
Animaux vivants	4,704	12,164	7,928	18,211	7,209	16,891	9,123	34,869	
Objets d'alimentation et boissons.	27,932	78,566	39,964	120,231	54,930	195,547	58,569	258,817	
Mat. brutes ou simplem ^t préparées.	233,744	48,289	329,121	79,580	395,643	138,348	413,795	181,784	
Produits fabriqués.	91,741	350,625	147,840	658,222	173,802	942,411	168,098	1,020,888	
Or et argent non ouvrés et monnaies d'or et d'argent..	1	1	—	—	—	—	
TOTAL.	358,121	489,645	524,853	876,245	631,584	1,293,197	649,585	1,496,358	
II. IMPORTATIONS PAR PAYS DE PROVENANCE.									
Europe	Allemagne	3,600	20,788	17,842	47,206	6,989	51,533	10,441	70,673
	Angleterre	36,732	55,139	44,872	112,211	10,417	147,190	7,042	114,165
	Belgique	113,363	275,139	197,019	491,091	222,916	696,166	238,324	820,007
	Danemark	48	347	83	635	24	370	36	942
	Espagne.	72	165	266	277	13	193	44	311
	France	6,081	18,737	4,851	33,836	7,973	63,464	6,066	75,618
	Italie	268	2,417	464	5,445	626	10,272	732	13,349
	Luxembourg (G.-D.).	106	106	286	350	1,100	1,411	10,605	14,997
	Norvège	145	337	357	1,060	543	1,715	378	1,534
	Pays-Bas	484	4,941	1,012	9,757	1,648	18,652	3,325	25,375
	Portugal.	1,400	3,845	1,466	4,514	870	4,552	913	5,311
	Suède	102	785	58	754	115	1,059	301	1,260
	Suisse.	364	3,791	448	5,425	458	6,852	829	10,933
	Tchéco-Slovaquie.	14	247	81	1,223	206	2,363	168	1,970
Autres pays	20	74	4,882	4,971	369	988	220	668	
TOTAL.	162,799	386,908	273,987	718,755	254,267	1,006,780	279,424	1,157,113	
Afrique	Afriq. équator. franç.	1,206	1,868	1,825	1,783	1,301	957	380	1,647
	Afriq. occident. franç.	12	95	—	—	—	—
	Angola	5,417	9,315	8,034	14,572	8,701	19,193	10,162	26,493
	Cap Vert.	2,424	405	4,546	1,452	7,490	4,097	8,720	4,633
	Mozambique	648	2,734	1,746	6,923	2,310	10,366	1,525	7,598
	Rhodésie.	165,173	42,729	216,589	60,890	312,976	85,072	284,827	108,552
	Soudan	126	822	314	2,831	544	4,014	789	6,081
	Tanganyika (territ. du)	1,178	2,533	1,264	3,865	1,216	4,391	1,003	5,387
	Uganda	378	1,326	383	1,582	350	2,014	1,215	8,946
	Union Sud-Africaine.	13,537	20,760	5,671	28,234	13,532	63,251	29,402	75,556
	Autres pays.	123	369	40	248	1,225	1,017	176	1,721
TOTAL.	190,210	82,861	240,424	122,475	349,645	194,372	338,199	246,614	
Amérique	Etats-Unis	4,762	17,021	9,976	31,890	21,305	76,452	30,832	87,507
	Autres pays Am. du N.	13	72	71	407	6,078	13,543	95	794
	Amérique du Sud	7	55	—	—	—	—	—	—
TOTAL.	4,782	17,148	10,047	32,297	27,383	89,995	30,927	88,301	
Asie	Indes anglaises	180	1,635	232	1,708	151	1,239	863	3,139
	Japon.	28	623	29	740	9	230	32	696
	Autres pays.	12	53	107	132	48	95	80	118
TOTAL.	220	2,311	368	2,580	208	1,564	975	3,953	
Océanie	Australie.	12	36	18	79	79	456	60	351
	Indes néerlandaises	98	381	9	59	2	29	26
	Autres pays.	—	—	—	—	—	1	—	—
TOTAL.	110	417	27	138	81	486	60	377	
Total général.	358,121	489,645	524,853	876,245	631,584	1,293,197	649,585	1,496,358	

EXPORTATIONS : I. PAR GROUPES DE MARCHANDISES; II. PAR PAYS DE DESTINATION.

GROUPES DE MARCHANDISES — PAYS DE DESTINATION	1924		1925		1926		1927		
	Quantités (Tonnes)	Valeur (1,000 fr.)	Quantités (Tonnes)	Valeur (1,000 fr.)	Quantités (Tonnes)	Valeur (1,000 fr.)	Quantités (Tonnes)	Valeur (1,000 fr.)	
I. EXPORTATIONS PAR GROUPES DE MARCHANDISES.									
Animaux vivants	11	210	5	376	5	367	48	931	
Objets d'alimentation et boissons.	2,156	4,445	2,927	6,055	3,187	8,137	3,721	18,345	
Mat. brutes ou simplem ^t préparées.	149,329	392,855	190,830	536,038	180,785	594,429	199,308	876,419	
Produits fabriqués.	14,691	36,013	19,477	52,920	19,696	68,109	20,169	83,242	
Or et argent non ouvrés et monnaies d'or et d'argent	5	43,481	3	33,185	5	58,260	20	76,302	
TOTAL.	166,192	477,004	213,242	628,574	203,678	729,302	223,266	1,055,239	
II. EXPORTATIONS PAR PAYS DE DESTINATION.									
Europe	Allemagne	417	979	14	29	1	2,327	4,882
	Angleterre	6,143	13,241	665	2,115	1,141	2,418	1,126	2,645
	Belgique	56,413	196,752	100,984	293,065	101,278	386,305	103,998	523,823
	France	188	429	27	104	18	188	34	213
	Italie	15	202	—	—	53	149	250	850
	Pays-Bas	2,125	2,474	1	—	5	—	—
	Portugal	1	3	3	—	—	72	251
	Autres pays.	9	24	66	4	6	1	83
TOTAL.	65,302	214,089	101,714	295,383	102,494	389,077	107,808	532,747	
Afrique	Afriq. équator. franç.	1,230	3,111	2,977	5,800	3,786	12,410	5,523	21,565
	Afriq. orientale angl.	1	98	—	—	—	—	—	—
	Angola	3,107	4,169	3,342	5,344	2,772	6,313	2,292	7,082
	Mozambique.	77,910	204,806	18,264	54,797	29,421	100,340	46,432	224,224
	Rhodésie.	105	994	39,796	119,782	79	1,357	351	2,793
	Soudan	18	100	—	—	13	214	35	255
	Tanganyika (territ. du	10,392	29,898	70,071	17,200	62,210	24,453	117,700
	Uganda	431	1,560	34	1,648	21	806	106	382
	Union Sud-Africaine .	81	1,030	15,935	47,652	34,577	117,923	22,651	102,642
	Zanzibar.	3	319	—	—	14	56	—	—
Autres pays	1	89	(a) 20,085	84	1	—	—	
TOTAL.	93,279	246,174	100,433	305,179	87,883	301,639	101,843	476,643	
Amérique Etats-Unis.	7,610	16,660	11,095	28,012	13,301	38,590	13,615	45,849	
Asie	1	81	—	—	1	—	—	
Océanie	—	—	—	—	—	—	—	—	
Total général.	166,192	477,004	213,242	628,574	203,678	729,302	223,266	1,055,239	

(a) Y compris les marchandises exportées vers le territoire du Tanganyika. — N. B Les pays de destination indiqués dans le présent tableau sont ceux vers lesquels les marchandises sont expédiées du Congo Belge, la destination définitive restant inconnue.

NATURE DES PRODUITS IMPORTÉS.	VENANT DE BELGIQUE.		VENANT D'AUTRES PAYS.		TOTAL DES IMPORTATIONS.	
	Quantité.	Valeur	Quantité.	Valeur.	Quantité.	Valeur.
	Kilogr.	Fr.	Kilogr.	Fr.	Kilogr.	Fr.
I. — Animaux vivants.						
Espèce chevaline	—	—	8,200	62,625	8,200	62,625
Espèces asine et mulassière	—	—	24,300	79,000	24,300	79,000
Espèce bovine	236	3,540	8,652,785	39,795,750	8,653,021	31,799,290
» ovine	92	670	128,310	651,100	128,402	651,770
» porcine	263	3,020	288,605	1,991,125	288,868	1,994,145
Volaille	699	21,047	12,897	223,178	13,596	244,225
Tous autres animaux vivants	263	7,706	6,337	31,080	6,600	38,786
TOTAUX.	1,553	35,983	9,121,434	34,833,858	9,122,987	34,869,841
II — Objets d'alimentation et Boissons.						
Viandes préparées ou conservées	293,278	5,182,003	379,482	9,765,104	672,760	14,947,107
Graisses comestibles	233,703	2,744,817	32,061	523,132	265,764	3,267,949
Margarines et beurres artificiels	10,547	138,731	9,007	139,139	19,554	277,870
Lait	172,828	1,537,707	1,233,149	11,302,360	1,405,977	12,840,567
Beurre	136,691	4,169,866	250,534	8,513,100	387,225	12,682,966
Fromage	28,790	757,731	143,095	4,269,232	171,885	5,026,963
Poissons conservés	212,626	2,267,430	565,346	7,417,936	777,972	9,685,366
Poissons frais, salés, séchés ou fumés	488,777	2,320,877	7,988,412	23,881,088	8,477,189	26,201,965
Crustacés vivants ou non, coquill. pleins	5,308	146,344	20,791	750,310	26,099	866,654
Oufs de volaille et de gibier	5,092	114,075	78,734	2,511,753	83,826	2,625,828
Froment	241	710	31,230	89,302	31,471	90,012
Avoine	3,980	9,300	13,979	25,619	17,959	34,919
Mais	2,892	5,768	7,657,140	10,479,000	7,660,032	10,484,768
Riz	3,393,172	9,513,772	1,547,722	4,556,240	4,940,894	14,070,012
Farines de maïs	5,210	27,731	2,359,904	3,499,767	2,365,114	3,527,498
Farine de céréales	1,575,051	7,813,597	1,339,982	6,469,687	2,915,033	14,283,284
Autres produits de la meunerie	12,968	130,503	120,955	915,508	133,923	1,046,011
Malt	25,183	94,700	261,058	1,100,510	286,241	1,195,210
Pâtes alimentaires	147,759	1,453,788	73,419	733,232	221,178	2,187,020
Légumes frais	19	65	8,222	23,431	8,241	23,496
Légumes secs à cosses	432,650	992,721	283,239	650,687	715,889	1,643,408
Légumes secs autres	111,460	232,089	111,848	319,580	223,308	551,669
Pommes de terre	831,092	1,261,386	386,339	926,556	1,217,431	2,187,942
Conserves de légumes	721,084	4,783,084	164,479	1,591,704	885,563	6,374,788
Fruits frais	3,496	14,790	134,955	905,351	138,451	920,141
» secs	7,933	98,975	38,075	631,808	46,008	730,783
» conservés	134,503	1,553,480	234,901	2,772,630	369,404	4,326,110
Café	27,590	934,617	5,824	112,919	33,414	1,047,536
Cacao préparé	49,196	1,136,511	33,034	1,226,863	82,230	2,363,374
Thé	4,426	190,938	36,624	1,510,446	41,050	1,701,384
Sucres raffinés	602,427	3,295,061	403,989	2,093,799	1,006,416	5,388,860
Epices	35,765	457,641	32,966	543,733	68,731	1,001,374
Huiles végétales	47,931	670,443	121,220	2,337,620	169,151	3,008,063
Sel	274,582	368,429	14,183,091	10,194,253	14,457,673	10,562,682
Vins	73,627	1,246,992	1,979,484	23,380,184	2,053,111	24,627,176
Bières	514,788	3,141,596	3,679,035	29,148,900	4,193,823	32,290,496
Boissons spiritueuses	56,817	1,130,230	350,722	13,895,122	407,539	15,025,352
Eaux de sources et eaux minérales, natur. ou artific., gazeuses ou non	440,112	946,964	227,407	715,667	667,519	1,662,631
Autres boissons	101,568	559,843	95,456	678,960	197,024	1,238,803
Autres produits	595,573	4,482,314	132,077	2,286,896	727,650	6,769,210
TOTAUX.	11,820,735	65,927,619	46,748,987	192,889,128	58,569,722	258,816,747

NATURE DES PRODUITS IMPORTÉS.	VENANT DE BELGIQUE.		VENANT D'AUTRES PAYS		TOTAL DES IMPORTATIONS.	
	Quantité.	Valeur.	Quantité.	Valeur.	Quantité.	Valeur.
	Kilog.	Fr.	Kilog.	Fr.	Kilog.	Fr.
III. — Matières brutes ou simplement préparées.						
Peaux brutes, salées, tannées en croûtes et pelleteries brutes. . .	9,250	374,432	2,874	109,808	12,124	484,240
Engrais	160,952	190,295	18,884	106,422	179,836	296,717
Poils et plumes.	7,820	142,730	6	378	7,826	143,108
Plantes vivantes et fleurs naturelles .	6,038	84,089	5,264	45,456	11,302	129,545
Graines : arachides	—	—	86,103	159,286	86,103	159,286
» autres	12,058	176,977	51,169	259,957	63,227	436,934
Tabacs	626	7,661	23,454	496,494	24,080	504,155
Bois de construction	804,938	1,514,555	2,848,025	5,286,712	3,653,563	6,801,267
Etain	17,738	642,291	1,877	53,889	19,615	696,180
Fer et acier	1,000,351	805,770	12,213	22,786	1,012,564	828,556
Plomb	2,709	15,971	1,083,166	4,195,520	1,085,935	4,211,491
Autres métaux	65,471	1,505,519	1,699	44,451	67,170	1,549,970
Pétrole	10,027	693,407	1,763,366	4,767,088	1,873,393	5,460,495
Benzine, essence pour moteurs	1,652,657	4,329,233	6,421,230	25,543,662	8,073,887	29,872,895
Mazout, autres huiles combustibles-. .	24,788	46,493	21,868,256	24,138,679	21,893,044	24,185,172
Huiles de graissage	1,875,653	6,550,338	1,685,912	9,948,601	3,561,565	16,498,939
Autres huiles industrielles	187,284	1,564,910	25,000	163,733	212,284	1,728,643
Graisses industrielles	104,088	505,822	77,629	599,327	181,717	1,105,149
Houille	7,335,210	1,543,724	146,741,719	19,847,979	154,076,929	21,391,703
Briquettes	56,396,970	16,644,567	—	—	56,396,970	16,644,567
Coke	163,040	102,344	129,849,055	32,484,434	130,012,095	32,586,778
Ciment	24,109,657	9,597,628	5,333,579	3,179,350	29,443,236	12,770,978
Soufre	613,478	859,357	409	1,912	613,887	861,269
Autres produits.	399,261	1,417,560	833,518	1,012,431	1,232,779	2,429,991
TOTAUX.	95,060,124	49,315,673	318,735,007	132,468,355	413,795,131	181,784,028
IV. — Produits fabriqués.						
Amidon	74,265	433,182	14,188	76,438	88,453	509,620
Savon	274,372	2,578,521	102,890	1,129,511	377,262	3,708,032
Bougies, cierges, chandelles	80,359	728,753	38,879	504,782	119,238	1,233,535
Parfumeries et cosmétiques.	94,985	1,714,726	49,317	1,396,568	144,302	3,111,294
Couleurs, teintures et vernis	992,405	6,154,542	106,588	934,137	1,098,993	7,088,679
Produits chimiques	2,142,239	6,244,621	302,401	2,238,966	2,444,640	8,483,587
Médicaments composés	187,765	16,697,878	34,442	5,843,575	222,207	22,541,453
Cigares et cigarettes	434,297	7,667,038	101,502	6,201,098	535,799	13,868,136
Tabacs autres	14,591	388,976	6,665	347,030	21,256	736,006
Cuir et peaux préparés	1,404	87,155	637	22,351	2,041	109,506
Chaussures de peau	103,574	7,541,102	17,616	1,314,688	121,190	8,855,790
Bufileteries	40,986	1,565,128	1,872	94,719	42,858	1,659,847
Harnachements	1,764	81,233	1,569	88,317	3,333	169,550
Autres ouvrages en peau	9,291	508,623	2,358	171,293	11,649	679,916
Fils de coton	26,520	935,715	14,849	616,415	41,369	1,552,130
Autres fibres textiles	16,791	134,671	2,285	42,769	19,076	177,440
Cordages	74,956	4,071,244	20,705	350,882	95,661	1,422,126
Tissus de laine	1,877	110,350	2,057	235,119	3,934	345,469
» de soie naturelle ou artificielle. .	8,177	1,255,705	8,338	1,635,035	16,515	2,890,740
Tissus de coton blanchi	79,545	3,071,086	50,738	1,590,866	130,283	4,661,952
» écreu	113,555	3,600,906	86,914	2,451,170	200,469	6,052,076
» imprimé	408,466	14,878,096	296,756	19,177,147	705,222	34,055,243
» teint	1,619,638	52,173,503	185,127	8,527,108	1,804,765	60,700,611
» velours	607	73,516	2,218	295,838	2,825	369,354
» autres	15,530	935,208	4,782	396,277	20,312	1,331,485
Tissus de jute	152,746	2,227,738	23,345	320,098	176,091	2,547,836
Tapis	12,615	437,806	2,174	109,953	14,789	547,759

NATURE DES PRODUITS IMPORTÉS.	VENANT DE BELGIQUE.		VENANT D'AUTRES PAYS.		TOTAL DES IMPORTATIONS.	
	Quantité.	Valeur.	Quantité.	Valeur.	Quantité.	Valeur.
	Kilog.	Fr.	Kilog.	Fr.	Kilog.	Fr.
Tissus de chanvre, de lin, de ramie et d'autres fibres textiles	24,320	841,838	6,723	257,799	31,043	1,099,637
Broderies, dentelles, passementeries, tulles brodés	1,444	229,441	2,778	554,560	4,222	784,001
Bonneterie : renfermant de la soie	1,960	313,427	1,147	234,369	3,107	547,796
» : autres	34,818	2,219,817	44,160	2,661,648	78,978	4,881,465
Chapeaux de toute espèce	48,153	2,520,765	29,673	2,565,751	77,826	5,086,516
Lingerie : renfermant de la soie	5,750	697,551	808	175,054	6,558	872,605
» : autres	287,876	15,697,398	55,553	4,279,830	343,429	19,977,228
Vêtements p ^r femmes : renf. de la soie	2,816	623,695	1,292	332,050	4,108	955,745
» : autres	5,757	408,248	3,012	261,900	8,769	670,148
Vêtements p ^r hommes : renf. de la soie	2,252	263,838	2,238	173,822	4,490	437,660
» : autres	411,128	18,304,780	165,674	5,888,687	576,802	24,192,867
Tous autres objets confect. renf. soie	4,178	601,829	4,112	626,583	8,290	1,228,412
» : autres	1,072,942	21,996,044	711,438	15,719,126	1,784,380	37,715,164
Emballages destinés à l'emballage des produits de la colonie :						
1) Balles et sacs en tissus grossiers	2,382,273	17,840,210	678,121	4,585,134	3,060,394	22,425,344
2) Fûts	1,251,069	2,220,053	177,165	289,779	1,428,234	2,509,832
Habillements en caoutchouc	45,273	1,086,845	17,946	564,740	63,219	1,651,585
Bandages pour roues de véhicules	88,600	4,529,438	106,124	5,959,353	194,724	10,488,786
Autres ouvrages en caoutchouc	45,170	937,440	6,666	329,976	51,836	1,267,416
Meubles en bois	585,291	7,683,609	100,186	1,854,934	685,477	9,538,543
Autres ouvrages en bois	787,871	3,994,390	2,113,968	6,578,769	2,901,839	10,573,159
Papiers	174,908	1,482,622	91,789	787,947	266,697	2,270,569
Cartons	21,513	86,045	32,036	195,540	53,549	281,585
Ouvrages en papier ou en carton	297,067	4,866,059	126,971	1,737,602	424,038	6,603,661
Livres et musiques gravés ou imprimés	30,210	673,866	23,831	756,636	54,041	1,430,502
Autres produits des arts graphiques	5,533	364,143	1,285	202,862	6,818	567,005
Ouvrages en marbre, en plâtre, en ciment, en pierre	932,716	1,470,046	40,458	132,073	973,174	1,602,119
Tuiles, briques, carreaux, tuyaux autres qu'en faïence ou porcelaine	934,289	1,026,457	1,640,678	2,291,896	2,574,967	3,318,353
Faïences et porcelaines	111,749	1,441,994	112,812	1,779,045	224,561	3,221,039
Autres poteries	57,028	579,570	27,225	262,067	84,253	841,637
Glaces	71,546	701,055	20,474	271,724	92,020	972,779
Verres de vitrage	282,468	765,384	22,833	175,317	305,301	940,701
Gobeletterie	86,513	742,689	26,661	316,762	113,174	1,059,451
Autres verreries	66,308	916,063	55,508	1,286,769	121,816	2,202,832
Fer et acier simplement battus, étirés ou laminés : barres	2,123,079	2,705,187	1,166,395	912,383	3,289,474	3,617,570
» fils	148,653	417,435	103,444	177,334	252,097	594,769
» poutrelles	737,218	988,317	388,825	859,608	1,126,043	1,847,925
» rails	2,335,859	2,763,895	1,517,008	1,865,013	3,852,867	4,628,908
» tôles : a) galvanisées	6,025,817	20,149,825	1,906,360	6,638,196	7,932,177	26,788,021
» b) autres	579,196	1,576,022	28,216	108,219	607,412	1,684,241
Fer : autres	14,908,697	19,842,069	4,736,208	6,237,201	19,644,305	26,079,270
Acier :						
» barres	2,167,468	3,106,897	308,120	920,450	2,475,588	4,027,347
» fils	17,785	43,251	326	1,829	18,111	45,080
» rails	25,092,284	31,818,324	5,971,927	7,186,373	31,064,211	39,004,697
» poutrelles	237,275	276,220	28,907	93,120	266,182	369,340
» tôles	2,795,978	10,148,786	121,166	433,845	2,917,144	10,582,631
» autres	6,258,105	7,760,153	606,567	833,798	6,864,672	8,593,951
Meubles en fer et en acier	360,168	2,618,818	102,603	1,062,548	462,771	3,681,366
Fer : émaillé	675,162	4,786,810	372,194	4,402,476	1,047,356	9,189,286
» clous, vis, rivets	1,072,491	3,782,793	144,526	524,076	1,217,017	4,306,869
Autres ouvrages en fer	17,719,810	57,183,831	1,613,996	6,190,987	19,333,806	63,374,818
Acier : clous, boulons, rivets, vis	37,852	112,040	3,476	24,822	41,328	136,862
Autres ouvrages en acier	3,125,943	10,997,103	180,328	1,281,889	3,306,271	12,278,992
Ouvrages en aluminium	22,127	1,300,815	55,040	1,895,302	77,167	3,196,117
» bronze	85,144	1,596,416	5,281	166,614	90,425	1,763,030
» cuivre-barres	124,866	1,638,112	11,712	1,363,712	136,578	1,821,749
» » -clous	2,247	48,165	261	8,681	2,508	56,846
» » -fils	307,938	4,252,218	91,015	1,227,548	398,953	5,479,766
» » -tôles	52,997	745,881	4,060	55,536	57,057	801,417
» » -autres	111,151	1,665,227	9,779	256,535	120,930	1,921,762

IMPORTATIONS D'APRÈS LA NATURE DES MARCHANDISES. (Quantité et valeur.)

NATURE DES PRODUITS IMPORTÉS.	VENANT DE BELGIQUE.		VENANT D'AUTRES PAYS.		TOTAL DES IMPORTATIONS.	
	Quantité.	Valeur.	Quantité.	Valeur.	Quantité.	Valeur.
	Kilogr.	Fr.	Kilogr.	Fr.	Kilogr.	Fr.
Ouvrages en étain	4	40	6	325	10	365
» nickel	3	330	92	4,845	95	5,175
» plomb	52,686	338,245	11,501	121,320	64,187	459,565
» zinc	27,172	184,304	2,418	22,449	29,590	206,753
Bijouterie et orfèvrerie et articles simi- laires en métaux précieux	326	180,313	349	306,948	675	487,261
Bijouterie autre, même dorée, argen- tée ou nickelée	6,327	685,988	8,664	791,335	14,991	1,477,323
Locomotives et tenders	935,973	6,780,270	42,794	1,055,509	978,767	7,835,779
Pièces de rechange pour locomotives locomobiles	661,477	4,799,121	45,145	1,141,890	706,622	5,941,011
Pièces de rechange pour locomobiles Machines et appareils électriques	71,421	583,960	94,362	1,174,673	165,783	1,758,633
Machines motrices autres que les locomotives, locomobiles et ma- chines électriques	1,325	10,792	7,118	153,300	8,443	164,092
Machines-outils	1,513,415	24,857,920	208,208	4,847,902	1,721,623	29,705,822
Machines à tisser, à apprêter, à blan- chir, à imprimer, à teindre les étoffes, les rubans, etc.	398,020	3,919,427	176,648	2,813,433	574,668	6,732,860
Machines à coudre, à broder, à tri- coter, à la main ou à pédales	635,415	7,298,827	107,057	1,964,585	742,472	9,263,412
Machines pour fabriques et raffineries de sucre, distilleries, vinaigr., etc.	501	6,085	13,500	104,710	14,001	110,795
Machines agricoles	18,474	564,982	81,045	2,974,106	99,519	3,539,088
Autres machines et mécaniques	273,393	2,125,054	227,063	1,956,055	500,456	4,081,109
Pièces détachées	41,235	456,432	132,816	2,174,389	174,051	2,630,821
Outils	6,029,907	47,756,314	2,905,224	33,968,745	8,935,131	81,725,059
Voitures, wagons pour chemins de fer et tramways	1,748,010	17,812,977	1,732,675	26,707,227	3,480,685	44,520,204
Voitures automobiles	1,232,590	12,549,853	805,008	7,827,531	2,037,598	20,377,384
Camions automobiles et tracteurs	3,518,829	11,533,060	48,668	158,452	3,567,497	11,691,512
Pièces de rechange pour voitures, camions et tracteurs automobiles	191,941	4,877,628	446,034	12,228,444	637,975	17,106,072
Motocyclettes et autres véhicules de l'espèce	323,487	7,160,379	587,830	13,593,916	911,317	20,754,295
Pièces de rechange p ^r motocyclettes	174,611	5,795,484	248,243	7,823,361	422,854	13,618,845
Vélocipèdes	55,425	2,327,919	31,093	1,830,844	86,518	4,158,763
Pièces de rechange p ^r vélocipèdes	3,677	270,105	1,738	136,351	5,415	406,456
Tous autres véhicules	114,320	4,152,073	26,683	1,154,162	141,003	5,306,835
Pièces de rechange pour vélocipèdes	10,519	459,033	5,893	253,649	16,412	712,682
Pièces de rechange	1,025,889	4,187,017	92,990	1,169,851	1,118,879	5,356,868
Navires et bateaux : steamers, bâ- teaux et embarcations à voiles	172,811	814,591	13,245	149,400	186,056	963,991
Pièces de rechange	3,716,276	14,847,527	53,770	530,915	3,770,046	15,378,442
Canots, pirogues et baleinières	299,563	2,833,117	55,909	975,682	355,472	3,808,799
Autres agrès et appareils	470,957	2,324,189	17,957	229,715	488,914	2,553,904
Instrument de musique	151,461	1,229,267	63,330	801,423	214,791	2,030,690
Instrument, appareils scientifiques	36,667	1,996,628	28,252	1,608,221	64,919	3,604,849
Pendules et réveil-matin	27,546	2,841,096	2,976	581,033	30,522	3,422,129
Montres	1,257	84,773	4,131	217,671	5,388	302,444
Fusils à silex	73	73,289	186	103,461	259	176,750
Fusils perfectionnés	420	8,225	—	—	420	8,225
Pistolets et revolvers	43,051	1,966,094	867	248,135	43,918	2,214,229
Armes diverses	428	75,050	67	19,099	495	94,149
Pièces de rechange	60	3,834	—	—	60	3,834
Cartouches et projectiles	1,405	170,319	2	524	1,407	170,843
Poudre ordinaire	180,110	5,262,232	5,442	216,586	185,552	5,478,818
Explosifs	19,213	155,170	14,151	200,973	33,364	356,143
Allumettes	105,792	1,728,063	161,377	3,313,863	267,169	5,041,926
Objets de mercerie non dénommés	305,699	2,439,595	1,699	25,028	307,398	2,464,623
Objets de quincaillerie non dénommés	370,941	7,784,147	105,380	4,082,048	476,321	11,866,195
Autres produits	651,898	9,497,693	402,905	7,567,585	1,054,803	17,065,278
	1,550,441	33,170,488	223,785	3,078,720	1,774,226	36,249,208
TOTAUX	131,441,200	704,728,195	36,656,593	316,160,057	168,097,793	1,020,688,252
Total général	238,323,612	820,007,470	411,262,021	676,351,398	649,585,633	1,486,358,868

COMMERCE SPÉCIAL EN 1927
EXPORTATIONS D'APRÈS LA NATURE DES MARCHANDISES.

Marchandises.	Belgique.	Mozambique.	Territoire du Tanganyika.	Union Sud Africaine.	Etats-Unis d'Amérique.	Afrique équatoriale française.	Angola.	Allemagne.	Rhodesie.	Angleterre.	Autres pays.	TOTAUX.
Quantités (tonnes).												
Bois	4,170	—	293	—	74	20	—	—	—	2	4,559
Cacao brut	836	—	—	—	—	—	—	1	—	—	—	837
Café	112	—	119	—	—	12	5	—	9	20	277
Caoutchouc des herbes	452	—	—	—	—	—	—	—	—	—	452
Caoutchouc de lianes	284	—	27	—	—	—	—	—	1	5	317
Caoutchouc de plantations	478	—	—	—	—	—	—	—	—	—	—	478
Cassitérite	1,219	—	—	—	—	—	—	—	—	—	—	1,219
Copal	14,732	—	—	—	1,310	—	—	27	—	—	8	16,077
Coton brut	5,201	—	—	—	—	—	—	—	—	—	—	5,201
Cuivre en lingots	—	44,287	22,727	19,833	—	—	—	—	30	—	—	86,877
Huile de palme	5,316	—	—	—	12,301	34	411	—	—	—	311	18,373
Ivoire brut	208	—	12	—	3	—	—	1	1	225
Noix palmistes	68,133	—	1,131	—	—	—	1,356	2,265	—	1,109	14	74,008
Or brut	4	—	—	—	—	—	—	—	—	—	—	4
Peaux	57	—	4	195	—	—	10	266
Pierres précieuses (carats) (a)	(1,111,053)	—	—	—	—	—	—	—	—	—	—	1,111,053
Sésame	1,355	—	—	—	—	—	—	—	—	—	—	1,355
Autres produits (b)	1,441	2,145	140	2,624	1	5,403	505	29	321	6	126	12,741
Total	103,998	16,432	24,453	22,652	13,615	5,523	2,292	2,327	351	1,126	497	223,266
Valeurs (1,000 francs).												
Bois	545	—	95	—	54	30	—	—	—	1	725
Cacao brut	8,108	—	—	—	—	—	—	12	—	—	—	8,120
Café	1,073	—	1,142	—	—	117	1	51	—	86	185	2,655
Caoutchouc des herbes	5,428	—	—	—	—	—	—	—	—	—	1	5,429
Caoutchouc de lianes	5,263	—	499	—	2	—	—	—	—	13	82	5,859
Caoutchouc de plantations	11,952	—	—	—	—	—	—	—	—	—	—	11,952
Cassitérite	25,833	—	—	—	—	—	—	—	—	—	—	25,833
Copal	27,254	—	—	—	2,424	—	—	50	—	—	15	29,743
Coton brut	52,272	—	—	—	—	—	—	—	—	—	—	52,272
Cuivre en lingots	—	217,007	111,361	97,182	—	—	—	—	147	—	—	425,697
Huile de palme	18,606	—	—	—	43,054	119	1,439	—	—	—	1,088	64,306
Ivoire brut	29,067	—	1,693	—	351	—	—	3	5	138	159	31,416
Noix palmistes	139,672	—	2,318	—	—	—	2,780	4,644	—	2,274	28	151,716
Or brut	72,689	—	—	—	—	—	—	—	—	—	—	72,689
Peaux	643	—	42	2,029	2	—	—	26	21	108	2,871
Pierres précieuses	114,405	—	—	—	—	—	—	—	—	—	—	114,405
Sésame	3,592	—	—	—	—	—	—	—	—	—	—	3,592
Autres produits (b)	7,421	7,217	550	3,431	16	21,275	2,832	122	2,615	113	367	45,959
Total	523,823	224,224	117,700	102,642	45,849	21,565	7,082	4,882	2,793	2,645	2,034	1,055,239

N. — Les pays de destination indiqués dans le tableau ci-dessus sont ceux vers lesquels les marchandises sont expédiées du Congo belge, la destination définitive restant inconnue.

(a) Non compris dans le total. — (b) Principalement objets d'alimentation et boissons et produits fabriqués.

COMMERCE SPÉCIAL EN 1927. — IMPORTATIONS ET EXPORTATIONS 259
 PAR GROUPES DE MARCHANDISES ET D'APRÈS LES PRINCIPAUX PAYS DE PROVENANCE
 ET DE DESTINATION. (VALEUR EN MILLIERS DE FRANCS.)

PAYS	Animaux vivants.	Objets d'alimentation et boissons.	Matières brutes ou simplement préparées.	Produits fabriqués.	Or et argent non ouvrés. Monnaies d'or et d'argent.	TOTAUX.
A. — Importations.						
Allemagne	—	30,247	484	39,941	—	70,672
Belgique	36	65,927	49,315	704,729	—	820,007
Angleterre	1	18,972	737	94,456	—	114,166
France	—	34,284	429	40,904	—	75,617
Rhodésie	29,119	20,065	53,520	5,841	—	108,551
Union Sud-Africaine	945	19,613	18,722	36,276	—	75,556
Etats-Unis d'Amérique	—	3,225	45,631	38,651	—	87,507
Autres pays	4,768	66,484	12,940	60,090	—	144,282
TOTAUX.	34,869	258,817	181,784	1,020,888	—	1,496,358
B. — Exportations.						
Belgique	717	9,224	416,075	21,504	76,302	523,822
Mozambique	—	—	224,194	29	—	224,223
Rhodésie	1	552	203	2,037	—	2,793
Tanganyika (Territoire du).	26	1,207	116,016	450	—	117,699
Union Sud-Africaine	—	—	102,323	319	—	102,642
Etats-Unis d'Amérique	—	—	2,781	43,068	—	45,849
Autres pays	187	7,362	14,827	15,835	—	38,211
TOTAUX.	931	18,345	876,419	83,242	76,302	1,055,239

ÉTAT DU MARCHÉ D'ANVERS
 AU POINT DE VUE DES PRINCIPAUX PRODUITS D'EXPORTATION DU CONGO.

ANNÉES.	Stock au 1 ^{er} janvier Kilogr.	Importations de l'année. Kilogr.	VENTES DE L'ANNÉE		ANNÉES.	Stock au 1 ^{er} janvier Kilogr.	Importations de l'année. Kilogr.	VENTES DE L'ANNÉE	
			Poids. Kilogr.	Prix moyen au kilogr. Fr. C.				Poids. Kilogr.	Prix moyen au kilogr. Fr. C.
Cacao.					Gaoutchouc.				
1923	20,000	682,000	—	2.98	1923	150,000	282,401	—	9.87
1924	12,000	806,000	814,000	2.89	1924	—	399,182	—	—
1925	25,000	753,300	740,000	4.35	1925	—	661,688	411,000	—
1926	—	—	—	—	1926	—	1,064,805	—	—
1927	—	752,000	—	—	1927	—	1,779,000	—	—
1928	—	872,000	—	—	1928	—	1,808,000	—	—
Ivoire.					Noix palmistes.				
1923	80,000	291,000	305,422	109.20	1923	—	45,154,060	—	1.60
1924	105,000	312,000	283,837	132.40	1924	—	42,430,000	—	1.97
1925	108,000	302,600	291,090	131.00	1925	—	74,330,000	—	£ 20-18-9 la t.
1926	59,000	251,000	288,754	103.35	1926	—	78,223,000	—	£ 13-10-0 la t.
1927	70,000	222,300	218,750	211.00	1927	—	67,358,000	—	£ 19-10-0 la t.
1928	72,000	227,700	217,591	210.00	1928	—	69,623,000	—	£ 20-5-0 la t.
Gomme copal.					Huile de palme.				
1923	—	12,385,000	—	2.14	1923	—	7,354,000	—	2.77
1924	—	7,854,000	—	—	1924	—	7,470,000	—	3.35
1925	—	14,019,000	—	—	1925	—	11,390,000	—	3.40
1926	—	20,973,000	—	—	1926	—	9,860,000	—	—
1927	—	16,930,000	—	—	1927	—	8,369,000	—	—
1928	—	15,320,000	—	—	1928	—	11,592,000	—	—

BIEFS NAVIGABLES.		LONGUEUR NAVIGABLE pour des embarcations d'au moins				
		500 tonnes.	150 tonnes.	22 tonnes.	MOINS de 22 tonnes.	
		Kil.	Kil.	Kil.	Kil.	
AFFLUENTS DE DROITE.	Le Congo, { de Léopoldville à Stanleyville	1,724	1,724	1,724	1,724	
	{ de Ponthierville à Kindu	»	320	320	320	
	{ de Kongolo à Bukama	»	640	640	640	
	Ubangi. {	Ubangi { du confluent à Zongo	»	»	530	530
		{ de Mokohangé à Yakoma	»	»	480	480
	Giri, du confluent à Bosesera	»	»	»	200	200
		Lua, du confluent à Ekuta	»	»	43	43
	Mongala, du confluent à Bokula	»	»	»	220	220
	Itimbri, {	Itimbri { du confluent à Ibembo	»	»	180	180
		{ d'Ibembo à Buta (Rubi)	»	»	180	180
Aruwini, du confluent au camp de Stanley	»	»	150	150		
Auvua, d'Ankoro à Kiambi	»	»	»	145		
AFFLUENTS DE GAUCHE.	Kasaï, du confluent à Djoko-Punda	»	»	680	680	
	Fini. {	Fini { Fini, du confluent à Kutu	»	»	180	180
		{ Lac Léopold II (tour du lac)	»	»	400	400
		{ Lutoi, du confluent à Kiri	»	»	50	50
		{ Lokoro, du confluent à Eranga	»	»	70	70
		{ Lukenie, du confluent à Dekese	»	»	450	450
	Sankuru. {	Sankuru { Sankuru, du confluent à Pania Mutombo	»	500	500	500
		{ Lubefu, du confluent à Lubefu	»	»	200	200
		{ Lubudi, du confluent à Kashabala	»	»	130	130
	Kasaï. Lulua, du confluent à Duebo	»	»	70	70	
Kwango. {	Kwango { du confluent à Kingushi	»	»	260	260	
	{ de Kingushi aux chutes Franç.-Joseph	»	»	275	275	
	Kwilo- Djuma. {	Kwilo-Djuma { Kwilu-Djuma, du confluent à Kikwit	»	»	320	320
		{ Inzia { Inzia, du confluent à Moanza	»	»	210	210
	{ Lukula, du confluent à Dondo	»	»	40	40	
Wamba, du confluent à Kapanga	»	»	»	150		
Kantsha, du confluent à Madina	»	»	»	140		
Lubue, du confluent à Dumba	»	»	»	160		
Loange, du confluent à Tsithombe	»	»	»	200		
Lac Tumba, jusqu'à Bikoro	»	»	100	100		
Ruki, du confluent à Ingende	»	»	90	90		
Busira- Tshuapa. {	Busira-Tshuapa { Busira Tshuapa, du confluent à Mondombe	»	»	520	520	
	{ Salonga, du confluent à Dongankwa	»	»	200	200	
	{ Lomela, du confluent à Itoko	»	»	180	180	
Momboyo {	Momboyo { Momboyo, du confluent à Waka	»	»	190	190	
	{ Lokolo, du confluent à l'embouchure du Loso	»	»	40	40	
	{ Luikala, de Waka à l'embouchure du Lofombo	»	»	200	200	
Ikelemba, du confluent à Bombimba	»	»	140	140		
Lulonga. {	Lulonga { Lulonga, du confluent à Basankusu	»	»	200	200	
	{ Lopori, du confluent à Bosow	»	»	450	450	
	{ Maringa, du confluent à Momposo	»	»	290	290	
Lomami, du confluent à Obenghe-Benge	»	»	360	360		
Longueur totale en kilomètres.		1,724	3,184	7,774	12,257	

NOMBRE, TONNAGE ET NATIONALITÉ DES BATEAUX.

NATIONALITÉ DES BATEAUX.	Nombre					Tonnage.				
	1923.	1924.	1925.	1926.	1927	1923.	1924.	1925.	1926.	1927.
Port de Boma.										
ENTRÉE.										
Américains	17	14	11	12	16	61,959	50,720	38,453	47,131	54,497
Belges	82	72	74	86	91	246,807	237,653	266,990	304,312	333,442
Allemands	19	17	20	15	19	32,598	33,242	53,216	30,503	44,117
Anglais	9	9	13	9	10	22,544	23,903	29,862	24,288	30,372
Français	58	48	36	39	48	201,610	156,964	124,884	133,469	173,479
Autres	105	79	105	120	168	56,627	21,842	29,190	26,095	48,572
Navires au long cours . . .	171	149	159	165	198	591,189	500,933	526,710	548,383	668,195
Bâtiments de cabotage . . .	119	90	100	116	154	30,956	23,391	15,885	17,415	16,284
TOTAL.	290	239	259	281	352	622,145	524,324	542,595	565,798	684,479
SORTIE.										
Américains	17	14	10	13	16	61,959	50,720	34,818	50,766	54,497
Belges	80	71	75	86	89	245,851	235,044	267,685	304,312	329,211
Allemands	19	17	21	15	18	33,398	33,242	55,458	30,503	42,767
Anglais	10	8	13	9	10	25,843	19,864	29,862	24,288	30,372
Français	57	48	36	39	48	196,981	156,964	124,884	133,469	173,479
Autres	104	79	102	118	169	57,278	21,842	28,835	25,584	49,004
Navires au long cours . . .	171	147	159	166	195	590,526	494,285	525,317	552,018	662,614
Bâtiments de cabotage . . .	116	90	98	114	155	30,784	23,391	16,225	19,904	16,716
TOTAL.	287	237	257	280	350	621,310	517,676	541,542	568,922	679,330
Port de Banana.										
ENTRÉE.										
Américains	23	17	19	20	26	85,351	61,170	66,299	70,911	92,899
Belges	89	76	74	84	93	253,198	242,393	257,161	300,433	337,081
Allemands	21	18	24	23	27	36,016	39,494	61,324	55,134	73,502
Anglais	13	19	25	21	16	28,861	43,168	38,257	49,469	45,973
Français	74	72	47	40	48	249,588	227,381	158,897	136,392	173,479
Autres	214	151	265	207	230	59,306	14,321	38,590	24,091	69,043
Navires au long cours . . .	204	185	210	198	238	685,390	605,972	616,969	633,966	789,669
Bâtiments de cabotage . . .	230	168	244	197	202	26,930	21,955	3,559	2,464	2,308
TOTAL.	434	353	454	395	440	712,320	627,927	620,528	636,430	791,977
SORTIE.										
Américains	23	17	19	20	26	82,405	61,170	66,299	70,911	92,899
Belges	88	75	74	84	93	248,519	241,776	257,161	300,433	337,081
Allemands	22	18	24	23	25	38,290	39,494	61,324	55,134	69,036
Anglais	13	18	25	21	16	28,861	41,134	38,257	49,469	45,973
Français	75	72	47	40	46	251,994	227,381	158,897	136,392	165,518
Autres	211	151	264	232	230	59,246	14,321	43,185	24,474	69,043
Navires au long cours . . .	205	184	210	198	234	682,445	603,938	621,779	633,966	777,242
Bâtiments de cabotage . . .	227	167	243	222	202	26,870	21,338	3,344	2,847	2,308
TOTAL.	432	351	453	420	436	709,315	625,276	625,123	636,813	779,550

I. — COMPOSITION ET TONNAGE DE LA FLOTTILLE NAVIGANT SUR LE CONGO, SES AFFLUENTS ET LES LACS.

ANNÉES.	VAPEURS DE							GRANDS REMORQUEURS.	PETITS REMORQUEURS.	BARGES.
	800 tonnes.	500 à 250 ton.	250 à 150 ton.	150 à 35 ton.	35 à 20 tonnes	moins de 20 ton.	TOTAL			
1922.	—	8	5	7	20	5	45	2	2	14
1923.	—	8	5	7	20	5	45	2	2	29
1924.	—	8	5	7	20	5	45	2	2	57
1925.	—	11	6	11	23	6	57	6.	3	76
1926.	4	11	6	11	23	6	61	6	3	112
1927	4	7	6	12	30	6	65	5	2	132

II. — TRAFIC DES STEAMERS DE LA FLOTTILLE.

ANNÉES.	PASSAGERS			MARCHANDISES (EN TONNES).					
	blanca.	noirs.	TOTAL.	Grand Bief.	Kasai.	Kwilu.	Lac Léopold II.	Ubangui.	TOTAL.
A la montée.									
1925.	4,703	21,695	26,398	22,942	21,815	2,124	—	—	46,881
1926.	4,972	26,168	31,140	25,811	21,756	3,325	259	191	51,342
1927.	3,445	13,469	16,914	37,556	25,044	2,192	736	1,515	67,043
1928.	3,420	10,313	13,733	23,825	15,450	813	828	1,067	41,983
A la descente.									
1925.	3,159	26,959	30,118	45,900	15,619	4,446	—	—	65,965
1926.	3,332	32,531	35,863	50,138	16,397	6,305	153	399	73,392
1927.	2,415	14,257	16,672	59,240	19,523	3,920	860	2,018	85,561
1928.	2,848	13,954	16,802	48,438	19,823	2,748	1,447	1,354	73,810

POSTES.
OBJETS POSTAUX, NOMBRE.

NATURE DES OBJETS POSTAUX.		1922.	1923.	1924.	1925.	1926.	1927.	
Lettres ordinaires (a)	Service intérieur.	569,894	584,800	843,300	899,900	1,078,000	1,232,600	
	Service international.	1 537 318	2,079,000	1,917,000	2,530,500	2,493,900	2,417,300	
Cartes postales.	Service intérieur	71,786	73,800	60,600	62,400	74,900	39,400	
	Service international	243,783	312,200	284,300	355,100	368,300	258,100	
Imprimés	Service intérieur	73,944	75,900	83,600	88,600	106,100	219,100	
	Service international	402,806	577,000	982,700	1,192,500	1,520,400	1,417,200	
Papiers d'affaires	Service intérieur	5,954	6,300	9,700	10,300	12,300	24,800	
	Service international.	15,762	22,400	13,200	16,200	18,000	25,100	
Échantillons de marchandises.	Service intérieur	4,966	5,200	7,500	7,900	9,200	7,900	
	Service international.	27,419	38,300	41,400	48,400	58,500	124,800	
Envois recommandés	Service intérieur	106,132	101,200	135,800	135,600	152,900	173,100	
	Service international.	152,693	187,800	221,200	243,200	428,600	323,600	
Mandats de poste.	Service intérieur	8,602	10,681	10,200	20,700	15,800	18,100	
	Emis par la Colonie	13,852	15,361	19,000	23,300	32,200	35,400	
	Payés par la Colonie.	1,018	1,393	1,600	1,500	1,700	2,300	
Colis postaux (b)	Service intérieur	8,343	16,100	22,900	16,300	19,000	20,000	
	Service international.	25,349	29,535	37,100	65,900	81,000	66,200	
Envois admis à la franchise de port.		175 495	179,900	252,500	267,000	320,600	306,500	
Nombre des bureaux de postes au 1^{er} janvier 1927.							Offices d'échanges	12.
							Perceptions, s ^s -perceptions et bureaux aux.	74.

(a) Lettres et boîtes avec valeur déclarée, non comprises. (b) Colis avec déclaration de valeur et colis avec remboursement non compris.

I. — LONGUEUR DES LIGNES, DÉPENSES DE PREMIER ÉTABLISSEMENT, PERSONNEL ET MATÉRIEL ROULANT.

EXERCICES.	LONGUEUR des lignes (kilom.).		FRAIS de premier établissement (1,000 fr)		Nombre de stations.	Personnel européen.	MATÉRIEL ROULANT (situation à fin de l'exercice).		
	en exploitation.	en construction.	Infra-structure.	Matériel.			Locomotives.	WAGONS	
								à voyageurs.	à marchandises.
Compagnie du Chemin de fer du Congo.									
1 ^{er} juillet 1923 — 30 juin 1924 . . .	400	—	90,776	18,863	13	153	105	36	844
» 1924 — » 1925 . . .	400	—	90,776	20,233	13	321	138	45	1,135
» 1925 — » 1926 . . .	400	—	15	355	137	45	1,071
» 1926 — » 1927 . . .	400	—	15	397	149	49	1,116
» 1927 — » 1928 . . .	400	—	16	368	149	49	1,285
Compagnie des Chemins de fer du Congo supérieur aux Grands-Lacs (a).									
1923	763	—	103,520	—	56	194	40	27	287
1924	763	—	118,653	—	61	212	41	27	292
1925	763	—	139,176	—	61	253	43	26	350
1926	763	—	157,066	—	66	250	45	32	364
1927	763	—	290,002	—	66	256	47	32	388
Compagnie du Chemin de fer du Katanga.									
1925	768	—	187,626	71,570	58	430	91	28	1,171
1926	802	—	188,594	71,875	62	433	97	28	1,192
1927	802	—	190,088	71,875	62	437	97	36	1,229
Société des Chemins de fer vicinaux du Mayumbe. (Boma-Lukula-Tshela.)									
1921	140	56	6,813	236	4	40	13	4	56
1925	140	—	6,879	1,544	4	17	21	4	113
1926	140	—	8,913	1,850	4	27	20	4	133

II. — RÉSULTATS FINANCIERS : MOUVEMENT DES VOYAGEURS ET DES MARCHANDISES.

EXERCICES.	Recettes (1,000 fr.)	Dépenses d'exploitation (1,000 fr.)	MARCHANDISES		VOYAGEURS			Nombre de trains Trains en service non compris.	
			Tonnage. (Tonnes).	Recettes. (1,000 fr.)	NOMBRE		Recettes. (1,000 fr.)	Total.	Kilométriques.
					Blancs.	Noirs.			
Compagnie du Chemin de fer du Congo.									
1 ^{er} juillet 1923 — 30 juin 1924 . . .	22,977	19,998	173,480	20,147	15,446	170,152	1,802	6,546	1,976,892
» 1924 — » 1925 . . .	32,040	37,756	237,225	28,589	15,197	224,889	2,178	22,995	7,220,744
» 1925 — » 1926 . . .	54,300	49,973	313,886	48,279	13,504	187,231	3,481	—	—
» 1926 — » 1927 . . .	98,018	90,336	386,249	85,299	15,644	235,328	6,106	—	—
» 1927 — » 1928 . . .	101,822	87,642	371,434	88,935	13,477	185,742	6,405	—	—
Compagnie des Chemins de fer du Congo supérieur aux Grands-Lacs (b).									
1923	6,168	6,036	72,452	4,102	7,773	65,762	1,095	—	—
1924	12,253	8,856	82,810	9,325	8,152	82,954	1,562	—	—
1925	14,921	14,603	100,812	11,602	9,627	83,760	1,532	—	—
1926	22,269	20,284	121,414	16,906	11,595	96,890	2,979	—	—
1927	43,577	29,591	160,693	32,116	11,915	93,446	5,406	—	—
Compagnie du Chemin de fer du Katanga (c).									
1925	87,435	61,864	2,958,000	84,902	11,450	63,361	2,533	—	2,342,767
1926	134,212	98,087	3,122,421	130,524	16,097	71,406	3,687	—	2,519,709
1927	177,143	130,666	3,006,112	171,546	16,562	83,989	5,597	—	2,612,119
Société des Chemins de fer vicinaux du Mayumbe.									
1924	—	—	17,370	—	1,750	21,527	—	—	—
1925	3,091	—	27,068	2,780	2,435	30,899	312	2,471	170,186

(a) Cette compagnie exploite, outre ses voies ferrées, 1,870 km. de voies navigables. — (b) Non compris dans le mouvement des marchandises les marchandises transportées avec tarifs spéciaux (véhicules, bétail, bagages, etc.). — (c) Y compris les transports de service.

BUDGET DU CONGO BELGE
VOIES ET MOYENS.

DÉSIGNATION DES PRODUITS.	Montant des évaluations de recettes.	
	1926 et 1927.	1928
	Fr. (a)	Fr.
Impositions et taxes.		
Impôts sur les quatre bases	4,285,700	7,076,000
Impôt indigène	45,068,000	58,403,790
Impôt sur les revenus des professions et sociétés commerciales	26,000,000	48,000,000
Patente des trafiquants	436,000	2,500,000
Taxe de navigation	1,300,000	1,800,000
Taxe de statistique	1,650,000	2,000,000
Permis de chasse, permis de port d'armes et permis de vente d'armes à feu et de munitions	917,000	2,695,800
Permis de récolte	477,000	579,250
Permis de coupe de bois	68,400	1,675,000
Recrutement des travailleurs et louage de services	55,700	128,800
Licences pour recherches minières	15,000	15,000
Licences d'importation et de vente de boissons contenant de l'alcool	700,000	858,000
Taxes de licence pour l'achat de coton	177,800	566,000
Taxes d'enregistrement et recettes cadastrales	1,219,600	2,767,550
Taxe sur les chiens	28,700	28,700
Total . . .	82,398,900	129,093,890
Recettes domaniales et administratives.		
Location de terrains domaniaux, d'immeubles et de fermes	1,218,200	2,783,000
Vente d'ivoire acquis à l'Etat.	7,303,500	14,500,000
Taxe domaniale sur l'ivoire exporté par les particuliers.	1,450,000	150,000
Recettes du Service de l'hygiène	795,800	3,481,600
Recettes du Service judiciaire	1,641,600	3,406,250
Recettes du service du contentieux	363,200	544,975
Recettes diverses du Service des travaux publics et de la T. S. F.	7,575,000	6,439,135
Recettes des Services de transports.	8,405,300	3,769,100
Recettes du Service de l'hydrographie	1,212,000	1,120,000
Recettes du Service de l'agriculture	793,000	1,616,325
Recettes du Service de la trésorerie et des finances	11,044,700	13,683,600
Service des douanes, accises et entrepôts	132,150,000	192,845,000
Recettes du service des postes, télégraphes et téléphones	10,843,000	18,558,000
Produits de services divers	961,000	1,923,710
Total . . .	185,756,300	264,820,695
Capitaux et revenus.		
Produit net de la régie des mines	2,660,000	—
Produit du portefeuille	43,850,000	125,420,000
Produit net des stations agricoles exploitées en régie	2,043,000	2,229,000
Avance métropolitaine extraordinaire pour les dépenses coloniales en vue de l'outillage de la colonie.	mémoire	—
Total . . .	48,553,000	127,649,000
Total des recettes ordinaires . . .	316,708,200	521,563,585

(a) En vertu de la loi du 12 août 1923, le budget de la Colonie peut être établi pour deux exercices; il a été fait usage de cette faculté pour les budgets de 1924-1925 et de 1926-1927. — N. — Les recettes extraordinaires de 1927 sont évaluées à fr. 562.010.000; celles de l'exercice 1928 à 250 millions de francs.

II. DÉPENSES.

DÉSIGNATION DES SERVICES ET DE L'OBJET DES DÉPENSES.	Montant des crédits (évaluations)	
	1927	1928
	FR.	FR.
A. Dépenses ordinaires.		
Gouvernement général, institutions et services coloniaux fonctionnant en Belgique	32,241,605	56,782,462
Imprimerie de Boma	529,100	743,133
Services judiciaires.	7,390,295	11,876,051
Instruction publique	7,626,598	17,002,509
Télégraphie sans fil.	3,154,000	4,984,710
Culte et Missions	2,127,192	2,198,692
Bienfaisance publique	282,800	406,500
Etat civil et successions	30,250	60,299
Services de l'agriculture	8,144,100	10,451,744
Services des douanes, accises et entrepôts	4,428,425	5,351,058
Services des postes, télégraphes et téléphones	9,702,300	13,132,842
Service de l'hydrographie.	4,940,100	10,271,523
Gouvernements provinciaux : Administration des provinces	5,256,800	8,856,492
Service territorial.	28,787,500	43,051,743
Service des Affaires indigènes et de la main-d'œuvre.	4,308,270	5,719,567
Service de la police et des prisons	4,657,500	10,415,024
Service des finances et de trésorerie	7,574,800	11,209,113
Service des terres	3,181,700	5,805,317
Service des affaires économiques	1,545,200	3,017,080
Service des travaux publics	15,408,100	29,087,193
Transports	9,963,900	9,164,052
Service de l'hygiène	32,736,450	70,615,583
Dette publique	87,612,067	122,222,151
Non-valeurs et remboursements	235,000	2,900
Dépenses de souveraineté.	38,552,495	66,457,117
Total des dépenses ordinaires . . .	320,416,547	521,241,955
B. Dépenses extraordinaires.		
Travaux publics provinciaux	57,142,498	71,129,666
Travaux de délimitation des frontières	1,611,000	1,530,000
Crédits destinés à l'entreprise des grands travaux publics d'utilité générale : Chemins de fer, routes, transports fluviaux.	277,797,999	199,480,985
Remboursements ou restitutions	—	100,000
Armement de la force publique	4,214,750	7,108,000
Augmentation du portefeuille.	593,000,000	6,455,934
Total des dépenses extraordinaires . . .	933,766,247	285,804,585
Total général . . .	1,254,182,794	807,046,540

SITUATION AU 1^{er} JANVIER (a).

SPÉCIFICATIONS.	1922.	1923.	1924.	1925.	1926.	1927.
Pièces d'or	700,000	700,000	700,000	700,000	700,000	(a)
Pièces d'argent { de 5 francs	2,007,665	1,986,360	1,962,355	1,962,355	1,962,355	(a)
{ de 2 francs	2,980,868	2,659,826	2,180,388	1,930,324	1,930,324	(a)
{ de 1 franc	16,806,756	15,096,801	12,783,811	10,632,839	10,632,839	(a)
{ de fr. 0.50	4,063,468	3,710,105	3,184,057	2,584,049	2,584,049	(a)
Pièces de nickel	5,829,800	7,325,000	7,325,000	7,685,000	9,175,000	9,512,500
Pièces de cuivre	115,000	165,000	165,000	215,000	215,000	215,000
VALEUR TOTALE DES MONNAIES EN CIRCULATION.	32,503,557	31,643,092	28,300,611	25,709,567	27,199,567	9,727,500
Billets d'État { émis	269,850	269,850	269,850	269,850	269,850	269,850
{ de l'État } retirés	254,130	254,140	254,170	254,170	254,280	254,280
Indépendant { en circu- } du Congo } lation	15,720	15,710	15,680	15,680	15,570	15,570
Billets de la Banque du Congo belge	30,348,070	31,837,168	41,594,840	51,226,071	68,109,659	97,615,000
Monnaies retirées autres que les billets d'État de l'État Indépendant du Congo	1,523,323	3,928,988	7,271,470	10,272,515	10,272,515	(a)
Monnaies spéciales en métal inférieur	12,000,000	27,796,000	39,500,000	61,155,000	94,800,000	144,250,000

**MONNAIES SPÉCIALES DE LA COLONIE DU CONGO
FABRIQUÉES DE 1908 à 1927.**

SPÉCIFICATIONS.	1922.	1923.	1924.	1925.	1926.	1927.	TOTAL.
	Fr.	Fr.	Fr.	Fr.	Fr.	Fr.	Fr.
Monnaies spéciales de métal inférieur :							
1 franc	10,000,000	10,000,000	12,655,000	20,345,000	28,250,000	15,500,000	104,750,000
50 centimes	5,796,000	7,204,000	3,500,000	13,300,000	21,200,000	7,400,000	62,400,000
Nickel (valeur nominale) :							
20 centimes	—	—	—	—	—	—	510,000
10 centimes	1,495,200	—	360,000	480,000	—	202,410	6,034,910
5 centimes	—	—	—	500,000	337,500	100,750	3,270,750
TOTAL	17,291,200	17,204,000	16,515,000	34,625,000	49,787,500	23,203,160	178,966,660
Cuivre (valeur nominale) :							
2 centimes	—	—	—	—	—	—	40,000
1 centime	—	—	—	—	—	—	25,000
TOTAL	—	—	—	—	—	—	65,000

(a) Il n'est pas possible d'évaluer avec quelque exactitude les existences réelles des monnaies d'or et d'argent. Les chiffres donnés pour les années antérieures à 1927 sont établis d'après les frappes et les envois effectués en Afrique sous déduction des sommes rapatriées.

NATURE DES TERRES VENDUES.	1926				1927			
	Nombre d'aliéna- tions.	Etendues aliénées.	Prix total de vente.	Prix moyen à l'hectare.	Nombre d'aliéna- tions.	Etendues aliénées.	Prix total de vente.	Prix moyen à l'hectare.
		Hect. a.	Fr.	Fr.		Hect. a.	Fr.	Fr.
A. — Districts autres que le Katanga.								
Terres situées dans les cir- conscriptions urbaines.	140	41 00	4,984,238	121,518	114	36 89	6,233,434	168,974
Terrains à usage indus- triel et agricole	(c) 25	2,758 00 (c)	68,950 (c)	25	19	5,025 62	141,943	28
Terres pour factoreries en dehors des circonscrip- tions urbaines	7	6 48	95,256	14,700	24	16 34	537,992	32,925
TOTAL. . .	172	2,805 48	5,148,444	—	157	5,078 85	6,913,369	—
B. — Vice-gouvernement général du Katanga (b).								
Terrains urbains.	72	33 72	1,238,519	36,734	52	10 74	1,535,315	126,043
Terrains industriels . . .	5	2 36	101,153	42,774	2	4 08	100,991	24,726
Terrains suburbains pour petite culture.	13	88 69	130,377	1,470	16	63 06	118,736	1,883
Terrains ruraux	14	4,818 66	109,098	22	16	4,838 65	43,709	9
TOTAL. . .	104	4,943 43	1,579,147	—	86	4,916 53	1,798,751	—
Situation générale (Ka- tanga) au 31 décembre.	656	43,099 13	5,312,248	—	742	48,015 66	7,110,999	—

LOCATION DE TERRES DOMANIALES

NATURE DES TERRES LOUÉES.	1926				1927			
	Nombre de baux.	Etendue louée.	Loyer total.	Prix moyen annuel de location à l'hectare.	Nombre de baux.	Etendue louée.	Loyer total.	Prix moyen annuel de location à l'hectare.
		Hect. a.	Fr.	Fr.		Hect. a.	Fr.	Fr.
A. — Districts autres que le Katanga.								
Terres situées dans les cir- conscriptions urbaines.	317	82 25	575,048	6,975	229	63 46	794,017	12,512
Terrains à usage indus- triel et agricole	91	20,749 00	60,172	3	123	35,653 95	95,010	3
Terrains pour factoreries en dehors des circons- criptions urbaines. . .	1,030	771 00	596,369	774	853	481 51	680,730	1,414
TOTAL. . .	1,438	21,602 25	1,231,589	—	1,205	36,198 92	1,569,757	—
B. — Vice-gouvernement général du Katanga (b).								
Terrains urbains	248	34 55	249,338	7,216	285	41 24	472,129	11,446
Terrains suburbains . . .	62	176 63	49,454	279	9	72 83	11,146	153
Terrains pour camps et factoreries	216	40 13	72,187	1,799	244	343 97	411,608	1,196
Terres rurales	6	611 25	505	1	14	45 334 84	12,801	...
Terrains industriels . . .	2	1 67	4,115	2,467	53	58 78	157,135	2,673
TOTAL. . .	534	864 23	375,599	—	605	45,851 66	1,064,819	—
Situation générale (Kata- nga) au 31 décembre . .	2,273	68,788 45	880,053	—	2,878	114,640,11	1,944,872	—

(a) Les aliénations concernent les ventes, les échanges et les donations de terre.

(b) Opérations du Comité spécial du Katanga. — (c) Non compris 5 aliénations à titre gratuit de 4,933 hectares.



TABLE ALPHABÉTIQUE DES MATIÈRES.

(Une table méthodique se trouve au commencement du volume.)

■. ■. — Les chiffres suivis d'un astérisque se rapportent aux tableaux concernant le Congo belge.

A

- Abonnements.** — Nombre des abonnements souscrits à la poste, 234.
- Absence au vote.** — Absents aux élections législatives, 72-73; aux élections communales, 74.
Poursuites exercées. (Voir l'*Annuaire* de 1923-1924, p. 89.)
- Académies.** — Académie royale des beaux-arts d'Anvers, 97.
Autres académies et écoles de dessin, 97.
- Accidents.** — Décès par suite d'accident, 57-58.
Accidents dans les mines, carrières et usines métallurgiques, 173.
Accidents occasionnés par les appareils à vapeur, 173.
Répartition des accidents du travail (1922) : par industries, et d'après l'âge des victimes, 181; d'après les causes, 182-183.
Accidents sur les chemins de fer, 220; sur les chemins de fer vicinaux, 221.
Accidents d'aviation, 231.
Caisse de prévoyance et de secours en faveur des victimes des accidents du travail. (Voir l'*Annuaire* de 1921, p. 122.)
- Accise.** — Industries soumises aux droits d'accise : nombre et production, 175.
Droits d'accise, 144.
Consommation de denrées soumises à des droits d'accise, 176.
- Accouchements multiples.** — Nombre, 44.
- Accoucheuses.** — Nombre par province, 117.
- Accréditifs.** — Montant des accréditifs délivrés, 208.
- Accroissement moyen annuel de la population.** — 2.
- Acide acétique.** — Production, 175; droits d'accise, 144.
- Acier.** — Production, 172, 242.
- Aérodromes.** — 231.
- Age.** — Répartition des habitants (1920) sous le rapport de l'âge : 24-25; id. du degré d'instruction comparé à l'âge : 26-27; de l'état civil comparé à l'âge : 28-29.
- Âges respectifs des époux au moment du mariage, 46.
Mariages et divorces par âge, 45.
Décès par âge, 55, 248(*).
Décès par âge et par état civil (1920), 54.
Suicides par âge, 57-58.
Age des condamnés au moment de l'infraction, 123.
Répartition des accidents du travail d'après l'âge des victimes, 181.
- Agents.** — Nombre d'agents civils et militaires, 248(*).
- Agents postaux.** — Nombre, 234.
- Agglomérations urbaines.** — Mouvement de la population et de l'état civil dans les principales agglomérations, 60-61.
Répartition des logements suivant le nombre de pièces et des occupants dans les quatre grandes agglomérations, 35-36.
- Agglomérés de houille.** — Fabrication, 169, 242.
- Agriculture.** — Crédit agricole, 210.
Coopération agricole, 112.
Répartition et rendement des cultures, 158-159.
Production par province, 160.
Etendue cultivée par province, 158-159.
Prix moyen des principaux produits agricoles (denrées et viandes), 162.
Foirs et marchés aux chevaux et bestiaux : mouvement commercial, 161.
Nombre de chevaux et bestiaux, 160.
Sociétés mutualistes d'assurance contre la mortalité des bêtes bovines, 109.
Sociétés d'assurance contre la mortalité des chevaux agricoles, des chèvres et des porcs, 110.
Enseignement vétérinaire, agricole et horticole, 165.
Nombre de médecins vétérinaires, 165.
Tuberculose bovine, porcine et autres maladies contagieuses du bétail. (Voir l'*Annuaire* de 1925-1926, p. 162.)
Bois soumis au régime forestier, 164.
(Voir aussi *Recensement de la population*.)
Résultats du recensement agricole de 1910. (Voir l'*Annuaire* de 1914.)
- Aidants.** — Nombre en 1920, 33-34.
- Aliénés.** — Nombre, 124.

- Alimentation.** — Achats pour l'alimentation de l'armée, 133.
Prix moyen des principaux produits agricoles, 162.
(Voir aussi : *Nombres indices*.)
- Allumettes.** — Droits perçus, 144.
- Altitude.** — Points extrêmes, 2.
Point culminant, 244(*).
- Animaux.** — Nombre des chevaux et bestiaux, 160.
Cas de maladies contagieuses, 163.
Foire et marchés aux chevaux et aux bestiaux, 161.
Sociétés d'assurance contre la mortalité des bêtes bovines, 109.
Sociétés d'assurance contre la mortalité des chevaux agricoles, des chèvres et des porcs, 110.
- Anvers.** — Etat du marché d'Anvers au point de vue des principaux produits exportés du Congo, 259(*).
Émigration par le port d'Anvers, 206-207.
- Argent.** — Production, 173.
Pièces d'argent fabriquées et mises en circulation, 211, 266(*).
- Armée.** — Effectif de l'armée par arme et par catégorie, 129.
Levées de milice : remise du contingent, 128. —
Exemptions pour causes physiques, 126-127.
Écoles : de guerre, 92, 130 ; militaire, 92, 130 ; centrale scientifique, 130 ; des cadets, 129 ; des pupilles de l'armée, 129.
Instruction des hommes incorporés dans l'armée et des militaires congédiés, 131.
Cours du soir, 131.
Taille des militaires incorporés, 134-137.
Engagements volontaires, 129.
Mouvement nosographique des hôpitaux militaires, 132.
Achats pour l'alimentation de l'armée, 133.
Chevaux achetés pour le service de l'armée, 133.
Dépenses du Ministère de la Défense Nationale, 139.
Condamnations contre des militaires, 133.
Situation de la force publique, 267(*).
- Armes à feu.** — Banc d'épreuves, 190.
- Arrondissement administratif.** — Nombre par province, 2.
Étendue territoriale, 5.
Population par arrondissement administratif, 7.
Nombre de cantons électoraux, de communes et population (1920), par arrondissement administratif, 11-13.
Population par arrondissement administratif de 1831 à 1913. (Voir l'*Annuaire* de 1914, pp. 40-43).
- Arrondissement judiciaire.** — Nombre par province, 2.
Étendue territoriale, 5.
Population par arrondissement judiciaire, 8.
Nombre de cantons de justice de paix, de communes et population par arrondissement judiciaire, 9-10.
Population par arrondissement judiciaire de 1831 à 1913. (Voir l'*Annuaire* de 1914, pp. 44-45.)
- Artillerie.** — (Voir *Armée*.)
- Artistes.** — Nombre aux expositions générales des Beaux-Arts, 98.
- Arts et manufactures.** — (Voir *Écoles techniques*.)
- Assistance judiciaire gratuite.** — Nombre de demandes de *Pro Deo*, 120.
- Associations sans but lucratif.** — 114.
- Assurance.** — Caisse d'assurance, 103.
Assurance contre la maladie, 107.
Assurance contre le chômage involontaire, 111.
Assurance des bêtes bovines, 109.
Assurance contre la mortalité des chevaux agricoles des porcs et des chèvres, 110.
(Voir aussi *Sociétés mutualistes*, *Sociétés commerciales*.)
- Athénées royales.** — Nombre d'établissements, 88 ;
Population, 91-92.
Sections d'athénée. — Nombre, 88, population, 90, 92.
- Automobiles.** — Nombre des automobiles et autres véhicules à moteur taxés, 225.
Relevé des véhicules automobiles entrés en Belgique, 224.
- Autorisations de domicile.** — 68.
- Aveugles.** — Nombre d'écoles et d'élèves dans les instituts subsideés par l'Etat. (Voir l'*Annuaire* de 1925-1926, p. 83.)
Statistique des aveugles, 85.
- Aviation.** — Mouvement, 231.

B

- Bagages.** — Produit et mouvement des bagages sur les chemins de fer, 217-219.
- Banana.** — Mouvement du port, 261(*).
- Banc d'épreuves des armes à feu.** — 190.
- Banque Nationale.** — Situation des comptes ; montant des accreditifs délivrés ; mouvement et taux moyen de l'escompte ; circulation moyenne des billets de banque, 208.
- Banques particulières.** — (Voir *Sociétés commerciales* et *Unions du Crédit*.)
- Bâtiments.** — Nombre par province en 1910 et 1920, 21.
- Beaux-Arts.** — Académies et écoles de dessin, 97.
Expositions générales des Beaux-Arts, 98.
- Bestiaux.** — Cheptel, 160.
Foire et marchés aux bestiaux, 161.
(Voir aussi *Assurance*.)

Bêtes à cornes. — (Voir *Bestiaux*.)

Bibliothèque. — Bibliothèque royale, 95.

Bibliothèques publiques soumises à la loi du 17 octobre 1921, 96.

Bienfaisance. — Libéralités faites aux établissements de bienfaisance, 119.

Biens patrimoniaux des provinces. — 150.

Bière. — Nombre de brasseries; production, 175; consommation, 176.

Droits perçus, 144.

Billets de la Banque Nationale. — Circulation moyenne des billets de la Banque Nationale, 208.

Billets d'État de l'État Indépendant du Congo, 266 (*).

Billets de la Banque du Congo belge. — 266 (*).

Blancs. — Nombre de blancs au Congo, 246-247 (*).

Naissances d'enfants blancs, 248 (*).

Décès survenus parmi les blancs, 248 (*).

Mariages contractés dans la population de race blanche, 248 (*).

Gradés blancs, 267 (*).

Blende. — Production et valeur des produits, 169.

Bois. — Étendue et nature, valeur des produits, contenance des coupes, revenus et dépenses, 164.

Boma. — Mouvement du port, 261 (*).

Bourses officielles du Travail. — Opérations par industrie, 184.

Brevets d'invention, d'importation et de perfectionnement. — 190.

Budget, 138-139. — Budget du Congo Belge, 264-265 (*).

Bureaux. — Bureaux postaux, nombre, 234.

Bureaux télégraphiques, nombre, 236.

Bureaux téléphoniques, nombre, 238.

Bureaux d'état civil, d'immatriculation des non-indigènes, 246 (*).

C

Cabotage. — Nombre et tonnage des bâtiments de cabotage, 261 (*).

Cacao. — Importé et vendu au marché d'Anvers, 259 (*). (Voir aussi *Exportation du Congo belge*.)

Cadastre. — Nombre de parcelles cadastrales, 6. (Voir aussi *Revenu cadastral*.)

Cadets. — Ecole des cadets, 129.

Caisse d'amortissement de la dette publique, 142.

Caisse d'assurance. — Caisse Générale d'Épargne et de Retraite sous la garantie de l'État : service de la Caisse d'assurances, 103.

Concours du service des postes dans le mouvement de la caisse d'assurance, 234.

Caisses d'épargne. — Caisse Générale d'Épargne et de Retraite sous la garantie de l'État : service de la Caisse d'épargne, 102-103.

Caisses d'épargne établies sous le patronage des administrations communales, 101.

Épargne scolaire, année 1926, 104-105.

Mutualités scolaires, 101.

Prêts agricoles consentis par la Caisse Générale d'Épargne, 210.

Concours du service des postes dans le mouvement de la Caisse Générale d'Épargne, 234.

Caisse des dépôts et consignations. — 143.

Caisses d'invalidité, 108.

Caisse de prévoyance et de secours en faveur des victimes des accidents du travail. (Voir l'*Annuaire* de 1921, p. 122.)

Caisse de retraite. — Caisse Générale d'Épargne et de Retraite sous la garantie de l'État : service de la Caisse de Retraite, 103.

Concours du service des postes dans le mouvement de la Caisse de Retraite, 234.

Caisse de secours. — (Voir *Caisse de prévoyance*.)

Caisses publiques de prêts. — 100.

Caisses Raiffeisen. — Sociétés coopératives de crédit agricole, dites « Caisses Raiffeisen », 112.

Canaux. — (Voir *Voies navigables*.)

Cancer. — Décès par affections cancéreuses par groupe de communes. (Voir l'*Annuaire* de 1914, pp. 154-155.) (Voir *Décès*.)

Cantons électoraux. — Nombre par province, 2.

Nombre par arrondissement administratif, 5.

Population (1920) par canton électoral, 11-13.

Canton judiciaire. — Nombre par province, 2.

Population par canton judiciaire en 1927, 9-10.

Nombre de communes composant chaque canton judiciaire, 9-10.

Nombre par arrondissement judiciaire et ressort de cour d'appel, 9-10.

Cantons de milice. — (Voir l'*Annuaire* de 1914, pp. 26 à 33.)

Caoutchouc. — Importé et vendu au marché d'Anvers, 259 (*). (Voir aussi *Exportation du Congo Belge*.)

Carrières. — Nombre de carrières et d'ouvriers; valeur des produits, 169.

Accidents, 173.

Cartes postales. — Mouvement, 234, 262 (*).

Cavalerie. — (Voir *Armée*.)

Centre d'instruction pour sous-lieutenants auxiliaires. — (Voir l'*Annuaire* de 1923-1924, p. 167.)

Céréales. — Prix moyens, 162. — (Voir : *Agriculture*.)

Cession de communes. — 6, note.

Chaloupes de pêche. — 205.

Chambres des mises en accusation. — Nombre d'arrêts rendus, 121.

- Chambres du Conseil.** — Affaires soumises et ordonnances rendues, 121.
- Chambres législatives.** — Nombre des membres du Sénat et de la Chambre des représentants, 75.
Nombre des électeurs, 70.
Elections pour le renouvellement des Chambres législatives : nombre des représentants et sénateurs, des électeurs et des votants, 72-73.
Nombre des sénateurs provinciaux, des conseillers électeurs et des votes, 75.
Conseillers provinciaux, nombre, 75.
- Changes.** — Cotes des changes à Bruxelles, 212.
- Charbonnages.** — Concessions, siège d'exploitation, production, dépenses, 170; résultats de l'exploitation, nombre d'ouvriers, rendement, salaires, 171.
Extraction au Congo belge, 249(*).
Accidents, 173.
- Chasse.** — Nombre de permis de port d'armes de chasse, 163.
- Chaudières à vapeur.** — Nombre, 174.
Accidents occasionnés par les appareils à vapeur, 173.
- Chefferies.** — Nombre par district, 246(*).
- Chemins de fer.** — Développement des chemins de fer, 215.
Dépenses de premier établissement, 216.
Personnel, stations, matériel roulant et parcours kilométrique des trains, 216.
Mouvement sur les chemins de fer, 217.
Résultats financiers de l'exploitation des chemins de fer exploités par l'Etat, 218; exploités par des Compagnies, 219.
Répartition des recettes d'exploitation, 219.
Accidents sur les chemins de fer, 220.
Mouvement et opérations, 263(*).
- Chemins de fer vicinaux.** — Résultats de l'exploitation, 222. — Dépenses de premier établissement, 222.
Matériel roulant, 221.
Mouvement, 221.
Accidents, 221.
- Chemins communaux.**—(Voir *Voirie communale*.)
- Cheptel.** — 160. (Voir *Animaux*.)
- Chèques.** — Nombre et montant des chèques postaux, 235.
- Chevaux.** — Chevaux achetés pour le service de l'armée, 133.
Nombre des chevaux, 160.
Assurance des chevaux agricoles, 110.
Foires et marchés aux chevaux, 161.
- Chômage.** — Assurance contre le chômage, 111.
- Chômeurs.** — Nombre, en 1910, dans l'industrie et le commerce : par groupes d'entreprises et par province. (Voir *Annuaire* de 1922, pp. 165 et 167.)
- Cimetières.** — Montant des subsides liquidés, 232-233.
- Circonscriptions administratives et judiciaires.** 2, 246(*).
- Circonscriptions ecclésiastiques.** — (Voir *Annuaire* de 1914, p. 267.)
- Circulation des billets de banque.** — 208, 266(*).
- Classes ménagères.** — Nombre des écoles et d'élèves; ressources, 168.
- Classification des communes.**— (Voir *Communes*.)
- Climatologie.** — Stations d'Uccle, d'Ostende, de Beverloo et d'Houffalize, 3-4.
Eléments climatologiques du Congo, 244-245(*).
- Coefficient d'exploitation** des chemins de fer, 218-219; des chemins de fer vicinaux, 222.
- Coefficient de mortalité.** — (Voir *Annuaire* de 1914, p. 149.)
- Coke.** — Fabrication, 169, 242.
- Colis postaux.** — Mouvement, 262(*).
- Collèges communaux, provinciaux et patronés.** — Nombre, 88; population, 90-92.
- Commerce.** — Résumé général du commerce de la Belgique avec les pays étrangers, 191.
Importations et exportations, par groupes de marchandises; transit, 192.
Importations, exportations et transit par pays de provenance et de destination, 198-199, 241.
Commerce spécial : quantité et valeur des marchandises importées et exportées, d'après la nature des marchandises, 194-197, 241; d'après la classe de marchandises, 193, 241.
Commerce spécial : importance relative des marchandises soumises aux droits de douane et des marchandises libres de droits, 145.
Grèves, 178-179.
Marques de commerce, 190.
Tribunaux de commerce, 120.
Sociétés commerciales. (Voir *Annuaire* de 1925-26, pp. 178-179.)
Nombre, en 1920, de personnes exerçant une profession se rattachant au commerce, 33-34.
(Voir aussi : *Douanes, Ports, Navigation*.)
- Commerce général du Congo belge.** — Résumé général du commerce extérieur, 251(*).
Valeur des principaux produits importés et exportés, 251(*).
- Commerce spécial du Congo belge.** — Quantité et valeur des importations et exportations par groupes de marchandises, 252-253(*).
Quantités et valeur par pays de provenance et de destination des importations et des exportations, 252-253(*).
Valeur des importations et des exportations par groupe de marchandises et d'après les principaux pays de provenance et de destination, 259(*).
Quantités et valeur des importations par nature de marchandises, 254-257(*).
Quantité et valeur des principaux produits congolais exportés, 258(*).
Produits exportés : état du marché d'Anvers, 259(*).
- Communautés religieuses.** — Nombre de maisons religieuses et population, 117.

- Communes.** — Nombre, 2, 6.
 Nombre (en 1920) par arrondissements administratifs et judiciaires et par ressort de cour d'appel, 5.
 Créations, suppressions et changements de limites de communes, 6.
 Nombre de communes par canton de justice de paix, 9-10.
 Nombre de communes (1920) par canton électoral, 11-13.
 Nombre de communes groupées d'après leur population, 14.
 Communes de plus de 5,000 habitants : population, étendue territoriale et bâtie et densité, 15-20.
 Renouvellement intégral des conseils communaux : résultats des élections, 74.
 Répartition des communes d'après l'importance numérique des conseils communaux, 76.
 Emprunts contractés par les communes, 151.
 Caisses d'épargne établies sous le patronage des administrations communales, 101.
 Statistique financière des communes de 40,000 habitants et plus : recettes et dépenses, 152-155.
 Récapitulation des recettes et dépenses communales, en 1865, 1870, 1875, 1880 et 1892. (Voir l'*Annuaire* de 1914, p. 349.)
 (Voir aussi : *Conseillers communaux.* — *Enseignement primaire et moyen* — *Voirie communale.*)
- Compagnies de chemins de fer.** — (Voir *Chemins de fer.*)
- Comptes de l'État.** — Recettes et dépenses pour les années 1924 à 1927, 138-139.
 Montant général des recettes et dépenses de 1835 à 1912; recettes ordinaires par nature de 1850 à 1912; recettes extraordinaires par nature de 1830 à 1912; décomposition des dépenses sur services ordinaires de 1890 à 1912; décomposition des dépenses extraordinaires de 1830 à 1912. (Voir l'*Annuaire* de 1914, pp. 320 à 341.)
- Comptes des communes.** — Statistique financière des communes de 40,000 habitants et plus, 152-155.
 Recettes et dépenses communales de 1865 à 1892. (Voir l'*Annuaire* de 1914, p. 349.)
- Comptes provinciaux.** — Recettes et dépenses, 147-149.
- Concordats préventifs de faillite homologués,** 120.
- Condamnés.** — Condamnations en matière répressive, 122.
 Nombre et âge des condamnés; classement des récidivistes, 123-124.
 Condamnations prononcées contre des militaires, 133.
- Conseils communaux.** — Nombre des électeurs communaux, 71. — Résultat des élections pour le renouvellement intégral des conseils communaux, 74.
 Répartition des communes d'après l'importance numérique des conseils communaux, 76.
- Conseillers provinciaux.** — Nombre des conseillers et bases de répartition, 75.
- Conseils de l'Industrie et du Travail.** — Siège, ressort, institution, constitution et nombre de membres. (Voir l'*Annuaire* de 1914, p. 452.)
- Conseils de prud'hommes.** — Nombre, 185; travaux, 186.
- Conservatoires et écoles de musique.** — 98.
- Contingent de milice.** — 128.
- Contribution.** — (Voir *Comptes de l'Etat, des provinces et des communes.*)
- Coopération agricole.** — Sociétés ou syndicats pour l'achat de semences, d'engrais commerciaux, de denrées alimentaires pour le bétail et de machines agricoles, 112.
 Laiteries coopératives, 112.
 Sociétés coopératives de crédit agricole dites « Caisses Raiffeisen », 112.
- Coopération non agricole.** — Sociétés existantes, 113.
 Sociétés constituées et dissoutes depuis 1873 et situation par catégories en 1922, 113.
- Corporations religieuses.** — Nombre des maisons conventuelles établies en Belgique et population, 117.
- Côtes.** — (Voir le mot *Ports.*)
- Coupes de bois.** — Contenance et produits des bois soumis au régime forestier, 164.
- Couples mariés.** — Répartition (1920) d'après le nombre des enfants et la durée du mariage, 32.
- Cours d'appel.** — Etendue territoriale, 5.
 Population par ressort de cour d'appel, 8.
 Nombre des affaires et arrêts, 120, 122.
- Cours d'assises.** — Nombre des affaires jugées, 122.
- Cour de cassation.** — Nombre des affaires et des arrêts, 120.
- Création de communes.** — Nombre, 6.
- Crédit agricole.** — Montant des prêts et des remboursements, 210.
- Cuivre.** — Production et valeur, 173.
 Quantités produites au Congo belge, 249(*).
 Valeur des monnaies fabriquées et mises en circulation, 211, 266(*).
- Cultes.** — Personnel rétribué, 117.
 Libéralités faites aux établissements des cultes, 119.

D

- Décès.** — Décès de droit, par arrondissement administratif, 38.
 Excédent des naissances sur les décès, 39.
 Nombre de décès pour le Royaume de 1830 à 1927, 37.
 Décès de fait par province et par sexe, 47.
 Décès de fait par mois et par sexe, 47.
 Décès par âge, 55.
 Causes des décès par sexe et par province, 50-53.
 Causes des décès par âge et par sexe (1925), 48-49.
 Décès par âge et par état civil, 54.
 Décès dans les principales communes du pays, 60-61.
 Décès survenus parmi les blancs au Congo belge, 248(*).

Décès par groupes de communes. (Voir l'*Annuaire* de 1914, pp. 150-151.)
 Causes des décès par groupes de communes. (Voir l'*Annuaire* de 1914, pp. 156-157.)
 Décès par suite de tuberculose et d'affections cancéreuses par groupes de communes. (Voir l'*Annuaire* de 1914, pp. 152-155.)
 (Voir aussi : *Mortalité infantile*. — *Mort-nés*. — *Morts violentes*. — *Accidents*.)

Déclaration d'indigénat. — Nombre, 68.

Denrées. — Sociétés pour l'achat de denrées alimentaires pour le bétail, 112.
 Denrées et fourrages achetés pour le service de l'armée, 133.
 Prix moyen des principaux produits agricoles, 162.
 (Voir aussi : *Nombres indices*.)

Densité de la population dans les communes de plus de 5,000 habitants, 15-20.

Départements ministériels. — Dépenses des divers ministères, 139. (Voir aussi *Comptes de l'Etat*.)

Dépôts de mendicité. — Personnel et population, 125.

Dettes communales. — Emprunts contractés, 151.

Dettes des provinces. — Situation, 150.

Dettes publiques. — Budget, 139.
 Situation, 140.
 Cours des divers fonds de la dette publique, 141.
 Amortissement de la dette publique, 142.

Diamants. — Quantités produites, 249(*).

Diocèses. — 118.

Distribution d'eau. — Montant des subsides liquidés 232-233.

Diplômes. — (Voir *Examens*.)

District. — Divisions administratives et judiciaires, 246(*).
 Population de race blanche par district, 247(*).

Divorces. — Nombre pour le Royaume de 1830 à 1927, 37.
 Divorces par province, 44.
 Divorces par âge, 45.
 Divorces dans les principales communes du pays, 60-61.
 Nombre de jugements, 120.

Docteurs en médecine. — Nombre, 117.

Domaine agricole. — Etendue et répartition du domaine agricole par nature de cultures; biens exploités en faire-valoir direct et en location. (Voir l'*Annuaire* de 1914, pp. 364-369). Nombre des exploitations agricoles, *Id.*, pp. 372-375.

Domicile. — Nombre d'autorisations de domicile accordées à des étrangers, 68.

Douanes. — Détail des perceptions faites, 145.
 Importance relative des marchandises soumises aux droits de douane et des marchandises libres de droits, 145.
 Droits d'entrée et de sortie. Voir l'*Annuaire* de 1925-1926, p. 263(*).
 (Voir aussi : *Accise*.)

Droits d'accise. — (Voir *Accise*.)

Droits de douanes. — (Voir *Douanes*.)

E

Eau-de-vie. — Droits perçus, 144.
 Consommation, 176.

Échantillons. — Échantillons expédiés par la poste, 234, 262(*).

Écoles adoptées. — Nombre, personnel enseignant et population, 77-84.

Écoles adoptables. — 77-84.

Écoles d'adultes. — Nombre et population, 81-82.

Écoles d'agriculture. — Population et résultats des examens, 165.

École d'application. — Population, 92.

Écoles de bienfaisance. — 125.

École des cadets. — 129.

École centrale scientifique préparatoire à l'École militaire. — 130.

Écoles communales. — Nombre, personnel enseignant et population, 77-84.

Écoles de commerce. — Annexées aux universités : population, 93-94.
 Autres : nombre d'établissements, population et ressources, 92, 166-168.

Écoles de dessin. — 97.

Écoles gardiennes. — Nombre et population, 83-84.

Écoles du génie civil. — (Voir *Écoles techniques*.)

École de guerre. — 92, 130.

Écoles d'horticulture et d'agriculture. — Population et résultats des examens, 165.

Écoles industrielles, professionnelles et commerciales subsidiées par l'Etat. — Nombre, population, ressources, 166-168.

École de médecine vétérinaire. — Population et résultats des examens, 92, 165.

Écoles et classes ménagères. — Nombre d'écoles et d'élèves; ressources, 168.

École militaire. — 92, 130.

École des mines. — (Voir *Écoles techniques*.)

Écoles moyennes. — (Voir *Enseignement moyen*.)

Écoles de musique. — 98.

Écoles de navigation de l'État. — 205.

Écoles normales. — (Voir *Enseignement normal*.)

Écoles patronnées. (Voir *Enseignement moyen*.)

Écoles primaires. (Voir *Enseignement primaire*.)

École des pupilles de l'armée. — 129.

Écoles de sourds-muets et d'aveugles. — Nombre et population. (Voir l'*Annuaire* de 1925-1926, p. 83.)

École des sous-lieutenants de réserve. — École des sous-officiers. — Voir l'*Annuaire* de 1925-1926, p. 128.

Écoles techniques. — Annexées aux universités : Population, 93-94.

Autres : nombre d'établissements, population et ressources, 92, 166-168.

Écrits périodiques. — (Voir *Presse périodique belge*.)

Effectif de l'armée. — 129, 267(*).

Effets de commerce. — Nombre d'effets de commerce déposés à la poste pour l'encaissement ou pour l'acceptation, 234.

(Voir aussi : *Escompte*.)

Égouts. — Montant des subsides liquidés, 232-233.

Électeurs. — (Voir *Élections*.)

Élections. — Nombre des électeurs pour les Chambres législatives, 70; pour les conseils communaux, 71.

Renouvellement intégral des Chambres législatives : nombre des représentants, des sénateurs, des électeurs et des votants, 72-73.

Résultat des élections pour le renouvellement intégral des conseils communaux, 74.

(Voir aussi : *Cantons électoraux*. — *Chambres législatives*. — *Sénateurs provinciaux*. — *Conseillers communaux*.)

Élèves. — (Voir *Écoles*.)

Émigrations. — Nombre par province, par profession et par pays de destination, 63, 66-67.

Émigration par le port d'Anvers, 206-207.

Employés. — Nombre en 1920 par groupes de professions, 33-34.

Employés de l'État. — Nombre par service, 248(*).

Classement en 1906 et 1911 par ministère ou service et par catégories de traitement. (Voir l'*Annuaire* de 1914, p. 117.)

Emprunts. — Emprunts des communes, 151.

Emprunts de l'État. Situation de la dette publique, 140.

Emprunts des provinces : situation, 150.

Dette coloniale, 267(*).

Enfants. — Répartition en 1920 des couples mariés d'après le nombre des enfants et la durée du mariage, 132.

Mortalité infantile, 56.

Enfants naturels. — Reconnaissances et légitimations d'enfants naturels, par province, 41.

Enfants de troupe. — École des pupilles de l'armée, 129.

Engrais. — Sociétés pour l'achat d'engrais commerciaux, 112.

Enseignement agricole et horticole de l'État. — 165.

Enseignement industriel, professionnel, commercial et ménager. — 166-168.

Enseignement ménager. — 168.

Enseignement moyen. — Nombre des établissements d'enseignement moyen, 88.

Population des écoles moyennes, 89, 92.

Population des collèges communaux, provinciaux et des collèges patronnés, 89, 92.

Population des athénées royales, 91, 92.

Enseignement normal moyen : nombre d'élèves et résultats des examens, 87.

Population des établissements d'enseignement moyen, 92.

État des subsides accordés aux établissements d'enseignement moyen, 92.

Enseignement normal. — Enseignement normal primaire : nombre des établissements et des élèves, 87.

Enseignement normal moyen : nombre d'élèves, et résultats des examens, 87.

Relevé général des dépenses faites pour l'enseignement normal, 88.

Enseignement primaire. — État numérique du personnel enseignant dans les écoles primaires proprement dites, 78.

Nombre d'écoles primaires proprement dites, 77.

Population des écoles primaires proprement dites, 79-80.

Écoles gardiennes : nombre et population, 83-84.

Écoles d'adultes : nombre et population, 81-82.

Relevé général des dépenses faites pour l'enseignement primaire, 88.

Fonds des mieux doués, 86.

Instituts de sourds-muets, des hospices, des écoles de bienfaisance de l'État et des prisons : nombre et population. (Voir l'*Annuaire* de 1925-26, p. 83.)

Enseignement normal primaire : nombre d'établissements et d'élèves, 87.

Enseignement supérieur. — Nombre d'étudiants, 92.

Universités et écoles spéciales : population par faculté : 93-94.

Résultats des examens pour l'obtention des grades académiques, 94.

Enseignement vétérinaire. — 165.

Épargne. — Caisse générale d'Épargne et de Retraite, 102-103.

Caisses d'épargne établies sous le patronage des administrations communales, 101.

Mutualités scolaires, 101.

Epargne scolaire en 1926, 104-105.

Escompte. — Mouvement et taux moyen de l'escompte à la Banque Nationale, 208.

Mouvement de l'escompte dans les unions du crédit, 209.

État civil. — Mouvement de l'état civil de 1830 à 1927, 37.

Mouvement de l'état civil dans les principales communes du pays, 60-61.

Mariages par état civil, 46.

Décès par âge et par état civil, 54.

Suicides par âge, par état civil et par profession, 57-58.

Répartition des habitants sous le rapport de l'état civil, 28-29.

Naissances, mariages et décès au Congo, 248(*).

Nombre de bureaux, 246(*).

(Voir aussi : *Naissances.* — *Reconnaissances et légitimations d'enfants naturels.* — *Mort-nés.* — *Mariages.* — *Divorces.* — *Décès.* — *Naturalisations.* — *Autorisations de domicile.* — *Déclarations d'indigénat.* — *Registres de population.*)

Étendue bâtie. — Étendue bâtie dans les communes de plus de 5,000 habitants, 15-20.

Nombre de maisons d'après les recensements généraux, 21.

(Voir aussi : *Revenu cadastral.*)

Étendue territoriale. — Étendue territoriale du Royaume, des provinces, des arrondissements administratifs, des ressorts de cour d'appel et des arrondissements judiciaires, 5.

Étendue territoriale des communes de plus de 5,000 habitants, 15-20.

Superficie du Congo belge par provinces et districts, 246(*).

Étranger. — Répartition des habitants (1920) sous le rapport du pays de nationalité, 22.

Belges et personnes nées en Belgique recensés à l'étranger, 62.

(Voir aussi : *Émigrations.* — *Immigrations.* — *Indigénat.*)

Examens. — Résultats des examens dans l'enseignement normal primaire, 87; dans l'enseignement normal moyen, 87.

Nombre et nature des diplômes universitaires de fin d'études 94.

Exemptions en matière de milice, 126-127.

Exploitations agricoles.

Exploitations agricoles d'après leur étendue. (Voir l'*Annuaire* de 1914, pp. 372 à 375.)

Exportation. — Résumé général du commerce de la Belgique, 191.

Exportation par groupes de marchandises, 192, 241.

Exportation par pays de destination, 198-199, 241.

Quantité et valeur des marchandises exportées, 194-197, 241.

Exportation du Congo belge. — Résumé général du commerce extérieur, 251(*).

Commerce général : quantité et valeur des principaux produits exportés, 251(*).

Commerce spécial : exportation par groupes de marchandises, 253(*); par pays de destination, 253(*); d'après la nature des marchandises, 258(*); par groupes de marchandises et d'après les principaux pays de destination, 259(*).

Expositions générales des Beaux-Arts. — 98.

Exprès. — Envois par exprès, nombre, 234.

F

Fabriques. — (Voir *Industrie.*)

Facultés. — (Voir *Enseignement supérieur.*)

Faillites. — Nombre, 120.

Familles. — Répartition en 1920 des couples mariés d'après le nombre des enfants et la durée du mariage, 32.

Fédérations. — Nombre de fédérations mutualistes reconnues, 107.

Nombre de fédérations d'unions professionnelles, 106.

Fer. — Production de minerai de fer et valeur de la production, 169.

Production de fer, 172.

Fils télégraphiques. — 236.

Finances communales. — Statistique financière des communes de 40,000 habitants et plus, 152-155.

Emprunts contractés par les communes, 151.

Recettes et dépenses communales de 1865 à 1892. (Voir l'*Annuaire* de 1914, p. 349.)

Finances provinciales. — Recettes et dépenses, 147-149.

Emprunts provinciaux, 150.

Finances de l'État. — Recettes et dépenses pour les années 1924 à 1927 : 138-139.

Dettes publiques : 140.

Montant général des recettes et dépenses de 1835 à 1912; recettes ordinaires par nature de 1850 à 1912; recettes extraordinaires par nature de 1830 à 1912; décomposition sur services ordinaires de 1890 à 1912; décomposition des dépenses extraordinaires de 1830 à 1912. (Voir l'*Annuaire* de 1914, pp. 320 à 341.)

Budget du Congo belge, 264-265(*).

Dettes coloniales, 267(*).

Flamand. — Nombre d'habitants parlant le flamand 30-31.

Fleuves. — (Voir *Voies navigables.*)

Foires. — Mouvement commercial des foires et marchés aux chevaux et bestiaux, 161.

Foncier. — Articles des rôles fonciers, 6.

Fonctionnaires et employés. — Nombre, 248(*).

Classement en 1906 et 1911 par ministère et par catégorie de traitement. (Voir l'*Annuaire* de 1914, p. 117.)

Fonte. — Production, 172, 242.

Force publique. — Situation, 267(*).

Forêts. — Étendue, nature et valeur des produits. Contenance des coupes, revenus et dépenses, 164.

Français. — Nombre d'habitants parlant le français, 30-31.

Frontières. — Développement des frontières, 2, 244(*).

G

Garde civique. — Effectif des gardes civiques actives. (Voir l'*Annuaire* de 1914, pp. 316-319.)

Gendarmerie. — Effectif de ce corps. (Voir l'*Annuaire* de 1914, p. 278.)

Génie. — (Voir *Armée*.)

Gomme copal. — Stock, importation et vente sur le marché d'Anvers, 259(*). (Voir aussi : *Exportation du Congo belge*.)

Grades académiques. — Nombre et nature des diplômes universitaires de fin d'études, 94.

Grèves. — Répartition des grèves par industrie, 178; par province, 179; d'après leur durée, 179.

H

Habitants. — (Voir *Population*.)

Habitations. — Maisons d'après les recensements généraux de 1910 et de 1920, 21.

Répartition des logements dans les quatre grandes agglomérations, 35-36.

Habitations à bon marché. — Sociétés agréées par la Caisse d'Épargne : nombre et situation, 115.

Société nationale des habitations et logements à bon marché : maisons construites et capitaux souscrits, 116.

Habitations ouvrières. — Sociétés agréées par la Caisse d'Épargne : nombre et situation, 115.

Hauts-fourneaux. — Nombre et production, 172.

Homicides. — Nombre, 57-58.

Hôpitaux. — Mouvement nosographique des hôpitaux militaires, 132.

Horticulture. — Enseignement horticole, 165.

(Voir aussi : *Agriculture*.)

Hospices d'orphelins, d'enfants trouvés. — Nombre et population. (Voir l'*Annuaire* de 1925-26, p. 83.)

Houille. — (Voir *Charbonnages*. — *Agglomérés de houille*.)

Hygiène publique. — Ressources affectées à des travaux d'hygiène publique, 232-233.

I

Illettrés. — Répartition en 1920 des habitants sous le rapport du degré d'instruction, 26-27.

Immatrication. — Nombre de bureaux, 246(*).

Immigrations. — Nombre par province, par profession et par pays de provenance, 63, 64-65.

Immeubles. — Valeur des mutations, 146.
Revenu cadastral, 146.

Immeubles d'habitation. — (Voir : *Habitations*.)

Importation. — Résumé général du commerce de la Belgique avec les pays étrangers, 191.

Importation par groupes de marchandises, 192, 241.

Importation par pays de provenance, 198-199, 241.

Quantité et valeur des marchandises importées, 194-197, 241.

(Voir aussi : *Douanes*. — *Navigation*.)

Importation au Congo belge. — Résumé général du commerce extérieur, 251(*).

Commerce général : quantité et valeur des principaux produits importés, 251(*).

Commerce spécial : importations par groupes de marchandises, 252(*); par pays de provenance, 252(*); d'après la nature des marchandises, 254-257(*); par groupes de marchandises et d'après les principaux pays de provenance, 259(*).

Impositions communales dans les communes de 40,000 habitants et plus, 152-155.

Impositions provinciales. — 147-148.

Impôts. — Produits des impôts au profit du Trésor, 138.

Impôts perçus au Congo, 264(*).

Imprimés. — Nombre des imprimés expédiés par la poste, 234, 262(*).

(Voir aussi : *Presse périodique belge*.)

Incapacité de travail. — (Voir *Accidents du travail*.)

Index-numbers. — 213-214.

Indigénat. — Nombre de déclarations d'indigénat, 68.

Industrie. — Mines de houille : concessions, sièges d'exploitation, production, dépenses, 170; résultats de l'exploitation, nombre d'ouvriers, rendement, salaires, 171, 242.

Coke et agglomérés de houille : nombre d'usines, consommation, production, nombre d'ouvriers, 169, 242.

Carrières : nombre de carrières et d'ouvriers; valeur des produits, 169.

Mines métalliques : production, valeur des produits et nombre d'ouvriers, 169.

Usines sidérurgiques : production de fonte, de fer et d'acier, 172, 242.

Usines métallurgiques traitant d'autres métaux que le fer, 173, 242.

Accidents dans les mines, minières, carrières et usines métallurgiques, 173.

- Accidents causés par les appareils à vapeur, 173.
Répartition des accidents du travail par industries, 181; d'après l'âge des victimes, 181; d'après les causes, 182-183.
Grèves, 178-179.
Lock-out, 180.
Bourses officielles du travail, 184.
Conseils de prud'hommes, 185-186.
Marques de fabrique et de commerce, 190.
Brevets d'invention, d'importation et de perfectionnement, 190.
Industries soumises aux droits d'accises, nombre et production, 175; droits perçus, 144.
Nombre et répartition en 1920 des personnes exerçant une profession se rattachant à l'industrie, 33-34.
Situation du personnel occupé dans les établissements industriels en 1926, 187.
Recensement industriel de 1910. (Voir l'*Annuaire* de 1922, pp. 164 à 167 et 170 à 174.)
- Industries minières et métallurgiques au Congo, 249(*)**
- Industries à domicile.**—(Voir l'*Annuaire* de 1922, p. 168-169.)
- Infanterie.**—(Voir *Armée*.)
- Infirmités.**— Exemptions de miliciens pour infirmités, 126-127.
- Infractions.**— Voir *Justice*.
- Inscriptions dans les registres de population.**— 68.
- Inscriptions hypothécaires.**— 146.
- Institut agronomique de Gembloux.**— Population et résultats des examens, 92, 165.
- Instituts de sourds-muets et d'aveugles.**— Nombre et population. (Voir l'*Annuaire* de 1925-1926, p. 83.)
- Institut royal de Messines.**— (Voir l'*Annuaire* de 1925-26, p. 83.)
- Instituteurs et institutrices.**— Nombre dans les écoles primaires, 78.
(Voir aussi : *Enseignement normal*.)
- Institutions de bienfaisance.**— Caisses publiques de prêts, 100.
Sociétés de secours mutuels, 107-108.
Dépôts de mendicité, maisons de refuge, écoles de bienfaisance de l'Etat, hospices d'orphelins, d'enfants trouvés, etc. (Voir l'*Annuaire* de 1925-1926, p. 83.)
- Institutions financières.**— Caisse d'Epargne, 102-103.
Banque Nationale, 208.
Crédit agricole, 210.
Unions du crédit, 209.
- Instruction.**— Répartition en 1920 des habitants sous le rapport du degré d'instruction, 26-27.
- Degré d'instruction des hommes incorporés dans l'armée et des militaires congédiés, 131.
Degré d'instruction des jeunes gens inscrits pour la milice. (Voir l'*Annuaire* de 1914, pp. 294-295.)
- Invalidité.**— Caisses d'invalidité, 108.
- Ivoire.**— Stock, importation et vente sur le marché d'Anvers, 259(*).
(Voir aussi : *Exportation du Congo belge*.)

J

- Journaux.**— Nombre de journaux et écrits périodiques, 99.
Mouvement des journaux expédiés par la poste, 234.
- Jumeaux.**— Nombre par province et par sexe, 44.
- Justice.**— Circonscriptions judiciaires, 2, 246(*).
Justice civile : justice de paix, tribunaux de commerce et de première instance, cours d'appel, cour de cassation, 120.
Justice pénale : parquets, chambres du conseil, des mises en accusation, tribunaux de police, tribunaux correctionnels, cours d'appel et cours d'assises, 121-122.
Juge des enfants, 125.
Statistique criminelle : nombre et âge des condamnés; classement des récidivistes : 123-124.
Libérations conditionnelles, 124.
Dépôts de mendicité, écoles de bienfaisance et maisons de refuge, 125.
Prisons, 124.
Personnel judiciaire au Congo, 248(*).

- Justices de paix.**— Nombre de cantons judiciaires, 2, 5.
Population par canton de justice de paix, 9-10.
Nombre d'affaires inscrites et terminées, 120.

L

- Laiteries coopératives.**— 112.
- Langues parlées.**— Répartition des habitants sous le rapport des langues nationales parlées, 30-31.
- Latitude.**— Points extrêmes, 2, 244(*).
- Légitimation.**— Légitimations d'enfants naturels, 41.
- Légitimité.**— Naissances légitimes et illégitimes, 40.
Mort-nés légitimes et illégitimes, 42.
Jumeaux légitimes et illégitimes, 44.
Naissances légitimes et illégitimes dans les principales communes du pays, 60-61.
- Lettres.**— Mouvement des lettres expédiées par la poste, 234, 262(*).

Levées de milice. — Remise du contingent, 128.
Exemptions pour causes physiques 126-127.
Degré d'instruction des hommes incorporés dans l'armée, 131.

Libéralités. — Libéralités faites aux établissements de bienfaisance et aux établissements des cultes : nombre et montant de ces libéralités, 119.
Nature des biens donnés ou légués, 119.

Libérations conditionnelles. — 124.

Lieu de naissance. — Répartition des habitants sous le rapport du lieu de naissance, 23.

Lignes de chemins de fer. — 215.

Lignes et matériel télégraphiques. — 236, 267(*).

Lignes téléphoniques. — 238.

Limites de communes. — Nombre de changements de limites, 6.

Livrets. — (Voir *Caisse d'Épargne*.)

Lock-out. — Répartition par province et par groupes d'industrie, 180.

Locomotives. — Nombre sur les chemins de fer, 216, 263(*); sur les chemins de fer vicinaux, 221.

Logements. — Répartition pour 1920 des logements suivant le nombre des pièces et des occupants dans les quatre grandes agglomérations, 35-36.

Longitude. — Points extrêmes, 2, 244(*).

Longueur des voies de communication. — Longueur des chemins de fer, 215, 263(*); des chemins de fer vicinaux, 222; des routes, 224; des voies navigables, 227, 261(*).

M

Machines agricoles. — Coopératives d'achat, 112.

Machines à vapeur. — Nombre, 174.
Accidents occasionnés par les appareils à vapeur, 173.

Magistrats au Congo belge. — 248(*).

Magistrats, fonctionnaires et employés civils de l'État. — Classement en 1906 et 1911 par ministère ou service et par catégorie de traitement. (Voir l'*Annuaire* de 1914, p. 117.)

Maisons. — Nombre en 1910 et 1920, 21.

Maisons conventuelles. — Nombre et population, 117.

Maisons ouvrières. — 115-116.

Maladies. — Causes des décès, 48-53.

Maladies contagieuses chez les animaux domestiques, 163.

Mandats-poste. — Nombre, 234, 262(*).

Marchandises. — (Voir *Commerce*. — *Chemins de fer*. — *Chemins de fer vicinaux*.)

Marchés. — Mouvement commercial des foires et marchés aux chevaux et aux bestiaux, 161.
Marché d'Anvers : état des principaux produits congolais exportés, 259(*).

Margarine. — Production, 175.
Consommation, 176.
Droits perçus, 144.

Mariages. — Nombre de mariages pour le Royaume, de 1830 à 1927, 37.
Nombre de mariages par province, 44.
Mariages par âge, 45.
Mariages par mois, 46.
Mariages d'après l'état civil des conjoints, 46.
Âges respectifs des époux au moment du mariage, 46.
Mariages dans les principales communes du pays, 60-61.
Mariages au Congo belge, 248(*).

Marine. — Marine marchandée nationale, 205.
(Voir aussi : *Navigation*).

Marques de fabrique et de commerce. — Nombre et droits, 190.

Matériel roulant. — Des chemins de fer, 216, 263(*); des chemins de fer vicinaux, 221.

Médecine. — Personnel médical, 117.

Médecine vétérinaire. — Ecole de médecine vétérinaire : population et résultats des examens, 92, 165.
Nombre de médecins vétérinaires, 165.

Médecins. — Nombre, 117.

Médecins vétérinaires. — Nombre, 165.

Membres des Chambres législatives. — Nombre, 75.

Ménages. — Nombre en 1910 et 1920, 21.
Répartition des logements suivant l'importance des ménages, le nombre des pièces et des occupants dans les quatre grandes agglomérations, 35-36.

Mendicité. — Dépôts de mendicité, 125.

Mesures. — Mesures soumises à la vérification, 188-189.

Météorologie. — 3-4, 244-245(*).

Métiers. — (Voir *Recensement de l'industrie et du commerce*.)

Mieux doués. — Nombre et montant des bourses accordées; ressources et frais de session des comités de sélection, 86.

Milice. — Remise du contingent, 128.
Exemptions pour causes physiques, 126-127.
Instruction des hommes incorporés dans l'armée et des militaires congédiés, 131.

Militaires. — (Voir *Armée*).

Mines. — Mines de houille, 170-171, 249(*).

Mines métalliques, 169, 249(*).

Accidents, 173.

(Voir aussi : *Sociétés commerciales*).

Mines d'or. — Personnel et production, 248(*).

Ministères. — Dépenses des divers ministères, 139. (Voir aussi : *Finances de l'Etat*.)

Monnaies. — Valeur nominale des monnaies fabriquées, 211.

Valeur des monnaies en circulation, 266(*).

Monnaies spéciales fabriquées de 1908 à 1927, 266(*).

Monts-de-piété. — (Voir *Cuisses publiques de prêts*.)

Morcellement du territoire. — 6.

Mortalité. — (Voir *Décès*.)

Mortalité infantile, 56.

Mort-nés. — Nombre pour le Royaume, 37.

Nombre par province et par sexe, 42.

Nombre par mois et par sexe, 43.

Mort-nés légitimes et illégitimes, 42.

Mort-nés dans les principales agglomérations, 61.

Morts violentes. — 57-59.

Moutons. — Prix moyen de vente, 161.

Mouvement sur les chemins de fer. — 217, 263(*); mouvement sur les chemins de fer vicinaux, 221.

Mouvement de l'état civil et de la population.

Relevé général de 1830 à 1927, 37.

Mouvement de la population dans les principales communes du pays, 60-61.

Mouvement des ports. — Mouvement des ports maritimes belges, 203.

Mouvement des ports de Boma et de Banana, 261(*).

Mouvement sur les routes. — Relevés des comptages effectués pour le recensement de la circulation. (Voir l'*Annuaire* de 1921, p. 262.)

Mouvement sur les tramways. — Relevé par exploitation, 223.

Mouvement sur les voies navigables. — 228-229, 262(*).

Mouvement des postes. — 234, 262(*).

Mutualités. — Mutualités scolaires, 101.

Sociétés mutualistes, 107-108.

Unions du crédit, 209.

N

Naissances. — Naissances de droit, par arrondissement administratif, 38.

Excédent des naissances sur les décès, 39.

Naissances pour le royaume de 1830 à 1927, 37.

Naissances de fait par province et par sexe, 40.

Naissances légitimes et illégitimes par province, 40.

Naissances de fait par mois et par sexe, 40.

Jumeaux : nombre par province et par sexe, 44.

Accouchements multiples, 44.

Naissances dans les principales communes du pays, 60-61.

Naissances au Congo, 248(*).

(Voir aussi : *Mort-nés*.)

Nationalité. — Répartition des habitants sous le rapport du pays de nationalité, 22.

Population de race blanche, 246-247(*).

Nationalité des bateaux, 202, 261(*).

Naturalisations. — 68.

Navigation, navires. — Marine marchande nationale, 205.

Service des paquebots d'Ostende à Douvres, 207.

Effectif des chaloupes de pêche, 205.

Ecoles de navigation de l'Etat, 205.

Mouvement des ports maritimes belges, 203, 242.

Mouvement des navires par pavillons, 202.

Mouvement maritime des passagers, 202.

Mouvement des ports congolais, 261(*).

Navires entrés en Belgique ou sortis de Belgique, 200-201, 242.

Navigation fluviale, 262(*).

Longueur des voies navigables, 228-229, 260(*).

Pêche maritime, 205.

Nickel. — (Voir *Monnaies*.)

Nombres-indices de l'augmentation des prix de gros, 213, des prix de détail, 214.

Nuptialité. — (Voir *Mariages*.)

O

Observatoire. — (Voir *Climatologie*.)

Or. — Mine d'or de Kilo : personnel et production : 248(*).

(Voir aussi : *Monnaies*.)

Ouvriers. — Nombre d'ouvriers dans les mines de houille, 171.

Dans les fabriques de coke et d'agglomérés de houille, 169.

Dans les carrières et les mines métalliques, 169.

Dans les usines sidérurgiques, 172.

Dans les fonderies et laminoirs de zinc et dans les fabriques de plomb, d'argent et de cuivre, 173.

Nombre d'ouvriers recensés en 1920, 33-34.
 Personnel occupé dans les établissements industriels en 1926, 187.
 Recensement industriel de 1910. (Voir l'*Annuaire* de 1922, pp. 164 à 175.)
 (Voir aussi : *Accidents du travail*. — *Grèves*. — *Lock-out*.)

P

Papiers d'affaires. — Papiers d'affaires expédiés par la poste, 234, 262(*).
Paquebots. — Service des paquebots d'Ostende à Douvres : mouvement, recettes et dépenses, 207.
Parcelles cadastrales. — Nombre, 6.
Parquets. — Nombre de plaintes, dénonciations, procès-verbaux et direction donnée, 121.
Patrimoine provincial. — Biens patrimoniaux des provinces, 150.
Patrons. — Nombre en 1920, 33-34.
Péages. — Produit des péages sur les chemins de fer, 218-219, 263(*); sur les chemins de fer vicinaux, 222.
Pêche. — Nombre de permis de pêche, 163.
 Pêche maritime : effectif des chaloupes de pêche et produits de la pêche, 205.
Personnel des chemins de fer. — Nombre, 216, 263(*).
Personnel enseignant. — Etat numérique du personnel enseignant dans les écoles primaires, 78.
Personnel médical. — Nombre, 117.
Personnel des postes. — Nombre, 234.
Pharmaciens. — Nombre par province, 117.
Plomb. — Production et valeur de la production, 173.
Poids et mesures. — Poids et mesures soumis à la vérification première et à la vérification périodique, 188-189.
Police. — Tribunaux de police, 122.
Population. — Nombre d'habitants par arrondissement administratif, 7.
 Nombre d'habitants par arrondissement judiciaire et par ressort de cour d'appel, 8.
 Nombre d'habitants par canton de justice de paix, 9-10.
 Nombre d'habitants (1920) par canton électoral, 11-13.
 Mouvement de la population dans les principales communes du pays, 60-61.
 Nombre d'habitants et densité de la population dans les communes de plus de 5,000 habitants, 15-20.
 Mouvement de la population, de 1830 à 1927, 37.
 Accroissement moyen annuel de la population, 2.
 Répartition (1920) des communes d'après leur population, 14.
 Population de race blanche : par nationalité, 246(*), par province et par district, 247(*).
 (Voir aussi : *Registres de population*. — *Naissances*. — *Mariages*. — *Décès*. — *Divorces*. — *Recensement*.)
Porcs. — Nombre, 160.
 Prix moyen de vente, 161.

Port d'armes de chasse. — Nombre de permis, 163.
Ports. — Mouvement des ports maritimes belges, 203, 242.
 Port d'Anvers : émigration, 206-207.
 Navires entrés en Belgique ou sortis de Belgique, 200-201, 242.
 Degré d'utilisation du tonneau de jauge dans les différents ports maritimes, 204.
 Mouvement des ports de Boma et de Banana, 261(*).
Postes. — Mouvement des postes, 234, 262(*).
 Recettes et dépenses, 235.
 Service des chèques, 235.
Presse périodique belge. — Nombre de journaux et écrits périodiques, 99.
Primes et subventions de l'État aux sociétés mutualistes, 108.
Prisons. — Prisons centrales et secondaires, 124.
 Prisons-écoles : population, 125.
Prix de détail. — Nombres-indices, 214.
Prix de gros. — Nombres-indices, 213.
Pro deo. — Nombre de demandes, 120.
Production. — Production des mines de houille, 170, 249(*).
 Production de coke et d'agglomérés de houille, 169, 242.
 Production des carrières, 169.
 Production des mines métalliques, 169.
 Production des usines sidérurgiques, 172, 242.
 Production de zinc, de plomb, d'argent et de cuivre, 173, 242.
 Production agricole, 158-159.
 Production des industries soumises aux droits d'accise, 175.
 Production d'or, 248(*).
 Production des industries minières et métallurgiques, 249(*).
 Production agricole et industrielle, 250(*).
Produits agricoles. — Répartition et rendement des cultures, 158-159.
 Prix moyen des principaux produits agricoles, 162.
 Produits des bois et forêts, 164.
 Production agricole, 250(*).
Professions ou conditions. — Répartition en 1920 des habitants sous le rapport des professions ou conditions, 33-34.
 (Voir aussi : *Immigrations* et *Emigrations*, *Suicides*.)
Province. — Etendue territoriale, 5.
 Nombre de conseillers provinciaux, 75.
 Nombre de sénateurs provinciaux, de conseillers électeurs et de votes, 75.
 Biens patrimoniaux des provinces, 150.
 Emprunts provinciaux, 150.
 Finances des provinces, 147-149.
 Routes provinciales, 224.
 (Voir aussi : *Population*. — *Naissances*. — *Décès*. — *Mariages*. — *Divorces*.)

Prud'hommes. — Conseils de prud'hommes, nombre, 185; travaux, 186.

Pupilles. — Ecoles de pupilles de l'armée, 129.

Pyrite. — Production et valeur, 169.

R

Race blanche. — Population par nationalité, 246(*), par province et par district, 247(*) d'après le sexe et d'après la condition, 247 (*).

Naissances, mariages et décès parmi les habitants de race blanche, 248(*).

Radiations dans les registres de population. — Nombre, 68.

Radiotélégraphie. — Dépenses et recettes; nombre de radiotélégrammes, d'agents, d'appareils et de stations, 240.

Rebut. — Lettres et cartes postales tombées en rebut, 234.

Recensement de l'agriculture.

Résultats du recensement agricole de 1910. (Voir l'*Annuaire* de 1914.)

Recensement de l'industrie et du commerce.

Résultats du recensement de 1910. (Voir l'*Annuaire* de 1922.)

Situation du personnel occupé dans les établissements industriels en 1926, 187.

Recensement de la population. — Population recensée en 1920 par canton électoral et par arrondissement administratif, 11-13.

Répartition des habitants sous le rapport :

- du pays de nationalité, 22;
- du pays de naissance, 23;
- de l'âge, 24-25;
- du degré d'instruction, 26-27;
- de l'état civil, 28-29;
- des langues nationales parlées, 30-31.

d'après la profession ou fonction, 33-34.

Répartition des couples mariés d'après le nombre des enfants et la durée du mariage, 32.

Maisons et ménages en 1920, 21.

Répartition des logements (1920) dans les quatre grandes agglomérations, 35-36.

Belges ou personnes nées en Belgique recensés à l'étranger, 62.

Corporations religieuses : nombre de maisons religieuses, population, 117.

Récidivistes. — Classification d'après le nombre des condamnations encourues, 124.

Récoltes. — Répartition et rendement des cultures, 158-159.

Reconnaisances d'enfants naturels. — Nombre par province, 41.

Registres de population. — Inscriptions et radiations aux registres, 68.

Ressort de cour d'appel. — Nombre d'habitants de chaque ressort, superficie, cantons de justice de paix, arrondissements judiciaires et provinces composant le ressort, 5, 8, 9-10.

Retraite. — Caisse générale de Retraite établie sous la garantie de l'Etat, 103.

Revenu cadastral. — Revenu cadastral imposable des propriétés bâties ou non, 146.

Revenu cadastral des propriétés appartenant aux provinces, 150.

Rivières. — (Voir *Voies navigables.*)

Rôles fonciers. — Nombre d'articles des rôles, 6,

Roulage. — Roulage sur les routes de l'Etat. (Voir l'*Annuaire* de 1921, p. 222.)

Routes. — Longueur des routes, 224.

Relevés des comptages effectués pour le recensement de la circulation. (Voir l'*Annuaire* de 1921, p. 262.)

S

Sections d'athénée. — Nombre, 88; population, 90, 92.

Semences. — Sociétés pour l'achat de semences, 112.

Sénat. — (Voir *Chambres législatives.*)

Sénateurs provinciaux. — Nombre de sénateurs provinciaux, 75.

Séparation de corps. — Nombre de jugements, 120.

Sidérurgie. — Usines sidérurgiques : nombre d'établissements et d'ouvriers; production, 172, 242.

Situation géographique. — Latitude, longitude, altitude, développement des frontières, 2, 244(*).

Sociétés coopératives. — Coopération agricole, 112. Coopération non agricole, 113.

Sociétés commerciales. — Constitutions, prorogations et dissolutions. (Voir l'*Annuaire* de 1925-26 pp. 178-179.)

Sociétés d'habitations à bon marché. — Sociétés d'habitations ouvrières. — Répartition par province. — Situation et prêts effectués par la Caisse générale d'Épargne et de Retraite, 115.

Société nationale des habitations et logements à bon marché : maisons et logements construits; capitaux souscrits, 116.

Sociétés mutualistes. — Assurance contre la maladie, 107.

Nombre de sociétés mutualistes reconnues, 107.

Primes et subventions de l'Etat, 108.

Répartition des affiliés ayant participé aux primes et subventions de l'Etat, 108.

Nombre de fédérations mutualistes reconnues, 107.

Sociétés mutualistes d'assurance contre la mortalité des bêtes bovines, 109.

Sociétés scolaires de tempérance. — (Voir l'*Annuaire* de 1914, p. 242.)

Sourds-muets. — Nombre des écoles et des élèves dans les instituts de sourds-muets subsideés par l'Etat. (Voir l'*Annuaire* de 1925-26, p. 83).

Statistique des sourds-muets, 85.

Sous-chefferies. — Nombre par district, 246(*).

Stations. — Nombre sur les lignes de chemins de fer, 216, 263(*).
Sur les lignes de chemins de fer vicinaux, 222.

Statistique criminelle. — 123-124.

Stock à Anvers des principaux produits congolais exportés, 259(*).

Subsides. — Etat des subsides accordés aux établissements d'enseignement moyen, 92.
Travaux d'hygiène subsidiés, sommes liquidées, 232-233.

Subventions. — Primes et subventions de l'Etat aux sociétés mutualistes, 108.

Successions. — Valeurs successorales, 146.

Sucre — Production, 177; consommation, 176; droits perçus, 144.

Suicides. — Suicides par âge, état civil et profession, 57-59.

Superficie. — (Voir *Étendue territoriale.*)

Suppressions de communes. — Nombre, 6.

Sursis de paiement. — 120.

Syndicats ou sociétés ayant pour objet l'achat de semences, d'engrais commerciaux, de denrées alimentaires pour le bétail et de machines agricoles, 112.

T

Tabac. — Production, 175; consommation, 176.
Droits perçus, 144.

Taille. — Taille des militaires, 134-137.

Télégraphes. — Recettes et dépenses; nombre de télégrammes, d'agents et d'appareils; longueur des lignes, 236, 267(*).
Télégrammes internationaux, 237.

Téléphones. — Situation, 238.
Service téléphonique international, 239.

Température. — (Voir *Climatologie.*)

Terres domaniales. — Vente et location, 268(*).

Territoire. — Situation géographique, 2, 244(*).
Morcellement du territoire : parcelles cadastrales et articles des rôles fonciers, 6.
Étendue territoriale par arrondissement et par ressort de cours d'appel, 5.
Étendue territoriale des communes de plus de 5,000 habitants, 15-20.

Tonnage. — Tonnage des navires entrés en Belgique ou sortis de Belgique, 200-201, 242.
Tonnage de la marine marchande nationale, 205.
Tonnage des chaloupes de pêche, 205.
Tonnage des bateaux entrés ou sortis des ports congolais, 261(*).

Tonneau de jauge. — Degré d'utilisation dans les différents ports maritimes, 204.

Traction. — Matériel de traction des chemins de fer, 216, 263(*); des chemins de fer vicinaux, 221.

Tramways. — Réseaux, matériel et mouvement; recettes et dépenses, 223.

Transit. — (Voir *Commerce.*)

Travail. — Accidents du travail, 173, 181-183.

Caisse de prévoyance et de secours en faveur des victimes des accidents du travail. (Voir l'*Annuaire* de 1921, p. 122.)

Travaux exécutés à la voirie communale. — 226.

Travaux publics. — Dépenses en faveur de la voirie communale, 226.

Dépenses de premier établissement pour les chemins de fer et les chemins de fer vicinaux, 216, 222, 263(*).

Dépenses pour les voies navigables, les ports, côtes, phares et fanaux, 230.

Trésor public. — Montant général des recettes et des dépenses, 138-139. (Voir *Comptes de l'État.*)

Tribunaux. — Tribunaux de 1^{re} instance, 120.

Tribunaux de justice de paix, 120.

Id. de commerce, 120.

Id. correctionnels, 122.

Id. de police, 122.

Cours d'appel, tribunaux de 1^{re} instance, tribunaux du parquet, 246(*).

Tuberculose. — (Voir *Décès.*)

U

Unatra. — 262.

Unions du Crédit. — 209.

Unions professionnelles. — Répartition par province et catégorie, 106.

Universités. — (Voir *Enseignement supérieur.*)

Université coloniale. — Population, 92.

Usines. — Usines sidérurgiques : nombre d'établissements et d'ouvriers, production, 172, 242.

Usines métallurgiques traitant d'autres métaux que le fer, 173, 242.

Accidents, 173.

V

Valeur moyenne des terres. — Valeur vénale par hectare. (Voir l'*Annuaire* de 1914, p. 381.)

Valeurs successorales. — Bases des droits de succession et valeurs successorales, 146.

Vapeurs. — Navires à vapeur entrés en Belgique ou sortis de Belgique, 200-201.

Marine marchande nationale : nombre et tonnage des vapeurs, 205.

Service des paquebots d'Ostende à Douvres, 207.

Navigation sur le Congo, 262(*).

Vétérinaire. — Ecole de médecine vétérinaire : population et résultats des examens, 92, 165.

Nombre de médecins vétérinaires, 165.

Viandes. — Prix moyen des viandes, 162.

Consommation de la viande, 177.

Vicinaux. — (Voir *Chemins de fer vicinaux*.)

Vinaigreries. — Production, 175. — Droits perçus, 144. — Consommation, 176.

Vins. — Droits perçus, 144.

Voies de communication. — (Voir *Chemins de fer.* — *Chemins de fer vicinaux.* — *Routes.* — *Voirie communale.* — *Voies navigables.*)

Voies navigables. — Mouvement des transports, 228-229, 260(*).

Longueur des voies navigables, 227, 260(*).

Voiliers. — Navires à voiles entrés en Belgique ou sortis de Belgique, 200-201.

Marine marchande nationale : nombre et tonnage des voiliers, 205.

Voirie communale. — Travaux exécutés et ressources, 226.

Longueur des chemins vicinaux, 226.

Volontaires dans l'armée. — Nombre, 129.

Vote. — Elections législatives : nombre de votants, 72-73; élections communales : id., 74.

(Voir aussi : *Elections*.)

Voyageurs. — Mouvement des voyageurs entre la Belgique et l'Angleterre, viâ Ostende, 207.

Voyageurs transportés par chemin de fer, 217, 263(*); par steamers, 262(*).

Mouvement maritime des passagers, 202.

Transport de voyageurs : recettes sur les chemins de fer, 218-219, 263(*); sur les chemins de fer vicinaux, 222.

W

Wagons. — Nombre sur les chemins de fer, 216, 263(*); sur les chemins de fer vicinaux, 221.

Z

Zinc. — Fonderies et laminoirs, 173.

Valeur des monnaies fabriquées et mises en circulation, 211.