

MINISTÈRE DE L'INTÉRIEUR ET DE L'HYGIÈNE

ANNUAIRE

STATISTIQUE

DE

LA BELGIQUE

ET DU

CONGO BELGE

CINQUANTE-TROISIÈME ANNÉE — 1923-1924



TOME XLIX

BRUXELLES

IMPRIMERIE LESIGNE

RUE DE LA CHARITÉ, 27

1926

En vente chez les principaux libraires de Bruxelles.

PRIX : 10 FRANCS.

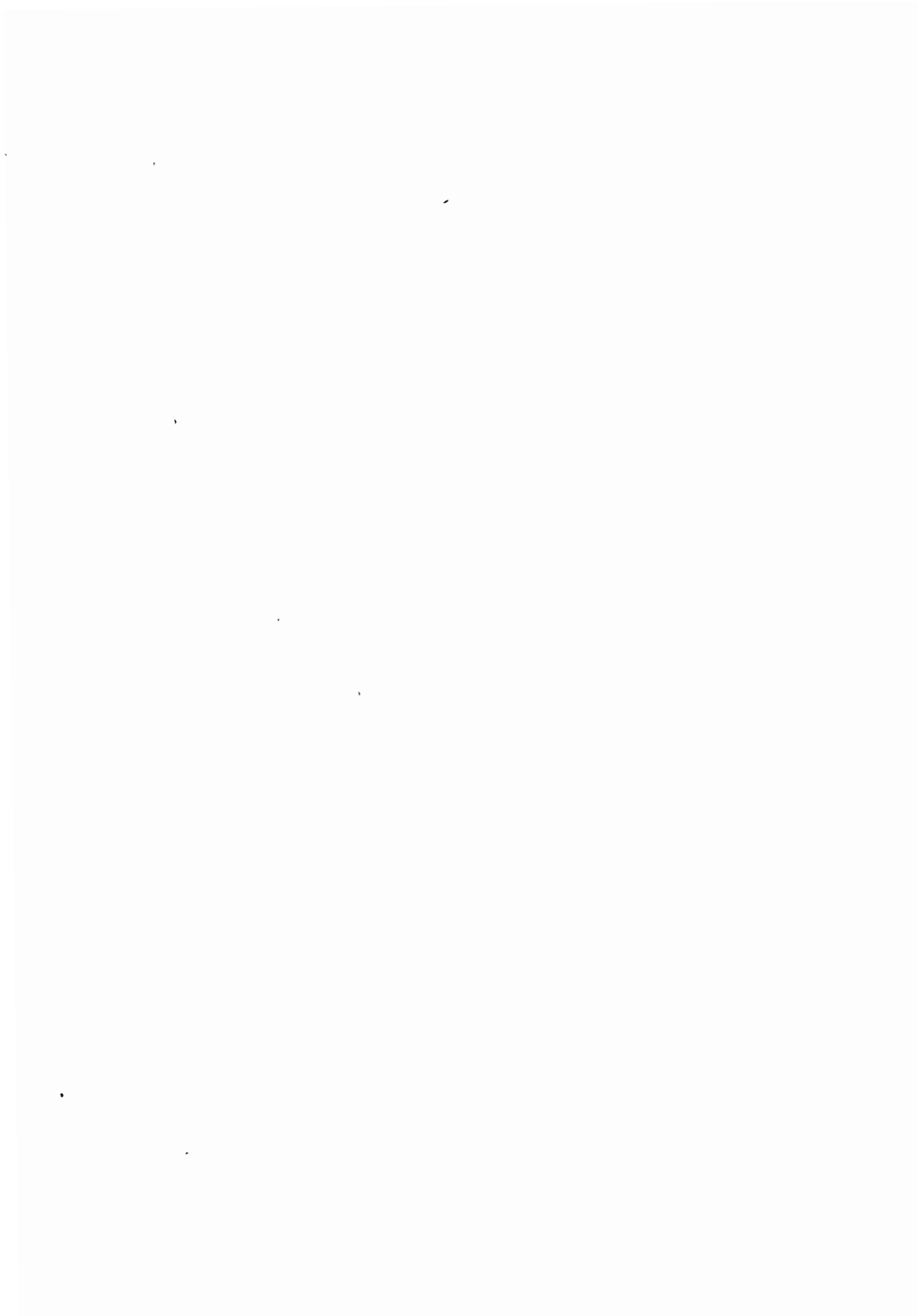

TABLE MÉTHODIQUE DES MATIÈRES.

(Une table alphabétique se trouve à la fin du volume.)

	Pages.
Table méthodique des matières	V à XII
Aperçus statistiques sur la Belgique, établis d'après les tableaux de l' <i>Annuaire Statistique</i>	XV à CII
Aperçus internationaux	I* à 2I*

TERRITOIRE ET POPULATION.

Éléments de position et développement des frontières	2
Climatologie	3-6
Nombre des arrondissements, des cantons et des communes	2
Accroissement moyen annuel de la population	2
Étendue territoriale par arrondissement administratif et judiciaire; nombre de cantons électoraux et judiciaires	7
Morcellement du territoire	8
Nombre de communes	8
Créations, suppressions et changements de limites de communes	8
Population par arrondissement administratif	9
— arrondissement judiciaire et par ressort de cour d'appel	10
— canton de justice de paix	11-16
— canton électoral	17-19
Répartition des communes d'après leur population	20
Population, étendue territoriale et étendue bâtie des communes de plus de 5,000 habitants	21-26
Nombre de maisons et de ménages, d'après les recensements de 1910 et de 1920	27
Répartition des habitants sous le rapport du pays de nationalité	28
— — — — naissance	29
— — — — de l'âge	30-31
— — — — du degré de l'instruction comparé à l'âge	32-33
— — — — de l'état civil	34-35
Répartition des habitants d'après les langues qu'ils savent parler et d'après celle dont ils ont déclaré se servir le plus fréquemment	36-37
Répartition des couples mariés d'après le nombre des enfants et la durée du mariage	38
Répartition des logements suivant le nombre des pièces et des occupants dans les quatre grandes agglomérations	39-40
Statistique du mouvement de la construction des maisons d'habitation et des ménages	41
Mouvement de la population et de l'état civil de 1830 à 1924	42
Mouvement de la population et de l'état civil dans les principales communes et agglomérations	64-65
Mouvement de la population et de l'état civil dans le gouvernement d'Eupen-Malmedy	76
Naissances et décès de droit par arrondissement administratif	43
Excédent des naissances sur les décès	44
Naissances de fait depuis 1830	42
— légitimes et illégitimes: par province et par sexe	45-46
— par groupes de communes	46

Naissances de fait par mois et par sexe	45
Accouchements multiples	50
Jumeaux, par province	50
Reconnaissances et légitimations d'enfants naturels	47
Mort-nés et autres enfants présentés sans vie, depuis 1830	42
— — — par province et par sexe.	48
— — — par mois et par sexe.	49
Mariages depuis 1830	42
— par province	50
— par âge.	51
— par mois	52
— par état civil	52
Âges respectifs des époux au moment du mariage	52
Divorces depuis 1830.	42
— par province	50
— par âge.	51
Décès de fait depuis 1830	42
— par province et par sexe	53-54
— par mois et par sexe	53
— par groupes de communes	54
— par âge	55
Mortalité infantile	61
Causes des décès par sexe et par province	58-59
— par âge et par sexe	56-57
Décès par âge et par état civil	60
Morts violentes	62
— par province	63
Suicides par âge, état civil et profession	62
— profession et par province	63
Naturalisations et autorisations de domicile	66
Déclarations d'indigénat	66
Inscriptions et radiations dans les registres de population	66
Immigrations et émigrations par province	67
— — — pays de provenance et de destination	68-75
Belges ou personnes nées en Belgique recensés à l'étranger	77-78

ÉTAT POLITIQUE, INTELLECTUEL ET MORAL.

Élections.

Electeurs pour les Chambres législatives.	80
Élections pour le renouvellement intégral de la Chambre des représentants en 1921 et en 1925 : nombre des représentants, des électeurs et des votants	82, 84
Élections pour le renouvellement intégral du Sénat en 1921 et en 1925 : nombre des sénateurs, des électeurs et des votants	83, 85
Nombre des membres des Chambres législatives.	87
Conseillers provinciaux : nombre et base de répartition	87
Sénateurs provinciaux	87
Electeurs pour les conseils communaux	81
Renouvellement intégral des conseils communaux : participation au vote et résultats des élections.	86
Répartition des communes d'après l'importance numérique des conseils communaux	88
Poursuites exercées pour absence au vote.	89

Enseignement.

	Pages
Enseignement normal primaire :	
Nombre des établissements et des élèves, inscrits et diplômés.	89
Enseignement primaire :	
Écoles primaires proprement dites : nombre, personnel enseignant et population.	90-93, 98-101
— d'adultes : nombre et population	94-95, 102-103
— gardiennes : nombre et population	96-97, 104-105
Enseignement normal moyen :	
Nombre des élèves admis aux écoles et sections normales moyennes de l'État ; résultats des examens	107
Enseignement moyen :	
Nombre des établissements d'enseignement moyen, de l'État, provinciaux, com- munaux ou patronnés.	107
Population des établissements d'enseignement moyen	113
Enseignement moyen du degré supérieur :	
Population des athénées royales.	109
— collèges communaux, provinciaux et patronnés et des sections d'athénées	110
Enseignement moyen du degré inférieur :	
Population des écoles moyennes pour garçons et pour filles	108
État des subsides accordés aux établissements d'enseignement moyen	113
Enseignement supérieur :	
Établissements et population.	113
Population des universités et des écoles spéciales y annexées	111-112
Résultats des examens universitaires de fin d'études	112
Enseignement militaire :	
École des pupilles de l'armée; École des cadets; Écoles des sous-officiers; École centrale scientifique; Écoles des sous-lieutenants de réserve; Centre d'instruction pour sous-lieutenants auxiliaires; École militaire; École de guerre	164-168
Cours des illettrés dans l'armée.	162-163
— du soir	162-163
Enseignement vétérinaire, agricole et horticole de l'État	199
— industriel et professionnel.	200-202
Nombre et population des instituts de sourds-muets, des hospices, des écoles de bienfai- sance de l'État et des prisons	106
Statistique des sourds-muets et aveugles.	106

Lettres et Beaux-Arts.

Bibliothèque royale : acquisitions, fonctionnement	114
Bibliothèques publiques	115
Presse périodique belge : nombre des journaux et écrits périodiques.	118-119
Académies et écoles de dessin.	116
Conservatoires et écoles de musique	117
Expositions générales des Beaux-Arts.	117

Épargne. — Association. — Bienfaisance. — Coopération.

	Pages.
Caisse générale d'Épargne et de Retraite	122-123
Épargne scolaire	124-125
Mutualités scolaires	126
Caisses d'épargne établies sous le patronage des administrations communales	126
Monts-de-piété	120-121
Libéralités faites aux établissements de bienfaisance	111
Unions professionnelles reconnues	127-128
Sociétés mutualistes :	
Opérations des sociétés mutualistes ayant pour objet l'assurance contre la maladie	129
Nombre de sociétés mutualistes reconnues	129
— fédérations mutualistes reconnues	129
Primes et subventions de l'État	130
Sociétés mutualistes d'assurance contre la mortalité des bêtes bovines	131-132
Sociétés reconnues d'assurance contre la mortalité des chevaux agricoles, des chèvres et des porcs	133-134
Assurance contre le chômage involontaire	135
Caisses d'invalidité	130
Sociétés d'habitations ouvrières et à bon marché agréées par la Caisse d'Épargne	138-139
Société nationale des habitations et logements à bon marché : maisons et logements construits ; capitaux souscrits	140-141
Coopération agricole : sociétés pour l'achat de semences, d'engrais commerciaux, de denrées alimentaires pour le bétail et de machines agricoles	136
Laiteries coopératives	136
Sociétés coopératives de crédit agricole, dites « Caisses Raiffeisen »	136
Coopération non agricole : sociétés existantes, constituées et dissoutes.	137

Cultes.

Personnel rétribué	142-143
Communautés religieuses : nombre des maisons et population	142
Libéralités faites aux établissements des cultes	144

Justice.

Statistique de l'administration de la Justice :	
Justice civile	145
— pénale	146-147
Statistique criminelle :	
Nombre et âge des condamnés.	148
Classement des récidivistes	149
Nombre et nature des infractions commises	149
Libérations conditionnelles	150
Prisons	150
Dépôts de mendicité ; écoles de bienfaisance ; maisons de refuge ; quartier de discipline et des jeunes condamnés	151
Juges des enfants	151
Aliénés	150

Médecine.

Personnel médical : nombre	150
--------------------------------------	-----

IX

Armée.

Pages.

Effectif de l'armée	157
École des pupilles de l'armée	164
— cadets de l'armée.	164
École des sous-officiers.	165
— centrale scientifique	166
— des sous-lieutenants de réserve	166
Centre d'instruction pour sous-lieutenants auxiliaires.	167
École militaire.	168
— de guerre	168
Cours du soir	165
— des illettrés	162-163
Instruction des hommes incorporés dans l'armée	162-163
Taille des militaires incorporés	158-161
Mouvement nosographique des hôpitaux militaires.	170
Condammations prononcées contre des militaires	169
Achats pour l'alimentation de l'armée	169
Chevaux achetés pour le service de l'armée	169

MILICE.

Levées de milice ; remise du contingent.	156
Inscrits exemptés pour causes physiques	153-155
— — morales	152

Finances.

Finances de l'État : recettes et dépenses	171-172
Situation de la dette publique	173
Cours des divers fonds de la dette publique	174
Droits d'accise.	175
Droits de douane : perceptions faites	176
— marchandises soumises aux droits et marchandises libres de droits ; importance relative à l'importation	176
Valeurs successorales et montant des mutations d'immeubles et des inscriptions hypothécaires.	177
Revenu cadastral de propriétés	177
Finances des provinces	178-180
Biens patrimoniaux des provinces	181
Emprunts provinciaux	181
Statistique financière des communes de 40,000 habitants et plus	182-185
Emprunts contractés par les communes.	186

ÉTAT AGRICOLE, INDUSTRIEL ET COMMERCIAL.**Agriculture.**

Répartition et rendement des cultures	188-189
Étendue cultivée, par province	188-189
Production, par province	190-191
Cheptel	190-191
Prix moyens des principaux produits agricoles (denrées et viandes)	194
Mouvement commercial des foires et marchés aux chevaux et aux bestiaux	192-193
Nombre des foires et des marchés	190-191

Tuberculose bovine, porcine; charbon bovin et autres maladies contagieuses du bétail	195
Cas de maladies contagieuses chez les animaux domestiques	196
Permis de port d'armes de chasse : nombre	196-197
Permis de pêche : nombre et recettes	196-197
Bois soumis au régime forestier	198
Enseignement vétérinaire, agricole et horticole de l'État : population des établissements; diplômes et certificats de capacité	199
Médecins vétérinaires : nombre	199
Crédit agricole	242

Industrie.

Enseignement industriel et professionnel :

Ateliers d'apprentissage et écoles professionnelles de tissage	200
Écoles industrielles, professionnelles et commerciales	201
— et classes ménagères	202
Dépenses imputées sur les fonds de l'État	202

Sociétés commerciales :

Constitutions, prorogations, dissolutions	210-211
Accidents du travail : répartition des accidents par industries et d'après l'âge des victimes	216
Grèves : répartition par industries, par province et d'après la durée	213-214
Lock-out : répartition par province et groupes d'industries	215
Carrières : nombre de carrières et d'ouvriers, valeur de la production	203
Mines métalliques : production, valeur des produits et nombre d'ouvriers	203
Fabrication du coke et des agglomérés de houille : nombre d'usines, consommation, production, nombre d'ouvriers	203
Mines de houille : concessions, sièges d'exploitation, production, dépenses	204
— résultats de l'exploitation, nombre d'ouvriers, rendements, salaires	205
Usines sidérurgiques : nombre d'établissements, production, nombre d'ouvriers	206
— métallurgiques traitant d'autres métaux que le fer	207
Industries soumises aux droits d'accise : nombre et production	208
Sucres : production	209
Accidents dans les mines, carrières et usines métallurgiques et accidents occasionnés par les appareils à vapeur	207
Machines et chaudières à vapeur	212
Bourses officielles du travail	217-218
Conseils de prud'hommes : nombre et travaux	219-220
Poids et mesures soumis à la vérification	221
Marques de fabrique et de commerce	222
Brevets d'invention, d'importation et de perfectionnement	222
Banc d'épreuve des armes à feu	222

Commerce.

Résumé général du commerce de la Belgique avec les pays étrangers	223
Importation, exportation et transit par groupes de marchandises	224
— — — pays de provenance et de destination	225
Commerce spécial : quantité et valeur des importations et exportations par groupes de marchandises	226-229
Sociétés commerciales : constitutions, prorogations, dissolutions	210-211

Douanes et Accises.

Droits de douane	176
Droits d'accise	175

Navigation maritime.

	Pages.
Navires entrés en Belgique ou sortis de Belgique	230-231
Navigation maritime internationale : mouvement par pavillon de navires	232
Mouvement maritime des passagers	232
Mouvement des ports maritimes belges	233
Degré d'utilisation du tonneau de jauge dans les différents ports maritimes	234
Marine marchande nationale.	235
Pêche maritime	235
Écoles de navigation de l'État	235
Émigration par le port d'Anvers	236-238
Service des paquebots d'Ostende à Douvres	238

Institutions financières. — Monnaies. — Changes.

Banque Nationale	239
Unions du Crédit	240-241
Crédit agricole	242
Valeur nominale des monnaies fabriquées et mises en circulation	243
Cote des changes à Bruxelles	244

Nombres indices.

Nombres indices de l'augmentation des prix de gros	245
— — — des prix de détail	246

Voies de communication.

CHEMINS DE FER.

Développement des chemins de fer	247
Dépenses de premier établissement	248
Personnel, stations, matériel roulant et parcours kilométrique des trains	248
Mouvement sur les chemins de fer	249
Résultats financiers de l'exploitation	250-251
Répartition des recettes d'exploitation (État et Compagnies)	251
Accidents sur les chemins de fer	252

CHEMINS DE FER VICINAUX.

Dépenses de premier établissement et résultats de l'exploitation	254-269
Matériel roulant	253
Mouvement.	253
Accidents	253

AÉRODROMES.

Mouvement des aérodromes de Bruxelles, Anvers et Ostende	270
--	-----

XII

ROUTES.

	Pages.
Longueur des routes	271
Voirie vicinale : ressources	273-274
— travaux	275

VOIES NAVIGABLES.

Mouvement des transports	278-281
Dépenses faites pour les voies navigables	282

TRAMWAYS.

Étendue exploitée, mouvement, recettes et dépenses	283
--	-----

AUTOMOBILES.

Nombre des automobiles et autres véhicules à moteur taxés	272
Relevé des véhicules automobiles étrangers entrés en Belgique	271

Hygiène.

Travaux d'hygiène subsidiés par l'État, sommes liquidées	276-277
--	---------

Postes, Télégraphes, Téléphones.

Postes :	
Mouvement	284
Recettes et dépenses	285
Service des chèques	285
Télégraphes : recettes et dépenses, mouvement et situation	286
Téléphones : — —	287
Radiotélégraphie : — —	288

Colonie du Congo Belge

TERRITOIRE. — POPULATION.

Situation géographique et développement des frontières	290
Éléments climatologiques du Congo	290-291
Divisions administratives et judiciaires	292
Population de race blanche :	
Par nationalité	292
Par province et district	293
État civil	293-294

ÉTAT POLITIQUE.

	Pages.
Nombre des magistrats, fonctionnaires et employés	294
Budget du Congo Belge	296-298
Situation de la Force publique	298

ÉTAT ÉCONOMIQUE.

Industries minières et métallurgiques	295
Mines d'or de Kilo	294
Vente de terres domaniales	319
Location de terres domaniales	319
Droits de douane	319

Commerce.

Résumé général du commerce extérieur	298
Commerce général : Valeur des principaux produits importés et exportés	299-300
Commerce spécial :	
Quantité et valeur des importations et exportations par groupes de marchandises	299-300
Importations d'après les principaux pays de provenance	299-300
Quantité et valeur des importations et exportations par pays de provenance et de destination	301
Quantité et valeur des importations d'après la nature des marchandises	302-309
— exportations d'après la nature des marchandises	310-311

Navigation.

Longueur des voies navigables	312
Mouvement des ports de Boma et de Banana	313
Navigation fluviale ; composition et tonnage de la flotille de la <i>Sonatra</i> ; nombre de passagers et tonnage des marchandises transportés	314

Chemins de Fer, Postes et Télégraphes.

Postes	314-315
Télégraphes	315
Chemins de fer	316-317

Monnaies.

Valeur des monnaies et billets de banque en circulation	316
Monnaies spéciales fabriquées de 1908 à 1924	317

Marché d'Anvers.

État du marché d'Anvers au point de vue des principaux produits d'exportation du Congo	318
Table alphabétique	321-336

APERÇUS STATISTIQUES

SUR LA

BELGIQUE

ÉTABLIS

D'APRÈS LES TABLEAUX INSÉRÉS DANS LE PRÉSENT « ANNUAIRE ».

CHAPITRE PREMIER.

TERRITOIRE ET POPULATION.

§ 1^{er}. — ÉTENDUE TERRITORIALE ET POPULATION.

Généralités.

L'étendue territoriale de la Belgique était, au 31 décembre 1920, de 3,044,401 Ha, 58 a. 07 ca., y compris la superficie de la commune de La Calamine (343 Ha 95 a. 28 ca.) et celle des territoires rédimés (98,942 Ha. 08 a. 93 ca.). Cette dernière superficie se décompose comme suit :

Canton d'Eupen	17,593 Ha. 59 a. 35 ca.
» de Malmédy	36,310 Ha. 25 a. 23 ca.
» de Saint-Vith.	45,038 Ha. 24 a. 35 ca.

Le recensement général de la population auquel il a été procédé le 31 décembre 1920 a relevé 7,465,782 habitants, y compris les 4,216 habitants de La Calamine et les 60,213 habitants du Gouvernement d'Eupen-Malmédy, ces derniers se répartissant comme suit :

Canton d'Eupen	25,007 habitants.
» de Malmédy	18,515 »
» de Saint-Vith.	16,691 »

Abstraction faite de la population de La Calamine et de celle des cantons annexés à la Belgique par le traité de Versailles, la population belge était, en 1920, inférieure de 22,431 habitants à celle accusée par le recensement de 1910.

Antérieurement à 1920, la population belge s'accroissait en moyenne de 10.5 p. c. par période décennale.

	AUGMENTATION	
	CHIFFRES ABSOLUS	PROP. %
1867 à 1876.	508,352	10.53
1881 à 1890	549,312	9.95
1891 à 1900	624,227	10.28
1901 à 1910	730,236	10.91

En appliquant cette proportion à la population de 1910, on peut évaluer à 8 millions 200,000 le nombre d'habitants que la Belgique aurait comptés, si la guerre n'avait eu lieu. Cette dernière a donc causé à la Belgique un manque à gagner de 880,000 habitants environ.

La population belge se reconstitue et se développe essentiellement par ses propres éléments, ainsi que le prouvent les chiffres ci-après. Ce fait est intéressant à noter, car il révèle tout le danger qui pourrait résulter, dans l'avenir, de la diminution constante

de la natalité à partir du moment où la baisse de la mortalité aura atteint son point mort.

	Excédent des naissances sur les décès.	Augmentation de la population dans l'intervalle de deux recensements.	Gain par immigration (+). Perte par émigration (-).
1881 à 1890.	567,733	549,312	— 18,421
1891 à 1900.	645,340	624,227	— 21,113
1901 à 1910	717,793	730,236	+ 12,443

Le dépouillement des données contenues dans les registres de population ont permis de fixer la population du Royaume à :

7,482,133 habitants en 1921;	7,606,820 habitants en 1923;
7,539,568 " en 1922;	7,684,474 " en 1924.

Pendant ces quatre années, les excédents des naissances sur les décès ont été respectivement de 61,933, 48,624, 56,244 et 54,427 unités.

En ce qui concerne la densité de la population, elle a été la suivante à l'époque des recensements ayant porté sur la population de droit.

En 1880.	187 habitants par kilomètre carré.
" 1890.	206 " "
" 1900.	227 " "
" 1910.	252 " "
" 1920.	251 " "

Divisions administratives et judiciaires.

Le Royaume est divisé en 9 provinces, en 41 arrondissements administratifs, en 26 arrondissements judiciaires, en 227 cantons judiciaires, en 208 cantons électoraux; il compte, en 1924, 2,641 communes.

Catégories de communes en 1920.

Ainsi qu'il ressort du petit tableau ci-après, on comptait, au 31 décembre 1920, en Belgique 2,638 communes; les communes de moins de 5,000 habitants étaient au nombre de 2,361 et comprenaient un peu plus de 3,100,000 habitants, soit 42.48 p. c. de la population; les 277 communes de plus de 5,000 habitants comptaient ensemble plus de 4,200,000 habitants, soit 57.52 p. c. de l'ensemble de la population du Royaume.

CATÉGORIES DE COMMUNES d'après leur population au 31 décembre 1920.	Nombre de communes de chaque catégorie.	Population par catégories.	Proportion % de la population de chaque groupe.
100,000 habitants et plus.	5	888,725	12.00
25,000 à moins de 100,000 habitants. . .	26	1,097,994	14.82
5,000 à moins de 25,000 habitants. . .	246	2,273,690	30.70
2,000 à moins de 5,000 habitants. . .	497	1,526,233	20.61
Moins de 2,000 habitants.	1,864	1,618,927	21.87
TOTAL	2,638	7,405,569	100.00

Les 5 communes de 100,000 et plus et les 23 communes qui composent leurs agglomérations avaient une population de 1,616,131 habitants, représentant 21.84 p. c. de la population totale.

L'importance relative de la population de chacune de ces catégories de communes,

à l'époque de chacun des recensements qui se sont succédé depuis 1856, est indiquée dans le tableau ci-après :

CATÉGORIES DES COMMUNES.	1856	1866	1876	1880	1890	1900	1910	1920
100,000 habitants et plus . . .	8.05	8.08	10.41	10.61	11.48	11.57	10.95	12.00
25,000 à moins de 100,000 habit ^a .	6.28	5.66	7.92	8.73	11.47	13.00	15.58	14.82
5,000 " 25,000 " .	20.50	22.58	23.27	23.62	23.29	27.73	29.94	30.70
2,000 " 5,000 " .	26.56	27.26	26.16	25.42	25.15	22.77	21.25	20.61
Moins de 2,000 habitants . . .	38.61	36.42	32.24	31.62	28.61	24.93	22.28	21.87
TOTAL . . .	100.00	100.00	100.00	100.00	100.00	100.00	100.00	100.00

Il ressort de ce tableau que la population belge se concentre de plus en plus dans les communes de 5,000 habitants et plus. Les communes de moins de 5,000 habitants voient leur population augmenter beaucoup moins vite.

Répartition de la population par sexe.

Le tableau ci-après donne la répartition de la population au point de vue des sexes et la proportion des hommes sur 100 habitants.

Depuis 1880, les différents recensements ont relevé plus de femmes que d'hommes. On constate une diminution constante, absolue et relative du nombre des hommes, diminution qui est plus accentuée en 1920, conséquence immédiate de la guerre au cours de laquelle les hommes ont été plus que les femmes exposés à disparaître.

ANNÉES.	Hommes.	Femmes.	TOTAL	Excédent des femmes sur les hommes.	Proportion %/o des hommes.
1880	2,758,469	2,761,540	5,520,009	3,071	49.97
1890	3,026,954	3,042,367	6,069,321	15,413	49.86
1900	3,324,834	3,368,714	6,693,548	43,880	49.67
1910	3,680,790	3,742,994	7,423,784	62,204	49.58
1920	3,644,301	3,761,268	7,405,569	116,967	49.21

Dans les provinces de Limbourg et de Luxembourg, on constate une supériorité du nombre des hommes sur celui des femmes. La province du Hainaut, qui comprenait encore en 1910, plus d'habitants du sexe masculin que d'habitants du sexe féminin, compte, en 1920, 3,000 femmes de plus que d'hommes.

Les arrondissements où l'infériorité du nombre des hommes est surtout prononcée sont ceux qui comprennent de grandes agglomérations. Ainsi en est-il des arrondissements d'Anvers, de Bruxelles, de Gand et de Liège.

Maisons et ménages.

Les chiffres généraux ci-après donnent un aperçu de l'état de la population, des maisons proprement dites et des ménages à l'époque des différents recensements.

ANNÉES	Population.	Maisons (1).	Ménages.
1890.	6,069,321	1,198,058	1,332,796
1900.	6,693,548	1,329,504	1,596,932
1910.	7,423,784	1,536,336	1,831,102
1920.	7,405,569	1,546,408	1,983,792

(1) Y compris pour 1920, 16,454 habitations provisoires.

Les taux d'augmentation pour cent ont été :

	Population.	Maisons.	Ménages.
1890 à 1900.	10.28	10.97	16.81
1900 à 1910.	10.91	15.56	18.00
1910 à 1920.	-0.24	0.65	8.34

On remarquera que le taux d'accroissement des *ménages* est plus élevé que celui de la population et que celui des maisons, et que pendant la dernière période le nombre des ménages a progressé de 8.34 p. c. alors que la population a diminué.

L'accroissement des ménages apparaît dans tous les groupes de communes, sauf dans celui des communes de moins de 2,000 habitants qui est également le seul où le nombre des habitants par 100 ménages a augmenté. L'accroissement du nombre des ménages est d'autant plus grand que l'on s'élève davantage dans l'échelle des communes.

Le recensement des logements auquel il a été procédé le 31 décembre 1920 concurremment avec le recensement de la population a porté également sur la composition des ménages.

Les résultats de ce dénombrement ont été publiés pour les communes de 10,000 habitants et plus.

Les ménages de 1 à 4 personnes sont de loin les plus nombreux; le nombre des ménages de 1 à 3 personnes est absolument et relativement plus élevé dans les grandes agglomérations que dans les autres communes de 10,000 habitants et plus.

L'augmentation du nombre des ménages que l'on remarque en 1920 porte ainsi dire exclusivement sur les petits ménages de 2 à 3 personnes, ce qui tendrait à établir qu'elle est due uniquement à la conclusion, depuis l'armistice, des nouveaux mariages.

En tout cas, l'augmentation du nombre des *maisons* n'est pas en rapport avec celle des ménages, ainsi que cela ressort des chiffres ci-après :

ANNÉES.	Ménages par 100 maisons.
1890.	111
1900.	117
1910.	119
1920.	128

L'augmentation des maisons proprement dites accusée par le recensement de 1920 se localise dans les communes de 10,000 habitants et plus. Dans les autres groupes, on constate au contraire une diminution.

Depuis 1921, le *Service de la Statistique Générale* demande chaque année aux administrations communales d'établir le nombre des maisons construites et abattues, ainsi que le nombre de ménages inscrits ou rayés aux registres de la population.

C'est d'après les renseignements ainsi fournis que la statistique des maisons et ménages donnée à la page 41 par arrondissement administratif, par province, a été obtenue.

Le mouvement par province, de la construction des maisons est donné dans le tableau ci-après.

On voit que le montant total des constructions a atteint, en 1924, le chiffre de 29,201. On sait qu'avant la guerre on construisait en moyenne 20,000 maisons par an.

PROVINCES.	MAISONS CONSTRUITES EN				TOTAL du 1 ^{er} sept. 1920 au 31 déc. 1924.	Maisons supprimées : Septem- bre 1920 à fin 1924.	Augment. totale depuis le recense- ment. Situation au 31-12-24.
	1921	1922	1923	1924			
Anvers	2,158	3,348	4,528	3,803	14,341	504	13,747
Brabant	2,365	3,687	5,334	5,817	17,624	847	16,777
Flandre occidentale	10,454	17,490	12,358	6,854	52,131	3,424	48,707
Flandre orientale	979	2,324	3,478	3,578	10,817	1,075	9,742
Hainaut	1,190	1,013	2,404	3,411	8,387	1,590	6,797
Liège	1,158	1,803	2,045	2,621	7,883	836	7,047
Limbouurg	749	1,117	1,819	1,970	6,034	269	5,765
Luxembourg	371	534	473	416	1,939	492	1,447
Namur	69	954	637	731	2,647	605	2,042
TOTAL GÉNÉRAL	19,493	32,270	33,076	29,201	121,803	9,732	112,071

Au cours de l'année 1924, il a été construit, dans les communes comptant au moins 10,000 habitants, 1,233 maisons à logements multiples, comportant 4,092 logements; le relevé de ces constructions, pour les quatre grandes agglomérations, a été le suivant : agglomération anversoise : 154 maisons, 741 logements; — agglomération bruxelloise : 498 maisons, 1,596 logements; — agglomération gantoise : 26 maisons, 43 logements; — agglomération liégeoise : 54 maisons, 412 logements.

Le nombre de maisons supprimées a été de 1,621 en 1924, de 1,834 en 1923, de 2,609 en 1922, de 1,634 en 1921 et de 2,034 en 1920.

Le nombre des maisons par 100 ménages est de 80 pour l'ensemble du pays en 1923 et en 1924, au lieu de 79 en 1922 et 78 en 1920; le nombre des maisons s'est accru de 112,071, soit de 7.25 p. c., et celui des ménages de 80,520, soit de 4.06 p. c. de 1920 à 1924.

§. 2. — LOGEMENTS.

Le nombre des logements par 100 maisons dans les communes de 10,000 habitants et plus pour lesquelles les résultats du recensement des logements ont été publiés, a été :

En 1910.	de 119
En 1920.	de 128

Ce rapport s'établit comme suit si l'on considère les catégories de communes classées d'après l'importance de leur population :

	1910	1920
Quatre grandes agglomérations.	196	217
Autres communes de 10,000 habitants et plus	115	119
Communes de moins de 10,000 habitants.	102	109

Le nombre des logements par 100 maisons a, on le voit, augmenté dans chacune des catégories de communes, mais surtout dans les agglomérations. Théoriquement, on pourrait soutenir que la crise des logements n'a dû être particulièrement aiguë que dans les quatre grandes agglomérations.

Les logements de 1 à 4 pièces sont de beaucoup les plus nombreux. En 1910, ils représentaient dans l'ensemble des logements 74.31 p. c. dans les agglomérations, et 63.10 p. c. dans les autres communes de 10,000 habitants et plus. En 1920, les proportions étaient respectivement de 77.97 et 72.58 p. c. Les logements spacieux ont donc relativement diminué davantage dans les communes de 10,000 habitants et plus non comprises dans les grandes agglomérations.

§ 3. — RÉPARTITION DES HABITANTS D'APRÈS LES LANGUES NATIONALES PARLÉES.

Le tableau ci-après donne la répartition de la population au point de vue des langues nationales parlées d'après les recensements de 1910 et de 1920.

Habitants sans distinction d'âge.

HABITANTS PARLANT :	ANNÉES		DIFFÉRENCES		PROP. % DES HABITANTS PAR LANGUE PARLÉE.	
	1910	1920	absolues.	relatives.	1910	1920
Le français seulement . .	2,833,334	2,850,825	+ 17,491	+ 0.62	38.16	38.49
Le flamand seulement. . .	3,220,662	3,185,100	— 35,562	— 1.14	43.38	43.01
L'allemand seulement. . .	31,415	16,863	— 14,552	— 46.31	0.42	0.23
Le français et le flamand.	871,288	967,813	+ 96,525	+ 11.08	11.74	13.07
Le français et l'allemand.	74,993	45,206	— 29,787	— 39.72	1.01	0.61
Le flamand et l'allemand.	8,652	2,336	— 6,316	— 73.00	0.12	0.03
Les trois lang. nationales.	52,547	33,862	— 18,685	— 35.55	0.71	0.46
Aucune des trois lang. (1).	330,893	303,564	— 27,329	— 8.26	4.46	4.10
TOTAL . . .	7,423,784	7,405,569	— 18,215	— 0.25	100.00	100.00

Le nombre des habitants parlant le français ou le français et le flamand s'est accru, mais, dans l'ensemble, l'importance relative de chacun des groupes d'habitants considéré au point de vue des langues parlées s'est peu modifiée; l'augmentation la plus sensible (1.33 p. c.) se constate parmi les habitants parlant le français et le flamand.

Si l'on considère les habitants parlant deux ou les trois langues nationales, on remarque que l'augmentation en 1920 par rapport à 1910 est de 41,737 soit 4.14 p. c. Parmi cette catégorie d'habitants, ceux qui ont déclaré se servir le plus fréquemment du français est de 417,894, ce qui constitue une augmentation de 67,925 (19.41 p. c.) comparativement à 1910, et porte la proportion p. c. dans l'ensemble de ceux qui parlent deux ou plusieurs langues nationales de 13.57 à 14.17 p. c.

Habitants sans distinction d'âge, qui parlent deux ou les trois langues nationales, ont déclaré se servir le plus fréquemment :

LANGUES PARLÉES.	ANNÉES		DIFFÉRENCES		PROPORTIONS % DES HABITANTS PAR LANGUE PARLÉE.	
	1910	1920	absolues.	relatives.	1910	1920
Français	349,969	417,894	+ 67,925	+ 19.41	34.74	39.86
Flamand	611,531	605,767	— 5,764	— 0.94	60.70	57.79
Allemand	45,980	24,651	— 21,329	— 46.39	4.56	2.35
TOTAL	1,007,480	1,048,312 ⁽²⁾	+ 40,832	+ 4.05	100.00	100.00

(1) Sous cette rubrique sont compris les enfants en-dessous de deux ans et les habitants ne parlant aucune des trois langues nationales.

(2) Ces renseignements manquent pour les communes de Hombourg et de Sippenaeken (arrondissement de Verviers).

En ajoutant aux personnes parlant exclusivement le français, le flamand ou l'allemand, respectivement celles qui, parlant 2 ou les 3 langues nationales, ont déclaré se servir le plus fréquemment de l'une des 3 langues, on obtient les chiffres suivants :

HABITANTS PARLANT EXCLUSIVEMENT OU LE PLUS FRÉQUEMMENT :	CHIFFRES ABSOLUS.		PROPORTIONS %.	
	1910	1920	1910	1920
Le français	3,183,303	3,268,719	42.88	44.14
Le flamand	3,832,693	3,790,867	51.62	51.20
L'allemand	77,395	41,514	1.04	0.56
Habitants ne parlant aucune de ces trois langues (1)	330,893	303,564	4.46	4.10
TOTAL	7,423,784	7,404,664 (2)	100.00	100.00

Le nombre des habitants ne parlant que le français ou se servant le plus fréquemment de cette langue est le seul qui soit en augmentation.

§ 4. — RÉPARTITION DES HABITANTS SOUS LE RAPPORT DU PAYS DE NATIONALITÉ.

Le nombre des habitants de nationalité étrangère était, au 31 décembre 1920, de 149,677, soit 20.21 par 1,000 habitants. Le plus grand nombre d'entre eux appartenaient aux pays suivants :

France	67,309	Iles Britanniques.	6,246
Pays-Bas	39,051	Luxembourg (Grand-Duché).	5,793
Allemagne.	7,960	Pologne	5,329

On a dénombré le plus d'étrangers dans les provinces de :

Brabant	30,663 dont 17,590 Français et 6,803 Hollandais.
Anvers.	30,785 dont 17,932 Hollandais.
Liège	16,688 dont 5,378 Hollandais et 4,573 Français.

Lors du recensement de 1910, on avait relevé la présence en Belgique de 254,547 étrangers, soit 34.29 par 1,000 habitants. Le nombre des étrangers, résidant dans notre pays, a donc diminué dans une proportion de 41 p. c. Voici les chiffres comparatifs pour les principales nationalités :

	1910	1920
Allemands	57,010	7,960
Français.	80,765	67,309
Hollandais	70,950	39,051
Luxembourgeois	10,367	5,793

(1) Sous cette rubrique sont compris les enfants en dessous de deux ans et les habitants ne parlant aucune des trois langues nationales.

(2) Ces renseignements manquent pour les communes de Hombourg et de Sippenaeken (arrondissement de Verviers).

§ 5. — REPARTITION DES HABITANTS SOUS LE RAPPORT DE L'ÂGE.

La proportion pour cent des habitants répartis par groupes d'âge et par sexe a été la suivante, à l'époque des recensements de 1910 et de 1920 :

GROUPES D'ÂGE	1910			1920			GROUPES D'ÂGE	1910			1920		
	H.	F.	T.	H.	F.	T.		H.	F.	T.	H.	F.	T.
Moins de 5 ans..	10.3	10.0	10.2	7.1	6.7	6.9	de 50 à 55 ans.	4.5	4.6	4.6	5.3	5.3	5.3
de 5 à 10 ans .	10.4	10.1	10.3	8.8	8.5	8.6	de 55 à 60 ans .	3.6	3.8	3.7	4.4	4.5	4.5
de 10 à 15 ans .	10.1	9.9	10.0	9.6	9.2	9.4	de 60 à 65 ans .	2.9	3.2	3.0	3.5	3.8	3.7
de 15 à 20 ans .	9.4	9.2	9.3	10.0	9.7	9.8	de 65 à 70 ans .	2.5	2.8	2.7	2.5	2.9	2.7
de 20 à 25 ans .	8.6	8.4	8.5	9.4	9.2	9.3	de 70 à 75 ans .	1.7	2.0	1.9	1.7	2.0	1.9
de 25 à 30 ans .	8.3	8.1	8.2	8.0	8.2	8.1	de 75 à 80 ans .	1.0	1.2	1.1	1.1	1.4	1.2
de 30 à 35 ans .	7.7	7.5	7.6	7.5	7.5	7.5	de 80 à 85 ans .	0.4	0.6	0.5	0.4	0.6	0.5
de 35 à 40 ans .	7.0	6.9	6.9	7.3	7.2	7.3	de 85 et plus . .	0.2	0.3	0.2	0.2	0.3	0.3
de 40 à 45 ans .	6.1	6.0	6.0	6.9	6.8	6.8	Age inconnu . .	0.1	0.2	0.1	0.0	0.0	0.0
de 45 à 50 ans .	5.2	5.2	5.2	6.3	6.2	6.2							
							TOTAL . .	100.0	100.0	100.0	100.0	100.0	100.0

Il résulte de ces chiffres, qu'au total l'importance relative des groupes d'âge inférieurs à 15 ans a diminué en 1920 de plus de 5 % et que dans les cinq premiers groupes d'âge, l'importance relative des hommes, dans l'ensemble de la population masculine, est plus élevée que celle des femmes dans le total des habitants du sexe féminin.

A partir de 25 ans, et surtout après 60 ans, la part proportionnelle des femmes est supérieure à celle des hommes.

En 1910, la supériorité relative de l'élément féminin n'apparaît qu'après 50 ans.

§ 6. — REPARTITION DE LA POPULATION
AU POINT DE VUE DE L'ÉTAT CIVIL.

Les tableaux ci-après donnent, comparativement à 1910, la composition de la population au point de vue de l'état civil en 1920; le tableau I portant sur l'ensemble de la population et le tableau II sur la population de quinze ans et plus.

TABLEAU I.

ÉTAT CIVIL.	CHIFFRES ABSOLUS.				PROPORTIONS %.					
	RECENSEMENT DE 1910		RECENSEMENT DE 1920		RECENSEMENT DE 1910			RECENSEMENT DE 1920		
	Hommes	Femmes	Hommes	Femmes	H.	F.	T.	H.	F.	T.
Célibataires .	2,169,253	2,092,618	1,999,682	1,956,702	58.9	56.0	57.4	54.9	52.0	53.4
Mariés . . .	1,370,778	1,371,102	1,496,739	1,495,042	37.2	36.6	36.9	41.0	39.8	40.4
Veufs	134,345	270,929	140,258	297,945	3.7	7.2	5.5	3.9	7.9	5.9
Divorcés . .	6,414	8,345	8,309	11,622	0.2	0.2	0.2	0.2	0.3	0.3
TOTAL . . .	3,680,790	3,742,994	3,644,988	3,761,311	100.0	100.0	100.0	100.0	100.0	100.0

Dans l'ensemble de la population, les célibataires sont donc en diminution assez sensible, fait qui trouve son explication principalement dans la faible natalité de la période de guerre.

Si l'on n'envisage par contre que la population de quinze ans et plus (tableau II), on constate qu'il n'y a eu, de 1910 à 1920 que des modifications peu importantes dans la composition de la population au point de vue de l'état civil, le pourcentage des célibataires étant, en 1920, légèrement inférieur au pourcentage de 1910, celui des mariés, veufs et divorcés étant en faible augmentation.

Tableau II.

ÉTAT CIVIL	CHIFFRES ABSOLUS.				PROPORTIONS %.					
	RECENSEMENT DE 1910		RECENSEMENT DE 1920		RECENSEMENT DE 1910			RECENSEMENT DE 1920		
	Hommes	Femmes	Hommes	Femmes	H.	F.	T.	H.	F.	T.
Célibataires .	1,031,224	963,628	1,069,856	1,036,980	40.6	36.9	38.7	39.4	36.5	37.9
Mariés . . .	1,370,778	1,371,102	1,496,739	1,495,040	53.9	52.4	53.2	55.1	52.6	53.8
Veufs	134,345	270,929	140,258	297,945	5.2	10.4	7.8	5.2	10.5	7.9
Divorcés . .	6,414	8,345	8,309	11,622	0.3	0.3	0.3	0.3	0.4	0.4
TOTAL. . . .	2,542,761	2,614,004	2,715,162	2,841,587	100.0	100.0	100.0	100.0	100.0	100.0

§ 7. — RÉPARTITION DES HABITANTS D'APRÈS LE DEGRÉ D'INSTRUCTION.

Le nombre d'habitants sachant lire et écrire s'est élevé, en 1920, à 6,156,181 sur une population de 7,406,299, soit 83.1 %; cette proportion n'était que de 75 % en 1910. Si l'on défalque de ces chiffres les enfants de moins de 5 ans, la proportion s'élève à 89.3 % (83 % en 1910) et à 92.1 % (87 % en 1910), déduction faite des enfants de moins de 8 ans.

Le tableau suivant, qui donne par groupes d'âge, le nombre d'habitants sachant lire et écrire (chiffres absolus et proportion p. c.) établit que les progrès réalisés à ce point de vue d'un recensement à l'autre se manifestent dans toutes les subdivisions envisagées, et qu'ils sont surtout marqués dans les groupes réunissant les habitants des âges les plus avancés.

GROUPES D'ÂGE.	CHIFFRES ABSOLUS		PROPORTIONS %.					
	RECENSEMENT DE 1920		RECENSEMENT DE 1910			RECENSEMENT DE 1920		
	Hommes.	Femmes.	H.	F.	Total	H.	F.	Total.
De 8 à moins de 15 ans .	439,788	447,473	87.7	89.4	88.5	91.1	93.1	92.1
De 15 à moins de 20 ans .	349,838	354,009	93.2	94.8	94.0	96.1	97.4	96.7
De 20 à moins de 25 ans .	329,218	333,437	93.7	94.2	94.0	96.3	96.7	96.5
De 25 à moins de 30 ans .	281,596	296,408	93.0	92.7	92.9	96.4	96.1	96.2
De 30 à moins de 40 ans .	514,384	524,806	91.5	90.4	90.9	95.4	94.9	95.1
De 40 à moins de 50 ans .	447,319	448,805	88.7	85.0	86.8	93.6	92.2	92.9
De 50 à moins de 60 ans .	322,918	323,081	83.8	76.9	80.3	90.9	87.0	89.0
De 60 à moins de 70 ans .	188,818	197,528	75.2	65.5	70.3	86.3	78.9	82.3
70 ans et plus.	97,906	110,248	63.9	52.4	58.1	77.6	67.4	71.9

§ 8. — REPARTITION DES COUPLES MARIÉS D'APRÈS LA DURÉE DU MARIAGE
ET DU NOMBRE DES ENFANTS.

Le tableau suivant met en parallèle les résultats des recensements de 1910 et de 1920 (proportion pour cent), en ce qui concerne les couples mariés répartis d'après le nombre de leurs enfants vivants.

DURÉE DU MARIAGE.	NOMBRE DE COUPLES MARIÉS AYANT LE NOMBRE SUIVANT D'ENFANTS VIVANTS.								
	0	1	2	3	4	5	6 et plus	In-CONNU	TOTAL
<i>A. — Recensement de 1920.</i>									
Moins de 1 an	78.3	18.4	2.3	0.6	0.2	0.1	0.1	0.0	100.0
1 et 2 ans	46.2	43.5	7.9	1.5	0.5	0.2	0.2	0.0	100.0
3 et 4 ans	31.2	39.1	22.1	5.6	1.2	0.4	0.4	0.0	100.0
5 et 6 ans	28.0	33.1	24.1	10.0	3.2	1.0	0.6	0.0	100.0
7 à 9 ans	24.3	29.1	24.2	12.4	6.0	2.5	1.5	0.0	100.0
10 à 14 ans.	20.4	22.9	22.3	14.3	8.8	5.4	5.9	0.0	100.0
15 à 19 ans.	19.5	18.9	19.8	14.0	9.8	6.7	11.3	0.0	100.0
20 à 24 ans.	16.8	16.3	18.5	14.0	10.6	7.6	16.2	0.0	100.0
25 ans et plus.	16.8	12.6	15.6	13.5	11.5	9.1	20.9	0.0	100.0
Durée non déclarée	52.0	13.6	9.8	6.7	4.5	3.4	6.7	3.3	100.0
Ensemble des couples mariés	27.3	22.6	17.5	11.0	7.4	5.0	9.1	0.1	100.0
<i>B. — Recensement de 1910.</i>									
Moins de 1 an	73.3	23.1	2.7	0.5	0.1	0.1	0.0	0.2	100.0
1 et 2 ans.	36.1	48.0	13.4	1.8	0.4	0.1	0.0	0.2	100.0
3 et 4 ans.	24.2	36.9	27.6	9.0	1.7	0.3	0.1	0.2	100.0
5 et 6 ans.	19.7	28.4	27.3	16.0	6.3	1.6	0.5	0.2	100.0
7 à 9 ans	17.0	22.8	24.5	17.2	10.7	5.1	2.5	0.2	100.0
10 à 14 ans.	14.6	17.8	20.8	16.2	12.3	8.4	9.8	0.1	100.0
15 à 19 ans.	13.0	14.2	17.8	14.8	12.0	9.2	18.8	0.2	100.0
20 à 24 ans.	11.8	12.5	16.3	14.3	11.9	9.6	23.4	0.2	100.0
25 ans et plus.	10.9	10.3	14.0	13.8	13.1	11.2	26.4	0.3	100.0
Durée non déclarée	26.6	11.0	10.8	9.2	7.7	5.5	11.2	18.0	100.0
Ensemble des couples mariés	19.0	20.6	18.5	13.0	9.4	6.7	12.4	0.4	100.0

En 1920, l'importance relative de tous les groupes de couples mariés ayant des enfants a diminué, à l'exception de celui relatif aux couples mariés n'ayant qu'un enfant vivant; la proportion des couples mariés n'ayant pas d'enfant vivant a passé de 19.0 en 1910 à 27.3% en 1920. Les couples mariés ayant 4 enfants et plus, qui représentaient, en 1910, les 28.5 % du total, n'interviennent plus, en 1920, que pour 21.5 % de l'ensemble.

Sans doute, de nombreuses unions ont été retardées par la guerre : il n'en est pas moins vrai que les chiffres accusés pour 1920 marquent une régression sensible du taux de la fécondité matrimoniale.

CHAPITRE II.

MOUVEMENT DE LA POPULATION.

§ 1^{er}. — NAISSANCES

Le coefficient de la natalité a subi un sérieux fléchissement de 1881 à 1913, en passant de 30.3 naissances par 1,000 habitants à 22.4. Pendant les années de guerre, le chiffre des naissances a successivement diminué, la chute de la natalité s'étant surtout accentuée à partir de 1916. En 1918, la statistique n'a plus relevé que 85,056 naissances. A partir de 1919, on constate un relèvement de la natalité surtout sensible en 1920, mais en 1921, on observe déjà un certain tassement, qui s'est accentué en 1922, 1923 et 1924.

Le nombre des naissances, non compris les mort-nés et autres enfants présentés sans vie, et le rapport de ce nombre au chiffre de la population sont indiqués ci-après :

ANNÉES.	CHIFFRES ABSOLUS.	NAISSANCES
		PAR 1,000 HABITANTS.
Période 1881 à 1890. . .	175,828 (moyenne annuelle)	30.3
» 1891 à 1900. . .	186,544	29.2
» 1901 à 1910. . .	187,549	26.6
Année 1911	171,802	22.9
» 1912	171,187	22.6
» 1913	171,099	22.4
» 1919	123,314	16.3
» 1920	163,738	22.1
» 1921	163,333	21.8
» 1922	153,611	20.3
» 1923	155,474	20.4
» 1924	153,138	19.9

La répartition géographique des naissances est indiquée dans le tableau suivant duquel il résulte que la natalité est plus élevée dans les provinces flamandes. A partir de 1922, le fléchissement de la natalité se remarque dans toutes les provinces, mais principalement dans les provinces d'Anvers et de Flandre orientale.

PROVINCES.	ANNÉES.					NAISSANCES PAR 1,000 HABITANTS.				
	1913	1921	1922	1923	1924	1913	1921	1922	1923	1924
Anvers	27,087	25,632	23,298	24,603	23,918	26.6	25.0	22.5	23.1	22.1
Brabant.	31,018	30,076	28,402	28,652	28,241	20.1	19.6	18.2	18.2	17.7
Flandre occ.	24,311	20,704	20,881	21,442	20,923	27.3	25.4	24.9	25.2	24.3
Flandre or.	28,321	25,480	24,135	24,171	23,372	24.8	23.0	21.7	21.8	21.0
Hainaut	23,148	24,423	22,161	21,558	21,648	18.5	19.9	17.9	17.3	17.3
Liège	15,770	16,014	14,643	14,224	14,231	17.5	18.5	16.8	16.3	16.1
Limbourg	9,340	9,213	8,971	9,638	9,845	32.3	30.5	29.0	30.4	30.4
Luxembourg	5,184	4,715	4,532	4,540	4,441	22.2	21.1	20.4	20.5	20.1
Namur	6,920	7,076	6,588	6,646	6,519	18.9	20.3	18.8	19.0	18.5
LE ROYAUME.	171,099	163,333	153,611	155,474	153,138	22.4	21.9	20.3	20.4	19.9

Envisagée au point de vue de son intensité dans les divers groupes de communes, classées d'après l'importance de leur population, la natalité s'établit comme suit en 1923 et 1924.

GROUPES DE COMMUNES. I	NAISSANCES.		IMPORTANCE RELATIVE DE CHAQUE GROUPE DANS L'ENSEMBLE.				NAISSANCES PAR 1,000 HAB.	
	2	3	Population.		Naissances.		8	9
			4	5	6	7		
25,000 habitants et plus .	1923 33,462	1924 32,865	1923 26.64	1924 26.56	1923 21.52	1924 21.46	1923 16.52	1924 16.10
5,000 à moins de 25,000 .	49,288	48,281	31.14	31.32	31.70	31.53	20.81	20.06
2,000 à moins de 5,000 .	36,379	35,720	20.58	20.59	23.40	23.32	23.23	22.58
Moins de 2,000 habitants .	36,345	36,272	21.64	21.53	23.38	23.69	22.07	21.91
ENSEMBLE	155,474	153,138	100.00	100.00	100.00	100.00	20.44	19.93

Les chiffres de ce tableau montrent d'une part la non-concordance qui existe entre l'importance relative de la population et celle des naissances des groupes des communes respectivement dans l'ensemble de la population et des naissances; d'autre part, ils établissent que le coefficient de natalité est sensiblement plus faible dans les communes de 25,000 habitants et plus.

La répartition des naissances par mois fait constater que depuis 1840, le mois de mars est celui pendant lequel les naissances sont les plus nombreuses; le mois de novembre est celui pendant lequel le chiffre des naissances est généralement le moins élevé. Pendant les cinq premiers mois de l'année, les naissances sont, en général, légèrement plus nombreuses que pendant les autres mois.

Naissances légitimes et illégitimes.

Le nombre des naissances légitimes et leur proportion dans l'ensemble des naissances ont été :

PÉRIODES OU ANNÉES.	NAISSANCES LÉGITIMES.		ANNÉES.	NAISSANCES LÉGITIMES.	
	CHIFFRES ABSOLUS.	PROPORTIONS pour 100 naissances.		CHIFFRES ABSOLUS.	PROPORTIONS pour 100 naissances.
De 1881 à 1890.	160,934	91.53	1919	114,973	93.24
» 1891 à 1900	170,872	91.60	1920	152,227	92.97
» 1901 à 1910.	175,294	93.47	1921	152,813	93.55
1911	161,033	93.73	1922	144,393	94.04
1912	160,080	93.51	1923	146,760	94.39
1913	160,124	93.59	1924	145,044	94.71

On constate qu'au point de vue absolu les naissances légitimes tendaient à diminuer depuis la dernière période décennale mais que l'importance relative de ces naissances

s'est accrue. Dans l'ensemble des naissances, les naissances légitimes interviennent pour environ 94 p. c.

En répartissant les naissances légitimes et illégitimes d'après certaines catégories de communes, groupées suivant l'importance de leur population, on obtient les résultats suivants :

GROUPES DE COMMUNES.	NAISSANCES LÉGITIMES.		NAISSANCES ILLÉGITIMES.		TOTAL.		NAISSANCES LÉGITIMES PAR 100 NAISSANCES.	
	1923	1924	1923	1924	1923	1924	1923	1924
25,000 habitants et plus .	30,138	29,650	3,324	3,215	33,462	32,865	90.07	90.21
5,000 à moins de 25,000 .	46,803	46,004	2,485	2,277	49,288	48,281	94.96	95.28
2,000 à moins de 5,000 .	34,837	34,340	1,542	1,380	36,379	35,720	95.76	96.14
moins de 2,000 habit.	34,982	35,050	1,363	1,222	36,345	36,272	96.24	96.62
LE ROYAUME. . .	146,760	145,044	8,714	8,094	155,474	153,138	94.39	94.71

Au fur et à mesure que l'on s'élève dans l'échelle des groupes de communes, l'importance relative des naissances légitimes fléchit. La diminution est surtout accentuée dans le groupe des communes de 25,000 habitants. On peut remarquer encore que 67 p. c. environ des naissances illégitimes se produisent dans les communes de 5,000 habitants et plus, qui renferment 57.80 p. c. de la population du Royaume.

§ 2. — MORT-NÉS PROPREMENT DITS.

Par mort-nés proprement dits, la statistique belge entend les enfants sortis sans vie du sein de la mère après le sixième mois de gestation. Les séries ci-après sont relatives au nombre absolu des mort-nés et à la proportion de ces derniers dans le total des naissances, mort-nés et autres enfants présentés sans vie compris.

PÉRIODES OU ANNÉES.	MORT-NÉS.		ANNÉES.	MORT-NÉS.	
	CHIF. ABSOLUS.	PROPORTION % dans le total gén. des naissances.		CHIF. ABSOLUS.	PROPORTION % dans le total gén. des naissances.
1881-1890 . .	7,241	3.93	1919	4,887	3.79
1891-1900 . .	7,318	3.74	1920	6,755	3.93
1901-1910 . .	7,097	3.62	1921	6,961	4.05
1911	6,220	3.46	1922	6,612	4.10
1912	6,456	3.61	1923	6,388	3.92
1913	6,559	3.67	1924	6,078	3.80

Le fléchissement dans le taux de morti-natalité qui semblait se manifester avant la guerre ne s'est pas maintenu pendant les quelques années qui ont suivi immédiatement la conclusion de l'armistice (1919 à 1922). Mais depuis 1923, le mouvement de recul paraît reprendre.

La répartition géographique fait ressortir aussi la différence sensible qui existe entre les diverses provinces au point de vue de l'importance de la morti-natalité.

PROVINCES.	ANNEES.					MORT-NES PAR 100 NAISSANCES (y compris les mort-nés et autres enfants présentés sans vie).				
	1913	1921	1922	1923	1924	1913	1921	1922	1923	1924
	Anvers	929	871	868	911	818	3.29	3.21	3.54	3.54
Brabant	1,306	1,344	1,285	1,215	1,170	4.01	4.24	4.30	4.04	3.96
Flandre occ.	775	799	792	766	705	3.06	3.67	3.62	3.42	3.23
Flandre or.	993	957	882	848	854	3.37	3.59	3.50	3.37	3.51
Hainaut	1,074	1,306	1,236	1,090	1,067	4.41	5.06	5.26	4.80	3.84
Liège	704	856	716	718	687	4.24	5.04	4.64	4.78	4.59
Limbourg	262	262	311	325	304	2.71	2.74	3.33	3.23	2.97
Luxembourg	201	191	154	168	167	3.70	3.86	3.26	3.54	3.59
Namur	315	375	368	347	306	4.31	5.00	5.26	4.93	4.45
LE ROYAUME	6,559	6,961	6,612	6,388	6,078	3.67	4.05	4.10	3.92	3.80

On remarque le taux élevé des provinces de Hainaut, Namur, Liège et Brabant.

La morti-natalité tant légitime qu'illégitime est plus élevée dans les communes d'une certaine importance; cependant, les communes de moins de 2,000 habitants se signalent par un coefficient de morti-natalité assez élevé. Mais il est à noter que plus de la moitié des communes de moins de 2,000 habitants que compte la Belgique, sont situées dans les provinces où le taux de morti-natalité générale dépasse la moyenne du Royaume.

Dans toutes les provinces, la morti-natalité illégitime est plus forte que la morti-natalité légitime.

§ 3. — MARIAGES.

Depuis 1881, un relèvement se dessinait dans le taux de la nuptialité. La guerre a provoqué un temps d'arrêt dans la conclusion des mariages; en 1915, 23,617 unions conjugales seulement ont été contractées. Dès l'armistice, le taux de nuptialité s'élève; il atteint son point culminant en 1920, 14,31 p. mille habitants, c'est-à-dire plus du double du coefficient de la période 1881 à 1890. Depuis 1921, un fléchissement se dessine dans le coefficient de nuptialité.

Le nombre des mariages s'est élevé :

	RAPPORT PAR 1,000 HABITANTS.
De 1881 à 1890 à 40,940 (moyenne annuelle)	7.03
» 1891 à 1900 » 51,287	8.00
» 1901 à 1910 » 57,217	8.05
En 1911 » 59,370	7.93
» 1912 » 61,278	8.09
» 1913 » 61,096	8.00
» 1919 » 97,084	12.81
» 1920 » 106,514	14.38
» 1921 » 88,456	11.82
» 1922 » 82,806	10.98
» 1923 » 79,786	10.49
» 1924 » 80,088	10.42

La répartition des mariages par province s'établit comme suit :

PROVINCES.	ANNÉES.					RAPPORT POUR 1,000 HABITANTS.				
	1913	1921	1922	1923	1924	1913	1921	1922	1923	1924
Anvers . . .	8,381	11,666	11,201	11,218	11,532	8.22	11.32	10.79	10.53	10.64
Brabant . . .	13,398	18,557	17,830	17,152	17,256	8.68	12.03	11.44	10.90	10.83
Flandre occ. .	6,383	10,074	9,446	8,936	8,783	7.18	12.25	11.26	10.49	10.22
Flandre or. . .	8,490	12,448	12,008	11,633	11,793	7.43	11.20	10.77	10.50	10.58
Hainaut . . .	10,556	15,675	14,089	13,248	13,293	8.42	12.74	11.41	10.66	10.60
Liège	7,579	10,842	9,799	9,634	9,448	8.41	12.47	11.23	11.01	10.70
Limbourg . .	1,948	2,964	2,632	2,736	2,840	6.74	9.73	8.51	8.62	8.77
Luxembourg .	1,576	2,228	2,024	1,809	1,797	6.75	9.99	9.11	8.17	8.12
Namur	2,785	4,002	3,777	3,420	3,346	7.61	11.45	10.81	9.76	9.50
LE ROYAUME.	61,096	88,456	82,806	79,786	80,088	8.00	11.82	10.98	10.49	10.42

Les provinces de Limbourg et de Luxembourg restent celles où le coefficient de nuptialité est le moins élevé.

Si l'on groupe en 1923 et en 1924 les mariages, en tenant compte de l'importance de la population des communes où ils se sont produits, on remarque qu'ils sont d'autant plus nombreux que la catégorie de commune est plus importante.

GROUPES DE COMMUNES.	CHIFFRES ABSOLUS.		PROPORTION POUR 1,000 HABITANTS.	
	1923	1924	1923	1924
Communes de 25,000 habitants et plus . . .	23,196	23,005	11.45	11.27
» 5,000 à moins de 25,000 habitants. .	25,081	25,281	10.59	10.50
» 2,000 à moins de 5,000 habitants. .	15,654	15,795	10.00	9.98
» moins de 2,000 habitants . . .	15,855	16,007	9.63	9.67
LE ROYAUME	79,786	80,088	10.49	10.42

En période normale, deux influences principales agissent sur la distribution des mariages par mois : celle des saisons et celle de certaines prescriptions religieuses. Ainsi, l'on constate généralement que les mariages sont moins nombreux en été, et en mars et décembre. Immédiatement après ces périodes de ralentissement, le nombre des mariages s'élève. En consultant la répartition des naissances par mois, on voit nettement apparaître la répercussion de ces influences.

Pour 1,000 hommes et 1,000 femmes qui se sont mariés au cours de la période 1906 à 1910, on a compté respectivement 403 hommes et 568 femmes de moins de 25 ans. Nombre de mariages ayant été différés à cause de la guerre, et les conditions de la vie s'étant modifiées, ces proportions se sont notablement modifiées de 1919 à 1922. On constate cependant un retour à la normale depuis 1923 :

1919.	241 hommes.	500 femmes.
1920.	222 »	476 »
1921.	314 »	517 »
1922.	353 »	535 »
1923.	398 »	568 »
1924.	437 »	596 »

§ 4. — DIVORCES.

La statistique des divorces prononcés par l'officier de l'état civil relève :

De 1881 à 1890,	276	(moyenne annuelle) divorces, soit	4.76	pour 100,000 h.
» 1891 à 1900,	548	»	8.59	»
» 1901 à 1910,	857	»	12.14	»
En 1911	1,081	»	14.43	»
» 1912	1,159	»	15.30	»
» 1913	1,207	»	15.17	»
» 1919	623	»	8.22	»
» 1920	2,195	»	29.64	»
» 1921	3,665	»	48.98	»
» 1922	3,718	»	49.31	»
» 1923	3,253	»	42.76	»
» 1924	2,956	»	38.47	»

Le nombre des mariages dissous par le divorce n'avait donc cessé de croître rapidement de 1880 jusqu'au moment de la déclaration de guerre. Depuis 1920, ce nombre a augmenté dans des proportions considérables, au point d'être trois fois plus important en 1922. Il ne s'agit vraisemblablement que d'une situation passagère due surtout à la liquidation de procès dont l'action a été suspendue pendant la guerre, et d'unions que la séparation des époux ou l'occupation avait rendues précaires, et non à un ébranlement profond de l'institution du mariage et de l'état moral de la population. Les chiffres de 1923 et de 1924 permettent d'ailleurs de constater une régression sensible du nombre des divorces.

Au point de vue de la répartition géographique des divorces, les séries suivantes permettent de constater que les divorces sont surtout nombreux dans les provinces de grande concentration de la population ou essentiellement industrielles, de Brabant, de Hainaut et de Liège, qui à elles trois, comptent environ 80 p. c. des divorces.

Les provinces de Flandre occidentale et de Limbourg se distinguent par un coefficient de divorces peu élevé.

PROVINCES.	ANNÉES.					RAPPORT POUR 100,000 HABIT.				
	1913	1921	1922	1923	1924	1913	1921	1922	1923	1924
Anvers	116	237	299	293	274	11.71	22.99	28.81	27.51	25.29
Brabant	504	1,121	1,241	1,115	1,055	32.64	72.69	79.60	70.83	66.22
Flandre occident. .	23	56	78	65	84	2.59	6.81	9.30	7.63	9.77
Flandre orientale .	103	336	293	271	258	9.02	30.24	26.28	24.45	23.16
Hainaut	240	1,135	1,009	828	631	19.14	92.29	81.70	66.60	50.32
Liège	199	649	677	577	537	22.08	74.89	77.58	65.97	60.82
Limbourg	4	15	8	9	14	1.38	4.93	2.59	2.84	4.32
Luxembourg	3	34	28	23	21	1.29	15.24	12.60	10.38	9.49
Namur	15	82	85	72	82	4.10	23.44	24.32	20.54	23.28
LE ROYAUME.	1,207	3,665	3,718	3,253	2,956	15.17	48.98	49.31	42.77	38.47

87 p. c. des divorces sont prononcés dans les communes de 5,000 habitants et plus. Pour 100,000 habitants, il y a eu, dans les communes de 25,000 habitants et plus 93 divorces en 1923 et 86 en 1924; ce rapport n'a été que de 40 et 33, dans les communes de 5,000 à 25,000 habitants, il devient inférieur à 16 dans les deux groupes inférieurs de communes.

GROUPES DE COMMUNES	CHIFFRES ABSOLUS.		Pour 100,000 habitants.		Importance de chaque groupe dans l'ensemble	
	1923	1924	1923	1924	1923	1924
25,000 habitants et plus	1,889	1,762	93.22	86.33	58.07	59.61
5,000 à moins de 25,000 habitants . .	955	798	40.32	33.16	29.36	27.00
2,000 à moins de 5,000 habitants . . .	249	236	15.90	14.91	7.65	7.98
moins de 2,000 habitants.	160	160	9.72	9.67	4.92	5.41
LE ROYAUME	3,253	2,956	42.76	38.17	100.00	100.00

Les divorcés de moins de 25 ans et de plus de 50 ans sont relativement peu nombreux.

§ 5. — DÉCÈS.

a) MORTALITÉ GÉNÉRALE.

Abstraction faite de l'année 1911, dont le chiffre élevé des décès s'explique surtout par l'augmentation exceptionnelle de la mortalité infantile due aux fortes chaleurs, la mortalité générale est en régression. Bien que le mouvement de recul de la mortalité soit fortement influencé par la diminution de la natalité, il semble bien que l'abaissement de la natalité soit plus rapide que celui de la mortalité.

ANNÉES.	CHIFFRES ABSOLUS.	DÉCÈS pour 1.000 habitants.	PROPORTION % DES DÉCÈS DE CHAQUE SEXE		NAISSANCES pour 1.000 habitants.
			Hommes	Femmes.	
Période de 1881-1890. .	109,691 (moyenn. ann.)	20.5	52.6	47.4	30.3
» 1891-1900. .	123,217 (moyenn. ann.)	19.2	52.5	47.5	29.2
» 1901-1910. .	117,853 (moyenn. ann.)	16.7	52.1	47.9	26.6
Année 1911	122,843	16.4	52.2	47.8	22.9
» 1912	112,378	14.8	52.2	47.8	22.6
» 1913	111,227	14.6	52.3	47.7	22.4
» 1919	113,732	15.0	50.8	49.2	16.3
» 1920	102,505	13.9	51.4	48.6	22.1
» 1921	102,908	13.8	51.1	48.9	21.8
» 1922	106,615	14.1	50.9	49.1	20.4
» 1923	100,084	13.2	51.6	48.4	20.4
» 1924	99,618	13.0	51.7	48.3	19.9

Dans l'ensemble, la mortalité des hommes est d'une manière constante plus grande que celle des femmes alors que la population masculine est inférieure à la population féminine; toutefois le taux de mortalité des hommes a une tendance à se rapprocher de celui des femmes. On sait que le nombre des naissances masculines est supérieur à celui des naissances féminines et que les enfants du sexe masculin payent à la mort un tribut plus élevé que ceux du sexe féminin. La diminution progressive de la natalité peut donc, dans une certaine mesure, expliquer ce phénomène.

Malgré la diminution sensible de la mortalité, la province de Liège se signale par un nombre de décès aussi important en 1923 et en 1924 qu'en 1913. L'abaissement de la mortalité est particulièrement marqué dans les provinces d'Anvers, de Flandre occidentale et de Flandre orientale où, nous l'avons vu, la natalité a davantage fléchi.

L'année 1923, se caractérise par une diminution des décès de 6,531 unités due en grande partie à une réduction du nombre des décès causés par les maladies de l'appareil respiratoire.

PROVINCES.	ANNÉES.					COEFFICIENT DE MORTALITÉ pour 1,000 habitants.				
	1913.	1921.	1922.	1923.	1924.	1913.	1921.	1922.	1923.	1924.
Anvers	14,404	12,902	13,798	12,238	12,375	14.13	12.51	13.30	11.49	11.42
Brabant	20,624	20,056	20,486	19,417	19,564	13.35	13.06	13.14	12.34	12.28
Flandre occidentale..	14,999	12,387	12,337	11,582	11,602	16.31	15.06	14.70	13.59	13.50
Flandre orientale.	17,672	15,942	16,329	14,644	14,367	15.47	14.34	14.65	13.21	12.99
Hainaut.	18,251	17,139	17,622	17,483	17,333	14.55	13.94	14.27	14.06	13.82
Liège.	11,985	11,594	12,632	11,895	11,897	13.30	13.33	14.48	13.60	13.48
Limbourg	4,275	4,479	4,701	4,436	4,162	14.78	14.71	15.19	13.99	12.85
Luxembourg.	3,428	3,113	3,130	3,130	3,023	14.69	13.95	14.09	14.13	13.66
Namur	5,589	5,296	5,580	5,259	5,295	15.28	15.15	15.96	15.00	15.03
LE ROYAUME.	111,227	102,908	106,615	100,084	99,618	14.56	13.76	14.14	13.16	12.96

Avant la guerre, les coefficients de mortalité les plus élevés se rencontraient dans les provinces flamandes; la Flandre occidentale et la Flandre orientale tenaient presque invariablement la tête; les coefficients les plus bas se constataient généralement dans les provinces de Hainaut et de Liège; les écarts entre les coefficients extrêmes oscillaient entre 5.5 et 7.2.

Depuis la fin de la guerre on remarque que l'écart entre les coefficients extrêmes n'est plus aussi prononcé — en 1923, il n'est que de 3.5 et de 3.6 en 1924 —; que la différence entre les coefficients de mortalité des provinces flamandes et des provinces wallonnes n'est plus guère marquée, ces coefficients ayant sérieusement fléchi dans les provinces flamandes, tandis qu'ils subissaient dans les provinces wallonnes une réduction moindre; qu'il n'existe plus de ligne de démarcation nette entre la mortalité des provinces flamandes et des provinces wallonnes. En effet, la province de Namur qui occupait le septième rang pendant la période de 1901-1910 a pris le premier depuis 1922; la province d'Anvers qui venait en quatrième lieu pendant la période de 1901-1910, se classe au 9^{me} rang dans l'ordre d'importance des coefficients de mortalité.

Les décès se répartissent comme suit en 1923 et 1924 dans les groupes de communes classées d'après l'importance de leur population.

GROUPES DE COMMUNES.	DÉCÈS	IMPORTANCE relative de chaque groupe dans l'ensemble.		DÉCÈS pour 1,000 habitants.	NAISSANCES pour 1,000 habitants.
		Population	Décès.		
ANNÉE 1923.					
25,000 habitants et plus	26,982	26.64	26.96	13.32	16.52
5,000 à moins de 25,000 habitants.	29,679	31.14	29.65	12.53	20.81
2,000 à moins de 5,000 habitants .	20,522	20.58	20.51	13.12	23.23
Moins de 2,000 habitants	22,901	21.64	22.88	13.91	22.07
LE ROYAUME.	100,084	100.00	100.00	13.16	20.44
ANNÉE 1924.					
25,000 habitants et plus	27,064	26.56	27.17	13.26	16.10
5,000 à moins de 25,000 habitants.	29,640	31.31	29.75	12.32	20.06
2,000 à moins de 5,000 habitants .	20,072	20.59	20.15	12.68	22.58
Moins de 2,000 habitants.	22,842	21.54	22.93	13.80	21.91
LE ROYAUME.	99,618	100.00	100.00	12.96	19.93

Dans les différents groupes de communes, il y a concordance presque absolue entre l'importance relative de la population et celle des décès. Quant au coefficient de mortalité, il est à peu près identique dans tous les groupes ne paraissant pas subir autrement l'influence de la densité de la population ni des naissances de chaque groupe.

b) DÉCÈS PAR AGES.

La répartition des décès par groupes d'âges constitués suivant les recommandations de la *Commission internationale chargée de la revision décennale des nomenclatures internationales des maladies*, session de 1920, s'établit comme suit :

GROUPES D'ÂGES	CHIFFRES ABSOLUS.				IMPORTANCE RELATIVE DE CHAQUE GROUPE.			
	1913	1921	1922	1923	1913	1921	1922	1923
De moins d'un an .	22,241	18,833	16,437	14,483	20.01	18.31	15.42	14.47
» 1 à 5 ans . .	7,835	4,756	5,385	4,755	7.04	4.63	5.05	4.75
» 5 à 15 ans. .	3,523	2,649	2,319	2,084	3.16	2.58	2.18	2.08
» 15 à 20 ans .	2,316	2,302	2,226	2,281	2.08	2.24	2.09	2.28
» 20 à 40 ans .	11,807	12,214	12,246	12,311	10.42	11.86	11.49	12.30
» 40 à 60 ans. .	17,699	17,412	18,366	17,731	15.91	16.92	17.23	17.72
» 60 ans et plus	45,806	44,742	49,636	46,439	41.18	43.46	46.54	46.40
TOTAUX. .	111,227	102,908	106,615	100,084	100.00	100.00	100.00	100.00

Deux constatations intéressantes se dégagent de ces chiffres :

1° La diminution de la mortalité des premiers âges influençant sensiblement la réduction du nombre total des décès;

2° L'élévation du nombre des décès d'adultes, qui est en rapport avec l'augmentation de leur importance, parmi la population.

L'année 1921 s'inscrit avec un nombre de décès du premier âge assez élevé, influencé vraisemblablement par les jours de forte chaleur qui ont provoqué un nombre important de décès dus à la diarrhée infantile et à l'entérite chez les enfants de moins de deux ans.

La répartition des décès par mois montre que les mois d'hiver, surtout le mois de mars, sont en général les plus meurtriers. Les mois d'été fournissent au contraire un contingent de décès moins nombreux, pour autant que les fortes chaleurs n'amènent pas une recrudescence de la mortalité.

c) CAUSES DES DÉCÈS.

Le service de vérification médicale des décès n'étant pas organisé légalement et n'existant en fait que dans un certain nombre de villes et de communes importantes, il s'en faut de beaucoup que les renseignements recueillis en ce qui concerne les causes des décès aient la valeur désirable. Néanmoins, les données relevées par les administrations communales peuvent fournir des indications précieuses relativement aux causes régulièrement les plus meurtrières et permettre de se rendre compte de l'importance de la mortalité due à des maladies épidémiques.

CAUSES DES DÉCÈS.	1906-1910 MOYENNE annuelle.	1921	1922	1923	PROPORTIONS POUR 100 DÉCÈS.			
					1906-1910	1921	1922	1923
Maladies contagieuses : (Rougeole, scarlatine, coque- luche, diphtérie et croup.) .	7,150	2,709	2,950	2,306	6.09	2.63	2.77	2.34
Grippe	1,245	2,264	3,486	2,192	1.06	2.20	3.27	2.19
Tuberculose	9,481	8,257	8,420	8,051	8.08	8.02	7.90	8.04
Cancer et autres tumeurs ma- lignes	4,565	5,905	5,894	5,989	3.97	5.73	5.53	5.98
Maladies du système nerveux et des organes des sens (Méningite, congest., etc.) .	9,001	9,275	9,608	8,231	7.67	9.01	9.01	8.22
Maladies organiques du cœur .	10,273	10,787	12,262	14,538	8.75	10.48	11.50	14.52
Maladies de l'appareil respira- toire (bronchite, pneumo- nie, etc.)	18,810	14,694	17,566	13,161	16.03	14.08	16.48	13.15
Diarrhée et entérite (moins de 2 ans)	7,669	6,313	3,469	3,276	6.53	6.12	3.25	3.27
Autres maladies de l'appareil digestif	4,075	4,469	4,551	5,687	3.55	4.34	4.27	5.68
Morts violentes	3,342	3,346	3,367	3,745	2.84	3.25	3.16	3.74

On constate, en 1922, un nombre élevé de décès dus aux maladies de l'appareil respiratoire et aux maladies organiques du cœur. En 1923, on peut noter une augmentation sensible des décès dus aux maladies organiques du cœur, et une diminution importante des décès provoqués par les maladies de l'appareil respiratoire.

Les maladies contagieuses qui atteignent principalement les enfants ont provoqué moins de décès pendant ces dernières années, mais la diarrhée et l'entérite ont

provoqué, en 1921, une augmentation du nombre de décès d'enfants de moins de deux ans. Il est vrai que l'on a enregistré de très fortes chaleurs pendant cette année. Les maladies de l'appareil respiratoire (bronchite, pneumonie, etc.) interviennent pour 15 % environ dans le total des décès; le nombre de décès dus aux maladies organiques du cœur va croissant d'année en année; la tuberculose et le cancer réunis emportent, bon an mal an, 14,000 habitants.

Quant aux morts violentes dont le nombre s'est relevé au lendemain de la guerre, elles paraissent reprendre leur importance d'avant guerre. Leur nombre est, en général, quatre fois plus élevé parmi les hommes que parmi les femmes.

d) MORTS VIOLENTES.

SPÉCIFICATIONS.		1901-1910 MOYENNE ANNUELLE.	1913	1920	1921	1922	1923
HOMICIDES . . .	Hommes . . .	93	115	156	129	90	157
	Femmes . . .	39	59	57	54	43	45
	Total	132	174	213	183	133	202
SUICIDES . . .	Hommes . . .	732	854	725	687	735	787
	Femmes . . .	169	251	253	244	238	255
	Total	901	1,105	978	931	973	1,042
ACCIDENTS . . .	Hommes . . .	1,677	1,862	2,021	1,711	1,770	1,918
	Femmes . . .	413	375	435	368	366	354
	Total	2,090	2,237	2,456	2,079	2,136	2,272
CAS DOUTEUX . .	Hommes . . .	108	96	128	130	105	194
	Femmes . . .	26	28	32	23	20	35
	Total	134	124	160	153	125	229
TOTAL	Hommes . . .	2,610	2,927	3,030	2,657	2,700	3,056
	Femmes . . .	647	713	777	689	667	689
	Total	3,257	3,640	3,807	3,346	3,367	3,745

Le plus grand nombre des morts violentes est dû aux suicides et aux accidents dont la répartition par provinces est la suivante en 1922 et en 1923.

PROVINCES.	CHIFFRES ABSOLUS.				PROPORTIONS POUR 100,000 HABITANTS.			
	SUICIDES.		ACCIDENTS.		SUICIDES.		ACCIDENTS.	
	1922	1923	1922	1923	1922	1923	1922	1923
Anvers	146	140	249	313	14.1	13.1	24.0	29.4
Brabant	254	273	410	378	16.3	17.3	26.3	24.0
Flandre Occidentale	97	89	232	261	11.6	10.4	27.7	30.6
Flandre Orientale	85	99	241	259	7.6	8.9	21.6	23.4
Hainaut	202	206	445	436	16.4	16.7	36.0	35.1
Liège	122	149	299	309	14.0	17.0	34.3	35.3
Limbourg	9	20	65	112	2.9	6.3	21.0	35.3
Luxembourg	15	22	75	81	6.8	9.9	33.8	36.6
Namur	43	44	120	123	12.3	12.6	34.3	35.1
LE ROYAUME	973	1,042	2,136	2,272	12.9	13.7	28.3	29.9

Au point de vue des suicides, ce sont les provinces de Brabant, de Hainaut et de Liège qui se signalent par les proportions les plus élevées, et les provinces de Limbourg et de Luxembourg par les plus faibles. En ce qui concerne les accidents, les provinces de Hainaut, Liège, Luxembourg et Namur se distinguent par des proportions supérieures à la proportion générale du Royaume.

Par groupes de communes, les décès par homicides, suicides et accidents se sont présentés comme suit :

GROUPES DE COMMUNES.	CHIFFRES ABSOLUS.						PROPORT. PAR 100,000 HABIT.					
	Homicides.		Suicides.		Accidents.		Homicides.		Suicides.		Accidents	
	1922	1923	1922	1923	1922	1923	1922	1923	1922	1923	1922	1923
25,000 hab. et plus . . .	43	39	394	419	588	622	2.13	1.92	19.49	20.68	29.09	30.70
5,000 à moins de 25,000 hab.	32	56	276	291	643	699	1.37	2.36	11.83	12.28	27.58	29.51
2,000 à moins de 5,000 hab.	25	51	150	150	418	445	1.61	3.26	9.68	9.58	26.99	28.42
De moins de 2,000 h.	33	56	153	182	487	506	2.02	3.40	9.34	11.05	29.74	30.74
LE ROYAUME.	133	202	973	1,042	2,136	2,272	1.76	2.66	12.91	13.70	28.33	29.87

Les décès par accidents donnent sensiblement les mêmes proportions dans les quatre groupes de communes; les suicides sont surtout fréquents dans les communes importantes; tandis que les homicides paraissent en général plus nombreux dans les communes de faible population.

e) MORTALITÉ INFANTILE.

Les enfants en bas âge fournissent un contingent élevé de décédés. L'intensité de la mortalité infantile est cependant en décroissance comme du reste la mortalité générale, abstraction faite des fluctuations dues aux maladies épidémiques et aux conditions atmosphériques.

Cette diminution peut être attribuée à différentes causes, dont les principales sont la diminution de la natalité, l'amélioration des conditions de travail, le développement de l'hygiène et la diffusion des notions de puériculture.

Le relevé ci-après donne les nombres absolus des décès d'enfants de moins d'un an, l'importance relative de la mortalité infantile dans l'ensemble des décès et le coefficient de mortalité infantile pour 100 naissances.

ANNÉES.	CHIFFRES ABSOLUS.	IMPORTANCE RELATIVE DANS L'ENSEMBLE DES DÉCÈS.	DÉCÈS DE MOINS D'UN AN POUR 100 NAISSANCES.
1881-1890 (moy. annuelle).	28,023	23.41	15.94
1891-1900	30,007	24.35	16.19
1901-1910	27,090	22.98	14.44
1911.	28,608	23.29	16.65
1912.	20,525	18.26	11.99
1913.	22,241	18.99	13.07
1919.	12,699	11.17	10.30
1920.	16,960	16.53	10.36
1921.	18,833	18.31	11.53
1922.	16,437	15.42	10.70
1923.	14,483	14.47	9.31

Comparativement aux nombres qui les précèdent immédiatement, les années 1911 et 1921 se distinguent par un chiffre important de décès, dû à une élévation de la mortalité infantile provoquée par la diarrhée infantile et l'entérite.

La part proportionnelle des décès de moins d'un an qui était de 23.41 en 1881-1890, s'est abaissé à 14.47 en 1923 ; quant au coefficient de mortalité infantile, il fléchit visiblement.

Le coefficient de mortalité infantile diffère suivant les provinces. Les provinces flamandes et notamment la Flandre occidentale s'inscrivent généralement en tête des circonscriptions ayant une forte mortalité infantile. Néanmoins le phénomène de décroissance de mortalité infantile s'observe dans toutes les provinces, avec cependant plus d'accentuation dans les provinces flamandes, vraisemblablement parce que la natalité a proportionnellement diminué davantage dans la partie flamande du pays et que le taux de la mortalité infantile y était resté plus élevé.

PROVINCES.	CHIFFRES ABSOLUS.				PROPORTIONS POUR 100 NAISSANCES.				
	1920	1921	1922	1923	1901-10	1920	1921	1922	1923
Anvers	3,005	2,848	2,761	2,373	15.15	11.48	11.11	11.85	9.65
Brabant	2,841	3,226	2,766	2,458	13.17	9.17	10.73	9.74	8.58
Flandre occident. .	2,600	3,357	2,790	2,429	19.72	13.32	16.21	13.36	11.33
Flandre orientale .	3,281	3,441	3,001	2,477	17.53	12.62	13.50	12.43	10.25
Hainaut	1,919	2,237	1,735	1,706	10.91	7.82	9.16	7.83	7.91
Liège	1,440	1,434	1,400	1,229	11.59	9.10	8.95	9.56	8.64
Limbourg	918	1,217	1,054	969	12.58	10.18	13.21	11.75	10.05
Luxembourg	413	429	372	330	10.09	8.46	9.10	8.21	7.27
Namur	543	644	558	512	9.76	7.93	9.10	8.47	7.70
LE ROYAUME.	16,960	18,833	16,437	14,483	14.44	10.36	11.53	10.70	9.31

De même que pour la mortalité générale, l'écart entre les coefficients extrêmes s'est réduit; de 9.96 qu'il était pendant la période de 1901 à 1910 (Flandre occidentale 19.72, Namur 9.76), il est tombé à 4.06 en 1923 (Flandre occidentale 11.33, Luxembourg 7.27). Si les coefficients se sont relevés en 1921, la cause en est à l'épidémie de diarrhée infantile et d'entérite qui a sévi parmi les enfants en bas âge, à la suite des fortes chaleurs qui ont régné pendant les mois d'été de cette année.

Le coefficient de mortalité infantile est plus élevé parmi les enfants illégitimes que parmi les légitimes. Les deux coefficients sont en régression, plus rapide cependant parmi les illégitimes que parmi les légitimes.

SPÉCIFI- CATIONS.	DÉCÈS DE MOINS D'UN AN.					PROPORTIONS POUR 100 NAISSANCES DE CHAQUE GROUPE.				
	1901-10 moy. an.	1913	1921	1922	1923	1901-10	1913	1921	1922	1923
Légitimes	24,415	19,945	17,044	14,892	13,253	13.92	12.45	11.15	10.31	9.03
Illégitimes	2,676	2,289	1,789	1,545	1,230	21.83	20.85	17.00	16.76	14.12
TOTAL . .	27,091	22,234	18,833	16,437	14,483	14.44	12.99	11.53	10.70	9.31

Si l'on répartit les décès de moins d'un an en 1923 suivant certains groupements de communes opérés d'après l'importance de leur population on constate que le coefficient de la mortalité infantile illégitime l'emporte dans chacune des catégories de communes sur le coefficient de mortalité infantile légitime, et que les coefficients de mortalité infantile légitime diffèrent peu suivant les groupes de communes.

En ce qui concerne l'importance relative des décès illégitimes, elle est surtout marquée dans le groupe des communes de 25,000 habitants et plus.

GROUPES DE COMMUNES.	DÉCÈS DE MOINS D'UN AN.			PROPORTION PAR 100 NAISSANCES DE CHAQUE GROUPE.			Import. relative des décès légitim. dans l'ensem- ble des décès.
	Légit.	Illégit.	Total.	Légit.	Illégit.	Total.	
Comm. de 25,000 habitants et plus . .	2,525	458	2,983	8.38	13.78	8.91	84.64
» 5,000 à moins de 25,000 h.	4,276	383	4,659	9.13	15.41	9.45	91.79
» 2,000 à moins de 5,000 h.	3,348	211	3,559	9.74	13.68	9.78	94.07
» moins de 2,000 habitants .	3,104	178	3,282	8.87	13.06	9.03	94.58
TOTAL . . .	13,253	1,230	14,483	9.03	14.11	9.31	91.49

§ 6. — MIGRATIONS DE LA POPULATION.

Réserves faites sur l'exactitude absolue des données fournies en ce qui concerne le nombre des habitants dont l'entrée dans le pays ou la sortie a été enregistrée, une certaine quantité d'habitants négligeant d'avertir les autorités communales de leur arrivée dans le pays ou de leur départ pour l'étranger, les renseignements recueillis fournissent cependant des éléments d'appréciation, que l'on peut considérer comme sérieux, de l'intensité des mouvements d'immigration et d'émigration, chacun pris en soi.

Les chiffres ci-après montrent en tout cas que les immigrations et les émigrations se sont accentuées depuis 1881 jusqu'en 1920; qu'en 1921, elles se sont ralenties au point de ramener le mouvement migratoire à ce qu'il était pendant la période 1891-1900, et que, de 1919 à 1922, les émigrations ont dépassé les immigrations, et qu'en 1923 et 1924, les immigrations ont été de nouveau supérieures aux émigrations. En 1924, l'excédent des immigrations sur les émigrations a atteint 19,389 unités.

La diminution des immigrations en 1921, comparativement aux années 1919 et 1920 provient vraisemblablement de ce que le retour au pays des Belges qui avaient émigrés pendant la guerre a cessé.

La crise économique actuelle, le coût de la vie, la crise des logements, les mesures prises dans certains pays pour empêcher l'immigration et dans d'autres pour enrayer l'émigration sont autant de causes qui doivent avoir contribué à réduire l'importance des mouvements migratoires. Pourtant, une reprise de ces mouvements se dessinait en 1922. Cette reprise s'est accentuée en 1923 et en 1924.

ANNÉES.	IMMIGRAT.	ÉMIGRAT.	ANNÉES.	IMMIGRAT.	ÉMIGRAT.
1881-1890 (moyen. an.)	19,207	17,698	1919	50,043	57,758
1891-1900 (moyen. an.)	24,667	21,304	1920	44,304	53,307
1901-1910 (moyen. an.)	36,425	29,462	1921	24,389	27,443
1911	41,062	33,007	1922	30,610	32,604
1912	42,980	35,775	1923	34,744	31,090
1913	45,506	41,324	1924	51,276	31,887

La répartition par province des mouvements migratoires permet de constater que les émigrations ont surtout été importantes en 1923 et en 1924 dans les provinces de Hainaut, de Brabant et de Flandre occidentale; les immigrations ont présenté les chiffres les plus élevés en 1923, dans les provinces de Hainaut, de Brabant et de Flandre occidentale et, en 1924, dans les provinces de Hainaut, Brabant, Anvers et Liège.

Les communes peuplées ont attiré en 1923 plus d'étrangers que les autres; mais elles ont aussi fourni le contingent le plus élevé d'émigrants. Il est à remarquer toutefois, que dans les communes de 5,000 habitants et plus, le nombre des émigrants a été moindre que celui des immigrants, contrairement à ce qui s'observe dans les autres groupes de communes.

GROUPES DE COMMUNES.	IMMIGRATION	ÉMIGRATION.	PROP. P ^r 1,000 HABITANTS.	
			Immigration.	Émigration.
Comm. de 25,000 habitants et plus. . .	12,971	11,004	6.40	5.43
- 5,000 à moins de 25,000 hab. . .	13,426	10,389	5.67	4.39
- 2,000 à moins de 5,000 hab. . .	3,978	4,646	2.54	2.97
- moins de 2,000 habitants. . .	4,369	5,051	2.65	3.05
TOTAL	34,744	31,090	4.57	4.09

§. 7. — RELEVÉ GÉNÉRAL DU MOUVEMENT DE LA POPULATION
ET DE L'ÉTAT CIVIL.

Le tableau ci-après donne, par groupe de communes, les éléments principaux du mouvement de la population et de l'état civil depuis 1921.

An- nées.	Habitants au 31 décembre.	Naissances de fait.	Décès de fait.	Excédent des nais- sances.	Mort-nés et autres enfants présentés sans vie.	Mariages.	Di- vorces.	Proportions par 1.000 habitants.		
								Naissances.	Décès.	Mariages.
COMMUNES DE MOINS DE 2,000 HABITANTS.										
1921	1,627,076	36,999	23,163	13,836	1,661	17,724	255	22.86	14.23	10.88
1922	1,637,376	36,609	24,309	11,300	1,686	16,529	231	21.75	14.84	10.10
1923	1,646,321	36,345	22,901	13,444	1,678	15,855	160	22.07	13.91	9.63
1924	1,654,965	36,272	22,842	13,430	1,592	16,007	160	21.92	13.80	9.67
COMMUNES DE 2,000 A MOINS DE 5,000 HABITANTS.										
1921	1,535,559	37,267	21,087	16,180	1,762	17,263	300	24.42	13.73	11.24
1922	1,548,691	35,495	21,935	13,560	1,649	16,167	312	22.92	14.16	10.44
1923	1,565,762	36,379	20,522	15,857	1,655	15,654	249	23.23	13.12	10.00
1924	1,582,257	35,720	20,072	15,648	1,551	15,795	236	22.57	12.68	9.98
COMMUNES DE 5,000 A MOINS DE 25,000 HABITANTS.										
1921	2,304,935	52,061	31,011	21,050	2,656	27,551	1,144	22.90	13.45	11.95
1922	2,331,759	48,380	31,490	16,890	2,400	25,616	1,057	20.75	13.50	10.99
1923	2,368,569	49,288	29,679	19,609	2,359	25,081	955	20.81	12.53	10.59
1924	2,406,422	48,281	29,640	18,641	2,201	25,281	798	20.06	12.32	10.50
COMMUNES DE PLUS DE 25,000 HABITANTS.										
1921	2,014,563	37,006	27,647	9,359	2,152	25,918	1,966	18.62	13.72	12.87
1922	2,021,742	34,127	28,881	5,246	2,047	24,494	2,118	16.88	14.28	12.12
1923	2,026,168	33,462	26,982	6,480	1,822	23,196	1,889	16.52	13.32	11.45
1924	2,040,830	32,865	27,064	5,801	1,679	23,005	1,762	16.10	13.26	11.27
LE ROYAUME.										
1921	7,482,133	163,333	102,908	60,425	8,231	88,456	3,665	21.83	13.75	11.82
1922	7,539,568	153,611	106,615	46,996	7,782	82,806	3,718	20.37	14.14	10.98
1923	7,606,820	155,474	100,084	55,390	7,514	79,786	3,253	20.44	13.16	10.49
1924	7,684,474	153,138	99,618	53,520	7,023	80,088	2,956	19.93	12.96	10.42

CHAPITRE III. ÉTAT POLITIQUE (1).

§ 1^{er}. — CONDITIONS DE L'ÉLECTORAT.

La législation électorale a subi de profondes modifications depuis la fin de la guerre. Successivement sont intervenues plusieurs lois ayant notamment pour objet l'instauration du suffrage universel pur et simple, l'extension complète ou partielle aux femmes du droit de vote réservé antérieurement aux hommes, la réglementation et l'uniformisation presque complète des conditions de l'électorat pour les Chambres législatives et pour les Conseils communaux, tout au moins en ce qui concerne les électeurs du sexe masculin.

Sans abroger la législation antérieure, la loi du 9 mai 1919 a réglé la formation des listes des électeurs appelés à élire les Chambres constituantes. Elle a rendu identiques pour la Chambre et le Sénat les conditions de l'électorat, et accordé le droit de vote à certaines femmes. Elle dispose que « pour être électeur lors du prochain renouvellement des *Chambres législatives*, il faut être citoyen belge de naissance ou avoir obtenu la grande naturalisation, être âgé de vingt et un ans accomplis, et être domicilié dans la même commune depuis six mois au moins ». Sous le régime de la Constitution révisée en 1892, pour être électeur général, il fallait être Belge de naissance ou avoir obtenu la grande naturalisation, être âgé de vingt-cinq ans accomplis pour la Chambre des représentants, de trente ans accomplis pour le Sénat, être domicilié dans la même commune depuis un an au moins. Des votes supplémentaires étaient attribués à raison de la capacité, de la propriété, de la qualité de chef de famille. Nul ne pouvait cumuler plus de trois votes. Le droit électoral n'était reconnu qu'aux hommes.

La loi du 15 avril 1921 relative aux élections communales, a stipulé que pour être électeur pour la commune, il faut être Belge de naissance ou avoir obtenu la naturalisation, avoir atteint vingt et un ans et être domicilié dans la commune depuis six mois au moins. Elle attribue le droit de vote aux femmes comme aux hommes. Sous le régime antérieur, pour être électeur pour la commune, il fallait posséder la qualité de Belge ou avoir obtenu la naturalisation, réunir les autres conditions déterminées par le Code électoral pour l'électorat sénatorial et être domicilié dans la même commune depuis trois années au moins. Des votes supplémentaires étaient attribués à raison de la capacité, de la propriété, de la qualité de chef de famille. Nul ne pouvait cumuler plus de quatre votes. Le droit électoral n'était pas reconnu aux femmes.

La loi du 18 octobre 1921 dispose que « sont électeurs pour la province, pour les élections qui auraient lieu en vue du prochain renouvellement des Conseils provinciaux, les personnes qui, réunissant les conditions requises pour être électeur à la Chambre des représentants, sont inscrites sur les listes révisées en 1921 en exécution de la loi du 26 mars 1921. » Sous l'empire de la législation antérieure, étaient électeurs pour la province, les citoyens qui réunissaient les conditions requises par le Code électoral pour l'électorat sénatorial.

(1) L'organisation politique du pays n'est envisagée ici que pour autant qu'elle se traduit dans des statistiques, le présent exposé n'étant qu'un résumé des tableaux de l'*Annuaire statistique*.

Les dispositions relatives aux conditions générales de l'électorat pour les Chambres législatives ont été consacrées par la Constitution lors de la revision constitutionnelle de 1921.

Il est à noter que le vote est obligatoire aussi bien pour la province et la commune que pour chacune des Chambres législatives ; il a lieu à la commune.

Le nombre des électeurs pour les Chambres législatives et les Conseils communaux a été le suivant :

LISTES électorales de :	CHAMBRE DES REPRÉSENTANTS.		SÉNAT.	CONSEIL COMMUNAL.		
1914-1915	1,791,139		1,530,870	1,376,780		
	Hommes.	Femmes.	Total.	Hommes.	Femmes.	Total.
1919	2,090,887	11,823	2,102,710	—	—	—
1920	— (1)	— (1)	— (1)	2,086,123	2,160,690	4,246,813
1921	2,214,778	10,662	2,225,440	2,181,941	2,275,764	4,457,705
1924	2,320,145	10,114	2,330,259	(a)	(a)	(a)
1925	2,365,084	10,166	2,375,250	2,324,612	2,435,839	4,760,451

Comparativement à 1914-1915, les listes électorales de 1925 comprennent donc :

573,945 électeurs de sexe masculin de plus pour la Chambre.
 834,214 » » » le Sénat.
 947,832 » » » la commune.

En outre, sur les listes électorales de 1925 étaient inscrites :

10,166 électrices pour la Chambre et le Sénat.
 2,435,839 » » la commune.

Le corps électoral de 1914-1915, disposait de :

2,912,480 voix pour la Chambre.
 2,625,253 » » le Sénat.
 2,525,217 » » la commune.

Celui de 1925, disposait de :

2,375,250 voix pour la Chambre et le Sénat.
 4,760,451 » » la commune.

(1) Renseignements non recueillis.

(a) Il n'a pas été procédé en 1922 ni en 1923 à la revision des listes électorales (lois du 1^{er} août 1922 et du 9 août 1923).

Pour établir une comparaison entre le nombre des électeurs pour les Chambres législatives et pour les Conseils communaux en 1921, et celui qui a été constaté en 1919 et en 1920, on doit tenir compte du fait que pour être inscrit sur les listes électorales de 1919 ou de 1920, il fallait être âgé de vingt et un ans accomplis au 1^{er} janvier 1919 ou 1920, tandis qu'aux termes de la loi du 26 mars 1921 la condition d'âge devait exister au 1^{er} septembre 1921. L'accroissement porte donc non sur un ou deux ans, mais sur vingt ou trente-deux mois.

Un examen des tableaux insérés dans l'Annuaire permet de constater que le corps électoral pour le Conseil communal se compose dans toutes les provinces, sauf dans celles de Limbourg et de Luxembourg de plus d'électorices que d'électeurs. Le nombre des électrices est notablement plus élevé que celui des électeurs dans les arrondissements comprenant de grandes agglomérations urbaines.

Lors des élections pour le renouvellement intégral de la Chambre des Représentants, 2,029,293 électeurs sur 2,215,602 ont voté en 1921 et 2,178,196 sur 2,346,096 en 1925; la proportion des absents s'est donc élevée à 8.87 % en 1921 et 7.16 % en 1925. Pour le Sénat, le nombre des votants a été de 2,026,740 sur 2,226,797 inscrits en 1921 (8.98 % d'absents) et de 2,175,008 de votants sur 2,346,096 inscrits en 1925, soit 7.29 % d'absents.

Sur 4,085,327 électeurs inscrits sur les listes électorales en vigueur lors du renouvellement des conseils communaux en 1921, 3,672,645 ont voté; le nombre des électeurs qui n'ont pas pris part au vote s'est donc élevé à 412,682, soit 10.11 p. c. 161,486 électeurs figuraient sur les listes électorales de communes où l'élection s'est terminée sans scrutin.

§ 2. — MEMBRES DE LA CHAMBRE ET DU SÉNAT.

La revision constitutionnelle de 1921 a appliqué au Sénat les conditions d'éligibilité requises pour la Chambre des représentants et donné au mandat des sénateurs la même durée qu'à celui des représentants.

La Chambre et le Sénat sont renouvelés intégralement tous les quatre ans. Toutefois, pour être élu sénateur directement par le corps électoral, il faut en outre, appartenir à l'une des catégories d'éligibles déterminées par la Constitution.

La loi électorale fixe le nombre des députés d'après la population. Ce nombre ne peut excéder la proportion d'un député sur 40,000 habitants.

Le Sénat se compose : 1^o de membres élus à raison de la population de chaque province; 2^o de membres élus par des conseils provinciaux; 3^o de membres élus par le Sénat.

Les fils du Roi ou, à leur défaut, les princes belges de la branche de la famille royale appelée à régner sont de droit sénateurs, à l'âge de dix-huit ans.

Le nombre de sénateurs élus directement par le corps électoral est égal à la moitié du nombre des membres de la Chambre des Représentants. Les conseils provinciaux élisent des sénateurs dans la proportion d'un sénateur pour 200,000 habitants. Tout excédent de 125,000 habitants au moins donne droit à un sénateur de plus. Toutefois, chaque Conseil provincial nomme au moins trois sénateurs.

Le nombre des sénateurs cooptés est égal à la moitié du nombre des sénateurs provinciaux. Si ce nombre est impair, il est majoré d'une unité.

§ 3. — CONSEILLERS PROVINCIAUX.

La loi organique du 19 octobre 1921 modifie profondément le régime antérieur.

Elle change tout d'abord le mode de déterminer le nombre des conseillers pour la province entière et celui de les répartir entre les circonscriptions. Antérieurement, la loi fixait un diviseur pour chaque province. Un canton obtenait autant de sièges que ce diviseur était contenu de fois dans le chiffre de sa population. Les excédents supérieurs à la moitié du diviseur donnaient droit à un siège. Lors des remaniements à la suite de chaque recensement décennal, les situations acquises étaient respectées.

D'après la loi de 1921, le nombre des conseillers de chaque province est fixé d'après la population de celle-ci. Les provinces sont rangées en cinq catégories auxquelles correspond un nombre fixe de conseillers.

La loi du 8 août 1925 a modifié comme suit le nombre des conseillers par province :

Auvers	90 conseillers	Liège	86 conseillers
Brabant	90 »	Limbourg	60 »
Flandre occidentale	80 »	Luxembourg	50 »
Flandre orientale	90 »	Namur	60 »
Hainaut	90 »	Le Royaume	696 »

§ 4. — CONSEILLERS COMMUNAUX.

La loi du 15 avril 1920 changeant celle du 11 avril 1895 a décidé que le renouvellement intégral du mandat des conseillers communaux aurait lieu tous les six ans; elle a supprimé les conseillers communaux supplémentaires.

Antérieurement, les communes étaient classées d'après leur population en treize catégories dont la dernière comprenait les communes de 70,000 habitants et plus et auxquelles il était attribué 31 conseillers. La loi du 20 février 1921 répartit en 8 catégories les communes de 70,000 habitants au moins, créant ainsi 7 catégories nouvelles auxquelles elle attribue de 33 à 45 conseillers. D'après le recensement du 31 décembre 1920, il y avait 6 communes de plus de 80,000 habitants. La loi du 20 février 1921 n'a donc apporté aucune modification dans la composition des conseils communaux de moins de 80,000 habitants.

Auparavant le conseil communal se renouvelait par moitié tous les 4 ans, la composition du conseil ne dépassant pas 31 membres, non compris les conseillers communaux supplémentaires.

Voici la composition, en 1925, des diverses assemblées délibérantes dont il vient d'être question.

	Nombre de membres*
Chambre des représentants	187
Sénat	{ Membres élus par le corps électoral 93
	{ Sénateurs provinciaux 40
	{ Sénateurs cooptés 20
Conseillers provinciaux	696
Conseillers communaux	23,104

CHAPITRE IV.

ENSEIGNEMENT.

A. — ENSEIGNEMENT DU DEGRÉ INFÉRIEUR.

§ 1^{er} — ENSEIGNEMENT PRIMAIRE PROPREMENT DIT.

a) *Ecoles primaires.* — La loi du 19 mai 1914 a rendu l'instruction obligatoire en prescrivant aux chefs de famille de donner à leurs enfants une instruction primaire convenable (1).

L'obligation scolaire commence après les vacances d'été de l'année pendant laquelle l'enfant accomplit sa sixième année et s'étend normalement sur une période de huit années. La loi permet toutefois aux chefs de famille de retarder à leur gré, d'un an, le début des études.

En ce qui concerne la manière de s'acquitter de l'obligation qu'elle impose, une grande latitude est laissée aux parents, pourvu que l'instruction soit donnée conformément aux dispositions de la loi. Ils peuvent faire instruire leurs enfants dans une école privée du degré primaire ou moyen, ou les faire instruire à domicile.

L'efficacité pratique de la loi est assurée par certaines mesures d'application, de contrôle et de répression.

Il doit, en principe, y avoir au moins une école communale dans chaque commune (écoles communales); les communes toutefois, en adoptant une ou plusieurs écoles privées peuvent être relevées de cette obligation (écoles adoptées). Pour pouvoir être adoptées, les écoles privées doivent réunir les conditions fixées par le législateur, conditions relatives aux locaux scolaires, au personnel enseignant, au programme des études et au régime d'inspection. Par le fait de l'adoption, le paiement du traitement du personnel enseignant et la fourniture des objets classiques aux élèves qui ont droit à la gratuité de ces objets tombent à charge des pouvoirs publics. Outre les écoles communales et les écoles adoptées, il y a des écoles adoptables (privées subsidiées) qui, restant indépendantes de l'autorité communale, reçoivent des subsides de l'État, en se soumettant à son contrôle.

En dehors de ces trois catégories d'écoles, il existe des établissements purement privés, qui ne sont pas soumis à l'inspection de l'État et pour lesquels aucune statistique n'est publiée.

Ainsi que le montrent les chiffres ci-après, le nombre et le personnel enseignant des écoles primaires communales et des écoles primaires adoptées ont continué de s'accroître. Le nombre des écoles privées subsidiées tend à diminuer de même que celui du personnel enseignant. En ce qui concerne la population scolaire, on constate, qu'elle a continué à diminuer en 1923 et en 1924.

(1) Un arrêté royal du 25 octobre 1921 porte texte de la loi organique de l'enseignement primaire, tel qu'il résulte des diverses modifications apportées à la loi du 19 mai 1914 par les lois subséquentes et notamment par celle du 18 octobre 1921.

La réduction de la natalité pendant les années de guerre a sérieusement contribué à diminuer le contingent des enfants en âge d'école.

SPÉCIFICATIONS.		1921	1922	1923	1924
NOMBRE DES ÉCOLES PRIMAIRES	communales . . .	4,923	4,925	4,938	4,942
	adoptées	1,804	1,844	1,868	1,895
	privées subsidiées	1,376	1,347	1,345	1,337
	Total	8,103	8,116	8,151	8,174
PERSONNEL ENSEIGNANT DES ÉCOLES PRIMAIRES	communales . . .	16,467	16,773	16,773	16,880
	adoptées	7,199	7,401	7,639	7,822
	privées subsidiées	5,554	5,514	5,470	5,361
	Total	29,210	29,688	29,882	30,063
NOMBRE DES ÉLÈVES DES ÉCOLES PRIMAIRES	communales . . .	515,760	487,662	453,965	422,602
	adoptées	278,658	269,197	256,667	244,973
	privées subsidiées	160,947	153,898	145,260	137,805
	Total	955,365	910,757	855,892	805,380

Les écoles primaires communales sont de loin les plus nombreuses; elles ont donné l'instruction, en 1923, à 453,965 enfants sur 855,892, en 1924, à 422,602 enfants sur 805,380.

Si l'on se reporte aux tableaux insérés dans le corps de l'Annuaire, on remarque : 1^o que les écoles adoptées sont plus nombreuses et ont une population scolaire plus importante que les écoles primaires communales dans les provinces de la Flandre Occidentale, de la Flandre Orientale et du Limbourg; 2^o que la population scolaire des écoles communales se compose en majorité de garçons, tandis que les écoles adoptées et les écoles privées subsidiées comptent plus de filles que de garçons.

Jusqu'en 1914, la loi réservait aussi bien la gratuité de l'écolage que celle des fournitures aux seuls enfants dont les parents ne jouissaient pas d'une certaine aisance.

ANNÉES.	NOMBRE DES ÉLÈVES		
	PAYANTS.	NON-PAYANTS.	TOTAL.
1913	49,280	890,005	939,285
1919	23,690	937,129	960,819
1920	20,335	948,039	968,374
1921	20,656	934,709	955,365
1922	16,427	894,330	910,757
1923	12,543	843,349	855,892
1924.	7,676	797,704	805,380

La loi du 19 mai 1914 a généralisé la gratuité de l'écolage, mais celle des fournitures classiques est comme auparavant réservée aux enfants dont les parents ne paient pas, en contributions personnelles au profit de l'État, une somme supérieure au chiffre déterminé par la loi. Les dispositions de la loi ont eu pour effet de diminuer le nombre des élèves payants.

b) *Écoles gardiennes*. — Ces écoles reçoivent les enfants de 3 à 6 ans et préparent à l'enseignement primaire. L'établissement d'écoles gardiennes par les communes, ou l'adoption par elles d'écoles gardiennes privées ont un caractère facultatif. La loi fixe les conditions auxquelles est subordonnée l'allocation des subsides de l'État aux écoles gardiennes communales, adoptées ou privées (art. 33, lois des 19 mai 1914 et 13 novembre 1919).

Le nombre des écoles gardiennes soumises à l'inspection de l'État est en augmentation. La population scolaire après avoir diminué pendant les années qui ont suivi immédiatement la conclusion de l'armistice, par suite du fléchissement du nombre des naissances, tend visiblement à reprendre son importance d'avant-guerre sous l'influence du relèvement de la natalité constaté dès 1919.

SPÉCIFICATIONS.		1921	1922	1923	1924
NOMBRE DES ÉCOLES GARDIENNES	communales . . .	1,136	1,160	1,176	1,205
	adoptées	798	818	853	892
	privées subsidiées	1,488	1,452	1,460	1,446
	TOTAL . . .	3,422	3,430	3,489	3,543
NOMBRE DES ÉLÈVES DES ÉCOLES GARDIENNES	communales . . .	44,707	49,253	61,104	74,483
	adoptées	44,207	44,364	54,417	66,257
	privées subsidiées	65,118	65,000	75,319	86,482
	TOTAL . . .	154,032	158,617	190,840	227,222

Les écoles gardiennes comprennent des écoles pour garçons, des écoles pour filles et des écoles mixtes; ces dernières sont de loin les plus nombreuses, rien d'étonnant donc à ce que la population soit composée presque également de garçons et de filles.

ÉCOLES GARDIENNES.	1920	1921	1922	1923	1924
Pour garçons	16	13	14	15	15
Pour filles	12	14	11	11	10
Mixtes	3,369	3,395	3,405	3,463	3,518
TOTAL	3,397	3,422	3,430	3,489	3,543

c) *Écoles d'adultes*. — Les écoles d'adultes sont destinées à tous ceux qui désirent entretenir ou étendre l'instruction qu'ils ont acquise à l'école primaire ou qui n'ont

pas suivi du tout ou n'ont pas fréquenté avec fruit les classes de cette école. L'établissement par les communes d'écoles d'adultes ou l'adoption par elles de cours d'adultes privés est entièrement facultatif; ces écoles, ainsi que les écoles d'adultes privées non adoptées sont subventionnées par l'Etat si elles se soumettent aux conditions d'organisation fixées par l'arrêté ministériel du 21 septembre 1898.

La diminution que l'on constate dans le total du nombre des écoles d'adultes provient surtout de la réduction du nombre des écoles privées subsidiées.

La population scolaire des écoles d'adultes s'est progressivement réduite; de 259,677 en 1913, le nombre des élèves est tombé à 117,883 en 1921, à 99,341 en 1922, à 84,796 en 1923 et à 72,488 en 1924.

SPÉCIFICATIONS.		1921	1922	1923	1924
NOMBRE DES ÉCOLES D'ADULTES	Communes	2,022	1,966	1,874	1,770
	Adoptées	57	59	93	84
	Privées subsidiées . .	1,138	922	717	598
	TOTAL	3,217	2,947	2,684	2,452
NOMBRE DES ÉLÈVES DES ÉCOLES D'ADULTES	Communes	65,485	57,557	51,475	45,174
	Adoptées	3,186	2,570	4,008	3,592
	Privées subsidiées . .	49,212	39,214	29,313	23,722
	TOTAL	117,883	99,341	84,796	72,488

Le nombre des écoles pour garçons est beaucoup plus élevé dans la catégorie des écoles communales et dans celle des écoles adoptées. Le contraire s'observe dans le nombre des écoles privées subsidiées. Les écoles d'adultes mixtes constituent l'exception.

§ 2. — COURS PRIMAIRES DONNÉS DANS LES ÉTABLISSEMENTS D'ENSEIGNEMENT MOYEN.

La loi organique de l'enseignement moyen autorise l'annexion à l'école moyenne, là où le besoin s'en fait sentir, d'une section préparatoire dans laquelle sont enseignées les matières attribuées aux écoles primaires.

La population de ces sections préparatoires a été la suivante :

	GARÇONS.	FILLES.	TOTAL.
1913	11,696	5,892	17,588
1919	14,089	6,868	20,957
1920	16,886	7,831	24,717
1921	19,064	8,689	27,753
1922	19,183	8,668	27,851
1923	17,631	7,978	25,609
1924	15,529	7,311	22,840

§ 3. — ENSEIGNEMENT NORMAL PRIMAIRE.

Le relevé ci-après donne le nombre et la population des établissements chargés de la formation des instituteurs et institutrices ainsi que le nombre des élèves diplômés.

SPÉCIFICATIONS.	ÉTABLISSEMENTS NORMAUX							
	pour instituteurs.				pour institutrices.			
	1921.	1922.	1923.	1924.	1921.	1922.	1923.	1924.
Nombre des écoles normales.	27	28	29	29	49	50	50	51
Nombre des élèves inscrits.	3,334	3,861	3,948	4,774	4,935	6,717	6,736	8,352
Nombre des élèves diplômés.	661	611	685	651	991	930	1,003	1,115

La forte augmentation du nombre des élèves en 1924 est attribuable à l'extension du programme d'études, celui-ci comportant désormais trois années d'études normales et deux années d'études de section préparatoire et vraisemblablement aussi à la péréquation des traitements.

Les écoles normales agréées sont de loin les plus nombreuses. Elles étaient, en 1924, au nombre de 64, sur un total de 80 établissements et comptaient 10,634 élèves sur une population totale de 13,126.

B. — ENSEIGNEMENT MOYEN.

Le nombre et la population des établissements d'enseignement moyen, sections préparatoires non comprises, sont indiqués ci-après :

ÉTABLISSEMENTS D'INSTRUCTION.	NOMBRE DES ÉTABLISSEMENTS.				POPULATION.			
	1921.	1922.	1923.	1924.	1921.	1922.	1923.	1924.
<i>Degré supérieur.</i>								
Athénées royales	23	24	24	24	8,526	9,128	8,980	8,648
Sections d'athénée annexées aux écoles moyennes de l'État (1)	5	5	5	5	197	237	288	296
Collèges communaux et collèges provinciaux.	5	4	4	4	1,848	1,747	1,818	1,864
Collèges patronnés	8	9	9	9	1,298	1,408	1,527	1,753
<i>Degré inférieur.</i>								
Ecoles moyennes (2)								
De l'État { pour garçons (1)	85	86	86	86	8,349	8,764	8,421	8,174
{ pour filles	40	42	43	44	3,856	4,172	4,114	4,082
Communales { pour garçons.	7	7	7	7	1,759	1,786	1,653	1,597
{ pour filles	10	10	9	9	2,272	2,145	2,157	2,206
Patronnées { pour garçons.	6	6	6	6	340	332	353	550
{ pour filles	1	1	1	1	55	55	42	66
TOTAUX	190	194	194	195	28,500	29,774	29,353	29,236

(1) Non compris l'école moyenne et la section d'athénée d'Aix-la-Chapelle.

(2) Non compris la population des sections préparatoires.

L'enseignement moyen comprend deux degrés : le degré supérieur donné dans les athénées royaux, les collèges communaux, les collèges patronnés et les collèges provinciaux (créés en 1919); le degré inférieur enseigné dans les écoles moyennes de l'État, les écoles moyennes communales et les écoles moyennes patronnées.

Les subsides accordés par le Gouvernement, les provinces et les communes, se sont élevés aux chiffres indiqués ci-après.

ÉTABLISSEMENTS D'INSTRUCTION.		1921.	1922.	1923.
		fr.	fr.	fr.
Athénées royaux	État	7,969,313	7,660,000	7,683,235
	Communes	1,951,744	2,136,224	2,256,269
Ecoles moyennes de l'État	État	11,346,479	12,480,000	12,728,500
	Communes.	3,485,416	3,946,810	4,420,335
Etablissements communaux	État	351,863	366,635	363,251
	Provinces	434,002	419,573	572,593
	Communes.	4,857,740	5,357,286	5,517,342

Les matières de l'enseignement moyen du degré inférieur et celles de l'enseignement moyen du degré supérieur sont également enseignées respectivement à l'école des pupilles et à l'école des cadets de l'armée.

La préparation des professeurs de l'enseignement moyen du degré inférieur se fait dans les écoles normales de l'État ou dans les écoles normales privées; celle des professeurs de l'enseignement moyen du degré supérieur se fait dans les universités.

Les écoles et sections normales moyennes de l'État comptaient :

En 1919-1920	294 élèves.
» 1920-1921	310 »
» 1921-1922	339 »
» 1922-1923	384 »
» 1923-1924	426 »

C. — ENSEIGNEMENT SUPÉRIEUR.

L'enseignement supérieur est donné dans les universités. Il existe deux universités de l'État, celle de Gand et celle de Liège, et deux universités libres, celle de Bruxelles et celle de Louvain. La loi du 5 juillet 1920 a accordé la personnalité civile aux universités de l'État, à Gand et à Liège. La loi du 31 juillet 1923 a réglé l'emploi des langues à l'université de Gand.

La population des universités est en augmentation par suite de l'accroissement du nombre des étudiants étrangers.

Le chiffre de la population étrangère des universités, tout en restant encore inférieur à celui de l'année 1913-1914 (2,508) s'est considérablement relevé ces deux dernières années.

Les étudiants des écoles techniques et de la faculté de médecine forment le contingent le plus élevé de la population universitaire; ils représentent environ la moitié de cette population.

Voici quelle était la population de ces quatre universités pendant ces dernières années.

UNIVERSITÉS.	ANNÉES ACADÉMIQUES				
	1921-1922	1922-1923	1923-1924	1924-1925	
De Gand	1,241	1,368	1,521	1,596	
» Liège	2,350	2,391	2,957	2,837	
» Bruxelles	2,201	2,110	1,949	1,996	
» Louvain	3,244	3,226	3,356	3,364	
Totaux .	Elèves belges	8,155	8,052	7,875	7,544
		» étrangers	881	983	1,908
TOTAUX GÉNÉRAUX	9,036	9,035	9,783	9,793	

D. — ENSEIGNEMENTS SPÉCIAUX.

Sous ce chapitre sont compris, l'enseignement industriel, professionnel et commercial, l'enseignement agricole, l'enseignement militaire et l'enseignement artistique.

§ 1^{er}. — ENSEIGNEMENT INDUSTRIEL, PROFESSIONNEL ET COMMERCIAL.

Il n'existe pas en Belgique, de loi sur l'enseignement industriel et professionnel. Jusqu'ici le Gouvernement n'a pas cru devoir créer des écoles industrielles et professionnelles de l'État. Il laisse l'initiative de la création de ces institutions aux administrations provinciales et communales, ainsi qu'aux particuliers. Il se borne à encourager et au besoin à provoquer les initiatives et à donner aux organisateurs les conseils nécessaires pour que l'école produise de bons résultats. Les Chambres législatives mettent chaque année à la disposition du Gouvernement les crédits nécessaires pour lui permettre d'accorder des subsides aux écoles industrielles et professionnelles.

Quant aux cours commerciaux, ils sont fondés généralement par des particuliers et certains d'entre eux sont subsidiés par l'État.

L'enseignement commercial et l'enseignement industriel supérieurs sont donnés dans un certain nombre d'établissements généralement subsidiés par le Gouvernement et parmi lesquels figurent l'École des mines et faculté polytechnique du Hainaut à Mons, les écoles de brasserie et de distillerie, l'école supérieure des textiles à Verviers, des écoles ou instituts supérieurs de commerce situés à Anvers, à Mons ou annexés aux universités.

L'enseignement professionnel maritime est donné dans les écoles de navigation de l'État d'Ostende, d'Anvers et de Nieuport.

Voici quel a été le nombre et la population de ces divers établissements en 1921, 1922 et 1923.

ÉTABLISSEMENTS.	1920-1921			1921-1922			1922-1923		
	Nomb. d'étab.	ÉLÈVES		Nomb. d'étab.	ÉLÈVES		Nomb. d'étab.	ÉLÈVES.	
		garç.	filles.		garç.	filles.		garç.	filles.
Écoles et classes ménagères :									
communales	38	"	967	41	"	1,006	45	"	1,028
annexées à des écoles pri- maires adoptées.	2	"	56	4	"	128	5	"	166
libres	105	"	4,013	113	"	4,344	131	"	4,482
Ateliers d'apprentissage . .	4	48	"	3	29	1	1	5	"
Écoles professionnelles de tissage	5	347	"	5	426	"	3	59	"
Écoles et cours professionnels et commerciaux :									
communaux	55	3,220	5,262	68	5,621	4,488	93	7,953	5,168
libres	336	28,475	17,905	395	34,568	18,400	438	35,168	19,127
Écoles industrielles :									
communales	75	25,394	2,277	81	25,622	2,751	95	28,992	2,265
libres	27	4,450	87	31	4,846	57	33	5,046	74
Écoles supérieures.	17	2,261	62	18	3,351	73	11	1,413	19
Écoles de navigation de l'État	3	102	"	3	219	"	3	192	"

Il est intéressant de noter le développement que prennent les écoles industrielles et les écoles et cours professionnels et commerciaux.

Les dépenses imputées sur les fonds de l'État pour le service de l'enseignement industriel, professionnel, commercial et ménager se sont élevées en 1920, 1921, 1922 et 1923, respectivement à 10,499,346, 10,386,640, 12,223,180 et 13,198,474 francs.

§ 2. — ENSEIGNEMENT AGRICOLE.

L'enseignement agricole, horticole et vétérinaire se donne dans un certain nombre d'établissements fondés aux frais ou avec le concours de l'État. De plus, le Gouvernement accorde des subsides à des écoles dues à l'initiative privée et dans lesquelles les cours agricole et horticole sont organisés dans des conditions déterminées. Ces établissements comptaient :

En 1919-1920	358 élèves;
En 1920-1921	507 "
En 1921-1922	470 "
En 1922-1923	467 "
En 1923-1924	492 "

§ 3. — ENSEIGNEMENT ARTISTIQUE.

Les établissements d'enseignement artistique du Royaume sont de deux natures : les uns ont pour objet l'enseignement des arts graphiques et plastiques; les autres l'en-

seignement musical. A la première catégorie appartiennent l'Académie Royale des Beaux-Arts d'Anvers qui est un établissement de l'État, et les autres académies de beaux-arts et écoles de dessin, subsidiées et inspectées par l'État; ces établissements sont créés et régis par les communes. A la seconde catégorie appartiennent les conservatoires royaux, les autres conservatoires et écoles de musique communaux subsidiées et inspectés par l'État.

Le relevé ci-après donne le nombre et la population des divers établissements où se donne l'enseignement artistique.

ÉTABLISSEMENTS D'INSTRUCTION.	1921-1922		1922-1923		1923-1924	
	Nombre.	Populat.	Nombre.	Populat.	Nombre.	Populat.
Académie royale des beaux-Arts d'Anvers	1	530	1	549	1	623
Académies et écoles de dessin autres que l'Académie d'Anvers	62	13,461	67	11,200	68	12,105
Conservatoires royaux de musique	4	3,278	4	3,120	4	3,341
Autres conservatoires et écoles de musique	83	21,882	91	22,625	93	24,110

§ 4. — ENSEIGNEMENT MILITAIRE.

L'enseignement organisé par le Ministère de la Défense nationale a pour but de donner ou de développer l'instruction élémentaire ou moyenne parmi les hommes incorporés ou de préparer les militaires en vue de les rendre aptes à concourir au recrutement des cadres de l'armée.

Le relevé ci-après donne la population à l'époque de la reprise des cours, des divers cours et établissements relevant du Ministère de la Défense nationale.

COURS ET ÉTABLISSEMENTS.	1919-1920	1920-1921	1921-1922	1922-1923	1923-1924
Cours des illettrés	2,528	3,892	4,192	4,238	2,658
Cours du soir	2,631	4,320	5,793	6,062	4,180
Écoles des pupilles	655	1,154	1,152	1,008	543
Écoles des cadets	"	150	207	211	151
École des sous-officiers	188	1,406	1,196	746	1,369
École centrale scientifique	"	104	139	107	71
École des sous-lieutenants de réserve	491	949	1,463	853	1,365
Centre d'instruction pour sous-lieu-auxiliaires	656	710	(1)	(1)	(1)
École militaire	56	160	248	220	145
École de guerre	153	32	85	63	(1)

(1) Ces renseignements font défaut.

CHAPITRE V.

CULTES.

§ 1^{er}. — PERSONNEL RÉTRIBUÉ DU CULTE CATHOLIQUE.

En 1921, le personnel rétribué du culte catholique comprenait 6,036 membres dont 3,124 étaient des desservants de succursales et 2,303 des vicaires. La répartition de ce personnel s'établissait comme suit à cette époque :

Diocèse de Malines	1,529	Diocèse de Liège	1,093
Diocèse de Bruges	687	Diocèse de Namur.	1,046
Diocèse de Gand	781		
Diocèse de Tournai	900	LE ROYAUME	6,036

La même année, le personnel rétribué des cultes protestant, anglican et israélite comprenait respectivement, 38, 9 et 17 membres.

§ 2. — CONGRÉGATIONS RELIGIEUSES.

Comme en 1910, un recensement des congrégations religieuses a été opéré le 31 décembre 1920 conjointement avec le recensement général de la population.

Le relevé ci-après contient les éléments de comparaison de ces deux dénombremens.

PERSONNEL.	NOMBRE DE CORPORATIONS		NOMBRE DE RELIGIEUX				TOTAUX.	
			nés en Belgique		nés à l'étranger			
	1910	1920	1910	1920	1910	1920	1910	1920
Religieux	249	320	5,747	6,674	4,629	3,184	10,376	9,858
Religieuses	1,352	1,443	32,393	34,336	15,582	10,317	47,975	44,653
TOTAL	1,601	1,763	38,140	41,010	20,211	13,501	58,351	54,511

Le nombre des corporations a donc augmenté de 162 unités; la population des congrégations a diminué de 518 religieux et de 3,322 religieuses, ce qui représente au total une diminution de 3,840 religieux.

Le nombre des religieux nés en Belgique dépasse en 1920 de 2,870 unités celui de 1910; au contraire celui des religieux nés à l'étranger est descendu en 1920 à 13,501, en diminution de 6,710 sur le nombre en 1910 des religieux de cette catégorie.

§ 3. — LIBÉRALITÉS FAITES AUX CONGRÉGATIONS HOSPITALIÈRES ET AUX ÉTABLISSEMENTS DES CULTES.

Les dons et legs faits aux congrégations hospitalières et aux établissements des cultes se sont élevés :

	CONGRÉGATIONS.	ÉTABLISSEMENTS DES CULTES.
1913	fr. 100,650	1,742,877
1914	» »	759,318
1915	» »	259,278
1916	» »	807,980
1919	» 3,767	1,347,721
1920	» 101,809	2,271,860

CHAPITRE VI.

JUSTICE.

A. — JUSTICE CIVILE.

Les chiffres suivants donnent un aperçu du travail des tribunaux civils pendant les années judiciaires 1912-1913, 1918-1919 et 1919-1920.

Justices de paix.

	ANNÉES		
	1912-1913	1918-1919	1919-1920
Affaires inscrites	161,241	91,964	188,702
Affaires terminées à l'amiable ou restées sans suite connue	123,652	68,733	111,433
Affaires terminées par jugement.	37,589	23,231	77,269

Tribunaux de commerce.

Affaires nouvelles introduites pendant l'année	42,294	12,386	25,201
Affaires terminées.	44,312	13,710	26,637
» restant à juger.	15,489	25,199	25,196
Nombre des sursis de paiement.	—	1	»
Nombre des concordats préventifs de faillite homologués	144	5	11
Nombre des faillites déclarées.	626	33	93

Tribunaux de première instance.

Affaires nouvelles introduites pendant l'année	12,821	7,785	17,342
Affaires terminées	12,873	5,256	14,392
» restant à juger	16,281	22,332	25,822
Nombre de divorces	1,245	665	2,366
» de séparations de corps.	104	41	103

Cours d'appel.

Affaires inscrites	3,521	3,025	3,997
» terminées.	1,688	819	1,752
» restant à juger.	1,833	2,206	2,245

Cour de cassation.

Affaires inscrites.	140	121	141
» terminées.	59	43	65
» restant à juger	81	78	76

B. — JUSTICE PÉNALE.

La statistique de la justice pénale se divise en deux parties : l'une, dite « Statistique de l'Administration de la Justice » rend compte des affaires traitées par les différentes juridictions répressives du Royaume et expose donc l'activité de la magistrature ; l'autre la « Statistique criminelle » traduit en chiffres, certains aspects de la criminalité considérée comme phénomène social.

§ I. — STATISTIQUE DE L'ADMINISTRATION DE LA JUSTICE.

Le nombre de plaintes, dénonciations et procès-verbaux entrés au Parquet en 1920 (reçus directement par le ministère public et les juges d'instruction ou transmis au ministère public par les autorités subordonnées : juges de paix, bourgmestres, gendarmerie), s'est élevé à 246,470, contre 311,926 en 1919 et 234,715 en 1913; un nombre beaucoup plus important que précédemment de ces affaires a été laissé sans suite en 1919 et en 1920 en raison notamment des dispositions des lois d'amnistie (lois du 28 août 1919 et 31 octobre 1919) ; 135,359 en 1920, 199,590 en 1919, 120,120 en 1913, 99,054 en 1910.

L'activité des *tribunaux de police*, en ce qui a trait aux affaires de police, s'est présentée comme suit :

SPÉCIFICATIONS.	1913		1919		1920	
	CHIFFRES ABSOLUS	PROP. %	CHIFFRES ABSOLUS	PROP. %	CHIFFRES ABSOLUS	PROP. %
Prévenus acquittés.	20,466	11.3	10,308	12.2	12,357	7.62
Prévenus renvoyés des poursuites, le tribunal s'étant déclaré incompétent.	346	0.2	261	0.3	225	0.14
Prévenus condamnés.	160,687	88.5	74,133	87.5	149,485	92.24
TOTAL DES INCULPÉS	181,499	100.0	84,702	100.0	162,067	100.0

La peine d'emprisonnement a été prononcée :

En 1910.	contre 4,777 prévenus ou	2.6 %
» 1913.	» 2,236	1.2 %
» 1919.	» 5,099	6.0 %
» 1920.	» 4,381	2.7 %

Ont été condamnés à l'amende :

En 1910.	155,043 prévenus ou	84.3 %
» 1913.	158,451	87.3 %
» 1919.	69,034	81.5 %
» 1920.	145,124	89.5 %

Ont été condamnés conditionnellement :

En 1910.	52,004	prévenus ou	28.2 %
» 1913.	51,733	»	28.4 %
» 1919.	28,332	»	33.4 %
» 1920.	64,820	»	40.0 %

Les jugements rendus par les *tribunaux correctionnels* ont été les suivants :

SPÉCIFICATIONS.	1913		1919		1920	
	CHIFFRES ABSOLUS	PROP. %	CHIFFRES ABSOLUS	PROP. %	CHIFFRES ABSOLUS	PROP. %
Prévenus acquittés.	10,805	17.7	10,653	17.9	10,309	14.3
» amnistiés.	»	»	5,144	8.6	2,280	3.2
» condamnés.	50,207	82.3	43,751	73.5	59,244	82.5
TOTAL DES INCULPÉS.	61,012	100.0	59,548	100.0	71,833	100.0

La peine d'emprisonnement a été prononcée :

En 1910.	contre	21,980	prévenus ou	37.1 %
» 1913.	»	23,204	»	38.0 %
» 1919.	»	19,040	»	31.9 %
» 1920.	»	16,185	»	22.5 %

Ont été condamnés à l'amende :

En 1910.	25,933	prévenus ou	43.8 %
» 1913.	27,003	»	44.3 %
» 1919.	24,711	»	41.6 %
» 1920.	43,059	»	60.0 %

Ont été condamnés conditionnellement :

En 1910.	16,943	prévenus ou	28.6 %
» 1913.	17,994	»	29.5 %
» 1919.	13,639	»	22.9 %
» 1920.	20,085	»	27.9 %

Le nombre des prévenus à l'égard desquels des arrêts ont été rendus par les *Cours d'appel* s'est élevé :

En 1910.	à	6,716
» 1913.	»	6,229
» 1919.	»	6,043
» 1920.	»	5,096

Les arrêts infirmatifs en tout ou en partie ont été :

En 1910.	de	1,673	ou	37.9 %
» 1913.	»	1,647	»	38.5 %
» 1919.	»	1,579	»	42.9 %
» 1920.	»	1,684	»	48.8 %

Les *Cours d'assises* ont jugé en 1920, 383 affaires, toutes criminelles, contre 69 en 1910, 94 en 1913 et 235 en 1919. Des 643 prévenus jugés contradictoirement en 1920, 202 (31.4 p.c.) ont été acquittés; 1 (0.1 p.c.) a été amnistié et 440 (68.5 p.c.) ont été condamnés à des peines diverses.

§ 2. — STATISTIQUE CRIMINELLE.

Le nombre des individus condamnés a été :

En 1910.	de 53,420	dont 28,578	primaires et	24,842	récidivistes.
» 1913.	54,223	» 29,040	»	25,183	»
» 1919.	37,885	» 24,049	»	13,836	»
» 1920.	39,814	» 24,747	»	15,067	»

La répartition des condamnés par sexe s'établit comme suit :

En 1910.	40,712	hommes,	12,708	femmes, soit	23.8%
» 1913.	41,354	»	12,869	»	23.7 %
» 1919.	26,578	»	11,307	»	29.8 %
» 1920.	27,026	»	12,788	»	32.1 %

On voit que le nombre des condamnés du sexe féminin a été relativement plus considérable en 1919 et en 1920 qu'en 1913 et en 1910.

Les individus condamnés dont le nombre est donné ci-dessus ont commis respectivement :

En 1910.	70,236	infractions individuelles.
» 1913.	71,332	»
» 1919.	43,855	»
» 1920.	47,566	»

Ce qui représente un coefficient d'activité délictueuse moyenne de :

1.31 % pour.	1910
1.30 % »	1913
1.15 % »	1919
1.19 % »	1920

Les crimes et délits contre les personnes, qui avaient été de 31,288 en 1910 et de 30,158 en 1913, ne se sont élevés qu'à 5,928 en 1919 et à 10,707 en 1920. Par contre, ceux contre les propriétés qui avaient été de 20,307 en 1910 et de 20,943 en 1913, ont atteint en 1919, le nombre de 30,370 sur un total de 43,855 infractions individuelles; en 1920, leur nombre est redescendu à 24,307 sur un total de 47,566 infractions individuelles.

CHAPITRE VII.

MILICE ET ARMÉE

§ 1^{er}. — MILICE.

Le recrutement de l'armée a lieu par des appels annuels et par des engagements volontaires.

Les dispositions en matière de milice sont régies actuellement par les lois des 10 mars et 4 août 1923 fusionnées par l'arrêté royal du 15 août 1923 sous le titre de : « Loi sur la milice, le recrutement et les obligations de service. »

Les principales dispositions de cette loi sont les suivantes :

1° Tout Belge doit le service militaire; hors le cas d'inaptitude physique, le service militaire ne comporte aucune exemption;

2° La durée des obligations militaires est de vingt-cinq ans, dont quinze ans dans l'armée active et sa réserve;

3° Il est institué une réserve de recrutement dans laquelle tout Belge est inscrit dès l'année où il atteint l'âge de dix-sept ans;

4° A l'inscription sur réquisition la loi substitue un recensement annuel des jeunes gens arrivés en âge d'être inscrits dans la réserve de recrutement;

5° La loi institue des bureaux de recrutement qui interviennent notamment dans les questions d'examen physique des miliciens;

6° La faculté de devancer l'appel devient de règle à peu près générale;

7° Les exemptions pour causes morales sont abolies et remplacées par des sursis;

8° Il peut être accordé des libérations de service actif, pour autant que le nombre des désignations dépasse le chiffre fixé par la loi;

9° La loi institue un privilège en faveur des familles nombreuses dont les revenus n'excèdent pas un maximum déterminé. Un des inscrits de ces familles peut bénéficier d'un sursis illimité équivalent à la dispense du service en temps de paix.

Le nombre des miliciens exemptés définitivement pour causes physiques s'est élevé pour les années 1923 et 1924 respectivement à 3,727 et 4,656 soit 6.7 et 7.8 %; celui des miliciens ajournés a été de 3,978 (7.2 %) en 1923 et de 7,044 (11.8 %) en 1924; en outre, 5,613 miliciens en 1923 et 6,016 en 1924 ont été pour causes de maladies ou infirmités versés dans les services auxiliaires. Il ressort de ces éléments qu'il est resté pour le service armé 41,955 miliciens sur les 55,273 inscrits en 1923 soit 75.9 % et 42,167 sur les 59,883 inscrits en 1924 (70.4 %). La proportion des aptes au service armé — déduction faite des exemptés ou des miliciens affectés à des services auxiliaires pour causes physiques — avait été en 1922 de 76.5 %; en cette dernière année 4.1 % des miliciens inscrits avait été dispensé du service armé pour causes morales.

Le tableau ci-après donne, par province, le pourcentage des miliciens exemptés, ajournés ou versés dans un service auxiliaire, pour les années 1923 et 1924 :

PROVINCES.	1923					1924				
	Exemptés définitivement.	Ajournés.	Affectés à un service auxiliaire.	TOTAL.	Restent pour le service actif.	Exemptés définitivement.	Ajournés.	Affectés à un service auxiliaire.	TOTAL.	Restent pour le service actif.
Anvers	7.4	7.2	8.8	23.4	76.6	7.8	9.4	10.3	27.5	72.5
Brabant	6.9	13.1	8.7	28.7	71.3	10.1	22.0	9.3	41.4	58.6
Flandre Occidentale.	7.9	2.9	9.3	20.1	79.9	7.7	6.5	11.1	25.3	74.7
Flandre Orientale. .	6.3	4.5	12.7	23.5	76.5	6.4	12.4	10.2	29.0	71.0
Hainaut.	6.4	6.1	10.3	22.8	77.2	6.9	10.3	10.2	27.4	72.6
Liège.	5.9	7.0	14.2	27.1	72.9	6.5	8.8	11.4	26.7	73.3
Limbourg	7.1	5.7	7.7	20.5	79.5	10.3	3.4	8.9	22.6	77.4
Luxembourg.	7.1	8.8	6.9	22.8	77.2	7.8	10.6	9.3	27.7	72.3
Namur	6.2	5.7	7.4	19.3	80.7	6.6	6.6	7.2	20.4	79.6
LE ROYAUME.	6.7	7.2	10.2	24.1	75.9	7.8	11.8	10.0	29.6	70.4

Les engagements volontaires contractés pendant les années 1922, 1923 et 1924 se sont élevés respectivement à 1,131, 765 et 585.

§ 2. — ARMÉE.

Effectif de l'armée. — L'armée se compose d'éléments qui sont sous les drapeaux et d'éléments en congé sans solde ou en congé illimité, mais qui en cas de mobilisation sont rappelés. L'effectif général par arme a été en 1923 et 1924 :

ARMES.	1923			1924		
	Présents.	Absents.	TOTAL.	Présents.	Absents.	TOTAL.
Infanterie	49,335	150,451	199,786	32,718	183,089	215,807
Cavalerie	8,262	14,102	22,364	5,272	13,646	18,918
Artillerie	21,155	63,013	84,168	14,969	78,543	93,512
Génie	8,090	36,205	44,295	5,614	48,777	54,391
Aéronautique	3,417	5,168	8,585	3,024	7,297	10,321
Corps de transports	7,004	19,670	26,674	4,692	27,278	31,970
Troupes du service de santé	3,331	15,866	19,197	2,936	16,614	19,550
Troupes de l'intendance	3,340	10,865	14,205	2,847	12,381	15,228
Divers	6,464	185,475	191,939	5,326	207,990	213,316
TOTAUX	110,398	500,815	611,213	77,398	595,615	673,013

En 1922, cet effectif était de 500,668 hommes dont 121,336 étaient présents.

L'effectif des troupes par catégorie a été le suivant :

	1923	1924
Engagés	15,809	15,575
Volontaires	32,617	33,164
Miliciens	553,994	615,170
TOTAUX	602,420	663,909

L'armée comprenait en 1923 et en 1924 respectivement 8,793 et 9,104 officiers.

CHAPITRE VIII.
FINANCES PUBLIQUES.

FINANCES DE L'ÉTAT.

Les prévisions de recettes et de dépenses (y compris les crédits supplémentaires) de toute nature ont été fixées :

	RECETTES. (En milliers de francs.)	DÉPENSES. (En milliers de francs.)
En 1913, à fr.	758,452	884,830
» 1920, à	3,767,346	10,943,642
» 1921, à	4,652,706	9,808,192
» 1922, à	6,722,624	8,748,714
» 1923, à	4,290,158	8,185,203
» 1924, à	5,044,969	7,619,553

Depuis 1913, l'équilibre relatif qui existait entre le montant des recettes et celui des dépenses est complètement rompu : les prévisions de dépenses dépassent de beaucoup celles des recettes.

Les *recettes* de l'Etat ont été évaluées comme suit, en milliers de francs, dans les lois budgétaires de 1921, 1922, 1923 et 1924.

NATURE DES RECETTES.	1921	1922	1923	1924
Ordinaires :				
Impôts	464,530	489,530	723,122	946,530
Douanes, accises et recettes diverses.	383,554	460,624	644,034	778,250
Enregistrement et domaines	304,150	605,310	644,002	1,063,502
Péages	3,070	2,950	3,590	9,650
Capitaux et revenus.	72,536	87,249	104,331	111,726
Remboursements	81,102	78,976	89,019	105,895
TOTAL.	1,308,942	1,724,639	2,208,098	3,015,553
Exceptionnelles.	252,500	36,550	7,770	28,816
Extraordinaires.	26,550	2,600	4,304	»
De réparations	296,752	2,933,870	»	»
Compensatoires.	540,000	807,240	724,511	301,303
Des chemins de fer, marine, postes et télégraphes	1,077,562	1,142,175	1,341,155	1,693,652
Du ravitaillement	1,150,400	75,550	4,320	5,645
TOTAL GÉNÉRAL.	4,652,706	6,722,624	4,290,158	5,044,969

L'amélioration que font apparaître les chiffres de 1922 résulte pour la presque totalité de l'inscription au budget de plus de 2 milliards à provenir des réparations.

Le tableau ci-dessus fait ressortir les plus-values importantes escomptées dans les recettes d'impôts existants.

Quant aux *dépenses*, abstraction faite des crédits supplémentaires, elles étaient estimées comme suit par ces mêmes lois :

NATURE DES DÉPENSES.	1921	1922	1923	1924
Ordinaires	2,473,473	2,895,912	2,957,893	3,389,605
Extraordinaires	1,368,011	1,034,721	594,933	452,259
Recouvrables en exécution des traités de paix .	2,982,985	3,058,512	2,940,032	1,647,722
Chemins de fer, marine, etc.	1,783,731	1,678,910	1,688,572	2,126,804
Ravitaillement	1,199,992	80,659	3,773	3,163
TOTAL GÉNÉRAL. . .	9,808,192	8,748,714	8,185,203	7,619,553

Ces chiffres permettent de constater une diminution sensible des dépenses, qui provient essentiellement d'une réduction de dépenses de nature extraordinaire, des dépenses du ravitaillement et des dépenses recouvrables en exécution des traités de paix.

La dette publique comprend deux éléments importants et distincts : la *dette consolidée* et la *dette flottante*.

Le montant de la dette publique belge s'élevait aux sommes suivantes (exprimées en milliers) :

	15 août 1914.	1920	1921	1922	1923	1924
Dette consolidée . .	Fr. 4,478,092	Fr. 8,700,899 £ 9,478 \$ 50,000	Fr. 11,117,376 £ 9,420 \$ 76,875	Fr. 13,602,103 £ 8,669 \$ 73,375	Fr. 14,752,916 £ 8,341 \$ 69,875	Fr. 16,707,236 £ 7,790 \$ 96,068
Dette flottante . .	Fr. 504,380	Fr. 14,224,531 Fr.fr. 333,831 £ 14,483 \$ 243,613	Fr. 16,347,374 Fr.fr. 333,831 £ 16,363 \$ 238,833	Fr. 16,225,731 Fr.fr. 333,831 £ 11,358 \$ 232,503	Fr. 16,436,722 Fr.fr. 297,279 £ 9,930 \$ 232,503	Fr. 14,566,760 Fr.fr. 297,279 £ 10,530 \$ 206,250 Fr. ss. 10,000
TOTAL DE LA DETTE.	Fr. 4,982,472	Fr. 22,925,430 Fr.fr. 333,831 £ 23,961 \$ 293,613	Fr. 27,464,751 Fr.fr. 333,831 £ 25,783 \$ 315,708	Fr. 29,827,835 Fr.fr. 333,831 £ 20,027 \$ 305,878	Fr. 31,189,638 Fr.fr. 697,279 £ 18,272 \$ 302,284 Fl.P.B. 44,583	Fr. 31,273,996 Fr.fr. 697,279 £ 18,321 \$ 302,318 Fl.P.B. 42,318 Fr. ss. 10,000

Il ressort de ces chiffres qu'une augmentation considérable est survenue dans le montant de la dette publique belge depuis la guerre.

Les cours des divers fonds de la dette publique se sont naturellement ressentis de la situation de la dette publique. Aussi, note-t-on notamment que le 2 1/2 p. c. qui était encore coté 63.89 en moyenne en 1913, ne faisait plus que 47.48 en 1923; que le 3 p. c. qui figurait à la cote en 1913 pour une moyenne de 76.96, n'arrive plus en 1923 qu'à 58.95.

CHAPITRE IX.

ÉTAT AGRICOLE.

§ 1^{er}. — POPULATION AGRICOLE.

Le dernier recensement général de l'agriculture a été effectué le 31 décembre 1910. Il n'a pas porté sur la population agricole qui a été relevée par le recensement général de la population, auquel il a été procédé également le 31 décembre 1910. Il résulte de ce dernier dénombrement, que le nombre des personnes exerçant une profession agricole s'élevait à 516,817 individus se répartissant comme suit :

	Hommes.	Femmes.	Total.
Maîtres	214,770	30,187	244,957
Employés	1,071	93	1,164
Ouvriers	223,995	46,701	270,696
TOTAL	439,836	76,981	516,817

Le nombre des personnes aidant habituellement le chef de ménage exerçant une profession agricole était de 263,706 dont 125,338 hommes et 138,368 femmes. 741,427 personnes sans profession, 273,375 du sexe masculin et 498,052 du sexe féminin dépendaient d'un chef de ménage exerçant une profession agricole. Au total 1,551,950 habitants (838,549 du sexe masculin et 713,401 du sexe féminin) soit 20.91 p. c. de l'ensemble de la population du Royaume vivaient du travail de la terre.

§ 2. — ÉTENDUE ET RÉPARTITION DU DOMAINE AGRICOLE.

Les résultats généraux du recensement général de l'agriculture sont publiés dans le tome XLV de l'*Annuaire Statistique* aux pages 366 et suivantes. Ils font ressortir que l'étendue du domaine agricole, propriétés boisées, jachères et terrains incultes compris, était au 31 décembre 1910, de 2,584,239 hectares, soit 88 p. c. de la superficie du territoire.

Ce nombre se décomposait comme suit :

Cultures ordinaires	1,956,481 hectares, soit, 66.4 p. c. de la superficie du Royaume.
Bois	519,781 » » » 17.6 p. c. » » »
Terrains incultes	107,977 » » » 3.7 p. c. » » »
TOTAL	2,584,239 hectares, soit 87.7 p. c. de la superficie du Royaume.

Sur cette étendue exploitée, 1,183,038 hectares, soit 46 p. c., étaient mis en valeur par leurs propriétaires et 1,401,211 hectares, soit 54 p. c. par des locataires. Toutefois, dans les provinces de Limbourg, de Luxembourg et de Namur, l'étendue exploitée en faire valoir direct dépassait notablement l'étendue en location.

Le relevé ci-après donne en hectares l'étendue consacrée à chacune des principales cultures en 1922, 1923 et 1924.

	1922	1923	1924
Céréales et farineux	675,747	693,001	682,444
Légumineuses	22,716	21,432	20,457
Plantes industrielles	90,096	103,052	116,666
Plantes racines	273,534	236,629	241,028
Fourrages	701,895	387,803	389,793
TOTAL de la grande culture. . .	1,763,988	1,441,917	1,450,388

§ 3. — PRODUCTION AGRICOLE.

De 1901 à 1909, il a été procédé annuellement à un recensement agricole pour lequel tous les renseignements ont été recueillis par des agents recenseurs. Ce recensement était limité aux exploitations d'une étendue totale d'au moins 1 hectare. Depuis 1910, il porte sur toutes les exploitations quelle que soit leur superficie, mais par mesure d'économie, il est établi au moyen des évaluations fournies par les agronomes de l'Etat. Les résultats des recensements de 1913, 1922, 1923 et 1924 concernant la production agricole sont résumés ci-dessus.

GROUPES DE PRODUITS.	1913	1922	1923	1924
CÉRÉALES ET FARINEUX.	Quintaux. 18,171,000	Quintaux. 13,738,425	Quintaux. 17,122,413	Quintaux. 16,443,308
	production . 24.18	par hectare. 20.33	24.71	24.09
LÉGUMINEUSES POUR LA PRODUCTION DES GRAINES	production . 301,704	414,466	437,114	455,044
	par hectare. 22.72	18.25	20.40	22.24
PLANTES INDUSTRIELLES	production . 16,804,886	20,521,186	23,362,317	28,021,756
	par hectare. 246.79	227.77	226.70	240.18
PLANTES RACINES	production . 79,291,533	90,982,022	74,038,774	77,067,061
	par hectare. 335.69	332.62	312.90	319.74
FOURRAGES	production . 18,940,709	10,456,903	18,547,338	19,088,663
	par hectare. 50.51	30.51	47.83	48.96
CULTURES DÉROBÉES.	production . 45,369,222	22,282,234	30,791,256	33,119,999
	par hectare. 266.40	147.41	193.56	214.60

Ces chiffres montrent le sérieux effort fait par les agriculteurs belges dès l'armistice, pour rendre à la culture toute son intensité. Malgré les destructions d'exploitations agricoles et les dévastations, la production et le rendement se sont relevés. En 1920,

la production n'était plus inférieure à celle de 1913 que pour les céréales et farineux, les plantes racines et les cultures dérobées. En 1921, la sécheresse a causé une diminution dans le rendement des plantes racines, des fourrages et des cultures dérobées.

En 1922, la production des plantes racines a dépassé celle de 1913, mais le rendement par hectare était encore légèrement inférieur à celui de 1913.

Les chiffres de 1923 et 1924 sont en progression sur ceux de 1922 tant au point de vue de la production que du rendement moyen, sauf pour les plantes racines.

§ 4. — CHEPTEL.

Les dommages causés au cheptel pendant la guerre ont été considérables; le relevé en est publié dans l'*Annuaire*, tome XL, page 105. Le tableau ci-après fait ressortir une sérieuse amélioration en ce qui concerne les chevaux employés pour l'agriculture et les bêtes à cornes. Quant aux porcs, leur nombre est encore sensiblement inférieur à celui de 1913.

CHEPTEL.	1913	1921	1922	1923	1924
Chevaux employés pour l'agriculture	267,160	222,055	230,451	243,184	252,314
Bêtes à cornes.	1,849,484	1,514,953	1,516,769	1,602,728	1,627,655
Porcs.	1,412,293	975,748	1,139,387	1,176,430	1,139,073

§ 5. — BOIS SOUMIS AU RÉGIME FORESTIER.

Les bois soumis au régime forestier couvraient en 1921 une superficie de 216,044 hectares, contre 209,056 en 1910 et se répartissaient comme suit entre les différents propriétaires :

	1910	1921
	Hectares	Hectares
Etat.	32,353	35,193
Communes	170,043	174,268
Etablissements publics.	6,660	6,583
	<hr/> 209,056	<hr/> 216,044

Ces bois ont rapporté, en tant que revenu brut plus de 5 millions de francs en 1910 et plus de 17 millions en 1921; les dépenses qu'ils ont occasionnées ont dépassé en 1910 1 million et en 1921, 5 millions de francs.

CHAPITRE X.

ÉTAT INDUSTRIEL.

§ 1^{er}. — RECENSEMENT DE L'INDUSTRIE ET DU COMMERCE.

Les résultats du dernier recensement industriel, celui de 1910, ont été résumés dans l'introduction du tome XLVII de l'*Annuaire*.

§ 2. — PRODUCTION INDUSTRIELLE.

1^o Industries extractives.

a) *Mines de houille*. — L'exploitation des mines de houille s'étend sur les provinces de Hainaut, Namur, Liège et Limbourg et se divise en deux bassins distincts : celui du Sud, bassin Haine-Sambre-Meuse; celui du Nord, bassin de la Campine où les gisements de houille ont été découverts quelques années avant la guerre et dont les charbonnages n'ont commencé à produire qu'en 1917.

Bassin du Sud. — Le tableau ci-après donne, pour les années 1913, 1920, 1921, 1922 et 1923, le nombre des mines exploitées, leur étendue, le nombre des ouvriers occupés et la production :

SPÉCIFICATIONS.	1913.	1920.	1921.	1922.	1923.
Mines exploitées					
{ Nombre	125	119	116	110	112
{ Étendue (Ha) . . .	105,000	111,504	111,657	109,223	113,843
Nombre d'ouvriers					
{ intérieur	105,801	108,796	111,145	100,560	104,554
{ surface	39,536	47,949	48,818	46,902	47,308
Production nette en milliers de tonnes.	22,842	22,143	21,428	20,780	22,115
Production moyenne :					
par ouvrier					
{ par année (tonnes)	216	204	175	203	207
de					
l'intérieur / par journée de travail (kil).	731	680	666	687	702

Le nombre des mines exploitées est inférieur à ce qu'il était avant la guerre, mais l'étendue exploitée est supérieure. Le nombre des ouvriers qui avait diminué en 1922, a augmenté en 1923.

Les résultats de l'exploitation peuvent se résumer comme suit :

SPÉCIFICATIONS.	1913.	1920.	1921.	1922.	1923.
Valeur de la production (milliers de fr.)	418,914	1,964,406	1,839,250	1,613,200	2,354,655
Total des dépenses	399,969	1,848,469	1,842,109	1,593,798	2,113,821
Bénéfice	18,945	115,937	—	19,402	240,834
Perte.	—	—	2,861	—	—

En ce qui concerne la production nette, elle n'a pas encore atteint les chiffres de 1913. La production moyenne par ouvrier de l'intérieur a été supérieure en 1923 à celle de 1922.

1 En 1922, 69 mines ont réalisé un bénéfice d'un montant total d'environ 95 millions; 41 mines ont subi une perte globale d'un peu plus de 75 millions; en 1923, 89 mines ont clôturé leur bilan par un bénéfice de plus de 274 millions de francs, les 23 autres mines ont été constituées en perte pour un montant de 34 millions de francs.

Les salaires des ouvriers sont intervenus dans le total des dépenses :

En 1913, pour 229,259 milliers de francs; en 1921, pour 1,068,852 milliers de francs.
En 1920, pour 1,061,440 » » ; en 1922, pour 911,436 » »
en 1923, pour 1,182,839 » »

Le salaire journalier moyen brut a été le suivant :

	1913.	1920.	1921.	1922.	1923.
Ouvrier de l'intérieur (fr. c.).	5.90	24.74	25.14	22.58	28.42
Ouvrier de la surface »	3.74	17.09	17.52	15.54	19.34

Bassin du Nord (Campine). — Ce bassin comprend 6 mines de houille — dont l'étendue est d'environ 22,000 hectares — en exploitation.

La production qui n'était que de 11,640 tonnes en 1918 a passé successivement à 139,930 tonnes en 1919, 245,760 en 1920, 322,530 en 1921, 428,070 en 1922 et à 807,650 tonnes en 1923.

La valeur de la production qui était de 453,000 francs, en 1914, a atteint 10 millions en 1919, 25 millions en 1920, 31 millions en 1921, 37 millions en 1922 et 113 millions en 1923.

Les charbonnages du Limbourg n'ont jusqu'ici réalisé aucun bénéfice. La perte a été de 13 millions en 1919, 53 millions en 1920, 64 millions en 1921, 58 millions en 1922 et 60 millions en 1923.

La population ouvrière augmente rapidement; en 1913, le nombre des ouvriers n'était que de 747; en 1919, 1920, 1921, 1922 et 1923, ce nombre s'est élevé respectivement à 2,275, 3,199, 4,177, 5,376 et 8,141.

Le salaire journalier moyen brut, a été le suivant :

	1913.	1920.	1921.	1922.	1923.
Ouvrier de l'intérieur (fr. c.).	6.10	22.36	22.78	23.02	23.02
Ouvrier de la surface »	4.02	16.68	17.04	14.73	17.20

b) *Carrières*. — Le nombre de carrières en exploitation et celui des ouvriers sont inférieurs à ce qu'ils étaient avant la guerre.

SPÉCIFICATIONS.	1913.	1920.	1921.	1922.	1923.
Nombre de carrières.	1,556	961	930	915	891
Nombre d'ouvriers	34,893	23,759	25,196	25,207	28,427
Valeur des produits (milliers de francs) .	70,612	211,257	200,082	223,537	307,699

Les renseignements ne s'appliquent qu'aux carrières dont la surveillance incombe à l'administration des Mines.

c) *Fabrication du coke et des agglomérés de houille.* — Le nombre des *fabriques de coke* qui était de 41, en 1913, est descendu à 26 en 1920 pour remonter à 31 en 1921, à 35 en 1922 et à 37 en 1923. Le nombre des ouvriers, de 4,229 qu'il était en 1913, est descendu à 3,084 en 1920 et 2,833 en 1921, pour remonter à 4,433 en 1922 et à 5,254 en 1923.

La production a suivi le même mouvement : de 3,500,000 tonnes en 1913, elle est tombée à 1,800,000 tonnes en 1920, et à 1,400,000 tonnes en 1921, pour revenir à 2,850,000 tonnes en 1922 et à 4,180,000 tonnes en 1923.

Les *fabriques d'agglomérés de houille*, se présentent comme suit :

SPÉCIFICATIONS.	1913.	1920.	1921.	1922.	1923.
Nombre d'établissements	62	64	67	65	58
Nombre d'ouvriers	1,911	2,273	2,337	1,866	1,522
Production (tonnes)	2,608,640	2,846,370	2,676,680	2,497,350	1,929,260
Production (valeur en milliers de fr.)	59,706	372,358	296,950	204,686	293,505

d) *Mines métalliques.* — Les exploitations à ciel ouvert de minerai des prairies des provinces d'Anvers et de Limbourg sont en recul depuis 1913. Pendant cette dernière année, ces mines avaient produit 150,450 tonnes de minerai lavé d'une valeur de 741,250 francs. En 1920, 1921, 1922 et 1923, la production, a été respectivement de 12,050, 21,190, 8,050 et 29,610 tonnes et la valeur de 194,900, 316,500, 128,000 et 546,300 francs.

Quant aux mines de fer sulfuré (pyrite), elles sont en progression. Leur production qui s'élevait à 268 tonnes en 1913, a passé à 5,210 tonnes en 1920, à 38,300 tonnes en 1921, à 63,200 tonnes en 1922 et à 87,480 en 1923. La valeur qui était de 2,200 francs en 1913, s'est élevée à 32,450 francs en 1920, à 220,850 francs en 1921, à 381,200 francs en 1922 et à 664,000 francs en 1923.

Les mines de plomb (galène), qui en 1913 produisaient encore 132 tonnes d'une valeur de 34,900 francs, n'ont rien produit depuis 1919.

Les mines de blende ont produit en 1922, 26 tonnes d'une valeur de 5,900 francs et, en 1923, 36 tonnes d'une valeur de 15,100 francs. En 1913, elles avaient produit 949 tonnes valant 87,700 francs.

2° Industries métallurgiques.

Fabrication de la fonte. Sidérurgie. — Au moment de l'armistice, les 54 hauts fourneaux, à feu en 1913, étaient éteints.

En 1919, 13 hauts fourneaux étaient rallumés; en 1920, 1921, 1922 et 1923, leur nombre était respectivement de 28, 27, 41 et 45. Ces hauts fourneaux occupaient en 1913, 5,289 ouvriers; en 1920, 4,319; en 1921, 3,577; en 1922, 4,419 et en 1923, 4,935.

Fabrication du fer. — Il n'y a plus que 5 fabriques de fer, situées dans le Hainaut, occupant encore 409 ouvriers. Ces fabriques ne contiennent plus que 24 fours à

puddler contre 110 en 1913. La diminution constante de la production de fer ébauché marque la fin prochaine du puddlage du fer.

Fabrication de l'acier. — Le nombre d'établissements actifs produisant de l'acier s'élevait à 32 en 1922 et à 35 en 1923, contre 28 en 1913. La population ouvrière occupée était de 30,011 en 1913, 16,306 en 1919, 29,490 en 1920, 25,358 en 1921, 28,067 en 1922 et 30,871 en 1923.

Fabrication du zinc. — On comptait en 1923, 12 fonderies de zinc en activité, soit 2 de moins qu'en 1913. Le nombre d'ouvriers occupés a sensiblement diminué : de 8,529 qu'il était en 1913, il était descendu à 3,714 en 1919, à 4,779 en 1920 à 3,701 en 1921, à 4,971 en 1922. En 1923, ce nombre est remonté à 6,010.

9 laminaires de zinc étaient en activité en 1923, soit 1 de moins qu'en 1913. Par contre, le nombre d'ouvriers occupés, qui était de 805 en 1913, a passé à 1,056 en 1920, 1,015 en 1921, 1,169 en 1922 et 1,160 en 1923.

Fabrication du plomb, de l'argent et du cuivre. — Le nombre d'usines actives était, en 1923, de 7 en augmentation de 2 sur celui de 1913. Ces usines occupaient en 1913, 1,883 ouvriers; en 1920, 1,039; en 1921, 1,393; en 1922, 1,982 et en 1923, 2,229.

Le relevé ci-après donne la production comparée des diverses industries métallurgiques.

INDUSTRIES MÉTALLURGIQUES.	1913.	1921.	1922.	1923.	
Fonte	product. (t.)	2,484,690	872,010	1,613,160	2,147,950
	valeur (1,000 fr.) . .	183,336	261,066	375,820	797,461
Fers finis	product. (t.)	304,350	159,270	174,180	183,330
	valeur (1,000 fr.) . .	43,612	92,012	78,758	123,805
Aciers finis	product. (t.)	1,857,860	837,030	1,346,580	1,769,750
	valeur (1,000 fr.) . .	1,262,274	507,265	635,084	1,195,814
Zinc brut (fonderies)	product. (t.)	204,220	66,150	112,290	147,040
	valeur (1,000 fr.) . .	115,545	89,391	188,515	415,080
Plomb brut	product. (t.)	53,590	29,750	50,308	65,680
	valeur (1,000 fr.) . .	24,407	34,363	69,208	164,666
Argent	product. (t.)	54	31	46	78
	valeur (1,000 fr.) . .	27,910	8,987	13,374	32,597
Cuivre	product. (t.)	1,285	5,236	8,280	15,500
	valeur (1,000 fr.) . .	262	19,967	33,014	61,616

Il en résulte que la production des industries métallurgiques est, sauf en ce qui concerne le cuivre et le plomb, moins importante qu'avant la guerre, mais qu'en 1923 elle a été supérieure à celle des années précédentes.

3^o Industries soumises aux droits d'accise.

Voici quelle a été la production des industries soumises aux droits d'accises.

INDUSTRIES.	1913.	1920.	1921.	1922.	1923.
Brasseries (kilolitres)	1,672,694	1,040,761	1,253,649	1,536,785	1,415,485
Vinaigrieres »	12,592	11,138	10,066	12,689	14,732
Acide acétique »	17,646	3,668	4,732	6,540	6,018
Distilleries »	73,666	29,310	43,753	55,867	57,362
Vins mousseux »	»	»	»	»	278
Fabriques de glucoses (tonnes) . .	10,786	12,253	13,381	11,248	15,334
Fabriques de sucre »	226,250	232,630	258,919	261,413	269,717
Raffineries de sucre »	130,462	135,228	135,012	185,834	157,249
Fabriques de margarine »	13,349	27,711	25,586	24,358	28,033
Tabac	10,142	6,051	2,852	2,772	3,482
Allumettes (milliers de tiges) . . .	»	»	»	»	41,669,542

La statistique concernant la fabrication des vins mousseux n'a été établie qu'à partir de 1923; quant aux allumettes, le droit d'accise n'est appliqué que depuis le 1^{er} mars 1923.

4^o Industrie de la pêche.

La pêche de marée a produit :

En 1913, 6,545,489 francs.	En 1922, 24,149,800 francs.
En 1920, 27,380,880 francs.	En 1923, 33,240,842 francs.
En 1921, 27,167,490 francs.	

L'outillage se composait :

En 1913, de 453 chaloupes d'un tonnage de 8,603 portant 1,886 hommes d'équipage.	
En 1919, de 207 » »	4,673 » 1,019 »
En 1920, de 336 » »	7,209 » 1,504 »
En 1921, de 364 » »	8,234 » 1,896 »
En 1922, de 371 » »	8,024 » 1,892 »
En 1923, de 359 » »	8,452 » 1,645 »

GRÈVES ET LOCK-OUT.

Voici quelques données concernant les grèves pour lesquelles des renseignements ont pu être obtenus par le Ministère de l'Industrie et du Travail.

En 1913, il y a eu 162 grèves et 15,939 grévistes.	En 1922, il y a eu 169 grèves et 85,002 grévistes.
En 1919 » 366 » 158,253 »	En 1923 » 164 » 104,980 »
En 1920 » 506 » 289,190 »	En 1924 » 186 » 82,747 »
En 1921 » 252 » 122,185 »	

Les lock-out déclarés :

En 1913 ont atteint 86 entreprises et 7,813 ouv.	En 1922 ont atteint 31 entreprises et 603 ouv.
En 1919 » 94 » 5,777 »	En 1923 » 355 » 21,298 »
En 1920 » 64 » 7,002 »	En 1924 » 53 » 1,700 »
En 1921 » 6 » 5,108 »	

CHAPITRE XI.

LE COMMERCE EXTÉRIEUR EN 1923.

Une convention conclue entre la Belgique et le Grand-Duché de Luxembourg, à Bruxelles, le 25 juillet 1921 et approuvée par une loi du 5 mars 1922, établit une *Union économique* entre les deux pays.

Cette convention est entrée en vigueur le 1^{er} mai 1922. Il en est résulté qu'à partir de cette date, la frontière douanière entre la Belgique et le Grand-Duché de Luxembourg a été supprimée et que les deux États sont considérés comme ne formant plus qu'un seul territoire au point de vue de la douane.

Les résultats de la statistique du commerce extérieur de l'Union douanière en 1922 (mai à décembre) ont été exposés dans le tome précédent de l'*Annuaire*.

Dans le présent volume, il ne sera fait état que des résultats du commerce extérieur de l'Union en 1923.

Le commerce extérieur de l'*Union économique* s'établit comme suit :

SPÉCIFICATIONS,	QUANTITÉS (tonnes).	VALEURS (milliers de francs).
Importations	26,603,129	13,204,780
Exportations	16,974,341	9,725,504
Transit	8,934,657	7,581,295

Les exportations ont été aux importations en ce qui concerne les quantités dans le rapport de 63.8 à 100; en ce qui regarde les valeurs, ce rapport a été de 73.6 à 100.

La balance commerciale a été déficitaire; les exportations ont été inférieures aux importations de 3,479,726 milliers de francs.

GROUPES DE MARCHANDISES.	IMPORTATIONS.				EXPORTATIONS.			
	QUANTITÉS (tonnes).		VALEURS (milliers de francs)		QUANTITÉS (tonnes).		VALEURS (milliers de francs)	
	Chiffres absolus.	Prop. %	Chiffres absolus.	Prop. %	Chiffres absolus.	Prop. %	Chiffres absolus.	Prop. %
Animaux vivants. .	31,566	0.1	113,166	0.9	14,301	0.1	83,443	0.9
Boissons et objets d'alimentation. .	2,905,158	10.9	3,454,664	26.2	612,141	3.6	818,028	8.4
Matières brutes ou simplement pré- parées.	22,409,346	84.2	6,093,245	46.1	12,277,926	72.3	3,398,099	34.9
Produits fabriqués .	1,257,031	4.8	3,531,092	26.7	4,609,897	24.0	5,393,047	55.5
Or et argent non ouvrés et mon- naies d'or et d'ar- gent	28	—	12,613	0.1	76	0.0	32,437	0.3
TOTAUX.	26,603,129	100.00	13,204,780	100.0	16,974,341	100.0	9,725,504	100.0

Les importations et les exportations se sont réparties de la manière établie par le tableau ci-avant au point de vue des quantités et des valeurs entre les différents groupes de marchandises.

Dans l'ensemble des importations, les matières brutes interviennent pour 84 p. c. comme quantité et pour 46 p. c. comme valeur; les produits fabriqués pour 5 p. c. comme quantité et pour 27 p. c. comme valeur.

Dans le total des exportations, les matières brutes représentent 72 p. c. des quantités et 35 p. c. de la valeur; les produits fabriqués, 24 p. c. des quantités et 55 p. c. de la valeur.

Le tableau ci-après permet de se rendre compte des modifications survenues dans l'importance relative des différents groupes de marchandises à la suite de la conclusion de l'Union économique.

GROUPES DE MARCHANDISES.	QUANTITÉS.				VALEURS.			
	Importations.		Exportations.		Importations.		Exportations.	
	1921	1923	1921	1923	1921	1923	1921	1923
Animaux vivants.	0.2	0.1	0.1	0.1	1.4	0.9	0.7	0.9
Boissons et objets d'alimentation . .	17.2	10.9	4.4	3.6	31.3	26.2	12.8	8.4
Matières brutes ou simplement préparées	74.6	84.2	80.5	72.3	39.6	46.1	43.8	34.9
Produits fabriqués	8.0	4.8	15.0	24.0	27.7	26.7	43.0	55.5
Or et argent non ouvrés et mon- naies d'or et d'argent.	—	—	—	—	—	0.1	0.1	0.3
TOTAUX. . .	100.0	100.0	100.0	100.0	100.0	100.0	100.0	100.0

Du rapprochement des données de ce tableau se dégagent les constatations suivantes :

La part proportionnelle des boissons et objets d'alimentation est inférieure en 1923, à l'importation et à l'exportation, tant en ce qui concerne les quantités que les valeurs; celle des matières premières est supérieure à l'importation au point de vue des quantités et des valeurs et inférieure à l'exportation comme quantité et comme valeur; l'importance relative des objets fabriqués est inférieure à l'importa-

tion et à l'exportation comme quantité et supérieure tant à l'importation qu'à l'exportation comme valeur.

Le tableau suivant indique les principaux pays (pays dont le chiffre d'affaires avec l'Union atteint au moins 100 millions, soit à l'importation, soit à l'exportation) qui ont participé en 1923 au commerce de l'Union :

PAYS.	IMPORTATIONS.		EXPORTATIONS.		EXCÉDENT	
	Chiffr. absolu (1,000 fr.)	%	Chiffr. absolu 1,000 fr.)	%	des importat. (1,000 fr.)	des exportat. (1,000 fr.)
France	2,865,609	21.7	2,018,886	20.8	846,723	—
Grande-Bretagne . . .	2,204,320	16.7	1,803,689	18.5	400,631	—
États-Unis d'Amérique.	1,478,825	11.2	874,052	9.0	604,773	—
Pays-Bas	1,380,656	10.5	1,205,639	12.4	175,017	—
Argentine	955,610	7.2	362,485	3.7	593,125	—
Union douanière allem.	916,022	6.9	458,172	4.7	457,850	—
Inde Britannique . . .	387,842	2.5	230,712	2.4	157,130	—
Australie	330,523	2.5	37,163	0.4	293,360	—
Canada	253,189	1.9	75,175	0.8	178,014	—
Italie	202,358	1.5	233,146	2.4	—	30,788
Brésil	185,790	1.4	153,915	1.6	31,875	—
Suisse	172,764	1.3	351,097	3.6	—	178,333
Finlande	172,167	1.3	51,880	0.5	120,287	—
Roumanie	156,338	1.2	22,871	0.2	133,467	—
Chili	136,265	1.1	68,279	0.7	67,986	—
Suède	129,080	1.0	67,278	0.7	61,802	—
Norvège	123,653	0.9	79,951	0.8	43,702	—
Espagne	111,380	0.8	136,895	1.4	—	25,515
Congo belge	93,129	0.7	112,642	1.2	—	19,513
Chine	25,367	0.2	152,299	1.5	—	126,932
Japon	24,474	0.2	203,080	2.1	—	178,606
Egypte	24,382	0.2	111,453	1.2	—	87,071
Autres pays	875,037	6.7	914,295	9.4	—	39,258
TOTAUX.	13,204,780	100.0	9,725,054	100.0	4,165,742	686,016

La France, les États-Unis, l'Argentine, l'Union douanière allemande et la Grande-Bretagne sont donc, par ordre d'importance, les principaux créanciers de l'Union.

CHAPITRE XII.

VOIES DE COMMUNICATION ET TRANSPORTS.

§ 1^{er}. — CHEMINS DE FER.

a) *Chemins de fer de l'État. — Développement.* — La longueur totale en mètres des lignes de chemin de fer exploitées par l'État en Belgique était la suivante au 31 décembre 1920 à 1923.

SPÉCIFICATIONS.	1920	1921	1922	1923
Lignes appartenant à l'État	4,391,374	4,465,304	4,596,970	4,630,472
Lignes exploitées par l'État moyennant part de recettes ou loyer	226,393	171,807	69,900	69,900
Raccordement de Mons-Midi à Ciplu	2,382	2,382	2,382	2,382
Tronçons de voies appartenant à des compagnies et exploités en commun avec l'État	12,372	19,140	10,157	10,157
LONGUEUR TOTALE DES LIGNES EXPLOITÉES PAR L'ÉTAT	4,632,521	4,658,633	4,679,409	4,712,911

La proportion % des lignes appartenant en propre à l'État qui était de 94.0 de l'ensemble en 1913 est passée à 94.8 en 1920 et à 98.2 en 1923.

Des 5,018,110 mètres de lignes exploitées en Belgique en 1923, 4,712,911 mètres ont été exploités par l'État soit 93.9 % et 305,199 (6.1 %) par des compagnies.

Mouvement. — Le mouvement sur les chemins de fer de l'État a été en 1920, 1921, 1922 et 1923 le suivant :

SPÉCIFICATIONS.	1920	1921	1922	1923
Voyageurs (milliers)	204,801	220,331	227,926	240,444
Bagages (quintaux)	643,096	678,498	653,918	790,022
Petites marchandises (quintaux)	9,184,139	10,008,659	10,891,770	11,886,059
Grosses marchandises (tonnes)	50,257,962	47,734,189	58,125,352	64,837,047

Le tonnage des grosses marchandises en 1923 se rapproche du tonnage transporté en 1913 (66 millions de tonnes); l'augmentation des voyageurs transportés pour les mêmes années s'élève à environ 35,000.

Résultats financiers de l'exploitation. — Les recettes d'exploitation (en milliers de francs) ont été :

SPÉCIFICATIONS.	1920	1921	1922	1923
Voyageurs	255,541	302,917	328,133	345,450
Bagages	6,986	8,330	8,036	8,028
Marchandises, finances et équipages.	594,514	667,747	748,661	852,511
Autres recettes et produits extraordinaires ou divers	23,537	30,744	44,396	66,991
TOTAL DES RECOUVREMENTS EFFECTUÉS.	880,578	1,009,738	1,129,226	1,272,980

Dans l'appréciation de ces nombres, il convient de ne pas perdre de vue que fin 1922, les tarifs de 1914 avaient subi les modifications suivantes : voyageurs, majoration de 120 p. c.; bagages, majoration de 200 p. c.; marchandises, majoration de 200 p. c., sauf pour la 4^e classe du tarif III, pour laquelle la majoration a été de 150 p. c., et pour les envois par 5000 k. des 3 premières classes, pour lesquels la majoration a été de 250 p. c.

Les dépenses d'exploitation ont été respectivement pour 1920, 1921, 1922 et 1923 de 870,435, 874,173, 866,612 et 1,078,978 milliers de francs. Il en résulte que les recettes nettes d'exploitation ont été, pour chacune de ces années, respectivement de 10,143, 135,565, 262,614 et 194,002 milliers de francs. Le coefficient d'exploitation (rapport des dépenses d'exploitation au total des recettes) qui était de 65.03 p. c. en 1913, est passé à 98.84 en 1920, 86.55 en 1921, 76.75 en 1922 et 84.76 en 1923.

Le parcours kilométrique des trains a été en 1913 de 82,039,477; en 1920, de 51 millions 327,294, en 1921, de 54,513,565, en 1922 de 60,865,531 et en 1923 de 66,865,727 train-kilomètres. Les recettes par train-kilomètre ont été de fr. 4.16, en 1913; de fr. 16.73 en 1920; de fr. 18.08 en 1921; de fr. 18.22 en 1922 et de fr. 18.82 en 1923; les dépenses par train-kilomètre, de fr. 2.95 en 1913; de 16.70 en 1920; de 15.66 en 1921, de fr. 13.98 en 1922 et de 15.95 en 1923. Il résulte de ces diverses données que au point de vue financier, l'exploitation des chemins de fer de l'État s'améliore d'année en année depuis la fin de la guerre.

b) Chemins de fer exploités par des compagnies. — Développement. — La longueur totale en mètres des chemins de fer exploités en Belgique par des compagnies a été :

En 1913, de	307,964 mètres.
» 1919, 1920 et 1921 de	304,999 »
» 1922 et 1923 de	305,199 »

Mouvement. — Abstraction faite en 1920, 1921 et 1922, de la ligne Tavières à Ambresin non exploitée, le mouvement sur les chemins de fer exploités par les compagnies se chiffre comme suit :

SPÉCIFICATIONS.	1913	1920	1921	1922
Voyageurs (milliers)	19,709	18,526	19,827	20,927
Bagages (quintaux)	132,914	107,604	97,325	115,524
Petites marchandises (quintaux)	1,794,089	897,012	1,149,784	1,246,307
Grosses marchandises (tonnes)	21,884,586	20,159,649	19,213,535	20,191,327

Résultats financiers de l'exploitation. — Les recettes d'exploitation sont résumés dans le tableau suivant :

SPÉCIFICATIONS.	1920	1921	1922	1923
Recettes brutes (1,000 fr.)	80,694	91,363	100,050	107,684
Dépenses d'exploitation. (")	59,634	69,721	76,630	79,341
Recettes nettes " "	21,060	21,642	23,420	28,343
Coefficient d'exploitation	73.85	76.31	76.63	73.68
Parcours kilométrique des trains. .	3,389,321	3,221,979	3,493,106	3,910,918
Recettes } par train-kilomètre. . .	"	28.4	28.6	27.5
Dépenses }	"	21.6	21.9	20.2

Les recettes nettes en 1913 avaient été de 20,910,000 francs, le coefficient d'exploitation s'élevant à 42.66 %. Le parcours kilométrique des trains était en cette année de 5,427,930 train-kilomètre, la recette étant par train-kilomètre de 6.82 et la dépense de 2.87 francs.

c) *Chemins de fer vicinaux. — Développement.* — La longueur moyenne annuelle exploitée s'est élevée :

En 1913, à 4,110,86 kilomètres;	En 1922, à 4,357,54 kilomètres.
En 1919, à 4,280,67 kilomètres;	En 1923, à 4,377,61 " "
En 1920, à 4,296,42 kilomètres.	En 1924, à 4,377,61 " "
En 1921, à 4,308,45 kilomètres.	

Mouvement. — Le mouvement sur les chemins de fer vicinaux s'établit comme suit :

SPÉCIFICATIONS.	1920	1921	1922	1923	1924
Voyageurs (milliers) . . .	127,500	156,547	177,047	181,044	213,099
Bagages (expéditions) . . .	530,267	710,802	737,516	744,490	745,112
Marchandises (tonnes) . . .	9,002,537	11,593,902	13,248,809	15,042,380	17,686,467

Résultats financiers. — Les recettes d'exploitation ont été, en milliers de francs.

SPÉCIFICATIONS.	1920	1921	1922	1923	1924
Voyageurs	48,450	62,619	70,819	1,470	95,894
Bagages	440	640	664	670	671
Marchandises, finances et valeurs	17,105	23,188	26,498	30,085	35,373
Produits divers	940	3,370	4,072	5,169	2,544
TOTAL	66,935	89,817	102,053	117,394	134,482

Les dépenses d'exploitation ayant été respectivement de 1921 à 1924 de 90,506, 98,067, 114,908 et 126,957 milliers de francs, il en résulte que les recettes nettes se sont élevées en 1922 à 3,985, en 1923 à 2,486 et en 1924 à 7,525 milliers de francs. En 1921, les dépenses ont dépassé les recettes de 689,000 francs.

Le coefficient d'exploitation a donc été en 1921 de 100.77, en 1922 de 96.09, en 1923 de 97.88 et en 1924 de 94.40 %.

Les recettes par train-kilomètre se sont élevées en 1922, 1923 et 1924, à fr. 2.97, 3.14 et 3.53 et les dépenses à fr. 2.89, 3.07 et 3.35.

§ 2. — TRANSPORTS PAR EAU.

a) *Navigation maritime.* — Le tableau ci-après indique le mouvement des ports maritimes belges, mouvement qui porte sur l'entrée et la sortie de chaque navire dans chacun des ports que ce navire visite pour y effectuer des opérations de déchargement ou de chargement.

NOMBRE DE NAVIRES.	1920	1921	1922	1923
<i>Entrés en Belgique :</i>				
Nombre	9,215	11,192	12,458	14,439
Tonnage	11,685,223	14,916,931	17,571,505	20,953,459
<i>Sortis de Belgique :</i>				
Nombre	9,164	11,024	12,525	14,346
Tonnage	11,547,794	14,649,905	17,668,073	20,795,417

Ces chiffres font ressortir une augmentation sensible du tonnage.

Au point de vue des pavillons, le mouvement des ports maritimes belges, à l'entrée, s'est présenté, d'après le tonnage des navires, comme suit :

PAVILLONS.	CHIFFRES ABSOLUS (milliers de tonnes).				PROPORTIONS P. C.			
	1920	1921	1922	1923	1920	1921	1922	1923
Allemand	236	556	1,283	1,933	2.1	3.8	7.5	9.4
Américain (E.-U.)	1,482	1,011	958	809	12.9	6.9	5.6	4.0
Anglais	5,127	6,872	7,739	8,624	44.8	47.1	45.1	42.2
Belge	1,587	1,409	1,588	2,030	13.9	9.7	9.2	9.9
Brésilien	35	119	185	152	0.3	0.8	1.1	0.7
Canadien	6	»	22	104	»	»	0.1	0.5
Danois	136	299	347	523	1.2	2.0	2.0	2.6
Espagnol	88	186	234	227	0.8	1.3	1.4	1.1
Français	713	1,542	1,423	1,723	6.3	10.6	8.3	8.4
Italien	173	208	144	194	1.5	1.4	0.8	1.0
Japonais	451	439	483	500	3.9	3.0	2.8	2.5
Néerlandais	428	766	1,224	1,626	3.7	5.3	7.1	7.9
Norvégien	525	571	746	1,047	4.6	3.9	4.3	5.1
Suédois	251	248	387	536	2.2	1.7	2.4	2.6
Autres pavillons.	207	359	403	434	1.8	2.5	2.3	2.1
Total	11,445	14,585	17,166	20,462	100.0	100.0	100.0	100.0

Les navires anglais occupent donc, et de loin, la première place dans notre trafic maritime; viennent ensuite, en 1923, les navires sous pavillons belge, allemand, français et néerlandais. L'importance du tonnage allemand augmente dans une proportion plus forte que celle des autres pays.

On notera que dans le tableau ci-dessus, les navires ne sont comptés qu'une fois, peu importe le nombre de ports belges qu'ils visitent.

L'équipage des navires de mer s'est élevé pour les navires belges à 60,923 personnes en 1921, 65,974 en 1922, 74,458 en 1923; pour les navires étrangers à 265,598 personnes en 1921, 342,082 en 1922 et 330,070 en 1923.

Le mouvement des ports les plus visités ressort des chiffres suivants :

PORTS.	NOMBRE DE NAVIRES.				TONNAGE.			
	1920	1921	1922	1923	1920	1921	1922	1923
<i>Entrée :</i>								
Anvers	7,219	8,079	8,291	9,480	10,419,051	12,897,538	14,888,164	17,586,581
Gand	762	1,359	1,658	2,227	533,239	1,022,416	1,308,197	1,793,951
Ostende	1,047	1,224	1,307	1,306	646,627	724,912	801,214	826,954
<i>Sortie :</i>								
Anvers	7,169	7,958	8,341	9,411	10,282,444	12,702,985	14,971,795	17,450,223
Gand	761	1,345	1,660	2,217	531,827	999,331	1,313,623	1,776,659
Ostende	1,048	1,210	1,311	1,300	647,230	705,064	815,747	821,057

b) *Marine marchande.* — Notre marine marchande comprenait

En 1913, 124 unités jaugeant ensemble	236,136 tonneaux.
En 1920, 193 » » »	343,738 »
En 1921, 207 » » »	388,650 »
En 1922, 190 » » »	369,040 »
En 1923, 183 » » »	375,885 »

Il y a donc de 1913 à 1922, une augmentation de 66 navires et de 132,904 tonneaux de jauge. En 1923, notre marine a subi une nouvelle diminution de 7 unités, mais le tonnage a augmenté.

c) *Service des paquebots d'Ostende à Douvres.* — Ces paquebots ont transporté :

SPÉCIFICATIONS.	1921	1922	1923	1924
Voyageurs	257,351	291,537	262,147	275,070
Colis postaux et bagages (tonnes) . .	2,639	7,524	4,719	6,156

Les résultats financiers de l'exploitation, exprimés dans le tableau suivant en milliers de francs, accusent un déficit constant :

SPÉCIFICATIONS.	1913	1919	1920	1921	1922	1923	1924
Recettes	2,229	2,837	7,535	7,914	9,553	8,314	13,163
Dépenses	3,888	3,666	12,989	13,877	11,640	17,190	16,617
DÉFICIT . . .	1,659	828	5,454	5,963	2,087	8,876	3,454

d) *Émigration par le port d'Anvers.* — Le relevé ci-après donne le nombre des émigrants partis par le port d'Anvers.

NOMBRE D'ÉMIGRANTS.	1920	1921	1922	1923	1924
Belges	9,384	2,200	927	2,262	2,923
Étrangers	28,648	54,527	14,641	14,938	9,999
TOTAL	38,032	56,727	15,568	17,200	12,922

Les mesures restrictives prises par les États-Unis d'Amérique ont amené durant les dernières années un fléchissement considérable dans le mouvement de l'émigration par le port d'Anvers : en 1913, le nombre d'émigrants s'embarquant à Anvers pour l'Amérique du Nord était de 112,100 sur un total de 114,472 émigrants; ce chiffre s'est abaissé à 14,604 en 1922, 16,918 en 1923 et 11,954 en 1924; dans ces deux derniers chiffres sont compris 6,545 (1923) et 8,066 émigrants (1924) à destination du Canada.

Le transport des émigrants (départs directs) a été assuré par 78 navires (dont 1 belge) en 1923 et 95 navires (2 belges) en 1924.

e) *Navigation intérieure.* — La longueur des voies navigables était en 1912 de 1,645.7 km.; de 1919 à 1923 elle a été de 1,657.8 km.

Le mouvement des transports effectués sur les voies navigables représente un tonnage kilométrique :

de 1,607,142,323 en 1912	de 967,734,220 en 1921
de 655,058,951 en 1919	de 1,322,435,636 en 1922
de 1,013,923,455 en 1920	de 1,532,432,667 en 1923

Les combustibles minéraux interviennent dans ce tonnage pour plus du tiers.

§ 3. — TRANSPORT PAR AIR.

Le mouvement des aérodomes de Bruxelles, Anvers et Ostende a été le suivant : nombre de voyageurs arrivés ou partis par avion : 7,102 en 1923; 7,140 en 1924. Marchandises transportées : 256,761 kilogr. en 1923; 220,975 kilogr. en 1924. Le courrier postal transporté par avion a été de 3,834 kil. en 1923 et de 30,967 kil. en 1924. Presque l'entièreté de ce trafic est assuré par l'aérodrome de Bruxelles.

§ 4. — POSTES.

Le relevé ci-après donne en milliers le mouvement des postes pendant les années 1921, 1922, 1923 et 1924 :

SPÉCIFICATIONS.	1921	1922	1923	1924
	Lettres privées	271,913	281,690	302,146
Lettres de service	65,021	77,139	68,138	74,470
Cartes postales	104,439	98,976	109,506	111,254
Cartes de visite sous enveloppes ouvertes . .	4,165	4,258	4,977	5,410
Journaux	231,480	276,950	300,775	312,448
Imprimés	159,705	198,393	219,492	227,716
Échantillons	7,880	8,809	9,986	10,338
Papiers d'affaires	3,974	4,276	4,604	4,988
Mandats-poste	2,001	1,896	2,230	2,271
Bons de poste	637	581	196	—
Effets de commerce (encaissements)	647	670	654	704
» » (acceptation)	8	8	8	8
Quittances déposées	5,421	5,591	5,605	5,703
Abonnements souscrits	2,123	2,443	2,659	3,158
Permis de pêche	134	139	154	130
Exprès (envois de toute nature)	2,675	2 339	2,385	2,407
Lettres et cartes postales tombées au rebut .	360	367	367	401

Les services de la poste étaient assurés en 1920 par 1,740 bureaux de postes en 1921 par 1,730, en 1922 par 1,739, en 1923 par 1,683 et en 1924 par 1,662.

Les agents postaux étaient au nombre de 14,126 en 1920, 14,696 en 1921, 16,517 en 1922, 16,796 en 1923 et 16,544 en 1924.

Le 16 avril 1913, la poste a inauguré le service des chèques qui a rapidement pris un développement considérable.

SPÉCIFICATIONS.	1921		1922		1923		1924	
	Nombre.	Montant.	Nombre.	Montant.	Nombre.	Montant.	Nombre.	Montant.
		1,000 fr.		1,000 fr.		1,000 fr.		1,000 fr.
Opérat. (Versement chèques etc.)	15,918,409	55,732,512	21,904,862	72,382,550	26,366,853	98,950,807	30,909,607	118,697,803
Comptes au 31 déc.,	65,514	714,772	93,726	748,447	116,028	1,044,443	137,210	798,978

Les résultats financiers du service des postes s'établissent comme suit en milliers de francs pour les années 1920 à 1923.

SPÉCIFICATIONS.	1920.	1921.	1922.	1923.
Recettes	64,600	89,999	95,971	106,529
Dépenses	113,745	135,264	128,010	135,067
Excédent { des recettes . . .	—	—	—	—
{ des dépenses . . .	49,145	45,265	32,039	28,538

L'exploitation des services de la poste, qui avant la guerre laissait un bénéfice dont le montant s'élevait d'année en année, est depuis l'armistice largement déficitaire.

§ 5. — TÉLÉGRAPHES.

Le réseau télégraphique a repris son importance d'avant guerre ainsi qu'il résulte des chiffres ci-après :

SPÉCIFICATIONS.	1913.	1920.	1921.	1922.	1923.	1924.
Longueur kilométrique :						
des fils conducteurs	42,655	33,870	44,251	44,673	44,598	44,569
des lignes télégraphiques. .	8,131	6,932	8,221	8,442	8,662	8,686

Au point de vue des bureaux, du personnel et du matériel, voici comment se répartissent les données statistiques recueillies :

SPÉCIFICATIONS.	1920.	1921.	1922.	1923.	1924.
Nombre des agents (télégraphiques et auxiliaires) . . .	14,900	15,567	13,831	13,920	13,894
Appareils en service.	3,102	2,631	2,813	2,803	2,869
Bureaux télégraphiques . . .	1,602	1,649	1,655	1,650	1,632

Voici quel a été le mouvement des correspondances télégraphiques (en milliers) :

NOMBRE DES TÉLÉGRAMMES.	1920.	1921.	1922.	1923.	1924.	
Privés . . .	intérieurs . .	4,616	3,449	3,301	3,638	3,588
	internationaux	4,196	4,310	4,266	4,255	4,334
	en transit . .	569	975	1,077	933	1,023
De service	14,657	11,660	10,400	11,489	9,496	
TOTAUX.	24,038	20,394	19,044	20,315	18,441	

Les résultats financiers de l'exploitation ont été en milliers de francs.

SPÉCIFICATIONS.	1920.	1921.	1922.	1923.	1924.	
Recettes. . .	des télégraphes . .	18,230	21,050	21,619	32,463	40,248
	des exprès postaux.	1,475	1,643	1,584	1,637	1,639
	diverses	339	630	702	2,035	2,637
	TOTALES	20,044	23,323	23,905	36,135	44,524
Dépenses.	30,770	30,447	32,735	39,168	47,489	
Excédent . . .	des recettes. . . .	—	—	—	—	—
	des dépenses	10,726	7,124	8,830	3,033	2,965

Aux recettes propres aux télégraphes, s'ajoute en 1923 une somme de 1,052,980 et de 1,042,163 francs (approximatif) en 1924 résultant de recettes communes aux télégraphes et aux téléphones.

L'exploitation des télégraphes se solde depuis la fin de la guerre par un déficit dont le montant s'est notablement atténué en 1923 et 1924.

§ 6. — ROUTES.

Les routes de l'État, provinciales et concédées avaient ensemble une longueur de :

9,912	km.	en	1913
9,982	km.	en	1920
9,968	km.	en	1921
9,979	km.	en	1922
10,032	km.	en	1923

§ 7. — AUTOMOBILES.

Le nombre des automobiles et autres véhicules à moteur taxés s'élevait à 33,856 en 1921, à 49,464 en 1922, à 69,404 en 1923 et à 93,098 en 1924.

Ces nombres se décomposaient comme suit :

SPÉCIFICATIONS.	1921	1922	1923	1924
Automobiles.	20,656	31,707	47,277	67,813
Motocycles, motocyclettes et motos side-car. . .	12,995	17,470	21,823	24,964
Bateaux et canots automobiles	205	287	304	321

§ 8. — TÉLÉPHONES.

Les renseignements pour 1919 et 1920 n'ayant pu être établis, les chiffres ci-après ne s'appliquent qu'au développement du réseau téléphonique des années 1913, 1921, 1922, 1923 et 1924.

LONGUEUR KILOMÉTRIQUE DES FILS.	1913	1921	1922	1923	1924
Service local et régional.	279,595	537,635	585,374	646,424	773,775
Service à grande distance	37,628	33,814	37,195	39,475	45,966
Service international.	8,599	11,626	13,025	14,520	17,330

Il y avait en 1913, 275 bureaux centraux et 289 bureaux publics; en 1921, 310 bureaux centraux et 432 bureaux publics; en 1922, 320 bureaux centraux et 436 bureaux publics; en 1923, 334 bureaux centraux et 443 bureaux publics; en 1924, 346 bureaux centraux et 449 bureaux publics.

Le nombre des abonnements au service local et régional était en 1913, de 51,009; en 1921, de 61,932; en 1922, de 73,886; en 1923, de 86,968 et en 1924, de 102,321.

Le personnel du service de la téléphonie comptait en 1913, en 1921 et 1922, en 1923 et en 1924, respectivement 1,686, 2,671, 2,885, 2,814 et 3,072 fonctionnaires, employés et agents subalternes.

Le mouvement téléphonique, non compris les avis d'appel téléphonique s'établit comme suit :

SPÉCIFICATIONS.	1920.	1921.	1922.	1923.	1924.
<i>Service local et régional :</i>					
Nombre de conversations (en milliers) .	73,210	95,135	117,520	138,933	153,214
Nombre de télégr. téléphonés .	1,779	1,905	2,816	2,601	2,845
<i>Service à grande distance interne :</i>					
Nombre de conversations (en milliers) .	1,953	2,952	3,662	4,484	5,104
<i>Service international :</i>					
Nombre des conversations (en milliers) .	574	857	1,029	1,237	1,405

Les résultats financiers de l'exploitation peuvent se résumer de la manière ci-après en milliers de francs.

SPÉCIFICATIONS.	1920.	1921.	1922.	1923.	1924.
<i>Recettes :</i>					
Service régional	21,010	26,409	32,901	40,297	48,564
Service à grande distance interne.	3,891	5,739	7,318	8,956	10,437
Service international.	2,404	3,503	5,173	6,441	12,529
TOTAL	27,305	35,651	45,392	55,694	71,530
<i>Dépenses :</i>					
Excédent.	28,316	26,849	29,319	33,237	52,914
{ des recettes.	—	8,802	16,073	22,457	18,616
{ des dépenses	1,011	—	—	—	—

§ 9. — RADIOTÉLÉGRAPHIE.

Le nombre des stations radiotélégraphiques qui n'était que de 20 en 1913, s'est successivement élevé en 1919 à 54, en 1920 à 70, en 1921 à 125, en 1922 à 129, en 1923 à 142 et en 1924 à 125.

Le nombre des installations en service a été de 133 en 1922, de 145 en 1923 et de 131 en 1924.

En 1913, la radiotélégraphie occupait un personnel de 34 agents; en 1919, 1920, 1921, 1922, 1923 et 1924, le nombre des agents s'est respectivement élevé à 137, 237, 176, 205, 195 et 198.

Le mouvement de la radiotélégraphie ressort des chiffres suivants :

SPÉCIFICATIONS	1920.	1921.	1922.	1923.	1924.
<i>Radiotélégrammes privés :</i>					
Entre les stations de bord belges	20,114	17,780	19,908	19,799	23,741
" " étrangères	7,266	8,494	7,797	9,840	11,859
" " belges ou entre ces stations et les stations de bord étrangères	976	1,221	1,886	1,930	2,125
TOTAL.	28,356	27,495	29,591	31,569	37,725
<i>Radiotélégrammes de service</i>	1,946	2,506	3,383	3,478	4,224

Les dépenses d'exploitation qui s'élevaient en 1913, à 45,909 francs, ont passé, en 1920, à 275,665 francs, en 1921, à 357,268 francs, en 1922, à 439,723 francs, en 1923 à 486,970 francs et en 1924, à 557,135 francs.

Les recettes au profit de l'État ont atteint en 1913, 7,547 francs, en 1920, 146,428 francs, en 1921, 144,467 francs, en 1922, 160,214 francs, en 1923, 277,093 francs, et en 1924, 389,054 francs.

CHAPITRE XIII.

ÉPARGNE ET PRÉVOYANCE.

§ 1^{er}. — ÉPARGNE.*Caisse générale d'épargne et de retraite sous la garantie de l'Etat.*

Le tableau ci-dessous résume pour les années 1921 à 1924, les opérations de la Caisse d'épargne.

SPÉCIFICATIONS.		1921	1922	1923	1924
Livrets	crés	430,148	309,144	224,152	236,327
	existants	3,742,289	3,858,267	3,911,357	3,994,621
Versements.	Nombre.	3,999,796	3,146,669	2,467,298	2,549,884
	Montant.fr.	615,527,973	597,679,999	575,894,637	689,187,675
Remboursements	Nombre.	906,172	893,861	866,797	788,217
	Montantfr.	452,278,796	514,416,597	506,652,488	496,823,844
Carnets de rente	crés	10,694	8,101	5,878	2,116
	existants	127,601	121,596	115,354	110,721
	capital nominal .fr.	562,012,500	550,136,900	532,589,300	520,496,300
Solde des dépôts	de particuliers . .fr.	1,699,632,098	1,833,697,274	1,960,019,738	2,217,310,344
	de communes et d'établiss. publics fr.	12,128,806	10,869,912	11,414,890	17,239,825
Nombre de livrets de particuliers p. c. habitants		50	51	51	52
Solde des dépôts de particuliers p. c. habitantsfr.		22,716	24,321	25,766	28,854

La diminution du nombre des livrets créés relevée en 1922 s'est accentuée en 1923. En 1924, on remarque un léger accroissement de ce nombre sur celui de 1923. Les mêmes constatations peuvent être faites en ce qui concerne les versements effectués.

Les remboursements ont diminué en nombre et en montant en 1923 et en 1924.

La diminution du nombre des carnets de rente persiste en 1923 et en 1924.

Le tableau ci-après donne le mouvement des principales opérations de la *Caisse de retraite* pendant les années comprises ci-dessous :

SPÉCIFICATIONS.		1921	1922	1923	1924
Affiliés.	nouveaux. . .	67,516	52,811	69,262	69,807
	total	1,880,000	1,840,000	1,860,000	1,905,000
Versements.	nombre. . . .	2,270,702	2,063,096	1,934,649	1,934,077
	montant . .fr.	23,439,576	23,307,275	22,604,228	22,812,781
Rentes payées.fr.	5,404,853	5,807,453	6,120,397	5,844,184
Montant des rentes en cours de service le 31 décembre.fr.	5,639,841	5,825,054	5,801,914	6,103,604

Le relevé ci-après montre le mouvement des opérations de la *caisse d'assurances* pendant les années 1921 à 1924.

SPÉCIFICATIONS.		1921	1922	1923	1924
Contrats.	ouverts . . .	5,909	8,097	7,957	8,190
	en cours au 31 décembre .	53,482	57,373	61,062	64,910
Primes encaissées pendant l'année.fr.	2,874,654	3,832,166	5,529,541	6,591,812
Solde des capitaux assurés au 31 décembrefr.	116,938,062	146,549,902	192,699,631	248,580,906

§ 2. — SOCIÉTÉS COOPÉRATIVES.

Au 31 décembre 1912, il existait 3,938 sociétés coopératives dont 2,499 à but spécialement agricole et 1,439 d'intérêt non agricole. Ces chiffres étaient respectivement en 1922, 3,950, 2,467 et 1,483. Dans ces derniers chiffres ne sont pas comprises les sociétés de construction créées en vertu de la loi du 11 octobre 1919 qui a institué la *Société nationale d'habitations à bon marché* ni les coopératives des dommages de guerre.

Sociétés coopératives d'intérêt agricole. — Les coopératives de cultivateurs se ramènent à trois espèces : celles qui ont pour objet l'achat, pour compte des membres, de matières premières destinées à l'agriculture et de substances alimentaires pour le bétail ; les laiteries coopératives, qui ont pour objet la vente du lait, la fabrication du beurre et du fromage ; les sociétés de crédit agricole dites « Caisses Raiffeisen » qui ont pour objet l'organisation du crédit en faveur des petits agriculteurs au moyen de l'épargne qu'elles recueillent sur place.

Voici les renseignements les plus intéressants en ce qui concerne ces diverses catégories de coopératives :

SPÉCIFICATIONS.	1921.	1922.	1923.
Syndicats d'achat.			
Nombre	1,208	1,302	1,452
Membres	101,303	103,993	110,658
Montant des achats effectués pour compte des membres fr.	63,094,069	69,479,714	82,846,962
Laiteries coopératives.			
Nombre	165 (1)	190 (1)	208
Membres	13,897	17,070	19,299
Montant des produits vendus fr.	33,099,296	40,332,751	65,875,492
Caisses Raiffeisen.			
Nombre	914	975	907
Membres	65,472	70,276	73,236
Montant des dépôts effectués fr.	127,097,934	133,105,299	157,406,577
Solde des dépôts et des capitaux d'emprunts au 31 décembre fr.	259,729,818	289,023,559	350,296,259
Montant des prêts consentis fr.	31,059,495	35,005,598	41,212,225

Coopération non agricole. — Le département de l'Industrie et du Travail a procédé, en 1908 et en 1922, à une enquête générale sur le mouvement des sociétés coopératives existant en Belgique. Le dépouillement des annexes du *Moniteur officiel* a permis de faire un relevé complet des organisations coopératives. Mais 10 p. c. en 1908 et 25 p. c. environ en 1922 des sociétés n'ayant pas répondu au questionnaire qui leur avait été adressé en vue de connaître l'importance de leurs effectifs, de leurs opérations et leur situation financière, il n'est guère possible de comparer les résultats que l'enquête a fournis à ces divers points de vue.

Les sociétés existantes au 31 décembre des années 1908, 1922, 1923 et 1924, se répartissaient comme suit au point de vue de leur objet :

CATÉGORIES DE SOCIÉTÉS.	1908.	1922.	1923.	1924.
Consommation	394	353	360	371
Pharmacie	6	10	11	11
Production capitaliste	84	252	370	417
Production ouvrière	26	39	44	45
Nations	29	36	36	36
Crédit	45	83	115	125
Habitations	24	31	89	99
Assurances	66	51	53	54
Achat de matières premières	82	217	257	274
Diverses	189	411	474	506
	945	1,483	1,809	1,938

(1) Seules les laiteries affiliées au Boerenbond, à la Ligue luxembourgeoise et à la Ligne d'Ermeton ont fourni les renseignements.

§ 3. — HABITATIONS OUVRIÈRES.

Avant 1889 déjà, certaines dispositions concernant les habitations étaient intervenues. Mais c'est en 1889 seulement qu'un système de mesures méthodiquement coordonnées a été adopté par les pouvoirs publics en matière d'habitations ouvrières.

Un des objets essentiels de la loi du 9 août 1889 instituant des Comités de Patronage chargés de s'occuper de tout ce qui concerne le logement des classes laborieuses, a été d'instaurer un régime spécial pour favoriser la construction d'habitations et pour en faciliter l'acquisition aux ouvriers.

Cette même loi a autorisé la Caisse Générale d'Épargne et de Retraite à employer une partie de ses fonds disponibles en prêts faits en faveur de la construction ou de l'achat de maisons ouvrières (1).

La loi du 9 août 1889 ne vise que les sociétés de construction. La loi du 30 juillet 1892 a étendu les faveurs accordées à ces sociétés aux associations de crédit, c'est-à-dire celles qui s'interdisent la possession d'immeubles et se constituent en vue de favoriser par voie de prêts la construction et l'achat d'habitations ouvrières. Les sociétés de construction et les sociétés de crédit peuvent prendre la forme anonyme ou la forme coopérative. Certaines dispositions des lois du 9 août 1889, 18 juillet 1893 et 11 avril 1895 prévoient diverses réductions fiscales et exemptions de contribution personnelle, de nature à favoriser le développement de la construction d'habitations ouvrières et du désir d'acquisition de maisons, chez les ouvriers.

Le Gouvernement, jugeant insuffisants les résultats obtenus grâce à la loi de 1889, déposa le 12 novembre 1912, sur le bureau de la Chambre, un projet de loi instituant une *Société nationale des habitations et logements à bon marché*.

La discussion de ce projet, interrompue par la guerre, fut reprise immédiatement après la conclusion de l'armistice et aboutit au vote de la loi du 11 octobre 1919.

Aux termes de cette loi, le Gouvernement est autorisé à approuver les statuts d'une Société nationale des habitations et logements à bon marché ayant pour objet :

1^o De provoquer la création de sociétés locales ou régionales d'habitations et logements à bon marché destinées exclusivement à des personnes peu aisées ;

2^o De faire des avances de fonds à ces sociétés.

La loi détermine les caractères que les immeubles doivent présenter pour pouvoir être considérés comme habitations ou logements à bon marché, les conditions auxquelles une personne est réputée peu aisée et celles auxquelles doivent répondre les sociétés régionales ou locales pour pouvoir être agréées par la Société nationale.

Les sociétés agréées peuvent prendre la forme des sociétés anonymes ou celle des sociétés coopératives.

(1) En vertu des règles actuellement en vigueur, la Caisse d'Épargne peut affecter à l'œuvre des habitations à bon marché, 8 p. c. de ses placements et la caisse de retraite 35 p. c.

Sont admis à souscrire des actions des sociétés agréées : l'État, les provinces, les communes, les établissements de bienfaisance, les sociétés et les particuliers.

La participation de l'État dans la constitution du capital d'une société locale ou régionale est fixée au maximum à 25 %.

L'État accorde chaque année à la Société nationale, des avances destinées à la construction d'habitations à bon marché à l'intervention de sociétés agréées. Ces avances sont consenties au taux de 2 % remboursables en 66 annuités.

La Caisse générale d'épargne et de retraite est autorisée à étendre les opérations prévues par la loi du 9 août 1889 aux personnes peu aisées.

La loi prévoit enfin une série d'exemptions ou de réductions fiscales en vue de favoriser la solution du problème envisagé par elle. La loi du 25 juillet 1921 portant révision de la loi du 11 octobre 1919 a autorisé, sous certaines conditions, la Société nationale des habitations et logements à bon marché à acquérir des biens immobiliers et le cas échéant, à les aménager; elle a également permis à cette société de poursuivre, en se conformant aux lois sur la matière, l'expropriation pour cause d'utilité publique même par zones d'immeubles bâtis ou de terrains non bâtis.

Ces nouvelles dispositions ont été introduites en vue de permettre à la Société nationale d'obtenir à des prix raisonnables, les terrains indispensables à la construction d'habitations à bon marché; et au Gouvernement d'exproprier les taudis en cas d'inertie des autorités des localités où ces maisons insalubres sont situées de manière à améliorer ainsi considérablement la situation du logement de la classe peu aisée.

Un arrêté royal du 14 août 1922, modifié par ceux des 30 juillet 1923 et 14 février 1924, accorde des primes aux quinze mille premières personnes de condition modeste qui se font construire, principalement à leur usage personnel, une maison à bon marché.

Un arrêté royal du 12 février 1924 alloue, sous certaines conditions, une prime à *fonds perdus* aux sept mille cinq cents premières personnes de la classe peu aisée qui acquerront, pour leur usage personnel, une des maisons appropriées au logement d'une famille, construites ou à construire par les sociétés de construction agréées par la Caisse générale d'Épargne et de Retraite ou par la Société nationale des habitations et logements à bon marché. Le même arrêté autorise ces sociétés à construire, pour les personnes réunissant certaines conditions qui auront pris l'engagement formel et moyennant versement d'arrhes d'une valeur de 1,500 francs, d'acquérir aussitôt après leur achèvement, une maison qui serait construite à leur demande par ces sociétés elles-mêmes.

Une prime supplémentaire égale au montant des droits d'enregistrement et de transcription de l'acte de vente est allouée à ces personnes en vertu de l'arrêté royal du 13 février 1924.

Au 31 décembre 1919, le nombre d'habitations à bon marché était de 214, dont 206 fondées sous l'empire de la loi de 1889. Sur ces 206 constituées après 1889, 176 étaient en rapport avec la Caisse générale d'épargne et de retraite qui leur avait avancé depuis leur origine, la somme de 189,617,727 francs.

Voici ces mêmes renseignements pour les années 1920 à 1924, c'est-à-dire après le vote de la loi de 1919.

Sociétés d'habitations à bon marché mentionnées dans le rapport de la Caisse générale d'épargne et de retraite.

ANNÉES.	Nombre de sociétés de crédit et immobilières.	Prêts consentis depuis l'origine aux sociétés de crédit.
		Fr.
1920	178	211,256,688
1921	179	238,928,623
1922	180	279,774,044
1923	181	334,247,698
1924	189	412,372,595

Au 31 décembre 1923, la *Société nationale des habitations et logements à bon marché* avait agréé 249 sociétés dont 232 étaient constituées. Ces sociétés avaient construit ou construisaient 17,303 maisons destinées au logement d'une famille et 1,106 maisons à logements multiples, soit au total 18,409 maisons contenant 22,892 logements.

Au 31 décembre 1924, le nombre de sociétés agréées étaient de 253 dont 238 étaient constituées. Le nombre de maisons construites ou en construction était de 18,972 maisons destinées au logement d'une famille et de 1,138 maisons à logements multiples, soit au total 20,110 maisons contenant 24,903 logements.

Les capitaux souscrits dans les sociétés agréées et constituées s'élevaient à 217,349,675 francs en 1923 et à 226,567,525 francs en 1924, se décomposant comme suit:

CAPITAUX SOUSCRITS.	1923	1924	PART PROPORTIONNELLE.	
			1923	1924
Par l'Etat	36,599,575	36,402,425	17	16
» les provinces	34,447,575	35,759,725	15	16
» les communes	83,405,100	87,742,900	37	39
» les hospices et bureaux de bienfaisance	11,631,800	12,057,400	6	5
» les chefs d'entreprises	14,399,500	26,383,600	8	12
» les particuliers et établissements financiers	36,866,125	28,221,475	17	12
	217,349,675	226,567,525	100	100

§ 4. — SOCIÉTÉS DE SECOURS MUTUELS.

La loi du 23 juin 1894 range en deux classes distinctes les mutualités qui veulent se soumettre à ses prescriptions : a) celles pour lesquelles la reconnaissance légale est un droit; b) celles que le Gouvernement a la faculté de reconnaître.

Les mutualités de la première classe sont celles qui ont exclusivement pour objet soit l'assurance contre la maladie, soit l'assurance contre la mortalité du bétail et contre les dommages causés aux récoltes par des cas fortuits, soit l'accumulation de versements

en vue de faciliter aux sociétaires et aux membres de leur famille l'achat d'objets usuels ou de consommation, d'instruments de travail, d'animaux domestiques ou d'engrais soit le prêt aux sociétaires.

Les associations de la seconde catégorie sont celles qui sont constituées en vue d'objets ressortissant à la fois à plusieurs des catégories énumérées ci-dessus, ou en vue de la constitution d'un fonds destiné à venir en aide aux sociétaires âgés ou infirmes ou, après leur mort, aux membres de leur famille, ou enfin les fédérations de sociétés mutualistes reconnues ayant un des buts déterminés par la loi. Cette dernière accorde certains avantages aux sociétés mutualistes reconnues. Le Gouvernement alloue aux sociétés et aux fédérations mutualistes reconnues des primes et des subventions.

Les renseignements concernant les sociétés mutualistes reconnues ressortissant au Ministère de l'Agriculture et des Travaux publics n'étant pas parvenus en temps, les quelques considérations qui suivent ne s'appliquent qu'aux mutualités reconnues dépendant du Ministère de l'Industrie et du Travail.

a) Sociétés mutualistes reconnues ayant pour objet l'assurance contre la maladie :

SPÉCIFICATIONS.	1913	1919.
Sociétés } existantes	3,956	4,127
} ayant transmis leurs comptes	3,273	2,407
Membres effectifs	510,252	559,603
Sociétaires indemnisés	123,101	54,934
Journées indemnisées	2,547,065	1,300,240
Avoir social fr.	14,665,697	13,451,365

b) Autres sociétés mutualistes reconnues :

1913	9,554
1919	9,951
1920	10,079
1921	10,099
1922	10,095
1923	9,991
1924	9,997

c) Fédérations mutualistes reconnues :

1913	179
1919	199
1920	209
1921	213
1922	226
1923	228
1924	228

d) Primes et subventions accordées par l'État.

SPÉCIFICATIONS.	1913.	1922.	1923 .	1924
Affiliés participants	882,007	731,554	789,050	791,492
Montant } des primes	6,620,000	6,247,026	5,249,008	5,189,738
	1,700,000	1,655,798	1,507,158	1,064,400

CHAPITRE XIV.

INDEX-NUMBERS.

a) *Index-numbers des prix de détail.* — Depuis le mois de janvier 1920, le Ministère de l'Industrie et du Travail relève régulièrement dans 59 localités du pays, les prix de détail de 56 produits de consommation courante.

Les prix ainsi observés servent à calculer des index-numbers permettant de suivre les fluctuations que subissent les prix de détail des marchandises par rapport à la période de base, avril 1914.

Ces index-numbers sont publiés chaque mois dans la *Revue du Travail*.

Voici les indices généraux moyens pour les différents mois des années 1920 à 1924 :

MOIS.	1920.	1921.	1922.	1923.	1924
Janvier	396	450	387	383	480
Février	420	434	380	397	495
Mars	445	411	371	408	510
Avril	461	399	367	409	498
Mai	471	389	365	413	485
Juin	462	384	366	419	492
Juillet	453	379	366	429	493
Août	463	384	366	439	498
Septembre	471	386	371	453	503
Octobre	477	391	376	458	513
Novembre	476	394	384	463	520
Décembre	468	393	384	470	521

Il ressort de ces chiffres que pendant l'année 1920, les prix ont progressivement augmenté jusqu'en novembre; on ne note de fléchissement notable qu'en juillet. A partir de décembre, on remarque une diminution d'abord accentuée, puis assez lente qui s'arrête vers la fin de l'année pour reprendre sa marche descendante dès le début de 1922, année pendant laquelle l'index a diminué jusque juillet.

A partir d'octobre de cette année, l'index a augmenté régulièrement jusqu'en décembre 1923, époque à laquelle il a atteint 470; cette augmentation s'est poursuivie au cours de l'année 1924.

b) *Index-numbers des prix de gros.* — Depuis le mois d'octobre 1921, le Ministère de l'Industrie et du Travail recueille auprès des industriels et des commerçants les plus notoires du pays les prix de gros de plus de 130 produits de grande consommation représentés par environ 200 sortes et qualités commerciales et répartis en 17 groupes comprenant chacun un nombre de produits proportionné à son importance.

Ces prix servent à calculer des index-numbers qui sont publiés chaque mois dans la *Revue du Travail* et qui ont pour but de permettre de suivre les variations de valeur de l'unité monétaire par rapport à la période de base, avril 1914.

Voici les index généraux moyens pour les années 1921, 1922, 1923 et 1924 :

MOIS.	1921.	1922.	1923.	1924.
Janvier	—	366	434	580
Février	—	356	474	642
Mars	—	350	482	625
Avril	—	344	480	555
Mai	—	348	474	557
Juin	—	356	484	565
Juillet	—	360	504	566
Août	347	360	529	547
Septembre	368	364	514	550
Octobre	372	385	515	555
Novembre	374	408	531	569
Décembre	369	402	545	566

Ces chiffres donnent lieu aux mêmes constatations que celles faites au sujet des index-numbers des prix de détail.

Diminution de l'index en 1922 jusque juin. A partir de ce moment, l'index, à part quelques tassements passagers, a repris sa marche ascendante pour atteindre 566 en décembre 1924.



CONGO BELGE

LE GOUVERNEMENT COLONIAL.

RÉGIME POLITIQUE ET ADMINISTRATIF.

La Colonie du Congo a été annexée à la Belgique à la suite du traité passé avec l'État Indépendant du Congo. La Belgique y exerce le pouvoir souverain depuis le 15 novembre 1908.

Le Gouvernement métropolitain est assumé par le Roi, assisté d'un Ministre des Colonies nommé par lui et responsable devant le Parlement. Le Roi exerce le pouvoir législatif par voie de décrets, sauf quant aux objets qui sont réglés par la loi. Il exerce le pouvoir exécutif par voie de règlements et d'arrêtés. Un Conseil colonial, composé de 14 membres et présidé par le Ministre des Colonies, délibère sur les questions qui lui sont soumises.

Le Roi est représenté, dans la Colonie, par un Gouverneur Général, assisté d'un ou de plusieurs Vice-Gouverneurs généraux et d'un certain nombre de directeurs, placés à la tête des principaux services de l'administration. Le pouvoir judiciaire est placé sous la direction du Gouverneur Général, représentant le Ministre des Colonies dans les attributions du pouvoir exécutif en matière judiciaire (1).

Le Gouverneur Général exerce, par voie d'ordonnances, le pouvoir exécutif qui lui est délégué. Bien que, en principe, il ne puisse prendre de disposition législative, il est autorisé, en cas d'urgence, à suspendre, temporairement, l'exécution de certains décrets et à prendre des ordonnances ayant force de loi. Depuis 1913, il est chargé d'élaborer, avec l'aide d'une Commission du budget, un projet de budget local qui sert de base pour établir le budget définitif.

Le budget est présenté chaque année aux Chambres législatives accompagné d'un rapport annuel sur l'administration et la situation générale de la Colonie. Les Chambres votent le budget, et, après la vérification de la Cour des Comptes, les comptes arrêtés de l'exercice écoulé.

TERRITOIRE.

Les frontières de la Colonie du Congo belge ont un développement de 9,290 kilomètres dont 40 seulement de frontière maritime.

(1) Loi du 10 août 1921 et arrêté ministériel du 30 septembre 1921.

Le territoire est divisé en 4 provinces (1), qui sont : la province du Congo-Kasai, la province de l'Equateur, la province Orientale et la province du Katanga.

Les provinces sont divisées en districts, savoir :

La province du Congo-Kasai : les districts du Bas et du Moyen-Congo, le district urbain de Léopoldville, le Kwango, le Kasai et le Sankuru.

La province de l'Equateur : les districts de l'Equateur, de la Lulonga, du lac Léopold II, des Bangala et de l'Ubangi.

La province Orientale : les districts de Stanleyville, du Bas et du Haut-Uele, de l'Aruwimi, du Kivu, de l'Ituri et du Maniema.

La province du Katanga : les districts du Haut-Luapula, du Tanganika-Moero, du Lomami et de la Lulua.

Les districts sont divisés en territoires.

Le Roi détermine le nombre, la dénomination, les limites des provinces et des districts. Le Gouverneur Général détermine le nombre, la dénomination, les limites et le chef-lieu des territoires.

POPULATION.

La population de race blanche au 1^{er} janvier 1924 s'élevait 11,539 personnes, dont plus de la moitié (59.4 %) étaient belges; les Anglais représentaient 7.0 % de la population; les Portugais 6.8 %, les Italiens 6.0 %, les Grecs et les Américains 3.8 et 3.2 %, les Français 3.0 %. Cette population était répartie surtout dans les provinces du Congo-Kasai (3,621) et du Katanga (4,754); la région d'Elisabethville (Haut-Luapula) groupant avec ses 3,968 habitants 34 % de l'ensemble de la population blanche.

La population indigène peut être évaluée approximativement à 15 millions d'habitants appartenant, en grande majorité, à la race bantu. Dans le Nord-Est habitent quelques tribus nubiennes et nigritiques; enfin, dispersés dans la grande forêt, subsistent de petits groupes de négrières ou nains.

Les dialectes sont si nombreux et si localisés qu'ils rendent les relations difficiles. Certains dialectes se sont généralisés et sont devenus de véritables langues commerciales parlées par la population flottante. Il en est ainsi du fiote dans le Bas-Congo et du Bangala dans le Haut-Congo, à l'exception de la Province Orientale, où domine le Swahili, apporté de l'Est par les arabisés.

La religion des natifs se résume en un grossier fétichisme.

En vue de l'instruction des indigènes, le Gouvernement a fondé un certain nombre d'établissements : deux colonies scolaires destinées aux orphelins délaissés ou abandonnés, une école de candidats commis, une école de sergents comptables, une école d'infirmiers et quatre écoles professionnelles. Des écoles primaires du Gouvernement ont été ou seront prochainement ouvertes à Boma, Léopoldville, Lusambo, Inongo, Buta, etc. Indépendamment de ces institutions gouvernementales, existent des colonies scolaires et des écoles créées par l'initiative des missionnaires.

MARIAGES, NAISSANCES, DÉCÈS.

39 mariages ont été contractés au Congo, en 1922, parmi la population de race blanche, dont 30 dans les provinces Congo-Kasai et Katanga. Les naissances d'enfants

(1) Depuis l'arrêté royal du 6 juillet 1922, art. 5, le nombre des provinces et leurs limites sont déterminés par le Roi; le nombre des districts et des territoires sont déterminés par le Gouverneur Général.

blancs en cette même année ont été de 247 dont 8 pour l'Equateur, 64 pour la province Orientale, 76 pour le Congo-Kasaï et 99 pour le Katanga.

Les décès, en 1922, parmi la population de race blanche se sont élevés à 198, soit 1.97 %; cette proportion est de 1.79 pour les Belges et de 2.22 pour les autres habitants de race blanche. Le pourcentage de la mortalité par province a été le suivant : Equateur : 0.80 %; province Orientale : 1.64 %; Congo-Kasaï : 2.02 %; Katanga : 2.39 %; cette dernière proportion est influencée par les décès d'enfants et de personnes de moins de 20 ans (34 sur un total de 98 décès); calculée sur les seuls adultes, elle se réduit à 1.56 %.

On remarquera que les renseignements concernant l'état civil donnés dans l'*Annuaire* pour 1923 ne sont que provisoires; seuls, en effet, figurent dans ces tableaux les mariages, naissances et décès dont les actes sont parvenus à l'administration centrale du ministère des Colonies, à la date du 1^{er} février 1925.

JUSTICE (1).

L'organisation judiciaire comprend des tribunaux ayant compétence en matière civile, commerciale et répressive et des juridictions ne pouvant statuer qu'en matière pénale.

On distingue dans la première catégorie :

1^o Sept tribunaux de première instance (Boma, Léopoldville, Boende, Buta, Stanleyville, Lusambo et Elisabethville); 2^o Les juridictions des officiers du ministère public, docteurs en droit; 3^o Les tribunaux d'appel (Boma et Elisabethville).

Les juridictions à caractère exclusivement répressif sont :

1^o Les tribunaux de police (un par territoire); 2^o Les tribunaux territoriaux au nombre de 12; 3^o Les conseils de guerre au nombre de 23; 4^o Les conseils de guerre d'appel au nombre de 7.

Le personnel judiciaire comprenait en 1923 : 60 magistrats et 54 agents de l'ordre judiciaire.

Les crédits prévus au budget des exercices 1922 et 1923 pour le service judiciaire s'élèvent à 2 1/2 millions.

FINANCES.

Le budget du Congo belge, pour les exercices 1920 à 1923, se présente comme suit (milliers de francs) :

ANNÉES.	EVALUATION DES RECETTES.	DÉPENSES ORDINAIRES.	DÉPENSES EXTRAORDINAIRES.	TOTAL DES DÉPENSES.	DÉFICIT.
1920	61,687	67,545	27,110	94,655	32,968
1921	67,511	82,610	86,728	169,338	101,827
1922	70,669	88,989	115,493	204,482	133,813
1923	85,907	100,968	91,492	192,460	106,553

Le déficit du budget est dû principalement aux dépenses extraordinaires, celles-ci étant occasionnées, en majeure partie, par l'entreprise de grands travaux publics : chemins de fer, routes, transports fluviaux, travaux qui assurent l'outillage économique de la Colonie. Les budgets de 1922 et de 1923 prévoient notamment, à ce point de vue, des crédits s'élevant respectivement à 95 et 69 millions.

(1) Le décret du 9 juillet 1923 et l'arrêté royal du 11 juillet 1923 ont modifié l'organisation judiciaire.

Aux recettes, les principaux postes sont constitués par : l'impôt indigène: 17 1/2 millions en 1921, 19 millions en 1922, 22 millions en 1923 — le produit des mines : 16 millions en 1921, 11 millions en 1922, 17 millions en 1923 — le produit net des douanes, accises et entrepôts : 17 1/2 millions en 1921, 23 millions en 1922, 28 millions en 1923.

Aux dépenses, notons spécialement les crédits affectés au service de l'hygiène qui, de 4 millions en 1920 ont passé respectivement en 1921, 1922 et 1923 à 7, 10 et 12 millions de francs.

INDUSTRIE.

Les industries minières et métallurgiques installées au Congo, principalement dans le Katanga et le Kasai (extraction du charbon, traitement des alluvions aurifères, des minerais de cuivre et d'étain (cassitérite); minerais radio-actifs, diamants), prennent, d'année en année, un développement de plus en plus marqué.

Voici quelle a été pour les années 1920 à 1924 la production de ces diverses exploitations industrielles :

SPÉCIFICATIONS.	1920	1921	1922	1923	1924
Or (kilogr.)	3,340	2,266	2,371	3,147	—
Cuivre en lingots (tonnes)	18,962	30,464	43,362	57,885	85,500
Cassitérite (tonnes)	552	885	1,261	1,392	1,402
Diamants (carats)	217,258	158,037	206,290	444,492	550,347
Charbon (tonnes)	—	—	29,516	61,335	81,480

Le personnel occupé dans les industries minières et métallurgiques se répartissait comme suit :

SPÉCIFICATIONS.	PERSONNEL BLANC.					TRAVAILLEURS INDIGÈNES.				
	1920	1921	1922	1923	1924	1920	1921	1922	1923	1924
Union Minière du Haut-Katanga	865	1,025	784	900	1,050	11,800	10,700	8,200	10,000	13,000
Société internationale forestière et minière du Congo	57	83	144	116	100	9,100	10,200	12,700	12,100	12,400
Société minière du Luebo	—	—	7	10	18	—	—	600	1,100	3,000
Société minière du Kasai	3	7	12	16	19	300	600	1,100	1,800	2,900
Compagnie du Kasai	1	1	2	—	—	100	200	300	—	—
Société belge industrielle et minière du Katanga	4	4	4	—	5	500	500	500	—	250
Compagnie géologique et minière des ingénieurs et industriels belges	21	23	19	18	—	1,600	2,000	1,700	1,700	—
Charbonnages de la Luena	—	—	10	13	17	—	—	300	500	600
Mines de Kilo-Moto	71	95	99	119	—	8,400	7,500	6,700	11,000	—
Société minière du Bécéka	—	—	—	24	50	—	—	—	3,000	5,000
TOTAL (approximat.)	1,022	1,238	1,081	1,216	1,259	31,800	31,700	32,100	41,200	—

COMMERCE.

a) COMMERCE EN GÉNÉRAL.

Le commerce spécial du Congo, pendant les années 1920 à 1924, s'est traduit, comme le montre le tableau ci-après, par un excédent des importations, en quantité et par contre, en général, par un excédent des exportations, en valeur :

ANNÉES.	QUANTITÉS (tonnes).			VALEUR (milliers de francs).		
	Importations	Exportations.	Excédent F des importations.	Importations.	Exportations.	Excédent des exportations.
1920	195,708	85,652	110,056	237,535	315,246	77,711
1921	242,255	103,631	138,624	276,027	217,980	—
1922	215,746	125,710	90,036	268,720	294,579	25,859
1923	311,068	146,210	164,858	390,098	552,012	161,914
1924	358,121	166,192	191,929	489,645	477,004	—
Moyenne des cinq années . .	264,579	125,479	139,100	332,405	371,364	38,959

Comparé à 1922, le commerce du Congo accuse un très sérieux progrès en 1923, les importations ayant augmenté de 95,000 tonnes, d'une valeur de 121 millions, soit respectivement 44 et 45 % et les exportations étant en plus-value de 20,500 tonnes, valant 257 millions, soit respectivement 16 et 87 %. De 1923 à 1924, l'augmentation à l'importation a été de 47,000 tonnes, valant 99,500,000 francs et de 20,000 tonnes environ à l'exportation; la valeur des produits exportés, en 1924, est toutefois en moins-value de 75 millions sur les chiffres de 1923.

Les principaux pays importateurs se classent comme suit (d'après la valeur) pour les années 1920 à 1924.

PAYS.	1920	1921	1922	1923	1924
Belgique	41.6	42.5	48.9	52.8	56.2
Grande-Bretagne. . . .	23.0	15.3	17.6	15.2	11.3
Etats-Unis d'Amérique .	4.6	4.7	3.2	3.0	3.5
Union Sud Africaine . .	9.6	7.6	5.4	3.5	4.2
Autres pays.	21.2	29.9	24.9	25.5	24.8
	100.0	100.0	100.0	100.0	100.0

La part proportionnelle de la Belgique est donc en sérieuse augmentation.

Par groupe de marchandises (valeur), les importations et exportations se présentent comme suit :

CATÉGORIES DE MARCHANDISES.	MARCHANDISES IMPORTÉES AU CONGO.					MARCHANDISES EXPORTÉES DU CONGO.				
	1920	1921	1922	1923	1924	1920	1921	1922	1923	1924
I. Animaux vivants.	1.8	1.7	2.0	3.2	2.5	»	»	»	»	»
II. Boissons et objets d'alimentation. . .	19.0	15.7	16.6	17.4	16.0	0.9	1.0	1.1	1.0	0.9
III. Matières brutes ou simplement pré- parées	7.5	8.4	6.0	7.8	9.9	78.9	83.9	83.8	88.3	82.4
IV. Produits fabri- qués	70.7	74.2	75.4	71.6	71.6	7.9	6.4	6.3	5.2	7.6
V. Or et argent non ouvrés	1.0	»	»	»	»	12.3	8.7	8.8	5.5	9.1
	100.0	100.0	100.0	100.0	100.0	100.0	100.0	100.0	100.0	100.0

Les produits fabriqués représentent plus de 70 % des importations et les matières brutes ou simplement préparées plus de 80 % des exportations.

Les tableaux suivants donnent, en quantité et valeur, les principaux articles du commerce d'exportation du Congo pour les années 1920 à 1924 :

EXPORTATION : Quantités (tonnes).

NATURE DES PRODUITS.	CHIFFRES ABSOLUS QUANTITÉS (tonnes).					PART PROPORTIONNELLE %				
	1920	1921	1922	1923	1924	1920	1921	1922	1923	1924
Cacao	355	604	660	630	834	0.41	0.58	0.52	0.43	0.50
Café.	113	31	251	138	190	0.13	0.03	0.20	0.09	0.11
Caoutchouc . .	1,122	792	1,103	445	568	1.31	0.76	0.88	0.30	0.34
Copal.	13,250	11,096	13,910	12,814	9,293	15.47	10.71	11.06	8.76	5.59
Coton brut. . .	175	448	986	1,102	921	0.20	0.43	0.78	0.75	0.55
Cuivre brut. . .	18,913	30,847	43,273	55,328	85,670	22.08	29.77	34.43	37.85	51.55
Étain (cassité- rite)	594	457	1,176	1,437	2,137	0.69	0.44	0.94	0.98	1.29
Huile de palme.	7,624	9,006	10,675	12,418	14,107	8.90	8.69	8.49	8.49	8.49
Ivoire brut et travaillé) . .	352	258	304	345	31	0.41	0.25	0.24	0.24	0.19
Noix palmistes.	39,457	45,964	49,261	54,607	47,477	46.07	44.36	39.19	37.35	28.57
Or.	5	2.5	2.5	2.5	5	0.01	»	»	»	»
Peaux brutes. .	209	124	214	163	198	0.24	0.12	0.17	0.11	0.12
Pierres précieu- ses (car.) (a) .	274,103	244,878	168,341	502,226	393,379	—	—	—	—	—
Riz.	622	349	604	1,528	603	0.73	0.34	0.48	1.05	0.36
Autres produits.	2,861	3,652	3,289	5,252	3,875	3.35	3.52	2.62	3.60	2.34
	85,652	103,631	125,710	146,210	166,192	100.00	100.00	100.00	100.00	100.00

a) Non compris dans le total.

EXPORTATION : Valeur.

NATURE DES PRODUITS.	CHIFFRES ABSOLUS (MILLIERS DE FRANCS).					PART PROPORTIONNELLE %				
	1920	1921	1922	1923	1924	1920	1921	1922	1923	1924
Cacao.	1,236	1,305	1,627	1,595	2,002	0.39	0.60	0.55	0.29	0.42
Café.	307	62	670	591	875	0.10	0.03	0.23	0.11	0.18
Caoutchouc . .	5,117	1,811	3,303	3,585	3,540	1.62	0.83	1.12	0.65	0.74
Copal	40,305	13,870	15,370	12,814	16,728	12.79	6.36	5.22	2.32	3.51
Coton brut . .	1,357	1,479	5,660	7,912	9,211	0.43	0.68	1.92	1.43	1.93
Cuivre brut . .	64,303	86,063	133,152	264,772	223,517	20.40	39.49	45.20	47.96	46.86
Étain (cassité- rite).	4,543	2,080	8,906	14,043	23,131	1.44	0.95	3.02	2.54	4.85
Huile de palme	18,511	11,078	14,305	22,973	30,790	5.87	5.08	4.86	4.16	6.45
Ivoire (brut et travaillé). . .	38,836	11,264	17,602	32,669	32,792	12.32	5.17	5.97	5.92	6.87
Noix palmistes.	58,989	37,920	40,640	73,720	56,156	18.72	17.40	13.80	13.36	11.78
Or.	36,560	18,907	20,777	27,231	43,482	11.60	8.67	7.05	4.93	9.12
Peaux brutes. .	976	292	759	971	486	0.31	0.13	0.26	0.18	0.10
Pierres précieu- ses.	35,633	27,549	21,607	66,099	27,537	11.30	12.64	7.34	11.97	5.77
Riz.	360	206	134	1,528	603	0.11	0.09	0.05	0.28	0.13
Autres produits.	8,213	4,094	10,067	21,509	6,154	2.60	1.88	3.41	3.90	1.29
	315,246	217,980	294,579	552,012	477,004	100.00	100.00	100.00	100.00	100.00

La progression que montrent ces tableaux est surtout marquée pour les produits minéraux, tels que le cuivre, dont l'exportation s'est élevée, en 1924, à 86,000 tonnes (5,400 en 1913), l'étain, les pierres précieuses. Parmi les produits végétaux, signalons la gomme copal (9,293 tonnes en 1924 contre 4,698 en 1913), l'huile de palme (14,107 tonnes en 1924, 1,974 en 1913), les noix palmistes (47,477 tonnes en 1924, 7,205 en 1913). La culture du coton accuse également, en ces dernières années, une avance sensible, la production tant en valeur qu'en quantité ayant presque décuplé depuis 1920.

b) COMMERCE DU CONGO AVEC LA BELGIQUE.

Durant les cinq dernières années, le commerce spécial du Congo avec la Belgique s'est présenté comme suit :

ANNÉES	QUANTITÉS (TONNES)			VALEUR (MILLIERS DE FRANCS)		
	Importations de Belgique.	Exportations vers la Belgique.	Excédent des importations.	Importations de Belgique.	Exportations vers la Belgique.	Excédent des exportations.
1920	48,866	51,570	—	98,914	207,715	108,802
1921	59,775	52,474	7,301	117,360	105,787	—
1922	40,074	61,898	—	131,535	127,061	—
1923	68,920	61,004	7,916	205,979	227,093	21,114
1924	113,363	56,413	56,950	275,139	196,752	—
Moyenne des 5 années. . .	66,200	56,672	9,528	165,785	172,880	7,095

Les résultats de 1923 marquent, comparativement à 1922, une augmentation en ce qui concerne les importations de 72 % (quantité) et de 57 % (valeur), et en ce qui a trait aux exportations, une plus-value de 100 millions de francs ou 79 %. Les chiffres de 1924 marquent, par rapport à 1923, une sérieuse augmentation pour les marchandises importées de Belgique (44,000 tonnes d'une valeur de 69 millions); il y a, par contre, diminution pour les marchandises exportées.

La part de la Belgique dans le commerce d'importation s'est accrue progressivement de 1920 à 1924, passant de 41.6 % en 1920, 42.5 % en 1921, 48.9 % en 1922, 52.8 % en 1923, à 56.2 % en 1924. Cette situation n'égale toutefois pas encore celle qui existait avant la guerre, la participation de la Belgique ayant été de 72.2 % (moyenne) pour la période de 1901-1910, de 64.6 % en 1911 et de 66.1 % en 1912.

En 1923, il a été importé de Belgique pour 16 millions de boissons et objets d'alimentation (dont 1 million de viandes, 1,900,000 de farines de céréales, 1,500,000 de sucres, 4 1/2 millions de conserves) — pour 10 millions de matières brutes (dont 1,900,000 francs de pétrole, benzine et autres huiles minérales; 4 millions de houille, coke et briquettes; 2,300,000 de ciment) et pour 179 millions de produits fabriqués (dont, en millions de francs, 24 de tissus divers, 6 de lingerie, 14 de vêtements et d'objets confectionnés, 9 d'ouvrages en fer, 5 d'ouvrages en acier, 8 d'ouvrages en fer blanc, 19 d'ouvrages en nickel, 11 de locomotives, 11 de wagons et voitures pour chemins de fer, 6 de steamers et bateaux).

En 1924, il a été importé de Belgique pour 23 millions d'objets d'alimentation et boissons (dont, en millions de francs, viandes, 2; lait et succédanés, 2.8; farines de céréales, 2.7; sucres, 2.5; conserves de légumes, 1.9); pour 10 1/2 millions de matières brutes (dont près de 3 millions de pétrole, benzine et autres huiles minérales, et près de 4 millions de houille, coke et briquettes), et pour 240 millions de produits fabriqués, les principaux de ceux-ci étant les suivants (en millions de francs) : tissus de coton, 39; lingerie, 8; vêtements et objets confectionnés, 23; ouvrages en fer, 23; ouvrages en acier, 21; locomotives, 8; wagons et voitures pour chemins de fer, 6; steamers et bateaux, 10.

Les exportations du Congo belge vers la Belgique, qui représentaient avant-guerre (en valeur) les 9/10 des exportations totales se sont réduites à 65.9 en 1920, 48.6 en 1921, 43.1 en 1922, 41.1 en 1923 et 41.2 en 1924. Cette situation peut être attribuée, notamment, au fait que le cuivre (dont l'exportation a pris, en ces dernières années seulement, un très grand développement) qui a représenté, en 1923 et 1924, environ 48 et 47 % du commerce du Congo est acheminé vers d'autres pays que la Belgique.

Les principaux articles du commerce d'exportation avec la Belgique ont été, en 1923, (en millions de francs) : les diamants, 66; les noix palmistes, 55; l'or non ouvré, 27; l'ivoire brut et travaillé, 25; le copal, 22; le coton brut, 8; le minerai d'étain, 7; l'huile de palme, 7; le caoutchouc, 3 — et, en 1924, les noix palmistes, 44; l'or non ouvré, 43; les pierres précieuses, 28; l'ivoire brut et travaillé, 22; le minerai d'étain, 17; le copal, 15; l'huile de palme, 10; le coton brut, 9; le caoutchouc, 3.

VOIES DE COMMUNICATIONS ET TRANSPORTS.

ROUTES.

La longueur totale des routes au 31 décembre 1923 était, en kilomètres :

Routes de portage :	8,400
Routes pour automobiles :	3,000

Soit une longueur totale de 11,400 kilomètres.

CHEMINS DE FER.

La longueur totale des voies ferrées exploitées en services publics au Congo belge était, à la date du 31 décembre 1923, de 2,041 kilomètres

dont 390 kilomètres étaient exploités par la Compagnie du Chemin de fer du Congo;
 753 kilomètres étaient exploités par la Compagnie des chemins de fer du Congo supérieur aux Grands Lacs.
 758 kilomètres étaient exploités par la Compagnie du Chemin de fer du Katanga;
 et 140 kilomètres étaient exploités par la Compagnie des chemins de fer vicinaux du Mayumbe.

Les diverses lignes sont concédées à des compagnies, à l'exception du chemin de fer du Mayumbe.

PORTS.

Les ports maritimes sont : Banana, Boma et Matadi. Les deux derniers sont situés respectivement à 87 et 150 kilomètres de l'embouchure du fleuve Congo.

Le mouvement du port de Boma s'est présenté, à l'entrée, comme suit en 1924 : Navires au long cours : 149 (500,933 t.) contre 171 (591,189 t.) en 1923; 142 (465,661 t.) en 1922; 81 (234,925 t.) en 1921 et 159 (366,617 t.) en 1913. L'augmentation ressort donc de 1922 à 1923 à 126,000 tonnes ou 27 %. Il y a, par contre, une diminution de 1923 à 1924 de 22 navires (90,256 t.). Il est entré, en outre, 119 bâtiments de cabotage (30,956 t.) en 1923, et 90 bâtiments (23,391 t.) en 1924. — Le mouvement du port de Banana a été, à l'entrée, le suivant : Navires au long cours : 185 (605,972 t.) en 1924, contre 204 (685,390 t.) en 1923; 176 (557,354 t.) en 1922; 85 (247,511 t.) en 1921, et 126 (366,302 t.) en 1913. La progression de 1922 à 1923 est de 128,000 tonnes ou 23 %. La diminution de 1923 à 1924 est de 19 unités (79,418 t.). — Le nombre de bâtiments de cabotage entrés dans le port de Banana, en 1923, a été de 230 (26,930 t.), et de 168 (21,955 t.) en 1924.

Les navires belges entrés, en 1923 et 1924, représentent 42 % et 47 % du tonnage général pour le port de Boma, et 37 et 40 % pour celui de Banana (contre respectivement 44 % et 36 % en 1922).

VOIES NAVIGABLES.

Le développement total des voies navigables est d'environ 15,000 kilomètres.

Au 31 décembre 1923, il y avait 10 vapeurs et canots à moteurs, 2 dragues et 25 baleinières dans le Bas-Congo.

Il existait, en outre, sur le Haut-Congo et ses affluents, 120 vapeurs et une centaine de barges, baleinières appartenant aux sociétés, missions ou particuliers.

TÉLÉGRAPHES.

Le Gouvernement de la Colonie possède un réseau télégraphique avec fil de 3,285 kilomètres desservant le Bas-Congo (depuis Banana jusque Léopoldville, y compris Boma, Matadi et Thysville), le Mayumbe (de Boma à Tshela), le Moyen-Congo et le district de l'Équateur (Ligne de Léopoldville à Coquilhatville).

Les lignes télégraphiques longeant les chemins de fer des Grands Lacs assurent

la continuité du réseau télégraphique, complété par la T. S. F., jusque Kongolo. Une ligne télégraphique relie Kongolo à Alberville en passant par Kabalo.

Le district de l'Uele est desservi par une ligne longeant la route automobile de Buta à Bambili.

Le district de l'Ituri est desservi par les lignes de Kilo-Kasengi et Kilo-Bunia-Irumu-Semliki.

Le Katanga est desservi par la ligne longeant le chemin de fer depuis Sakania jusque Bukama.

La Colonie est dotée également d'un service radiotélégraphique établissant la liaison entre Boma et Elisabethville. Ce réseau comprend 16 postes à portée moyenne de 300 à 400 kilomètres : Banana, Kinshasa, Coquilhatville, Basankusu, Umangi, Buta, Basoko, Stanleyville, Kindu, Kongolo, Lukuga, Kikondja, Elisabethville, Lusambo, Tshikapa, Bunia.

Le Congo belge est relié à l'Angola par deux lignes télégraphiques : l'une de Matadi à Noki, l'autre de Banana à Cabinda.

TÉLÉPHONES.

Les lignes télégraphiques du Congo belge servent en même temps de lignes téléphoniques.

Un réseau téléphonique public dessert Boma, Matadi, Léopoldville et Elisabethville.

APERÇUS INTERNATIONAUX

*A moins d'indication contraire, toutes les données qui suivent ont été extraites
des publications officielles des différents pays.*

SUPERFICIE ET POPULATION DES PRINCIPAUX PAYS
VERS 1910 ET 1920.

PAYS.	SUPERFICIE EN KM ² .	POPULATION VERS 1910		POPULATION VERS 1920		
		DATE.	HABITANTS.	DATE:	HABITANTS.	
EUROPE.						
ALLEMAGNE :	territoire ancien	540,858	1-12-1910	64,925,993	8-10-1919	60,898,584
	territoire nouveau	472,037				
Prusse	territoire ancien	348,780	id.	40,165,219	id.	37,726,018
		territoire nouveau				
Bavière.	75,870	id.	6,887,291	id.	7,066,024
Saxe	14,993	id.	4,806,661	id.	4,663,298
Wurtemberg	19,507	id.	2,437,574	id.	2,518,773
Bade	15,070	id.	2,142,833	id.	2,208,503
Autres États	66,638	id.	8,646,415	id.	6,715,968
AUTRICHE-HONGRIE :						
Autriche	ancien royaume	300,004	31-12-1910	28,571,934	—	—
	République	79,883	id.	6,357,962	31-1-1920	6,131,445
Hongrie	territoire ancien	324,857	id.	20,886,487	—	—
	territoire actuel	92,340 (2)	—	—	1921	7,840,832
Bosnie-Herzégovine.	51,199	10-10-1910	1,898,044	—	—
Belgique	territoire ancien	29,451	31-12-1910	7,423,784	31-12-1920	7,405,569
	» actuel	30,441	—	—	id.	7,465,782
BULGARIE	» ancien	96,345	31-12-1910	4,349,028	—	—
	» actuel	103,146	—	—	31-12-1920	4,861,439
DANEMARK	» ancien	39,033	1-2-1911	2,757,076	—	—
	» actuel	43,017	—	—	1-2-1921	3,267,831
ESPAGNE.	505,208	31-12-1910	20,319,377	31-12-1920	21,959,086
FRANCE	» ancien	536,464	4-3-1911.	39,604,992	—	—
	» actuel	550,986	—	—	6-3-1921	39,209,518
GRANDE-BRETAGNE ET IRLANDE						
Angleterre et Galles	313,551	2-4-1911	45,221,615	—	—
Écosse	151,094	id.	36,070,492	19-6-1921	37,885,242
Irlande.	78,748	id.	4,760,904	id.	4,882,288
	83,809	id.	4,390,219	1920	(3) *4,485,000
GRÈCE	territoire ancien	64,657	27-10-1907	2,631,952	—	—
	» actuel	—	—	—	19/31-12-20	5,536,375
ITALIE	» ancien	286,682	10-6-1911	34,671,730	1-12-1921	37,276,738
	» actuel	—	—	—	id.	38,835,941
LUXEMBOURG	2,586	1-12-1910	259,891	1-12-1922	261,643
NORVÈGE.	323,793	id.	2,391,782	1-12-1920	2,649,775
PAYS-BAS	34,202	31-12-1909	5,858,175	31-12-1920	6,865,314
POLOGNE	388,328	1911	27,357,923	30-9-1921	27,192,674
PORTUGAL (îles Açores et Madère incl.)	91,948	1-12-1911	5,960,056	1-12-1920	6,032,991
ROUMANIE	territoire ancien	130,177	1-1-1913	7,234,919	—	—
	territoire actuel	316,697	—	—	1919	(2) 17,393,149
RUSSIE D'EUROPE : territoire ancien.						
Finlande	5,257,705	1914	109,000,000*	28-8-1920	101,734,443
Esthonie	333,140	31-12-1910	3,120,264	31-12-1920	3,364,807
Lettonie	59,982 (2)	1914	1,150,000*	28-12-1922	1,107,059
Lithuanie (2)	65,791	1-1-1914	2,552,000*	1-1-1922.	1,850,622
Russie des Soviets	154,491	1914	4,800,000 (2)	1922	2,028,972
Russie blanche	4,603,505	—	—	28-8-1920	(1) 66,485,972
Ukraine	52,313	—	—	1923	1,531,270'
Crimée	446,830	—	—	id.	(1) 26,023,945'
Caucase du Nord et territoire du Don.	38,557	—	—	28-8-1920	(1) 746,661
	296,385	—	—	id.	(1) 6,871,715

* = Estimation.

1) D'après *Wirtschaft und Statistik*. — (2) D'après le *Statesman's Year Book*. — (3) L'Etat libre d'Irlande comptait en 1924, d'après un rapport du Registrar General de ce pays, 3,161,000 habitants.

SÛPERFICIE ET POPULATION DES PRINCIPAUX PAYS. 3*

VERS 1910 ET 1920.

PAYS.	SUPERFICIE EN KM ² .	POPULATION VERS 1910.		POPULATION VERS 1920.	
		DATE.	HABITANTS.	DATE.	HABITANTS.
EUROPE (suite).					
SUÈDE	410,581	31-12-1910	5,522,403	31-12-1920	5,904,480
SUISSE	41,298	1-12-1910	3,741,971	1-12-1920	3,880,320
TCHÉCO-SLOVAQUIE	140,485	31-12-1910	13,596,601	15-2-1921	13,595,816
YOUgoslavIE { ancienne Serbie	48,303	31-12-1910	2,911,701	»	»
{ territoire actuel	248,987	»	»	31-1-1921	12,017,323
ASIE.					
CHINE	11,080,000	1911	320,650,000	»	»
INDE ANGLAISE	4,668,484	10-3-1911	315,110,231	18-3-1921	318,885,980
CEYLAN	65,995	id.	4,110,367	31-12-1921	4,498,605
JAPON	387,963	31-12-1910	50,984,844	31-12-1920	57,918,671
CORÉE	220,741	id.	13,128,780	id.	17,284,207
FORMOSE	35,846	id.	3,106,223	id.	3,654,398
PHILIPPINES	297,919	»	»	31-12-1918	10,350,640
RUSSIE D'ASIE	16,318,130	1-1-1911	25,644,500	28-8-1920	(3) 29,811,604
TURQUIE D'ASIE	1,766,800	»	16,898,700*	»	* (3) 16,898,700
AFRIQUE.					
AFRIQUE OCCIDENTALE FRANÇAISE	4,665,000	1911	11,343,000*	1-7-1921	12,491,112
ALGÈRE { population musulmane	505,769	5-3-1911	4,768,306	6-3-1921	4,979,547
{ » européenne		id.	795,522	id.	821,427
TUNISIE	125,130	1911	1,938,683	id.	2,093,939
Egypte { population égyptienne	31,140	29-4-1907	11,001,058	7-3-1917	12,512,257
{ » étrangère	(désert excl.)	id.	286,301	id.	238,661
UNION DE L'AFRIQUE DU SUD	1,225,279	7-5-1911	5,973,394	3-5-1921	(2) 6,928,580
AMÉRIQUE DU NORD.					
GRÉNLANDE	88,100	1-10-1911	13,459	1-10-1921	14,355
CANADA	9,332,260	1-6-1911	7,206,643	1921	8,788,483
ÉTATS-UNIS	7,839,064	15-4-1910	91,972,266	1-1-1920	105,710,620
MEXIQUE	1,987,201	27-10-1910	15,115,612	»	»
AMÉRIQUE CENTRALE ET MÉRIDIONALE.					
CUBA	118,831	30-9-1907	2,048,980	1920	* (3) 2,900,000
GUATÉMALA	125,104	1910	1,992,000*	1916	* (3) 2,200,000
HAÏTI	26,435	1909	2,029,700*	1918-1819	(3) 1,631,250
PANAMA	83,886	1911	336,742*	1920	(3) 401,428
PORTO-RICO	8,897	15-3-1910	1,118,012	1-1-1920	(3) 1,299,809
SAN-SALVADOR	34,126	1911	1,133,000	1920	* (3) 1,501,000
ARGENTINE	2,987,353	1914	7,885,237	31-12-1920	(3) 8,698,516
BOLIVIE	1,332,808	1911	2,265,801*	1919	* (3) 2,500,000
BRÉSIL	8,511,189	1910	24,000,000*	1-9-1920	30,635,605
CHILI	750,572	28-11-1907	3,249,279	15-12-1920	3,754,723
COLOMBIE	1,195,870	1912	5,472,604	1918	5,855,077
EQUATEUR	307,243	1911	2,000,000*	1915	(3) 2,500,000
PARAGUAY	445,000	1910	900,000*	1918	(3) 1,000,000
PÉROU	1,382,832	1908	4,500,000*	1919	(3) 7,300,000
URUGUAY	186,926	31-12-1910	1,132,115*	31-12-1920	* 1,494,953
VÉNEZUÈLA	1,020,400	1911	2,743,841*	janvier 1921	2,411,952
OCÉANIE.					
AUSTRALIE	7,703,851	3-4-1911	4,455,005	4-4-1921	5,436,794
NOUVELLE-ZÉLANDE	268,988	id.	1,008,468	17-4-1921	1,218,913
Le Globe (3).	129,707,932		1,736,982,947		1,820,341,242

* = Estimation.

(2) D'après le *Statesman's Year Book*.

(3) D'après l'*Annuaire International de Statistique Agricole*.

ANNÉES.	ALLEMAGNE.					LE REICH. (1)	AUTRICHE-HONGRIE.		Bel- gique. (2)	BUL- GARIE.
	LES PRINCIPAUX ÉTATS.						Autriche. (3)	Hongrie.		
	Prusse.	Bavière.	Saxe.	Wurtem- berg.	Bade.					
NAISSANCES D'EN										
1913	1,173,605	202,024	122,985	68,230	58,267	1,838,750	864,763	735,626	171,099	107,657
1914	1,167,823	199,344	117,601	67,079	58,092	1,818,596	151,763	746,911	156,389	190,941
1915	891,012	151,722	86,981	50,076	44,387	1,382,546	118,764	512,261	124,291	171,802
1916	676,127	113,294	58,973	37,594	31,053	1,029,484	93,597	314,016	99,360	99,026
1917	604,631	109,426	50,966	35,746	28,615	912,109	87,385	297,024	86,675	80,778
1918	610,993	111,625	53,236	37,009	29,177	926,813	87,775	281,333	85,056	108,121
1919	802,251	154,287	83,617	49,839	44,852	1,260,500	110,822	»	123,314	156,725
1920	989,996	198,837	118,725	63,269	58,509	1,599,287	137,372	246,319	163,738	192,665
1921	968,844	195,518	111,999	60,917	59,110	1,560,447	141,834	222,677	163,333	198,098
1922	864,059	182,828	98,364	55,316	54,723	1,404,215	a) 150,958	236,765	153,611	»
1923	792,862	172,978	89,060	51,301	51,844	1,297,449	a) 146,885	230,374	155,474	»
1924	»	»	»	»	»	»	a) 110,872	214,918	153,138	»
DÉCÈS (Mort nés)										
1913	620,571	120,703	68,512	38,873	33,445	1,004,950	589,919	500,875	111,227	121,509
1914	805,669	151,132	89,802	52,291	41,092	1,347,103	118,178	506,144	108,720	87,707
1915	933,154	153,099	91,391	52,651	47,510	1,493,470	137,370	552,607	100,674	84,952
1916	804,555	153,556	90,301	51,895	42,849	1,330,857	133,343	391,820	101,044	96,709
1917	864,551	144,503	96,688	50,580	46,582	1,373,253	144,367	384,628	124,824	99,296
1918	1,052,535	173,389	116,912	62,430	55,542	1,635,913	164,736	473,364	157,340	151,525
1919	628,130	114,523	68,570	35,990	33,499	1,017,284	125,449	»	113,732	96,535
1920	589,819	112,113	64,017	35,477	32,753	932,929	116,693	167,526	102,505	103,511
1921	530,066	113,743	60,383	34,873	31,539	860,199	104,599	153,866	102,908	107,262
1922	539,426	112,268	65,006	36,353	31,839	880,626	a) 113,467	167,287	106,615	»
1923	522,826	111,561	62,221	36,268	32,220	857,898	a) 99,924	155,951	100,084	»
1924	»	»	»	»	»	»	a) 77,397	164,371	99,618	»
MARIA										
1913	323,709	48,438	40,307	17,733	15,284	513,283	195,846	195,030	61,096	23,752
1914	286,197	42,722	40,414	15,511	13,828	460,608	46,981	153,797	41,095	53,211
1915	177,566	22,936	26,323	7,598	8,038	278,208	29,245	68,076	24,654	27,216
1916	176,872	27,349	24,211	8,536	7,786	279,076	27,879	62,866	30,458	10,200
1917	198,573	32,939	25,009	9,812	9,065	308,446	30,068	75,745	32,974	20,577
1918	229,851	38,288	25,279	11,150	10,390	352,543	40,892	126,894	43,558	45,271
1919	527,172	105,002	59,020	31,984	28,489	844,339	75,822	»	97,084	75,344
1920	555,328	100,124	71,545	32,027	31,952	894,978	82,596	102,633	106,514	68,238
1921	462,107	75,852	57,759	24,785	25,398	731,157	78,075	83,750	88,456	60,291
1922	424,999	71,301	57,663	23,915	23,701	681,891	(a) 74,274	84,578	82,806	»
1923	364,104	59,383	46,401	20,751	20,776	581,277	(a) 56,594	77,023	79,786	»
1924	»	»	»	»	»	»	(a) 43,041	75,453	80,088	»

(1) Pour les années 1917, etc., non compris l'Alsace et la Lorraine. Pour 1919, non compris la partie de la Posnanie passée à la Pologne.

(2) Naissances et décès de fait, sauf pour les années 1914 à 1918: naissances et décès de droit.

(3) A partir de 1914, dans les limites fixées par le Traité de paix.

(4) Y compris les naissances — les décès — calculés pour 220 communes en 1917, 202 en 1918, 302 en 1920, 269 en 1921 qui n'ont pas fourni de renseignements.

(a) Chiffres provisoires.

DANE-MARK.	ESPAGNE.	FINLANDE.	FRANCE. (3)	ROYAUME-UNI.				ITALIE.	LUXEM-BOURG.	NOR-VÈGE.
				Angleterre et Galles.	Écosse.	Irlande.				
						du Nord.	Etat libre.			

FANTS VIVANTS.

72,475	617,850	87,250	746,014	881,890	120,516	100,094	1,122,482	7,009	61,665
73,294	608,207	87,577	594,222	879,096	123,934	98,806	1,114,091	6,781	62,223
70,192	631,462	83,306	387,806	814,614	114,181	95,583	1,109,183	5,701	58,540
71,559	599,011	79,653	315,087	785,520	109,942	91,437	881,626	4,958	61,108
70,306	602,139	81,046	343,310	668,346	97,441	86,370	691,207	4,516	63,915
72,505	612,737	79,494	399,041	662,661	98,554	87,304	640,263	4,413	63,326
68,722	585,285	63,896	403,502	692,438	106,268	89,325	770,620	4,638	59,013
78,230	622,468	84,714	834,411	957,782	136,546	99,536	4) 1,158,041	5,621	68,881
78,815	649,171	82,165	813,396	848,814	123,201	90,720	(4) 1,118,344	5,494	64,021
73,899	656,621	80,140	759,846	780,124	115,085	88,380	1,127,444	5,094	62,461
74,828	660,776	81,961	761,861	758,131	111,902	30,097 61,690	1,107,505	5,468	(a) 62,662
"	"	78,057	752,101	729,933	106,900	" "	"	5,369	(a) 59,643

non compris).

35,364	449,349	51,876	702,213	504,975	73,069	74,694	663,966	4,383	32,005
35,921	450,340	50,690	647,549	516,742	73,557	71,345	643,355	4,446	32,874
37,174	452,479	52,205	655,146	562,253	81,631	76,151	809,706	4,126	32,959
39,265	441,673	54,577	607,742	508,217	70,640	71,391	854,998	4,246	34,373
39,224	465,722	58,863	613,148	498,922	69,483	72,724	682,311	4,730	34,072
39,038	695,758	95,102	788,616	611,861	78,372	78,695	1,166,132	5,611	43,603
39,590	482,752	62,932	620,688	504,203	75,149	78,612	676,329	4,627	35,821
39,841	494,540	53,304	674,621	466,130	68,179	66,538	681,749	3,404	33,634
36,215	455,469	47,361	696,373	458,629	66,210	63,838	642,234	3,444	30,698
39,452	441,342	49,180	689,267	486,780	72,905	64,342	660,411	3,538	32,484
37,902	449,102	47,556	666,990	444,785	63,283	18,790 42,217	626,453	3,581	(a) 31,337
"	430,474	53,442	679,885	473,235	70,357	" "	"	3,421	(a) 30,568

GES.

20,463	137,604	18,923	298,866	286,583	33,676	22,266	264,235	2,086	15,262
19,757	133,716	18,381	169,011	294,401	35,028	23,695	252,187	1,580	15,773
18,085	128,269	17,785	75,327	360,885	36,233	24,154	185,675	1,219	15,940
21,071	136,688	19,297	108,562	279,846	31,419	22,245	105,882	1,392	17,312
20,810	142,118	20,004	158,508	258,855	30,421	21,073	96,649	1,421	18,086
22,976	141,353	15,008	177,822	287,163	34,529	22,570	105,572	1,635	20,019
25,073	167,313	18,831	447,207	369,411	44,060	27,193	332,576	2,456	15,379
26,991	175,116	23,604	623,869	379,982	46,754	26,826	508,834	2,874	18,460
26,768	164,958	23,719	456,221	320,852	39,243	23,223	425,682	2,523	18,063
26,354	163,381	23,524	383,220	299,524	34,375	23,213	350,969	2,220	17,185
26,842	157,397	23,634	356,501	292,408	35,216	7,974 15,632	320,834	2,353	(a) 16,810
"	158,316	22,048	355,923	296,416	32,352	" "	"	2,329	(a) 16,570

ANNÉES.	PAYS- BAS.	PORTUGAL.	ROUMANIE.	SUÈDE.	SUISSE.	TCHÉCO- SLOVAQUIE.	ARGENTINE.	CHILI.
						(3)		
NAISSANCES D'EN.								
1913	173,541	185,175	309,625	130,200	89,757	267,965	286,162	140,525
1914	176,831	179,756	327,345	129,458	87,330	262,892	291,887	136,550
1915	167,423	181,958	319,544	122,997	75,545	257,265	283,176	136,597
1916	172,572	179,207	»	121,679	73,660	188,657	287,293	144,193
1917	173,112	177,234	»	120,855	72,065	132,818	276,515	149,161
1918	167,636	168,191	103,072 (1)	117,955	72,658	119,938	256,978	145,871
1919	164,447	155,627	365,562 (2)	115,193	72,125	302,071	261,508	144,980
1920	192,987	205,540	539,359 (4)	138,753(a)	81,190	360,816	261,886	146,725
1921	189,546	198,907	620,460 (4)	126,770(a)	80,808	396,436	270,770	147,795
1922	181,886	»	613,726 (4)	116,723(a)	76,290	386,605	»	147,205
1923	185,674	»	608,763	112,937(a)	»	379,260	»	»
1924	(a)180,564	»	622,580	109,009(a)	»	363,156	»	»
DÉCÈS (Mort-nés)								
1913	75,867	115,593	191,689	76,724	55,427	196,041	122,091	107,200
1914	77,739	109,009	182,949	78,311	53,629	183,070	124,744	100,059
1915	79,613	113,604	193,574	83,587	51,524	181,981	124,008	96,716
1916	84,024	120,351	»	77,771	50,623	193,900	136,464	99,856
1917	87,273	125,526	»	77,385	53,306	179,996	130,126	107,199
1918	115,440	242,126	297,310 (1)	104,591	75,034	182,554	141,539	108,667
1919	89,646	143,423	327,755 (2)	84,289	54,932	248,666	145,720	137,538
1920	81,525	144,222	414,629 (4)	78,128	55,992	257,142	124,345	115,428
1921	77,002	125,915	372,157 (4)	73,460	49,518	241,814	128,938	124,197
1922	80,381	»	376,236 (4)	76,320	50,292	242,612	»	108,756
1923	70,971	»	372,480	68,352 (a)	»	208,834	»	»
1924	(a)69,331	»	382,915	71,991 (a)	»	215,711	»	»
MARIA								
1913	48,987	37,382	67,430	33,329	26,841	73,262	53,554	21,461
1914	42,539	38,843	65,325	32,932	22,245	69,574	46,811	19,002
1915	42,651	35,583	56,314	33,182	19,527	58,552	46,699	19,150
1916	46,990	34,310	»	35,024	22,251	37,188	47,271	20,121
1917	49,344	31,606	»	35,524	23,254	32,726	44,298	21,379
1918	49,527	29,263	57,345 (1)	38,645	26,117	37,354	46,731	21,614
1919	58,270	45,639	107,475 (2)	40,289	30,751	181,469	50,543	21,471
1920	65,425	55,399	206,476 (4)	42,918	34,975	170,078	57,668	24,932
1921	63,572	52,556	197,998 (4)	39,206	32,624	163,386	57,413	24,954
1922	61,151	»	169,797 (4)	36,656	30,063	146,105	»	25,023
1923	57,167	»	165,216	37,654(a)	»	129,415	»	»
1924	(a)56,465	»	154,173	37,484(a)	»	125,905	»	»

(1) A l'exception de la Dobrodja dont les documents furent anéantis au cours de la guerre.

(a) Le Royaume ancien et la Pessarabie.

(3) Données provisoires s'appliquant à la Bohême, la Moravie et au territoire Silésien de Troppau.

(4) Dans les nouvelles limites.

(a) Chiffres provisoires.

URUGUAY.	VÉNÉZUÉLA.	ÉGYPTE.		INDE ANGLAISE.	JAPON.	AUSTRALIE.	NOUVELLE ZÉLANDE.
		Population étrangère.	Population égyptienne.				

FANTS VIVANTS.

40,315	76,588	1,973	505,469	9,383,218	1,757,441	135,714	27,935
38,571	75,817	2,527	519,940	9,447,300	1,808,402	137,083	28,338
38,046	74,989	2,482	517,553	9,021,825	1,799,326	134,871	27,850
36,983	74,816	2,397	503,953	8,856,283	1,804,822	131,426	28,509
36,752	77,486	2,289	511,433	9,379,349	1,812,413	129,065	28,239
38,914	75,882	2,001	500,904	8,430,560	1,791,992	125,739	25,860
39,307	83,055	2,265	491,242	7,212,415	1,778,685	122,290	24,483
39,335	75,117	2,800	555,809	7,864,232	2,025,564	136,406	29,921
39,611	73,699	2,812	556,086	7,774,776	1,990,876	136,198	28,567
40,261	76,392	2,917	579,720	7,688,959	1,969,314	137,496	29,006
40,231	»	3,011	585,844	8,466,085	2,043,297	135,222	27,967
»	»	»	»	»	»	134,927	28,014

non compris).

15,374	52,847	2,164	307,335	6,845,018	1,027,257	51,789	10,119
15,350	51,697	2,245	330,888	7,155,771	1,101,815	51,720	10,148
16,602	63,133	2,309	347,335	7,142,412	1,093,793	52,782	9,965
20,338	66,186	2,130	374,229	6,940,436	1,187,832	54,197	10,596
17,348	57,802	2,085	374,064	7,803,832	1,199,669	48,029	10,528
20,009	67,886	2,554	509,546	14,895,801	1,493,162	50,249	16,364
18,904	62,019	2,449	381,423	8,554,178	1,281,965	65,930	10,808
19,041	53,706	2,466	367,446	7,355,654	1,422,096	56,289	12,109
18,449	59,616	2,005	332,434	7,385,112	1,288,570	54,076	10,682
16,415	56,498	1,905	337,196	5,800,092	1,286,941	51,311	10,977
18,110	»	1,861	850,772	6,036,931	1,332,485	58,326	11,511
»	»	»	»	»	»	54,980	10,767

GES.

7,330	9,963	»	»	»	431,287	41,592	8,813
6,073	7,492	»	»	»	452,932	43,311	9,280
5,758	6,662	»	»	»	445,210	45,224	10,028
5,889	6,696	»	»	»	433,680	40,289	8,213
6,278	8,655	»	»	»	447,970	33,666	6,417
6,843	12,601	»	»	»	500,580	33,141	6,227
7,532	17,170	»	»	»	480,136	40,540	9,519
8,357	12,559	»	»	»	546,207	51,552	12,175
7,809	6,468	»	»	»	519,217	46,869	10,635
7,617	7,070	»	»	»	515,916	44,731	9,556
8,344	»	»	»	»	512,689	44,541	10,070
»	»	»	»	»	»	45,869	10,259

NAISSANCES D'ENFANTS VIVANTS.
PROPORTIONS PAR 1,000 HABITANTS.

PAYS	1913	1914	1915	1916	1917	1918	1919	1920	1921	1922	1923	1924
ALLEMAGNE :												
Prusse	28.2	27.7	21.0	16.0	14.4	14.6	20.3	25.8	24.9	23.1	21.0	—
Bavière	28.6	28.0	21.3	15.9	15.5	15.9	21.7	28.1	27.0	25.0	23.4	—
Saxe	24.9	23.6	17.5	12.0	10.5	11.2	17.9	25.2	23.4	20.4	18.3	—
Wurtemberg	27.2	26.5	19.8	14.9	14.3	14.9	19.7	25.4	23.6	21.2	19.6	—
Bade	26.4	26.0	19.8	13.9	12.9	13.3	20.2	26.8	26.6	23.9	22.4	—
Le Reich	27.5	26.8	20.4	15.2	13.9	14.3	20.0	25.9	25.3	22.9	21.0	—
AUTRICHE (1).	29.7	23.3	18.4	14.7	13.9	14.1	18.0	22.3	22.8	23.2	22.5	—
Belgique	22.4	20.4	16.1	12.9	11.3	11.3	16.3	22.1	21.8	20.4	20.4	19.9
BULGARIE	25.7	45.1	40.2	21.3	17.2	21.2	32.8	39.9	40.7	—	—	—
DANEMARK	25.6	25.6	24.2	24.4	23.7	24.1	22.6	25.4	24.0	22.3	22.3	—
ESPAGNE	30.4	29.8	30.8	28.9	28.8	29.1	28.2	30.0	30.4	30.5	30.5	29.9
FINLANDE	27.2	26.9	25.4	24.1	24.3	23.8	19.2	25.3	24.3	23.4	23.7	22.4
FRANCE (2)	18.8	18.0	11.3	9.4	10.4	12.1	12.4	21.3	20.7	19.3	19.2	18.9
GRANDE-BRETAGNE ET IRLANDE :												
Angleterre et Galles	24.1	23.8	21.9	20.9	17.8	17.7	18.5	25.5	22.4	20.4	19.7	18.8
Écosse	25.5	26.1	23.9	22.9	20.3	20.5	22.0	28.1	25.2	23.5	22.8	21.9
Irlande { du Nord. Etat libre	22.8	22.6	22.0	20.9	19.7	19.9	20.0	22.2	20.2	19.9	23.5 19.5	—
HONGRIE	34.5	34.7	—	20.9	20.7	25.7	—	31.2	27.9	29.4	28.4	26.3
ITALIE	31.7	31.1	30.5	24.0	19.5	18.1	21.4	31.8	30.3	30.2	29.3	—
LUXEMBOURG	26.4	25.5	21.5	18.8	17.2	16.8	17.8	21.6	21.0	19.5	20.7	20.1
NORVÈGE	25.2	25.1	23.4	24.2	25.0	24.5	22.7	26.1	24.0	23.1	23.0	21.7
PAYS-BAS	28.3	28.3	26.3	26.6	26.2	25.0	24.4	28.3	27.4	25.9	26.0	24.9
PORTUGAL	32.9	31.7	31.7	31.0	30.4	28.6	26.2	31.9	—	—	—	—
ROUMANIE (3).	42.1	42.1	40.5	—	—	14.3	39.5	33.7	38.7	37.2	—	—
RUSSIE (4)	—	—	—	—	—	—	—	30.8	31.4	35.0	—	—
SUÈDE	23.2	22.9	21.6	21.2	20.9	20.3	19.8	23.6	21.4	19.6	18.8	18.1
SUISSE	23.2	22.4	19.5	18.9	18.5	18.7	18.6	20.9	20.8	—	—	—
TCHÉCOSLOVAQUIE	—	—	—	—	—	—	22.4	26.6	29.0	28.1	27.3	25.8
CANADA : Dominion (5)												
Province de Québec	37.7	38.0	38.6	37.9	35.9	37.0	34.4	—	—	—	—	—
Ontario	24.0	24.2	25.2	24.1	22.9	23.1	22.2	—	—	—	—	23.4
ÉTATS-UNIS (6)	—	—	25.1	25.0	24.7	24.6	22.3	23.7	24.3	22.5	22.4	22.5
ARGENTINE	38.2	37.0	35.4	35.4	33.7	30.8	31.0	30.5	30.8	—	—	—
CHILI	39.4	37.5	36.8	38.0	38.5	36.9	35.9	39.1	39.0	38.4	—	—
URUGUAY	32.2	29.7	28.6	27.1	26.4	27.4	27.2	26.6	26.2	26.0	25.4	—
VÉNÉZUELA	27.8	27.2	26.6	26.5	27.2	26.6	—	—	—	—	—	—
ÉGYPTE :												
pop. égyptienne	44.1	44.7	43.9	42.1	42.2	40.7	—	—	—	—	—	—
population totale	43.6	44.2	43.4	41.6	40.3	39.0	38.3	42.8	42.2	43.2	43.0	—
JAPON	33.2	33.7	33.1	32.7	32.3	32.2	31.6	36.2	35.1	34.2	34.9	—
AUSTRALIE	28.3	28.1	27.1	26.6	26.3	25.0	23.5	25.5	25.0	24.7	28.8	23.2
NOUVELLE-ZÉLANDE	26.1	26.0	25.3	25.9	25.7	23.4	21.4	25.1	23.3	23.2	21.9	21.6

(1) Depuis 1914 dans les limites fixées par le traité de paix.

(2) De 1914 à 1919 pour les 77 départements non envahis.

(3) Depuis 1920 dans les nouvelles limites.

(4) 18 gouvernements de la Russie d'Europe.

(5) Dans la Registration Area comprenant, en 1922, 8 provinces et 73 p. c. de la population totale du Dominion.

(6) Dans la Birth Registration Area représentant en 1923 environ 72 p. c. de la population totale des États Unis continentaux.

DÉCÈS D'ENFANTS DE MOINS D'UN AN
PROPORTIONS POUR 100 NAISSANCES VIVANTES.

9*

PAYS.	1913	1914	1915	1916	1917	1918	1919	1920	1921	1922	1923	1924
ALLEMAGNE :												
Prusse	15.0	16.4	15.2	13.4	14.8	15.1	13.1	14.2	13.3	12.9	13.2	10.6
Bavière	18.2	19.3	18.6	18.1	18.2	20.8	18.2	15.5	16.8	15.9	16.1	14.0
Saxe	15.7	17.1	14.3	12.7	14.7	13.9	12.7	11.4	12.1	12.7	12.1	10.2
Wurtemberg	14.0	14.5	13.9	13.7	14.5	15.5	13.4	11.1	11.2	11.6	11.2	9.4
Bade	13.8	13.9	13.9	13.3	14.0	14.9	13.4	11.7	11.5	10.8	11.4	9.8
Le Reich	15.1	16.4	14.8	14.0	14.9	15.8	14.5	13.1	13.4	12.9	13.2	10.8
AUTRICHE	17.3	18.4	19.5	17.8	17.8	20.6	15.6	15.7	15.4	15.6	14.2	—
Belgique	13.0	13.0	12.5	11.6	14.0	14.6	10.3	10.4	11.5	10.7	9.3	8,9
BULGARIE	—	—	13.8	16.1	14.6	13.8	10.9	—	—	—	—	—
DANEMARK	9.4	9.8	9.5	10.0	9.9	7.4	9.2	9.0	7.7	6.9	—	—
ESPAGNE	15.5	15.2	15.2	14.7	15.5	18.3	15.6	16.4	14.7	14.3	—	—
FINLANDE	11.3	10.4	11.1	11.0	11.8	11.5	13.5	9.7	9.4	9.9	9.2	10.7
FRANCE	11.2	11.0	14.3	12.5	12.6	14.0	12.3	9.9	11.5	8.5	9.6	8.5
GRANDE-BRETAGNE ET IRLANDE :												
Angleterre et Galles	10.8	10.5	11.0	9.1	9.6	9.7	8.9	8.0	8.3	7.7	6.9	7.5
Ecosse	11.0	11.1	12.6	9.7	10.7	10.0	10.2	9.2	9.0	10.1	7.9	9.8
Irlande } du Nord	9.7	8.7	9.2	8.3	8.8	8.6	8.8	8.3	7.7	—	7.6	—
} Etat libre											6.6	—
HONGRIE	20.1	19.5	26.4	21.8	21.6	21.8	15.7	19.3	19.7	20.0	18.6	19.5
ITALIE	13.7	13.0	14.7	14.7	13.9	18.4	—	—	12.7	12.7	12.6	—
LUXEMBOURG	14.5	13.9	13.1	14.0	12.6	13.7	14.5	9.7	11.1	10.8	11.3	10.3
NORVÈGE	6.4	6.8	6.8	6.4	6.4	6.3	6.7	5.8	5.4	5.5	—	—
PAYS-BAS	9.1	9.5	8.7	8.5	8.7	9.3	8.4	7.3	7.6	6.7	5.7	5.1
PORTUGAL	15.2	14.0	—	15.1	14.4	20.7	—	—	—	—	—	—
ROUMANIE	20.2	18.7	—	—	—	—	—	22.1	21.4	20.6	—	—
SUÈDE	7.0	7.3	7.6	7.0	6.5	6.5	7.0	6.3	6.5	6.3	5.6	6.0
SUISSE	9.6	9.3	9.0	7.8	7.9	8.8	8.2	8.4	7.4	7.0	—	—
CANADA (1)	—	—	—	—	—	—	—	10.0	8.8	8.7	8.8	7.9
ÉTATS-UNIS (2)	—	—	10.0	10.1	9.4	10.1	8.7	8.6	7.6	7.6	7.7	7.2
CHILI	28.6	25.5	25.4	24.8	26.9	25.5	30.6	26.3	27.8	24.0	—	—
URUGAY	9.3	9.4	11.1	12.4	10.7	11.0	10.1	11.7	10.7	9.4	10.3	—
EGYPTE :												
population égyptienne	—	—	—	—	25.5	28.7	22.8	24.0	21.3	22.7	23.0	—
population étrangère	—	—	—	—	10.8	12.8	12.5	10.8	13.7	—	—	—
JAPON	15.0	15.6	15.8	16.8	17.0	18.9	17.0	16.6	16.6	16.5	16.9	—
AUSTRALIE	7.2	7.1	6.8	7.0	5.6	5.9	6.9	6.9	6.6	5.3	6.1	5.7
NOUVELLE-ZÉLANDE	5.9	5.1	5.0	5.1	4.8	4.8	4.5	5.1	4.8	4.2	4.4	4.0

(1) Dans la Registration Area comportant une population estimée, en 1924, à 6,735.000 habitants.
(2) Dans les Registration States représentant en 1923, 72,2 p. c. de la population totale des États-Unis continentaux.

DÉCÈS
PROPORTIONS PAR 1.000 HABITANTS.

PAYS.	1913	1914	1915	1916	1917	1918	1919	1920	1921	1922	1923	1924
ALLEMAGNE : (1)												
Prusse	14.9	19.1	22.0	19.0	20.6	25.2	15.9	15.4	13.6	15.2	14.6	—
Bavière	17.1	21.2	21.5	21.6	20.4	24.7	16.1	16.2	16.2	16.0	15.8	—
Saxe	13.9	18.0	18.4	18.3	19.6	24.2	14.6	13.6	12.6	14.2	13.5	—
Wurtemberg	15.5	20.7	20.8	20.6	20.0	24.9	14.2	14.5	14.2	14.5	14.4	—
Bade	15.1	18.4	21.2	19.2	21.0	25.3	15.1	15.3	14.5	14.5	14.6	—
Le Reich	15.0	19.0	21.4	19.2	20.5	24.7	16.2	15.9	14.8	15.1	14.6	—
AUTRICHE. (2)	20.3	18.1	21.3	20.9	22.9	26.4	20.3	19.0	16.9	17.4	15.3	—
Belgique	14.6	14.1	13.1	13.1	16.3	20.8	15.0	13.8	13.8	14.1	13.2	13.0
BULGARIE	29.0	20.7	19.9	20.8	21.2	32.0	20.2	21.4	22.2	—	—	—
DANEMARK	12.5	12.5	12.8	13.4	13.2	13.0	13.0	12.9	11.0	11.9	11.3	—
ESPAGNE	22.1	22.0	22.1	21.3	22.3	33.1	23.1	23.8	21.5	20.5	20.7	19.8
FINLANDE	16.1	15.6	15.9	16.5	17.7	28.5	18.9	15.9	14.0	14.4	13.8	15.3
FRANCE. (3)	17.7	19.6	19.1	18.1	18.6	24.0	19.1	17.2	17.7	17.5	16.8	17.1
GRANDE-BRETAGNE ET IRLANDE :												
Angleterre et Galles	13.8	14.0	15.7	14.4	14.4	17.6	13.7	12.4	12.1	12.8	11.6	12.2
Ecosse	15.5	15.5	17.1	14.7	14.4	16.3	15.6	14.0	13.6	14.9	12.2	14.4
Irlande } du Nord	17.1	16.3	17.6	16.3	16.6	17.9	17.6	14.8	14.2	14.5	14.7	—
Etat libre.											13.3	—
HONGRIE	23.5	23.5	—	20.9	20.7	25.7	—	21.2	19.3	20.8	19.2	20.1
ITALIE. (1)	18.8	17.9	22.3	23.3	26.1	35.1	18.8	18.8	17.4	17.7	16.6	—
LUXEMBOURG	16.5	16.7	15.6	16.1	18.0	21.4	17.7	13.1	13.2	13.5	13.5	12.8
NORVÈGE	13.1	13.3	13.2	13.6	13.3	16.9	13.8	12.8	11.5	12.0	11.5	11.1
PAYS-BAS	12.4	12.4	12.5	13.0	13.2	17.2	13.3	12.0	11.1	11.4	9.9	9.6
PORTUGAL	20.5	19.2	20.8	20.8	21.5	40.8	24.2	—	—	—	—	—
ROUMANIE (4)	26.1	23.5	24.5	—	—	41.2	36.1	26.0	23.0	22.8	—	—
RUSSIE (5)	—	—	—	—	—	—	—	35.1	28.1	33.6	—	—
SUÈDE	13.7	13.8	14.7	13.6	13.4	18.0	14.5	13.3	12.4	12.8	11.4	12.0
SUISSE	14.3	13.8	13.3	13.0	13.7	19.3	14.2	14.4	12.7	15.8	—	—
TCHÉCOSLOVAQUIE	—	—	—	—	—	—	18.4	19.0	17.7	17.6	15.0	15.4
CANADA : Dominion (6)	—	—	—	—	—	—	—	12.4	10.6	10.5	—	—
Province de Québec	17.3	17.0	16.7	17.4	15.9	21.4	15.1	—	—	—	—	—
de Ontario	12.7	12.4	12.5	13.2	12.1	15.4	12.1	—	—	12.6	—	10.8
ÉTATS-UNIS (7)	14.1	13.6	13.5	14.0	14.3	18.1	12.9	13.1	11.6	11.8	12.4	11.9
ARGENTINE. ;	16.3	15.8	15.5	16.8	15.8	17.0	17.3	14.5	14.7	—	—	—
CHILI	30.3	27.5	26.0	26.3	27.7	27.5	34.1	30.7	32.8	28.4	—	—
URUGAY.	12.3	11.8	12.5	14.9	12.5	14.1	13.1	12.9	12.2	10.6	11.4	—
VÉNÉZUÉLA.	19.2	18.6	22.4	23.4	26.6	23.8	—	—	—	—	—	—
EGYPTE :												
Pop. égyptienne	26.8	28.5	29.4	31.3	30.8	41.4	—	—	—	—	—	—
Pop. totale	26.6	28.2	29.2	31.0	29.5	39.7	29.8	28.4	28.3	25.2	25.7	—
JAPON	19.4	20.5	20.1	21.5	21.4	26.8	22.8	25.4	22.7	22.3	22.8	—
AUSTRALIE.	10.8	10.5	10.6	11.0	9.7	10.0	12.7	10.5	9.9	9.2	9.9	9.5
NOUVELLE-ZÉLANDE	9.5	9.3	9.1	9.6	9.6	14.8	9.5	10.2	8.7	8.8	9.0	8.3

(1) Y compris les décès des militaires.

(2) Depuis 1914, dans les limites fixées par le traité de paix.

(3) De 1914 à 1919, pour les 77 départements non envahis.

(4) Depuis 1920 dans les nouvelles limites.

(5) 18 gouvernements de la Russie d'Europe.

(6) Dans la Registration Area, comprenant, en 1924, 8 provinces et 73 p. c. de la population du Dominion.

(7) Dans la Registration Area représentant environ 80 p. c. de la population totale des États-Unis continentaux.

MARIAGES
PROPORTIONS PAR 1.000 HABITANTS.

II*

PAYS.	1913	1914	1915	1916	1917	1918	1919	1920	1921	1922	1923	1924
ALLEMAGNE :												
Prusse	7.8	6.8	4.2	4.2	4.7	5.5	13.3	14.5	11.9	11.4	9.7	—
Bavière	6.9	6.0	3.2	3.8	4.7	5.4	14.8	13.8	10.5	9.7	8.0	—
Saxe	8.2	8.1	5.3	4.9	5.2	5.3	12.7	15.2	12.1	11.9	9.6	—
Wurtemberg.	7.1	6.1	3.0	3.3	3.9	4.5	12.6	12.5	9.6	9.2	7.9	—
Bade	6.9	6.2	3.6	3.5	4.1	4.7	12.8	14.2	11.2	10.3	9.0	—
Le Reich	7.7	6.8	4.1	4.1	4.7	5.4	13.4	14.5	11.8	11.1	9.4	—
AUTRICHE (1)	6.7	7.2	4.5	4.4	4.8	6.6	12.3	13.4	12.6	11.4	8.7	—
Belgique	8.0	5.3	3.2	4.0	4.3	5.8	12.8	14.4	11.8	11.0	10.5	10.4
BULGARIE	5.7	12.6	6.4	2.2	4.4	9.6	15.8	14.1	12.4	—	—	—
DANEMARK.	7.2	6.9	6.5	7.2	7.0	7.6	8.2	8.8	8.2	7.9	—	—
ESPAGNE.	6.8	6.5	6.2	6.6	6.8	6.7	8.0	8.4	7.7	7.6	7.3	7.3
FINLANDE	5.9	5.7	5.4	5.8	6.0	4.5	5.7	7.1	7.0	6.9	6.8	6.3
FRANCE (2).	7.6	5.1	2.2	3.2	4.8	5.4	13.8	15.9	11.7	9.8	9.0	9.0
GRANDE-BRETAGNE												
ET IRLANDE :												
Angleterre et Galles.	7.8	7.9	9.7	7.5	6.9	7.7	9.9	10.1	8.5	7.8	7.6	7.6
Ecosse	7.1	7.4	7.6	6.6	6.3	7.2	9.1	9.6	8.0	7.0	7.2	6.6
Irlande { du Nord	5.1	5.4	5.6	5.1	4.8	5.2	6.1	6.0	5.2	5.2	6.3	—
Etat libre.											5.0	—
HONGRIE.	9.1	7.2	—	3.4	4.1	6.9	20.6	13.2	11.6	10.5	9.5	9.0
ITALIE	7.5	7.0	5.1	2.9	2.7	3.0	9.2	14.0	11.5	9.4	8.5	—
LUXEMBOURG	7.9	5.9	4.6	5.3	5.4	6.2	9.4	11.0	9.7	8.5	8.9	8.7
NORVÈGE	6.2	6.4	6.4	6.9	7.1	7.8	5.9	7.0	6.8	6.4	6.2	6.0
PAYS-BAS	7.9	6.8	6.7	7.3	7.5	7.4	8.6	9.6	9.2	8.7	8.0	—
PORTUGAL.	6.6	6.9	6.3	5.9	5.4	5.0	7.7	—	—	—	—	—
ROUMANIE (3)	9.2	8.4	7.7	—	—	15.9	10.0	12.9	12.1	10.1	—	—
RUSSIE (4)	—	—	—	—	—	—	—	8.7	10.8	13.3	—	—
SUÈDE	5.9	5.8	5.8	6.1	6.2	6.7	6.9	7.3	6.6	6.1	6.3	6.2
SUISSE	6.9	5.7	5.0	5.7	6.0	6.7	7.9	9.0	8.4	—	—	—
TCHÉCOSLOVAQUIE	—	—	—	—	—	—	13.4	12.5	12.0	10.6	9.3	9.0
CANADA : Dominion (5).												
Province Québec.	8.1	7.6	7.2	7.6	7.6	5.7	9.3	—	—	—	—	—
— Ontario	10.0	9.2	8.8	8.7	7.8	7.0	9.3	—	—	—	—	—
ÉTATS-UNIS	—	—	—	10.7	—	—	—	—	—	10.3	11.1	7.9
ARGENTINE.	7.2	5.9	5.8	5.8	5.4	5.6	6.0	6.7	6.5	—	—	—
CHILI	6.0	5.2	5.2	5.3	5.5	5.5	5.3	6.6	6.6	6.5	—	—
URUGUAY	5.9	4.7	4.3	4.3	4.5	4.8	5.2	5.6	5.2	4.9	5.3	—
VENEZUELA	3.6	2.7	2.4	2.4	3.0	4.4	—	—	—	—	—	—
JAPON	8.2	8.4	8.2	7.9	8.0	9.0	8.5	9.8	9.1	8.9	8.8	—
AUSTRALIE	8.7	8.8	9.1	8.1	6.8	6.6	7.8	9.6	8.6	8.0	7.8	7.9
NOUVELLE-ZÉLANDE	8.3	8.5	9.1	7.5	5.8	5.7	8.3	10.2	8.7	7.6	7.9	7.9

(1) Depuis 1914 dans les limites fixées par le traité de paix.

(2) De 1914 à 1919 pour les 77 départements non envahis.

(3) Depuis 1920, dans les limites nouvelles.

(4) Dix-huit gouvernements de la Russie d'Europe.

(5) Dans la Registration Area comprenant, en 1922, huit provinces et 73 p. c. de la population du Dominion.

ANNÉES.	ALLEMAGNE.						AUTRICHE	HONGRIE.	Bel- gique.
	LE REICH.	LES PRINCIPAUX ÉTATS.							
		Prusse.	Bavière.	Saxe.	Wurtem- berg.	Bade.			
1913	17,835	11,162	1,159	2,006	371	461	»	7,842	1,207
1914	17,740	11,065	1,266	1,855	347	481	1,651	6,906	»
1915	10,791	6,942	685	1,149	211	251	1,044	2,625	non relevés
1916	10,494	6,409	738	1,073	358	269	1,084	2,323	de 1914
1917	11,603	7,410	958	1,102	392	319	1,126	2,739	à 1918.
1918	13,344	8,519	1,153	1,390	325	435	1,779	»	623
1919	22,022	13,352	2,207	1,812	604	730	4,171	»	2,195
1920	36,542	22,534	3,627	3,332	879	1,156	5,372	»	3,665
1921	39,216	25,160	3,308	3,690	853	1,069	5,675	»	3,718
1922	36,587	23,711	2,969	3,387	900	1,017	5,394	»	3,253
1923	33,939	21,906	2,655	3,373	797	955	5,336	»	2,956
1924	»	»	»	»	»	»	5,508	»	»

ANNÉES.	DANE- MARK.	FIN- LANDE.	FRANCE.	GRANDE-BRETAGNE ET IRLANDE.			LUXEM- BOURG.	NOR- VÈGE.	PAYS- BAS.
				Angle- terre. et Galles.	Écosse.	Irlande.			
1914	887	294	1,884	856	»	»	17	429	1,122
1915	878	333	»	680	242	»	25	566	1,166
1916	917	363	»	990	267	»	20	514	1,301
1917	1,012	368	»	703	297	»	27	563	1,354
1918	1,098	219	»	1,111	485	»	20	620	1,404
1919	1,294	441	»	1,654	829	»	35	595	1,527
1920	1,197	517	29,156	3,090	776	»	52	663	1,962
1921	1,390	466	32,557	3,522	519	»	62	618	1,988
1922	1,308	510	27,684	2,588	»	»	56	683	1,954
1923	1,872	608	23,599	2,667	»	»	93	»	2,024
1924	»	578	»	2,286	»	»	67	»	»

ANNÉES.	ROUMANIE (1).	SUÈDE.	SUISSE.	CANADA.	URU- GUAY.	JAPON.	AUSTRA- LIE.	NOUVELLE- ZÉLANDE.
1913	3,217	770	1,616	59	139	59,536	651	223
1914	3,433	785	1,455	70	134	59,992	627	234
1915	3,226	847	1,472	53	122	59,943	670	256
1916	»	772	1,562	67	180	60,254	640	289
1917	»	1,040	1,640	54	170	55,812	669	282
1918	865	1,098	1,699	90	195	56,474	737	380
1919	3,016	1,204	1,977	376	191	56,812	883	675
1920	7,716	1,325	2,241	429	250	55,511	1,069	748
1921	9,741	1,444	1,979	»	256	53,402	1,404	796
1922	8,549	1,473	2,108	»	313	53,053	1,258	643
1923	8,142	1,531	»	»	159	51,212	»	666
1924	7,307	»	»	»	»	»	»	»

(1) Pour 1919, l'ancien Royaume et la Bessarabie. Depuis 1920 dans les nouvelles limites.

ANNÉES.	ALLEMAGNE.						AUTRI- CHE.	HON- GRIE.	Bel- gique.
	LES PRINCIPAUX ÉTATS.								
	L'EMPIRE.	Prusse.	Bavière.	Saxe.	Wurtem- berg.	Bade.			
1913	15,564	9,214	1,246	1,787	501	515	»	4,238	1,105
1914	14,773	8,770	1,142	1,581	481	491	1,746	4,071	»
1915	11,260	6,776	901	1,252	331	321	1,494	3,486	»
1916	11,748	6,904	994	1,396	372	337	1,425	2,897	»
1917	10,734	6,426	»	1,286	»	270	1,243	2,443	»
1918	10,159	6,120	»	1,155	»	268	1,099	2,356	»
1919	11,555	6,784	»	1,448	»	418	1,498	»	1,057
1920	13,372	7,851	926	1,690	463	449	1,406	»	978
1921	12,764	7,559	981	1,550	381	416	»	»	931
1922	13,402	8,022	1,051	1,596	420	373	»	»	973
1923	13,228	7,863	1,046	1,618	424	375	»	»	1,048
1924	»	»	»	»	»	»	»	»	»

ANNÉES.	DANE- MARK.	ESPA- GNE. (1)	FIN- LANDE.	FRANCE.	GRANDE-BRETAGNE ET IRLANDE.			Italie.	NOR- VÈGE.	PAYS- BAS.
					Angle- terre. et Galles.	Écosse.	Irlande.			
1914	»	1,852	331	8,386	3,724	261	»	3,185	125	377
1915	510	1,890	274	6,652	2,666	237	»	3,092	147	387
1916	462	1,765	227	6,363	2,855	220	»	2,531	116	369
1917	409	1,719	260	5,982	2,495	207	»	2,439	118	410
1918	384	1,857	416	6,164	2,765	190	»	2,642	98	479
1919	392	1,657	259	7,889	3,348	234	»	2,630	138	501
1920	452	1,595	331	8,141	3,425	236	»	2,664	132	495
1921	442	1,580	382	8,584	3,759	273	»	2,885	176	442
1922	481	1,482	359	8,612	3,608	276	»	3,030	166	438
1923	488	»	»	»	3,949	327	»	3,222	»	426
1924	466	»	»	»	3,720	360	»	»	»	»

ANNÉES.	POR- TUGAL.	ROU- MANIE.	SUÈDE.	SUISSE.	CHILI.	URU- GUAY.	JAPON.	AUSTRALIE.	NOU- VELLE- ZÉ- LANDE.
1914	433	»	899	946	»	187	»	»	137
1915	»	»	876	835	»	130	»	658	113
1916	372	»	757	793	»	163	»	577	147
1917	»	»	587	701	»	187	9,254	502	124
1918	»	»	580	765	»	119	10,101	498	113
1919	»	»	791	794	»	164	9,924	546	139
1920	»	»	866	876	»	162	10,630	636	133
1921	»	»	»	»	»	178	11,358	621	157
1922	»	»	»	»	»	179	11,546	533	164
1923	»	»	»	»	»	205	11,488	599	133
1924	»	»	»	»	»	»	»	»	»

(1) Suicides consommés et tentatives.

14* NOMBRES-INDICES DU CÔT DE LA VIE (juillet 1914 = 100) (*).

MOIS	Afrique du Sud.	Allemagne.	Australie.	Autriche.	BELGIQUE.	Canada.	Danemark.	États-Unis.	Finlande.	France.
1922. Janvier . . .	122	2,041	»	66,900	387	149	212	»	I, 124	»
Février . . .	120	2,449	»	77,000	380	148	»	»	I, 120	»
Mars . . .	120	2,897	135	79,234	371	146	»	167	I, 107	291
Avril . . .	122	3,436	»	87,544	367	145	»	»	I, 109	»
Mai . . .	122	3,803	»	109,265	365	145	»	»	I, 111	»
Juin . . .	121	4,147	139	187,134	366	146	199	167	I, 137	302
Juillet . . .	120	5,392	»	204,511	366	147	»	»	I, 142	»
Août . . .	120	7,765	»	593,222	366	147	»	»	I, 159	»
Septembre . . .	120	13,319	139	1,130,553	371	147	»	166	I, 160	289
Octobre . . .	121	22,066	»	1,036,308	376	147	»	»	I, 178	»
Novembre . . .	122	44,610	»	970,083	384	148	»	»	I, 169	»
Décembre . . .	121	68,506	138	937,528	384	149	198	169	I, 158	300
1923. Janvier . . .	131	112,027	»	946,875	383	150	»	»	I, 149	»
Février . . .	131	264,300	»	965,812	397	151	»	»	I, 148	»
Mars . . .	131	285,400	136	1,051,100	408	150	»	169	I, 147	324
Avril . . .	131	295,400	»	1,089,700	409	151	»	»	I, 116	»
Mai . . .	131	181,600	»	1,144,000	413	147	»	»	I, 096	»
Juin . . .	131	765,000	148	1,151,300	419	146	204	170	I, 108	334
Juillet . . .	130	3,8	»	1,090,380	429	145	»	»	I, 111	»
Août . . .	130	58,6	»	1,049,600	439	148	»	»	I, 163	»
Septembre . . .	131	1,500	millions	1,084,100	453	149	»	172	I, 172	331
Octobre . . .	132	3,657	»	1,102,700	458	150	»	»	I, 193	»
Novembre . . .	133	»	»	1,114,900	463	150	»	»	I, 190	»
Décembre . . .	133	»	»	1,124,900	470	150	»	173	I, 170	345
1924. Janvier . . .	133	110	»	1,174,000	480	150	209	»	I, 155	»
Février . . .	134	104	»	1,194,000	495	148	»	»	I, 143	»
Mars . . .	134	107	147	1,199,600	510	145	»	170	I, 141	365
Avril . . .	134	112	»	1,197,300	498	143	»	»	I, 121	»
Mai . . .	134	115	»	1,220,900	485	143	»	»	I, 121	»
Juin . . .	133	112	146	1,244,200	492	143	»	169	I, 147	366
Juillet . . .	132	116	»	1,239,100	493	145	214	»	I, 154	»
Août . . .	132	114	»	1,314,200	498	146	»	»	I, 198	»
Septembre . . .	132	116	145	1,316,200	503	146	»	171	I, 199	367
Octobre . . .	»	122	»	1,330,700	513	147	»	»	I, 219	»
Novembre . . .	134	122.5	»	1,357,400	520	147	»	»	I, 222	»
Décembre . . .	133	122.6	145	1,365,000	521	149	»	173	I, 217	377

MOIS	Grande-Bretagne.	Inde Anglaise.	Italie (Milan).	Norvège.	Nouvelle-Zélande.	Pays-Bas.	Pologne (Varsovie).	Suède.	Suisse.
1922. Janvier . . .	188	173	523	»	151	»	46,883	»	179
Février . . .	186	165	522	»	150	»	48,085	»	177
Mars . . .	182	165	503	266	148	192	52,358	195	167
Avril . . .	181	162	490	»	147	»	58,627	»	158
Mai . . .	180	163	492	»	146	»	63,914	»	157
Juin . . .	184	163	488	255	145	187	68,406	190	158
Juillet . . .	181	165	488	»	145	»	78,797	»	158
Août . . .	179	164	491	»	144	»	90,823	»	156
Septembre . . .	178	165	498	249	144	175	107,663	190	157
Octobre . . .	180	162	504	»	144	»	128,415	»	160
Novembre . . .	180	160	505	»	143	»	170,987	»	160
Décembre . . .	178	161	502	238	143	176	230,976	183	161
1923. Janvier . . .	177	156	505	»	»	»	392,695	»	»
Février . . .	176	155	497	»	»	»	570,625	»	»
Mars . . .	174	154	493	240	144	172	761,821	177	160
Avril . . .	170	155	492	»	»	»	835,114	»	»
Mai . . .	169	153	490	»	»	»	946,657	»	»
Juin . . .	169	151	491	239	146	173	1,277,967	174	165
Juillet . . .	171	153	487	»	»	»	2,093,646	»	»
Août . . .	173	154	483	»	»	»	3,795,800	»	»
Septembre . . .	175	154	487	230	147	173	5,383,800	177	166
Octobre . . .	175	152	502	»	»	»	18,994,900	»	»
Novembre . . .	177	153	502	»	»	»	44,094,496	»	»
Décembre . . .	177	157	499	234	150	178	119,656,700	176	168
1924. Janvier . . .	179	158	510	»	»	»	120.5	»	»
Février . . .	178	156	517	»	»	»	127.4	»	»
Mars . . .	173	153	521	244	154	179	126.3	173	170
Avril . . .	171	150	522	»	»	»	126.5	»	»
Mai . . .	169	150	518	»	»	»	125.6	»	»
Juin . . .	170	153	518	245	154	178	123.7	171	169
Juillet . . .	171	156	512	»	»	»	127.2	»	»
Août . . .	172	160	511	»	»	»	134.7	»	»
Septembre . . .	176	160	516	258	153	176	141.1	174	169
Octobre . . .	180	161	546	»	»	»	150.0	»	»
Novembre . . .	181	160	563	»	»	»	151.6	»	»
Décembre . . .	180	157	573	266	154	181	153.1	178	171

(*). Tableau dressé par le Bureau International du Travail, à Genève. Les indices tiennent compte, généralement, des variations de divers éléments : aliment, habillement, chauffage et éclairage, logement. Il existe des différences notables, non-seulement dans le nombre et le genre des articles compris dans les différents groupes et dans les sources d'information, mais aussi dans les méthodes de calcul et, en particulier, dans la détermination des coefficients de pondération. Nous ne saurions donc trop insister sur la nécessité de faire preuve de prudence, si l'on établit des comparaisons entre les différents pays. (Note de la Revue Internationale du Travail.)

EFFECTIF DU BÉTAIL

15*

D'APRÈS LES RECENSEMENTS OU ESTIMATIONS VERS 1920 (en milliers de têtes).

PAYS.	DATES.	Chevaux	Ânes et Mulets	Espèce bovine	Moutons	Chèvres	Porcs	AUTRES ESPÈCES
EUROPE.								
Allemagne	1922 Déc. 1	3,648	31	16,309	5,566	4,136	14,683	65,085 animaux de basse-cour
Autriche	1920 Avril	—	—	2,114	368	—	1,189	—
Belgique	1922	(2)230	—	1,517	—	—	1,139	—
Bulgarie	1920	177	—	854	—	—	—	150 Buffles
Danemark	1922 Juillet 15	576	—	2,525	442	44	1,899	19,100 poules
Espagne	1920	594	2,083	3,397	19,337	3,971	4,229	5 chameaux
Estonie	1920	165	—	443	530	—	261	—
Finlande	1918-1919	273	—	1,101	815	12	111	—
France	1921 Déc. 31	2,706	482	13,343	9,600	1,361	5,166	—
Grande-Bretagne	1922 juin 3	1,552	—	6,867	20,108	—	2,447	—
Grèce	1920	201	364	659	5,811	3,418	416	5,073 volailles
Hongrie	1920	718	—	2,148	1,817	—	3,320	—
Italie	1918 Avril	990	1,446	6,240	11,754	3,083	2,339	—
Lettonie	1922 Juin	303	—	810	1,161	29	402	—
Lithuanie	1921	409	—	849	1,073	—	1,343	—
Luxembourg	1919 Déc.	18	m. 185	89	5	13	89	—
Norvège	1918 Juin	221	—	1,050	1,208	203	214	—
Pays-Bas	1921 Mai-Juin	364	—	2,063	668	272	1,519	9,661 poules et poulets
Pologne (1)	1921 Sept. 30	3,187	—	7,861	2,093	—	5,101	—
Portugal	1920	—	—	741	3,851	1,493	921	—
Roumanie	1920	1,485	12	4,730	8,690	500	2,514	146 buffles
Russie	1920	17,718	11	28,383	36,065	656	12,271	—
Serbes, Croates, Slovènes (Royaume des)	1921 Janv. 31	1,059	99	4,834	6,773	1,544	3,281	15,175 volailles
Suède	1919	716	à. 1	2,551	1,564	133	717	—
Suisse	1921 Avril 21	134	5	1,425	244	329	639	—
Tchécoslovaquie	1920 Déc. 31	591	—	4,377	986	1,221	2,053	—
AFRIQUE.								
Afrique occidentale française	1921	134	245	3,313	9,477	—	116	102 chameaux
Algérie	1921	162	400	851	6,333	3,062	114	—
Tunisie	1921	74	174	488	2,038	1,114	18	132 chameaux
Madagascar	1919-21	2	—	7,829	300	140	1,000	—
Egypte	1921 Sept.-Oct.	34	642	596	986	424	22	645 buffles 145 chameaux
Rhodésie	1920	3	—	1,517	368	766	18	—
Union Afrique du Sud	1920	690	616	5,975	26,289	4,895	560	—
AMÉRIQUE du NORD.								
Canada	1922 Juin 15	3,649	9	9,820	3,263	—	3,916	39,927 poules
Etats-Unis	1921	19,208	m 5 427	65,587	37,452	—	56,097	—
Mexique	1920	929	642	2,163	1,090	1,988	1,654	—
AMÉRIQUE CENTRALE et du SUD.								
Argentine	1921-1922	9,432	913	37,065	36,209	4,820	1,437	—
Bésil	1916	6,065	3,222	28,962	7,205	6,920	17,329	—
Chili	1919	392	88	2,163	4,500	—	460	292
Colombie	1915	526	340	3,035	—	164	711	—
Costa Rica	1922	95	6	476	—	1	114	—
Cuba	1921	859	76	4,771	—	—	—	—
Guatemala	1921	86	—	319	185	16	96	—
Paraguay	1915-1918	490	38	5,500	600	93	87	—
Uruguay	1916 Avril	555	18	7,802	11,473	12	304	—
Terre Neuve	1921	16	—	28	86	14	14	—
ASIE.								
Japon	1919	1,480	—	1,345	5	125	470	—
Russie (27 gouvernements)	1920	6,905	à. 55	9,490	14,478	1,675	2,588	33 buffles
Philippines	1919	255	—	679	168	732	3,130	1,388 id.
Ceylan	1919	4	—	1,599	68	180	59	—
Indes { Provinces britanniques	1920	1,699	1,447	127,119	21,984	24,134	—	18,802 buffles
{ Etats indigènes	1920	277	191	16,400	12,723	—	—	407 chameaux 2,620 buffles
Siam	1920 Mars 31	133	—	2,621	—	—	750	142 chameaux 2,508 buffles
Océanie.								
Australie	1919	2,421	13	12,711	75,554	218	696	11 chameaux
Nouvelle Zélande	1922 Janv. 31	332	—	3,323	22,222	17	385	—
Indes { Java et Madura	1921	273	—	2,896	843	1,481	97	2,076 buffles
Néerlandaises { Possessions extérieures	1921	431	—	805	113	432	805	1,069 id.

(1) Pologne avant le partage de la Haute-Silésie.
(2) Chevaux employés pour l'agriculture seulement.à = ânes seulement.
m = mulets seulement

PAYS.	Froment.		Seigle.		Orge.	
	Superficie sur laquelle on a fait la récolte.	Production.	Superficie sur laquelle on a fait la récolte.	Production.	Superficie sur laquelle on a fait la récolte.	Production.
	Milliers d'hectares.	Milliers de quintaux.	Milliers d'hectares.	Milliers de quintaux.	Milliers d'hectares.	Milliers de quintaux.
EUROPE						
ALLEMAGNE	1,466	24,276	4,260	57,299	1,446	23,999
AUTRICHE	195	2,311	375	4,112	138	1,569
Belgique	138	3,539	227	5,251	32	813
BULGARIE	996	7,707	167	1,121	212	1,730
DANEMARK	60	1,597	188	2,648	301	7,442
ESPAGNE	4,200	33,143	737	6,676	1,758	18,224
ESTHONIE	18	148	160	1,385	124	1,206
FINLANDE	15	215	228	2,860	110	1,300
FRANCE	5,512	76,525	889	10,222	714	10,462
GRANDE - BRETAGNE	647	14,389	27	313	594	11,634
IRLANDE	11	238	3	—	66	1,317
GRÈCE	—	2,629	—	259	—	1,343
HONGRIE	1,465	14,035	686	5,614	424	3,203
ITALIE	4,566	46,306	125	1,553	232	1,891
LETTONIE	43	430	266	1,994	179	1,619
LITHUANIE	85	903	538	4,647	196	2,029
LUXEMBOURG	9	85	7	77	4	39
NORVÈGE	9	134	10	162	55	1,021
PAYS-BAS	48	1,260	198	3,952	25	775
POLOGNE	1,073	8,844	4,417	36,548	1,218	12,081
PORTUGAL	382	2,349	192	1,277	63	362
ROUMANIE	3,172	19,165	271	1,515	1,851	6,697
RUSSIE	16,878	89,973	24,617	170,947	6,275	33,536
SERBES - CROATES - SLOVÈNES	1,717	15,722	195	1,408	364	2,935
SUÈDE	130	1,871	265	2,807	173	2,896
SUISSE	42	847	19	364	6	113
TCHÉCOSLOVAQUIE	606	8,774	838	11,363	678	9,707
AMÉRIQUE						
CANADA	8,926	71,322	360	3,493	1,379	19,335
ÉTATS-UNIS	21,938	237,507	1,689	16,116	2,868	40,904
ASIE						
INDE BRITANNIQUE	12,625	99,034	—	—	?	29,841
JAPON	465	6,914	—	—	1,005	16,325
AFRIQUE						
ALGÉRIE	1,413	4,669	1	4	1,278	4,073
EGYPTE	573	9,304	—	—	151	2,341
MAROC FRANÇAIS	996	7,800	—	—	1,263	11,600
TUNISIE	448	1,410	—	—	280	550
AMÉRIQUE						
ARGENTINE	7,201	52,020	164	990	275	1,518
CHILI	566	6,767	2	20	50	952
URUGUAY	400	3,088	—	—	2	15
AFRIQUE						
UNION SUD-AFRICAINE	—	1,640	—	—	—	—
OCÉANIE						
AUSTRALIE	3,861	34,018	1	12	105	1,128
NOUVELLE-ZÉLANDE	70	1,136	—	2	9	135
Production moyenne mondiale approxim.	—	1,250,000	—	425,000	—	425,000

HÉMISPÈRE

HÉMISPÈRE

Avoine.		Betteraves à sucre.		Pommes de terre.		Maïs.	
Superficie sur laquelle on a fait la récolte.	Production.	Superficie sur laquelle on a fait la récolte.	Production.	Superficie sur laquelle on a fait la récolte.	Production.	Superficie sur laquelle on a fait la récolte.	Production.
Milliers d'hectares.	Milliers de quintaux.	Milliers d'hectares.	Milliers de quintaux.	Milliers d'hectares.	Milliers de quintaux.	Milliers d'hectares.	Milliers de quintaux.
SEPTENTRIONAL (1924).							
3,525	56,540	394	102,666	2,760	364,022	—	—
309	3,316	19	4,331	167	10,472	60	945
265	6,417	81	24,891	159	28,660	—	—
151	1,075	25	4,000	10	495	593	6,925
462	9,174	39	9,526	72	7,355	—	—
662	4,379	179	16,596	315	24,295	470	6,554
166	1,405	—	—	67	6,754	—	—
425	4,922	1	56	67	6,341	—	—
3,495	44,349	185	51,378	1,463	153,503	342	4,597
1,346	25,076	9	1,829	303	44,400	—	—
306	5,365	—	—	155	14,808	—	—
—	589	—	—	—	—	—	—
297	2,281	120	12,742	251	15,351	1,003	18,828
448	4,833	124	37,209	348	19,580	1,540	26,844
334	2,710	—	—	74	6,757	—	—
325	2,698	—	—	176	16,582	—	—
30	314	—	—	15	1,734	—	—
93	1,545	—	—	47	5,856	—	—
152	3,031	74	24,265	167	26,866	—	—
2,585	24,120	163	32,108	2,331	268,696	77	1,057
228	792	—	—	—	—	—	—
1,237	6,098	54	8,731	259	6,688	3,621	39,489
11,431	71,056	345	33,913	4,018	293,140	1,560	17,345
353	3,018	48	10,631	218	10,275	1,965	37,949
773	10,798	41	8,731	158	14,000	—	—
20	391	1	450	45	5,400	2	40
846	12,042	303	83,744	634	65,143	157	2,601
5,864	62,610	15	3,030	227	25,695	119	3,048
17,180	223,807	341	67,839	1,482	123,774	42,497	618,899
—	—	—	—	—	—	—	—
111	1,442	—	—	—	—	—	—
252	1,326	—	—	7	206	10	61
20	150	—	—	—	—	277	1,200
45	230	—	—	1	38	17	52
MÉRIDIONAL (1923-1924).							
1,112	11,081	—	—	163	9,600	3,425	70,300
41	575	—	—	29	2,661	28	354
49	313	—	—	5	94	—	—
—	—	—	—	—	—	—	9,979
436	3,140	1	300	54	4,548	128	2,061
26	348	—	—	8	1,072	3	103
—	625,000	—	500,000	—	1,400,000	—	1,200,000

AN- NÉES.	ALLE- MAGNE. (1)	AUTRICHE- HONGRIE.		Bel- gique.	BUL- GARIE.	ES- PAGNE.	FRANCE.	GRANDE BRE- TAGNE ET IR- LANDE.	ITA- LIE.	GRAND- DUCHÉ DE LUXEM- BOURG.	NOR- VÈGE.	PAYS- BAS.	PO- LOGNE. (2)
		Autriche.	Hongrie.										
HOUILLE (non compris													
1913	190,109	16,460	»	22,842	353	4,016	40,051	292,043	1	»	»	1,873	6,819
1914	161,385	15,411	»	16,714	422	4,133	26,841	269,927	1	»	»	1,929	4,540
1915	146,868	16,083	»	14,178	534	4,359	18,856	257,269	9	»	»	2,262	2,791
1916	159,170	»	1,048	16,863	640	5,116	20,542	260,490	15	»	»	2,649	5,212
1917	167,747	»	1,103	14,920	761	5,367	27,757	252,487	25	»	»	3,008	4,911
1918	158,254	»	»	13,826	673	6,512	24,941	231,403	32	»	»	3,399	4,499
1919	116,707	91	»	18,483	583	5,704	21,547	233,467	24	»	»	3,402	6,084
1920	131,356	133	4,956	22,389	743	5,421	(2)24,293	233,215	152	»	»	3,941	31,049
1921	136,251	138	6,044	21,750	912	5,012	(2)28,212	165,871	114	»	»	3,921	29,818
1922	119,182	166	741	21,209	1,021	4,436	(2)31,163	253,613	»	»	»	4,570	34,832
1923	62,316	158	679	22,922	1,064	5,902	(a)38,543	»	»	»	»	5,279	36,098
1924	118,769	172	689	23,362	1,215	6,102	(a)44,955	»	»	»	»	5,882	32,225
MINÉRAI													
1913	28,608	3,039	2,052	151	»	9,862	21,918	16,253	603	7,333	545	»	312
1914	20,505	2,281	1,716	82	»	6,820	11,252	15,105	706	5,007	652	»	»
1915	17,710	2,547	1,238	5	»	5,618	620	14,462	680	6,139	715	»	»
1916	21,334	2,400	146	35	»	5,857	1,681	13,711	942	6,752	418	»	»
1917	22,465	1,782	173	»	»	5,551	2,035	15,083	994	4,277	303	»	»
1918	7,915	1,173	»	»	»	4,693	1,672	14,847	694	3,131	96	»	»
1919	6,154	251	»	»	»	4,640	9,413	12,449	613	3,112	90	»	93
1920	6,362	435	»	17	»	4,768	13,921	12,911	390	3,704	79	»	184
1921	5,907	711	36	59	»	2,602	14,201	3,534	279	3,032	57	»	380
1922	5,928	1,112	»	71	»	2,772	21,106	6,978	416	4,489	259	»	400
1923	5,118	1,211	»	117	»	»	(a)23,428	»	»	4,098	386	»	»
1924	4,457	714	»	156	»	»	(a)28,992	»	»	5,334	522	»	»

(a) Chiffres provisoires.

(1) Depuis 1918 sans la Lorraine, depuis 1909, sans le bassin de la Saare, depuis 1922, sans la Haute Silésie

(2) De 1911 à 1918, Pologne du Congrès; pour 1919, y compris la Galicie et la Silésie de Teschen; depuis 1920, dans les limites actuelle

(tonnes métriques).

RUSSE D'EU- ROPE	SUÈDE.	TCHÉ- CO- SLO- VAQUIE.	YOUGO SLAVIE.	CANADA.	ÉTATS UNIS.	TERRE- NEUVE.	CHILI.	ALGÉ- RIE.	AFRIQUE DU SUD ET RHODÉ- SIE.	INDE AN- GLAISE.	JAPON	AUS- TRALIE.	NOU- VELLE ZÉLANDE
33,840	364	»	»	13,619	517,059	»	»	»	8,205	16,468	21,316	12,617	1,918
33,150	367	»	»	12,372	465,862	»	1,087	»	8,008	16,729	22,293	12,644	2,312
38,000	412	»	»	12,035	482,277	»	1,172	»	7,884	17,378	20,491	11,599	2,243
39,000	415	»	»	13,139	535,328	»	1,418	»	9,525	17,531	22,902	9,969	2,293
33,000	443	»	»	12,743	590,942	»	1,539	»	9,917	18,505	26,361	10,401	2,102
12,000	404	»	»	13,588	615,263	»	1,517	»	9,406	21,055	28,029	11,125	2,067
8,382	429	10,254	2,222	12,411	502,537	»	1,485	»	9,776	22,991	31,271	10,736	1,877
7,642	440	11,375	2,794	16,632	597,168	»	1,063	»	10,934	18,250	29,245	13,011	1,873
8,518	377	12,023	2,996	15,057(a)	459,391	»	1,275	»	10,853	19,612	26,221	13,003	1,838
9,058	379	10,465	»	15,157(a)	432,677	»	»	»	8,830	19,316	27,702	12,404	1,887
11,735	420	12,347	»	»	596,467	»	»	»	»	19,973	28,949	»	951
16,199	438	15,179	»	»	519,962	»	»	»	»	»	»	»	»

le lignite).

DE FER.

9,000	7,479	»	»	279	62,975	1,263(b)	14	1,349	58	377	172	179	»
»	6,588	»	»	222	42,105	1,267(b)	64	1,181	44	449	136	233	»
»	6,887	»	»	361	56,418	524(b)	147	911	64	397	136	427	»
»	6,989	»	»	250	76,374	848(b)	56	1,043	99	418	159	332	»
»	6,220	»	»	195	76,497	917(b)	5	985	74	420	229	459	»
»	6,628	»	»	192	70,776	743(b)	3	902	43	501	232	425	»
»	4,987	1,007	»	179	61,944	721(b)	1	736	34	563	205	447	»
164	4,524	1,053	»	»	68,689	»	3	1,060	»	567	»	444	»
129	6,464	801	»	»	29,964	»	8	801	»	957	»	»	»
»	6,201	313	»	»	47,885	»	»	1,046	»	635	»	530	»
»	5,588	»	»	»	70,465	»	»	»	»	»	»	»	»
»	6,500	1,173	»	»	55,138	»	»	»	»	»	»	»	»

(a) Quantité exportée.

ANNÉES.	ALLEMAGNE. (1)	AUTRICHE- HONGRIE.		Belgique.	ESPAGNE.	FRANCE.	GRANDE- BRETAGNE ET IRLANDE.	ITALIE.
		Autriche.	Hongrie.					
								FON
1913	16,764	1,758	683	2,485	425	5,207	10,424	427
1914	12,581	1,353	494	1,454	431	2,736	9,066	385
1915	10,155	1,429	388	68	440	584	8,862	378
1916	11,342	1,405	453	128	498	1,341	9,061	467
1917	11,622	»	»	8	358	1,408	9,487	471
1918	9,208	»	»	»	387	1,293	9,152	314
1919	5,654	62	»	251	294	2,447	7,535	240
1920	6,388	100	»	1,116	251	3,344	8,165	88
1921	7,855	221	»	872	377	3,447	2,653	61
1922	9,195	317	»	1,613	207	5,277	4,981	91
1923	4,941	12	»	2,148	402	5,432	»	»
1924	7,812	7	»	2,844	»	7,693	»	»
								ACIER
1913	17,147	2,649		2,467	242	4,687	7,786	846
1914	13,710	2,162		1,396	356	2,802	7,960	796
1915	12,010	2,686		99	387	1,111	8,687	1,009
1916	14,240	3,335		99	323	1,784	9,344	1,269
1917	14,322	2,920		10	470	1,991	9,961	1,332
1918	11,830	»		11	303	1,800	9,745	993
1919	6,877	62	»	334	241	2,156	8,021	732
1920	8,363	98	»	1,253	»	2,706	9,200	774
1921	9,943	293	»	764	354	3,099	3,683	700
1922	9,540	580	»	1,565	227	4,538	5,975	943
1923	5,990	330	»	2,298	455	5,110	»	»
1924	8,620	260	»	2,875	»	6,900	»	»
								ZI
1913	278.9	21.7		204.2	6.0	67.9	6	»
1914	236.0	15.1		145.9	11.7	42.5	5	»
1915	185.4	9.5		51.7	8.1	19.2	4	»
1916	178.1	11.6		22.9	8.5	20.3	3	0.3
1917	186.5	12.6		10.3	10.2	22.9	3	0.4
1918	185.2	12.0		9.2	15.9	18.3	3	1.2
1919	97.4	»	»	19.9	16.3	10.8	2	1.3
1920	98.0	»	»	84.3	9.6	19.7	2	1.2
1921	129.1	»	»	66.2	»	30.0	»	0.5
1922	41.5	»	»	112.3	»	»	1	»
1923	»	»	»	147.0	»	»	»	»
1924	»	»	»	161.7	»	»	»	»

(*) Chiffres provisoires.

(1) Depuis 1918, sans l'Alsace-Lorraine; depuis 1919, sans le bassin de la Sarre; depuis 1922, sans la Haute Silésie.

MÉTALLURGIQUE.

21*

(tonnes métriques).

LUXEM-BOURG.	POLOGNE.	RUSSIE D'EUROPE. (sans la Finlande.)	SUÈDE.	TEHÉCO-SLOVAQUIE.	CANADA.	ÉTATS-UNIS.	JAPON.	AUSTRALIE.
T E.								
2,548	»	4,635	730	»	1,031	31,463	240	47
1,877	»	4,326	640	»	717	23,707	300	76
1,591	»	3,690	761	»	839	30,396	318	78
1,581	»	»	733	»	1,087	40,068	392	129
1,529	»	»	829	»	1,104	39,241	570	46
1,267	»	»	762	»	1,124	39,681	685	69
617	»	»	494	663	877	31,513	800	82
693	»	»	471	737	1,015	37,519	710	87
970	»	»	314	576	605	16,956	665	356
1,679	»	»	264	335	389	27,657	»	»
1,407	520	»	283	817	»	41,009	»	»
2,157	836	»	513	983	603	31,910	»	»
BRUT.								
1,182	»	4,868	591	»	1,059	31,803	255	14
1,136	»	4,783	508	»	755	23,890	283	25
980	»	4,900	601	»	928	32,667	343	63
936	»	4,273	614	»	1,307	43,460	368	110
1,087	»	3,080	581	»	1,587	45,558	370	158
858	»	402	546	»	1,722	45,176	333	167
366	»	199	491	»	943	35,227	299	180
570	»	142	437	»	1,128	42,809	478	224
751	»	148	212	»	680	20,101	567	240
1,388	»	»	311	»	494	36,174	»	»
1,193	1,136	»	271	»	»	45,665	»	»
1,881	675	»	493	»	661	38,541	»	»
N C.								
»	»	»	2.1	»	»	305.9	»	4.2
»	»	»	2.3	»	»	311.5	6	4.6
»	»	»	8.6	»	»	492.1	21	4.7
»	»	»	10.0	»	»	511.9	39	4.8
»	»	»	8.0	»	»	530.3	55	3.7
»	»	»	4.1	»	»	446.7	40	9.1
»	»	»	2.3	»	»	410.3	20	8.3
»	»	»	5.8	»	»	459.2	16	9.8
»	86.8	»	3.5	»	»	212.6	»	1.7
»	68.9	»	1.5	»	»	384.3	»	1.1
»	84.7	»	1.2	»	»	522.1	»	»
»	98.9	»	3.5	»	»	»	»	»

TERRITOIRE ET POPULATION.

ÉLÉMENTS DE POSITION ET DÉVELOPPEMENT DES FRONTIÈRES (*).

Latitude, points extrêmes	<i>Nord</i> : Meir (province d'Anvers) : 51° 30' 20". <i>Sud</i> : Torgny (province de Luxembourg) : 49° 29' 52".
Longitude, points extrêmes	<i>Est</i> : Manderfeld (canton de St-Vith) : 2° 02' 22" Est du méridien de Bruxelles (ancien observatoire) ou 6° 24' 28" Est du méridien de Greenwich. <i>Ouest</i> : La Panne (province de Flandre occidentale) : 1° 49' 28" Ouest du méridien de Bruxelles (ancien observatoire) ou 2° 32' 38" Est du méridien de Greenwich.
	<i>Culminant</i> : Botrange, (commune de Sourbrodt, canton de Malmédy) : 693,9 ^m au-dessus du niveau moyen des basses mers aux vives eaux ordinaires. <i>Inférieur</i> : Moeres-lez-Furnes (province de Flandre occidentale) : 0 ^m 05 et 0 ^m 11, à partir du même niveau.
Altitude, points extrêmes	
Frontière maritime : Mer du Nord, à l'Ouest	65.5 kilomètres.
Frontière hollandaise (346 kil. au Nord et 103.5 km. Limbourg hollandais)	449.5 »
Frontière allemande, à l'Est	161.5 »
Frontière luxembourgeoise grand-ducale, à l'Est	148.0 »
Frontière française, au Sud et à l'Ouest	620.0 »
Total :	1,444.5 kilomètres.

NOMBRE DES ARRONDISSEMENTS, DES CANTONS ET DES COMMUNES (**)

DIVISIONS TERRITORIALES.	Anvers.	Brabant.	Flandre occiden- tale.	Flandre orientale.	Hainaut.	Liège.	Lim- bourg.	Luxem- bourg.	Namur.	Le Royaume.
AU 31 DÉCEMBRE 1923										
Arrondissements judiciaires.	3	3	4	3	3	3	2	3	2	26
Cantons judiciaires	23	31	31	34	34	26	13	20	15	227
Arrondissements administratifs.	3	3	8	6	6	4	3	5	3	41
Cantons électoraux	19	26	26	32	33	25	13	20	14	208
Communes (d)	154	345	252	297	444	344	206	233	365	2,640
AU 31 DÉCEMBRE 1924										
Arrondissements judiciaires.	3	3	4	3	3	3	2	3	2	26
Cantons judiciaires	23	31	31	34	34	26	13	20	15	227
Arrondissements administratifs.	3	3	8	6	6	4	3	5	3	41
Cantons électoraux.	19	26	26	32	33	25	13	20	14	208
Communes (d)	154	345	252	297	444	344	206	233	366	2,641

ACCROISSEMENT MOYEN ANNUEL DE LA POPULATION (**).

ANNÉES.	Anvers.	Brabant.	Flandre occiden- tale.	Flandre orientale.	Hainaut.	Liège.	Lim- bourg.	Luxem- bourg.	Namur.	Le Royaume.
Population au 31-12-1831(a)	349,942	561,828	608,226	742,973	613,179	375,030	160,090	160,762	213,784	3,785,814
Popul. au 31-12-1920 (b)(c)	1,016,963	1,521,699	803,687	1,107,325	1,220,271	863,092	300,455	223,739	348,338	7,405,569
Augment. de la popul. de 1831 à 1920.	667,021	959,871	195,461	364,352	607,092	488,062	140,365	62,977	134,554	3,619,755
Proportions pour cent	191	171	32	49	99	130	88	39	63	96
Population au 31-12-1923 (c)	1,065,156	1,573,950	852,346	1,108,216	1,243,135	874,741	317,219	221,529	350,528	7,606,820
Augment. de 1920 à 1923.	48,193	52,251	48,659	891	22,864	11,649	16,764	-2,210	2,190	201,251
Proportions pour cent	4.74	3.43	6.05	0.08	1.87	1.35	5.58	-0.99	0.63	2.72
Population au 31-12-1924 (c)	1,083,620	1,593,193	859,313	1,114,172	1,254,046	882,774	323,825	221,327	352,204	7,684,474
Augment. de 1920 à 1924.	66,657	71,494	55,626	6,847	33,775	19,682	23,370	-2,412	3,866	278,905
Proportions pour cent	6.55	4.70	6.92	0.62	2.77	2.28	7.78	-1.08	1.11	3.77

(*) D'après les renseignements fournis par l'Institut Cartographique Militaire

(**) Statistique dressée par le Service de la Statistique générale (Ministère de l'Intérieur et de l'Hygiène).

(a) Non compris la population des parties du Limbourg et du Luxembourg cédées à la Hollande par les traités du 19 avril 1839. Pour l'accroissement moyen annuel par période décennale de 1831 à 1920, voir le tome XLVI de l'Annuaire Statistique.

(b) Recensement général. (c) Non compris la population d'Eupen et de Malmédy.

(d) Communes créées en 1923 : Nothomb (Luxembourg); en 1924 : Cognelée (Namur).

ÉLÉMENTS CLIMATOLOGIQUES.	Jan- vier.	Fé- vrier.	Mars.	Avril.	Mai.	Juin.	Juillet.	Août.	Sep- tem- bre.	Octo- bre.	No- vem- bre.	Dé- cem- bre.	L'AN- NÉE.
INSTITUT ROYAL MÉTÉOROLOGIQUE DE BELGIQUE, A UCCLE (altitude 100 mètres).													
Température centigrade													
Maximum moyen	5 ^o 9	8 ^o 2	10 ^o 9	14 ^o 1	15 ^o 8	17 ^o 1	25 ^o 1	22 ^o 8	17 ^o 8	15 ^o 4	6 ^o 4	4 ^o 4	13 ^o 7
Minimum moyen.	0.8	2.2	3.5	3.3	6.9	7.7	13.9	11.7	9.2	8.0	0.6	-1.3	5.5
Moyenne	3.3	5.2	7.2	8.7	11.3	12.4	19.9	17.2	13.5	11.7	3.5	1.5	9.6
Maximum absolu	9.3	12.1	21.8	23.8	29.0	23.9	34.8	32.2	29.2	23.8	13.8	8.9	34.8
Minimum absolu.	-4.8	-4.7	-1.0	-1.7	0.9	2.8	6.0	6.4	4.9	1.9	-5.0	-10.8	-10.8
Nombre de jours de :													
Forte } 25° et au-dessus.	»	»	»	»	2	»	11	9	3	»	»	»	25
chaleur } 30° id.	»	»	»	»	»	»	7	1	»	»	»	»	8
Gelée	10	7	1	5	»	»	»	»	»	»	14	20	57
Forte } — 5° et au-dessous.	»	»	»	»	»	»	»	»	»	»	1	2	3
gelée } — 10° id.	»	»	»	»	»	»	»	»	»	»	»	1	1
} — 15° id.	»	»	»	»	»	»	»	»	»	»	»	»	»
Nombre de jours :													
Où l'on a recueilli de l'eau (m)	19	19	15	11	22	16	9	13	13	25	15	24	201
De neige	3	2	2	1	»	»	»	»	»	»	5	16	29
De grêle	3	3	0	0	3	»	»	1	»	»	»	1	11
Quantité d'eau tombée.	55	95	46	28	123	49	80	54	63	166	61	106	926
(en millim. de hauteur)													
Nombre mensuel d'heures de soleil	23	31	87	155	133	113	220	217	178	74	59	31	1,321

ÉLÉMENTS CLIMATOLOGIQUES.	Jan- vier.	Fé- vrier.	Mars.	Avril.	Mai.	Juin.	Juillet.	Août.	Sep- tem- bre.	Octo- bre.	No- vem- bre.	Dé- cem- bre.	L'AN- NÉE.
OSTENDE (altitude 7 mètres).													
Température centigrade :													
Maximum moyen	7 ^o 0	7 ^o 8	10 ^o 3	10 ^o 7	14 ^o 5	15 ^o 1	22 ^o 9	21 ^o 0	18 ^o 0	15 ^o 0	8 ^o 6	6 ^o 0	13 ^o 3
Minimum moyen.	2.2	4.0	3.5	4.2	7.3	8.9	13.9	12.3	—	8.2	1.2	-1.4	5.7
Moyenne	4.6	4.3	7.0	8.4	10.9	12.0	18.4	16.6	—	11.6	4.9	2.3	9.5
Maximum absolu	9.4	11.9	21.9	23.4	29.6	19.9	34.9	32.4	25.9	19.9	14.8	9.4	34.9
Minimum absolu.	-4.9	-4.7	-0.2	-2.2	2.4	4.3	7.0	8.2	—	3.4	-4.6	-7.3	7.3
Nombre de jours de :													
Forte } 25° et au-dessus.	»	»	»	»	1	»	5	5	1	»	»	»	12
chaleur } 30° id.	»	»	»	»	»	»	5	1	»	»	»	»	6
Gelée	4	8	1	1	»	»	»	»	»	»	10	18	42
Forte } — 5° et au-dessous.	»	»	»	»	»	»	»	»	»	»	»	2	2
gelée } — 10° id.	»	»	»	»	»	»	»	»	»	»	»	»	»
} — 15° id.	»	»	»	»	»	»	»	»	»	»	»	»	»
Nombre de jours :													
Où l'on a recueilli de l'eau (m)	20	16	11	9	18	13	7	14	11	23	14	16	172
De neige	»	1	1	»	»	»	»	»	»	»	1	3	5
De grêle	»	»	0	»	2	1	»	»	»	»	2	2	7
Quantité d'eau tombée.	42	52	37	24	80	29	31	47	69	151	75	62	699
(en millim. de hauteur)													

(*) D'après les éléments fournis par l'Institut royal météorologique de Belgique.

(m) Les jours où l'on recueille de l'eau sont ceux où le pluviomètre marque au moins 0mm.

ÉLÉMENTS CLIMATOLOGIQUES.	Jan- vier.	Fé- vrier.	Mars.	Avril.	Mai.	Juin.	Juillet.	Août.	Sep- tem- bre.	Octo- bre.	No- vem- bre.	Dé- cè- m- bre.	L'AN- NÉE.
BOURG-LÉOPOLD (altitude 50 mètres.)													
Température centigrade :													
Maximum moyen	5°9	7°5	11°6	14°8	16°2	17°0	27°0	24°0	19°4	15°7	6°9	3°7	14°1
Minimum moyen	0.7	1.4	3.1	2.3	7.2	7.7	14.0	11.4	9.1	8.0	0.4	-2.2	5.3
Moyenne	3.3	4.4	7.3	8.5	11.7	12.3	20.5	17.7	14.2	11.8	3.6	0.7	9.7
Maximum absolu	10.0	11.9	24.4	24.1	31.8	25.0	38.7	33.7	27.9	24.7	13.8	8.3	38.7
Minimum absolu	-5.9	-6.2	-1.2	-3.0	-0.0	2.5	6.9	6.1	4.4	2.1	-4.8	-14.0	-14.0
Nombre de jours de :													
Forte } 25° et au-dessus .	»	»	»	»	2	1	15	11	2	»	»	»	31
chaleur } 30° id.	»	»	»	»	1	»	10	3	»	»	»	»	14
Gelée	9	9	3	6	»	»	»	»	»	»	13	22	62
Forte } — 5° et au-dessous	2	»	»	»	»	»	»	»	»	»	»	4	6
gelée } — 10° id.	»	»	»	»	»	»	»	»	»	»	»	1	1
} — 15° id.	»	»	»	»	»	»	»	»	»	»	»	»	»
Nombre de jours :													
Où l'on a recueilli de l'eau (a)	17	16	10	10	17	18	8	12	12	23	10	21	174
De neige	»	3	»	»	»	»	»	»	»	»	2	9	14
De grêle	2	»	»	»	2	»	»	»	»	»	»	1	5
Quantité d'eau tombée (en millim. de hauteur)													
	66	71	40	34	98	60	59	47	47	151	55	84	812

ÉLÉMENTS CLIMATOLOGIQUES.	Jan- vier.	Fé- vrier.	Mars.	Avril.	Mai.	Juin.	Juillet.	Août.	Sep- tem- bre.	Octo- bre.	No- vem- bre.	Dé- cè- m- bre.	L'AN- NÉE.
HOUFFALIZE (altitude 330 mètres.)													
Température centigrade :													
Maximum moyen	3°4	5°8	9°5	13°2	16°2	15°8	25°5	21°7	18°1	13°4	5°2	2°5	12°5
Minimum moyen	-1.4	0.8	-1.3	0.6	5.5	5.6	11.3	7.0	5.6	5.6	-1.8	-3.8	3.0
Moyenne	1.0	3.3	5.4	6.9	10.8	10.7	18.4	14.3	11.8	9.5	1.7	0.6	7.7
Maximum absolu	8.4	9.1	20.8	20.8	28.3	24.8	34.5	30.6	27.3	22.9	14.8	6.8	34.5
Minimum absolu	-8.7	-5.2	-3.2	-5.5	-1.2	0.2	4.0	0.2	0.5	-3.3	-9.9	-22.1	-22.1
Nombre de jours de :													
Forte } 25° et au-dessus .	»	»	»	»	3	»	17	10	2	»	»	»	32
chaleur } 30° id.	»	»	»	»	»	»	8	1	»	»	»	»	9
Gelée	18	13	10	14	3	»	»	»	»	2	21	28	109
Forte } — 5° et au-dessous	4	1	»	1	»	»	»	»	»	»	8	9	23
gelée } — 10° id.	»	»	»	»	»	»	»	»	»	»	»	4	4
} — 15° id.	»	»	»	»	»	»	»	»	»	»	»	1	1
Nombre de jours :													
Où l'on a recueilli de l'eau (a)	21	21	14	12	19	21	10	12	13	24	15	21	203
De neige	3	3	1	»	»	»	»	»	»	»	8	12	27
De grêle	»	»	»	»	»	»	»	»	»	»	»	»	»
Quantité d'eau tombée (en millim. de hauteur)													
	96	92	66	44	117	84	73	57	74	168	69	114	1054

(a) Les jours où l'on recueille de l'eau sont ceux où le pluviomètre marque au moins omml.

ÉLÉMENTS CLIMATOLOGIQUES.	Janvier.	Février.	Mars.	Avril.	Mai.	Juin.	Juillet.	Août.	Sep-tembre.	Octobre.	Novembre.	Décembre.	L'ANNÉE.
INSTITUT ROYAL MÉTÉOROLOGIQUE DE BELGIQUE, A UCCLE (altitude 100 mètres).													
Température centigrade :													
Maximum moyen	5.1	3.5	8.9	12.3	19.6	21.0	22.9	19.8	18.9	15.2	9.2	7.1	13.6
Minimum moyen	-1.5	-2.3	0.2	3.2	9.3	10.6	11.5	10.5	10.7	7.8	2.6	1.5	5.4
Moyenne	1.8	0.6	4.3	7.7	14.4	15.8	17.2	15.2	14.8	11.5	5.9	4.3	9.5
Maximum absolu	12.5	8.1	14.6	23.0	29.0	26.8	31.6	24.9	24.7	22.5	15.5	12.0	31.6
Minimum absolu	-7.5	-8.9	-3.2	-1.8	3.0	4.7	8.2	5.8	4.2	-0.1	-5.6	-5.8	-8.9
Nombre de jours de :													
Forte { 25° et au-dessus .	»	»	»	»	7	4	7	»	»	»	»	»	18
chaleur { 30° id.	»	»	»	»	»	»	2	»	»	»	»	»	2
Gelée	16	18	18	6	»	»	»	»	»	1	6	11	76
Forte { -5° et au-dessous	6	8	»	»	»	»	»	»	»	»	2	1	17
gelée { -10° id.	»	»	»	»	»	»	»	»	»	»	»	»	»
{ -15° id.	»	»	»	»	»	»	»	»	»	»	»	»	»
Nombre de jours :													
Où l'on a recueilli de l'eau (a)	17	19	14	15	20	13	17	24	19	20	12	11	201
De neige	4	13	6	4	1	»	»	»	»	»	1	1	30
De grêle	»	2	2	1	3	1	»	1	»	»	»	»	10
Quantité d'eau tombée	45	41	44	80	82	55	78	132	74	101	57	61	850
(en millim. de hauteur)													
Nombre mensuel d'heures de soleil	60	53	151	103	215	185	193	145	125	93	80	52	1,455

ÉLÉMENTS CLIMATOLOGIQUES.	Janvier.	Février.	Mars.	Avril.	Mai.	Juin.	Juillet.	Août.	Sep-tembre.	Octobre.	Novembre.	Décembre.	L'ANNÉE.
OSTENDE (altitude 7 mètres).													
Température centigrade :													
Maximum moyen	5.6	4.9	8.9	10.7	17.1	18.5	20.4	19.0	18.6	15.1	10.4	7.9	13.1
Minimum moyen	-0.3	-0.7	0.2	3.3	8.6	10.3	12.0	11.0	10.7	7.9	3.2	1.8	5.7
Moyenne	2.6	2.1	4.5	7.0	12.8	14.4	16.2	15.0	14.6	11.5	6.8	4.8	9.4
Maximum absolu	10.5	7.9	14.6	21.1	29.4	26.5	31.9	25.5	25.0	21.9	15.9	11.9	31.9
Minimum absolu	-5.2	-6.7	-3.2	-1.2	2.9	5.3	7.7	6.7	4.4	1.4	-5.5	-3.9	-6.7
Nombre de jours de :													
Forte { 25° et au-dessus .	»	»	»	»	2	2	3	1	1	»	»	»	9
chaleur { 30° id.	»	»	»	»	»	»	1	»	»	»	»	»	1
Gelée	16	14	15	4	»	»	»	»	»	»	7	8	64
Forte { -5° et au-dessous	2	3	»	»	»	»	»	»	»	»	1	»	6
gelée { -10° id.	»	»	»	»	»	»	»	»	»	»	»	»	»
{ -15° id.	»	»	»	»	»	»	»	»	»	»	»	»	»
Nombre de jours :													
Où l'on a recueilli de l'eau (a)	14	14	11	14	20	9	14	21	17	12	9	16	171
De neige	1	6	1	»	»	»	»	»	»	»	»	»	8
De grêle	»	3	1	1	»	»	»	»	»	»	»	»	5
Quantité d'eau tombée.	53	30	44	37	90	30	83	96	68	91	55	70	747
(en millim. de hauteur)													

(*) D'après les éléments fournis par l'Institut royal météorologique de Belgique.

(a) Les jours où l'on recueille de l'eau sont ceux où le pluviomètre marque au moins 0mm.

ÉLÉMENTS CLIMATOLOGIQUES.	Jan- vier.	Fé- vrier.	Mars.	Avril.	Mai.	Juin.	Juillet.	Août.	Sep- tem- bre.	Octo- bre.	No- vem- bre.	Dé- cem- bre.	L'AN- NÉE.
BOURG-LÉOPOLD (altitude 50 mètres.)													
Température centigrade :													
Maximum moyen	4.5	3.9	8.5	12.4	20.1	22.7	23.7	20.0	18.9	15.7	9.0	6.4	13.8
Minimum moyen	-2.9	-3.6	-0.5	2.9	9.4	10.6	11.8	10.8	10.6	7.3	1.5	1.4	4.9
Moyenne	0.8	0.1	4.0	7.6	14.7	16.6	17.7	15.4	14.7	11.5	5.2	3.9	9.3
Maximum absolu	12.3	8.0	13.8	23.8	31.0	30.2	33.8	26.2	24.8	22.7	15.8	12.3	33.8
Minimum absolu	-8.2	-11.5	-4.8	-2.3	3.2	3.1	7.3	5.7	4.8	-0.4	-7.3	-5.9	-11.5
Nombre de jours de :													
Fortes } 25° et au-dessus	»	»	»	»	9	6	11	»	»	»	»	»	29
chaleur } 30° id.	»	»	»	»	2	1	2	»	»	»	»	»	5
Gelée	20	21	20	8	»	»	»	»	»	1	13	10	93
Fortes } — 5° et au-dessous	11	12	»	»	»	»	»	»	»	»	4	5	32
gelées. } — 10° id.	»	1	»	»	»	»	»	»	»	»	»	»	1
} — 15° id.	»	»	»	»	»	»	»	»	»	»	»	»	»
Nombre de jours :													
Où l'on a recueilli de l'eau (a)	14	14	11	15	19	11	17	21	16	16	3	12	169
De neige	2	7	1	1	»	»	»	»	»	»	»	»	11
De grêle	»	2	2	1	2	»	»	2	»	»	»	»	7
Quantité d'eau tombée. (en millim. de hauteur)													
	39	37	38	89	87	23	103	171	108	91	15	53	854

ÉLÉMENTS CLIMATOLOGIQUES.	Jan- vier.	Fé- vrier.	Mars.	Avril.	Mai.	Juin.	Juillet.	Août.	Sep- tem- bre.	Octo- bre.	No- vem- bre.	Dé- cem- bre.	L'AN- NÉE.
HOUFFALIZE (altitude 330 mètres.)													
Température centigrade :													
Maximum moyen	2.1	2.0	7.7	11.1	18.7	21.0	22.7	18.5	17.6	13.6	7.5	4.5	12.2
Minimum moyen	-5.4	-5.6	-2.2	1.0	6.8	8.1	9.1	8.0	8.5	5.2	-0.8	-1.7	2.6
Moyenne	-1.6	-1.8	2.8	6.0	12.7	14.5	15.9	13.2	13.0	9.4	3.3	1.4	7.4
Maximum absolu	9.9	7.6	13.7	20.9	29.1	28.2	31.1	24.8	24.8	18.8	14.8	10.0	31.1
Minimum absolu	-15.7	-11.9	-8.4	-4.9	-4.5	0.5	5.7	2.5	-0.1	-0.7	-10.3	-11.2	-15.7
Nombre de jours de :													
Fortes } 25° et au-dessus	»	»	»	»	7	6	8	»	»	»	»	»	21
chaleur } 30° id.	»	»	»	»	»	»	1	»	»	»	»	»	1
Gelée	24	23	22	14	2	»	»	»	1	3	16	18	123
Fortes } — 5° et au-dessous	14	17	13	»	»	»	»	»	»	»	7	8	59
gelées. } — 10° id.	7	8	»	»	»	»	»	»	»	»	2	2	19
} — 15° id.	3	»	»	»	»	»	»	»	»	»	»	»	3
Nombre de jours :													
Où l'on a recueilli de l'eau (a)	10	15	14	16	19	9	18	23	16	15	8	7	170
De neige	2	10	2	3	»	»	»	»	»	»	»	»	17
De grêle	1	»	»	»	»	»	»	»	»	»	»	»	1
Quantité d'eau tombée. (en millim. de hauteur)													
	49	65	66	112	100	40	102	159	83	108	53	36	973

(a) Les jours où l'on recueille de l'eau sont ceux où le pluviomètre marque au moins 0mm.

ÉTENDUE TERRITORIALE PAR ARRONDISSEMENTS ADMINISTRATIFS
ET JUDICIAIRES. 7

NOMBRE DE CANTONS ÉLECTORAUX ET JUDICIAIRES (*).

ÉTENDUE TERRITORIALE PAR ARRONDISSEMENTS ADMINISTRATIFS NOMBRE DE CANTONS ÉLECTORAUX ET DE COMMUNES.				ÉTENDUE TERRITORIALE PAR ARRONDISSEMENTS JUDICIAIRES NOMBRE DE CANTONS JUDICIAIRES ET DE COMMUNES.						
ARRONDISSEMENTS ADMINISTRATIFS.	NOMBRE en 1920 de		SUPERFICIE au 31 décembre 1920 (*)		ARRONDISSEMENTS JUDICIAIRES.	NOMBRE en 1920 de		SUPERFICIE au 31 décembre 1920 (*)		
	can- tons elec- to- raux	com- munes				can- tons judi- ciaires	com- munes			
			HECT.	ARES	HECT.	ARES	CENT.	HECT.	ARES	CENT.
Province d'Anvers					Ressort de la Cour d'appel de Bruxelles					
Anvers	8	60	97,156	49 73	Province d'Anvers					
Malines	5	40	50,359	00 83	Anvers	11	60	97,156	49 73	
Turnhout	6	52	135,641	67 11	Malines	6	40	50,359	00 83	
TOTAL.	19	152	283,157	17 67	Turnhout.	6	52	135,641	67 11	
Prov. de Brabant					TOTAL.	23	152	283,157	17 67	
Bruxelles	14	123	110,709	91 49	Prov. de Brabant					
Louvain	7	115	112,766	09 67	Bruxelles.	18	123	110,709	91 49	
Nivelles	5	108	104,820	94 18	Louvain	8	115	112,766	09 67	
TOTAL.	26	346	328,296	95 34	Nivelles	5	108	104,820	94 18	
Prov. de Fl. occid.					TOTAL.	31	346	328,296	95 34	
Bruges	2	42	65,558	80 65(b)	Prov. de Hainaut					
Courtrai	6	46	44,302	49 99	Charleroi.	13	157	146,922	03 82	
Dixmude.	1	26	34,337	39 72	Mons.	10	145	118,085	86 41	
Furnes	2	29	28,379	61 52	Tournai	11	142	107,157	99 54	
Ostende	2	27	29,594	21 03	TOTAL.	34	444	372,165	89 77	
Roulers	4	20	29,721	37 67	Le ressort	88	942	983,620	02 78	
Thielt.	4	19	30,444	79 16						
Ypres.	5	43	61,056	90 78	Ressort de la Cour d'appel de Gand					
TOTAL.	26	252	323,395	60 52(b)	Prov. Fl. occident.					
Prov. de Fl. orient.					Bruges	9	78	122,685	11 27	
Alost.	5	81	47,120	95 85	Courtrai	11	67	67,802	10 28	
Audenarde	5	60	41,248	05 18	Furnes	4	59	62,832	03 93	
Eecloo	3	18	36,211	04 29	Ypres.	7	48	70,076	35 04	
Gand	10	81	90,632	05 81	TOTAL.	31	252	323,395	60 52	
Saint Nicolas	5	30	49,818	80 98	Prov. Fl. orient.					
Termonde	4	28	34,997	06 44	Audenarde	8	113	67,928	93 20	
TOTAL.	32	298	300,027	98 55	Gand	16	107	134,612	45 50	
Prov. de Hainaut					Termonde	10	78	97,486	59 85	
Ath	5	64	49,328	45 18	TOTAL.	34	298	300,027	98 55	
Charleroi.	7	73	56,098	83 92	Le ressort	65	550	623,423	59 07	
Mons.	5	81	61,123	64 87						
Soignies	5	53	54,769	64 59	Ressort de la Cour d'appel de Liège					
Thuin.	5	84	90,823	19 90	Province de Liège					
Tournai	6	89	60,022	11 31	Huy	7	134	101,471	52 96	
TOTAL.	33	444	372,165	89 77	Liège.	12	150	88,259	30 64	
Prov. de Liège					Verviers	7	60	100,080	57 60	
Huy	5	81	72,120	27 58	TOTAL.	26	344	289,811	41 20	
Liège.	10	115	75,750	04 03	Prov. de Limbourg					
Verviers	7	60	100,080	57 60	Hasselt	6	77	122,784	98 46	
Waremmes	3	88	41,860	51 99	Tongres	7	129	117,981	09 29	
TOTAL.	25	344	289,811	41 20	TOTAL.	13	206	240,766	07 75	
Prov. de Limbourg.					Prov. de Luxemb.					
Hasselt	4	68	90,895	18 06	Arlon	6	72	123,598	13 01	
Maeseyck	4	36	86,105	57 14	Marche	7	72	140,205	44 25	
Tongres	5	102	63,765	32 55	Neufchâteau	7	87	178,008	84 74	
TOTAL.	13	206	240,766	07 75	TOTAL.	20	231	441,812	42 00	
Prov. de Luxemb.					Province de Namur					
Arlon	2	21	32,051	15 72	Dinant	9	230	253,583	99 26	
Bastogne.	5	35	98,980	62 03	Namur	6	135	112,441	97 08	
Marche	5	54	93,662	98 03	TOTAL.	15	365	366,025	96 34	
Neufchâteau.	5	76	145,082	19 72	Le ressort	74	1,146	1,338,415	87 29	
Virton	3	45	72,035	46 50	LE ROYAUME	227	2,638	2,945,459	49 14	
TOTAL.	20	231	441,812	42 00						
Prov. de Namur										
Dinant	5	141	157,081	42 20						
Namur	5	135	112,441	97 08						
Philippeville.	4	89	96,502	57 06						
TOTAL.	14	365	366,025	96 34						
LE ROYAUME.	208	2,638	2,945,459	49 14						

(*) Statistique dressée par le Service de la Statistique générale (Ministère de l'Intérieur et de l'Hygiène).
 Voir pour l'étendue territoriale et la densité de la population par cantons de milice tome XLV, pages 26 et ss., par cantons judiciaires, même tome, pages 34 et ss.
 (a) D'après les éléments transmis par le Ministère des Finances. — (b) Chiffre rectifié.

ANNÉES.	PARCELLES CADASTRALES.		ARTICLES DES ROLES FONCIERS.		
	Nombres absolus.	Nombres par 100 hectares.	Nombres absolus.	Nombres par 100 habitants.	
1922.	Anvers	624,553	220	131,009	13
	Brabant	905,827	276	267,193	17
	Flandre occidentale	778,557	241	106,378	13
	Flandre orientale	953,523	318	196,937	18
	Hainaut	1,050,458	282	281,687	22
	Liège	715,002	247	156,952	18
	Limbourg	548,167	228	90,738	29
	Luxembourg	834,177	189	100,704	45
Namur	624,918	171	111,138	32	
LE ROYAUME.	7,035,182	239	1,432,736	19	
1923.	Anvers	631,024	223	144,507	14
	Brabant	914,605	279	274,231	18
	Flandre occidentale	777,853	241	126,549	15
	Flandre orientale	951,642	317	207,010	19
	Hainaut	1,058,246	284	285,196	23
	Liège	714,698	247	170,813	20
	Limbourg	550,030	229	101,915	33
	Luxembourg	822,508	186	100,085	45
Namur	621,579	170	112,271	32	
LE ROYAUME.	7,042,185	239	1,522,577	20	

NOMBRE DES COMMUNES (**).

ANNÉES.	Anvers.	Brabant.	Flandre occidentale.	Flandre orientale.	Hainaut.	Liège.	Lim- bourg.	Luxem- bourg.	Namur.	Le Royaume.
1880	152	341	250	296	437	338	206	211	352	2,583
1900	152	344	248	298	441	342	206	225	361	2,617
1910	152	344	249	298	443	342	206	231	364	2,620
1920	152	346	252	298	444	344	206	231	365	2,638 (d)
1921	152	343	252	299	444	344	206	231	365	2,636 (d)
1922	152	345	252	299	444	344	206	232	365	2,639 (d)
1923	154	345	252	297	444	344	206	233	365	2,640 (d)
1924	154	345	252	297	444	344	206	233	366	2,641 (d)

CRÉATIONS, SUPPRESSIONS ET CHANGEMENTS DE LIMITES
DE COMMUNES (**).

SPÉCIFICATIONS.	1831 à 1900.	1901 à 1910.	1911 à 1919.	1920 à 1922.	1923.	1924.	Total 1831 à 1924.
Communes créées	125	12	9 (b)	4	1	1	152
Communes supprimées (c)	4	»	»	3	»	»	7
Changements de limites de communes (a).	352	18	36	10	4	4	424

(*) D'après les renseignements fournis par le Ministère des Finances conformément aux états de situation des travaux du cadastre. Les propriétaires sont inscrits dans les rôles de chaque commune où ils possèdent des immeubles.

(**) D'après les lois publiées depuis 1831 au Bulletin officiel et au Moniteur Belge. — (a) Non compris les communes dont une partie de territoire est détachée pour la création de communes nouvelles. — (b) Y compris le territoire de Moresnet-Neutre, annexé sous le nom de « La Calamine » par la loi du 15 septembre 1919 — (c) Hermelghem réunie à Nederzwalm (Loi du 14 février 1849); Battignies annexée à Binehe (Loi du 9 août 1881); Mariakerke réunie à Ostende et à Steene (Loi du 1^{er} juillet 1899); Saint-Pierre-sur-la-Digue réunie à Bruges (Loi du 12 juillet 1899); Laeken, Neder-Over-Hembeek et Haeren, réunies à Bruxelles (Loi du 30 mars 1921). — (d) Non compris les 30 communes du Gouvernement d'Eupen-Malmédy.

■. ■. — Ne figurent pas dans ce tableau : Les communes cédées à la Hollande par les traités du 19 avril 1839 (124 de la province de Limbourg et 119 du Luxembourg).

ARRONDISSEMENTS ADMINISTRATIFS.	HABITANTS AU 31 DÉCEMBRE 1923.			HABITANTS AU 31 DÉCEMBRE 1924.			Augmentation de la population de 1881 à 1920 Prop. p. c.
	Hommes.	Femmes.	TOTAL.	Hommes.	Femmes.	TOTAL.	
ANVERS.							
Anvers	328,087	342,794	670,881	335,457	349,251	684,708	301.10
Malines	108,838	106,977	215,815	109,518	108,007	217,525	97.47
Turnhout	90,868	87,592	178,460	92,337	89,050	181,387	100.04
La province.	527,793	537,363	1,065,156	537,312	546,308	1,083,620	190.61
BRABANT.							
Bruxelles							
Louvain	527,141	590,201	1,117,342	535,509	597,321	1,132,830	273.98
Nivelles	141,668	138,975	280,643	142,977	140,333	283,310	79.75
	86,836	89,129	175,965	87,454	89,599	177,053	40.73
La province.	755,645	818,305	1,573,950	765,940	827,253	1,593,193	170.85
FL. OCCIDENT.							
Bruges	82,851	88,114	170,965	83,247	88,464	171,711	64.62
Courtrai	108,884	110,343	219,227	110,612	111,890	222,502	49.23
Dixmude	22,318	22,191	44,509	22,654	22,436	45,090	— 10.51
Furnes	20,646	21,140	41,786	20,485	20,970	41,455	35.98
Ostende	44,146	46,740	90,886	44,259	46,944	91,203	138.78
Roulers	52,852	53,835	106,687	53,376	54,377	107,753	15.99
Thielt	35,358	36,218	71,576	35,264	36,051	71,315	0.78
Ypres	53,119	53,591	106,710	53,817	54,467	108,284	— 12.70
La province.	420,174	432,172	852,346	423,714	435,599	859,313	32.13
FL. ORIENTALE.							
Alost	106,118	107,925	214,043	106,986	108,724	215,710	58.29
Audenarde	55,803	56,223	112,026	55,918	56,390	112,308	2.60
Eecloo	34,888	33,984	68,872	35,049	34,190	69,239	30.85
Gand	106,441	209,740	406,181	197,063	210,225	407,288	60.46
Saint-Nicolas	82,773	82,596	165,369	83,510	83,104	166,614	62.16
Termonde	71,425	70,300	141,725	72,104	70,909	143,013	55.48
La province.	547,448	560,768	1,108,216	550,630	563,542	1,114,172	49.04
HAINAUT.							
Ath	42,712	42,221	84,933	42,615	42,235	84,850	— 6.71
Charleroi	221,098	216,884	437,982	226,144	218,438	444,582	341.39
Mons	130,584	132,965	263,549	131,139	133,381	264,520	95.94
Soignies	83,687	81,508	165,195	84,946	82,171	167,117	88.27
Thuin	67,582	68,528	136,110	68,457	68,963	137,420	86.79
Tournai	76,153	79,213	155,366	76,212	79,345	155,557	11.77
La province.	621,816	621,319	1,243,135	629,513	624,533	1,254,046	99.01
LIÈGE.							
Huy	48,929	49,930	98,859	48,995	49,909	98,904	47.80
Liège	260,512	268,349	528,861	265,495	270,564	536,059	199.77
Verviers	84,645	90,299	174,944	85,153	90,613	175,766	87.43
Waremme	36,243	35,834	72,077	36,249	35,796	72,045	68.02
La province.	430,329	444,412	874,741	435,892	446,882	882,774	130.14
LIMBOURG.							
Hasselt	72,848	68,732	141,580	74,963	70,794	145,757	100.18
Maeseyck	35,304	34,520	69,824	35,904	35,116	71,020	115.71
Tongres	54,178	51,637	105,815	54,777	52,271	107,048	61.19
La province.	162,330	154,889	317,219	165,644	158,181	323,825	87.68
LUXEMBOURG.							
Arlon	20,539	19,665	40,204	20,713	19,801	40,514	85.14
Bastogne	20,902	20,326	41,228	20,747	20,198	40,945	52.99
Marche	21,048	21,313	42,361	20,971	21,266	42,237	29.71
Neufchâteau	28,479	27,827	56,306	28,378	27,826	56,204	38.55
Virton	20,291	21,139	41,430	20,268	21,159	41,427	11.03
La province.	111,259	110,270	221,529	111,077	110,250	221,327	39.17
NAMUR.							
Dinant	42,715	44,131	86,846	42,744	44,125	86,869	50.66
Namur	101,346	104,743	206,089	102,202	105,169	207,371	79.87
Philippeville	28,469	29,124	57,593	28,644	29,320	57,964	34.40
La province.	172,530	177,998	350,528	173,590	178,614	352,204	62.94
Le Royaume .	3,749,324	3,857,496	7,606,820	3,793,312	3,891,162	7,684,474	95.61
Eupen et Malmedy	28,934	30,301	59,235	29,266	30,519	59,785	
TOTAL	3,778,258	3,887,797	7,666,055	3,822,578	3,921,681	7,744,259	

(*) D'après les archives du Service de la Statistique Générale. (Ministère de l'Intérieur et de l'Hygiène).

**POPULATION PAR ARRONDISSEMENT JUDICIAIRE
ET PAR RESSORT DE COUR D'APPEL (*).**

RESSORTS DE COUR D'APPEL PROVINCES ET ARRONDISSEMENTS JUDICIAIRES.	1923			1924		
	Hommes.	Femmes.	TOTAL.	Hommes.	Femmes.	TOTAL.
Ressort de la Cour d'Appel de Bruxelles.						
PROVINCE D'ANVERS.						
Anvers	328,087	342,794	670,881	335,457	349,251	684,708
Malines	108,838	106,977	215,815	109,518	108,007	217,525
Turnhout	90,868	87,592	178,460	92,337	89,050	181,387
La province.	527,793	537,363	1,065,156	537,312	546,308	1,083,620
PROVINCE DE BRABANT.						
Bruxelles	527,141	590,201	1,117,342	535,509	597,321	1,132,830
Louvain	141,668	138,975	280,643	142,977	140,333	283,310
Nivelles	86,836	89,129	175,965	87,454	89,599	177,053
La province.	755,645	818,305	1,573,950	765,940	827,253	1,593,193
PROVINCE DE HAINAUT.						
Charleroi	288,680	285,412	574,092	294,601	287,401	582,002
Mons	210,228	210,713	420,941	212,006	211,752	423,758
Tournai	122,908	125,194	248,102	122,906	125,380	248,286
La province.	621,816	621,319	1,243,135	629,513	624,533	1,254,046
Le ressort	1,905,254	1,976,987	3,882,241	1,932,765	1,998,094	3,930,859
Ressort de la Cour d'Appel de Gand.						
PROVINCE DE FLANDRE OCCIDENTALE.						
Bruges	157,995	167,077	325,072	158,451	167,401	325,852
Courtrai	157,100	159,744	316,844	159,075	161,701	320,776
Furnes	42,756	42,721	85,477	42,851	42,763	85,614
Ypres	62,323	62,630	124,953	63,337	63,734	127,071
La province.	420,174	432,172	852,346	423,714	435,599	859,313
PROVINCE DE FLANDRE ORIENTALE.						
Audenarde	114,131	115,839	229,970	114,735	116,343	231,078
Gand	239,643	251,592	491,235	240,423	252,313	492,736
Termonde	193,674	193,337	387,011	195,472	194,886	390,358
La province.	547,448	560,768	1,108,216	550,630	563,542	1,114,172
Le ressort	967,622	992,940	1,960,562	974,344	999,141	1,973,485
Ressort de la Cour d'Appel de Liège.						
PROVINCE DE LIÈGE.						
Huy	74,817	75,423	150,240	74,883	75,391	150,274
Liège	270,867	278,690	549,557	275,856	280,878	556,734
Verviers	84,645	90,299	174,944	85,153	90,613	175,766
La province.	430,329	444,412	874,741	435,892	446,882	882,774
PROVINCE DE LIMBOURG.						
Hasselt	82,259	79,717	161,976	83,898	81,217	165,115
Tongres	80,071	75,172	155,243	81,746	76,904	158,710
La province.	162,330	154,889	317,219	165,644	158,181	323,825
PROVINCE DE LUXEMBOURG.						
Arlon	43,306	43,152	86,458	43,425	43,285	86,710
Marche	31,005	31,270	62,275	30,889	31,176	62,065
Neufchâteau	36,948	35,848	72,796	36,763	35,789	72,552
La province.	111,259	110,270	221,529	111,077	110,250	221,327
PROVINCE DE NAMUR.						
Dinant	71,184	73,255	144,439	71,388	73,445	144,833
Namur	101,346	104,743	206,089	102,202	105,169	207,371
La province.	172,530	177,998	350,528	173,590	178,614	352,204
Le ressort	876,448	887,569	1,764,017	886,203	893,927	1,780,130
Le Royaume.	3,749,324	3,857,496	7,606,820	3,793,312	3,891,162	7,684,474

(* D'après les archives du Service de la Statistique générale (Ministère de l'Intérieur et de l'Hygiène).

POPULATION PAR ARRONDISSEMENT JUDICIAIRE ET PAR CANTON II

DE JUSTICE DE PAIX (*)

AU 31 DÉCEMBRE 1923.

ARRONDISSEMENTS JUDICIAIRES ET CANTONS DE JUSTICE DE PAIX.	Nombre de communes.	POPULATION.	ARRONDISSEMENTS JUDICIAIRES ET CANTONS DE JUSTICE DE PAIX.	Nombre de communes.	POPULATION.	ARRONDISSEMENTS JUDICIAIRES ET CANTONS DE JUSTICE DE PAIX.	Nombre de communes.	POPULATION.
RESSORT DE LA COUR D'APPEL DE BRUXELLES.								
PROVINCE D'ANVERS.								
ARRONDISSEMENT JUDICIAIRE D'ANVERS.								
Anvers (4 cantons)	4	335,858	Boom	6	48,185	Eeckeren	12	51,095
Berchem	3	54,603	Brecht	8	30,982	Santhoven	16	27,126
Borgerhout	3	92,896	Contich	10	30,135	L'arrond. : 11 cant.	62	670,881
ARRONDISSEMENT JUDICIAIRE DE MALINES.								
Duffel	7	30,550	Malines } 1 ^{er} canton	9	86,230	L'arrond. : 6 cant.		
Heyst-op-den-Berg	10	33,539	} 2 ^e canton					
Lierre	4	36,335	Puers	10	29,161			
ARRONDISSEMENT JUDICIAIRE DE TURNHOUT.								
Arendonck	6	16,572	Moll	5	45,622	L'arrond. : 6 cant.		
Hérenthals	13	33,999	Turnhout	6	37,682			
Hoogstraeten	8	17,327	Westerloo	14	27,238	La province : 23 c.	154	1,065,156
PROVINCE DE BRABANT.								
ARRONDISSEMENT JUDICIAIRE DE BRUXELLES.								
Anderlecht	7	81,806	Lennick-Saint-Quentin	20	37,036	Uccle	8	86,873
Assche	16	46,589	Molenbeek-St-Jean	4	102,464	Vilvorde	14	46,135
Bruxelles (4 cantons)	1	215,145	Saint-Gilles	1	65,690	Wolverthem	14	37,886
Hal	15	50,840	Saint-Josse-ten-Noode	8	101,343	L'arrond. : 18 cant.		
Ixelles (2 cantons)	5	118,194	Schaerbeek (2 cant.)	7	127,341			
ARRONDISSEMENT JUDICIAIRE DE LOUVAIN.								
Aerschot	11	28,725	Haecht	12	27,096	Léau	13	16 271
Diest	15	34,237	Louvain } 1 ^{er} cant.	31	112,768	Tirlemont	22	43,893
Glabbek-Suerbemde	13	17,653	} 2 ^e cant.					
ARRONDISSEMENT JUDICIAIRE DE NIVELLES.								
Genappe	15	19,237	Perwez	18	19,058	L'arrond. : 5 cant.		
Jodoigne	31	29,299	Wavre	24	47,777			
Nivelles	20	60,594				La province : 31 c.	345	1 673,960
PROVINCE DE HAINAUT.								
ARRONDISSEMENT JUDICIAIRE DE CHARLEROI.								
Beaumont	17	13,055	Chimay	21	16,023	Merbes-le-Château	17	17,860
Binche	15	66,280	Fontaine-l'Évêque	9	55,504	Seneffe	16	47,315
Charleroi-Nord	8	144,286	Gosselies	17	49,144	Thuin	14	23,892
Charleroi-Sud			Jumet	2	39,389	L'arrond. : 13 cant.		
Châtelet	16	63,727	Marchienne-au-Pont	5	38,617			
ARRONDISSEMENT JUDICIAIRE DE MONS.								
Boussu	13	74,888	La Louvière	6	52,857	Rœulx	17	34,309
Chièvres	21	17,611	Lens	18	25,694	Soignies	9	30,381
Dour	17	35,267	Mons	15	80,473	L'arrond. : 10 cant.		
Enghien	11	16,234	Pâturages	18	47,227			
ARRONDISSEMENT JUDICIAIRE DE TOURNAI.								
Antoing	21	28,037	Leuze	15	19,729	L'arrond. : 11 cant.		
Ath	11	19,279	Peruwelz	12	23,340			
Celles	14	13,533	Quevaucamps	15	22,858	La province : 34 c.		
Flobecq	4	13,272	Templeuve	13	18,130			
Frasnes-lez-Buissenal	13	11,913	Tournai	14	52,597	Le ressort de la Cour d'appel de Bruxelles : 88 cant.		
Lessines	10	25,414						
							943	3,882,241

(*) Statistique dressée par le Service de la Statistique Générale. (Ministère de l'Intérieur et de l'Hygiène.)

12 POPULATION PAR ARRONDISSEMENT JUDICIAIRE ET PAR CANTON
DE JUSTICE DE PAIX

AU 31 DÉCEMBRE 1923 (suite).

ARRONDISSEMENTS JUDICIAIRES ET CANTONS DE JUSTICE DE PAIX.	Nombre de com- munes.	POPULA- TION.	ARRONDISSEMENTS JUDICIAIRES ET CANTONS DE JUSTICE DE PAIX.	Nombre de com- munes.	POPULA- TION.	ARRONDISSEMENTS JUDICIAIRES ET CANTONS DE JUSTICE DE PAIX.	Nombre de com- munes.	POPULA- TION.
RESSORT DE LA COUR D'APPEL DE GAND.								
PROVINCE DE LA FLANDRE OCCIDENTALE.								
ARRONDISSEMENT JUDICIAIRE DE BRUGES.								
Ardoye	4	16,279	Ghistelles	17	26,680	Thourout	9	48,343
Bruges } 1 ^{er} canton	40	150,595	Ostende	3	52,030	L'arrond.: 9 cant.	78	325,072
} 2 ^o canton			Ruyselede	2	13,853			
} 3 ^o canton			Thielt.	3	17,292			
ARRONDISSEMENT JUDICIAIRE DE COURTRAI.								
Avelghem	9	14,060	Iseghem	4	26,108	Mouscron	7	40,715
Courtrai } 1 ^{er} canton	16	79,885	Menin	7	43,305	Oostroosebeke.	8	15,776
} 2 ^o canton			Meulebeke	4	16,445	Roulers	2	32,403
Harlebeke	5	29,401	Moorseele	5	18,746	L'arrond.: 11 cant.	67	316,844
ARRONDISSEMENT JUDICIAIRE DE FURNES.								
Dixmude	11	22,050	Nieuport b)	16	17,888	L'arrond.: 4 cant.	59	85,477
Furnes (a)	20	27,344	Rousbrugge-Haringhe	12	18,195			
ARRONDISSEMENT JUDICIAIRE D'YPRES.								
Hooglede	5	16,614	Poperinghe	3	16,498	Wervicq	7	23,085
Messines	9	13,559	Ypres } 1 ^{er} canton	19	41,059	L'arrond.: 7 cant.	48	124,953
Passchendaele	5	14,138	} 2 ^o canton			La province: 31 c.	252	852,346
PROVINCE DE LA FLANDRE ORIENTALE.								
ARRONDISSEMENT JUDICIAIRE D'AUDENARDE.								
Audenarde	20	36,566	Hoorebeke-Ste-Marie.	19	18,130	Renaix	6	27,386
Grammont	16	30,782	Nederbrakel	9	17,211	Sottegem	13	25,941
Herzele	16	35,281	Ninove	14	38,673	L'arrond.: 8 cant.	113	229,970
ARRONDISSEMENT JUDICIAIRE DE GAND.								
Assenede	5	20,468	Gand } 1 ^{er} canton	6	175,961	Nevele	9	19,935
Caprycke	8	16,085	} 2 ^o canton			Oosterzele	19	36,813
Cruyshautem	9	19,294	} 3 ^o canton			Somergem	7	20,367
Deynze	12	21,810	Ledeberg	4	35,947	Waerschoot	3	12,568
Ecloo	5	32,319	Loochristi	8	26,891	L'arrond.: 16 cant.	108	491,235
Evergem	5	34,875	Nazareth.	8	17,902			
ARRONDISSEMENT JUDICIAIRE DE TERMONDE.								
Alost	22	85,255	Saint-Nicolas	3	43,923	L'arrond.: 10 cant.	78	387,011
Beveren.	6	27,016	Tamise	7	33,217	La province: 34 c.	297	1,108,216
Hamme.	4	25,909	Termonde	11	50,327	Le ressort de la		
Lokeren.	3	29,058	Wetteren	7	32,532	Cour d'appel de		
Saint-Gilles-Waacs	8	30,959	Zele	5	28,815	Gand : 65 cantons .	549	1,960,582

(a) Non compris la section de s'Heer-Willems Cappelle qui fait partie du canton judiciaire de Nieuport. - (b) Y compris la section de s'Heer-Willems Cappelle.

**POPULATION PAR ARRONDISSEMENT JUDICIAIRE ET PAR CANTON 13
DE JUSTICE DE PAIX**

AU 31 DÉCEMBRE 1923 (suite).

ARRONDISSEMENTS JUDICIAIRES ET CANTONS DE JUSTICE DE PAIX.	Nombre de com- munes.	POPULA- TION.	ARRONDISSEMENTS JUDICIAIRES ET CANTONS DE JUSTICE DE PAIX.	Nombre de com- munes.	POPULA- TION.	ARRONDISSEMENTS JUDICIAIRES ET CANTONS DE JUSTICE DE PAIX.	Nombre de com- munes.	POPULA- TION.
RESSORT DE LA COUR D'APPEL DE LIÈGE								
PROVINCE DE LIÈGE.								
ARRONDISSEMENT JUDICIAIRE DE HUY.								
Ferrières	8	4,727	Huy	19	47,170	Nandrin	29	23,629
Hannut	29	21,234	Jehay-Bodegnée. . .	15	18,781	L'arrond. : 7 cant.	134	150,240
Héron	9	15,087	Landen	25	19,612			
ARRONDISSEMENT JUDICIAIRE DE LIÈGE.								
Dalhem	18	18,445	Hollogne-aux-Pierres. .	31	72,635	Seraing (b)	7	60,166
Fexhe-Slins	24	30,370	Liège } 1 ^{er} canton . . .	1	165,096	Waremmes	27	20,384
Fléron	21	48,669	} 2 ^e canton . . .			L'arrond. : 12 cant.	150	549,557
Grivegnée	4	44,277	Louveigné	10	19,483			
Herstal	3	33,624	Saint-Nicolas (a) . . .	4	36,408			
ARRONDISSEMENT JUDICIAIRE DE VERVIERS.								
Aubel	14	20,116	Limbourg	9	20,498	Verviers	6	52,461
Dison	4	19,040	Spa	10	34,647	L'arrond. : 7 cant.	60	174,944
Herve	6	12,389	Stavelot	11	15,793			
PROVINCE DE LIMBOURG.								
ARRONDISSEMENT JUDICIAIRE DE HASSELT.								
Beeringen	12	33,543	Neerpelt	7	24,750	L'arrond. : 6 cant.	77	161,978
Hasselt	6	33,942	Peer	8	11,983			
Herck-la-Ville	14	20,240	Saint-Trond	30	37,518			
ARRONDISSEMENT JUDICIAIRE DE TONGRES.								
Bilsen	18	32,504	Mechelen	17	22,466	L'arrond. : 7 cant.	129	155,243
Brée	11	14,081	Sichen-Sussen et Bolré	11	13,425			
Looz	36	27,146	Tongres	26	26,611	La province : 13 c.	206	317,219
Maeseycck	10	19,010						
PROVINCE DE LUXEMBOURG.								
ARRONDISSEMENT JUDICIAIRE D'ARLON.								
Arlon	11	21,765	Florenville	13	11,118	L'arrond. : 6 cant.	74	88,458
Etalle	17	15,176	Messancy	10	14,696			
Fauvillers	5	5,402	Virton	18	18,301			
ARRONDISSEMENT JUDICIAIRE DE MARCHÉ.								
Durbuy	13	8,625	Laroche	12	10,468	Vielsalm	6	9,079
Erezée	11	6,524	Marche	10	12,587	L'arrond. : 7 cant.	72	62,275
Houffalize	10	10,052	Nassogne	10	4,940			
ARRONDISSEMENT JUDICIAIRE DE NEUFCHATEAU.								
Bastogne	7	11,499	Paliseul	13	10,553	Wellin	12	5,931
Bouillon	14	7,870	Saint-Hubert	14	11,703	L'arrond. : 7 cant.	87	72,796
Neufchâteau	17	16,351	Sibret	10	8,889			
PROVINCE DE NAMUR.								
ARRONDISSEMENT JUDICIAIRE DE DINANT.								
Beauraing	27	13,391	Florennes	22	12,889	Walcourt	24	17,122
Ciney	28	22,153	Gedinne	31	11,330	L'arrond. : 9 cant.	230	144,439
Couvin	22	17,284	Philippeville	21	10,298			
Dinant	31	24,757	Rochefort	24	15,215			
ARRONDISSEMENT JUDICIAIRE DE NAMUR.								
Andenne	18	21,376	Namur } 1 ^{er} canton . . .	37	84,851	Le ressort de la Cour d'appel de Liège : 74 cantons . .	1148	1,764,017
Eghezée	32	21,842	} 2 ^e canton . . .					
Fosse	27	48,280	L'arrond. : 6 cant.	135	206,089	Le Royaume : 227 c.	2640	7,606,820
Gembloux	21	29,740	La province : 15 c.	365	350,528			

14 POPULATION PAR ARRONDISSEMENT JUDICIAIRE ET PAR CANTON
DE JUSTICE DE PAIX
AU 31 DÉCEMBRE 1924 (*).

ARRONDISSEMENTS JUDICIAIRES ET CANTONS DE JUSTICE DE PAIX.	Nombre de com- munes	POPULA- TION.	ARRONDISSEMENTS JUDICIAIRES ET CANTONS DE JUSTICE DE PAIX.	Nombre de com- munes.	POPULA- TION.	ARRONDISSEMENTS JUDICIAIRES ET CANTONS DE JUSTICE DE PAIX.	Nombre de com- munes.	POPULA- TION.
RESSORT DE LA COUR D'APPEL DE BRUXELLES.								
PROVINCE D'ANVERS.								
ARRONDISSEMENT JUDICIAIRE D'ANVERS.								
Anvers (4 cantons)	4	338,686	Boom	6	48,594	Eeckeren	12	52,998
Berchem	3	57,555	Brecht	8	31,622	Santhoven	16	27,740
Borgerhout	3	96,740	Contich	10	30,773	L'arrond. : 11 cant.	62	684,708
ARRONDISSEMENT JUDICIAIRE DE MALINES.								
Duffel	7	31,011	Malines } 1 ^{er} canton	9	86,321	L'arrond. : 6 cant.	40	217,525
Heyst-op-den-Berg	10	34,037	} 2 ^e canton	10	29,242			
Lierre	4	36,914	Puers	10	29,242			
ARRONDISSEMENT JUDICIAIRE DE TURNHOUT.								
Arendonck	6	16,772	Moll	5	46,509	L'arrond. : 6 cant.	52	181,387
Hérenthals	13	34,700	Turnhout	6	38,136	La province: 23 c.	154	1,083,620
Hoogstraeten	8	17,475	Westerloo	14	27,795			
PROVINCE DE BRABANT.								
ARRONDISSEMENT JUDICIAIRE DE BRUXELLES.								
Anderlecht	7	84,160	Lennick-Saint-Quentin	20	37,261	Uccle	8	89,113
Assche	16	47,164	Molenbeek-Saint-Jean	4	103,356	Vilvorde	14	47,426
Bruxelles (4 cantons)	1	214,614	Saint-Gilles	1	65,623	Wolverthem	14	38,396
Hal	15	51,550	Saint-Josse-ten-Noode	8	103,805	L'arrond. : 18 cant.	120	1,132,830
Ixelles (2 cantons)	5	120,388	Schaerbeek (2 cant.)	7	129,974			
ARRONDISSEMENT JUDICIAIRE DE LOUVAIN.								
Aerschot	11	28,978	Haecht	12	27,391	Léau	13	16,461
Diest	15	34,510	Louvain } 1 ^{er} canton	31	113,968	Tirlemont	22	44,230
Glabbek-Suerbempde	13	17,772	} 2 ^e canton			L'arrond. : 8 cant.	117	283,310
ARRONDISSEMENT JUDICIAIRE DE NIVELLES.								
Genappe	15	19,100	Perwez	18	19,060	L'arrond. : 5 cant.	108	177,053
Jodoigne	31	29,171	Wavre	24	48,006	La province: 31 c.	345	1,593,193
Nivelles	20	61,716						
PROVINCE DE HAINAUT.								
ARRONDISSEMENT JUDICIAIRE DE CHARLEROI.								
Baumont	17	13,033	Chimay	21	16,041	Merbes le-Château	17	18,123
Binche	15	67,136	Fontaine l'Évêque	9	57,066	Seneffe	16	47,362
Charleroi Nord	8	145,610	Gosselies	17	49,770	Thuin	14	23,087
Charleroi (Sud)	8	145,610	Jumet	2	40,294	L'arrond. : 13 cant.	157	582,002
Châtelet	16	65,262	Marchienne-au-Pont	5	39,218			
ARRONDISSEMENT JUDICIAIRE DE MONS.								
Boussu	13	74,795	La Louvière	6	53,524	Reulx	17	35,391
Chièvres	21	17,525	Lens	18	25,747	Soignies	9	36,498
Dour	17	35,368	Mons	15	81,345	L'arrond. : 10 cant.	145	423,758
Enghien	11	16,300	Pâturages	18	47,265			
ARRONDISSEMENT JUDICIAIRE DE TOURNAI.								
Antoing	21	28,073	Leuze	15	19,788	L'arrond. : 11 cant.	142	248,286
Ath	11	19,144	Péruwelz	12	23,355	La province: 34 c.	444	1,254,046
Celles	14	13,419	Quevaucamps	15	23,016	Le ressort de la		
Flobecq	4	13,274	Templeuve	13	18,195	Cour d'app. de Bru-		
Frasnes-lez-Buissenal	13	11,891	Tournai	14	52,727	xelles : 88 cantons.	943	3,930,859
Lessines	10	25,404						

(*) Statistique dressée par l'Administration de la Statistique générale (Ministère de l'Intérieur et de l'Hygiène).

**POPULATION PAR ARRONDISSEMENT JUDICIAIRE ET PAR CANTON 15
DE JUSTICE DE PAIX**

AU 31 DÉCEMBRE 1924 (suite)

ARRONDISSEMENTS JUDICIAIRES ET CANTONS DE JUSTICE DE PAIX.	Nombre de communes.	POPULATION.	ARRONDISSEMENTS JUDICIAIRES ET CANTONS DE JUSTICE DE PAIX.	Nombre de communes.	POPULATION.	ARRONDISSEMENTS JUDICIAIRES ET CANTONS DE JUSTICE DE PAIX.	Nombre de communes.	POPULATION.			
RESSORT DE LA COUR D'APPEL DE GAND.											
PROVINCE DE LA FLANDRE OCCIDENTALE.											
ARRONDISSEMENT JUDICIAIRE DE BRUGES.											
Ardoye	4	16,202	Ghistelles	17	26,758	Thourout	9	48,246			
Bruges } 1 ^{er} canton	40	151,347	Ostende	3	52,259	L'arrond. : 9 cant.	78	325,852			
Bruges } 2 ^e canton			Ruyselede	2	13,693						
Bruges } 3 ^e canton			Thielt	3	17,347						
ARRONDISSEMENT JUDICIAIRE DE COURTRAI											
Avelghem	9	14,176	Iseghem	4	26,232	Mouscron	7	41,813			
Courtrai } 1 ^{er} canton	16	80,369	Menin	7	44,308	Oostroosebeke	8	15,822			
Courtrai } 2 ^e canton			Meulebeke	4	16,385	Roulers	2	32,882			
Harlebeke	5	29,798	Moorseele	5	18,991	L'arrond. : 11 cant.	67	320,776			
ARRONDISSEMENT JUDICIAIRE DE FURNES.											
Dixmude	11	22,483	Nieuport (b)	16	18,200	L'arrond. : 4 cant.	59	85,614			
Furnes (a)	20	27,047	Rousbrugge-Haringhe.	12	17,884						
ARRONDISSEMENT JUDICIAIRE D'YPRES.											
Hooglede	5	16,732	Poperinghe	3	16,182	Wervicq	7	23,513			
Messines	9	14,161	Ypres } 1 ^{er} canton	19	42,013	L'arrond. : 7 cant.	48	127,071			
Passchendaele	5	14,470				Ypres } 2 ^e canton			La province : 31 c.	252	859,313
PROVINCE DE LA FLANDRE ORIENTALE.											
ARRONDISSEMENT JUDICIAIRE D'AUDENARDE											
Audenarde	20	36,548	Hooebeke-St ^e -Marie	19	18,032	Renaix	6	27,689			
Grammont	16	30,972	Nederbrakel	9	17,284	Soetegem	13	26,000			
Herzele	16	35,525	Ninove	14	39,028	L'arrond. : 8 cant.	113	231,078			
ARRONDISSEMENT JUDICIAIRE DE GAND.											
Assenede	5	20,673	Gand } 1 ^{er} canton	6	175,915	Nevele	9	20,028			
Caprycke	8	16,074				Gand } 2 ^e canton			Oosterzele	19	36,992
Cruyshautem	9	19,349				Gand } 3 ^e canton			Somergem	7	20,326
Deynze	12	21,927	Ledeberg	4	36,173	Waerschoot	3	12,639			
Eecloo	5	32,492	Loochristi	8	26,935	L'arrond. : 16 cant.	108	492,736			
Evergem	5	35,139	Nazareth	8	18,074						
ARRONDISSEMENT JUDICIAIRE DE TERMONDE.											
Alost	22	86,052	Saint-Nicolas	3	44,315	L'arrond. : 10 cant.	78	390,358			
Beveren	6	27,191	Tamise	7	33,554	La province : 34 c.	297	1,114,172			
Hamme	4	20,084	Termonde	11	50,985	Le ressort de la					
Lokeren	3	29,241	Wetteren	7	32,810	Cour d'appel de					
Saint-Gilles (Waes)	8	31,108	Zele	5	29,018	Gand : 65 cantons	549	1,973,485			

(a) Non compris la section de 'S Heer-Willems Cappelle, qui fait partie du canton judiciaire de Nieuport. — (b) Y compris la section de 'S Heer-Willems Cappelle.

**16 POPULATION PAR ARRONDISSEMENT JUDICIAIRE ET PAR CANTON
DE JUSTICE DE PAIX**

AU 31 DÉCEMBRE 1924 (suite et fin).

ARRONDISSEMENTS JUDICIAIRES ET CANTONS DE JUSTICE DE PAIX.	Nombre de com- munes	POPULA- TION.	ARRONDISSEMENTS JUDICIAIRES ET CANTONS DE JUSTICE DE PAIX.	Nombre de com- munes.	POPULA- TION.	ARRONDISSEMENTS JUDICIAIRES ET CANTONS DE JUSTICE DE PAIX.	Nombre de com- munes.	POPULA- TION.
RESSORT DE LA COUR D'APPEL DE LIÈGE.								
PROVINCE DE LIÈGE.								
ARRONDISSEMENT JUDICIAIRE DE HUY.								
Ferrières	8	4,753	Huy	19	47,141	Nandrin	29	23,581
Hannut	29	21,213	Jehay-Bodegnée	15	18,774			
Héron	9	15,198	Landen	25	19,614	L'arrond. : 7 cant.	134	150,274
ARRONDISSEMENT JUDICIAIRE DE LIÈGE.								
Dalhem	18	18,823	Hollogne-aux-Pierres	31	73,457	Seraing (b)	7	61,584
Fexhe-Slins	24	30,560	Liège } 1 ^{er} canton	1	167,397	Waremmes	27	20,437
Fléron	21	49,354	Liège } 2 ^e canton					
Grivegnée	4	44,645	Louveigné	10	19,524			
Herstal	3	33,854	Saint-Nicolas (a)	4	37,099	L'arrond. : 12 cant.	150	556,734
ARRONDISSEMENT JUDICIAIRE DE VERVIERS.								
Aubel	14	20,335	Limbourg	9	20,736	Verviers	6	52,419
Dison	4	19,290	Spa	10	34,729	L'arrond. : 7 cant.	60	175,766
Herve	6	12,454	Stavelot	11	15,803	La province: 26 c.	344	882,774
PROVINCE DE LIMBOURG.								
ARRONDISSEMENT JUDICIAIRE DE HASSELT.								
Beeringen	12	34,884	Neerpelt	7	25,954	L'arrond. : 6 cant.	77	165,115
Hasselt	6	34,505	Peer	8	12,306			
Herck-la-Ville	14	20,595	Saint-Trond	30	37,771			
ARRONDISSEMENT JUDICIAIRE DE TONGRES.								
Bilsen	18	34,269	Mechelen	17	23,250	L'arrond. : 7 cant.	129	158,710
Brée	11	14,379	Sichem-Sussenet Boisé	11	13,460	La province: 13 c.	206	323,825
Looz	36	27,309	Tongres	26	26,762			
Maeseyck	10	19,281						
PROVINCE DE LUXEMBOURG.								
ARRONDISSEMENT JUDICIAIRE D'ARLON.								
Arlon	11	21,788	Florenville	13	11,014	L'arrond. : 6 cant.	74	86,710
Etalle	17	15,190	Messancy	10	14,974			
Fauvillers	5	5,378	Virton	18	18,366			
ARRONDISSEMENT JUDICIAIRE DE MARCHE.								
Durbuy	13	8,575	Laroche	12	10,326	Vielsalm	6	9,073
Erezée	11	6,515	Marche	10	12,656	L'arrond. : 7 cant.	72	62,065
Houffalize	10	9,976	Nassogne	10	4,944			
ARRONDISSEMENT JUDICIAIRE DE NEUFCHATEAU.								
Bastogne	7	11,411	Paliseul	13	10,622	Wellin	12	5,928
Bouillon	14	7,912	Saint-Hubert	14	11,574	L'arrond. : 7 cant.	87	72,552
Neufchâteau	17	16,308	Sibret	10	8,797	La province: 20 c.	233	221,327
PROVINCE DE NAMUR.								
ARRONDISSEMENT JUDICIAIRE DE DINANT.								
Beauraing	27	13,468	Florennes	22	13,032	Walcourt	24	17,207
Ciney	28	22,170	Gedinne	31	11,284			
Couvin	22	17,341	Philippeville	21	10,384	L'arrond. : 9 cant.	230	144,833
Dinant	31	24,765	Rochefort	24	15,182			
ARRONDISSEMENT JUDICIAIRE DE NAMUR.								
Andenne	18	21,464	Namur } 1 ^{er} canton	38	85,206	Le ressort de la		
Eghezée	32	21,838	Namur } 2 ^e canton					Cour d'appel de
Fosse	27	48,990	L'arrond. : 6 cant.	136	207,371	Liège : 74 cantons	1,149	1,780,130
Gembloux	21	29,873	La province: 15 c.	366	352,204	Le Royaume : 227 c.	2,641	7,684,474

(a) Y compris la section de Selessin dépendant de la commune d'Ougrée. — (b) Non compris la section de Selessin.

POPULATION PAR ARRONDISSEMENT ADMINISTRATIF 17
ET PAR CANTON ÉLECTORAL (*).

CANTONS ÉLECTORAUX.	Nombre de com- munes.	POPULATION AU 31 DÉCEMBRE 1920.			CANTONS ÉLECTORAUX.	Nombre de com- munes.	POPULATION AU 31 DÉCEMBRE 1920.			
		Hommes.	Femmes.	TOTAL.			Hommes.	Femmes.	TOTAL.	
PROVINCE D'ANVERS.				PROVINCE DE LA FLANDRE OCCIDENTALE.						
Arrondissement administratif d'Anvers.				Arrondissement administratif de Bruges.						
Anvers	2	153,086	169,978	323,064	Bruges	38	69,755	75,248	145,003	
Berchem	3	24,344	25,271	49,615	Thourout	4	11,613	11,685	23,298	
Borgerhout	3	43,481	44,889	88,370	L'arrond. : 2 cant.	42	81,368	86,933	168,301	
Boom	6	23,623	22,441	46,064	Arrondissement administratif de Courtrai.					
Brecht	8	15,315	14,440	29,755	Courtrai	16	38,288	40,117	78,405	
Contich	10	14,133	14,174	28,307	Avelghem	9	6,993	6,847	13,840	
Eeckeren	12	23,552	22,898	46,450	Harlebeke	6	15,523	14,857	30,380	
Santhoven	16	13,129	12,512	25,641	Menin	5	18,092	17,992	36,084	
L'arrond. : 8 cant.	60	310,663	326,603	637,266	Moorseele	3	7,385	7,392	14,777	
Arrondissement administratif de Malines.				Arrondissement administratif de Dixmude.						
Malines	9	41,453	41,947	83,400	Dixmude	26	19,359	19,442	38,801	
Duffel	7	14,980	14,487	29,467	Arrondissement administratif de Furnes.					
Heyst-op-den-Berg	10	16,560	15,585	32,145	Furnes	20	14,990	15,519	30,509	
Lierre	4	17,180	17,341	34,521	Nieuport	9	4,271	4,172	8,443	
Puers	10	14,736	13,861	28,597	L'arrond. : 2 cant.	29	19,261	19,691	38,952	
L'arrond. : 5 cant.	40	104,909	103,221	208,130	Arrondissement administratif d'Ostende.					
Arrondissement administratif de Turnhout.				Arrondissement administratif de Roulers.						
Turnhout	6	17,937	18,066	36,003	Roulers	4	16,039	16,854	32,893	
Arendonck	6	8,250	7,833	16,083	Ardoye	2	6,305	6,515	12,820	
Hérenthals	13	16,702	16,197	32,899	Hoogdele	8	11,758	11,540	23,298	
Hoogstraeten	8	8,798	8,226	17,024	Iseghem	6	14,740	14,690	29,430	
Moll	5	21,934	21,105	43,039	L'arrond. : 4 cant.	20	48,842	49,599	98,441	
Westerloo	14	13,634	12,885	26,519	Arrondissement administratif de Thielt.					
L'arrond. : 6 cant.	52	87,255	84,312	171,567	Thielt	6	13,366	13,729	27,095	
La province : 19 c.	152	502,827	514,136	1,016,963	Meulebeke	4	8,127	8,346	16,473	
PROVINCE DE BRABANT.				Arrondissement administratif de Nivelles.						
Arrondissement administratif de Bruxelles.				Arrondissement administratif de Ypres.						
Bruxelles	1	69,183	85,618	154,801	Ypres	19	14,427	14,307	28,734	
Anderlecht	7	39,142	40,635	79,777	Messines	9	5,063	4,940	10,003	
Assche	16	23,116	21,734	44,850	Poperinghe	3	8,185	8,443	16,628	
Hal	15	24,243	24,111	48,354	Rousbrugge - Harin- ghe	5	5,523	5,447	10,970	
Ixelles	5	50,164	62,425	112,589	Wervicq	7	9,714	9,881	19,595	
Laeken	3	29,202	32,039	61,241	L'arrond. : 5 cant.	43	42,912	43,018	85,930	
Lenick-St Quentin	20	18,494	18,209	36,703	La province : 26 c.	252	395,258	407,330	803,687	
Molenbeek-St-Jean	2	40,165	43,562	83,727	Arrondissement administratif de Louvain.					
Saint-Gilles	1	28,638	36,176	64,814	Louvain	31	53,620	54,221	107,841	
St-Josse-ten-Noode	8	45,054	53,497	98,551	Aerschot	11	14,127	13,762	27,889	
Schaerbeek	7	56,443	66,283	122,726	Diest	14	16,797	16,248	33,045	
Uccle	8	38,586	43,859	82,445	Glabb.-Suerbempde	13	8,990	8,383	17,373	
Vilvorde	16	25,495	24,846	50,341	Haecht	12	13,331	13,058	26,389	
Wolverthem	14	18,750	17,973	36,723	Léau	13	8,109	7,867	15,976	
L'arrond. : 14 cant.	123	506,675	570,967	1,077,642	Tirlemont	21	21,689	21,192	42,881	
Arrondissement administratif de Louvain.				Arrondissement administratif de Thielt.						
Louvain	31	53,620	54,221	107,841	Thielt	6	13,366	13,729	27,095	
Aerschot	11	14,127	13,762	27,889	Meulebeke	4	8,127	8,346	16,473	
Diest	14	16,797	16,248	33,045	Oostroosebeke	7	7,035	7,019	14,054	
Glabb.-Suerbempde	13	8,990	8,383	17,373	Ruyssede	2	6,715	7,193	13,908	
Haecht	12	13,331	13,058	26,389	L'arrond. : 4 cant.	19	35,243	36,287	71,530	
Léau	13	8,109	7,867	15,976	Arrondissement administratif d'Ypres.					
Tirlemont	21	21,689	21,192	42,881	Ypres	19	14,427	14,307	28,734	
L'arrond. : 7 cant.	115	136,663	134,731	271,394	Messines	9	5,063	4,940	10,003	
Arrondissement administratif de Nivelles.				Arrondissement administratif de Ypres.						
Nivelles	20	28,907	29,811	58,718	Poperinghe	3	8,185	8,443	16,628	
Genappe	15	9,476	9,551	19,027	Rousbrugge - Harin- ghe	5	5,523	5,447	10,970	
Jodoigne	31	14,434	15,023	29,457	Wervicq	7	9,714	9,881	19,595	
Perwez	18	9,486	9,468	18,954	L'arrond. : 5 cant.	43	42,912	43,018	85,930	
Wavre	24	23,219	23,288	46,507	La province : 26 c.	252	395,258	407,330	803,687	
L'arrond. : 5 cant.	108	85,522	87,141	172,663	Arrondissement administratif de Ypres.					
La province : 26 c.	346	728,860	792,839	1,521,699	Ypres	19	14,427	14,307	28,734	

(*) Statistique dressée d'après les archives de l'Administration des Affaires électorales et de la statistique générale (Ministère de l'Intérieur et de l'Hygiène).

18 POPULATION PAR ARRONDISSEMENT ADMINISTRATIF
ET PAR CANTON ÉLECTORAL (suite).

CANTONS ÉLECTORAUX.	Nombre de com- munes	POPULATION AU 31 DÉCEMBRE 1920.			CANTONS ÉLECTORAUX.	Nombre de com- munes.	POPULATION AU 31 DÉCEMBRE 1920.		
		Hommes.	Femmes.	TOTAL.			Hommes.	Femmes.	TOTAL.
PROVINCE DE FLANDRE ORIENTALE.				PROVINCE DE HAINAUT.					
Arrondissement administratif d'Alost.				Arrondissement administratif d'Ath.					
Alost.	20	38,500	39,512	78,012	Ath	11	9,762	9,605	19,367
Grammont.	16	14,785	15,223	30,008	Chièvres	21	8,912	8,757	17,669
Herzele	18	18,746	19,022	37,768	Flobecq	4	6,750	6,594	13,344
Ninove.	14	18,886	18,711	37,577	Frasnes-lez-Buisse- nal	13	6,153	5,879	12,032
Sottegem.	13	12,718	12,950	25,668	Quevaucamps.	15	11,400	11,385	22,785
L'arrond. : 5 cant.	81	103,615	105,418	209,033	L'arrond. : 5 cant.	64	42,977	42,220	85,197
Arrondissement administratif d'Audenarde.				Arrondissement administratif de Charleroi.					
Audenarde	20	18,260	18,273	36,533	Charleroi.	8	70,473	70,536	141,009
Cruyshautem.	8	8,351	7,916	16,267	Châtelet	16	31,279	30,959	62,238
Hoorebeke-Sainte- Marie	19	9,266	9,052	18,318	Fontaine-l'Évêque.	9	27,389	27,096	54,485
Nederbrakel.	7	6,724	6,904	13,628	Gosselies.	17	23,840	23,914	47,754
Renaix.	6	13,338	13,896	27,234	Jumet	2	19,160	19,444	38,604
L'arrond. : 5 cant.	60	55,939	56,041	111,980	Marchienne- au-Pont	5	18,987	18,710	37,697
Arrondissement administratif d'Ecloo.				Arrondissement administratif de Mons.					
Ecloo.	5	16,085	16,089	32,174	Mons	15	38,359	40,178	78,537
Assenede.	5	10,247	9,735	19,982	Boussu	13	36,465	36,500	72,965
Caprycke.	8	8,141	7,999	16,140	Dour	17	17,236	17,441	34,677
L'arrond. : 3 cant.	18	34,473	33,823	68,296	Lens	18	12,833	12,808	25,641
Arrondissement administratif de Gand.				Arrondissement administratif de Soignies.					
Gand	6	82,700	96,235	178,935	Soignies	9	17,733	17,910	35,643
Deynze	13	12,221	12,344	24,565	Enghien	11	8,138	8,027	16,165
Evergem.	5	16,678	17,655	34,333	La Louvière	6	25,863	25,527	51,390
Ledeberg.	4	17,749	18,436	36,185	Lessines	10	12,977	12,388	25,365
Loochristi	7	12,384	11,724	24,108	Rœulx	17	16,697	16,010	32,707
Nazareth	8	9,226	8,693	17,919	L'arrond. : 5 cant.	53	81,408	79,862	161,270
Nevele.	9	10,028	9,981	20,009	Arrondissement administratif de Thulin.				
Oosterzeele.	19	18,310	18,257	36,567	Thuin	14	10,803	11,444	22,247
Somergem.	7	10,188	9,980	20,168	Beaumont	17	6,441	6,701	13,142
Waerschoot	3	6,271	6,068	12,339	Binche.	15	32,452	32,643	65,095
L'arrond. : 10 cant.	81	195,755	209,373	405,128	Chimay	21	7,909	8,169	16,078
Arrondissement administratif de Saint-Nicolas.				Arrondissement administratif de Tournai.					
Saint-Nicolas.	3	20,791	21,808	42,599	Tournai	14	24,417	26,715	51,132
Beveren	8	19,668	18,756	38,424	Antoing	21	13,869	13,690	27,559
Lokeren	3	14,142	14,367	28,509	Celles	14	7,010	6,621	13,631
Saint-Gilles-Waes.	8	15,566	14,900	30,466	Leuze	15	9,729	10,029	19,758
Tamise	8	16,960	16,438	33,398	Péruwelz.	12	11,153	11,847	22,995
L'arrond. : 5 cant.	30	87,127	86,269	173,396	Templeuve.	13	8,764	8,641	17,408
Arrondissement administratif de Termonde.				L'arrond. : 6 cant.					
Termonde	11	24,394	23,805	48,199	L'arrond. : 6 cant.	89	74,942	77,541	152,483
Hamme	3	12,284	11,956	24,240	La province: 33 c.	444	608,579	611,692	1,220,271
Wetteren.	9	19,323	19,325	38,648					
Zele.	5	14,335	14,070	28,405					
L'arrond. : 4 cant.	28	70,336	69,156	139,492					
La province: 33 c.	298	547,245	560,080	1,107,325					

POPULATION PAR ARRONDISSEMENT ADMINISTRATIF 19
ET PAR CANTON ÉLECTORAL (suite et fin).

CANTONS ÉLECTORAUX.	Nombre de com- munes.	POPULATION AU 31 DÉCEMBRE 1920.			CANTONS ÉLECTORAUX.	Nombre de com- munes.	POPULATION AU 31 DÉCEMBRE 1920.			
		Hommes.	Femmes.	TOTAL.			Hommes.	Femmes.	TOTAL.	
PROVINCE DE LIÈGE.				PROVINCE DE LUXEMBOURG.						
Arrondissement administratif de Huy.				Arrondissement administratif d'Arlon.						
Huy	18	22,232	23,137	45,369	Arlon	12	13,011	12,563	25,574	
Ferrières	8	2,436	2,363	4,799	Messancy	9	7,444	7,100	14,544	
Héron	15	8,888	9,152	18,040	L'arrond. : 2 cant.	21	20,455	19,663	40,118	
Jehay-Bodegnée	13	5,780	5,858	11,638	Arrondissement administratif de Bastogne.					
Nandrin	27	9,262	9,079	18,341	Bastogne	7	6,067	5,942	12,009	
L'arrond. : 5 cant.	81	48,598	49,589	98,187	Fauvillers	3	1,420	1,316	2,736	
Arrondissement administratif de Liège.				Arrondissement administratif de Marche.						
Liège	1	76,576	86,722	163,298	Marche	10	6,126	6,452	12,578	
Dalhem	18	8,922	8,722	17,644	Durbuy	13	4,373	4,381	8,754	
Fexhe-Slins	24	14,956	14,880	29,836	Sibret	11	3,319	3,322	6,641	
Fléron	21	23,848	23,854	47,702	Laroche	12	5,445	5,396	10,841	
Grivegnée	4	21,339	21,373	42,712	Nassogne	8	2,103	2,177	4,280	
Herstal	3	16,717	16,700	33,417	L'arrond. : 5 cant.	54	21,663	21,010	42,673	
Hollogne-aux-Pierres	21	33,389	32,227	65,616	Arrondissement administratif de Neufchâteau.					
Louveigné	12	12,352	12,257	24,609	Neufchâteau	21	10,028	9,606	19,634	
Saint-Nicolas (a)	4	18,025	17,850	35,875	Bouillon	14	3,834	3,827	7,661	
Seraing (b)	7	29,744	29,436	59,180	Paliseul	13	5,379	5,276	10,655	
L'arrond. : 10 cant.	115	255,868	264,021	519,889	Saint-Hubert	16	6,547	6,233	12,780	
Arrondissement administratif de Verviers.				Arrondissement administratif de Virton.						
Verviers	6	24,460	28,095	52,555	Virton	18	8,751	9,249	18,000	
Aubel	14	10,015	9,846	19,861	Etalle	15	6,135	6,352	12,487	
Dison	4	9,185	9,687	18,872	Florenville	12	5,231	5,358	10,589	
Herve	6	5,764	6,073	11,837	L'arrond. : 3 cant.	45	20,117	20,959	41,076	
Limbourg	9	10,029	9,968	19,997	La province : 20 c.	231	112,381	111,358	223,739	
Spa	10	16,407	17,447	33,854	PROVINCE DE NAMUR.					
Stavelot	11	7,922	8,035	15,957	Arrondissement administratif de Dinant.					
L'arrond. : 7 cant.	60	83,782	89,151	172,933	Dinant	31	11,533	12,297	23,830	
Arrondissement administratif de Waremme.				Arrondissement administratif de Namur.						
Waremme	39	16,722	16,600	33,322	Namur	37	40,488	43,565	84,053	
Hannut	24	9,648	9,657	19,305	Andenne	18	10,375	10,802	21,177	
Landen	25	9,864	9,592	19,456	Eghezée	32	10,902	11,087	21,989	
L'arrond. : 3 cant.	88	36,234	35,849	72,083	Fosse	27	23,790	23,964	47,754	
La province : 25 c.	344	424,482	438,610	863,092	Gembloux	21	14,612	14,737	29,349	
PROVINCE DE LIMBOURG.				Arrondissement administratif de Philippeville.						
Arrondissement administratif de Hasselt.				Arrondissement administratif de Tongres.						
Hasselt	12	21,906	21,098	43,004	Tongres	26	13,198	12,914	26,112	
Beeringen	12	16,161	15,225	31,386	Bilsen	16	9,842	9,267	19,109	
Herck-la-Ville	14	10,167	9,608	19,775	Looz	36	13,709	13,024	26,733	
Saint-Trond	30	18,513	18,333	36,846	Mechelen	13	9,040	8,465	17,505	
L'arrond. : 4 cant.	68	66,747	64,264	131,011	Sichen - Sussen et Bolré	11	6,610	6,568	13,178	
Arrondissement administratif de Maaseyck.				Arrondissement administratif de Namur.						
Maaseyck	10	9,044	9,016	18,060	Namur	37	40,488	43,565	84,053	
Brée	11	6,951	6,664	13,615	Andenne	18	10,375	10,802	21,177	
Neerpelt	7	11,946	11,720	23,666	Eghezée	32	10,902	11,087	21,989	
Peer	8	5,866	5,600	11,466	Fosse	27	23,790	23,964	47,754	
L'arrond. : 4 cant.	36	33,807	33,000	66,807	Gembloux	21	14,612	14,737	29,349	
Arrondissement administratif de Tongres.				Arrondissement administratif de Philippeville.						
Tongres	26	13,198	12,914	26,112	Philippeville	21	5,209	5,239	10,448	
Bilsen	16	9,842	9,267	19,109	Couvin	22	8,303	8,862	17,225	
Looz	36	13,709	13,024	26,733	Florennes	22	6,317	6,358	12,675	
Mechelen	13	9,040	8,465	17,505	Walcourt	24	8,370	8,509	16,879	
Sichen - Sussen et Bolré	11	6,610	6,568	13,178	L'arrond. : 4 cant.	89	28,259	28,968	57,227	
L'arrond. : 5 cant.	102	52,399	50,238	102,637	La province : 14 c.	365	171,172	177,166	348,338	
La province : 13 c.	206	152,953	147,502	300,455	Le Royaume : 208 c.	2,638	3,641,801	3,760,475	7,405,569	

(a) Y compris la section de Selessin dépendant de la commune d'Ougrée. — (b) Non compris la section de Selessin.

20 RÉPARTITION DES COMMUNES D'APRÈS LEUR POPULATION (*).

GROUPEMENT D'APRÈS LA POPULATION AU 31 DÉCEMBRE 1920.	Anvers.	Brabant.	Flandre Occident.	Flandre Orient.	Hainaut.	Liège.	Lim- bourg.	Luxem- bourg.	Namur.	Le Royaume.
Moins de 300 habitants	1	5	18	2	30	25	20	16	82	199
De 300 à moins de 500 habitants.	2	21	12	11	44	55	29	41	79	294
De 500 » 1,000 »	19	76	45	54	116	100	68	101	123	702
De 1,000 » 2,000 »	41	115	65	82	119	80	56	58	53	669
De 2,000 » 3,000 »	27	54	36	48	39	27	9	7	9	256
De 3,000 » 5,000 »	28	30	34	51	35	29	16	7	11	241
De 5,000 » 10,000 »	19	24	32	34	31	16	5	»	7	168
De 10,000 » 15,000 »	4	5	4	9	17	7	1	1	»	48
De 15,000 » 20,000 »	3	4	1	2	5	1	2	»	»	18
De 20,000 » 25,000 »	3	»	2	2	4	1	»	»	»	12
De 25,000 » 50,000 »	2	6	2	2	4	2	»	»	1	19
De 50,000 » 100,000 »	2	4	1	»	»	»	»	»	»	7
100,000 habitants et plus. . . .	1	2	»	1	»	1	»	»	»	5
Total. . .	152	346	252	298	444	344	206	231	365	2,638

GROUPEMENT D'APRÈS LA POPULATION au 31 décembre des années de recensement reprises ci-contre.	LE ROYAUME					Population de chaque groupe au 31 décembre 1920.
	1846.	1876.	1900.	1910.	1920.	
Moins de 300 habitants	208	169	145	150	199	40,586
De 300 à moins de 500 habitants.	339	291	306	300	294	116,452
De 500 » 1,000 »	756	775	734	701	702	517,537
De 1,000 » 2,000 »	694	731	705	697	669	944,352
De 2,000 » 3,000 »	249	245	270	265	256	619,148
De 3,000 » 5,000 »	163	205	230	243	241	907,085
De 5,000 » 10,000 »	81	102	139	169	168	1,127,166
De 10,000 » 15,000 »	15	25	42	45	48	569,494
De 15,000 » 20,000 »	3	11	14	18	18	306,373
De 20,000 » 25,000 »	5	4	7	10	12	270,657
De 25,000 » 50,000 »	4	13	15	20	19	650,406
De 50,000 » 100,000 »	2	»	6	7	7	447,588
100,000 habitants et plus	2	4	4	4	5	888,725
Total. . .	2,521	2,575	2,617	2,629	2,638	7,405,569

(*) Statistique dressée d'après les archives du Service de la Statistique générale (Ministère de l'Intérieur et de l'Hygiène).

**POPULATION, ÉTENDUE TERRITORIALE ET ÉTENDUE BATIE 21
DES COMMUNES
COMPTANT, AU 31 DÉCEMBRE 1920, PLUS DE 5,000 HABITANTS (*).**

COMMUNES.	ÉTENDUE territoriale au 31 décembre 1920 (a).		ÉTENDUE bâtie		POPULATION au 31 décembre			Habitants par hectare d'étendue territoriale.	
	Hect. a. ca		Hect. a.		1920.	1923.	1924.	en 1910.	en 1920.
	en 1922.	en 1923.	en 1922.	en 1923.					
I. — COMMUNES DE 100,000 HABITANTS ET PLUS.									
Anvers.	2,820	20 59	694 80	716 68	302,058	300,677	302,159	125	107
Bruxelles (b).	1,085	54 96	» »	663 54	154,801	215,145	214,614	165	143
Gand	2,664	43 34	676 94	686 94	167,042	163,877	163,738	62	63
Liège	1,895	57 31	538 34	546 02	163,298	165,096	167,397	88	86
Schaerbeek	948	96 24	» »	199 47	101,526	105,155	107,304	86	107
II. — COMMUNES DE 50,000 A MOINS DE 100,000 HABITANTS.									
Anderlecht	1,778	12 77	» »	177 38	67,038	68,265	69,416	36	38
Borgerhout	391	73 45	117 91	120 36	52,860	53,341	53,876	175	135
Bruges.	2,916	45 85	223 27	223 52	51,968	52,861	53,101	18	18
Ixelles	634	00 21	» »	228 31	81,245	84,217	84,575	112	128
Malines	2,705	56 86	259 14	266 91	58,438	60,429	60,255	22	22
Molenbeek-Saint-Jean.	604	24 35	» »	150 98	71,225	67,275	67,461	125	118
Saint-Gilles (Brabant).	250	37 60	» »	151 06	64,814	65,690	65,623	252	259
III. — COMMUNES DE 25,000 A MOINS DE 50,000 HABITANTS.									
Alost	1,879	86 15	155 00	162 14	34,581	35,655	36,059	18	18
Berchem (Anvers).	578	30 16	88 46	90 08	32,115	33,578	34,552	46	56
Charleroi	365	92 86	124 35	124 42	27,827	27,078	26,830	77	76
Courtrai	2,114	82 77	165 10	166 08	36,320	37,404	37,633	17	17
Etterbeek	315	51 63	» »	101 82	39,813	41,093	41,590	105	126
Forest	624	23 30	» »	107 10	31,152	32,258	33,081	39	50
Jumet	1,247	80 11	191 78	192 88	28,370	28,899	29,607	22	23
Lierre	3,293	62 50	126 40	128 97	25,380	26,658	26,892	8	8
Louvain	424	00 65	» »	158 92	38,064	40,693	41,057	99	90
Mons	1,664	85 31	183 17	183 20	26,924	27,930	28,088	17	16
Namur.	1,027	50 98	176 73	178 22	30,919	31,044	31,009	31	30
Ostende	1,209	09 79	121 61	121 61	44,817	44,271	44,219	35	37
Saint-Josse-ten-Noode.	113	38 03	» »	70 37	31,843	30,704	30,995	281	281
Saint-Nicolas (Fl. orient.).	2,757	46 17	157 60	164 17	33,661	35,023	35,399	13	12
Seraing	2,232	15 69	203 51	209 20	38,432	39,020	40,136	18	17
Tournai	1,564	20 84	232 79	252 19	35,027	36,159	36,310	24	22
Uccle	2,290	99 50	» »	141 59	32,056	34,588	35,781	12	14
Verviers	467	15 18	136 28	136 75	42,424	42,085	42,073	105	91
IV. — COMMUNES DE 20,000 A MOINS DE 25,000 HABITANTS.									
Gilly	730	27 65	129 83	130 48	24,465	25,055	25,272	33	34
Herstal.	1,578	79 86	112 75	135 22	23,282	23,178	23,328	15	15
Hoboken	1,087	76 95	133 06	141 29	21,006	24,495	25,765	15	19
La Louvière	869	98 85	181 61	188 04	22,225	23,201	23,660	25	26
Lokeren	4,347	93 60	141 80	147 80	22,692	23,253	23,386	5	5
Marchienne-au-Pont	664	75 25	194 57	196 52	21,898	22,761	23,260	32	33
Merxem	905	18 39	88 46	99 77	20,173	21,901	23,154	19	22
Montignies-sur-Sambre	598	42 71	146 69	147 22	23,117	24,716	25,115	36	39
Mouscron.	1,336	02 26	96 86	96 86	23,620	25,509	26,318	17	18
Renaix.	3,171	42 80	130 98	134 97	22,028	22,126	22,386	7	7
Roulers	2,313	14 07	89 06	89 06	21,949	25,905	26,309	11	9
Turnhout	5,644	40 13	147 90	147 06	24,202	25,253	25,494	4	4

* D'après les archives du Service de la Statistique Générale (Ministère de l'Intérieur et de l'Hygiène).

(a) D'après les renseignements fournis par le Ministère des Finances.

(b) En 1921, l'étendue territoriale de Bruxelles a été augmentée de celle des communes de Laeken (94 h. 92 a. 10 c.), Haeren (58a h. 90 a. 15 c.) et Neder-Over-Heembeek (540 h. 66 a. 81 c.), communes incorporées à Bruxelles par la loi du 30 mars 1921.

N. B. — Les renseignements concernant l'étendue bâtie en 1922 manquent pour un certain nombre de communes

22 POPULATION, ÉTENDUE TERRITORIALE ET ÉTENDUE BATIE
DES COMMUNES

COMPTANT, AU 31 DÉCEMBRE 1920, PLUS DE 5,000 HABITANTS (Suite).

COMMUNES.	ÉTENDUE territoriale			ÉTENDUE bâtie		POPULATION au 31 décembre			Habitants par hectare d'étendue territoriale.			
	au 31 décembre 1920.			en 1922.	en 1923.	1920.	1923.	1924.	en 1910.	en 1920.		
	Hect.	a.	ca.	Hect. a	Hect. a							
V. — COMMUNES DE 15,000 A MOINS DE 20,000 HABITANTS.												
Boom	740	26	20	168	10	177	46	17,844	18,567	18,752	24	24
Châtelineau	755	69	30	96	29	96	79	16,238	16,511	17,057	21	21
Courcelles	1,498	08	58	111	90	112	18	17,494	17,804	18,399	12	12
Deurne	1,314	45	30	57	29	63	67	15,337	17,654	19,710	9	12
Gheel	10,852	85	79	96	10	97	60	16,692	17,541	17,828	1	2
Hal.	2,813	28	22	»		81	26	15,360	15,950	16,115	5	5
Hasselt	3,992	58	58	99	58	99	58	19,540	20,594	20,823	4	5
Jette	525	63	45	»		65	50	16,109	16,946	17,591	28	31
Marcinelle	1,316	16	40	140	37	143	05	19,771	20,338	20,816	14	15
Menin	1,630	08	31	71	39	74	27	16,471	18,167	18,475	11	10
Mont-Saint-Amand	603	90	05	84	16	84	11	16,913	16,887	17,084	27	28
Ougrée	1,217	36	31	109	39	112	94	17,396	17,557	17,826	14	15
Quaregnon	908	60	85	107	22	109	97	16,855	17,300	17,211	19	19
Saint-Trond	3,908	41	69	83	45	83	45	15,355	15,791	15,978	4	4
Tirlemont	1,272	46	16	»		99	04	19,447	20,052	20,253	15	15
Vilvorde	1,839	73	96	»		106	75	17,891	19,998	20,718	9	10
Wasmes	687	83	34	96	46	96	65	15,390	15,541	15,446	23	22
Wetteren	2,632	52	57	105	46	108	06	16,270	16,785	16,993	6	6
VI. — COMMUNES DE 10,000 A MOINS DE 15,000 HABITANTS.												
Anderlues	1,702	56	80	62	50	63	06	10,845	11,126	11,269	6	6
Angleur	1,043	47	46	63	34	69	52	10,662	10,854	10,911	11	10
Ans	676	74	82	60	71	66	49	11,296	11,478	11,648	15	17
Arlon	599	18	76	52	49	55	99	11,202	11,227	11,306	20	19
Ath	1,552	50	98	79	65	79	95	10,742	10,628	10,533	7	7
Beveren (Saint-Nicolas)	1,903	72	40	64	90	66	31	11,503	12,340	12,519	6	6
Binche	353	92	05	57	02	57	08	11,157	10,889	10,997	33	32
Boussu	1,321	19	50	82	43	82	66	11,772	11,962	12,032	9	9
Bressoux	259	47	94	38	94	40	67	13,233	13,729	13,789	46	51
Châtelet	1,141	86	56	79	67	87	18	13,903	14,247	14,494	11	12
Couillet	500	72	40	85	61	87	62	11,913	12,121	12,202	22	24
Dampremy	277	93	16	68	86	69	28	12,994	13,335	13,501	45	47
Dison	446	35	49	36	08	36	30	10,537	10,716	10,755	26	24
Dour	1,187	03	32	92	09	91	28	11,981	12,109	12,043	11	10
Eeckeren	2,324	37	10	65	30	66	83	10,030	11,061	11,508	3	4
Eecloo	2,830	63	73	70	08	71	17	13,539	13,673	13,847	5	5
Frameries	657	94	56	69	11	69	23	13,478	13,677	13,625	20	20
Gentbrugge	734	01	95	82	10	85	31	14,573	15,207	15,509	19	20
Grammont	190	71	62	42	72	42	96	11,833	12,382	12,484	66	62
Grivegnée	475	90	01	52	64	55	30	12,081	12,735	12,845	25	25
Hamme	2,385	71	90	91	84	92	96	13,785	14,231	14,399	6	6
Hérenthals	2,933	21	05	49	65	54	69	10,145	10,500	10,701	3	3
Hornu	687	93	50	99	10	99	10	11,515	12,222	12,145	16	17
Huy	801	12	96	86	29	88	59	13,972	14,400	14,387	19	17
Iseghem	1,428	60	82	51	13	51	13	14,016	14,185	14,249	10	10
Jemappes	671	51	04	72	58	72	98	14,165	14,549	14,881	21	21
Jemeppe	441	91	87	65	28	70	23	12,159	12,485	12,610	26	28
Kessel-Loo	1,321	48	88	»		57	58	10,034	10,604	10,909	7	8
Koekelberg	117	38	84	»		29	81	12,502	13,311	13,311	109	107
Ledeberg	108	63	74	48	48	47	90	13,417	13,649	13,560	129	124
Lessines	1,046	91	90	54	96	55	02	10,444	10,642	10,695	11	10
Lodelinsart	296	13	90	75	03	77	99	10,624	10,977	11,160	34	36

DES COMMUNES

COMPTANT, AU 31 DÉCEMBRE 1920, PLUS DE 5,000 HABITANTS (Suite).

COMMUNES.	ÉTENDUE territoriale au 31 décembre 1920.		ÉTENDUE bâtie		POPULATION au 31 décembre			Habitants par hectare d'étendue territoriale.	
	Hect.	a. ca.	en	en	1920.	1923.	1924.	en	en
			1922.	1923.				1910.	1920.
VI. — COMMUNES DE 10,000 A MOINS DE 15,000 HABITANTS (suite).									
Maldegem	6,271	69 10	68 16	69 09	10,360	10,320	10,316	2	2
Moll	11,409	33 05	73 97	83 80	11,564	12,771	13,156	1	1
Mont-sur-Marchienne	916	10 70	59 46	59 64	10,298	10,666	10,714	10	11
Nivelles	3,439	81 00	» »	88 84	12,523	12,934	13,087	4	4
Pâturages	332	15 48	58 53	58 92	11,587	11,775	11,807	35	35
Poperinghe	4,761	76 34	76 34	76 34	12,813	12,675	12,364	2	3
Roux	575	86 50	86 87	86 87	10,234	10,490	10,687	17	18
Soignies	2,274	37 16	77 36	77 70	10,474	10,679	10,654	5	5
Tamise	2,340	94 50	71 56	72 03	12,644	12,944	13,025	6	5
Thielt	3,464	81 11	46 60	46 60	11,277	11,463	11,565	3	3
Thourout	4,262	86 87	38 84	38 97	11,098	11,252	11,202	2	5
Tongres	1,319	42 38	62 91	62 91	10,787	11,042	11,207	8	8
Watermael-Boitsfort	1,293	44 86	» »	49 04	10,096	11,464	12,665	7	8
Woluwe-S ^t -Lambert	723	20 80	» »	42 66	11,300	12,393	12,969	12	16
Villebroeck	1,019	11 35	66 95	70 13	12,214	12,803	12,900	12	12
Zele	3,195	48 74	96 22	97 62	14,263	14,487	14,587	4	4
VII. — COMMUNES DE 5,000 A MOINS DE 10,000 HABITANTS.									
ANVERS.									
Arendonck	5,653	53 30	43 60	44 22	5,045	5,182	5,167	1	1
Baelen	5,585	64 80	50 27	50 73	7,195	7,536	7,696	1	1
Berlaer	2,240	99 50	39 08	41 09	6,028	6,315	6,487	2	3
Bornhem	2,382	30 90	46 53	48 11	7,486	7,699	7,732	3	3
Brasschaet	3,866	91 60	50 90	54 67	6,807	8,135	8,880	1	2
Calmpthout	6,309	18 45	55 19	55 36	5,636	5,839	5,955	1	1
Cappellen	2,940	78 60	20 60	20 94	6,291	6,773	6,923	2	2
Contich	1,896	58 65	62 12	63 78	6,910	7,250	7,325	3	4
Duffel	2,272	34 60	83 83	84 05	9,029	9,481	9,694	4	4
Esschen	4,220	65 30	57 96	58 81	6,525	6,836	7,023	1	2
Hemixem	545	20 80	90 98	106 07	7,679	8,210	8,319	13	14
Heyst-op-den-Berg	2,892	85 32	62 40	63 67	7,918	8,366	8,489	3	3
Meerhout	3,633	07 93	34 36	35 13	5,871	5,997	6,006	1	2
Mortsel	779	45 05	47 20	59 36	7,866	9,491	10,017	7	10
Niel	526	97 25	106 08	112 61	9,084	9,511	9,607	17	17
Putte	2,245	64 90	44 48	46 68	5,335	5,519	5,608	2	2
Schooten	2,959	17 30	55 72	63 66	6,683	7,758	8,265	2	2
Wavre-S ^t -Catherine	2,435	76 95	64 98	67 36	6,738	7,064	7,172	3	3
Wilryck	1,365	70 40	45 60	51 98	9,634	11,534	12,986	5	7
Zwijndrecht (a)	1,856	36 50	27 18	» »	7,424	5,377	5,379	4	4
BRABANT.									
Aerschot	1,713	94 81	» »	32 53	7,702	8,130	8,212	5	4
Assche	2,804	11 55	» »	47 62	9,327	9,685	9,823	3	3
Auderghem	902	95 86	» »	39 17	9,108	9,887	10,395	8	10
Braime-l'Alleud	2,980	19 04	» »	54 53	9,608	9,958	10,123	3	3
Diest	322	33 17	» »	32 37	8,099	8,301	8,286	25	25
Evere	509	73 30	» »	28 18	7,192	7,372	7,566	12	14
Grimberghen	2,217	11 20	» »	38 91	5,138	5,246	5,320	2	2
Herent	1,838	33 70	» »	31 47	6,496	6,835	6,864	4	4
Héverlé	1,961	89 08	» »	41 06	8,393	8,983	9,007	4	4
Leeuw-Saint-Pierre	2,770	01 25	» »	48 30	8,124	8,887	9,042	3	3

(a) Commune incorporée à la province d'Anvers par la loi du 19 mars 1923. Les renseignements pour 1923 font défaut.

24 POPULATION, ÉTENDUE TERRITORIALE ET ÉTENDUE BATIE
DES COMMUNES

COMPTANT, AU 31 DÉCEMBRE 1920, PLUS DE 5,000 HABITANTS (su. te).

COMMUNES.	ÉTENDUE territoriale au 31 décembre 1920.		ÉTENDUE bâtie		POPULATION au 31 décembre			Habitants par hectare d'étendue territoriale.	
			en 1922.	en 1923.	1920.	1923.	1924.	en 1910.	en 1920.
	Hect.	a. ca.	Hect. a.	Hect. a.					
VII. — COMMUNES DE 5,000 A MOINS DE 10,000 HABITANTS (suite).									
BRABANT (suite).									
Lembecq	1,075	80 85	»	30 69	5,400	5,625	5,650	5	5
Liedekerke	900	77 55	»	19 01	5,463	5,810	5,951	6	6
Londerzeel	1,816	79 90	»	31 54	5,875	5,987	6,034	3	3
Merchtem	2,084	18 56	»	35 35	6,082	6,356	6,445	3	3
Opwyck	1,747	07 55	»	37 84	6,372	6,681	6,764	3	4
Overyssche	4,513	78 06	»	101 93	7,198	7,367	7,447	2	2
Rhode-Saint-Genèse	2,282	02 88	»	38 40	5,913	6,039	6,092	2	2
Ruysbroeck	354	25 50	»	30 20	5,151	5,329	5,369	14	15
Saventhem	900	78 20	»	37 24	5,495	6,031	6,150	6	6
Tervueren	2,007	15 72	»	22 08	5,351	5,556	5,664	2	3
Tourneppe	1,174	84 40	»	25 61	5,634	5,694	5,736	5	5
Tubize	1,468	03 02	»	50 35	6,964	7,396	7,494	4	5
Wavre	2,146	00 40	»	43 08	8,338	8,353	8,284	4	4
Woluwe-St-Pierre	885	14 00	»	55 16	8,072	9,180	9,957	6	9
FLANDRE OCCIDENTALE.									
Ardoye	2,414	02 81	32 96	33 00	6,454	6,359	6,370	3	3
Assebroeck	851	86 70	19 63	19 71	5,456	5,528	5,638	6	6
Beernem	2,946	94 46	12 68	12 69	5,206	5,133	5,131	2	2
Blankenberghe	260	65 24	22 49	22 49	6,389	6,604	6,667	23	25
Couckelaere	2,844	71 82	16 95	16 95	5,898	5,674	5,674	2	2
Cuerne	1,090	59 20	19 24	19 24	6,150	6,242	6,418	5	6
Deerlyck	1,679	74 41	47 21	47 33	5,669	5,794	5,860	3	3
Dottignies	1,414	34 83	17 52	17 52	5,006	5,103	5,256	4	4
Eernghem	1,835	84 98	9 32	9 36	5,179	5,278	5,300	3	3
Furnes	1,803	34 32	42 70	42 70	7,533	8,079	8,007	4	4
Harlebeke	1,488	95 36	47 05	47 05	9,040	9,321	9,471	6	6
Herseaux	667	89 18	13 78	13 78	5,033	5,086	5,223	7	8
Heule	1,171	80 26	13 78	13 78	5,566	5,817	5,888	5	5
Heyst	843	25 93	14 89	14 89	5,051	5,393	5,456	6	6
Ichteghem	2,362	02 11	10 03	10 04	5,695	5,453	5,371	2	2
Ingelmunster	1,615	49 85	35 66	35 66	6,993	7,104	7,125	4	4
Lauwe	878	78 89	15 69	15 69	5,055	5,132	5,238	5	6
Lichtervelde	2,591	81 80	31 90	32 02	6,366	6,387	6,368	3	2
Meulebeke	2,934	71 63	37 71	37 80	9,141	9,145	9,124	3	3
Oedelem	3,730	96 95	25 06	25 06	5,128	4,989	4,972	1	1
Oostcamp	3,431	93 83	46 21	46 21	6,770	6,838	6,732	2	2
Ruddervoorde	2,682	99 68	16 48	16 48	5,327	5,295	5,309	2	2
Rumbeke	2,135	02 08	28 37	28 37	6,196	6,498	6,573	3	3
Ruyssede	3,020	41 64	26 25	26 24	6,322	6,432	6,363	2	2
Saint-André	2,072	09 39	31 02	30 94	8,119	8,465	8,573	3	4
Sweveghem	1,559	61 66	27 06	27 36	6,030	6,146	6,186	4	4
Swevezele	2,277	32 06	25 72	24 71	6,264	6,165	6,095	3	3
Waereghem	2,663	02 26	36 84	36 84	9,014	9,295	9,363	3	3
Wervicq	2,019	86 52	(a)	(a)	8,726	10,017	10,177	5	4
Wevelghem	1,398	29 63	48 92	48 92	8,767	8,987	9,320	6	6
Wynghene	4,518	45 16	32 95	32 95	7,586	7,421	7,330	2	2
Ypres	1,561	44 90	1 10	1 10	6,815	14,125	14,673	11	4

(a) Commune dévastée.

POPULATION, ÉTENDUE TERRITORIALE ET ÉTENDUE BATIE 25
DES COMMUNES

COMPTANT, AU 31 DÉCEMBRE 1920, PLUS DE 5,000 HABITANTS (suite).

COMMUNES.	ÉTENDUE territoriale au 31 décembre 1920.		ÉTENDUE bâtie		POPULATION au 31 décembre			Habitants par hectare d'étendue territoriale.	
	Hect. a. ca.		en 1922.	en 1923.	1920.	1923.	1924.	en 1910.	en 1920.
			Hect. a.	Hect. a.					
VII. — COMMUNES DE 5,000 A MOINS DE 10,000 HABITANTS (suite).									
FLANDRE ORIENT.									
Aeltre	4,633	19 79	60 02	60 10	7,170	7,134	7,194	2	2
Assenede	3,218	51 25	46 85	46 92	5,358	5,439	5,433	2	2
Audenarde	222	45 24	36 81	37 02	6,225	6,318	6,361	31	28
Baesrode	826	03 90	33 37	34 55	5,321	5,525	5,612	6	6
Buggenhout	2,022	35 60	46 41	47 31	7,243	7,534	7,648	3	3
Cruyshautem.	2,683	91 60	45 95	46 06	5,486	5,422	5,335	2	2
Calcken	2,047	93 70	47 28	47 37	5,372	4,470	4,472	3	3
Denderhautem	1,215	88 07	28 30	29 11	5,015	5,107	5,136	4	4
Denderleeuw.	674	52 35	27 50	28 17	5,028	5,370	5,409	6	7
Deyne	866	32 40	28 92	30 14	5,039	5,220	5,223	6	6
Erembodegem	1,191	05 20	34 10	37 18	6,336	6,702	6,794	5	5
Evergem	3,338	36 10	04 66	67 94	8,696	8,930	8,942	3	3
Exaerde	2,099	86 10	40 23	41 28	5,060	5,047	5,099	2	2
Lede	1,213	49 32	44 15	44 67	6,738	6,936	7,057	5	6
Lebbeke	1,548	62 30	55 87	57 32	9,436	9,819	9,935	6	6
Meirelbeke	1,484	53 15	52 92	53 93	6,856	7,118	7,227	4	5
Melle	1,230	57 60	55 49	56 14	6,044	6,089	6,177	5	5
Moerbeke (Gand)	3,782	62 60	54 32	54 67	6,269	6,242	6,200	2	2
Nederbrakel	872	04 90	30 79	30 85	5,084	5,247	5,283	6	6
Ninove.	1,092	68 49	51 22	54 19	9,380	9,869	10,060	8	9
Oostacker.	1,764	46 67	43 08	42 73	5,044	5,322	5,356	3	3
Saint-Gilles-Waes	2,240	04 70	55 51	55 64	5,290	5,365	5,358	2	2
St-Gilles-lez-Termonde	1,062	19 94	44 01	45 39	6,887	7,145	7,212	6	6
Selzaete	1,357	99 11	57 21	59 30	7,015	7,411	7,675	5	5
Sinay	2,648	69 30	39 35	39 31	5,199	5,159	5,145	2	2
Sleydinge.	2,074	34 40	37 81	38 15	5,366	5,457	5,508	3	3
Somergem	2,792	30 56	32 53	33 47	5,380	5,545	5,599	2	2
Stekene	3,133	16 05	56 16	56 81	8,268	8,397	8,422	3	3
Termonde.	805	35 04	37 39	37 54	8,307	9,242	9,473	13	10
Tronchiennes	2,946	38 60	41 37	41 46	5,298	5,294	5,403	2	2
Wachtebeke	3,217	22 01	45 60	45 86	5,075	5,045	5,085	2	2
Waerschoot	2,190	76 17	50 23	50 73	6,055	6,193	6,219	3	3
Waesmunster	3,202	15 20	30 16	30 10	5,813	5,782	5,766	2	2
HAINAUT.									
Braine-le-Comte.	3,999	59 78	75 64	76 34	9,339	9,708	9,749	2	2
Carnières.	760	95 10	45 04	45 77	8,193	8,460	8,509	11	11
Chapelle-lez-Herlaimont	820	56 85	57 05	57 08	7,423	7,430	7,614	9	9
Cuesmes	944	39 00	85 28	85 73	9,901	9,979	10,086	10	10
Ecaussinnes-d'Enghien	1,753	38 80	52 56	52 81	7,224	7,295	7,365	4	4
Ellezelles	2,395	84 10	45 54	45 74	5,026	5,030	5,005	2	2
Farciennes	933	00 40	54 23	56 09	9,565	9,787	10,077	10	10
Fayt-lez-Manage	262	38 00	27 18	27 18	5,084	5,157	5,222	19	19
Flénu	379	76 40	35 41	35 42	5,701	5,684	5,750	14	15
Fleurus	1,506	57 80	53 72	54 08	6,497	6,563	6,998	4	4
Fontaine-l'Evêque	1,143	88 11	59 26	59 37	7,192	7,221	7,416	6	6
Forchies-la-Marche	636	59 40	36 38	36 56	6,408	6,528	6,687	10	10
Ghlin	2,146	09 20	44 72	45 27	5,735	5,849	5,889	3	3
Gosselies	1,187	96 17	66 77	68 99	9,615	10,034	10,133	8	8
Haine-Saint-Paul	378	17 00	55 20	56 10	7,390	7,365	7,432	19	20
Haine-Saint-Pierre	500	86 40	69 78	72 59	7,145	7,088	7,193	14	14

26 POPULATION, ÉTENDUE TERRITORIALE ET ÉTENDUE BATIE
DES COMMUNES

COMPTANT, AU 31 DÉCEMBRE 1920, PLUS DE 5,000 HABITANTS (suite et fin).

COMMUNES.	ÉTENDUE territoriale au 31 décembre 1920.			ÉTENDUE bâtie		POPULATION au 31 décembre			Habitants par hectare d'étendue territoriale.			
	Hect. a. ca.			en 1922.	en 1923.	1920.	1923.	1924.	en 1910.	en 1920.		
	Hect.	a.	ca.	Hect. a.	Hect. a.							
VII. — COMMUNES DE 5,000 A MOINS DE 10,000 HABITANTS (fin).												
HAINAUT (suite).												
Houdeng-Aimeries	791	95	10	46	41	48	28	7,683	7,902	8,012	10	10
Houdeng-Gœgnies	887	84	30	54	15	55	70	9,147	9,158	9,010	10	10
La Bouverie	292	25	14	40	30	42	21	7,842	7,971	7,908	26	27
Leuze	1,286	88	24	54	82	54	63	5,742	5,697	5,746	5	4
Leval-Trahegnies	776	07	70	34	93	35	00	6,002	6,388	6,605	8	8
Manage	938	75	80	57	85	58	07	5,213	5,157	5,171	5	6
Monceau-sur-Sambre	710	70	80	69	89	71	83	8,986	8,865	8,858	12	13
Morlanwelz	963	01	95	62	98	63	28	8,031	8,196	8,279	9	8
Péruwelz	1,257	22	85	70	98	71	95	7,723	7,871	7,861	6	6
Pont-à-Celles	1,454	47	70	38	92	39	01	5,621	5,625	5,639	4	4
Ransart	568	03	70	41	37	41	67	9,501	9,961	9,986	17	17
Strépy-Bracquegnies	775	67	80	52	40	52	52	8,232	8,282	8,285	10	11
Thuin	1,544	22	97	33	27	33	52	6,306	6,518	6,584	4	4
Trazegnies	892	42	08	55	06	55	07	6,829	7,142	7,331	8	8
Wanfercée-Baulet	956	51	30	32	41	32	63	6,034	6,073	6,076	7	6
LIÈGE.												
Amay	923	39	31	33	63	34	23	5,795	6,089	6,148	6	6
Andrimont	954	06	07	26	46	26	73	5,581	5,620	5,737	6	6
Chênée	424	87	06	39	88	41	29	9,650	9,699	9,735	23	23
Ensival	457	64	62	25	34	25	66	6,652	6,516	6,543	15	15
Flémalle-Grande	316	17	67	39	11	39	77	5,025	5,034	5,253	16	16
Flémalle-Haute	404	79	59	41	76	42	98	5,044	5,181	5,251	12	12
Grâce-Berleur	470	75	80	39	09	39	73	5,836	6,000	6,088	12	12
Jupille	665	92	28	38	25	39	83	6,046	6,959	7,100	10	10
Marchin	2,193	68	88	35	23	36	05	5,167	5,162	5,156	3	2
Montegnée	321	82	04	35	71	37	00	9,700	10,061	10,171	29	30
Saint-Georges	2,045	52	21	39	24	39	72	6,251	6,389	6,388	3	3
Saint-Nicolas	257	67	10	29	52	30	23	8,538	8,630	8,699	35	33
Spa	3,593	06	89	42	15	42	46	7,711	8,310	8,338	2	2
Stavelot	5,684	67	39	35	99	36	09	5,039	5,068	5,090	1	1
Tilleur	133	04	93	31	05	31	35	6,323	6,442	6,738	51	48
Wandre	672	86	60	25	16	26	52	6,065	6,192	6,298	8	9
LIMBOURG.												
Bourg-Léopold	1,290	55	15	18	51	18	51	5,162	5,395	5,472	3	4
Genck	8,787	38	91	55	93	55	93	6,276	11,561	13,029	1	1
Lommel	10,207	84	20	61	19	61	48	7,811	8,367	8,595	1	1
Maeseyck	2,722	09	94	31	88	31	88	5,117	5,200	5,252	2	2
Tessenderloo	5,138	96	51	30	10	30	10	5,440	5,570	5,679	1	1
NAMUR.												
Andenne	1,537	03	51	39	74	40	31	7,258	7,395	7,420	5	5
Auvelais	715	27	98	70	50	71	21	7,329	7,419	7,465	10	10
Ciney	2,893	83	56	34	71	34	81	5,259	5,207	5,136	2	2
Dinant	1,833	59	57	27	98	28	35	5,613	6,384	6,480	4	3
Jambes	770	90	75	36	28	36	61	7,017	7,144	7,166	8	9
Saint-Servais	353	22	43	32	62	32	72	6,353	6,340	6,609	15	18
Tamines	613	86	80	32	12	32	44	5,402	5,725	6,194	9	9

MAISONS ET MÉNAGES D'APRÈS LES RECENSEMENTS GÉNÉRAUX 27
DE 1910 ET DE 1920.

PROVINCES.	MAISONS.					MÉNAGES.			
	Nombre de maisons proprement dites (habitées ou non). (*)	Nombre de bâtiments de toute nature non destinés à l'habitation mais servant accessoirement de logement.	Nombre de tous autres bâtiments.	Maisons proprement dites par 100 hectares.	Habitants par 100 maisons proprement dites.	Nombre absolu de ménages.	Nombre par 100 maisons proprement dites (habitées ou non).	Habitants par 100 ménages.	
1910	Prov. d'Anvers . . .	164,258	1,515	6,312	58	590	224,234	137	432
	» de Brabant . .	256,324	2,840	6,753	78	573	397,442	155	370
	» Fl. occident. .	182,369	968	5,226	56	479	185,711	102	471
	» Fl. orientale .	234,381	1,267	4,658	78	478	246,180	105	455
	» Hainaut . . .	323,344	2,103	10,042	87	381	331,963	103	371
	» Liège.	180,368	1,654	6,250	62	493	240,836	134	369
	» Limbourg . .	53,139	578	2,424	22	519	53,759	101	513
	» Luxembourg .	52,598	697	2,995	12	440	55,939	106	413
	» Namur	89,555	1,311	4,856	24	405	95,038	106	382
	Le Royaume.	1,536,336	12,933	49,516	52	483	1,831,102	119	405
Communes de :									
5,000 habit. et plus .	807,576	7,053	25,177	168	519	1,100,554	136	381	
2,000 à moins de 5,000 h.	343,627	2,347	9,538	47	459	330,284	96	479	
moins de 2,000 hab ^{tes}	385,133	3,533	14,801	22	430	400,264	104	413	
1920	Prov. d'Anvers . . .	170,862	1,657	5,909	60	595	252,297	148	403
	» de Brabant . .	268,251	2,482	9,071	82	567	448,059	167	340
	» Fl. occident .	160,127	1,194	6,397	50	502	183,124	114	439
	» Fl. orientale .	234,727	660	4,689	78	472	264,994	113	418
	» Hainaut . . .	328,144	1,089	11,240	88	372	362,860	111	336
	» Liège.	186,717	1,392	6,835	64	462	260,711	140	331
	» Limbourg . .	56,551	316	2,213	23	531	59,941	106	501
	» Luxembourg .	52,860	247	4,109	12	423	56,286	106	398
	» Namur	88,169	413	4,252	24	395	95,520	108	365
	Le Royaume.	1,546,408	9,450	54,715	52	479	1,883,782	128	373
Communes de :									
5,000 habit. et plus .	833,462	6,305	26,663	165	511	1,235,644	148	345	
2,000 à moins de 5,000 h.	321,947	1,310	9,763	45	474	363,385	113	420	
moins de 2,000 hab ^{tes}	390,999	1,835	18,289	23	414	384,763	98	421	

(*) Y compris en 1920 les habitations provisoires.

N. B. — Pour le détail en 1920 par communes de 10,000 habitants et plus, voir l'Annuaire de 1921.

RÉPARTITION DES HABITANTS SOUS LE RAPPORT
DU PAYS DE NATIONALITÉ

D'APRÈS LES RECENSEMENTS GÉNÉRAUX.

PAYS DE NATIONALITÉ.	Anvers	Brabant	Flandre occid.	Flandre orientale	Hainaut	Liège	Limbourg	Luxembourg	Namur	Le Royaume
Année 1910										
Belgique	909,840	1,402,148	863,586	1,110,200	1,196,618	841,642	269,139	220,523	355,541	7,169,237
Allemagne	10,770	16,961	898	1,251	2,318	20,638	1,007	2,506	661	57,010
France	3,031	22,449	7,256	2,022	30,825	5,695	473	3,667	5,357	80,765
Iles Britanniques	2,070	2,947	648	454	332	330	55	25	113	6,974
Luxembourg (Gr.-Duché).	317	2,438	78	123	404	2,493	41	4,070	403	10,367
Pays-Bas	31,686	13,574	1,272	5,522	734	12,939	4,902	78	243	70,950
Espagne	128	345	27	20	121	208	1	5	45	900
Danemark	376	46	4	22	4	3	2	1	»	458
Italie	365	1,883	84	123	461	1,165	13	222	174	4,490
Russie	3,977	1,468	74	124	214	1,569	13	16	36	7,491
Suisse	348	1,129	28	45	333	339	5	36	72	2,335
Autres pays d'Europe	5,201	2,925	112	235	252	928	5	18	72	9,748
Autres pays	568	1,364	68	204	251	392	35	48	129	3,059
TOTAL. . .	968,677	1,469,677	874,135	1,120,335	1,232,867	888,341	275,691	231,215	362,846	7,423,784
Total des habitants de national. étrangère. { Hommes	29,100	31,631	4,778	4,691	17,677	22,396	2,850	5,404	3,157	121,684
{ Femmes	29,737	35,898	5,771	5,444	18,572	24,303	3,702	5,288	4,148	132,863
{ Total	58,837	67,529	10,549	10,135	36,249	46,699	6,552	10,692	7,305	254,547
Proport. ‰ d'étrangers	60.74	45.95	12.07	9.05	29.40	52.57	23.77	46.24	20.13	34.29
Année 1920										
Belgique	986,178	1,482,036	796,434	1,100,203	1,188,118	846,404	297,001	216,448	343,070	7,265,892
Allemagne	1,063	2,155	124	184	586	3,086	261	302	199	7,960
France	2,277	(a) 17,590	5,237	1,886	27,750	4,573	328	3,609	4,059	(a) 67,309
Iles Britanniques	1,753	2,513	595	306	522	352	38	39	128	6,246
Luxembourg (Gr.-Duché).	148	1,140	30	14	354	1,048	10	2,795	254	5,793
Pays-Bas	17,932	6,803	834	4,220	831	5,378	2,757	57	239	39,051
Espagne	121	700	19	22	156	122	1	25	29	1,195
Danemark	201	(a) 92	18	17	10	3	1	1	»	(a) 343
Italie	109	1,300	77	94	768	845	16	324	190	3,723
Pologne	3,091	1,875	22	5	152	154	7	18	5	5,329
Russie	2,042	991	29	37	222	467	2	16	17	3,823
Suisse	238	838	30	22	327	192	8	55	60	1,770
Autres pays d'Europe	1,131	2,368	52	137	105	295	3	24	50	4,225
Autres pays	679	1,298	186	178	310	173	22	26	38	2,910
TOTAL. . .	1,016,963	1,521,699	803,687	1,107,325	1,220,271	863,092	300,455	223,739	348,338	7,405,569
Total des habitants de national. étrangère. { Hommes	15,188	18,140	3,005	3,225	14,849	7,443	1,426	3,348	2,341	68,965
{ Femmes	15,597	21,523	4,248	3,897	17,304	9,245	2,028	3,943	2,927	80,712
{ Total	30,785	39,663	7,253	7,122	32,153	16,688	3,454	7,291	5,268	149,677
Proport. ‰ d'étrangers	30.27	26.06	9.02	6.43	26.35	19.33	11.50	32.59	15.12	20.21

(a) Chiffres rectifiés.

RÉPARTITION DES HABITANTS SOUS LE RAPPORT
DU PAYS DE NAISSANCE.
D'APRÈS LES RECENSEMENTS GÉNÉRAUX.

29

PAYS D'ORIGINE.	Anvers.	Brabant.	Flandre Occidentale.	Flandre Orientale.	Hainaut.	Liège.	Limbourg.	Luxembourg.	Namur.	Le Royaume.
Année 1910										
Belgique.	917,717	1,401,194	852,842	1,103,786	1,182,626	845,048	269,237	219,214	354,210	7,145,874
Allemagne.	8,660	15,646	821	1,183	2,351	17,603	1,271	2,183	719	50,437
France	4,832	26,475	17,331	6,800	44,285	7,239	586	5,050	6,550	119,148
Iles Britanniques	1,618	2,707	574	423	279	354	64	32	123	6,174
Luxembourg (Grand-Duché)	346	2,512	193	103	564	2,093	54	4,293	470	10,628
Pays-Bas	26,930	12,515	1,652	6,834	759	11,231	4,406	74	259	64,660
Espagne.	89	357	31	24	149	248	4	5	39	946
Danemark.	158	38	1	19	4	5	4	1	»	230
Italie	243	1,325	77	83	364	782	6	136	126	3,142
Russie	3,188	1,257	45	127	404	1,766	6	35	57	6,885
Suisse	254	890	26	31	257	208	5	38	63	1,772
Autres pays d'Europe. . . .	3,921	2,659	82	238	250	1,051	9	24	74	8,308
Etats-Unis d'Amérique . . .	420	410	159	244	234	104	1	48	64	1,684
Autres pays	301	1,692	301	440	341	609	38	82	92	3,896
Total des habitants nés à l'étranger	50,960	68,483	21,293	16,549	50,241	43,293	6,454	12,001	8,636	277,910
Total général.	968,677	1,469,677	874,135	1,120,335	1,232,867	888,341	275,691	231,215	362,846	7,423,784
Nés en Belgique %	94.74	95.34	97.57	98.52	95.93	95.13	97.66	94.81	97.62	96.26
Nés à l'étranger %	5.26	4.66	2.43	1.48	4.07	4.87	2.34	5.19	2.38	3.74
Année 1920										
Belgique.	979,840	1,471,253	782,581	1,092,699	1,172,302	839,517	295,430	214,506	340,562	7,188,690
Allemagne.	1,716	3,357	219	375	950	4,929	946	373	280	13,145
France	5,514	24,504	17,217	6,466	42,486	7,492	532	5,085	6,307	115,603
Iles Britanniques	4,696	3,604	1,460	802	741	897	120	55	206	12,581
Luxembourg (Grand-Duché)	301	1,683	43	28	404	1,115	17	3,184	288	7,063
Pays-Bas	19,852	8,578	1,449	5,966	948	6,784	3,358	69	244	47,248
Espagne	95	427	24	26	191	134	2	24	19	942
Danemark.	121	96	15	14	12	12	1	»	2	273
Italie	144	1,148	62	92	518	629	11	193	133	2,930
Pologne.	1,557	1,424	21	6	136	122	2	17	8	3,293
Russie	1,402	1,246	27	46	424	635	3	32	35	3,850
Suisse	250	910	35	16	197	165	1	16	35	1,625
Autres pays d'Europe. . . .	848	1,456	58	15	302	383	17	63	123	3,401
Amérique du Nord	16	89	292	25	48	28	»	7	12	517
Autres pays	611	1,924	184	613	612	250	15	115	84	4,408
Total des habitants nés à l'étranger	37,123	50,446	21,106	14,626	47,969	23,575	5,025	9,233	7,776	216,879
Total général.	1,016,963	1,521,699	803,687	1,107,825	1,220,271	863,092	300,455	223,739	348,338	7,405,569
Nés en Belgique %	96.35	96.67	97.37	98.68	96.07	97.27	98.33	95.87	97.77	97.07
Nés à l'étranger %	3.65	3.33	2.63	1.32	3.93	2.73	1.67	4.13	2.23	2.93

D'APRÈS LES RECENSEMENTS GÉNÉRAUX,

AGES	CHIFFRES ABSOLUS						PROPORTION ‰		
	1910			1920			1920		
	Hommes	Femmes	TOTAL	Hommes	Femmes	TOTAL	Hommes	Femmes	Total
Moins d'un an	80,745	78,849	159,594	76,813	74,280	151,093	21.1	19.7	20.4
De 1 à moins de 2 ans.	75,023	73,583	148,606	57,337	55,515	112,852	15.7	14.8	15.2
2 » 3	75,664	75,263	150,927	40,580	39,921	80,501	11.1	10.6	10.9
3 » 4	75,687	75,484	151,171	40,166	39,890	80,056	11.0	10.6	10.8
4 » 5	74,689	74,549	149,238	45,170	44,193	89,363	12.4	11.8	12.1
5 » 6	75,070	75,028	150,098	55,115	54,230	109,345	15.1	14.4	14.8
6 » 7	76,418	75,743	152,161	65,294	64,928	130,222	17.9	17.2	17.6
7 » 8	75,798	75,295	151,093	66,791	66,464	133,255	18.3	17.7	18.0
8 » 9	77,536	76,870	154,406	67,799	67,478	135,277	18.6	17.9	18.2
9 » 10	78,952	78,311	157,263	65,466	65,361	130,827	18.0	17.4	17.7
Habitants de moins de 10 ans	765,582	758,975	1,524,557	580,531	572,260	1,152,791	159.2	152.1	155.7
De 10 à moins de 11 ans.	75,893	74,971	150,864	68,547	67,848	136,395	18.8	18.0	18.4
11 » 12	74,386	74,733	149,119	68,750	67,792	136,542	18.9	18.0	18.4
12 » 13	73,110	72,371	145,481	69,928	70,200	140,128	19.2	18.7	18.9
13 » 14	74,346	74,102	148,448	71,333	71,173	142,506	19.6	18.9	19.2
14 » 15	74,712	73,838	148,550	70,737	70,451	141,188	19.4	18.7	19.1
15 » 16	70,093	70,088	140,181	71,472	71,685	143,157	19.6	19.1	19.3
16 » 17	70,329	69,368	139,697	72,347	71,835	144,182	19.9	19.1	19.5
17 » 18	69,472	69,594	139,066	71,989	72,398	144,387	19.8	19.3	19.5
18 » 19	66,892	66,797	133,689	73,504	73,306	146,810	20.2	19.5	19.8
19 » 20	67,624	66,664	134,288	74,849	74,270	149,119	20.5	19.7	20.1
Habitants de moins de 20 ans	1,482,439	1,471,501	2,953,940	1,293,987	1,283,218	2,577,205	355.1	341.1	347.9
De 20 à moins de 21 ans.	64,418	64,539	128,957	71,620	70,916	142,536	19.7	18.9	19.3
21 » 22	64,526	63,871	128,397	69,303	69,882	139,185	19.0	18.6	18.8
22 » 23	60,515	62,446	124,961	67,572	67,773	135,345	18.5	18.0	18.3
23 » 24	63,607	62,935	126,542	67,254	68,467	135,721	18.5	18.2	18.3
24 » 25	61,741	61,581	123,322	66,105	67,695	133,800	18.1	18.0	18.1
25 » 26	62,319	61,672	123,991	62,051	64,217	126,268	17.0	17.1	17.1
26 » 27	61,328	60,770	122,098	59,727	62,753	122,480	16.4	16.7	16.5
27 » 28	60,549	59,989	120,538	57,806	62,476	120,282	15.9	16.6	16.2
28 » 29	61,212	60,432	121,644	56,197	59,710	115,907	15.4	15.9	15.7
29 » 30	59,095	58,751	117,846	56,272	59,355	115,627	15.4	15.8	15.6
Habitants de moins de 30 ans	2,103,749	2,088,487	4,192,236	1,927,894	1,936,462	3,864,356	529.0	514.9	521.8
De 30 à moins de 31 ans.	55,948	56,184	112,132	54,653	57,430	112,083	15.0	15.3	15.1
31 » 32	56,877	56,681	113,558	55,435	57,580	113,015	15.2	15.3	15.3
32 » 33	55,715	56,052	111,767	53,522	55,800	109,322	14.7	14.8	14.8
33 » 34	57,054	56,449	113,503	54,991	56,489	111,480	15.1	15.0	15.1
34 » 35	56,502	55,996	112,498	52,906	54,801	107,707	14.5	14.6	14.6
35 » 36	54,627	54,484	109,111	54,048	55,281	109,329	14.8	14.7	14.8
36 » 37	53,877	53,257	107,134	53,903	55,024	108,927	14.8	14.6	14.7
37 » 38	52,700	52,597	105,297	53,335	54,022	107,357	14.6	14.4	14.5
38 » 39	51,103	51,595	102,698	54,018	54,222	108,240	14.8	14.4	14.6
39 » 40	45,329	45,194	90,523	52,135	52,599	104,734	14.3	14.0	14.1
Habitants de moins de 40 ans	2,643,481	2,626,976	5,270,457	2,466,840	2,489,710	4,956,550	676.8	662.0	669.4
De 40 à moins de 41 ans.	47,315	46,934	94,249	49,590	50,992	100,582	13.6	13.6	13.6
41 » 42	45,895	45,827	91,722	50,726	51,231	101,957	13.9	13.6	13.8
42 » 43	43,963	44,056	88,019	49,530	50,596	100,126	13.6	13.5	13.5
43 » 44	44,649	44,321	88,970	50,845	50,950	101,795	14.0	13.6	13.7
44 » 45	43,548	44,465	88,013	49,807	50,645	100,452	13.7	13.5	13.6

RÉPARTITION DES HABITANTS SOUS LE RAPPORT DE L'ÂGE 31
D'APRÈS LES RECENSEMENTS GÉNÉRAUX (suite).

AGES	CHIFFRES ABSOLUS						PROPORTION %/oo		
	1910			1920			1920		
	Hommes	Femmes	TOTAL	Hommes	Femmes	TOTAL	Hommes	Femmes	Total
De 45 à moins de 46 ans.	40,733	41,420	82,153	48,679	49,862	98,541	13.4	13.3	13.3
46 " 47	40,255	40,691	80,946	47,231	47,918	95,149	13.0	12.7	12.8
47 " 48	39,538	40,181	79,719	46,756	47,284	94,040	12.8	12.6	12.7
48 " 49	36,559	37,411	73,970	44,941	46,465	91,406	12.3	12.4	12.3
49 " 50	35,800	36,342	72,142	40,005	40,688	80,693	11.0	10.8	10.9
Habitants de moins de 50 ans	3,061,736	3,048,624	6,110,360	2,944,950	2,976,341	5,921,291	808.1	791.6	799.6
De 50 à moins de 51 ans.	35,590	36,638	72,228	41,342	42,186	83,528	11.3	11.2	11.3
51 " 52	35,381	37,065	72,446	40,135	41,229	81,364	11.0	11.0	11.0
52 " 53	33,318	34,827	68,145	38,271	39,220	77,491	10.5	10.4	10.5
53 " 54	31,831	33,581	65,412	38,022	39,310	77,332	10.4	10.5	10.4
54 " 55	29,823	31,381	61,204	36,978	39,230	76,208	10.1	10.4	10.3
55 " 56	27,155	28,970	56,125	34,607	36,625	71,232	9.5	9.7	9.6
56 " 57	27,421	29,729	57,150	33,594	35,380	68,974	9.2	9.4	9.3
57 " 58	25,691	27,490	53,181	33,024	34,893	67,917	9.1	9.2	9.2
58 " 59	26,147	28,736	54,883	30,077	32,133	62,210	8.3	8.5	8.4
59 " 60	25,109	27,627	52,736	29,020	30,957	59,977	8.0	8.2	8.1
Habitants de moins de 60 ans	3,359,202	3,364,668	6,723,870	3,300,020	3,347,504	6,647,524	905.5	890.1	897.7
De 60 à moins de 61 ans.	24,570	27,207	51,777	28,586	31,186	59,772	7.8	8.3	8.1
61 " 62	23,497	26,149	49,646	28,040	30,797	58,837	7.7	8.2	7.9
62 " 63	21,332	23,604	44,936	25,496	28,683	54,179	7.0	7.6	7.3
63 " 64	19,588	22,062	41,650	24,142	27,264	51,406	6.6	7.2	6.9
64 " 65	18,059	20,772	38,831	22,137	25,018	47,155	6.1	6.7	6.4
65 " 66	20,479	23,258	43,737	19,619	22,816	42,435	5.4	6.1	5.7
66 " 67	19,504	22,067	41,571	19,449	22,952	42,401	5.3	6.1	5.7
67 " 68	18,274	20,800	39,074	17,671	20,777	38,448	4.9	5.5	5.2
68 " 69	17,501	20,225	37,726	17,500	21,159	38,659	4.8	5.6	5.2
69 " 70	16,394	19,036	35,430	16,147	19,678	35,825	4.4	5.2	4.8
Habitants de moins de 70 ans	3,558,400	3,589,848	7,148,248	3,518,807	3,597,834	7,116,641	965.5	956.6	960.9
De 70 à moins de 71 ans.	15,419	18,196	33,615	15,718	19,093	34,811	4.3	5.1	4.7
71 " 72	13,838	16,095	29,933	13,906	17,440	31,346	3.8	4.6	4.2
72 " 73	12,934	15,260	28,194	12,225	14,987	27,212	3.4	4.0	3.7
73 " 74	11,095	13,241	24,336	10,681	13,337	24,018	2.9	3.5	3.2
74 " 75	10,397	12,663	23,060	9,170	11,930	21,100	2.5	3.2	2.9
75 " 76	9,366	11,611	20,977	9,929	12,754	22,683	2.7	3.4	3.1
76 " 77	8,401	10,247	18,648	8,862	11,228	20,090	2.4	3.0	2.7
77 " 78	7,110	8,988	16,098	7,768	10,109	17,877	2.1	2.7	2.4
78 " 79	5,879	7,490	13,369	6,733	8,919	15,652	1.9	2.4	2.1
79 " 80	5,260	6,893	12,153	5,791	7,926	13,717	1.6	2.1	1.9
Habitants de moins de 80 ans	3,658,099	3,710,532	7,368,631	3,619,590	3,725,557	7,345,147	993.1	990.6	991.8
De 80 à moins de 81 ans.	4,701	6,411	11,112	4,483	6,391	10,874	1.2	1.7	1.5
81 " 82	3,803	5,005	8,808	3,924	5,497	9,421	1.1	1.4	1.3
82 " 83	3,217	4,332	7,549	3,244	4,724	7,968	0.9	1.2	1.1
83 " 84	2,630	3,522	6,152	2,395	3,615	6,010	0.7	1.0	0.8
84 " 85	2,088	3,191	5,279	2,007	3,171	5,178	0.5	0.8	0.7
85 ans et plus.	6,246	9,997	16,243	5,659	9,030	14,689	1.5	2.4	1.9
Age inconnu.	6	4	10	3,686	3,326	7,012	1.0	0.9	0.9
Total général. . .	3,680,790	3,742,994	7,423,784	3,644,988	3,761,311	7,406,299	1000.0	1000.0	1000.0
				(a)	(a)	(a)			

(a) Y compris 687 hommes et 43 femmes, non compris dans le chiffre donné antérieurement pour la population recensée. Voir Compte rendu du Recensement général de 1920. t. II, p. 440.

32 RÉPARTITION DES HABITANTS SOUS LE RAPPORT DU DEGRÉ
D'INSTRUCTION COMPARÉ A L'AGE
D'APRÈS LE RECENSEMENT GÉNÉRAL DU 31 DÉCEMBRE 1920.

AGE.	NOMBRE D'HABITANTS.			HABITANTS SACHANT LIRE ET ÉCRIRE.			PROPORTION %.		
	Hommes.	Femmes.	TOTAL.	Hommes.	Femmes.	TOTAL.	Hommes.	Femmes.	TOTAL.
Au dessous de 5 ans. . . .	260,066	253,799	513,865	"	"	"	"	"	"
De 5 ans à moins de 6 ans.	55,115	54,230	109,345	8,007	8,586	16,593	14.5	15.8	15.2
6 " 7	65,294	64,928	130,222	19,019	21,885	40,904	29.1	33.7	31.4
7 " 8	66,791	66,464	133,255	43,637	47,467	91,104	65.3	71.4	68.4
8 " 9	67,799	67,478	135,277	51,748	54,927	106,675	76.3	81.4	78.8
9 " 10	65,466	65,361	130,827	56,350	58,174	114,524	86.1	89.0	87.5
Habitants de moins de 10 ans	580,531	572,260	1,152,791	178,761	191,039	369,800	30.8	33.4	32.1
De 10 à moins de 11 ans.	68,547	67,848	136,395	63,258	63,696	126,954	92.3	93.9	93.1
11 " 12	68,750	67,792	136,542	65,000	65,002	130,002	94.5	95.9	95.2
12 " 13	69,928	70,200	140,128	66,997	67,986	134,983	95.8	96.8	96.3
13 " 14	71,333	71,173	142,506	68,563	69,120	137,683	96.2	97.1	96.6
14 " 15	70,737	70,451	141,188	67,872	68,568	136,440	96.0	97.3	96.6
Habitants de moins de 15 ans	929,826	919,724	1,849,550	510,451	525,411	1,035,862	54.9	57.1	56.0
De 15 à moins de 16 ans.	71,472	71,685	143,157	68,569	69,703	138,272	95.9	97.2	96.6
16 " 17	72,347	71,835	144,182	69,455	70,063	139,518	96.0	97.5	96.8
17 " 18	71,989	72,398	144,387	69,219	70,652	139,871	96.1	97.6	96.9
18 " 19	73,504	73,306	146,810	70,671	71,422	142,093	96.2	97.4	96.8
19 " 20	74,849	74,270	149,119	71,924	72,169	144,093	96.1	97.2	96.6
Habitants de moins de 20 ans	1,293,987	1,283,218	2,577,205	860,289	879,420	1,739,709	66.5	68.5	67.5
De 20 à moins de 21 ans.	71,620	70,916	142,536	68,760	68,813	137,573	96.0	97.0	96.5
21 " 22	69,303	69,882	139,185	66,744	67,688	134,432	96.3	96.9	96.6
22 " 23	67,572	67,773	135,345	65,121	65,508	130,629	96.4	96.7	96.5
23 " 24	67,254	68,467	135,721	64,965	66,133	131,098	96.5	96.6	96.5
24 " 25	66,105	67,695	133,800	63,688	65,295	128,983	96.3	96.5	96.4
Habitants de moins de 25 ans	1,635,841	1,627,951	3,263,792	1,189,507	1,212,857	2,402,364	72.7	74.5	73.6
De 25 à moins de 26 ans.	62,051	64,217	126,268	59,792	61,844	121,636	96.4	96.3	96.3
26 " 27	59,727	62,753	122,480	57,049	60,366	118,015	96.5	96.2	96.3
27 " 28	57,806	62,476	120,282	55,859	60,050	115,909	96.6	96.1	96.3
28 " 29	56,197	59,710	115,907	54,120	57,278	111,398	96.3	95.9	96.1
29 " 30	56,272	59,355	115,627	54,176	56,870	111,046	96.3	95.8	96.0
Habitants de moins de 30 ans	1,927,894	1,936,462	3,864,356	1,471,103	1,509,265	2,980,368	76.3	77.9	77.1
De 30 à moins de 31 ans.	54,653	57,430	112,083	52,489	54,967	107,456	96.0	95.7	95.9
31 " 32	55,435	57,580	113,015	53,154	55,034	108,188	95.9	95.6	95.7
32 " 33	53,522	55,800	109,322	51,258	53,250	104,508	95.8	95.4	95.6
33 " 34	54,991	56,489	111,480	52,608	53,791	106,399	95.7	95.2	95.4
34 " 35	52,906	54,801	107,707	50,576	52,080	102,656	95.6	95.0	95.3
Habitants de moins de 35 ans	2,199,401	2,218,562	4,417,963	1,731,188	1,778,387	3,509,575	78.7	80.1	79.4
De 35 à moins de 36 ans.	54,048	55,281	109,329	51,592	52,391	103,983	95.5	94.8	95.1
36 " 37	53,903	55,024	108,927	51,344	52,029	103,373	95.2	94.6	94.9
37 " 38	53,335	54,022	107,357	50,759	50,950	101,709	95.2	94.3	94.7
38 " 39	54,018	54,222	108,240	51,321	50,984	102,305	95.0	94.0	94.5
39 " 40	52,135	52,599	104,734	49,283	49,330	98,613	94.5	93.8	94.1
Habitants de moins de 40 ans	2,466,840	2,489,710	4,956,550	1,985,487	2,034,071	4,019,558	80.5	81.7	81.0
De 40 à moins de 41 ans.	49,590	50,992	100,582	46,903	47,742	94,645	94.6	93.6	94.1
41 " 42	50,726	51,231	101,957	47,828	47,692	95,520	94.3	93.1	93.7
42 " 43	49,530	50,596	100,126	46,554	47,118	93,672	94.0	93.1	93.6
43 " 44	50,845	50,950	101,795	47,725	47,413	95,138	93.9	93.1	93.5
44 " 45	49,807	50,645	100,452	46,674	46,917	93,591	93.7	92.6	93.2
Habitants de moins de 45 ans	2,717,338	2,744,124	5,461,462	2,221,171	2,270,953	4,492,124	81.7	82.8	82.3

RÉPARTITION DES HABITANTS SOUS LE RAPPORT DU DEGRÉ 33

D'INSTRUCTION COMPARÉ A L'ÂGE

D'APRÈS LE RECENSEMENT GÉNÉRAL DU 31 DÉCEMBRE 1920.

AGE.	NOMBRE D'HABITANTS.			HABITANTS SACHANT LIRE ET ÉCRIRE.			PROPORTION %.		
	Hommes.	Femmes.	TOTAL.	Hommes.	Femmes.	TOTAL.	Hommes.	Femmes.	TOTAL.
De 45 à moins de 46 ans.	48,679	49,862	98,541	45,513	45,985	91,498	93.5	92.2	92.8
46 » 47	47,231	47,918	95,149	43,970	44,051	88,021	93.1	91.9	92.5
47 » 48	46,756	47,284	94,040	43,370	43,010	86,380	92.7	91.0	91.8
48 » 49	44,941	46,465	91,406	41,759	42,105	83,864	92.9	90.6	91.8
49 » 50	40,005	40,688	80,693	37,023	36,772	73,795	92.5	90.4	91.4
Habitants de moins de 50 ans	2,944,950	2,976,341	5,921,291	2,432,806	2,482,876	4,915,682	82.6	82.7	83.0
De 50 à moins de 51 ans.	41,342	42,186	83,528	38,085	38,058	76,143	92.1	90.2	91.1
51 » 52	40,135	41,229	81,364	36,921	36,650	73,571	92.0	88.9	90.4
52 » 53	38,271	39,220	77,491	35,254	34,935	70,189	92.1	89.1	90.6
53 » 54	38,022	39,310	77,332	34,862	34,708	69,570	91.7	88.3	90.0
54 » 55	36,978	39,230	76,208	33,669	34,986	68,655	91.0	87.7	89.3
Habitants de moins de 55 ans	3,139,698	3,177,516	6,317,214	2,611,597	2,661,613	5,273,210	83.2	83.8	83.5
De 55 à moins de 56 ans.	34,607	36,625	71,232	31,374	31,614	62,988	90.7	86.4	88.1
56 » 57	33,594	35,380	68,974	30,248	30,251	60,499	90.0	85.5	87.7
57 » 58	33,024	34,893	67,917	29,665	29,538	59,203	89.8	84.6	87.2
58 » 59	30,077	32,133	62,210	26,956	27,137	54,093	89.6	84.5	87.0
59 » 60	29,020	30,957	59,977	25,884	25,804	51,688	89.2	83.3	86.2
Habitants de moins de 60 ans	3,300,020	3,347,504	6,647,524	2,755,724	2,805,957	5,561,681	83.3	83.8	83.7
De 60 à moins de 61 ans.	28,586	31,186	59,772	25,234	25,707	50,941	88.3	82.4	85.2
61 » 62	28,040	30,797	58,837	24,482	25,099	49,581	87.3	81.5	84.3
62 » 63	25,496	28,683	54,179	22,206	23,106	45,312	87.1	80.5	83.6
63 » 64	24,142	27,264	51,406	20,977	21,631	42,608	86.9	79.3	82.9
64 » 65	22,137	25,018	47,155	19,264	19,899	39,163	87.0	79.5	83.0
Habitants de moins de 65 ans	3,428,421	3,490,452	6,918,873	2,867,887	2,921,399	5,789,286	83.6	83.7	83.7
De 65 à moins de 66 ans.	19,619	22,816	42,435	17,001	17,988	34,989	86.7	78.8	82.5
66 » 67	19,449	22,952	42,401	16,712	17,736	34,448	85.9	77.3	81.2
67 » 68	17,671	20,777	38,448	14,911	15,891	30,802	84.4	76.5	80.1
68 » 69	17,500	21,159	38,659	14,678	15,899	30,577	83.9	75.1	79.1
69 » 70	16,147	19,678	35,825	13,353	14,572	27,925	82.7	74.0	77.9
Habitants de moins de 70 ans	3,518,807	3,597,834	7,116,641	2,944,542	3,003,485	5,948,027	83.7	83.5	83.6
De 70 à moins de 71 ans.	15,718	19,093	34,811	12,860	13,883	26,743	81.8	72.7	76.8
71 » 72	13,906	17,440	31,346	11,251	12,316	23,567	80.9	70.6	75.2
72 » 73	12,225	14,987	27,212	9,912	10,714	20,626	81.1	71.5	75.8
73 » 74	10,681	13,337	24,018	8,658	9,425	18,083	81.1	70.7	75.3
74 » 75	9,170	11,930	21,100	7,241	8,294	15,535	79.0	69.5	73.6
Habitants de moins de 75 ans	3,580,507	3,674,621	7,255,128	2,994,464	3,058,117	6,052,581	83.6	83.2	83.4
De 75 à moins de 76 ans.	9,929	12,754	22,683	7,668	8,554	16,222	77.2	67.1	71.5
76 » 77	8,862	11,228	20,090	6,758	7,344	14,102	76.3	65.4	70.2
77 » 78	7,768	10,109	17,877	5,885	6,638	12,523	75.8	65.7	70.0
78 » 79	6,733	8,919	15,652	5,033	5,698	10,731	74.8	63.9	68.5
79 » 80	5,791	7,926	13,717	4,268	4,972	9,240	73.7	62.7	67.4
Habitants de moins de 80 ans	3,619,590	3,725,557	7,345,147	3,024,076	3,091,323	6,115,399	83.6	83.0	83.4
De 80 à moins de 81 ans.	4,483	6,391	10,874	3,192	3,908	7,100	71.2	61.1	65.3
81 » 82	3,924	5,497	9,421	2,856	3,372	6,228	72.8	61.3	66.1
82 » 83	3,244	4,724	7,968	2,309	2,833	5,142	71.2	60.0	64.5
83 » 84	2,395	3,615	6,010	1,667	2,227	3,894	69.6	61.6	64.8
84 » 85	2,007	3,171	5,178	1,433	1,924	3,357	71.4	60.7	64.8
Habitants de moins de 85 ans	3,635,643	3,748,955	7,384,598	3,035,533	3,105,587	6,141,120	83.5	82.8	83.4
De 85 ans à moins de 90 ans.	4,744	7,318	12,062	3,258	4,354	7,612	68.7	59.5	63.1
90 » 95	785	1,469	2,254	509	802	1,311	64.8	54.6	58.2
95 ans et plus	130	243	373	96	142	238	73.8	58.4	63.8
Age inconnu	3,686	3,326	7,012	3,052	2,848	5,900	—	—	—
Total général . .	3,644,988	3,761,311	7,406,299	3,042,448	3,113,733	6,156,181	83.5	82.8	83.1
	(a)	(a)	(a)						

(a) Y compris 687 hommes et 43 femmes non compris dans le chiffre donné antérieurement pour la population recensée. Voir compte rendu du Recensement général de 1920, t. II, p. 440.

ÉTAT CIVIL.		Moins de 15 ans.	De 15 à moins de 20 ans.	De 20 à moins de 25 ans.	De 25 à moins de 30 ans.	De 30 à moins de 35 ans.	De 35 à moins de 40 ans.	De 40 à moins de 45 ans.	De 45 à moins de 50 ans.	De 50 à moins de 55 ans.
Chiffres										
Célibataires	Hommes . . .	929,826	362,766	284,751	141,809	71,825	47,876	37,240	30,047	24,725
	Femmes . . .	919,722	355,381	239,556	122,595	69,272	48,926	40,967	35,536	31,105
	Total . . .	1,849,548	718,147	524,307	264,404	141,097	96,802	78,207	65,583	55,830
Mariés	Hommes . . .	»	1,382	56,473	148,222	195,269	212,840	204,649	186,455	156,714
	Femmes . . .	2	8,046	103,774	180,684	203,353	210,097	198,263	176,396	142,913
	Total . . .	2	9,428	160,247	328,906	398,622	422,937	402,912	362,851	299,627
Veufs	Hommes . . .	»	10	563	1,726	3,612	5,483	7,269	9,793	12,276
	Femmes . . .	»	53	1,227	4,501	8,044	10,452	13,362	18,741	25,789
	Total . . .	»	63	1,790	6,227	11,656	15,935	20,631	28,534	38,065
Divorcés	Hommes . . .	»	3	67	296	801	1,240	1,340	1,317	1,033
	Femmes . . .	»	14	176	731	1,431	1,673	1,822	1,544	1,368
	Total . . .	»	17	243	1,027	2,232	2,913	3,162	2,861	2,401
TOTAL . . .	Hommes . . .	929,826	364,161	341,854	292,053	271,507	267,439	250,498	227,612	194,748
	Femmes . . .	919,724	363,494	344,733	308,511	282,100	271,148	254,414	232,217	201,175
	Total général .	1,849,550	727,655	686,587	600,564	553,607	538,587	504,912	459,829	395,923
Proportions pour cent										
Célibataires	Hommes . . .	46.50	18.14	14.24	7.09	3.59	2.39	1.86	1.50	1.24
	Femmes . . .	47.01	18.16	12.24	6.27	3.54	2.50	2.09	1.82	1.59
	Total . . .	46.74	18.15	13.25	6.68	3.57	2.45	1.98	1.66	1.41
Mariés	Hommes . . .	»	0.09	3.77	9.90	13.05	14.22	13.67	12.46	10.47
	Femmes . . .	0.00	0.54	6.94	12.08	13.60	14.05	13.26	11.80	9.56
	Total . . .	0.00	0.32	5.36	11.00	13.32	14.14	13.47	12.13	10.01
Veufs	Hommes . . .	»	0.01	0.40	1.23	2.58	3.91	5.18	6.98	8.75
	Femmes . . .	»	0.02	0.41	1.51	2.70	3.51	4.48	6.29	8.66
	Total . . .	»	0.01	0.41	1.42	2.66	3.64	4.71	6.51	8.68
Divorcés	Hommes . . .	»	0.035	0.81	3.56	9.64	14.92	16.13	15.85	12.43
	Femmes . . .	»	0.12	1.51	6.29	12.31	14.39	15.68	13.29	11.77
	Total . . .	»	0.08	1.22	5.15	11.20	14.64	15.87	14.35	12.05
Proportions entre habitants										
Célibataires	Hommes . . .	100.00	99.62	83.30	48.55	26.45	17.90	14.87	13.20	12.70
	Femmes . . .	100.00	97.77	69.49	39.74	24.56	18.04	16.11	15.30	15.46
	Total . . .	100.00	98.69	76.36	44.02	25.49	17.98	15.49	14.26	14.10
Mariés	Hommes . . .	»	0.38	16.52	50.76	71.92	79.59	81.69	81.92	80.47
	Femmes . . .	0.00	2.21	30.10	58.57	72.08	77.49	77.92	75.97	71.04
	Total . . .	0.00	1.30	23.34	54.77	72.00	78.52	79.79	78.91	75.68
Veufs	Hommes . . .	»	0.00	0.16	0.59	1.33	2.05	2.90	4.30	6.30
	Femmes . . .	»	0.02	0.36	1.46	2.85	3.85	5.25	8.07	12.82
	Total . . .	»	0.01	0.26	1.04	2.11	2.96	4.09	6.21	9.61
Divorcés	Hommes . . .	»	0.00	0.02	0.10	0.30	0.46	0.54	0.58	0.53
	Femmes . . .	»	0.00	0.05	0.23	0.51	0.62	0.72	0.66	0.68
	Total . . .	»	0.00	0.04	0.17	0.40	0.54	0.63	0.62	0.61

(*) Voir pour plus de détails le Compte-rendu du Recensement général de 1900.

De 55 à moins de 60 ans.	De 60 à moins de 65 ans.	De 65 à moins de 70 ans.	De 70 à moins de 75 ans.	De 75 à moins de 80 ans.	De 80 à moins de 85 ans.	De 85 à moins de 90 ans.	De 90 à moins de 95 ans.	De 95 à moins de 100 ans.	100 ans et au-dessus.	Age inconnu.	TOTAUX.
20,203	16,942	12,023	8,652	5,439	2,240	709	157	38	2	2,412	1,999,682
26,485	22,239	17,462	12,238	7,889	3,739	1,186	279	47	4	2,074	1,956,702
46,688	39,181	29,485	20,890	13,328	5,979	1,895	436	85	6	4,486	3,956,384
124,284	92,524	58,782	33,954	17,506	5,371	1,103	150	30	»	1,031	1,406,739
108,924	78,159	45,684	23,889	10,411	2,876	506	107	22	4	932	1,495,042
233,208	170,683	104,466	57,843	27,917	8,247	1,609	257	52	4	1,963	2,991,781
14,961	18,337	19,203	18,888	16,037	8,417	2,926	475	58	1	223	140,258
33,541	41,771	43,714	40,377	32,515	16,710	5,612	1,076	159	6	295	297,945
48,502	60,108	62,917	59,265	48,552	25,127	8,538	1,551	217	7	518	438,203
874	598	378	206	101	25	6	3	»	1	20	8,309
1,038	779	522	283	121	73	14	7	1	»	25	11,622
1,912	1,377	900	489	222	98	20	10	1	1	45	19,931
160,322	128,401	90,386	61,700	39,083	16,053	4,744	785	126	4	3,681	3,644,988
169,988	142,948	107,382	76,787	50,936	23,398	7,318	1,469	229	14	3,326	3,761,311
330,310	271,349	197,768	138,487	90,019	39,451	12,062	2,254	355	18	7,012	7,406,299

par groupe d'âge.

1.01	0.85	0.60	0.43	0.27	0.11	0.04	0.01	0.00	0.00	0.13	100.00
1.35	1.14	0.89	0.63	0.40	0.19	0.06	0.01	0.00	0.00	0.11	100.00
1.18	0.99	0.75	0.53	0.34	0.15	0.05	0.01	0.00	0.00	0.11	100.00
8.30	6.18	3.93	2.27	1.17	0.36	0.08	0.01	0.00	0.00	0.07	100.00
7.29	5.23	3.06	1.60	0.70	0.19	0.03	0.01	0.00	0.00	0.06	100.00
7.79	5.70	3.49	1.93	0.93	0.28	0.05	0.01	0.00	0.00	0.07	100.00
10.67	13.07	13.69	13.47	11.43	6.00	2.09	0.34	0.04	0.00	0.16	100.00
11.26	14.03	14.67	13.55	10.91	5.61	1.88	0.36	0.05	0.00	0.10	100.00
11.07	13.73	14.36	13.52	11.08	5.73	1.95	0.35	0.05	0.00	0.12	100.00
10.52	7.20	4.55	2.48	1.22	0.30	0.07	0.035	»	0.01	0.24	100.00
8.93	6.70	4.49	2.44	1.04	0.63	0.12	0.06	0.01	»	0.22	100.00
9.59	6.91	4.52	2.45	1.11	0.49	0.10	0.05	0.00	0.00	0.22	100.00

faisant partie du même groupe d'âge.

12.60	13.19	13.30	14.03	13.91	13.95	14.94	20.00	30.16	50.00	»	54.86
15.58	15.56	16.26	15.94	15.49	15.98	16.21	18.99	20.52	28.57	»	52.03
14.12	14.44	14.91	15.08	14.80	15.13	15.71	19.34	23.94	33.33	»	52.41
77.52	72.06	65.04	55.03	44.80	33.45	23.25	19.11	23.81	»	»	41.06
64.08	54.67	42.54	31.11	20.44	12.29	6.91	7.28	9.61	28.57	»	39.74
70.61	62.90	52.82	41.77	31.01	20.93	13.34	11.40	14.65	22.22	»	40.40
9.33	14.29	21.24	30.61	41.03	52.44	61.68	60.51	46.03	25.00	»	3.85
19.73	29.22	40.71	52.58	63.83	71.42	76.69	73.25	69.43	42.86	»	7.92
14.69	22.15	31.81	42.80	53.94	63.69	70.79	68.82	61.13	38.89	»	5.92
0.55	0.46	0.42	0.33	0.26	0.16	0.13	0.38	»	25.00	»	0.23
0.61	0.55	0.49	0.37	0.24	0.31	0.19	0.48	0.44	»	»	0.31
0.58	0.51	0.46	0.35	0.25	0.25	0.16	0.44	0.28	5.56	»	0.27

D'APRÈS LES LANGUES QU'ILS SAVENT PARLER ET D'APRÈS CELLE DONT ILS ONT DÉCLARÉ SE SERVIR LE PLUS FRÉQUEMMENT (*).

A. — HABITANTS SANS DISTINCTION D'ÂGE.

PROVINCES.	HABITANTS PARLANT								TOTAL.
	le français seulement.	le flamand seulement.	l'allemand seulement.	le français et le flamand.	le français et l'allemand.	le flamand et l'allemand.	les trois langues nationales.	aucune des trois langues (a).	
1910.									
Anvers	12,289	762,414	5,048	113,606	2,660	5,651	17,857	49,152	968,677
Brabant	382,947	603,507	3,987	381,997	14,533	1,367	18,963	62,376	1,469,677
Fl. occidentale .	31,825	669,081	165	123,938	467	192	3,197	45,270	874,135
Fl. orientale . .	9,311	934,143	256	116,889	397	401	5,233	53,705	1,120,335
Hainaut	1,113,738	17,283	432	49,575	2,560	50	1,028	48,201	1,232,867
Liège	748,504	14,726	9,744	50,068	28,627	474	4,229	31,969	888,341
Limbourg . . .	9,123	218,622	225	29,386	251	435	1,209	16,440	275,691
Luxembourg . .	183,218	153	11,487	1,393	24,099	32	391	10,442	231,215
Namur	342,379	733	71	4,436	1,399	50	440	13,338	362,846
Le Royaume .	2,833,334	3,220,662	31,415	871,288	74,993	8,652	52,547	330,893	7,423,784
1920 (c).									
Anvers	12,642	807,043	427	133,131	369	1,065	9,520	52,766	1,016,963
Brabant	426,912	561,565	662	458,469	4,052	250	13,271	56,518	1,521,699
Fl. occidentale .	30,187	621,580	41	113,267	124	76	1,919	36,493	803,687
Fl. orientale . .	11,156	919,536	96	123,606	113	118	3,269	49,431	1,107,325
Hainaut	1,104,521	14,724	77	57,265	1,122	27	919	41,616	1,220,271
Liège	742,312	14,996	8,313	46,418	15,626	449	3,342	31,636	863,092
Limbourg	9,171	244,870	52	29,355	119	317	749	15,822	300,455
Luxembourg . . .	183,178	170	7,167	1,177	23,162	5	494	8,386	223,739
Namur	330,746	616	28	5,125	519	29	379	10,896	348,338
Le Royaume .	2,850,825	3,185,100	16,863	967,813	45,206	2,336	33,862	303,564	7,405,569

HABITANTS QUI PARLANT DEUX OU LES TROIS LANGUES NATIONALES SE SERVENT LE PLUS FRÉQUEMMENT DU FRANÇAIS, DU FLAMAND OU DE L'ALLEMAND.

PROVINCES.	ANNÉE 1910.				ANNÉE 1920 (c).			
	PERSONNES parlant deux ou les trois langues nationales.	HABITANTS ayant déclaré se servir le plus fréquemment			PERSONNES parlant deux ou les trois langues nationales.	HABITANTS ayant déclaré se servir le plus fréquemment		
		du français.	du flamand.	de l'allemand		du français.	du flamand.	de l'allemand.
Anvers	139,774	21,124	112,107	6,543	144,085	24,769	118,942	374
Brabant	416,860	182,399	226,530	7,931	476,042	238,595	236,916	531
Fl. occidentale .	127,794	22,059	105,330	405	115,386	23,416	91,947	23
Fl. orientale . .	122,920	16,107	106,319	494	127,106	27,412	99,631	63
Hainaut	53,213	34,769	17,934	510	59,333	39,670	19,585	78
Liège (b)	83,398	59,277	14,560	9,561	(b) 64,930	47,409	11,270	6,251
Limbourg	31,281	3,370	27,641	270	30,540	3,994	26,492	54
Luxembourg . . .	25,915	5,409	381	20,125	24,838	7,322	274	17,242
Namur	6,325	5,455	729	141	6,052	5,307	710	35
Le Royaume .	1,007,480	349,969	611,531	45,980	1,048,312	417,894	605,767	24,651

(*) Statistique dressée par le Service de la Statistique Générale (Ministère de l'Intérieur et de l'Hygiène), d'après les résultats des Recensements généraux de la population de 1910 et 1920.

(a) Comprend notamment les enfants en dessous de deux ans.

(b) Les renseignements manquent pour deux communes.

(c) Chiffres rectifiés

D'APRÈS LES LANGUES QU'ILS SAVENT PARLER ET D'APRÈS CELLE DONT ILS ONT DÉCLARÉ SE SERVIR LE PLUS FRÉQUEMMENT (*).

B. — HABITANTS AGÉS DE 21 ANS ET PLUS.

PROVINCES.	HABITANTS PARLANT								TOTAL.
	le français seulement.	le flamand seulement.	l'allemand seulement.	le français et le flamand.	le français et l'allemand.	le flamand et l'allemand.	les trois langues nationales.	aucune des trois langues.	
1910.									
Anvers	8,858	413,690	3,338	84,349	2,008	4,080	13,891	921	531,135
Brabant	258,628	326,945	2,732	269,418	11,594	1,078	15,567	1,316	887,278
Fl. occidentale .	18,386	364,593	88	88,100	344	134	2,518	339	474,502
Fl. orientale . .	6,123	523,698	191	85,826	355	315	4,180	305	620,993
Hainaut	717,337	9,547	256	35,540	2,011	44	829	2,119	767,683
Liège	473,249	7,883	5,173	38,263	21,852	388	3,736	392	550,936
Limbourg	5,994	113,826	127	22,725	201	332	1,023	72	144,300
Luxembourg . . .	113,868	92	4,527	979	17,174	29	299	137	137,105
Namur	221,382	382	47	3,503	1,142	41	361	87	226,945
Le Royaume .	1,823,825	1,760,656	16,479	628,703	56,681	6,441	42,404	5,688	4,340,877
1920 (c).									
Anvers	9,237	477,014	321	106,332	288	883	8,087	1,627	603,789
Brabant	309,572	334,914	575	339,143	3,592	201	12,032	1,783	1,001,812
Fl. occidentale .	19,679	368,271	34	84,798	84	66	1,682	398	475,012
Fl. orientale . .	7,780	562,626	69	96,623	97	106	2,780	784	670,865
Hainaut	768,287	9,387	62	42,688	983	21	822	392	822,642
Liège	521,775	8,476	4,288	37,526	12,272	386	2,926	482	588,131
Limbourg	6,132	129,516	37	23,234	91	241	692	112	160,055
Luxembourg . . .	117,494	95	2,810	966	16,651	1	416	224	138,657
Namur	223,424	325	17	4,234	464	10	315	121	228,910
Le Royaume .	1,983,380	1,890,624	8,213	735,544	34,522	1,915	29,752	5,923	4,689,873

HABITANTS QUI PARLANT DEUX OU LES TROIS LANGUES NATIONALES SE SERVENT LE PLUS FRÉQUEMMENT DU FRANÇAIS, DU FLAMAND OU DE L'ALLEMAND.

PROVINCES.	ANNÉE 1910.				ANNÉE 1920 (c).			
	PERSONNES parlant deux ou les trois langues nationales.	HABITANTS ayant déclaré se servir le plus fréquemment			PERSONNES parlant deux ou les trois langues nationales.	HABITANTS ayant déclaré se servir le plus fréquemment		
		du français.	du flamand.	de l'allemand.		du français.	du flamand.	de l'allemand.
Anvers	104,328	15,409	84,296	4,623	115,590	21,164	94,075	351
Brabant	297,657	133,919	157,670	6,068	354,968	180,636	173,862	470
Fl. occidentale .	91,096	15,142	75,687	267	86,630	16,323	70,293	14
Fl. orientale . .	90,676	11,495	78,819	362	99,606	20,312	79,245	49
Hainaut	38,424	26,079	11,989	356	44,514	30,729	13,740	45
Liège (b)	64,239	46,512	10,887	6,840	(b) 52,435	38,958	8,984	4,493
Limbourg	24,281	2,504	21,595	182	24,258	2,785	21,441	32
Luxembourg . . .	18,481	4,072	252	14,157	18,034	5,567	205	12,262
Namur	5,047	4,462	472	113	5,023	4,471	533	19
Le Royaume .	734,229	259,594	441,667	32,968	801,058	320,945	462,378	17,735

*) (b) (c) Voir page précédente.

RÉPARTITION DES COUPLES MARIÉS

D'APRÈS LE NOMBRE DES ENFANTS ET LA DURÉE DU MARIAGE (1920) (*).

DURÉE DU MARIAGE.	Nombre de couples mariés.	NOMBRE DE COUPLES MARIÉS AYANT LE NOMBRE SUIVANT D'ENFANTS VIVANTS											
		0	1	2	3	4	5	6	7	8	9	10 et plus.	In-connu.
Chiffres absolus.													
Moins d'un an . . .	100, 123	78, 375	18, 466	2, 301	555	234	94	51	21	13	9	4	»
1 et 2 ans . . .	136, 128	62, 911	59, 308	10, 725	1, 991	645	282	138	65	36	15	7	5
3 et 4 ans . . .	61, 948	19, 341	24, 227	13, 692	3, 460	734	238	113	81	29	21	9	3
5 et 6 ans . . .	57, 449	16, 078	19, 040	13, 860	5, 742	1, 851	553	163	83	45	23	10	1
7 à 9 ans . . .	192, 721	46, 904	56, 156	46, 543	23, 857	11, 566	4, 835	1, 838	591	217	131	71	12
10 à 14 ans . . .	219, 181	44, 758	50, 127	48, 927	31, 251	19, 372	11, 761	6, 571	3, 617	1, 770	636	377	14
15 à 19 ans . . .	204, 830	39, 961	38, 663	40, 532	28, 773	19, 966	13, 781	9, 417	6, 267	3, 842	2, 027	1, 574	27
20 à 24 ans . . .	167, 817	28, 180	27, 465	31, 011	23, 540	17, 714	12, 743	9, 561	6, 946	4, 739	3, 083	2, 820	15
25 ans et plus . . .	322, 416	54, 100	40, 694	50, 278	43, 404	37, 049	29, 434	23, 198	17, 108	11, 805	7, 764	7, 543	39
Dur. non déclarée.	34, 126	17, 740	4, 630	3, 346	2, 287	1, 555	1, 160	899	581	411	214	173	1, 130
TOTAL des couples mariés.	1,496,739	408,348	338,776	261,215	164,860	110,686	74,881	51,949	35,360	22,907	13,923	12,588	1,246
Proportions pour cent.													
Moins d'un an . . .	100.00	78.29	18.43	2.30	0.56	0.24	0.09	0.05	0.02	0.01	0.01	0.00	»
1 et 2 ans . . .	100.00	46.22	43.56	7.88	1.46	0.47	0.21	0.10	0.05	0.03	0.01	0.01	0.00
3 et 4 ans . . .	100.00	31.21	39.12	22.11	5.59	1.19	0.38	0.18	0.13	0.05	0.03	0.01	0.00
5 et 6 ans . . .	100.00	27.99	33.14	24.13	10.00	3.22	0.96	0.28	0.14	0.08	0.04	0.02	0.00
7 à 9 ans . . .	100.00	24.34	29.14	24.15	12.38	6.00	2.51	0.95	0.31	0.11	0.07	0.04	0.00
10 à 14 ans . . .	100.00	20.42	22.87	22.32	14.26	8.84	5.37	3.00	1.65	0.81	0.29	0.17	0.00
15 à 19 ans . . .	100.00	19.51	18.87	19.79	14.05	9.75	6.73	4.60	3.06	1.88	0.99	0.76	0.01
20 à 24 ans . . .	100.00	16.79	16.36	18.48	14.03	10.56	7.59	5.70	4.14	2.82	1.84	1.68	0.01
25 ans et plus . . .	100.00	16.78	12.62	15.60	13.46	11.49	9.13	7.19	5.31	3.66	2.41	2.34	0.01
Dur. non déclarée.	100.00	51.98	13.58	9.80	6.70	4.56	3.40	2.63	1.70	1.20	0.63	0.51	3.31
TOTAL des couples mariés.	100.00	27.28	22.63	17.46	11.01	7.40	5.01	3.47	2.36	1.53	0.93	0.84	0.08

RÉPARTITION PAR PROVINCE DES COUPLES MARIÉS

D'APRÈS LE NOMBRE DES ENFANTS (1920) (*).

PROVINCES.	Nombre de couples mariés.	NOMBRE DE COUPLES MARIÉS AYANT LE NOMBRE SUIVANT D'ENFANTS VIVANTS											
		0	1	2	3	4	5	6	7	8	9	10 et plus.	In-connu.
Chiffres absolus.													
Anvers	200,083	51,991	41,072	33,068	22,228	15,689	11,230	8,504	6,215	4,276	2,863	2,511	436
Brabant	322,506	102,652	78,058	54,862	31,562	19,663	12,913	8,817	6,079	3,784	2,216	1,757	143
Flandre occid ^{le}	141,402	35,198	23,399	20,871	16,587	13,580	10,298	7,476	5,357	3,716	2,383	2,434	103
Flandre orient ^{le}	202,685	49,800	38,232	31,029	23,326	18,035	13,522	10,178	7,156	4,930	3,007	3,299	171
Hainaut	284,334	77,543	80,180	58,618	31,260	16,713	9,186	5,093	2,865	1,547	808	500	21
Liège	183,562	53,891	45,774	33,547	19,802	12,275	7,395	4,805	2,782	1,558	831	584	318
Limbourg	46,970	9,621	6,584	6,275	5,410	5,005	4,196	3,362	2,569	1,808	1,127	989	24
Luxembourg	39,795	8,435	7,356	5,303	5,303	4,003	2,790	1,830	1,240	688	380	311	20
Namur	75,402	19,217	18,121	15,515	9,382	5,723	3,351	1,884	1,088	600	308	203	10
LE ROYAUME.	1,496,739	408,348	338,776	261,215	164,860	110,686	74,881	51,949	35,360	22,907	13,923	12,588	1,246
Proportions pour cent.													
Anvers	100.00	25.98	20.53	16.53	11.13	7.84	5.61	4.25	3.10	2.13	1.43	1.25	0.22
Brabant	100.00	31.83	24.20	17.02	9.79	6.10	4.00	2.73	1.89	1.17	0.69	0.54	0.04
Flandre occid ^{le}	100.00	24.89	16.55	14.76	11.73	9.60	7.28	5.29	3.79	2.63	1.69	1.72	0.07
Flandre orient ^{le}	100.00	24.57	18.86	15.31	11.51	8.90	6.67	5.02	3.53	2.43	1.48	1.63	0.09
Hainaut	100.00	27.27	28.20	20.62	10.99	5.88	3.23	1.79	1.01	0.54	0.28	0.18	0.01
Liège	100.00	29.36	24.93	18.27	10.79	6.69	4.03	2.62	1.52	0.85	0.45	0.32	0.17
Limbourg	100.00	20.48	14.02	13.36	11.52	10.66	8.93	7.16	5.47	3.85	2.40	2.10	0.05
Luxembourg	100.00	21.20	18.49	18.67	13.33	10.06	7.00	4.60	3.14	1.73	0.95	0.78	0.05
Namur	100.00	25.49	24.03	20.58	12.44	7.59	4.44	2.50	1.44	0.80	0.41	0.27	0.01
LE ROYAUME.	100.00	27.28	22.63	17.46	11.01	7.40	5.01	3.47	2.36	1.53	0.93	0.84	0.08

(*) D'après les Comptes-rendus du Recensement général de 1920, tome II, p. 444 et suivantes.

RÉPARTITION DES LOGEMENTS

39

SUIVANT LE NOMBRE DES PIÈCES ET DES OCCUPANTS DANS LES QUATRE GRANDES AGGLOMÉRATIONS
AU 31 DÉCEMBRE 1920.

NOMBRE DES LOGEMENTS occupés par des ménages composés de :	IMPORTANCE DES LOGEMENTS.										TOTAL.
	1 pièce.	2 pièces.	3 pièces.	4 pièces.	5 pièces.	6 pièces.	7 pièces.	8 pièces.	9 pièces.	10 pièces et plus	
Agglomération bruxelloise (a).											
1 personne.	33,503	12,145	5,943	2,488	996	538	397	235	115	294	56,654
2 personnes	11,437	25,030	16,573	9,351	3,992	2,330	1,136	1,079	518	1,254	72,700
3 »	4,915	18,066	15,218	10,433	4,854	3,132	1,655	1,370	815	2,226	62,684
4 »	1,443	9,281	8,439	7,023	3,600	2,458	1,340	1,291	747	2,329	37,951
5 »	491	3,286	3,488	3,285	1,881	1,371	775	883	495	1,881	17,836
6 »	172	1,225	1,465	1,527	793	618	359	422	295	1,192	8,068
7 »	65	524	641	667	340	273	191	199	157	789	3,846
8 »	4	236	325	326	175	139	74	99	70	461	1,909
9 »	7	106	137	141	95	64	41	54	40	267	952
10 personnes et plus . .	5	72	99	136	82	47	33	40	40	527	1,081
Total des logements : en chiffres absolus . .	52,042	69,971	52,328	35,377	16,808	10,970	6,001	5,672	3,292	11,220	263,681
Proportion p. c. . . .	19.74	26.54	19.84	13.42	6.37	4.16	2.27	2.16	1.25	4.25	100.00
Nombre des occupants : en chiffres absolus . .	80,991	184,563	154,081	116,153	57,631	39,110	21,751	21,716	13,303	53,461	742,760
Proportion p. c. . . .	10.90	24.86	20.74	15.64	7.76	5.27	2.93	2.92	1.79	7.19	100.00
Nombre moyen d'occu- pants par pièce d'chaque groupe de logements. .	1.55	1.31	0.98	0.82	0.68	0.59	0.51	0.47	0.44	0.41	—
Agglomération anversoise (b).											
1 personne.	8,843	2,751	1,088	538	195	135	77	56	34	55	13,772
2 personnes	5,385	10,318	5,861	3,024	1,300	769	227	338	224	290	27,736
3 »	2,857	8,721	7,817	4,363	2,017	1,202	709	586	367	539	29,178
4 »	964	4,375	5,633	4,066	1,962	1,304	767	598	394	659	20,722
5 »	327	1,837	2,990	2,521	1,481	872	560	495	284	653	12,020
6 »	121	809	1,490	1,343	782	530	306	299	213	536	6,429
7 »	41	388	772	657	392	308	196	175	124	341	3,394
8 »	16	187	333	388	223	151	110	107	64	255	1,834
9 »	8	81	152	173	137	59	48	50	45	164	917
10 personnes et plus . .	1	40	118	174	97	80	51	54	45	302	962
Total des logements : en chiffres absolus . .	18,563	29,507	26,254	17,247	8,586	5,410	3,051	2,758	1,794	3,794	116,964
Proportion p. c. . . .	15.87	25.23	22.45	14.75	7.34	4.62	2.61	2.36	1.53	3.24	100.00
Nombre des occupants : en chiffres absolus . .	34,898	86,447	93,356	67,713	35,601	22,787	13,609	12,267	8,133	21,451	396,262
Proportion p. c. . . .	8.81	21.82	23.56	17.09	8.98	5.75	3.43	3.10	2.05	5.41	100.00
Nombre moyen d'occu- pants par pièce d'chaque groupe de logements. .	1.87	1.46	1.18	0.98	0.82	0.70	0.59	0.55	0.50	0.49	—

(*) Statistique dressée par le Service de la Statistique générale (Ministère de l'Intérieur et de l'Hygiène.)

(a) Comprend : Bruxelles, Anderlecht, Etterbeek, Forest, Ixelles, Jette, Koekelberg, Laeken, Molenbeek-Saint-Jean, Saint-Gilles, Saint-Josse-ten-Noode, Schaerbeek, Uccle, Woluwe-Saint-Lambert.

(b) Comprend : Anvers, Berchem, Borgerhout, Hoboken.

40
RÉPARTITION DES LOGEMENTS
SUIVANT LE NOMBRE DES PIÈCES ET DES OCCUPANTS DANS LES QUATRE GRANDES AGGLOMÉRATIONS
AU 31 DÉCEMBRE 1920 (suite.)

NOMBRE DES LOGEMENTS occupés par des ménages composés de :	IMPORTANCE DES LOGEMENTS.										TOTAL.
	1 pièce.	2 pièces.	3 pièces.	4 pièces.	5 pièces.	6 pièces.	7 pièces.	8 pièces.	9 pièces.	10 pièces et plus.	
Agglomération gantoise (a).											
1 personne	5,726	2,800	842	743	280	207	110	154	26	56	10,944
2 personnes	1,867	5,721	3,522	3,724	1,591	1,198	585	371	109	214	18,902
3 »	755	3,627	3,395	4,520	2,227	1,399	552	482	177	335	17,469
4 »	161	1,443	1,653	3,134	1,662	1,138	511	412	154	353	10,621
5 »	43	488	774	1,569	958	601	201	233	107	292	5,266
6 »	17	190	331	698	412	302	141	146	74	209	2,520
7 »	8	86	168	364	228	149	82	57	34	145	1,321
8 »	1	28	72	138	113	56	30	35	18	88	579
9 »	3	17	32	97	61	26	17	17	17	50	337
10 personnes et plus . .	»	8	23	71	37	30	10	20	11	158	368
Total des logements : en chiffres absolus. . .	8,581	14,408	10,812	15,058	7,569	5,106	2,239	1,927	727	1,900	68,327
Proportion p. c.	12.56	21.09	15.82	22.04	11.08	7.47	3.28	2.82	1.06	2.78	100.00
Nombre des occupants : en chiffres absolus. . .	12,777	35,540	32,821	51,609	27,505	18,211	7,905	7,082	3,017	12,092	208,559
Proportion p. c.	6.13	17.04	15.74	24.74	13.19	8.73	3.79	3.40	1.45	5.79	100.00
Nombre moyen d'occu- pants par pièce de chaque groupe de logements. . .	1.48	1.23	1.01	0.85	0.72	0.59	0.50	0.45	0.46	0.55	»
Agglomération liégeoise (b).											
1 personne	11,384	3,146	1,201	684	211	131	82	64	37	50	16,990
2 personnes	3,962	8,122	4,533	2,898	1,254	696	384	309	138	243	22,539
3 »	1,696	5,639	4,592	3,791	1,684	996	515	449	207	400	19,969
4 »	454	2,562	2,424	2,723	1,253	790	411	356	163	475	11,611
5 »	163	987	1,140	1,316	689	464	295	250	123	381	5,808
6 »	57	422	470	598	335	224	132	136	71	267	2,712
7 »	21	185	213	258	137	105	62	52	34	158	1,225
8 »	7	84	112	155	73	51	34	36	20	107	679
9 »	2	42	62	61	32	23	7	10	6	60	305
10 personnes et plus . .	2	22	41	43	18	13	11	22	8	174	354
Total des logements : en chiffres absolus. . .	17,748	21,211	14,788	12,527	5,686	3,493	1,933	1,684	807	2,315	82,192
Proportion p. c.	21.60	25.81	17.99	15.24	6.92	4.25	2.35	2.05	0.98	2.81	100.00
Nombre des occupants : en chiffres absolus. . .	27,611	56,600	45,626	42,959	20,257	12,825	7,196	6,496	3,166	16,470	239,206
Proportion p. c.	11.54	23.66	19.08	17.96	8.47	5.36	3.01	2.72	1.32	6.88	100.00
Nombre moyen d'occu- pants par pièce de chaque groupe de logements. . .	1.55	1.33	1.08	0.85	0.71	0.61	0.53	0.48	0.43	0.66	—

(a) Comprend : Gand, Gentbrugge, Ledeborg, Mont-Saint-Amand.

(b) Comprend : Liège, Angleur, Bressoux, Grivegnée, Herstal, Ougrée.

STATISTIQUE DU MOUVEMENT DE LA CONSTRUCTION 41
DES MAISONS D'HABITATION ET DU MOUVEMENT DES MÉNAGES (*).

PROVINCES ET ARRONDISSEMENTS.	MAISONS				MÉNAGES				MAISONS par 100 ménages.	
	Nombre		Augmentation de 1920 à 1924		Nombre au 31 décembre		Augmentation de 1920 à 1924		1920	1924
	au 31 août 1920	au 31 déc. 1924	Nombre absolu	%	1920	1924	Nombre absolu	%		
ANVERS.										
Anvers	98,906	106,827	7,921	8.01	171,255	180,413	9,158	5.35	58	59
Malines	39,908	43,584	3,676	9.21	47,580	48,652	1,072	2.25	84	90
Turnhout	32,048	34,198	2,150	6.71	33,462	33,381	— 81	— 0.24	96	102
La province.	170,862	184,609	13,747	8.05	252,297	262,446	10,149	4.02	68	70
BRABANT.										
Bruxelles	168,605	180,391	11,786	6.99	339,368	375,635	36,267	10.69	50	48
Louvain	54,617	58,653	4,036	7.39	61,456	63,872	2,416	3.93	89	92
Nivelles	45,029	45,984	955	2.12	47,235	48,047	812	1.72	95	96
La province.	268,251	285,028	16,777	6.25	448,059	487,554	39,495	8.81	60	58
FLANDRE OCCIDENTALE.										
Bruges	35,860	37,804	1,944	5.42	37,158	37,646	488	1.31	96	100
Courtrai	43,650	48,503	4,853	11.12	49,192	50,132	940	1.91	88	97
Dixmude	7,070	13,377	6,307	89.21	8,485	10,899	2,414	28.45	83	123
Furnes	9,446	14,540	5,094	53.92	9,547	10,285	738	7.73	99	141
Ostende	15,769	19,725	3,956	25.08	21,546	21,487	— 59	— 0.23	73	92
Roulers	18,059	25,628	7,569	41.91	22,676	25,851	3,175	14.00	80	99
Thielt	14,685	14,986	301	2.05	14,760	14,174	— 586	— 3.97	99	106
Ypres	15,588	34,271	18,683	119.56	19,760	28,350	8,590	43.47	79	121
La province.	160,127	208,834	48,707	30.42	183,124	198,824	15,700	8.57	87	105
FLANDRE ORIENTALE.										
Alost	42,675	44,306	1,631	3.31	45,727	45,624	— 103	— 0.23	93	97
Audenarde	23,426	24,152	726	3.01	24,203	23,975	— 228	— 0.95	97	101
Eecloo	14,786	15,407	621	4.03	15,288	15,359	71	0.46	97	100
Gand	89,181	92,564	3,383	3.79	110,020	109,434	— 586	— 0.53	81	85
Saint-Nicolas	36,399	37,887	1,488	4.09	38,954	39,478	524	1.35	93	96
Termonde	28,260	30,153	1,893	6.28	30,802	30,714	— 88	— 0.29	92	98
La province.	234,727	244,469	9,742	4.15	264,994	264,584	— 410	— 0.15	89	92
HAINAUT.										
Ath	23,773	23,981	208	0.87	23,513	23,517	4	0.02	101	102
Charleroi	113,794	116,611	2,817	2.48	132,141	134,474	2,333	1.77	86	87
Mons	69,733	71,097	1,364	1.96	78,544	79,112	568	0.73	89	90
Soignies	43,309	44,255	946	2.18	45,900	46,571	671	1.46	94	95
Thuin	38,802	39,189	387	1.00	40,724	41,567	843	2.07	95	94
Tournai	38,733	39,808	1,075	2.78	42,038	43,104	1,066	2.54	92	92
La province.	328,144	334,941	6,797	2.07	362,860	368,345	5,485	1.51	90	91
LIÈGE.										
Huy	25,739	26,049	310	1.20	26,487	26,566	79	0.30	97	98
Liège	111,945	117,033	5,088	4.54	164,446	169,700	5,254	3.20	68	69
Verviers	32,232	33,521	1,289	4.00	52,673	53,067	394	0.75	61	63
Waremme	16,801	17,161	360	2.14	17,105	17,214	109	0.64	98	100
La province.	186,717	193,764	7,047	3.77	260,711	266,547	5,836	2.24	72	73
LIMBOURG.										
Hasselt	23,746	27,131	3,385	14.25	26,247	29,794	3,547	13.51	90	91
Maeseyck	12,078	12,906	828	6.86	12,610	12,654	44	0.35	96	102
Tongres	20,727	22,279	1,552	7.49	21,084	21,293	209	0.99	98	105
La province.	56,551	62,316	5,765	10.20	59,941	63,741	3,800	6.34	94	98
LUXEMBOURG.										
Arlon	8,130	8,359	229	2.57	10,270	10,313	43	0.42	79	81
Bastogne	9,155	9,248	93	1.02	9,552	9,141	— 411	— 4.30	96	101
Marche	11,114	11,299	185	1.66	10,961	10,932	— 29	— 0.26	101	103
Neufchâteau	13,817	14,227	410	2.97	14,250	14,229	— 21	— 0.15	97	100
Virton	10,644	11,174	530	4.98	11,253	11,248	— 5	— 0.04	95	99
La province.	52,860	54,307	1,447	2.74	56,286	55,863	— 423	— 0.75	94	97
NAMUR.										
Dinant	22,331	22,871	540	2.42	23,069	23,396	327	1.42	97	98
Namur	48,871	49,943	1,072	2.19	55,536	55,952	416	0.75	88	89
Philippeville	16,967	17,397	430	2.53	17,915	16,060	145	0.86	100	102
La province.	88,169	90,211	2,042	2.32	95,520	96,408	888	0.93	92	94
Le Royaume.	1,546,408	1,658,479	112,071	7.25	1,983,792	2,064,312	80,520	4.06	78	80

(*) Statistique dressé par le Service de la Statistique générale (Ministère de l'Intérieur et de l'Hygiène).

ANNÉES.	NOMBRE d'habitants au 31 décembre.	NAIS- SANCES de fait. (h).	DÉCÈS de fait. (h).	Excédent des naissances sur les décès.	Mort- nés et autres enfants présen- tés sans vie.	MARIA- GES.	DIVOR- CES.	PROPORTIONS par 1,000 habitants.		
								Nais- sances.	Décès.	Ma- riages.
1830 (a)	4,076,513	131,676	104,229	27,447	...	26,484	4	32.30	25.57	6.50
1840	4,072,619	138,142	103,902	34,240	...	30,551	26	33.92	25.51	7.50
1846*	4,337,196	119,610	107,835	11,775	5,176	25,670	29	27.58	24.86	5.92
1850	4,426,205	131,416	92,820	38,596	6,318	33,762	29	29.69	20.97	7.63
1856*	4,529,560	134,187	97,395	36,792	6,136	32,926	42	29.62	21.50	7.27
1860	4,731,996	144,668	92,871	51,797	6,978	35,112	55	30.57	19.63	7.42
1866*	4,827,833	158,010	151,116	6,894	7,945	37,783	70	32.73	31.30	7.83
1870	5,087,826	164,572	118,359	46,213	7,577	35,263	81	32.35	23.26	6.93
1876* (d)	5,336,185	176,915	116,787	60,128	7,930	38,228	135	33.15	21.89	7.16
1879	5,536,854	174,641	121,060	53,581	8,142	37,421	151	31.54	21.86	6.76
1880*	5,520,009	171,864	123,323	48,541	8,064	38,926	214	31.13	22.34	7.05
1881	5,585,846	175,411	117,007	58,404	8,210	39,487	202	31.40	20.95	7.07
1882	5,655,117	176,345	114,298	62,047	8,469	39,214	216	31.18	20.21	6.93
1883	5,720,807	174,484	119,196	55,288	8,336	38,666	209	30.50	20.84	6.76
1884	5,784,958	176,721	121,070	55,651	8,348	39,205	221	30.55	20.83	6.78
1885	5,853,278	175,043	117,775	57,268	8,524	39,910	230	29.91	20.12	6.82
1886	5,909,975	175,091	124,904	50,187	8,640	39,642	286	29.63	21.13	6.71
1887	5,974,743	175,466	115,296	60,170	8,717	42,491	292	29.37	19.30	7.11
1888	6,030,043	175,586	121,097	54,489	8,432	42,427	356	29.18	20.08	7.04
1889	6,093,798	177,542	119,726	57,816	8,410	43,759	379	29.13	19.65	7.18
1890*	6,069,321	176,595	126,545	50,050	8,224	44,596	373	29.10	20.85	7.35
1891	6,136,444	181,917	128,786	53,131	8,582	45,449	402	29.65	20.99	7.41
1892	6,195,355	177,485	133,693	43,792	8,497	47,209	441	28.65	21.58	7.62
1893	6,262,272	183,062	125,530	57,532	8,636	47,065	497	29.23	20.05	7.52
1894	6,341,958	181,466	118,213	63,253	8,572	47,735	477	28.61	18.64	7.53
1895	6,410,783	183,015	125,148	57,867	8,627	49,712	492	28.55	19.52	7.75
1896	6,495,886	188,533	113,748	74,785	9,188	52,585	548	29.02	17.51	8.10
1897	6,586,593	190,987	113,586	77,401	8,768	54,198	625	29.00	17.25	8.23
1898	6,669,732	190,921	117,457	73,464	8,891	55,444	747	28.62	17.61	8.32
1899	6,744,532	194,268	126,993	67,305	8,902	55,765	563	28.80	18.82	8.27
1900*	6,693,548	193,789	129,046	64,743	9,001	57,711	690	28.95	19.28	8.62
1901	6,799,999	200,077	116,077	84,000	9,263	57,131	821	29.42	17.17	8.70
1902	6,896,079	195,871	119,330	76,541	8,975	56,157	703	28.40	17.30	8.11
1903	6,985,219	192,301	118,675	73,626	8,569	54,946	734	27.53	16.99	7.87
1904	7,074,910	191,721	119,506	72,215	8,612	56,740	932	27.10	16.89	8.02
1905	7,160,547	187,437	118,343	69,094	8,592	56,679	901	26.18	16.53	7.92
1906	7,238,622	186,271	118,884	67,387	8,508	58,388	618	25.73	16.42	8.07
1907	7,317,561	185,138	115,347	69,791	8,311	58,660	841	25.30	15.76	8.02
1908	7,386,444	183,834	121,964	61,870	8,563	57,564	892	24.89	16.51	7.79
1909	7,451,903	176,431	117,571	58,860	8,269	57,126	1,039	23.68	15.78	7.67
1910*	7,423,784	176,413	112,826	63,587	8,008	58,776	1,089	23.72	15.20	7.92
1911	7,490,411	171,802	122,843	48,959	7,557	59,370	1,081	22.94	16.40	7.93
1912	7,571,387	171,187	112,378	58,809	7,789	61,278	1,159	22.61	14.84	8.09
1913	7,638,757	171,099	111,227	59,872	7,836	61,096	1,207	22.40	14.56	8.00
1914	7,684,492	156,389	108,720	47,669	(e)	41,095	(e)	20.35	14.14	5.34
1915	7,709,197	124,291	100,674	23,617	(e)	24,654	(e)	16.12	13.06	3.19
1916	7,692,617	99,360	101,044	— 1,684	(e)	30,458	(e)	12.92	13.13	3.95
1917	7,642,054	86,675	124,824	— 38,149	(e)	32,974	(e)	11.34	16.33	4.31
1918	7,555,576	85,056	157,340	— 72,284	(e)	43,558	(e)	11.26	20.82	5.76
1919	7,577,027	123,314	113,732	9,582	5,777	97,084	623	16.27	15.01	12.81
1920*	7,405,569	163,738	102,505	61,233	7,967	106,514	2,195	22.11	13.84	14.38
1921	7,482,133	163,333	102,908	60,425	8,231	88,456	3,665	21.83	13.76	11.83
1922	7,539,568	153,611	106,615	46,996	7,782	82,806	3,718	20.37	14.14	10.98
1923	7,606,820	155,474	100,084	55,390	7,514	79,786	3,253	20.44	13.16	10.49
1924	7,684,474	153,138	99,618	53,520	7,023	80,088	2,956	19.93	12.96	10.42

(*) Voir, pour plus de développement : les volumes *Statistique de la Belgique, Population, 1831 à 1851*; les *Documents statistiques recueillis et publiés par le Ministère de l'Intérieur*, 3e, 4e, 5e et 6e publications officielles; les *Documents statistiques publiés par le Département de l'Intérieur de 1851 à 1869*; les tomes antérieurs (1870 à 1924) de l'*Annuaire statistique de la Belgique*. Les années marquées d'un astérisque sont celles où le chiffre de la population résulte d'un recensement. Pour les autres années, le chiffre de la population est établi d'après les données du mouvement de l'état civil et des registres de la population. — (a) Y compris pour l'année 1830 la population et le mouvement de l'état civil des parties des provinces de Limbourg et de Luxembourg cédées à la Hollande par les traités du 19 avril 1839. — (b) Non compris les mort-nés. Pour les années 1914 à 1918, il s'agit des naissances et des décès de droit. — (c) Non relevés de 1914 à 1918. — (d) Le recensement de 1876 n'a comporté qu'un simple dénombrement de la population.

**NAISSANCES ET DÉCÈS DE DROIT
PAR ARRONDISSEMENT ADMINISTRATIF (*).**

43

ARRONDISSEMENTS ADMINISTRATIFS.	1920.		1921.		1922.		1923.		1924.	
	Nais- sances.	Décès.	Nais- sances.	Décès.	Nais- sances.	Décès.	Nais- sances.	Décès.	Nais- sances.	Décès.
ANVERS.										
Anvers	15,911	8,317	14,855	8,018	13,212	8,315	13,850	7,444	13,300	7,545
Malines	5,315	2,812	5,449	2,728	4,940	2,861	5,183	2,523	5,113	2,492
Turnhout.	5,505	2,200	5,359	2,094	5,166	2,465	5,541	2,155	5,401	2,018
La province.	26,731	13,329	25,663	12,480	23,318	13,641	24,574	12,122	23,814	12,055
BRABANT.										
Bruxelles	20,716	13,654	19,592	13,464	18,419	13,814	18,396	13,456	18,281	13,669
Louvain	7,193	3,517	7,120	3,640	6,830	3,822	7,084	3,481	6,893	3,408
Nivelles	3,035	2,188	3,226	2,380	2,984	2,372	3,009	2,273	2,941	2,370
La province.	30,944	19,359	29,938	19,484	28,233	20,008	28,489	19,210	28,115	19,447
FLANDRE OCCIDENTALE.										
Bruges	4,155	2,387	4,174	2,384	3,938	2,393	3,844	2,193	3,742	2,150
Courtrai	5,180	2,988	5,248	2,984	5,232	2,957	5,400	2,907	5,302	2,951
Dixmude	887	617	1,073	669	1,241	710	1,292	705	1,245	657
Furnes	1,105	758	880	619	1,006	626	1,007	561	950	594
Ostende	2,566	1,303	2,459	1,330	2,337	1,330	2,339	1,286	2,181	1,176
Roulers	2,850	1,990	2,753	1,703	2,803	1,597	2,836	1,489	2,753	1,458
Thielt	1,643	1,108	1,714	1,089	1,678	1,102	1,792	888	1,671	970
Ypres	1,644	1,022	2,295	1,373	2,566	1,458	2,880	1,484	2,956	1,527
La province.	20,030	12,173	20,596	12,157	20,801	12,173	21,390	11,513	20,800	11,483
FLANDRE ORIENTALE.										
Alost	5,319	2,799	5,280	2,720	5,072	2,894	5,124	2,728	5,037	2,593
Audenarde	2,401	1,446	2,421	1,496	2,303	1,516	2,361	1,406	2,289	1,380
Eecloo	1,488	1,070	1,516	969	1,444	987	1,464	842	1,359	824
Gand	8,138	6,255	7,961	6,138	7,525	6,272	7,616	5,614	7,204	5,534
Saint-Nicolas	4,839	2,730	4,541	2,696	4,232	2,569	3,946	2,239	3,902	2,154
Termonde	3,709	1,966	3,639	1,935	3,411	2,027	3,569	1,827	3,390	1,746
La province.	25,894	16,266	25,358	15,954	23,987	16,265	24,080	14,656	23,241	14,231
HAINAUT.										
Ath	1,521	1,301	1,478	1,206	1,380	1,312	1,376	1,287	1,323	1,293
Charleroi	8,522	5,844	8,597	5,688	7,816	5,940	7,590	5,799	7,675	5,821
Mons	5,652	3,460	5,498	3,506	4,846	3,427	4,576	3,546	4,539	3,481
Soignies	3,163	2,116	3,047	2,117	2,842	2,175	2,809	2,263	2,753	2,173
Thuin	2,610	1,839	2,734	1,876	2,541	1,951	2,487	1,884	2,509	1,889
Tournai	2,902	2,262	2,957	2,177	2,650	2,286	2,594	2,206	2,655	2,173
La province.	24,370	16,822	24,311	16,570	22,075	17,091	21,432	16,985	21,454	16,830
LIÈGE.										
Huy	1,621	1,353	1,714	1,332	1,647	1,362	1,650	1,295	1,532	1,370
Liège	9,424	7,354	9,425	6,685	8,488	7,355	8,022	7,113	8,227	7,130
Verviers	3,208	2,616	3,258	2,246	3,027	2,537	3,041	2,364	2,896	2,236
Waremmé	1,437	937	1,436	1,015	1,343	1,043	1,336	946	1,352	931
La province.	15,690	12,260	15,833	11,278	14,505	12,297	14,049	11,718	14,007	11,667
LIMBOURG.										
Hasselt	4,083	1,755	4,028	1,793	4,023	1,901	4,306	1,750	4,493	1,605
Maeseyck	2,237	875	2,254	1,948	2,276	949	2,472	985	2,487	884
Tongres	2,721	1,394	2,859	1,460	2,622	1,530	2,825	1,445	2,781	1,390
La province.	9,041	4,024	9,141	4,201	8,921	4,380	9,603	4,180	9,761	3,879
LUXEMBOURG.										
Arlon	888	560	834	574	868	523	856	517	794	492
Bastogne	1,012	577	927	523	858	601	856	552	824	508
Marche	1,939	645	874	615	804	580	841	648	833	605
Neufchâteau	1,238	834	1,222	716	1,182	755	1,142	695	1,130	746
Virton	750	666	784	587	775	588	781	586	819	601
La province.	4,827	3,282	4,641	3,015	4,487	3,047	4,476	2,998	4,400	2,952
NAMUR.										
Dinant	1,677	1,311	1,700	1,275	1,600	1,339	1,680	1,269	1,590	1,309
Namur	3,984	2,941	4,136	2,884	3,778	3,045	3,804	2,872	3,781	2,795
Philippeville	1,069	939	1,084	810	1,074	869	1,036	846	1,009	897
La province.	6,730	5,191	6,920	4,969	6,452	5,253	6,520	4,987	6,380	5,001
Le Royaume	164,257	102,706	162,401	100,468	152,779	104,155	154,613	98,369	151,972	97,545

(*) D'après les archives du Service de la Statistique générale (Ministère de l'Intérieur et de l'Hygiène).

EXCÉDENT DES NAISSANCES SUR LES DÉCÈS
(POPULATION DE DROIT) (*).

ARRONDISSEMENTS ADMINISTRATIFS.	1920.	1921.	1922.	1923.	1924.
ANVERS.					
Anvers	7,594	6,837	4,897	6,406	5,755
Malines	2,503	2,721	2,079	2,660	2,621
Turnhout	3,305	3,265	2,701	3,386	3,383
La province.	13,402	12,823	9,677	12,452	11,759
BRABANT.					
Bruxelles	7,062	6,128	4,605	4,940	4,612
Louvain	3,676	3,480	3,008	3,603	3,485
Nivelles	847	846	612	736	571
La province.	11,585	10,454	8,225	9,279	8,668
FLANDRE OCCIDENTALE.					
Bruges	1,768	1,790	1,545	1,651	1,592
Courtrai	2,192	2,264	2,275	2,493	2,351
Dixmude	270	404	531	587	588
Furnes	347	261	380	446	356
Ostende	1,263	1,123	1,007	1,053	1,005
Roulers	860	1,050	1,206	1,347	1,295
Thielt	535	625	576	904	701
Ypres	622	922	1,108	1,396	1,429
La province.	7,857	8,439	8,628	9,877	9,317
FLANDRE ORIENTALE.					
Alost	2,520	2,560	2,178	2,396	2,444
Audenarde	955	925	787	955	909
Eecloo	418	547	457	622	535
Gand	1,883	1,823	1,253	2,002	1,730
Saint-Nicolas	2,109	1,845	1,663	1,707	1,748
Termonde	1,743	1,704	1,384	1,742	1,644
La province.	9,628	9,404	7,722	9,424	9,010
HAINAUT.					
Ath	220	272	68	89	30
Charleroi	2,678	2,909	1,876	1,791	1,854
Mons	2,192	1,992	1,419	1,030	1,058
Soignies	1,047	930	667	546	580
Thuin	771	858	590	603	620
Tournai	640	780	364	388	482
La province.	7,548	7,741	4,984	4,447	4,624
LIÈGE.					
Huy	268	382	285	355	162
Liège	2,070	2,740	1,133	909	1,097
Verviers	592	1,012	490	677	660
Waremme	500	421	300	390	421
La province.	3,430	4,555	2,208	2,331	2,340
LIMBOURG.					
Hasselt	2,328	2,235	2,122	2,556	2,888
Maeseyck	1,362	1,306	1,327	1,487	1,603
Tongres	1,327	1,399	1,092	1,380	1,391
La province.	5,017	4,940	4,541	5,423	5,882
LUXEMBOURG.					
Arlon	328	260	345	339	302
Bastogne	435	404	257	304	316
Marche	294	259	224	193	228
Neufchâteau	404	506	427	447	384
Virton	84	197	187	195	218
La province.	1,545	1,626	1,440	1,478	1,448
NAMUR.					
Dinant	366	425	261	411	281
Namur	1,043	1,252	733	932	986
Philippeville	130	274	205	190	112
La province.	1,539	1,951	1,199	1,533	1,379
Le Royaume.	61,551	61,933	48,624	56,244	54,427

(* D'après les archives du Service de la Statistique générale (Ministère de l'Intérieur et de l'Hygiène).

**NAISSANCES DE FAIT LÉGITIMES ET ILLÉGITIMES, PAR PROVINCE 45
ET PAR SEXE EN 1923 (*).**

(NON COMPRIS LES MORT-NÉS ET AUTRES ENFANTS PRÉSENTÉS SANS VIE)

PROVINCES.	Total des naissances.	Sexe masculin.	Sexe féminin.	Légitimes.	Illégitimes.				
Anvers	24,603	12,652	11,951	23,086	1,517				
Brabant	28,652	14,631	14,021	26,451	2,201				
Flandre occidentale	21,442	10,992	10,450	20,701	741				
Flandre orientale	24,171	12,320	11,851	22,972	1,199				
Hainaut	21,558	11,071	10,487	20,113	1,445				
Liège	14,224	7,242	6,982	13,221	1,003				
Limbourg	9,638	5,035	4,603	9,346	292				
Luxembourg	4,540	2,330	2,210	4,444	96				
Namur	6,646	3,463	3,183	6,426	220				
Le Royaume } Légitimes	155,474	75,350	71,410	146,760	—				
} Illégitimes						8,714			
Moyennes annuelles									
{ 1871 à 1880	171,760	87,850	83,910	159,389	12,371				
{ 1881 à 1890	175,828	89,829	85,999	160,934	14,894				
{ 1891 à 1900	186,544	95,394	91,150	170,872	15,672				
{ 1901 à 1910	187,549	95,830	91,719	175,294	12,256				
{ 1911 à 1920	135,291	69,241	66,050	(h)	(h)				
Années									
{ 1919	123,314	63,610	59,704	114,973	8,341				
{ 1920	163,738	84,241	79,497	152,227	11,511				
{ 1921	163,333	83,798	79,535	152,813	10,520				
{ 1922	153,611	78,732	74,879	144,393	9,218				
{ 1923	155,474	79,736	75,738	146,760	8,714				
	1881 à 1890.	1891 à 1900.	1901 à 1910.	1913.	1919.	1920.	1921.	1922.	1923
Garçons pour 100 filles	104.45	104.65	104.47	104.04	106.55	105.97	105.39	105.12	105.30
Naissances par 100 habitants	3.03	2.92	2.65	2.24	1.63	2.21	2.18	2.04	2.04
Naissances par 100 décès	146.91	151.39	159.02	152.92	108.42	159.74	159.01	144.22	155.34
Naissances légitimes pour 1 illégitime	10.81	10.90	14.30	14.59	13.78	13.22	14.51	15.66	16.84
Naissances légitimes pour 100 naiss.	91.53	91.60	93.47	93.59	93.24	92.97	93.55	94.00	94.39
Naissances illégitimes pour 100 naiss.	8.47	8.40	6.53	6.41	6.76	7.03	6.45	6.00	5.61
Naissances légitimes par 100 habitants	2.77	2.67	2.48	2.10	1.52	2.06	2.04	1.92	1.93
Naissances illégitimes par 100 habit.	0.26	0.25	0.17	0.14	0.11	0.16	0.14	0.12	0.11
Naissances légitimes par 100 femmes mariées (m)	17.93	14.94	13.94	11.29	8.21	10.18	10.12	9.49	9.56
Naissances illégitimes par 100 filles et femmes veuves ou divorcées de 15 à 45 ans (n)	2.13	1.91	1.46	1.26	0.96	1.25	1.13	0.98	0.92
Garçons légit. pour 100 filles légit.	104.63	104.84	104.61	104.09	106.82	106.27	105.34	105.28	105.54
Garçons illégit. pour 100 filles illégit.	102.25	102.72	102.71	103.35	102.75	102.02	106.13	103.28	101.34

NAISSANCES DE FAIT PAR MOIS ET PAR SEXE. — ANNÉE 1923.

MOIS.	Sexe masculin.	Sexe féminin.	TOTAL.	MOIS.	Sexe masculin.	Sexe féminin.	TOTAL.
Janvier	6,897	6,640	13,537	Juillet	6,787	6,429	13,216
Février	6,739	6,255	12,994	Août	6,513	6,240	12,753
Mars	7,144	6,996	14,140	Septembre	6,324	5,875	12,199
Avril	7,011	6,827	13,838	Octobre	6,299	5,766	12,065
Mai	7,132	6,747	13,879	Novembre	5,940	5,595	11,535
Juin	6,674	6,499	13,173	Décembre	6,276	5,869	12,145
				L'ANNÉE	79,736	75,738	155,474

(* D'après les archives du Service de la Statistique générale (Ministère de l'Intérieur et de l'Hygiène). — Voir pour plus de détails, le tome XLV de l'Annuaire, page 127 à 129 — N. B. Les moyennes pour la décennie 1911 à 1920 ont été calculées en tenant compte pour les années 1914 à 1918 des naissances de droit, les naissances de fait n'ayant pas été relevées pendant la guerre.

(m) Proportion calculée sur le nombre de femmes constaté lors du recensement ou sur ce nombre mis en rapport avec le chiffre de la population.

(n) Renseignements non recueillis de 1914 à 1918.

**46 NAISSANCES DE FAIT LÉGITIMES ET ILLÉGITIMES, PAR PROVINCE
ET PAR SEXE EN 1924 (*)**

(NON COMPRIS LES MORT-NÉS ET AUTRES ENFANTS PRÉSENTÉS SANS VIE).

PROVINCES.	Total des naissances.	Sexe masculin.	Sexe féminin.	Légitimes.	Illégitimes.				
Anvers	23,918	12,195	11,723	22,573	1,345				
Brabant	28,241	14,436	13,805	26,116	2,125				
Flandre occidentale.	20,923	10,753	10,170	20,247	676				
Flandre orientale	23,372	12,001	11,371	22,368	1,004				
Hainaut.	21,648	10,969	10,679	20,278	1,370				
Liège	14,231	7,334	6,897	13,254	977				
Limbourg	9,845	5,021	4,824	9,564	281				
Luxembourg	4,441	2,268	2,173	4,345	96				
Namur	6,519	3,347	3,172	6,299	220				
Le Royaume { Légitimes	153,138	74,275	70,769	145,044	—				
{ Illégitimes						8,094			
Moyennes annuelles {	1871 à 1880	171,760	87,850	83,910	159,389	12,371			
	1881 à 1890	175,828	89,829	85,999	160,934	14,894			
	1891 à 1900	186,544	95,394	91,150	170,872	15,672			
	1901 à 1910	187,549	95,830	91,719	175,294	12,256			
	1911 à 1920	135,291	69,241	66,050	(b)	(b)			
Années {	1920	163,738	84,241	79,497	152,227	11,511			
	1921	163,333	83,798	79,535	152,813	10,520			
	1922	153,611	78,732	74,879	144,393	9,218			
	1923	155,474	79,736	75,738	146,760	8,714			
	1924	153,138	78,324	74,814	145,044	8,094			
	1891 à 1900.	1901 à 1910.	1913.	1919.	1920.	1921.	1922.	1923.	1924.
Garçons pour 100 filles	104.65	104.47	104.04	106.55	105.97	105.39	105.12	105.30	104.70
Naissances par 100 habitants	2.92	2.65	2.24	1.63	2.21	2.18	2.04	2.04	1.99
Naissances par 100 décès	151.39	159.02	152.92	108.42	159.74	159.01	144.22	155.34	153.72
Naissances légitimes pour 1 illégitime.	10.90	14.30	14.59	13.78	13.22	14.51	15.66	16.84	17.92
Naissances légitimes pour 100 naiss.	91.60	93.47	93.59	93.24	92.97	93.55	94.00	94.39	94.71
Naissances illégitimes pour 100 naiss.	8.40	6.53	6.41	6.76	7.03	6.45	6.00	5.61	5.29
Naissances légitimes par 100 habitants.	2.67	2.48	2.10	1.52	2.06	2.04	1.92	1.93	1.89
Naissances illégitimes par 100 habit.	0.25	0.17	0.14	0.11	0.16	0.14	0.12	0.11	0.11
Naissances légitimes par 100 femmes mariées (a)	14.94	13.94	11.29	8.21	10.18	10.12	9.49	9.56	9.34
Naissances illégitimes par 100 filles et femmes veuves ou divorcées de 15 à 45 ans (a)	1.91	1.46	1.26	0.96	1.25	1.13	0.98	0.92	0.86
Garçons légit. pour 100 filles légit.	104.84	104.61	104.09	106.82	106.27	105.34	105.28	105.54	104.96
Garçons illégit. pour 100 filles illégit.	102.72	102.71	103.35	102.75	102.02	106.13	103.28	101.34	100.10

NAISSANCES DE FAIT PAR GROUPES DE COMMUNES (*).

GROUPES DE COMMUNES.	1923.			1924.		
	Garçons.	Filles.	TOTAL.	Garçons.	Filles.	TOTAL.
Communes de moins de 2,000 habitants	18,656	17,689	36,345	18,567	17,705	36,272
Communes de 2,000 à moins de 5,000 habitants.	18,587	17,792	36,379	18,164	17,556	35,720
Communes de 5,000 à moins de 25,000 habitants.	25,288	24,000	49,288	24,828	23,453	48,281
Communes de 25,000 habitants et plus	17,205	16,257	33,462	16,765	16,100	32,865
Le Royaume	79,736	75,738	155,474	78,324	74,814	153,138

(*) D'après les archives du Service de la Statistique générale (Ministère de l'Intérieur et de l'Hygiène). — Voir pour plus de détails, le tome XLV de l'Annuaire, page 127 à 129. — N. B. Les moyennes pour la décennie 1911 à 1920 ont été calculées en tenant compte pour les années 1914 à 1918 des naissances de droit, les naissances de fait n'ayant pas été relevées pendant la guerre.

(a) Proportion calculée sur le nombre de femmes constaté lors du recensement le plus récent ou sur ce nombre mis en rapport avec le chiffre du mouvement de la population.

(b) Renseignements non recueillis de 1914 à 1918.

PROVINCES.	ÉPOQUE de la RECONNAISSANCE. A. — Dans l'acte de naissance. B. — Postérieurement à cet acte.	1922.			1923.			1924.		
		Garç.	Filles.	Total.	Garç.	Filles.	Total.	Garç.	Filles.	Total.
Anvers.	A. — Dans l'acte .	64	51	115	89	78	167	85	68	153
	B. — Postérieurement.	124	130	254	153	160	313	182	205	387
Brabant .	A. — Dans l'acte .	255	197	452	223	201	424	231	195	426
	B. — Postérieurement.	313	317	630	366	379	745	393	414	807
Fland. oc.	A. — Dans l'acte .	40	43	83	44	40	84	46	38	84
	B. — Postérieurement.	72	76	148	112	89	201	108	92	200
Fland. or.	A. — Dans l'acte .	56	41	97	58	40	98	40	44	84
	B. — Postérieurement.	68	57	125	74	71	145	65	78	143
Hainaut .	A. — Dans l'acte .	353	290	643	330	298	628	319	294	613
	B. — Postérieurement.	157	159	316	139	133	272	146	128	274
Liège .	A. — Dans l'acte .	144	140	284	141	151	292	118	145	263
	B. — Postérieurement.	349	308	657	311	298	609	242	244	486
Limbourg.	A. — Dans l'acte .	24	15	39	19	18	37	12	12	24
	B. — Postérieurement.	26	26	52	25	20	45	28	20	48
Luxemb. .	A. — Dans l'acte .	1	4	5	2	4	6	3	1	4
	B. — Postérieurement.	13	11	24	21	9	30	12	8	20
Namur .	A. — Dans l'acte .	30	13	43	22	14	36	29	28	57
	B. — Postérieurement.	23	21	44	23	19	42	26	24	50
LE ROYAUME.	A. — Dans l'acte .	967	794	1,761	928	844	1,772	883	825	1,708
	B. — Postérieurement.	1,145	1,105	2,250	1,224	1,178	2,402	1,202	1,213	2,415
	Total. . .	2,112	1,898	4,011	2,152	2,022	4,174	2,085	2,038	4,123

LÉGITIMATIONS D'ENFANTS NATURELS (*).

PROVINCES.	ÉPOQUE de la RECONNAISSANCE. A. — Reconnus avant le mariage. B. — Reconnus dans l'acte de mariage.	1922.			1923.			1924.		
		Garç.	Filles.	Total.	Garç.	Filles.	Total.	Garç.	Filles.	Total.
Anvers.	A. — Av ^t le mariage	55	49	104	65	54	119	78	58	136
	B. — Dans l'acte .	490	485	975	494	492	986	490	472	962
Brabant .	A. — Av ^t le mariage	174	163	337	174	189	363	224	161	385
	B. — Dans l'acte .	601	559	1,160	492	494	986	521	511	1,032
Fland. oc.	A. — Av ^t le mariage	31	25	56	29	48	77	58	41	99
	B. — Dans l'acte .	283	256	539	239	261	500	241	243	484
Fland. or.	A. — Av ^t le mariage	24	38	62	33	37	70	36	32	68
	B. — Dans l'acte .	404	455	859	387	416	803	344	417	761
Hainaut .	A. — Av ^t le mariage	229	190	419	204	193	397	199	190	389
	B. — Dans l'acte .	329	333	662	309	329	638	299	281	580
Liège .	A. — Av ^t le mariage	116	107	223	127	98	225	120	103	223
	B. — Dans l'acte .	241	229	470	231	241	472	198	195	393
Limbourg.	A. — Av ^t le mariage	8	5	13	8	9	17	10	6	16
	B. — Dans l'acte .	90	82	172	85	96	181	89	111	200
Luxemb. .	A. — Av ^t le mariage	2	2	4	1	2	3	2	2	4
	B. — Dans l'acte .	37	27	64	29	32	61	21	34	55
Namur .	A. — Av ^t le mariage	15	14	29	24	21	45	15	16	31
	B. — Dans l'acte .	83	90	173	65	71	136	57	55	112
LE ROYAUME.	A. — Av ^t le mariage	654	593	1,247	665	651	1,316	742	609	1,351
	B. — Dans l'acte .	2,558	2,516	5,074	2,331	2,432	4,763	2,260	2,319	4,579
	Total. . .	3,212	3,109	6,321	2,996	3,083	6,079	3,002	2,928	5,930

(*) D'après les archives du Service de la Statistique générale (Ministère de l'Intérieur et de l'Hygiène). Pour les moyennes annuelles par période décennale, voir le tome XLVI de l'Annuaire statistique.

MORT-NÉS ET AUTRES ENFANTS PRÉSENTÉS SANS VIE
(LÉGITIMES ET ILLÉGITIMES) PAR PROVINCE ET PAR SEXE (*).

PROVINCES.	ÉTAT CIVIL.	SEXES.	ANNÉE 1922.			ANNÉE 1923.			ANNÉE 1924.		
			Mort-nés proprement dits	Autres enfants présentés sans vie mais ayant vécu.	Total des mort- nés.	Mort-nés proprement dits.	Autres enfants présentés sans vie mais ayant vécu.	Total des mort- nés.	Mort-nés proprement dits.	Autres enfants présentés sans vie mais ayant vécu.	Total des mort- nés.
Anvers.	Légitimes.	Masc.	450	138	588	460	140	600	458	115	573
		Fém.	331	101	432	361	87	448	298	85	383
	Illégitimes.	Masc.	39	19	58	48	18	66	30	9	39
		Fém.	48	10	58	42	7	49	32	4	36
	Totaux.		868	268	1,136	911	252	1,163	818	213	1,031
Brabant.	Légitimes.	Masc.	623	120	743	616	107	723	618	67	685
		Fém.	494	63	557	456	66	522	411	56	467
	Illégitimes.	Masc.	93	16	109	78	22	100	72	12	84
		Fém.	75	13	88	65	11	76	69	14	83
	Totaux.		1,285	212	1,497	1,215	206	1,421	1,170	149	1,319
Flandre occiden- tale.	Légitimes.	Masc.	425	97	522	400	103	503	383	98	481
		Fém.	328	79	407	323	71	394	273	66	339
	Illégitimes.	Masc.	22	4	26	29	2	31	38	5	43
		Fém.	17	4	21	14	1	15	11	7	18
	Totaux.		792	184	976	766	177	943	705	176	881
Flandre orientale.	Légitimes.	Masc.	491	102	593	457	85	542	450	65	515
		Fém.	319	71	390	328	55	383	353	44	397
	Illégitimes.	Masc.	36	13	49	30	4	34	26	3	29
		Fém.	36	5	41	33	7	40	25	6	31
	Totaux.		882	191	1,073	848	151	999	854	118	972
Hainaut.	Légitimes.	Masc.	627	40	667	565	41	606	541	40	581
		Fém.	471	29	500	410	25	435	422	20	442
	Illégitimes.	Masc.	76	6	82	58	5	63	51	»	51
		Fém.	62	3	65	57	3	60	53	4	57
	Totaux.		1,236	78	1,314	1,090	74	1,164	1,067	64	1,131
Liège.	Légitimes.	Masc.	366	41	407	372	46	418	336	39	375
		Fém.	260	27	287	276	34	310	285	28	313
	Illégitimes.	Masc.	42	9	51	24	4	28	36	4	40
		Fém.	48	5	53	46	1	47	30	»	30
	Totaux.		716	82	798	718	85	803	687	71	758
Limbourg.	Légitimes.	Masc.	159	32	191	186	48	234	177	38	215
		Fém.	133	27	160	130	37	167	114	32	146
	Illégitimes.	Masc.	12	4	16	6	2	8	10	»	10
		Fém.	7	2	9	3	2	5	3	2	5
	Totaux.		311	65	376	325	89	414	304	72	376
Luxem- bourg.	Légitimes.	Masc.	86	24	110	93	23	116	90	24	114
		Fém.	55	18	73	66	16	82	69	13	82
	Illégitimes.	Masc.	7	1	8	6	3	9	7	»	7
		Fém.	6	1	7	3	»	3	1	1	2
	Totaux.		154	44	198	168	42	210	167	38	205
Namur.	Légitimes.	Masc.	196	27	223	199	24	223	154	20	174
		Fém.	140	14	154	129	23	152	127	23	150
	Illégitimes.	Masc.	13	4	17	8	1	9	12	1	13
		Fém.	19	1	20	11	2	13	13	»	13
	Totaux.		368	46	414	347	50	397	306	44	350
LE ROYAUME.	Légitimes.	Masc.	3,423	621	4,044	3,348	617	3,965	3,207	506	3,713
		Fém.	2,531	429	2,960	2,479	414	2,893	2,352	367	2,719
	Illégitimes.	Masc.	340	76	416	287	61	348	282	34	316
		Fém.	318	44	362	274	34	308	237	38	275
	Totaux.		6,612	1,170	7,782	6,388	1,126	7,514	6,078	945	7,023
Mort-nés par 100 enfants vivants.			4.30	0.76	5.06	4.11	0.72	4.83	3.97	0.62	4.59

(*) Voir, pour 1861-1875, l'Exposé de la Situation du Royaume, volume I, pages 360 à 363. — Pour les années 1876 à 1885 les chiffres ont été puisés dans la Statistique du mouvement de l'état civil et de la population du Royaume. Les données postérieures sont extraites des archives du Service de la Statistique générale (Ministère de l'Intérieur et de l'Hygiène). Pour les moyennes annuelles par période décennale, voir le tome XLVI de l'Annuaire Statistique.

MORT-NÉS ET AUTRES ENFANTS PRÉSENTÉS SANS VIE,
PAR MOIS ET PAR SEXE (*).

49

MOIS.	SEXES.	MORT-NÉS (SORTIS SANS VIE DU SEIN DE LA MÈRE).			AUTRES ENFANTS PRÉSENTÉS SANS VIE, MAIS AYANT VÉCU 1, 2 OU 3 JOURS.			TOTAL DES MORT-NÉS ET AUTRES ENFANTS PRÉSENTÉS SANS VIE.		
		1921.	1922.	1923.	1921.	1922.	1923.	1921.	1922.	1923.
		Janvier. . .	M.	360	344	353	64	68	57	424
	F.	248	272	269	45	37	39	293	309	308
	Total. . .	608	616	622	109	106	96	717	721	718
Février. . .	M.	327	332	301	63	64	44	390	396	345
	F.	255	257	250	47	51	30	302	308	280
	Total. . .	582	589	551	110	115	74	692	704	625
Mars.	M.	340	351	359	62	53	57	402	404	416
	F.	267	247	247	43	43	40	310	290	287
	Total. . .	607	598	606	105	96	97	712	694	703
Avril.	M.	379	325	301	66	56	61	445	381	362
	F.	294	287	253	37	43	40	331	330	293
	Total. . .	673	612	554	103	99	101	776	711	655
Mai.	M.	344	328	330	72	61	55	416	389	385
	F.	253	236	241	36	49	51	289	285	292
	Total. . .	597	564	571	108	110	106	705	674	677
Juin.	M.	336	327	329	71	53	63	407	380	392
	F.	231	218	233	49	41	39	280	259	272
	Total. . .	567	545	562	120	94	102	687	639	664
Juillet. . . .	M.	316	279	286	65	70	62	381	349	348
	F.	233	235	194	45	38	36	278	273	230
	Total. . .	549	514	480	110	108	98	659	622	578
Août.	M.	313	298	268	54	51	61	367	349	329
	F.	259	221	192	47	33	27	306	254	219
	Total. . .	572	519	460	101	84	88	673	603	548
Septembre. .	M.	293	267	254	50	51	55	343	318	309
	F.	225	210	211	23	30	30	248	240	241
	Total. . .	518	477	465	73	81	85	591	558	550
Octobre. . . .	M.	324	283	263	65	45	47	389	328	310
	F.	200	201	210	40	34	33	240	235	243
	Total. . .	524	484	473	105	79	80	629	563	553
Novembre. . .	M.	302	297	291	62	63	56	364	360	347
	F.	264	239	216	46	35	38	310	274	254
	Total. . .	566	536	507	108	98	94	674	634	601
Décembre. . .	M.	350	332	300	58	62	60	408	394	360
	F.	248	226	237	60	39	45	308	265	282
	Total. . .	598	558	537	118	101	105	716	659	642
L'ANNÉE.	M.	3,984	3,763	3,635	752	697	678	4,736	4,460	4,313
	F.	2,977	2,849	2,753	518	473	448	3,495	3,322	3,201
	TOTAL. . .	6,961	6,612	6,388	1,270	1,170	1,126	8,231	7,782	7,514

(*) D'après les archives du Service de la Statistique générale. (Ministère de l'Intérieur et de l'Hygiène.)

JUMEAUX, PAR PROVINCE (*) (a)

(Y COMPRIS LES MORT-NÉS ET AUTRES ENFANTS PRÉSENTÉS SANS VIE, NON COMPRIS LES ACCOUCHEMENTS TRIPLES ET QUADRUPLES).

CATÉGORIES.	1900.	1910.	1920.	PROVINCES.	1900.	1910.	1920.
Masculin.							
Légitimes { nés vivants . . .	1,831	1,789	1,656	Anvers	602	596	600
{ mort-nés . . .	201	186	176	Brabant	736	698	650
Illégitimes { nés vivants . . .	96	56	76	Flandre occidentale . . .	578	528	420
{ mort-nés . . .	22	16	15				
Féminin.							
Légitimes { nées vivantes	1,750	1,766	1,537	Flandre orientale . . .	626	678	584
{ mort-nées . . .	162	133	147	Hainaut	556	572	494
Illégitimes { nées vivantes	103	72	82	Liège	536	422	450
{ mort-nées . . .	23	18	11				
Totaux.							
Légitimes { nés vivants . . .	3,581	3,555	3,193	Limbourg	216	196	216
{ mort-nés . . .	363	319	323	Luxembourg	146	146	142
Illégitimes { nés vivants . . .	199	128	158	Namur	192	200	144
{ mort-nés . . .	45	34	26				
Totaux généraux . . .	4,188	4,036	3,700	Le Royaume . . .	4,188	4,036	3,700
Garçons pour 100 filles					105.76	102.92	108.22
Accouchements multiples par 100 accouchements					1.09	1.23	1.16
Accouchements multiples légitimes par 100 accouchements légitimes					1.11	1.18	1.16
Accouchements multiples illégitimes par 100 accouchements illégitimes					0.88	0.95	0.81
Accouchements multiples illégitimes pour 100 accouchements légitimes multiples					6.41	5.26	5.23

ACCOUCHEMENTS MULTIPLES (*) (a) (b).

ACCOUCHEMENTS DOUBLES.	1900.	1910.	1920.	ACCOUCHEMENTS TRIPLES.	1900.	1910.	1920.
De deux garçons	696	648	633	De trois garçons	5	5	4
De deux filles	640	619	560	De trois filles	3	4	5
D'un garçon et d'une fille	758	751	657	De deux garç. et d'une fille	7	11	6
				De deux filles et d'un garçon	6	1	8
Totaux . . .	2,094	2,018	1,850	Totaux . . .	21	21	23

MARIAGES ET DIVORCES PAR PROVINCE (*).

PROVINCES.	Moyennes annuelles de 1911 à 1920.	MARIAGES.							DIVORCES.		
		1913.	1919.	1920.	1921.	1922.	1923.	1924.	1922.	1923.	1924.
Anvers	7,919	8,381	14,460	15,256	11,666	11,201	11,218	11,532	299	293	274
Brabant	12,463	13,398	21,696	22,679	18,557	17,830	17,152	17,256	1,241	1,115	1,055
Fl. occidentale	5,350	6,383	9,575	11,888	10,074	9,446	8,936	8,783	78	65	84
Fl. orientale	7,859	8,490	15,244	15,475	12,448	12,008	11,633	11,793	293	271	258
Hainaut	9,692	10,556	15,774	18,062	15,675	14,089	13,248	13,293	1,009	828	631
Liège	6,761	7,579	10,701	12,692	10,842	9,799	9,634	9,448	677	577	537
Limbourg	1,813	1,948	3,181	3,298	2,964	2,632	2,736	2,840	8	9	14
Luxembourg	1,426	1,576	2,518	2,598	2,228	2,024	1,809	1,797	28	23	21
Namur	2,525	2,785	3,935	4,566	4,002	3,777	3,420	3,346	85	72	82
Le Royaume	55,808	61,096	97,084	106,514	88,456	82,806	79,786	80,088	3,718	3,253	2,956

(*) D'après les Archives du Service de la Statistique générale (Ministère de l'Intérieur et de l'Hygiène).

(a) Cette statistique n'est dressée que tous les cinq ans, toutefois, les renseignements n'ont pas été demandés en 1915.

(b) Un accouchement quadruple de deux garçons et de deux filles en 1910.

AGE DES MARIÉS.	1919.	1920.	1921.	1922.	1923.	1924.
Nombre de mariages .	97,084	106,514	88,456	82,806	79,786	80,088
Moins de 18 ans } Hommes . . .	4	8	18	8	16	16
Femmes . . .	1,033	1,660	1,624	1,563	1,364	1,715
18 à moins de 21 ans } Hommes . . .	3,749	5,043	5,012	4,344	3,618	4,183
Femmes . . .	11,399	15,882	14,828	13,565	14,131	15,701
21 à moins de 25 ans } Hommes . . .	19,622	23,661	22,785	24,840	28,105	30,835
Femmes . . .	28,129	33,178	29,335	29,201	29,831	30,314
25 à moins de 30 ans } Hommes . . .	34,885	40,897	32,915	29,077	26,409	24,902
Femmes . . .	30,316	30,453	23,769	21,351	18,969	17,758
30 à moins de 35 ans } Hommes . . .	19,303	17,953	13,136	11,535	9,872	9,078
Femmes . . .	13,323	12,608	9,385	8,357	7,462	6,894
35 à moins de 50 ans } Hommes . . .	16,111	15,334	11,668	9,877	9,082	8,438
Femmes . . .	10,873	10,629	7,868	6,905	6,494	6,170
50 ans et plus } Hommes . . .	3,410	3,618	2,922	3,125	2,684	2,636
Femmes . . .	2,011	2,104	1,647	1,864	1,535	1,536
Total des mariés. . .	194,168	213,028	176,912	165,612	159,572	160,176

DIVORCES PAR AGE (*).

AGE DES DIVORCÉS.	1919.	1920.	1921.	1922.	1923.	1924.
Nombre de divorces .	623	2,195	3,665	3,718	3,253	2,956
Moins de 18 ans } Hommes . . .	»	»	»	»	»	»
Femmes . . .	»	»	»	»	I	»
18 à moins de 21 ans } Hommes . . .	I	I	»	»	3	I
Femmes . . .	»	7	11	10	7	17
21 à moins de 25 ans } Hommes . . .	4	35	82	56	46	55
Femmes . . .	19	104	189	160	143	144
25 à moins de 30 ans } Hommes . . .	72	298	483	456	366	366
Femmes . . .	117	509	830	755	559	536
30 à moins de 35 ans } Hommes . . .	144	633	1,062	1,017	767	662
Femmes . . .	165	650	1,077	1,085	883	711
35 à moins de 50 ans } Hommes . . .	344	1,056	1,837	1,922	1,781	1,571
Femmes . . .	274	808	1,418	1,541	1,472	1,364
50 ans et plus } Hommes . . .	58	172	201	267	290	301
Femmes . . .	48	117	140	167	188	184
Total des divorcés. . .	1,246	4,390	7,330	7,436	6,506	5,912

(* Ces données sont extraites de tableaux manuscrits dressés par le Service de la Statistique générale (Ministère de l'Intérieur et de l'Hygiène).

MOIS.	1921.	1922.	1923.	MOIS.	1921.	1922.	1923.
Janvier	7,281	5,490	5,740	Juillet	7,047	6,768	5,654
Février	6,587	7,011	6,167	Août	6,992	6,844	6,542
Mars	6,130	4,225	4,878	Septembre	7,624	8,352	7,888
Avril	10,462	8,423	8,489	Octobre	8,083	7,121	7,467
Mai	8,400	8,211	7,493	Novembre	6,536	6,211	5,768
Juin	6,507	6,969	6,701	Décembre	6,807	7,181	6,999
				L'année	88,456	82,806	79,786

MARIAGES PAR ÉTAT CIVIL (*) (a).

ÉTAT CIVIL (a).	MOYENNES ANNUELLES.			1885.	1890.	1900.	1910.	1920.
	1851 à 1860.	1861 à 1870.	1871 à 1880.					
Entre garçons et filles . .	27,496	30,026	32,249	34,019	38,659	50,960	52,360	91,841
— garçons et veuves . .	1,657	1,783	1,972	1,862	1,891	1,981	1,791	4,492
— veufs et filles	3,377	3,297	3,034	2,658	2,548	2,786	2,427	5,166
— veufs et veuves	956	1,202	1,326	1,247	1,266	1,376	1,325	3,300
— garçons et divorcées	29	78	188	290	453
— divorcés et filles	59	97	232	322	688
— veufs et divorcées	13	20	65	117	216
— divorcés et veuves	17	32	86	94	254
— divorcés et divorcées	6	5	37	50	104
Totaux	33,486	36,308	38,581	39,910	44,596	57,711	58,776	106,514

AGES RESPECTIFS DES ÉPOUX AU MOMENT DU MARIAGE (*) (b).

AGE DE L'HOMME.	AGE DE LA FEMME.												TOTAL. — Hommes.	
	Moins de 18 ans.	18 à moins de 21 ans.	21 à moins de 25 ans.	25 à moins de 30 ans.	30 à moins de 35 ans.	35 à moins de 40 ans.	40 à moins de 45 ans.	45 à moins de 50 ans.	50 à moins de 60 ans.	60 à moins de 70 ans.	70 à moins de 80 ans.	80 ans au moins.		
	ANNÉE 1920.													
Moins de 21 ans	547	2,703	1,426	297	60	11	6	1	»	»	»	»	»	5,051
21 à moins de 25 ans	682	7,305	11,197	3,753	572	112	33	6	1	»	»	»	»	23,661
25 » 30 »	349	4,759	15,662	16,033	3,233	644	159	41	14	3	»	»	»	40,897
30 » 35 »	62	843	3,573	7,273	4,577	1,213	299	94	18	1	»	»	»	17,953
35 » 40 »	11	182	894	2,108	2,612	1,690	592	194	64	5	»	»	»	8,352
40 » 45 »	4	50	264	608	961	1,110	858	351	153	14	3	»	»	4,376
45 » 50 »	2	24	99	230	350	501	626	487	268	17	2	»	»	2,606
50 » 60 »	3	15	55	126	199	284	467	560	791	160	9	»	»	2,689
60 » 70 »	»	1	7	23	38	44	68	150	290	178	22	»	»	821
70 » 80 »	»	»	1	2	6	6	10	10	31	36	18	»	»	120
80 ans au moins	»	»	»	»	»	1	1	»	2	»	1	3	»	8
Total (Femmes).	1,660	16,882	33,178	30,463	12,608	5,616	3,119	1,894	1,632	414	55	3	106,514	

(*) D'après les archives du Service de la Statistique générale (Ministère de l'Intérieur et de l'Hygiène). — (a) La statistique des mariages par état civil n'est plus dressée que tous les dix ans. Ce n'est qu'à partir de 1884 que l'on a relevé les mariages entre personnes dont l'une ou les deux sont divorcées. Pour les années antérieures, les personnes divorcées sont classées dans la catégorie des veufs ou veuves. — (b) Les âges respectifs des époux au moment du mariage ne sont plus relevés que tous les cinq ans. Ces renseignements n'ont pu être recueillis en 1915. Ceux de 1910 figurent dans le tome XLVI de l'Annuaire, page 29.

DÉCÈS DE FAIT PAR PROVINCE ET PAR SEXE (*)
(MORT-NÉS ET AUTRES ENFANTS PRÉSENTÉS SANS VIE NON COMPRIS).

53

ANNÉE 1923. — PROVINCES.	Hommes.	Femmes.	TOTAL.	ANNÉES.	Hommes.	Femmes.	TOTAL.
Anvers	6,331	5,907	12,238	1861 à 1870 (a)	58,240	56,257	114,497
Brabant	9,799	9,618	19,417	1871 à 1880 (a)	62,707	57,691	120,398
Flandre occidentale .	5,889	5,693	11,582	1881 à 1890 (a)	62,963	56,728	119,691
Flandre orientale . .	7,409	7,235	14,644	1891 à 1900 (a)	64,686	58,531	123,217
Hainaut	9,209	8,274	17,483	1901 à 1910 (a)	61,414	56,439	117,853
Liège	6,179	5,716	11,895	1911 à 1920 (a)	59,853	55,676	115,529
Limbourg	2,340	2,096	4,436	1920	52,687	49,818	102,505
Luxembourg	1,676	1,454	3,130	1921	52,587	50,321	102,908
Namur	2,783	2,476	5,259	1922	54,301	52,314	106,615
				1923	51,615	48,469	100,084
LE ROYAUME .	51,615	48,469	100,084				

PROPORTIONS.	1881 à 1890.	1891 à 1900.	1901 à 1910.	1911 à 1920.	1920.	1921.	1922.	1923.
Proportions p. c. par sexe. { Masculin	52.60	52.50	52.10	51.80	51.40	51.10	50.94	51.57
{ Féminin	47.40	47.50	47.90	48.20	48.60	48.90	49.06	48.43
Décès par 100 habitants.	2.04	1.91	1.67	1.52	1.39	1.38	1.41	1.32
Décès pour 100 naissances.	68.07	66.05	62.84	85.39	62.60	63.00	69.41	64.37

DÉCÈS DE FAIT PAR MOIS ET PAR SEXE EN 1923 (*).

MOIS.	Hommes.	Femmes.	TOTAL.	MOIS.	Hommes.	Femmes.	TOTAL.
Janvier	4,784	4,686	9,470	Juillet	4,038	3,841	7,879
Février	4,901	4,980	9,881	Août	3,717	3,393	7,110
Mars	5,129	5,156	10,285	Septembre	3,747	3,447	7,194
Avril	4,343	4,103	8,446	Octobre	3,950	3,332	7,282
Mai	4,238	3,873	8,111	Novembre	3,982	3,733	7,715
Juin	3,956	3,525	7,481	Décembre	4,830	4,400	9,230
				L'ANNÉE. . .	51,615	48,469	100,084

(*) Statistique dressée d'après les archives du Service de la Statistique générale (Ministère de l'Intérieur et de l'Hygiène).
(a) Moyennes annuelles. Les moyennes pour la décade 1911 à 1920 ont été calculées en tenant compte pour les années 1914 à 1918 des décès de droit, les décès de fait n'ayant pas été relevés pendant la période de guerre.

(MORT-NÉS ET AUTRES ENFANTS PRÉSENTÉS SANS VIE NON COMPRIS).

ANNÉE 1924. — PROVINCES.	Hommes.	Femmes.	TOTAL.	ANNÉES.						
				Hommes.	Femmes.	TOTAL.	1921.	1922.	1923.	1924.
Anvers	6,447	5,928	12,375	1861 à 1870 (a)	58,240	56,257	114,497			
Brabant	9,926	9,638	19,564	1871 à 1880 (a)	62,707	57,691	120,398			
Flandre occidentale.	5,844	5,758	11,602	1881 à 1890 (a)	62,063	56,728	119,691			
Flandre orientale .	7,206	7,161	14,367	1891 à 1900 (a)	64,686	58,531	123,217			
Hainaut.	9,127	8,206	17,333	1901 à 1910 (a)	61,414	56,439	117,853			
Liège	6,250	5,647	11,897	1911 à 1920 (a)	59,853	55,676	115,529			
Limbourg	2,257	1,905	4,162	1920	52,687	49,818	102,505			
Luxembourg	1,668	1,355	3,023	1921	52,587	50,321	102,908			
Namur	2,787	2,508	5,295	1922	54,301	52,314	106,615			
				1923	51,615	48,469	100,084			
Le Royaume .	51,512	48,106	99,618	1924	51,512	48,106	99,618			
PROPORTIONS.			1891 à 1900.	1901 à 1910.	1911 à 1920.	1920.	1921.	1922.	1923.	1924.
Proportions p. c. par sexe. {	Masculin	52.50	52.10	51.80	51.40	51.10	50.94	51.57	51.71	
	Féminin	47.50	47.90	48.20	48.60	48.60	49.06	48.43	48.29	
Décès par 100 habitants		1.91	1.67	1.52	1.39	1.38	1.41	1.32	1.26	
Décès pour 100 naissances		66.05	62.84	85.39	62.60	63.00	69.41	64.37	65.05	

DÉCÈS DE FAIT PAR GROUPES DE COMMUNES (*).

GROUPES DE COMMUNES.	1923.			1924.		
	Hommes.	Femmes.	TOTAL.	Hommes.	Femmes.	TOTAL.
Communes de moins de 2,000 habitants . . .	12,025	10,876	22,901	12,115	10,727	22,842
Communes de 2,000 à moins de 5,000 habi- tants.	10,721	9,801	20,522	10,405	9,667	20,072
Communes de 5,000 à moins de 25,000 habi- tants.	15,500	14,179	29,679	15,344	14,296	29,640
Communes de 25,000 habitants et plus . .	13,369	13,613	26,982	13,648	13,416	27,064
Le Royaume . .	51,615	48,469	100,084	51,512	48,106	99,618

(*) Statistique dressée d'après les archives du Service de la Statistique générale (Ministère de l'Intérieur et de l'Hygiène).

(a) Moyennes annuelles. Les moyennes pour la décade 1911 à 1920 ont été calculées en tenant compte pour les années 1914 à 1918 des décès de droit, les décès de fait n'ayant pas été relevés pendant la période de guerre.

DÉCÈS PAR ÂGE (*).
(MORT-NÉS ET AUTRES ENFANTS PRÉSENTÉS SANS VIE NON COMPRIS.)

55

ÂGE au MOMENT DU DÉCÈS.	Moyenne annuelle de 1901 à 1910.	1920.		1921.		1922.		1923.	
		Nombre.	Proportion par mille de chaque âge.	Nombre	Proportion par mille de chaque âge.	Nombre	Proportion par mille de chaque âge.	Nombre.	Proportion par mille de chaque âge.
Moins de 5 jours . .	1,901	1,776	17.33	1,792	17.41	1,723	16.16	1,533	15.32
De 5 à moins de 10 jours	1,226	849	8.28	983	9.55	823	7.72	766	7.65
10 — 20 —	2,375	1,589	15.50	1,722	16.73	1,282	12.03	1,218	12.17
20 — 30 —	1,589	1,197	11.68	1,255	12.20	896	8.40	888	8.87
1 — 2 mois	3,320	2,078	20.27	2,087	20.28	1,688	15.84	1,639	16.38
2 — 3 —	2,940	1,863	18.17	2,157	20.96	1,720	16.13	1,544	15.43
3 — 6 —	6,295	3,870	37.76	4,272	41.51	3,846	36.08	3,121	31.18
6 — 12 —	7,446	3,738	36.47	4,565	44.36	4,459	41.83	3,774	37.71
1 — 2 ans	5,705	2,196	21.42	2,984	29.00	3,257	30.55	2,689	26.87
2 — 3 —	2,301	829	8.09	857	8.33	1,299	12.17	1,078	10.77
3 — 4 —	1,460	656	6.40	472	4.59	510	4.78	659	6.58
4 — 5 —	1,055	498	4.86	443	4.30	319	2.99	329	3.29
5 — 6 —	793	565	5.52	334	3.25	243	2.28	216	2.16
6 — 7 —	577	445	4.34	348	3.38	219	2.05	196	1.96
7 — 8 —	471	373	3.64	261	2.54	260	2.44	182	1.82
8 — 9 —	390	348	3.39	238	2.31	214	2.01	174	1.74
9 — 10 —	351	300	2.93	232	2.25	224	2.10	196	1.96
10 — 11 —	292	275	2.68	242	2.35	207	1.94	181	1.81
11 — 12 —	258	264	2.58	212	2.05	211	1.98	215	2.15
12 — 13 —	270	339	3.31	217	2.11	217	2.04	212	2.12
13 — 14 —	288	304	2.97	262	2.55	227	2.13	243	2.43
14 — 15 —	319	341	3.33	303	2.94	297	2.79	269	2.69
15 — 16 —	368	419	4.09	369	3.59	365	3.42	348	3.48
16 — 17 —	419	435	4.24	396	3.85	345	3.24	401	4.01
17 — 18 —	461	546	5.33	449	4.36	437	4.10	445	4.45
18 — 19 —	510	593	5.79	499	4.85	481	4.51	521	5.21
19 — 20 —	550	649	6.33	589	5.72	598	5.61	566	5.66
20 — 21 —	598	718	7.00	625	6.07	643	6.03	631	6.30
21 — 22 —	607	785	7.66	702	6.82	767	7.18	731	7.30
22 — 23 —	628	765	7.46	680	6.61	702	6.58	728	7.27
23 — 24 —	632	810	7.90	687	6.68	649	6.09	755	7.54
24 — 25 —	633	776	7.57	694	6.74	719	6.74	705	7.04
25 — 26 —	607	749	7.31	628	6.10	638	5.98	650	6.49
26 — 27 —	598	723	7.05	555	5.39	630	5.91	623	6.22
27 — 28 —	617	724	7.06	608	5.91	557	5.21	657	6.56
28 — 29 —	621	637	6.21	599	5.82	619	5.81	611	6.10
29 — 30 —	588	688	6.71	599	5.82	602	5.65	573	5.72
30 — 31 —	617	637	6.21	582	5.66	565	5.30	580	5.79
31 — 32 —	611	680	6.63	592	5.75	576	5.40	527	5.26
32 — 33 —	612	622	6.07	550	5.34	554	5.20	576	5.76
33 — 34 —	604	602	5.87	529	5.14	528	4.95	507	5.07
34 — 35 —	634	668	6.52	533	5.18	574	5.38	563	5.63
35 — 36 —	612	617	6.02	545	5.30	532	4.99	560	5.60
36 — 37 —	624	687	6.70	617	6.00	600	5.63	547	5.47
37 — 38 —	641	626	6.11	584	5.67	600	5.63	582	5.82
38 — 39 —	639	675	6.59	640	6.22	608	5.70	593	5.93
39 — 40 —	631	635	6.19	665	6.46	583	5.47	612	6.11
40 — 41 —	674	648	6.32	591	5.74	610	5.72	589	5.89
41 — 42 —	650	675	6.59	600	5.83	668	6.27	645	6.44
42 — 43 —	689	698	6.81	629	6.11	632	5.93	639	6.38
43 — 44 —	689	715	6.98	654	6.36	637	5.98	664	6.63
44 — 45 —	689	742	7.24	707	6.87	710	6.66	703	7.02
45 — 50 —	3,762	3,787	36.94	3,875	37.66	4,164	39.06	3,904	39.01
50 — 55 —	4,424	4,645	45.31	4,612	44.82	4,799	45.02	4,732	47.28
55 — 60 —	5,395	5,744	56.04	5,744	55.82	6,146	57.65	5,855	58.50
60 — 65 —	6,969	6,998	68.27	7,399	71.90	7,763	72.82	7,408	74.02
65 — 70 —	8,503	8,341	81.37	8,172	79.42	9,085	85.22	8,661	86.54
70 — 75 —	9,346	8,971	87.52	9,252	89.90	10,515	98.61	9,733	97.25
75 — 80 —	8,954	9,221	89.96	9,396	91.31	10,304	96.65	9,166	91.58
80 — 85 —	6,683	6,466	63.08	6,632	64.45	7,681	72.05	7,227	72.21
85 — 90 —	3,133	2,843	27.72	2,970	28.86	3,324	31.18	3,262	32.59
90 — 95 —	851	720	7.02	762	7.40	805	7.55	829	8.28
95 — 100 —	123	100	0.98	121	1.18	128	1.20	119	1.19
100 ans et plus . .	8	2	0.02	7	0.07	8	0.07	13	0.13
Age inconnu . . .	27	30	0.29	31	0.30	23	0.21	21	0.21
Totaux . . .	117,853	102,505	1,000	102,908	1,000	106,615	1,000	100,084	1,000

(* Voir les Exposés de la Situation du Royaume : période de 1851 à 1860, titre II, pages 29 à 33; période de 1861 à 1875, volume pages 572 à 583. Pour les années suivantes, cette statistique est extraite de tableaux manuscrits dressés par le Service de la Statistique générale (Ministère de l'Intérieur et de l'Hygiène).

DÉSIGNATION DES MALADIES. (Causes des décès).	Au-dessous de 1 an.		De 1 an à moins de 2 ans.		De 2 ans à moins de 5 ans.	
	Hommes.	Femmes.	Hommes.	Femmes.	Hommes.	Femmes.
Maladies générales.						
Fièvre typhoïde (typhus abdominal)	11	2	1	»	3	6
Fièvre intermittente et cachexie palustre.	16	16	5	»	1	1
Variole.	12	11	2	2	»	»
Rougeole	250	190	64	68	47	37
Scarlatine.	74	76	23	11	26	9
Coqueluche	477	424	82	95	49	49
Diphthérie et croup	138	93	66	35	96	87
Grippe.	366	217	66	63	70	77
Choléra asiatique	»	»	»	»	»	»
Choléra nostras	1	5	»	»	2	2
Autres affections épidémiques	45	31	8	5	11	6
Rage	»	»	»	»	»	»
Tuberculose des poumons	75	57	19	12	12	23
Tuberculose des méninges.	47	37	8	8	27	24
Autres tuberculoses	27	19	6	6	21	16
Alcoolisme aigu ou chronique.	»	»	»	»	»	»
Cancer et autres tumeurs malignes	24	13	3	2	10	7
Maladies du système nerveux et des organes des sens.						
Méningite simple.	394	248	86	66	102	90
Congestion, hémorrhagie et ramollissement du cerveau	115	77	14	17	18	17
Maladies organiques du cœur						
	31	24	3	5	10	14
Maladies de l'appareil respiratoire.						
Bronchite aiguë	383	289	64	54	23	39
Bronchite chronique.	61	61	16	14	18	8
Broncho-pneumonie	739	520	141	140	95	95
Pneumonie	377	242	74	60	60	52
Maladies de l'appareil digestif.						
Affections de l'estomac (cancer excepté).	67	51	4	3	3	11
Diarrhée et entérite (au-dessous de 2 ans).	2,314	1,663	177	177	»	»
Appendicite et typhlite	9	1	»	»	3	1
Hernies, obstructions intestinales	87	51	6	5	11	6
Cirrhose du foie	8	2	»	1	1	»
Maladies de l'appareil génito-urinaire et de ses annexes.						
Néphrite aiguë et maladie de Bright.	7	3	»	2	6	6
Tumeurs non cancér. et autr. mal. des org. génitaux de la femme	»	»	»	»	»	»
État puerpéral.						
Septicémie puerpérale	»	»	»	»	»	»
Autres accidents puerpéraux de la grossesse et de l'accouchement.	»	»	»	»	»	»
Vieillesse.						
Débilité sénile	»	»	»	»	»	»
Autres causes de décès	1,478	1,119	156	119	151	130
Totaux	7,633	5,542	1,094	910	876	813
Débilité congénitale, ictère et sclérème et vices de conformation						
	»	»	»	»	»	»
Décès par causes inconnues ou mal définies.						
Mort subite	»	»	»	»	»	»
Causes de décès non spécifiées ou mal définies	»	»	»	»	»	»
Affections produites par des causes extérieures.						
Morts violentes	»	»	»	»	»	»
Totaux généraux	»	»	»	»	»	»

(*) D'après les archives du Service de la Statistique générale (Ministère de l'Intérieur et de l'Hygiène). Cette statistique n'est dressée que tous les cinq ans.

AGE DES DÉCÉDÉS.

De 5 ans à moins de 7 ans.		De 7 ans à moins de 15 ans.		De 15 ans à moins de 21 ans.		De 21 ans à moins de 50 ans.		50 ans au moins.		TOTAL		
Hommes.	Femmes.	Hommes.	Femmes.	Hommes.	Femmes.	Hommes.	Femmes.	Hommes.	Femmes.	Hommes.	Femmes.	TOTAL.
5	4	16	21	54	51	133	104	38	20	261	208	469
»	»	1	»	2	»	5	7	9	8	39	32	71
3	»	»	1	1	1	3	1	1	7	22	23	45
13	11	5	7	»	»	»	2	»	»	379	315	694
15	12	12	16	5	8	12	11	1	5	168	148	316
11	14	6	3	2	»	»	1	»	2	627	588	1,215
66	70	68	75	13	13	22	25	10	7	479	405	884
52	49	81	83	76	70	391	307	411	510	1,513	1,376	2,889
»	»	»	»	»	»	»	»	»	»	»	»	»
»	»	»	2	5	1	6	2	10	13	24	25	49
2	3	7	13	13	12	65	55	67	81	218	206	424
»	»	»	»	»	»	2	4	7	13	9	17	26
19	30	89	209	416	534	1,909	1,916	699	551	3,238	3,332	6,570
12	19	27	42	34	38	92	75	60	50	307	293	600
7	10	45	51	68	77	305	298	200	202	679	679	1,358
»	»	»	»	»	»	35	17	89	35	124	52	176
6	1	15	12	17	32	465	685	1,908	2,319	2,448	3,071	5,519
59	52	148	158	89	69	209	162	199	160	1,286	1,005	2,291
10	8	27	29	35	36	426	352	2,666	2,562	3,311	3,098	6,409
13	7	52	69	75	59	569	695	4,134	4,852	4,887	5,725	10,612
13	9	23	21	22	15	136	103	366	365	1,030	895	1,925
14	6	28	28	28	28	237	195	876	736	1,278	1,076	2,354
42	35	58	74	72	79	497	373	1,167	1,229	2,811	2,545	5,356
33	35	59	95	134	106	692	559	1,343	1,489	2,772	2,638	5,410
2	3	10	8	13	9	192	150	660	599	951	834	1,785
»	»	»	»	»	»	»	»	»	»	2,491	1,780	4,271
3	3	24	23	24	17	70	74	75	71	208	190	398
4	10	10	10	22	11	128	122	290	317	558	532	1,090
1	1	4	3	4	2	90	80	342	340	450	429	879
4	6	20	16	21	13	210	151	498	320	766	517	1,283
»	»	»	1	»	17	»	260	»	226	»	504	504
»	»	»	»	»	35	»	376	»	18	»	429	429
»	»	»	»	»	37	»	506	»	25	»	568	568
»	»	»	»	»	»	»	»	»	»	»	»	»
77	78	196	175	226	141	1,603	1,191	5,073	6,188	5,073	6,188	11,261
486	476	1,031	1,245	1,471	1,511	8,504	8,859	24,143	26,125	45,238	45,481	90,719
»	»	»	»	»	»	»	»	»	»	1,909	1,495	3,404
»	»	»	»	»	»	»	»	»	»	367	232	599
»	»	»	»	»	»	»	»	»	»	2,143	1,833	3,976
»	»	»	»	»	»	»	»	»	»	3,030	777	3,807
»	»	»	»	»	»	»	»	»	»	52,687	49,818	102,505

Numéros d'ordre.	CAUSES DES DÉCÈS (a).	Hommes.	Femmes.	TOTAL.	Proportion pour 10,000 habitants.
Maladies générales.					
1	Fièvre typhoïde	177	162	339	0.45
2	Typhus exanthématique	4	7	11	»
3	Fièvre et cachexie paludéennes	18	12	30	0.04
4	Variole	19	11	30	0.04
5	Rougeole	488	418	906	1.19
6	Scarlatine	203	221	424	0.56
7	Coqueluche	331	321	652	0.86
8	Diphtérie et croup	166	158	324	0.43
9	Grippe	1,067	1,125	2,192	2.88
10	Entérite cholériforme	118	88	206	0.27
11	Tuberculose de l'appareil respiratoire	2,744	2,670	5,414	7.12
12	Tuberculose des méninges ou du système nerveux central	445	448	893	1.17
13	Autres tuberculoses	882	862	1,744	2.29
14	Méningite cérébro-spinale épidémique	132	114	246	0.32
15	Rage	»	2	2	»
16	Tétanos	46	29	75	0.10
17	Autres maladies épidémiques et infectieuses	150	139	289	0.38
18	Cancer et autres tumeurs malignes	2,751	3,238	5,989	7.87
19	Rhumatisme	288	248	536	0.70
20	Diabète	354	364	718	0.94
21	Alcoolisme aigu	106	19	125	0.16
22	Autres maladies générales	549	428	977	1.28
Affections du système nerveux.					
23	Méningite	994	854	1,848	2.43
24	Hémorragie	1,921	1,927	3,848	5.06
25	Autres affections	1,360	1,175	2,535	3.33
Affections de l'appareil respiratoire*					
26	Bronchite aiguë (y comp. les bronch. sans épihète de moins de 5 ans)	1,142	991	2,133	2.80
27	Bronchite chronique » » de 5 ans et plus)	1,359	1,122	2,481	3.26
28	Pneumonie	3,277	2,896	6,173	8.12
29	Autres affections de l'appareil respiratoire (phtisie exceptée)	1,293	1,081	2,374	3.12
Affections de l'appareil circulatoire.					
30	Maladies de cœur	5,966	6,671	12,637	16.61
31	Autres affections	952	949	1,901	2.50
Affections de l'appareil digestif.					
32	Affections de l'estomac (cancer excepté)	888	729	1,617	2.13
33	Diarrhée et entérite (au-dessous de 2 ans)	1,835	1,441	3,276	4.31
34	» » (2 ans et au-dessus)	324	296	620	0.81
35	Appendicite et typhlite	248	197	445	0.59
36	Hernie, obstruction intestinale	543	545	1,088	1.43
37	Cirrhose du foie	512	403	915	1.20
38	Autres affections (cancer et tuberculose exceptés)	506	496	1,002	1.32
Affections de l'appareil génito-urinaire.					
39	Néphrite aiguë ou chronique	687	513	1,200	1.58
40	Tumeurs non cancér. et autr. maladies des organes génitaux de la femme	»	556	556	0.73
Etat puerpéral.					
41	Septicémie puerpérale	»	452	452	0.59
42	Autres accidents puerpéraux de la grossesse et de l'accouchement	»	430	430	0.57
43	Débilité congénitale	1,818	1,383	3,201	4.21
44	Sénilité	4,604	5,534	10,138	13.33
45	Autres maladies	4,628	3,847	8,475	11.14
		45,895	45,572	91,467	120.24
Maladies inconnues ou mal définies.					
46	Mort subite	604	382	986	1.30
47	Causes de décès non spécifiées ou mal définies	2,060	1,826	3,886	5.11
48	Décès produits par des causes extérieures (morts violentes) (b)	3,056	689	3,745	4.92
	Totaux généraux	51,615	48,469	100,084	131.57

(*) D'après les archives du Service de la Statistique générale

(a) Nomenclature en usage depuis 1923. — (b) Le détail est donné aux pp. 62 et 63.

Numéros d'ordre.	Anvers.	Brabant.	Flandre occidentale	Flandre orientale.	Hainaut.	Liège.	Limbourg.	Luxembourg.	Namur.
1	42	56	45	63	39	37	26	12	19
2	»	1	»	»	»	1	»	2	7
3	3	8	4	»	6	4	1	2	2
4	»	9	»	14	1	2	1	»	3
5	193	104	239	158	79	21	85	9	18
6	26	40	37	187	21	23	83	2	5
7	96	56	255	45	42	57	17	53	31
8	46	43	52	71	42	28	16	14	12
9	206	335	326	450	233	206	214	91	131
10	24	58	11	27	45	11	7	6	17
11	856	1,422	429	636	834	705	187	108	237
12	101	155	121	220	79	73	56	34	54
13	186	361	213	234	278	164	99	99	110
14	11	26	14	32	76	28	4	20	35
15	»	»	»	»	1	»	»	»	1
16	8	9	5	15	16	11	1	2	8
17	27	66	18	25	35	75	17	9	17
18	831	1,429	726	771	904	774	148	129	277
19	27	81	69	97	72	72	18	49	51
20	84	138	60	93	159	101	12	18	53
21	9	7	18	26	15	15	6	11	18
22	75	189	110	125	218	110	42	55	53
23	190	362	171	246	395	228	82	59	115
24	617	990	185	508	786	599	31	20	112
25	408	559	128	338	441	379	100	56	126
26	233	351	470	443	261	168	90	37	80
27	239	409	348	406	489	314	93	66	117
28	842	1,020	617	850	1,075	920	290	205	354
29	412	658	175	270	312	330	78	48	91
30	1,420	2,840	1,222	1,713	2,479	1,623	352	263	725
31	255	374	224	275	385	181	59	59	89
32	163	296	220	276	212	226	78	55	91
33	649	496	628	636	289	321	146	25	86
34	92	106	78	126	66	88	29	7	28
35	38	104	51	65	71	71	14	11	20
36	152	211	138	203	107	89	65	21	42
37	111	183	103	151	150	108	25	39	45
38	193	233	95	177	108	90	46	28	32
39	219	329	104	142	187	154	14	17	34
40	37	133	53	71	125	59	10	27	41
41	67	88	66	77	80	24	27	8	15
42	35	93	41	55	71	42	29	24	40
43	512	479	481	553	344	284	302	98	148
44	767	1,417	1,420	1,730	1,821	1,038	709	511	725
45	932	1,627	948	903	2,042	844	375	334	470
	11,434	17,951	10,718	13,503	15,551	10,698	4,084	2,743	4,785
46	95	94	161	157	109	168	43	65	94
47	226	650	317	545	1,082	518	155	215	178
48	483	722	386	439	741	511	154	107	202
	12,238	19,417	11,582	14,644	17,483	11,895	4,436	3,130	5,259

DÉCÈS PAR ÂGE ET PAR ÉTAT CIVIL. (*)
(MORT-NÉS ET AUTRES ENFANTS PRÉSENTES SANS VIE NON COMPRIS).

ANNÉES.	ÂGE		CÉLIBATAIRES.		MARIÉS.		VEUFs.		DIVORCÉS.		ÉTAT CIVIL INCONNU.		TOTAL.		
	AU MOMENT DU DÉCÈS.		Hommes.	Femmes.	Hommes.	Femmes.	Hommes.	Femmes.	Hommes.	Femmes.	Hommes.	Femmes.	Hommes.	Femmes.	Les deux sexes.
1910	TOTALS.		30,016	25,567	19,083	14,365	9,309	14,171	132	109	65	9	58,605	54,221	112,826
1920	Au-dessous de 15 ans . . .		13,768	10,925	2	7	»	»	»	»	»	»	»	13,768	10,925
	15 ans à 18 ans . . .		729	662	20	85	»	»	»	»	»	»	»	731	669
	De 18 ans à moins de 21 ans . . .		1,058	789	20	85	»	»	»	»	»	»	»	1,084	876
	» 21 » . . .		1,563	863	232	448	10	10	»	»	6	»	»	1,815	1,321
	» 25 » . . .		1,217	659	639	941	16	32	»	»	3	»	»	1,885	1,326
	» 30 » . . .		661	392	915	1,136	35	54	»	»	3	»	»	1,623	1,152
	» 35 » . . .		437	334	1,082	1,220	56	80	»	»	8	»	»	1,589	1,158
	» 40 » . . .		390	302	1,257	1,237	92	137	»	»	14	»	»	1,767	1,348
	» 45 » . . .		377	320	1,492	1,237	151	175	»	»	13	»	»	2,042	1,711
	» 50 » . . .		408	374	1,786	1,449	247	338	»	»	4	»	»	2,464	2,181
	» 55 » . . .		496	434	2,197	1,550	420	605	»	»	2	»	»	2,464	2,181
	» 60 » . . .		571	505	2,373	1,938	710	1,076	»	»	2	»	»	3,137	2,607
	» 65 » . . .		621	696	2,445	1,634	1,110	1,840	»	»	18	»	»	3,076	3,322
» 70 » . . .		618	742	2,187	1,326	1,110	1,840	»	»	20	»	»	4,148	4,193	
» 75 » . . .		820	820	1,691	936	1,936	3,194	»	»	24	»	»	4,361	4,610	
» 80 » . . .		379	546	803	427	1,075	2,623	»	»	9	»	»	4,257	4,964	
» 85 » . . .		126	247	223	91	796	1,346	»	»	3	»	»	2,863	3,063	
» 90 » . . .		38	55	43	19	185	378	»	»	3	»	»	1,149	1,694	
» 95 » . . .		4	8	2	1	30	55	»	»	»	»	»	266	454	
» 100 » . . .		»	»	»	»	1	1	»	»	»	»	»	36	64	
Au-dessus de 100 ans . . .		»	»	»	»	»	»	»	»	»	»	»	1	1	
Age inconnu . . .		»	»	»	»	»	»	»	»	»	»	»	25	5	
TOTALS.		24,028	19,733	19,389	15,431	8,998	14,461	168	172	104	21	52,687	49,818	102,505	
TOTALS GÉNÉRAUX.		43,761		34,820		23,459		340		125		102,505			

(*) D'après les archives du Service de la Statistique générale (Ministère de l'Intérieur et de l'Hygiène). Cette statistique n'est dressée que tous les dix ans.
(*) Pour le détail de l'année 1910 voir le tome XLV de l'Annuaire, page 146.

MORTALITÉ INFANTILE (*).
(POPULATION DE FAIT.)

61

ARRONDISSEMENTS ADMINISTRATIFS.	1921.			1922.			1923.		
	Nais- sances vivantes.	Décès de moins d'un an.	Prop. ‰	Nais- sances vivantes.	Décès de moins d'un an.	Prop. ‰	Nais- sances vivantes.	Décès de moins d'un an.	Prop. ‰
Anvers.									
Anvers	14,780	1,708	11.56	13,162	1,498	11.39	13,847	1,273	9.19
Malines	5,437	582	10.70	4,933	612	12.41	5,166	492	9.52
Turnhout	5,415	558	10.30	5,203	651	12.51	5,590	608	10.88
La province.	25,632	2,848	11.11	23,298	2,761	11.85	24,603	2,373	9.65
Brabant.									
Bruxelles	19,655	2,041	10.38	18,511	1,808	9.77	18,445	1,587	8.60
Louvain	7,160	870	12.15	6,909	724	10.48	7,164	683	9.53
Nivelles	3,261	315	9.66	2,982	234	7.85	3,043	188	6.18
La province.	30,076	3,226	10.73	28,402	2,766	9.74	28,652	2,458	8.58
Flandre occidentale.									
Bruges	4,262	577	13.54	4,008	478	11.93	3,929	388	9.87
Courtrai	5,289	793	14.99	5,247	686	13.07	5,414	613	11.32
Dixmude	1,069	186	17.40	1,232	171	13.88	1,295	177	13.67
Furnes	882	187	21.20	1,008	143	14.19	1,001	142	14.19
Ostende	2,479	479	19.32	2,353	323	13.73	2,333	317	13.59
Roulers	2,644	496	18.76	2,752	400	14.54	2,781	320	11.51
Thielt	1,713	293	17.10	1,682	258	15.34	1,795	169	9.41
Ypres	2,366	346	14.62	2,599	331	12.73	2,894	303	10.47
La province.	20,704	3,357	16.21	20,881	2,790	13.36	21,442	2,429	11.33
Flandre orientale.									
Alost	5,301	543	10.24	5,095	570	11.19	5,140	493	9.59
Audenarde	2,437	257	10.54	2,308	251	10.88	2,370	231	9.75
Eecloo	1,519	183	12.05	1,451	173	11.92	1,477	112	7.58
Gand	8,041	1,122	13.95	7,607	1,005	13.21	7,664	750	9.79
Saint-Nicolas	4,528	806	17.80	4,218	554	13.14	3,932	477	12.13
Termonde	3,654	530	14.51	3,456	448	12.96	3,588	414	11.54
La province.	25,480	3,441	13.50	24,135	3,001	12.43	24,171	2,477	10.25
Hainaut.									
Ath	1,490	112	7.52	1,393	88	6.32	1,387	112	8.07
Charleroi	8,579	935	10.90	7,819	674	8.62	7,581	632	8.34
Mons	5,534	457	8.26	4,854	327	6.74	4,589	347	7.56
Soignies	3,040	254	8.35	2,844	211	7.42	2,835	237	8.36
Thuin	2,775	245	8.83	2,564	204	7.96	2,535	179	7.06
Tournai	3,005	234	7.79	2,687	231	8.60	2,631	199	7.56
La province.	24,423	2,237	9.16	22,161	1,735	7.83	21,558	1,706	7.91
Liège.									
Huy	1,708	134	7.84	1,640	141	8.60	1,646	96	5.83
Liège	9,558	883	9.24	8,605	851	9.89	8,147	824	10.11
Verviers	3,294	291	8.83	3,049	281	9.22	3,080	186	6.04
Wareme	1,454	126	8.67	1,349	127	9.41	1,351	123	9.10
La province.	16,014	1,434	8.95	14,643	1,400	9.56	14,224	1,229	8.64
Limbouurg.									
Hasselt	4,086	509	12.46	4,056	463	11.42	4,324	404	9.34
Maeseyck	2,271	335	14.75	2,283	266	11.65	2,473	298	12.05
Tongres	2,856	373	13.06	2,632	325	12.35	2,841	267	9.40
La province.	9,213	1,217	13.21	8,971	1,054	11.75	9,638	969	10.05
Luxembourg.									
Arlon	843	80	9.49	859	60	6.99	855	74	8.65
Bastogne	942	85	9.02	862	77	8.93	874	57	6.52
Marche	888	80	9.01	814	80	9.83	850	75	8.82
Neufchâteau	1,245	105	8.43	1,214	103	8.48	1,167	75	6.43
Virton	797	79	9.91	783	52	6.64	794	49	6.17
La province.	4,715	429	9.10	4,532	372	8.21	4,540	330	7.27
Namur.									
Dinant	1,745	162	9.28	1,649	145	8.79	1,705	118	6.92
Namur	4,221	400	9.48	3,842	334	8.69	3,879	332	8.56
Philippeville	1,110	82	7.39	1,097	79	7.20	1,062	62	5.84
La province.	7,076	644	9.10	6,588	558	8.47	6,646	512	7.70
Le Royaume.	163,333	18,833	11.53	153,611	16,437	10.70	155,474	14,483	9.31

(*) D'après les archives du Service de la Statistique générale (Ministère de l'Intérieur et de l'Hygiène.)

FAITS OU MOYENS.	ANNÉE 1922.				ANNÉE 1923.											
	Homi- cides.	Sui- cides.	Acci- dents.	Cas dou- teux.	Homicides.		Suicides.		Accidents.		Cas douteux.		TOTAL.			
					H.	F.	H.	F.	H.	F.	H.	F.	H.	F.	T.	
Armes à feu	65	202	151	15	91	29	187	23	129	5	23	1	430	58	488	
Asphyxie par les gaz de char- bon	»	33	53	2	»	»	18	13	53	15	2	»	73	28	101	
Asphyxie par d'autres gaz.	3	12	19	2	»	»	2	5	17	7	2	»	21	12	33	
» par suffocation	»	13	16	2	»	»	18	»	14	5	2	»	34	5	39	
Brûlures	2	»	233	»	»	»	1	»	133	80	1	»	135	80	215	
Chute de corps durs.	»	1	105	»	»	»	1	»	81	8	1	»	83	8	91	
» d'un lieu élevé	»	16	273	3	»	1	9	13	214	42	1	2	224	58	282	
Convois de chemins de fer.	»	28	194	2	1	»	8	3	208	16	5	1	222	20	242	
Eboulement de terrains ou de constructions	»	»	80	»	»	»	»	»	95	3	»	»	95	3	98	
Empoisonnement	1	21	13	2	2	»	9	10	12	5	1	3	24	18	42	
Foudre	»	»	13	»	»	»	»	»	6	6	»	»	6	6	12	
Inanition	1	2	7	2	»	»	1	2	3	1	3	2	7	5	12	
Instruments tranchants ou autres	38	21	23	1	22	11	9	7	17	1	2	»	50	19	69	
Machines industrielles	»	1	128	1	»	»	2	»	88	3	1	»	91	3	94	
Strangulation	6	397	13	3	3	3	341	69	6	1	4	1	354	74	428	
Submersion	10	216	286	56	4	»	174	106	327	55	48	17	553	178	731	
Automobiles et motocyclettes. Autres voitures ou chevaux Autres faits ou moyens connus ou inconnus	1	»	184	»	2	»	1	1	203	63	1	»	207	64	271	
»	»	»	141	»	»	»	»	»	150	16	»	»	150	16	166	
»	6	10	204	34	32	1	6	3	162	22	97	8	297	34	331	
Totaux.	133	973	2 136	125	157	46	787	255	1,918	354	194	36	3,056	689	3,745	

SUICIDES PAR AGE, PAR ÉTAT CIVIL ET PAR PROFESSION (*).

AGE DES SUICIDÉS.	ANNÉE 1922.			ANNÉE 1923.		
	Hommes.	Femmes.	TOTAL.	Hommes.	Femmes.	TOTAL.
Moins de 16 ans	8	6	14	9	6	15
16 ans à moins de 25	98	45	143	107	41	148
25 » » 40	150	61	211	154	57	211
40 » » 50	125	43	168	151	44	195
50 » » 60	166	44	210	155	50	205
60 » » 70	127	23	150	134	33	167
70 ans et plus	60	16	76	74	23	97
Age inconnu	1	»	1	3	1	4
Total.	736	238	973	787	255	1,042

PROFESSION DES SUICIDÉS.	ANNÉE 1922.						ANNÉE 1923.					
	Célibi- taires.	Mariés.	Veufs.	Divor- cés.	État civil in- connu.	TOTAL.	Célibi- taires.	Mariés.	Veufs.	Divor- cés.	État civil in- connu.	TOTAL.
Agricole	62	72	31	2	3	170	58	77	28	1	»	164
Commerciale	42	63	13	2	»	120	44	64	20	2	»	130
Industrielle	97	184	44	1	»	326	138	145	46	2	2	333
Intellectuelle ou libérale	37	42	15	»	»	94	33	43	10	3	»	89
Professions inconnues et autres	83	120	54	1	5	263	102	141	72	5	6	326
Total.	321	481	157	6	8	973	375	470	176	13	8	1,042

(* D'après les archives du Service de la Statistique générale (Ministère de l'Intérieur et de l'Hygiène).

SPÉCIFICATIONS.	Anvers.	Brabant	Flandre occident.	Flandre orientale.	Hainaut.	Liège.	Limbourg.	Luxem- bourg.	Namur.	Le Royaume.
Année 1921.										
Homicides	15	33	21	22	45	18	5	9	15	183
Suicides	122	277	65	87	185	122	14	16	43	931
Accidents	281	383	236	225	382	262	92	65	153	2,079
Cas douteux	33	12	15	26	21	31	4	3	8	153
TOTAL.	451	705	337	360	633	433	115	93	219	3,346
Année 1922.										
Homicides	15	32	21	13	21	17	5	2	7	133
Suicides	146	254	97	85	202	122	9	15	43	973
Accidents	249	410	232	241	445	299	65	75	120	2,136
Cas douteux	30	11	8	26	22	13	4	4	7	125
TOTAL.	440	707	358	365	690	451	83	96	177	3,367
Année 1923.										
Homicides	11	28	15	46	41	34	6	3	18	202
Suicides	140	273	89	99	206	149	20	22	44	1,042
Accidents	313	378	261	259	436	309	112	81	123	2,272
Cas douteux	19	43	21	35	58	19	16	1	17	229
TOTAL.	483	722	386	439	741	511	154	107	202	3,745

PROFESSION DES SUICIDÉS, PAR PROVINCE (*)

PROFESSION.	Anvers	Brabant.	Flandre occident.	Flandre orientale.	Hainaut.	Liège.	Limbourg	Luxem- bourg.	Namur.	Le Royaume.
Année 1921.										
Agricole	22	26	20	26	18	10	7	5	7	141
Commerciale	14	51	9	10	18	13	»	1	12	128
Industrielle	36	61	21	30	90	56	2	6	12	314
Intellectuelle ou libérale	11	53	6	3	11	6	2	2	1	95
Inconnues et autres	39	86	9	18	48	37	3	2	11	253
TOTAL.	122	277	65	87	185	122	14	16	43	931
Année 1922.										
Agricole	22	31	28	23	23	16	4	6	17	170
Commerciale	16	43	8	10	16	23	1	1	2	120
Industrielle	42	66	27	24	104	46	2	3	12	326
Intellectuelle ou libérale	13	35	9	10	11	10	»	2	4	94
Inconnues et autres	53	79	25	18	48	27	2	3	8	263
TOTAL.	146	254	97	85	202	122	9	15	43	973
Année 1923.										
Agricole	13	29	29	26	26	12	8	8	13	164
Commerciale	10	53	10	11	16	25	3	1	1	130
Industrielle	33	77	27	22	96	58	5	6	9	333
Intellectuelle ou libérale	7	35	5	10	15	8	3	3	3	89
Inconnues et autres	77	79	18	30	53	46	1	4	18	326
TOTAL.	140	273	89	99	206	149	20	22	44	1,042

(*) D'après les archives du Service de la Statistique générale. Ministère de l'Intérieur et de l'Hygiène.

MOUVEMENT DE LA POPULATION ET DE L'ÉTAT CIVIL
DANS LES COMMUNES DE 100,000 HABITANTS AU MOINS.

ANNÉES.	Popu- lation.	Maria- ges.	Divor- ces.	NAISSANCES (de fait)			Décès (de fait)	Excédent des naissan- ces (+) ou des décès (-)	Morta- lité infan- tile (moins d'un an).	PROPORTION PAR 1,000 HABITANTS			Mortalité infantile pour 100 naissan- ces.
				Légitimes.	Illégitimes.	Total.				Maria- ges.	Nais- sances	Décès.	
Anvers.													
1920	302,058	5,166	90	5,809	804	6,613	3,980	+ 2,633	794	17.1	21.9	13.2	12.0
1921	304,124	3,853	152	5,617	669	6,286	3,789	+ 2,497	692	12.7	20.7	12.5	11.0
1922	300,321	3,629	187	5,112	511	5,623	4,070	+ 1,553	644	12.1	18.7	13.6	11.5
1923	300,677	3,502	179	4,974	550	5,524	3,541	+ 1,983	519	11.6	18.4	11.8	9.4
1924	302,159	3,384	185	4,782	500	5,282	3,653	+ 1,629	503	11.2	17.5	12.1	9.5
Bruxelles (a).													
1920	154,801	2,761	171	2,138	675	2,813	2,821	— 8	439	17.8	18.2	18.2	15.6
1921	212,682	2,651	259	2,432	622	3,054	3,188	— 134	454	12.5	14.4	15.0	14.9
1922	215,504	2,776	308	2,623	575	3,198	3,326	— 128	415	12.9	14.8	15.4	13.0
1923	215,145	2,638	279	2,484	510	2,994	2,905	+ 89	294	12.3	13.9	13.5	9.8
1924	214,614	2,628	277	2,534	545	3,079	2,738	+ 341	331	12.2	14.3	12.8	10.8
Gand.													
1920	167,042	2,662	126	2,661	340	3,001	2,369	+ 632	457	15.9	18.0	14.2	15.2
1921	165,287	2,244	229	2,602	285	2,887	2,402	+ 395	425	13.6	17.5	15.1	14.7
1922	164,373	2,012	189	2,407	247	2,654	2,555	+ 99	394	12.2	16.1	15.5	14.8
1923	163,877	1,916	167	2,383	246	2,629	2,240	+ 389	239	11.7	16.0	13.7	9.1
1924	163,738	1,838	173	2,278	225	2,503	2,270	+ 233	254	11.2	15.3	13.9	10.1
Liège.													
1920	163,298	2,816	121	2,440	510	2,950	2,719	+ 231	351	17.2	18.1	16.7	11.9
1921	165,136	2,410	247	2,401	515	2,916	2,606	+ 310	308	14.6	17.7	15.8	10.6
1922	165,664	2,177	235	2,259	455	2,714	3,042	— 328	359	13.1	16.4	18.4	13.2
1923	165,096	1,970	231	2,119	385	2,504	2,878	— 374	335	11.9	15.2	17.4	13.4
1924	167,397	2,031	212	2,186	392	2,578	2,741	— 163	287	12.1	15.4	16.4	11.1
Schaerbeek.													
1920	101,526	1,758	81	1,467	160	1,627	1,041	+ 586	117	17.3	16.0	10.3	7.2
1921	102,352	1,358	133	1,359	150	1,509	1,079	+ 430	129	13.3	14.7	10.5	8.5
1922	103,638	1,249	149	1,168	103	1,271	1,043	+ 228	95	11.9	12.1	9.9	7.5
1923	105,155	1,232	126	1,177	95	1,272	1,038	+ 234	111	11.7	12.1	9.9	8.7
1924	107,304	1,277	134	1,130	95	1,225	1,045	+ 180	90	11.6	11.4	9.7	7.4

(*) D'après les archives du Service de la Statistique générale (Ministère de l'Intérieur et de l'Hygiène).

(a) Y compris à partir de 1921 les communes de Laeken, Haeren et Neder-over-Hembeek incorporées à Bruxelles.

DANS LES PRINCIPALES AGGLOMÉRATIONS DU PAYS (*).

Années.	POPULATION DE DROIT.			NAISSANCES (a)					Mort-nés proprement dits.	Marias.	Divorces.	DÉCÈS DE FAIT (a).		
	Hommes.	Femmes.	Total.	de fait.			de droit.	Hommes.				Femmes.	Total.	
				Légitimes.	Illégitimes.	Total.								
Agglomération anversoise														
(Anvers, Berchem, Borgerhout, Hoboken).														
1910	190,974	207,281	398,255	7,817	1,037	8,854	8,848	336	3,630	66	2,858	2,498	5,356	
1920	194,331	213,708	408,039	8,102	932	9,034	9,322	336	6,866	98	2,665	2,484	5,149	
1921	196,414	215,757	412,171	7,676	785	8,461	8,485	303	5,059	190	2,474	2,426	4,900	
1922	195,366	214,029	409,395	6,910	607	7,517	7,503	301	4,845	226	2,619	2,612	5,231	
1923	196,809	215,282	412,091	6,886	654	7,540	7,449	298	4,682	221	2,296	2,262	4,558	
1924	199,292	217,060	416,352	6,620	571	7,191	6,988	251	4,745	225	2,431	2,340	4,771	
Agglomération bruxelloise (b)														
(Anderlecht, Bruxelles, Etterbeek, Forest, Ixelles, Jette, Koekelberg, Molenbeek-Saint-Jean, Saint-Gilles, Saint-Josse-ten-Noode, Schaerbeek, Uccle, Woluwe-Saint-Lambert).														
1910	332,798	387,549	720,347	10,517	2,010	12,527	12,572	628	7,289	441	5,331	5,001	10,332	
1920	345,000	411,105	756,105	11,315	1,708	13,023	13,050	628	12,427	642	4,650	5,003	9,653	
1921	355,128	419,911	775,039	10,486	1,515	12,001	11,889	652	9,904	932	4,723	5,012	9,735	
1922	359,741	423,781	783,522	9,964	1,368	11,332	11,232	653	9,585	1,065	4,920	5,162	10,082	
1923	361,405	425,655	787,060	9,765	1,263	11,028	10,940	527	9,226	958	4,713	4,830	9,543	
1924	365,652	428,659	794,311	9,689	1,282	10,971	9,865	537	9,053	906	4,775	4,813	9,588	
Agglomération gantoise														
(Gand, Gentbrugge, Ledebeg, Mont-Saint-Amand).														
1910	97,974	112,454	210,428	3,873	413	4,286	4,232	193	1,886	71	1,730	1,725	3,455	
1920	97,930	114,015	211,945	3,484	370	3,854	3,785	179	3,458	139	1,398	1,584	2,982	
1921	97,160	113,114	210,274	3,351	337	3,688	3,626	181	2,838	276	1,444	1,691	3,135	
1922	96,972	112,661	209,633	3,155	283	3,438	3,357	169	2,591	225	1,503	1,685	3,188	
1923	97,001	112,619	209,620	3,102	285	3,387	3,335	131	2,434	201	1,310	1,525	2,835	
1924	97,369	112,522	209,891	2,936	252	3,188	3,100	171	2,272	199	1,370	1,540	2,910	
Agglomération liégeoise														
(Angleur, Bressoux, Grivegnée, Hérstal, Liège, Ougrée).														
1910	116,712	125,645	242,357	3,302	573	3,875	3,762	227	2,185	96	1,795	1,643	3,438	
1920	114,966	125,076	240,042	3,667	600	4,267	4,165	256	4,046	167	1,812	1,674	3,486	
1921	116,475	126,643	243,118	3,659	607	4,266	4,145	273	3,412	321	1,680	1,663	3,343	
1922	116,547	126,966	243,513	3,310	524	3,834	3,715	199	3,015	329	2,011	1,869	3,880	
1923	116,247	126,902	243,149	3,140	443	3,583	3,459	221	2,822	294	1,943	1,781	3,724	
1924	118,349	127,747	246,096	3,169	428	3,597	3,483	197	2,905	272	1,837	1,720	3,557	

(*) D'après les archives du Service de la Statistique générale (Ministère de l'Intérieur et de l'Hygiène).

(a) Mort-nés non compris.

(b) La loi du 30 mars 1921 a incorporé à la ville de Bruxelles les communes de Laeken, Haeren et Neder-Over-Hembeek la première de ces communes faisant seule antérieurement partie de l'agglomération.

N. B. — La population des années 1910 et 1920 est celle des recensements décennaux.

PAYS D'ORIGINE DES ÉTRANGERS.	NATURALISATIONS.								AUTORISATIONS DE DOMICILE (a).		
	1831 à 1910.		1911 à 1919.		1920.		Totaux.		1881 à 1919.	1920.	1921.
	Gran- de.	Ordi- naire.	Gran- de.	Ordi- naire.	Gran- de.	Ordi- naire.	Gran- de.	Ordi- naire.			
Autriche	10	32	—	3	—	—	10	35	39	—	—
Bavière	9	36	—	2	—	—	9	38	18	—	—
Belgique	47	222	—	1	—	—	47	223	18	—	—
Danemark	3	19	—	—	1	—	4	19	5	—	—
Espagne	—	3	—	1	—	—	—	4	1	—	—
Etats allemands (non dénommés)	31	227	—	23	—	—	31	250	71	—	—
France	91	911	—	113	—	—	91	1,024	187	3	6
Grande-Bretagne et Irlande	3	42	—	—	—	—	3	42	20	—	—
Italie	5	19	—	1	—	—	5	20	14	—	—
Luxembourg (Grand-Duché)	54	387	1	3	—	—	55	390	16	—	—
Pays-Bas	133	867	4	24	—	—	137	891	158	—	3
Pologne (b)	2	43	—	1	—	—	2	44	2	—	4
Prusse	169	536	6	25	—	—	175	561	277	—	—
Roumanie	1	3	—	2	—	—	1	5	4	—	—
Russie	10	32	1	3	—	—	11	35	21	1	1
Saxe	7	45	—	—	—	—	7	45	4	—	—
Suède	2	—	—	—	—	—	2	—	7	—	—
Suisse	1	51	—	2	—	—	1	53	13	—	—
Turquie	2	6	—	—	—	—	2	6	7	—	—
Autres pays	7	34	—	2	—	—	7	36	16	—	2
Totaux	587	3,515	12	206	1	—	600	3,721	898	4	16

DÉCLARATIONS D'INDIGÉNAT (**).

SPÉCIFICATIONS.		1923.
Acquisition de la qualité de Belge.	Enfants nés en Belgique	643
	Enfants nés à l'étranger de parents dont l'un avait eu la qualité de Belge	35
	Descendants des Limbourgeois et des Luxembourgeois qui ont perdu la nationalité belge par suite des traités du 19 avril 1839.	285
Conservation de la qualité de Belge.	Femme épousant un étranger ou dont le mari acquiert volontairement une nationalité étrangère	95
Recouvrement de la qualité de Belge.	Femme (veuve ou divorcée) qui avait épousé un étranger ou dont le mari avait acquis volontairement une nationalité étrangère au cours du mariage	72
	Enfants mineurs non émancipés d'un Belge devenu étranger.	»
Renoncia- tion à la qualité de Belge.	Enfants mineurs non émancipés nationalisés	30
	Personnes ayant acquis de plein droit une nationalité étrangère.	38
	Personnes nationalisées suivant les art. 6, 7 et 17 de la loi du 8 juin 1909 n'ayant pas renoncé à la nationalité belge dans les délais prescrits	10
	Femme ou enfants d'un Belge déchu	5

INSCRIPTIONS ET RADIATIONS DANS LES REGISTRES DE POPULATION (***)

SPÉCIFICATIONS.		1921.	1922.	1923.	1924.
Inscrip- tions.	Personnes venant d'une autre commune du Royaume.	522,895	466,785	487,486	478,577
	Personnes venant d'un pays étranger	24,389	30,610	34,744	51,276
	Totaux	547,284	497,395	522,230	529,853
Radia- tions.	Personnes qui sont allées dans une autre commune du Royaume	500,602	447,238	472,500	468,372
	Personnes qui sont allées à l'étranger	27,443	32,604	31,090	31,887
	Personnes dont on ignore la nouvelle résidence	4,608	8,742	7,632	6,367
	Totaux	532,653	488,584	511,222	506,626

(*) Voir pour 1831 à 1860, l'Exposé de la situation du Royaume (période de 1841 à 1860, titre II, page 43; pour 1861 à 1860, l'Exposé de la situation du Royaume (période de 1861 à 1875), volume I, pages 590 et 591; pour 1876 à 1921 les chiffres ont été fournis par le Ministère de la Justice. Pendant les années 1914 à 1918 il n'a été accordé aucune naturalisation ni autorisation de domicile; aucune naturalisation n'a été accordée en 1919 ni en 1921. — (a) Suivant l'art. 13 du Code civil. — (b) De 1888 à 1913, les étrangers nés sur le territoire de l'ancien royaume de Pologne ont été répartis avec les sujets du pays auquel a été annexé le lieu respectif de leur naissance (Autriche, Prusse, Russie).

(**) D'après les renseignements recueillis auprès des Administrations provinciales. — N. B. En outre, 1,265 déclarations acquiescives de la qualité de Belge ont été faites en vertu de l'art. 36, al. 2 du Traité de Versailles (986 en 1921, 3 en 1922 et 276 en 1923) et 30 déclarations en vertu des articles 3 et 5 de la loi du 25 octobre 1919.

(***) D'après les archives du Service de la statistique générale (Ministère de l'Intérieur et de l'Hygiène).

PROVINCES.	1920.		1921.		1922.		1923.		1924.	
	Immi- grations.	Émi- grations.	Immi- grations.	Émi- grations.	Immi- grations.	Émi- grations.	Immi- grations.	Émi- grations.	Immi- grations.	Émi- grations.
Anvers	8,743	4,901	3,570	2,429	3,999	4,288	3,560	2,267	8,343	2,100
Brabant	11,967	11,114	6,812	6,244	8,163	6,040	6,481	5,678	10,822	5,598
Flandre occidentale	4,146	6,992	2,833	3,543	3,666	3,893	5,159	4,094	3,398	5,082
Flandre orientale	2,528	5,917	1,472	2,969	1,820	3,014	1,608	2,342	2,029	2,175
Hainaut	8,996	9,718	5,230	6,672	6,286	8,279	8,985	8,729	12,668	8,470
Liège	5,131	9,201	2,701	2,696	3,940	3,578	2,880	3,321	7,669	2,970
Limbouurg	622	552	357	539	1,112	511	4,126	1,547	3,874	2,942
Luxembourg	1,288	2,522	773	1,356	979	1,598	828	1,781	1,202	1,564
Namur	883	2,390	641	995	645	1,403	1,117	1,331	1,271	986
LE ROYAUME.	44,304	53,307	24,389	27,443	30,610	32,604	34,744	31,090	51,276	31,887
Différence en plus :										
Pour les émigrations.	—	9,003	—	3,054	—	1,994	—	—	—	—
Pour les immigrations	—	—	—	—	—	—	3,654	—	19,389	—

IMMIGRATIONS ET ÉMIGRATIONS PAR PAYS (*).

PAYS DE PROVENANCE ET DE DESTINATION.	1922.			1923.			1924.		
	PERSONNES NÉES		TOTAL.	PERSONNES NÉES		TOTAL.	PERSONNES NÉES		TOTAL.
	en Belgique.	à l'étran- ger.		en Belgique.	à l'étran- ger.		en Belgique.	à l'étran- ger.	
I. — IMMIGRATIONS.									
Allemagne	266	796	1,062	354	909	1,263	433	3,053	3,486
Espagne et Portugal	25	250	275	88	255	343	68	349	417
France	7,186	7,545	14,731	7,981	6,280	14,261	7,018	8,391	15,409
Grande-Bretagne et Irlande	385	1,180	1,565	695	772	1,467	210	1,170	1,380
Italie	100	2,078	2,178	70	3,453	3,523	865	6,040	7,505
Luxembourg (Grand-Duché).	161	1,006	1,167	122	1,190	1,312	135	1,616	1,751
Pays-Bas	1,213	3,357	4,570	1,298	4,103	5,401	1,217	7,778	8,995
Russie	48	278	326	50	1,132	1,182	26	729	755
Suisse	44	653	697	31	493	524	41	873	914
Autres pays d'Europe.	89	1,459	1,548	59	3,581	3,640	152	7,505	7,657
Amérique du Nord.	1,014	408	1,422	645	292	937	542	338	880
Autres pays d'Amérique.	98	106	204	62	72	134	156	182	338
Afrique, Asie et Océanie.	387	456	843	410	320	730	491	1,282	1,773
Pays étrangers non dénomm.	>	22	22	4	23	27	1	15	16
TOTAL.	11,016	19,594	30,610	11,869	22,876	34,744	11,355	39,921	51,276
II. — ÉMIGRATIONS.									
Allemagne	664	411	1,075	355	227	582	310	235	545
Espagne et Portugal	47	58	105	108	74	182	77	142	219
France	18,897	4,746	23,643	16,899	5,046	21,945	15,034	5,200	20,234
Grande-Bretagne et Irlande	407	767	714	248	215	463	182	233	415
Italie	55	468	523	59	1,073	1,132	124	1,478	1,602
Luxembourg (Grand-Duché).	211	364	575	253	567	820	215	655	870
Pays-Bas	1,449	1,421	2,870	877	1,547	2,424	1,064	1,721	2,785
Russie	16	38	54	9	234	243	8	107	115
Suisse	58	85	143	52	90	142	54	139	193
Autres pays d'Europe.	187	155	342	109	774	883	74	2,376	2,450
Amérique du Nord.	1,172	250	1,422	1,024	191	1,215	778	170	948
Autres pays d'Amérique.	107	59	166	88	53	141	98	63	161
Afrique, Asie et Océanie.	608	140	748	720	108	828	1,025	233	1,258
Pays étrangers non dénomm.	154	70	224	53	37	90	27	65	92
TOTAL.	24,032	8,572	32,604	20,854	10,236	31,090	19,070	12,817	31,887

(* Ces chiffres sont extraits des archives du Service de la Statistique générale (Ministère de l'Intérieur et de l'Hygiène).
N. B. — Une statistique détaillée pour 1923 et 1924 se trouve aux pages suivantes.

IMMIGRATIONS PAR PAYS DE PROVENANCE ET PAR PROFESSIONS EN 1923 (*)

PROVINCES.	LIEU DE NAISSANCE.	PROFESSIONS			PAYS DE PROVENANCE.										Relèves généraux.										
		SEXES.	Agricoles.	Industrielles ou commerciales.	Intellectuelles ou libérales.	Autres.	EUROPE.					PAYS HORS DE L'EUROPE.													
							ALLEMAGNE.	ESPAGNE ET PORTUGAL.	FRANCE.	GRANDE-BRETAGNE ET IRLANDE.	ITALIE.	LUXEMBOURG (Grand-Duché).	PAYS-BAS.	RUSSE.		SUISSE.	Autres pays.	TOTAL.							
Anvers.	Belgique. {M. 45 F. 27}	175	23	226	23	19	133	50	2	174	1	4	387	35	2	5	32	6	2	»	»	»	82	469	
		31	12	391	19	140	53	152	1	152	1	2	374	23	1	7	48	1	4	»	»	»	87		461
	Étranger. {M. 48 F. 32}	572	88	640	68	11	153	115	9	666	25	38	173	3	8	8	42	3	3	4	»	»	»	78	
		91	31	1,128	72	12	172	133	2	653	4	22	134	2	»	8	28	5	6	4	»	»	»	58	1,282
TOTAUX...	152	869	154	2,385	182	24	604	351	11	34	1,645	29	62	313	3,255	63	11	28	150	15	8	»	395	3,560	
Brabant.	Belgique. {M. 26 F. 8}	596	96	231	50	9	594	31	4	6	44	2	7	10	757	120	9	18	19	8	7	11	»	949	
		193	31	619	56	10	547	40	6	9	50	»	7	6	731	61	6	18	12	8	6	7	»	851	
	Étranger. {M. 29 F. 7}	1,030	324	614	85	62	610	140	168	83	282	70	139	953	1,892	25	18	3	28	5	8	17	1	»	1,997
		411	189	2,977	151	42	854	169	85	496	261	87	136	283	2,564	24	25	13	20	4	6	24	2	»	2,684
TOTAUX...	70	2,230	640	3,541	342	123	2,605	380	263	594	637	159	289	552	5,944	230	58	52	79	25	27	59	5	2	537
Flandre occidentale.	Belgique. {M. 244 F. 165}	569	55	953	8	»	1,394	210	»	»	101	»	1	»	1,714	1	2	22	79	»	»	3	»	1,821	
		289	15	1,387	6	»	1,403	226	»	1	120	»	1	1,757	»	2	18	75	»	3	»	1	»	1,856	
	Étranger. {M. 45 F. 29}	255	43	328	7	4	476	39	18	3	95	1	3	649	1	»	4	14	1	»	»	2	»	671	
		159	28	595	13	2	647	27	5	2	80	1	5	8	790	»	»	2	17	»	»	2	»	811	
TOTAUX...	483	1,272	141	3,263	34	6	3,920	502	23	6	396	2	9	12	4,910	2	4	46	185	1	3	7	1	5,159	
Flandre orientale.	Belgique. {M. 195 F. 136}	199	24	97	16	3	171	8	»	1	215	»	1	2	417	8	1	14	74	»	»	1	»	515	
		113	11	202	12	»	183	4	»	2	162	16	»	4	383	4	1	15	59	»	»	»	»	462	
	Étranger. {M. 26 F. 25}	111	34	118	14	5	93	8	9	1	113	2	1	19	265	»	»	4	15	»	2	2	1	»	289
		59	27	231	23	1	114	24	2	3	129	5	4	13	318	»	»	5	13	»	2	4	»	»	342
TOTAUX...	382	482	96	648	65	9	561	44	11	7	619	23	6	38	1,333	12	2	38	161	»	4	7	1	»	1,608
Hainaut.	Belgique. {M. 109 F. 59}	879	45	267	14	14	1,142	14	21	3	13	5	4	5	1,235	16	3	15	25	»	3	»	»	3	65
		334	34	749	17	12	1,047	20	13	6	11	3	2	5	1,136	5	»	16	10	»	6	»	2	1	40
	Étranger. {M. 37 F. 29}	4,666	105	319	22	43	1,282	30	66	66	222	613	52	322	5,012	15	29	12	15	8	7	»	»	»	14
		457	103	799	30	15	890	33	202	26	31	80	27	19	1,353	5	3	4	9	»	4	»	»	»	7
TOTAUX...	234	6,330	287	2,134	83	84	4,361	97	876	101	277	721	85	351	8,736	41	35	47	59	12	18	»	18	19	249

Liège	Belgique.	M.	45	421	42	143	55	12	422	13	4	8	53	8	2	2	579	38	2	15	6	1	4	6	72	651	1,259		
		F.	44	120	11	433	57	26	346	14	14	10	10	81	8	4	8	568	20	10	3	1	2	4	40	608			
	Étranger.	M.	92	436	80	266	112	29	157	18	188	59	164	12	27	65	831	6	12	5	8	5	7	5	43	874	1,621		
		F.	63	53	36	595	128	7	237	28	43	80	154	13	14	25	729	6	5	4	4	1	2	2	18	747			
TOTALX...			244	1,030	169	1,437	352	74	1,162	73	249	157	452	41	47	100	2,707	70	19	34	17	3	11	19	173	2,880			
Luxembour	Belgique.	M.	12	20	9	26	10	»	2	4	»	»	47	»	»	1	63	»	»	4	»	»	»	4	67	149			
		F.	13	12	5	52	2	»	»	1	6	»	»	68	»	»	78	»	»	4	»	»	»	4	82				
	Étranger.	M.	19	2,904	20	30	111	12	52	»	151	4	939	21	8	1734	3,032	»	»	»	»	»	»	1	»	3,033	3,977		
		F.	6	27	16	895	58	5	14	»	45	»	302	4	»	516	944	»	»	»	»	»	»	»	1	944			
TOTALX...			50	3,023	50	1,003	181	17	69	10	196	4	1,356	25	8	231	4,117	»	»	8	»	»	1	»	9	4,126			
Namur	Belgique.	M.	43	70	13	23	3	»	88	»	3	38	»	»	2	»	137	3	»	6	3	»	»	12	149	301			
		F.	36	44	2	70	2	»	106	»	2	35	»	»	2	»	148	»	»	1	3	»	»	4	152				
	Étranger.	M.	44	150	41	43	5	»	103	»	25	131	2	»	3	2	271	»	»	1	3	»	»	3	278	527			
		F.	15	59	24	151	5	»	77	»	4	148	1	»	4	2	241	»	»	»	»	5	»	»	7	249			
TOTALX...			138	323	80	287	15	»	374	»	34	352	3	4	7	8	797	3	»	8	14	»	»	6	31	828			
LE ROYAUME.	Belgique.	M.	20	67	7	60	1	1	130	1	2	1	4	1	1	3	145	2	»	5	»	»	1	»	9	154	300		
		F.	18	25	4	99	3	»	126	1	1	»	3	3	3	2	139	1	»	3	1	»	2	»	7	146			
	Étranger.	M.	9	299	24	263	2	5	264	1	147	9	5	110	8	10	561	»	32	»	2	»	»	»	34	595	817		
		F.	2	24	14	182	3	»	85	7	10	47	»	4	64	2	222	»	»	»	»	»	»	»	»	222			
TOTALX...			49	415	49	604	9	6	605	10	160	57	16	178	11	15	1,067	3	32	8	»	3	»	3	50	1,117			
LE ROYAUME.	Belgique.	Agricoles	M.	12	404	»	11	20	193	»	»	»	»	»	»	»	640	5	1	37	55	»	»	»	»	739	11,869		
			F.	81	2,184	109	21	25	202	11	7	11	2,676	112	17	44	113	»	»	»	10	13	»	»	»	1	2,996		
		Indust. ou commerc.	M.	12	8	151	22	1	5	40	3	3	9	254	»	»	»	1,864	57	»	22	67	3	»	»	»	60	314	6,075
			F.	75	6	1,337	200	1	9	210	4	7	9	1,864	»	»	»	»	»	»	»	»	»	»	»	»	162	2,026	
	Étranger.	Agricoles	M.	2	201	1	18	154	»	»	»	»	»	»	»	»	437	»	»	24	45	»	»	»	»	69	506		
			F.	31	11	884	24	18	13	70	5	5	6	1,007	11	2	13	57	1	»	7	3	»	»	»	94	1,161		
		Indust. ou commerc.	M.	4	»	»	»	»	»	»	»	»	»	»	»	»	»	195	»	»	5	8	»	»	»	»	13	208	
			F.	137	38	2,692	331	17	30	397	26	9	22	3,699	95	8	54	106	9	»	7	14	9	»	»	»	303	4,002	
	TOTAL GÉNÉRAL.	Agricoles	M.	5	79	7	4	65	167	3	1	3	334	»	»	»	334	1	»	5	9	»	»	»	»	15	349		
			F.	263	94	1,990	151	2347	175	1,641	634	176	831	10	282	19	50	21	53	»	4	10	16	»	»	195	10,477		
		Indust. ou commerc.	M.	50	27	248	63	20	18	128	62	37	61	714	»	»	»	714	6	»	5	7	10	»	»	45	759		
			F.	108	50	873	130	184	110	552	175	05	206	2,453	24	46	11	47	3	»	4	25	4	»	»	168	2,621		
TOTAL GÉNÉRAL.	Agricoles	M.	4	»	»	»	»	»	»	»	»	»	»	»	»	»	195	»	»	5	8	»	»	»	»	13	208		
		F.	53	9	738	38	165	54	123	28	28	66	1,202	7	5	7	11	6	»	2	2	5	»	»	3	48	1,340		
	Indust. ou commerc.	M.	19	0	191	49	13	27	57	34	32	25	453	»	»	»	453	»	»	1	8	3	»	»	»	15	468		
		F.	407	69	2,120	333	220	722	1,319	193	154	208	6,445	30	27	16	70	8	»	8	32	»	»	»	208	6,653			
TOTAL GÉNÉRAL.	Agricoles	M.	23	»	»	»	»	»	»	»	»	»	»	»	»	»	1,606	6	»	1	196	»	»	»	1	196	1,802		
		F.	428	139	5,786	322	3051	267	2,036	678	216	834	15,317	149	74	85	234	25	»	16	35	19	»	»	657	15,974			
	Indust. ou commerc.	M.	85	41	658	142	34	52	251	100	72	97	1,532	63	5	10	27	5	»	18	5	18	»	»	134	1,666			
		F.	727	163	7,022	994	422	871	2,484	398	235	1145	14,461	206	81	103	296	26	»	19	38	72	»	»	81	15,302			
TOTAL GÉNÉRAL.			1,263	343	14,261	1467	3323	1312	5,401	1182	524	3680	424	161	269	668	56	»	36	78	109	»	»	»	27	1828	34,744		

*) D'après les tableaux manuscrits dressés par le Service de la Statistique générale (Ministère de l'Intérieur et de l'Hygiène).

ÉMIGRATIONS PAR PAYS DE DESTINATION ET PAR PROFESSIONS EN 1923 (*).

PROVINCES.	LIEU DE NAISSANCE.	SEXES.	PROFESSIONS			PAYS DE DESTINATION.										Relevés généraux.								
			Agricoles.	Industrielles ou commerciales.	Intellectuelles ou libérales.	Autres.	EUROPE.					PAYS HORS D'EUROPE.					TOTAL.							
							Allemagne.	Espagne et Portugal.	France.	Grande-Bretagne et Irlande.	Italie.	Luxembourg (Grand-Duché).	Pays-Bas.	Russie.	Suisse.			Autres pays.	TOTAL.	Autres pays.	Australie, Nouvelle-Zélande et Îles de l'Océan Pacifique.	Asie et Colonies Néerlandaises des Indes Orientales.	Autres pays de l'Amérique du Sud.	Autres pays de l'Amérique du Nord.
Anvers.	Belgique. {M. 62	45	246	325	23	1	375	25	2	103	5	1	7	544	33	1	9	73	1	10	6	1	134	678
	F. 44	14	53	615	22	1	367	29	3	166	2	2	5	599	19	1	11	79	1	14	1	2	127	726
	TOTAUX...	19	181	215	15	4	121	28	1	174	7	4	36	400	2	2	5	17	1	6	2	2	33	433
Brabant.	Belgique. {M. 101	227	961	714	78	8	1,447	36	9	38	7	18	1,653	192	22	17	54	4	13	27	7	14	350	2,003
	F. 48	82	357	1,315	65	15	1,329	37	16	56	12	32	1,580	93	12	17	50	5	7	19	10	9	222	1,802
	TOTAUX...	2	393	1,04	15	15	466	32	38	78	4	18	743	8	13	2	25	6	7	7	2	13	81	824
Flandre Occidentale.	Belgique. {M. 25	8	118	186	7	3	319	7	5	18	1	1	360	1	1	8	12	2	5	2	2	8	368	798
	F. 23	8	281	408	2	12	375	5	1	9	2	1	407	6	1	121	161	1	8	2	2	23	430	
	TOTAUX...	784	1,167	1,115	14	15	3,632	35	12	67	1	2	3,785	11	6	121	161	1	8	2	2	309	4,094	
Flandre Orientale.	Belgique. {M. 353	61	373	260	16	16	712	6	1	140	1	1	877	5	6	19	133	1	3	3	3	170	1,047	
	F. 244	32	409	612	15	26	631	15	1	110	1	3	779	3	3	18	107	4	7	7	3	142	1,921	
	TOTAUX...	18	75	54	1	1	99	12	1	29	2	3	185	2	2	17	17	1	1	1	2	20	172	
Hainaut.	Belgique. {M. 300	86	1,754	612	6	27	2,605	15	2	19	1	5	2,692	22	1	13	14	3	3	3	3	60	2,752	
	F. 244	66	1,720	1,120	10	26	2,561	41	2	20	11	6	2,688	15	3	16	19	1	3	1	2	60	2,748	
	TOTAUX...	37	2,008	1,45	4	4	1,003	13	798	7	79	124	2,219	5	2	4	30	2	10	1	1	65	2,284	
	Belgique. {M. 31	313	72	529	2	2	822	11	45	11	13	4	928	2	1	1	6	2	1	2	2	17	945	
	F. 31	313	72	529	2	2	822	11	45	11	13	4	928	2	1	1	6	2	1	2	2	17	945	
	TOTAUX...	612	4,793	3,18	22	59	6,991	80	847	30	129	48	8,527	44	4	34	69	5	15	1	5	25	8,729	

Liège		Limbourg		Luxembourg		Namur		LE ROYAUME.																			
M. 151	754	118	290	49	14	973	8	7	22	45	1	2	16	1,137	95	6	27	28	4	3	6	2	5	176	1,313	2,385	
F. 109	221	52	690	62	13	774	10	8	17	46	4	4	15	949	32	3	22	27	2	3	9	3	2	123	1,072		
M. 44	231	32	148	56	6	190	7	39	46	59	20	4	16	443	5	2	1	2	1	1	1	1	2	12	455	936	
F. 25	45	37	374	54	7	237	10	21	49	75	3	2	10	468	4	1	1	2	1	1	1	1	1	1	15	481	
TOTAUX...	1,251	239	1,502	221	40	2,174	35	75	134	225	24	12	57	2,997	156	12	51	59	7	7	17	5	10	324	3,321		
M. 48	28	19	17	»	»	69	1	»	»	40	»	»	»	110	2	»	»	»	»	»	»	»	»	2	112	238	
F. 41	6	17	62	1	1	69	2	»	1	52	»	»	»	125	1	»	»	»	»	»	»	»	»	1	126		
M. 4	1,054	22	19	4	7	27	2	66	4	598	8	2	380	1,098	»	»	»	»	»	»	»	»	»	1	1,099	1,309	
F. 2	2	13	193	3	»	17	3	»	»	111	»	»	74	208	»	»	»	»	»	»	»	»	»	2	210		
TOTAUX...	1,090	71	291	8	7	182	5	69	5	801	8	2	454	1,541	3	»	»	»	»	»	»	»	»	6	1,547		
M. 229	280	27	98	»	»	545	»	73	»	»	»	»	»	619	7	»	6	»	»	»	»	»	2	15	634	1,258	
F. 178	219	10	217	1	1	532	»	1	83	»	»	»	»	617	»	»	5	1	»	»	»	»	1	7	624		
M. 48	141	35	43	8	2	115	1	10	123	1	1	2	»	263	1	1	1	»	»	»	»	»	2	4	267	523	
F. 26	81	26	123	2	2	139	»	3	109	»	»	»	»	255	»	»	»	»	»	»	»	»	1	1	256		
TOTAUX...	481	721	98	481	11	1,332	1	14	388	1	1	2	»	1,754	8	1	11	1	»	»	»	»	6	27	1,781		
M. 131	241	24	153	»	2	532	»	3	»	1	»	1	»	539	8	1	»	1	»	»	»	»	»	10	549	1,000	
F. 90	108	5	248	2	1	439	»	»	»	»	»	»	»	443	4	»	3	»	»	»	»	»	»	8	451		
M. 9	66	4	120	»	1	150	1	16	15	3	»	»	»	186	»	»	11	»	»	»	»	»	»	13	199	331	
F. 12	9	1	110	»	1	100	»	1	20	1	»	5	»	128	»	»	2	»	»	»	»	»	»	4	132		
TOTAUX...	242	424	34	631	3	1,221	1	20	35	6	»	6	»	1,296	12	12	»	»	»	»	»	»	2	35	1,331		
M. 74	4,378	60	14	52	»	529	»	27	138	138	»	»	»	1,696	6	»	57	41	3	2	2	1	5	115	1,811	20,854	
F. 32	5	11	5	13	43	400	11	5	13	43	1	5	11	4,765	171	17	64	177	4	16	18	1	16	486	5,251		
M. 68	2,425	26	6	22	708	1	4	19	2,686	98	14	30	138	2	10	10	5	9	316	3,002	5	9	316	2	140	666	
F. 32	1,087	»	»	29	95	»	»	»	1,211	»	40	41	5	»	»	»	»	»	1	87	1,298	»	1	87	1,298		
M. 14	1,893	39	30	30	30	»	3	7	2,054	25	2	40	89	2	7	2	»	»	3	150	2,204	»	3	150	2,204		
F. 14	205	6	6	6	6	271	19	1	2	11	»	1	7	271	19	1	2	11	»	5	1	7	5	47	318		
M. 133	42,498	106	28	74	319	2	26	48	5,760	145	20	74	226	5	26	21	11	16	544	6,304	»	11	16	544	6,304		
F. 2	94	»	52	96	51	»	2	1	202	»	»	»	»	202	»	»	»	»	»	»	»	»	»	»	4	206	
M. 59	28	1,458	50	923	789	197	32	539	4,171	15	10	9	59	4,171	15	10	9	59	127	4,298	»	1	13	127	4,298		
F. 2	3	192	9	10	7	59	4	9	19	314	5	2	2	4	5	7	2	»	»	342	»	»	»	»	28	342	
M. 47	12	746	44	41	85	140	7	7	48	1,177	3	18	2	34	2	4	4	»	»	1,255	»	»	»	»	11	28	
F. 9	14	628	14	42	37	34	»	2	139	»	»	»	»	139	»	»	»	»	»	143	»	»	»	»	4	143	
M. 5	2	150	10	4	12	225	5	10	225	4	2	4	11	807	2	2	4	11	1	833	»	»	»	3	26	833	
F. 103	15	1,689	88	53	264	405	14	32	149	2,812	8	7	8	2,812	8	7	8	48	3	2,919	»	»	»	7	107	2,919	
M. 4	2,799	»	122	318	»	2,799	»	3	3,248	6	»	100	86	3,248	6	»	100	86	»	4,135	»	»	»	7	210	3,458	
F. 174	96	8,357	163	979	214	51	570	11,797	213	31	97	336	9	11,797	213	31	97	336	»	4,298	»	»	»	7	210	3,458	
M. 53	10	047	30	25	38	156	5	20	40	1,336	125	12	8	1,336	125	12	8	28	7	1,566	»	»	»	6	35	789	12,586
F. 351	76	9,842	264	128	445	972	24	69	264	12,435	254	59	114	446	12	54	45	18	43	1,566	»	»	»	6	35	789	12,586
TOTAL GÉNÉRAL.	582	182	21,945	463	1182	820	2,424	2,424	142	883	28,816	598	102	319,896	36	105	98	30	90	2,274	31,090						

(*) Voir (*) page précédente.

IMMIGRATIONS PAR PAYS DE PROVENANCE ET PAR PROFESSIONS EN 1924 (*)

PROVINCES.	LIEU DE NAISSANCE.	SEXES.	PROFESSIONS			PAYS DE PROVENANCE.										PAYS HORS DE L'EUROPE.										Relèves généraux.		
			Agricoles.	Industrielles ou commerciales.	Intellectuelles ou libérales.	EUROPE.					PAYS DE PROVENANCE.					PAYS HORS DE L'EUROPE.					TOTAL.							
						Allemagne	Espagne et Portugal.	France.	Grande-Bretagne et Irlande.	Italie.	Luxembourg (Grand-Duché).	Pays-Bas.	Russie.	Suisse.	Autres pays.	TOTAL.	Congo Belge.	Autres pays d'Afrique.	Canada	L'Amérique du Nord.		République Argentine.	Autres pays de l'Amérique du Sud.	Néerlandaises des Indes Orientales	Australie, Nouvelle-Zélande et Iles de l'Océan Pacifique.		Autres pays.	TOTAL.
Anvers.	Belgique. {M. 54	244	32	2	187	25	"	"	"	162	"	"	"	"	7	415	25	5	5	23	6	3	3	"	"	"	70	485 } 991 506 }
	F. 29	425	44	1	191	35	1	1	175	1	2	5	456	13	5	4	1	4	24	1	4	3	3	"	"	"	50	
	Étranger. {M. 79	1,994	419	24	287	244	55	43	2,134	71	99	601	4,067	6	20	8	65	12	15	17	17	15	17	5	2	148	4,215 } 7,352 3,137 }	
F. 36	2,886	330	18	262	206	26	44	1,699	41	39	382	3,047	9	10	5	39	4	8	12	3	8	12	3	90	— } 8,343 358 }			
TOTAUX...	198	5,159	825	45	927	510	82	88	4,170	113	140	7,985	53	36	22	151	23	30	35	35	30	35	8	358		1,158 } 2,200 1,042 }		
Brabant.	Belgique. {M. 28	354	68	8	733	34	20	19	54	2	5	11	954	11	13	11	34	3	17	13	2	2	2	2		204	4,573 } 8,622 4,049 }	
F. 12	723	92	8	659	29	13	4	71	6	14	18	914	48	16	13	23	3	10	13	2	2	2	2	128	— } 10,822 702 }			
Étranger. {M. 26	2,685	467	411	1,196	211	426	183	752	121	346	633	4,346	30	44	18	31	20	31	49	3	1	27	4	27		— } 10,822 10,822 }		
F. 5	3,153	398	47	1,191	195	154	605	508	123	192	433	3,846	19	23	31	35	18	30	43	4	203	4	203	— } 10,822 10,822 }				
TOTAUX...	71	4,398	728	130	3,779	469	613	811	1,385	252	557	10,060	208	96	73	123	44	88	118	11	1	702	1		702		1,012 } 2,039 1,027 }	
Flandre occidentale.	Belgique. {M. 224	426	28	8	837	12	2	2	44	3	1	907	5	1	21	74	1	1	3	3	3	3	3		3	105	652 } 1,359 707 }	
F. 146	655	11	1	830	14	1	1	78	8	2	2	937	4	17	66	1	1	3	3	3	3	3	3	90	— } 3,398 249 }			
Étranger. {M. 34	40	337	14	420	52	33	2	81	2	6	10	624	1	2	1	15	1	1	3	2	28	2	26	— } 3,398 3,398 }				
F. 13	26	523	23	520	46	5	2	65	1	5	12	681	1	3	13	13	2	2	6	6	26	26	249			— } 3,398 3,398 }		
TOTAUX...	417	1,849	56	2,607	124	41	4	268	3	14	25	3,149	11	4	42	168	1	4	15	4	15	4	15		4		177	540 } 1,000 460 }
Flandre orientale.	Belgique. {M. 194	236	28	187	5	2	1	195	3	3	3	413	8	15	59	1	44	1	44	1	44	1	44	1	127		634 } 1,029 395 }	
F. 104	765	2	2	179	5	5	1	132	1	2	29	371	2	1	12	39	35	35	35	35	35	35	35	89	— } 2,029 202 }			
Étranger. {M. 32	171	239	60	134	18	12	1	157	6	24	185	601	1	9	1	16	1	1	2	4	33	4	33	— } 2,029 202 }				
F. 26	290	32	4	119	23	3	2	151	10	4	38	382	1	1	8	2	1	1	2	4	13	4	13			— } 2,029 202 }		
TOTAUX...	356	798	127	619	51	17	5	635	17	33	255	1,767	11	10	29	122	3	81	2	4	202	4	202		1,587 } 2,718 1,131 }			
Hainaut.	Belgique. {M. 126	1,183	33	1,009	6	363	10	27	9	3	32	1,471	8	64	14	16	1	9	2	1	116	1	116	7,761 } 9,950 2,189 }				
F. 78	259	29	7	978	12	53	6	3	3	4	3	1,099	3	7	12	1	7	1	1	32	1	32	— } 12,668 12,668 }					
Étranger. {M. 53	6,094	300	109	1,591	39	2,998	49	269	181	42	1,715	7,073	23	584	8	12	4	8	47	2	688	2			688	— } 12,668 12,668 }		
F. 26	730	138	67	1,954	41	516	43	134	49	40	205	2,172	4	3	5	1	2	2	2	17	17	17		— } 12,668 12,668 }				
TOTAUX...	283	8,266	500	4,632	98	3,930	108	461	239	89	1,955	11,815	34	652	32	45	7	26	50	5	853	5	853		12,668 } 12,668 12,668 }			

Lège.		Belgique.		Étranger.		TOTAL.		Belgique.		Étranger.		TOTAL.		Belgique.		Étranger.		TOTAL.													
M.	F.	M.	F.	M.	F.	M.	F.	M.	F.	M.	F.	M.	F.	M.	F.	M.	F.	M.	F.												
34	21	555	35	127	58	11	378	15	88	12	55	3	3	2	28	650	59	6	17	6	1	4	1	7	1	101	751	1,312			
108	9	108	9	423	58	11	318	11	13	7	79	3	3	2	8	510	25	5	6	5	1	3	5	1	51	561	6,357				
99	3,698	497	439	702	781	39	702	34	1,103	91	618	63	239	40	1,002	4,473	1	8	239	9	5	6	8	2	260	4,733	11,355				
50	152	70	1,352	330	331	19	330	45	210	86	334	25	9	16	188	1,590	7	7	9	2	3	2	3	8	34	1,624	7,669				
204	4,513	611	2,341	1,728	1,228	80	1,728	105	1,420	196	1,086	94	259	60	1,226	7,223	92	92	259	25	19	5	16	28	446	7,669	13,705				
16	30	8	30	18	6	»	18	1	»	1	57	»	»	»	»	83	1	1	»	»	»	»	»	»	1	84	163	3,711			
5	15	7	52	18	7	»	18	1	1	1	53	»	»	»	»	79	»	»	»	»	»	»	»	»	»	79	163	3,874			
29	2,558	27	68	28	22	20	28	4	600	3	587	20	20	3	1,387	2,674	»	»	»	»	»	»	»	»	7	8	2,682	3,711			
15	127	20	867	26	32	»	26	3	110	1	256	2	2	1	598	1,029	»	»	»	»	»	»	»	»	»	1,029	3,874	1,202			
65	2,730	62	1,017	90	67	20	90	8	710	6	953	22	22	4	1,985	3,865	1	1	»	»	»	»	»	»	7	9	3,874	1,202			
47	104	9	31	138	1	1	138	»	1	38	1	»	»	»	2	182	1	1	»	3	5	»	»	»	»	9	191	362			
28	63	7	73	138	1	»	138	»	30	»	1	1	»	»	1	171	»	»	»	»	»	»	»	»	»	»	171	362			
50	315	53	97	171	4	»	171	2	85	230	13	1	2	2	510	»	»	»	»	»	»	»	»	»	»	5	515	840			
31	102	9	183	113	9	»	113	2	20	169	3	1	»	»	7	324	»	»	»	»	»	»	»	»	»	1	325	840			
156	584	78	384	560	15	1	560	4	106	467	17	3	2	2	12	1,187	1	1	»	3	8	»	»	»	»	15	—	1,202			
20	325	5	46	112	2	2	112	5	260	1	2	»	1	1	1	386	1	1	2	2	6	»	»	»	»	10	396	570			
11	35	2	126	108	4	1	108	1	48	3	1	»	»	»	1	167	»	»	1	5	»	»	»	»	»	7	174	570			
18	297	17	119	117	4	2	117	4	240	20	10	4	3	3	11	419	»	»	21	1	4	5	»	»	1	32	451	701			
5	58	26	161	130	7	»	130	1	38	42	7	8	11	11	6	246	»	»	21	1	4	5	»	»	1	32	451	701			
54	715	50	452	467	17	5	467	11	586	66	20	12	15	15	19	1,218	1	1	24	1	17	6	2	1	»	53	—	1,271			
Agricoles		Indust. ou commerc.		Intellect. ou libérales.		Autres		Agricoles		Indust. ou commerc.		Intellect. ou libérales.		Autres		Agricoles		Indust. ou commerc.		Intellect. ou libérales.		Autres		Agricoles		Indust. ou commerc.		Intellect. ou libérales.		Autres	
M.		F.		M.		F.		M.		F.		M.		F.		M.		F.		M.		F.		M.		F.		M.		F.	
9		24		109		19		443		9		190		8		5		660		30		47		5		83		743		3,696	
109		19		151		30		2,055		59		191		»		338		4,247		18		59		23		427		18,062		1,779	
57		12		7		7		980		35		103		»		78		532		52		15		3		167		1,493		434	
37		3		8		8		277		21		86		»		174		843		13		60		5		40		434		1,120	
8		»		71		»		71		2		24		»		2		112		3		10		33		89		1,120		3,876	
187		28		2,236		80		2,236		107		15		18		61		3,167		21		31		114		309		3,876		10,420	
2		»		74		»		74		9		219		3		14		410		2		1		»		10		420		26,216	
1,115		151		3,013		4,604		325		2,762		309		338		4,247		17,122		697		18		59		940		18,062		13,705	
229		30		332		124		46		20		37		78		532		1,668		52		15		3		111		1,779		6,204	
478		59		1,227		815		174		1,438		124		146		843		5,587		168		13		71		368		5,955		39,921	
4		»		47		»		47		3		109		»		4		205		»		»		»		2		2,303		2,207	
123		19		928		64		335		108		90		67		273		2,251		8		9		12		52		2,303		10,420	
29		11		198		29		116		62		14		33		68		471		2		1		2		14		485		10,710	
1,073		79		2,572		466		737		839		2,696		173		1,524		10,390		38		31		90		320		10,710		13,705	
22		»		841		16		16		120		621		5		23		1,669		2		48		76		135		1,804		25,181	
1,384		197		6,831		402		5,959		504		3,329		384		4,585		23,673		789		77		214		13		1,804		25,181	
285		42		722		98		148		68		327		51		113		603		56		14		28		200		2,657		21,634	
1,795		178		7,015		864		1,682		1,959		4,718		315		2,446		20,470		234		88		335		1,164		21,634		51,276	
3,486		417		15,409		1,380		7,595		1,751		8,995		755		914		48,269		1,081		227		653		3,007		51,276		89,249	
TOTAL GÉNÉRAL.		TOTAL GÉNÉRAL.		TOTAL GÉNÉRAL.		TOTAL GÉNÉRAL.		TOTAL GÉNÉRAL.		TOTAL GÉNÉRAL.		TOTAL GÉNÉRAL.		TOTAL GÉNÉRAL.		TOTAL GÉNÉRAL.		TOTAL GÉNÉRAL.		TOTAL GÉNÉRAL.		TOTAL GÉNÉRAL.		TOTAL GÉNÉRAL.		TOTAL GÉNÉRAL.		TOTAL GÉNÉRAL.		TOTAL GÉNÉRAL.	

(*) D'après les tableaux manuscrits dressés par l'Administration de la Statistique générale (Ministère de l'Intérieur et de l'Hygiène).

ÉMIGRATIONS PAR PAYS DE DESTINATION ET PAR PROFESSIONS EN 1924 (*)

PROVINCES.	LIEU DE NAISSANCE.	SEXÉ.	PROFESSIONS.				PAYS DE DESTINATION.										Relevés généraux.													
			Agriculteurs.	Industrielles ou commerciales.	Intellectuelles ou libérales.	Autres.	EUROPE.					PAYS HORS D'EUROPE.						TOTAL.												
							Allemagne.	Espagne et Portugal.	France.	Grande-Bretagne et Irlande.	Italie.	Luxembourg (Grand-Duché).	Pays-Bas.	Russie.	Suisse.	Autres pays.			TOTAL.	Autres pays d'Afrique.	Canda.	Autres pays de l'Amérique du Nord.	Argentine.	Autres pays de l'Amérique du Sud.	Asie et Colonies Néerlandaises des Indes Orientales.	Australie, Nouvelle Zélande et Iles de l'Océan Pacifique.	Autres pays.			
Anvers.	Belgique. { M. } { F. }	M. } F. }	42	169	35	319	14	1	281	18	1	3	121	*	»	5	444	49	7	3	46	3	3	2	8	1	2	121	565 } 585 {	
			31	24	18	512	12	3	250	26	4	1	185	»	4	6	491	28	3	7	41	4	4	7	4	»	»	94		
			22	178	22	227	13	8	103	31	3	9	213	2	7	17	406	4	1	3	22	1	8	3	3	»	1	43		449 } 501 {
			18	22	24	437	13	1	150	54	6	12	215	1	2	7	461	»	1	6	19	»	7	3	2	2	40	298		
TOTAL.			113	393	99	1,495	52	13	784	129	14	25	734	3	13	35	1,802	81	12	19	128	8	24	18	3	5	298	2,100		
Brabant.	Belgique. { M. } { F. }	M. } F. }	81	831	213	712	59	11	1,220	22	9	20	81	1	7	11	1,441	256	24	17	42	6	15	19	15	2	396	1,837 } 1,705 {		
			59	315	101	1,230	73	12	1,070	43	12	28	91	2	19	17	1,367	166	24	24	48	10	11	28	25	2	338			
			5	418	141	321	24	32	452	40	31	50	99	6	38	22	794	28	8	6	21	2	7	7	7	»	12	91	885 } 1,171 {	
			1	149	71	950	46	8	604	44	21	187	131	1	34	24	1,100	16	6	5	16	1	9	6	60	40	28	896		
TOTAL.			146	1,713	526	3,213	202	63	3,346	149	73	285	402	10	98	74	4,702	466	62	52	127	19	42	60	40	28	896	5,598		
Flandre Occidentale.	Belgique. { M. } { F. }	M. } F. }	603	856	72	554	6	1	1,884	13	2	»	26	1	1	1	1,935	19	1	98	32	»	»	»	»	»	»	150	2,085 } 2,045 {	
			451	410	36	1,148	8	»	1,853	10	1	»	51	»	3	»	1,932	5	1	77	25	»	1	»	»	»	113			
			70	155	5	187	1	4	364	8	»	»	»	22	2	2	3	406	»	»	4	2	»	»	1	1	3	11	417 } 535 {	
			67	145	5	318	4	3	469	6	5	1	18	4	»	2	512	»	13	5	3	»	»	»	»	1	»	23		
TOTAL.			1,191	1,566	118	2,207	19	8	4,570	43	8	1	117	7	6	6	4,785	24	15	184	62	»	1	2	3	6	297	5,082		
Flandre Orientale.	Belgique. { M. } { F. }	M. } F. }	349	350	37	251	18	1	642	6	»	»	150	»	1	4	822	19	2	37	93	1	9	2	»	2	165	987 } 833 {		
			234	172	12	415	14	2	564	6	»	1	136	»	1	2	726	11	2	29	53	1	6	4	»	1	107			
			15	66	20	72	5	»	71	9	4	5	51	1	4	16	166	1	»	1	3	»	»	»	»	»	2	7	173 } 182 {	
			11	25	8	138	1	»	86	9	»	5	63	»	3	6	173	»	»	1	6	»	»	»	»	»	2	9		
TOTAL.			609	613	77	876	38	3	1,363	30	4	11	400	1	9	28	1,887	31	4	68	155	2	15	6	»	7	288	2,175		
Hainaut.	Belgique. { M. } { F. }	M. } F. }	247	1,564	117	480	6	12	2,192	6	63	3	34	2	5	5	2,328	36	1	13	12	»	7	6	»	»	80	2,408 } 2,079 {		
			156	458	59	1,406	5	4	1,976	6	11	4	20	»	3	1	2,030	15	»	10	19	»	4	1	»	»	49			
			52	2,004	122	694	8	20	1,077	3	829	18	24	44	9	691	2,723	11	59	7	10	2	5	26	»	29	149	2,872 } 1,111 {		
			38	385	61	627	6	3	944	12	54	11	14	16	13	25	1,098	»	1	3	3	3	1	2	1	»	2		13	
TOTAL.			493	4,411	359	3,207	25	39	6,189	27	957	36	92	62	30	722	8,179	62	61	33	44	3	18	34	»	36	291	8,470		

Lège.	Belgique. } M. } F.	116	684	90	217	38	14	825	6	10	10	24	1	2	9	115	13	12	11	4	10	2	168	1,107 } 1,907 } 2,014		
		92	106	15	694	40	15	667	9	11	12	38	3	7	11	810	57	8	10	11	4	6	97			
		35	304	66	84	37	13	178	5	80	36	56	9	13	25	452	7	5	10	3	10	2	37			
		22	53	21	371	60	16	204	7	20	57	74	1	5	3	447	3	2	4	4	2	20	467		956	
TOTAUX...	1,147	192	1,366	175	58	1,874	27	121	115	192	11	27	48	2,648	186	29	24	36	9	18	2	322	2,970			
Luxemb.	Belgique. } M. } F.	36	36	10	22	2	1	61	1	1	1	39	1	1	102	2	2	2	2	2	2	2	2	104	108 } 212 }	
		26	21	14	47	1	1	51	1	1	1	55	1	1	108	1	1	1	1	1	1	1	1	108		
		10	2,218	9	18	4	29	15	1	324	1	573	18	4	1,281	2,250	3	1	1	1	1	1	5	2,255		2,730
		73	2,282	40	547	13	34	132	2	375	1	820	19	4	1,535	2,935	2	3	1	1	1	1	7	2,942		
Namur.	Belgique. } M. } F.	164	272	22	109	8	1	475	1	71	1	1	1	1	547	14	4	1	1	1	1	1	19	566	1,060 } 655 }	
		83	126	150	14	204	6	1	438	1	52	2	2	1	492	1	1	1	1	1	1	1	2	494		
		38	137	54	58	1	1	138	1	10	129	3	1	1	282	2	2	1	2	2	2	2	5	287		504
		342	615	96	511	1	1	1,142	2	12	369	7	2	1	1,535	16	6	7	1	1	1	1	29	1,564		
Lège.	Belgique. } M. } F.	92	150	19	73	8	1	300	1	3	3	3	1	1	317	9	1	1	1	1	1	7	334	655 } 331 }		
		83	68	3	167	6	1	285	3	7	8	8	1	1	311	5	1	1	1	1	1	3	321			
		5	135	6	27	4	1	125	2	33	4	3	2	2	171	2	2	2	2	2	2	2	2		173	331
		182	372	30	402	21	1	834	9	38	27	21	1	5	955	17	1	1	1	1	1	1	31		986	

LE ROYAUME.	M.	Agricoles	128	1,730	10	10	1,602	2	2	16	147	1	1	1,602	5	80	38	2	2	2	2	1	128	1,730 } 4,912 } 9,993 } 19,070	
		Indust. ou commerc.	529	4,912	30	269	4,383	21	4,383	71	63	131	3	5	4,383	269	60	105	5	25	19	6	10		
		Intellect. ou libérales.	157	615	10	122	2,458	2	458	10	5	38	2	8	2,458	122	10	3	7	1	1	1	8		
		Autres	304	2,736	8	42	1,198	1	1,198	10	26	114	1	3	1,198	42	8	42	87	3	9	12	12		
Belgique.	F.	Agricoles	60	1,258	1	1	1,198	1	10	10	114	1	1	1,198	1	31	28	1	1	1	1	1	60	1,258 } 1,724 } 9,077 } 12,817	
		Indust. ou commerc.	19	1,490	13	8	1,490	3	8	23	63	3	8	7	1,634	17	6	20	38	5	2	2	1		
		Intellect. ou libérales.	3	148	2	4	148	2	4	2	2	26	3	3	2	198	35	6	12	2	2	15	8		
		Autres	135	4,444	88	29	4,444	27	29	68	29	383	2	27	29	2,237	235	32	107	120	13	27	17		8
Étranger.	M.	Agricoles	47	65	3	37	144	3	37	37	58	1	1	242	8	8	1	1	1	1	1	1	10	252 } 5,615 } 4,817 } 8,000 } 12,817	
		Indust. ou commerc.	18	23	20	8	1,370	45	1,044	123	750	72	45	1,829	26	63	17	35	9	14	31	30	225		
		Intellect. ou libérales.	31	18	779	30	262	74	188	3	20	213	1	13	400	12	3	4	27	10	1	11	45		
		Autres	2	2	120	1	120	9	9	9	9	42	2	5	173	1	1	1	1	1	1	1	6		70
TOTAUX...	F.	Agricoles	21	2	609	12	42	609	12	42	40	53	17	18	819	3	13	9	5	2	2	7	861 } 205 } 3,577 } 3,414 }		
		Indust. ou commerc.	114	34	1,833	111	120	337	8	40	302	34	14	1	197	5	11	12	49	5	16	7			
		Intellect. ou libérales.	8	8	2,769	3	72	361	1	72	3	97	2	63	3,215	5	8	112	68	3	2	1		199	
		Autres	160	98	7,425	102	1,165	249	997	92	1,875	12,226	315	112	12,226	315	112	106	183	15	46	54		7	48
TOTAL GÉNÉRAL.	M.	Agricoles	339	95	9,177	258	420	505	1,281	14	90	555	12,734	391	53	165	283	21	58	33	33	1,090	13,824 } 31,887 }		
		Indust. ou commerc.	545	219	20,234	415	1,602	870	2,785	115	193	2,450	29,428	895	186	388	560	42	119	48	92	2,459			
		Intellect. ou libérales.	160	98	7,425	102	1,165	249	997	92	1,875	12,226	315	112	12,226	315	112	106	183	15	46	54		7	48
		Autres	339	95	9,177	258	420	505	1,281	14	90	555	12,734	391	53	165	283	21	58	33	33	1,090			

(*) Voir (*) page précédente.

GOUVERNEMENT D'EUPEN-MALMEDY.
MOUVEMENT DE LA POPULATION ET DE L'ÉTAT CIVIL (*).

SPÉCIFICATIONS.		1923.				1924.				
		Eupen (9 comm.)	Malmedy (10 comm.)	Saint- Vith (11 comm.)	Le Gouver- nement. (30 comm.)	Eupen (9 comm.)	Malmedy (10 comm.)	Saint- Vith (11 comm.)	Le Gouver- nement. (30 comm.)	
I. Mouvement de la population de droit.										
A. ENTRÉES.	Naissances	Sexe masculin	241	229	256	726	245	233	238	716
		» féminin	214	209	243	666	253	210	236	699
		Total	455	438	499	1,392	498	443	474	1,415
	Établisse ^m ent de résidé ^e de personnes venant d'une autre commune du Royaume.	Hommes	470	596	418	1,484	446	434	402	1,282
		Femmes	574	570	410	1,554	567	457	382	1,406
	Total	1,044	1,166	828	3,038	1,013	891	784	2,688	
Immigrations	Hommes	67	43	31	141	93	45	15	153	
	Femmes	138	55	26	219	125	41	20	186	
	Total	205	98	57	360	218	86	35	339	
	TOTAL des entrées	1,704	1,702	1,384	4,790	1,729	1,420	1,293	4,442	
B. SORTIES.	Décès	Hommes	138	124	115	377	166	110	117	393
		Femmes	154	109	104	367	181	117	96	394
		Total	292	233	219	744	347	227	213	787
	Translation de résidence dans une autre commune du Royaume.	Hommes	490	548	523	1,561	427	465	421	1,313
		Femmes	684	694	526	1,904	560	534	438	1,532
	Total	1,174	1,242	1,049	3,465	987	999	859	2,845	
Émigrations	Hommes	221	50	24	295	53	43	14	110	
	Femmes	196	48	24	268	101	23	20	144	
	Total	417	98	48	563	154	66	34	254	
Personnes dont la nouvelle résidence est ignorée.	Hommes	9	1	»	10	2	»	1	3	
	Femmes	11	»	»	11	3	»	»	3	
	Total	20	1	»	21	5	»	1	6	
	TOTAL des sorties	1,903	1,574	1,316	4,793	1,493	1,292	1,107	3,892	
Population au 31 décembre.	Hommes	11,112	9,344	8,478	28,934	11,248	9,438	8,580	29,266	
	Femmes	12,457	9,601	8,243	30,301	12,557	9,635	8,327	30,519	
	Total	23,569	18,945	16,721	59,235	23,805	19,073	16,907	59,785	
II. Mouvement de l'état civil.										
Mariages		187	106	100	393	172	123	97	392	
Divorces		1	1	»	2	1	1	»	2	
Naissances	légitimes	Garçons	234	230	259	723	242	225	242	709
		Filles	210	213	241	664	243	208	241	692
	illégitimes	Garçons	7	5	2	14	»	5	1	6
		Filles	2	»	4	6	4	1	5	10
		Total	453	448	506	1,407	489	439	489	1,417
Décès	Hommes	147	130	117	394	171	114	122	407	
	Femmes	160	110	104	374	205	116	102	423	
	Total	307	240	221	768	376	230	224	830	
Reconnaisances d'enfants naturels		1	»	»	1	»	1	»	1	
Légitimations d'enfants naturels		3	1	1	5	2	4	2	8	
Mort-nés	légitimes	Garçons	7	8	11	26	7	4	18	
		Filles	5	4	2	11	5	9	8	
	illégitimes	Garçons	»	»	»	»	1	»	1	
		Filles	»	»	»	»	»	»	»	
		Total	12	12	13	37	13	16	12	41
Enfants présentés sans vie		1	3	8	12	14	5	1	20	
Décès de moins d'un an.	Garçons	35	26	26	81	31	19	18	68	
	Filles	17	16	13	46	19	14	15	48	
	Total	52	36	39	127	50	33	33	116	

(*) D'après les archives du Service de la Statistique Générale (Ministère de l'Intérieur et de l'Hygiène).

PAYS.	Années	Population des pays étrangers.	BELGES OU PERSONNES NÉES EN BELGIQUE.				
			Nombres absolus.			Proportion sur 100,000 habitants dans les pays étrangers.	
			Hommes.	Femmes.	Total.		
Allemagne (a) .	Alsace-Lorraine . . .	1910	1,874,014	815	806	1,621	86.5
	Bade	1910	2,142,833	78	93	171	8.0
	Bavière.	1910	6,887,291	107	102	209	3.0
	Prusse	1910	40,165,219	5,776	4,927	10,703	26.7
	Saxe royale	1910	4,806,661	58	54	112	2.3
	Wurtemberg	1910	2,437,574	31	44	75	3.1
	Autres pays	1910	6,612,401	308	256	564	8.5
TOTAUX.	1910	64,925,993	7,173	6,282	13,455	20.7	
Argentine (République) (b)	1906	(c) 5,974,771	»	»	5,634	94.3	
Australie (g)	1911	4,455,005	241	98	339	7.6	
Autriche-Hongrie (b)	Autriche	1910	28,571,934	229	251	480	1.7
	Hongrie	1910	20,886,487	49	55	104	0.5
	TOTAUX.	1910	49,458,421	278	306	584	1.2
Bolivie (b)	1900	1,734,000	19	4	23	1.3	
Brésil (b)	1900	16,621,991	519	457	(d) 976	5.8	
Bulgarie (b)	1910	4,337,513	49	58	107	2.5	
Canada (b)	1911	7,204,527	5,776	3,817	9,593	133.0	
Chili (e)	1920	3,754,723	»	»	369	9.8	
Chine (s)	1920	431,179,000	»	»	592	0.1	
Danemark (f)	1916	2,921,362	13	10	23	0.8	
Égypte (u)	1917	12,750,918	252	266	518	4.1	
Espagne (l)	1920	21,959,086	679	443	1,122	5.1	
États-Unis de l'Amérique du Nord (t)	1920	105,710,620	»	»	62,686	59.3	
France	Départ. de la Seine	1901	3,669,930	18,778	19,100	37,878	1,032
		1911	4,154,042	—	—	33,697	811
	Département du Nord	1921	4,411,691	25,251	25,111	50,362	1,141
		1901	1,866,994	102,491	100,052	202,543	10,849
		1911	1,961,780	—	—	169,083	8,655
		1921	1,787,918	86,960	82,123	169,083	9,456
	Autres départements	1901	33,425,021	47,270	35,699	82,969	248
		1911	33,486,436	—	—	84,346	253
		TOTAUX.	1901	38,961,945	168,539	154,851	323,390
		1911	39,602,258	151,869	135,257	287,126	733.0

(a) D'après les *Vierteiljahrshefte zur Statistik des Deutschen Reichs*, 1912, 3^{es} Heft, page 116 et d'après une communication du Gouvernement de ce pays.
 (b) D'après une communication du Gouvernement de ce pays.
 (c) Population évaluée.
 (d) Dans ces chiffres ne sont pas compris les Belges résidant à Rio-de-Janeiro et dans le district fédéral.
 (e) D'après le *Sinopsis estadística del Chile*, 1920.
 (f) D'après *Statistiske Meddelelser*.
 (g) D'après le *Census of the Commonwealth of Australia*, 3rd April 1911, n^o 7.

PAYS.	Années	Population des pays étrangers.	BELGES OU PERSONNES NÉES EN BELGIQUE.				
			Nombres absolus.			Population sur 100,000 habitants dans les pays étrangers.	
			Hommes.	Femmes.	Total.		
Grande-Bretagne et Irlande (b)	Angl. et Pays de Galles	1911	36,075,269	2,357	2,017	4,374	12.1
	Ecosse	1911	4,759,521	87	50	137	2.9
	Irlande	1911	4,381,951	80	97	177	4.0
	TOTAUX.	1911	45,216,741	2,524	2,164	4,688	10.4
Grèce (h)	1907	2,754,770	60	33	93	3.4	
Guatemala (i)	1893	1,364,678	»	»	68	4.9	
Indes anglaises (b)	1911	315,059,913	212	141	353	0.1	
Italie (j)	1911	35,845,048	500	430	930	2.6	
Japon	1923	56,667,711	20	13	33	0.1	
Luxembourg (Grand-Duché) (k)	1922	261,643	»	»	3,695	1,412	
Mexique (b)	1910	15,063,207	79	60	(r) 139	0.9	
Norvège (b)	1920	2,649,775	47	64	111	4.2	
Nouvelle-Zélande (b)	1921	1,218,913	44	21	65	5.3	
Paraguay (m)	1900	635,571	»	»	90	14.2	
	1899	5,103,979	8,070	6,833	14,903	292.0	
Pays-Bas (n)	1909	5,857,949	9,363	8,975	18,338	313.1	
	1920	6,865,314	15,010	15,258	30,268	440.9	
Portugal (b)	1900	5,019,233	81	107	188	3.7	
Roumanie (o)	1912	7,234,920	140	151	291	4.0	
Russie (p)	1897	125,640,021	1,086	856	1,942	1.5	
Serbie (b)	1900	2,497,130	»	»	23	1.0	
Suède (b)	1920	5,522,403	»	»	36	0.6	
Suisse	1920	3,880,320	718	761	1,479	38.1	
Tunisie (b)	1908	1,804,002	»	»	146	8.1	
Uruguay (b)	1908	1,042,686	63	9	72	7.0	
Union Sud-Africaine (q)	1921	6,928,580	194	146	340	5.0	

(a) (Voir note (a) page précédente.)

(b) D'après les Résultats statistiques du Recensement général de la population, pp. 19, et 108.

(i) D'après le Censo general de la Republica de Guatemala, pp. 189 et 193

(j) D'après le Censimento al 10 Giugno 1911.

(k) D'après les Ergebnisse der Volkszählung, pp. 4 et 71.

(l) D'après le Censo de la Poblacion, 1900, tome I.

(m) D'après les Tableaux démonstratifs de la population du Paraguay, pp. 3 et 6.

(n) D'après les Uitkomsten der achtste tienjaarlijkse volkstelling, pour 1899, et d'après une communication du Gouvernement de ce pays, pour 1909 et 1920.

(o) D'après le Recensământul general al populatiunei româneitei, p. XXIV et 4.

(p) D'après le Relevé général des résultats du premier recensement de la population de l'Empire russe, en 1897, volume 1, pp. 1 et 228.

(q) Transvaal, province du Cap, Natal et Orange.

(r) A l'exclusion de l'Etat de Vera-Cruz.

(s) D'après Foreign Trade of China 1920, part. 1.

(t) D'après Census 1920, vol. III.

(u) D'après l'Annuaire Statistique de l'Égypte, 1921-1922.

ÉTAT POLITIQUE, INTELLECTUEL
ET MORAL

ARRONDISSEMENTS ADMINISTRATIFS	LISTES DÉFINITIVES MISES EN VIGUEUR LE 1 ^{er} MAI 1924.			LISTES DÉFINITIVES MISES EN VIGUEUR LE 1 ^{er} MAI 1925.		
	Hommes.	Femmes.	TOTAL.	Hommes.	Femmes.	TOTAL.
Province d'Anvers.						
Anvers	192,357	654	193,011	197,328	601	197,929
Malines	62,942	208	63,150	64,857	217	65,074
Turnhout	46,581	261	46,842	47,952	273	48,225
La province.	301,880	1,123	303,003	310,137	1,091	311,228
Province de Brabant.						
Bruxelles	334,959	1,322	336,281	343,128	1,322	344,450
Louvain	81,449	381	81,830	84,075	423	84,498
Nivelles	56,950	166	57,116	58,036	165	58,201
La province.	473,358	1,869	475,227	485,239	1,910	487,149
Prov. de Flandre occidentale.						
Bruges	47,868	236	48,104	48,665	254	48,919
Courtrai	65,425	248	65,673	66,721	260	66,981
Dixmude	13,166	87	13,253	13,792	89	13,881
Furnes	11,786	75	11,861	12,054	74	12,128
Ostende	27,275	117	27,392	27,887	102	27,989
Roulers	32,009	167	32,176	32,313	194	32,507
Thielt	20,122	89	20,211	20,461	78	20,539
Ypres	36,146	134	36,280	34,226	136	34,362
La province.	253,797	1,153	254,950	256,119	1,187	257,306
Prov. de Flandre orientale.						
Alost	62,806	189	63,085	64,760	200	64,960
Audenarde	34,175	153	34,328	33,772	150	33,922
Eecloo	20,837	83	20,920	21,254	76	21,330
Gand	126,562	490	127,052	128,363	477	128,840
Saint-Nicolas	48,331	161	48,492	49,537	160	49,697
Termonde	42,013	214	42,227	42,837	213	43,050
La province.	334,814	1,290	336,104	340,523	1,276	341,799
Province de Hainaut.						
Ath	28,973	100	29,073	29,066	99	29,165
Charleroi	145,357	522	145,879	147,491	506	147,997
Mons	84,925	324	85,249	86,335	337	86,672
Soignies	55,235	145	55,380	55,981	164	56,145
Thuin	43,700	159	43,859	44,455	135	44,590
Tournai	49,039	266	49,305	50,002	259	50,261
La province.	407,229	1,516	408,745	413,330	1,500	414,830
Province de Liège.						
Huy	33,293	114	33,407	33,698	116	33,814
Liège	174,067	932	174,999	177,696	892	178,588
Verviers	54,544	268	54,812	55,383	243	55,626
Waremme	22,388	66	22,454	23,829	64	23,893
La province.	284,292	1,380	285,672	290,606	1,315	291,921
Province de Limbourg.						
Hasselt	37,155	155	37,310	38,345	149	38,494
Maeseyck	17,440	114	17,554	17,894	126	18,020
Tongres	30,426	109	30,535	31,212	131	31,343
La province.	85,021	378	85,399	87,451	406	87,857
Province de Luxembourg.						
Arlon	11,416	58	11,474	11,626	54	11,680
Bastogne	12,622	40	12,662	12,531	38	12,569
Marche	13,652	47	13,699	13,680	51	13,731
Neufchâteau	17,102	87	17,189	17,456	82	17,538
Virton	12,383	267	12,650	12,538	281	12,819
La province.	67,175	499	67,674	67,831	506	68,337
Province de Namur.						
Dinant	27,492	292	27,784	27,673	300	27,973
Namur	66,358	495	66,853	67,278	554	67,832
Philippeville	18,729	119	18,848	18,897	121	19,018
La province.	112,579	906	113,485	113,848	975	114,823
Le Royaume	2,320,145	10,114	2,330,259	2,365,084	10,166	2,375,250

(*) D'après les renseignements fournis par les Gouverneurs des provinces.

ARRONDISSEMENTS ADMINISTRATIFS.	LISTES ÉLECTORALES MISES EN VIGUEUR LE 1 ^{er} OCTOBRE 1921.			LISTES ELECTORALES MISES EN VIGUEUR LE 1 ^{er} MAI 1925.		
	Hommes.	Femmes.	TOTAL.	Hommes.	Femmes.	TOTAL.
Province d'Anvers.						
Anvers	178,764	188,015	366,779	194,434	207,913	402,347
Malines	55,850	56,176	112,026	64,159	63,608	127,767
Turnhout	42,622	40,756	83,378	47,228	45,637	92,865
La province.	277,236	284,947	562,183	305,821	317,158	622,979
Province de Brabant.						
Bruxelles	309,319	361,333	670,652	332,972	388,165	721,137
Louvain	76,650	76,425	153,075	83,120	82,214	165,334
Nivelles	54,229	56,220	110,449	57,223	59,265	116,488
La province.	440,198	493,978	934,176	473,315	529,644	1,002,959
Prov. de Flandre occidentale.						
Bruges	44,458	49,933	94,391	47,809	52,785	100,594
Courtrai	60,393	61,864	122,257	65,886	67,608	133,494
Dixmude	12,455	11,854	24,309	13,599	13,731	27,330
Furnes	10,605	11,070	21,675	11,641	12,148	23,789
Ostende	24,559	26,584	51,143	27,045	29,429	56,474
Roulers	29,634	29,593	59,227	31,827	32,728	64,555
Thielt	19,000	20,625	39,625	20,179	21,503	41,682
Ypres	33,900	28,833	62,733	33,858	33,059	66,917
La province.	235,004	240,356	475,360	251,844	262,991	514,835
Prov. de Flandre orientale.						
Alost	59,814	60,865	120,679	64,207	65,283	129,490
Audenarde	32,605	32,861	65,466	34,192	34,727	68,919
Eecloo	19,680	19,610	39,290	21,023	20,912	41,935
Gand	119,403	132,480	251,883	126,662	139,479	266,141
Saint-Nicolas	48,387	49,402	97,789	48,935	49,802	98,737
Termonde	39,606	39,113	78,719	42,252	41,920	84,172
La province.	319,495	334,331	653,826	337,271	352,123	689,394
Province de Hainaut.						
Ath	28,271	27,899	56,170	28,658	28,677	57,335
Charleroi	136,103	135,176	271,279	144,193	144,153	288,346
Mons	80,222	82,608	162,830	85,006	87,074	172,080
Soignies	51,754	50,612	102,366	55,209	54,230	109,439
Thuin	41,208	41,844	83,052	43,640	44,205	87,845
Tournai	47,291	48,114	95,405	49,305	50,820	100,125
La province.	384,849	386,253	771,102	406,011	409,159	815,170
Province de Liège.						
Huy	32,027	32,703	64,730	33,062	34,077	67,139
Liège	163,303	170,538	333,841	174,703	182,922	357,625
Verviers	51,937	55,221	107,158	54,318	59,027	113,345
Waremme	22,580	22,280	44,860	23,433	23,265	46,698
La province.	269,847	280,742	550,589	285,516	299,291	584,807
Province de Limbourg.						
Hasselt	34,219	33,686	67,965	37,755	36,827	74,582
Maeseyck	16,458	15,559	32,017	17,633	16,779	34,412
Tongres	29,354	27,348	56,702	30,997	27,901	58,898
La province.	80,031	76,593	156,624	86,385	81,507	167,892
Province de Luxembourg.						
Arion	10,683	9,975	20,658	11,416	11,048	22,464
Bastogne	12,461	11,887	24,348	12,240	11,808	24,048
Marche	13,374	13,509	26,883	13,284	13,654	26,938
Neufchâteau	16,814	16,437	33,251	17,275	16,881	34,156
Virton	12,940	13,140	26,080	12,397	13,067	25,464
La province.	66,272	64,948	131,220	66,612	66,458	133,070
Province de Namur.						
Dinant	26,985	28,097	55,082	27,352	28,741	56,093
Namur	64,202	66,927	131,129	65,936	69,406	135,342
Philippeville	17,822	18,592	36,414	18,549	16,361	34,910
La province.	109,009	113,616	222,625	111,837	117,508	229,345
Le Royaume.	2,181,941	2,275,764	4,457,705	2,324,612	2,435,839	4,760,451

(*) D'après les renseignements fournis par les Gouverneurs des provinces.

N. B. — La loi du 9 août 1923 a décidé qu'il ne serait pas procédé en 1923 à la révision annuelle des listes électorales.

**82 ÉLECTIONS POUR LE RENOUELEMENT INTÉGRAL DE LA CHAMBRE
DES REPRÉSENTANTS EN 1921.**

NOMBRE DES REPRÉSENTANTS, DES ÉLECTEURS ET DES VOTANTS (*).

ARRONDISSEMENTS ADMINISTRATIFS.	NOMBRE des REPRÉSENTANTS			Nomb- re des candi- dats titu- laires.	NOMBRE DES ÉLECTEURS			Pro- portion P. C. du nombre des ABSENTS.	NOMBRE des VOTES VALA- BLES.	CHIF- FRE DIVI- SEUR.	
	à élire.	an- ciens ré- élus.	nou- veaux élus.		INSCRITS.						AYANT VOTÉ.
					Hommes.	Femmes.	Total.				
Anvers.											
Anvers	15	12	3	90	178,054	619	178,673	160,207	10.33	154,087	10,272
Malines	5	4	1	30	58,802	235	59,037	55,007	6.82	52,317	10,463
Turnhout	4	3	1	20	43,758	395	44,153	41,404	6.22	38,781	9,695
Brabant.											
Bruxelles	26	23	3	284	315,972	1,464	317,436	289,192	8.89	265,858	10,225
Louvain	7	6	1	44	77,985	381	78,366	72,736	7.18	68,787	9,826
Nivelles	4	3	1	16	54,827	174	55,001	50,898	7.45	49,267	12,316
Flandre occidentale.											
Bruges	4	2	2	19	45,132	241	45,373	41,227	9.14	38,789	9,698
Furnes					11,141	56	11,197				
Dixmude	5	2	3	24	12,936	80	13,016	42,936	13.87	40,426	8,085
Ostende					25,519	122	25,641				
Courtrai	5	4	1	30	61,374	310	61,684	57,149	7.35	55,013	11,002
Roulers					30,379	168	30,547				
Thielt	5	4	1	20	19,118	85	19,203	44,045	11.46	42,395	8,479
Ypres	3	1	2	13	34,593	133	34,726	26,569	23.46	24,734	8,245
Flandre orientale.											
Gand	12	9	3	70	121,752	370	122,122	128,860	9.37	122,808	10,234
Eecloo					19,825	459	20,284				
Saint-Nicolas	4	3	1	20	48,989	209	49,198	44,817	8.90	43,282	10,820
Termonde	4	2	2	24	40,268	256	40,524	36,276	10.48	34,819	8,705
Alost	5	3	2	24	60,150	228	60,378	52,913	12.36	51,535	10,307
Audenarde	3	2	1	17	33,168	167	33,335	28,814	13.56	27,526	9,175
Hainaut.											
Mons	7	5	2	21	81,541	430	81,971	76,475	6.70	74,480	10,640
Soignies	4	3	1	16	52,753	126	52,879	49,671	6.06	48,447	12,111
Tournai	6	6	»	20	48,117	230	48,347	69,945	9.13	67,617	11,269
Ath					28,523	105	28,628				
Charleroi	11	9	2	39	139,181	578	139,759	127,493	8.77	122,240	11,112
Thuin	3	2	1	9	41,666	179	41,845	39,023	6.74	37,867	12,622
Liège.											
Liège	13	12	1	52	165,369	966	166,335	153,752	7.56	147,204	11,323
Huy					32,582	129	32,711				
Waremmé	4	3	1	12	22,780	74	22,854	51,756	6.85	50,023	12,505
Verviers	5	3	2	22	52,189	290	52,479	48,853	6.91	46,257	9,251
Limbourg.											
Hasselt	3	2	1	20	34,579	155	34,734	32,258	7.12	29,636	9,878
Tongres					29,347	120	29,467				
Maeseyck	4	4	»	18	16,878	134	17,012	42,585	8.37	40,178	10,044
Luxembourg.											
Arlon					11,187	61	11,248				
Marche	3	2	1	9	13,536	57	13,593	34,306	8.33	32,637	10,879
Bastogne					12,542	42	12,584				
Neufchâteau	3	2	1	9	16,909	102	17,011	27,399	7.26	26,324	8,774
Virton					12,250	285	12,535				
Namur.											
Namur	5	3	2	20	63,917	541	64,458	59,856	7.14	57,452	11,490
Dinant					27,582	315	27,897				
Philippeville	4	3	1	16	18,432	124	18,556	42,871	7.76	41,181	10,295
LE ROYAUME .	186	142	44	1,028	2,215,602	11,195	2,226,797	2,029,295	8.87	1,931,967
Années antérieures.					ÉLECTEURS INSCRITS.	NOMBRE DE VOIX des électeurs					
						inscrits.	ayant voté.				
LE ROYAUME.	1894	152	76	76	458	1,354,891	2,085,605	5
	1900	152	83	69	411	1,472,953	2,269,414	6	2,051,014
	1912	186	138	48	747	1,745,666	2,814,089	5	2,621,771
	1919	186	110	76	859	2,102,710	2,102,710	11.50	1,760,745

(*) Extrait des archives de l'Administration des Affaires électorales et de la Statistique générale (Ministère de l'Intérieur et de l'Hygiène).

**ÉLECTIONS POUR LE RENOUELEMENT INTÉGRAL
DU SÉNAT EN 1921.**

83

NOMBRE DES SÉNATEURS, DES ÉLECTEURS ET DES VOTANTS (*).

ARRONDISSEMENTS.	NOMBRE DES SÉNATEURS.			NOMBRE des candidats titulaires.	NOMBRE DES ÉLECTEURS.		Pro- portion P. C. du nombre des absents.	NOMBRE des VOTES VALA- BLES.	DIVI- SEUR électoral ou CHIFFRE diviseur.
	à élire.	anciens réélus.	nou- veaux élus.		inscrits.	ayant voté.			
Anvers.									
Anvers.	7	4	3	32	178,673	160,219	10.33	150,693	21,528
Malines-Turnhout.	5	3	2	19	103,190	94,711	8.22	86,964	17,393
Brabant.									
Bruxelles.	13	8	5	65	317,436	289,151	8.91	251,174	19,321
Louvain.	3	1	2	15	78,366	72,741	7.18	66,307	22,102
Nivelles.	2	»	2	6	55,001	50,902	7.45	48,407	24,203
Flandre occidentale.									
Bruges.	2	2	»	6	45,373	41,220	9.15	37,326	18,663
Furnes-Dixmude-Ostende.	2	1	1	4	49,854	42,933	13.88	35,843	17,922
Roulers-Thielt.	3	2	1	7	49,750	42,671	14.23	40,492	13,497
Courtrai-Ypres.	4	1	3	16	96,410	83,722	13.16	74,886	18,721
Flandre orientale.									
Gand-Eecloo.	6	5	1	16	142,406	128,737	9.60	119,265	19,877
Termonde - Saint-Nicolas.	4	3	1	10	89,722	81,227	9.47	71,444	17,861
Alost-Audenarde.	4	3	1	14	93,713	81,710	12.81	75,778	18,944
Hainaut.									
Mons-Soignies.	5	4	1	13	134,850	126,144	6.46	121,617	24,323
Tournai-Ath.	3	2	1	10	76,975	69,943	9.13	66,262	22,087
Charleroi-Thuin.	7	4	3	19	181,604	166,535	8.30	157,903	22,558
Liège.									
Liège.	7	2	5	18	166,335	153,765	7.56	145,414	20,773
Huy-Waremme.	2	1	1	6	55,565	51,756	6.85	48,792	24,396
Verviers.	2	1	1	6	52,479	48,845	6.92	44,861	22,430
Limbouurg.									
Hasselt-Tongres-Maeseyck.	4	2	2	13	81,213	75,337	7.24	65,273	16,318
Luxembourg.									
Arlon-Marche-Bastogne-Neufchâteau-Virton.	3	3	»	9	66,971	61,679	7.90	58,521	19,507
Namur.									
Namur-Dinant-Philippeville.	5	3	2	15	110,911	102,792	7.32	96,110	19,222
LE ROYAUME.	93	55	38	319	2,226,797	2,026,740	8.98	1,863,332
Années antérieures.					ÉLEC- TEURS	NOMBRE DE VOIX des électeurs			
					INSCRITS.	inscrits.	ayant voté.		
LE ROYAUME.	1894	76	53	23	128	1,148,433	1,856,838	6
	1900	76	40	36	116	1,243,505	2,020,987
	1912	93	53	40	273	1,483,994	2,525,810	4	2,342,294
	1919	93	59	34	175	2,102,710	2,102,710

(* Extrait des archives de l'Administration des Affaires électorales et de la Statistique générale (Ministère de l'Intérieur et de l'Hygiène)

**84 ÉLECTIONS POUR LE RENOUELEMENT INTÉGRAL DE LA CHAMBRE
DES REPRÉSENTANTS EN 1925.**

NOMBRE DES REPRÉSENTANTS, DES ÉLECTEURS ET DES VOTANTS (*).

ARRONDISSEMENTS ADMINISTRATIFS.	NOMBRE des REPRÉSENTANTS			Nom- bre des candi- dats titu- laires.	NOMBRE DES ÉLECTEURS			Pro- portion P. C. du nombre des absents	NOMBRE des VOTES VALA- BLES.	CHIF- FRE DIVI- SEUR.	
	à élire.	an- ciens ré- élus.	nou- veaux élus.		INSCRITS.						AYANT VOTÉ.
					Hommes.	Femmes.	Total.				
Anvers.											
Anvers	15	13	2	88	192,357	654	193,011	177,827	7.87	169,846	11,323
Malines	5	4	1	25	62,942	208	63,150	59,607	5.61	57,244	11,448
Turnhout	4	3	1	18	46,581	261	46,842	44,429	5.15	41,945	10,486
Brabant.											
Bruxelles	26	22	4	163	334,959	1,322	336,281	311,045	8.11	290,534	11,174
Louvain	7	6	1	29	81,449	381	81,830	78,149	4.50	74,230	10,604
Nivelles	4	3	1	12	56,950	166	57,116	53,324	6.64	51,456	12,868
Flandre Occidentale.											
Bruges	4	4	»	17	47,868	236	48,104	44,195	8.13	42,087	10,521
Furnes					11,786	75	11,861				
Dixmude	5	4	1	20	13,166	87	13,253	46,327	11.77	44,005	8,801
Ostende					27,275	117	27,392				
Courtrai	5	5	»	30	65,425	248	65,673	61,641	6.14	59,710	11,942
Roulers					32,009	167	32,176				
Thielt	5	4	1	23	20,122	89	20,211	47,576	9.18	46,009	9,201
Ypres	3	3	»	15	36,146	134	36,280	30,686	15.42	28,829	9,609
Flandre Orientale.											
Gand	12	10	2	76	126,562	490	127,052	137,310	7.20	130,705	10,892
Eecloo					20,837	83	20,920				
Saint-Nicolas	4	3	1	18	48,331	161	48,492	44,942	7.32	43,570	10,892
Termonde	4	3	1	16	42,013	214	42,227	39,655	6.09	38,209	9,552
Alost	5	3	2	20	62,890	189	63,085	58,088	7.93	56,631	11,326
Audenarde	3	2	1	15	34,175	153	34,328	31,808	7.34	30,591	10,197
Hainaut.											
Mons	7	7	»	28	84,925	324	85,249	80,055	6.09	77,751	11,107
Soignies	4	3	1	16	55,235	145	55,380	51,871	6.34	50,601	12,650
Tournai					49,039	266	49,305				
Ath	6	4	2	18	28,973	100	29,073	73,206	6.60	70,708	11,784
Charleroi	11	9	2	52	145,357	522	145,879	134,295	7.94	129,126	11,738
Thuin	3	2	1	15	43,700	159	43,859	40,745	7.10	39,421	13,140
Liège.											
Liège	13	11	2	71	174,067	932	174,999	162,834	6.95	155,196	11,938
Huy					33,293	114	33,407				
Waremme	4	4	»	23	22,388	66	22,454	53,544	4.15	51,550	12,887
Verviers (a)	6	4	2	32	70,375	274	70,649	66,416	5.99	61,991	10,331
Limbourg.											
Hasselt	3	3	»	11	37,155	155	37,310	35,118	5.87	32,548	10,849
Tongres					30,426	109	30,535				
Maaseyck	4	2	2	16	17,440	114	17,554	45,093	6.23	43,249	10,812
Luxembourg.											
Arlon					11,416	58	11,474				
Marche	3	1	2	15	1,652	47	1,699	34,836	7.93	33,271	11,090
Bastogne					12,622	40	12,662				
Neufchâteau					17,102	87	17,189				
Virton	3	3	»	15	12,383	267	12,650	27,842	6.69	26,810	8,936
Namur.											
Namur	5	4	1	25	66,358	495	66,853	62,312	6.79	60,939	12,007
Dinant					27,492	292	27,784				
Philippeville	4	2	2	12	18,729	119	18,848	43,425	6.88	41,762	10,440
LE ROYAUME (a)	187	151	36	936	2,335,976	10,120	2,346,096	2,178,186	7.16	2,079,624
Années antérieures.											
					ÉLECTEURS INSCRITS.	NOMBRE DE VOIX des électeurs.					
						inscrits	ayant voté.				
LE ROYAUME	1900	152	83	69	411	1,472,953	2,269,414	2,135,036	6	2,051,014
	1912	186	138	48	747	1,745,666	2,814,089	2,684,098	5	2,621,771
	1919	186	110	76	859	2,102,710	2,102,710	1,860,890	11.50	1,760,745
	1921	186	142	44	1,028	2,226,797	2,226,797	2,029,293	8.87	1,931,907

(*). Extrait des archives de l'Administration des Affaires électorales et de la Statistique générale (Ministère de l'Intérieur et de l'Hygiène).

(a) Y compris Eupen, Malmédy, Saint-Vith.

ÉLECTIONS POUR LE RENOUELEMENT INTÉGRAL
DU SÉNAT EN 1925.

85

NOMBRE DES SÉNATEURS, DES ÉLECTEURS ET DES VOTANTS (*).

ARRONDISSEMENTS.	NOMBRE DES SÉNATEURS.			NOMBRE des candidats titulaires.	NOMBRE DES ÉLECTEURS.		Pro- portion P. C. du nombre des absents.	NOMBRE des VOTES VALA- BLES.	DIVI- SEUR électoral ou CHIFFRE diviseur.
	à élire.	anciens élus.	nou- veaux élus.		inscrits.	ayant voté.			
Anvers.									
Anvers.	7	2	5	26	193,011	177,826	7.87	167,809
Malines-Turnhout.	5	3	2	17	109,992	104,046	5.41	94,199
Brabant.									
Bruxelles.	13	11	2	50	336,281	311,041	7.51	282,502
Louvain.	3	2	1	11	81,830	78,152	4.49	72,433
Nivelles.	2	1	1	6	57,116	53,320	5.81	51,114
Flandre occidentale.									
Bruges.	2	1	1	6	48,104	44,198	8.12	41,054
Furnes-Dixmude-Ostende.	2	1	1	6	52,506	45,086	8.59	41,145
Roulers-Thielt.	3	3	»	11	52,387	47,575	9.19	45,115
Courtrai-Ypres.	4	3	1	16	101,953	92,301	9.47	83,930
Flandre orientale.									
Gand-Eecloo.	6	5	1	18	147,972	137,324	7.19	128,312
Termonde-Saint-Nicolas.	4	3	1	13	90,719	84,594	6.75	78,897
Alost-Audenarde.	4	4	»	16	97,413	89,892	7.72	84,872
Hainaut.									
Mons-Soignies.	5	4	1	13	140,629	131,911	6.20	127,667
Tournai-Ath.	3	1	2	9	78,378	73,207	6.60	70,134
Charleroi-Thuin.	7	7	»	21	189,738	173,139	8.75	166,224
Liège.									
Liège.	7	6	1	20	174,999	162,855	6.94	151,912
Huy-Waremme.	2	1	1	6	55,861	53,545	4.15	50,491
Verviers (a).	2	2	»	6	70,649	66,410	6.00	59,289
Limbourg.									
Hasselt- Tongres-Maesyeck.	4	4	»	9	85,399	80,190	6.10	72,418
Luxembourg.									
Arlon-Marche-Bastogne- Neufchâteau-Virton.	3	1	2	12	67,674	62,662	7.41	59,068
Namur.									
Namur- Dinant-Philippeville.	5	5	»	15	113,485	105,734	6.83	99,617
LE ROYAUME (a).	93	70	23	307	2,346,096	2,175,008	7.29	2,028,207	
Années antérieures.					ÉLEC- TEURS	NOMBRE DE VOIX des électeurs			
					INSCRITS.	inscrits.	ayant voté.		
LE ROYAUME. {	76	40	36	116	1,243,505	2,020,987
1912	93	53	40	273	1,483,994	2,525,810	2,416,980	4	2,342,294
1919	93	59	34	175	2,102,710	2,102,710
1921	93	55	38	319	2,226,797	2,226,797	2,026,740	9	1,863,332

(*). Extrait des archives de l'Administration des Affaires électorales et de la Statistique générale (Ministère de l'Intérieur et de l'Hygiène).

(a) Y compris Eupen, Malmédy, Saint-Vith.

ÉLECTIONS POUR LE RENOUELEMENT INTÉGRAL DES CONSEILS COMMUNAUX EN 1921 (*).

A. — PARTICIPATION AU VOTE.

CATÉGORIES DE COMMUNES CLASSÉES D'APRÈS LEUR POPULATION ET LE NOMBRE DES CONSEILLERS COMMUNAUX (a).	NOMBRE de communes comprises dans chaque catégorie.	NOMBRE des électeurs.	NOMBRE des volants.	NOMBRE des électeurs qui n'ont pas pris part au vote.	NOMBRE des électeurs dans les communes où l'élection s'est terminée sans scrutin. (b).
					6
I	2	3	4	5	6
Moins de 1,000 hab. (7 cons. com.)	1,155	319,436	295,417	24,019	59,864
1,000 à 3,000 hab. (9 cons. com.)	970	861,876	784,755	77,121	54,403
3,000 à 10,000 hab. (11 cons. com.)	407	1,106,434	1,000,308	106,126	31,122
10,000 à 15,000 hab. (13 cons. com.)	45	313,304	280,183	33,121	7,350
15,000 à 20,000 hab. (15 cons. com.)	18	168,387	151,695	16,692	8,747
20,000 à 25,000 hab. (17 cons. com.)	10	135,906	123,541	12,365	»
25,000 à 30,000 hab. (19 cons. com.)	6	96,794	83,755	13,039	»
30,000 à 35,000 hab. (21 cons. com.)	5	98,088	86,689	11,399	»
35,000 à 40,000 hab. (23 cons. com.)	3	62,406	56,546	5,860	»
40,000 à 50,000 hab. (25 cons. com.)	5	127,701	113,445	14,256	»
50,000 à 60,000 hab. (27 cons. com.)	2	65,656	58,751	6,905	»
60,000 à 70,000 hab. (29 cons. com.)	2	77,632	70,646	6,986	»
70,000 à 80,000 hab. (31 cons. com.)	2	91,890	78,276	13,614	»
80,000 à 90,000 hab. (33 cons. com.)	1	60,947	52,442	8,505	»
150,000 à 200,000 hab. (39 cons. com.)	2	209,521	183,470	26,051	»
200,000 à 250,000 hab. (41 cons. com.) (d)	1	122,318	107,177	15,141	»
300,000 hab. et plus (45 cons. com.)	1	167,031	145,549	21,482	»
Total	2,635	4,085,327	3,672,645	412,682	161,486

B. — RÉSULTATS DES ÉLECTIONS.

CATÉGORIES DE COMMUNES CLASSÉES D'APRÈS LEUR POPULATION ET LE NOMBRE DES CONSEILLERS COMMUNAUX.	NOMBRE des conseillers à élire.	NOMBRE des candidats.	RÉSULTATS DES ÉLECTIONS. Nombre des conseillers élus.		
			sans qu'il y ait eu scrutin.	APRÈS SCRUTIN.	
				Conseillers titulaires.	Conseillers suppléants.
I	2	3	4	5	6
Moins de 1,000 habitants (7 cons. com.)	8,085	13,590	1,710	6,369(c)	3,748
1,000 à 3,000 hab. (9 cons. com.)	8,730	18,038	531	8,199	5,672
3,000 à 10,000 hab. (11 cons. com.)	4,477	10,860	176	4,301	3,023
10,000 à 15,000 hab. (13 cons. com.)	585	1,584	13	572	451
15,000 à 20,000 hab. (15 cons. com.)	270	766	15	255	189
20,000 à 25,000 hab. (17 cons. com.)	170	581	»	170	144
25,000 à 30,000 hab. (19 cons. com.)	114	365	»	114	94
30,000 à 35,000 hab. (21 cons. com.)	105	417	»	105	94
35,000 à 40,000 hab. (23 cons. com.)	69	254	»	69	64
40,000 à 50,000 hab. (25 cons. com.)	125	437	»	125	110
50,000 à 60,000 hab. (27 cons. com.)	54	212	»	54	47
60,000 à 70,000 hab. (29 cons. com.)	58	294	»	58	58
70,000 à 80,000 hab. (31 cons. com.)	62	272	»	62	62
80,000 à 90,000 hab. (33 cons. com.)	33	183	»	33	33
150,000 à 200,000 hab. (39 cons. com.)	78	242	»	78	78
200,000 à 250,000 hab. (41 cons. com.) (d)	50	294	»	50	50
300,000 hab. et plus (45 cons. com.)	45	204	»	45	45
Total	23,110	48,593	2,445	20,659	13,962

(*) D'après les renseignements fournis par les Gouverneurs des provinces. N. B. — Les catégories des communes ayant droit à 35, 37 et 43 conseillers ne sont pas mentionnées dans les tableaux ci-dessus, aucune commune n'ayant la population voulue.
 (a) Le classement des communes est fait d'après le tableau de classification annexé à la loi du 27 août 1913 et en tenant compte des modifications apportées par les lois postérieures portant érection de communes nouvelles ou modifiant les limites de certaines communes. — (b) Les électeurs des communes où l'élection s'est terminée sans scrutin le 10 avril 1921 (élection sans lutte) ne sont pas comptés dans la colonne 3, 4 et 5 du tableau A. — (c) Dans la commune de Bohan (Dinant) les élections n'ont abouti, en l'absence de candidats qu'à la nomination d'un conseiller sur 7 à élire (une élection qui a eu lieu le 17 janvier 1923, a régularisé la situation). — (d) La loi du 30 mars 1921 portant annexion à la ville de Bruxelles des communes de Haeren, Laeken et Neder-over-Heembeek, a fixé à 50 le nombre des conseillers à élire dans cette ville.

En 1925.	Anvers.	Brabant.	Flandre occidentale.	Flandre orientale	Hainaut.	Liège.	Limbourg.	Luxembourg.	Namur.	Le Royaume.	
Chambre des Représentés	24	37	22	28	31	23	7	6	9	187 ^(a)	
Sénat	Membres élus par le corps électoral.	12	18	11	14	15	11	4	3	5	93
	Sénateurs provinciaux	5	7	4	5	6	4	3	3	3	40
	Membres élus par le Sénat	—	—	—	—	—	—	—	—	—	20
Depuis 1839 jusqu'en 1921.	LOI du 31 mars 1847	LOI du 24 mai 1859	LOI du 7 mai 1866	LOI du 20 avril 1878	LOI du 9 mai 1882	LOI du 12 mai 1892	LOI du 7 septembre 1893 ^(b)	LOI du 18 avril 1902	LOI du 2 mai 1912	LOI du 15 octobre 1921 ^(c)	
Chambre des Représentés	108	116	124	132	138	152	152	166	186	186	
Sénat	Membres élus par le corps électoral.	54	58	62	66	69	76	83	93	93	
	Sénateurs provinciaux	—	—	—	—	—	26	27	27	40	
	Membres élus par le Sénat	—	—	—	—	—	—	—	—	20	

CONSEILLERS PROVINCIAUX (*).

PROVINCES.	LOI du 9 mai 1892.		LOI du 18 avril 1903.		LOI du 19 octobre 1921.		LOI du 8 août 1925.	
	BASES de répartition : 1 conseiller par	NOMBRE de conseillers.	BASES de répartition : 1 conseiller par	NOMBRE de conseillers.	POPULATION de la province au 31 déc. 1910.	NOMBRE de conseillers.	POPULATION de la province au 31 déc. 1920.	NOMBRE de conseillers.
Anvers	10,000 hab.	73	11,500 hab.	75	968,677	80	1,016,963	90
Brabant	12,500 »	91	15,000 »	93	1,469,677	90	1,521,699	90
Flandre occidentale	10,000 »	76	11,000 »	78	874,135	80	803,687	80
Flandre orientale	11,000 »	93	12,000 »	93	1,120,335	90	1,107,325	90
Hainaut	12,500 »	89	14,000 »	91	1,232,867	90	1,220,271	90
Liège	10,000 »	83	12,000 »	84	888,341	80	(d) 923,305	86
Limbourg	5,000 »	44	5,000 »	48	275,691	60	300,455	60
Luxembourg	5,000 »	44	5,000 »	44	231,215	50	223,739	50
Namur	5,500 »	62	5,500 »	64	362,846	60	348,338	60
Le Royaume		655		670	7,423,784	680	7,465,782	696

ÉLECTION DES SÉNATEURS PROVINCIAUX LE 12 DÉCEMBRE 1921.

NOMBRE DES SÉNATEURS PROVINCIAUX, DES CONSEILLERS ÉLECTEURS ET DES VOTES (*).

PROVINCES.	Nombre des sénateurs provinciaux.	Nombre des candidats.	Nombre des conseillers provinciaux ayant pris part au vote.	Nombre des bulletins.		Chiffres électoraux des listes ayant obtenu un ou plusieurs élus (f).	DIVISEUR ÉLECTORAL.
				Blancs ou nuls.	Valables		
Anvers	5	6	77	1	76	27-25-14	12.5
Brabant	7	7	(e)	—	—	—	—
Flandre occidentale	4	3	(e)	—	—	—	—
Flandre orientale	5	5	(e)	—	—	—	—
Hainaut	6	6	(e)	—	—	—	—
Liège	4	5	76	12	64	32-17-15	15
Limbourg	3	4	57	—	57	48	16
Luxembourg	3	4	47	—	47	27-20	13.5
Namur	3	4	58 (e)	—	58	32-18	16
Le Royaume	40	44	315	13	302	—	—

(*) Statistique dressée par l'Administration de la statistique générale (Ministère de l'Intérieur et de l'Hygiène), d'après les éléments fournis par les Administrations provinciales. (a) En incorporant les cantons d'Eupen, Malmédy et Saint-Vith à l'arrondissement de Verviers, la loi du 6 mars 1925 a porté de 5 à 6 le nombre des membres de la Chambre à élire dans cet arrondissement. (b) Loi révisant l'article 53 de la Constitution (institution des sénateurs provinciaux). — (c) Loi révisant l'article 53 de la Constitution (augmentation du nombre des sénateurs provinciaux et institution de sénateurs élus par le Sénat). — (d) Y compris la population des cantons d'Eupen, Malmédy et Saint-Vith. (e) Election terminée sans scrutin, le nombre des candidats n'excédant pas celui des membres à élire. — (f) La loi du 21 octobre 1921 établit la représentation proportionnelle pour l'élection des sénateurs provinciaux. Le chiffre électoral d'une liste est égal au nombre des bulletins de vote favorables à cette liste. Le diviseur électoral est le nombre minimum de votes qui confère le droit à un siège.

RÉPARTITION DES COMMUNES
D'APRÈS L'IMPORTANCE NUMÉRIQUE DES CONSEILS COMMUNAUX.

PRO-VINCES.	DATES DES LOIS RÉGLANT LA MATIÈRE.	COMMUNES AYANT											TOTAL du nombre des communes.		
		7 conseillers.	9 conseillers.	11 conseillers.	13 conseillers.	15 conseillers.	17 conseillers. (*)	19 conseillers. (*)	21 conseillers. (*)	23 conseillers. (*)	25 conseillers. (*)	27 conseillers. (*)		29 conseillers. (*)	31 conseillers. (**)
Anvers.	12 mars 1872 et 18 mai 1872	42	77	24	4	1	»	»	I	»	»	»	»	I	150
	4 id. 1878.	37	79	29	2	3	»	»	»	I	»	»	»	»	152
	26 mai 1882.	33	82	30	2	2	I	»	»	»	I	»	»	I	152
	29 décembre 1892.	30	83	31	2	2	I	I	»	»	»	I	»	I	152
	31 décembre 1902	26	77	39	3	2	2	»	»	I	»	I	»	I	152
	27 août 1913 (a)	25	70	45	2	4	I	I	I	»	I	I	»	I	152
Bra-bant.	12 mars 1872 et 18 mai 1872	137	167	28	2	1	3	»	I	»	»	»	»	I	340
	4 id. 1878.	135	160	35	2	2	»	2	3	I	»	»	»	I	341
	26 mai 1882.	131	162	35	4	1	I	I	I	2	2	»	»	I	341
	29 décembre 1892.	124	167	36	4	2	»	2	I	»	4	I	»	I	342
	31 décembre 1902	112	171	44	5	2	I	»	2	»	2	3	I	I	344
	27 août 1913 (a)	104	170	54	4	2	I	I	2	I	I	»	»	2	346
Flandre occidentale.	12 mars 1872 et 18 mai 1872	73	110	60	3	2	I	»	»	»	I	»	»	»	250
	4 id. 1878.	71	108	63	3	3	»	I	»	»	I	»	»	»	250
	26 mai 1882.	72	106	64	3	3	»	I	»	»	I	»	»	»	250
	29 décembre 1892.	63	113	66	3	I	2	»	I	»	I	»	»	»	250
	31 décembre 1902	65	101	71	4	3	I	»	I	I	»	I	»	»	248
	27 août 1913	56	105	78	4	2	I	I	»	I	I	I	»	»	250
Flandre orientale.	12 mars 1872 et 18 mai 1872	84	142	61	3	2	I	»	»	»	»	»	»	I	294
	4 id. 1878.	79	141	67	5	I	I	I	»	»	»	»	»	I	296
	26 mai 1882.	80	142	65	6	I	I	I	»	»	»	»	»	I	297
	29 décembre 1892.	76	143	65	8	2	»	2	»	»	»	»	»	I	297
	31 décembre 1902	71	137	76	9	I	I	I	»	»	»	»	»	I	298
	27 août 1913 (a)	67	133	81	10	2	2	»	I	I	»	»	»	I	298
Hainaut.	12 mars 1872 et 18 mai 1872	188	180	60	3	2	I	»	I	»	»	»	»	»	435
	4 id. 1878.	184	170	69	8	2	2	»	I	»	»	»	»	»	436
	26 mai 1882.	176	178	67	10	2	2	»	I	»	»	»	»	»	436
	29 décembre 1892.	180	176	65	12	2	3	I	I	»	»	»	»	»	440
	31 décembre 1902	180	170	67	14	5	2	2	»	I	»	»	»	»	441
	27 août 1913	180	167	67	16	5	4	3	»	I	»	»	»	»	443
Liège.	12 mars 1872 et 18 mai 1872	199	106	25	2	I	»	»	I	»	»	»	»	I	335
	4 id. 1878.	196	105	30	3	»	I	»	»	I	»	»	»	I	337
	26 mai 1882.	193	106	34	3	»	»	I	»	»	I	»	»	I	339
	29 décembre 1892.	186	107	41	4	»	»	»	I	»	1	»	»	I	341
	31 décembre 1902	175	113	46	4	I	»	»	»	I	I	»	»	I	342
	27 août 1913 (a)	168	117	45	7	I	I	»	»	»	2	»	»	I	342
Limbourg.	12 mars 1872 et 18 mai 1872	145	53	6	2	»	»	»	»	»	»	»	»	»	206
	4 id. 1878.	140	58	6	2	»	»	»	»	»	»	»	»	»	206
	26 mai 1882.	138	60	6	2	»	»	»	»	»	»	»	»	»	206
	29 décembre 1892.	136	61	7	2	»	»	»	»	»	»	»	»	»	206
	31 décembre 1902	133	62	9	2	»	»	»	»	»	»	»	»	»	206
	27 août 1913	125	63	15	1	2	»	»	»	»	»	»	»	»	206
Luxembourg.	12 mars 1872 et 18 mai 1872	124	80	1	»	»	»	»	»	»	»	»	»	»	205
	4 id. 1878.	130	79	2	»	»	»	»	»	»	»	»	»	»	211
	26 mai 1882.	128	80	3	»	»	»	»	»	»	»	»	»	»	211
	29 décembre 1892.	134	75	4	»	»	»	»	»	»	»	»	»	»	213
	31 décembre 1902	146	74	4	I	»	»	»	»	»	»	»	»	»	225
	27 août 1913	152	72	6	I	»	»	»	»	»	»	»	»	»	231
Namur.	12 mars 1872 et 18 mai 1872	271	75	4	»	»	»	I	»	»	»	»	»	»	351
	4 id. 1878.	271	73	7	»	»	»	I	»	»	»	»	»	»	352
	26 mai 1882.	266	77	8	»	»	»	I	»	»	»	»	»	»	352
	29 décembre 1892.	272	73	11	»	»	»	»	I	»	»	»	»	»	357
	31 décembre 1902	279	69	13	»	»	»	»	I	»	»	»	»	»	362
	27 août 1913	275	70	18	»	»	»	»	I	»	»	»	»	»	364
LE ROYAUME.	12 mars 1872 et 18 mai 1872	1,263	990	269	19	9	6	1	4	»	I	»	»	4	2,566
	4 id. 1878.	1,243	993	308	25	11	4	5	4	3	I	»	»	4	2,581
	26 mai 1882.	1,217	973	312	30	9	5	5	2	2	5	»	»	4	2,584
	29 décembre 1892.	1,201	998	326	35	9	6	6	5	»	6	2	»	4	2,598
	31 décembre 1902	1,187	974	369	42	14	7	3	5	4	3	5	I	4	2,618
	27 août 1913	1,152	967	409	45	18	10	6	5	4	5	2	2	7	2,632

(*) De 1895 à 1913, dans les communes de 20.000 à 70.000 habitants, le conseil communal comprenait, indépendamment du nombre de membres indiqué (17 à 29), 4 conseillers supplémentaires et, dans les communes de 70.000 habitants et plus, 8 conseillers supplémentaires en outre des 31 membres indiqués. (Loi du 11 avril 1895, art. 4, abrogée par la loi du 15 avril 1920, art. 8).

(**) (a) Une loi du 20 février 1913, modifiant la loi communale du 30 mars 1836, a porté de 13 à 20 le nombre des classes entre lesquelles les communes sont réparties. La répartition en douze catégories des communes de moins de 70.000 habitants est maintenue mais les communes de 70.000 habitants et plus sont classées en huit catégories auxquelles sont attribuées de 3 à 45 conseillers. La loi du 20 février 1913 a en outre effacé de porter le nombre des conseillers communaux de la ville d'Anvers à 45, de la commune de Schaerbeek à 33 et des villes de Gand et de Liège à 39. La ville de Bruxelles aurait, d'après cette loi, dû compter 41 conseillers mais une loi spéciale du 30 mars 1913 a fixé à 50 le nombre des membres du conseil à nommer en 1913.

ANNÉES.	ÉLECTIONS LÉGISLATIVES.			ÉLECTIONS PROVINCIALES.			ÉLECTIONS COMMUNALES.			TOTAL des condam- nations.
	NOMBRE DES ÉLECTEURS			NOMBRE DES ÉLECTEURS			NOMBRE DES ÉLECTEURS			
	acquittés	condamnés à		acquittés	condamnés à		acquittés	condamnés à		
		la répri- mande.	l'amende		la répri- mande.	l'amende		la répri- mande.	l'amende	
1899 à 1909.	3,710	3,575	4,624	1,199	2,557	2,806	2,833	2,365	2,764	18,691
1910.	313	326	428	9	6	12	25	33	22	827
1913.	2	»	1	»	»	»	»	10	3	14
1919.	60	25	41	»	»	»	»	»	»	66
1920.	1,426	1,004	1,376	»	»	»	»	»	»	2,380
Répartition par province en 1920.										
Anvers	307	122	317	»	»	»	»	»	»	439
Brabant	216	365	481	»	»	»	»	»	»	846
Flandre occidentale	37	7	34	»	»	»	»	»	»	41
Flandre orientale	14	12	42	»	»	»	»	»	»	54
Hainaut	177	112	89	»	»	»	»	»	»	201
Liège	350	200	172	»	»	»	»	»	»	372
Limbourg	6	»	13	»	»	»	»	»	»	13
Luxembourg	231	116	91	»	»	»	»	»	»	207
Namur	88	70	137	»	»	»	»	»	»	207
LE ROYAUME.	1,426	1,004	1,376	»	»	»	»	»	»	2,380

ENSEIGNEMENT NORMAL, PRIMAIRE (**).

NOMBRE DES ÉTABLISSEMENTS, DES ÉLÈVES INSCRITS ET DES ÉLÈVES DIPLOMÉS.

ÉTABLISSEMENTS.	NOMBRE DES ÉTABLISSEMENTS NORMAUX au 31 décembre				NOMBRE DES ÉLÈVES INSCRITS pendant les années scolaires				NOMBRE DES ÉLÈVES DIPLOMÉS pendant les années			
	1921.	1922.	1923.	1924.	1920- 1921.	1921- 1922.	1922- 1923.	1923- 1924. (a)	1921.	1922.	1923.	1924.
	A. — Établissements pour institutrices.											
Écoles normales primaires de l'Etat.	8	9	9	9	609	846	816	1,027	120	83	101	129
Écoles normales agréées	19	19	20	20	2,725	3,015	3,132	3,747	541	528	584	522
TOTAUX.	27	28	29	29	3,334	3,861	3,948	4,774	661	611	685	651
B. — Établissements pour instituteurs.												
Écoles normales primaires de l'Etat	7	7	7	7	894	1,267	1,189	1,465	152	149	165	200
Écoles normales agréées	42	43	43	44	4,041	5,450	5,547	6,887	839	781	838	915
TOTAUX	49	50	50	51	4,935	6,717	6,736	8,352	991	930	1,003	1,115
Relevé général.	76	78	79	80	8,269	10,578	10,684	13,126	1,652	1,541	1,688	1,766

(*) D'après les renseignements fournis par le Ministère de la Justice.

(**) D'après les renseignements fournis par le Ministère des Sciences et des Arts. — (a) A partir de 1923-1924, l'enseignement normal primaire comporte 3 années d'études normales et deux années d'études de section préparatoire.

PROVINCES.	CATÉGORIES D'ÉCOLES.	ÉCOLES PRIMAIRES SOUMISES À L'INSPECTION DE L'ÉTAT.			
		Communales.	Adoptées.	Privées subsidiées	Total.
Année 1923 (a).					
Anvers . . .	pour garçons . . .	138	64	13	215
	pour filles . . .	89	192	25	306
	mixtes p ^r destinat.	108	4	»	112
	mixtes de fait . . .	21	27	15	63
		356	287	53	696
Brabant . . .	pour garçons . . .	250	21	77	348
	pour filles . . .	227	126	97	450
	mixtes p ^r destinat.	152	»	3	155
	mixtes de fait . . .	146	34	77	257
		775	181	254	1,210
Fl. occidentale.	pour garçons . . .	29	98	26	153
	pour filles . . .	25	183	39	247
	mixtes p ^r destinat.	159	24	1	184
	mixtes de fait . . .	27	130	38	195
		240	435	104	779
Fl. orientale.	pour garçons . . .	74	89	42	205
	pour filles . . .	50	198	28	276
	mixtes p ^r destinat.	193	9	»	202
	mixtes de fait . . .	60	135	46	241
		377	431	116	924
Hainaut . . .	pour garçons . . .	449	11	105	565
	pour filles . . .	377	52	138	567
	mixtes p ^r destinat.	67	»	»	67
	mixtes de fait . . .	168	20	112	300
		1,061	83	355	1,499
Liège . . .	pour garçons . . .	275	3	71	349
	pour filles . . .	257	25	96	378
	mixtes p ^r destinat.	54	»	»	54
	mixtes de fait . . .	213	9	53	275
		799	37	220	1,056
Limbourg . . .	pour garçons . . .	26	71	9	106
	pour filles . . .	26	84	32	142
	mixtes p ^r destinat.	60	10	»	70
	mixtes de fait . . .	61	68	14	143
		173	233	55	461
Luxembourg	pour garçons . . .	111	7	17	135
	pour filles . . .	111	66	43	220
	mixtes p ^r destinat.	80	1	»	81
	mixtes de fait . . .	245	12	16	273
		547	86	76	709
Namur . . .	pour garçons . . .	200	7	29	236
	pour filles . . .	180	78	61	319
	mixtes p ^r destinat.	90	»	»	90
	mixtes de fait . . .	140	10	22	172
		610	95	112	817
Le Royaume	pour garçons . . .	1,552	371	389	2,312
	pour filles . . .	1,342	1,004	559	2,905
	mixtes p ^r destinat.	963	48	4	1,015
	mixtes de fait . . .	1,081	445	393	1,919
		4,938	1,868	1,345	8,151
Rappel d'années antérieures (a).					
1919. Le Royaume	de garçons . . .	1,574	346	419	2,339
	de filles . . .	1,351	845	681	2,877
	écoles mixtes . . .	1,902	446	395	2,743
		4,827	1,637	1,495	7,959
1920. »	de garçons . . .	1,568	347	428	2,343
	de filles . . .	1,365	912	684	2,961
	écoles mixtes . . .	1,944	443	354	2,741
		4,877	1,702	1,466	8,045
1921. »	de garçons . . .	1,586	377	398	2,361
	de filles . . .	1,373	975	626	2,974
	écoles mixtes . . .	1,964	452	352	2,768
		4,923	1,804	1,376	8,103
1922. »	de garçons . . .	1,571	388	383	2,342
	de filles . . .	1,361	1,000	610	2,971
	écoles mixtes . . .	1,993	456	354	2,803
		4,925	1,844	1,347	8,116

(*) D'après les *Rapports triennaux sur l'état de l'enseignement primaire* et d'après les archives du *Ministère des Sciences et des Arts*. Les écoles primaires proprement dites sont celles qui sont organisées et tenues conformément aux prescriptions de la loi organique de l'enseignement primaire en vue de donner l'instruction aux enfants âgés de 6 à 14 ans.

(a) Situation au 31 décembre.

ENSEIGNEMENT PRIMAIRE.

91

II. — PERSONNEL ENSEIGNANT DANS LES ÉCOLES PRIMAIRES PROPREMENT DITES (*).

CATÉGORIES.	ÉCOLES COMMUNALES.		ÉCOLES ADOPTÉES		ÉCOLES PRIVÉES SUBSIDIÉES.		Total.	
Année 1923 (a).								
Directeurs déchargés	laïcs.	320	64	99	26	92	410	511
de classe	religieux.	»	35	»	66	»	101	»
Directrices déchargées de classe	laïques	198	22	238	26	189	246	632
	religieuses	7	216	»	163	»	386	»
Instituteurs titulaires de classe	laïcs.	8,440	1,385	1,685	1,041	1,460	10,866	11,594
	religieux.	9	300	»	419	»	728	»
Institutrices titulaires de classe.	laïques	5,574	1,710	5,436	1,790	3,539	9,074	15,112
	religieuses.	563	3,726	»	1,749	»	6,038	»
Maitres spéciaux	laïcs.	195	12	15	20	33	227	243
	religieux.	»	3	»	13	»	16	»
Maitresses spéciales.	laïques	716	32	36	39	50	787	803
	religieuses.	1	4	»	11	»	16	»
Instituteurs intérimaires	laïcs.	164	24	27	21	28	209	220
	religieux.	1	3	»	7	»	11	»
Institutrices intérimaires	laïques	395	65	92	55	72	515	563
	religieuses.	4	27	»	17	»	48	»
Instituteurs provisoires	laïcs.	39	4	4	»	1	43	44
	religieux.	»	»	»	1	»	1	»
Institutrices provisoires	laïques	70	3	4	2	3	75	77
	religieuses.	»	1	»	1	»	2	»
Instituteurs suppléants	laïcs.	39	»	2	»	3	39	44
	religieux.	»	2	»	3	»	5	»
Institutrices suppléantes.	laïques	38	»	1	»	»	38	39
	religieuses.	»	1	»	»	»	1	»
Relève général	laïcs.	16,188	3,321	7,639	3,020	5,470	22,529	29,882
	religieux.	585	4,318	»	2,450	»	7,353	»
Répartition par province.								
Anvers.	hommes	1,418	425	1,650	54	265	1,897	4,372
	femmes	1,039	1,225	»	211	»	2,475	»
Brabant.	hommes	2,069	104	708	439	1,323	2,612	5,981
	femmes	1,881	604	»	884	»	3,369	»
Flandre occidentale.	hommes	691	499	1,869	103	409	1,293	3,221
	femmes	252	1,370	»	306	»	1,928	»
Flandre orientale	hommes	1,008	390	2,001	211	613	1,609	4,284
	femmes	662	1,611	»	402	»	2,675	»
Hainaut	hommes	1,490	43	219	305	1,296	1,838	4,581
	femmes	1,576	176	»	991	»	2,743	»
Liège	hommes	1,235	8	91	274	857	1,517	3,411
	femmes	1,228	83	»	583	»	1,894	»
Limbourg	hommes	266	311	794	51	205	628	1,402
	femmes	137	483	»	154	»	774	»
Luxembourg	hommes	482	25	138	43	156	550	1,132
	femmes	356	113	»	113	»	582	»
Namur.	hommes	548	27	169	137	346	712	1,498
	femmes	435	142	»	209	»	786	»
Le Royaume.	hommes	9,207	1,832	7,639	1,617	5,470	12,656	29,882
	femmes	7,566	5,807	»	3,853	»	17,226	»
Rappel d'années antérieures (a).								
1910. Le Royaume.	hommes	7,318	1,179	4,703	1,279	4,491	9,776	21,313
	femmes	4,801	3,524	»	3,212	»	11,537	»
1913. »	hommes	7,624	1,279	5,048	1,443	5,030	10,346	22,915
	femmes	5,213	3,769	»	3,587	»	12,569	»
1919. »	hommes	8,284	1,425	5,782	1,794	5,915	11,503	25,862
	femmes	5,881	4,357	»	4,121	»	14,359	»
1920. »	hommes	8,612	1,453	6,242	1,876	5,922	11,941	26,877
	femmes	6,101	4,789	»	4,046	»	14,936	»
1921. »	hommes	9,022	1,743	7,199	1,645	5,544	12,410	29,210
	femmes	7,445	5,456	»	3,899	»	16,800	»
1922. »	hommes	9,073	1,775	7,401	1,603	5,514	12,451	29,688
	femmes	7,700	5,626	»	3,911	»	17,237	»

(* D'après les renseignements fournis par le Ministère des Sciences et des Arts. — (a) Situation au 31 décembre.

PROVINCES.	SEXES.	ÉCOLES PRIMAIRES SOUMISES A L'INSPECTION DE L'ÉTAT.			
		Communales.	Adoptées.	Privées subsidiées.	Total.
Année 1923 (a).					
Anvers	garçons filles	49,417 } 23,208 } 72,625	14,189 } 39,243 } 53,432	2,283 } 5,449 } 7,732	65,889 } 67,900 } 133,789
Brabant	garçons filles	59,623 } 38,388 } 98,011	3,805 } 19,991 } 23,796	14,512 } 19,008 } 33,520	77,940 } 77,387 } 155,327
Fl. occidentale	garçons filles	23,827 } 5,417 } 29,244	24,007 } 39,708 } 63,715	5,094 } 6,936 } 12,030	52,928 } 52,061 } 104,989
Fl. orientale .	garçons filles	40,541 } 10,197 } 50,738	20,114 } 48,495 } 68,609	8,283 } 8,414 } 16,697	68,938 } 67,106 } 136,044
Hainaut	garçons filles	46,864 } 36,415 } 83,279	1,420 } 4,578 } 5,998	12,429 } 21,558 } 33,987	60,713 } 62,551 } 123,264
Liège	garçons filles	33,514 } 27,614 } 61,128	352 } 2,343 } 2,695	8,626 } 12,866 } 21,492	42,492 } 42,823 } 85,315
Limbourg . . .	garçons filles	9,536 } 3,870 } 13,406	13,070 } 16,263 } 29,333	2,227 } 4,691 } 6,918	24,833 } 24,824 } 49,657
Luxembourg .	garçons filles	12,332 } 8,431 } 20,763	832 } 3,327 } 4,159	1,487 } 2,497 } 3,984	14,651 } 14,255 } 28,906
Namur	garçons filles	14,746 } 10,025 } 24,771	909 } 4,021 } 4,930	4,157 } 4,743 } 8,900	19,812 } 18,789 } 38,601
Le Royaume . .	garçons filles	290,400 } 163,565 } 453,965	78,698 } 177,969 } 256,667	59,098 } 86,162 } 145,260	428,196 } 427,696 } 855,892
Rappel d'années antérieures (a).					
1910. Le Royaume	garçons filles	320,756 } 190,260 } 511,012	76,752 } 159,252 } 236,004	69,036 } 113,296 } 182,331	466,537 } 462,810 } 929,347
1913. »	garçons filles	317,628 } 191,796 } 509,424	77,132 } 162,296 } 239,428	72,690 } 117,743 } 190,433	467,450 } 471,835 } 939,285
1919. »	garçons filles	326,698 } 187,309 } 514,007	80,398 } 175,690 } 256,088	76,617 } 114,107 } 190,724	483,713 } 477,106 } 960,819
1920. »	garçons filles	330,382 } 188,877 } 519,259	80,265 } 184,729 } 264,994	74,921 } 109,200 } 184,121	485,568 } 482,806 } 968,374
1921. »	garçons filles	328,783 } 186,977 } 515,760	86,946 } 191,712 } 278,658	64,600 } 96,347 } 160,947	480,329 } 475,036 } 955,365
1922. »	garçons filles	312,117 } 175,545 } 487,662	83,176 } 186,021 } 269,197	61,539 } 92,359 } 153,898	456,832 } 453,925 } 910,757

(*) D'après les *Rapports triennaux sur l'état de l'enseignement primaire* et d'après les archives du *Ministère des Sciences et des Arts*. —
 (a) Situation au 31 décembre. L'Instruction obligatoire a été introduite en Belgique par la loi du 19 mai 1914. — N. B. — Outre la
 population scolaire indiquée ci-dessus, il est à remarquer que les élèves des classes et sections préparatoires de l'enseignement
 moyen peuvent être considérés comme recevant une instruction primaire.

III. — POPULATION DES ÉCOLES PRIMAIRES PROPREMENT DITES.

B. — RÉPARTITION EN ÉLÈVES PAYANTS ET NON PAYANTS.

PROVINCES.	CATÉGORIE (élèves payants, élèves non payants).	ÉCOLES PRIMAIRES SOUMISES A L'INSPECTION DE L'ÉTAT			
		Communales.	Adoptées.	Privées subsidiées.	Total.
Année 1923 (a).					
Anvers	payants non payants	3,322 } 69,303 } 72,625	795 } 52,637 } 53,432	632 } 7,100 } 7,732	4,749 } 129,040 } 133,789
Brabant	payants non payants	1,240 } 96,771 } 98,011	5 } 23,791 } 23,796	1,242 } 32,278 } 33,520	2,487 } 152,840 } 155,327
Fl. occidentale	payants non payants	205 } 29,039 } 29,244	252 } 63,463 } 63,715	130 } 11,900 } 12,030	587 } 104,402 } 104,989
Fl. orientale . .	payants non payants	226 } 50,512 } 50,738	108 } 68,501 } 68,609	1,322 } 15,375 } 16,697	1,656 } 134,388 } 136,044
Hainaut	payants non payants	674 } 82,605 } 83,279	141 } 5,857 } 5,998	260 } 33,727 } 33,987	1,075 } 122,189 } 123,264
Liège	payants non payants	333 } 60,795 } 61,128	12 } 2,683 } 2,695	736 } 20,756 } 21,492	1,081 } 84,234 } 85,315
Limbourg	payants non payants	» } 13,406 } 13,406	50 } 29,283 } 29,333	401 } 6,517 } 6,918	451 } 49,206 } 49,657
Luxembourg . . .	payants non payants	42 } 20,721 } 20,763	3 } 4,156 } 4,159	24 } 3,960 } 3,984	69 } 28,837 } 28,906
Namur	payants non payants	83 } 24,688 } 24,771	152 } 4,778 } 4,930	153 } 8,747 } 8,900	388 } 38,213 } 38,601
Le Royaume . . .	payants non payants	6,125 } 447,840 } 453,965	1,518 } 255,149 } 256,667	4,900 } 140,360 } 145,260	12,543 } 843,349 } 855,892
Rappel d'années antérieures (a).					
1910. Le Royaume	payants non payants	20,707 } 489,128 } 511,012	20,475 } 215,529 } 236,004	9,320 } 173,011 } 182,331	50,502 } 878,845 } 929,347
1913. »	payants non payants	20,296 } 489,128 } 509,424	18,533 } 120,895 } 239,428	10,451 } 179,982 } 190,433	49,280 } 890,005 } 939,285
1919. »	payants non payants	12,407 } 501,600 } 514,007	2,837 } 254,251 } 256,088	8,446 } 182,278 } 190,724	23,690 } 937,129 } 960,819
1920. »	payants non payants	10,451 } 508,808 } 519,259	2,334 } 262,660 } 264,994	7,550 } 176,571 } 184,121	20,335 } 948,039 } 968,374
1921. »	payants non payants	10,168 } 505,592 } 515,760	2,539 } 276,119 } 278,658	7,949 } 152,998 } 160,947	20,656 } 934,709 } 955,365
1922. »	payants non payants	6,778 } 480,884 } 487,662	2,116 } 267,081 } 269,197	7,533 } 146,365 } 153,898	16,427 } 894,330 } 910,757

(a) Situation au 31 décembre.

ENSEIGNEMENT PRIMAIRE.

I. — NOMBRE DES ÉCOLES D'ADULTES.

PROVINCES.	CATÉGORIES.	ÉCOLES D'ADULTES SOUMISES A L'INSPECTION DE L'ÉTAT.			
		Communales	Adoptées.	Privées subsidiées.	Total.
Année 1923 (a).					
Anvers . . .	pour garçons . . .	88	18	15	121
	pour filles . . .	25	17	39	81
	mixtes . . .	8	1	9	9
		121	36	54	211
Brabant. . .	pour garçons . . .	186	3	5	194
	pour filles . . .	39	4	59	102
	mixtes . . .	10	»	»	10
		235	7	64	306
Fl. occidentale.	pour garçons . . .	35	8	45	88
	pour filles . . .	3	2	160	165
	mixtes . . .	»	»	2	2
		38	10	207	255
Fl. orientale .	pour garçons . . .	62	9	35	106
	pour filles . . .	24	4	152	180
	mixtes . . .	2	»	»	2
		88	13	187	288
Hainaut. . .	pour garçons . . .	312	2	8	322
	pour filles . . .	63	1	53	117
	mixtes . . .	4	»	»	4
		379	3	61	443
Liège . . .	pour garçons . . .	294	2	6	302
	pour filles . . .	65	1	13	79
	mixtes . . .	13	1	»	14
		372	4	19	395
Limbourg . .	pour garçons . . .	38	3	11	53
	pour filles . . .	»	»	44	44
	mixtes . . .	»	»	»	»
		38	3	55	96
Luxembourg .	pour garçons . . .	328	5	3	336
	pour filles . . .	7	4	29	40
	mixtes . . .	»	»	»	»
		335	9	32	376
Namur . . .	pour garçons . . .	248	»	5	253
	pour filles . . .	20	8	33	61
	mixtes . . .	»	»	»	»
		268	8	38	314
Le Royaume .	pour garçons . . .	1,591	50	133	1,774
	pour filles . . .	246	41	582	869
	mixtes . . .	37	2	2	41
		1,874	93	717	2,684
Rappel d'années antérieures (a).					
1910. Le Royaume	pour garçons . . .	1,919	54	927	2,900
	pour filles . . .	310	35	1,506	1,851
	mixtes . . .	9	»	12	21
		2,238	89	2,445	4,772
1913. »	pour garçons . . .	1,968	61	978	3,007
	pour filles . . .	327	34	1,704	2,065
	mixtes . . .	18	1	16	35
		2,313	96	2,698	5,107
1919. »	pour garçons . . .	1,817	48	547	2,412
	pour filles . . .	304	30	1,424	1,758
	mixtes . . .	18	1	4	23
		2,139	79	1,975	4,193
1920. »	pour garçons . . .	1,628	36	389	2,053
	pour filles . . .	284	34	1,174	1,492
	mixtes . . .	19	2	5	26
		1,931	72	1,568	3,571
1921. »	pour garçons . . .	1,699	32	270	2,001
	pour filles . . .	289	24	862	1,175
	mixtes . . .	34	1	6	41
		2,022	57	1,138	3,217
1922. »	pour garçons . . .	1,664	35	191	1,890
	pour filles . . .	262	24	728	1,014
	mixtes . . .	40	»	3	43
		1,966	59	922	2,947

(a) Situation au 31 décembre.

Les écoles d'adultes sont destinées à tous ceux qui viennent entretenir ou étendre l'instruction qu'ils ont acquise à l'école primaire, ou qui n'ont pas suivi du tout ou n'ont pas fréquenté avec fruit les classes de cette école.

L'établissement par les communes d'écoles d'adultes est facultatif. L'obtention des subsides de l'Etat est subordonnée à certaines conditions d'organisation fixées par un arrêté ministériel du 21 septembre 1898.

ENSEIGNEMENT PRIMAIRE
II. — POPULATION DES ÉCOLES D'ADULTES.

95

PROVINCES.	CATÉGORIES.	ÉCOLES D'ADULTES SOUMISES A L'INSPECTION DE L'ÉTAT.			
		Communales.	Adoptées.	Privées subsidiées.	Total.
Année 1923 (a).					
Anvers	{ garçons. filles.	5,374 } 2,024 } 7,398	1,068 } 787 } 1,855	887 } 1,682 } 2,569	7,329 } 4,493 } 11,822
Brabant	{ garçons. filles.	7,630 } 2,575 } 10,205	289 } 234 } 523	404 } 2,814 } 3,218	8,323 } 5,623 } 13,946
Fl. occidentale.	{ garçons. filles.	1,238 } 40 } 1,278	317 } 78 } 395	1,689 } 7,061 } 8,750	3,244 } 7,179 } 10,423
Fl. orientale.	{ garçons. filles.	2,689 } 1,200 } 3,889	492 } 271 } 763	1,615 } 7,730 } 9,345	4,796 } 9,201 } 13,997
Hainaut	{ garçons. filles.	9,370 } 1,114 } 10,484	27 } 45 } 72	330 } 1,494 } 1,824	9,727 } 2,653 } 12,380
Liège	{ garçons. filles.	6,984 } 1,248 } 8,232	19 } 7 } 26	112 } 287 } 399	7,115 } 1,542 } 8,657
Limbourg	{ garçons. filles.	939 } » } 939	54 } » } 54	421 } 1,336 } 1,757	1,414 } 1,336 } 2,750
Luxembourg	{ garçons. filles.	4,914 } 118 } 5,032	88 } 94 } 182	41 } 662 } 703	5,043 } 874 } 5,917
Namur	{ garçons. filles.	3,762 } 256 } 4,018	» } 138 } 138	83 } 665 } 748	3,845 } 1,059 } 4,904
Le Royaume	{ garçons. filles.	42,900 } 8,575 } 51,475	2,354 } 1,654 } 4,008	5,582 } 23,731 } 29,313	50,836 } 33,960 } 84,796
Rappel d'années antérieures (a).					
1900. Le Royaume	{ garçons. filles.	58,834 } 12,609 } 71,443	3,542 } 2,280 } 5,822	20,845 } 32,706 } 53,551	83,221 } 47,595 } 130,816
1910. »	{ garçons. filles.	71,221 } 14,031 } 85,252	3,269 } 2,324 } 5,593	55,240 } 93,934 } 149,174	129,730 } 110,289 } 240,019
1913. »	{ garçons. filles.	76,213 } 16,631 } 92,844	3,771 } 2,226 } 5,997	57,347 } 103,489 } 160,836	137,331 } 122,346 } 259,677
1919. »	{ garçons. filles.	52,415 } 11,511 } 63,926	6,484 } 4,024 } 10,508	26,568 } 73,042 } 99,610	85,467 } 88,577 } 174,044
1920. »	{ garçons. filles.	50,631 } 10,678 } 61,309	2,013 } 1,597 } 3,610	17,453 } 54,909 } 72,362	70,097 } 67,184 } 137,281
1921. »	{ garçons. filles.	55,310 } 10,175 } 65,485	1,739 } 1,447 } 3,186	11,712 } 37,500 } 49,212	68,761 } 49,122 } 117,883
1922. »	{ garçons. filles.	48,179 } 9,378 } 57,557	1,650 } 920 } 2,570	8,483 } 30,731 } 39,214	58,312 } 41,029 } 99,341

(a) Situation au 31 décembre.

ENSEIGNEMENT PRIMAIRE.
I. — NOMBRE DES ÉCOLES GARDIENNES.

PROVINCES.	CATÉGORIES.	ÉCOLES GARDIENNES SOUMISES A L'INSPECTION DE L'ÉTAT.			
		Communales.	Adoptées.	Privées subsidiées.	Total
Année 1923 (a).					
Anvers . . .	pour garçons . . .	»	»	»	»
	pour filles . . .	1	»	»	1
	mixtes . . .	52	114	137	303
Brabant . . .	pour garçons . . .	1	1	4	6
	pour filles . . .	»	»	2	2
	mixtes . . .	171	81	248	500
Fl. occidentale	pour garçons . . .	1	»	1	2
	pour filles . . .	»	1	1	2
	mixtes . . .	24	160	215	399
Fl. orientale .	pour garçons . . .	2	1	1	4
	pour filles . . .	1	2	1	4
	mixtes . . .	86	265	177	528
Hainaut . . .	pour garçons . . .	1	»	1	2
	pour filles . . .	1	»	1	2
	mixtes . . .	500	57	280	837
Liège . . .	pour garçons . . .	»	»	»	»
	pour filles . . .	»	»	»	»
	mixtes . . .	161	16	141	318
Limbourg . . .	pour garçons . . .	»	»	»	»
	pour filles . . .	»	»	»	»
	mixtes . . .	9	48	80	137
Luxembourg . .	pour garçons . . .	»	»	»	»
	pour filles . . .	»	»	»	»
	mixtes . . .	46	33	74	153
Namur . . .	pour garçons . . .	»	»	1	1
	pour filles . . .	»	»	»	»
	mixtes . . .	119	74	95	288
Le Royaume .	pour garçons . . .	5	2	8	15
	pour filles . . .	3	3	5	11
	mixtes . . .	1,168	848	1,447	3,463
Rappel					
d'années antérieures (a).					
1900. Le Royaume	pour garçons . . .	5	1	9	15
	pour filles . . .	2	2	21	25
	mixtes . . .	806	471	993	2,270
1910. »	pour garçons . . .	7	4	11	22
	pour filles . . .	2	8	21	31
	mixtes . . .	992	598	1,469	3,059
1913. »	pour garçons . . .	7	4	11	22
	pour filles . . .	2	6	21	29
	mixtes . . .	1,082	648	1,551	3,281
1919. »	pour garçons . . .	4	5	7	16
	pour filles . . .	1	4	11	16
	mixtes . . .	1,112	677	1,545	3,334
1920. »	pour garçons . . .	5	3	8	16
	pour filles . . .	1	4	7	12
	mixtes . . .	1,117	728	1,524	3,369
1921. »	pour garçons . . .	4	2	7	13
	pour filles . . .	1	3	10	14
	mixtes . . .	1,131	793	1,471	3,395
1922. »	pour garçons . . .	5	2	7	14
	pour filles . . .	1	3	7	11
	mixtes . . .	1,154	813	1,438	3,405

(a) Situation au 31 décembre.

Les écoles gardiennes ont pour but de préparer les enfants de 3 à 6 ans à recevoir avec fruit l'enseignement primaire. L'établissement par les communes d'écoles gardiennes est facultatif. Pour pouvoir participer aux subsides de l'Etat les écoles gardiennes doivent se soumettre à certaines conditions fixées par la loi organique de l'enseignement primaire.

II. — POPULATION DES ÉCOLES GARDIENNES.

PROVINCES.	SEXES.	ÉCOLES GARDIENNES SOUMISES A L'INSPECTION DE L'ÉTAT.							
		Communales.	Adoptées.	Privées subsidiées.	Total.				
Année 1923 (a).									
Anvers	{ garçons filles	{ 3,690 3,494	{ 7,184	{ 5,388 5,421	{ 10,809	{ 4,511 4,762	{ 9,273	{ 13,589 13,677	{ 27,266
Brabant	{ garçons filles	{ 7,131 6,481	{ 13,612	{ 2,417 2,477	{ 4,894	{ 7,285 7,685	{ 14,970	{ 16,833 16,643	{ 33,476
Fl. occidentale.	{ garçons filles	{ 638 650	{ 1,288	{ 4,192 4,297	{ 8,489	{ 5,006 5,233	{ 10,239	{ 9,836 10,180	{ 20,016
Fl. orientale. .	{ garçons filles	{ 2,299 2,248	{ 4,547	{ 10,423 10,533	{ 20,956	{ 5,392 5,501	{ 10,893	{ 18,114 18,282	{ 36,396
Hainaut	{ garçons filles	{ 10,446 9,862	{ 20,308	{ 1,268 1,283	{ 2,551	{ 6,814 7,113	{ 13,927	{ 18,528 18,258	{ 36,786
Liège	{ garçons filles	{ 4,601 4,263	{ 8,864	{ 222 265	{ 487	{ 3,081 3,414	{ 6,495	{ 7,904 7,942	{ 15,846
Limbourg . . .	{ garçons filles	{ 201 201	{ 402	{ 1,359 1,475	{ 2,834	{ 1,959 2,059	{ 4,018	{ 3,519 3,735	{ 7,254
Luxembourg . .	{ garçons filles	{ 736 710	{ 1,446	{ 454 542	{ 996	{ 1,086 1,100	{ 2,186	{ 2,276 2,352	{ 4,628
Namur	{ garçons filles	{ 1,690 1,763	{ 3,453	{ 1,185 1,216	{ 2,401	{ 1,612 1,706	{ 3,318	{ 4,487 4,685	{ 9,172
Le Royaume . .	{ garçons filles	{ 31,432 29,672	{ 61,104	{ 26,908 27,509	{ 54,417	{ 36,746 38,573	{ 75,319	{ 95,086 95,754	{ 190,840
Rappel d'années antérieures (a)									
1900. Le Royaume	{ garçons filles	{ 40,125 39,557	{ 79,682	{ 22,704 26,213	{ 48,917	{ 40,982 49,121	{ 90,103	{ 103,811 114,891	{ 218,702
1910. »	{ garçons filles	{ 40,199 39,218	{ 79,417	{ 30,229 33,015	{ 63,244	{ 60,358 68,218	{ 128,576	{ 130,786 140,451	{ 271,237
1913. »	{ garçons filles	{ 42,464 40,655	{ 83,119	{ 32,089 34,618	{ 66,707	{ 62,790 70,092	{ 132,882	{ 137,343 145,365	{ 282,708
1919. »	{ garçons filles	{ 30,817 29,511	{ 60,328	{ 24,416 26,142	{ 50,558	{ 45,420 49,112	{ 94,532	{ 100,653 104,765	{ 205,416
1920. »	{ garçons filles	{ 26,468 25,277	{ 51,745	{ 22,486 23,528	{ 46,014	{ 38,626 41,366	{ 79,992	{ 87,580 90,171	{ 177 751
1921. »	{ garçons filles	{ 22,776 21,931	{ 44,707	{ 21,422 22,785	{ 44,207	{ 31,344 33,774	{ 65,118	{ 75,542 78,490	{ 154,032
1922. »	{ garçons filles	{ 25 051 24,202	{ 49,253	{ 21,547 22,817	{ 44,364	{ 31,378 33,622	{ 65,000	{ 77,976 80,641	{ 158,617

(a) Situation au 31 décembre.

I. — NOMBRE DES ÉCOLES PRIMAIRES PROPREMENT DITES (*).

PROVINCES.	CATÉGORIES D'ÉCOLES.	ÉCOLES PRIMAIRES SOUMISES A L'INSPECTION DE L'ÉTAT					
		Communales.	Adoptées.	Privées subsidiées	Total.		
Année 1924 (a).							
Anvers . . .	pour garçons . . .	136	64	13	56	213	701
	pour filles . . .	90	191	28			
	mixtes p ^r destinat.	101	7	»			
	mixtes de fait . . .	29	27	15			
Brabant . . .	pour garçons . . .	257	21	76	250	354	1,211
	pour filles . . .	230	128	88			
	mixtes p ^r destinat.	137	»	3			
	mixtes de fait . . .	151	37	83			
Fl. occidentale	pour garçons . . .	30	103	23	97	156	779
	pour filles . . .	25	175	37			
	mixtes p ^r destinat.	155	22	3			
	mixtes de fait . . .	31	141	34			
Fl. orientale	pour garçons . . .	71	89	43	115	203	929
	pour filles . . .	56	198	23			
	mixtes p ^r destinat.	192	9	»			
	mixtes de fait . . .	60	139	49			
Hainaut . . .	pour garçons . . .	443	11	111	361	565	1,504
	pour filles . . .	373	53	130			
	mixtes p ^r destinat.	67	2	»			
	mixtes de fait . . .	176	18	120			
Liège . . .	pour garçons . . .	271	4	69	218	344	1,056
	pour filles . . .	251	24	98			
	mixtes p ^r destinat.	49	»	»			
	mixtes de fait . . .	229	10	51			
Limbourg . . .	pour garçons . . .	26	72	9	53	107	465
	pour filles . . .	24	86	31			
	mixtes p ^r destinat.	60	15	»			
	mixtes de fait . . .	63	66	13			
Luxembourg	pour garçons . . .	112	7	15	77	134	711
	pour filles . . .	112	64	45			
	mixtes p ^r destinat.	80	1	»			
	mixtes de fait . . .	246	12	17			
Namur . . .	pour garçons . . .	197	9	27	110	233	818
	pour filles . . .	184	80	62			
	mixtes p ^r destinat.	91	2	»			
	mixtes de fait . . .	137	8	21			
Le Royaume.	pour garçons . . .	1,543	380	386	1,337	2,309	8,174
	pour filles . . .	1,345	999	542			
	mixtes p ^r destinat.	932	58	6			
	mixtes de fait . . .	1,122	458	403			
Rappel d'années antérieures (a).							
1920. Le Royaume	de garçons . . .	1,568	347	428	1,466	2,343	8,045
	de filles . . .	1,365	912	684			
	écoles mixtes . . .	1,944	443	354			
1921. »	de garçons . . .	1,586	377	398	1,376	2,361	8,103
	de filles . . .	1,373	975	626			
	écoles mixtes . . .	1,904	452	352			
1922. »	de garçons . . .	1,571	388	383	1,347	2,342	8,116
	de filles . . .	1,361	1,000	610			
	écoles mixtes . . .	1,993	456	354			
1923. »	de garçons . . .	1,552	371	389	1,345	2,312	8,151
	de filles . . .	1,342	1,004	559			
	écoles mixtes . . .	2,044	493	397			

(*) D'après les *Rapports triennaux sur l'état de l'enseignement primaire* et d'après les archives du *Ministère des Sciences et des Arts*. — Les écoles primaires proprement dites sont celles qui sont organisées et tenues conformément aux prescriptions de la loi organique de l'enseignement primaire en vue de donner l'instruction aux enfants âgés de 6 à 14 ans.

(a) Situation au 31 décembre.

II. — PERSONNEL ENSEIGNANT DANS LES ÉCOLES PRIMAIRES PROPREMENT DITES *.

CATÉGORIES.		ÉCOLES COMMUNALES.	ÉCOLES ADOPTÉES	ÉCOLES PRIVÉES SUBSIDIÉES.	Total.
Année 1924 (a).					
Directeurs déchargés de classe	laïcs » religieux	340 } » } 340	65 } 34 } 99	19 } 58 } 77	424 } 92 } 516
Directrices déchargées de classe	laïques religieuses	195 } 7 } 202	19 } 221 } 240	25 } 150 } 175	239 } 378 } 617
Instituteurs titulaires de classe	laïcs religieux	8,437 } 8 } 8,445	1,444 } 298 } 1,742	1,036 } 392 } 1,428	10,917 } 698 } 11,615
Institutrices titulaires de classe	laïques religieuses	5,484 } 569 } 6,053	1,802 } 3,726 } 5,528	1,797 } 1,682 } 3,479	9,083 } 5,977 } 15,060
Maîtres spéciaux	laïcs » religieux	222 } » } 222	8 } 3 } 11	17 } 14 } 31	247 } 17 } 264
Maîtresses spéciales	laïques religieuses	750 } 1 } 751	30 } 4 } 34	37 } 12 } 49	817 } 17 } 834
Instituteurs intérimaires	laïcs religieux	201 } » } 201	29 } 5 } 34	31 } 7 } 38	261 } 12 } 273
Institutrices intérimaires	laïques religieuses	446 } 8 } 454	82 } 28 } 110	47 } 16 } 63	575 } 52 } 627
Instituteurs provisoires	laïcs religieux	65 } » } 65	9 } » } 9	10 } » } 10	84 } » } 84
Institutrices provisoires	laïques religieuses	90 } » } 90	8 } 1 } 9	4 } » } 4	102 } 1 } 103
Instituteurs suppléants	laïcs religieux	22 } » } 22	3 } 2 } 5	3 } 4 } 7	28 } 6 } 34
Institutrices suppléantes	laïques religieuses	35 } » } 35	» } 1 } 1	» } » } »	35 } 1 } 36
Relève général	laïcs religieux	16,287 } 593 } 16,880	3,499 } 4,323 } 7,822	3,026 } 2,335 } 5,361	22,812 } 7,251 } 30,063
Répartition par province.					
Anvers	hommes femmes	1,441 } 1,057 } 2,498	421 } 1,233 } 1,654	57 } 219 } 276	1,919 } 2,509 } 4,428
Brabant	hommes femmes	2,062 } 1,848 } 3,910	100 } 621 } 721	431 } 869 } 1,300	2,593 } 3,338 } 5,931
Fl. occidentale	hommes femmes	705 } 204 } 909	531 } 1,407 } 1,938	96 } 284 } 380	1,332 } 1,955 } 3,287
Fl. orientale	hommes femmes	1,037 } 680 } 1,717	400 } 1,634 } 2,034	208 } 385 } 593	1,645 } 2,699 } 4,344
Hainaut	hommes femmes	1,510 } 1,582 } 3,092	45 } 177 } 222	321 } 982 } 1,303	1,876 } 2,741 } 4,617
Liège	hommes femmes	1,232 } 1,186 } 2,418	11 } 81 } 92	260 } 562 } 822	1,503 } 1,829 } 3,332
Limbourg	hommes femmes	272 } 144 } 416	324 } 503 } 827	55 } 155 } 210	651 } 802 } 1,453
Luxembourg	hommes femmes	483 } 382 } 865	27 } 113 } 140	43 } 105 } 148	553 } 600 } 1,153
Namur	hommes femmes	553 } 442 } 995	41 } 153 } 194	120 } 209 } 329	714 } 804 } 1,518
Le Royaume	hommes femmes	9,295 } 7,585 } 16,880	1,900 } 5,922 } 7,822	1,591 } 3,770 } 5,361	12,786 } 17,277 } 30,063
Rappel d'années antérieures (a).					
1919. Le Royaume	hommes femmes	8,284 } 5,881 } 14,165	1,425 } 4,357 } 5,782	1,794 } 4,121 } 5,915	11,503 } 14,359 } 25,862
1920. »	hommes femmes	8,612 } 6,101 } 14,713	1,453 } 4,789 } 6,242	1,876 } 4,046 } 5,922	11,941 } 14,936 } 26,877
1921. »	hommes femmes	9,022 } 7,445 } 16,467	1,743 } 5,456 } 7,199	1,645 } 3,899 } 5,544	12,410 } 16,800 } 29,210
1922. »	hommes femmes	9,073 } 7,700 } 16,773	1,775 } 5,626 } 7,401	1,603 } 3,911 } 5,514	12,451 } 17,237 } 29,688
1923. »	hommes femmes	9,207 } 7,566 } 16,773	1,832 } 5,807 } 7,639	1,617 } 3,853 } 5,470	12,656 } 17,226 } 29,882

* D'après les renseignements fournis par le Ministère des Sciences et des Arts. — (a) Situation au 31 décembre.

ENSEIGNEMENT PRIMAIRE
III. — POPULATION DES ÉCOLES PRIMAIRES PROPREMENT DITES (*)
A. — RÉPARTITION PAR SEXE.

PROVINCES.	SEXES.	ÉCOLES PRIMAIRES SOUMISES A L'INSPECTION DE L'ÉTAT.			
		Communales.	Adoptées.	Privées subsidiées.	Total.
Année 1924 (a)					
Anvers	{ garçons filles	46,132 } 67,242 21,110 }	13,629 } 51,253 37,624 }	2,265 } 8,126 5,861 }	62,026 } 126,621 64,595 }
Brabant	{ garçons filles	55,785 } 91,776 35,991 }	3,765 } 23,101 19,336 }	13,850 } 31,928 18,078 }	73,400 } 146,805 73,405 }
Fl. occidentale. { garçons filles		22,046 } 26,785 4,739 }	23,275 } 60,749 37,474 }	4,283 } 10,441 6,158 }	49,604 } 97,975 48,371 }
Fl. orientale. : { garçons filles		37,686 } 47,143 9,457 }	18,467 } 64,043 45,576 }	7,715 } 15,420 7,705 }	63,868 } 126,606 62,738 }
Hainaut	{ garçons filles	43,382 } 77,142 33,760 }	1,348 } 5,649 4,301 }	12,274 } 33,112 20,838 }	57,004 } 115,903 58,899 }
Liège	{ garçons filles	31,330 } 57,046 25,716 }	446 } 2,767 2,321 }	7,710 } 20,160 12,450 }	39,486 } 79,973 40,487 }
Limbourg	{ garçons filles	9,037 } 12,655 3,618 }	12,618 } 28,358 15,740 }	2,167 } 6,712 4,545 }	23,822 } 47,725 23,903 }
Luxembourg	{ garçons filles	11,491 } 19,447 7,956 }	778 } 3,864 3,086 }	1,379 } 3,841 2,462 }	13,648 } 27,152 13,504 }
Namur.	{ garçons filles	13,881 } 23,366 9,485 }	1,195 } 5,189 3,994 }	3,671 } 8,065 4,394 }	18,747 } 36,620 17,873 }
Le Royaume	{ garçons filles	270,770 } 422,602 151,832 }	75,521 } 244,973 169,452 }	55,314 } 137,805 82,491 }	401,605 } 805,380 403,775 }
Rappel d'années d'années antérieures (a)					
1913. Le Royaume { garçons filles		317,628 } 509,424 191,796 }	77,132 } 239,428 162,296 }	72,690 } 190,433 117,743 }	467,450 } 960,819 471,835 } 2
1919. » { garçons filles		326,698 } 514,067 187,309 }	80,398 } 256,088 175,690 }	76,617 } 190,724 114,107 }	483,713 } 960,819 477,106 }
1920. » { garçons filles		330,382 } 519,259 188,877 }	80,265 } 264,994 184,729 }	74,921 } 184,121 109,200 }	485,568 } 968,374 482,806 }
1921. » { garçons filles		328,783 } 515,760 186,977 }	86,946 } 278,658 191,712 }	64,600 } 160,947 96,347 }	480,329 } 955,365 475,036 }
1922. » { garçons filles		312,117 } 487,662 175,545 }	83,176 } 269,197 186,021 }	61,539 } 153,898 92,359 }	456,832 } 910,757 453,925 }
1923 » { garçons filles		290,400 } 453,965 163,565 }	78,698 } 256,667 177,969 }	59,098 } 145,260 86,162 }	428,196 } 855,892 427,696 }

(*) D'après les *Rapports triennaux sur l'état de l'enseignement primaire* et d'après les archives du *Ministère des Sciences et des Arts*. — (a) Situation au 31 décembre. L'instruction obligatoire a été introduite en Belgique par la loi du 19 mai 1914. — N. B. — Outre la population scolaire indiquée ci-dessus, il est à remarquer que les élèves des classes et sections préparatoires de l'enseignement moyen peuvent être considérés comme recevant une instruction primaire.

ENSEIGNEMENT PRIMAIRE

101

III. — POPULATION DES ÉCOLES PRIMAIRES PROPREMENT DITES

B. — RÉPARTITION EN ÉLÈVES PAYANTS ET NON PAYANTS.

PROVINCES.	CATÉGORIE (élèves payants, élèves non payants)	ÉCOLES PRIMAIRES SOUMISES A L'INSPECTION DE L'ÉTAT							
		Communales.	Adoptées.	Privées subsidiées.	Total.				
Année 1924 (a).									
Anvers	payants non payants . .	11 67,231	67,242	553 50,700	51,253	447 7,679	8,126	1,011 125,610	126,621
Brabant	payants non payants . .	948 90,828	91,776	89 23,012	23,101	1,280 30,648	31,928	2,317 144,488	146,805
Fl. occidentale	payants non payants . .	150 26,635	26,785	350 60,399	60,749	30 10,411	10,441	530 97,445	97,975
Fl. orientale .	payants non payants . .	186 46,957	47,143	109 63,934	64,043	1,152 14,268	15,420	1,447 125,159	126,606
Hainaut	payants non payants . .	523 76,619	77,142	178 5,471	5,649	354 32,758	33,112	1,055 114,848	115,903
Liège	payants non payants . .	226 56,820	57,046	10 2,757	2,767	537 19,623	20,160	773 79,200	79,973
Limbourg . . .	payants non payants . .	8 12,647	12,655	20 28,338	28,358	366 6,346	6,712	394 47,331	47,725
Luxembourg .	payants non payants . .	21 19,426	19,447	14 3,850	3,864	» 3,841	3,841	35 27,117	27,152
Namur	payants non payants . .	31 23,335	23,366	15 5,174	5,189	68 7,997	8,065	114 36,506	36,620
Le Royaume . .	payants non payants . .	2,104 420,498	422,602	1,338 243,635	244,973	4,234 133,571	137,805	7,676 797,704	805,380
Rappel d'années antérieures (a)									
1913. Le Royaume	payants non payants . .	20,296 489,128	509,424	18,533 120,895	239,428	10,451 179,982	190,433	49,280 890,005	939,285
1919. »	payants non payants . .	12,407 501,600	514,007	2,837 254,251	256,088	8,446 182,278	190,724	23,690 937,129	960,819
1920. »	payants non payants . .	10,451 508,808	519,259	2,334 262,660	264,994	7,550 176,571	184,121	20,335 948,039	968,374
1921. »	payants non payants . .	10,168 505,592	515,760	2,539 276,119	278,658	7,949 152,998	160,947	20,656 934,709	955,365
1922. »	payants non payants . .	6,778 480,884	487,662	2,116 267,081	269,197	7,533 146,365	153,898	16,427 894,330	910,757
1923. »	payants non payants . .	6,125 447,840	453,965	1,518 255,149	256,667	4,900 140,360	145,260	12,543 843,349	855,892

a) Situation au 31 décembre.

ENSEIGNEMENT PRIMAIRE
I. — NOMBRE DES ÉCOLES D'ADULTES.

PROVINCES.	CATÉGORIES.	ÉCOLES D'ADULTES SOUMISES A L'INSPECTION DE L'ÉTAT							
		Communales.	Adoptées.	Privées subsidiées	Total.				
Année 1924. (a)									
Anvers . . .	pour garçons . . .	87	118	16	34	16	51	119	203
	pour filles . . .	26		16		34		76	
	mixtes . . .	5		2		1		8	
Brabant . . .	pour garçons . . .	169	219	2	5	4	54	175	278
	pour filles . . .	39		3		50		92	
	mixtes . . .	11		»		»		11	
Fl. occidentale	pour garçons . . .	39	41	6	7	31	174	76	222
	pour filles . . .	2		1		141		144	
	mixtes . . .	»		»		2		2	
Fl. orientale .	pour garçons . . .	54	76	8	12	18	143	80	231
	pour filles . . .	20		4		125		149	
	mixtes . . .	2		»		»		2	
Hainaut . . .	pour garçons . . .	302	356	3	4	8	58	313	418
	pour filles . . .	49		1		50		100	
	mixtes . . .	5		»		»		5	
Liège . . .	pour garçons . . .	275	339	1	4	2	13	278	356
	pour filles . . .	53		2		11		66	
	mixtes . . .	11		1		»		12	
Limbourg . .	pour garçons . . .	31	32	4	4	8	45	43	81
	pour filles . . .	1		»		37		38	
	mixtes . . .	»		»		»		»	
Luxembourg .	pour garçons . . .	333	339	5	9	2	28	340	376
	pour filles . . .	6		4		26		36	
	mixtes . . .	»		»		»		»	
Namur . . .	pour garçons . . .	233	250	»	5	4	32	237	287
	pour filles . . .	16		5		28		49	
	mixtes . . .	1		»		»		1	
Le Royaume . .	pour garçons . . .	1,523	1,770	45	84	93	598	1,661	2,452
	pour filles . . .	212		36		502		750	
	mixtes . . .	35		3		3		41	
Rappel d'années antérieures (a).									
1913. Le Royaume.	pour garçons . . .	1,968	2,313	61	96	978	2,698	3,007	5,107
	pour filles . . .	327		34		1,704		2,065	
	mixtes . . .	18		1		16		35	
1919. »	pour garçons . . .	1,817	2,139	48	79	547	1,975	2,412	4,193
	pour filles . . .	304		30		1,424		1,758	
	mixtes . . .	18		1		4		23	
1920. »	pour garçons . . .	1,628	1,931	36	72	389	1,568	2,053	3,571
	pour filles . . .	284		34		1,174		1,492	
	mixtes . . .	19		2		5		26	
1921. »	pour garçons . . .	1,699	2,022	32	57	270	1,138	2,001	3,217
	pour filles . . .	289		24		862		1,175	
	mixtes . . .	34		1		6		41	
1922. »	pour garçons . . .	1,664	1,966	35	59	191	922	1,890	2,947
	pour filles . . .	262		24		728		1,014	
	mixtes . . .	40		»		3		43	
1923. »	pour garçons . . .	1,591	1,874	50	93	133	717	1,774	2,684
	pour filles . . .	246		41		582		869	
	mixtes . . .	37		2		2		41	

(a) Situation au 31 décembre.

Les écoles d'adultes sont destinées à tous ceux qui viennent entretenir ou étendre l'instruction qu'ils ont acquise à l'école primaire, ou qui n'ont pas suivi du tout ou n'ont pas fréquenté avec fruit les classes de cette école.

L'établissement par les communes d'écoles d'adultes est facultatif. L'obtention des subsides de l'Etat est subordonnée à certaines conditions d'organisation fixées par un arrêté ministériel du 21 septembre 1898.

ENSEIGNEMENT PRIMAIRE
II. — POPULATION DES ÉCOLES D'ADULTES

103

PROVINCES.	CATÉGORIES.	ÉCOLES D'ADULTES SOUMISES A L'INSPECTION DE L'ÉTAT.			
		Communales.	Adoptées.	Privées subsidiées	Total.
Année 1924. (a)					
Anvers . . .	{ garçons . . . filles . . .	3,902 { 1,658 { 5,560	1,168 { 701 { 1,869	856 { 1,485 { 2,341	5,926 { 3,844 { 9,770
Brabant . . .	{ garçons . . . filles . . .	6,944 { 2,593 { 9,537	108 { 187 { 295	303 { 2,423 { 2,726	7,355 { 5,203 { 12,558
Fl. occidentale	{ garçons . . . filles . . .	1,321 { 23 { 1,344	265 { 62 { 327	1,096 { 6,138 { 7,234	2,682 { 6,223 { 8,905
Fl. orientale .	{ garçons . . . filles . . .	2,523 { 1,104 { 3,627	326 { 238 { 564	846 { 6 156 { 7,002	3,695 { 7,498 { 11,193
Hainaut . . .	{ garçons . . . filles . . .	8,107 { 845 { 8,952	51 { 43 { 94	279 { 1,264 { 1,543	8,437 { 2,152 { 10,589
Liège . . .	{ garçons . . . filles . . .	6,165 { 1,059 { 7,224	17 { 49 { 66	25 { 287 { 312	6,207 { 1,395 { 7,602
Limbourg . .	{ garçons . . . filles . . .	809 { 22 { 831	103 { " { 103	219 { 1,113 { 1,332	1,131 { 1,135 { 2,266
Luxembourg .	{ garçons . . . filles . . .	4,536 { 50 { 4,586	74 { 76 { 150	25 { 594 { 619	4,635 { 720 { 5,355
Namur . . .	{ garçons . . . filles . . .	3,299 { 214 { 3,513	" { 124 { 124	51 { 562 { 613	3,350 { 900 { 4,250
Le Royaume . .	{ garçons . . . filles . . .	37,606 { 7,568 { 45,174	2,112 { 1,480 { 3,592	3,700 { 20,022 { 23,722	43,418 { 29,070 { 72,488
Rappel d'années antérieures (a)					
1913. Le Royaume	{ garçons . . . filles . . .	76,213 { 16,631 { 92,844	3,771 { 2,226 { 5,997	57,347 { 103,489 { 160,836	137,331 { 122,346 { 259,677
1919. " "	{ garçons . . . filles . . .	52,415 { 11,511 { 63,926	6,484 { 4,024 { 10,508	26,568 { 73,042 { 99,610	85,467 { 88,577 { 174,044
1920. " "	{ garçons . . . filles . . .	50,631 { 10,678 { 61,309	2,013 { 1,597 { 3,610	17,453 { 54,909 { 72,362	70,097 { 67,184 { 137,281
1921. " "	{ garçons . . . filles . . .	55,310 { 10,175 { 65,485	1,739 { 1,447 { 3,186	11,712 { 37,500 { 49,212	68,761 { 49,122 { 117,883
1922. " "	{ garçons . . . filles . . .	48,179 { 9,378 { 57,557	1,650 { 920 { 2,570	8,483 { 30,731 { 39,214	58,312 { 41,029 { 99,341
1923. " "	{ garçons . . . filles . . .	42,900 { 8,575 { 51,475	2,354 { 1,654 { 4,008	5,582 { 23,731 { 29,313	50,836 { 33,960 { 84,796

(a) Situation au 31 décembre.

ENSEIGNEMENT PRIMAIRE.
I. — NOMBRE DES ÉCOLES GARDIENNES.

PROVINCES.	CATÉGORIES.	ÉCOLES GARDIENNES SOUMISES A L'INSPECTION DE L'ÉTAT			
		Communales.	Adoptées.	Privées subsidiées.	Total.
Année 1924 (a).					
Anvers . . .	pour garçons . . .	»	»	»	»
	pour filles . . .	»	»	»	»
	mixtes . . .	59	120	139	318
Brabant . . .	pour garçons . . .	1	1	4	6
	pour filles . . .	»	»	2	2
	mixtes . . .	173	87	250	510
Fl. occidentale	pour garçons . . .	1	»	1	2
	pour filles . . .	»	2	1	3
	mixtes . . .	23	168	209	400
Fl. orientale .	pour garçons . . .	2	1	»	3
	pour filles . . .	1	2	»	3
	mixtes . . .	89	277	170	536
Hainaut . . .	pour garçons . . .	1	»	3	4
	pour filles . . .	1	»	1	2
	mixtes . . .	506	58	278	842
Liège . . .	pour garçons . . .	»	»	»	»
	pour filles . . .	»	»	»	»
	mixtes . . .	171	16	142	329
Limbourg . . .	pour garçons . . .	»	»	»	»
	pour filles . . .	»	»	»	»
	mixtes . . .	9	53	79	141
Luxembourg .	pour garçons . . .	»	»	»	»
	pour filles . . .	»	»	»	»
	mixtes . . .	46	34	74	154
Namur . . .	pour garçons . . .	»	»	»	»
	pour filles . . .	»	»	»	»
	mixtes . . .	122	73	93	288
Le Royaume . . .	pour garçons . . .	5	2	8	15
	pour filles . . .	2	4	4	10
	mixtes . . .	1,198	892	1,446	3,543
Rappel d'années antérieures (a).					
1910. Le Royaume	pour garçons . . .	7	4	11	22
	pour filles . . .	»	8	21	31
	mixtes . . .	992	598	1,469	3,059
1913. »	pour garçons . . .	7	4	11	22
	pour filles . . .	2	6	21	29
	mixtes . . .	1,082	648	1,551	3,281
1919. »	pour garçons . . .	4	5	7	16
	pour filles . . .	1	4	11	16
	mixtes . . .	1,112	677	1,545	3,334
1920. »	pour garçons . . .	5	3	8	16
	pour filles . . .	1	4	7	12
	mixtes . . .	1,117	728	1,524	3,369
1221. »	pour garçons . . .	4	2	7	13
	pour filles . . .	1	3	10	14
	mixtes . . .	1,131	793	1,471	3,395
1922. »	pour garçons . . .	5	2	7	14
	pour filles . . .	1	3	7	11
	mixtes . . .	1,154	813	1,438	3,405
1923. »	pour garçons . . .	5	2	8	15
	pour filles . . .	3	3	5	11
	mixtes . . .	1,168	848	1,447	3,463

(a) Situation au 31 décembre.

Les écoles gardiennes ont pour but de préparer les enfants de 3 à 6 ans à recevoir avec fruit l'enseignement primaire.

L'établissement par les communes d'écoles gardiennes est facultatif. Pour pouvoir participer aux subsides de l'Etat, les écoles gardiennes doivent se soumettre à certaines conditions fixées par la loi organique de l'enseignement primaire.

ENSEIGNEMENT PRIMAIRE.
II. — POPULATION DES ÉCOLES GARDIENNES.

105

PROVINCES.	SEXES.	ÉCOLES GARDIENNES SOUMISES A L'INSPECTION DE L'ÉTAT.							
		Communales.	Adoptées.	Privées subsidiées	Total.				
Année 1924 (a).									
Anvers.	{ garçons filles	4,455 { 4,098 {	8,553	6,326 { 6,209 {	12,535	5,339 { 5,394 {	10,733	16,120 { 15,701 {	31,821
Brabant	{ garçons filles	8,829 { 7,743 {	16,572	2,978 { 3,019 {	5,997	8,563 { 8,952 {	17,515	20,370 { 19,714 {	40,084
Fl. occidentale.	{ garçons filles	880 { 771 {	1,651	5,180 { 5 235 {	10,415	5,814 { 5,858 {	11,672	11,874 { 11,864 {	23,738
Fl. orientale . .	{ garçons filles	2,700 { 2,601 {	5,301	13,040 { 13,135 {	26,175	5,802 { 5,882 {	11,684	21,542 { 21,618 {	43,160
Hainaut	{ garçons filles	12,863 { 12,311 {	25,174	1,531 { 1,547 {	3,078	8,238 { 8,535 {	16,773	22,632 { 22,393 {	45,025
Liège	{ garçons filles	5,687 { 5,322 {	11,009	255 { 280 {	535	3,640 { 3,969 {	7,609	9,582 { 9,571 {	19,153
Limbourg . . .	{ garçons filles	206 { 225 {	431	1,736 { 1,871 {	3,607	2,268 { 2,247 {	4,515	4,210 { 4,343 {	8,553
Luxembourg . .	{ garçons filles	806 { 789 {	1,595	568 { 583 {	1,151	1,154 { 1,183 {	2,337	2,528 { 2,555 {	5,083
Namur	{ garçons filles	2,042 { 2,155 {	4,197	1,353 { 1,411 {	2,764	1,790 { 1,854 {	3,644	5,185 { 5,420 {	10,605
Le Royaume . .	{ garçons filles	38,468 { 36,015 {	74,483	32,967 { 33,290 {	66,257	42,608 { 43,874 {	86,482	114,043 { 113,179 {	227,222
Rappel d'années antérieures (a).									
1910. »	{ garçons filles	40,199 { 39,218 {	79,417	30,229 { 33,015 {	63,244	60,358 { 68,218 {	128,576	130,786 { 140,451 {	271,237
1913. »	{ garçons filles	42,464 { 40,655 {	83,119	32,089 { 34,618 {	66,707	62,790 { 70,092 {	132,882	137,343 { 145,365 {	282,708
1919. »	{ garçons filles	30,817 { 29,511 {	60,328	24,416 { 26,142 {	50,558	45,420 { 49,112 {	94,532	100,653 { 104,765 {	205,418
1920. »	{ garçons filles	26,468 { 25 277 {	51,745	22,486 { 23,528 {	46,014	38,626 { 41,366 {	70,992	87,580 { 90,171 {	177,751
1921. »	{ garçons filles	22,776 { 21,931 {	44,707	21,422 { 22,785 {	44,207	31,344 { 33,774 {	65,118	75,542 { 78,490 {	154,032
1922. »	{ garçons filles	25,051 { 24,202 {	49,253	21,547 { 22,817 {	44,364	31,378 { 33,622 {	65,000	77,976 { 80,641 {	158,617
1923. »	{ garçons filles	31,432 { 29,672 {	61,104	26,908 { 27,509 {	54,417	36,746 { 38,573 {	75,319	95,086 { 95,754 {	190,840

(a) Situation au 31 décembre.

NOMBRE ET POPULATION DES INSTITUTS DE SOURDS-MUETS, DES HOSPICES,
DES ÉCOLES DE BIENFAISANCE DE L'ÉTAT ET DES PRISONS (*).

(Situation au 31 décembre de chaque année.)

CATÉGORIES D'ÉTABLISSEMENTS.	NOMBRE DES ÉCOLES.				POPULATION DES ÉCOLES.				
	1908.	1911.	1919.	1920.	1908.	1911.	1919.	1920.	
Instituts de sourds-muets et d'aveugles, subsidiés par l'État	Écoles pour hommes. . .	9	10	6	6	1,145	1,128	773	752
	Id. pour femmes. . .	9	9	4	4	972	1,111	365	479
	Id. p ^r les deux sexes	1	1	3	4	»	»	185	593
	TOTAUX.	19	20	12	13	2,117	2,239	1,323	1,824
Institut royal de Messines. École pour femmes	1	1	1	1	182	159	55	142	
Hospices d'orphelins, d'enfants trouvés, etc.	Écoles pour hommes. . .	11	10	7	»	738	565	1,279	609
	Id. pour femmes. . .	23	22	24	»	1,293	1,122	1,160	1,233
	Id. p ^r les deux sexes	4	4	10	»	»	»	826	442
	TOTAUX.	38	36	41	»	2,031	1,687	3,265	2,284
Écoles de bienfaisance de l'État	Écoles pour hommes. . .	4	4	5	4	1,622	1,382	702	525
	Id. pour femmes. . .	3	2	2	2	631	557	326	267
	TOTAUX.	7	6	7	6	2,253	1,939	1,028	792
	Dépôt de mendicité de Merxplas,	Détenus	»	»	»	»	30	23	»
	Personnel } hommes. . .	»	»	1	1	101	101	99	74
	Personnel } femmes. . .	»	»	1	1	110	96	94	75
TOTAUX.	3	3	2	2	241	220	193	149	
Maison de refuge de Wortel (a)	Détenus	»	»	»	»	22	15	»	»
	Personnel } hommes. . .	»	»	1	1	17	17	18	10
	Personnel } femmes. . .	»	»	1	1	22	15	15	21
	TOTAUX.	3	3	2	2	61	47	33	31
Prisons.	Écoles pour hommes. . .	18	17	17	18	1,458	1,392	1,148	1,722
	Id. pour femmes. . .	6	5	6	6	50	56	71	86
	TOTAUX.	24	22	23	24	1,508	1,448	1,219	1,808

STATISTIQUE DES SOURDS-MUETS ET DES AVEUGLES

au 31 décembre 1920 (*).

CATÉGORIES.	SOURDS-MUETS.			AVEUGLES.						
	Garçons.	Filles.	Total.	Garçons.	Filles.	Total.				
Sourds-muets et aveugles de tout âge.	2,144	1,806	3,950	1,438	1,106	2,544				
Sourds-muets et aveugles de moins de 21 ans.										
I. — Susceptibles de recevoir l'instruction :										
a) et la recevant dans les institutions ou chez leurs parents.	702	663	1,365	187	181	368				
b) et ayant reçu l'instruction.	222	181	403	78	41	119				
c) mais abandonnés à eux-mêmes.	24	14	38	13	17	30				
TOTAL.	948	858	1,806	278	239	517				
II. — Non susceptibles de recevoir l'instruction	90	47	137	74	79	153				
Total général.	1,038	905	1,943	352	318	670				
SOURDS-MUETS ET AVEUGLES.	Anvers.	Brabant	Flandre occi-dentale.	Flandre orien-tale.	Hainaut.	Liège.	Lim-bourg.	Luxem-bourg.	Namur.	Le Royaume.
De tout âge. } Sourds-muets . . .	544	666	555	550	655	430	221	139	190	3,950
De tout âge. } Aveugles	296	425	203	337	627	349	152	50	105	2,544
De moins de 21 ans. } Sourds-muets . . .	302	389	281	261	309	145	105	92	59	1,943
De moins de 21 ans. } Aveugles	52	170	78	76	194	38	31	13	18	670

(* D'après les renseignements fournis par le Ministère de la Justice.

(a) Par arrêté royal du 2 août 1911, la maison de refuge de Wortel a été transférée à Hoogstraeten. L'établissement de Wortel a été érigé en section du dépôt de mendicité de Merxplas.

I. - NOMBRE DES ÉLÈVES ADMIS AUX ÉCOLES ET SECTIONS NORMALES MOYENNES DE L'ÉTAT.

ÉTABLISSEMENTS.	ANNÉES.							
	1910-11.	1913-14.	1919-20.	1920-21.	1921-22.	1922-23.	1923-24.	
Établissements normaux pour hommes	Section normal : de Nivelles	21	29	50	46	53	65	78
	de Gand	27	30	68	75	75	79	80
Établissements normaux pour femmes.	Section normale de Liège	82	42	54	66	79	79	92
	de Bruxelles	58	64	122	118	103	105	97
	de Bruges	—	—	—	5	20	34	39
	de Tournai	—	—	—	—	9	22	40

II. — RÉSULTATS DES EXAMENS.

DIPLOMES.	1913.		1919.		1920.		1921.		1922.		1923.		1924.	
	Récipiendaires.		Récipiendaires.		Récipiendaires.		Récipiendaires.		Récipiendaires.		Récipiendaires.		Récipiendaires.	
	In-scrits.	Ad-mis.	In-scrits.	Ad-mis.	In-scrits.	Ad-mis.	In-scrits.	Ad-mis.	In-scrits.	Ad-mis.	In-scrits.	Ad-mis.	In-scrits.	Ad-mis.
A. — Résultats des examens subis devant les jurys de professeur agrégé de l'enseignement moyen du degré inférieur (a).														
Diplôme d'aspirant professeur.	64	45	68	67	34	30	53	46	62	42	44	41	64	51
Diplôme de professeur agrégé.	45	42	47	47	42	38	32	31	50	38	43	41	42	41
Examen approfondi s ^r les langues modernes.	15	9	10	13	4	4	2	2	4	3	3	3	5	3
B. — Résultats des examens subis devant les jurys chargés de délivrer les diplômes de régente d'école moyenne (a).														
Diplôme préparatoire de régente	256	213	151	145	76	67	58	52	86	72	79	73	83	71
Diplôme définitif de régente	191	182	164	160	53	50	67	66	52	52	79	75	72	70
Examen approfondi s ^r les langues modernes.	26	26	8	7	6	6	1	1	5	4	16	14	15	14

ENSEIGNEMENT MOYEN (*).

NOMBRE DES ÉTABLISSEMENTS D'ENSEIGNEMENT MOYEN DE L'ÉTAT, PROVINCIAUX, COMMUNAUX OU PATRONNÉS. (Situation au 31 décembre de chaque année.)

ÉTABLISSEMENTS D'ENSEIGNEMENT MOYEN	Anvers.	Bra-bant.	Flandre occidentale.	Flandre orientale.	Hai-naut.	Liège.	Lim-bourg.	Luxem-bourg.	Namur.	Le Royaume.
1^o du degré supérieur.										
Athénées royaux.	2	5	2	1	5	3	2	1	2	24 (b)
1924										24 (b)
Sections d'athénée (annexées aux écoles moyennes de l'Etat)	»	1	»	»	1	1	»	2	»	6 (c)
1924										6 (c)
Collèges communaux, collèges provinciaux.	»	2	»	»	1	»	1	»	»	4
1924										4
Collèges patronnés	2	»	3	»	1	1	2	»	»	9
1924	2	»	3	»	1	1	2	»	»	9
2^o du degré inférieur.										
<i>Pour garçons :</i>										
Ecoles moyennes de l'Etat.	5	11	9	7	25	10	4	5	10	87 (e)
1924										87 (e)
Ecoles moyennes communales	»	5	»	»	»	2	»	»	»	7
1924										7
Ecoles moyennes patronnées	»	»	4	»	»	1	1	»	»	6
1924										6
<i>Pour filles :</i>										
Ecoles moyennes de l'Etat.	3	10	3	4	12	5	1	1	3	43 (f)
1924										44 (f)
Ecoles moyennes communales	»	6	»	»	1	2	»	»	»	9 (d)
1924										10 (d)
Ecole moyenne patronnée	1	»	»	»	»	»	»	»	»	1
1924	1	»	»	»	»	»	»	»	»	1

(*) D'après les *Rapports triennaux* sur l'état de l'enseignement moyen et d'après les archives du *Ministère des Sciences et des Arts*.
 (a) A partir de 1889, des jurys chargés de délivrer les diplômes de professeur agrégé et de régente de l'enseignement moyen ont été institués auprès d'un certain nombre d'écoles normales libres. — (b) Y compris l'athénée royal de Malmedy. — (c) Y compris la section d'athénée d'Aix-la-Chapelle. — (d) Y compris le lycée provincial de Merlanwelz. — (e) Y compris l'école moyenne d'Aix-la-Chapelle. — (f) Y compris l'école moyenne pour filles du gouvernement d'Eupen-Malmedy.

PROVINCES.	NOMBRE DES ÉLÈVES INSCRITS.																	
	LE 31 DÉCEMBRE 1923.							LE 31 DÉCEMBRE 1924.										
	Section prépa-ratoire.	Section moyen-ne.	Section com-merc.	Section indus-trielle.	Section agri-colo.	Section admi-nistrat.	TOTAL.	Section prépa-ratoire.	Section moyen-ne.	Section com-merc.	Section indus-trielle.	Section admi-nistrative.	Autres sec-tions.	TOTAL.				
ÉCOLES MOYENNES DE L'ÉTAT POUR GARÇONS.																		
Anvers	2,399	497	84	»	»	»	2,980	2,106	506	80	»	»	»	2,692				
Brabant	3,451	1,085	128	»	»	»	4,664	3,030	1,044	148	»	»	»	4,245				
Flandre occidentale	1,574	675	19	»	»	»	2,268	1,346	677	34	»	»	»	2,067				
Flandre orientale	2,302	674	71	»	»	»	3,051	1,993	672	64	»	8	»	2,737				
Hainaut	3,425	2,458	16	»	»	»	5,899	2,994	2,385	22	»	»	»	5,424				
Liège	1,305	1,312	37	»	»	»	2,767	1,249	1,179	45	»	49	»	2,548				
Limbourg (a)	717	315	»	»	»	»	1,032	694	264	»	»	»	»	958				
Luxembourg	272	349	»	»	»	10	631	252	314	»	»	27	»	593				
Namur	570	634	»	»	»	»	1,204	508	565	»	»	»	9	1,082				
Le Royaume	16,075	7,999	355	»	»	»	67,244	34,996	14,172	7,606	393	»	84	91,234				
ÉCOLES MOYENNES COMMUNALES POUR GARÇONS.																		
Brabant	846	549	4	»	»	7	1,406	775	540	11	»	»	»	1,326				
Liège	»	1,039	19	8	»	27	1,093	»	978	42	12	14	»	1,046				
Le Royaume	846	1,588	23	8	»	34	2,499	775	1,518	53	12	14	»	2,372				
ÉCOLES MOYENNES PATRONNÉES POUR GARÇONS.																		
Flandre occidentale	531	211	23	»	»	»	765	446	252	6	»	»	142	846				
Liège	73	64	»	»	»	»	137	39	56	»	»	»	»	95				
Limbourg	106	55	»	»	»	»	161	97	42	»	»	»	52	191				
Le Royaume	710	330	23	»	»	»	1,063	582	350	6	»	»	194	1,132				
COURS SUPÉRIEURS																		
	Section prépa-ratoire.	Section moyen-ne.	Section com-merciale.	d'in-struct. gé-nérale.	de sciences com-merc.	de prép. à l'en-seign' normal.	d'hu-mani-tés.	TOTAL.	Section prépa-ratoire.	Section moyen-ne.	Section com-merciale.	d'in-struct. gé-nérale.	de sciences com-merc.	de prép. à l'en-seign' normal.	d'hu-mani-tés.	TOTAL.		
ÉCOLES MOYENNES DE L'ÉTAT POUR FILLES																		
Anvers	716	167	53	»	»	5	»	941	708	165	52	»	»	5	»	930		
Brabant	2,631	886	91	»	38	16	77	85	3,827	2,273	821	»	88	5	28	84	62	3,361
Flandre occid.	647	159	»	»	»	»	5	»	811	619	156	»	»	»	4	»	»	779
Flandre orient.	632	172	»	»	»	»	»	»	804	539	158	2	»	»	»	»	»	699
Hainaut	1,072	1,160	15	36	9	16	»	5	2,313	987	1,229	13	35	15	21	2	2	3,302
Liège	286	620	»	29	12	»	»	»	947	266	645	»	45	26	»	»	»	982
Limbourg	187	44	»	»	»	»	»	»	231	187	43	»	»	»	»	»	»	230
Luxembourg	»	97	»	»	6	»	»	»	103	»	84	»	»	19	»	»	»	103
Namur	314	244	»	23	»	»	»	»	581	277	205	»	28	»	»	»	»	510
Malmédy	75	41	»	»	»	»	»	»	116	72	40	»	»	»	2	»	»	114
Le Royaume	6,560	3,593	159	126	43	103	90	10,674	5,928	3,546	155	113	88	116	64	16,010		
ÉCOLES MOYENNES PROVINCIALES ET COMMUNALES POUR FILLES.																		
Brabant	1,086	580	»	86	5	63	104	1,924	1,043	645	18	83	11	»	»	65	1,865	
Hainaut	»	143	»	14	9	6	9	181	»	136	»	22	10	6	»	8	182	
Liège	105	804	218	73	»	»	43	1,243	109	662	189	130	221	»	»	»	1,311	
Le Royaume	1,191	1,527	218	173	14	69	156	3,348	1,152	1,443	207	235	242	6	73	3,368		
ÉCOLES MOYENNES PATRONNÉES POUR FILLES.																		
Anvers	227	42	»	»	»	»	»	269	231	66	»	»	»	»	»	»	297	

(* D'après les archives du Ministère des Sciences et des Arts. — (a) La 1^{re} et la 2^{me} années moyennes se confondent avec la 7^{me} et la 8^{me} latine aux athénées royaux de Tongres et de Hasselt. — (b) Non compris les élèves de l'école moyenne d'Aix-la-Chapelle (403 élèves en 1923 et 563 élèves en 1924).

**ENSEIGNEMENT MOYEN DU DEGRÉ SUPÉRIEUR
POPULATION DES ATHÉNÉES ROYAUX (*).**

109

COMMUNES.	NOMBRE DES ÉLÈVES INSCRITS									
	le 31 décembre 1922 (a).			le 31 décembre 1923 (a).			le 31 décembre 1924 (a).			
	HUMANITÉS			HUMANITÉS			HUMANITÉS			
	anciennes.	modernes.	TOTAL.	anciennes.	modernes.	TOTAL.	Section préparat.	an-ciennes.	mo-dernes.	TOTAL
Anvers	181	741	922	199	696	895	(b) 128	183	589	900
Malines	62	265	327	65	210	275	39	60	167	266
Bruxelles . . .	170	478	648	181	442	623	50	163	381	594
Ixelles	348	531	879	369	474	843	25	356	395	776
Louvain	102	340	442	110	345	455	77	93	231	401
Nivelles	73	229	302	73	214	287	56	91	142	289
Tirlemont . . .	62	250	312	64	253	317	49	47	169	265
Bruges	66	165	231	69	140	209	29	49	120	198
Ostende	96	356	452	105	351	456	20	88	308	416
Gand	138	272	410	149	276	425	53	130	230	413
Ath	68	107	175	67	96	163	»	68	104	172
Charleroi . . .	207	441	648	218	398	616	136	184	307	627
Chimay	84	152	236	89	141	230	38	69	98	205
Mons	245	194	439	264	205	469	29	266	180	475
Tournai	94	224	318	101	199	300	26	87	153	266
Huy	102	76	178	102	78	180	»	117	76	193
Liège	471	368	839	475	362	837	53	477	306	836
Verviers	103	131	234	100	125	225	»	94	97	191
Hasselt	64	119	183	66	155	221	»	72	145	217
Tongres	65	101	166	62	111	173	50	53	74	177
Arlon	87	177	264	88	167	255	63	75	114	252
Dinant	32	100	132	39	87	126	18	29	69	116
Namur	98	145	243	102	138	240	29	74	116	219
Malmédy	87	61	148	95	65	160	56	79	49	184
Le Royaume.	3,105	6,023	9,128	3,252	5,728	8,980	1,024	3,004	4,620	8,648

COMMUNES.	Classes des humanités anciennes.								
	NOMBRE DES ÉLÈVES INSCRITS								
	le 31 décembre 1922.			le 31 décembre 1923.			le 31 décembre 1924.		
	Classes communes.	Classes greco-latines.	Classes latines.	Classes communes.	Classes greco-latines.	Classes latines.	Classes communes.	Classes greco-latines.	Classes latines.
Anvers	73	92	16	95	91	13	73	95	15
Malines	33	26	3	26	33	6	20	36	4
Bruxelles . . .	75	62	33	77	69	35	70	64	29
Ixelles	143	148	57	147	107	55	149	147	60
Louvain	50	46	6	58	47	5	28	58	7
Nivelles	37	32	4	36	30	7	48	33	10
Tirlemont . . .	35	26	1	39	22	3	17	24	6
Bruges	27	31	8	29	34	6	12	30	7
Ostende	59	22	15	52	33	20	33	37	18
Gand	53	66	19	60	70	19	46	66	18
Ath	30	33	5	27	39	1	28	36	4
Charleroi . . .	106	79	22	112	85	21	44	104	36
Chimay	36	31	17	35	39	15	26	29	14
Mons	126	76	43	121	90	53	110	108	48
Tournai	32	46	16	42	46	13	31	45	11
Huy	48	44	10	48	45	9	51	52	14
Liège	208	164	99	192	165	118	167	174	136
Verviers	53	35	15	51	35	14	37	41	16
Hasselt	27	30	7	32	31	3	25	43	4
Tongres	39	26	»	33	29	»	19	34	»
Arlon	34	29	24	27	34	27	15	40	20
Dinant	12	19	1	16	19	4	12	15	2
Namur	58	28	12	64	29	9	23	33	18
Malmédy	34	50	3	43	51	1	20	57	2
Le Royaume.	1,428	1,241	436	1,462	1,333	457	1,104	1,401	499

(*) D'après les archives du Ministère des Sciences et des Arts. — (a) Non compris les élèves des sections d'athénée annexées

ENSEIGNEMENT MOYEN DU DEGRÉ SUPÉRIEUR
POPULATION DES COLLÈGES PROVINCIAUX ET COMMUNAUX, DES COLLÈGES PATRONNÉS
ET DES SECTIONS D'ATHÉNÉE (*).

COMMUNES.	NOMBRE DES ÉLÈVES INSCRITS									
	le 31 décembre 1922.			le 31 décembre 1923.			le 31 décembre 1924.			
	HUMANITÉS			HUMANITÉS			HUMANITÉS			
	anciennes.	modernes.	TOTAL.	anciennes.	modernes.	TOTAL.	section prépar.	anciennes.	modernes.	TOTAL.
ATHÉNÉE PROVINCIAL DU CENTRE.										
Morlanwelz . . .	151	296	447	149	308	457	64	159	240	463
ATHÉNÉES OU COLLÈGES COMMUNAUX.										
Saint-Gilles . . .	288	473	761	284	489	773	»	311	470	781
Schaerbeek . . .	150	273	423	185	271	456	55	156	262	473
Beeringen . . .	82	34	116	79	53	132	52	55	40	147
Le Royaume.	520	780	1,300	548	813	1,361	107	522	772	1,401
COLLÈGES PATRONNÉS.										
Gheel	178	22	200	191	25	216	62	129	16	207
Hérenthals . . .	125	27	152	131	30	161	74	72	29	175
Courtrai	258	»	258	279	61	340	53	247	56	356
Poperinghe . . .	121	»	121	139	»	139	42	93	»	135
Thielt	128	58	186	152	19	171	140	125	70	335
Binche	104	81	185	111	75	186	36	103	43	182
Herve	133	»	133	121	»	121	22	116	»	138
Genck	75	»	75	83	48	131	50	54	22	126
Neerpelt	98	»	98	62	»	62	47	52	»	99
Le Royaume.	1,220	188	1,408	1,269	258	1,527	526	991	236	1,753
SECTIONS D'ATHÉNÉE ANNEXÉES A DES ÉCOLES MOYENNES DE L'ÉTAT (a).										
Diest	72	»	72	65	»	65	»	55	»	55
Thuin	26	13	39	38	15	53	»	42	16	58
Stavelot	»	27	27	25	32	57	»	33	30	63
Bouillon	25	15	40	29	9	38	»	27	13	40
Virton	44	15	59	54	21	75	»	63	17	80
Le Royaume.	167	70	237	211	77	288	»	220	76	296
Classes des humanités anciennes.										
NOMBRE DES ÉLÈVES INSCRITS										
COMMUNES.	le 31 décembre 1922.			le 31 décembre 1923.			le 31 décembre 1924.			
	Classes commun.	Classes greco-latines.	Classes latines.	Classes commun.	Classes greco-latines.	Classes latines.	Classes commun.	Classes greco-latines.	Classes latines.	
ATHÉNÉE PROVINCIAL DU CENTRE.										
Morlanwelz . . .	66	79	6	47	90	12	44	106	9	
ATHÉNÉES OU COLLÈGES COMMUNAUX.										
Saint-Gilles . . .	64	166	58	73	151	60	102	148	61	
Schaerbeek . . .	61	61	28	83	70	32	55	68	33	
Beeringen	48	34	»	41	38	»	21	34	»	
Le Royaume.	173	261	86	197	259	92	178	250	94	
COLLÈGES PATRONNÉS.										
Gheel	86	92	»	94	97	»	30	99	»	
Hérenthals . . .	79	46	»	83	48	»	24	48	»	
Courtrai	107	151	»	127	152	»	83	164	»	
Poperinghe . . .	70	51	»	74	65	»	23	70	»	
Thielt	»	128	»	63	89	»	32	93	»	
Binche	49	55	»	49	62	»	37	66	»	
Herve	55	78	»	39	82	»	34	82	»	
Genck	38	37	»	52	31	»	19	35	»	
Neerpelt	62	36	»	24	38	»	18	34	»	
Le Royaume.	546	674	»	605	664	»	300	691	»	
SECTIONS D'ATHÉNÉE ANNEXÉES A DES ÉCOLES MOYENNES DE L'ÉTAT (a).										
Diest	37	35	»	32	33	»	13	42	»	
Thuin	11	12	3	19	16	3	18	18	6	
Stavelot	»	»	»	15	10	»	14	19	»	
Bouillon	15	9	1	16	11	2	4	21	2	
Virton	29	15	»	33	18	3	22	29	12	
Le Royaume.	92	71	4	115	88	8	71	129	20	

(* Voir astérisque page précédente. — (a) La section d'athénée de Thuin a été créée en 1881; les sections de Stavelot, de Bouillon et de Virton en 1910; celle de Diest en 1911. — La section provisoire d'Aix-la-Chapelle a compté 17 élèves en 1922, 14 en 1923 et 16 en 1924

ENSEIGNEMENT SUPÉRIEUR.
POPULATION DES UNIVERSITÉS ET DES ÉCOLES SPÉCIALES Y ANNEXÉES (*).

III

DÉSIGNATION DES ÉTABLISSEMENTS, DES FACULTÉS ET DES ÉCOLES SPÉCIALES.		1921-1922.	1922-1923.	1923-1924.	1924-1925.
I. — UNIVERSITÉS DE L'ÉTAT.					
Gand . . .	Philosophie et lettres (a) . . .	144	155	144	127
	Sciences (b)	90	94	107	113
	Sciences: cand.-ingénieurs.	»	»	»	42
	Droit	128	110	93	101
	École de commerce	84	77	62	42
	Médecine (d)	225	269	312	271
	Écoles techniques (e) . . .	570	603	803	900
Totaux . . .	Élèves belges	1,079	1,116	1,095	1,049
	Élèves étrangers	162	192	426	547
Totaux généraux		1,241	1,308	1,521	1,596
Liège . . .	Philosophie et lettres (a) . .	245	260	303	297
	Sciences (b)	292	294	376	449
	Sciences : candidats ingén.	518	519	852	624
	Droit	252	244	196	197
	École de commerce	158	139	257	394
	Médecine	387	400	433	390
	Écoles techniques (e)	498	535	529	486
Totaux . . .	Ecoles des sc. pol. et soc. (c)	»	»	11	»
	Élèves belges	1,909	1,901	1,859	1,698
	Élèves étrangers	441	490	1,098	1,139
Totaux généraux		2,350	2,391	2,957	2,837
II. — UNIVERSITÉS LIBRES (**).					
Bruxelles.	Philosophie et lettres (a) . .	285	294	269	286
	Sciences (b)	396	387	371	491
	Droit	271	285	228	204
	École de commerce	178	151	142	185
	Médecine	522	511	538	445
	Écoles techniques (e)	439	394	312	265
	Éc. des sciences polit. et soc.	110	88	89	120
Totaux . . .	Élèves belges	2,130	2,051	1,861	1,802
	Élèves étrangers	71 (1)	59	88	194
Totaux généraux		2,201	2,110	1,949	1,996
Louvain . .	Philosophie et lettres (a) . .	431	470	500	569
	Sciences (b)	492	415	416	428
	Sciences: cand.-ingénieurs.	»	»	»	138
	Droit	440	385	386	375
	École de commerce	190	182	209	201
	Médecine	863	898	960	876
	Écoles techniques (e)	741	764	780	660
Totaux . . .	Ecoles des sc. pol. et soc. (c)	»	29	34	31
	Théologie	87	83	71	86
Totaux . . .	Élèves belges	3,037	2,984	3,060	2,995
	Élèves étrangers	207	242	296	369
Totaux généraux		3,244	3,226	3,356	3,364

(*) Pour les détails, voir les *Rapports triennaux sur la situation de l'enseignement supérieur donné aux frais de l'Etat.*

(1) Dont 20 étudiants boursiers américains de la Fondation Universitaire.

ENSEIGNEMENT SUPÉRIEUR
POPULATION DES UNIVERSITÉS ET DES ÉCOLES SPÉCIALES Y ANNEXÉES (*).

DÉSIGNATION DES ÉTABLISSEMENTS DES FACULTÉS ET DES ÉCOLES SPÉCIALES.		1920-1921.	1921-1922.	1922-1923.	1923-1924.	1924-1925.
III. — RELEVÉ GÉNÉRAL.						
Les quatre Universités.	Philosophie et lettres . . .	1,145	1,105	1,179	1,216	1,279
	Sciences (b)	1,753	1,270	1,190	1,270	1,481
	Sciences : Candidats in- génieurs	»	518	519	852	804
	Droit	1,305	1,091	1,024	903	877
	Ecoles de commerce . . .	688	610	549	670	822
	Médecine	2,041	1,997	2,078	2,243	1,982
	Ecoles techniques	2,202	2,248	2,296	2,424	2,311
	Théologie	67	87	83	71	86
	Ecoles des Sciences poli- tiques et sociales (c) . . .	128	110	117	134	151
	Totaux					
Elèves belges	8,354	8,155	8,052	7,875	7,544	
	894	881	983	1,908	2,249	
Totaux généraux	9,329	9,036	9,035	9,783	9,793	

RÉSULTATS DES EXAMENS ()**

EXAMENS SUBIS DEVANT LES FACULTÉS DES QUATRE UNIVERSITÉS DU ROYAUME ET DEVANT LES JURYS CONSTITUÉS
PAR LE GOUVERNEMENT POUR L'OBTENTION DES DIPLOMES DE FIN D'ÉTUDES (GRADES LÉGAUX).

NATURE DES DIPLOMES.	1920.		1921.		1922.		1923.	
	Récipiendaires		Récipiendaires		Récipiendaires		Récipiendaires	
	Inscrits.	Admis.	Inscrits.	Admis.	Inscrits.	Admis.	Inscrits.	Admis.
Docteur en philosophie et lettres	Philosophie	»	3	1	2	2	4	3
	Histoire	3	3	11	11	12	12	9
	Philosophie classique . . .	5	5	16	18	30	30	29
	Philologie romane	»	»	4	4	10	10	15
	Philosophie germanique . . .	7	8	11	13	23	23	34
Docteur en droit	141	172	202	290	181	151	467	355
Docteur en droit et candidat-notaire (grades simultanés) . . .	10	12	8	8	1	1	1	1
Candidat-notaire	37	41	108	116	61	45	53	31
Candidat-notaire (épreuve unique pour docteur en droit) . . .	24	24	25	26	25	24	43	23
Docteur en sciences physiques et mathématiques	9	12	11	12	29	26	24	23
Docteur en sciences naturelles	zoologiques	»	»	2	2	2	2	2
	botaniques	»	»	»	1	7	4	4
	minérales	»	»	1	1	»	»	1
	chimiques	3	5	3	9	24	23	21
Docteur en médecine, chirurgie et accouchements	118	164	134	178	109	98	205	182
Pharmacien	75	96	72	99	109	105	82	79
Ingénieur civil des mines	45	65	53	67	67	58	292	249
Ingénieur des constructions civiles	8	14	15	20	13	13	38	37

(**) D'après les *Rapports triennaux sur la situation de l'Enseignement supérieur officiel* et les archives du *Ministère des Sciences et des Arts* en ce qui concerne les universités de l'Etat et d'après les renseignements fournis par les universités libres en ce qui concerne ces établissements.

(*) Y compris à Gand, Liège et Louvain, les élèves des instituts d'art et d'archéologie; à Bruxelles, les élèves de la section de pédagogie; à Louvain, les élèves de l'institut supérieur de philosophie. — (b) Y compris à Gand, Bruxelles, Louvain, les élèves de la 1^{re} épreuve des candidatures combinées en sciences naturelles et en médecine; à Liège, les élèves de la candidature en sciences naturelles préparatoire à la médecine; à Gand, Louvain et Bruxelles jusqu'en 1923-1924, les élèves candidats ingénieurs. — (c) Compris antérieurement à 1922-23 avec la faculté de droit pour Liège et Louvain. — (d) Y compris à Gand, les élèves de l'Institut supérieur d'éducation physique. — (e) A Gand: écoles spéciales du génie civil et des arts et manufactures (constructions civiles, ingénieurs civils, constructions navales, architectes, conducteurs civils, mécaniciens, chimistes, industriels, électriciens); à Liège: mines métallurgistes, mécaniciens, chimistes, chimistes-électriciens, électriciens; à Bruxelles: mines, constructions civiles, ingénieurs civils; à Louvain: mines, constructions civiles, arts et manufactures, génie civil et mines, constructeurs, architectes, mécaniciens, électriciens, métallurgistes, chimistes, géologues; en outre, à Louvain: Institut agronomique et Ecole de Brasserie. — f. Le chiffre des récipiendaires inscrits n'a pas été fourni par l'Université de Bruxelles.

N. B. — A partir de l'année académique 1918-1919, les chiffres indiquent la population réelle des diverses universités, abstraction faite des inscriptions prises dans des facultés différentes. Les étudiants qui ont pris des inscriptions dans des facultés différentes, sont comptés dans la faculté où ils se sont fait inscrire en ordre principal.

ÉTABLISSEMENTS D'ENSEIGNEMENT MOYEN. — POPULATION (*). II3

ÉTABLISSEMENTS D'ENSEIGNEMENT MOYEN.	ANNÉES								
	1911	1912	1913	1919	1920	1921	1922	1923	1924
A. — Du degré supérieur (a).									
Athénées royaux.	6,322	6,735	6,924	7,696	7,962	8,526	9,128	8,980	8,648
Collèges communaux et provinciaux	782	760	839	1,717	1,808	1,848	1,747	1.818	1,864
Collèges patronnés	958	872	946	1,322	1,462	1,298	1.408	1,527	1,753
Sections d'athénée	»	»	»	»	»	197	237	(c) 288	(c) 296
B. — Du degré inférieur.									
POUR GARÇONS.									
Écoles moyennes de l'État	15,693	16,143	16,566	19,175	22,328	25,776	26,388	24,496	22,346
Écoles moyennes communales	2,987	3,008	2,875	3,511	2,606	2,772	2,700	2,499	2,372
Écoles moyennes patronnées	542	614	682	1,121	969	964	977	1,063	1,132
POUR FILLES.									
Écoles moyennes de l'État	6,705	6,985	7,115	8,385	9,333	10,790	11,044	10,674	10,010
Écoles moyennes provinciales et communales.	3,072	3,119	3,134	4,291	4,296	3,850	3,720	3,348	3,358
Écoles moyennes patronnées	»	»	»	»	»	232	276	269	297
Total général.	37,061	38,236	39,081	47,218	50,764	56,253	57,625	54,962	52,076

**ÉTAT DES SUBSIDES ACCORDÉS PAR LE GOUVERNEMENT, LES PROVINCES ET LES COMMUNES
AUX ATHÉNÉES ROYAUX, AUX ÉCOLES MOYENNES DE L'ÉTAT
ET AUX ÉTABLISSEMENTS COMMUNAUX D'INSTRUCTION MOYENNE (*).**

ÉTABLISSEMENTS.		1913	1919 (b)	1920	1921	1922 (e)	1923
		FR.	FR.	FR.	FR.	FR.	FR.
Athénées royaux	État	2,144,659	4,875,000	6,105,021	7,969,313	7 660,000	7,683,235
	Communes	781,039	1,852,450	1,610,991	1,951,744	2,136,244	2,256,269
Écoles moyennes de l'État	État	2,682,517	6,267,857	7,342,793	11,346,479	12,480,000	12,728,500
	Communes	970,132	2,289,287	2,801,859	3,485,416	3,946,810	4,420,335
Établissements communaux.	État	225,459	261,348	262,245	351,863	366,635	363,251
	Provinces	102,391	129,814	167,079	434,002	419,573	572,593
	Communes	650,630	1,309,326	3,191,754	4,857,740	5,357,286	5,517,342

ÉTABLISSEMENTS D'ENSEIGNEMENT SUPÉRIEUR. — POPULATION (*).

ÉTABLISSEMENTS D'ENSEIGNEMENT SUPÉRIEUR.		1922-23		1923-24		1924-25	
		NOMBRE D'ÉTUDIANTS		NOMBRE D'ÉTUDIANTS		NOMBRE D'ÉTUDIANTS	
		Belges.	Étrangers.	Belges.	Étrangers.	Belges.	Étrangers.
Universités		8,052	983	7,875	1,908	7,544	2,249
Institut Saint-Louis, à Bruxelles (faculté de philosophie et lettres)		105	2	105	3	107	4
Collège Notre-Dame de la Paix, à Namur (faculté de philosophie et lettres et faculté des sciences)		129	1	118	1	121	»
Anvers (Institut supérieur de commerce)		149	65	148	123	129	193
Anvers (Ecole supér. de commerce et de finance)		180	9	215	7	221	10
Bruxelles (Ecole spéc. de commerce et de finance)		137	1	134	6	134	7
Mons (Ecolesupér. commerciale et consulaire)		92	2	94	8	100	9
Mons (Institut supérieur de commerce)		113	4	103	4	128	13
Liège (Ecole des hautes études commerciales et consulaires)		97	4	89	7	91	13
Verviers (Ecole supérieure des textiles)		43	15	56	43	60	101
École de guerre		38	4	51	8	34	8
Écoles militaires. } Ecole militaire } promotions ordinaires.		188	»	235	»	264	»
} Ecole d'application } promotions spéciales d'officiers.		62	»	»	»	»	»
}		180	1	211	1	230	1
École de médecine vétérinaire (Bruxelles)		82	24	83	36	59	28
Université coloniale (Anvers)		44	»	77	»	64	»
Institut agronomique de l'État (Gembloux)		146	22	142	43	128	63
Total.		9,837	1,137	9,736	2,198	9,414	2,699

(* D'après les archives du Ministère des Sciences et des Arts et d'après les renseignements fournis par les divers établissements.
(a) La population des sections latines annexées à certaines écoles moyennes n'est pas comprise dans le chiffre de la population des établissements d'enseignement moyen du degré supérieur. — (b) Chiffres approximatifs. — (c) Non compris les élèves de l'école moyenne d'Aix-la-Chapelle et de la section d'athénée y annexée.

Année 1923.

I. — ACQUISITIONS.

SPÉCIFICATIONS.	SECTION I. — Imprimés.					SECTION II. Manuscrits et portefeuilles	SECTION III. Estampes.	SECTION IV. Pièces de médailles.
	Livres et périodiques terminés.	Périodiques en cours de publication.	TOTAL des ouvrages.	TOTAL des volumes.	Cartes et Plans.			
Entrées :								
A titre gratuit . . .	6,905	1,306	8,211	9,075	43	7	213	1,703
A titre onéreux . . .	2,618	1,164	3,782	4,468	60	30	6,196	406
TOTAL . . .	9,523	2,470	11,993	13,543	103	37	6,409	2,109
Situation au 31 décembre.	379,283	2,470	384,223	667,480	34,344	30,945	238,562	38,302

II. — FONCTIONNEMENT.

SPÉCIFICATIONS.	Section des imprimés.				Section des manuscrits.		Section des estampes.		Section des médailles.		
	Nombre des séances	Nombre des autori- sations.	LECTEURS.		Travail- leurs ou visiteurs.	Ouvrages commu- niques.}	Travail- leurs ou visiteurs.	Pièces commu- niquées.	Travail- leurs ou visiteurs.	Pièces commu- niquées.	
			Nombre absolu.	Moyenne par jour.							
Salle de lecture du jour	295	6,008	41,414	140	44,347	1,551	4,532	807	1,542	855	886
Salle de lecture du soir	294		8,528	29	15,857	»	»	»	»	»	»
Salle de travail . . .	295	23	3,444	12	4,626	»	»	»	»	»	»
Salle des péri- odiques	295	1,496	20,254	69	»	»	»	»	»	»	»
Salle d'exposition .	295	»	»	»	»	6,152	»	»	»	»	»
Prêts à domicile . .	295	516	1,039	4	2,287	»	83	»	»	»	»
Cartes et plans . . .	295	»	148	»	196	»	»	»	»	»	»

Année 1924.

I. — ACQUISITIONS.

SPÉCIFICATIONS.	SECTION I. — Imprimés.					SECTION II. Manuscrits et portefeuilles	SECTION III. Estampes.	SECTION IV. Pièces de médailles.
	Livres et périodiques terminés.	Périodiques en cours de publication.	TOTAL des ouvrages.	TOTAL des volumes.	Cartes et Plans.			
Entrées :								
A titre gratuit . . .	4,951	1,517	6,468	7,550	42	67	547	9,914
A titre onéreux . . .	1,573	1,215	2,788	3,153	24	129	18,630	3,858
TOTAL . . .	6,524	2,732	9,256	10,703	66	196	19,177	13,772
Situation au 31 décembre.	385,807	2,732	393,479	678,183	34,410	31,141	257,739	52,074

II. — FONCTIONNEMENT.

SPÉCIFICATIONS.	Section des imprimés.				Section des manuscrits.		Section des estampes.		Section des médailles.		
	Nombre des séances	Nombre des autori- sations.	LECTEURS.		Travail- leurs ou visiteurs.	Ouvrages commu- niqués.	Travail- leurs ou visiteurs.	Pièces commu- niquées.	Travail- leurs ou visiteurs.	Pièces commu- niquées.	
			Nombre absolu.	Moyenne par jour.							
Salle de lecture du jour	294	6,350	46,841	159	48,011	1,532	4,025	654	1,313	868	767
Salle de lecture du soir	293		9,690	33	17,016	»	»	»	»	»	»
Salle de travail . . .	294	20	3,129	11	6,420	»	»	»	»	»	»
Salle des péri- odiques	294	1,517	21,632	73	»	»	»	»	»	»	»
Salle d'exposition .	294	»	»	»	»	7,004	»	»	»	»	»
Prêts à domicile . .	294	»	1,054	4	2,099	14	80	»	»	»	»
Cartes et plans . . .	294	»	214	»	314	»	»	»	»	»	»

(*) D'après les renseignements communiqués par l'Administration de l'Enseignement Supérieur et des Sciences (Ministère des Sciences et des Arts).

BIBLIOTHÈQUES PUBLIQUES SOUMISES A LA LOI
DU 17 OCTOBRE 1921 (*).

115

PROVINCES.	NOMBRE DE BIBLIOTHÈQUES PUBLIQUES INSPECTÉES						NOMBRE total de volumes en biblio- thèque.	NOMBRE de prêts.	NOMBRE de lecteurs.
	RECONNUES.			NON RECONNUES.					
	Communa- nales et adoptées.	Libres.	Total.	Communa- nales et adoptées.	Libres.	Total.			
Année 1923 (a).									
Anvers	82	102	184	3	15	18	270,000	475,000	(b)
Brabant	76	136	212	65	18	83	340,000	810,000	»
Fl. occidentale.	43	131	174	8	7	15	235,000	295,000	»
Fl. orientale . .	31	134	165	10	24	34	235,000	500,000	»
Hainaut	63	150	213	37	57	94	470,000	500,000	»
Liège	131	141	272	4	37	41	400,000	570,000	»
Limbourg	56	58	114	17	9	26	65,000	100,000	»
Luxembourg . . .	58	92	150	39	32	71	90,000	100,000	»
Namur	55	98	153	22	30	52	100,000	275,000	»
Le Royaume.	595	1,042	1,637	205	229	434	2,205,000	3,525,000	»

Intervention de l'Etat : volumes envoyés : 84,000. — Subsidés en espèces : 369,875 francs.
Nombre de communes ayant au moins une bibliothèque : 1,453.

Année 1924 (a).									
Anvers	88	114	202	3	10	13	320,000	690,000	50,000
Brabant	95	148	243	55	8	63	395,000	970,000	49,000
Fl. occidentale.	46	142	188	26	6	32	270,000	365,000	29,000
Fl. orientale . .	35	164	199	9	8	17	280,000	480,000	33,000
Hainaut	76	178	254	44	28	72	550,000	790,000	47,000
Liège	145	159	304	4	7	11	425,000	815,000	98,000
Limbourg	65	69	134	12	2	14	85,000	145,000	14,000
Luxembourg . . .	73	105	178	30	32	62	105,000	125,000	14,000
Namur	66	114	180	21	24	45	120,000	215,000	16,000
Le Royaume.	689	1,193	1,882	204	125	329	2,510,000	4,595,000	347,000

Intervention de l'Etat : volumes envoyés : 90,000. — Subsidés en espèces : 434,271 francs.
Nombre de communes ayant au moins une bibliothèque : 1,565.

(*) D'après les renseignements fournis par le Service des Bibliothèques publiques (Ministère des Sciences et des Arts).
(a) Situation au 31 décembre
(b) Ces renseignements font défaut.

SPÉCIFICATIONS.	1919-1920.		1920-1921.		1921-1922.		1922-1923.		1923-1924.	
	H.	F.	H.	F.	H.	F.	H.	F.	H.	F.
I. ACADÉMIE ROYALE DES BEAUX-ARTS D'ANVERS.										
A. Nombre d'élèves par cours.										
Applicat. de l'art à l'industrie	20	»	15	»	18	»	22	»	36	»
Architecture civile	45	»	89	»	104	»	83	»	122	»
Gravure en taille-douce	2	»	1	»	1	»	1	»	1	»
Gravure sur bois	»	1	2	»	2	»	»	»	»	»
Peint. de paysage et animaux	6	»	4	»	4	»	10	»	6	»
Peinture et dessin d'après nature et d'après l'antique	27	9	69	12	78	15	106	19	107	18
Principes du dessin de figures	184	7	50	10	56	10	134	19	133	15
Principes du dessin d'ornement	»	»	247	9	196	12	108	5	127	15
Sculpture-ornement	4	»	22	»	17	»	23	»	28	»
Sculpture-statuaire	15	»	20	»	17	»	18	1	15	»
Totaux	303	17	519	31	493	37	508	44	575	48
B. Classement des élèves par profession.										
Architectes et dessinateurs	47	»	56	»	63	»	91	»	82	»
Brodeurs	»	»	2	»	2	»	1	»	1	»
Carrossiers et peint. de voit.	»	»	1	»	1	»	1	»	1	»
Charpentiers et menuisiers	3	»	5	»	10	»	8	»	10	»
Chaudronniers et ferblantiers	»	»	4	»	4	»	3	»	1	»
Construct. de nav. et voiliers	»	»	»	»	»	»	»	»	»	»
Doreurs	»	»	4	»	2	»	2	»	1	»
Ebénistes	4	»	12	»	11	»	15	»	15	»
Forgerons et mécaniciens	2	»	2	»	5	»	12	»	9	»
Graveurs	18	1	22	»	22	»	16	»	36	»
Imprimeurs et relieurs	2	»	10	»	4	»	26	»	16	»
Métiers divers	41	»	27	»	50	»	30	»	25	»
Militaires	2	»	26	»	18	»	21	»	17	»
Orfèvres et ciseleurs	»	»	8	»	6	»	12	»	13	»
Plafonneurs et maçons	4	»	4	»	2	»	3	»	10	»
Peintres artistes	33	»	40	12	29	11	41	20	36	19
Peintres décorateurs	27	8	50	»	62	»	44	»	50	»
Sculpteurs ornementalistes	17	»	28	»	20	»	23	»	45	»
Sculpteurs statuaires	18	»	23	»	33	»	29	1	25	»
Taill. de pierre et marbriers	2	»	18	»	3	»	8	»	10	»
Tapisseries	3	»	2	»	2	»	3	»	1	»
Elèves dont la carrière n'est pas encore déterminée	80	8	175	19	144	26	126	23	171	29
Totaux	303	17	519	31	493	37	508	44	575	48
II. ACADÉMIES ET ÉCOLES DE DESSIN AUTRES QUE L'ACADÉMIE D'ANVERS.										
A. Nombre d'établissements par province.										
Anvers	10	8	8	8	9					
Brabant	16	17	17	17	16					
Flandre occidentale	5	7	7	9	10					
Flandre orientale	18	15	15	18	17					
Hainaut	5	4	4	5	5					
Liège	4	4	4	4	4					
Limbourg	4	4	4	3	4					
Luxembourg	2	2	2	2	2					
Namur	1	1	1	1	1					
LE ROYAUME	65	62	62	67	68					
B. Nombre, par province, des élèves fréquentant les établissements.										
Anvers	1,816	17	2,012	21	2,057	24	2,229	24	2,394	30
Brabant	3,278	324	2,866	682	2,887	592	3,158	425	3,245	373
Flandre occidentale	308	34	1,453	28	1,680	32	2,538	130	1,678	33
Flandre orientale	2,658	147	2,360	162	2,534	202	777	17	2,815	110
Hainaut	578	26	660	46	530	42	538	10	300	167
Liège	550	68	913	37	1,027	1,153	510	139	473	116
Limbourg	342	»	266	»	258	»	424	»	81	»
Luxembourg	188	33	170	25	201	34	94	39	118	32
Namur	137	27	138	34	162	46	127	21	117	23
LE ROYAUME	9,855	671	10,898	1,085	11,336	2,125	10,395	805	11,221	884

(* D'après les renseignements fournis par l'Administration des Beaux-Arts du Ministère des Sciences et des Arts.

I. — CONSERVATOIRES ROYAUX DE MUSIQUE.

SIÈGE DES CONSERVATOIRES ROYAUX.	NOMBRE DES ÉLÈVES EN										
	1919-1920.		1920-1921.		1921-1922.		1922-1923.		1923-1924.		
Bruxelles	Hommes	339	676	339	643	326	630	325	631	411	709
	Femmes	337		304		304		306		298	
Gand	Hommes	371	814	364	873	374	904	576	706	314	714
	Femmes	443		509		530		130		400	
Liège	Hommes	352	588	260	499	245	452	269	491	253	458
	Femmes	236		239		207		222		205	
Anvers.	Hommes	612	1,470	589	1,311	636	1,292	614	1,292	708	1,460
	Femmes	858		722		656		678		752	
Les quatre conservatoires royaux	Hommes	1,674	3,548	1,552	3,226	1,581	3,278	1,784	3,120	1,686	3,341
	Femmes	1,874		1,774		1,697		1,336		1,655	

II. — AUTRES CONSERVATOIRES ET ÉCOLES DE MUSIQUE.

PROVINCES.	NOMBRE DES ÉTABLISSEMENTS EN					NOMBRE DES ÉLÈVES EN					
	1919.	1920.	1921.	1922.	1923-1924.	1919.	1920.	1921.	1922.	1923-1924.	
Anvers.	5	5	5	6	6	1,233	1,310	1,431	1,508	1,306	
Brabant	13	16	16	22	22	5,219	5,837	6,834	6,732	5,388	
Flandre occidentale	7	8	8	8	9	1,368	2,250	2,760	2,683	2,581	
Flandre orientale	13	14	14	14	13	1,991	2,121	2,787	2,336	3,005	
Hainaut	24	29	29	28	30	4,514	4,962	5,395	6,269	8,773	
Liège	3	3	3	3	3	1,293	1,159	1,109	1,119	1,049	
Limbourg	2	2	2	2	2	490	481	466	582	513	
Luxembourg.	1	1	1	1	1	208	180	317	266	264	
Namur	3	5	5	7	7	668	760	783	1,130	1,231	
Le Royaume.	Hommes	71	83	83	91	93	7,657	9,109	10,418	10,619	12,117
	Femmes						9,327	9,951	11,464	12,006	11,993
TOTAL.							16,984	19,060	21,882	22,625	24,110

EXPOSITIONS GÉNÉRALES DES BEAUX-ARTS (*).
NOMBRE DES ARTISTES EXPOSANTS.

EXPOSANTS.	ANNÉES ET SIÈGES DES EXPOSITIONS.												
	1872.	1881.	1890.	1897.	1900.	1903.		1907 (Bruxelles).		1910 (Bruxelles).		1914 (Bruxelles).	
						H.	F.	H.	F.	H.	F.	H.	F.
Artistes Belges domiciliés en Belgique.	481	663	555	378	346	603	101	487	101	568	48	563	53
Artistes étrangers ou Belges domiciliés à l'étranger.	61	39	41	7	5	8	1	4	2	2	»	16	»
Allemagne	1	»	2	21	2	»	»	5	»	106	»	1	»
France	132	105	62	377	115	32	9	38	1	362	24	87	15
G ^e Bret. et Irlande.	4	3	5	280	32	4	4	9	2	24	2	8	17
Italie	14	8	4	50	3	3	»	2	»	93	»	1	»
Pays-Bas	61	35	41	120	26	13	2	7	1	179	24	4	»
Autres pays	5	16	9	20	3	2	1	2	»	69	6	4	»
TOTAL.	278	206	164	875	186	62	17	67	6	835	56	121	32

(*) D'après les renseignements fournis par l'Administration des Beaux-Arts du Ministère des Sciences et des Arts.

SPÉCIFICATION des journaux et écrits périodiques d'après leur périodicité et leur caractère.	NOMBRE DES JOURNAUX ET ÉCRITS PÉRIODIQUES PUBLIÉS									
	DANS LES PROVINCES DE									Le Royaume
	Anvers.	Brabant.	Flandre occiden- tale.	Flandre orien- tale.	Hainaut.	Liège	Lim- bourg.	Luxem- bourg.	Namur.	
	Année 1923.									
Quotidiens. (et six fois par semaine).										
Politiques	9	22	1	8	13	10	»	1	2	66
Financiers	1	3	»	»	»	»	»	»	»	4
Agricoles, commerciaux, industriels	2	1	»	»	»	»	»	»	»	3
Divers	»	2	»	»	»	2	»	1	»	5
TOTAL.	12	28	1	8	13	12	»	2	2	78
Non quotidiens. (mais paraissant au moins une fois par semaine).										
Politiques	38	37	29	52	14	31	21	5	6	233
Financiers	4	107	»	1	»	3	»	1	1	117
Agricoles, commerciaux, industriels	6	24	7	10	7	10	4	2	3	73
Divers	65	118	33	34	43	38	2	12	21	366
TOTAL.	113	286	69	97	64	82	27	20	31	789
Autres périodicités.										
Politiques	7	21	4	4	4	8	1	»	»	49
Financiers	1	21	»	»	4	7	»	1	»	34
Agricoles, commerciaux, industriels	3	27	5	2	23	20	1	1	3	85
Divers	79	161	23	42	49	44	4	4	16	422
TOTAL.	90	230	32	48	80	79	6	6	19	590
Relevé général.										
Politiques	54	80	34	64	31	49	22	6	8	348
Financiers	6	131	»	1	4	10	»	2	1	155
Agricoles, commerciaux, industriels	11	52	12	12	30	30	5	3	6	161
Divers	144	281	56	76	92	84	6	17	37	793
TOTAL.	215	544	102	153	157	173	33	28	52	1,457
	ANNÉES ANTÉRIEURES									
Quotidiens. (et six fois par semaine).	1900.	1905.	1910.	1911.	1912.	1919.	1920.	1921.	1922.	
Politiques	87	81	82	86	83	66	65	62	61	
Financiers	8	9	9	8	9	7	11	5	5	
Agricoles, commerciaux, industriels	4	4	4	5	4	4	5	2	3	
Divers	5	5	12	13	12	3	4	7	4	
TOTAUX.	104	99	107	112	108	80	85	76	73	
Non quotidiens.										
Politiques	342	429	515	530	533	134	184	235	249	
Financiers	72	85	103	115	126	83	112	125	134	
Agricoles, commerciaux, industriels	174	238	265	265	268	54	88	113	122	
Divers	750	1,028	1,176	1,223	1,236	342	481	563	686	
TOTAUX.	1,338	1,780	2,059	2,133	2,163	613	865	1,036	1,191	
Relevé général.										
Politiques	429	510	597	615	616	200	249	297	310	
Financiers	80	94	112	123	135	90	123	130	139	
Agricoles, commerciaux, industriels	178	242	269	270	272	58	93	112	125	
Divers	755	1,033	1,188	1,236	1,248	345	485	573	690	
TOTAUX.	1,442	1,879	2,166	2,245	2,271	693	950	1,112	1,264	

(*) D'après les renseignements fournis par l'Administration des Postes.

N. B. — Les relevés se rapportent à la Presse périodique belge ayant disparu pendant l'occupation, il n'est pas possible de donner les renseignements pour 1913.

SPÉCIFICATION des journaux et écrits périodiques d'après leur périodicité et leur caractère.	NOMBRE DES JOURNAUX ET ÉCRITS PÉRIODIQUES PUBLIÉS									
	DANS LES PROVINCES DE									Le Royaume
	Anvers.	Brabant.	Flandre occiden- tale.	Flandre orien- tale.	Hainaut.	Liège.	Lim- bourg.	Luxem- bourg.	Namur.	
	Année 1924.									
Quotidiens (et six fois par semaine).										
Politiques	9	21	»	8	13	10	»	1	2	64
Financiers	1	4	»	»	»	»	1	»	»	6
Agricoles, commerciaux, industriels	2	1	»	»	»	»	»	»	»	3
Divers	»	2	1	»	»	1	»	1	»	5
TOTAL.	12	28	1	8	13	11	1	2	2	78
Non quotidiens (mais paraissant au moins une fois par semaine)										
Politiques	44	44	31	56	17	33	19	5	9	258
Financiers	4	105	»	»	1	4	»	1	»	115
Agricoles, commerciaux, industriels	7	29	8	9	7	17	3	2	4	86
Divers	74	141	35	41	52	42	3	12	18	418
TOTAL.	129	319	74	106	77	96	25	20	31	877
Autres périodicités.										
Politiques	11	21	11	6	4	10	1	»	1	65
Financiers	»	21	»	»	4	8	»	1	»	34
Agricoles, commerciaux, industriels	3	25	3	4	27	18	1	1	4	86
Divers	74	160	43	46	54	52	7	5	26	467
TOTAL.	88	227	57	56	89	88	9	7	31	652
Relevé général.										
Politiques	64	86	42	70	34	53	20	6	12	387
Financiers	5	130	»	»	5	12	1	2	»	155
Agricoles, commerciaux, industriels	12	55	11	13	34	35	4	3	8	175
Divers	148	303	79	87	106	95	10	18	44	890
TOTAL.	229	574	132	170	179	195	35	29	64	1,607
	ANNÉES ANTÉRIEURES									
Quotidiens (et six fois par semaine).	1910	1911	1912	1919	1920	1921	1922	1923	1924	
Politiques	82	86	83	66	65	62	61	66	64	
Financiers	9	8	9	7	11	5	5	4	6	
Agricoles, commerciaux, industriels	4	5	4	4	5	2	3	3	3	
Divers	12	13	12	3	4	7	4	5	5	
TOTAUX.	107	112	108	80	85	76	73	78	78	
Non quotidiens.										
Politiques	515	530	533	134	184	235	249	282	323	
Financiers	103	115	126	83	112	125	134	151	149	
Agricoles, commerciaux, industriels	265	265	268	54	88	113	122	158	172	
Divers	1,176	1,223	1,236	342	481	563	686	788	885	
TOTAUX.	2,059	2,133	2,163	613	865	1,036	1,191	1,379	1,529	
Relevé général.										
Politiques	597	616	616	200	249	297	310	348	387	
Financiers	112	123	135	90	123	130	139	155	155	
Agricoles, commerciaux, industriels	269	270	272	58	93	112	125	161	175	
Divers	1,188	1,236	1,248	345	485	573	690	793	890	
TOTAUX.	2,166	2,245	2,271	693	950	1,112	1,264	1,457	1,607	

(*) D'après les renseignements fournis par l'Administration des Postes.
N. B. — Les relevés se rapportant à la Presse périodique belge ayant disparu pendant l'occupation, il n'est pas possible de donner les renseignements pour 1913.

SPÉCIFICATIONS.			ANVERS.	BRUXELLES.
Engagements ou renouvele- ments.	Nombre d'articles	au-dessous de 5 francs	579	2,105
		de 5 francs à moins de 10 francs . .	4,405	9,464
		de 10 francs à moins de 50 francs . .	34,747	69,977
		de 50 francs à moins de 100 francs . .	8,185	24,269
		de 100 francs à moins de 500 francs .	6,090	26,865
		de 500 francs et plus	1,150	5,317
		Totaux.	55,156	137,997
		Sommes prêtées fr.	6,200,120	15,585,551
		Prêts sur marchandises neuves	»	895.
		Taux de l'intérêt des prêts p.c.	4 1/2 6 1/2 7-8 0/0	122,053
		Total des sommes prêtées. fr.	6 200,120	15,707,604
Dégagements	}	Nombre d'articles	54,392	131,603
		Sommes restituées fr.	5,807,688	14,215,011
Réalizations.	}	Nombre	1,633	5,925
		Produits des ventes fr.	266,886	755,126
		Débours du mont-de-piété	155,101	368,649
		Sommes prêtées fr.	32,223	32,670
		Intérêts et frais »		
		Totaux. fr.	187,324	401,319
Boni.	}	Provisoire fr.	93,239	358,874
		Réclamé dans les deux ans »	81,787	313,776
		Définitif »	10,617	59,112
Frais d'exploita- tion.	}	Personnel fr.	201,326	410,960
		Matériel et bâtiment »	11,906	34,336
		Intérêts payés par le mont-de-piété.	5-6 0/0	»
		Taux p.c.	21,848	374,740
		Sommes fr.	23,969	11,016
		Totaux des frais d'exploitation. fr.	259,049	831,052
Produit net fr.		— 45,266	— 29,162	
Rappel d'années antérieures.	1910	Engagements ou renouvellements (a).	168,791	311,946
		Nombre d'articles. } Sommes prêtées	3,628,148	7,553,097
	1913	Dégagements	164,939	306,580
		Nombre d'articles. } Sommes restituées.	3,700,307	7,456,474
	1913	Engagements ou renouvellements	181,656	331,331
		Nombre d'articles. } Sommes prêtées	4,818,404	8,940,806
	1919	Dégagements	171,023	313,917
		Nombre d'articles. } Sommes restituées.	4,704,678	8,530,918
	1919	Engagements ou renouvellements (a).	30,559	99,141
		Nombre d'articles. } Sommes prêtées	1,042,616	4,980,240
	1919	Dégagements	47,838	117,535
		Nombre d'articles. } Sommes restituées.	1,393,278	5,091,534

(*) Statistique dressée d'après les renseignements recueillis auprès des Monts-de-Piété par le Ministère de la Justice.

(a) Non compris les marchandises neuves. — (b) Le mont-de-piété de Courtrai a été supprimé par arrêté royal du 16 octobre 1922.

(c) Voir note (b) p. 92.

1923.

COURTRAI. (b)	GAND.	LIÈGE.	MALINES.	MONS.	NAMUR.	OSTENDE.	VERVIERS. (c)
»	35	497	37	»	»	97	»
»	777	5,885	349	»	»	1,751	»
»	5,256	37,103	1,656	»	»	3,345	»
»	1,009	4,666	222	»	»	848	»
»	895	4,287	84	»	»	521	»
»	194	640	10	»	»	48	»
»	8,166	53,078	2,358	»	»	6,610	»
»	573,173	2,638,570	78,073	»	»	318,537	»
»	25	40	»	»	»	34	»
»	16,595	12,015	»	»	»	677	»
»	10 %	var.	8 %	»	»	7.30 %	»
»	589,768	2,650,585	78,073	»	»	319,214	»
538	7,966	52,555	2,250	710	»	6,297	»
18,171	566,026	2,578,516	71,069	34,973	»	305,546	»
374	697	2,074	41	67	»	416	»
12,514	39,938	163,823	1,278	3,612	»	21,755	»
18,771	26,536	88,417	545	1,678	»	8,475	»
1,759	5,521	7,620	132	207	»	942	»
20,530	32,057	96,037	677	1,885	»	9,417	»
2,790	11,897	69,624	11,881	1,927	»	12,571	»
5,970	7,365	»	2,250	665	»	11,000	»
634	10,894	8,642	9,631	»	493,25	1,571	»
7,100	47,100	168,834	23,690	5,175	»	20,150	»
2,500	5,006	14,446	1,788	»	»	9,000	»
»	4 %	5 %	»	3 %	»	»	»
»	187	31,345	205	514	»	»	»
1,995	3,982	9,642	281	1,628	»	5,860	»
11,595	56,275	224,267	25,964	7,317	»	35,010	»
- 7,799	- 2,017	- 67,813	+ 4,317	- 6,432	+ 1,269	- 141	»
13,693	28,447	126,342	38,312	24,995	8,972	24,580	16,675
169,958	719,602	1,471,628	271,324	189,706	83,882	349,523	128,223
12,939	26,371	120,102	38,353	24,424	8,768	24,328	16,391
170,886	714,148	1,385,991	294,802	185,374	85,241	352,681	155,682
15,567	26,511	112,380	33,676	25,121	10,063	24,401	15,522
169,122	820,440	1,805,718	284,565	213,510	111,885	321,116	129,645
13,645	23,255	101,943	33,371	24,615	9,754	24,417	14,512
143,504	797,500	1,595,640	268,969	205,160	99,563	324,404	128,548
2,692	6,401	46,622	17,830	1,484	955	3,423	7,973
42,387	389,482	1,028,460	158,265	29,786	31,136	109,793	167,818
2,360	7,655	62,444	23,889	1,623	912	5,533	10,364
48,975	370,142	1,153,436	281,951	33,443	34,960	171,825	241,872

I. — SERVICE DE LA CAISSE D'ÉPARGNE.	1921.	1922.	1923.	1924.	
Bureaux ouverts.					
Administration centrale et succursales; agences de la Banque Nationale	54	57	59	50	
Bureaux de poste (perceptions et sous-perceptions).	1,361	1,355	1,353	1,365	
Total. . .	1,415	1,412	1,412	1,415	
Nombre de livrets.					
Créés {	Administration centrale et succursales; agences de la Banque Nationale	20,267	18,297	19,821	14,801
	Bureaux de poste	409,881	290,847	204,331	221,526
Total. . .	430,148	309,144	224,152	236,327	
Soldés	195,731	193,166	171,062	153,063	
Existant au 31 décembre					
1 ^o dans les bureaux {	de l'administr. cent. et succursales	482,027	467,531	464,899	463,535
	et des ag. de la Banque Nationale de poste	3,260,262	3,390,736	3,446,458	3,531,086
Total. . .	3,742,289	3,858,267	3,911,357	3,994,621	
2 ^o au profit {	de particuliers	3,734,440	3,850,483	3,903,621	3,986,934
	de communes et d'établissements publics.	7,849	7,784	7,736	7,687
Nombre des versements.					
Administration centrale et succursales; agences de la Banque Nationale	390,913	299,922	219,337	214,766	
Bureaux de poste	3,608,883	2,840,747	2,247,901	2,335,118	
Total. {	Particuliers	3,997,051	3,144,110	2,464,659	2,547,370
	Communes et établissements publics.	2,745	2,559	2,639	2,514
Total général. . .	3,999,796	3,146,669	2,467,298	2,549,884	
Nombre des remboursements.					
Particuliers	903,563	891,185	864,428	785,926	
Communes et établissements publics	2,609	2,676	2,369	2,291	
Total. . .	906,172	893,861	866,797	788,217	
Carnets de rente belge.					
Nombre de carnets créés	10,694	8,101	5,878	2,116	
Carnets existants. {	Nombre	127,601	121,596	115,354	110,721
	Capital nominal	562,012,900	550,136,900	532,589,300	520,496,300
Montant des versements.					
Effectués par {	les particuliers.	Fr. 606,032,614	556,660,819	568,412,050	677,777,151
	les communes et établs publics.	» 9,495,359	» 41,019,180	» 7,482,587	» 11,410,524
Total. . .	» 615,527,973	» 597,679,999	» 575,894,637	» 689,187,675	
Solde des dépôts au 31 décembre de l'année précédente	» 1,504,094,141	» 1,711,760,904	» 1,844,567,186	» 1,971,434,628	
Intérêts {	au profit des particuliers	» 44,143,303	» 48,851,503	» 57,312,411	» 70,236,552
	au profit des communes et des établissements publics	» 274,283	» 691,376	» 312,882	» 515,158
Total. . .	» 44,417,586	» 49,542,879	» 57,625,293	» 70,751,710	
Total. {	Particuliers	» 2 144,262,021	» 2,305,144,420	» 2,459,414,370	» 2,708,033,441
	Communes et établissements publics	» 19,777,679	» 53,839,362	» 18,672,746	» 23,340,572
Total général. . .	2,164,039,700	2,358,983,782	2,478,087,116	2,731,374,013	
Montant des remboursements.					
Particuliers	» 444,662,739	» 471,442,993	» 499,394,632	» 490,701,251	
Communes et établissements publics	» 7,616,057	» 42,973,603	» 7,257,856	» 6,122,593	
Total. . .	452,278,796	514,416,596	506,652,488	496,823,844	
Solde des dépôts.					
De particuliers	» 1,699,632,098	» 1,833,697,274	» 1,960,019,738	» 2,217,310,344	
De communes et d'établissements publics	» 12,128,806	» 10,869,912	» 11,414,890	» 17,239,825	
Total. . .	1,711,760,904	1,844,567,186	1,971,434,628	2,234,550,169	
Fonds de réserve exist. à la fin de chaque année	» 27,300,274	» 28,528,786	» 29,883,904	» 31,378,099	

(*) D'après les renseignements fournis par l'Administration de la Caisse générale d'Épargne et de Retraite. — Voir pour plus de développements les Comptes rendus des opérations et de la situation de la Caisse générale d'Épargne et de Retraite. — N. B. Les renseignements relatifs à l'épargne de la femme majeure n'ont plus été recueillis à partir de 1921.

I. — SERVICE DE LA CAISSE D'ÉPARGNE. (Suite.) MOYENNES ET PROPORTIONS.		1921.	1922.	1923.	1924.
Moyenne générale du montant des	versements. Fr.	153.89	189.94	233.41	270.28
	remboursements . . . »	499.11	575.49	584.51	630.31
	dépôts par livrets . . . »	457.41	478.08	504.03	559.38
Proportion pour cent du nombre des livrets de	1 à 20 francs »	»	»	»	»
	21 à 100 » »	»	»	»	»
	101 à 500 » »	»	»	»	»
	501 à 1,000 » »	»	»	»	»
	1,001 francs et au-dessus.	»	»	»	»

II. — SERVICE DE LA CAISSE DE RETRAITE.		1921.	1922.	1923.	1924.
Nombre de versements	sur livrets nouveaux.	67,516	52,811	69,262	69,807
	sur livrets anciens	2,203,226	2,010,285	1,865,387	1,864,270
Montant des versements	à capital abandonné. Fr.	15,760,390	15,582,843	14,640,427	14,598,297
	à capital réservé. »	7,679,186	7,724,432	7,963,801	8,214,484
Rentes payées	»	5,404,853	5,807,543	6,120,397	5,844,184
Capitaux réservés remboursés	»	1,425,193	2,001,194	2,234,365	1,450,310
Situation à la fin de l'année.					
Fonds placés	Fr.	366,850,860	402,520,665	472,396,722	458,593,594
Nombre des assurés qui ont atteint l'âge primitivement fixé pour l'entrée en jouissance de leur rente et qui en ont réclamé le paiement.		140,028	119,060	91,821	76,970
Nombre des assurés qui sont entrés en possession anticipée de leur rente :					
d'après l'article 50, 1 ^{er} alinéa de la loi du 16 mars 1865.		68	72	71	64
Id. l'article 50, 2 ^e alinéa id.		»	»	»	»
Id. l'article 5 de la loi sur la milice.		2	2	2	1
Montant des rentes en cours de service au 31 décembre	Fr.	5,639,841	5,825,054	5,801,914	6,103,604

III. — SERVICE DE LA CAISSE D'ASSURANCES (a).								
NATURE DU CONTRAT.	NOMBRE DE CONTRATS						CAPITAUX ASSURÉS au 31 décembre	
	en cours au 31 décembre		éteints en		ouverts en		1923	1924
	1923	1924	1923	1924	1923	1924		
Assurances à capital fixe :								
Vie entière	10,480	11,082	554	240	638	842	4,874,325	5,315,200
Temporaire (b)	12	21	»	»	2	9	97,584	127,584
Capital différé (b)	5	9	»	»	2	4	39,000	61,000
Mixtes.	8,397	8,349	281	271	802	223	18,214,946	19,065,474
Assurances à capital décroissant :								
Capital de rente (b)	1	2	»	»	1	1	9,350	13,969
Capital remboursable par annuités	39,286	42,288	3,269	3,699	6,369	6,701	169,299,152	223,787,205
Assurances populaires :								
Vie entière	2,569	2,944	28	25	123	400	162,124	186,474
Temporaires.	312	215	136	107	20	10	33,150	24,000
TOTAUX.	61,062	64,910	4,268	4,342	7,957	8,190	192,699,631	248,580,906

(*) Voir astérisque page précédente.

(a) Par suite de modifications apportées, à partir du 1^{er} janvier 1922, aux tarifs de la Caisse d'Assurances, les contrats de 10, 15, 20 et 25 ans prévus antérieurement aux diverses assurances sont supprimés et remplacés par des contrats de durée indéfinie.

(b) Tarifs mis en vigueur le 1^{er} janvier 1922.

PROVINCES.	NOMBRE des ÉCOLES.	POPULATION SCOLAIRE.			Nombre des écoles où l'épar- gne est pra- tiquée.	NOMBRE DES ÉLÈVES			
		Garçons.	Filles.	TOTAL.		possédant un livret.		qui épargnent mais qui n'ont pas le livret de la Caisse d'Épargne.	
						Garçons.	Filles.	Garçons.	Filles.
ÉCOLES									
Anvers	304	13,589	13,677	27,266	72	477	588	76	91
Brabant	508	16,833	16,643	33,476	177	1,338	1,540	71	125
Flandre occidentale	403	9,836	10,180	20,016	89	266	312	48	50
Flandre orientale	536	18,114	18,282	36,396	376	2,743	3,223	287	316
Hainaut	841	18,528	18,258	36,786	732	7,121	7,106	1,422	1,483
Liège	318	7,904	7,942	15,846	216	1,634	1,639	165	154
Limbourg	137	3,519	3,735	7,254	41	190	259	51	130
Luxembourg	153	2,276	2,352	4,628	100	523	583	212	275
Namur	289	4,487	4,685	9,172	196	1,210	1,268	449	513
LE ROYAUME :									
Écoles gard. communales	1,176	31,432	29,672	61,104	804	7,779	7,517	1,053	1,135
» adoptées	853	26,908	27,509	54,417	406	2,560	3,067	542	671
» privées subsidiées	1,460	36,746	38,573	75,319	789	5,163	5,934	1,186	1,331
Total	3,489	95,086	95,754	190,840	1,999	15,502	16,518	2,781	3,137
ÉCOLES									
Anvers	696	65,889	67,900	133,789	360	11,786	12,391	697	560
Brabant	1,210	77,940	77,387	155,327	826	24,228	24,024	1,431	1,218
Flandre occidentale	779	52,928	52,061	104,989	472	9,735	7,730	1,045	1,139
Flandre orientale	924	68,938	67,106	136,044	837	25,193	28,282	1,248	770
Hainaut	1,499	60,713	62,551	123,264	1,419	38,878	40,564	3,711	3,453
Liège	1,056	42,492	42,823	85,315	958	20,534	20,645	1,173	997
Limbourg	461	24,833	24,824	49,657	294	5,801	6,567	691	627
Luxembourg	709	14,651	14,255	28,906	637	8,754	8,787	1,281	1,391
Namur	817	19,812	18,789	38,601	727	11,990	10,865	1,483	1,412
LE ROYAUME :									
Écoles prim. communales	4,938	290,400	163,565	453,965	4,161	123,343	77,710	9,627	5,041
» adoptées	1,868	78,698	177,909	256,607	1,344	18,053	49,656	1,284	2,999
» privées subsidiées	1,345	59,098	86,162	145,260	1,025	15,503	32,489	1,849	3,527
Total	8,151	428,196	427,696	855,892	6,530	156,899	159,855	12,760	11,567
ÉCOLES									
Anvers	211	7,329	4,493	11,822	14	247	98	»	»
Brabant	306	8,323	5,623	13,946	29	174	167	25	17
Flandre occidentale	255	3,244	7,179	10,423	41	304	483	30	8
Flandre orientale	288	4,796	9,201	13,997	70	116	643	27	22
Hainaut	443	9,727	2,653	12,380	177	2,003	684	17	26
Liège	395	7,115	1,542	8,657	50	438	138	»	22
Limbourg	96	1,414	1,336	2,750	13	52	114	19	10
Luxembourg	376	5,043	874	5,917	159	1,347	283	22	»
Namur	314	3,845	1,059	4,904	107	1,010	205	12	2
LE ROYAUME :									
Éc. d'adultes communales	1,874	42,900	8,575	51,475	499	5,096	846	117	10
» adoptées	93	2,354	1,654	4,008	8	231	39	25	»
» privées subsidiées	717	5,582	23,731	29,313	159	364	1,930	10	97
Total	2,684	50,836	33,960	84,796	666	5,691	2,815	152	107
Total général	14,324	574,118	557,410	1,131,528	9,195	178,092	179,188	15,693	14,811

(*) D'après les renseignements fournis par le Ministère des Sciences et des Arts,

Nombre total des élèves qui épargnent.	Nombre des écoles où l'épargne n'est pas pratiquée.	NOMBRE DES ÉLÈVES QUI N'ÉPARGNENT PAS.			MONTANT DE L'ÉPARGNE (FR.).				TOTAL GÉNÉRAL.
		Garçons.	Filles.	TOTAL.	VERSEMENTS EFFECTUÉS A		Garçons.	Filles.	
					la Caisse Générale d'Épargne et de Retraite.	d'autres institutions d'épargne.			
					Garçons.	Filles.	Garçons.	Filles.	
GARDIENNES.									
1,232	232	13,036	12,998	26,034	15,181	19,708	3,604	4,742	43,235
3,074	331	15,424	14,978	30,402	53,356	81,588	»	1,000	135,944
676	314	9,522	9,818	19,340	15,542	21,965	36	175	37,718
6,569	160	15,084	14,743	29,827	159,160	204,071	»	»	363,231
17,132	109	9,985	9,669	19,654	375,503	369,597	14,848	16,022	775,970
3,592	102	6,105	6,149	12,254	94,302	92,630	»	»	186,932
630	96	3,278	3,346	6,624	8,880	10,816	187	1,380	21,263
1,593	53	1,541	1,494	3,035	26,446	16,795	»	»	43,241
3,440	93	2,828	2,904	5,732	48,953	56,790	»	»	105,743
17,484	372	22,600	21,020	43,620	413,353	410,428	13,476	16,277	853,534
6,840	447	23,806	23,771	47,577	123,389	151,454	3,618	3,759	282,220
13,614	671	30,397	31,308	61,705	260,581	312,078	1,581	3,283	577,523
37,938	1,490	76,803	76,099	152,902	797,323	873,960	18,675	23,319	1,713,277
PRIMAIRES.									
25,434	336	53,406	54,949	108,355	1,293,187	1,633,161	7,050	546,610	3,480,008
50,901	384	52,281	52,145	104,426	2,416,174	2,792,122	219	4,772	5,213,287
19,649	307	42,148	43,192	85,340	945,737	950,062	6,124	»	1,901,923
55,493	87	42,497	38,054	80,551	2,793,136	3,379,817	»	»	6,172,953
86,606	80	18,124	18,534	36,658	3,819,370	4,087,303	140,735	81,748	8,129,156
43,349	98	20,785	21,181	41,966	2,137,264	2,332,362	3,790	»	4,473,416
13,686	167	18,341	17,630	35,971	381,807	456,806	624	4,433	843,670
20,213	72	4,616	4,077	8,693	646,194	675,172	»	»	1,321,366
25,750	90	6,339	6,512	12,851	1,053,225	910,438	2,100	1,808	1,967,571
215,721	777	157,430	80,814	238,244	12,469,956	8,900,517	144,183	83,869	21,598,525
71,992	524	59,361	125,314	184,675	1,667,801	5,319,060	15,332	550,730	7,552,923
53,368	320	41,746	50,146	91,892	1,348,337	2,997,666	1,127	4,772	4,351,902
341,081	1,621	258,537	256,274	514,811	15,486,094	17,217,243	160,642	639,371	33,503,350
D'ADULTES.									
345	197	7,082	4,395	11,477	19,912	6,579	»	»	26,491
825	277	8,124	5,439	13,563	21,809	14,912	»	»	36,721
825	214	2,910	6,688	9,598	12,135	92,035	91	144	104,405
808	212	4,653	8,536	13,189	14,176	73,412	»	»	87,588
2,730	266	7,707	1,943	9,650	108,080	26,463	»	»	134,543
598	345	6,677	1,382	8,059	31,547	17,186	»	»	48,733
195	83	1,343	1,212	2,555	4,730	6,727	»	295	11,752
1,652	217	3,674	501	4,265	129,872	31,406	»	»	161,278
1,229	207	2,823	852	3,675	107,951	24,820	987	»	133,758
6,069	1,375	37,687	7,719	45,406	388,749	62,919	987	»	452,655
295	85	2,098	1,615	3,713	5,357	5,877	»	»	11,234
2,401	558	5,208	21,704	26,912	56,106	224,744	91	439	281,380
8,765	2,018	44,993	31,038	76,031	450,212	293,540	1,078	439	745,269
387,784	5,129	380,333	363,411	743,744	16,733,629	18,384,743	180,395	663,129	35,961,896

ÉCOLES PRIMAIRES ET D'ADULTES. — (Situation au 31 décembre 1923.) (*).

SPÉCIFICATIONS.		Écoles communales.	Écoles adoptées.	Écoles privées subsidées.	TOTAL.
Nombre de mutualités établies à l'école	Mutualités de secours . .	96	8	35	139
	Id. de retraite	1,255	164	124	1,543
	Id. à but mixte	22	1	4	27
	Total	1,373	173	163	1,709
Nombre des élèves des écoles primaires affiliés aux mutualités établies à l'école	Mutualités de secours . .	2,284	170	1,321	3,775
	Id. de retraite	31,072	2,995	2,544	36,611
	Id. à but mixte	1,182	»	37	1,219
	Total	34,538	3,165	3,902	41,605
Nombre des élèves des écoles d'adultes affiliés aux mutualités de retraite établies à l'école	3,802	546	151	4,499	
Nombre des adultes ne fréquentant pas l'école, affiliés à des mutualités de retraite établies à l'école	77,530	3,519	3,936	84,985	
Montant des sommes versées aux mutualités établies à l'école par les élèves des écoles	primaires . Fr.	1,428,580	122,827	152,432	1,703,839
	d'adultes . »	307,190	38,127	22,024	367,341
Sommes versées à ces mutualités par les adultes ne fréquentant pas les écoles.	»	10,083,184	320,168	380,890	10,784,242
Nombre des élèves des écoles primaires affiliés, en dehors des écoles, à des mutualités	de secours	9,083	1,681	1,944	12,708
	de retraite	11,059	3,834	2,120	17,013
	à but mixte	2,377	341	598	3,316
	Total	22,519	5,856	4,662	33,037
Nombre des élèves des écoles d'adultes affiliés, en dehors des écoles, à des mutualités	de secours	3,911	395	249	4,555
	de retraite	2,574	515	553	3,642
	à but mixte	1,161	118	41	1,320
	Total	7,646	1,028	843	9,517

CAISSES D'ÉPARGNE

ÉTABLIES SOUS LE PATRONAGE DES ADMINISTRATIONS COMMUNALES (**).

VILLES.	ANNÉES.	VERSEMENTS.			REMBOURSEMENTS.			SOLDE A LA FIN DE L'ANNÉE.		TAUX de l'intérêt.
		Nombre.	Livrets ouverts.	Sommes.	Nombre.	Livrets éteints.	Sommes.	Livrets restant ouverts.	Sommes restant en dépôt.	
Alost	1920	610	93	235,893	220	114	168,876	694	714,148	3.60
	1921	587	73	260,496	153	63	121,209	704	853,434	3.60
	1922	670	81	290,118	178	67	173,760	718	969,792	3.60
	1923	650	42	253,590	161	49	141,806	711	1,081,576	3.60
	1924	581	22	178,632	159	78	203,519	655	1,056,690	3.60
Nivelles	1920	1,233	152	1,118,196	1,010	315	1,660,298	1,813	4,614,913	2½
	1921	1,351	158	1,794,254	721	270	1,381,000	1,701	5,028,117	2½
	1922	1,226	136	1,550,318	755	215	1,447,160	1,622	5,131,274	2½
	1923	1,248	166	1,542,810	757	161	1,321,621	1,627	5,352,463	3
	1924	1,245	130	1,825,221	670	136	1,258,601	1,621	5,919,082	3
Tournai	1920	13,244	1,539	2,963,099	4,201	722	2,305,055	16,734	6,853,565	3
	1921	13,285	1,055	3,007,524	4,128	641	2,212,560	17,148	7,856,921	3
	1922	13,671	855	2,975,854	4,031	552	2,378,871	17,451	8,688,015	3
	1923	13,373	757	2,795,199	4,497	513	2,603,766	17,695	9,136,289	3
	1924	12,358	625	2,544,976	4,611	556	2,700,804	17,613(a)	9,249,664	3½

(*) D'après les Rapports triennaux sur l'état de l'Enseignement primaire et les archives du Ministère des Sciences et des Arts. Cette statistique n'est dressée que tous les trois ans.

(**) D'après les renseignements fournis aux Administrations provinciales par les administrations intéressées.

(a) 161 livrets ont été annulés en 1924.

UNIONS PROFESSIONNELLES RECONNUES (*)
EXISTANTES AU 31 DÉCEMBRE 1923.

PROVINCES.	CATEGORIES D'UNIONS.															Fédérations d'unions.					TOTAL DES UNIONS ET FÉDÉRATIONS.	Nombre d'unions et de fédérations reconnues							
	UNIONS INDUSTRIELLES.					UNIONS AGRICOLES.					UNIONS DIVERSES.					Agriculteurs.	Patrons.	Personnes exerçant une profession libérale.	Commerçants.	Ouvriers.									
	Patrons.	Ouvriers et ouvriers.	Patrons et ouvriers.	Unions d'employés.	Unions de personnes exerçant une profession libérale.	Unions de commerçants.	Unions diverses.	Unions à but général.	Unions de laiterie.	Unions d'élevage.	Unions avicoles.	Unions apicoles.	Unions viticoles.	Unions horticoles.	Unions horticoles.														
Anvers	28	154	1	8	11	11	3	7	»	24	4	48	»	3	»	»	»	»	»	»	»	»	»	»	»	7	309	2	
Brabant	43	85	5	16	51	28	10	183	1	129	28	42	1	16	13	»	»	»	»	»	»	»	»	»	»	»	»	657	9
Flandre occidentale	30	67	1	5	17	12	1	130	»	262	20	24	»	10	16	»	»	»	»	»	»	»	»	»	»	1	596	2	
Flandre orientale	74	134	1	2	15	17	2	131	»	245	17	18	»	11	16	»	»	»	»	»	»	»	»	»	»	4	688	6	
Hainaut	24	54	9	3	22	12	3	34	1	26	4	30	»	4	2	»	»	»	»	»	»	»	»	»	»	»	228	3	
Liège	15	64	»	8	20	19	5	75	»	2	2	16	»	1	2	»	»	»	»	»	»	»	»	»	»	2	231	10	
Limbourg	4	16	»	»	3	3	»	15	»	12	»	35	»	»	1	»	»	»	»	»	»	»	»	»	»	»	89	2	
Luxembourg	»	3	1	»	4	5	»	277	»	2	17	16	»	»	2	»	»	»	»	»	»	»	»	»	»	»	327	8	
Namur	2	17	1	3	4	»	2	181	»	20	1	31	»	6	5	»	»	»	»	»	»	»	»	»	»	»	273	10	
TOTAL.	220	594	19	45	147	107	26	1,033	2	722	93	260	1	51	57	1	4	2	14	3,398	52	273	10	288	13	2,415	288		
1910	36	499	10	18	59	21	6	875	1	632	154	16	1	30	41	»	»	»	»	»	»	»	»	»	»	»	2,415	288	
1913	127	733	22	41	97	63	16	1,094	3	866	150	191	1	53	59	1	»	»	»	»	»	»	»	»	»	»	3,536	473	
1919	211	793	21	50	118	86	22	1,097	3	914	143	245	1	58	59	1	»	»	»	»	»	»	»	»	»	»	3,843	149	
1920	224	781	21	50	131	93	23	1,160	3	917	142	259	1	62	60	1	»	»	»	»	»	»	»	»	»	»	3,949	166	
1921	230	754	21	49	140	97	24	1,136	3	881	122	263	1	61	61	1	»	»	»	»	»	»	»	»	»	»	3,864	92	
1922	214	601	18	44	147	100	24	1,041	2	740	95	260	1	52	58	1	»	»	»	»	»	»	»	»	»	»	3,418	70	

(*) D'après les renseignements fournis par le Ministère de l'Industrie, du Travail et de la Prévoyance sociale. — Dans ce tableau, les unions dissoutes ne sont pas comprises.

AYANT POUR OBJET L'ASSURANCE CONTRE LA MALADIE (*).

SPÉCIFICATIONS.	1891.	1900.	1910.	1913.	1919.
Nombre de sociétés.					
Existantes	412	1,790	3,259	3,956	4,127
Ayant transmis leurs comptes . .	397	1,687	3,109	3,273	2,407
Nombre de membres.					
Honoraires	7,784	29,408	35,330	»	»
Effectifs } hommes	51,977	174,407	414,170	434,069	473,991
} femmes	1,814	10,794		41,622	52,171
} enfants	1,079	11,286		34,561	33,441
Nombre de sociétaires indemnisés .	17,451	54,892	98,243	123,101	54,934
Nombre de journées indemnisées .	335,304 $\frac{1}{4}$	1,108,007 $\frac{31}{40}$	2,065,101	2,547,065	1,300,240
Recettes.					
Cotisations fr.	»	»	»	5,691,308	4,155,792
Ordinaires fr.	734,047.67	2,194,081.33	»	»	»
Extraordinaires fr.	199,803.92	889,951.36	»	»	»
Autres recettes ordinaires ou extra-ordinaires fr.	»	»	»	2,458,504	4,981,203
TOTAL. fr.	933,851.59	3,084,032.69	6,600,720.09	8,149,812	9,136,995
Dépenses.					
Indemnités pour incapacité de travail fr.	479,754.87	1,449,191.72	»	3,830,368	2,063,376
Frais médicaux et pharmaceutiques fr.	157,534.61	627,298.29	»	1,446,431	2,977,284
Frais de funérailles fr.	23,845.41	48,597.40	»	202,215	256,614
Frais d'administration fr.	65,826.78	140,337.01	»	»	»
Autres dépenses fr.	76,171.70	443,032.84	»	1,630,456	2,363.668
TOTAL. fr.	803,133.37	2,708,457.26	6,129,006.97	7,109,470	7,660,942
Avoir social. fr.	2,127,771.20	5,707,411.36	10,879,020.43	14,665.697	13,451,365

NOMBRE DE SOCIÉTÉS MUTUALISTES RECONNUES

(AUTRES QUE LES ASSOCIATIONS D'ASSURANCE CONTRE LA MORTALITÉ DU BÉTAIL ET CONTRE LES DOMMAGES CAUSÉS AUX RÉCOLTES PAR DES CAS FORTUITS).

Situation au 31 décembre.

ANNÉES.	Anvers.	Brabant.	Flandre occidentale.	Flandre orientale.	Hainaut.	Liège.	Limbourg.	Luxembourg.	Namur.	LE ROYAUME.
1919	903	1,511	914	1,505	1,778	1,404	461	557	918	9,951
1920	965	1,529	925	1,510	1,781	1,402	473	557	937	10,079
1921	975	1,545	923	1,527	1,770	1,379	485	555	940	10,099
1922	964	1,540	931	1,517	1,770	1,366	499	558	950	10,095
1923	971	1,518	940	1,507	1,755	1,328	502	565	903	9,991
1924	964	1,521	935	1,502	1,761	1,313	509	576	916	9,997

NOMBRE DE FÉDÉRATIONS MUTUALISTES RECONNUES

CONSTITUÉES ENTRE SOCIÉTÉS ÉNUMÉRÉES CI-DESSUS. — Situation au 31 décembre.

ANNÉES.	Anvers.	Brabant.	Flandre occidentale.	Flandre orientale.	Hainaut.	Liège.	Limbourg.	Luxembourg.	Namur.	LE ROYAUME.
1919	19	35	28	38	33	26	7	2	11	199
1920	24	36	29	39	33	26	7	2	13	209
1921	27	37	29	40	31	27	7	2	13	213
1922	29	41	33	41	31	29	7	2	13	226
1923	31	42	33	39	32	29	7	2	13	228
1924	30	42	33	39	32	29	8	2	13	228

(*) D'après les renseignements fournis par le *Ministère de l'Industrie, du Travail et de la Prévoyance sociale.*

AFFILIÉS AYANT PARTICIPÉ AUX PRIMES ET SUBVENTIONS DE L'ÉTAT; MONTANT DES VERSEMENTS ET DES PRIMES.

ANNÉES des VERSEMENTS.	NOMBRE des SOCIÉTÉS MUTUALISTES intermédiaires.	NOMBRE DES PARTICIPANTS.			MONTANT DES VERSEMENTS effectués par les participants.	MONTANT DES PRIMES correspondantes aux versements des participants.	MONTANT DES SUBVENTIONS de 2 francs par livret.
		Mutualistes	Mineurs	Total			
1914	2,478	234,987	192,953	427,940	6,840,339	3,177,050	1,286,556
1915	3,795	334,129	145,594	479,723	6,655,763	2,933,064	763,144
1916	3,883	316,657	158,207	474,864	7,650,482	3,336,846	719,036
1917	3,885	275,588	160,767	436,355	7,376,057	3,046,053	845,464
1918	3,886	313,333	155,704	469,037	8,502,466	3,282,569	834,534
1919	4,598	468,815	207,276	676,091	15,999,386	6,576,478	1,743,428
1920	4,695	»	»	»	7,514,370	7,506,988	1,587,416
1921	»	»	»	»	15,841,303	»	1,120,120
1922	5,883	524,251	207,303	731,554	16,820,660	6,247,026	1,655,798
1923	5,014	574,745	214,305	789,050	17,355,220	5,249,008	1,057,158
1924	5,755	566,270	225,222	791,492	22,812,781	5,189,738	1,004,400

CAISSES D'INVALIDITÉ (*).

SPÉCIFICATIONS.	Service principal. (Affiliés de moins de 65 ans).			Service spécial. (Affiliés de 65 ans et plus).		
	1915	1916	1917	1915	1916	1917
	Effectif au 31 décembre .	315,535	303,098	300,537	3,988	4,223
Recettes.						
CotisationsFr.	392,214	459,435	503,678	26,234	34,554	42,053
Etat»	318,442	352,827	167,576	»	»	»
Province »	78,763	138,343	80,813	17,738	21,993	1,748
Commune »	2,485	5,492	5,067	3,086	416	422
Intérêts»	44,537	80,559	84,190	3,961	7,541	7,365
Autres recettes»	62,686	47,559	32,607	29,750	23,386	7,288
Total.Fr.	899,127	1,084,215	873,931	80,769	87,889	58,876
Dépenses.						
Indemnités payées . . .Fr.	572,320	657,182	757,878	65,940	84,664	85,453
Versements effectués à la Caisse de retraite au profit des membres indemnisés»	»	»	»	»	»	»
Frais d'administration . . .»	58,580	63,509	67,959	2,596	2,634	2,652
Autres dépenses»	32,672	37,475	12,364	519	537	2,243
Total.Fr.	663,572	758,166	838,201	69,055	87,835	90,348
Avoir socialFr.	2,578,341	2,878,437	2,920,265	171,522	158,306	160,792
Primes allouées par le Gouvernement pour les opérations.»	252,074	278,468	303,060	»	»	»
Sociétaires indemnisés Nombre.	3,789	3,483	4,260	556	600	588
Journées indemnisées Nombre.	710,119	754,148	878,166	139,408	176,468	172,040

(*) D'après les renseignements fournis par le Ministère de l'Industrie, du Travail et de la Prévoyance sociale. — N. B. A partir de 1914, il n'a plus été effectué de versements de retraite au profit des militaires.

Pour la répartition par province des opérations des Caisses d'invalidité, voir tome XLV de l'Annuaire, pp. 254-255.

DES BÊTES BOVINES (*).

PROVINCES.	Nom- bre de so- ciétés.	Nom- bre de mem- bres ef- fectifs.	ANIMAUX ASSURÉS		Valeur totale des animaux assurés. (1000 fr.)	Nom- bre de sinis- tres subis.	Portes où la viande a été dé- clarée complè- tement impro- prie à la consom- mation.	Montant des indem- nités payées par les sociétés. (b)	Frais d'admi- nistra- tion des sociétés	Montant des verse- ments per- çus à charge de membres effectifs (cotisations, droits d'en- trée, etc.)	Valeur totale de la viande reprise par les membres	Actif des sociétés au 31 décembre.	Déficit des sociétés au 31 dé- cembre.
			Nombre.	Prop. p. c. au nombre d'ani- maux vivants									
Année 1921.													
SOCIÉTÉS RECONNUES													
Anvers . . .	75	6,204	17,687	12.8	18,209	448	68	231,765	4,980	86,986	64,271	149,508	1,460
Brabant . .	133	11,392	22,702	11.3	25,696	613	45	446,913	9,758	312,402	3,621	525,698	3,788
Fl. occident.	1	70	134	0.1	214	2	"	150	21	201	"	741	"
Fl. orient. .	113	11,970	30,880	13.2	39,733	742	116	290,731	8,475	81,137	320,187	137,388	758
Hainaut . .	39	2,556	5,397	2.9	6,793	146	48	101,799	4,228	76,866	1,888	150,982	50
Liège . . .	24	1,006	2,934	1.5	2,793	82	44	73,500	2,161	40,197	"	74,915	1,438
Limbourg .	115	10,417	26,553	20.0	29,116	616	209	565,322	17,445	405,820	28,643	269,684	27,391
Luxemb. . .	7	83	113	0.1	181	2	"	3,067	101	3,308	700	6,332	"
Namur (a) .	36	3,302	6,167	5.1	9,580	196	55	158,484	2,149	104,826	442	53,170	"
Total. . .	543	47,000	112,567	7.4	132,315	2,847	585	1,871,731	49,318	1,111,743	419,752	1,368,418	34,888
SOCIÉTÉS NON RECONNUES													
Anvers . . .	8	650	2,068	1.5	2,126	36	6	13,079	188	1,814	9,251	2,948	"
Brabant . .	2	97	156	0.1	195	4	1	1,630	5	2,038	"	15,934	"
Fl. occident.	"	"	"	"	"	"	"	"	"	"	"	"	"
Fl. orient. .	3	195	331	0.1	585	5	"	3,092	50	1,736	1,616	1,079	"
Hainaut . .	"	"	"	"	"	"	"	"	"	"	"	"	"
Liège . . .	"	"	"	"	"	"	"	"	"	"	"	"	"
Limbourg .	2	84	168	0.1	209	7	1	6,675	67	3,372	"	719	310
Luxemb. . .	"	"	"	"	"	"	"	"	"	"	"	"	"
Namur . . .	"	"	"	"	"	"	"	"	"	"	"	"	"
Total. . .	15	1,028	2,723	0.2	3,115	52	8	24,476	310	8,960	10,867	20,680	310
Tot. général.	558	48,026	115,290	7.6	135,430	2,899	593	1,896,207	49,628	1,120,703	430,619	1,389,098	35,195
RAPPEL D'ANNÉES ANTÉRIEURES													
1895. . .	279	27,355	75,833	5.3	23,961	1,650	469	139,384	5,658	146,377	181,515	104,447	"
1900. . .	641	61,843	179,807	10.9	60,789	5,276	1,593	504,676	15,548	435,826	432,608	336,310	"
1910. . .	1,220	106,874	304,641	16.2	112,553	8,721	3,011	1,382,718	48,264	982,542	546,570	1,165,244	"
1912. . .	1,384	120,490	331,603	"	123,384	9,586	3,354	1,654,223	49,169	1,070,891	569,670	1,231,009	"

(*) D'après les renseignements fournis par l'Administration de l'Agriculture et de l'Horticulture.

(a) Y compris les chiffres relatifs à la Caisse d'assurance et de réassurance du bétail de l'arrondissement de Dinant qui n'est comptée que comme une société bien qu'elle ait des sections établies dans un certain nombre de communes parmi lesquelles on ont fourni des renseignements. Ceux-ci ne comportent pas le montant de l'actif de la société.

(b) Non compris les indemnités allouées par le Gouvernement et le produit de la viande des animaux sinistrés.

132 SOCIÉTÉS MUTUALISTES D'ASSURANCE CONTRE LA MORTALITÉ
DES BÊTES BOVINES (*).

PROVINCES.	Nom- bre de so- ciétés.	Nom- bre de mem- bres ef- fectifs.	ANIMAUX ASSURÉS.		Valeur totale des animaux assurés. (1000 fr.)	Nom- bre de sinis- tres subis	Pertes ou la viande a été dé- clarée com- plé- tement impro- pre à la consom- mation.	Montant des indem- nités payées par les sociétés. (Fr.)	Frais d'admi- nistration des sociétés (Fr.)	Montant des verse- ments per- çus à charge de membres effectifs. (Fr.)	Valeur totale de la viande reprise par les membres (Fr.)	Actif des sociétés au 31 décembre. (Fr.)	Déficit des sociétés au 31 dé- cembre. (Fr.)
			Nombre	Prop. p. c. au nombre d'ani- maux vivants.									
Année 1922.													
SOCIÉTÉS RECONNUES													
Anvers . . .	69	5,711	17,118	12.3	17,043	540	117	251,178	5,873	84,849	78,770	146,378	289
Brabant . .	127	11,485	21,777	10.2	24,022	784	110	550,573	23,799	299,870	22,498	435,402	6,937
Fl. occident.	1	92	179	0.1	251	3	1	600	40	448	»	724	»
Fl. orient. .	114	12,092	32,185	12.3	46,236	1,006	175	398,416	21,947	87,878	462,068	154,507	127
Hainaut . .	35	2,307	4,834	2.8	5,724	129	39	79,678	4,445	63,834	4,739	143,542	»
Liège . . .	38	1,680	6,133	3.3	6,180	194	58	137,145	3,115	75,692	220	147,051	1,953
Limbourg .	120	10,567	25,851	19.9	24,762	916	352	640,425	23,012	349,090	41,210	190,976	59,225
Luxemb. . .	7	77	113	0.1	132	8	»	8,505	88	2,875	»	4,875	380
Namur (a) .	35	3,216	5,916	5.2	8,757	55	19	50,177	2,761	104,194	»	51,982	63
Total. . .	546	47,227	114,106	7.5	133,107	3,635	871	2,116,697	85,080	1,068,730	609,505	1,275,437	68,974
SOCIÉTÉS NON RECONNUES													
Anvers . . .	7	594	1,979	1.4	2,371	39	17	14,971	212	1,848	11,795	1,318	»
Brabant . .	4	382	567	0.3	439	22	7	6,885	295	5,571	»	39,984	330
Fl. occident.	»	»	»	»	»	»	»	»	»	»	»	»	»
Fl. orient. .	3	193	355	0.1	566	7	»	4,179	75	2,301	2,280	1,382	»
Hainaut . .	»	»	»	»	»	»	»	»	»	»	»	»	»
Liège . . .	»	»	»	»	»	»	»	»	»	»	»	»	»
Limbourg .	2	62	118	0.1	158	11	2	7,395	87	3,472	»	544	1,687
Luxemb. . .	»	»	»	»	»	»	»	»	»	»	»	»	»
Namur . . .	»	»	»	»	»	»	»	»	»	»	»	»	»
Total. . .	16	1,231	3,089	0.2	3,534	79	26	33,430	669	13,192	14,075	43,228	2,017
Tot. général.	562	48,458	117,195	7.7	136,641	3,714	897	2,150,127	85,749	1,081,922	623,580	1,318,665	70,991
Année 1923.													
SOCIÉTÉS RECONNUES													
Anvers . . .	72	5,924	17,683	12.5	28,168	366	49	225,359	5,362	90,983	66,873	167,636	9
Brabant . .	129	10,711	21,742	10.4	37,649	632	47	437,529	32,605	386,094	15,655	550,599	7,384
Fl. occident.	1	16	28	0.0	28	»	»	»	»	28	»	2,260	»
Fl. orient. .	112	12,167	32,332	11.4	66,376	636	110	423,032	11,081	83,812	521,074	161,912	129
Hainaut . .	36	2,323	4,849	2.7	8,018	113	31	77,857	5,288	71,711	»	158,834	154
Liège . . .	41	1,835	6,200	3.3	10,296	143	41	110,823	5,645	86,333	696	164,307	835
Limbourg .	121	10,452	24,688	19.2	39,701	520	181	493,324	22,859	497,905	48,684	319,220	26,714
Luxemb. . .	6	57	84	0.1	147	»	»	76	76	2,337	»	5,808	»
Namur (a) .	34	2,356	4,153	3.0	6,983	51	11	145,880	2,690	72,724	»	55,065	1,284
Total. . .	552	45,841	111,759	7.0	197,366	2,461	470	1,913,804	85,606	1,291,927	652,982	1,585,731	36,509
SOCIÉTÉS NON RECONNUES													
Anvers . . .	3	216	763	0.5	1,617	9	2	2,127	36	1,710	»	1,241	»
Brabant . .	3	331	516	0.3	534	18	3	5,958	33	4,689	»	40,598	»
Fl. occident.	»	»	»	»	»	»	»	»	»	»	»	»	»
Fl. orient. .	2	142	289	0.1	620	7	»	1,444	70	1,160	»	1,087	»
Hainaut . .	1	24	77	0.0	119	1	1	325	103	4,507	»	4,640	»
Liège . . .	»	»	»	»	»	»	»	»	»	»	»	»	»
Limbourg .	2	63	192	0.2	288	7	2	4,695	73	4,641	»	1,115	»
Luxemb. . .	»	»	»	»	»	»	»	»	»	»	»	»	»
Namur . . .	»	»	»	»	»	»	»	»	»	»	»	»	»
Total. . .	11	776	1,837	0.1	3,178	42	8	14,549	315	16,707	»	48,681	»
Tot. général.	563	46,617	113,596	7.1	200,644	2,503	478	1,928,353	85,921	1,308,634	652,982	1,634,412	36,509

(*) (a) (b) Voir page précédente. — Les renseignements donnés par la Caisse d'assurance et de réassurance du bétail de l'arrondissement de Dinant ne comportent pas le nombre de sinistres subis, celui des pertes ou la viande a été déclarée impropre à la consommation, le montant des indemnités payées par les sociétés, leurs frais d'administration et la situation de la caisse.

SOCIÉTÉS RECONNUES D'ASSURANCE CONTRE LA MORTALITÉ 133
DES CHEVAUX AGRICOLES, DES CHÈVRES ET DES PORCS (*)

PROVINCES.	Nombre de sociétés.	NOMBRE de membres effectifs.	ANIMAUX ASSURÉS		Valeur totale des animaux assurés. (Fr.)	Nombre de sinistres subis.	Montant des indemnités payées par les sociétés. (Fr.)	Frais d'administration des sociétés. (Fr.)	Montant des cotisations perçues. (Fr.)	ACTIF des sociétés au 31 décembre (Fr.)	Déficit des sociétés au 31 décembre. (Fr.)
			Nombre.	Pr. p. c. au nombre d'animaux vivants.							
Année 1921.											
A. — CHEVAUX AGRICOLES (juments, hongres, poulains).											
Anvers . .	27	2,451	2,634	16.8	4,881,750	78	100,228	6,359	75,106	139,674	»
Brabant . .	24	1,971	2,789	10.5	6,792,985	87	137,303	5,135	130,995	121,962	4,928
Fl. occident.	8	475	749	2.3	2,225,050	10	21,650	1,294	39,185	15,645	»
Fl. orientale	48	6,008	9,306	34.2	15,951,150	251	305,618	14,208	263,540	323,084	5,065
Hainaut . .	3	1,013	2,269	5.9	8,874,900	59	191,850	3,479	178,696	48,217	»
Liège . .	8	900	2,789	13.7	7,970,750	93	176,116	9,275	193,960	153,148	»
Limbourg .	25	2,192	3,891	24.5	9,452,486	133	209,287	7,305	204,478	207,839	1,420
Luxembourg	5	20	26	0.2	73,000	»	»	52	1,937	261	72
Namur . .	1	224	1,259	4.5	3,875,150	36	71,640	8,724	82,857	200,845	»
TOTAL. .	149(a)	15,254	25,712	11.6	60,097,221	747	1,213,692	55,831	1,170,754	1,210,675	11,485
Le Royaume } 1900	22	2,055	3,307	1.4	4,106,657	62	43,340	1,540	55,555	43,569	»
} 1910	230	30,644	59,582	18.8	53,239,167	1,858	922,883	49,274	882,796	689,303	»
B. — CHÈVRES.											
Anvers . .	42	2,365	4,128	»	255,605	218	4,382	725	4,174	8,052	196
Brabant . .	1	45	64	»	3,200	3	38	6	51	144	»
Fl. occident.	57	5,086	5,974	»	484,895	417	12,202	1,018	10,489	11,014	827
Fl. orientale	139	8,226	10,996	»	1,066,612	762	13,264	1,858	11,032	22,004	605
Liège . .	1	6	6	»	360	»	»	»	30	153	»
TOTAL. .	240(b)	15,728	21,168	»	1,810,672	1,400	29,886	4,507	25,776	41,267	1,628
Le Royaume } 1900	462	1,237	1,573	»	31,910	56	735	209	756	952	»
} 1910	462	46,090	61,797	28.4	1,232,021	4,381	43,843	5,703	37,731	70,021	»
C. — PORCS.											
Fl. occident.	19	1,505	2,306	1.5	480,075	125	19,803	2,012	13,998	36,640	546
Fl. orientale	16	1,315	2,309	1.1	789,653	118	15,475	2,109	17,449	36,398	»
TOTAL. .	35	2,820	4,615	0.5	1,269,728	243	35,278	4,121	31,447	73,038	546
Le Royaume } 1900	3	169	691	0.1	40,650	8	245	102	847	1,284	»
} 1910	112	9,305	19,820	1.3	1,889,814	1,016	39,975	5,528	43,708	76,670	»

(*) D'après les renseignements fournis par le Ministère de l'Agriculture — (a) Dont deux sociétés non reconnues. — (b) Dont trois sociétés non reconnues.

134 SOCIÉTÉS RECONNUES D'ASSURANCE CONTRE LA MORTALITÉ
DES CHEVAUX AGRICOLES, DES CHÈVRES ET DES PORCS (*).

PROVINCES.	Nombre de sociétés.	NOMBRE de membres effectifs.	ANIMAUX ASSURÉS		Valeur totale des animaux assurés. (Fr.)	Nombre de sinistres subis	Montant des indemnités payées par les sociétés (Fr.)	Frais d'administration des sociétés. (Fr.)	Montant des cotisations perçues (Fr.)	ACTIF des sociétés au 31 décembre (Fr.)	Déficit des sociétés au 31 décembre. (Fr.)
			Nombre.	Pr. p. e. au nombre d'animaux vivants.							
Année 1922.											
A. — CHEVAUX AGRICOLES (juments, hongres, poulains).											
Anvers . .	31	2,633	3,124	19.3	5,990,050	103	150,254	7,306	93,466	146,232	5,386
Brabant . .	29	3,069	4,003	14.3	9,665,845	141	232,320	7,462	170,902	201,585	5,667
Fl. occident.	27	1,790	2,946	8.4	7,591,750	69	132,649	8,165	148,235	105,308	»
Fl. orientale	49	6,397	10,116	33.8	16,855,375	295	369,195	16,571	299,548	341,337	3,998
Hainaut . .	3	1,202	2,881	6.8	11,791,600	73	243,645	4,332	236,234	81,959	»
Liège . . .	8	1,161	3,140	17.2	7,536,225	160	260,832	11,277	193,415	146,101	4,509
Limbourg .	29	2,754	4,157	25.8	8,919,320	155	210,986	9,020	185,233	264,969	262
Luxembourg	3	16	21	0.1	50,300	»	»	52	1,277	62	100
Namur . . .	1	237	1,360	4.9	3,647,900	35	59,275	7,993	78,604	242,143	»
TOTAL . .	180(a)	19,259	31,748	13.8	72,048,365	1,031	1,659,156	72,178	1,406,914	1,529,696	19,922
B. — CHÈVRES.											
Anvers . . .	41	2,343	3,973	»	292,602	273	5,531	1,005	4,084	7,719	198
Brabant . .	2	47	57	»	3,200	5	82	4	49	187	»
Fl. occident.	92	7,538	8,863	»	811,240	868	26,030	3,518	17,066	15,592	1,129
Fl. orientale	150	6,441	11,029	»	1,062,100	1,070	19,474	1,952	11,800	24,190	646
Liège . . .	1	4	4	»	400	»	»	»	17	171	»
TOTAL . . .	286(b)	16,373	23,926	»	2,169,542	2,216	51,117	6,479	33,916	47,859	1,973
C. — PORCS.											
Fl. occident.	19	1,400	2,023	1.1	661,000	66	7,670	1,153	12,107	44,295	»
Fl. orientale	18	1,403	2,458	1.0	730,907	136	20,117	3,064	16,595	43,927	»
TOTAL . . .	37	2,803	4,481	0.4	1,391,907	202	27,787	4,217	28,702	88,222	»
Année 1923											
A. — CHEVAUX AGRICOLES (juments, hongres, poulains).											
Anvers . . .	31	2,892	3,292	20.0	6,116,800	81	117,304	9,405	94,502	161,746	2,141
Brabant . .	32	3,269	4,480	12.3	10,707,215	129	215,901	8,818	183,255	249,399	631
Fl. occident.	28	2,136	3,783	10.2	10,048,937	90	162,325	9,627	196,656	164,205	2,723
Fl. orientale	48	6,045	9,660	30.6	16,164,250	208	266,503	16,211	293,886	382,552	2,420
Hainaut . .	3	1,435	3,440	8.1	13,982,300	80	285,635	5,706	275,920	92,782	»
Liège . . .	11	1,383	3,980	22.1	10,464,650	137	240,570	14,877	256,772	226,518	3,580
Limbourg .	31	3,150	4,272	26.8	9,745,800	107	150,363	9,230	182,040	266,330	»
Luxembourg	4	18	23	0.1	51,760	2	3,333	52	1,342	148	121
Namur . . .	1	255	1,298	4.7	3,555,950	40	73,250	8,540	74,734	256,141	»
TOTAL . . .	189(a)	20,583	34,228	14.1	80,837,662	874	1,515,184	82,556	1,559,107	1,799,821	11,616
B. — CHÈVRES.											
Anvers . . .	43	2,329	3,996	»	293,345	324	6,522	787	3,947	8,914	162
Brabant . .	2	42	51	»	3,870	5	113	22	64	223	»
Fl. occident.	92	7,319	8,996	»	864,650	795	23,742	3,499	17,605	16,386	1,342
Fl. orientale	140	7,401	9,738	»	1,002,870	954	17,949	2,108	10,794	23,276	870
Hainaut . .	1	44	44	»	3,520	2	30	3	33	208	»
TOTAL . . .	278(c)	17,135	22,825	»	2,168,255	2,080	48,356	6,419	32,443	49,007	2,374
C. — PORCS.											
Fl. occident.	19	1,407	2,259	1.3	934,150	137	20,517	1,479	14,271	39,205	»
Fl. orientale	20	1,652	3,690	1.2	1,462,508	234	41,831	3,560	33,505	39,961	805
TOTAL . . .	39	3,059	5,949	0.5	2,396,658	371	62,348	5,039	47,776	79,166	805

(* D'après les renseignements fournis par le Ministère de l'Agriculture. — (a) Dont trois sociétés non reconnues. — (b) Dont huit non reconnues. — (c) Dont sept non reconnues.

I. — NOMBRE D'ASSURÉS ET JOURNÉES DE CHOMAGE PAR GROUPES D'INDUSTRIES.

GROUPES D'INDUSTRIES.	MEMBRES DES CAISSES D'ASSURANCE AGRÉÉES.				JOURNÉES DE CHOMAGE.			
	1921.	1922.	1923.	1924.	1921.	1922.	1923.	1924.
Mines	105,218	91,400	81,331	83,620	752,628	289,161	16,991	51,634
Carrières	26,535	27,403	26,238	26,270	230,434	366,628	52,439	81,660
Métaux	157,783	147,412	137,922	138,121	4,102,750	2,087,875	349,146	278,186
Céramiques	10,026	12,377	13,346	12,587	322,103	164,180	32,670	87,636
Verrières	14,683	16,096	11,647	13,460	792,842	500,967	53,419	52,845
Chimiques	2,717	4,637	4,092	4,349	203,809	120,745	56,487	37,726
Alimentaires	12,598	14,043	14,293	13,865	166,399	77,896	31,971	32,418
Textiles	123,685	121,626	111,394	116,720	9,357,982	1,424,919	507,298	993,756
Vêtements	11,816	10,507	8,742	8,288	524,571	130,023	64,873	49,484
Construction	47,079	56,066	50,574	49,792	1,388,388	906,063	378,916	440,484
Bois et ameublement	22,519	34,053	32,406	31,972	620,798	339,993	93,913	186,748
Peaux et cuirs	12,526	15,370	15,364	14,130	492,588	250,692	172,464	99,647
Tabacs	11,151	11,235	10,457	9,520	713,885	249,779	114,734	149,243
Papier	2,207	3,268	3,259	3,444	115,448	28,804	6,091	8,590
Livre	10,988	11,207	12,064	12,445	137,045	33,742	30,044	33,251
Art et précision	11,168	12,059	12,366	12,938	1,127,757	301,568	53,724	102,149
Transport	21,669	28,477	29,118	29,639	1,075,635	978,727	285,377	228,160
Divers	83,293	87,405	79,877	73,420	1,976,500	874,108	278,465	243,772
TOTAUX.	687,661	704,641	654,490	654,580	24,101,562	9,125,870	2,578,022	3,157,389

II. — CHOMAGE MOYEN PAR MOIS POUR L'ENSEMBLE DES ASSURÉS.

MOIS.	MOYENNE DES CHOMEURS (pour cent assurés le dernier jour ouvrable du mois.)				MOYENNE DES JOURNÉES (pour mille assurés et par semaine.)			
	1921.	1922.	1923.	1924.	1921.	1922.	1923.	1924.
Janvier	19	11	4	4	565	451	117	123
Février	23	10	1	4	689	478	112	112
Mars	32	9	3	2	738	370	85	48
Avril	31	9	2	3	888	305	63	82
Mai	32	7	4	3	820	256	91	98
Juin	23	6	3	3	817	204	73	90
Juillet	21	5	2	3	761	178	61	92
Août	22	4	2	3	720	144	56	86
Septembre	18	4	2	3	765	132	47	82
Octobre	14	4	2	3	451	123	41	98
Novembre	14	4	3	4	500	131	63	104
Décembre	11	4	4	5	488	134	81	98
MOYENNE ANNUELLE.	»	»	»	»	673	249	76	93

(*) D'après les renseignements fournis par le Ministère de l'Industrie, du Travail et de la Prévoyance sociale.

COOPÉRATION AGRICOLE (*).

I. — SOCIÉTÉS OU SYNDICATS POUR L'ACHAT DE SEMENCES, D'ENGRAIS COMMERCIAUX,
DE DENRÉES ALIMENTAIRES POUR LE BÉTAIL
ET DE MACHINES AGRICOLES UTILISÉES PAR LES MEMBRES.

DÉSIGNATION.	1911.	1912.	1921.	1922.	1923.
			(d)	(d)	
Sociétés ou syndicats	1,260	1,304	1,208	1,302	1,452
Membres	77,850	80,443	101,303	103,993	110,658
Engrais fr.	6,516,757	6,413,920	21,482,616	23,615,678	32,868,205
Semences . . . fr.	375,755	306,472	1,629,669	2,056,478	2,980,392
Montant des achats. { Matières alimentaires pour le bétail . fr.	12,866,512	11,980,739	37,674,160	40,887,044	39,989,990
Machines . . . fr.	200,074	179,828	247,470	284,353	415,950
Autres achats (a). fr.	423,733	351,210	2,060,154	2,636,161	6,592,425
TOTAL. . fr.	20,382,831	19,232,169	63,094,069	69,479,714	82,816,962

II. — LAITIÉRIES COOPÉRATIVES (SOCIÉTÉS OU SYNDICATS POUR LA VENTE DU LAIT,
LA FABRICATION OU LA VENTE DU BEURRE ET DU FROMAGE)

DÉSIGNATION.	1911.	1912.	1921.	1922.	1923.
			(e)	(e)	(e)
Sociétés constituées dans l'année	13	21	13	4	3
Laiteries en activité	559	544	165	190	208
Membres des laiteries en activité	57,474	55,246	13,897	17,070	19,299
Vaches possédées par les membres	196,338	162,255	32,248	41,724	48,974
Montant des ventes. { Lait fr.	280,996	337,183	3,489,847	3,609,619	10,439,277
Beurre . . . fr.	39,213,801	38,405,633	27,126,028	34,833,735	55,065,011
Fromage . . . fr.	33,953	47,450	»	»	»
Autres produits (b) fr.	313,302	893,662	2,483,421	1,889,397	371,204
TOTAL. . fr.	39,842,052	39,683,928	33,099,296	40,332,751	65,875,492

SOCIÉTÉS COOPÉRATIVES DE CRÉDIT AGRICOLE
DITES « CAISSES RAIFFEISEN » (*) (f).

SPÉCIFICATIONS.	1910.	1912.	1921.	1922.	1923.
Nombre de sociétés	697	651	914	975	907
Nombre de membres	27,334	40,978	65,472	70,276	73,236
Montant des mises effectuées par les membres fr.	81,122	105,922	189,690	201,734	216,448
Réserve fr.	469,160	916,919	2,867,408	3,351,353	1,768,920
Montant des dépôts effectués durant l'année fr.	10,001,399	16,111,289	127,097,934	133,105,299	157,406,577
Montant des cap. empruntés par les sociétés durant l'année fr.	1,103,839	2,222,159	354,375	355,572	1,441,279
Montant des dépôts et capitaux d'emprunts accumulés . fr.	22,912,282	38,763,841(c)	259,729,818	289,023,559	350,296,259
Prêts consentis durant l'année	4,043	5 008	4,654	5,578	5,497
Montant.	4,051,230	7,397,939	31,059,495	35,005,598	41,212,225
Montant des prêts en cours . fr.	10,955,072	20,498,514	73,108,168	65,635,161	89,752,404

(*) D'après les renseignements communiqués par l'Administration de l'Agriculture et de l'Horticulture.

(a) Principalement charbons, chaux et tourbe-litière. — (b) Principalement lait écrémé. — (c) Solde des dépôts seulement. — (d) Renseignements se rapportant exclusivement aux unions professionnelles reconnues affiliées au Boerenbond, à la Ligue Luxembourgeoise et à la Ligue d'Ermeton. — (e) Seules les laiteries affiliées au Boerenbond, et à la Ligue Luxembourgeoise ont fourni des renseignements. — (f) Les renseignements manquent pour les années 1911, et 1913 à 1920. — (g) Non compris le montant des fonds de provision dont le chiffre n'a pas été fourni par les sociétés affiliées à la caisse centrale de Louvain.

I. — SOCIÉTÉS CONSTITUÉES ET DISSOUTES DEPUIS 1873
ET SITUATION PAR CATÉGORIES EN 1922.

CATÉGORIES	Nombre de sociétés.			Nombre de membres.		Chiffre d'affaires.		Capital versé.	
	constituées.	dissoutes.	existantes.	Sociétés ayant ré-pendu.	Nombre de membres.	Sociétés ayant ré-pendu.	Chiffre d'affaires (1,000 fr.)	Sociétés ayant ré-pendu.	Capital versé (1,000 fr.)
Consommation . . .	1,247	894	353	256	386,708	256	464,942	257	17,783
Pharmacie . . .	26	16	10	8	671	8	6,288	7	730
Production capitaliste.	612	360	252	145	12,227	126	59,934	145	29,775
Production ouvrière .	104	65	39	21	8,502	18	12,571	21	2,492
« Nations » . . .	57	21	36	23	955	17	37,991	16	4,918
Crédit . . .	207	124	83	59	33,192	58	4,231,861	59	22,355
Habitations . . .	83	52	31	19	4,328	18	10,403	18	1,221
Assurances . . .	218	167	51	38	12,897	36	10,874	38	2,910
Achat de mat. prem.	437	220	217	162	17,456	157	464,787	156	33,527
Divers . . .	1,097	686	411	235	40,186	229	27,844	233	17,355
TOTAL . . .	4,088	2,605	1,483	966	517,122	923	5,327,495	950	133,066

II. — SOCIÉTÉS EXISTANTES. (SITUATION AU 31 DÉCEMBRE) (a).

CATÉGORIES.	Anvers.	Brabant.	Flandre occidentale.	Flandre orientale.	Hainaut.	Liège.	Limbourg.	Luxembourg.	Namur.	Le Royaume.
Année 1923.										
Consommation . . .	44	38	61	53	62	66	2	6	28	360
Pharmacie . . .	1	»	1	»	1	6	1	»	1	11
Prod. capitaliste.	60	109	36	30	41	64	6	15	9	370
Prod. ouvrière .	6	6	5	4	6	8	1	»	8	44
« Nations » . . .	34	»	»	2	»	»	»	»	»	36
Épargne et crédit.	20	38	4	18	5	22	4	»	4	115
Habitations ou vr.	20	18	13	8	18	5	2	»	5	(b) 89
Assurances . . .	10	18	15	5	»	3	1	1	»	53
Ach. de mat. prem.	59	72	24	32	27	33	5	2	3	257
Diverses . . .	81	140	59	45	54	73	9	7	6	474
TOTAL . . .	335	439	218	197	214	280	31	31	64	(b) 1,809
Année 1924.										
Consommation . . .	47	41	63	53	63	66	3	6	29	371
Pharmacie . . .	1	»	1	»	1	6	1	»	1	11
Prod. capitaliste.	66	123	46	35	42	72	7	16	10	417
Prod. ouvrière .	6	5	5	4	7	8	1	»	9	45
« Nations » . . .	34	»	»	2	»	»	»	»	»	36
Épargne et crédit.	21	43	4	19	5	24	5	»	4	125
Habitations ou vr.	21	18	16	11	20	5	2	»	6	(b) 99
Assurances . . .	11	18	15	5	»	3	1	1	»	54
Ach. de mat. prem.	61	75	29	34	29	35	5	3	3	274
Diverses . . .	87	152	66	50	55	74	9	7	6	506
TOTAL . . .	355	475	245	213	222	293	34	33	68	(b) 1,938

III. — SOCIÉTÉS CONSTITUÉES ET DISSOUTES DEPUIS 1873.

CATÉGORIES.	SOCIÉTÉS			SOCIÉTÉS		
	constituées.	dissoutes.	existantes.	constituées.	dissoutes.	existantes.
Année 1923.						
Consommation . . .	1,266	906	360	1,278	907	371
Pharmacie . . .	27	16	11	27	16	11
Production capital.	742	372	370	794	377	417
Produc. ouvrière .	110	66	44	112	67	45
« Nations » . . .	57	21	36	57	21	36
Épargne et crédit.	241	126	115	251	126	125
Habitat. ouvrières.	141	52	(b) 89	152	53	(b) 99
Assurances . . .	220	167	53	221	167	54
Ach. de mat. prem.	478	221	257	495	221	274
Diverses . . .	1,161	687	474	1,197	691	506
TOTAL . . .	4,443	2,634	1,809	4,584	2,646	1,938
Année 1924.						
Consommation . . .	1,266	906	360	1,278	907	371
Pharmacie . . .	27	16	11	27	16	11
Production capital.	742	372	370	794	377	417
Produc. ouvrière .	110	66	44	112	67	45
« Nations » . . .	57	21	36	57	21	36
Épargne et crédit.	241	126	115	251	126	125
Habitat. ouvrières.	141	52	(b) 89	152	53	(b) 99
Assurances . . .	220	167	53	221	167	54
Ach. de mat. prem.	478	221	257	495	221	274
Diverses . . .	1,161	687	474	1,197	691	506
TOTAL . . .	4,443	2,634	1,809	4,584	2,646	1,938

(*) D'après les renseignements fournis par le Ministère de l'Industrie, du Travail et de la Prévoyance sociale. —

(a) Les renseignements concernant le nombre de membres, le chiffre d'affaires et le capital versé n'ont plus été recueillis depuis 1922. — (b) Non compris une société d'habitations ouvrières existante dans les cantons d'Eupen-Malmédy.

NATURE ET FORME DES SOCIÉTÉS.	Anvers.	Brabant.	Flandre occidentale.	Flandre orientale.	Hainaut.	Liège.	Limbourg.	Luxembourg.	Namur.	LE ROYAUME.
De crédit	6	27	13	12	33	10	17	8	13	139
De construction	5	10	10	5	7	1	2	1	1	42
Anonymes	11	33	22	16	38	11	18	9	14	172
Coopératives	»	4	1	1	2	»	1	»	»	9
TOTAL	11	37	23	17	40	11	19	9	14	181

II. — SITUATION ET PRÊTS EFFECTUÉS PAR LA CAISSE GÉNÉRALE D'ÉPARGNE ET DE RETRAITE
A LA DATE DU 31 DÉCEMBRE 1923.

PROVINCES.	Nombre de sociétés.	Capital social.	Capital souscrit et non versé.	Nomb. d'opérations couvertes par l'assurance	PRÊTS EN COURS.		PRÊTS DEPUIS L'ORIGINE.		PASSIF		RÉSERVE	
					Nom-bre.	Montant.	Nom-bre.	Montant.	envers les tiers.	envers la caisse, capital et intérêts.	conditionnelle (a).	ordinaire
A. — SOCIÉTÉS DE CRÉDIT. — I. — SOCIÉTÉS ANONYMES.												
Anvers	6	2,188,100	391,130	2,408	3,311	24,693,417	4,808	30,860,518	2,266,095	20,315,324	208,015	619,541
Brabant	23	3,106,200	2,207,827	3,064	4,012	16,594,051	9,011	31,902,355	200,309	15,943,970	418,425	893,958
Fland. occid. (b)	12	789,000	480,550	444	645	3,339,609	1,332	4,234,692	216,375	3,355,256	40,639	149,472
Fland. orient.	11	1,888,750	1,245,665	1,530	1,953	8,391,481	3,924	14,235,060	77,034	7,785,149	159,816	316,260
Hainaut	31	6,615,300	3,101,587	12,550	15,538	60,056,179	32,470	115,318,823	505,142	54,347,117	1,443,303	3,472,531
Liège (c)	10	4,045,900	2,438,960	7,621	8,523	37,668,461	14,840	59,767,235	381,981	35,098,496	891,951	1,433,817
Limbourg	16	1,347,200	1,109,455	1,626	2,111	5,045,081	4,052	9,698,048	65,096	5,298,240	110,237	407,746
Luxembourg	8	876,500	587,625	1,646	2,001	6,692,185	4,838	14,424,478	3,631	6,042,247	209,026	652,512
Namur	13	3,003,700	2,364,763	3,447	4,036	14,788,568	10,128	33,432,090	262,342	14,524,441	584,431	986,111
Le Royaume	130	23,860,650	13,927,562	34,336	42,130	177,869,032	85,403	313,873,299	3,978,005	162,710,240	4,071,843	8,931,948
1921	127	18,397,250	12,381,377	28,907	36,091	116,252,766	71,500	226,799,965	2,406,352	107,438,861	3,639,519	7,758,744
1922	129	20,462,250	12,822,375	31,733	38,968	137,056,156	78,657	263,665,758	2,226,620	125,208,328	3,836,811	8,266,874
II. — SOCIÉTÉS COOPÉRATIVES.												
Brabant	4	»	»	221	255	2,164,072	765	4,844,517	209,416	1,811,319	81,443	125,766
Fland. occid.	1	»	»	13	59	200,452	214	668,635	1,949	215,326	1,253	40,907
Fland. orient.	1	»	»	258	262	946,806	395	1,377,270	294,077	689,746	8,706	24,017
Hainaut	2	»	»	912	981	4,930,344	2,075	9,153,801	85,657	4,463,502	124,938	439,213
Limbourg	1	»	»	598	727	3,636,918	1,052	4,330,176	28,200	2,987,033	32,645	50,946
Le Royaume	9	»	»	2,002	2,284	11,878,592	4,501	20,374,399	619,289	10,166,926	248,985	680,849
1921	9	»	»	1,476	1,769	6,572,431	3,345	12,128,658	208,917	5,562,499	223,308	487,698
1922	9	»	»	1,708	2,004	8,456,956	4,031	16,108,286	398,223	6,901,742	231,369	556,912
B. — SOCIÉTÉS IMMOBILIÈRES. — SOCIÉTÉS ANONYMES.												
PROVINCES.	Nombre de sociétés.	Capital social.	Capital souscrit et non versé.	Nombre de débiteurs assurés.	Immeubles appartenant aux sociétés.	SOMMES DUES par les débiteurs hypothécaires.		Maisons construites ou acquises par les sociétés depuis leur origine	PASSIF		Réserve.	
						Nom-bre.	Montant.		envers les tiers.	envers la caisse. Capital et intérêts.		
Anvers	5	70,000	52,500	»	98,385	»	»	44	»	61,434	27,543	
Brabant	10	2,340,000	665,900	»	5,654,891	»	»	311	30,819	4,245,724	91,015	
Flandre occid. (d)	10	245,000	152,300	3	876,577	123	473,002	298	479,933	848,321	54,273	
Flandre orientale.	5	120,000	»	»	193,355	»	»	41	1,680	68,145	19,246	
Hainaut	7	5,672,000	210,750	6	5,517,267	7	36,351	831	95	209,296	229,803	
Liège	1	»	»	»	»	»	»	»	»	»	»	
Limbourg	2	»	»	»	»	»	»	»	»	»	»	
Luxembourg	1	»	»	»	»	»	»	»	»	»	»	
Namur	1	300,000	144,600	»	265,159	6	17,640	74	5,481	108,412	11,578	
Le Royaume	42	8,747,000	1,226,050	9	12,605,634	136	526,993	1,599	518,008	5,541,332	433,458	
1921	43	4,835,000	2,038,805	197	5,791,630	542	1,126,596	1,910	257,162	4,213,793	400,739	
1922	42	8,855,000	1,482,775	10	11,130,156	148	560,436	1,646	208,449	4,881,082	169,735	

N. B. — Les renseignements consignés ci-dessus, à l'exception de ceux figurant dans la colonne 2 (Nombre de sociétés) ne se rapportent qu'aux sociétés ayant des avances en cours au 31 décembre 1923.

(a) La réserve conditionnelle se compose : 1^o Du cinquième du montant total des intérêts payés à la Caisse d'Épargne, depuis l'origine de la société, du chef des avances consenties au taux de 1 1/2 % ; 2^o Du douzième du montant total des intérêts payés à la dite Caisse d'Épargne du chef des avances consenties au taux de 3 % depuis le 1^{er} janvier 1908 ; 3^o Du seizième du montant total des intérêts payés à la dite Caisse d'Épargne du chef des avances consenties au taux de 4 %. La réserve ordinaire n'existe que pour autant que le montant de la réserve totale dépasse celui de la réserve conditionnelle. (b) Y compris quatre sociétés n'ayant pas fourni de renseignements. (c) Y compris une société n'ayant pas fourni de renseignements. — (d) Y compris deux sociétés n'ayant pas fourni de renseignements.

SOCIÉTÉS D'HABITATIONS OUVRIÈRES ET A BON MARCHÉ 139
AGRÉÉES PAR LA CAISSE GÉNÉRALE D'ÉPARGNE

I. — RÉPARTITION PAR PROVINCE : SITUATION AU 31 DÉCEMBRE 1924.

NATURE ET FORME DES SOCIÉTÉS.	Anvers.	Brabant.	Flandre occidentale.	Flandre orientale.	Hainaut.	Liège.	Limbourg.	Luxembourg.	Namur.	LE ROYAUME.
De crédit	8	28	16	13	34	10	17	8	13	147
De construction	5	10	10	5	7	1	2	1	1	42
Anonymes	13	34	24	17	39	11	18	9	14	179
Coopératives	»	4	2	1	2	»	1	»	»	10
TOTAL	13	38	26	18	41	11	19	9	14	189

II. — SITUATION ET PRÊTS EFFECTUÉS PAR LA CAISSE GÉNÉRALE D'ÉPARGNE ET DE RETRAITE A LA DATE DU 31 DÉCEMBRE 1924.

PROVINCES.	Nombre de sociétés.	Capital social.	Capital souscrit et non versé.	Nombre d'opérations couvertes par l'assurance.	PRÊTS EN COURS.		PRÊTS DEPUIS L'ORIGINE.		PASSIF		RÉSERVE	
					Nombre.	Montant.	Nombre.	Montant.	envers les tiers.	envers la caisse, capital et intérêts.	conditionnelle. (a)	ordinaire.
A. — SOCIÉTÉS DE CRÉDIT. — I. SOCIÉTÉS ANONYMES.												
Anvers	8	3,338,100	1,278,230	2,487	3,840	36,657,609	5,534	42,833,788	226,203	32,904,862	243,813	720,095
Brabant	24	5,278,200	3,545,767	3,402	4,218	23,888,519	9,718	40,819,904	258,234	22,716,926	447,822	965,297
Fland. occid. (b)	14	1,365,000	718,500	668	906	6,313,548	1,657	5,551,767	209,620	6,402,612	48,079	133,373
Fland. orient.	12	2,312,250	1,483,160	2,000	2,464	14,681,593	4,643	21,413,415	29,817	14,003,309	176,084	350,401
Hainaut	32	7,244,200	3,276,287	13,447	16,172	71,321,379	34,839	138,575,124	596,623	65,232,090	1,504,924	3,696,804
Liège (c)	10	4,195,900	2,424,330	7,854	8,773	45,261,524	15,793	70,884,749	232,837	43,352,384	967,098	1,630,385
Limbourg	16	1,840,200	1,457,475	1,739	2,154	7,186,953	4,308	11,927,012	7,822	6,859,129	126,221	453,012
Luxembourg	8	1,001,500	591,050	1,682	1,979	7,830,274	5,055	16,125,033	2,827	7,118,331	180,458	615,201
Namur	13	3,218,000	2,498,253	3,602	3,782	17,093,216	10,555	37,501,297	283,894	15,680,228	572,629	1,044,579
Le Royaume.	137	29,793,350	17,273,052	36,881	44,288	230,234,615	92,102	385,632,089	1,847,877	214,275,871	4,267,128	9,609,147
1922	129	20,462,250	12,822,375	31,733	38,968	137,036,156	78,657	263,665,758	2,226,620	125,218,328	3,836,811	8,206,374
1923	130	23,860,650	13,927,562	34,336	42,130	177,869,032	85,403	313,873,299	3,978,000	162,710,240	4,071,843	8,931,948
II. — SOCIÉTÉS COOPÉRATIVES.												
Brabant	4	»	»	336	375	4,928,868	909	7,634,617	22,212	5,100,120	85,856	96,067
Fland. occid. (c)	2	»	»	14	55	204,127	216	704,292	2,340	178,758	1,252	43,549
Fland. orient.	1	»	»	306	316	1,477,822	467	2,015,270	344,207	1,079,785	10,288	32,171
Hainaut	2	»	»	1,033	1,085	6,574,400	2,287	11,395,401	154,002	6,563,425	134,865	440,494
Limbourg	1	»	»	616	732	4,957,341	1,121	4,990,926	15,296	3,958,616	40,402	58,044
Le Royaume.	10	»	»	2,305	2,563	17,242,566	5,000	26,740,506	538,057	16,880,704	272,663	670,925
1922	9	»	»	1,708	2,004	8,456,956	4,031	16,108,286	398,223	6,901,742	231,369	556,912
1923	9	»	»	2,002	2,284	11,878,592	4,501	20,374,399	619,299	10,166,926	248,985	680,849
B. — SOCIÉTÉS IMMOBILIÈRES. — SOCIÉTÉS ANONYMES.												
PROVINCES.	Nombre de sociétés.	Capital social.	Capital souscrit et non versé.	Nombre de débiteurs assurés.	Immeubles appartenant aux sociétés.	SOMMES DUES par les débiteurs hypothécaires.		Maisons construites ou acquises par les sociétés depuis leur origine.	PASSIF		Réserve.	
						Nombre.	Montant.		envers les tiers.	envers la caisse. Capital et intérêts.		
Anvers	5	70,000	52,500	»	98,384	»	»	44	»	61,433	32,355	
Brabant	10	2,340,000	440,900	»	6,674,446	»	»	349	268,274	4,927,289	130,870	
Flandre occident.	10	345,000	199,100	3	1,490,441	116	527,417	430	944,607	873,417	114,569	
Flandre orient.	5	120,000	»	»	193,355	»	»	41	4,960	68,145	26,863	
Hainaut	7	5,640,000	181,500	7	5,646,765	9	32,937	806	215	3,499,865	349,128	
Liège	1	»	»	»	»	»	»	»	»	»	»	
Limbourg	2	»	»	»	»	»	»	»	»	»	»	
Luxembourg	1	»	»	»	»	»	»	»	»	»	»	
Namur	1	300,000	144,600	»	395,880	5	11,894	73	600	340,912	13,249	
Le Royaume.	42	8,815,000	1,018,600	10	14,505,271	130	572,248	1,743	1,218,656	9,771,061	667,034	
1923	42	8,855,000	1,482,775	10	11,130,156	148	560,436	1,640	208,449	4,881,082	169,735	
1922	42	8,747,000	1,226,050	9	12,605,634	136	526,993	1,599	518,008	5,541,332	433,458	

N. B. — Les renseignements consignés ci-dessus, à l'exception de ceux figurant dans la colonne 2 (Nombre de sociétés) ne se rapportent qu'aux sociétés ayant des avances en cours au 31 décembre 1924.

(a) La réserve conditionnelle se compose : 1^o Du cinquième du montant total des intérêts payés à la Caisse d'Épargne, depuis l'origine de la société, du chef des avances consenties au taux de 2 à 2 1/2 %; 2^o Du dixième du montant total des intérêts payés à la dite Caisse d'Épargne du chef des avances consenties au taux de 3 % depuis le 1^{er} janvier 1908; 3^o Du seizième du montant total des intérêts payés à la dite Caisse d'Épargne du chef des avances consenties au taux de 4 %; 4^o Du neuvième du montant total des intérêts payés à la Caisse d'Épargne du chef des avances consenties au taux de 4 1/2 %. La réserve ordinaire n'existe que pour autant que le montant de la réserve totale dépasse celui de la réserve conditionnelle. (b) Y compris 3 sociétés n'ayant pas fourni de renseignements. (c) Y compris 1 société n'ayant pas fourni de renseignements.

140 SOCIÉTÉ NATIONALE DES HABITATIONS ET LOGEMENTS
A BON MARCHÉ.

(Régime de la loi du 11 octobre 1919 modifiée par celle du 25 juillet 1921.)

SITUATION AU 31 DÉCEMBRE 1923.

RÉPARTITION PAR PROVINCE : 1^o DES MAISONS ET LOGEMENTS CONSTRUITS OU EN CONSTRUCTION
PAR LES SOCIÉTÉS AGRÉÉES ET CONSTITUÉES.

PROVINCES.	NOMBRE DE SOCIÉTÉS agrées par la Société Nationale.			MAISONS destinées au logement d'une famille.	MAISONS A LOGEMENTS MULTIPLES.		NOMBRE TOTAL DE LOGEMENTS.	
	Consti- tuées.	Non con- stituées.	TOTAL.		Nombre de maisons.	Nombre de logements.		
Anvers	29	2	31	3,499	100	771	4,270	
Brabant	54	4	58	5,136	623	3,218	8,354	
Flandre occidentale.	34	4	38	2,444	»	»	2,444	
Flandre orientale	28	»	28	1,705	51	326	2,031	
Hainaut.	48	6	54	2,130	»	»	2,130	
Liège	18	»	18	1,411	327	1,182	2,593	
Limbourg	9	»	9	784	5	92	876	
Luxembourg	3	»	3	71	»	»	71	
Namur	7	1	8	123	»	»	123	
Eupen-Malmedy	2	»	2	»	»	»	»	
Le Royaume	1923	232	17	249	17,303	1,106	5,589	22,892
	1922	184	26	210	11,675	769	4,159	15,834

2^o DES CAPITAUX SOUSCRITS DANS LES SOCIÉTÉS AGRÉÉES ET CONSTITUÉES.

PROVINCES.	Nombre de sociétés agrées et consti- tuées.	CAPITAUX SOUSCRITS						TOTAL.	
		Par l'Etat.	Par la province.	Par les communes.	Par les hospices et bureaux de bien- faisance.	Par les chefs d'entreprise.	Par les particuliers et établis- sements financiers.		
Anvers	29	5,341,700	5,341,700	9,281,600	2,445,900	402,600	5,042,100	(1) 27,855,600	
Brabant.	54	13,802,650	12,981,050	40,856,500	4,320,500	1,651,000	15,212,850	(1) 88,824,550	
Flandre occidentale	34	2,944,925	2,259,625	4,980,200	613,300	»	4,292,075	15,090,125	
Flandre orientale.	28	2,308,500	2,308,500	4,432,900	901,100	1,031,000	3,091,050	(1) 14,073,050	
Hainaut.	48	5,282,850	4,836,250	9,330,800	618,500	4,580,400	5,533,550	30,182,350	
Liège	18	5,591,450	5,591,450	12,987,100	1,936,500	»	2,177,500	28,284,000	
Limbourg	9	575,000	550,000	544,000	395,000	6,587,000	495,700	9,146,700	
Luxembourg	3	173,500	»	286,000	200,000	»	208,000	867,500	
Namur	7	479,000	479,000	606,000	201,000	147,500	615,000	2,527,500	
Eupen-Malmedy	2	100,000	100,000	100,000	»	»	198,300	498,300	
Le Royaume	1923	232	36,599,575	34,447,575	83,405,100	11,631,800	14,399,500	36,866,125	217,349,675
	1922	184	29,112,225	27,027,825	67,800,050	8,806,600	17,003,775	17,320,350	172,549,825

(1) En outre pour ces provinces, un capital primitif s'élevant à 50,000 francs pour la province d'Anvers, à 4,420,000 francs pour le Brabant et à 1,000,000 pour la Flandre orientale, soit un total de 5,470,000 francs.

**SOCIÉTÉ NATIONALE DES HABITATIONS ET LOGEMENTS
A BON MARCHÉ.**

141

(Régime de la loi du 11 octobre 1919 modifiée par celle du 25 juillet 1921.)

SITUATION AU 31 DÉCEMBRE 1924.

**RÉPARTITION PAR PROVINCE : 1^o DES MAISONS ET LOGEMENTS CONSTRUITS OU EN CONSTRUCTION
PAR LES SOCIÉTÉS AGRÉÉES ET CONSTITUÉES.**

PROVINCES.	NOMBRE DE SOCIÉTÉS agrées par la Société Nationale.			MAISONS destinées au logement d'une famille.	MAISONS A LOGEMENTS MULTIPLES.		NOMBRE TOTAL DE LOGEMENTS.	
	Consti- tuées.	Non con- stituées.	TOTAL.		Nombre de maisons.	Nombre de logements.		
Anvers	29	2	31	3,779	128	786	4,565	
Brabant	54	4	58	5,493	612	3,416	8,909	
Flandre occidentale.	36	2	38	2,655	»	»	2,655	
Flandre orientale	30	»	30	1,797	50	327	2,124	
Hainaut	50	6	56	2,582	»	»	2,582	
Liège	18	»	18	1,481	291	1,202	2,683	
Limbourg.	9	»	9	938	21	128	1,066	
Luxembourg.	3	»	3	98	»	»	98	
Namur.	7	1	8	149	1	2	151	
Eupen-Malmedy.	2	»	2	»	35	70	70	
Le Royaume	1924	238	15	253	18,972	1,138	5,931	24,903
	1923	232	17	249	17,303	1,106	5,589	22,892

2^o DES CAPITAUX SOUSCRITS DANS LES SOCIÉTÉS AGRÉÉES ET CONSTITUÉES.

PROVINCES.	Nombre de sociétés agrées et consti- tuées.	CAPITAUX SOUSCRITS						TOTAL.	
		Par l'Etat.	Par la province.	Par les communes.	Par les hospices et bureaux de bien- faisance.	Par les chefs d'entreprise.	Par les particuliers et établis- sements financiers.		
Anvers.	29	5,341,700	6,341,700	11,740,100	2,488,400	2,194,100	3,689,400	(1) 31,795,400	
Brabant	54	13,386,400	12,475,800	41,067,800	4,583,900	3,422,300	13,553,200	(1) 88,489,400	
Flandre occidentale.	36	2,863,525	2,237,925	5,039,700	689,000	831,900	3,392,975	15,055,025	
Flandre orientale.	30	2,482,500	2,482,500	4,769,900	921,100	2,381,000	1,682,250	(1) 14,719,250	
Hainaut	50	5,389,850	5,279,850	9,778,300	652,500	8,089,600	2,900,450	32,090,550	
Liège	18	5,610,950	5,812,950	13,735,600	1,926,500	569,500	1,552,000	29,207,500	
Limbourg	9	575,000	550,000	619,000	395,000	8,632,000	513,200	11,284,200	
Luxembourg	3	173,500	»	286,000	200,000	»	218,400	877,900	
Namur.	7	479,000	479,000	606,500	201,000	170,000	614,500	2,550,000	
Eupen-Malmedy	2	100,000	100,000	100,000	»	93,200	105,100	498,300	
Le Royaume	1924	238	36,402,425	35,759,725	87,742,900	12,057,400	26,383,600	28,221,475	226,567,525
	1923	232	36,599,575	34,447,575	83,405,100	11,631,800	14,399,500	36,866,125	217,349,675

(1) En outre, pour ces provinces, un capital primitif s'élevant à 50,000 francs pour la province d'Anvers, à 4,429,000 francs pour le Brabant et à 1,000,000 pour la Flandre orientale, soit un total de 5,479,000 francs.

COMMUNAUTÉS RELIGIEUSES (*).

NOMBRE DES MAISONS CONVENTUELLES
ET POPULATION DE CES MAISONS CLASSÉES D'APRÈS LEUR BUT.

NATURE OU BUT des CORPORATIONS.	ANNÉES DES RECENSEMENTS.	Nombre de maisons conventuelles(a)			Nombre de religieux.			Nombre de religieuses.			Nombre de religieux et de religieuses.		
		Corporations de religieux.	Corporations de religieuses.	TOTAL.	Nés en Belgique.	Nés à l'étranger.	TOTAL.	Nées en Belgique.	Nées à l'étranger.	TOTAL.	Nés en Belgique.	Nés à l'étranger.	TOTAL.
Communautés hospita- lières	1910	11	129	140	464	102	566	4,967	1,289	6,256	5,431	1,391	6,822
	1920	19	166	185	564	64	628	5,372	968	6,340	5,936	1,032	6,968
Communautés enseignantes.	1910	51	203	254	1,570	1,462	3,032	13,026	3,089	16,115	14,596	4,551	19,147
	1920	119	466	585	1,983	842	2,825	15,431	2,761	18,192	17,414	3,603	21,017
Communautés vouées à la vie contemp. ou au saint ministère	1910	91	157	248	1,969	1,380	3,349	2,368	2,358	4,726	4,337	3,738	8,075
	1920	78	121	199	2,109	798	2,907	2,562	1,236	3,798	4,671	2,034	6,705
Communautés hospita- lières et enseignant.	1910	1	111	112	307	59	366	5,747	1,027	6,774	6,054	1,086	7,140
	1920	7	138	145	370	113	483	4,987	838	5,825	5,357	951	6,308
Communautés à la fois hospital. et vouées à la vie contemp. ou au saint ministère	1910	7	16	23	82	132	214	431	190	621	513	322	835
	1920	2	31	33	26	49	75	807	74	881	833	123	956
Communautés à la fois enseign. et vouées à la vie contempl. ou au saint ministère	1910	42	122	164	1,208	965	2,173	4,087	2,352	6,439	5,295	3,317	8,612
	1920	40	95	135	1,182	729	1,911	3,267	1,214	4,481	4,449	1,943	6,392
Communautés tout à la fois, hospit., enseign. et vouées à la vie con- templ. ou au saint ministère	1910	3	13	16	43	35	78	509	77	586	552	112	664
	1920	3	16	19	178	63	241	638	65	703	816	128	944
TOTAUX :													
Religieux dont la mai- son conv est établi. en Belgique.	1900	123	574	697	4,177	1,323	5,500	25,506	3,799	29,305	29,683	5,122	34,805
	1910	206	751	957	5,643	4,135	9,778	31,135	10,382	41,517	36,778	14,517	51,295
	1920	268	1,033	1,301	6,412	2,658	9,070	33,064	7,156	40,220	39,476	9,814	49,290
Religieux dont la mai- son conv. est établi. à l'étranger (b).	1900	50	292	342	370	367	737	862	1,501	2,363	1,232	1,868	3,100
	1910	43	601	644	104	494	598	1,258	5,200	6,458	1,362	5,694	7,056
	1920	52	410	462	262	526	788	1,272	3,161	4,433	1,534	3,687	5,221

CULTE. — PERSONNEL RÉTRIBUÉ EN 1919 (**)

CULTE CATHOLIQUE.

PERSONNEL.	Diocèse de MALINES (provinces d'Anvers et de Brabant).	Diocèse de BRUGES (Flandre occidentale).	Diocèse de GAND (Flandre orientale).	Diocèse de TOURNAI (Hainaut).	Diocèse de LIÈGE (prov. de Liège et de Limbourg).	Diocèse de NAMUR (prov. de Namur et de Luxemb.).	LE ROYAUME.
Archevêque	1	»	»	»	»	»	1
Evêques	»	1	1	1	1	1	5
Vicaires généraux	4	2	2	2	2	2	14
Chanoines	12	8	8	8	8	8	52
Secrétaires	3	2	2	2	2	2	13
Curés	60	36	38	36	45	37	252
Desservants de suc- cursales	706	273	325	495	637	683	3,119
Chapelains	10	3	3	17	30	100	163
Vicaires	706	361	400	331	328	134	2,260
Desservants d'an- nexes	3	»	»	3	27	76	109
TOTAL	1,505	686	779	895	1,080	1,043	5,988

(*) D'après les publications des Recensements généraux de la population. Voir pour plus de détails : pour 1900, t. II, pp. 502 à 546; pour 1910, t. IV, pp. 145 à 207.

(**) D'après les renseignements fournis par le Ministère de la Justice.

(a) Non compris les maisons autres que la maison conventuelle où un ou plusieurs religieux ont leur résidence habituelle. (b) Les chiffres repris sous cette rubrique ne sont pas compris dans le détail du tableau.

I. — CULTE CATHOLIQUE.

PERSONNEL.	DIOCÈSES DE						LE ROYAUME.		
	MALINES (Anvers et Brabant).	BRUGES (Flandre occident.).	GAND (Flandre orientale).	TOURNAI (Hainaut).	LIÈGE (Liège et Limb.).	NAMUR (Namur et Luxemb.).	1921.	1920.	1919.
Archevêque . . .	1	»	»	»	»	»	1	1	1
Evêques	»	1	1	1	1	1	5	5	5
Vicaires généraux .	4	2	2	2	2	2	14	14	14
Chanoines	12	8	8	8	8	8	52	52	52
Secrétaires	3	2	2	2	2	2	13	13	13
Curés	62	36	38	36	45	37	254	254	252
Desservants de suc- cursales	706	273	325	496	639	685	3,124	3,120	3,119
Chapelains	10	3	3	16	30	99	161	161	163
Vicaires	728	362	402	336	339	136	2,303	2,264	2,260
Desservants d'an- nexes (a)	3	»	»	3	27	76	109	109	109
TOTAL	1,529	687	781	900	1,093	1,046	6,036	5,993	5,988

II. — CULTE PROTESTANT, ANGLICAN ET ISRAËLITE.

PERSONNEL.	Anvers.	Brabant.	Flandre Occiden- tale.	Flandre Orientale.	Hainaut.	Liège.	Luxem- bourg.	LE ROYAUME.		
								1921.	1920.	1921.
Culte protestant :										
Pasteurs	1	5	1	2	5	3	»	17	17	17
Pasteurs auxiliaires .	1	2	»	1	»	»	»	4	4	4
Employés d'église . .	1	5	»	2	4	5	»	17	17	17
TOTAL	3	12	1	5	9	8	»	38	38	38
Culte anglican :										
Chapelains	1	3	2	1	»	1	»	8	8	8
Desserv ^{ts} d'annexes (a)	»	»	1	»	»	»	»	1	1	1
TOTAL	1	3	3	1	»	1	»	9	9	9
Culte israélite :										
Grand rabbin	»	1	»	»	»	»	»	1	1	1
Secrétaire	»	1	»	»	»	»	»	1	1	1
Rabbins	1	2	»	»	»	»	»	3	3	3
Ministres officiants .	4	2	1	1	»	2	1	11	11	11
Desserv ^{ts} d'annexes (a)	1	»	»	»	»	»	»	1	1	1
TOTAL	6	6	1	1	»	2	1	1	17	17

(*) D'après les renseignements fournis par le Ministère de la Justice.

(a) Une indemnité de l'Etat est attachée aux places de desservants d'annexes: un traitement de l'Etat est attaché aux autres places.

**144 LIBÉRALITÉS FAITES AUX ÉTABLISSEMENTS DE BIENFAISANCE
ET AUX ÉTABLISSEMENTS DES CULTES (*).**

ANNÉES.	DÉSIGNATIONS.	NOMBRE des LIBÉRALITÉS.	NATURE ET VALEUR DES BIENS DONNÉS OU LÉGUÉS		
			Propriétés immobilières.	Valeurs mobilières.	MONTANT TOTAL.
			Francs.	Francs.	Francs.
1900	Établissements de bienfaisance. (Bureaux et hospices)	210	637,804	1,004,317	1,642,121
	Établissements des cultes. (Fabriques d'églises, séminaires, consis- toires israélites, église évangélique pro- testante)	755	549,143	1,006,014	1,555,157
	TOTAUX	965	1,186,947	2,010,331	3,197,278
1910	Établissements de bienfaisance. (Bureaux et hospices)	146	987,874	3,462,774	4,450,648
	Établissements des cultes. mnaires, consis- évangélique pro- testante)	787	705,844	1,090,607	1,796,451
	TOTAUX	933	1,693,718	4,553,381	6,247,099
1913	Établissements de bienfaisance. (Bureaux et hospices, congrégations hospi- talières)	105	1,027,216	1,445,207	2,472,423
	Établissements des cultes. (Fabriques d'églises, séminaires, consis- toires israélites, église évangélique pro- testante)	764	484,053	1,258,814	1,742,877
	TOTAUX	869	1,511,279	2,704,021	4,215,300
1919	Établissements de bienfaisance.				
	Bureaux de bienfaisance	45	8,570	783,837	792,407
	Hospices	30	1,112,061	3,315,611	4,427,672
	Congrégations hospitalières	—	—	3,767	3,767
	Nature des libéralités. { Donations	14	9,570	22,200	31,770
	Legs	61	1,111,061	4,081,015	5,192,076
	TOTAUX	75	1,120,631	4,103,215	5,223,846
	Établissements des cultes.				
	Fabriques d'églises	1,173	192,595	1,154,826	1,347,421
	Séminaires	—	—	300	300
	Consistoires israélites	—	—	—	—
	Eglise évangélique protestante	—	—	—	—
	Culte anglican	—	—	—	—
Nature des libéralités. { Donations	984	40,360	812,499	852,859	
Legs	189	152,235	342,627	494,862	
TOTAUX	1,173	192,595	1,155,126	1,347,721	
Totaux généraux	1,248	1,313,226	5,258,341	6,571,567	
1920	Établissements de bienfaisance.				
	Bureaux de bienfaisance	76	566,476	2,299,466	2,865,942
	Hospices	53	7,272,462	9,754,079	17,026,541
	Congrégations hospitalières	1	46,100	55,709	101,809
	Nature des libéralités. { Donations	18	1,984,370	501,227	2,485,597
	Legs	122	5,900,668	11,608,027	17,508,695
	TOTAUX	130	7,885,038	12,109,254	19,994,292
	Établissement des cultes.				
	Fabriques d'églises	1,066	744,494	1,464,366	2,208,860
	Séminaires	3	—	28,000	28,000
	Consistoires israélites	1	—	35,000	35,000
	Eglise évangélique protestante	—	—	—	—
	Culte anglican	—	—	—	—
Nature des libéralités. { Donations	840	110,174	840,445	950,619	
Legs	230	634,320	686,921	1,321,241	
TOTAUX	1,070	744,494	1,527,366	2,271,860	
Totaux généraux	1,200	8,629,532	13,636,620	22,266,152	

(*) D'après les renseignements fournis par le Ministère de la Justice.

DÉSIGNATIONS.	ANNÉES JUDICIAIRES (a).		
	1913-14.	1918-19.	1919-20.
Justices de Paix.			
Affaires inscrites sur			
} citation	41,084	25,363	85,665
} comparution volontaire	105,299	66,601	103,037
Affaires terminées			
} à l'amiable ou restées sans suite connue	108,770	68,733	111,433
} par jugement	37,406	23,231	77,269
Tribunaux de Commerce.			
Affaires nouvelles introduites pendant l'année	41,512	12,386	25,201
Affaires terminées			
} par jugement	31,750	6,523	15,350
} par transactions, radiations, etc.	10,928	7,187	11,287
Affaires restant à juger	15,042	25,199	25,196
Nombre des			
} sursis de paiement	»	1	»
} concordats préventifs de faillite homologués	164	5	11
} faillites déclarées	642	33	93
Tribunaux de Première instance.			
Affaires nouvelles introduites pendant l'année	11,883	7,785	17,342
Affaires terminées			
} par jugement	8,922	3,784	9,702
} par transactions, radiations, etc.	3,422	1,472	4,690
Affaires restant à juger	15,670	22,332	25,822
Nombre de jugements accueillant des demandes en matière de			
} divorce	1,977	665	2,366
} séparation de corps	128	41	103
Demandes de « Pro Deo »			
} accordées	5,312	4,315	7,423
} rejetées	606	236	1,136
Cours d'Appel.			
Affaires inscrites			
} pendantes au début de l'année judiciaire	1,833	2,219	2,206
} nouvelles, introduites pendant l'année	1,902	806	1,791
Affaires terminées			
} par arrêts au fond	1,414	616	1,193
} par transactions, abandon, etc.	460	203	559
Affaires restant à juger	1,861	2,206	2,245
Décisions rendues sur recours en matière électorale	27,804	»	4,128
Cour de Cassation.			
Affaires inscrites			
} pendantes au début de l'année judiciaire	81	109	78
} nouvelles, introduites pendant l'année	70	12	63
Affaires terminées			
} par arrêt au fond	58	36	64
} par arrêt décrétant la déchéance, le désistement	2	7	1
Affaires restant à juger	91	78	76

(*) D'après les renseignements fournis par le Ministère de la Justice.

(a) L'année judiciaire, au point de vue statistique commence le 1^{er} août et finit le 31 juillet suivant.

JUSTICE PÉNALE.
STATISTIQUE DE L'ADMINISTRATION DE LA JUSTICE (*).

DÉSIGNATIONS.	1910.	1913.	1919.	1920.
Parquets.				
Nombre de plaintes, dénonciations et procès-verbaux entrés au Parquet.	208,335	234,715	311,926	246,470
Direction donnée aux plaintes, dénonciations, et procès-verbaux :				
I. — Affaires communiqués au Juge d'instruction	56,688	51,723	56,474	49,469
II. — Affaires renvoyées à une autre juridiction	19,128	27,883	27,804	21,361
III. — Affaires portées à l'audience par citation directe	32,698	33,765	29,222	56,578
IV. — Affaires laissées sans suite :				
a) Les faits ne constituant ni crime, ni délit ou ne pouvant donner lieu qu'à des réparations civiles	32,890	34,943	33,764	25,504
b) Les auteurs étant inconnus	28,159	33,559	42,653	38,242
c) Pour tout autre motif	38,005	51,618	(a) 123,173	71,793
Total.	99,054	120,120	199,590	135,539
Chambres du Conseil. (Résultat de l'Instruction.)				
Affaires ayant fait de la part de la Chambre du Conseil l'objet d'ordonnances :				
a) De renvoi devant les différentes juridictions	45,012	39,404	30,517	37,097
b) De non lieu à poursuivre.	10,830	11,595	(a) 20,882	17,493
Total.	55,842	50,999	51,399	54,590
Ordonnances des Chambres du Conseil soumises aux Chambres de Mises en accusation :				
a) Ordonnances préparatoires } confirmées entièrement.	453	663	1,772	1,017
et d'instruction } infirmées en tout ou en partie	145	121	283	165
b) Ordonnances sur le fond des } confirmées entièrement.	73	118	247	369
affaires. } infirmées en tout ou en partie	83	99	131	139
Chambre des Mises en accusation. (Résultats des arrêts.)				
Arrêts décrétant qu'il n'y a lieu à suivre contre aucun des inculpés	11	28	38	57
Arrêts renvoyant devant les différentes juridictions.	136	193	340	451
Total.	147	221	378	508
Arrêts statuant sur des demandes de réhabilitation de } Octrois	247	359	199	56
condamnés. (Loi du 25 avril 1896.) } Rejets.	50	59	44	48
Total.	297	418	243	104

(*) D'après les renseignements fournis par le Ministère de la Justice.

(a) Dans ce nombre figurent les affaires classées en vertu de la loi d'amnistie du 28 août 1919.

DÉSIGNATIONS.	1910.	1913.	1919.	1920.
Tribunaux de police.				
Nombre des affaires de police	149,941	150,417	69,598	141,265
Nombre des inculpés	183,856	181,499	84,702	162,072
I. — Affaires de police :				
a) Acquittés	21,000	20,466	10,308	12,357
b) Prévenus âgés de moins de 16 ans réprimandés ou mis à la disposition du gouvernement	2,810	(a)	(a)	(a)
c) Prévenus renvoyés des poursuites, le tribunal s'étant déclaré incompétent	226	346	261	225
	85	73	120	222
d) Condamnés	4,692	2,163	4,979	4,139
	51,919	51,600	28,212	64,598
	103,124	106,791	40,822	80,526
Total des condamnations	159,820	160,687	74,133	149,485
II. — Lois électorales (absence au vote) :				
a) Acquittés	347	176	60	1,426
b) Condamnés	827	294	66	2,380
III. — Loi du 27 novembre 1891 sur le vagabondage et la mendicité :				
a) Acquittés	843	578	181	143
b) Mis à la disposition du gouvernement	6,497	4,605	1,828	1,850
Tribunaux correctionnels.				
Nombre des affaires jugées	44,326	45,939	40,471	56,127
Prévenus :				
a) Acquittés	10,513	10,805	10,653	10,309
b) Renvoyés des poursuites (art. 72 et 76 C. P. et art. 25 des lois du 27 novembre 1891 et 15 février 1897)	781	(a)	(a)	(a)
c) Amnistiés	4,750	5,295	5,144	2,280
	17,230	17,909	14,791	11,223
d) Condamnés	12,193	12,599	9,390	15,123
	13,740	14,404	15,321	27,936
Total des condamnations	47,913	50,207	43,751	59,244
Cours d'appel.				
Nombre des arrêts en matière répressive	2,737	2,635	2,102	1,764
	1,673	1,647	1,579	1,684
Total	4,410	4,282	3,681	3,448
Nombre des prévenus à l'égard desquels ont été rendus des arrêts	6,716	6,229	6,043	5,096
Cours d'assises.				
Affaires jugées	69	91	235	381
	"	3	"	2
Total	69	94	235	383
Accusés jugés contradictoirement :				
a) Acquittés	25	27	118	202
b) Amnistiés	6	6	21	1
	10	10	19	22
c) Condamnés à la peine	34	37	89	57
	12	20	46	80
	3	22	96	231
Total des condamnations	65	95	343	440
Accusés jugés par contumace :				
a) Acquittés	"	"	"	"
b) Condamnés	1	3	31	259
Prévenus de délits politiques et de presse :				
a) Acquittés	"	11	"	1
b) Condamnés	"	"	"	1
Total des condamnations	66	98	374	699

(*) D'après les renseignements fournis par le Ministère de la Justice.

(*) La loi du 15 mai 1912 sur la protection de l'enfance a supprimé l'article 72 du Code pénal et l'article 25 de la loi du 27 novembre 1891 modifiée par celle du 15 février 1897.

STATISTIQUE CRIMINELLE (*) (a).
I. — NOMBRE DES CONDAMNÉS.

SPÉCIFICATIONS.		1910.	1913.	1919.	1920.
A. — Nombre total des condamnés.					
Primaires	Hommes	20,443	20,933	16,069	15,848
	Femmes	8,135	8,107	7,980	8,899
	TOTAL.	28,578	29,040	24,049	24,747
Récidivistes	Hommes	20,269	20,421	10,509	11,178
	Femmes	4,573	4,762	3,327	3,889
	TOTAL.	24,842	25,183	13,836	15,067
Total général	Hommes	40,712	41,354	26,578	27,026
	Femmes	12,708	12,869	11,307	12,788
	TOTAL.	53,420	54,223	37,885	39,814
B. — Condamnés ayant encouru au moins une condamnation pour ivresse publique ou ayant commis l'infraction en état d'ivresse :					
a) Condamnés qui ont commis leur infraction sous l'influence de la boisson	Hommes.	349	656	23	52
	Femmes.	11	23	2	»
	TOTAL.	360	679	25	52
b) Condamnés qui ont encouru au moins une condamnation pour ivresse publique	Hommes.	6,738	7,080	2,560	2,986
	Femmes.	272	253	90	119
	TOTAL.	7,010	7,333	2,650	3,105
c) Condamnés qui ayant encouru une condamnation pour ivresse publique, ont, en outre, commis leur infraction sous l'influence de la boisson	Hommes.	4,263	4,424	172	1,490
	Femmes.	174	157	14	51
	TOTAL.	4,437	4,581	186	1,541
Total.	Hommes.	11,350	12,160	2,555	4,528
	Femmes.	457	433	106	170
	Total général.	11,807	12,593	2,861	4,698

II. — AGE DES CONDAMNÉS AU MOMENT DE L'INFRACTION.

AGE DES CONDAMNÉS AU MOMENT DE L'INFRACTION.	NOMBRE DES CONDAMNÉS.							
	Hommes.				Femmes.			
	1910.	1913.	1919.	1920.	1910.	1913.	1919.	1920.
De moins de 16 ans	87	»	»	»	28	»	»	»
De 16 à moins de 18 ans.	1,753	2,029	1,985	1,664	584	579	572	674
De 18 » 21 »	5,159	5,241	4,032	3,468	1,059	1,134	1,117	1,296
De 21 » 25 »	7,324	7,464	4,324	3,873	1,749	1,691	1,543	1,634
De 25 » 30 »	7,898	8,045	3,472	4,214	2,242	2,112	1,699	2,024
De 30 » 35 »	5,975	6,048	3,018	3,708	1,955	1,957	1,440	1,770
De 35 » 40 »	4,352	4,432	2,688	3,122	1,576	1,721	1,276	1,514
De 40 » 45 »	3,075	3,112	2,365	2,644	1,293	1,311	1,222	1,319
De 45 » 50 »	2,124	2,094	1,782	1,814	904	995	937	1,024
De 50 » 55 »	1,400	1,383	1,280	1,161	570	630	627	648
De 55 » 60 »	784	719	800	696	367	368	469	436
De 60 » 70 »	639	646	687	540	321	317	337	394
De 70 ans et plus	137	137	145	120	59	54	68	55
Age inconnu.	5	5	»	2	1	»	»	»

(*) D'après les renseignements fournis par le Ministère de la Justice.

(a) La statistique criminelle a pour matière les infractions suivantes : 1° Les faits qui constituent, d'après le Code pénal, des crimes ou des délits. En sont exceptés : a) Certains faits dont le caractère délictueux est subordonné à l'existence d'un règlement d'administration ou à l'absence d'une autorisation administrative ; b) les infractions commises par négligence ou défaut de prévoyance ; 2° Certaines infractions établies par des lois spéciales, qui présentent un caractère d'étroite analogie avec des crimes ou des délits prévus par le Code pénal ; 3° Les contraventions que l'on peut considérer comme des délits diminués : tels sont les maraudages (art. 557), les voies de faits (art. 563.), les dégradations de clôture (art. 563.). Toutes les infractions présentant ce caractère n'ont pu cependant être admises dans la statistique criminelle, à raison du grand nombre de condamnations auxquelles elles donnent lieu. Y sont seules comprises, les trois espèces de contraventions qui viennent d'être indiquées, qu'on a jugées les plus importantes pour l'étude de la criminalité.

Les condamnations passées en force de chose jugée sont seules inscrites dans la statistique criminelle. Il ne saurait donc y avoir de concordance, quant au nombre des condamnés, entre les chiffres de cette statistique et ceux de la statistique de l'Administration de la Justice. (Extrait de la *Statistique judiciaire de la Belgique*).

III. — CLASSEMENT DES RÉCIDIVISTES D'APRÈS LE NOMBRE DE CONDAMNATIONS ENCOURUES.

SPÉCIFICATION.	NOMBRE DES CONDAMNÉS.							
	Hommes.				Femmes.			
	1910.	1913.	1919.	1920.	1910.	1913.	1919.	1920.
2 condamnations	7,240	7,496	4,375	4,608	2,170	2,221	1,673	1,953
3 »	4 052	3,864	2,084	2,082	1,008	998	719	833
4 »	2,443	2,417	1,142	1,214	488	500	359	399
5 »	1,612	1,563	731	759	283	322	173	212
6 » et plus	4,922	5,081	2,177	2,515	624	721	401	492

IV. — NOMBRE ET NATURE DES INFRACTIONS INDIVIDUELLES
COMMISES PAR LES CONDAMNÉS PRIMAIRES ET RÉCIDIVISTES RÉUNIS.

NATURE DES CRIMES ET DÉLITS.	1910.	1911.	1912.	1913.	1919.	1920.
I. — Contre la sûreté de l'État ou portant atteinte aux droits politiques consacrés par la constitution	18	34	34	23	771	1,517
II. — Contre la foi publique :						
Faux en écritures	470	461	458	531	261	308
Usurpations de fonctions, de titres ou de nom	1,326	1,192	1,198	1,352	389	604
Autres	127	120	93	113	87	92
TOTAUX	1,923	1,773	1,749	1,996	737	1,004
III. — Contre l'ordre public :						
Commis par des fonctionnaires ou des ministres des cultes	15	20	11	23	13	11
Commis par des particuliers	10,584	10,017	11,163	11,625	3,378	5,358
IV. — Contre la sécurité publique	2,605	2,510	2,774	2,856	580	897
V. — Contre l'ordre des familles :						
Avortements	64	76	65	48	220	189
Adultère et bigamie	1,193	1,063	1,349	1,427	1,271	2,547
Autres	57	34	45	181	72	205
TOTAUX	1,314	1,173	1,459	1,656	1,563	2,941
VI. — Contre la moralité publique :						
Attentats à la pudeur et viols	778	602	559	589	215	354
Prostitution ou corruption de la jeunesse	63	41	43	45	142	106
Outrages publics aux bonnes mœurs	1,341	1,354	1,271	1,418	158	364
TOTAUX	2,182	1,997	1,873	2,052	515	824
VII. — Contre les personnes :						
Meurtres	40	29	55	44	110	93
Lésions corporelles volontaires	27,796	26,583	27,096	27,134	5,173	9,427
Calomnies et injures	3,235	3,073	3,149	2,741	552	986
Autres	217	202	217	239	93	201
TOTAUX	31,288	29,887	31,117	30,158	5,928	10,707
VIII. — Crimes et délits contre les propriétés :						
Vols et maraudages	11,534	10,928	12,239	12,234	19,709	15,899
Banqueroute	141	132	155	115	13	2
Abus de confiance, escroqueries, tromperies	4,157	3,385	3,850	3,876	5,553	4,861
Recel	1,191	999	1,063	1,158	4,336	2,461
Destructions et dommages	3,284	2,877	3,343	3,560	759	1,084
TOTAUX	20,307	18,321	20,650	20,943	30,370	24,307
Totaux généraux	70,236	65,732	70,830	71,332	43,855	47,566

(*) D'après les renseignements fournis par le Ministère de la Justice.

SPÉCIFICATIONS.	1910.	1911.	1912.	1913.	1919.	1920.
Propositions et requêtes	1,118	1,539	1,216	1,012	892	2,248
Libérés conditionnellement	202	188	242	233	309	562
Détenus graciés à la suite des enquêtes de libération conditionnelle.. . . .	»	»	»	»	»	35
Propositions rejetées.	271	230	237	147	137	482
Requêtes sans suite ou rejetées.	645	621	737	632	446	1,204
Révocations	16	15	12	23	1	11

PRISONS (*).
PRISONS CENTRALES.

ANNÉES.	ENTRÉES.			POPULATION MOYENNE.	
	Hommes.		Femmes.	Hommes.	Femmes.
	Venant de l'état de liberté ou de la prison du lieu de condamnation.	Venant d'autres établissements.			
1910.	114	115	»	740	»
1913.	119	104	»	722	»
1919.	655	118	»	689	»
1920.	421	355	»	910	»

PRISONS SECONDAIRES.

ANNÉES.	ENTRÉES (**).						POPULATION MOYENNE.		
	Hommes.		Femmes.		TOTAL.		Hommes.	Femmes.	TOTAL.
	Venant de l'état de liberté.	Venant d'autres établissements.	Venant de l'état de liberté.	Venant d'autres établissements.	Venant de l'état de liberté.	Venant d'autres établissements.			
1910.	27,102	15,984	3,770	788	30,872	16,772	3,305	328	3,633
1913.	31,815	17,601	4,034	735	35,849	18,336	3,688	317	4,005
1919.	21,310	14,437	2,900	940	24,210	15,377	4,934	589	5,523
1920.	14,913	14,073	3,469	1,077	18,382	15,150	4,190	586	4,776

ALIÉNÉS PLACÉS DANS DES ÉTABLISSEMENTS (*).

(Population au 31 décembre.)

SEXE.	1905.	1910.	1911.	1912.	1913.	1919.	1920.
Hommes	8,990	9,943	10,130	10,257	8,024	7,521	7,893
Femmes	7,954	8,738	8,891	9,142	6,567	8,128	8,612
TOTAL.	16,944	18,681	19,021	19,399	14,591	15,649	16,505

PERSONNEL MÉDICAL (**).

ANNÉES.	PROVINCES.	Docteurs en médecine.	Pharmaciens.	Sages-femmes.	TOTAL GÉNÉRAL du personnel médical.
1923. (au 31 décembre).	Anvers.	537	176	248	961
	Brabant	1,318	476	341	2,135
	Flandre occidentale.	343	136	207	686
	Flandre orientale	505	163	225	893
	Hainaut	660	436	643	1,739
	Liège	608	353	547	1,508
	Limbourg.	109	48	137	294
	Luxembourg	101	32	99	232
	Namur.	213	107	171	491
	Le Royaume.	4,394	1,927	2,618	8,939
1913.	Id.	4,426	1,970	2,659	9,055
1919.	Id.	4,036	1,875	2,624	8,535
1920.	Id.	4,189	1,884	2,630	8,703
1921.	Id.	4,280	1,878	2,639	8,797
1922.	Id.	4,325	1,941	2,618	8,884

(*) D'après les renseignements fournis par le Ministère de la Justice.

(**) D'après les renseignements fournis par l'Administration du service de santé et de l'hygiène (Ministère de l'Intérieur et de l'Hygiène).

(*) Il est à remarquer que dans ces tableaux les mêmes individus figurent souvent plusieurs fois à l'entrée. Ces entrées fictives se présentent chaque fois qu'un prisonnier est, pour un motif quelconque, transféré d'une prison dans une autre. Les chiffres de ces entrées se trouvent indiqués dans les colonnes : Venant d'autres établissements. D'autre part, presque toutes les entrées des prisons centrales et des maisons spéciales de réforme ont déjà été portées dans celles des prisons du lieu du jugement (Prisons secondaires).

ANNÉES.	ENTRÉES.			SORTIES.			Population moyenne.
	Hommes.	Femmes.	Total.	Hommes.	Femmes.	Total.	
1900	3,547	238	3,785	3,352	270	3,622	4,058
1910	4,367	230	4,597	4,435	228	4,663	5,676
1913	3,305	138	3,443	3,120	148	3,268	4,933
1919	832	348	1,180	460	160	620	1,215
1920	1,019	119	1,138	775	164	939	1,421

ÉCOLES DE BIENFAISANCE (*).

ANNÉES.	ENTRÉES.			SORTIES.			Population moyenne.
	Garçons.	Filles.	Total.	Garçons.	Filles.	Total.	
1900	687	196	883	767	170	937	2,241
1910	790	170	960	812	155	967	2,065
1913	933	250	1,183	803	206	1,009	2,163
1919	655	191	846	818	252	1,070	959
1920	403	285	688	472	344	816	828

MAISONS DE REFUGE (*) (b).

ANNÉES.	ENTRÉES.			SORTIES.			Population moyenne.
	Hommes.	Femmes.	Total.	Hommes.	Femmes.	Total.	
1900	3,586	266	3,852	3,609	247	3,856	1,691
1910	2,377	218	2,595	2,500	247	2,747	1,227
1913	2,013	167	2,180	2,091	177	2,268	1,050
1919	791	204	995	704	92	796	632
1920	818	133	951	807	145	952	638

QUARTIER DE DISCIPLINE ET DES JEUNES CONDAMNÉS (*).

ANNÉES.	ENTRÉES						POPULATION MOYENNE.		
	Garçons.		Filles.		Total.		Garçons.	Filles.	Total.
	Venant de l'état de liberté ou de la prison du lieu de jugement.	Venant d'autres établissements.	Venant de l'état de liberté ou de la prison du lieu de jugement.	Venant d'autres établissements.	Venant de l'état de liberté ou de la prison du lieu de jugement.	Venant d'autres établissements.			
1900	96	94	»	»	96	94	218	»	218
1910	68	77	»	»	68	77	136	»	136
1913	71	77	»	»	71	77	148	»	148
1919	71	49	»	»	71	49	55	»	55
1920	74	35	»	»	74	35	54	»	54

JUGES DES ENFANTS (*) (c).

ANNÉES.	MINEURS JUGÉS PAR LE JUGE DES ENFANTS.					TOTAL.
	Vagabondage ou mendicité.	Inconduite.	Prostitution, Débauche, Jeux, Trafic, etc.	Faits qualifiés infraction.		
	Loi du 15 mai 1922. Art. 13.	Art. 14.	Art. 15.	Art. 16.		
1913	532	575	56	3,559		4,722
1914	384	505	77	2,095		3,121
1915	799	489	585	2,840		4,713
1916	735	316	89	3,089		4,229
1919	462	780	65	2,064		3,371
1920	373	582	46	2,779		3,780

(*) D'après les renseignements fournis par le Ministère de la Justice.

(a) Les dépôts de mendicité sont destinés aux individus valides qui, au lieu de demander au travail leurs moyens de subsistance, exploitent la charité comme mendiants de profession, aux individus qui par fainéantise, ivrognerie ou dérèglement de mœurs, vivent en état de vagabondage et aux souteneurs de filles publiques (art. 13 de la loi pour la répression du vagabondage et de la mendicité du 27 novembre 1891). Peuvent également être renfermés dans un dépôt de mendicité, après leur peine subie, les vagabonds et mendiants condamnés correctionnellement à un emprisonnement de moins d'un an du chef d'une infraction prévue par la législation pénale (art. 14 de la loi précitée). — (b) Les maisons de refuge sont destinées aux individus trouvés en état de vagabondage ou mendiant, sans aucune des circonstances ci-dessus mentionnées à l'art. 13. (Art. 16 de la loi du 27 novembre 1891). — (c) Le chapitre II de la loi du 15 mai 1922 sur la protection de l'enfance a créé pour les mineurs de moins de 16 ans un régime qui se caractérise d'une part par la création d'une juridiction spéciale, d'autre part, par la suppression catégorique des peines.

MILICE. — *Inscrits des lenées de 1921 et de 1922 dont l'inscription a été maintenue (non compris les ajournés rattachés à ces classes) qui pour causes morales ont été dispensés du service, soit définitivement, soit temporairement, par application des nos V et VI du chapitre III de la loi du 5 août 1921 (*)*.

SPÉCIFICATIONS.	ANNÉES.		Anvers.	Brabant.	Flandre occidentale	Flandre orientale.	Hainaut.	Liège.	Limbourg.	Luxembourg.	Namur.	LE ROYAUME.
	1921.	1922.										
Inscrits maintenus sur les listes.	10,300	10,083	14,235	9,835	12,235	11,733	8,817	3,250	2,294	3,254	75,953	72,907
	10,083		13,199	9,647	12,320	10,959	8,378	3,136	2,043	3,142		
A. Exemptés définitivement.												
Milicien dont le père ou deux frères ont été tués par l'ennemi, etc	11		43	31	14	15	34	2	16	41	207	
Milicien engagé volontaire, licencié en vertu des lois du 1 ^{er} mars 1919 (art. 2) ou du 10 août 1920 (art. 8).	14		31	40	10	23	36	4	11	30	199	
			6	1	1		5	1			13	
			1	2	1						4	
Total des exemptés définitivement.	11		49	31	15	15	39	3	16	41	220	
	14		32	42	11	23	36	4	11	30	203	
Proportion p. c.	0.10		0.34	0.31	0.12	0.13	0.44	0.09	0.70	1.26	0.29	
	0.13		0.24	0.43	0.09	0.21	0.43	0.13	0.53	0.93	0.26	
B. Exemptés temporairement.												
Étudiants en philosophie se destinant à l'état religieux	2		16	36	29	14	18	32	6	10	163	
	5		20	46	28	11	12	23	10	1	156	
Élèves normalistes	2		14	14	17	15	17	22	1	3	105	
			26	34	29	10	29	25	5	2	160	
Aspirants officiers au long cours	2		4	6	5	4	4	1	1	1	28	
	2		8	5	3	1	3	1	1	2	25	
Élèves d'école coloniale.				1		1	1		1		4	
											1	
Agents de l'Etat dans la colonie											1	
											5	
Frère sous les armes comme milicien	32		16	27	45	21	43	15	10	8	217	
	14		10	12	24	5	15	6	5	4	95	
Veuf avec enfant					1		1		1		3	
											9	
Indispensable soutien	25		47	16	23	47	42	12	5	29	245	
	27		45	21	23	39	45	13	6	25	244	
Premier appelé d'une famille comptant quatre enfants plus jeunes			6	4	3	8	4	1	1		26	
Présence indispensable à raison d'un intérêt d'enseignement, d'études, etc.			3	6	10	1	11		1	1	39	
	340		397	206	223	243	285	90	84	107	1,975	
	319		471	167	240	293	276	117	72	129	2,084	
Total des exemptés temporairement.	403		500	310	346	353	416	173	109	158	2,768	
	367		587	296	363	365	392	185	99	164	2,818	
Proportion p. c.	3.91		4.51	3.15	2.83	3.00	4.72	5.32	4.75	4.85	3.64	
	3.64		4.45	3.07	2.95	3.33	4.68	5.90	4.85	5.22	3.87	
Total des exemptés pour causes morales.	414		549	341	361	368	455	176	125	199	2,988	
	381		619	338	374	388	428	189	110	194	3,021	
Proportion p. c.	4.01		3.85	3.46	2.95	3.13	5.16	5.41	5.45	6.11	3.93	
	3.77		4.69	3.50	3.04	3.54	5.11	6.03	5.38	6.17	4.14	

(*) D'après les renseignements fournis par l'Administration de la milice du Ministère de l'Intérieur et de l'Hygiène. — N. B. Les exemptions pour causes morales ont été abolies par les lois des 10 mars et 4 août 1923.

MILICE. — Inscrits de la levée de 1922 dont l'inscription a été maintenue (non compris les ajournés à rattacher à cette classe) qui, pour causes physiques ont été exemptés du service, soit définitivement, soit temporairement, ou désignés pour les services dits auxiliaires (A. R. 8 août 1921 pris en exécut. de la loi du 5 août 1921)*

MALADIES OU INFIRMITÉS.	Anvers.	Brabant.	Flandre occidentale	Flandre orientale.	Hainaut.	Liège.	Limbourg.	Luxembourg.	Namur.	LE ROYAUME.
Inscrits maintenus sur les listes.	10,083	13,199	9,647	12,320	10,959	8,378	3,136	2,043	3,142	72,907
Affections :					A. Exemptés définitivement.					
du crâne et de la face	2	18	12	6	5	9	6	1	9	52
du corps thyroïde.	2	1	1	2	7	2	2	1	9	29
du système nerveux	62	101	57	83	59	75	20	15	16	488
des organes de la vision.	50	58	75	45	129	27	14	13	9	420
de l'audition	88	112	94	92	49	17	16	5	7	480
respiratoires	13	20	18	4	44	8	1	1	4	18
digestifs.	4	3	5	3	3	3	3	4	11	314
circulatoires	31	55	27	17	112	49	8	4	11	26
urinaires	3	9	3	6	6	1	1	1	1	12
généaux	2	2	2	2	3	127	61	39	52	1,304
du squelette et des organes locomoteurs, etc.	156	263	273	185	148	127	61	39	52	1,304
Constitutionnelles :										
a) tumeurs malignes.	2	3	2	2	3	127	61	39	52	1,304
b) tuberculose.	27	105	42	41	103	39	6	5	16	355
c) maladies graves ayant entraîné un état cachectique, etc.	11	6	24	1	37	15	2	1	1	97
d) affections constitutionnelles graves.	8	13	5	45	12	68	2	2	1	154
e) infantilisme bien caractérisé.	19	15	28	27	12	12	24	2	8	147
Total des exemptés définitivement	475	778	666	559	734	452	173	86	137	4,060
Proportion p. c.	4.71	5.89	6.90	4.54	6.70	5.39	5.52	4.21	4.36	5.57
Affections :					B. Exemptés temporairement.					
du système nerveux	12	23	19	18	20	11	8	2	7	120
des organes de la vision.	3	4	8	5	34	2	2	2	1	58
de l'audition	6	6	2	2	28	3	2	2	1	53
de la parole ou de la voix	2	1	2	2	7	3	2	2	1	11
respiratoires	44	30	22	20	43	12	2	3	7	183
digestifs.	4	1	2	2	2	1	2	2	7	19
circulatoires	16	5	2	4	36	1	4	2	2	70
urinaires	3	4	1	5	2	2	2	2	1	18
généaux	2	8	2	2	1	2	2	2	2	15
du squelette ou des organes locomoteurs, etc.	15	24	18	3	12	8	30	7	5	122
Constitutionnelles :										
a) taille de 1 ^m 40 à 1 ^m 51 inclus.	3	1	2	1	7	2	2	1	6	23
b) faiblesse de complexion	508	355	184	124	311	45	104	31	184	1,846
c) autres	10	6	1	24	6	5	3	1	1	57
Total des exemptés temporairement	626	468	261	217	509	92	153	47	222	2,595
Proportion p. c.	6.21	3.55	2.71	1.76	4.64	1.10	4.88	2.30	7.07	3.56
Total des exemptés pour causes physiques	1,101	1,246	927	776	1,243	544	326	133	359	6,655
Proportion p. c.	10.92	9.44	9.61	6.30	11.34	6.49	10.40	6.51	11.43	9.13
Inscrits atteints de maladies ou infirmités mais aptes néanmoins à un service dit auxiliaire.										
Total.	718	1,391	813	1,117	1,263	790	259	121	314	6,786
Proportion des aptes au service dit auxiliaire	7.12	10.54	8.43	9.07	11.52	9.43	8.26	5.92	9.99	9.30
Nombre des aptes au service (armé ou auxiliaire) (a)	8,475	9,696	7,569	9,435	8,054	6,215	2,346	1,779	2,260	55,829
Proportion des aptes au service	84.05	73.46	78.46	76.59	73.49	74.18	74.80	87.07	71.92	76.52

(*) D'après les renseignements fournis par l'Administration de la milice (Ministère de l'Intérieur et de l'Hygiène) à la suite des décisions des commissions de recrutement et des commissions provinciales.
(a) Un certain nombre d'inscrits de la levée, notamment les réfractaires, ne figure pas dans ce total.

MILICE. — Militiens de 1923 qui, pour causes physiques ont été exemptés du service, ajournés ou désignés pour les services auxiliaires (*).

MALADIES OU INFIRMITÉS.	Anvers.	Brabant.	Flandre occidentale.	Flandre orientale.	Hainaut.	Liège.	Limbourg.	Luxembourg.	Namur.	LE ROYAUME.
Inscrits ayant subi l'examen physique	7,154	10,723	6,155	7,356	10,861	6,747	1,654	1,696	2,927	55,273
A. Exemptés définitivement.										
Affections :										
du crâne et de la face	3	7	5	4	4	2	2	»	»	27
du corps thyroïde	2	5	4	»	2	3	4	10	3	33
du système nerveux	81	124	85	80	119	87	33	24	35	668
des organes de la vision	45	43	50	44	43	21	10	5	14	284
» de l'audition	61	83	56	70	60	27	11	8	19	395
» respiratoires	8	18	12	12	18	15	2	2	7	93
» digestifs	6	3	1	3	4	1	»	»	1	19
» circulatoires	31	67	18	25	44	34	7	6	16	248
» urinaires	4	8	2	5	3	1	1	2	»	27
» génitaux	»	1	1	2	1	1	»	»	»	6
du squelette et des organes locomoteurs	127	183	164	115	201	103	23	»	52	968
de la peau et du tissu cellulaire sous-cutané	9	15	10	8	11	7	2	36	1	105
Affections constitutionnelles :										
a) tumeurs malignes	»	»	1	1	»	»	»	»	»	2
b) tuberculose	126	154	47	78	123	61	22	25	33	669
c) maladies graves ayant entraîné un état cachectique, etc.	3	7	2	2	45	13	2	1	»	75
d) affections constitutionnelles graves	9	16	6	3	7	16	»	1	»	58
e) infantilisme bien caractérisé	8	5	5	8	6	6	»	1	1	40
f) insuffisance de robuscité et faiblesse de complexion	7	»	2	»	1	»	»	»	»	10
Total des exemptés définitivement	530	739	487	460	692	399	117	121	182	3,727
B. Ajournés.										
Affections :										
du système nerveux	13	16	11	8	15	9	1	»	2	75
des organes de la vision	3	5	3	4	6	4	»	1	2	28
» de l'audition	2	»	2	2	1	2	1	»	1	11
» de la parole ou de la voix	1	1	»	»	1	6	»	»	2	11
» respiratoires	21	17	9	11	26	5	10	»	10	109
» digestifs	8	3	2	2	16	2	2	»	5	40
» circulatoires	12	6	2	7	7	5	»	»	3	42
» urinaires	3	5	5	3	8	2	»	»	»	26
» génitaux	2	4	»	»	»	1	»	»	2	9
du squelette et des organes locomoteurs	8	9	11	8	17	6	1	»	5	65
de la peau et du tissu cellulaire sous-cutané	4	10	6	6	7	7	»	5	4	49
Constitutionnelles :										
a) taille de 1 ^m 40 à 1 ^m 51 inclus	4	13	1	1	14	2	»	3	1	39
b) faiblesse de complexion	432	1,311	126	276	548	420	79	138	129	3,459
c) autres	5	2	2	2	1	2	»	2	1	15
Total des ajournés	518	1,402	178	330	667	473	94	149	167	3,978
C. Inscrits atteints de maladies ou infirmités mais aptes néanmoins à un service dit auxiliaire.										
Total	629	931	573	938	1,121	960	128	117	216	5,613
Nombre des aptes au service (armé)	5,477	7,651	4,917	5,628	8,381	4,915	1,315	1,309	2,362	41,955
Proportion des aptes au service	76.55	71.34	79.89	76.51	77.16	72.85	79.50	77.18	80.70	75.91

(*) D'après les renseignements fournis par le Ministère de la Défense Nationale.

MILICE. — Militiens de 1924 qui, pour causes physiques ont été exemptés du service, ajournés ou désignés pour les services auxiliaires (*).

MALADIES OU INFIRMITÉS.	Anvers.	Brabant.	Flandre occidentale	Flandre orientale.	Hainaut.	Liège.	Limbourg.	Luxembourg.	Namur.	LE ROYAUME.
Nombre d'inscrits ayant subi l'examen physique	7,924	11,937	6,893	8,551	10,495	7,288	2,145	1,831	2,819	59,883
Affections :				A. Exemptés définitivement.						
du crâne et de la face	4	8	3	2	4	»	1	1	1	24
du corps thyroïde	»	2	1	1	3	3	4	6	1	21
du système nerveux	72	114	74	91	113	97	28	11	34	634
des organes de la vision	49	63	54	30	51	22	8	13	7	297
» de l'audition	86	100	89	75	72	50	13	11	14	510
» respiratoires	11	17	11	13	26	35	7	2	9	131
» digestifs	1	4	4	4	5	1	1	»	»	24
» circulatoires	35	235	17	36	69	32	8	16	12	460
» urinaires	2	10	2	7	9	2	»	»	»	33
» génitaux	1	1	3	5	5	2	»	»	»	17
du squelette et des organes locomoteurs	120	238	188	161	181	120	35	47	49	1,139
de la peau et du tissu cellulaire sous-cutané	11	22	13	17	20	6	4	1	5	99
Affections constitutionnelles :										
a) tumeurs malignes	»	1	3	»	2	»	»	»	»	6
b) tuberculeuse	96	275	43	67	91	59	65	30	34	760
c) maladies graves ayant entraîné un état cachectique, etc.	5	14	1	6	13	20	10	1	2	72
d) affections constitutionnelles graves	17	17	4	8	19	7	2	2	7	86
e) infantilisme bien caractérisé	19	9	19	22	13	7	34	»	7	130
f) insuffisance de robusiticité et faiblesse de complexion	97	78	4	5	24	»	»	»	1	209
autres affections	3	»	»	»	1	»	»	»	»	4
Total des exemptés définitivement	618	1,208	533	550	723	475	220	142	187	4,656
Affections :				B. Ajournés.						
du système nerveux	3	6	6	1	7	10	»	»	1	34
des organes de la vision	5	12	11	6	6	»	2	1	1	44
» de l'audition	2	2	2	2	5	3	1	1	20	12
» de la parole et de la voix	7	»	1	2	»	»	»	»	1	163
» respiratoires	12	41	7	37	39	18	3	2	4	50
» digestifs	1	14	5	7	12	8	»	»	3	59
» circulatoires	6	22	1	6	7	17	»	»	»	57
» urinaires	6	11	4	6	21	5	»	»	4	11
» génitaux	1	5	»	1	4	»	»	»	»	71
du squelette et des organes locomoteurs	6	6	4	31	15	6	1	»	2	48
de la peau et du tissu cellulaire sous-cutané	6	11	8	5	7	3	1	1	6	101
Affections constitutionnelles :										
a) taille de 1 ^m .50 à 1 ^m .50 inclus	10	26	4	18	19	11	»	11	2	6,350
b) insuffisance de robusiticité et faiblesse de complexion	680	2,466	387	929	932	553	65	179	159	24
c) autres	3	4	5	7	2	3	»	»	»	7,044
Total des ajournés	748	2,626	445	1,058	1,076	638	73	195	185	11,700
Total des exemptés pour causes physiques	1,366	3,834	978	1,608	1,799	1,113	293	337	372	187
C. Inscrits atteints de maladies ou infirmités mais aptes néanmoins à un service dit auxiliaire.										
Total	816	1,103	765	871	1,068	829	192	170	202	6,016
Nombre des aptes au service (arme)	5,742	7,000	5,150	6,072	7,628	5,346	1,660	1,324	2,245	42,167
Proportion des aptes au service	72.46	58.64	74.71	71.00	72.68	73.36	77.39	72.31	79.63	70.42

(*) D'après les renseignements fournis par le Ministère de la Défense Nationale.

PROVINCES.	Classes.	Nombre de miliciens inscrits, non compris les ajournés des levées antérieures	MILICIENS DE LA LEVÉE EXEMPTÉS		Exemptés en vertu des dispositions transitoires	Dispensés du service actif.	Inscrits ayant bénéficié d'une réduction du service actif.	TOTAL des colonnes 4 à 8.	Nombre de miliciens désignés pour accomplir un terme complet de milice.
			défini-tivement.	pour un an					
1	2	3	4	5	6	7	8	9	10
Anvers.	1914	6,314	2,352	513	1,496	18	491	4,870	1,444
	1919	7,992	1,927	562	»	35	633	3,157	4,835
	1920	9,486	441	603	»	11	7	1,062	8,089
	1921	10,300	454	807	»	4	5	1,270	8,330
	1922	10,083	489	993	»	14	»	1,496	8,475
Brabant.	1914	18,250	3,843	1,073	1,952	60	1,045	7,973	6,101
	1919	13,165	2,322	833	»	44	526	3,725	7,805
	1920	14,610	690	788	120	33	29	1,660	11,442
	1921	14,235	769	749	»	»	16	1,534	11,688
	1922	13,199	810	1,055	»	1	6	1,872	11,250
Flandre occidentale.	1914	10,876	2,038	202	1,340	4	244	3,828	1,029
	1919	7,231	1,680	199	»	4	300	2,183	3,678
	1920	9,297	463	411	»	3	6	883	7,894
	1921	9,835	518	419	»	4	13	954	8,461
	1922	9,647	708	557	»	»	»	1,265	8,382
Flandre orientale.	1914	14,143	2,614	472	2,074	5	587	5,752	1,619
	1919	11,716	2,150	429	»	8	673	3,260	6,545
	1920	11,341	424	514	1	1	2	942	9,518
	1921	12,235	454	479	»	»	»	933	10,400
	1922	12,320	570	580	»	»	»	1,150	10,552
Hainaut.	1914	12,451	2,822	866	1,734	18	1,081	6,521	5,930
	1919	8,910	1,699	505	9	5	732	2,950	5,060
	1920	11,628	731	701	57	4	5	1,498	9,691
	1921	11,733	763	578	6	»	4	1,351	9,992
	1922	10,959	757	874	»	»	1	1,632	9,319
Liège	1914	11,767	2,551	333	1,145	155	649	4,833	6,934
	1919	7,652	1,170	316	»	72	533	2,091	5,471
	1920	7,886	342	442	»	33	42	859	6,308
	1921	8,817	398	460	»	4	20	882	7,544
	1922	8,378	488	484	»	3	77	1,052	7,005
Limbourg.	1914	4,186	818	110	693	8	184	1,813	694
	1919	3,044	695	217	»	»	108	1,020	1,723
	1920	2,901	144	156	»	4	4	308	2,428
	1921	3,250	176	221	»	»	2	399	2,666
	1922	3,136	177	338	»	»	1	516	2,605
Luxembourg.	1914	2,919	675	116	375	15	219	1,400	1,128
	1919	2,264	409	205	1	2	129	746	1,361
	1920	2,088	92	109	3	1	2	207	1,811
	1921	2,294	110	172	2	»	2	286	1,936
	1922	2,043	97	146	»	»	»	243	1,779
Namur.	1914	4,185	717	262	500	14	510	2,003	1,571
	1919	3,018	458	156	»	8	281	903	1,766
	1920	3,167	191	279	»	2	»	472	2,519
	1921	3,254	197	196	»	1	1	395	2,815
	1922	3,142	167	386	»	»	2	555	2,572
Le Royaume.	1914	85,091	18,430	3,947	11,309	297	5,010	38,993	26,450
	1919	64,902	12,510	3,422	10	178	3,915	29,035	39,144
	1920	72,404	3,518	4,003	181	92	97	7,891	59,700
	1921	75,953	3,839	4,081	8	13	63	8,004	63,832
	1922	72,907	4,263	5,413	»	18	87	9,781	61,939

(* D'après les renseignements fournis par l'Administration de la milice et de la garde civique du Ministère de l'Intérieur et de l'Hygiène.

N. B. — La levée de 1916, comprenant les 6 classes de 1914 à 1919, a été effectuée dans des conditions toutes spéciales. Les statistiques qui s'y rapportent ne peuvent donc être comparées aux statistiques antérieures ni postérieures.

La levée de 1921 ne comprend pas de miliciens ajournés des levées antérieures.

I. — EFFECTIFS PAR ARME.

ARMES.	1923.				1924.			
	OFFICIERS.		TROUPES.		OFFICIERS.		TROUPES.	
	Présents. (a)	Absents.	Présents.	Absents.	Présents. (a)	Absents.	Présents.	Absents.
Infanterie	2,312	1,230	47,023	149,221	2,191	1,580	30,527	181,509
Cavalerie	340	126	7,922	13,976	327	162	4,945	13,484
Artillerie	661	481	20,494	62,532	740	544	14,229	77,999
Génie	233	270	7,857	35,935	237	320	5,377	48,457
Aéronautique	126	»	3,291	5,168	126	»	2,898	7,297
Corps des transports	215	178	6,789	19,492	210	192	4,482	27,086
Troupes du service de santé	594	456	2,737	15,410	536	467	2,400	16,147
Troupes de l'intendance	629	118	2,711	10,747	550	114	2,297	12,267
Divers	783	41	5,681	185,434	766	42	4,560	207,948
Totaux.	5,893	2,900	104,505	497,915	5,683	3,421	71,715	592,194
	8,793 (b)		602,420		9,104 (b)		663,909	

II. — EFFECTIFS PAR CATÉGORIE.

ARMES.	RENGAGÉS.		VOLONTAIRES.		MILICIENS.		TOTAUX.		Totaux généraux.	Engagements volontaires contractés pendant l'année.
	Présents.	Absents.	Présents.	Absents.	Présents.	Absents.	Présents.	Absents.		
1923.										
Infanterie	5,654	13	2,464	7,898	38,925	141,310	47,023	149,221	196,244	297
Cavalerie	1,005	2	475	3,695	6,442	10,279	7,922	13,976	21,898	77
Artillerie	2,767	6	473	3,417	17,254	59,109	20,494	62,532	83,026	66
Génie	642	1	198	1,880	7,017	34,054	7,857	35,935	43,792	39
Aéronautique	697	1	164	204	2,430	4,963	3,291	5,168	8,459	66
Corps des transports	1,822	4	386	1,181	4,581	18,307	6,789	19,492	26,281	24
Troupes du service de santé	716	1	297	726	1,724	14,683	2,737	15,410	18,147	12
Troupes de l'intendance	981	1	20	478	1,710	10,268	2,711	10,747	13,458	1
Divers	1,470	26	531	8,130	3,680	177,278	5,681	185,434	191,115	183
Totaux.	15,754	55	5,008	27,609	83,743	470,251	104,505	497,915	602,420	765
1924.										
Infanterie	5,448	17	1,363	9,356	23,716	172,136	30,527	181,509	212,036	152
Cavalerie	944	5	254	2,830	3,747	10,649	4,945	13,484	18,429	48
Artillerie	2,811	5	258	3,798	11,160	74,196	14,229	77,999	92,228	38
Génie	823	3	164	2,342	4,390	46,112	5,377	48,457	53,834	35
Aéronautique	780	5	148	263	1,970	7,029	2,898	7,297	10,195	57
Corps des transports	1,303	2	82	1,618	3,097	25,466	4,482	27,086	31,568	27
Troupes du service de santé	715	2	158	773	1,527	15,372	2,400	16,147	18,547	4
Troupes de l'intendance	915	2	5	485	1,377	11,780	2,297	12,267	14,564	2
Divers	1,760	35	374	6,794	2,426	177,970	4,560	184,799	189,359	222
Territoriale	»	»	»	2,099	»	21,050	»	23,149	23,149	»
Totaux.	15,499	76	2,806	30,358	53,410	561,760	71,715	592,194	663,909	585

(*) D'après les renseignements fournis par le Ministère de la Défense Nationale.

(a) Cadres actifs. — (b) Y compris en 1923, 134 et en 1924, 127 officiers pensionnés maintenus en service comme officiers de complément et non compris la gendarmerie.

PROVINCES.	ARRONDISSEMENTS ADMINISTRATIFS.	de moins de 1 ^m 401.			de 1 ^m 401 à 1 ^m 450.			de 1 ^m 451 à 1 ^m 500.		
		Hommes âgés de moins de 19 ans.	Hommes âgés de 19 à 20 ans.	Hommes âgés de plus de 20 ans.	Hommes âgés de moins de 19 ans.	Hommes âgés de 19 à 20 ans.	Hommes âgés de plus de 20 ans.	Hommes âgés de moins de 19 ans.	Hommes âgés de 19 à 20 ans.	Hommes âgés de plus de 20 ans.
Anvers	Anvers	»	»	1	»	»	»	1	8	
	Malines	»	»	»	»	»	1	3	5	
	Turnhout	»	»	»	»	»	»	»	»	
	La province	»	»	1	»	»	1	»	4	
Brabant	Bruxelles	1	»	»	»	»	1	5	20	
	Louvain	»	»	»	»	»	»	1	5	
	Nivelles	»	»	»	»	»	»	»	9	
	La province	1	»	»	»	»	1	6	34	
Flandre Occidentale	Bruges	»	»	»	»	»	»	»	9	
	Courtrai	»	»	»	»	»	»	1	2	
	Dixmude	»	»	»	»	»	»	»	»	
	Furnes	»	»	»	»	»	»	»	»	
	Ostende	»	»	»	»	»	»	»	2	
	Roulers	»	»	»	»	»	»	»	1	
	Thielt	»	»	»	»	»	»	»	1	
Ypres	»	»	»	»	»	»	»	2		
La province	»	»	»	»	»	»	1	17		
Flandre Orientale	Alost	»	»	»	»	»	1	»	4	
	Audenarde	1	»	»	»	»	»	»	»	
	Eecloo	»	»	»	»	»	2	»	1	
	Gand	1	»	»	»	»	»	1	11	
	Saint-Nicolas	»	»	»	»	»	»	»	3	
	Termonde	»	»	»	»	»	»	»	»	
La province	2	»	»	»	»	2	2	19		
Hainaut	Ath	»	»	»	»	»	»	»	2	
	Charleroi	1	»	»	»	»	1	1	23	
	Mons	»	»	1	»	»	1	»	23	
	Soignies	»	»	»	»	»	»	»	5	
	Thuin	»	»	»	»	»	3	»	10	
	Tournai	»	»	»	»	»	»	1	4	
La province	1	»	1	»	»	4	2	67		
Liège	Huy	»	»	»	»	»	1	»	1	
	Liège	»	»	»	»	»	1	1	1	
	Verviers	1	»	»	1	»	»	1	2	
	Waremme	»	»	»	»	»	»	»	»	
La province	1	»	»	1	»	1	2	4		
Lim- bourg	Hasselt	»	»	»	»	»	1	»	1	
	Maeseyc	»	»	»	»	»	»	»	1	
	Tongres	»	»	»	»	»	»	»	»	
	La province	»	»	»	»	»	1	»	2	
Luxem- bourg	Arlon	1	»	»	»	»	»	»	1	
	Bastogne	»	»	»	»	»	»	1	1	
	Marche	»	»	»	»	»	1	»	»	
	Neufchâteau	»	»	»	»	»	»	»	»	
	Virton	»	»	»	»	»	»	»	»	
La province	1	»	»	»	»	1	1	2		
Namur	Dinant	»	»	»	»	»	»	»	»	
	Namur	»	»	»	1	»	»	»	6	
	Philippeville	»	»	»	»	»	»	»	»	
	La province	»	»	»	1	»	»	»	6	
LE ROYAUME		6	»	2	2	»	8	9	15	
Prop. % dans chaque groupe de militaires.		0.53	»	»	0.18	»	0.02	0.82	0.17	
									0.43	

* D'après les renseignements fournis par le Ministère de la Défense Nationale.
N. B. — Cette statistique n'est établie que tous les trois ans.

TAILLE.

de 1 ^m 501 à 1 ^m 550.			de 1 ^m 551 à 1 ^m 600.			de 1 ^m 601 à 1 ^m 650.			de 1 ^m 651 à 1 ^m 700.		
Hommes âgés de moins de 19 ans.	Hommes âgés de 19 à 20 ans.	Hommes âgés de plus de 20 ans.	Hommes âgés de moins de 19 ans.	Hommes âgés de 19 à 20 ans.	Hommes âgés de plus de 20 ans.	Hommes âgés de moins de 19 ans.	Hommes âgés de 19 à 20 ans.	Hommes âgés de plus de 20 ans.	Hommes âgés de moins de 19 ans.	Hommes âgés de 19 à 20 ans.	Hommes âgés de plus de 20 ans.
4	18	81	17	124	380	26	261	687	27	159	929
»	7	42	1	72	160	7	96	367	2	79	410
»	1	7	3	14	70	5	40	169	1	29	257
4	26	130	21	210	610	38	397	1,223	30	267	1,596
12	65	154	24	176	543	50	272	1,143	49	305	1,308
3	8	43	5	32	158	9	85	414	9	113	573
1	5	48	1	21	130	9	79	258	9	59	286
16	78	245	30	229	831	68	436	1,815	67	477	2,167
1	5	43	7	29	129	2	51	282	4	48	245
»	»	18	»	9	98	1	45	239	5	44	251
»	»	10	»	2	28	1	12	40	1	8	71
»	1	8	2	15	30	1	23	84	»	24	138
2	5	15	»	2	63	2	46	139	3	33	177
»	»	18	»	13	69	»	21	105	1	21	191
»	»	8	1	3	40	»	17	96	»	12	110
»	»	7	1	9	47	1	30	142	5	46	187
3	11	127	11	82	504	8	245	1,193	19	236	1,370
»	9	39	»	37	115	2	100	284	3	90	291
1	2	26	1	8	57	1	33	139	1	30	223
»	»	25	1	1	61	»	22	142	1	12	144
2	9	71	6	26	282	13	137	532	12	100	685
1	3	17	3	12	101	6	39	205	»	42	229
1	4	14	2	11	70	»	29	194	2	43	251
5	27	192	13	95	686	22	360	1,496	19	317	1,823
»	2	32	»	2	51	1	27	112	2	17	139
2	12	116	14	85	327	22	221	647	23	164	654
1	5	70	6	20	255	9	118	393	10	89	519
»	3	27	1	7	85	3	75	226	11	44	236
»	»	30	1	10	65	5	40	147	4	25	151
1	1	30	1	17	132	5	61	205	15	74	300
4	23	305	23	141	915	45	542	1,730	65	413	1,999
1	3	7	3	23	44	4	66	131	6	80	187
2	6	61	16	40	268	20	184	566	25	188	695
»	5	28	3	20	99	13	66	188	9	54	270
»	»	2	»	7	20	»	22	81	3	24	106
3	14	98	22	90	431	37	338	966	43	346	1,258
»	3	5	5	5	51	1	34	150	5	30	252
»	»	1	»	1	31	»	19	56	»	12	88
»	1	4	2	5	19	1	28	96	4	23	166
»	4	10	7	11	101	2	81	302	9	65	506
1	1	3	2	5	24	8	26	67	4	34	97
»	»	3	1	8	18	»	18	39	3	14	57
1	»	3	1	2	19	4	14	38	5	12	48
»	»	6	2	4	24	3	7	60	1	7	82
»	»	2	1	1	8	»	4	37	2	8	40
2	1	17	7	20	93	15	69	241	15	75	324
»	1	9	»	7	30	8	32	118	8	21	152
1	6	41	3	47	159	11	138	320	32	111	454
»	1	9	4	4	35	3	14	50	4	20	78
1	8	59	7	58	230	22	184	488	44	152	684
38	192	1,183	141	936	4,401	257	2,652	9,454	311	2,348	11,727
3.44	2.23	3.09	12.77	10.86	11.50	23.29	30.75	24.71	28.17	27.23	30.64

PROVINCES.	ARRONDISSEMENTS ADMINISTRATIFS.	TAILLE								
		de 1 ^m 701 à 1 ^m 750.			de 1 ^m 751 à 1 ^m 800.			de 1 ^m 801 à 1 ^m 850.		
		Hommes âgés de moins de 19 ans.	Hommes âgés de 19 à 20 ans.	Hommes âgés de plus de 20 ans.	Hommes âgés de moins de 19 ans.	Hommes âgés de 19 à 20 ans.	Hommes âgés de plus de 20 ans.	Hommes âgés de moins de 19 ans.	Hommes âgés de 19 à 20 ans.	Hommes âgés de plus de 20 ans.
Anvers	Anvers	17	162	643	5	43	236	»	9	48
	Malines	3	51	226	2	15	71	»	2	10
	Turnhout	1	25	144	2	12	67	1	3	6
La province		21	238	1,013	9	70	374	1	14	64
Brabant	Bruxelles	41	262	980	24	133	305	4	23	84
	Louvain	8	77	384	3	29	165	»	7	24
	Nivelles	5	46	179	1	14	80	»	»	18
La province		54	385	1,543	28	176	550	4	30	126
Flandre Occidentale	Bruges	3	19	167	3	12	71	»	2	12
	Courtrai	2	23	186	1	7	97	»	4	12
	Dixmude	»	5	42	»	»	12	»	»	3
	Furnes	1	16	87	»	4	27	»	1	5
	Ostende	»	22	113	»	4	42	»	2	4
	Roulers	»	7	130	1	2	58	»	1	6
	Thielt	»	6	64	»	2	20	»	»	2
	Ypres	1	24	137	»	6	47	»	»	7
La province		7	122	926	5	37	374	»	10	51
Flandre Orientale	Alost	7	63	203	4	26	88	»	8	13
	Audenarde	1	12	139	1	9	54	»	1	9
	Eecloo	»	9	76	»	9	33	»	1	6
	Gand	4	59	435	5	18	117	»	6	25
	Saint-Nicolas	3	27	134	1	17	41	»	»	8
	Termonde	1	32	146	2	13	56	»	2	16
La province		16	202	1,133	13	92	389	»	18	77
Hainaut	Ath	2	28	89	»	9	50	1	2	5
	Charleroi	8	89	423	2	34	129	1	11	24
	Mons	7	54	303	4	20	127	2	6	17
	Soignies	7	24	175	2	15	57	»	1	6
	Thuin	2	17	106	1	5	41	»	2	5
	Tournai	8	43	181	6	15	75	»	6	13
	La province		34	255	1,277	15	98	479	4	28
Liège	Huy	7	62	149	3	23	41	1	7	11
	Liège	20	103	478	11	57	220	8	12	32
	Verviers	9	38	144	4	8	71	2	3	9
	Waremme	5	19	85	1	11	20	»	1	3
La province		41	222	856	19	99	352	11	23	55
Lim- bourg	Hasselt	4	44	170	»	14	104	»	3	10
	Maeseyck	1	18	88	1	2	32	»	»	4
	Tongres	1	19	130	»	8	47	»	3	6
La province		6	81	388	1	24	183	»	6	20
Luxem- bourg	Arlon	3	10	67	1	4	25	1	1	7
	Bastogne	2	9	35	»	3	7	»	1	2
	Marche	2	10	45	»	4	12	1	3	5
	Neufchâteau	2	6	45	»	5	9	»	»	2
	Virton	1	2	39	1	2	4	1	3	1
La province		10	37	231	2	18	57	3	8	17
Namur	Dinant	9	25	86	»	12	32	1	3	7
	Namur	12	69	304	5	28	97	1	2	15
	Philippeville	2	14	54	»	8	26	1	1	2
La province		23	108	444	5	48	155	3	6	24
LE ROYAUME		212	1,650	7,811	97	662	2,913	26	143	504
Prop. % dans chaque groupe de militaires.		19.21	19.13	20.41	8.79	7.68	7.61	2.35	1.66	1.32

* Voir page précédente.

						Hommes dont la taille a été relevée.			
de 1 ^m 851 à 1 ^m 900.			de plus de 1 ^m 900.						
Hommes âgés de moins de 19 ans.	Hommes âgés de 19 à 20 ans.	Hommes âgés de plus de 20 ans.	Hommes âgés de moins de 19 ans.	Hommes âgés de 19 à 20 ans.	Hommes âgés de plus de 20 ans.	Hommes âgés de moins de 19 ans.	Hommes âgés de 19 à 20 ans.	Hommes âgés de plus de 20 ans.	TOTAL.
»	1	14	»	»	»	96	778	3,027	3,901
»	1	»	»	»	»	15	326	1,292	1,633
»	»	1	»	»	»	13	124	721	858
»	2	15	»	»	»	124	1,228	5,040	6,392
2	2	17	»	»	1	208	1,243	4,555	6,006
»	»	»	»	»	1	37	352	1,767	2,156
»	»	1	»	»	»	26	224	1,009	1,259
2	2	18	»	»	2	271	1,819	7,331	9,421
»	1	1	»	»	1	20	167	960	1,147
»	»	3	1	»	1	10	133	907	1,050
»	»	»	»	»	»	2	27	212	241
»	»	»	»	»	»	4	84	379	467
»	»	1	»	»	»	7	114	556	677
1	1	»	»	»	»	3	66	638	707
»	»	»	»	»	»	1	40	341	382
»	1	»	»	»	»	8	116	576	700
1	3	5	1	»	2	55	747	4,569	5,371
»	3	3	»	»	»	17	336	1,040	1,393
»	»	»	»	»	»	7	95	647	749
1	»	1	»	»	1	3	54	492	549
»	»	8	»	»	2	44	355	2,168	2,567
»	2	»	»	»	»	14	142	738	894
»	»	»	»	»	»	8	134	747	889
1	5	12	»	»	3	93	1,116	5,832	7,041
»	»	9	»	»	»	6	87	489	582
»	2	2	»	»	2	74	619	2,347	3,040
»	1	5	»	»	»	39	313	1,714	2,066
»	3	1	»	»	»	24	172	818	1,014
»	»	»	»	»	»	13	99	558	670
»	»	1	»	»	1	37	217	942	1,196
»	6	18	»	»	3	193	1,507	6,868	8,568
»	»	»	»	»	»	26	264	571	861
»	4	7	»	1	»	103	596	2,328	3,027
»	»	2	»	»	»	42	195	814	1,051
»	»	»	»	»	»	9	84	317	410
»	4	9	»	1	»	180	1,139	4,030	5,349
»	1	2	»	»	»	16	134	745	895
»	»	1	»	»	»	2	52	302	356
»	»	4	»	»	2	8	87	474	569
»	1	7	»	»	2	26	273	1,521	1,820
»	»	1	»	»	»	21	81	292	394
»	»	»	»	»	»	6	54	162	222
»	»	»	»	»	»	15	45	170	230
»	»	»	»	»	»	8	29	228	265
»	»	»	»	»	»	6	20	131	157
»	»	1	»	»	»	56	229	983	1,268
»	»	»	»	1	»	26	101	440	507
»	»	3	»	»	1	66	402	1,400	1,868
»	»	3	»	»	»	14	62	257	333
»	»	6	»	1	1	106	565	2,097	2,768
4	23	91	1	2	13	1,104	8,623	38,271	47,998
0.36	0.27	0.24	0.09	.02	0.03	100.00	100.00	100.00	»

CATÉGORIES.	NOMBRE DES EXAMINÉS.	N'AYANT AUCUNE INSTRUCTION.		SACHANT SEULEMENT			Ayant une instruction supérieure aux précédentes.
		Chiffres absolus.	Proportion % du nombre des examinés.	Lire.	Lire et écriture.	Lire, écrire et calculer.	
LORS DE LEUR ENTRÉE AU SERVICE ACTIF.							
<i>Langue flamande :</i>							
Miliciens	24,158	1,589	6.58	802	3,396	15,278	3,093
Volontaires de carrière	176	»	»	»	3	111	62
Totaux	24,334	1,589	6.53	802	3,399	15,389	3,155
Proportion %	—	6.53	—	3.30	13.97	63.24	12.96
<i>Langue française :</i>							
Miliciens	21,077	780	3.70	505	2,267	13,003	4,522
Volontaires de carrière	161	2	1.24	»	5	100	54
Totaux	21,238	782	3.68	505	2,272	13,103	4,576
Proportion %	—	3.68	—	2.38	10.70	61.70	21.54
Totaux généraux :							
Miliciens	45,235	2,369	5.24	1,307	5,663	28,281	7,615
Volontaires de carrière	337	2	0.59	»	8	211	116
Totaux	45,572	2,371	5.20	1,307	5,671	28,492	7,731
Proportion %	—	5.20	—	2.87	12.44	62.52	16.97
LORS DE LEUR ENVOI EN CONGÉ ILLIMITÉ.							
<i>Langue flamande :</i>							
Miliciens	37,953	1,397	3.68	1,519	5,408	25,447	4,182
Volontaires de carrière	301	5	1.66	2	18	185	91
Totaux	38,254	1,402	3.66	1,521	5,426	25,632	4,273
Proportion %	—	3.66	—	3.98	14.18	67.01	11.17
<i>Langue française :</i>							
Miliciens	29,037	723	2.49	897	3,098	19,338	4,981
Volontaires de carrière	230	»	»	1	7	111	111
Totaux	29,267	723	2.47	898	3,105	19,449	5,092
Proportion %	—	2.47	—	3.07	10.61	66.45	17.40
Totaux généraux :							
Miliciens	66,990	2,120	3.16	2,416	8,506	44,785	9,163
Volontaires de carrière	531	5	0.94	3	25	296	202
Totaux	67,521	2,125	3.15	2,419	8,531	45,081	9,365
Proportion %	—	3.15	—	3.58	12.63	66.77	13.87

COURS DES ILLETTRÉS DANS L'ARMÉE (*).

SPÉCIFICATIONS.	SITUATION à la reprise des cours.	ENTRÉS pendant l'année.	PARTIS pendant l'année sans examen.	RÉSULTAT DES EXAMENS DE FIN DE COURS.		
				Ont été examinés.	Ont satisfait	
					Nombre.	Proport. %.
<i>Année 1920-1921 :</i>						
Cours français	1,604	832	381	2,055	1,480	72.01
Cours flamand	2,288	1,328	519	3,097	2,099	67.48
Total	3,892	2,160	900	5,152	3,579	69.07
<i>Année 1921-1922 :</i>						
Cours français	1,636	969	480	2,125	1,449	68.18
Cours flamand	2,556	1,591	707	3,440	2,300	66.86
Total	4,192	2,560	1,187	5,565	3,749	67.36
<i>Année 1922-1923 :</i>						
Cours français	1,593	792	624	1,761	1,362	77.34
Cours flamand	2,645	1,456	967	3,134	2,357	75.20
Total	4,238	2,248	1,591	4,895	3,719	75.97

(*) D'après les renseignements fournis par le Ministère de la Défense nationale.

CATÉGORIES.	NOMBRE DES EXAMINÉS.	N'AYANT AUCUNE INSTRUCTION.		SACHANT SEULEMENT :			Ayant une instruction supérieure aux précédentes.
		Chiffres absolus.	Proportion % du nombre des examinés.	Lire.	Lire et écriture.	Lire, écrire et calculer.	
LORS DE LEUR ENTRÉE AU SERVICE ACTIF.							
<i>Langue flamande.</i>							
Miliciens.	26,139	1,703	6.52	855	3,417	16,722	3,442
Volontaires de carrière	109	»	»	»	7	78	24
Totaux	26,248	1,703	6.49	855	3,424	16,800	3,466
Proportion %	—	6.49	—	3.26	13.04	64.00	13.21
<i>Langue française.</i>							
Miliciens.	25,176	848	3.37	693	2,623	15,942	5,070
Volontaires de carrière	127	»	»	1	6	74	46
Totaux	25,303	848	3.35	694	2,629	16,016	5,116
Proportion %	—	3.35	—	2.74	10.39	63.30	20.22
Totaux généraux :							
Miliciens.	51,315	2,551	4.97	1,548	6,040	32,664	8,512
Volontaires de carrière	236	»	»	1	13	152	70
Totaux	51,551	2,551	4.95	1,549	6,053	32,816	8,582
Proportion %	—	4.95	—	3.00	11.74	63.66	16.65
LORS DE LEUR ENVOI EN CONGÉ ILLIMITÉ.							
<i>Langue flamande.</i>							
Miliciens.	23,193	759	3.27	706	3,351	15,385	2,992
Volontaires de carrière	278	2	0.72	2	9	161	104
Totaux	23,471	761	3.24	708	3,360	15,546	3,096
Proportion %	—	3.24	—	3.02	14.32	66.23	13.19
<i>Langue française.</i>							
Miliciens.	19,734	393	1.99	468	2,103	12,869	3,901
Volontaires de carrière	246	»	»	1	4	117	124
Totaux	19,980	393	1.97	469	2,107	12,986	4,025
Proportion %	—	1.97	—	2.35	10.55	64.99	20.14
Totaux généraux :							
Miliciens.	42,927	1,152	2.68	1,174	5,454	28,254	6,893
Volontaires de carrière	524	2	0.38	3	13	278	228
Totaux	43,451	1,154	2.66	1,177	5,467	28,532	7,121
Proportion %	—	2.66	—	2.71	12.58	65.66	16.39

COURS DES ILLETTRÉS DANS L'ARMÉE (*).

SPÉCIFICATIONS.	SITUATION à la reprise des cours.	ENTRÉS pendant l'année.	PARTIS pendant l'année sans examen.	RÉSULTATS DES EXAMENS DE FIN DE COURS.		
				Ont été examinés.	Ont satisfait	
					Nombre.	Proport. %.
Année 1923-1924.						
Cours français	905	407	371	941	880	93.52
Cours flamand	1,753	765	644	1,874	1,471	78.50
Total	2,658	1,172	1,015	2,815	2,351	83.52
Année 1922-1923.						
Cours français	1,593	792	624	1,761	1,362	77.34
Cours flamand	2,645	1,456	967	3,134	2,357	75.20
Total	4,238	2,248	1,591	4,895	3,719	75.97
Année 1921-1922.						
Cours français	1,636	969	480	2,125	1,449	68.18
Cours flamand	2,556	1,591	707	3,440	2,300	66.86
Total	4,192	2,560	1,187	5,565	3,749	67.36

(*) D'après les renseignements fournis par le Ministère de la Défense Nationale.

SPÉCIFICATIONS.	ÉCOLES DE LANGUE FRANÇAISE.			ÉCOLES DE LANGUE FLAMANDE.			
	Années scolaires.			Années scolaires.			
	1921-1922	1922-1923	1923-1924	1921-1922	1922-1923	1923-1924	
Situation	à la reprise des cours	589	549	296	563	459	247
	au premier janvier	734	544	478	543	450	377
Mouvement pendant l'année.	nouvellement admis	233	165	152	1	—	138
	renvoyés } à leur famille	117	97	9	43	34	38
		renvoyés } dans l'armée.	72	81	—	12	7
	décédés	—	—	1	2	3	—
Restent pour les examens	107	27	—	—	—	—	
		526	509	438	507	415	344
Résultats des examens de fin d'année.							
<i>Degré primaire.</i>							
2 ^e primaire	ont satisfait	66	56	45	60	48	31
	n'ont pas satisfait	7	8	1	3	2	3
1 ^e primaire	ont satisfait	58	66	59	57	70	40
	n'ont pas satisfait	16	5	1	11	8	12
7 ^e année	ont satisfait	54	56	59	59	55	56
	n'ont pas satisfait	16	6	2	5	7	4
<i>Degré moyen.</i>							
6 ^e année	ont satisfait	116	96	90	92	66	76
	n'ont pas satisfait	15	16	6	19	10	9
5 ^e année	ont satisfait	79	103	85	91	60	56
	n'ont pas satisfait	10	13	3	21	6	3
4 ^e année	ont satisfait	68	71	62	72	53	47
	n'ont pas satisfait	21	13	25	17	21	7
Nombre d'élèves passés dans l'armée	comme caporaux	63	26	41	37	32	23
	comme soldats	9	1	5	18	4	—
	après la clôture des cours	454	482	392	452	379	321
Situation	au 31 décembre.	713	466	460	460	450	352
Age moyen	à l'entrée.	12 a.	12 a.	12 a.	12 a.	12 a.	12 a.
	à la sortie	15 a. 6 m.	15 a. 6 m.	15 a. 6 m.	15 a. 6 m.	15 a. 6 m.	15 a.

ÉCOLE DES CADETS DE L'ARMÉE. (*)

SPÉCIFICATIONS.	ÉCOLES DE LANGUE FRANÇAISE.			ÉCOLES DE LANGUE FLAMANDE.			
	Années Scolaires.			Années Scolaires.			
	1921-1922	1922-1923	1923-1924	1921-1922	1922-1923	1923-1924	
Situation	à la reprise des cours.	164	158	100	43	53	51
	au premier janvier.	223	182	141	81	94	84
Mouvement pendant l'année.	nouvellement admis	86	50	41	39	45	39
	renvoyés } à leur famille	13	2	4	—	4	5
		renvoyés } dans l'armée.	1	5	1	5	2
	décédés	1	—	—	1	1	—
Restent pour les examens.	13	23	1	—	1	6	
		222	178	136	76	90	79
Résultats des examens de fin d'année.							
3 ^e année	ont satisfait	60	45	31	23	26	30
	n'ont pas satisfait	10	5	6	11	—	6
2 ^e année	ont satisfait	73	52	42	28	19	22
	n'ont pas satisfait	20	7	5	1	3	1
1 ^e année	ont satisfait	45	39	45	9	24	20
	n'ont pas satisfait	14	30	7	4	18	—
Nombre d'élèves passés dans l'armée	comme sergents.	30	31	18	11	4	4
	comme caporaux	27	44	32	12	35	23
	comme soldats	7	3	13	—	—	—
Situation	après la clôture des cours	158	100	73	53	51	52
	au 31 décembre.	223	182	114	81	94	83
Age moyen	à l'entrée.	16 a. 8 m.	16 a. 8 m.	16 a. 11 m.	16 a. 11 m.	16 a. 6 m.	16 a. 2 m.
	à la sortie	17 a. 6 m.	19 a. 6 m.	19 a. 4 m.	17 a. 9 m.	19 a.	18 a. 2 m.

(*) D'après les renseignements fournis par le Ministère de la Défense Nationale. Ces écoles, réorganisées par l'arrêté royal du 15 juillet 1919, ont pour but de donner aux fils et aux frères de militaires, aux fils de civils victimes de la guerre, aux fils de fonctionnaires ou d'employés d'une administration publique, ainsi qu'aux fils des familles comptant plus de six enfants, l'éducation et l'instruction qui les rendent aptes à concourir éventuellement au recrutement des cadres de l'armée. Elles comprennent des écoles : a) du degré primaire (dont l'enseignement scientifique correspond à celui des écoles primaires de l'Etat et de la 7^e des athénées royaux); b) du degré moyen (enseignement des 6^e, 5^e et 4^e des athénées royaux); c) du degré supérieur, portant le titre d'École des cadets (enseignement des 3^e, 2^e et 1^{re} des athénées royaux).

SPÉCIFICATIONS.	SITUATION à la reprise des cours.	ENTRÉS pendant l'année.	PARTIS pendant l'année sans examen.	RÉSULTAT DES EXAMENS DE FIN DE COURS.		
				ont été examinés.	ONT SATISFAIT. Nombre.	Proportion%.
Année 1923-1924.						
Cours français	2,059	1,199	884	2,374	2,024	85.26
Cours flamand	2,121	1,146	839	2,428	1,890	77.84
Total	4,180	2,345	1,723	4,802	3,914	81.51
Année 1922-1923.						
Cours français	3,112	2,120	1,288	3,944	3,148	79.81
Cours flamand	2,950	1,969	1,253	3,666	2,767	75.47
Total	6,062	4,089	2,541	7,610	5,915	77.72
Année 1921-1922.						
Cours français	3,072	1,529	755	3,846	2,838	73.79
Cours flamand	2,721	1,801	694	3,828	2,670	69.74
Total	5,793	3,330	1,449	7,674	5,508	71.77

ÉCOLES DES SOUS-OFFICIERS (*).

SPÉCIFICATIONS.	ANNÉES.			
	1920-1921.	1921-1922.	1922-1923.	1923-1924
Cours scientifiques.				
Situation à la reprise des cours	1,406	1,196	746	1,369
Nombre d'élèves partis pendant la session	décédés	1	2	1
	éliminés	149	130	55
	ayant renoncé	106	112	94
Examens de fin de session :				
Nombre d'élèves	examinés	1,150	952	596
	qui ont réussi	787	664	455
	qui n'ont pas réussi	363	288	141
Cours professionnels.				
Situation à la reprise des cours	2,086	1,340	916	655
Nombre d'élèves partis pendant la session	décédés	2	3	2
	éliminés	137	124	85
	ayant renoncé- autres causes	201	81	68
Examens de fin de session :				
Nombre d'élèves	examinés	1,746	1,132	758
	qui ont réussi	1,439	960	572
	qui n'ont pas réussi	307	172	186

*) D'après les renseignements fournis par le Ministère de la Défense nationale.

DÉSIGNATIONS.		RÉGIME FRANÇAIS.			RÉGIME FLAMAND.		
		Années scolaires			Années scolaires		
		1921-22	1922-23	1923-24	1921-22	1922-23	1923-24
Examens d'admission.							
Élèves examinés	Infanterie	35	37	23	3	4	6
	Cavalerie	3	2	5	»	»	»
	Artillerie	5	15	8	1	2	1
	Génie	3	3	3	»	»	2
	Divers	39	20	4	13	16	3
	TOTAL	85	77	43	17	22	12
Élèves admis	Infanterie	18	6	7	2	2	2
	Cavalerie	1	»	2	»	»	»
	Artillerie	1	4	6	1	»	»
	Génie	1	1	1	»	»	1
	Divers	4	10	3	6	10	2
	TOTAL	25	21	19	9	12	5
Situation à la reprise des cours		93	62	33	12	12	14
TOTAL des élèves pour l'année scolaire		118	83	52	21	24	19
Nombre d'élèves partis pendant l'année scolaire							
Décédés		»	»	»	»	»	»
Rentrés au corps		29	19	8	2	3	1
A l'École Militaire		14	10	8	2	»	1
Examens de fin d'année et de cours.							
Elèves examinés		75	54	36	17	21	17
Qui ont satisfait		65	45	25	12	19	13
Qui n'ont pas satisfait		10	9	11	5	2	4
Qui sont rentrés au corps apr. échec aux examens de fin d'ann.		13	21	22	5	7	5
Restent pour la reprise des cours		62	33	14	12	14	12
Admission à l'École Militaire.							
Section d'infanterie et de cavalerie		1	7	3	1	»	»
Section d'artillerie et de génie		13	9	5	1	»	1
Age moyen à l'entrée		20 a.	18 a. 3 m.	18 a. 3 m.	18 a.	19 a.	18 a. 9 m.
Age moyen à la sortie		21 a. 5 m.	21 a. 4 m.	22 a. 4 m.	22 a. 1 m.	22 a. 10 m.	21 a. 8 m.
Situation au 31 décembre		80	57	39	17	21	17

ÉCOLE DES SOUS-LIEUTENANTS DE RÉSERVE(*).

SPÉCIFICATIONS.	SITUATION A LA REPRISE DES COURS	VENUS PENDANT LA SESSION	NOMBRE D'ÉLÈVES PARTIS PENDANT L'ANNÉE				EXAMENS DE FIN DE SESSION NOMBRE D'ÉLÈVES			
			Éli- minés.	Ayant renoncé.	Passés à une autre école.	Autres raisons.	exa- minés.	qui ont réussi.	qui n'ont pas réussi.	
Infanterie.	1922-1923	407	7	18	»	8	12	376	350	26
	1923-1924	559	3	136	»	20	21	385	385	»
Artillerie.	1922-1923	125	1	60	»	1	4	60	59	1
	1923-1924	292	»	183	4	14	10	81	81	»
Cavalerie.	1922-1923	60	5	27	»	3	1	34	33	1
	1923-1924	110	»	49	»	3	5	53	51	2
Génie.	1922-1923	33	»	3	»	3	1	26	24	2
	1923-1924	85	2	»	»	2	14	71	71	»
Corps des transports.	1922-1923	51	1	15	»	5	»	32	32	»
	1923-1924	90	3	34	»	2	9	48	48	»
Service de santé.	1922-1923	85	3	5	»	1	5	77	74	3
	1923-1924	84	3	13	»	2	»	72	72	»
Services ad- ministratifs.	1922-1923	92	15	33	»	1	13	60	56	4
	1923-1924	145	42	108	»	»	»	79	79	»

(*) D'après les renseignements fournis par le Ministère de la Défense Nationale.

N. B. - L'école centrale scientifique a été créée par A. R. du 19 juillet 1919. Sont admissibles les sous-officiers réunissant les conditions déterminées par l'A. R. L'école comporte les 3e, 4e et 5e des humanités modernes scientifiques.

SPÉCIFICATION.	INFANTERIE.		ARTILLERIE.		
	1919-1920	1920-1921	1919	1919	1920
	13 ^e session.	14 ^e session.	6 ^e préparatoire.	12 ^e définitive.	13 ^e définitive.
Admission.					
En session préparatoire.	206	251	90	»	»
Passés de préparatoire en définitive	158	202	»	66	80
Admis directement en session définitive.	3	4	»	»	»
Situation à la reprise des cours	367	457	90	66	80
Nombre d'élèves partis pendant l'année.					
Décédés.	»	1	»	»	»
Éliminés.	10	1	»	»	»
Ayant renoncé.	21	37	2	2	»
Examen de fin de session.					
Nombre d'élèves :					
Examinés	336	418	88	64	80
Qui ont satisfait	318	393	80	64	80
Qui n'ont pas satisfait	18	25	8	»	»
Doubleurs	»	»	»	»	»

SPÉCIFICATION.	CAVALERIE.		GÉNIE.				
	1919-1920	1920-1921	1919-1920	1920	1919	1920	1920-1921
	10 ^e session.	11 ^e session.	16 ^e préparatoire.	17 ^e préparatoire.	9 ^e définitive.	10 ^e définitive.	11 ^e définitive.
Admission.							
En session préparatoire.	47	41	27	68	»	»	»
Passés de préparatoire en définitive.	40	24	»	»	19	20	28
Admis directement en session définitive	»	»	»	»	»	»	»
Situation à la reprise des cours	87	65	27	68	19	20	28
Nombre d'élèves partis pendant l'année.							
Décédés	»	»	»	»	»	»	»
Éliminés	3	2	7	12	»	»	»
Ayant renoncé.	1	11	»	18	11	1	»
Examen de fin de session.							
Nombre d'élèves							
Examinés	82	52	20	38	8	19	28
Qui ont satisfait	76	46	20	28	8	19	28
Qui n'ont pas satisfait	6	6	»	10	»	»	»
Qui n'ont pas satisfait	»	»	»	»	»	»	»

ÉCOLE MILITAIRE (*)

ANNÉES SCOLAIRES.	SECTIONS.	ÉLÈVES restant pour la reprise des cours		CONCOURS POUR L'ADMISSION.			SITUATION A LA REPRISSE DES COURS.			NOMBRE D'ÉLÈVES			EXAMENS de fin d'année.			NOMBRE d'élèves rentrés dans l'armée comme sous-lieutenant.			AGE MOYEN A L'ENTRÉE.	SITUATION AU 31 DÉCEMBRE.
		venus d'autres internets.	venus d'autres promotions.	de l'armée.	de l'armée.	de l'armée.	de l'armée.	de l'armée.	de l'armée.	de l'armée.	de l'armée.	de l'armée.	de l'armée.	de l'armée.	de l'armée.	de l'armée.	de l'armée.	de l'armée.		
1923-1924.	Artillerie et génie Infanterie et cavalerie Totaux.	156	12	91	30	20	218	1	1	2	213	19	7	187	19 ans	187				
		20	12	37	19	1	40	1	1	1	40	2	2	20	19 ans	20				
		176	24	128	49	21	258	1	1	2	253	18	7	207		207				
1922-1923.	Artillerie et génie Infanterie et cavalerie Totaux.	111	6	74	29	26	172	2	3	1	158	2	2	156	19 ans	156				
		25	3	37	16	4	48	1	1	1	47	27	2	20	19a.6m	20				
		136	9	111	45	30	220	2	4	1	205	27	2	176		176				
1921-1922. 1920-1921. 1919-1920. 1911-1912.	Rappel des années antérieures.	160	12	133	34	42	248	2	4	1	234	9	48	138	19.6	138				
		54	2	49	18	38	56	2	2	2	56	2	2	54	21-7/12	56				
		180	5	132	50	36	271	3	5	4	151	9	13	153	20 2/12	155				
				82	50	36	271	4	2	2	265	3	30	200	19.25/36	271				

ÉCOLE DE GUERRE (*) (d).

ANNÉES SCOLAIRES.	ÉLÈVES rappelés à L'ÉCOLE et venant du cours inférieur.		EXAMINÉS A L'ENTRÉE.			OFFICIERS			ADMS			TOTAL DES ÉLÈVES ET DES OFFICIERS.			DIMINUTION AVANT L'EXAMEN.			EXAMENS de fin d'année.			OFFICIERS rentrés au corps après l'examen.				
	de l'année.	de l'année.	de l'année.	de l'année.	de l'année.	de l'année.	de l'année.	de l'année.	de l'année.	de l'année.	de l'année.	de l'année.	de l'année.	de l'année.	de l'année.	de l'année.	de l'année.	de l'année.	de l'année.	de l'année.	de l'année.	de l'année.	de l'année.	de l'année.	
1910-1911 (a)	35	25	1	9	1	12	3	1	1	1	55	2	2	2	2	2	2	2	2	2	2	2	2	2	2
1911-1912 (b)	35	27	1	4	1	13	7	1	1	1	55	2	2	2	2	2	2	2	2	2	2	2	2	2	2
1919-1920.	55	3	20	10	1	22	10	1	73	15	153	23	7	1	1	1	1	1	1	1	1	1	1	1	1
1920-1921.	32	1	27	3	6	22	6	2	2	1	32	1	1	2	2	2	2	2	2	2	2	2	2	2	2
1921-1922 (c)	59	2	18	10	2	15	1	6	2	1	85	1	1	1	1	1	1	1	1	1	1	1	1	1	1
1922-1923.	52	27	1	1	1	9	1	1	1	1	63	1	1	1	1	1	1	1	1	1	1	1	1	1	1

(*) D'après les renseignements fournis par le Ministère de la Défense Nationale. (a) Non compris 3 officiers étrangers. (b) Non compris 4 élèves et 4 officiers étrangers. (c) Non compris 4 officiers étrangers. (d) L'École de guerre a été réorganisée par arrêté royal du 13 juillet 1923. L'admission se fait par voie de concours, le nombre d'officiers élèves est fixé chaque année. La durée de l'enseignement complet est de 3 années.

DÉSIGNATION DES ACHATS.		1919. (a)	1920.	1921	1922.	1923.	1924.
Fourrages.							
Avoine. . .	Quantité (Tonnes.).	50.634	17,730	31,020	32,345	37,000	19,000
	Prix moyen (Fr. C.) par 100 kg.	57.00	92.71	62.47	55.04	71.88	83.00
Foin. . .	Quantité (Tonnes.).	18,203	25,958	22,240	20,986	18,000	12,000
	Prix moyen (Fr. C.) par 100 kg.	30.00	43.59	31.11	40.33	42.49	25.04
Paille . .	Quantité (Tonnes.).	29,867	24,081	25,981	29,624	32,000	15,000
	Prix moyen (Fr. C.) par 100 kg.	16.00	28.27	10.21	13.54	19.65	16.42
Pain.							
Froment. }	Quantité (Tonnes.).	12.537	»	3,989	10,782	16,000	9,000
	Prix moyen (Fr. C.) par 100 kg.	80.00	»	67.99	70.75	88.95	119.55
Viande.							
Viande congelée. }	Quantité (Tonnes.).	10.446	(b)	(b)	7,653	11,000	7,000
	Prix moyen (fr.) par 100 kg.	367	»	»	»	305	335

**CHEVAUX DE SELLE ET DE TRAIT
ACHETÉS POUR LE SERVICE DE L'ARMÉE (*).**

DÉSIGNATION DES CHEVAUX.		1919.	1920.	1921.	1922.	1923.	1924.	
Chevaux de selle	indigènes. {	Nombre	5	13	3	14	20	6
		Prix moyen (Fr.).	2,500	2,985	2,667	2,396	2,648	3,217
	exotiques. }	Nombre	919	1,131	1,333	842	242	253
		Prix moyen (Fr.).	1,911	2,969	3,326	2,204	3,500	3,187
Chevaux de trait	indigènes. {	Nombre	»	»	»	16	21	»
		Prix moyen (Fr.).	»	»	»	2,904	2,569	»
	exotiques. }	Nombre	»	13	282	382	249	»
		Prix moyen	»	2,352	2,813	1,985	3,371	»
Relevé général. }	Nombre de chevaux	924	1,157	1,618	1,254	532	259	
	Prix moyen (Fr.).	1,914	2,693	3,236	2,149	3,371	3,188	

CONDAMNATIONS PRONONCÉES CONTRE LES MILITAIRES (*).

CATÉGORIES	NOMBRE DE CONDAMNATIONS.			PROPORTION PAR 100 HOMMES EN SOLDE (RENGAGÉS, VOLONTAIRES, MILIENS.)		
	1922	1923	1924	1922	1923	1924
Rengagés	110	144	129	0.72	0.91	0.82
Volontaires	1,297	876	668	18.24	18.38	25.03
Volontaires de milice	12	22	12	»	»	»
» du contingent	1	23	12	»	»	»
» avec prime.	34	23	10	»	»	»
Miliciens	1,871	1,742	1,304	2.08	2.29	2.63
TOTAL	3,325	2,830	2,135	—	7.19	9.49

(*) D'après les renseignements fournis par le Ministère de la Défense nationale.

(a) Il a été acheté en 1919, 12,932 tonnes de farine au prix moyen de 97 francs les 100 kilogrammes.

(b) La viande consommée à l'armée en 1920 et 1921 a été fournie par le Ministère du Ravitaillement.

GROUPES DE MALADIES.	Du 1 ^{er} Octobre 1920 au 30 Septembre 1921.				Du 1 ^{er} Octobre 1921 au 30 Septembre 1922.			
	Malades hospitalisés.	Proport ⁿ % sur le total des malades.	DÉCÈS.		Malades hospitalisés.	Proport ⁿ % sur le total des malades.	DÉCÈS.	
			Nombre.	Proport ⁿ % sur le total des malades.			Nombre.	Proport ⁿ % sur le total des malades.
Maladies générales :								
a) Maladies infectieuses et parasitaires.	9,891	19,46	96	0,97	10,337	16,44	114	1,10
b) Affections constitutionn. et diverses.	822	1,61	11	1,33	809	1,29	16	1,97
Affections du système nerveux et des organes des sens :								
a) Maladies du système nerveux	1,840	3,61	14	0,76	1,295	2,06	16	1,24
b) » des yeux	1,377	2,70	»	»	752	1,20	»	»
c) » des oreilles	642	1,16	1	0,15	548	0,87	1	0,18
Maladies de l'appareil circulatoire	1,433	2,81	7	0,48	1,146	1,82	9	0,78
Maladies de l'appareil respiratoire et du médiastin	7,587	14,95	33	0,43	10,192	16,21	39	0,38
Affections des voies et organes de la digestion et de l'abdomen	6,399	12,58	19	0,29	4,789	7,62	27	0,56
Maladies de l'appareil génito-urinaire	991	1,94	11	1,11	1,066	1,70	8	0,75
Affections de l'état puerpéral et suites éloignées	19	0,03	1	5,26	22	0,03	»	»
Maladies de la peau, de ses annexes, du tissu cellulaire sous-cutané et des voies lymphatiques	5,564	10,94	2	0,03	5,177	8,23	4	0,08
Affections de l'appareil locomoteur	2,274	4,47	3	0,13	2,431	3,87	2	0,08
Vices de conformation congénitaux	5	0,01	»	»	18	0,03	»	»
Premier âge	»	»	»	»	»	»	»	»
Vielliesse	»	»	»	»	»	»	»	»
Affections produites par des causes extérieures :								
a) Accidents divers	451	0,88	2	0,44	442	0,70	6	1,36
b) Affections traumatiques :								
1. Lésions traumatiques	4,079	8,02	30	0,73	4,209	6,70	24	1,00
2. Mutilations par accident	125	0,24	3	2,40	81	0,13	8	9,87
3. Corps étrangers d'origine traumatique et accidents éloignés dus à des corps étrangers	41	0,08	»	»	75	0,12	»	»
4. Mort par accident , , ,	»	»	»	»	2	0,00	2	100,00
5. Brûlures par gaz ou liquides caustiques	7	0,01	»	»	1	0,00	»	»
Affections diverses :								
1. Maladies simulées	3	0,00	»	»	»	»	»	»
2. Maladies provoquées	»	»	»	»	»	»	»	»
3. Mutilations volontaires	»	»	»	»	»	»	»	»
4. Militaires en observation :								
a) Pour critère d'aptitude	3,886	7,66	»	»	15,100	24,02	»	»
b) Pour expertise médico-légale	3,390	6,67	»	»	4,375	6,96	»	»
TOTAUX	50,826	100,00	233	0,45	62,867	100,00	276	0,43

(*) D'après les renseignements fournis par le Ministère de la Défense Nationale.

FINANCES DE L'ÉTAT.
I. — RECETTES (en milliers de francs) (*).

171

RECETTES	1922	1923	1924	
A. — Recettes ordinaires.				
I. Impôts.				
Contributions directes	Impôts cédulaires sur les revenus	305,000	510,000	615,000
	Supertaxe	140,000	140,000	230,000
	Impôt sur le mobilier	20,000	20,000	10,000
	Contribution personnelle (domestiques et chevaux).	2,000	2,000	1,500
	Automobiles et véhicules à moteur	2,500	5,000	25,000
	Spectacles et autres divertissements publics	15,000	30,000	35,000
	Taxe sur les jeux et paris	5,000	5,000	10,000
	Redevance fixe sur les mines	30	30	30
	Recettes diverses	»	11,092	20,000
		489,530	723,122	946,530
Douanes	255,797	384,000	425,000	
Accises.	198,951	250,510	347,000	
Recettes diverses	5,876	3,524	6,250	
	460,624	644,034	778,250	
Enregistrement et domaines	605,310	644,002	1,063,502	
	1,555,464	2,011,158	2,788,282	
II. Péages	2,950	3,590	9,650	
III. Capitaux et revenus.	87,249	104,331	111,726	
IV. Remboursements	78,976	89,019	105,895	
Total des recettes ordinaires.	1,724,639	2,208,098	3,015,553	
B. — Recettes exceptionnelles.				
Impôt sur les bénéfices de guerre	25,000	»	10,000	
Produit de la vente de navires allemands.	»	3,000	3,500	
Produit du butin de guerre	2,000	»	»	
Droits de recouvrements de l'office de compensation.	»	4,770	4,500	
Autres recettes exceptionnelles	9,550	»	10,816	
Total des recettes exceptionnelles.	36,550	7,770	28,816	
C. — Recettes compensatoires.				
Charge afférente à la dette contractée pour le retrait des marcs	97,000	»	»	
Remboursement des frais d'occupation.	112,240	102,850	102,700	
Prélèvement sur les recettes de réparation	433,000	457,000	»	
Prélèvement sur le budget des régies	165,000	164,661	198,603	
Total des recettes compensatoires.	807,240	724,511	301,303	
D. — Recettes extraordinaires.	2,600	4,304	»	
E. — Recettes de réparations.	2,933,870	»	»	
F. — Recettes des chemins de fer, marine, postes et télégraphes (a)	1,142,175	1,341,155	1,693,652	
G. — Recettes du ravitaillement (b)	75,550	4,320	5,645	
Total général	6,722,624	4,290,158	5,044,969	

(*) D'après les lois relatives au budget général des recettes et dépenses.
(a) En régie depuis 1922. — (b) En liquidation depuis 1923.

DÉPENSES	1922	1923	1924
A. Dépenses de nature ordinaire.			
Dette publique	1,166,361	1,204,720	1,384,316
Dotations	11,938	11,610	12,492
Justice	113,361	105,660	120,953
Affaires étrangères	29,914	24,405	27,165
Intérieur et Hygiène.	47,778	43,379	48,572
Sciences et Arts	291,835	287,357	334,752
Agriculture	27,609		
Travaux publics	92,953	110,468	125,575
Industrie, Travail et Prévoyance sociale	159,916	163,014	171,860
Colonies	4,466	5,142	6,737
Défense nationale	616,194	473,582	533,970
Gendarmerie	51,012	52,278	61,331
Finances	131,402	124,636	176,889
Affaires économiques	2,098	1,646	1,667
Non-Valeurs et Remboursements	149,075	349,996	383,326
Total des dépenses ordinaires	2,895,912	2,957,893	3,389,605
B. — Dépenses de nature extraordinaire.			
Dette publique	271,000	»	»
Justice	8,252	7,015	800
Affaires étrangères	350	485	637
Intérieur et Hygiène.	10,368	500	4,600
Sciences et Arts	16,722	30,465	33,641
Agriculture	600	467	
Travaux publics	144,298	119,643	180,023
Industrie, Travail et Prévoyance sociale	»	30	»
Colonies	62,555	10,505	»
Défense nationale	145,902	155,558	40,998
Gendarmerie	12	»	»
Finances	316,396	213,225	191,560
Affaires économiques	»	»	»
Indemnités de vie chère	58,266	57,040	»
Total des dépenses extraordinaires	1,034,721	594,933	452,259
C. — Dépenses recouvrables en exécution des traités de paix.			
Dette publique	897,471	1,000,012	530,383
Justice	1,415	715	959
Affaires étrangères	100	»	»
Intérieur et Hygiène.	44,778	7,245	7,200
Sciences et Arts	1,401	588	»
Agriculture	57,050	18,647	
Travaux publics	63,559	22,869	19,090
Industrie, Travail et Prévoyance sociale	»	»	»
Chemins de fer, Marine, Postes et Télégraphes	299,932	129,421	167,586
Défense Nationale	175,569	209,647	262,358
Finances	11,669	9,963	7,900
Affaires économiques	1,505,568	1,540,925	652,246
Total des dépenses recouvrables	3,058,512	2,940,032	1,647,722
D.— Chemins de fer, Marine, Postes et Télégraphes			
Dépenses ordinaires	1,401,799	1,391,886	1,787,284
Dépenses extraordinaires	277,111	296,686	339,520
Total pour les Chemins de fer, Marine, Postes et Télégraphes	1,678,910	1,688,572	2,126,804
E. — Dépenses du ravitaillement:	80,659	3,773	3,163
Total général.	8,748,714	8,185,203	7,619,553

(*) D'après les lois relatives au budget général des recettes et des dépenses.

EMPRUNTS ET DETTES.		1920.	1921.	1922.	1923.	1924. (b)
A. — Dette consolidée :						
INTÉRIEURE.	2 1/2 %	219,959,632	219,959,632	219,959,631	219,959,631	219,959,631
	3 % (1 ^{re} série)	507,103,875	502,479,075	497,829,875	492,714,075	487,088,675
	» (2 ^{me} »)	2,817,282,182	2,792,496,182	2,764,761,882	2,733,502,782	2,708,350,182
	» (3 ^{me} »)	239,232,200	236,752,300	234,515,700	232,136,300	229,624,900
	Servitudes militaires	1,689,249	1,689,249	1,689,249	1,567,193	1,115,356
	Emprunt 5 % Restaurat. Nationale 1919	1,615,559,800	1,633,601,000	1,668,263,000	1,697,591,700	1,683,455,800
	» 5 % à primes 1920	2,346,000,000	2,338,925,000	2,419,364,500	2,445,646,000	2,446,792,500
	» 6 % de consolidation 1921	»	1,445,516,900	1,954,544,000	1,995,642,700	2,016,608,900
	» Bons du Trésor 5 % à 10 ans, 1922	»	»	769,743,000	769,743,000	769,743,000
	» 4 % à lots : coop. domm. guerre	»	1,000,000,000	999,900,000	999,795,000	999,685,000
INTÉR.*.	» 5 % à lots, de 1922 (id.)	»	»	1,000,000,000	999,815,000	999,630,000
	» 5 % à lots, de 1923 (id.)	»	»	»	1,000,000,000	999,550,000
	» 6 % de l'allos. des Ind. et Comm ^{les}	»	»	»	»	2,000,000,000
	Dette 3 % , 4 ^{me} série	£ 9,478,080	£ 9,420,080	£ 8,668,700	£ 8,341,320	£ 7,790,060
	Emprunt 7 1/2 % aux Etats-Unis	\$ 50,000,000	\$ 48,000,000	\$ 46,000,000	\$ 44,000,000	\$ 42,000,000
	» 8 % »	»	\$ 28,875,000	\$ 27,375,000	\$ 25,875,000	\$ 24,375,000
	» 6 1/2 % émis aux Etats-Unis	»	»	»	»	\$ 29,693,000
	» 6 1/2 % émis en France	»	»	»	fr. 400,000,000	fr. 400,000,000
	Frais d'internem ^t des troups. belges en Holl ^{de}	»	»	»	fl. 44,583,000	fl. 42,318,000
	INDIRECTE.	(Annuités pour rachat de chemins de fer (capitalisation)	307,724,251	301,004,126	456,603,595	453,342,000
Annuité Crédit Communal (capitalisation des dépenses de guerre des communes).		646,348,000	644,953,000	614,928,523	613,875,201	612,417,632
Oblig. 4 % et 6 % S.A. «Lloyd Royal Belge»		»	»	»	97,585,000	96,950,000
MONTANT DE LA DETTE CONSOLIDÉE		8,700,899,189	11,117,376,464	13,602,103,355	14,752,915,582	16,707,235,768
		£ 9,478,080	£ 9,420,080	£ 8,668,700	£ 8,341,320	£ 7,790,060
		\$ 50,000,000	\$ 48,000,000	\$ 46,000,000	\$ 44,000,000	\$ 42,000,000
		»	»	»	fr. 400,000,000	fr. 400,000,000
		»	»	»	fl. 44,583,000	fl. 42,318,000
B. — Dette flottante :						
Bons du trésor intérieurs		2,148,508,000	4,445,143,000	3,876,764,000	4,133,303,000	4,805,939,000
» extérieurs fr. fr.		56,254,200	56,254,200	56,254,200	56,254,200	56,254,200
» » £.		9,465,831	11,345,972	11,358,020	9,930,480	10,530,480
» » \$.		68,141,986	63,362,214	57,032,177	56,978,206	30,818,761
» » fr. suisses.		»	»	»	»	10,000,000
» de restauration monétaire		3,040,342,700	»	»	»	»
Bons 5 % à 5 ans émis en remplacement d'une partie Bons Restauration Monétaire		»	1,879,405,300	1,879,405,300	1,879,405,300	1,879,405,300
Dette interprovinciale dérivant du paiement des contributions de guerre		2,347,800,000	2,347,800,000	2,347,800,000	2,197,800,000	1,013,750,000
Bons du Trésor 5 % à 5 ans émis en échange des Bons Interprovinciaux		»	»	»	34,100,000	560,660,000
Avances de la Banque Nationale pour le retrait des monnaies allemandes		5,500,000,000	5,500,000,000	5,400,000,000	5,300,000,000	5,200,000,000
Bons décennaux pour le retrait des marcs à Eupen-Malmédy		»	»	45,000,000	45,000,000	45,000,000
Avances des alliés postér. à l'armistice (a) :						
Francs français		277,577,028	277,577,028	277,577,028	241,024,890	241,024,890
Livres		5,017,295	5,017,295	»	»	»
Dollars		175,471,013	175,471,013	175,471,013	175,430,808	175,430,808
Titres représentatifs d'indemnités pour dommages de guerre		1,187,879,800	2,175,025,800	2,676,762,200	2,847,113,900	1,062,005,600
		14,224,530,500	16,347,374,100	16,225,731,500	16,436,722,200	14,566,759,900
		fr. 333,831,228	fr. 333,831,228	fr. 333,831,228	fr. 297,279,090	fr. 297,279,090
		£ 14,483,126	£ 16,363,267	£ 11,358,020	£ 9,930,480	£ 10,530,480
MONTANT DE LA DETTE FLOTTANTE		\$ 243,612,999	\$ 238,833,227	\$ 232,503,190	\$ 232,409,014	\$ 206,249,569
		»	»	»	»	fr. 10,000,000
		22,925,429,689	27,464,750,564	29,827,834,855	fr. 697,279,090	fr. 697,279,090
		fr. 333,831,228	fr. 333,831,228	fr. 333,831,228	£ 18,271,800	£ 18,320,540
MONTANT TOTAL DE LA DETTE		£ 23,961,206	£ 25,783,347	\$ 305,878,190	fr. P. B. 44,583,000	£ 302,317,569
		\$ 293,612,999	\$ 315,708,227	»	fr. P. B. 42,318,000	fr. P. B. 42,318,000
		»	»	»	»	fr. P. B. 10,000,000

(* D'après les renseignements fournis par le Ministère des Finances.

(b) Les crédits réciproques franco-belges et les avoirs des particuliers en compte chèques-postaux ne sont pas compris.

COURS DES DIVERS FONDS DE LA DETTE PUBLIQUE (*).

DETTE.	ÉPOQUE.	1910.	1911.	1912.	1913.	1919.	1920.	1921.	1922.	1923.	
2 1/2 %	Décembre	76.43	75.19	66.06	64.10	55.98	46.14	49.94	50.03	44.50	
	Minimum de l'année	76.00	75.00	65.85	60.05	53.00	41.75	41.75	47.10	44.50	
	Maximum de l'année	79.00	79.00	75.00	66.45	59.00	50.90	51.00	52.45	51.25	
	Moyenne annuelle	77.35	76.66	70.21 1/2	63.89	55.75	49.28	47.82	47.82	49.69	47.48
	Décembre.	92.04	88.01 1/2	78.77 1/2	76.70	67.30	57.80	59.42	59.42	61.69	53.91
3 %	1 ^{re} série { Minimum de l'année	91.95	87.50	78.55	73.70	63.80	57.00	57.00	59.00	50.50	
	{ Maximum de l'année	95.50	92.10	88.65	80.00	71.00	61.50	61.50	64.00	63.00	
	{ Moyenne annuelle	93.73 1/2	89.91	83.48 1/2	76.96	67.47	60.06	58.74	61.44	58.95	
	2 ^e série { Minimum de l'année	92.06 1/2	88.21	78.72	76.39	67.38 1/2	57.88 1/2	59.59	61.95	53.67	
	{ Maximum de l'année	91.95	87.50	78.50	73.25	63.90	57.50	57.50	59.90	50.50	
3 %	3 ^e série { Minimum de l'année	95.42 1/2	92.10	88.55	79.75	71.00	61.50	61.50	64.00	62.75	
	{ Maximum de l'année	93.80	89.92 1/2	83.44 1/2	76.96	67.51	60.33	59.07	61.81	58.84	
	{ Moyenne annuelle	92.10	88.23	78.77	76.49	67.37	57.80 1/2	59.47	61.50	51.00	
	4 ^e série { Minimum de l'année	91.95	87.50	78.70	73.75	63.50	57.00	57.00	59.00	51.00	
	{ Maximum de l'année	95.50	92.30	88.70	79.50	71.00	61.50	61.50	63.25	62.75	
Dom. de guerre 4 %	4 ^e série { Minimum de l'année	93.75	89.95	83.51	76.99	67.43	60.11	58.81	61.36	58.68	
	{ Maximum de l'année	»	»	»	»	87.67	114.00	120.00	»	238.00	
	{ Moyenne annuelle	»	»	»	»	81.81	98.97	127.00	»	180.00	
	Décombre	»	»	»	»	»	»	111.92	144.22	238.00	
	Moyenne annuelle	»	»	»	»	»	»	207.54	207.54	194.80	
Dom. de guerre 5 % 1922	Décombre	»	»	»	»	»	»	»	»	»	
	Moyenne annuelle	»	»	»	»	»	»	»	»	»	
Dom. de guerre 5 % 1923	Décombre	»	»	»	»	»	»	»	»	»	
	Moyenne annuelle	»	»	»	»	»	»	»	»	»	
Restaur. Nationale. 5 %	Décombre	»	»	»	»	»	»	»	»	»	
	Moyenne annuelle	»	»	»	»	»	»	»	»	»	
Empr. inter. pr. 5 %	Décombre	»	»	»	»	»	»	»	»	»	
	Moyenne annuelle	»	»	»	»	»	»	»	»	»	
Consolidation. 6 %	Décombre	»	»	»	»	»	»	»	»	»	
	Moyenne annuelle	»	»	»	»	»	»	»	»	»	

(*) D'après les renseignements fournis par le Ministère des finances.

(Les prix sont désignés en milliers de francs.)

NATURE DES PRODUITS.	1913.	1919.	1920.	1921.	1922.	1923.	
Vins étrangers	9,342	14,629	28,813	40,047	45,165	49,843	
Vins de fruits secs	»	1	»	»	»	»	
Vins mousseux	34	10	50	62	97	112	
Boissons fermentées de fruits frais. . .	»	»	50	85	160	165	
Eaux-de-vie {	Droit d'accise	77,619	20,633	54,341	84,881	106,498	138,984
	Taxe spéciale	4,270	975	3,486	5,281	5,839	6,991
Bières	20,425	7,725	18,346	24,815	28,114	33,146	
Vinaigres de bière	11	4	6	»	3	»	
Vinaigres autres que de bières.	26	4	28	30	22	21	
Acide acétique	106	23	95	149	132	115	
Sucres et sirops de raffinage	22,838	19,525	24,324	25,674	30,914	50,291	
Glucoses.	1,018	331	992	1,353	1,428	2,546	
Margarine et autres beurres artificiels .	559	822	1,208	999	1,049	1,218	
Tabacs {	Droits d'accise sur les tabacs étrangers	1,457	2,022	13,035	12,590	15,392	13,717
	Droits d'accise sur les tabacs indigènes	1,292	2,205	9,130	5,319	3,352	2,393
	Droit proportionnel de consommation.	»	»	14,668	47,738	47,754	56,377
Allumettes (a)	»	»	»	»	»	5,009	
Briquets (a)	»	»	»	»	»	58	

(*) D'après les renseignements fournis par le Ministère des Finances.

Nota. — Jusqu'en 1921 inclus, une partie des recettes effectuées à titre de droits d'accise sur les vins étrangers, les eaux-de-vie, les bières, les vinaigres, l'acide acétique, les sucres et les sirops de raffinage, était attribuée au *Fonds communal*. La taxe spéciale sur les eaux-de-vie était perçue au profit du *Fonds spécial*.

Depuis le 1^{er} janvier 1922, ces deux Fonds sont supprimés et remplacés par le *Fonds des communes*, lequel est alimenté par un prélèvement sur les ressources générales de l'État. L'intégralité des recettes à titre de droits de douane et de droits d'accise est dévolue à l'État.

En conséquence le tableau ci-dessus ne comprend plus que les droits d'accise recouvrés en Belgique, à l'exclusion des droits perçus à l'importation.

(a) Le droit d'accise sur les allumettes et sur les briquets n'est appliqué que depuis le 1^{er} mars 1923.

MARCHANDISES.		1919.	1920.	1921.	1922. (Mai-déc.) Trafic de l'Union. (b)	1923.	
I. — ANIMAUX VIVANTS		285	8	265	»	»	
II. — OBJETS D'ALIMENTATION ET BOISSONS :							
Objets d'alimentation.	MATIÈRES ANIMALES.	Viandes	469	254	6,042	259	363
		Lait et ses succédanés	3,456	4,513	1,914	5,954	6,381
		Autres matières animales	1,232	1,532	9,141	1,448	2,118
	MATIÈRES VÉGÉTALES.	Grains et leurs dérivés	2,033	3,634	880	6,929	7,252
		Légumes	659	804	14,672	738	1,747
Fruits		4,610	5,771	2,507	8,345	15,609	
Denrées coloniales et produits similaires		4,695	2,111	3,397	4,974	2,523	
Autres objets d'alimentation		1,171	2,180	5,288	2,367	2,990	
Boissons.	Boissons fermentées	1,386	4,035	23,182	4,235	5,190	
	Boissons distillées	11,848	47,744	360	13,952	23,628	
	Autres boissons	»	»	»	411	543	
III. — MATIÈRES BRUTES OU SIMPLEMENT PRÉPARÉES :							
MATIÈRES MINÉRALES.	Métaux communs	1,120	2,057	2,391	1,452	2,196	
	Autres matières minérales	28	21	19	5,668	14,254	
MATIÈRES VÉGÉTALES.	Tabacs non fabriqués	24,535	10,187	10,097	9,034	21,910	
	Bois de construction et d'ébénisterie	1,458	5,426	8,518	11,224	14,667	
	Autres matières végétales	84	197	393	248	548	
MATIÈRES DIVERSES		1	3	51	29	22	
IV. — PRODUITS FABRIQUÉS :							
Composés de graisse, d'huile et de cire		1,302	687	1,018	1,024	993	
Parfumeries		1,272	2,359	1,964	1,717	2,941	
Produits chimiques		10	207	538	2,159	1,898	
Liquides alcooliques		321	428	606	474	873	
Teintures et couleurs		»	»	»	»	143	
Tabacs		18,800	5,902	1,269	739	1,003	
Ouvrages en peaux ou en pelletteries		8,551	4,844	6,346	6,161	6,864	
Ouvrages en matières textiles		36,657	36,386	49,071	55,672	77,671	
Caoutchouc		2,444	5,162	2,048	1,161	1,679	
Ouvrages en bois		417	1,027	1,193	1,509	2,170	
Papiers et leurs applications		1,179	2,344	4,471	6,207	9,430	
Poteries		796	1,567	2,685	4,548	6,775	
Verrerie		305	1,356	2,105	3,973	4,958	
Métaux communs		2,144	6,088	10,193	11,287	12,725	
Métaux précieux		»	»	»	»	840	
Machines et mécaniques		1,867	11,001	22,276	27,993	29,605	
Voitures		5,620	21,294	26,026	26,193	37,106	
Outils		99	411	1,079	2,404	1,625	
Autres produits		10,492	22,767	31,883	42,698	51,345	
Objets vendus en Belgique pour compte des armées alliées (butin de guerre, etc.)		733	1,674	»	3	3	
Droits restitués		2,739	2,863	2,434	2,103	3,325	
Droits supplém. perçus sur les tabacs spécifiés à l'art. 7 de la loi du 6 févr. 1923		»	»	»	»	2,963	
Totaux.		154,818	218,844	256,322	275,332	378,876	

**IMPORTANCE RELATIVE DANS LE COMMERCE SPÉCIAL D'IMPORTATION
DES MARCHANDISES SOUMISES AUX DROITS DE DOUANE ET DES MARCHANDISES LIBRES DE DROITS.**

ANNÉES.	QUANTITÉS EN TONNES.				VALEURS.			
	MARCHANDISES soumises aux droits de douane.		MARCHANDISES libres.		MARCHANDISES soumises aux droits de douane.		MARCHANDISES libres.	
	Chiffres absolus.	Part proportion- nelle.	Chiffres absolus.	Part proportion- nelle.	Chiffres absolus.	Part proportion- nelle.	Chiffres absolus.	Part proportion- nelle.
1913	2,929,410	9.0	29,726,873	91.0	846,782	16.8	4,203,077	83.2
1919	1,175,824	24.7	3,592,710	75.3	2,178,697	41.5	3,067,082	58.5
1920	2,155,356	16.1	11,191,702	83.9	3,796,534	29.3	9,145,231	70.7
1921	2,087,592	11.8	15,577,273	88.2	3,055,034	30.0	7,143,254	70.0
1922								
Traf. belge.	706,659	12.4	4,980,413	87.6	1,136,914	41.4	1,609,106	58.6
Trafic de l'Union.	1,744,638	11.4	13,582,286	88.6	2,433,962	37.5	4,048,525	62.5
1923	2,365,702	8.9	24,237,427	91.1	4,013,578	30.4	9,191,202	69.6

(* Voir le Tableau annuel du commerce avec les pays étrangers.

(a) Il ne s'agit dans ce tableau que des perceptions faites sur des marchandises importées pendant l'année considérée.

(b) Les droits de douane perçus de janvier à mai 1924 (trafic belge) se sont élevés à 133,584,641 francs.

N. B. — Jusqu'en 1921 inclus une partie des droits d'entrée sur les bières, les eaux-de-vie, les sirops et mélasses, les sucres, les vinaigres et acides acétiques et des droits d'accise sur les vins étrangers était dévolue au fonds communal. (Voir note au bas du tableau concernant les droits d'accise, page 175).

**VALEURS SUCCESSORALES ET MONTANT DES MUTATIONS D'IMMEUBLES
ET DES INSCRIPTIONS HYPOTHÉCAIRES (*).**

177

(Les valeurs sont exprimées en milliers de francs.)

	1913	1919	1920	1921	1922	1923
Bases des droits de succession.						
A. Droits de succession.						
En ligne collatérale.	179,417	291,109	279,801	269,508	438,900	443,941
Entre époux sans enfant	46,897	39,536	35,117	45,235	106,333	91,111
B. Droits de mutation.						
En ligne directe.	216,337	231,697	280,713	461,383	667,082	649,614
Entre époux avec enfant	52,029	60,010	51,529	75,890	116,449	243,793
C. Droit de mutation dû par suite de décès d'étrangers.						
En ligne directe.	4,907	11,044	14,164	15,759	14,026	15,620
En ligne collatérale.	3,491	7,017	9,648	5,318	3,598	4,673
RELEVÉS GÉNÉRAUX.	503,078	640,413	670,972	873,093	1,346,388	1,448,752
Valeur des mutations d'immeubles.						
A titre onéreux	405,073	1,401,297	1,989,386	1,489,597	1,875,471	2,748,950
A titre gratuit	28,157	72,674	116,552	105,420	340,552	137,614
Montant des inscriptions hypothécaires prises annuellement pour garantir (*).						
Des crédits ouverts.	47,645	53,629	113,323	144,298	181,567	»
Des créances ordinaires	374,178	482,936	801,415	623,823	1,052,973	1,619,465

REVENU CADASTRAL DE PROPRIÉTÉS (*)

(Le revenu est exprimé en milliers de francs.)

PROVINCES.	1921			1922			1923		
	Revenu cadastral imposable des propriétés.		TOTAL.	Revenu cadastral imposable des propriétés.		TOTAL.	Revenu cadastral imposable des propriétés.		TOTAL.
	non bâties.	bâties.		non bâties.	bâties.		non bâties.	bâties.	
Anvers.	9,587	142,140	151,727	24,574	169,447	194,021	25,037	195,973	222,010
Brabant	65,239	359,758	424,997	65,324	374,415	439,739	66,190	387,341	453,531
Flandre occidentale	42,257	60,574	102,831	43,335	62,133	105,468	50,422	71,364	121,786
Flandre orientale.	52,161	92,794	144,955	52,197	94,857	147,054	52,150	104,527	156,677
Hainaut	56,641	131,861	188,502	57,204	135,141	192,405	58,360	148,956	207,316
Liège	52,124	127,992	180,116	52,753	133,627	186,380	54,609	146,205	200,814
Limbourg	23,351	14,843	38,194	23,402	15,412	38,814	24,483	17,211	41,694
Luxembourg	26,476	16,531	43,007	26,741	16,818	43,559	29,497	17,046	46,543
Namur.	32,375	35,534	67,909	32,362	36,395	68,757	35,168	42,747	77,915
TOTAUX.	360,211	982,027	1,342,238	377,952	1,038,245	1,416,197	395,916	1,132,370	1,528,286

(*) D'après les renseignements fournis par le Ministère des Finances.

(*) Les inscriptions hypothécaires renouvelées figurent dans cette statistique comme nouvelles inscriptions.

FINANCES DES PROVINCES (*).
RECETTES D'APRÈS LES COMPTES.

PROVINCES.	ANNÉES.	RECETTES PROPRES A L'EXERCICE.						Excédents d'exercices antérieurs et dépenses périmées.	TOTAL GÉNÉRAL.
		IMPOSI- TIONS.	Revenus patrimoniaux.	Ressources provenant de l'emprunt.	Subsides de l'État.	Autres recettes.	TOTAL.		
		Fr.	Fr.	Fr.	Fr.	Fr.	Fr.	Fr.	
ANVERS.	1910	2,744,996	4,479	»	142,518	445,551	3,337,544	396,417	3,733,961
	1912	3,031,290	4,779	»	183,181	441,107	3,660,357	546,084	4,206,441
	1919	3,943,632	10,550	»	705,109	2,400,833	7,060,124	1,152,431	8,218,555
	1920	11,356,427	29,462	»	40,889	3,894,517	15,321,295	85,508	15,406,803
	1921	»	»	»	»	»	»	»	»
BRABANT.	1910	6,641,154	11,203	»	76,000	1,041,459	7,769,816	1,113,630	8,883,446
	1912	7,789,914	2,946	»	»	691,773	8,484,633	871,344	9,355,977
	1919	18,687,670	897,802	»	»	1,789,542	21,075,015	1,730,456	22,805,470
	1920	18,881,610	38,835	»	168,321	8,490,443	27,579,209	6,336,068	33,915,277
	1921	31,545,487	25,040	»	221,647	3,988,066	35,780,240	927,104	36,707,344
1922	36,023,744	188,942	»	244,987	6,734,385	43,192,058	11,667,042	54,859,100	
FLANDRE OCCIDENTALE.	1910	2,586,631	13,440	»	156,233	332,701	3,089,005	171,098	3,260,103
	1912	2,075,157	16,615	»	119,553	660,735	2,872,000	548,938	3,420,938
	1919	1,743,472	»	»	»	702,684	2,446,156	561,321	3,007,477
	1920	5,146,711	»	32,318	902,826	2,574,299	8,656,154	893,496	9,549,650
	1921	7,315,596	»	»	17,151	1,309,658	8,642,405	170,483	8,812,888
1922	»	»	»	»	»	»	»	»	
FLANDRE ORIENTALE.	1910	2,073,618	6,665	202,601	67,230	165,885	2,515,999	395,375	2,911,374
	1912	2,498,463	7,553	265,492	77,265	191,837	3,040,610	374,293	3,414,903
	1919	4,711,251	53,694	160,000	»	237,021	5,161,966	1,001,799	6,163,765
	1920	7,452,253	212,869	3,078,964	65,575	905,467	11,714,628	3,049,635	14,764,263
	1921	9,768,466	212,227	5,067,342	317,648	395,184	15,760,867	2,549,814	18,310,681
1922	14,211,604	383,778	10,395,295	1,160,159	781,616	26,934,451	4,944,185	31,878,636	
HAINAUT.	1910	5,443,102	»	1,000,000	149,498	1,381,132	7,973,732	671,091	8,644,823
	1912	5,265,886	»	»	90,727	1,213,223	6,569,836	2,137,271	8,707,107
	1919	12,600,887	11,504	»	45,749	2,391,739	15,049,879	2,083,396	17,133,275
	1920	21,646,303	147,619	»	44,134	11,613,318	33,451,374	1,014,623	35,065,997
	1921	5,364,330	»	»	776,174	3,097,245	9,237,749	11,709,100	20,946,849
1922	22,916,098	»	2,500,000	301,071	4,276,286	29,993,455	»	29,993,455	
LIÈGE.	1910	3,378,930	»	»	56,752	662,059	4,097,741	772,683	4,870,424
	1912	3,762,897	»	68,787	32,836	602,299	4,466,819	705,813	5,172,632
	1919	6,896,545	25,542	»	33,119	617,688	7,572,894	2,308,541	9,881,435
	1920	»	»	»	»	»	»	»	»
	1921	»	»	»	»	»	»	»	»
1922	»	»	»	»	»	»	»	»	
LIMBOURG.	1910	763,098	»	»	111,301	258,837	1,133,236	290,044	1,423,280
	1912	880,288	»	»	53,595	317,676	1,251,559	128,958	1,380,517
	1919	1,382,993	»	»	10,535	443,961	1,837,489	1,449,249	3,286,738
	1920	1,461,494	»	»	»	1,080,805	2,542,299	1,633,344	4,175,643
	1921	1,757,358	»	»	27,241	2,378,702	4,163,301	1,855,622	6,018,923
1922	2,387,595	»	»	»	5,117,327	7,504,922	581,477	8,086,399	
LUXEMBOURG.	1910	784,147	2,439	»	33,721	205,884	1,027,191	185,184	1,212,375
	1912	778,741	»	»	36,525	235,364	1,050,630	231,021	1,281,651
	1919	1,046,008	»	»	»	177,703	1,223,711	804,453	2,028,164
	1920	1,095,565	»	»	»	625,959	1,721,524	490,601	2,212,125
	1921	1,346,743	64,333	»	89,141	440,041	1,940,258	454,456	2,394,714
1922	1,533,823	»	»	39,525	1,665,017	3,238,305	211,927	3,450,292	
NAMUR.	1910	1,356,097	1,788	16,263	216,952	285,469	1,876,569	106,329	1,982,898
	1912	1,416,185	1,486	120,758	163,917	389,045	2,091,391	191,759	2,283,150
	1919	2,920,232	663	120,000	4,392	280,064	3,326,251	730,981	4,057,232
	1920	1,366,927	500	»	»	4,450,820	5,818,247	731,147	6,549,394
	1921	6,903,278	989	820,291	»	315,403	8,039,961	547,133	8,587,094
1922	1,652,168	100,985	»	40,654	5,379,314	7,173,071	603,605	7,776,676	
LE ROYAUME.	1910	25,771,773	40,014	1,218,804	1,010,205	4,779,977	32,820,833	4,101,851	36,922,684
	1912	27,498,821	33,379	455,037	757,599	4,743,059	33,487,895	5,735,481	39,223,376
	1919	53,932,690	699,755	280,000	798,904	9,048,135	64,759,484	11,822,627	76,582,111
	1920	»	»	»	»	»	»	»	»
	1921	»	»	»	»	»	»	»	»
1922	»	»	»	»	»	»	»	»	

(* D'après les renseignements fournis par les Administrations provinciales.

N. B. — Les renseignements font partielement défaut pour les provinces d'Anvers, de Flandre occidentale et de Liège.

FINANCES DES PROVINCES
RECETTES. — DÉTAIL DES IMPOSITIONS.

179

PROVINCES.	ANNÉES.	DÉTAIL DES IMPOSITIONS.								TOTAL. Chiffres absolus.	Quotité par habitant.
		Centimes addi- tionnels aux contri- butions directes de l'Etat. (a)	TAXES.						Autres taxes provin- ciales.		
			sur les chiens.	sur les dé- bits de tabac et de boissons alcoo- liques.	sur les permis de port d'armes.	sur les sociétés, l'industrie et les char- bonnages.	sur les vélo- cèdes et les auto- mobiles.				
		Fr.	Fr.	Fr.	Fr.	Fr.	Fr.	Fr.	Fr.	Fr. c.	
ANVERS.	1910.	1,020,905	182,232	327,285	14,500	»	430,803	769,271	2,744,996	2.83	
	1912.	1,078,388	184,327	342,581	16,320	»	520,243	889,431	3,031,290	2.97	
	1919.	2,837,788	79,549	65,341	19,830	»	440,339	500,785	3,943,632	3.78	
	1920.	9,886,628	84,379	73,856	18,740	»	825,091	467,733	11,356,427	11.16	
	1921.	»	»	»	»	»	»	»	»	»	
BRABANT.	1910.	3,180,430	405,683	»	31,180	1,169,430	758,908	1,095,523	6,641,154	4.52	
	1912.	3,326,016	420,118	»	34,560	1,735,992	954,897	1,318,331	7,789,914	5.11	
	1919.	10,800,194	223,086	»	31,250	4,580,649	503,544	2,548,947	18,687,670	11.96	
	1920.	16,897,494	558,389	»	34,460	»	486,978	904,289	18,881,610	12.08	
	1921.	28,282,314	744,950	»	76,120	»	1,929,332	512,771	31,545,487	20.73	
1922.	32,390,778	932,401	»	71,680	»	2,441,461	187,424	36,023,744	23.10		
FLANDRE OCCIDENTALE.	1910.	1,225,933	160,890	194,944	12,440	»	383,322	609,202	2,586,631	2.96	
	1912.	1,184,322	161,452	199,977	13,480	»	473,853	42,073	2,075,157	2.34	
	1919.	5,943,473	77,487	61,183	14,670	»	541,563	269,474	1,743,472	2.38	
	1920.	2,325,110	122,561	46,350	50,823	»	793,302	1,808,565	5,146,711	6.40	
	1921.	2,991,631	183,983	103,252	34,200	»	1,499,984	2,502,546	7,315,596	8.96	
1922.	»	»	»	»	»	»	»	»	»		
FLANDRE ORIENTALE.	1910.	861,184	79,895	469,679	12,300	85,567	400,722	164,271	2,073,618	1.85	
	1912.	930,512	85,529	534,561	13,330	222,122	472,443	239,966	2,498,463	2.20	
	1919.	2,599,602	217,050	397,639	15,020	»	411,708	1,070,232	4,711,251	4.19	
	1920.	5,943,473	267,501	404,415	14,340	»	821,569	955	7,452,253	6.74	
	1921.	7,618,431	333,906	425,631	28,660	»	1,361,140	608	9,768,466	8.80	
1922.	10,087,209	715,383	621,899	26,500	»	1,589,093	1,171,520	14,211,604	12.75		
HAINAUT.	1910.	1 695,846	584,811	»	36,180	2,081,388	508,973	535,904	5,443,102	4.41	
	1912.	1,726,188	626,829	»	40,820	1,723,813	605,062	543,174	5,265,886	4.30	
	1919.	9,123,805	297,648	»	18,240	1,323,962	508,112	1,329,120	12,600,887	10.37	
	1920.	10,687,708	523,593	»	35,960	1,308,369	868,772	2,221,901	21,646,303	17.74	
	1921.	1,500,242	464,901	»	102,910	65,646	1,544,732	1,685,897	5,364,330	4.36	
1922.	17,117,728	1,028,143	»	92,760	169,684	1,435,131	3,072,652	22,916,098	18.63		
LIÈGE.	1910.	2,158,093	302,285	224,267	24,070	»	451,300	254,915	3,378,930	3.80	
	1912.	2,431,396	315,927	218,349	27,150	»	482,237	287,838	3,762,897	4.19	
	1919.	6,216,292	161,380	1,043	24,570	»	250,679	242,581	6,896,545	7.93	
	1920.	»	»	»	»	»	»	»	»	»	
	1921.	»	»	»	»	»	»	»	»	»	
1922.	»	»	»	»	»	»	»	»	»		
LIMBOURG.	1910.	254,210	106,383	120,387	7,830	28,538	122,721	123,030	763,098	2.77	
	1912.	261,647	111,618	125,230	8,670	43,904	167,797	161,422	880,288	3.09	
	1919.	793,700	88,862	35,460	15,230	»	268,665	180,776	1,382,993	4.59	
	1920.	626,253	98,264	157,155	12,070	»	392,212	175,540	1,461,494	4.86	
	1921.	768,495	129,030	175,785	23,460	»	502,685	157,903	1,757,358	5.07	
1922.	1,358,882	146,278	177,909	18,680	»	540,050	145,796	2,387,595	7.71		
LUXEMBOURG.	1910.	350,158	142,015	124,372	14,960	27,845	103,621	21,176	784,147	3.39	
	1912.	351,710	132,172	125,626	16,850	17,064	112,612	22,707	778,741	3.36	
	1919.	736,726	99,017	61,595	24,280	4,200	95,935	24,255	1,046,008	4.45	
	1920.	661,778	112,736	100,547	21,730	6,907	159,879	31,988	1,095,565	4.73	
	1921.	843,591	128,668	104,012	48,520	9,676	186,158	166,118	1,346,743	6.04	
1922.	1,000,600	142,624	105,400	38,240	8,817	207,813	30,329	1,533,823	6.90		
NAMUR..	1910.	484,482	208,425	220,939	24,930	146,394	153,794	117,133	1,356,097	3.73	
	1912.	487,645	211,812	223,005	28,090	161,486	198,796	105,351	1,416,185	3.90	
	1919.	892,716	142,663	215,105	27,110	187,192	188,206	1,267,240	2,920,232	8.16	
	1920.	9 876	159,936	357,095	30,570	27,546	345,916	435,988	1,366,927	3.92	
	1921.	5,525,615	194,295	368,091	36,610	34,413	313,528	430,726	6,903,278	19.81	
1922.	155,609	232,509	391,826	33,840	»	359,037	479,347	1,652,168	4.74		
Le Royaume.	1910.	11,231,241	2,172,619	1,681,873	178,390	3,539,161	3,278,064	3,690,425	25,771,773	3.47	
	1912.	11,777,824	2,249,784	1,769,329	199,270	3,904,381	3,987,940	3,610,293	27,498,821	3.63	
	1919.	34,779,918	1,386,742	837,366	190,200	6,095,003	3,209,051	7,433,410	53,932,690	7.12	
	1920.	»	»	»	»	»	»	»	»	»	
	1921.	»	»	»	»	»	»	»	»	»	
1922.	»	»	»	»	»	»	»	»	»		

(a) Remplacés depuis 1920 par la part de la province dans le produit des impôts d'Etat. (Impôts cédulaires sur les revenus, impôts sur les bénéfices de guerre, les spectacles, etc.)

FINANCES DES PROVINCES
DÉPENSES D'APRÈS LES COMPTES.

PROVINCES.	ANNÉES.	Cours, tribunaux, prisons et gendarmerie.	Cultes.	Instruction publique et constructions scolaires.	Routes provinciales.	Voirie vicinale.	Chemins de fer vicinaux.	Dotation et amortissement d'emprunts.	Bienfaisance publique.	Autres dépenses.	TOTAL.
		Fr.	Fr.	Fr.	Fr.	Fr.	Fr.	Fr.	Fr.	Fr.	Fr.
ANVERS.	1910	151,728	199,934	489,731	396,785	555,000	261,153	233,950	246,011	636,047	3,170,339
	1912	299,876	213,883	499,785	412,000	543,892	273,758	238,055	251,937	765,572	3,498,758
	1919	254,305	66,183	1,563,458	399,998	354,064	314,587	244,516	317,404	871,322	4,385,837
	1920	538,793	89,890	1,862,972	576,485	399,218	314,587	251,172	474,246	2,036,629	6,543,992
	1921	"	"	"	"	"	"	"	"	"	"
BRABANT.	1910	173,916	47,558	1,454,867	701,115	1,012,366	323,274	538,975	596,399	2,532,318	7,380,788
	1912	187,255	61,162	2,138,096	650,028	924,557	357,066	538,575	586,720	2,429,476	7,872,942
	1919	911,613	84	3,655,228	710,394	768,678	467,775	538,575	832,208	5,250,643	13,135,198
	1920	740,688	126	7,410,452	1,967,189	1,397,489	467,775	539,250	2,397,334	3,793,895	18,660,198
	1921	534,406	25,150	9,414,053	2,364,254	1,800,000	467,775	539,625	2,541,400	11,617,350	29,304,013 (a)
FLANDRE OCCIDENTALE.	1910	132,831	12,920	181,558	318,356	248,642	391,761	114,273	258,211	1,041,161	2,699,713
	1912	142,058	15,054	190,371	416,521	252,577	399,528	"	261,115	1,400,398	3,077,622
	1919	248,017	28,092	360,194	454,537	34,411	"	153,361	174,817	433,999	1,887,427
	1920	287,971	151,536	506,593	2,349,626	86,939	936,170	108,444	349,026	1,817,671	6,598,976(b)
	1921	361,705	114,978	647,526	2,297,447	113,581	940,227	104,940	544,994	3,103,003	8,228,401
FLANDRE ORIENTALE.	1910	99,995	117,052	194,223	410,580	364,804	250,157	161,822	358,240	681,339	2,638,212
	1912	132,057	264,518	457,094	242,763	184,815	186,142	289,942	354,475	745,058	2,856,864
	1919	235,891	7,194	1,114,412	374,728	59,487	236,654	327,270	395,356	1,012,021	3,763,013
	1920	263,062	200,553	4,409,754	432,950	305,090	235,929	327,155	638,488	2,568,484	9,381,465
	1921	323,554	169,253	5,522,242	2,268,637	325,541	266,349	327,032	767,098	3,633,367	17,603,074
HAINAUT.	1910	136,080	"	2,819,124	402,522	881,783	361,911	359,622	247,389	1,293,366	6,501,797
	1912	129,578	"	2,928,783	418,672	1,076,377	447,925	492,134	261,702	1,313,240	7,068,411
	1919	271,766	"	4,065,453	1,741,867	577,665	"	666,319	325,887	2,371,256	10,020,212
	1920	428,929	"	11,394,385	1,607,757	1,075,005	"	776,715	963,908	6,027,199	22,273,898
	1921	394,580	"	12,697,600	2,037,139	1,060,763	"	820,716	1,172,944	6,303,029	24,486,771
LIÈGE.	1910	86,120	"	504,204	244,609	383,359	367,286	263,148	370,768	1,424,737	3,644,231
	1912	87,023	"	709,241	71,988	487,350	439,986	272,045	319,233	1,370,782	3,759,648
	1919	382,945	"	1,177,332	626,681	459,668	"	277,391	612,468	2,454,111	5,990,596
	1920	"	"	"	"	"	"	"	"	"	"
	1921	"	"	"	"	"	"	"	"	"	"
LIMBOURG.	1910	28,455	60,008	144,799	"	252,225	153,198	28,000	65,051	371,879	1,103,615
	1912	27,752	109,531	192,427	"	296,823	190,193	28,886	72,318	479,827	1,397,757
	1919	43,035	46,091	223,202	"	136,538	233,428	332,917	92,279	545,907	1,653,397
	1920	100,972	1,132	276,358	"	441,619	233,415	28,000	202,655	1,035,871	2,320,022
	1921	89,401	89,161	428,318	"	174,007	233,415	57,459	183,010	4,182,674	5,437,445
LUXEMBOURG.	1910	41,219	82,267	130,389	116,648	109,996	227,817	10,815	50,874	154,960	924,978
	1912	32,932	72,807	134,707	100,643	134,718	403,062	"	53,368	180,402	1,112,639
	1919	81,103	5,565	163,284	544,581	"	297,291	"	59,930	375,998	1,527,752
	1920	103,404	15,154	350,935	433,271	193,946	295,771	"	112,377	249,152	1,754,011
	1921	115,074	17,478	294,952	666,455	180,667	295,771	"	137,085	471,205	2,178,687
NAMUR.	1910	88,637	75,574	230,215	579,362	202,254	295,771	"	135,151	1,493,118	3,100,082
	1912	48,127	75,604	231,615	49,403	500,019	198,943	126,833	78,674	585,496	1,894,714
	1919	51,521	46,908	253,937	48,078	570,487	255,776	155,976	77,336	616,620	2,076,630
	1920	101,499	41,900	560,332	690,403	439,201	330,084	160,387	86,980	1,042,881	3,453,728
	1921	155,145	43,800	605,131	476,655	709,105	330,839	161,096	287,499	1,398,437	4,167,707
LE ROYAUME.	1910	167,427	169,000	471,959	78,395	879,257	328,978	560,670	326,912	3,302,922	6,225,520
	1912	88,042	104,500	859,838	129,916	1,202,040	181,264	161,130	342,360	2,981,830	6,050,920
	1919	898,464	595,343	6,150,510	2,640,018	4,308,194	2,535,500	1,837,438	2,271,617	8,721,303	29,958,387
	1920	1,092,052	783,863	7,504,442	2,360,693	4,471,596	2,953,436	2,015,613	2,238,210	9,301,375	32,721,280
	1921	2,530,174	195,109	12,882,895	5,543,249	2,829,712	1,879,819	2,700,736	2,897,329	14,358,138	45,817,160

(a) Non compris le déficit d'exercices antérieurs s'élevant à 207,532 francs.

(b) Non compris le déficit d'exercices antérieurs s'élevant à 373,864 francs.

N. B. — Les renseignements font partiellement défaut pour les provinces d'Anvers, de Flandre occidentale et de Liège.

ANNÉES.	PROVINCES.	CONTENANCE CADASTRALE des propriétés			REVENU cadastral des propriétés imposables.
		imposables.	non imposables.	TOTAL.	
		hect. a. c.	hect. a. c.	hect. a. c.	Fr.
1922	Anvers	7 47 18	2 07 59	9 54 77	668
	Brabant	23 64 39	9 08 56	32 72 95	42,926
	Flandre occidentale	»	1 28 10	1 28 10	»
	Flandre orientale
	Hainaut	5 72 95	17 58 14	23 30 89	10,543
	Liège	96 03	84 69 58	85 65 61	2,503
	Limbourg	»	»	»	»
	Luxembourg	1 50	26 40	27 90	»
	Namur	»	3 50 94	3 50 94	138 (a)
	LE ROYAUME.
1923	Anvers	7 57 82	2 07 59	9 65 41	2,149
	Brabant	23 64 39	9 08 56	32 72 95	42,926
	Flandre occidentale	»	1 28 10	1 28 10	»
	Flandre orientale
	Hainaut	8 97 42	22 48 52	31 45 94	14,290
	Liège	3 21 63	84 68 88	(b)87 90 51	3,178
	Limbourg
	Luxembourg	1 50	26 40	27 90	»
	Namur	»	83 67 63	83 67 63	138 (a)
	LE ROYAUME.
1900		77 72 30	49 27 90	127 00 20	2,915
1910		13 25 29	75 53 26	88 78 55	13,508
1914	LE ROYAUME	12 45 24	79 34 98	91 80 22	2,680
1919		14 98 12	80 73 64	95 71 76	17,621
1920		20 83 94	106 62 32	127 46 26	47,557

EMPRUNTS PROVINCIAUX (*).

PROVINCES.	SITUATION AU 31 DÉCEMBRE					
	1919.	1920.	1921.	1922.	1923.	1924.
Anvers	4,820,500	4,731,000	4,639,500	4,543,500	4,445,500	4,344,000
Brabant	2,970,000	2,505,000	2,028,000	1,540,000	1,039,000	526,000
Flandre occidentale.	2,386,000	2,396,090	2,365,000	2,303,000	4,066,500	4,018,000
Flandre orientale. .	7,138,200	9,327,974	9,071,645	8,815,237	(c) 8,558,869	8,302,500
Hainaut	3,586,590	3,504,170	2,419,240	2,330,299	»	»
Liège	4,564,365	4,240,064	3,962,763	3,685,462	6,271,733	9,516,951
Limbourg	579,135	410,314	393,184	3,382,578	5,121,972	7,861,366
Luxembourg	»	»	»	»	»	»
Namur	6,075,111	5,913,902	5,754,451	6,047,038	5,264,648	5,137,756
LE ROYAUME.	32,119,901	33,028,424	30,633,783	32,647,114	34,768,222	39,706,573

(*) D'après les renseignements fournis par les Administrations provinciales.

(a) Une cave sous le Palais de Justice — (b) Non compris les immeubles acquis dans le courant de 1903 pour lesquels les mutations n'ont pas été faites dans les documents cadastraux. — (c) En outre, pour la Flandre orientale, des ouvertures de crédit au « Crédit communal » s'élevant, au 31 décembre 1923, à 49,225,000 francs.

NATURE DES RECETTES.	ANVERS.	BRUXELLES.	LIÈGE.	GAND.	SCHARBEEK.	
	300,677 habitants.	215,145 habitants.	165,096 habitants.	163,877 habitants.	105,155 habitants.	
	Fr.	Fr.	Fr.	Fr.	Fr.	
Recettes ordinaires.						
Revenus patrimoniaux (y compris le prix de concessions de terrains dans les cimetières)	9,447,458	9,378,005	671,213	3,923,250	517,241	
Produit des exploitations en régie (eau, gaz, etc.)	}	Produit net (a)	»	30,881,711	»	
		Produit brut	»			26,133,112
Subsides de la province et de l'État pour subvenir à des dépenses ordinaires	8,123,395	3,317,896	4,737,121	973,812	2,618,547	
Quote-part dans le fonds des communes	6,499,988	5,881,037	3,161,048	3,138,131	1,566,642	
Quote-part dans le produit des impôts cédulaires sur les revenus	14,679,085	18,435,951	3,094,066		3,920,012	
Centimes additionnels au principal des impôts cédulaires de l'État					1,739,714	4,639,755
Impositions communales.	Impositions communales proprement dites ; taxes sur les constructions et reconstructions, sur les chiens, les chevaux, les voitures, les pianos, les débits de boissons et de tabacs, sur les établissements industriels, les charbonnages, les divertissements publics, sur le colportage, (etc.)	6,840,368	4,913,286	3,071,594	1,290,620	1,913,824
	Impositions de remboursement : pour l'établissement des égouts, des trottoirs, du pavage, pour l'ouverture des rues; subventions industrielles (loi du 19 mars 1866)	318,317	»	134,349	637,596	1,772,257
	Impositions rémunératoires : droits de pesage de mesurage, de jaugeage, de grues; droits de quai; de bassin, de hangar, de magasin; droits de place; droits d'abatage, d'expertise de viandes (b)	4,673,529	804,492	2,647,391	4,217,538	227,202
Autres recettes ordinaires	(f) 16,025,223	(f) 20,907,830	3,841,028	893,920	11,828,329	
TOTAUX DES RECETTES ORDINAIRES.	66,607,383	125,920,289	48,230,636	50,596,333	30,121,811	
Recettes extraordinaires.						
Recettes arriérées	3,412,017	225,489	26,692,557	9,610,339	309,990	
Emprunts	»	»	68,990,247 (e)	120,678,828	9,579,000	
Subsides de la province et de l'État pour subvenir à des dépenses extraordinaires	»	671,336	18,266,686	438,188	2,384,441	
Impositions extraordinaires (c)	»	»	»	19,269	3,239	
Autres recettes extraordinaires	84,591,411	10,087,728	23,531,541	4,467,225	1,748,758	
TOTAUX DES RECETTES EXTRAORDINAIRES.	88,008,428	10,984,553	137,481,031	135,213,849	14,025,428	
Totaux des recettes ordinaires et extraordinaires.	154,610,791	136,904,842	186,711,667	185,810,182	44,146,739	

(*) D'après les archives de l'Administration de la Statistique générale (Ministère de l'Intérieur et de l'Hygiène).

(a) Le produit net s'entend défalcation faite de l'amortissement.

(b) Comprend aussi les droits de stationnement, taxes perçues pour le placement de tables et de chaises sur les trottoirs, redevances payées par les concessionnaires ou exploitants de tramways, etc.

(c) Ces impositions sont celles qui figurent dans les comptes communaux au chapitre des recettes extraordinaires.

(d) Y compris les recettes arriérées.

(e) Y compris 45 millions environ de régularisation des exercices antérieurs.

(f) Les renseignements n'ont pas été fournis.

IXELLES. 84,217 habitants.	ANDERLECHT. 68,265 habitants.	MOLENBEEK- SAINT-JEAN. 67,275 habitants.	SAINT-GILLES (BRABANT). 65,690 habitants.	MALINES. 60,429 habitants.	BORGERHOUT. 53,341 habitants.	BRUCES. 52,861 habitants.	OSTENDE. 44,271 habitants.	VERVIERS. 42,085 habitants.	ETTERBEEK. 41,093 habitants.	LOUVAIN. 40,693 habitants.
Fr.	Fr.	Fr.	Fr.	Fr.	Fr.	Fr.	Fr.	Fr.	Fr.	Fr.
690,832	583,863	650,544	447,151	305,841	206,524	138,060	»	199,612	415 677	94,261
»	»	»	2,031,595	321,274	»	304,833	»	467,104	»	»
660,262	2,246,858	1,968,243	»	»	»	»	»	»	»	3,467,243
1,578,142	2,665,128	1,438,809	1,361,834	1,841,308	782,260	1,097,719	»	1,262,710	973,288	550,000
1,451,622	817,657	991,216	1,065,871	875,519	663,533	930,205	»	853,151	439,406	753,104
4,293,577	»	975,370	»	»	»	»	»	1,089,465	»	»
»	3,109,484	»	4,577,899	»	»	»	»	»	2,010,905	»
»	»	2,634,978	»	1,642,720	59,939	1,685,813	»	1,693,543	»	141,003
3,164,523	1,594,156	711,864	2,094,746	529,408	175,745	200,736	»	1,297,896	1,835,989	996,255
323,488	202,376	95,007	»	»	»	53,201	»	»	411,890	32,024
132,048	97,014	1,709,613	338,222	»	151,823	713,922	»	203,184	»	1,301,267
10,027,618	13,355,120	6,253,706	7,649,383	173,233	8,481,293	492,593	»	4,383,356	944,953	2,335,536
22,322,112	24,671,656	17,429,350	19,566,701	5,689,303	10,521,117	5,617,082	(f)	11,450,021	7,032,108	9,670,893
»	»	»	»	79,537	»	586,744	»	65,856	»	829,230
»	10,575,996	4,642,821	»	1,700,000	3,249,200	13,969,300	»	882,461	11,423,694	5,998,177
19,363	840,119	»	112,697	»	449,942	35,380	»	9,698	563,122	874,788
133,952	»	»	»	»	71,022	»	»	140,405	11,513	»
10,512,038	3,114,552	519,028	2,639,938	97,743	66,682	2,147,676	»	495,078	75,927	213,104
10,665,353	14,530,667	5,161,849	2,752,638	1,877,280	3,836,846	16,789,100	(f)	1,593,498	12,074,256	7,915,299
32,987,465	39,202,323	22,591,199	22,319,336	7,566,583	14,357,963	22,356,182	(f)	13,043,519	19,106,364	17,585,992

NATURE DES DÉPENSES.	ANVERS	BRUXELLES	LIÈGE	GAND	SCHAERBEEK	IXELLES
	300,677 habitants.	215,145 habitants.	165,096 habitants.	163,877 habitants.	105,155 habitants.	84,217 habitants.
	Fr.	Fr.	Fr.	Fr.	Fr.	Fr.
Dépenses ordinaires						
Frais d'administration y compris la sûreté publique	23,189,474	24,356,940	8,971,816	8,128,684	1,812,175	2,832,741
Bienfaisance publique.	11,750,247	9,939,842	188,637	2,514,475	2,070,073	2,149,290
Frais des exploitations en régie.	»	44,004,558	18,603,718	29,882,426	3,927,624	1,479,008
Milice	»	»	95,684	921	40,975	»
Instruction publique	21,500,164	11,234,861	10,015,122	4,673,304	5,489,887	4,681,137
Beaux-arts, lettres et sciences	2,392,199		1,101,917	1,235,834	38,795	25,591
Cultes	16,383	203,972	11,226	20,636	7,895	6,083
Voirie	1,087,212	2,038,933	2,117,842	2,374,149	799,091	335,152
Travaux publics.	7,113,557	»	»		259,094	237,091
Éclairage des rues et des places publiques	976,990	2,125,529	1,343,757	263,146	677,538	324
Salubrité publique	9,006,661	505,158	2,642,932	638,649	229,532	196,072
Service d'intérêt et amortissement de dettes constituées et d'emprunts.	35,449,864	30,112,020	12,750,521	18,460,128	8,875,885	4,403,746
Autres dépenses ordinaires	7,079,960	11,445,235	6,539,080	887,359	5,520,988	5,949,170
TOTAUX DES DÉPENSES ORDINAIRES.	119,562,711	135,867,048	61,382,252	69,079,711	29,749,552	22,295,405
Dépenses extraordinaires.						
Remboursement des dettes et emprunts.	»	»	31,531,593	53,889,407	7,050,500	»
Travaux publics.	»	25,452,621	3,587,143	5,686,259	6,065,363	362,247
Autres dépenses extraordinaires	108,807,205	3,176,931	94,393,478 (a)	15,890,404	812,847	10,259,012
TOTAUX DES DÉPENSES EXTRAORDINAIRES.	108,807,205	28,629,552	129,512,214	75,466,070	13,928,710	10,621,259
Totaux des dépenses ordinaires et extraordinaires.	228,369,916	164,596,600	190,894,466	144,545,781	43,678,262	32,916,664

(*) D'après les archives de l'Administration de la Statistique générale (Ministère de l'Intérieur et de l'Hygiène).

(a) Y compris environ 63 millions de dépenses se rapportant à des exercices antérieurs portés au budget de 1923. — (b) Les renseignements n'ont pas été transmis.

ANDERLECHT 68,265 habitants.	MOLENBEEK- SAINT-JEAN 67,275 habitants.	SAINT-GILLES (BRABANT). 65,690 habitants.	MALINES 60,429 habitants.	BORGERHOUT 53,341 habitants.	BRUGES 52,861 habitants.	OSTENDE 44,271 habitants.	VERVIERS 42,085 habitants.	ETTERBEEK 41,093 habitants.	LOUVAIN 40,693 habitants.
Fr.	Fr.	Fr.	Fr.	Fr.	Fr.	Fr.	Fr.	Fr.	Fr.
5,690,637	2,685,359	4,595,919	1,168,860	1,488,480	1,308,648	»	2,007,309	1,990,474	1,404,173
2,247,490	1,501,520	1,846,165	485,063	863,365	149,551	»	1,310,501	836,800	774,035
547,918	1,968,896	522,051	424,422	»	667,904	»	235,402	»	3,415,499
»	»	»	»	400	»	»	1,925	5,620	»
4,597,953	3,067,971	5,074,111	2,354,725	1,158,338	1,519,331	»	2,641,682	1,529,360	1,511,318
311,990	253,322		261,647	196,038	53,962	»	246,558	70,380	160,308
13,420	6,506	3,534	5,343	10,000	19,778	»	3,703	1,197	6,281
871,064	988,721	302,438	38,536	429,705	146,109	»	198,863	69,939	413,014
»	»		603,921		430,627	»	»	»	
223,947	98,522	»	108,988	80,717	»	»	72,276	1,126	»
175,168	23,842	38,741	19,481	545,994	25,690	»	693,740	267,972	709,967
6,283,013	3,642,265	5,172,640	971,235	1,880,994	859,582	»	1,999,286	1,790,003	1,148,588
3,709,055	3,308,542	1,301,010	1,147,005	3,074,597	337,260	»	2,814,044	458,214	3,213,216
24,671,655	17,545,466	18,856,609	7,589,226	9,724,628	5,518,442	(b)	12,225,289	7,021,085	12,756,399
12,500	»	»	»	»	12,259,891	»	»	6,146,798	»
702,069	4,608,317	954,042	1,456,154	3,312,096	3,915,231	»	313,026	5,836,171	5,432,729
13,754,091	»	6,041,889	»	514,234	3,894,038	»	860,023	13,864	47,086
14,468,660	4,608,317	6,995,931	1,456,154	3,826,330	20,069,160	(b)	1,173,049	11,996,833	5,479,815
39,140,315	22,153,783	25,852,540	9,045,380	13,550,958	25,587,602	(b)	13,398,338	19,017,818	18,236,214

PROVINCES.	CATÉGORIES DE COMMUNES.	Nombre des communes emprunteuses.	Année 1923. — EMPRUNTS CONTRACTÉS					
			par l'entremise de la société anonyme le CRÉDIT COMMUNAL.		AUTREMENT.		TOTAL.	
			Nombre.	Montant nominal. Fr.	Nombre.	Montant nominal. Fr.	Nombre.	Montant nominal. Fr.
Anvers.	100,000 hab. et plus	1	2	25,159,513	»	»	2	25,159,513
	20,000 à moins de 100,000 hab.	6	8	12,924,000	3	2,250,000	11	15,174,000
	5,000 à moins de 20,000 hab.	21	50	7,366,094	»	»	50	7,366,094
	Moins de 5,000 hab.	50	73	5,525,656	4	42,000	77	5,567,656
	Totaux.	78	133	50,975,263	7	2,292,000	140	53,267,263
Brabant.	100,000 hab. et plus	2	1	10,000,000	2	5,579,000	3	15,579,000
	20,000 à moins de 100,000 hab.	9	21	58,657,700	»	»	21	58,657,700
	5,000 à moins de 20,000 hab.	27	56	3,712,600	2	406,000	58	4,118,600
	Moins de 5,000 hab.	103	145	15,930,995	3	54,400	148	15,985,395
	Totaux.	141	223	88,301,295	7	6,039,400	230	94,340,695
Flandre occidentale.	20,000 à moins de 100,000 hab.	4	5	6,968,041	1	7,200,000	6	14,168,041
	5,000 à moins de 20,000 hab.	16	26	6,323,324	3	95,060	29	6,418,384
	Moins de 5,000 hab.	50	70	7,249,875	6	180,872	76	7,430,747
	Totaux.	70	101	20,541,240	10	7,475,932	111	28,017,172
Flandre orientale.	100,000 hab. et plus	»	»	»	»	»	»	»
	20,000 à moins de 100,000 hab.	4	9	4,480,000	2	470,000	11	4,950,000
	5,000 à moins de 20,000 hab.	27	56	3,037,183	»	»	56	3,037,183
	Moins de 5,000 hab.	104	143	5,633,044	2	78,269	145	5,711,313
Totaux.	135	208	13,150,227	4	548,269	212	13,698,496	
Hainaut.	20,000 à moins de 100,000 hab.	8	7	8,444,792	1	6,000,000	8	14,444,792
	5,000 à moins de 20,000 hab.	44	93	5,751,847	»	»	93	5,751,847
	Moins de 5,000 hab.	142	196	11,173,617	2	14,000	198	11,187,617
	Totaux.	194	296	25,370,256	3	6,014,000	299	31,384,256
Liège.	100,000 hab. et plus	1	1	20,000,000	»	»	1	20,000,000
	20,000 à moins de 100,000 hab.	2	4	3,700,000	»	»	4	3,700,000
	5,000 à moins de 20,000 hab.	20	43	11,562,056	»	»	43	11,562,056
	Moins de 5,000 hab.	145	195	13,348,104	1	10,500	196	13,358,604
Totaux.	168	243	48,610,160	1	10,500	244	48,620,660	
Limbourg.	5,000 à moins de 20,000 hab.	5	8	3,715,800	»	»	8	3,715,800
	Moins de 5,000 hab.	70	86	5,082,424	13	240,977	99	5,323,401
	Totaux.	75	94	8,798,224	13	240,977	107	9,039,201
Luxembourg.	5,000 à moins de 20,000 hab.	»	»	»	»	»	»	»
	Moins de 5,000 hab.	72	91	3,860,023	12	154,050	103	4,014,073
	Totaux.	72	91	3,860,023	12	154,050	103	4,014,073
Namur.	20,000 à moins de 100,000 hab.	»	»	»	»	»	»	»
	5,000 à moins de 20,000 hab.	6	10	2,633,000	»	»	10	2,633,000
	Moins de 5,000 hab.	139	187	8,082,016	10	42,370	197	8,124,386
	Totaux.	145	197	10,715,016	10	42,370	207	10,757,386
LE ROYAUME.	100,000 hab. et plus	4	4	55,159,513	2	5,579,000	6	60,738,513
	20,000 à moins de 100,000 hab.	33	54	95,174,533	7	15,920,000	61	111,094,533
	5,000 à moins de 20,000 hab.	166	342	44,101,904	5	501,060	347	44,602,964
	Moins de 5,000 hab.	875	1,186	75,885,754	53	817,438	1,239	76,703,192
	Totaux.	1,078	1,586	270,321,704	67	22,817,498	1,653	293,139,202

(*) Statistique dressée par le Service de la Statistique générale d'après les renseignements fournis par l'Administration des Affaires provinciales et communales du Ministère de l'Intérieur et de l'Hygiène et par les Administrations provinciales.

N. B. — Ces emprunts sont généralement destinés à des dépenses d'utilité publique, à l'instruction primaire, aux remboursements des dettes antérieures ou à d'autres besoins financiers.

ÉTAT AGRICOLE, INDUSTRIEL
ET COMMERCIAL.

NATURE DES CULTURES.	ANNÉE 1922.		ANNÉE 1923.	
	PRODUCTION.	ÉTENDUE CULTIVÉE.	PRODUCTION.	PRODUCTION MOYENNE
	(Quintaux.)		(Quintaux.)	(Quintaux.)
Céréales et farineux.				
Froment d'hiver et froment d'été. (Graines)	2,888,915	139,814	3,640,298	26.04
Epeautre »	172,356	16,289	356,042	21.86
Méteil »	45,417	4,564	92,704	20.31
Seigle »	4,669,847	232,026	5,280,178	22.76
Escourgeon ou orge d'hiver . . »	613,357	29,932	821,401	27.44
Orge d'été. »	135,270	4,359	89,077	20.43
Avoine »	5,193,990	264,709	6,830,286	25.80
Sarrasin »	19,273	1,308	12,427	9.50
TOTAL. . .	13,738,425	693,001	17,122,413	24.71
Légumineuses				
pour la production des graines.				
Féveroles (Graines)	272,500	14,691	292,064	19.88
Pois »	141,966	6,741	145,050	21.50
TOTAL. . .	414,466	21,432	437,114	20.40
Plantes industrielles.				
Lin (Graines)	90,462	18,732	104,971	5.60
» (Filasse)	151,868		271,156	14.48
Chanvre (Graines)	1,249	798	627	6.40
» (Filasse)	1,453		801	8.17
Colza (Graines)	6,879	414	6,116	14.77
Tabac (Feuilles sèches)	33,262	1,986	43,100	21.70
Houblon (Cônes)	15,167	1,204	14,481	12.03
Chicorée à café (Racines)	3,226,800	8,158	2,555,877	313.30
Betteraves à sucre »	16,993,956	72,460	20,365,188	281.05
TOTAL. . .	20,521,186	103,052	23,362,317	226.70
Plantes racines.				
Betteraves fourragères. (Racines)	48,891,291	76,234	43,002,308	566.96
Carottes en culture principale. . »	322,620	1,390	320,097	230.28
Navets et rutabagas en cult. pr. . »	2,454,081	6,540	2,494,246	381.38
Pommes de terre »	39,314,030	152,465	28,222,123	185.11
TOTAL. . .	90,982,022	236,629	74,038,774	312.90
Fourrages.				
Trèfle incarnat »	1,255,087	11,895	2,529,379	212.65
Trèfle rouge ou ordinaire (Foin)	1,617,368	84,377	4,317,200	51.16
Autres trèfles, seuls ou mélangés. »	245,767	24,702	761,196	30.81
Luzerne »	508,477	12,299	616,992	50.16
Sainfoin »	162,389	5,245	189,140	36.06
Prairies fauchées (1 ^{re} coupe). . . »	6,347,625	238,441	9,683,649	40.61
Ray-grass et féole »	320,190	10,844	449,782	41.47
TOTAL. . .	10,456,903	387,803(a)	18,547,338	47.83
Cultures dérobées.				
Navets (2 ^{me} récolte). (Racines)	19,079,805	136,018	28,142,094	206.90
Carottes id. »	1,322,190	6,483	879,874	135.72
Spergule (Fve vert)	1,880,239	16,577	1,769,288	106.73
TOTAL. . .	22,282,234	159,078	30,791,256	193.56

ÉTENDUE CULTIVÉE (HECTARES) PAR PROVINCE EN 1923 (*).

NATURE DES CULTURES.	Anvers.	Brabant.	Flandre occidentale.	Flandre orientale.	Hainaut.	Liège.	Limbourg.	Luxembourg.	Namur.	Le Royaume.
Céréales et farin.	49,873	111,434	100,175	99,543	96,388	57,405	44,559	58,718	74,906	693,001
Légumineuses .	1,983	1,804	9,054	1,753	2,571	248	1,315	619	2,085	21,432
Plantes industr.	866	11,855	25,733	12,870	23,732	11,410	7,559	138	8,889	103,052
Plantes racines.	32,551	40,554	38,213	44,193	24,135	9,075	15,804	16,598	15,506	236,629
Fourrages . .	34,360	38,434	22,508	34,241	63,532	40,478	29,905	59,689	64,656	387,803
TOTAL .	119,633	204,081	195,683	192,600	210,358	118,616	99,142	135,762	166,042	1,441,917
Cult. dérobées.	31,135	31,554	24,960	59,453	1,664	42	10,270	»	»	159,078

(*) D'après les renseignements fournis par l'Administration de l'Agriculture et de l'Horticulture, (Ministère de l'Agriculture et des Travaux publics.)

(a) En outre, 339,796 hectares de prairies pâturées, vergers, etc.

NATURE DES CULTURES.	ANNÉE 1923.		ANNÉE 1924.		
	PRODUCTION.	ÉTENDUE CULTIVÉE.	PRODUCTION.	PRODUCTION MOYENNE par hectare.	
				(Quintaux.)	(Hectares.)
Céréales et farineux.					
Froment d'hiver et froment d'été. (Graines)	3,640,298	137,518	3,539,052		25,74
Epeautre »	356,042	15,953	314,207		19,70
Méteil »	92,704	4,977	96,672		19,42
Seigle »	5,280,178	226,717	5,250,658		23,16
Escourgeon ou orge d'hiver »	821,401	27,749	735,292		26,50
Orge d'été. »	89,077	3,782	77,838		20,58
Avoine »	6,830,286	264,682	6,416,569		24,24
Sarrasin »	12,427	1,066	13,020		12,21
TOTAL. . .	17,122,413	682,444	16,443,308		24,09
Légumineuses.					
pour la production des graines.					
Féveroles (Graines)	292,064	13,879	314,418		22,65
Pois »	145,050	6,578	140,626		21,38
TOTAL. . .	437,114	20,457	455,044		22,24
Plantes industrielles.					
Lin (Graines)	104,971	22,040	117,736		5,34
» (Filasse)	271,156		160,478		7,28
Chanvre (Graines)	627	57	411		7,21
» (Filasse)	801		517		9,07
Colza (Graines)	6,116	361	5,556		15,39
Tabac (Feuilles sèches)	43,100	2,772	68,181		24,59
Houblon (Cônes)	14,481	1,264	24,847		19,66
Chicorée à café (Racines)	2,555,877	9,020	2,753,140		305,22
Betteraves à sucre »	20,365,188	81,152	24,890,890		306,72
TOTAL. . .	23,362,317	116,666	28,021,756		240,18
Plantes racines.					
Betteraves fourragères. (Racines)	43,002,308	75,149	45,824,843		609,70
Carottes en culture principale. »	320,097	1,157	284,900		246,24
Navets et rutabagas en cult. pr »	2,494,246	5,925	2,297,448		387,76
Pommes de terre »	28,222,123	158,797	28,659,870		180,48
TOTAL. . .	74,038,774	241,028	77,067,061		319,74
Fourrages.					
Trèfle incarnat	2,529,379	12,143	2,691,475		221,65
Trèfle rouge ou ordinaire (Foin)	4,317,200	83,867	4,144,587		49,42
Autres trèfles »	761,196	24,469	803,392		32,83
Luzerne »	616,992	11,963	597,533		49,95
Sainfoin »	189,140	5,200	189,327		36,41
Prairies fauchées (1 ^{re} coupe) »	9,683,649	242,008	10,177,241		42,05
Ray-grass et fléole »	449,782	10,143	485,108		47,83
TOTAL. . .	18,547,338	389,793	19,088,663		48,96
Cultures dérobées.					
Navets (2 ^{me} récolte) (Racines)	28,142,094	130,036	29,860,952		229,64
Carottes id. »	879,874	7,411	1,034,276		139,56
Spergule (P ^{re} vert)	1,769,288	16,887	2,224,771		131,74
TOTAL. . .	30,791,256	154,334	33,119,999		214,60

ÉTENDUE CULTIVÉE (HECTARES) PAR PROVINCE EN 1924 (*).

NATURE DES CULTURES.	Anvers.	Brabant.	Flandre occidentale.	Flandre orientale.	Hainaut.	Liège.	Limbourg.	Luxembourg.	Namur.	Le Royaume.
Céréales et farin	50,015	112,062	94,198	97,233	95,266	54,883	44,186	59,702	74,899	682,444
Légumineuses .	1,967	1,712	8,458	1,765	2,473	273	1,277	587	1,945	20,457
Plantes industr.	837	13,071	30,841	14,876	26,797	12,250	8,228	252	9,514	116,666
Plantes racines	33,507	41,393	40,644	44,030	23,623	9,287	15,214	17,939	15,391	241,028
Fourrages . .	34,026	38,354	23,087	34,198	64,991	41,875	30,141	58,524	64,597	389,793
TOTAL. . .	120,352	206,592	197,228	192,102	213,150	118,568	99,046	137,004	166,346	1,450,388
Cult dérobées.	32,004	29,103	24,138	58,238	1,270	172	9,410	»	»	154,334

(*) D'après les renseignements fournis par l'Administration de l'Agriculture et de l'Horticulture. (Ministère de l'Agriculture et des Travaux publics.)

(*) Superficie des prairies pâturées, vergers, etc... (337,256 hect.) non comprise.

190 PRODUCTION DES CULTURES (milliers de quintaux) PAR PROVINCE, EN 1923 (*).

NATURE DES CULTURES.	Anvers.	Brabant.	Flandre occidentale.	Flandre orientale.	Hainaut.	Liège.	Limbourg.	Luxembourg.	Namur.	Le Royaume.
Céréales et farineux . . .	1,082	2,564	2,713	2,738	2,553	1,426	880	1,282	1,884	17,122
Légumineuses	47	33	180	47	64	4	26	6	30	437
Plantes industrielles . . .	269	3,014	5,148	2,063	5,924	2,885	1,835	3	2,221	23,362
Plantes racines	8,406	10,774	14,439	15,371	9,786	2,943	4,193	3,636	4,491	74,039
Fourrages	1,208	1,866	1,484	2,225	3,842	2,240	1,297	2,071	2,224	18,547
Cultures dérobées	4,688	4,850	4,632	15,291	236	5	1,089	»	»	30,791
Total	15,793	23,101	28,596	37,735	22,405	8,503	10,320	6,998	10,850	164,298

NOMBRE DES CHEVAUX ET DES BESTIAUX (*).

DÉSIGNATION DES ANIMAUX.	1910.	1913.	1919.	1920.	1921.	1922	1923.
Chevaux } de 3 ans et plus	204,952	171,688	91,717	119,322	130,211	142,245	146,835
Chevaux } de moins de 3 ans	112,110	95,472	69,902	85,830	91,844	88,206	96,349
Bêtes à cornes } de 2 ans et plus	1,095,766	1,969,534	705,969	836,750	875,479	888,563	927,524
Bêtes à cornes } de moins de 2 ans	783,990	779,950	579,987	650,611	639,474	628,206	675,204
Moutons (bêtes à laine) (a)	185,373	»	»	»	»	»	»
Porcs	1,494,297	1,412,293	770,205	976,643	975,748	1,139,387	1,176,430
Anes, mulets et bardots (a)	10,571	»	»	»	»	»	»
Boucs, chèvres et chevreaux (a)	217,824	»	»	»	»	»	»
Totaux généraux	4,104,883	3,528,937	2,217,780	2,669,156	2,712,756	2,886,607	3,022,342

NOMBRE PAR PROVINCE DES CHEVAUX ET DES BESTIAUX.

PROVINCES.	Chevaux.		Bêtes à cornes.		Porcs.	
	1922.	1923.	1922.	1923.	1922.	1923.
Anvers	16,148	16,502	138,845	142,023	53,557	56,073
Brabant	27,897	36,486	213,384	210,099	192,365	199,441
Flandre occidentale	35,242	30,953	182,582	202,710	184,894	178,256
Flandre orientale	29,957	31,530	261,603	282,903	250,214	302,043
Hainaut	42,709	42,602	172,035	177,002	43,332	46,970
Liège	18,257	17,981	184,529	187,420	143,448	96,709
Limbourg	16,114	15,931	130,173	128,925	115,438	117,223
Luxembourg	16,221	17,508	118,638	132,412	81,202	93,613
Namur	27,906	27,691	114,980	139,234	74,937	86,102
Le Royaume	230,451	243,184	1,516,769	1,602,728	1,139,387	1,176,430

NOMBRE DES FOIRES ET DES MARCHÉS (**).

PÉRIODICITÉ.	Anvers.	Brabant.	Flandre occidentale.	Flandre orientale.	Hainaut.	Liège.	Limbourg.	Luxembourg.	Namur.	Le Royaume.
Quotidiens . . . } 1922	»	25	7	4	14	11	»	»	2	63
Quotidiens . . . } 1923	»	26	7	»	9	»	»	»	1	43
Hebdomadaire . . } 1922	39	47	68	12	77	3	10	5	14	275
Hebdomadaire . . } 1923	29	49	68	16	80	11	10	4	10	277
Mensuels } 1922	21	3	8	11	28	18	4	12	3	108
Mensuels } 1923	18	4	8	5	16	7	4	24	9	95
Annuels } 1922	99	73	98	74	59	2	13	»	1	419
Annuels } 1923	98	75	98	48	56	30	13	»	3	421
Autres } 1922	23	20	4	22	»	1	1	21	1	93
Autres } 1923	34	22	4	20	»	10	1	8	1	100

(*) D'après les renseignements fournis par l'Administration de l'Agriculture et de l'Horticulture (Ministère de l'Agriculture et des Travaux publics).

(a) Ce relevé n'a plus été dressé depuis 1910.

(**) D'après les renseignements fournis par les Administrations provinciales.

PRODUCTION DES CULTURES (milliers de quintaux)
PAR PROVINCE, EN 1924 (*)

191

NATURE DES CULTURES.	Anvers.	Brabant.	Flandre occidentale.	Flandre orientale.	Hainaut.	Liège.	Limbourg.	Luxembourg.	Namur.	Le Royaume.
Céréales et farineux . . .	1,140	2,600	2,435	2,641	2,503	1,452	920	1,095	1,657	16,443
Légumineuses	46	32	200	47	61	5	27	7	30	455
Plantes industrielles . . .	188	3,515	6,369	2,475	6,983	3,658	2,425	16	2,393	28,022
Plantes racines	8,702	10,103	13,952	16,801	10,699	2,853	3,946	4,693	5,318	77,067
Fourrages	1,513	2,318	1,344	2,105	3,978	2,143	1,268	2,299	2,121	19,089
Cultures dérobées	4,647	3,459	7,514	16,176	207	20	1,097	»	»	33,120
Total . . .	16,236	22,027	31,814	40,245	24,431	10,131	9,683	8,110	11,519	174,196

NOMBRE DES CHEVAUX ET DES BESTIAUX (*).

DÉSIGNATION DES ANIMAUX.	1913	1919	1920	1921	1922	1923	1924
Chevaux { de 3 ans et plus	171,688	91,717	119,322	130,211	142,245	146,835	151,259
{ de moins de 3 ans	95,472	69,902	85,830	91,844	88,206	96,349	101,055
Bêtes à cornes { de 2 ans et plus	1,969,534	705,969	836,750	875,479	888,563	927,524	944,469
{ de moins de 2 ans	779,950	579,987	650,611	639,474	628,206	675,204	683,186
Moutons (bêtes à laine) (a)	»	»	»	»	»	»	»
Porcs	1,412,293	770,205	976,643	975,748	1,139,387	1,176,430	1,139,073
Anes, mulets et bardois (a)	»	»	»	»	»	»	»
Boucs, chèvres et chevreaux (a)	»	»	»	»	»	»	»
Totaux généraux . . .	3,528,937	2,217,780	2,669,156	2,712,756	2,886,607	3,022,342	3,019,042

NOMBRE PAR PROVINCE DES CHEVAUX ET DES BESTIAUX.

PROVINCES.	Chevaux.		Bêtes à cornes.		Porcs.	
	1923	1924	1923	1924	1923	1924
Anvers	16,502	16,643	142,023	143,730	56,073	50,990
Brabant	36,486	41,231	210,099	210,560	199,441	191,224
Flandre occidentale	36,953	37,816	202,710	215,048	178,256	196,856
Flandre orientale	31,530	32,000	282,903	287,005	302,043	282,805
Hainaut	42,602	43,418	177,002	179,494	46,970	42,158
Liège	17,981	19,082	187,420	187,368	96,709	89,599
Limbourg	15,931	16,675	128,925	127,270	117,223	110,704
Luxembourg	17,508	17,563	132,412	135,408	93,613	89,455
Namur	27,691	27,886	139,234	141,772	86,102	85,282
Le Royaume . . .	243,184	252,314	1,602,728	1,627,655	1,176,431	1,139,073

NOMBRE DES FOIRES ET DES MARCHÉS (**).

PÉRIODICITÉ.	Anvers.	Brabant.	Flandre occidentale.	Flandre orientale.	Hainaut.	Liège.	Limbourg.	Luxembourg.	Namur.	Le Royaume.
Quotidiens . . { 1923	»	26	7	»	9	»	»	»	1	43
{ 1924	»	28	7	»	2	»	»	»	2	39
Hebdomadaires. { 1923	29	49	68	16	80	11	10	4	10	277
{ 1924	39	50	68	17	45	11	11	4	10	255
Mensuels . . . { 1923	18	4	8	5	16	7	4	24	9	95
{ 1924	47	4	8	2	10	7	5	24	9	116
Annuels { 1923	98	75	98	48	56	30	13	»	3	421
{ 1924	92	77	98	35	33	30	13	»	4	382
Autres { 1923	34	22	4	20	»	10	1	8	1	100
{ 1924	27	23	4	20	»	10	1	8	1	94

(*) D'après les renseignements fournis par l'Administration de l'Agriculture et de l'Horticulture (Ministère de l'Agriculture et des Travaux publics).

(a) Ce relevé n'a plus été dressé depuis 1910.

(**) D'après les renseignements fournis par les Administrations provinciales.

PRO-VINCES.	AN-NÉES.	CHEVAUX ADULTES DU PAYS.		POULAINS.		TAUREAUX.		BŒUFS.		VACHES LAITIÈRES.		BOUVILLONS.	
		Nombre d'animaux vendus.	Prix moyen.	Nombre d'animaux vendus.	Prix moyen.	Nombre d'animaux vendus.	Prix moyen.	Nombre d'animaux vendus.	Prix moyen.	Nombre d'animaux vendus.	Prix moyen.	Nombre d'animaux vendus.	Prix moyen.
		Frs.		Frs.		Frs.		Frs.		Frs.		Frs.	
ANVERS.	1920	1,853	2,932	46	2,906	60	1,580	34	2,426	1,286	1,820	422	937
	1921	862	1,762	4	1,225	713	1,502	4,157	2,116	7,333	1,600	440	352
	1922	1,509	2,317	620	2,215	2,176	1,283	2,885	2,047	12,488	1,338	308	319
	1923	522	2,910	628	2,198	1,075	1,898	1,015	2,432	7,722	1,900	299	612
	1924	839	3,457	317	2,701	1,198	2,178	2,932	2,841	17,218	2,171	255	572
BRABANT.	1920	2,307	2,233	621	1,324	1,048	1,022	1,270	1,350	1,498	1,989	3,953	475
	1921	2,152	1,950	1,011	1,181	954	685	1,594	1,272	3,791	1,543	3,585	611
	1922	2,996	1,938	1,556	1,590	1,025	1,039	2,646	1,361	6,108	1,628	6,211	761
	1923	3,192	2,775	1,371	1,429	1,956	2,626	2,431	2,089	4,698	2,396	5,948	1,239
	1924	2,698	2,842	1,151	1,801	1,106	1,346	1,664	2,313	4,521	2,240	3,207	2,824
FLANDRE OCCIDENTALE.	1920	1,069	2,775	943	2,190	1,553	2,345	5,664	2,135	5,019	1,865	»	»
	1921	1,926	2,845	934	2,255	3,446	2,073	6,770	1,876	7,726	2,085	»	»
	1922	3,226	2,600	1,268	1,600	4,005	1,280	10,558	1,609	4,599	1,665	»	»
	1923	2,885	2,830	2,161	1,875	3,113	2,053	10,601	1,910	11,582	2,330	»	»
	1924	3,090	3,339	2,545	2,619	2,757	1,971	7,251	1,975	11,238	2,375	»	»
FLANDRE ORIENTALE.	1920	2,289	3,000	1,057	1,924	5,443	1,675	6,640	1,980	11,292	2,454	1,810	572
	1921	2,320	2,665	641	2,247	10,474	648	7,880	1,513	12,754	2,285	10,524	607
	1922	3,354	3,488	1,647	1,243	11,891	1,479	12,619	1,643	22,461	1,715	26,860	705
	1923	2,512	3,860	936	2,038	9,059	2,325	11,192	2,208	18,710	2,380	15,395	872
	1924	2,291	3,905	1,663	2,263	7,558	2,168	7,524	2,347	4,054	2,195	12,302	1,689
HAINAUT.	1920	6,749	2,068	1,910	2,937	153	1,597	457	2,677	730	2,291	112	943
	1921	3,483	2,365	1,033	2,327	352	1,458	1,168	1,684	2,056	1,474	391	784
	1922	3,421	2,064	1,471	1,391	290	1,285	1,060	1,308	4,780	1,404	759	636
	1923	3,036	2,998	733	2,672	176	1,743	1,796	1,943	2,600	2,432	130	1,115
	1924	1,513	5,000	708	3,42	61	2,036	1,616	1,826	2,155	2,517	199	1,309
LIÈGE.	1920	2,618	2,596	230	1,882	2,347	1,431	2,992	1,876	3,862	2,213	1,713	1,154
	1921	2,478	1,941	251	1,154	6,310	1,404	5,498	1,796	12,734	1,610	5,608	656
	1922	3,321	2,190	267	930	6,495	1,287	6,852	1,698	12,033	2,215	7,769	698
	1923	2,757	2,725	363	1,524	3,970	1,948	3,731	2,137	8,724	2,423	6,003	1,264
	1924	2,409	2,450	222	1,828	1,929	1,719	4,495	2,075	5,477	2,644	2,993	722
LIMBOURG.	1920	2,214	3,470	541	1,735	635	1,581	284	1,964	2,190	1,729	380	768
	1921	1,181	2,650	582	1,037	769	1,058	462	1,576	4,659	1,714	520	950
	1922	1,354	2,025	765	752	408	1,054	268	1,445	5,194	1,600	421	721
	1923	1,460	2,673	1,011	1,135	1,193	2,717	407	2,164	5,696	2,148	492	1,024
	1924	1,429	3,386	864	1,834	1,030	2,095	370	2,310	4,948	2,700	433	1,268
LUXEMBOURG.	1920	591	2,026	28	1,816	»	»	449	2,521	761	2,165	1,286	1,093
	1921	802	2,490	129	751	20	1,095	1,695	1,653	2,428	1,430	2,633	738
	1922	922	2,198	313	812	135	1,613	3,514	1,628	5,693	1,362	5,217	649
	1923	624	2,759	411	1,522	33	1,802	1,327	2,265	2,720	2,146	2,561	1,195
	1924	745	4,081	574	2,052	56	2,257	1,305	2,796	2,075	2,643	2,615	1,538
NAMUR.	1920	800	4,500	200	3,500	20	1,400	3,090	2,240	1,360	1,275	200	1,200
	1921	565	2,500	307	1,600	90	1,800	1,204	2,000	2,273	2,037	400	1,200
	1922	2,400	2,148	1,400	955	60	1,426	3,604	2,135	5,812	908	4,189	427
	1923	2,500	2,350	1,460	1,050	243	2,973	3,051	2,963	4,242	2,094	1,998	929
	1924	1,700	2,958	1,400	1,200	297	1,702	1,744	3,033	3,300	2,367	816	808
LE ROYAUME.	1920	20,490	2,844	5,576	2,246	11,259	1,341	20,880	2,130	27,998	1,978	9,876	893
	1921	15,769	2,352	4,892	1,531	23,128	1,303	30,428	1,721	55,754	1,753	24,101	737
	1922	22,503	2,330	9,307	1,276	26,485	1,305	44,006	1,653	79,168	1,544	51,734	615
	1923	19,488	2,876	9,074	1,716	20,818	2,232	35,551	2,235	66,694	2,250	32,826	1,031
	1924	16,714	3,491	9,444	2,160	15,992	1,941	28,901	2,391	54,986	2,428	22,820	1,341

(*) D'après les renseignements fournis par le Ministère de l'Agriculture et des Travaux Publics.

GÉNISSES.		VEAUX.		MOUTONS.		AGNEAUX.		PORCS.		COCHONS DE LAITS.		ANNÉES.
Nombre d'animaux vendus.	Prix moyen.	Nombre d'animaux vendus.	Prix moyen.	Nombre d'animaux vendus.	Prix moyen.	Nombre d'animaux vendus.	Prix moyen.	Nombre d'animaux vendus.	Prix moyen.	Nombre d'animaux vendus.	Prix moyen.	
	Frs.		Frs.		Frs.		Frs.		Frs.		Frs.	
1,670	1,912	1,699	450	18	73	»	»	1,435	128	2,883	147	1920
6,095	1,414	5,124	498	168	134	»	»	9,026	659	14,348	74	1921
7,468	1,153	12,554	450	210	136	»	»	7,974	716	16,814	158	1922
6,437	1,781	11,325	607	»	»	»	»	143	951	39,840	227	1923
4,299	2,236	17,895	611	16	242	»	»	2,684	700	38,139	212	1924
3,600	774	1,201	479	29	162	402	93	8,875	347	29,599	109	1920
6,584	974	4,462	489	34	164	402	93	13,763	142	69,129	66	1921
15,450	1,145	5,203	478	107	184	18	100	26,790	288	74,933	142	1922
13,739	1,623	4,248	498	97	260	252	161	25,872	402	110,777	105	1923
7,093	1,713	3,986	603	25	138	47	31	17,619	291	93,500	103	1924
2,953	2,000	»	»	»	»	»	»	35	330	16,031	160	1920
7,028	1,850	676	262	299	108	»	»	721	337	22,233	56	1921
11,847	1,454	1,585	353	268	106	»	»	347	342	29,630	146	1922
10,696	1,876	1,119	583	98	146	»	»	412	318	33,752	175	1923
9,025	1,910	424	705	19	163	»	»	498	249	18,829	110	1924
4,183	1,101	1,530	400	4,811	150	299	65	31,893	500	58,120	176	1920
9,690	1,376	16,509	344	7,116	88	362	80	52,937	524	104,030	104	1921
17,828	1,336	28,375	600	7,531	151	218	55	51,220	612	98,990	170	1922
17,170	2,025	20,619	732	8,413	167	549	120	56,698	670	136,056	180	1923
11,654	2,031	18,281	945	8,182	142	486	91	56,263	720	78,694	164	1924
203	1,392	»	»	370	159	11	40	4,539	264	5,484	113	1920
472	1,192	1,345	325	441	75	27	30	12,090	326	9,470	42	1921
3,349	934	1,704	408	381	86	4	15	9,196	376	4,013	109	1922
1,734	1,571	959	524	287	104	13	75	12,003	376	4,314	119	1923
593	1,691	954	359	311	140	38	57	12,893	428	4,274	122	1924
2,003	1,422	778	294	336	56	492	50	37,408	686	19,701	180	1920
7,202	749	3,877	260	1,068	132	10	50	56,045	258	32,450	18	1921
10,714	843	6,147	288	3,398	116	411	81	75,641	419	47,974	123	1922
8,144	1,481	4,636	428	2,928	144	932	99	63,527	506	55,317	146	1923
4,676	1,117	4,181	363	2,528	170	850	29	51,191	500	41,268	93	1924
1,403	1,725	202	280	175	175	100	100	6,137	262	23,918	94	1920
3,099	1,054	1,601	120	519	71	107	40	25,239	190	90,786	41	1921
3,365	896	2,565	105	542	88	»	»	23,195	312	106,353	114	1922
3,744	1,393	5,268	179	825	135	200	55	25,230	283	136,653	108	1923
3,417	1,783	4,710	297	715	158	125	70	20,228	263	130,019	89	1924
1,193	1,365	63	642	»	»	»	»	1,681	413	11,924	137	1920
2,377	828	222	321	»	»	»	»	4,032	183	29,239	42	1921
5,245	735	187	193	»	»	»	»	7,660	279	41,837	125	1922
2,553	1,274	82	512	10	150	»	»	3,497	357	31,497	138	1923
2,648	1,643	131	554	»	»	»	»	3,678	237	34,451	62	1924
140	1,500	»	»	»	»	»	»	6,791	164	820	103	1920
1,906	1,400	60	300	»	»	»	»	1,585	235	7,628	39	1921
4,164	1,049	3,430	465	624	48	104	21	8,060	306	13,550	112	1922
4,757	1,524	3,824	758	612	121	»	»	17,326	155	12,700	123	1923
2,809	2,033	3,837	812	601	52	»	»	19,316	181	10,330	86	1924
17,348	1,466	5,473	424	5,739	129	1,304	90	98,794	344	168,480	135	1920
44,453	1,204	33,966	324	9,645	110	908	59	175,438	317	379,313	54	1921
79,430	1,061	61,750	371	13,061	114	755	54	210,083	406	434,094	133	1922
68,974	1,616	52,080	536	13,270	153	1,946	102	204,708	446	560,906	147	1923
46,214	1,795	54,399	583	12,397	151	1,546	58	184,370	397	449,504	116	1924

I. — DENRÉES.		1910.	1912.	1913.	1920.	1921.	1922.	1923.	1924.
					(a)	(b)			
Céréales	Avoine . . . Par 100 kil.	17.34	22.38	19.59	99.25	69.59	67.58	78.38	92.81
	Epeautre. . . Id.	14.58	18.33	17.17	54.58	66.78	57.08	66.38	81.21
	Froment . . . id.	19.71	20.98	19.80	66.67	79.17	64.87	85.66	105.60
	Méteil . . . Id.	16.67	18.48	18.84	62.83	74.07	59.22	73.33	94.92
	Orge . . . Id.	15.75	21.01	19.42	104.49	70.07	60.00	70.37	100.16
	Sarrasin . . . Id.	17.57	21.20	21.27	105.70	93.40	90.75	91.71	106.30
	Seigle . . . Id.	14.39	18.29	16.76	59.00	72.01	56.76	67.82	91.75
Légumineuses.	Fèvesoles . . Id.	21.79	24.16	24.74	98.73	87.34	92.48	114.19	125.50
	Pois . . . Id.	36.11	52.66	40.68	108.02	92.96	112.35	153.90	173.46
Plantes industrielles.	Colza (graines de) Id.	30.55	36.87	36.95	204.17	115.08	146.76	166.40	194.19
	Houblon . . . Par 50 kil.	»	»	»	»	»	285.28	351.12	1,139.67
	Lin } graines. Par 100kil.	40.53	41.01	31.16	204.09	104.56	120.50	156.17	185.04
	} brut. . . Id.	119.33	130.00	125.00	144.43	54.34	82.85	88.59	89.16
	Tabac . . . Id.	224.50	256.22	238.63	573.86	377.18	488.21	837.04	1,148.89
Pommes de terre . . . Id.	8.03	8.28	6.45	34.94	44.11	39.12	30.95	57.11	
Fourrages.	Foin . . . Id.	8.83	7.48	6.80	34.40	34.57	45.90	35.91	25.87
	Paille . . . Id.	5.07	5.02	4.36	23.44	15.68	16.61	24.94	17.41
Bourre Par kilogr.	3.06	3.22	3.08	14.84	14.32	12.11	14.82	17.47	
Œufs Les 26.	»	»	»	»	»	13.38	15.07	17.01	

II. — VIANDES (par kilogr. (**)).		BŒUFS.		TAUREAUX		VACHES ET GENESSES.		VEAUX.		MOUTONS.		PORCS.	
ANNÉES.	VILLES.	Sur pied.	V viande dépecée.	Sur pied.	V viande dépecée.	Sur pied.	V viande dépecée.	Sur pied.	V viande dépecée.	Sur pied.	V viande dépecée.	Sur pied.	V viande dépecée.
		1922.	Anvers . . .	3.32	5.60	2.55	4.33	3.00	5.10	4.36	6.68	»	»
Malines . . .	3.75		7.00	3.00	5.00	3.50	6.25	4.75	7.50	3.25	6.25	6.00	8.50
Anderlecht . .	3.40		5.10	2.90	4.40	2.90	4.40	4.30	»	»	»	5.05	7.00
Bruxelles . . .	3.29		5.38	2.70	4.50	3.29	5.38	4.93	7.37	5.50	6.98	5.14	7.07
Louvain . . .	3.75		6.50	3.00	6.00	3.00	6.00	5.00	8.00	3.25	6.50	5.50	7.00
Bruges . . .	3.50		6.15	2.25	4.65	2.75	4.75	4.75	6.85	3.65	6.50	5.50	7.00
Gand . . .	3.48		5.77	3.12	5.55	2.81	5.16	4.80	8.20	3.00	6.00	5.50	6.65
Mons . . .	3.67		6.52	2.88	5.12	3.14	5.86	4.29	7.65	3.33	7.12	5.38	7.55
Liège . . .	3.05		6.70	2.80	6.20	2.92	6.30	3.50	6.75	2.90	6.40	4.45	8.15
Hasselt . . .	4.75		9.00	4.25	7.50	3.75	8.00	6.00	9.00	4.25	8.50	6.00	8.00
Arlon . . .	3.38		6.25	3.08	5.83	2.67	5.50	4.50	8.17	3.06	6.70	5.42	7.48
Dinant . . .	4.00		7.50	3.80	7.00	3.80	7.50	4.50	10.50	3.00	7.50	6.25	10.00
Namur . . .	5.80		12.00	4.25	9.50	5.10	11.00	7.00	15.00	4.50	10.00	6.50	13.00
1923.	Anvers . . .		4.44	7.31	3.57	6.03	4.05	7.03	5.33	8.19	»	»	»
	Malines . . .	4.75	8.85	3.50	6.50	4.60	8.75	5.50	8.25	3.50	7.00	6.00	8.25
	Anderlecht . .	4.70	7.05	4.05	6.35	3.85	6.35	5.20	8.10	»	7.50	5.90	8.00
	Bruxelles . . .	4.37	6.87	4.04	6.27	4.37	6.87	6.34	9.27	7.33	8.84	6.18	8.18
	Louvain . . .	4.80	8.25	4.70	8.00	4.75	8.12	6.20	9.75	4.00	8.00	6.40	8.25
	Bruges . . .	4.25	6.75	3.62	5.50	3.62	5.62	6.75	11.50	»	7.75	6.12	7.50
	Gand . . .	4.64	8.15	4.38	7.34	4.35	7.72	5.80	9.48	3.35	6.10	6.02	7.61
	Mons . . .	4.92	8.92	4.27	7.83	4.58	8.36	5.60	10.23	5.06	10.41	6.06	8.51
	Liège . . .	3.50	7.50	2.85	6.50	3.25	7.25	4.60	9.50	3.40	8.75	6.00	9.00
	Hasselt . . .	5.00	9.50	4.75	8.50	4.75	8.50	7.00	10.25	4.75	9.25	6.50	8.50
	Arlon . . .	4.86	9.12	4.53	8.69	4.25	8.50	6.27	10.31	5.03	10.35	6.33	8.45
	Dinant . . .	5.20	8.00	4.30	7.75	4.65	7.80	7.25	9.50	»	»	6.50	8.50
	Namur . . .	5.50	10.00	4.50	8.50	5.50	10.00	7.50	11.50	5.00	11.00	6.50	9.00
	1924.	Anvers . . .	5.22	8.65	4.04	6.79	4.63	7.71	5.58	8.31	»	»	»
Malines . . .		5.00	9.25	3.80	6.95	4.90	9.20	6.25	9.75	4.00	8.25	6.60	9.85
Anderlecht (e).		5.40	7.90	4.40	7.05	4.30	7.05	5.50	9.05	»	9.20	5.50	7.80
Bruxelles . . .		»	»	»	»	»	»	»	»	»	»	»	»
Louvain (c).		5.70	9.50	5.00	8.50	5.35	9.00	7.50	11.75	4.50	9.00	6.40	8.25
Bruges . . .		4.25	6.75	3.62	5.50	3.62	5.62	6.75	11.50	»	7.75	6.12	7.50
Gand . . .		4.79	8.62	4.35	7.53	4.35	7.90	6.42	10.82	3.31	5.55	6.15	7.67
Mons . . .		5.17	9.68	4.50	8.38	4.78	9.13	5.71	9.34	5.46	11.18	6.03	8.56
Liège . . .		5.35	10.10	4.55	8.85	5.00	9.15	5.50	11.00	3.90	9.10	6.25	10.00
Hasselt . . .		5.50	10.00	4.25	7.75	4.75	8.50	7.00	10.25	4.75	9.25	6.50	8.50
Arlon . . .		5.37	10.00	4.95	9.47	4.70	9.25	7.12	11.33	5.05	10.52	6.00	8.00
Dinant . . .		5.25	8.50	4.65	7.80	5.10	8.00	7.65	9.75	»	»	6.60	8.75
Namur . . .		5.50	10.00	4.25	8.25	5.25	9.50	7.00	11.00	5.00	11.00	6.50	9.00

(*) D'après les renseignements fournis par le Ministère de l'Agriculture et des Travaux Publics. En 1919, ce département n'a pas publié de prix.

(**) D'après les renseignements recueillis auprès des Administrations communales par les Administrations provinciales.

(a) Moyennes de prix fixés par le Ministère du Ravitaillement pour le froment, le seigle, le méteil et l'épeautre. A partir du mois d'août, les prix maxima établis ont été majorés de 10 francs les 100 kilos pour les céréales récoltées dans les régions dévastées.

(b) Moyennes établies pour le froment, le seigle et le méteil en tenant compte des prix fixés par le Ministère du Ravitaillement pour les mois de janvier à juillet. Pendant ces mois, les prix officiels ont été majorés de 10 francs pour les céréales récoltées dans les régions dévastées.

(c) D'après les onze premiers mois de l'année.

CHEVAUX ET BESTIAUX ABATTUS
POUR CAUSE DE MALADIES CONTAGIEUSES (*).

SPÉCIFICATIONS.	1922.			1923.			1924.		
	Nombre de bêtes abattues.	Valeur des animaux.	Indemnités payées.	Nombre de bêtes abattues.	Valeur des animaux.	Indemnités payées.	Nombre de bêtes abattues.	Valeur des animaux.	Indemnités payées.
		fr.	fr.		fr.	fr.		fr.	fr.
Tuberculose bovine.									
Saisies totales d'animaux abattus pour la boucherie . . .	773	446,250	223,110	464	447,800	223,874	504	482,810	240,870
Abatage, par ordre, d'animaux cliniquement atteints de tuberculose.									
1. Animaux rejetés totalement de la consommation . . .	4	1,825	910	»	»	»	»	»	»
2. Animaux reconnus propres à la consommation. . . .	8	5,970	1,191	1	750	187	»	»	»
Abatages volontaires d'animaux tuberculés sur la demande du propriétaire.									
1. Animaux rejetés totalement de la consommation . . .	»	»	»	»	»	»	»	»	»
2. Animaux reconnus propres à la consommation. . . .	1	1,450	217	»	»	»	»	»	»
TOTAUX. . .	786	455,495	225,428	465	448,550	224,061	504	482,810	240,870
<i>Taux moyen des indemnités.</i>	—	—	286	—	—	482	—	—	478
Tuberculose porcine (a) . . .	67	22,760	11,351	110	50,450	25,211	153	69,730	34,861
Charbon bovin (b) . . .	262	294,920	26,387	255	455,875	25,909	245	534,200	25,153
Autres maladies contagieuses.									
Chevaux employés à l'agriculture, atteints de maladies contagieuses	»	»	»	»	»	»	2	4,900	1,632
Chevaux de roulage atteints de maladies contagieuses	2	2,500	500	»	»	»	»	»	»
Chevaux suspects de morve ou de farcin	1	1,500	750	»	»	»	3	8,100	4,050
Bêtes à cornes atteintes de maladies contagieuses	»	»	»	»	»	»	»	»	»
Bêtes à cornes suspectes de maladies contagieuses	»	»	»	»	»	»	»	»	»
Bêtes caprines, ovines ou porcines	»	»	»	»	»	»	»	»	»
TOTAUX. . .	3	4,000	1,250	»	»	»	5	13,000	5,682
Total général. . .	1,118	777,175	264,416	830	954,875	275,181	907	1,099,740	306,566

(*) D'après les renseignements fournis par l'Administration de l'Agriculture (Ministère de l'Agriculture et des Travaux Publics.)

(a) Porcs abattus pour la boucherie et rejetés de la consommation pour cause de tuberculose généralisée.

(b) Bêtes bovines mortes ou abattues et reconnues atteintes de charbon.

CAS DE MALADIES CONTAGIEUSES,
AU REGARD DE LA LOI, CHEZ LES ANIMAUX DOMESTIQUES (*).

MALADIES.	ANVERS.	BRABANT.	FLANDRE OCCIDENTALE.	FLANDRE ORIENTALE.	HAINAUT.	LIÈGE.	LIMBOURG.	LUXEMBOURG.	NAMUR.	LE ROYAUME.			
										1923.	1922.	1921.	1920.
Morve et farcin	»	»	»	1	1	1	»	»	»	3	5	20	52
Rage	»	2	1	»	4	5	»	»	1	13	11	19	58
Charbon bactérien	38	8	9	36	7	49	6	7	4	164	187	128	72
Charbon bactérien	6	4	19	14	16	34	4	3	1	101	99	149	102
Stomatite aphteuse	905	2,975	1,542	5,682	4,290	13,171	1,395	5,817	1,191	36,968	11,687	24,667	527,699
Piétin	»	»	»	»	»	»	»	»	»	»	»	»	58
Gale des ovidés	»	»	»	»	»	»	»	102	»	102	80	»	28
Fourine	»	»	1	»	»	»	»	»	»	1	»	»	»
Lymphangite épizootique, ulcéreuse et sporotrichosique	7	13	»	5	1	»	3	»	1	30	»	»	»

RÉLEVÉ DES PERMIS DE PORT D'ARMES DE CHASSE (**).

ANNÉES.	ANVERS.	BRABANT.	FLANDRE OCCIDENTALE.	FLANDRE ORIENTALE.	HAINAUT.	LIÈGE.	LIMBOURG.	LUXEMBOURG.	NAMUR.	LE ROYAUME.
1910 . .	1,449	3,118	1,243	1,222	3,619	2,934	783	1,488	2,487	17,803
1913 . .	1,594	3,440	1,356	1,287	4,221	2,715	867	1,734	2,870	20,094
1919 . .	1,728	3,125	1,378	1,377	4,345	2,271	1,312	2,134	2,633	20,303
1920 . .	1,867	3,445	1,719	1,418	4,604	2,560	1,200	2,046	3,056	21,915
1921 . .	1,785	3,804	1,706	1,419	5,143	2,885	1,173	2,419	3,655	23,989
1922 . .	1,822	3,558	1,583	1,313	4,705	2,582	934	1,899	3,352	21,748 (d)
1923 . .	1,916	3,523	1,586	1,314	4,745	2,706	999	2,117	3,439	22,345 (d)

RELEVÉ PAR PROVINCE, EN 1923, DU DÉBIT DE PERMIS DE PÊCHE (**).
(Loi du 5 juillet 1899 modifiant celle du 19 janvier 1883 sur la pêche fluviale).

NATURE DES PERMIS.	ANVERS.	BRABANT.	FLANDRE OCCIDENTALE.	FLANDRE ORIENTALE.	HAINAUT.	LIÈGE.	LIMBOURG.	LUXEMBOURG.	NAMUR.	LE ROYAUME.		
										Total.	Sommes perçues.	
De 1 franc (pêche le dimanche)	1,732	1,232	795	796	1,392	1,118	1,666	1,084	672	10,487	10,487	
De 2 francs (p. le dim.) doubles	132	597	405	361	889	208	165	20	74	2,851	5,702	
De 2 francs (p. tous les jours)	15,845	10,033	5,184	6,511	14,972	20,566	5,272	9,258	12,279	99,920	189,840	
De 4 francs (doubles)	2,682	5,085	3,161	2,814	9,835	5,964	1,355	324	2,945	34,165	136,660	
De 10 francs (simples)	1,080	914	568	887	1,222	4,197	357	737	2,435	12,397	123,970	
De 25 francs (simples)	»	8	»	»	»	238	»	»	8	254	6,350	
Total	21,471	17,869	10,113	11,364	28,310	32,291	8,815	11,423	18,413	160,074 (a)	473,009 (a)	
Années antérieures. } Total {	1922	18,960	16,102	8,646	10,513	25,971	30,240	8,443	9,427	17,586	145,888 (b)	425,542 (b)
	1921	17,564	15,952	8,435	11,361	25,532	29,849	7,207	8,600	15,304	139,804 (c)	393,269 (c)

(*) D'après les renseignements fournis par l'Administration de l'Agriculture (Ministère de l'Agriculture et des Travaux Publics).

(**) D'après les renseignements fournis par l'Administration des Eaux et Forêts (Ministère de l'Agriculture et des Travaux Publics).

(a) A déduire 6,370 permis échangés (895 de 1 franc, 282 doubles de 2 francs, 4,156 simples de 2 francs, 925 de 4 francs, 111 de 10 francs et 1 de 25 francs) d'une valeur totale de 14,566 francs. — Produit net : 458,413 francs.

(b) A déduire 6,674 permis échangés d'une valeur de 14,088 francs. — Produit net : 411,474 francs.

(c) A déduire 6,049 permis échangés d'une valeur de 12,655 francs. — Produit net : 380,614 francs.

(d) Nombre des permis ordinaires (à 200 frs.). Il a, en outre, été délivré, en 1923, 116 permis du dimanche, à 150 francs (118 en 1922) et 22 licences pour étrangers, à 50 fr. (139 en 1922). Montant total des sommes perçues par l'Etat : 4,374,250 fr. en 1922 et 4,456,500 fr. en 1923.

CAS DE MALADIES CONTAGIEUSES,
AU REGARD DE LA LOI, CHEZ LES ANIMAUX DOMESTIQUES (*).

197

MALADIES.	ANVERS.	BRABANT.	FLANDRE OCCIDENTALE.	FLANDRE ORIENTALE.	HAINAUT.	LIÈGE.	LIMBOURG.	LUXEMBOURG.	NAMUR.	LE ROYAUME.			
										1924.	1923.	1922.	1921.
Morve et farcin	1	»	5	4	»	»	»	»	»	10	3	5	20
Rage	»	1	2	4	4	2	»	»	1	14	13	11	19
Charbon bactérien	35	8	19	38	15	40	8	2	3	168	164	187	128
Charbon bactérien	2	6	12	16	26	38	3	5	4	112	101	99	149
Stomatite aphteuse	32,267	58,815	90,116	62,466	47,882	163,401	51,212	30,400	21,652	558,211	36,968	11,687	24,667
Piétin	»	»	»	»	»	»	»	»	»	»	»	»	»
Gale des ovidés	»	»	»	»	»	»	»	»	»	»	102	80	»
Dourine	»	»	»	»	»	»	»	»	»	»	1	»	»
Lymphangite epizootique, ulcéreuse et sporotrichosique	3	3	2	4	»	»	»	12	3	27	30	»	»

RELEVÉ DES PERMIS DE PORT D'ARMES DE CHASSE (**).

ANNÉES.	ANVERS.	BRABANT.	FLANDRE OCCIDENTALE.	FLANDRE ORIENTALE.	HAINAUT.	LIÈGE.	LIMBOURG.	LUXEMBOURG.	NAMUR.	LE ROYAUME.
1913. . .	1,594	3,440	1,356	1,287	4,221	2,715	867	1,734	2,870	20,094
1919. . .	1,728	3,125	1,378	1,377	4,345	2,271	1,312	2,134	2,633	20,303
1920. . .	1,867	3,445	1,719	1,418	4,604	2,560	1,200	2,046	3,056	21,915
1921. . .	1,785	3,804	1,706	1,419	5,143	2,885	1,173	2,419	3,655	23,989
1922. . .	1,822	3,558	1,583	1,313	4,705	2,582	934	1,899	3,352	(b) 21,748
1923. . .	1,916	3,523	1,586	1,314	4,745	2,706	999	2,117	3,439	(b) 22,345
1924 (a).	2,008	3,875	1,688	1,494	5,001	2,903	1,054	2,204	3,578	(b) 23,805

RELEVÉ, PAR PROVINCE, EN 1924, DU DÉBIT DE PERMIS DE PÊCHE (**).

Loi du 5 juillet 1899 modifiant celle du 19 janvier 1883 sur la pêche fluviale).

NATURE DES PERMIS.	ANVERS.	BRABANT.	FLANDRE OCCIDENTALE.	FLANDRE ORIENTALE.	HAINAUT.	LIÈGE.	LIMBOURG.	LUXEMBOURG.	NAMUR.	LE ROYAUME.		
										Total.	Sommes perçues.	
De 2 francs	2,213	2,116	1,488	1,394	2,134	2,134	1,374	1,747	1,217	15,817	31,634	
De 4 francs	346	1,024	764	637	1,109	456	216	117	244	4,913	19,652	
De 6 francs	11,994	7,796	3,991	4,879	11,221	16,389	3,052	7,114	9,778	76,214	457,284	
De 12 francs	2,296	4,218	2,242	1,878	6,368	3,724	772	332	1,767	23,597	283,164	
De 30 francs	761	697	468	644	718	3,301	236	661	1,715	9,201	276,030	
Total. . .	17.610	15,851	8,953	9,432	21,550	26,004	5,650	9,971	14,721	129,742(c)	1,067,764(c)	
Années antérieures. } Total {	1922	18,960	16,102	8,646	10,513	25,971	30,240	8,443	9,427	17,586	145,888(d)	425,542(d)
	1923	21,471	17,869	10,113	11,369	28,310	32,291	8,815	11,423	18,413	160,074(e)	473,009(e)

(* D'après les renseignements fournis par l'Administration de l'Agriculture (Ministère de l'Agriculture).

(**) D'après les renseignements fournis par l'Administration des Eaux et Forêts (Ministère de l'Agriculture).

(a) Du 1^{er} juillet 1924 au 30 juin 1925. — (b) Nombre de permis ordinaires (à 200 francs). Il a été délivré, en outre, en 1924 (132 permis du dimanche, à 150 francs (116 en 1923, 118 en 1922) et 306 licences pour étrangers (202 en 1923, 139 en 1922). Montant total des sommes perçues par l'Etat : 4,796,100 francs en 1924, 4,496,500 francs en 1923 et 4,374,250 francs en 1922. — (c) A déduire 5,465 permis échangés, d'une valeur totale de 30,106 francs — Produit net : 1.37,658 francs. Non compris dans ce chiffre les taxes postale et fiscale (0.50 et 0.75 franc par permis). — (d) A déduire 6,674 permis échangés d'une valeur de 14,068 francs. — Produit net : 411,474 francs. — (e) A déduire 6,370 permis échangés d'une valeur totale de 14,596 francs. — Produit net : 458,413 francs.

SPÉCIFICATIONS.	BOIS ET FORÊTS APPARTENANT							
	A L'ÉTAT.		AUX COMMUNES.		AUX ÉTABLISSEMENTS PUBLICS.		TOTAL GÉNÉRAL.	
	1910	1921.	1910.	1921.	1910.	1921.	1910.	1921.
	Hect.	Hect.	Hect.	Hect.	Hect.	Hect.	Hect.	Hect.
Contenance des bois . . .	32,353	35,193	170,043	174,268	6,660	6,583	209,056	216,044
Contenance des coupes ordinaires et extraordinaires :								
Futaie feuillue	451	656	1,114	1,020	»	»	1,565	1,676
» résineuse	49	75	409	999	79	69	537	1,143
» sur taillis	637	665	3,104	2,813	210	185	3,951	3,663
Taillis	23	79	2,482	1,706	32	33	2,537	1,818
TOTAL. . .	1,160	1,475	7,109	6,538	321	287	8,590	8,300
REVENUS	Fr.	Fr.	Fr.	Fr.	Fr.	Fr.	Fr.	Fr.
Prix de vente, additionnels compris :								
Futaie feuillue	237,175	1,128,706	389,847	1,061,941	»	»	627,022	2,190,647
» résineuse	12,058	142,159	438,129	4,420,475	127,232	302,522	577,419	4,865,156
» sur taillis	156,909	689,742	1,422,507	3,661,225	116,193	323,791	1,695,609	4,674,758
Taillis	1,531	35,034	360,917	767,618	8,119	37,257	370,567	839,909
TOTAL. . .	407,673	1,995,641	2,611,400	9,911,259	251,544	663,570	3,270,617	12,570,470
Elagages, recépages, Chablis, bois de délit et éclaircies	87,515	418,955	344,484	1,766,681	83,886	165,337	515,885	2,350,973
Chasse et tenderie	165,169	90,415	563,377	953,654	29,331	32,447	757,877	1,076,516
Autres revenus	64,849	331,441	741,180	1,339,466	11,458	12,456	817,497	1,683,363
TOTAL. . .	317,533	840,811	1,649,041	4,059,801	124,685	210,240	2,091,259	5,110,852
TOTAL DES REVENUS.	725,206	2,836,452	4,260,411	13,971,060	376,229	873,810	5,361,876	17,681,322
DÉPENSES								
Contributions foncières pour les bois exclusivement	69,468	122,210	272,472	692,025	21,924	22,003	363,864	836,238
Frais de régie et de surveillance	103,232	256,203	243,750	979,440	20,002	33,396	366,984	1,269,039
Frais d'arpentage et de réarpentage	1,447	1,609	20,512	16,441	651	490	22,610	18,540
Frais d'adjudication et d'exploitation par entreprise	24,247	110,380	229,206	904,810	21,307	23,148	274,760	1,038,338
Travaux d'amélioration	212,111	892,229	250,419	1,033,534	39,442	167,251	501,972	2,093,014
TOTAL DES DÉPENSES.	410,505	1,382,631	1,016,359	3,626,250	103,326	246,288	1,530,190	5,255,169
Revenu net. . .	314,701	1,453,821	3,244,052	10,344,810	272,903	627,522	3,831,686	12,426,153

(* D'après les renseignements fournis par l'Administration des Eaux et Forêts (Ministère de l'Agriculture et des Travaux publics). Cette statistique n'est plus dressée que tous les cinq ans.

DÉSIGNATION DES ÉTABLISSEMENTS.	POPULATION DES ÉTABLISSEMENTS PENDANT LES ANNÉES SCOLAIRES						
	1913-14.	1918-19.	1919-20.	1920-21.	1921-22.	1922-23.	1923-24.
École de médecine vétérinaire de Bruxelles.	85	44	52	106	113	119	119
Institut agronomique de Gembloux	173	108	182	235	185	176	185
» » de Gand	»	»	»	29	35	43	59
École moyenne pratique d'horticulture et d'agricult. de Vilvorde	89	55	73	69	69	99	99
École moyenne d'horticulture et d'agriculture de l'Etat, à Gand	44	25	24	17	13	(a)	(a)
École moyenne pratique d'agriculture de Huy	25	26	27	51	55	30	30
TOTAUX.	416	258	358	507	470	467	492

ADMISSION DES ÉLÈVES. — DIPLÔMES ET CERTIFICATS DE CAPACITÉ.

OBJETS DES EXAMENS.	1913.		1919.		1920.		1921.		1922.		1923.		1924.	
	Récipiendaires.		Récipiendaires.		Récipiendaires.		Récipiendaires.		Récipiendaires.		Récipiendaires.		Récipiendaires.	
	Inscrits.	Admis.	Inscrits.	Admis.	Inscrits.	Admis.	Inscrits.	Admis.	Inscrits.	Admis.	Inscrits.	Admis.	Inscrits.	Admis.
Admission à l'école de médecine vétérin.	18	18	23	23	71	71	28	28	35	35	35	35	35	35
Diplôme de candidat vétérinaire.	18	14	20	20	13	13	61	50	20	16	30	26	29	27
Diplôme de docteur en médecine vétérin.	26	24	32	32	13	13	14	14	12	12	16	16	43	43
Première épreuve de doctorat en médecine vétérinaire	13	13	20	19	14	14	12	12	49	49	16	15	27	26
Admiss. à l'instit. agron. de Gembloux.	53	42	»	»	87	87	57	57	56	44	41	30	69	60
» » » de Gand	»	»	»	»	29	29	20	20	15	15	23	23	27	27
Diplôme d'ingénieur agronome	24	5	35	34	»	20	»	49	36	24	22	16	58	39
Diplôme spécial de 4 ^e année facultative (Institut agricole).	9	7	4	4	7	7	4	4	15	15	3	2	»	»
Diplôme d'horticulteur ou d'agriculteur	Élèves sortis de l'école de Vilvorde.		28	28	16	16	18	18	17	17	23	23	20	20
	Élèves sortis de l'école de Gand.		5	3	7	6	7	7	9	9	3	3	(a)	(a)
	Élèves sortis de l'école de Huy		9	6	4	4	4	4	7	7	11	10	10	9
Certificats de capacité.	Jardiniers		293	200	137	91	142	91	226	97	93	68	104	90
	Maréchaux ferrants		270	169	114	76	221	141	160	126	»	»	»	»
Diplômes délivrés à l'école centrale pratique de maréchaleries de l'Etat	(c)	(c)	22	15	15	13	22	17	»	»	»	»	23	18

MÉDECINS VÉTÉRINAIRES (b) (*).

SPÉCIFICATION.	1910.	1920.	1921.	1922.	1923.	1924.
Inspecteurs vétérinaires du gouvernement	17	20	21	21	21	23
Médecins vétérinaires agréés	643	607	602	608	618	629
TOTAL.	660	627	623	629	639	652

(* D'après les renseignements fournis par l'Administration de l'Agriculture (Ministère de l'Agriculture et des Travaux publics). (a) Cette école a été supprimée en 1923. (b) Les médecins vétérinaires du gouvernement ont été supprimés par suite de la réorganisation du service de la police sanitaire. Actuellement il existe des médecins vétérinaires agréés qui assurent le service de la police sanitaire du bétail. (c) Les examens n'ont pas eu lieu.

**ATELIERS D'APPRENTISSAGE
ET ÉCOLES PROFESSIONNELLES DE TISSAGE SUBSIDIÉS PAR L'ÉTAT (*).**

SPÉCIFICATIONS.	1921.			1922.			1923.	
	Flandre occidentale	FLANDRE ORIENTALE.		Flandre occidentale	FLANDRE ORIENTALE.		FLANDRE ORIENTALE.	
	Ateliers d'apprentissage.	Atelier d'apprentissage.	Écoles professionnelles de tissage.	Ateliers d'apprentissage.	Atelier d'apprentissage. (b)	Écoles professionnelles de tissage.	Atelier d'apprentissage.	Écoles professionnelles de tissage.
NOMBRE ET POPULATION.								
Nombre des ateliers et écoles professionnelles de tissage	3	1	5	2	1	5	1	3
Nombre des apprentis	Garçons	43	5	347	22	7	426	59
	Filles	»	»	»	1	»	»	»
TOTAL.	43	5	347	23	7	426	5	59
Taux moyen du salaire	5.00	7.50	10.00	6.00	7.50	9.50	7.50	11.33
Degré d'instruction des apprentis.								
Nombre des apprentis sachant	lire, écrire et calculer.	32	5	342	8	7	418	59
	lire et écrire seulement.	10	»	»	10	»	2	»
	lire seulement.	1	»	2	4	»	1	»
Illettrés	»	»	3	1	»	5	»	»
Proportion pour cent des illettrés	2.3	»	0.86	4.3	»	1.17	»	»
Nombre des ouvriers.								
A) Formés pendant l'année	16	42	125	11	5	95	3	9
B) Depuis la fondation des ateliers et des écoles	3,735	2,156	1,645	3,751	2,198	1,770	2,203	1,865
C) Depuis la fondation des ateliers et des écoles, y compris les ateliers et écoles supprimés	3,751	2,198	1,770	3,762	2,203	1,865	2,206	1,874
RECETTES ET DÉPENSES (a).								
Recettes.								
Subsides alloués par	l'État Fr.	3,564	959	7,395	4,236	»	7,772	10,100
	la province »	1,204	»	2,304	1,604	»	3,554	5,356
	les communes »	1,182	»	4,681	1,604	»	3,075	2,838
Divers »	»	248	413	506	»	968	2,542	
TOTAL. Fr.	5,950	1,207	14,793	7,950	(b)	15,969	(b)	20,836
Dépenses.								
Salaires des contre-maîtres et des maîtresses Fr.	4,300	900	11,000	6,300	»	12,385	»	16,515
Supplément éventuel aux contre-maîtres à titre de récompense »	150	»	»	125	»	»	»	»
Récompenses aux apprentis »	75	»	75	100	»	»	»	75
Entretien du matériel et menus frais »	511	32	1,159	450	»	1,627	»	1,600
Chauffage et éclairage »	474	82	1,430	475	»	1,042	»	1,400
Indemnité du secrétaire et frais de bureau »	250	»	300	250	»	815	»	800
Indemnité éventuelle pour l'instruction primaire »	100	100	100	100	»	»	»	»
Imprévus »	90	93	729	150	»	100	»	446
TOTAL. Fr.	5,950	1,207	14,793	7,950	(b)	15,969	(b)	20,836

(*) D'après les renseignements fournis par l'Administration de l'Enseignement industriel et professionnel (Ministère de l'Industrie et du Travail).

(a) D'après les budgets. — (b) L'atelier d'apprentissage de la Flandre orientale n'a pas été subsidié en 1922 ni en 1923 et n'a pas fourni de renseignements.

N. B. — Les ateliers d'apprentissage et les écoles professionnelles de tissage de la Flandre occidentale ont cessé d'exister à partir du 1^{er} janvier 1923.

ÉCOLES INDUSTRIELLES, PROFESSIONNELLES 201
ET COMMERCIALES SUBSIDIÉES PAR L'ÉTAT (*). — ANNÉE SCOLAIRE 1922-1923.

PROVINCES.	NOMBRE d'établissements.	NOMBRE D'ÉLÈVES.			RESSOURCES (a).					
		Garçons.	Filles	TOTAL.	SUBSIDES ALLOUÉS PAR			Recettes diverses et excédent de l'exercice antérieur.	TOTALS.	
					l'État.	la province	les communes.			
					Fr.	Fr.	Fr.	Fr.	Fr.	
ÉCOLES ET COURS PROFESSIONNELS ET COMMERCIAUX : A. — COMMUNAUX.										
Anvers	5	771	280	1,051	217,279	183,202	62,078	25,297	487,946	
Brabant	31	1,352	2,666	4,018	894,071	885,303	259,108	125,763	2,164,245	
Flandre occidentale	6	542	»	542	78,369	51,258	32,362	48,385	210,374	
Flandre orientale	6	1,059	914	1,973	275,966	230,849	54,067	32,313	593,195	
Hainaut	15	1,534	417	1,951	153,779	116,418	69,287	31,551	371,035	
Liège	23	2,452	826	3,278	577,711	263,731	424,018	101,319	1,366,779	
Limbourg	4	161	»	161	4,126	4,192	2,197	1,134	11,649	
Namur	3	82	65	147	29,204	4,122	26,057	10,293	69,676	
TOTAUX.	93	7,953	5,168	13,121	2,230,505	1,739,165	929,174	376,055	5,274,899	
B. — LIBRES.										
Anvers	86	5,275	4,405	9,680	1,234,251	1,033,043	104,997	369,804	2,742,095	
Brabant	98	8,073	4,501	12,574	1,666,215	266,133	126,311	1,545,751	3,604,470	
Flandre occidentale	41	2,733	1,088	3,821	427,245	307,756	130,052	94,235	959,288	
Flandre orientale	80	7,740	3,815	11,555	1,146,064	978,226	14,071	554,592	2,692,953	
Hainaut	55	4,892	2,227	7,119	1,477,470	368,151	3,183	1,086,480	2,935,284	
Liège	33	4,011	2,002	6,013	722,057	55,252	71,080	831,331	1,079,720	
Limbourg	20	1,378	444	1,822	362,610	325,749	28,332	84,798	801,489	
Luxembourg	4	208	55	263	87,260	2,000	500	102,140	191,900	
Namur	21	858	590	1,448	215,567	183,214	3,909	82,007	484,697	
TOTAUX.	438	35,168	19,127	54,295	7,338,739	3,519,524	482,435	4,751,138	16,091,836	
ÉCOLES INDUSTRIELLES. — A. COMMUNALES.										
Anvers	3	3,396	2	3,398	155,885	143,702	89,862	5,294	394,743	
Brabant	12	4,975	332	5,307	306,359	241,751	310,476	48,534	907,120	
Flandre occidentale	7	1,409	101	1,510	73,392	68,388	41,836	10,712	194,328	
Flandre orientale	9	2,967	»	2,967	294,328	219,849	111,457	73,922	699,556	
Hainaut	47	13,139	1,788	14,927	672,651	605,103	411,779	115,064	1,804,597	
Liège	8	1,884	»	1,884	78,596	47,880	78,035	9,698	214,209	
Limbourg	1	125	»	125	9,729	10,040	5,232	100	25,101	
Luxembourg	4	197	»	197	6,027	700	3,999	6,991	17,717	
Namur	4	900	42	942	37,551	31,871	19,479	16,322	105,223	
TOTAUX.	95	28,992	2,265	31,257	1,634,518	1,369,284	1,072,155	286,637	4,362,594	
B. — LIBRES.										
Anvers	13	2,317	»	2,317	232,764	229,481	61,823	28,554	552,622	
Brabant	4	1,083	14	1,097	110,077	78,887	25,770	43,212	257,946	
Flandre orientale	3	167	»	167	19,181	8,372	»	17,823	45,376	
Hainaut	2	323	»	323	22,698	7,086	750	29,819	60,353	
Liège	3	348	»	348	29,398	7,940	»	37,033	74,371	
Limbourg	2	99	»	99	5,227	5,046	»	3,583	13,856	
Luxembourg	1	45	16	61	4,008	300	»	6,216	10,524	
Namur	5	664	44	708	30,707	31,627	2,701	17,032	82,067	
TOTAUX.	33	5,046	74	5,120	454,060	368,739	91,044	183,272	1,097,115	
Instit. sup. de com., à Anvers	1	264	7	271	216,784	70,873	»	103,119	390,776	
Ecole sup. de com. et de finan. (Instit. St-Ignace), à Anvers	1	224	»	224	53,389	»	»	146,911	200,300	
Ecole des sciences commerc. et consulaires, à Louvain	1	122	6	128	47,140	»	»	108,910	156,050	
Ecole techn. et supérieure de brasserie, à Gand	1	28	»	28	33,920	25,055	»	22,265	81,240	
Institut supérieur de fermentations, à Gand	1	77	»	77	45,777	22,517	4,500	38,135	110,929	
Ecole supér. comm. et consulaire, à Mons	1	94	»	94	52,675	»	»	99,075	151,750	
Institut commerc. des industries du Hainaut, à Mons	1	116	»	116	60,000	104,452	1,000	153,548	319,000	
Musée professionn. de l'Etat, à Morlanwelz	1	209	3	212	100,886	»	»	5,400	106,286	
Ecole des hautes études commerc. et consulaire, à Liège	1	100	1	101	48,731	24,829	48,727	22,413	144,700	
Ecole supérieure des textiles, à Verviers	1	55	»	55	122,343	57,105	137,837	12,736	330,021	
Ecole spéciale de commerce et de finance, à Bruxelles	1	124	2	126	14,227	9,313	2,500	12,513	38,553	

(*) D'après les renseignements fournis par le Ministère de l'Industrie et du Travail.
 ■) D'après les budgets.

ANNÉES.	SPÉCIFICATIONS.	ÉCOLES MÉNAGÈRES.		CLASSES MÉNAGÈRES.			Total.	
		Communa- les.	Libres.	Communa- les.	Annexées à des écoles pri- maires adoptées.	Libres.		
Nombre des écoles et classes.								
1922	Anvers	I	2	2	I	19	25	
	Brabant	I	4	»	»	6	11	
	Flandre occidentale	I	2	»	»	15	18	
	Flandre orientale		»	4	I	30	35	
	Hainaut	9	4	8	»	7	28	
	Liège	5	8	8	I	2	24	
	Limbourg	»	»	»	I	7	8	
	Luxembourg	»	3	I	»	I	5	
	Namur	»	2	I	»	I	4	
	LE ROYAUME.	17	25	24	4	88	158	
1923	Anvers	I	I	2	I	22	27	
	Brabant	»	3	»	»	8	11	
	Flandre occidentale	»	2	I	»	17	20	
	Flandre orientale	»	»	6	I	42	49	
	Hainaut	2	4	17	»	8	31	
	Liège	5	5	9	I	5	25	
	Limbourg	»	»	»	2	6	8	
	Luxembourg	»	4	I	»	I	6	
	Namur	»	2	I	»	I	4	
	LE ROYAUME.	8	21	37	5	110	181	
Nombre des élèves.								
		502	962	504	128	3,382	5,478	
Ressources :								
1922	Subsides alloués par	l'État . . Fr.	50,382	92,725	27,247	14,568	223,165	408,087
		les provinces »	27,832	13,260	15,778	12,285	157,421	226,576
		les communes »	15,155	4,660	12,861	3,045	35,522	71,243
		TOTAL. Fr.	93,369	110,645	55,886	29,898	416,108	705,906
		Recettes diverses. Fr.	5,637	85,602	3,978	4,522	106,738	206,477
	TOTAL DES RESSOURCES. . Fr.	99,006	196,247	59,864	34,420	522,846	912,383	
Nombre des élèves.								
		220	696	808	166	3,786	5,676	
Ressources :								
1923	Subsides alloués par	l'État . . Fr.	39,813	69,024	62,383	16,205	297,355	484,780
		les provinces »	25,704	15,884	35,379	14,421	213,473	304,861
		les communes »	17,794	3,657	29,978	4,244	31,304	86,977
		TOTAL. Fr.	83,311	88,565	127,740	34,870	542,132	876,618
		Recettes diverses Fr.	1,598	67,633	6,516	3,643	156,330	235,720
	TOTAL DES RESSOURCES. . Fr.	84,909	156,198	134,256	38,513	698,462	1,112,338	

**ENSEIGNEMENT INDUSTRIEL, PROFESSIONNEL, COMMERCIAL ET MÉNAGER (*).
DÉPENSES IMPUTÉES SUR LES FONDS DE L'ÉTAT.**

OBJETS DES DÉPENSES.	1913.	1919.	1920.	1921.	1922.	1923.
	Fr.	Fr.	Fr.	Fr.	Fr.	Fr.
Écoles indust. prof. et comm. .	2,471,815	3,410,442	9,793,505	9,599,957	10,240,700	11,014,640
Ateliers d'apprentissage divers et écoles prof. de tissage . .	85,702	10,273	11,929	21,763	1,054,747	1,062,553
Instit. supérieur (Subsides . . de commerce (Bourses d'é- à Anvers tudes . .	76,401	144,066	189,750	185,796	238,162	232,092
Écoles et classes ménagères . .	8,000	8,800	10,400	9,600	7,640	6,740
Frais d'inspection des ateliers d'apprentissage et écoles pro- fessionnelles de tissage . .	212,376	215,999	299,569	340,158	461,914	660,549
Frais d'inspect. des écoles ind. prof. et comm., des écoles et classes ménagères	4,777	(a)	(a)	(a)	(a)	(a)
Missions, achat de livres et dépenses diverses	78,783	80,869	164,808	191,324	203,979	216,642
	17,136	5,410	29,385	38,042	16,038	5,258
TOTAUX.	2,954,990	3,875,859	10,499,346	10,386,640	12,223,180	13,198,474
Allocations budgétaires	3,620,352	3,980,800	10,709,221	10,407,000	12,230,200	13,242,000

(*) D'après les renseignements fournis par le Ministère de l'Industrie, du Travail et de la Prévoyance sociale. — (a) Depuis 1914, l'inspection de ces établissements est faite par les inspecteurs ordinaires du Ministère de l'Industrie, du Travail et de la Prévoyance sociale; il n'y a plus d'inspecteur spécial.

CARRIÈRES (*).

203

NOMBRE DE CARRIÈRES ET D'OUVRIERS, ET VALEUR DES PRODUITS (■).

SPÉCIFICATIONS.	1910.	1913.	1919.	1920.	1921.	1922.	1923.
Nombre de carrières	1,522	1,556	755	961	930	915	891
Valeur des produits . . (Frs.)	66,418,720	70,611,800	58,504,450	211,257,000	200,081,500	223,537,250	307,699,450
Nombre d'ouvriers	35,711	34,893	14,909	23,759	25,196	25,207	28,427

MINES MÉTALLIQUES (*).

PRODUCTION, VALEUR DES PRODUITS ET NOMBRE D'OUVRIERS.

SPÉCIFICATIONS.	1910.	1913.	1919.	1920.	1921.	1922.	1923.
Fer (minerai lavé) (b).							
Quantité (Tonn.)	122,960	150,450	4,820	12,050	21,190	8,050	29,610
Valeur (Frs.)	566,950	741,250	64,050	194,900	316,500	128,000	546,300
Pyrite (fer sulfuré).							
Quantité (Tonn.)	214	268	60	5,210	38,300	63,200	87,480
Valeur (Frs.)	1,900	2,200	6,600	32,450	220,850	381,200	664,000
Calamine.							
Quantité (Tonn.)	»	»	»	»	»	»	»
Valeur (Frs.)	»	»	»	»	»	»	»
Blende.							
Quantité (Tonn.)	1,434	949	»	»	»	26	36
Valeur (Frs.)	139,600	87,700	»	»	»	5,900	15,100
Plomb (galène).							
Quantité (Tonn.)	162	132	»	»	»	»	»
Valeur (Frs.)	26,450	34,900	»	»	»	»	»
Manganèse (minerai ferro-manganésifère).							
Quantité (Tonn.)	»	»	»	»	»	»	»
Valeur (Frs.)	»	»	»	»	»	»	»
TOTAUX { Quantité. (Tonn.)	124,770	151,799	4,880	17,260	59,490	71,276	117,126
{ Valeur . (Frs.)	734,900	866,050	70,650	227,350	357,350	515,100	1,225,400
Nombre d'ouvriers	364	388	44	89	176	142	209

FABRICATION DU COKE ET DES AGGLOMÉRÉS DE HOUILLE (*).

NOMBRE D'USINES, CONSOMMATION, PRODUCTION, NOMBRE D'OUVRIERS.

SPÉCIFICATIONS.	1913.	1919.	1920.	1921.	1922.	1923.
Fabriques de coke.						
Nombre { d'usines	41	17	26	31	35	37
{ de fours	2,898	1,077	1,718	1,813	2,521	2,724
Consommation de charbon. . . (Tonn.)	4,601,750	987,070	2,367,830	1,835,940	3,871,731	5,631,623
Production. { Quantité (Tonn.)	3,523,000	756,890	1,835,400	1,402,610	2,849,884	4,179,964
{ Valeur } totale. .(1,000 fr.)	96,098	70,089	284,071	176,695	296,847	757,853
{ à la tonne. (fr. c.)	27.28	92.60	154.77	125.96	104.15	181.54
Nombre d'ouvriers	4,229	1,572	3,084	2,833	4,433	5,254
Fabriques d'agglomérés de houille.						
Nombre d'établissements	62	62	64	67	65	58
Consommation de charbon. . . (Tonn.)	2,367,290	2,312,060	2,580,990	2,405,790	2,253,390	1,750,940
Production. { Quantité (Tonn.)	2,608,640	2,547,890	2,846,370	2,676,680	2,497,350	1,929,260
{ Valeur } totale. .(1,000 fr.)	59,706	190,585	372,358	296,950	204,686	293,505
{ à la tonne. (fr. c.)	23.25	74.90	130.82	119.50	81.96	152.13
Nombre d'ouvriers	1,911	2,024	2,273	2,337	1,866	1,522

(*) D'après les renseignements fournis par l'Administration des Mines.

(■) Non compris les extractions des argiles tertiaires et des sables de même formation, dans les Flandres et la province d'Anvers.

(b) Exploitations libres.

MINES DE HOUILLE (*).
CONCESSIONS. SIÈGES D'EXPLOITATION. PRODUCTION. DÉPENSES.

SPÉCIFICATIONS.		1913.	1919.	1920.	1921.	1922.	1923.
I. — Bassin du Sud (Haine-Sambre-Meuse).							
Mines de houille conçédées . .	Nombre . . .	198	196	190	188	184	173
	Étendue (Ha) .	141,278	141,495	141,253	141,598	142,496	140,507
Mines de houille en exploitation.	Nombre . . .	125 (b)	115	119	116	110	112
	Étendue (Ha) .	105,000	105,097	111,504	111,657	109,223	113,843
Nombre de sièges d'exploitation.	En activité . .	271	265	265	266	257	255
	En construction	16	2	7	10	6	7
	En réserve . .	18	18	18	14	19	25
Production :							
Quantités de charbon . . .	extraites (T.) (a)	22,841,590	18,342,950	22,143,010	21,427,880	20,780,430	22,114,690
	disponibles pour la vente (T.) .	20,595,880	15,691,430	19,349,920	17,692,690	18,528 470	18,961,590
	consommées par les charbonna- ges (T.) . . .	2,245,710	2,651,520	3,134,560	3,038,010	2,909,610	2,931,350
Valeur	de la production (1,000 fr.) .	418,914	1,111,201	1,964,406	1,839,250	1,613,200	2,354,655
	à la tonne (fr. c.)	18.34	60.58	88.70	85.83	77.63	106.47
Dépenses :							
Total des dépenses (1,000 fr.) . .		399,969	969,032	1,848,469	1,842,109	1,593,797	2,113,821
Dépenses par tonne de charbon (fr. c.)		17.51	52.83	83.47	85.97	76.70	95.58
Salaires payés (1,000 fr.)		229,259	513,247	1,061,440	1,068,852	911,436	1,182,839
Dépenses de premier établissement (1,000 fr.)		45,046	40,596	109,687	129,271	124,889	159,346
II. — Bassin du Nord (Campine).							
SPÉCIFICATIONS.		1913.	1919.	1920.	1921.	1922.	1923.
Mines de houille conçédées.	Nombre . . .	10	9	9	9	9	9
	Étendue (Ha) .	31,482	31,482	31,482	31,482	31,482	31,482
Mines de houille en exploitation.	Nombre . . .	6	6	6	6	6	6
	Étendue (Ha) .	»	21,497	21,497	21,901	21,901	21,901
Nombre de sièges en exploitation.	En activité . .	»	1	1	1	3	3
	En construction	6	5	5	5	3	3
	En réserve . .	»	»	»	»	»	»
Production :							
Quantités de charbon . . .	extraites (T.) .	»	139,930	245,760	322,530	428,070	807,650
	disponibles pour la vente (T.) .	»	125,990	223,570	272,490	377,930	718,950
	consommées par les charbonna- ges (T.) . . .	»	13,940	24,290	35,310	59,430	82,840
Valeur	de la production (1,000 fr.) .	»	10,049	24,807	31,038	36,864	112,548
	à la tonne (fr. c.)	»	71.81	99.62	96.23	86.12	139.35
Dépenses :							
Total des dépenses (1,000 fr.) . .		14,267	23,124	78,095	95,254	95,360	172,872
Dépenses par tonne de charbon (fr. c.)		»	165.28	317.76	295.33	222.77	214.04
Salaires payés (1,000 fr.)		954	7,068	18,717	25,855	31,676	59,644
Dépenses de premier établissement (1,000 fr.)		14,267	15,844	57,837	67,497	59,232	83,342

(*) D'après les renseignements fournis par l'Administration des Mines.

(a) A partir de l'année 1905, la production brute n'est plus mentionnée, mais est remplacée par la production nette, c'est-à-dire déduction faite du déchet des triages et lavoirs.

(b) Dont trois mines en réparation.

(c) Y compris le charbon distribué gratuitement aux ouvriers mineurs : 212,330 T. en 1919, 517,310 T. en 1920, 523,340 T. en 1921, 499,410 T. en 1922 et 512,080 T. en 1923.

(d) Y compris le charbon distribué gratuitement aux ouvriers mineurs : 970 T. en 1919; 6,110 T. en 1920; 8,240 T. en 1921; 10,070 T. en 1922 et 13,170 T. en 1923.

RÉSULTATS DE L'EXPLOITATION, NOMBRE D'OUVRIERS, RENDEMENT, SALAIRES.

SPÉCIFICATIONS.		1913.	1919.	1920.	1921.	1922.	1923.
I. — Bassin du Sud (Haine-Sambre-Meuse).							
Résultats de l'exploitation.							
Mines en gain.	Nombre	74	95	83	58	69	89
	Montant du bénéfice (1,000 fr.)	33,905	147,734	148,728	76,990	94,768	274,889
Mines en pertes.	Nombre	51	20	36	58	41	23
	Montant du déficit (1,000 fr.)	14,960	5,565	32,791	79,849	75,365	34,055
Résultat général (gain ou perte).	Total (1,000 fr.)	+ 18,945	+ 142,169	+ 115,936	- 2,860	+ 19,402	+ 240,834
	Par tonne (Fr. c.)	0.83	7.75	5.23	- 0.14	0.93	10.89
Population ouvrière.							
Nombre d'ouvriers de l'intérieur.	Total	105,801	94,918	108,796	111,145	100,560	104,554
	Ouvriers à veine	24,844	20,205	22,866	23,387	21,265	21,707
Nombre d'ouvriers à la surface.	Hommes et garçons	31,217	33,948	38,314	39,681	38,482	38,766
	Femmes et filles	8,319	8,533	9,635	9,137	8,420	8,542
	Total	39,536	42,481	47,949	48,818	46,902	47,308
	Total général	145,337	137,399	156,745	159,963	147,462	151,862
Production moyenne.							
par ouvrier de l'intérieur	par année (T.)	216	193	204	175	203	207
	par journée de travail (K ⁰⁰)	731	622	680	666	687	702
par ouvrier à veine.	par année (T.)	919	908	968	849	977	1,019
	par journée de travail (K ⁰⁰)	3,160	3,187	3,305	3 229	3,313	3,458
Salaire journalier moyen brut.							
Ouvriers de l'intérieur (Fr. c.)		5.90	14.18	24.74	25.14	22.58	28.42
Ouvriers de la surface (Fr. c.)		3.74	9.24	17.09	17.52	15.54	19.34
II. — Bassin du Nord (Campine).							
SPÉCIFICATIONS.		1913.	1919.	1920.	1921.	1922.	1923.
Résultats de l'exploitation.							
Mines en gain.	Nombre	»	»	»	»	»	»
	Montant du bénéfice (1,000 fr.)	»	»	»	»	»	»
Mines en pertes.	Nombre	6	6	6	6	6	6
	Montant du déficit (1,000 fr.)	14,267	13,075	53 486	64,216	58,496	60,324
Résultat général (gain ou perte).	Total (1,000 fr.)	»	- 13,075	- 53,486	- 64,216	- 58,496	- 60,324
	Par tonne (Fr. c.)	»	- 93,44	- 217.63	- 199.10	- 136.65	- 74.69
Population ouvrière.							
Nombre d'ouvriers de l'intérieur.	Total	120	872	1,320	2,046	2,884	5,085
	Ouvriers à veine	»	76	114	172	240	515
Nombre d'ouvriers à la surface.	Hommes et garçons	627	1,397	1,876	2,126	2,488	3,044
	Femmes et filles	»	6	3	5	4	12
	Total	627	1,403	1,879	2,131	2,492	3,056
	Total général	747	2,275	3,199	4,177	5,376	8,141
Production moyenne.							
par ouvrier de l'intérieur.	par année (T.)	»	161	186	153	145	154
	par journée de travail (K ⁰⁰)	»	518	611	507	485	509
par ouvrier à veine.	par année (T.)	»	1,841	2,156	1,874	1,793	1,568
	par journée de travail (K ⁰⁰)	»	6,250	7,258	6,206	5,997	5,192
Salaire journalier moyen brut.							
Ouvriers de l'intérieur (Fr. c.)		6.10	12.02	22.36	22.78	23.02	23.02
Ouvriers de la surface (Fr. c.)		4.02	8.87	16.68	17.04	14.73	17.20

(*) D'après les renseignements fournis par l'Administration des Mines.

SPÉCIFICATIONS.		ANNÉES.							
		1913.	1919.	1920.	1921.	1922.	1923.		
Production de fonte.									
Nombre d'établissements actifs		19	8	14	13	13	14		
Nombre de hauts fourneaux à feu		54	13	28	27	41	45		
Production .	Fonte de moulage t.	93,830	43,670	60,310	174,930	194,200	139,500		
	Id. d'affinage t.	66,370	"	980	10,840	1,820	"		
	Id. pour acier t.	2,323,650	206,900	1,055,110	677,620	1,371,840	1,996,170		
	Id. spéciale t.	840	"	"	8,620	45,300	12,280		
TOTAL . . . t.		2,484,690	250,570	1,116,400	872,010	1,613,160	2,147,950		
Valeur de la production 1,000 fr.		183,336	70,585	546,258	261,066	375,820	797,461		
Valeur à la tonne fr.		73.79	281.69	489.40	299.37	232.95	371.27		
Nombre d'ouvriers		5,289	2,169	4,319	3,577	4,479	4,935		
Production de fer.									
Nombre d'établissements actifs		38	26	35	37	46	53		
Nombre de fours à puddler actifs		110	23	21	20	21	24		
Production de fer ébauché t.		"	"	"	"	24,170	30,590		
Production de fers finis .	Fers marchands et rails t.	241,420	64,460	144,830	119,770	154,850	161,380		
	Profilés spéciaux t.	26,520	1,050	4,420	32,760	10,510	12,580		
	Fers fendus et serpentés t.	11,270	"	"	"	"	"		
	Grosses tôles et larges plats t.	5,140	"	"	"	100	"		
	Tôles fines t.	19,980	3,380	12,570	6,730	8,720	9,370		
Fers battus t.	20	5	30	10	"	"			
TOTAL des fers finis . . . t.		304,350	68,895	161,850	159,270	174,180	183,330		
Valeur de la production des fers finis 1,000 fr.		43,612	35,794	150,815	92,012	78,758	123,805		
Valeur à la tonne fr.		143.32	519.54	931.88	577.65	452.18	675.31		
Production d'acier.									
Nombre d'établissements actifs		28	19	26	31	32	35		
Id. de convertisseurs		84	44	59	69	86	93		
Id. de fours à aciers		26	21	24	30	42	46		
Id. de fours électriques		"	"	"	"	4	3		
Production .	Lingots	d'acier au convertisseur t.	2,192,180	202,140	973,250	583,730	1,285,910	1,890,800	
		sur sole t.	212,600	119,730	219,140	137,380	244,540	340,050	
		au four électrique t.	"	"	"	930	930	8,110	
	Pièces moulées en première fusion . t.		61,850	11,790	60,720	43,040	33,760	57,930	
	Aciers demi-finis	Blooms et billettes t.	"	"	"	"	191,020	301,340	
		Brames et largets t.	"	"	"	"	116,930	93,430	
		TOTAL . . . t.	"	"	"	"	307,950	394,770	
	VALEUR GLOBALE des aciers demi-finis 1,000 fr.		"	"	"	"	101,005	209,359	
	Production .	Aciers finis.	Aciers marchands t.	611,130	96,090	394,260	247,920	360,530	546,770
			Profilés spéciaux t.	187,420	36,220	117,130	100,950	147,590	152,130
Rails et traverses t.			341,870	53,960	128,500	127,620	216,660	257,560	
Bandages et essieux t.			34,140	5,390	18,840	18,420	23,370	33,940	
Poutrelles et U t.			175,210	26,720	83,810	65,090	152,120	197,290	
Verges, feuillards et rods t.			142,220	32,740	131,930	113,970	168,610	217,100	
Grosses tôles, tôles moyennes et larges plats t.			236,060	52,020	143,800	104,320	171,560	278,390	
Tôles fines t.			118,590	36,890	105,450	55,290	103,940	85,130	
Aciers battus t.			8,220	2,130	8,010	3,450	2,200	1,440	
TOTAL des aciers finis . . . t.			1,857,860	353,950	1,192,450	837,030	1,346,580	1,769,750	
VALEUR GLOBALE des aciers finis 1,000 fr.		262,274	221,497	1,147,234	507,265	635,084	1,195,814		
Nombre d'ouvriers des fabriques de fer, des aciéries et des usines à ouvrir le fer et l'acier		30,011	16,306	29,490	25,358	28,067	30,871		

(*) D'après les renseignements fournis par l'Administration des Mines du Ministère de l'Industrie et du Travail.

SPÉCIFICATIONS.	ANNÉES.					
	1913.	1919.	1920.	1921.	1922.	1923.
ZINC.						
Fonderies.						
Nombre de fonderies de zinc actives	14	12	12	13	12	12
Production de zinc brut t.	204,220	19,860	84,260	66,150	112,290	147,040
Valeur globale 1,000 fr.	115,545	29,538	181,778	89,391	188,515	415,080
Valeur à la tonne fr.	565.77	1,487.32	2,157.34	1,351.34	1,679	2,823
Nombre d'ouvriers	8,529	3,714	4,779	3,701	4,971	6,010
Laminoirs.						
Nombre d'usines	10	9	9	9	9	9
Production de zinc laminé t.	51,490	21 305	57,130	39,250	59,310	58,740
Nombre d'ouvriers	805	776	1,036	1,015	1,169	1,160
PLOMB, ARGENT, CUIVRE.						
Fabriques de plomb, d'argent et de cuivre.						
Nombre d'usines actives	5	4	4	5	7	7
Production de plomb brut t.	53,590	4,225	16,040	29,750	50,308	65,680
Valeur de la production 1,000 fr.	24 407	3,845	28.822	34,363	69,208	164,666
Production d'argent kil.	253,940	6,607	14,760	31.240	46,151	77,570
Valeur de la production 1,000 fr.	27,910	1,752	6,413	8,987	13,374	32,597
Production de cuivre t.	1,285	1,893	7,150	5,236	8,280	15,500
Valeur de la production 1,000 fr.	262	5.611	36,643	19,967	33,014	61,616
Nombre d'ouvriers	1,883	804	1,039	1,393	1,982	2,229

ACCIDENTS

DANS LES MINES, MINIÈRES, CARRIÈRES SOUTERRAINES, USINES MÉTALLURGIQUES
ET ACCIDENTS OCCASIONNÉS PAR LES APPAREILS A VAPEUR (*).

ANNÉES.	CHARBONNAGES.						Mines métalliques, minières et carrières.			Usines métallurgiques.			Appareils à vapeur.		
	Nombre d'accidents		Nombre de personnes.				Nom- bre d'acci- dents.	Nombre de personnes		Nom- bre d'acci- dents.	Nombre de personnes		Nom- bre d'acci- dents.	Nombre de personnes	
			tuées		blessés grièvement (a)			tuées.	bles- sés griève- ment (a).		tuées.	bles- sés griève- ment (a).		tuées.	bles- sés griève- ment (a).
à l'inté- rieur.	à la sur- face.	à l'inté- rieur.	à la sur- face.	à l'inté- rieur.	à la sur- face.	tuées.	bles- sés griève- ment (a).	tuées.	bles- sés griève- ment (a).	tuées.	bles- sés griève- ment (a).	tuées.	bles- sés griève- ment (a).		
1910	206	36	121	15	103	25	8	5	5	78	45	44	»	»	»
1913	200	41	127	25	80	17	9	5	4	53	55	1	7	1	5
1919	149	40	106	23	89	15	3	»	3	22	24	1	»	»	»
1920	191	47	148	33	72	86	5	4	2	45	44	2	»	»	»
1921	152	28	131	15	57	14	15	15	1	27	27	»	6	7	5
1922	150	55	106	36	54	19	16	17	»	39	56	1	11	8	5
1923	187	52	151	24	88	28	18	16	3	50	53	4	3	»	2

(*) D'après les renseignements fournis par le Ministère de l'Industrie et du Travail.

(a) On range parmi les blessés grièvement toute personne ayant éprouvé un accident de nature à entraîner la mort ou à nuire, dans la suite, à son travail normal.

INDUSTRIES SOUMISES AUX DROITS D'ACCISE (*).
NOMBRE ET PRODUCTION.

SPÉCIFICATIONS.	1913.	1919.	1920.	1921.	1922.	1923.
Brasseries.						
Nombre (établissements en activité)	3,214	2,109	2,013	1,902	1,997	2,003
Quantité de farines imposables (Tonnes).	204,211	55,847	93,146	125,868	141,118	167,315
Production approximative (Kilolitres).	1,672,694	948,843	1,040,761	1,253,649	1,536,785	1,415,485
Vinaigreries.						
Nombre (établissements en activité)	100	75	62	52	66	73
Production (Kilolitres) (a)	12,592	7,170	11,138	10,066	12,689	14,732
Fabriques d'acide acétique.						
Nombre (établissements en activité)	2	1	1	1	1	2
Production (Kilolitres) (a)	17,646	2,176	3,668	4,732	6,540	6,018
Distilleries.						
Nombre (établissements en activité)	120	18	31	33	38	39
Production (Kilolitres à 50° Gay-Lussac, température : 15° centigrades)	73,666	13,978	29,310	43,753	55,867	57,362
Fabriques de glucoses.						
Nombre (établissements en activité)	6	5	5	6	6	7
Production approximative (Tonnes)	10,786	4,056	12,253	13,381	11,248	15,334
Fabriques de sucres.						
Nombre (établissements en activité)	84	55	58	58	57	57
Production (Tonnes)	226,250	152,295	232,630	258,919	261,413	269,717
Raffineries de sucres.						
Nombre (établissements en activité)	22	19	20	19	21	19
Production (Tonnes)	(b) 130,462	(b) 94,590	(b) 135,228	(b) 135,012	185,834	157,249
Tabac.						
Nombre de plants recensés	167,228,896	176,302,892	92,573,021	44,885,853	44,073,755	53,452,063
Nomb. approxim. de plants réellem. récoltés.	167,164,254	175,563,645	91,865,804	43,626,825	41,795,010	52,572,024
Production (Tonnes)	10,142	11,143	6,051	2,853	2,772	3,482
Fabriques de margarine.						
Nombre (établissements en activité)	12	9	15	16	15	14
Production (Tonnes)	13,349	20,748	27,711	25,386	24,358	28,033
Vins mousseux (c).						
Nombre d'établissements en activité	»	»	»	»	»	17
Production (kilolitres).	»	»	»	»	»	278
Allumettes (d).						
Nombre d'établissements en activité	»	»	»	»	»	14
Production (milliers de tiges)	»	»	»	»	»	41,669,542

(*) D'après le *Tableau annuel du Commerce avec les pays étrangers.*

(a) Quantités produites à 8 p. c. d'acide acétique pur.

(b) Y compris les sirops de raffinage.

(c) Antérieurement à 1923, il n'était pas établi de statistique concernant la fabrication des vins mousseux

(d) Le droit d'accise sur les allumettes n'est appliqué que depuis le 1er mars 1923.

CAMPAGNES SUCRIÈRES.	SUCRES PRODUITS DANS LES FABRIQUES.			SUCRES OBTENUS PAR TRANSFORMATION DANS LES RAFFINERIES.				
	Sucres bruts.	Poudres blanches de fabrique.	TOTAL.	Poudres blanches de fabrique.	Candis.	Raffinés en pains, morceaux et poudre.	Cas- sonades ou vergeaises.	TOTAL.
1914 - 1915	109,762	84,974	194,736	»	»	»	»	»
1919 - 1920	66,878	72,093	138,971	»	»	»	»	»
1920 - 1921	»	»	230,875	»	»	»	»	117,014
1921 - 1922	123,481	147,850	271,331	30,335	8,880	105,467	15,837	160,519
1922 - 1923	105,583	145,249	250,832	38,344	6,958	102,915	15,688	163,905
1923 - 1924	114,211	165,240	279,451	39,426	6,562	87,774	15,176	148,938

CONSOMMATION DES DENRÉES SOUMISES A DES DROITS D'ACCISE (*).

SPÉCIFICATION.		1913.	1919.	1920.	1921.	1922.	1923.
Vinaigres et acides acétiques.	Quantités produites. (hect.)	302,375	93,460	148,068	147,980	193,890	208,923
	» importées. »	6,412	9,741	9,035	3,341	10,400	6,133
	» exportées. »	110,351	3,159	1,338	4,006	14,649	7,974
	Consommation . . (hect.)	198,436	100,042	155,765	147,324	189,641	207,082
	Vinaigreries et fabriques d'acide acétique	102	76	63	53	68	76
Bières.	Quantités produites. (hect.)	16,726,943	9,488,426	10,407,619	12,536,487	15,643,084	14,491,408
	» importées. »	363,161	175,127	201,073	171,667	181,204	149,171
	» exportées. »	12,031	36,586	46,605	15,617	6,713	9,481
	Consommation . . (hect.)	17,078,073	9,626,967	10,562,087	12,692,537	15,817,575	14,631,098
	Brasseries en activité	3,214	2,109	2,013	1,902	2,008	2,013
Eaux-de-vie	Quantités produites. (hect.)	736,664	139,779	293,103	437,526	558,668	573,625
	» importées. »	18,079	12,895	51,846	24,567	24,916	21,458
	» exportées. »	131,656	24,765	17,836	151,806	56,943	83,168
	Consommation : Alcools de bouche (hect.)	422,401	142,297	185,448	148,294	180,484	192,745
	» industriels »	200,686	85,612	141,665	161,993	331,143	358,673
	Distilleries	120	18	31	33	38	39
Tabacs.	Quantités récoltées. (tonnes)	10,142	11,143	6,051	2,853	2,774	3,482
	» importées. »	9,991	16,963	17,064	16,565	21,157	18,927
	» exportées. »	214	1,277	1,520	1,201	1,370	1,957
	Consommation . . (tonnes)	19,919	26,829	21,595	18,217	22,561	20,452
Margarines et beurres artificiels.	Quantités produites. (tonnes)	13,349	20,748	27,711	25,386	24,358	28,033
	» importées. »	64	7,620	2,280	1,263	1,922	988
	» exportées. »	1,801	6,417	5,026	4,616	3,343	3,035
	Consommation . . (tonnes)	11,612	21,951	24,965	22,033	22,937	25,986
	Fabriques de margarine	12	9	15	16	15	14
	» d'oléo-margarine	2	»	1	5	7	7
	Fondoirs	92	33	37	42	32	32

(*) D'après le Tableau annuel du commerce avec les pays étrangers. — N. B. Les chiffres de 1922 et 1923 comprennent les trafics belges et luxembourgeois réunis.

ANNÉES.	OBJETS DES SOCIÉTÉS.	NOMBRE DE CONSTITUTIONS DE SOCIÉTÉS													TOTAL GÉNÉRAL.											
		en nom collectif.	en commandite simple.	en command. par action au capit.					anonymes au capital					coopératives.		autres ou non dénommés.										
				de 100,000 fr. et moins.	de 100,000 à 500,000 fr.	de 500,000 à 1,000,000 fr.	de 1,000,000 à 5,000,000 fr.	de plus de 5,000,000 fr.	TOTAL.	de 100,000 fr. et moins.	de 100,000 à 500,000 fr.	de 500,000 à 1,000,000 fr.	de 1,000,000 à 5,000,000 fr.				de plus de 5,000,000 fr.	TOTAL.								
1923.	Assurances	5	1	»	»	»	»	»	»	»	»	»	»	»	»	»	»	»	»	»	»	»	»	20		
	Banques et opérations financières	64	15	1	»	»	»	»	»	»	»	»	»	»	»	»	»	»	»	»	»	»	»	184		
	Commerces	Exportation et importation	64	10	»	»	»	»	»	»	»	»	»	»	»	»	»	»	»	»	»	»	»	»	145	
		Fers et métaux.	19	6	»	»	»	»	»	»	»	»	»	»	»	»	»	»	»	»	»	»	»	»	33	
		Habillement et ameublement.	126	17	»	»	»	»	»	»	»	»	»	»	»	»	»	»	»	»	»	»	»	»	172	
		Produits alimentaires.	90	8	»	»	»	»	»	»	»	»	»	»	»	»	»	»	»	»	»	»	»	»	247	
		Non dénommés	189	44	»	»	»	»	»	»	»	»	»	»	»	»	»	»	»	»	»	»	»	»	435	
		Brasserie	9	2	»	»	»	»	»	»	»	»	»	»	»	»	»	»	»	»	»	»	»	»	33	
		Distillerie d'alcool	4	»	»	»	»	»	»	»	»	»	»	»	»	»	»	»	»	»	»	»	»	»	7	
		Extractives	Carrières	2	1	»	»	»	»	»	»	»	»	»	»	»	»	»	»	»	»	»	»	»	»	8
			Charbonnages.	»	»	»	»	»	»	»	»	»	»	»	»	»	»	»	»	»	»	»	»	»	»	7
		Industries	Mines et autres.	»	»	»	»	»	»	»	»	»	»	»	»	»	»	»	»	»	»	»	»	»	»	2
	Gaz d'éclairage		»	»	»	»	»	»	»	»	»	»	»	»	»	»	»	»	»	»	»	»	»	»	3	
	Imprimerie et publicité		17	»	»	»	»	»	»	»	»	»	»	»	»	»	»	»	»	»	»	»	»	»	58	
	Liniers, cotonn. et lainiers.		45	3	»	»	»	»	»	»	»	»	»	»	»	»	»	»	»	»	»	»	»	»	97	
	Matér. artific. et prod. céram.		23	3	»	»	»	»	»	»	»	»	»	»	»	»	»	»	»	»	»	»	»	»	70	
	Métallurg. et sidérurgiques		60	5	»	»	»	»	»	»	»	»	»	»	»	»	»	»	»	»	»	»	»	»	133	
	Meunerie		3	2	»	»	»	»	»	»	»	»	»	»	»	»	»	»	»	»	»	»	»	»	8	
	Papeterie		1	1	»	»	»	»	»	»	»	»	»	»	»	»	»	»	»	»	»	»	»	»	7	
	Produits chimiques		8	»	»	»	»	»	»	»	»	»	»	»	»	»	»	»	»	»	»	»	»	»	31	
	Sucrerie.		»	»	»	»	»	»	»	»	»	»	»	»	»	»	»	»	»	»	»	»	»	»	4	
	Tannerie et corroierie		5	»	»	»	»	»	»	»	»	»	»	»	»	»	»	»	»	»	»	»	»	»	10	
	Verrerie et glacerie		1	»	»	»	»	»	»	»	»	»	»	»	»	»	»	»	»	»	»	»	»	»	5	
	Non dénommés		199	21	»	»	»	»	»	»	»	»	»	»	»	»	»	»	»	»	»	»	»	»	310	
Téléphonie et électricité	Chemins de fer		16	5	»	»	»	»	»	»	»	»	»	»	»	»	»	»	»	»	»	»	»	»	67	
	Chemins de fer vicinaux.	»	»	»	»	»	»	»	»	»	»	»	»	»	»	»	»	»	»	»	»	»	»	3		
Transports	Navigation	3	1	»	»	»	»	»	»	»	»	»	»	»	»	»	»	»	»	»	»	»	»	14		
	Tramways	»	»	»	»	»	»	»	»	»	»	»	»	»	»	»	»	»	»	»	»	»	»	5		
	Non dénommés	4	»	»	»	»	»	»	»	»	»	»	»	»	»	»	»	»	»	»	»	»	»	9		
Travaux publics et immeubles	39	2	»	»	»	»	»	»	»	»	»	»	»	»	»	»	»	»	»	»	»	»	215			
Objets non dénommés.	11	3	»	»	»	»	»	»	»	»	»	»	»	»	»	»	»	»	»	»	»	»	19			
Totaux.		1.007	150	3	2	1	»	»	»	»	»	»	»	»	»	»	»	»	»	»	»	»	»	2.362		
1924.	Assurances	6	»	»	»	»	»	»	»	»	»	»	»	»	»	»	»	»	»	»	»	»	»	18		
	Banques et opérations financières	59	12	»	»	»	»	»	»	»	»	»	»	»	»	»	»	»	»	»	»	»	»	144		
	Commerces	Exportation et importation	48	14	»	»	»	»	»	»	»	»	»	»	»	»	»	»	»	»	»	»	»	»	128	
		Fers et métaux.	81	15	»	»	»	»	»	»	»	»	»	»	»	»	»	»	»	»	»	»	»	»	174	
		Habillement et ameublement.	111	18	»	»	»	»	»	»	»	»	»	»	»	»	»	»	»	»	»	»	»	»	166	
		Produits alimentaires.	70	4	»	»	»	»	»	»	»	»	»	»	»	»	»	»	»	»	»	»	»	»	166	
		Non dénommés	170	31	»	»	»	»	»	»	»	»	»	»	»	»	»	»	»	»	»	»	»	»	308	
		Brasserie	8	1	»	»	»	»	»	»	»	»	»	»	»	»	»	»	»	»	»	»	»	»	21	
		Distillerie d'alcool	3	»	»	»	»	»	»	»	»	»	»	»	»	»	»	»	»	»	»	»	»	»	6	
		Extractives	Carrières	4	»	»	»	»	»	»	»	»	»	»	»	»	»	»	»	»	»	»	»	»	»	22
			Charbonnages.	»	»	»	»	»	»	»	»	»	»	»	»	»	»	»	»	»	»	»	»	»	»	2
		Industries	Mines et autres.	1	»	»	»	»	»	»	»	»	»	»	»	»	»	»	»	»	»	»	»	»	»	13
	Gaz d'éclairage		»	»	»	»	»	»	»	»	»	»	»	»	»	»	»	»	»	»	»	»	»	»	1	
	Imprimerie et publicité		34	5	»	»	»	»	»	»	»	»	»	»	»	»	»	»	»	»	»	»	»	»	75	
	Liniers, cotonn. et lainiers.		36	7	»	»	»	»	»	»	»	»	»	»	»	»	»	»	»	»	»	»	»	»	107	
	Matér. artific. et prod. céram.		15	2	»	»	»	»	»	»	»	»	»	»	»	»	»	»	»	»	»	»	»	»	44	
	Métallurg. et sidérurgiques		132	26	»	»	»	»	»	»	»	»	»	»	»	»	»	»	»	»	»	»	»	»	258	
	Meunerie		4	»	»	»	»	»	»	»	»	»	»	»	»	»	»	»	»	»	»	»	»	»	8	
	Papeterie		5	»	»	»	»	»	»	»	»	»	»	»	»	»	»	»	»	»	»	»	»	»	12	
	Produits chimiques		12	4	»	»	»	»	»	»	»	»	»	»	»	»	»	»	»	»	»	»	»	»	42	
	Sucrerie.		»	»	»	»	»	»	»	»	»	»	»	»	»	»	»	»	»	»	»	»	»	»	3	
	Tannerie et corroierie		2	2	»	»	»	»	»	»	»	»	»	»	»	»	»	»	»	»	»	»	»	»	17	
	Verrerie et glacerie		2	1	»	»	»	»	»	»	»	»	»	»	»	»	»	»	»	»	»	»	»	»	14	
	Non dénommés		138	24	»	»	»	»	»	»	»	»	»	»	»	»	»	»	»	»	»	»	»	»	250	
Téléphonie et électricité	Chemins de fer		13	4	»	»	»	»	»	»	»	»	»	»	»	»	»	»	»	»	»	»	»	»	48	
	Chemins de fer vicinaux.	1	»	»	»	»	»	»	»	»	»	»	»	»	»	»	»	»	»	»	»	»	»	1		
Transports	Navigation	12	1	»	»	»	»	»	»	»	»	»	»	»	»	»	»	»	»	»	»	»	»	25		
	Tramways	»	»	»	»	»	»	»	»	»	»	»	»	»	»	»	»	»	»	»	»	»	»	»		
	Non dénommés	16	3	»	»	»	»	»	»	»	»	»	»	»	»	»	»	»	»	»	»	»	»	29		
Travaux publics et immeubles	43	»	»	»	»	»	»	»	»	»	»	»	»	»	»	»	»	»	»	»	»	»	92			
Objets non dénommés.	31	15	»	»	»	»	»	»	»	»	»	»	»	»	»	»	»	»	»	»	»	»	53			
Totaux.		1.057	189	»	»	»	»	»	»	»	»	»	»	»	»	»	»	»	»	»	»	»	»	2.259		

(*) Statistique dressée par le Service de la Statistique générale (Ministère de l'Intérieur et de l'Hygiène), d'après le Recueil de exactement le capital de certaines sociétés par actions, il n'a pas été possible de les classer d'après l'importance de leur capital. Le cadre du tableau n'a pas permis de mentionner pour 1923 : 323 augmentations et 29 réductions de capital ; 12 fusions et 4 transferts.

MACHINES ET CHAUDIÈRES A VAPEUR (*).

SPÉCIFICATIONS. ANNÉES.	CHEMINS DE FER.					NAVIGATION.					MINES, USINES, INDUSTRIES MANUFACTURIÈRES ET AGRICOLES, ET DIVERS.					RELEVÉ GÉNÉRAL.		
	Service de l'État.		Service des particuliers.			Service de l'État.		Service des particuliers.			Flandre occi- dentale.	Bra- bant.	Hai- land.	Liège.	Lim- bourg.		Lu- xem- bourg.	Na- mur.
	Machi- nes fixes.	Locomo- tives.	Voit- ures à va- peur.	Ma- chines fixes.	Ma- chines locomotives.	Ma- chines fixes.	Ma- chines mobiles.	Ba- teaux, chi- mées, dra- gues, etc.	Ba- teaux, chi- mées, dra- gues, etc.	An- vers.								
1900	302	2,690	49	60	1,241	9	28	636	1,173	1,848	1,393	1,863	6,736	3,723	230	173	807	22,961
1910	285	4,198	»	83	1,890	16	45	1,447	1,443	2,700	1,809	1,867	6,632	3,800	379	257	942	27,816
1913	332	4,382	»	66	2,183	17	77	1,932	1,437	2,719	1,835	1,882	6,291	3,539	435	260	896	28,297
1919	274	4,598	»	55	2,063	10	170	354	1,088	2,040	1,821	1,821	5,295	2,975	426	205	847	22,825
1920	232	5,167	»	58	1,832	3	166	22	406	2,374	682	1,538	4,779	2,807	463	207	813	22,860
1921	272	5,418	»	53	1,942	10	50	33	793	2,375	1,184	1,501	4,704	2,864	461	215	826	23,883
1922	161	5,457	»	52	2,012	14	55	10	894	1,230	1,215	1,455	4,737	2,824	451	223	792	23,959
1923	275	4,721	»	58	2,144	6	65	14	885	2,374	1,222	1,389	4,655	2,739	443	190	772	23,214
Force en chevaux.	6,418	531,333	2,473	2,596	122,945	573	10,177	65,048	34,771	70,081	30,272	75,628	257,934	137,009	4,336	3,992	33,265	1,388,941
	6,255	1,097,389	»	4,776	230,756	848	91,090	154,302	58,716	167,433	62,743	115,916	409,120	201,880	12,861	6,418	50,450	2,071,418
	13,183	1,414,868	»	3,423	266,360	1,063	18,980	1,286	198,578	73,662	197,009	69,761	144,556	488,839	37,390	6,555	53,783	3,112,770
Puissance en kilowatts.	7,988	3,065,336	»	2,319	178,563	261	97,185	598	18,901	49,287	27,496	111,885	356,456	187,476	35,570	9,408	57,261	4,331,117
	10,858	1,622,176	»	2,301	178,718	112	67,806	672	19,665	51,456	17,645	103,283	358,366	182,693	40,282	9,759	59,947	2,880,090
	14,114	1,641,365	»	2,172	183,867	266	88,248	1,482	232,257	55,260	151,559	59,940	119,956	385,041	41,897	11,344	58,125	3,231,619
	7,535	1,717,625	»	2,210	189,377	144	61,657	619	32,587	61,158	152,312	50,097	120,001	418,377	41,877	12,083	58,010	3,320,061
	17,451	1,942,003	»	2,377	200,135	228	96,115	471	247,862	69,778	180,705	51,045	133,426	439,915	48,090	12,082	59,423	3,693,078
Chaudières :	236	2,690	49	60	1,239	15	78	485	1,330	2,077	1,477	2,127	5,705	3,238	227	191	779	22,003
Nombre.	325	4,198	»	74	1,902	17	112	21	950	1,526	1,931	2,129	5,478	3,154	307	255	950	26,205
	393	4,382	»	58	2,191	20	148	33	1,011	1,538	1,954	2,172	5,282	3,076	342	247	963	26,785
	320	4,598	»	49	2,086	9	219	22	312	1,161	755	2,245	4,458	2,817	355	202	847	22,900
	447	5,167	»	50	1,843	12	129	20	369	1,363	706	1,944	4,254	2,822	378	206	923	23,373
	455	5,418	»	45	1,959	10	101	29	1,006	1,388	1,452	2,007	4,277	2,846	374	223	937	25,235
	336	5,459	»	47	2,051	15	102	12	1,127	1,415	2,716	1,502	4,314	2,810	347	236	916	25,433
	459	4,721	»	50	2,192	9	113	17	1,125	1,422	2,737	1,591	4,288	2,779	350	217	896	24,984

(*) Tableau dressé d'après les éléments fournis par les Ingénieurs en chef des Mines et Ponts et Chaussées, et par les Administrations du Chemin de fer de l'État et de la Marine. Voir *Statistique des Mines, Usines métallurgiques et Machines à vapeur et Exposé de la Situation du Royaume, 1861-1866*. Les chiffres de ce tableau ne concordent pas toujours exactement avec les relevés publiés antérieurement, des doubles emplois s'étant produits dans ces derniers.

GROUPES D'INDUSTRIES.	Nom- bre de grè- ves.	Nom- bre des entre- prises attein- tes par la grève.	NOMBRE DES OUVRIERS						CHÔ- MEURS FORCÉS.	
			occupés dans les entre- prises appartenant aux groupes ci-contre au moment où la grève a éclaté.			GRÉVISTES.				
			H.	F.	TOTAL.	H.	F.	TOTAL.		
Année 1923 (a).										
Industries des mines	5	42	»	»	»	»	»	46,540	531	
Industries des carrières	8	11	»	»	»	»	»	1,380	32	
Industries des métaux	29	73	»	»	»	»	»	4,455	107	
Industries céramiques	10	32	»	»	»	»	»	2,638	33	
Industries verrières	1	1	»	»	»	»	»	99	100	
Industries chimiques	11	12	»	»	»	»	»	2,293	7	
Industries alimentaires.	3	12	»	»	»	»	»	733	»	
Industries textiles	30	271	»	»	»	»	»	14,383	5,394	
Industries du vêtement.	12	71	»	»	»	»	»	1,302	27	
Industries de la construction	8	25	»	»	»	»	»	547	»	
Industries du bois et de l'ameublement.	16	125	»	»	»	»	»	2,247	4	
Industries des peaux et des cuirs.	13	53	»	»	»	»	»	1,728	»	
Industries du tabac	3	145	»	»	»	»	»	4,142	»	
Industries du papier.	3	14	»	»	»	»	»	459	»	
Industries du livre	»	»	»	»	»	»	»	»	»	
Industries d'art et de précision	1	80	»	»	»	»	»	1,500	»	
Industries des transports	9	(c) 57	»	»	»	»	»	20,513	5	
Industries commerciales	2	2	»	»	»	»	»	21	»	
Totaux.	164	1,026	»	»	»	»	»	104,980	6,240	
Année 1924.										
Industries des mines	17	86	64,183	1,046	65,229	48,627	252	(c) 48,879	2,983	
Industries des carrières	6	38	7,554	53	7,607	5,333	53	5,386	1,476	
Industries des métaux	37	83	11,934	343	12,277	8,548	327	8,875	320	
Industries céramiques	17	75	2,051	645	(c) 3,296	3,233	421	3,654	6	
Industries verrières	1	1	336	49	385	175	»	175	»	
Industries chimiques	12	13	1,433	451	(c) 1,884	1,002	212	1,214	52	
Industries alimentaires.	1	1	100	250	350	»	50	50	»	
Industries textiles	28	36	2,300	1,654	3,954	1,637	972	2,609	702	
Industries du vêtement.	13	59	1,286	556	1,842	925	314	1,239	68	
Industries de la construction	9	124	1,321	8	(c) 1,329	1,921	»	1,921	3	
Industries du bois et de l'ameublement.	13	90	2,262	414	2,676	1,816	406	2,222	41	
Industries des peaux et des cuirs	13	14	558	335	893	468	247	715	52	
Industries du tabac	»	»	»	»	»	»	»	»	»	
Industries du papier	2	5	887	383	1,270	860	359	1,219	»	
Industries du livre	2	2	35	18	53	26	9	35	»	
Industries d'art et de précision.	1	2	154	»	154	154	»	154	»	
Industries des transports	11	(c) 25	4,655	»	4,655	4,214	»	4,214	»	
Industries commerciales	3	3	160	55	215	142	44	186	5	
Totaux.	186	657	101,809	6,260	108,069	79,081	3,666	82,747	5,708	
Rappel										
d'années antérieures.	1913	162	275	33,274	7,464	40,738	12,978	2,961	15,939	5,695
	1919	366	1,874	195,482	13,815	209,297	149,738	8,515	158,253	20,525
	1920	b) 506	2,329	337,480	32,688	370,168	270,224	18,966	289,190	40,191
	1921	b) 252	1,485	126,081	26,808	152,889	101,974	20,211	122,185	26,643
	1922	169	c) 613	111,839	9,552	121,391	77,825	7,177	85,002	25,013

(*) D'après les renseignements fournis par le Ministère de l'Industrie, du Travail et de la Prévoyance sociale.

(a) Les renseignements concernant le nombre d'ouvriers occupés ainsi que la distinction des grévistes par sexe manquent.
 (b) Non compris 46 grèves (1920) et 2 grèves (1921) pour lesquelles on n'a obtenu aucun renseignement. — (c) Certains renseignements concernant soit le nombre d'établissements, soit celui des ouvriers occupés, soit la distinction entre hommes et femmes font défaut.

PROVINCES.	ANNÉES.						
	1919 (a).	1920.	1921 (c).	1922. (d).	1923 (e)	1924 (f).	
Anvers	Grèves .	47	58	28	26	23	34
	Grévistes	4,963	13,959	11,325	11,026	10,160	8,022
Brabant	Grèves .	57	116	40	30	37	43
	Grévistes	18,198	18,596	12,423	2,026	3,688	3,807
Flandre occiden- tale	Grèves .	33	39	35	11	14	16
	Grévistes	4,713	10,578	6,341	4,777	2,392	3,082
Flandre orien- tale	Grèves .	40	56	37	29	50	42
	Grévistes	4,497	13,144	19,825	5,777	14,814	10,194
Hainaut	Grèves .	94	102	47	30	14	15
	Grévistes	94,162	75,727	32,661	27,905	4,569	42,995
Liège	Grèves .	75	100	56	36	21	31
	Grévistes	27,812	46,553	30,141	11,555	4,364	10,041
Limbourg.	Grèves .	4	9	»	3	1	2
	Grévistes	850	3,223	»	1,170	35	102
Luxembourg.	Grèves .	2	4	»	»	»	»
	Grévistes	75	247	»	»	»	»
Namur.	Grèves .	12	17	3	2	»	2
	Grévistes	692	3,451	498	55	»	368
Eupen-Malmédy	Grèves .	»	»	»	»	1	»
	Grévistes	»	»	»	»	1,200	»

RÉPARTITION DES GRÈVES D'APRÈS LEUR DURÉE (*).

DURÉE.	ANNÉES.						
	1919.	1920.	1921.	1922.	1923.	1924.	
Moins de 2 jours	Grèves .	32	47	26	15	6	11
	Grévistes	7,964	11,296	10,297	3,653	406	4,141
De 2 à 5 jours	Grèves .	(b) 106	130	52	37	36	31
	Grévistes	22,243	65,335	32,808	18,704	10,152	16,833
De 6 à 10 »	Grèves .	68	94	49	29	36	40
	Grévistes	19,077	82,301	15,406	5,035	8,802	5,213
De 11 à 15 »	Grèves .	48	63	30	18	21	29
	Grévistes	75,174	81,089	6,577	6,246	4,645	3,800
De 16 à 20 »	Grèves .	21	36	16	10	9	16
	Grévistes	2,875	8,888	14,820	3,656	45,261	7,282
De 21 à 30 »	Grèves .	33	50	20	14	13	16
	Grévistes	6,313	13,234	6,877	7,788	2,736	3,090
De plus de 30 jours	Grèves .	(b) 58	86	59	46	41	42
	Grévistes	24,607	27,047	35,400	39,920	32,823	42,368
Indéterminée.	Grèves .	»	»	»	»	2	1
	Grévistes	»	»	»	»	155	20
Totaux.	Grèves .	366	506	252	169	164	186
	Grévistes	158,253	289,190	122,185	85,002	104,980	82,747

(*) D'après les renseignements fournis par le Ministère de l'Industrie et du Travail.

(a) Non compris 2 grèves qui se sont étendues à plusieurs provinces, comprenant 2,991 grévistes.

(b) Y compris 2 grèves, dont le nombre de grévistes n'a pu être déterminé.

(c) Non compris 8 grèves qui se sont étendues à plusieurs provinces, comprenant 8,971 grévistes.

(d) Non compris 2 grèves dont une s'est étendue aux provinces d'Anvers, de Brabant, de la Flandre orientale et du Hainaut et une autre à tout le Royaume et comprenant ensemble 20,711 ouvriers.

(e) Non compris 3 grèves qui se sont étendues à tout le Royaume et comprenant 63,658 grévistes.

(f) Non compris une grève qui s'est étendue aux provinces de Hainaut et de Liège, comprenant 4,136 grévistes.

PRO- VINCES.	GROUPE D'INDUSTRIES auquel appartiennent les établissements, exploitations ou entreprises dans lesquels le lock-out s'est produit.	NOMBRE D'ENTRE- PRISES atteintes par le lock-out.	NOMBRE D'OUVRIERS									NOMBRE DE JOURS de durée du lock-out.	
			OCCUPÉS DANS LES ENTREPRISES						IMPLIQUÉS DANS LE LOCK-OUT. (Lock-outés.)				
			au moment où le lock-out fut déclaré.			au moment où le lock-out fut levé.							
H. F. T.			H. F. T.			H. F. T.							
Année 1923 (c).													
Brabant	Ind. du bois et de l'ameublement.	140	»	»	»	»	»	»	»	»	»	4,000	81
Brabant	Ind. d'art et de précision . . .	60	»	»	»	»	»	»	»	»	»	950	81
Hainaut	Ind. du bois et de l'ameublement.	5	»	»	»	»	»	»	»	»	»	348	124
Liège.	Industr. textiles.	150	»	»	»	»	»	»	»	»	»	16,000	142
Totaux.		355	»	»	»	»	»	»	»	»	»	21,298	428

Année 1924 (c).													
Anvers	Ind. céramiques	13	»	»	»	»	»	»	»	1,100	200	1,300	13
Flandre orientale . .	Ind. du bois et de l'ameublement.	40	»	»	»	»	»	»	»	400	»	400	46
Totaux.		53	»	»	»	»	»	»	»	1,500	200	1,700	59

Totaux des années antérieures.													
1910	Ensemb. des ind.	38	968	»	968	968	»	968	968	»	968	51	
1912	Id.	39	3,501	»	3,501	3,413	»	3,413	3,202	»	3,202	176	
1913	Id.	86	4,909	3,104	8,013	4,059	3,104	7,163	4,709	3,104	7,813	409	
1919	Id.	(a) 94	4,660	1,120	5,780	4,185	1,120	5,305	4,657	1,120	5,777	87	
1920	Id.	64	6,898	461	7,359	6,888	457	7,345	6,590	412	7,002	173	
1921	Id.	(b) 4	452	»	452	349	»	349	309	»	309	145	
1922	Id.	31	607	756	1,363	604	756	1,360	307	296	603	104	

RÉPARTITION DES LOCK-OUT PAR GROUPES D'INDUSTRIES.

GROUPES D'INDUSTRIES.	NOMBRE de LOCK- OUT.	NOMBRE D'ENTRE- PRISES atteintes par le lock-out.	NOMBRE DES OUVRIERS								
			OCCUPÉS DANS LES ENTREPRISES appartenant aux groupes ci-contre au moment où le lock-out a éclaté						LOCK-OUTÉS.		
			H. F. T.			H. F. T.			H. F. T.		
Année 1923 (c)											
Industries textiles	1	150	»	»	»	»	»	»	»	»	16,000
Industr. du bois et de l'ameublement	2	145	»	»	»	»	»	»	»	»	4,348
Industries d'art et de précision.	1	60	»	»	»	»	»	»	»	»	950
Totaux.	4	355	»	»	»	»	»	»	»	»	21,298
Année 1924 (c)											
Industr. du bois et de l'ameublement	1	40	»	»	»	»	»	»	400	»	400
Industries céramiques	1	13	»	»	»	»	»	»	1,100	200	1,300
Totaux.	2	53	»	»	»	»	»	»	1,500	200	1,700

(*) D'après les renseignements fournis par le Ministère de l'Industrie et du Travail.

(a) Le nombre d'entreprises commerciales atteintes n'a pu être déterminé.

(b) Non compris a lock-out, comprenant 4,799 lock-outés, qui se sont étendus à plusieurs provinces.

(c) Les renseignements concernant le nombre d'ouvriers occupés manquent.

I. — RÉPARTITION PAR INDUSTRIES DES ACCIDENTS AYANT ÉTÉ LA CAUSE D'UNE INCAPACITÉ DE TRAVAIL DE 8 JOURS ET PLUS.

GROUPES D'INDUSTRIES.	NOMBRE des ENTRE- PRISES ASSURÉES.	NOMBRE D'UNITÉS OUVRIÈRES ASSURÉES.	MONTANT des SALAIRES. ASSURÉS. (En milliers de fr.)	VICTIMES AYANT SUBI UNE INCAPACITÉ DE TRAVAIL DE 8 JOURS AU MOINS.				
				Accidents ayant occasionné			Total des acci- dents.	CHARGES FINAN- CIÈRES des ACCI- DENTS. Milliers fr.
				la mort.	une inca- pacité perma- nente.	une inca- pacité tempo- raire de 8 jours et plus.		
Mines	286	147,982	990,214	134	776	14,382	15,292	10,735
Carrières	999	32,588	164,472	24	178	4,500	4,802	2,762
Métaux	6,183	150,214	709,712	64	661	13,837	14,565	8,498
Céramiques	1,027	24,868	106,446	7	46	1,896	1,949	742
Verrières	146	20,683	101,287	4	74	1,888	1,966	756
Chimiques	1,046	35,352	153,697	15	87	2,388	2,490	1,376
Alimentaires	5,429	53,589	218,652	17	172	4,092	4,281	2,363
Textiles	1,909	94,317	349,324	8	147	2,450	2,605	1,423
Vêtement	1,091	13,373	42,768	»	11	209	220	100
Construction	11,420	85,473	408,810	51	250	6,513	6,814	4,825
Bois et ameublement	5,969	36,385	168,841	14	202	3,511	3,727	2,296
Peaux et cuirs	884	14,292	59,945	1	44	584	629	339
Tabac	428	10,125	33,114	»	5	201	206	60
Papier	210	8,829	34,461	2	23	457	482	270
Livre	1,125	14,084	60,166	2	29	300	331	206
Art et précision	814	7,479	33,830	»	6	183	180	65
Transports	3,679	38,859	194,142	35	144	3,736	3,915	2,746
Total des 17 groupes d'industries	42,645	788,682	3,829,911	378	2,858	61,227	64,463	39,562
CATÉGORIES D'ENTREPRISES.								
Industries	42,645	788,682	3,829,911	378	2,858	61,227	64,463	39,562
Entreprises agricoles spéciales	2,666	14,264	58,544	14	34	1,021	1,069	733
Commerce	8,836	52,735	204,460	10	101	3,062	3,173	1,360
Entreprises diverses	934	10,273	41,667	2	12	279	293	214
Total général	55,081	865,954	4,134,582	404	3,005	65,589	68,998	41,869

II. — RÉPARTITION DES ACCIDENTS D'APRÈS L'ÂGE DES VICTIMES.

AGE DES VICTIMES AU MOMENT DE L'ACCIDENT.	ACCIDENTS AYANT ENTRAÎNÉ					
	une incapacité temporaire de 8 jours et plus.		une incapacité permanente.		la mort.	
	Nombre absolu.	Charge financière.	Nombre absolu.	Charge financière.	Nombre absolu.	Charge financière.
Moins de 15 ans	561	Fr. 64,852.65	26	Fr. 135,839.37	6	Fr. 102,253.26
15 à moins de 20 ans	11,861	1,445,517.33	351	1,945,426.21	26	404,745.36
20 » 30 ans	18,546	2,814,550.97	688	5,713,794.59	79	1,611,793.63
30 » 40 ans	13,958	2,520,195.35	665	6,144,869.00	98	2,251,122.86
40 » 45 ans	5,909	1,099,010.82	338	2,576,971.25	36	770,810.54
45 » 50 ans	5,401	1,069,668.98	316	2,367,608.23	50	946,726.43
50 » 55 ans	3,898	772,887.33	263	1,951,029.42	43	744,133.43
55 » 60 ans	2,818	575,531.32	172	1,299,377.42	37	592,393.98
60 » 70 ans	2,419	491,508.07	172	1,082,583.83	28	274,148.29
70 ans et plus	218	42,019.49	14	56,267.72	1	601.56
Total général	65,589	10 895 742.31	3,005	23 273,767.04	404	7,698,729.34

(*) D'après la Statistique des Accidents du Travail en 1921, dressée par le Ministère de l'Industrie, du Travail et de la Prévoyance sociale.

N. — Cette statistique n'a pas été établie de 1914 à 1920.

RELEVÉ DES OPÉRATIONS PAR INDUSTRIES

GROUPES D'INDUSTRIES	ANNÉE 1923.							PLACEMENTS EN 1922.		
	NOMBRE des demandes d'emploi.	NOMBRE d'offres d'emploi.	NOMBRE des demandes pour 100 offres.	NOMBRE des offres pour 100 demandes.	PLACEMENTS.			Total.	NOMBRE pour 100 demandes.	NOMBRE pour 100 offres.
					Total.	NOMBRE pour 100 demandes.	NOMBRE pour 100 offres.			
Mines	4,592	5,806	79	126	3,688	80	64	2,139	63	27
Carrières	359	478	75	133	165	46	35	117	15	34
Métaux	21,122	15,957	132	76	9,704	46	61	8,694	24	68
Céramiques	1,770	810	218	46	466	26	58	432	21	65
Verrières	927	868	107	94	280	30	32	431	13	41
Chimiques.	737	684	108	93	413	56	60	304	34	53
Alimentaires	4,424	4,571	97	103	2,833	64	62	2,341	55	64
Textiles	5,740	3,809	151	66	1,895	33	50	2,625	33	69
Du vêtement	5,822	6,373	91	109	3,721	64	58	3,575	58	55
De la construction	25,597	17,051	150	67	11,187	44	66	9,750	39	55
Du bois et de l'ameublement.	11,445	9,851	116	86	5,446	48	55	5,024	34	52
Des peaux et cuirs	2,390	2,055	116	86	1,182	49	58	1,132	36	54
Du tabac	2,698	1,086	248	40	579	21	53	881	35	80
Du papier	776	1,198	65	154	495	64	41	381	37	64
Du livre	2,050	1,538	133	75	999	49	65	838	44	63
D'art et de précision	379	452	84	119	201	53	44	400	36	59
Des transports	4,282	7,716	55	180	2,526	59	33	1,691	42	54
Totaux partiels.	95,110	80,303	118	84	45,780	48	57	40,755	34	55
Professions spéciales :										
a) Commissionnaires et hommes de peine	13,619	11,328	120	83	7,971	59	70	7,057	50	74
b) Personnel domestique, (concierges, servantes, femmes de charge, etc)	13,731	18,279	75	133	10,350	75	57	8,991	73	55
c) Garçons de magasin, surveillants, emballeurs et magasiniers	2,402	1,874	128	78	1,465	61	78	1,355	50	82
d) Jardiniers et ouvriers agricoles	524	403	130	77	220	42	55	386	48	56
e) Employés et encaisseurs, demoiselles de magasin et caissières	4,677	2,522	185	54	1,777	38	70	1,506	29	66
f) Coiffeurs	1,017	1,710	59	168	920	90	54	1,098	87	58
g) Industrie hôtelière	23,929	22,973	104	96	21,590	90	94	25,460	88	96
h) Spectacles.	631	499	126	79	458	73	92	599	78	96
i) Divers	5,680	4,380	130	77	2,623	46	60	2,564	32	69
Totaux généraux.	161,320	144,271	112	89	93,154	58	65	89,771	47	66
	116,153	95,462	122	82	60,486	52	63	57,418	40	64
	45,167	48,809	93	108	32,668	72	67	32,353	67	69

(*) D'après les renseignements fournis par le Ministère de l'Industrie et du Travail, (Service du chômage et du placement). Pour le détail par Bourse et autres développements voir la « Revue du Travail ». L'organisation du service officiel des Bourses du Travail s'est faite au cours de l'année 1919. Les Bourses n'ont commencé à fonctionner que pendant les six derniers mois de 1919.

RELEVÉ DES OPÉRATIONS PAR INDUSTRIES.

GROUPES D'INDUSTRIES.	ANNÉE 1924.							PLACEMENTS EN 1923.		
	NOMBRE des demandes d'emploi.	NOMBRE d'offres d'emploi.	NOMBRE des demandes pour 100 offres.	NOMBRE des offres pour 100 demandes.	PLACEMENTS			Total.	NOMBRE pour 100 demandes.	NOMBRE pour 100 offres.
					Total.	NOMBRE pour 100 demandes.	NOMBRE pour 100 offres.			
Mines	2,775	4,871	57	173	2,481	90	51	3,588	80	64
Carrières	1,594	386	413	24	92	6	24	165	46	35
Métaux	20,506	14,267	144	70	9,182	45	64	9,704	46	61
Céramiques	2,404	261	921	11	178	7	68	466	26	58
Verrières	1,122	500	224	45	168	15	34	280	30	32
Chimiques	990	831	119	84	545	55	60	413	56	60
Alimentaires	5,389	4,935	109	92	3,094	57	63	2,833	64	62
Textiles	6,109	2,989	204	49	1,706	28	57	1,895	33	50
Du vêtement	6,048	6,528	93	108	3,450	57	53	3,721	64	58
De la construction	29,399	15,999	184	54	11,710	40	73	11,187	44	66
Du bois et de l'ameublement.	16,889	9,152	184	54	6,384	38	70	5,446	48	55
Des peaux et cuirs	2,322	1,830	127	79	998	43	55	1,182	49	58
Du tabac	3,554	719	494	20	578	16	80	579	21	53
Du papier	1,032	675	153	65	397	38	59	495	64	41
Du livre	2,168	1,738	125	80	1,037	48	60	999	49	65
D'art et de précision	895	453	198	51	240	27	53	201	53	44
Des transports	4,433	2,079	213	47	1,673	38	80	2,526	59	33
Totaux partiels.	107,629	68,213	158	63	43,913	41	64	45,780	48	57
Professions spéciales :										
a) Commissionnaires et hommes de peine	11,797	9,022	131	77	7,077	59	78	7,971	59	70
b) Personnel domestique, concierges, servantes, femmes de charge, etc	14,117	19,049	74	135	11,254	80	59	10,350	75	57
c) Garçons de magasin, surveillants, emballeurs et magasiniers	2,983	1,790	166	60	1,299	44	73	1,465	61	78
d) Jardiniers et ouvriers agricoles	453	440	103	97	226	50	51	220	42	55
e) Employés et encaisseurs, demoiselles de magasin et caissières	5,928	1,969	301	33	1,075	18	55	1,777	38	70
f) Coiffeurs	866	1,379	63	159	772	89	56	920	90	54
g) Industrie hôtelière	19,795	20,115	99	102	17,943	91	89	21,590	90	94
h) Spectacles	957	647	148	68	568	59	88	458	73	92
i) Divers	4,348	2,902	150	68	1,827	42	63	2,623	46	60
Totaux généraux. { T.	168,873	125,526	134	74	85,954	51	68	93,154	58	65
{ H.	122,797	76,664	160	62	53,150	43	69	60,486	52	63
{ F.	46,176	48,862	95	106	32,804	71	67	32,668	72	67

(* D'après les renseignements fournis par le Ministère de l'Industrie et du Travail. (Service du chômage et du placement.) Pour le détail par Bourse et autres développements voir la « Revue du Travail ». L'organisation du service officiel des Bourses du Travail s'est faite au cours de l'année 1919. Les Bourses n'ont commencé à fonctionner que pendant les six derniers mois de 1919.

I. — NOMBRE, PAR RESSORT, DES COMMUNES ET DES ÉLECTEURS.

SIÈGE DES CONSEILS.	Nombre des communes du ressort.	NOMBRE DES ÉLECTEURS AU CONSEIL DES PRUD'HOMMES.						Nombre des membres du Conseil en fonctions.		
		Electeurs patrons.		Electeurs ouvriers.		Electeurs employés.		TOTAL.	1923	1924
		Hommes.	Femmes.	Hommes.	Femmes.	Hommes.	Femmes.			
Anvers	59	7,837	73	51,879	781	8,249	60	68,879	52	52
Malines	6	963	92	5,796	778	251	83	7,963	27	27
Turnhout	25	389	24	3,731	524	226	4	4,898	30	28
Bruxelles	1	3,187	596	3,011	1,908	7,701	1 341	17,744	50	48
Forest	3	343	28	2,419	478	35	28	3,331	32	31
Hal	15	229	22	1,806	160	151	2	2,370	19	17
Ixelles	4	2,457	444	11,008	1,413	870	296	16,488	30	30
Louvain	5	751	128	6,016	749	441	60	8,145	41	36
Molenbeek-Saint-Jean	12	3,474	254	15,650	1,770	1,435	520	23,103	43	40
Nivelles	28	366	28	2,470	412	141	6	3,423	33	31
Saint-Josse-ten-Noode	8	1,088	168	3,470	591	411	81	5,809	35	35
Schaerbeek	7	1,032	98	4,179	584	328	103	6,324	32	32
Tubize	7	198	0	4,043	385	135	0	4,761	14	14
Vilvorde	17	273	15	2,982	380	173	37	3,860	26	23
Bruges	41	2,144	165	10,069	1,994	354	113	14,839	23	22
Courtrai	50	8,713	364	15,102	3,603	337	57	28,176	21	21
Mouscron	11	647	78	2,341	588	64	0	3,718	15	14
Ostende	17	968	60	5,719	847	340	21	7,955	16	14
Roulers	6	845	146	5,813	1,829	202	25	8,860	26	26
Thielt	9	388	59	2,070	824	38	3	3,382	18	18
Ypres	48	1289	117	3,600	725	89	7	5,827	14	13
Alost	61	1,059	106	8,329	8,371	216	38	18,119	26	24
Audenarde	20	337	44	2,265	443	32	6	3,127	16	16
Eecloo	21	646	54	5,120	1,174	121	13	7,128	18	18
Gand	87	4,242	416	36,777	13,962	1,645	551	57,593	51	51
Grammont	16	251	31	2,135	1,722	46	2	4,187	6	6
Lokeren	3	491	72	3,306	1,384	44	1	5,298	14	10
Renaix	27	434	32	3,582	2,442	178	10	6,678	21	21
Saint-Nicolas	27	1,572	117	8,414	2,328	181	11	12,623	27	27
Termonde	28	1,103	87	7,615	2,895	253	68	12,021	23	20
Charleroi	35	2,189	108	36,299	764	2,576	125	42,061	25	23
Dour	25	251	16	6,195	24	1,056	5	7,547	5	5
Lessines	22	334	40	5,513	412	144	15	6,458	19	18
La Louvière	26	561	1	17,140	148	843	3	18,696	38	37
Pâturages	21.	318	10	16,085	184	1,650	33	18,280	7	7
Soignies	14	315	7	4,550	49	445	6	5,372	22	19
Tournai	62	1,258	85	6,783	1,004	500	36	9,666	33	29
Comblain-au-Pont	25	369	11	4,042	164	136	4	4,726	18	17
Fléron	8	37	2	2,032	59	74	2	2,206	7	7
Huy	22	676	30	5,777	348	582	17	7,430	20	19
Jemeppe-s/Meuse	19	263	5	6,300	178	371	14	7,131	28	23
Liège	25	3,550	353	37,883	4,022	3,639	978	50,445	42	41
Seraing	7	380	4	9,835	440	661	21	11,341	16	16
Verviers	33	1,562	139	12,011	5,446	1,008	231	20,397	31	30
Andenne	18	303	23	2,863	91	81	5	3,366	13	13
Auvélais	14	156	5	3,837	40	220	3	4,261	11	11
Dinant	32	177	3	1,766	168	68	2	2,184	16	14
Namur	18	924	135	5,978	573	396	96	8,102	28	28
Le Royaume.	1,095	61,339	4,895	425,606	70,158	39,137	5,143	606,278	1,178	1,122

(*) D'après les renseignements fournis par l'Office du Travail du Ministère de l'Industrie et du Travail. Les Conseils de prud'hommes ont été organisés par la loi du 18 mars 1806, puis par celles du 9 avril 1842, du 7 février 1859, du 31 juillet 1889, qui a remplacé la loi de 1859, modifiée à son tour par celle du 15 mai 1910. C'est à partir de 1862 seulement qu'ils ont fourni régulièrement un compte rendu détaillé de leurs opérations.

SIÈGE DES CONSEILS.	NOMBRE DES AFFAIRES.				SIÈGE DES CONSEILS.	NOMBRE DES AFFAIRES.			
	1923.		1924.			1923.		1924.	
	Conciliées.	Non conciliées.	Conciliées.	Non conciliées.		Conciliées.	Non conciliées.	Conciliées.	Non conciliées.
Anvers	474	491	501	668	Gand	233	249	211	351
Malines	40	27	54	34	Grammont	1	3	1	3
Turnhout	2	6	3	17	Lokeren	11	5	4	5
Bruxelles	428	742	347	994	Renaix	9	5	14	4
Forest	65	58	58	67	Saint-Nicolas	191	148	94	46
Hal	13	31	15	30	Termonde	76	44	77	31
Ixelles	1,044	212	1,133	234	Charleroi	349	217	321	208
Louvain	34	52	39	83	Dour	107	39	132	91
Molenbeek- Saint-Jean	364	154	412	153	Lessines	2	11	7	41
Nivelles	15	45	47	9	La Louvière	546	229	848	412
Saint-Josse-ten- Noode	90	180	116	139	Pâturages	49	8	65	5
Schaerbeek	1,003	453	795	501	Soignies	20	2	11	8
Tubize	9	6	13	10	Tournai	42	23	63	42
Vilvorde	23	15	36	3	Comblain	6	9	3	7
Bruges	253	78	276	65	Fléron	7	»	2	»
Courtrai	106	90	181	110	Huy	10	3	21	8
Mouscron	47	8	38	12	Jemeppe	8	11	13	17
Ostende	147	86	102	99	Liège	330	401	376	359
Roulers	14	13	12	8	Seraing	10	2	10	4
Thielt	13	»	35	5	Verviers	93	44	62	85
Ypres	175	115	107	56	Andenne	8	4	10	5
Alost	54	16	71	27	Auvelais	66	2	54	18
Audenarde	8	12	12	8	Dinant	12	16	13	9
Eecloo	28	»	29	»	Namur	57	38	93	64
					Le Royaume.	6,692	4,403	6,937	5,155

SPÉCIFICATIONS.	1919.	1920.	1921.	1922.	1923.	1924.	
Nombre des Conseils	48	48	48	48	48	48	
NOMBRE DE CONTESTATIONS.							
I. — De la compétence du Conseil.							
Entre {	ouvriers	23	46	82	34	20	13
	employés	2	»	1	1	»	»
	chefs d'entreprise et ouvriers	7,346	8,996	7,822	9,481	9,820	10,513
	chefs d'entreprise et employés	2,138	2,397	2,499	2,601	2,750	2,985
	chefs d'entreprise	»	»	»	»	»	»
II. — En dehors de la compétence du Conseil.							
Entre {	ouvriers	»	20	4	»	»	»
	employés	»	»	»	»	»	»
	chefs d'entreprise et ouvriers	15	94	55	79	46	63
	chefs d'entreprise et employés	3	6	14	11	11	14
	chefs d'entreprise	»	»	»	»	»	5
TOTAL.	9,527	11,559	10,477	12,207	12,647	13,593	
NOMBRE DES AFFAIRES.							
Conciliées (a)	5,025	6,622	6,138	6,453	6,692	6,937	
Non conciliées	3,516	3,424	4,635	4,037	4,403	5,155	
Jugées	1,438	1,871	2,404	2,542	2,849	2,975	
Restées sans suite par le fait des parties	1,309	2,002	1,554	2,152	2,784	2,310	
Pendantes	352	486	517	612	394	379	

(a) Comprend les affaires conciliées par le bureau de conciliation et celles qui ont été terminées à l'amiable par le conseil.

RELEVÉ DES POIDS ET MESURES SOUMIS A LA VÉRIFICATION PÉRIODIQUE EN 1922.

BUREAUX DE VÉRIFICATION.	Mesures de longueur.	POIDS		MESURES DE CAPACITÉ				BALANCES		Instru- ments rebutés.	TOTAL.
		en fer.	en cuivre.	à matières sèches		à matières humides		à bras égaux.	bascu- les.		
				en bois.	en fer.	en métal.	en bois, verre ou pote- rie.				
Année 1922.											
Anvers	969	25,815	20,666	»	3	3,057	»	1,078	218	4,501	56,307
Malines	503	41,455	9,584	»	1	1,356	»	334	108	3,174	56,515
Bruxelles	2,692	51,148	42,864	»	»	8,886	»	4,488	1,232	5,861	117,171
Louvain	1,256	31,635	19,425	»	»	3,866	»	1,215	420	3,132	60,949
Bruges	754	23,778	14,687	»	3	2,963	»	1,269	355	1,833	45,642
Courtrai	443	12,945	7,963	»	»	1,719	»	258	142	2,108	25,578
Gand	1,357	38,024	18,767	1	8	2,703	»	795	286	2,907	64,848
Termonde	900	39,557	22,433	»	3	2,458	»	1,868	554	6,577	74,350
Mons	1,264	28,597	18,532	»	10	9,065	»	1,036	369	3,197	62,070
Tournai	958	23,953	12,543	»	9	6,287	12	810	739	3,755	49,066
Charleroi	1,766	37,032	23,864	»	3	8,506	»	4,041	841	4,055	80,108
Binche	947	19,353	15,495	»	»	4,730	»	669	295	1,369	42,858
Liège	1,678	53,207	31,319	»	3	9,800	»	1,287	632	4,803	102,729
Verviers	389	12,139	11,113	»	7	2,576	»	560	193	1,037	28,014
Hasselt	754	21,208	9,764	»	1	3,077	»	1,476	690	1,672	38,642
Arlon	470	9,106	6,859	»	44	2,689	»	624	393	906	21,091
Namur	1,162	22,428	14,015	»	4	4,984	»	745	340	1,666	45,344
Totaux	18,262	491,380	299,893	1	99	78,722	12	22,553	7,807	52,553	971,282
Totaux { 1910	25,342	464,461	419,042	91	377	182,826	»	16,761	7,595	26,672	1,143,168
{ 1913	24,117	463,404	407,009	118	535	193,620	»	22,372	8,127	34,035	1,153,357
{ 1919	12,738	313,867	209,934	»	81	56,215	»	25,263	6,366	29,649	654,114
{ 1920	16,148	433,515	285,197	22	89	77,208	»	32,376	9,899	54,280	908,734
{ 1921	16,718	476,054	295,933	53	129	81,786	»	27,456	9,728	55,238	963,095

INSTRUMENTS SOUMIS A LA VÉRIFICATION PREMIÈRE.

ESPÈCES.	1900.	1910.	1913.	1919.	1920.	1921.	1922.
Mesures de longueur	7,726	7,256	8,093	5,138	5,856	6,307	7,601
Mesures agraires	»	17	161	»	58	104	9
Poids { en fer	119,146	179,019	179,095	142,746	130,891	109,114	167,547
{ en cuivre	105,909	138,869	121,791	92,327	135,446	128,176	215,749
Mesures de capacité { à matières sèches } en bois	79	32	6	»	»	»	»
{ } en fer	150	55	69	10	»	»	1
{ à matières humides } en métal	108,228	65,586	72,479	41,802	55,156	49,255	70,666
{ } en bois, en verre ou poterie	»	»	»	»	»	»	»
Mesures de solidité { à bras égaux	16,275	19,366	20,341	11,190	17,596	20,763	25,822
Balances { bascules	7,595	13,539	15,095	4,634	8,461	10,148	14,055
Compteurs à gaz	24,182	54,126	74,320	29,491	43,435	42,045	54,900
Instruments neufs rebutés	36,207	15,703	36,694	17,903	35,321	28,263	36,153
Totaux	325,497	493,568	528,144	345,241	432,220	394,175	592,503

(*) D'après les renseignements fournis par le Ministère de l'Industrie et du Travail.

ANNÉES.	NOMBRE de dépôts reçus. (a)	NOMBRE DE MARQUES.				SOMMES REÇUES. Fr.
		déposées.	renouvelées.	transmises.	TOTAL.	
1867 à 1880	1,718	3,960	900	24	4,884	(b) 5,720
1881 à 1900	»	10,810	»	786	11,596	111,276
1901 à 1910	»	11,215	»	825	12,040	115,040
1911 à 1913	»	4,753	»	490	5,243	48,280
1919	»	2,312	»	194	2,506	22,975
1920	»	2,671	»	248	2,919	25,060
1921	»	2,489	»	267	2,756	27,270
1922	»	2,545	»	311	2,856	25,590
1923	»	2,191	»	224	2,415	23,450

BREVETS D'INVENTION, D'IMPORTATION ET DE PERFECTIONNEMENT (*).

ANNÉES.	NOMBRE DES BREVETS DÉLIVRÉS.				SOMMES REÇUES. Fr.
	Brevets d'invention.	Brevets d'importation.	Brevets de perfectionnement.	TOTAL.	
1841 à 1880	25,557	23,907	8,018	59,635 (c)	(d) 3,697,628
1881 à 1900	81,623	15,125	10,240	106,988	7,051,129
1901 à 1910	62,722	8,242	6,028	76,992	6,992,530
1911 à 1918	30,462	4,024	3,254	37,740	5,141,640
1919 à 1921	28,181	740	1,333	30,254	2,279,505
1922	6,788	184	257	7,229	845,200
1923	6,558	179	396	7,133	1,068,580
Totaux (c)	241,891	52,401	29,526	325,971	27,676,212

ANNÉES DE L'ANNULATION.	NOMBRE DES BREVETS tombés dans le domaine public par suite de non-paiement de la																				TOTAL des brevets annulés. (e)
	2 ^e annuité.	3 ^e annuité.	4 ^e annuité.	5 ^e annuité.	6 ^e annuité.	7 ^e annuité.	8 ^e annuité.	9 ^e annuité.	10 ^e annuité.	11 ^e annuité.	12 ^e annuité.	13 ^e annuité.	14 ^e annuité.	15 ^e annuité.	16 ^e annuité.	17 ^e annuité.	18 ^e annuité.	19 ^e annuité.	20 ^e annuité.		
1861 à 1890	27,213	15,705	8,192	4,108	2,418	1,547	1,066	688	485	407	250	203	164	191	178	52	26	24	35	62,952	
1891 à 1900	22,322	11,216	5,213	2,890	1,645	1,121	721	524	407	277	226	201	193	196	138	47	28	34	23	46,422	
1901 à 1910	27,943	13,246	7,856	4,464	2,796	1,801	1,300	868	689	504	384	301	268	240	188	100	59	83	70	63,160	
1911 à 1914 (g)	14,755	5,819	3,171	1,787	1,106	735	524	417	328	218	165	141	106	107	66	42	19	28	21	29,546	
1915 à 1921	»	»	»	»	»	»	»	»	»	»	»	»	»	»	»	»	»	»	»	»	

BANC D'ÉPREUVES DES ARMES À FEU, A LIÈGE.

RELEVÉ ANNUEL DES ARMES ÉPROUVÉES AVEC INDICATION DU NOMBRE TOTAL DES ÉPREUVES (*).

DÉSIGNATION DES ARMES.	NOMBRE D'ARMES AYANT REÇU LE POINÇON DÉFINITIF					
	1913.	1919. (h)	1920.	1921.	1922.	1923.
Fusils de chasse à un coup	224,907	38,343	102,406	34,593	10,326	65,099
» » à deux coups	270,785	67,439	170,984	77,856	105,038	143,725
Fusils et carabines (non automatiques. rayées) { automatiques	47,441	1	96	72	87	6,255
Carabines rayées à canon double						2,621
Fusils de guerre de cal. inférieur à 8 ^{m/m}	2,461	11	39	1,964	137	190
Carabines de salon	102,063	35,133	57,762	18,245	22,124	3,452
Pistolets d'anciens modèles	102,294	10,152	39,538	5,835	5,574	26,412
Revolvers	421,835	160,590	180,454	5,835	32,736	13,702
Pistolets automatiques	206,182	41,812	125,686	45,398	70,943	67,381
Totaux	1,377,968	353,481	676,965	281,925	246,665	451,185
Totaux des épreuves	1,883,983	491,608	1,083,986	450,374	425,296	787,238

(*) D'après les renseignements fournis par le Ministère de l'Industrie et du Travail.

(a) Sous la législation antérieure à celle du 1^{er} avril 1879, il était permis de comprendre plusieurs marques dans un seul dépôt. — (b) Antérieurement à la loi du 1^{er} avril 1879, les sommes exigibles du chef du dépôt étaient perçues par le receveur communal et mises à la disposition de la commune. — (c) Y compris 2,153 brevets pris antérieurement à la loi du 24 mai 1854. — (d) La somme reçue en 1843 n'a pas été relevée. — (e) Au total des brevets annulés il faut ajouter 14 p. e. environ pour les brevets de perfectionnement qui, n'étant pas passibles de la taxe, ne figurent pas dans ce tableau, mais qui sont frappés d'annulation avec le brevet principal. — (f) L'arrêté royal du 5 août 1914 a suspendu pour une durée indéterminée l'exécution de l'article 25 de la loi du 24 mai 1854, modifiée par la loi du 27 mars 1857. La remise en vigueur de l'article 25 a été fixée au 10 janvier 1921 par l'arrêté royal du 30 avril 1920. — (g) Le banc d'épreuves des armes à feu a été fermé le 4 août 1914. Pendant la durée de la guerre, la fabrication et le commerce des armes à feu furent interdits. Le service du banc d'épreuves a été interrompu jusqu'au 24 février 1919.

AVEC LES PAYS ÉTRANGERS (*). (Valeurs exprimées en millions de francs.)

NATURE DU COMMERCE.	1920.	1921.	1922.			1923.
			4 premiers mois.		Mai- décembre Trafic del'Union.	
			Trafic belge.	Trafic luxemb.		
IMPORTATIONS :						
Commerce spécial	12,941.7	10,198.3	2,746.0	223.2	6,482.5	13,204.8
Quotité proportionnelle par habitant. fr.	1,748	1,364	—	—	—	—
EXPORTATIONS :						
Commerce spécial	8,862	7,273.3	1,833.1	124.6	4,400.5	9,725.1
Quotité proportionnelle par habitant. fr.	1,197	973	—	—	—	—
TRANSIT :						
A l'entrée	7,423.0	4,728.6	1,787.6	—	4,297.7	7,581.3
A la sortie						
Quotité proportionnelle par habitant. fr.	1,002	632	—	—	—	—
NATURE DU COMMERCE.	MODE DE TRANSPORTS.					
	Par mer.	Par terre et chemins de fer.	Par canaux et rivières.	Par air.	Mode de transport indé- terminé.	Total.
IMPORTATIONS :						
Commerce spécial	{ 1922. 3,087.4	2,542.1	458.5	6.2	388.3	6,482.5
	{ 1923. 7,137.1	4,351.4	934.2	5.5	(a) 776.6	13,204.8
EXPORTATIONS :						
Commerce spécial	{ 1922. 1,954.4	2,028.7	299.5	1.0	116.9	4,400.5
	{ 1923. 5,427.6	3,497.0	588.2	3.0	209.3	9,725.1
TRANSIT :						
A l'entrée	{ 1922. 1,986.9	1,905.1	328.2	1.4	76.1	4,297.7
	{ 1923. 3,222.7	3,542.4	652.1	6.3	157.8	7,581.3
A la sortie	{ 1922. 1,701.2	1,754.7	764.5	1.2	76.1	4,297.7
	{ 1923. 3,082.8	3,164.8	1,169.9	6.0	157.8	7,581.3

(*) D'après le *Tableau annuel du Commerce avec les pays étrangers* et d'après les renseignements fournis par le Ministère des Finances. — N. B. La loi du 5 mars 1922 a approuvé la convention conclue, à Bruxelles, le 25 juillet 1921, établissant une union économique entre la Belgique et le Grand-Duché de Luxembourg.

(a) Mises en consommation par sortie d'entrepôts, 597.5 et admissions temporaires, 179.1.

(b) Réexportations de marchandises admises en franchise temporaire.

N. B. Le mouvement du numéraire comprenant celui du minéral d'or et d'argent et de l'or et de l'argent non ouvrés, figure dans le relevé des importations et exportations ci-dessus.

IMPORTATIONS, EXPORTATIONS ET TRANSIT
PAR GROUPES DE MARCHANDISES (*).

GROUPES.	CHIFFRES ABSOLUS.			PROPORTIONS POUR CENT.		
	1922	1923	1924	1922	1923	1924
	(mai-décemb.)		(^a)	(mai-déc.)		(^a)
QUANTITÉS (tonnes).						
Importations.						
Animaux vivants	32,353	31,566	15,125	0.2	0.1	0.0
Boissons et objets d'alimentation	2,028,321	2,905,158	3,195,600	13.2	10.9	9.6
Matières brutes ou simplement préparées	12,573,897	22,409,346	28,868,699	82.1	84.2	86.5
Produits fabriqués	692,313	1,257,031	1,315,464	4.5	4.8	3.9
Or et argent non ouvrés et monnaies d'or et d'argent.	40	28	6	0.0	0.0	0.0
TOTAUX.	15,326,924	26,603,129	33,394,894	100.0	100.0	100.0
Exportations.						
Animaux vivants	15,829	14,301	17,313	0.1	0.1	0.1
Boissons et objets d'alimentation	348,819	612,141	623,558	2.9	3.6	3.1
Matières brutes ou simplement préparées	8,989,731	12,277,926	14,710,242	75.3	72.3	73.0
Produits fabriqués	2,592,864	4,609,897	4,805,581	21.7	24.0	23.8
Or et argent non ouvrés et monnaies d'or et d'argent.	74	76	107	0.0	0.0	0.0
TOTAUX.	11,947,317	16,974,341	20,156,801	100.0	100.0	100.0
Transit.						
Animaux vivants	24,664	4,727	"	0.5	0.1	"
Boissons et objets d'alimentation	1,002,430	1,262,664	"	18.9	14.1	"
Matières brutes ou simplement préparées	3,283,943	6,127,158	"	62.0	68.6	"
Produits fabriqués	983,434	1,540,103	"	18.6	17.2	"
Or et argent non ouvrés et monnaies d'or et d'argent.	32	5	"	"	"	"
TOTAUX.	5,294,503	8,934,657	"	100.0	100.0	"
VALEURS (en milliers de francs).						
Importations.						
Animaux vivants	86,624	113,166	63,687	1.3	0.9	0.4
Boissons et objets d'alimentation	1,849,510	3,454,664	4,456,821	28.5	26.2	25.3
Matières brutes ou simplement préparées	2,597,096	6,093,245	8,531,154	40.1	46.1	48.5
Produits fabriqués	1,935,986	3,531,092	4,515,892	29.9	26.7	25.7
Or et argent non ouvrés et monnaies d'or et d'argent.	13,271	12,613	13,554	0.2	0.1	0.1
TOTAUX.	6,482,487	13,204,780	17,581,108	100.0	100.0	100.0
Exportations.						
Animaux vivants	65,054	83,443	127,716	1.5	0.9	0.9
Boissons et objets d'alimentation	355,796	818,028	1,234,797	8.1	8.4	8.9
Matières brutes ou simplement préparées	1,429,542	3,398,099	4,701,005	32.5	34.9	33.7
Produits fabriqués	2,528,948	5,393,047	7,817,358	57.4	55.5	56.1
Or et argent non ouvrés et monnaies d'or et d'argent	21,204	32,437	51,628	0.5	0.3	0.4
TOTAUX.	4,400,544	9,725,054	13,932,504	100.0	100.0	100.0
Transit.						
Animaux vivants	89,107	25,560	"	2.1	0.3	"
Boissons et objets d'alimentation	872,639	1,602,619	"	20.3	21.1	"
Matières brutes ou simplement préparées	1,456,768	2,846,435	"	33.9	37.6	"
Produits fabriqués	1,820,616	3,087,249	"	42.3	40.7	"
Or et argent non ouvrés et monnaies d'or et d'argent	58,568	19,432	"	1.4	0.3	"
TOTAUX.	4,297,698	7,581,295	"	100.0	100.0	"

D'après le *Tableau annuel du Commerce avec les pays étrangers*. — Le système des valeurs déclarées a été généralisé dans la Statistique commerciale belge à partir de l'année 1919. — ^a Chiffres provisoires.

IMPORTATION, EXPORTATION ET TRANSIT
PAR PAYS DE PROVENANCE ET DE DESTINATION (*).

225

(Valeurs exprimées en milliers de francs.)

PAYS.	IMPORTATIONS.	EXPORTATIONS.	TRANSIT	TRANSIT
	(Commerce spécial.)	(Commerce spécial.)	A L'ENTRÉE.	A LA SORTIE.
	1923.	1923.	1923.	1923.
Congo belge.	93,129	112,642	119,803	52,077
Algérie	25,592	12,344	11,261	7,059
Argentine.	955,610	362,485	332,119	137,870
Australie	330,523	37,163	73,155	21,405
Autriche	29,670	7,085	12,526	5,740
Brésil	185,790	153,915	59,600	47,872
Bulgarie	2,661	28,664	1,880	10,617
Canada	253,189	75,175	84,497	84,178
Ceylan	7,112	4,342	5,039	1,209
Chili	136,265	68,279	46,898	33,780
Chine	25,367	152,299	17,650	50,978
Cuba	43,630	14,898	4,783	10,027
Danemark	66,823	86,150	8,997	63,744
Egypte	24,382	111,453	10,029	42,654
Espagne	111,380	136,895	46,043	96,324
Estonie	30,768	4,969	27,095	2,017
Etats-Unis d'Amérique	1,478,825	874,052	578,278	454,042
Finlande	172,167	51,880	26,541	36,797
France	2,865,609	2,018,886	1,719,096	2,094,549
Grande-Bretagne . . .	2,204,320	1,803,689	1,046,466	1,099,970
Grèce	9,472	42,694	7,321	11,248
Inde britannique . . .	387,842	230,712	266,903	93,642
Indes néerlandaises . .	22,821	42,285	10,232	14,695
Irlande	7,988	98,646	6,694	1,781
Italie	202,358	233,146	158,505	188,746
Japon	24,474	203,080	15,264	117,492
Lettonie	83,881	16,656	41,903	5,634
Maroc	4,185	49,279	2,644	27,725
Mexique	5,868	14,084	4,846	19,723
Norvège	123,653	79,951	24,402	65,511
Pays-Bas	1,380,656	1,205,639	1,268,033	1,088,222
Pérou	29,101	10,084	3,456	1,190
Portugal	69,202	84,230	15,002	33,714
Roumanie	156,338	22,871	127,968	7,889
Russie	37,504	2,442	23,058	10,127
Suède.	129,080	67,278	27,863	77,060
Suisse	172,764	351,097	689,389	854,676
Tchéco-Slovaquie . . .	45,454	2,166	3,770	4,150
Tunisie	30,108	16,257	11,427	2,909
Turquie	11,896	58,081	9,524	16,279
Union douanière alle- mande.	916,022	458,172	473,486	502,659
Union douan. Sud- Africaine	63,335	48,788	27,644	8,665
Uruguay	39,723	20,889	24,913	3,915
Autres pays	208,243	249,262	105,292	90,734
Totaux	13,204,780	9,725,054	7,581,295	7,581,295

(*) Extrait du Tableau annuel du commerce avec les pays étrangers.

MARCHANDISES.	Numéros d'ordre.	UNI- TÉS.	IMPORTATIONS.							
			QUANTITÉS.					VA (en mil)		
			1919.	1920.	1921.	1922. (Mal-décembre) Trade de l'Union	1923. Trade de l'Union.	1919.	1920.	
I. — ANIMAUX VIVANTS.										
Espèce chevaline	1	Tête.	29,785	43,009	21,245	13,075	18,062	47,276	76,422	
Id. bovine	2	Id.	43,051	47,727	52,291	58,572	56,258	79,518	116,692	
Id. ovine	3	Id.	10,503	9,648	24,129	21,001	21,286	1,451	1,916	
Id. caprine	4	Id.	377	24	628	312	168	49	3	
Id. porcine	5	Id.	5,597	469	33,651	103	450	1,175	188	
Volaille	6	Tonne.	30	37	346	516	464	163	303	
Tous autres animaux vivants	7	Id.	174	356	196	182	193	475	1,688	
II. — OBJETS D'ALIMENTATION ET BOISSONS.										
1^o OBJETS D'ALIMENTATION.										
Matières animales :										
Viandes	8	Id.	45,927	80,638	61,175	45,417	98,904	215,442	400,087	
Lait et ses succédanés	9	Id.	22,245	28,057	36,138	28,784	30,741	132,766	215,855	
Poissons, crustacés et coquillages	10	Id.	84,469	74,476	76,585	55,085	76,769	85,208	87,979	
Autres matières animales	11	Id.	1,802	1,396	4,231	4,665	4,578	10,402	7,206	
Matières végétales :										
Grains et leurs dérivés	12	Id.	540,552	1,516,434	2,085,147	1,340,385	1,955,604	386,527	1,488,329	
Légumes	13	Id.	27,510	116,491	385,049	153,081	149,348	20,313	101,279	
Fruits	14	Id.	45,900	56,971	59,029	28,856	54,972	72,651	81,354	
Denrées coloniales et produits similaires :										
Café	15	Id.	39,400	38,315	47,794	26,906	41,284	129,622	169,115	
Cacao	16	Id.	12,998	10,860	16,770	8,854	14,150	45,816	49,167	
Thés	17	Id.	554	435	270	253	325	3,073	2,937	
Sucres	18	Id.	51,053	58,674	16,078	79,429	67,269	64,839	171,401	
Epiceries	19	Id.	1,781	735	872	666	993	9,381	5,332	
Huiles	20	Id.	3,773	2,591	2,634	2,118	2,788	14,768	14,613	
Autres objets d'alimentation :										
Conserves et pain d'épice	21	Id.	5,031	5,900	7,038	4,194	5,322	19,118	23,225	
Chicorée (racines vertes ou sèches et chicorée brûlée, préparée, etc.)	22	Id.	5,789	607	8,935	3,991	4,260	4,838	611	
Sel	23	Id.	55,533	230,053	119,386	165,314	271,141	7,369	30,198	
Vinaigres et acides acétiques liquides	24	Hect.	3,929	376	2,102	2,359	3,418	508	717	
Acide acétique cristallisé	25	Tonne.	12	16	2	2	2	49	94	
Graisses comestibles	26	Id.	18,898	17,278	24,593	14,509	20,930	87,104	103,520	
Saccharine	27	Id.	5	5	5	5	5	500	500	
Autres objets d'alimentation non dénommés	28	Id.	8,079	16,809	18,487	10,105	20,925	9,508	24,858	
2^o BOISSONS.										
Boissons fermentées :										
Vins	29	Hect.	558,863	58,011	500,310	357,883	610,112	157,032	227,631	
Bières	30	Id.	175,127	20,107	171,667	122,605	149,171	18,023	23,885	
Autres boissons fermentées	31	Id.	259	102	3,258	2,176	8,120	23	92	
Boissons distillées :										
Eaux-de-vie	32	Id.	12,644	5,119	23,871	14,203	20,752	4,954	23,688	
Liqueurs	33	Id.	251	66	696	509	706	448	1,356	
Autres boissons	34	Tonne	2,704	3,855	4,740	5,735	5,626	577	2,562	
III. — MATIÈRES BRUTES OU SIMPLEMENT PRÉPARÉES.										
Matières animales :										
Peaux et pelleteries	35	Id.	14,061	24,974	33,635	18,901	38,062	63,484	193,729	
Autres matières animales	36	Id.	29,550	51,423	42,529	38,102	68,264	70,062	133,728	
Matières minérales :										
Minerais	37	Id.	915,918	3,054,100	2,216,989	3,060,756	7,268,225	74,712	316,133	
Métaux communs	38	Id.	485,038	938,853	617,235	521,341	681,773	218,263	654,583	
Pierres	39	Id.	47,987	221,872	311,498	262,223	419,303	7,762	45,355	
Charbons de terre	40	Id.	130,981	2,183,586	6,159,806	5,622,731	9,088,738	13,526	312,054	
Bitumes	41	Id.	432,064	599,345	357,960	262,949	466,554	167,649	454,779	
Chaux	42	Id.	3,564	3,423	3,968	4,732	8,666	376	374	
Ciment	43	Id.	1,072	3,131	10,014	6,197	6,937	257	874	

(*) D'après le Tableau annuel du Commerce avec les pays étrangers. — Le système des valeurs déclarées a été généralisé dans la statistique commerciale belge à partir de l'année 1919.

LEURS liers de francs).			EXPORTATIONS.											Numéros d'ordre.
			QUANTITÉS.					VALEURS (en milliers de francs).						
1921.	1922. (Mai-déc.) Traité de l'Union.	1923. Traité de l'Union	1919.	1920.	1921.	1922. (Mai-décembre) Traité de l'Union	1923. Traité de l'Union	1919.	1920.	1921.	1922. (Mai-déc.) Traité de l'Union	1923. Traité de l'Union		
42,809	13,495	23,008	584	1,227	9,927	20,952	25,337	2,433	7,069	34,623	45,468	71,359	1	
72,261	66,431	79,657	1,085	337	4,509	17,066	783	851	379	11,245	11,133	1,143	2	
4,446	2,424	4,594	407	96	2,920	7,769	265	50	17	734	1,150	59	3	
24	17	17	5	8	9	50	7	1	1	1	5	1	4	
14,539	14	160	120	155	93	6,251	3,409	27	53	18	2,549	1,830	5	
2,488	3,093	4,898	3	5	174	564	989	38	84	1,570	4,095	7,950	6	
1,103	1,150	834	26	172	597	152	215	68	761	2,200	654	1,101	7	
258,411	158,768	371,998	20,621	13,035	9,860	3,810	4,988	86,283	72,738	50,691	19,923	32,847	8	
235,064	206,040	294,373	7,331	10,583	6,824	3,571	4,238	34,235	56,627	33,019	14,730	21,124	9	
81,343	53,364	88,369	8,452	11,762	15,372	9,723	16,723	7,668	9,801	13,892	6,307	15,674	10	
26,030	23,941	28,472	44	46	126	859	4,051	162	500	904	5,198	39,554	11	
1,688,667	848,793	1,642,690	51,006	76,321	368,111	43,094	116,766	40,795	74,131	270,841	30,052	105,271	12	
165,232	55,274	81,547	158,873	88,308	71,590	99,224	211,538	62,326	54,188	68,835	40,869	94,049	13	
94,909	41,553	78,999	22,090	29,500	25,968	41,499	32,786	10,296	36,779	45,316	46,564	59,556	14	
138,792	110,598	229,746	6,794	1,547	9,770	520	546	27,134	6,883	30,766	1,590	3,830	15	
57,742	39,017	77,042	2,061	1,212	4,451	1,406	2,715	9,068	4,922	16,377	5,998	13,578	16	
1,429	1,258	3,209	288	104	218	236	128	1,707	895	1,355	1,421	943	17	
38,451	71,207	107,412	25,974	74,933	181,869	115,245	151,147	42,259	242,317	289,717	141,190	313,689	18	
6,227	4,022	7,890	545	90	42	18	49	1,982	392	299	126	243	19	
8,917	7,978	14,408	1,253	906	2,139	1,131	2,314	6,715	5,435	6,575	3,546	9,484	20	
28,786	20,126	31,211	16,581	3,964	2,797	1,655	4,013	36,177	16,348	13,751	8,238	22,101	21	
5,894	3,010	3,813	1,942	16,234	33,206	16,598	40,167	2,147	16,143	23,300	9,770	34,917	22	
16,986	10,543	21,166	4,161	589	2,018	500	779	304	181	368	156	182	23	
304	334	505	3,115	47	592	1,173	1,401	364	73	102	215	432	24	
7	1	1	»	»	»	»	»	1	»	»	»	2	25	
101,953	55,368	107,068	24,807	9,086	9,584	3,649	6,320	131,257	53,108	41,298	14,147	34,869	26	
20,055	9,286	24,263	1,930	1,847	2,646	1,036	1,018	3,044	1,442	1,950	943	949	28	
179,033	105,268	204,464	4,704	684	1,925	17,609	32,951	1,442	3,559	1,357	2,709	7,236	29	
20,712	11,718	16,216	36,586	4,661	15,617	3,603	9,481	1,233	2,666	1,340	416	944	30	
247	115	571	»	»	»	3	12	»	»	2	1	3	31	
13,897	8,286	13,277	23,797	1,034	138,193	23,627	66,746	2,672	2,098	18,425	1,239	5,535	32	
1,648	923	1,536	103	71	430	235	374	79	873	476	237	356	33	
3,318	2,719	4,415	18	1,677	987	419	759	10	1,366	803	211	663	34	
144,997	97,333	351,333	5,205	7,997	19,039	6,486	9,393	32,191	78,418	83,582	29,154	101,012	35	
74,732	51,820	129,441	10,343	21,730	23,343	21,183	27,748	54,300	174,800	85,118	65,825	102,740	36	
216,936	158,460	407,921	69,845	352,958	457,360	752,758	774,128	10,335	66,953	81,574	23,357	31,293	37	
284,214	196,081	416,332	31,465	140,630	359,491	562,806	660,603	16,997	197,315	248,688	236,208	527,516	38	
48,958	26,236	50,316	251,155	1,230,442	1,507,343	1,308,037	2,381,837	13,330	64,738	55,176	48,199	89,256	39	
687,525	472,110	1,033,389	4,059,700	2,055,811	7,665,814	3,143,390	3,634,408	315,169	243,497	861,327	289,333	481,594	40	
270,200	154,798	339,056	28,934	122,248	97,930	30,793	59,362	27,076	164,772	102,253	19,281	55,880	41	
335	344	471	367,073	1,123,192	1,120,880	918,484	1,126,406	18,346	79,382	57,013	40,920	55,538	42	
1,944	1,176	1,373	177,569	748,489	696,860	610,196	951,155	24,056	149,809	114,677	78,812	134,636	43	

MARCHANDISES.	Numéros d'ordre.	UNI-TÉS.	IMPORTATIONS.						
			QUANTITÉS.					VA (en mil)	
			1919.	1920.	1921.	1922. (Mai-décembre). Trafic de l'Union.	1923. Trafic de l'Union.	1919.	1920.
Phosphates basiques Thomas	44	Tonne.	49,481	31,019	40,860	30,971	33,068	5,602	4,088
Autres matières minérales (a)	45	Id.	176,829	607,458	812,305	817,769	1,759,207	27,558	95,141
Matières végétales :									
Récoltes et fourrages	46	Id.	9,237	53,222	336,061	141,220	120,670	2,244	8,251
Hoüblon	47	Id.	3,669	7,465	3,859	1,626	2,120	15,198	39,301
Betteraves	48	Id.	115,088	218,663	359,889	269,730	306,603	8,276	27,212
Graines	49	Id.	37,348	121,298	252,844	73,713	119,280	43,866	216,505
Caoutchouc brut	50	Id.	5,619	6,405	3,239	1,578	3,362	37,962	41,316
Résines	51	Id.	18,118	42,743	56,361	7,005	10,369	28,856	113,707
Tabacs non fabriqués	52	Id.	13,663	16,511	16,394	15,093	18,804	58,467	88,174
Bois de construction et d'ébénisterie	53	Mét. cub.	301,257	652,579	881,481	1,062,668	1,405,829	63,751	257,497
Pâtes de bois	54	Tonne.	54,978	117,236	65,739	85,424	95,787	37,264	157,947
Tourteaux	55	Id.	17,785	23,554	120,824	72,122	97,814	11,319	19,512
Autres matières végétales	56	Id.	80,712	188,209	310,926	203,546	362,399	39,413	139,605
Matières diverses :									
Textiles	57	Id.	170,564	408,519	303,322	192,865	284,069	750,575	2,620,680
Autres matières diverses	58	Id.	17,828	52,898	56,541	40,723	40,723	23,690	66,592
IV. — PRODUITS FABRIQUÉS.									
Composés de graisse, d'huile et de cire	59	Id.	15,910	3,794	3,074	2,821	3,363	40,558	13,499
Parfumeries	60	Id.	320	341	268	230	353	7,692	14,641
Produits chimiques	61	Id.	192,903	483,159	653,840	187,840	624,741	111,224	361,357
Liquides alcooliques	62	Hect.	560	62	941	1,220	1,400	1,119	1,722
Huiles végétales	63	Tonne.	44,534	44,336	38,135	18,405	35,867	123,905	142,792
Teintures et couleurs	64	Id.	32,522	47,375	30,741	24,288	42,930	49,360	131,863
Tabacs	65	Id.	3,300	553	171	107	123	39,225	22,488
Ouvrages en peaux ou en pelleteries	66	Id.	8,790	5,131	4,834	2,402	2,619	182,054	184,321
Ouvrages en matières textiles :									
Fils	67	Id.	10,250	12,352	8,457	6,965	12,131	117,521	246,114
Tissus	68	Id.	26,886	16,359	12,741	12,086	15,593	475,916	469,709
Habillements, lingerie et confections	69	Id.	7,531	8,794	13,668	11,074	12,736	97,004	120,195
Caoutchouc	70	Id.	2,595	3,768	1,310	679	995	33,724	59,607
Ouvrages en bois	71	Id.	2,747	6,525	7,448	10,092	12,606	4,324	11,331
Papiers et leurs applications	72	Id.	31,162	40,068	26,995	30,492	55,047	50,263	114,812
Pierres	73	Id.	2,695	5,571	6,419	6,762	5,643	1,256	3,940
Poteries	74	Id.	33,383	72,133	129,350	109,103	108,645	12,131	36,140
Verrerie	75	Id.	5,343	11,744	18,745	24,770	21,893	5,481	19,997
Métaux communs :									
Cuivre	76	Id.	3,837	6,820	5,116	4,661	8,302	16,977	43,574
Fer et acier	77	Id.	111,625	206,067	217,236	91,797	108,651	89,199	277,416
Zinc	78	Id.	342	291	57	162	300	457	1,010
Autres	79	Id.	693	1,161	1,195	1,601	1,759	1,062	6,257
Machines et mécaniques	80	Id.	41,655	147,731	131,728	78,608	88,530	146,841	546,484
Voitures :									
Chemins de fer et tramways	81	Id.	3,455	153,033	39,227	2,032	10,739	4,007	200,431
Vélocipèdes	82	Id.	1,278	1,646	2,421	2,729	3,225	12,361	22,249
Automobiles	83	Id.	5,324	5,792	8,708	13,765	19,858	48,728	89,502
Motocycles	84	Id.	204	367	207	186	124	3,030	8,823
Autres	85	Id.	515	875	2,543	1,504	1,098	887	1,743
Outils	86	Id.	1,765	4,347	3,917	3,380	2,464	8,854	27,269
Navires et bateaux	86 bis	Id.	»	»	»	»	17,777	»	»
Compositions diverses :									
Amidon	87	Id.	6,531	6,176	6,002	4,616	5,281	8,801	9,046
Armes	88	Id.	17	847	531	340	346	300	3,072
Mercerie et quincaillerie	89	Id.	9,513	11,856	14,530	12,119	12,464	68,703	134,727
Meubles	90	Id.	2,226	4,676	7,157	7,519	6,920	7,928	26,484
Produits divers pour l'industrie	91	Id.	4,372	5,641	4,590	4,540	6,551	15,547	39,476
Autres produits	92	Id.	5,755	6,977	6,959	5,823	7,036	41,748	82,957
V. — OR ET ARGENT NON OUVRÉS ET MONNAIES D'OR ET D'ARGENT									
	93	Id.	16	16	6	40	28	9,500	6,089

(a) Y compris en 1923 les diamants bruts et les diamants taillés non montés.

EXPORTATIONS.

LEURS liers de francs).			QUANTITÉS.						VALEURS (en milliers de francs).					Numéros d'ordre.
1921.	1922. (Mal-déc.) Trafic de l'Union.	1923. Trafic de l'Union	1919.	1920.	1921.	1922. (Mal-décembre). Trafic de l'Union.	1923. Trafic de l'Union.	1919.	1920.	1921.	1922. (Mal-déc.) Trafic de l'Union.	1923. Trafic de l'Union.		
8,074	3,232	3,775	61,896	186,995	172,229	393,354	529,895	12,189	58,360	42,113	58,842	99,969	44	
62,907	65,444	583,239	443,426	1,081,495	1,174,378	900,961	1,598,418	21,008	133,171	111,405	57,685	853,774	45	
37,089	23,392	21,157	69,772	40,517	25,600	44,403	42,453	5,859	5,095	4,487	3,251	5,888	46	
26,565	8,749	22,373	1,203	5,544	1,918	478	1,084	6,647	42,587	16,396	2,218	9,462	47	
32,994	18,915	37,763	1,764	55	11,686	29,808	62,496	107	4	1,179	2,100	7,931	48	
261,348	83,812	175,172	1,918	7,235	117,589	3,325	6,397	3,386	14,725	116,042	4,265	11,467	49	
14,573	8,808	35,005	1,561	2,503	1,507	1,646	1,142	10,127	17,856	6,172	5,685	5,520	50	
85,112	14,842	27,354	5,171	26,326	26,716	3,301	1,914	10,569	73,912	45,025	4,027	4,277	51	
76,607	65,458	102,432	30	190	100	255	384	158	411	310	612	1,137	52	
208,132	226,141	392,854	24,868	53,907	49,164	56,845	107,246	5,882	22,275	12,742	11,507	23,803	53	
49,578	42,349	81,889	1,445	15,682	4,924	2,752	2,203	1,414	22,586	7,033	1,138	1,518	54	
85,040	47,084	77,652	34,837	32,025	23,198	19,950	33,344	21,987	27,919	15,525	11,332	22,247	55	
141,196	52,491	114,719	120,057	171,625	121,071	63,395	99,035	53,087	84,050	102,694	32,434	62,044	56	
1,177,251	747,984	630,011	34,200	154,492	167,372	59,554	76,296	259,998	1,539,588	947,483	365,990	623,217	57	
39,480	30,037	62,231	33,167	94,357	62,599	68,989	114,931	24,029	83,194	37,922	37,368	86,382	58	
10,725	9,390	11,847	10,929	4,476	2,652	1,911	4,778	33,944	17,768	7,437	4,254	13,620	59	
10,384	8,287	14,271	6	27	16	34	63	80	697	402	245	714	60	
477,814	91,130	379,291	72,834	349,878	358,155	273,041	442,450	37,597	201,618	173,242	122,129	196,092	61	
2,051	1,712	3,371	491	446	8,663	5,362	11,109	176	1,372	1,118	961	2,925	62	
87,325	48,093	132,352	16,223	26,713	30,565	12,102	22,276	55,521	118,748	71,141	27,997	72,946	63	
74,029	56,103	138,064	10,721	34,997	28,568	18,209	31,492	20,642	83,117	57,596	34,803	80,360	64	
7,529	3,843	5,020	1,247	1,330	1,101	754	1,573	57,755	42,672	20,993	9,298	24,217	65	
122,578	92,244	136,835	977	3,895	2,902	2,633	6,027	23,089	146,310	81,901	68,095	180,034	66	
129,637	103,542	244,179	9,144	39,512	28,537	27,398	36,351	122,498	847,854	411,588	382,613	647,235	67	
362,705	348,953	603,408	2,210	23,855	15,736	16,176	37,278	47,829	641,658	321,958	249,031	664,485	68	
88,291	84,084	117,147	650	3,955	4,128	4,171	7,471	12,567	104,845	71,012	54,597	121,318	69	
20,611	10,217	15,687	617	1,676	393	210	283	13,339	35,799	7,730	2,235	3,956	70	
12,784	12,688	19,819	14,357	46,393	34,691	36,117	66,548	14,634	51,117	37,319	28,866	61,730	71	
78,791	70,854	139,305	5,130	33,743	30,143	29,644	36,967	17,088	132,760	87,798	65,735	104,306	72	
3,826	2,728	4,555	6,367	28,820	27,920	15,588	27,973	2,048	11,841	13,270	9,954	21,379	73	
38,521	34,219	52,847	278,500	669,490	918,025	679,027	767,253	16,069	80,042	82,903	64,640	98,351	74	
23,410	23,323	28,038	77,835	256,344	157,488	157,382	278,938	123,297	494,400	268,791	250,785	555,245	75	
29,910	25,777	61,630	107	2,525	4,320	3,214	7,841	635	18,031	22,376	16,277	45,961	76	
200,845	109,847	183,232	158,349	846,184	742,218	1,146,456	2,018,122	106,610	1,017,348	642,882	600,985	1,421,380	77	
272	743	1,520	9,770	39,780	29,952	35,980	44,899	17,896	114,328	55,108	70,211	125,739	78	
7,420	8,548	15,640	121	2,175	4,488	4,351	9,239	1,007	6,985	8,864	10,107	29,070	79	
515,042	365,920	545,191	17,290	70,556	71,842	57,795	80,647	37,431	243,649	264,647	186,640	310,404	80	
82,515	4,460	11,773	3,082	23,416	33,995	15,970	35,910	5,043	54,799	88,333	35,038	85,967	81	
31,001	28,448	41,928	30	158	258	381	865	349	2,159	3,428	4,421	11,560	82	
97,144	121,096	236,056	480	3,387	3,730	2,870	9,635	3,113	40,997	67,032	37,192	126,860	83	
5,291	3,489	2,877	18	218	99	48	217	240	5,619	3,389	1,270	6,576	84	
4,828	2,658	3,140	295	4,015	1,617	711	943	403	8,557	4,607	1,829	3,504	85	
21,453	16,795	22,332	566	2,193	1,926	1,174	2,582	1,149	6,058	7,329	3,832	9,062	86	
»	»	6,504	»	»	»	»	2,640	»	»	»	»	6,527	86 bis	
7,608	3,868	6,616	4,867	6,194	4,809	3,018	5,160	13,038	20,553	9,332	5,110	10,847	87	
4,246	4,084	5,036	266	904	754	403	897	6,630	34,489	33,604	17,272	35,151	88	
133,008	108,414	151,712	4,064	15,642	12,388	12,377	20,929	14,973	108,686	95,071	82,483	147,211	89	
28,752	31,905	41,761	2,917	11,716	7,541	7,674	12,709	8,531	46,087	29,234	26,136	51,715	90	
31,808	29,988	57,996	2,219	21,205	15,297	16,691	34,031	2,679	27,471	21,668	18,866	40,516	91	
69,769	62,416	90,099	2,950	10,576	8,792	7,764	13,945	13,949	62,947	43,663	32,060	67,818	92	
2,886	13,271	12,613	14	28	31	74	75	7,527	9,917	8,454	21,204	32,437	93	

NAVIRES ENTRÉS EN BELGIQUE (*)
(NAVIRES CHARGÉS ET SUR LEST RÉUNIS).

PAYS DE PROVENANCE.	NOMBRE.						TONNAGE.					
	1922.			1923.			1922.			1923.		
	Bel- ges.	Etran- gers.	To- tal.	Bel- ges.	Etran- gers.	To- tal.	Belges.	Etrangers	TOTAL.	Belges.	Etrangers.	TOTAL.
A. — NAVIRES A VAPEUR.												
Algérie	6	22	28	6	23	29	8,708	44,968	53,676	11,101	54,833	65,934
Allemagne } Brême	»	115	115	»	156	156	»	177,095	177,095	»	175,869	175,869
} Hambourg	16	444	460	31	561	592	9,382	1,306,778	1,316,160	29,752	1,990,444	2,020,196
} Lubeck	»	3	3	»	»	»	»	4,205	4,205	»	»	»
} Autres ports	»	28	28	»	30	30	»	46,154	46,154	»	36,790	36,790
Argentine	33	183	216	44	183	227	112,818	688,364	801,182	144,608	714,145	858,753
Australie	»	95	95	»	110	110	»	441,613	441,613	»	585,525	585,525
Bésil	1	52	53	1	61	62	3,569	201,779	205,348	1,899	259,370	261,269
Canada	3	85	88	3	116	119	10,156	439,163	449,319	13,394	586,523	599,917
Chili	»	49	49	»	66	66	»	187,549	187,549	»	261,998	261,998
Chine	»	11	11	»	17	17	»	59,215	59,215	»	88,025	88,025
Congo belge	22	3	25	27	8	35	95,133	8,195	103,328	115,101	29,469	144,570
Côte or d'Afr. : poss. port.	»	20	20	»	25	25	»	101,144	101,144	»	116,441	116,441
Danemark	»	168	168	»	181	181	»	145,014	145,014	»	191,661	191,661
Dantzig	»	70	70	1	98	99	»	65,564	65,564	5,489	82,140	87,629
Egypte	4	10	14	15	11	26	7,895	27,068	34,963	29,364	41,606	71,060
Espagne	65	236	301	60	203	263	73,884	250,875	324,759	81,682	186,608	268,290
Esthonie	1	26	27	»	23	23	886	26,282	27,168	»	21,480	21,480
Etats Unis d'Amér. Finlande	43	347	390	59	310	369	196,480	1,689,459	1,885,939	274,806	1,547,092	1,821,898
	20	213	233	22	183	205	23,344	177,741	201,085	31,093	162,008	193,101
France Grande-Bretagne	43	693	736	69	544	613	40,772	891,599	932,371	94,650	766,779	861,429
Inde britannique	1,392	5,349	6,741	1,655	6,696	8,351	898,710	4,634,901	5,533,611	1,101,080	6,246,115	7,347,195
Indo-Chine franç. Irlande	»	216	216	»	185	185	»	995,480	995,480	»	880,638	880,638
	»	14	14	»	19	19	»	65,989	65,989	»	97,014	97,014
	»	50	50	»	29	29	»	36,904	36,904	»	22,094	22,094
Italie	15	42	57	13	62	75	26,592	85,791	112,383	22,937	110,349	133,286
Japon	»	54	54	»	51	51	»	315,982	315,982	»	312,074	312,074
Lettonie	»	53	53	»	68	68	»	58,416	58,416	»	84,857	84,857
Norvège	»	262	262	»	309	309	»	349,156	349,156	»	409,513	409,513
Pays-Bas	10	376	386	13	327	340	15,011	1,034,500	1,049,511	21,314	1,016,212	1,037,526
Portugal	22	95	117	6	99	105	19,246	92,665	111,911	6,661	81,794	88,455
Roumanie	1	86	87	3	72	75	2,023	216,810	218,833	7,102	198,348	205,450
Russie	3	25	28	1	41	42	5,655	29,735	35,390	1,293	77,797	79,090
Suède	9	278	287	7	257	264	10,398	229,855	240,253	6,295	239,244	245,539
Tunisie	6	22	28	6	31	37	11,311	48,379	59,690	12,462	70,698	83,160
Turquie	5	5	10	2	8	10	9,710	14,259	23,969	5,351	12,385	17,736
Union douanière sud-africaine	»	23	23	»	35	35	»	100,772	100,772	»	159,671	159,671
Uruguay	»	8	8	»	15	15	»	30,944	30,944	»	68,490	68,490
Autres pays	3	91	94	7	119	126	5,641	212,602	218,243	12,092	328,416	340,508
TOTAUX	1,728	9,922	11,645	2,051	11,332	13,383	1,587,324	15,532,984	17,120,288	2,029,526	18,314,605	20,344,131
B. — NAVIRES A VOILES.												
TOTAUX	2	314	316	1	412	412	197	45,819	46,016	1	118,307	118,307
C. — TOTAL GÉNÉRAL.												
TOTAUX	1,725	10,236	11,961	2,051	11,744	13,795	1,587,521	15,578,783	17,166,304	2,029,526	18,432,912	20,462,438

(*) D'après le Tableau annuel du Commerce avec les pays étrangers. — N. Ce tableau indique le mouvement total de la navigation maritime internationale par port d'entrée et de sortie. Pour établir ce mouvement, les navires qui, venant de l'étranger, effectuent des opérations de déchargement ou de chargement dans plusieurs ports belges, avant de reprendre la mer pour un port étranger, ne sont relevés qu'une seule fois : à l'entrée, dans le mouvement du port où ils ont effectué la première opération; à la sortie, dans le mouvement du port où ils ont effectué la dernière opération. (Pour le détail par port, voir le Tableau annuel).

(NAVIRES CHARGÉS ET SUR LEST RÉUNIS).

PAYS DE DESTINATION.	NOMBRE.						TONNAGE.						
	1922.			1923.			1922.			1923.			
	Belges.	Etrangers.	TOTAL.	Belges.	Etrangers.	TOTAL.	Belges.	Etrangers.	TOTAL.	Belges.	Etrangers.	TOTAL.	
A. — NAVIRES A VAPEUR.													
Algérie	»	8	8	»	23	23	»	13,997	13,997	»	49,256	49,256	
Australie	»	86	86	»	94	94	»	102,307	102,307	»	93,314	93,314	
Allemagne	Hambourg	27	403	430	33	413	446	22,995	1,042,537	1,065,532	33,031	1,213,554	1,246,585
	Lubeck	»	2	2	»	»	»	»	2,516	2,516	»	»	»
Autres ports	2	40	42	2	50	52	3,333	42,708	46,041	3,222	41,400	44,622	
Argentine	30	63	93	35	107	142	98,897	284,597	383,494	111,012	507,979	618,993	
Australie	»	55	55	1	49	50	»	287,034	287,034	2,078	245,477	247,555	
Brésil	6	64	70	7	80	87	19,060	268,372	287,432	23,723	326,923	350,641	
Canada	1	53	54	»	85	85	994	291,756	292,750	»	456,878	456,878	
Chili	»	51	51	»	81	81	»	190,181	190,181	»	326,811	326,811	
Chine	»	27	27	»	28	28	»	137,746	137,746	»	123,364	123,364	
Congo belge	25	3	28	28	2	30	100,974	7,900	108,874	118,287	8,360	126,647	
Côte or d'Afr. : poss. port.	»	54	54	»	48	48	»	225,829	225,829	»	223,075	223,075	
Danemark	»	126	126	3	150	153	»	104,389	104,389	1,532	165,521	167,053	
Dantzig	»	35	35	3	56	59	»	29,758	29,758	16,467	48,254	64,721	
Egypte	24	52	76	17	30	47	46,004	184,682	230,686	32,720	92,700	125,420	
Espagne	82	186	268	78	212	290	80,070	182,445	262,515	102,700	176,410	279,110	
Esthonie	1	9	10	»	15	15	892	7,937	8,829	»	14,596	14,596	
Etats-Unis d'Amér. Finlande	47	308	355	75	292	367	203,172	1,526,680	1,729,852	319,738	1,556,101	1,875,839	
	8	44	52	11	90	101	7,677	41,547	49,224	13,714	78,865	92,579	
France	23	592	615	26	359	385	13,054	890,577	903,631	23,941	612,926	636,867	
Grande-Bretagne	1,444	6,116	7,560	1,702	7,198	8,900	976,418	6,297,769	7,274,187	1,192,162	7,568,739	8,760,903	
Inde britannique	»	79	79	»	96	96	»	359,820	359,820	»	462,140	462,140	
Indes néerlandaises	»	25	25	1	43	44	»	106,968	106,968	1,296	192,577	193,872	
Indo-Chine fr.	»	2	2	»	14	14	»	8,908	8,908	»	63,020	63,020	
Irlande	»	112	112	1	159	160	»	77,688	77,688	199	96,379	96,578	
Italie	2	24	26	4	21	25	4,020	43,909	47,929	8,041	48,838	56,879	
Japon	»	96	96	»	126	126	»	513,483	513,483	»	683,971	683,971	
Lettonie	»	23	23	»	21	21	»	25,786	25,786	»	24,009	24,009	
Mexique	»	30	30	»	35	35	»	140,474	140,474	»	167,221	167,221	
Norvège	»	161	161	2	217	219	»	228,539	228,539	803	283,561	284,364	
Pays-Bas	6	446	452	8	435	443	10,138	862,982	873,120	25,424	998,198	1,023,622	
Portugal	18	103	121	2	108	110	20,977	161,742	182,719	1,828	116,221	118,049	
Roumanie	»	7	7	»	7	7	»	15,128	15,128	»	12,759	12,759	
Russie	1	12	13	»	14	14	1,455	17,478	18,933	»	11,804	11,804	
Suède	4	103	107	»	178	178	4,471	70,620	75,091	»	158,455	158,455	
Tunisie	»	15	15	»	9	9	»	26,747	26,747	»	10,858	10,858	
Turquie	3	2	5	»	7	7	5,414	3,446	8,860	»	10,310	10,310	
Union douanière sud-africaine	»	19	19	»	32	32	»	79,901	79,901	»	129,323	129,323	
Uruguay	3	24	27	6	9	15	10,439	89,249	99,688	21,702	37,571	59,273	
Autres pays	6	242	248	9	259	268	9,668	548,724	558,392	17,889	677,487	695,376	
TOTAUX	1,763	9,902	11,665	2,054	11,252	13,306	1,640,122	15,544,856	17,184,978	2,071,509	18,115,205	20,186,714	
B. — NAVIRES A VOILES.													
TOTAUX	3	345	348	»	395	395	295	74,240	74,535	»	113,575	113,575	
C. — TOTAL GÉNÉRAL.													
TOTAUX	1,766	10,247	12,013	2,054	11,647	13,701	1,640,417	15,619,096	17,259,513	2,071,509	18,228,780	20,300,289	

(*) D'après le Tableau annuel du Commerce avec les pays étrangers. — V. note page précédente.

NAVIGATION MARITIME INTERNATIONALE
 MOUVEMENT PAR PAVILLON DES NAVIRES (*)

PAVILLONS	NOMBRE.				TONNAGE.			
	1920	1921	1922	1923	1920	1921	1922	1923
Entrée.								
Allemand	289	646	864	1,055	236,050	556,460	1,283,065	1,932,795
Américain (Etats-Unis)	343	219	189	168	1,481,510	1,011,157	958,159	809,087
Anglais	4,371	5,656	6,160	6,816	5,126,841	6,871,804	7,739,438	8,623,869
Belge	1,683	1,447	1,725	2,051	1,587,364	1,408,596	1,587,521	2,029,526
Brésilien	9	28	41	33	34,803	119,265	184,832	152,077
Canadien	2	»	5	29	5,995	»	21,934	104,331
Danois	187	205	254	377	136,441	298,950	347,335	523,436
Espagnol	82	119	105	88	87,827	186,021	233,935	226,985
Français	429	972	768	719	712,911	1,542,193	1,423,501	1,723,385
Italien	75	74	51	67	172,717	207,737	143,574	193,546
Japonais	106	95	86	86	450,631	439,360	482,805	500,123
Néerlandais	375	390	477	579	428,637	766,273	1,223,874	1,626,458
Norvégien	560	519	643	948	524,715	570,865	746,230	1,046,717
Suédois	224	213	330	479	250,926	248,392	387,311	535,649
Autres pavillons	168	198	263	300	207,763	357,632	402,790	434,454
Total	8,903	10,781	11,961	13,795	11,445,131	14,584,705	17,166,304	20,462,438
Sortie.								
Allemand	293	624	867	1,024	235,183	515,603	1,300,712	1,877,879
Américain (Etats-Unis)	339	229	462	167	1,465,082	1,047,320	974,954	800,688
Anglais	4,356	5,613	5,886	6,779	5,080,612	6,791,228	7,762,521	8,537,143
Belge	1,665	1,362	1,766	2,054	1,548,990	1,266,386	1,640,417	2,071,509
Brésilien	10	28	42	33	38,516	119,264	188,872	152,077
Canadien	1	»	1	27	2,989	»	4,064	94,986
Danois	188	200	262	378	137,777	296,723	346,262	535,782
Espagnol	84	117	107	86	88,238	187,029	236,654	220,712
Français	423	964	768	717	697,418	1,528,343	1,416,344	1,705,392
Italien	75	71	54	71	173,579	204,892	151,083	197,632
Japonais	104	95	85	88	449,065	439,206	477,457	509,722
Néerlandais	372	385	477	576	430,475	744,894	1,225,770	1,610,306
Norvégien	558	515	642	924	520,980	562,970	749,650	1,016,029
Suédois	223	212	329	474	244,717	256,055	381,701	537,085
Autres pavillons	163	200	265	303	194,692	360,751	403,052	433,347
Total	8,854	10,615	12,013	13,701	11,308,313	14,320,664	17,259,513	20,300,289

 MOUVEMENT MARITIME DES PASSAGERS (a) (*)
 (PORTS D'ANVERS, OSTENDE ET ZEEBRUGGE.)

ANNÉES.	PAYS DE PROVENANCE ET DE DESTINATION.													Total.
	Argen- tine.	Can- da.	Chili.	Congo Belge.	Dane- mark.	Dant- zig.	Etats- Unis d'Amér.	Grande Bret.	Ham- bourg.	Nor- vège.	Pays- Bas.	Suède.	Autres pays.	
Entrée.														
1920 . . .	134	3,008	»	896	2	520	9,972	143,517	»	534	107	5	94	158,789
1921 . . .	309	4,534	51	1,680	17	»	12,590	131,107	92	1,399	368	17	261	152,425
1922 . . .	141	2,243	361	1,775	»	»	4,944	179,047	258	1,094	251	9	380	190,503
1923 . . .	194	1,073	294	2,389	1,707	1,316	4,310	166,111	2,231	2,445	182	305	303	182,860
Sortie.														
1920 . . .	82	1,053	»	1,637	»	»	14,501	149,884	»	»	»	»	»	167,157
1921 . . .	12	1,357	»	2,059	»	»	12,703	173,127	»	119	»	7	7	189,391
1922 . . .	»	913	»	2,246	»	»	7,291	189,220	»	97	»	»	62	199,829
1923 . . .	»	3,766	»	3,669	»	»	14,575	169,867	19	36	42	1	169	192,144

(*) D'après le Tableau annuel du commerce avec les pays étrangers. — (a) Émigrants non compris. Pour ceux-ci, voir le tableau « Émigration par le port d'Anvers », pp. 236-238.

MOUVEMENT DES PORTS MARITIMES BELGES (*).
(RÉSUMÉ PAR PORT DE DÉCHARGEMENT ET DE CHARGEMENT.)

233

PORTS MARITIMES.	NATURE des NAVIRES.	NOMBRE.				TONNAGE.			
		1920.	1921.	1922.	1923.	1920.	1921.	1922	1923.
ENTRÉE.									
Anvers . . .	Nav. à vapeur.	6,842	7,787	8,087	9,207	10,298,426	12,839,719	14,856,411	17,511,347
	Nav. à voiles .	377	292	204	273	120,625	57,819	31,753	75,234
Bruges . . .	Nav. à vapeur.	—	245	595	650	—	88,861	231,424	262,033
	Nav. à voiles .	—	30	27	13	—	27,034	2,204	4,257
Bruxelles . .	Nav. à vapeur.	82	121	281	373	11,500	21,910	71,254	170,874
	Nav. à voiles .	—	—	2	—	—	—	139	—
Gand	Nav. à vapeur.	736	1,326	1,631	2,174	527,668	1,017,880	1,304,935	1,764,691
	Nav. à voiles .	26	33	27	53	5,571	4,536	3,262	29,260
Louvain . . .	Nav. à vapeur.	—	1	—	—	—	86	—	—
	Nav. à voiles .	—	—	—	—	—	—	—	—
Nieuport . . .	Nav. à vapeur.	—	8	43	103	—	1,586	11,337	22,754
	Nav. à voiles .	—	—	10	45	—	—	736	3,541
Ostende . . .	Nav. à vapeur.	951	1,083	1,254	1,277	632,751	699,410	792,611	819,004
	Nav. à voiles .	96	141	53	29	13,876	25,502	8,603	7,950
Selzaete . . .	Nav. à vapeur.	34	37	93	101	18,278	38,758	107,209	130,517
	Nav. à voiles .	4	2	3	5	310	497	188	1,336
Termonde . .	Nav. à vapeur.	—	—	—	—	—	—	—	—
	Nav. à voiles .	—	—	—	—	—	—	—	—
Zeebrugge . .	Nav. à vapeur.	58	80	148	132	56,085	83,370	149,439	148,565
	Nav. à voiles .	9	6	—	4	133	9,963	—	2,096
Totaux . . .	Nav. à vapeur	8,703	10,688	12,132	14,017	11,544,708	14,791,580	17,524,620	20,829,785
	Nav. à voiles .	512	504	326	422	140,515	125,351	46,885	123,674
SORTIE.									
Anvers . . .	Nav. à vapeur.	6,797	7,675	8,117	9,148	10,162,360	12,641,896	14,932,096	17,377,995
	Nav. à voiles .	372	283	224	263	120,084	61,089	39,699	72,228
Bruges . . .	Nav. à vapeur.	—	239	593	646	—	85,998	230,025	255,439
	Nav. à voiles .	—	22	28	15	—	6,784	4,847	12,006
Bruxelles . .	Nav. à vapeur.	81	121	281	368	11,486	21,910	71,455	166,071
	Nav. à voiles .	—	—	1	1	—	—	72	1,025
Gand	Nav. à vapeur.	737	1,310	1,629	2,176	526,659	992,735	1,305,628	1,756,590
	Nav. à voiles .	24	35	31	41	5,168	6,596	7,995	20,069
Louvain . . .	Nav. à vapeur.	—	1	—	—	—	86	—	—
	Nav. à voiles .	—	—	—	—	—	—	—	—
Nieuport . . .	Nav. à vapeur.	—	7	44	102	—	1,338	11,585	22,382
	Nav. à voiles .	—	—	10	45	—	—	736	3,541
Ostende . . .	Nav. à vapeur.	954	1,072	1,254	1,269	636,219	685,289	796,846	812,688
	Nav. à voiles .	94	138	57	31	11,011	19,775	18,901	8,369
Selzaete . . .	Nav. à vapeur.	33	37	109	100	18,015	38,758	97,013	135,299
	Nav. à voiles .	5	2	2	3	573	497	140	344
Termonde . .	Nav. à vapeur.	—	—	—	—	—	—	—	—
	Nav. à voiles .	—	—	—	—	—	—	—	—
Zeebrugge . .	Nav. à vapeur.	58	79	143	133	56,086	81,994	148,351	149,115
	Nav. à voiles .	9	3	2	5	133	5,160	2,684	2,256
Totaux . . .	Nav. à vapeur.	8,660	10,541	12,170	13,942	11,410,825	14,550,004	17,592,999	20,675,579
	Nav. à voiles .	504	483	355	404	136,969	99,901	75,074	119,838

(* D'après le Tableau annuel du commerce avec les pays étrangers. — N. Le mouvement de la navigation maritime internationale donné dans le présent tableau porte sur l'entrée et la sortie de chaque navire dans chacun des ports que ce navire visite pour y effectuer des opérations de déchargement ou de chargement.

**DEGRÉ D'UTILISATION DU TONNEAU DE JAUGE
DANS LES DIFFÉRENTS PORTS MARITIMES (*).**

ANNÉES.	ENTRÉE.			SORTIE.		
	TONNAGE NET des navires.	POIDS TOTAL des marchandises débarquées.	POIDS MOYEN par tonneau de jauge.	TONNAGE NET des navires.	POIDS TOTAL des marchandises embarquées.	POIDS MOYEN par tonneau de jauge.
	Tonn. de mer (JAUGE MOORSOM).	Tonnes.	Kilogr.	Tonn. de mer (JAUGE MOORSOM).	Tonnes.	Kilogr.
PORT D'ANVERS.						
1919	4,263,823	3,513,440	824	4,034,524	1,268,929	314
1920	10,419,051	8,588,839	824	10,282,444	4,478,901	436
1921	12,897,538	6,043,592	469	12,702,985	5,035,058	443
1922	14,888,164	9,168,157	616	14,971,795	5,208,902	348
1923	17,586,581	11,059,945	629	17,450,223	6,900,034	395
PORT DE BRUGES.						
1919
1920
1921	115,895	157,874	1,362	92,782	43,674	471
1922	233,628	328,573	1,406	234,872	102,651	437
1923	266,290	391,136	1,469	267,445	115,232	431
PORT DE BRUXELLES.						
1919
1920	11,500	9,624	837	11,486	10,258	893
1921	21,910	14,870	679	21,910	25,519	1,165
1922	71,393	78,539	1,100	71,527	29,284	409
1923	170,874	286,055	1,674	167,096	36,999	221
PORT DE GAND.						
1919	217,326	115,128	529	214,226	38,173	178
1920	533,239	377,681	708	531,827	483,881	910
1921	1,022,416	564,764	552	999,331	1,030,308	1,031
1922	1,308,197	1,426,767	1,091	1,313,623	556,812	424
1923	1,793,951	2,674,269	1,491	1,776,659	372,441	210
PORT DE NIEUPORT.						
1919
1920
1921	1,586	3,020	1,904	1,338
1922	12,073	20,478	1,696	12,321	2,072	168
1923	26,295	26,422	1,005	25,923	27,554	1,063
PORT D'OSTENDE (a).						
1919	75,370	59,044	783	72,134	4,897	68
1920	195,282	107,044	548	195,834	36,502	186
1921	179,995	153,818	855	161,191	95,325	591
1922	265,525	259,272	976	277,092	67,728	244
1923	266,023	287,152	1,079	262,207	56,942	217
PORT DE SELZAETE.						
1919	1,151	1,073	932	1,151	70	60
1920	18,588	4,060	218	18,588	172	9
1921	39,255	867	23	39,255	1,751	45
1922	107,397	61,736	575	97,153	56,608	583
1923	131,853	117,188	889	135,643	16,679	123
PORT DE ZEEBRUGGE.						
1919
1920	56,218	571	10	56,219	1,154	21
1921	93,333	34,042	365	87,154	3,270	38
1922	149,439	17,327	116	151,035	5,962	39
1923	150,661	163,175	1,083	151,371	725	5

(*) Tableau indiquant, pour chaque port, le rapport entre le poids des marchandises débarquées et des marchandises embarquées (défalcation faite des importations et des exportations par canaux et rivières) et le tonnage net (Jauge Moorsom) des navires de mer, à l'entrée et à la sortie.

(a) Non compris les paquebots-poste.

DÉSIGNATION DES BATEAUX.	1900.		1910.		1913.		1920.		1921.		1922.		1923.		1924.	
	Nom- bre.	Tonnage net.	Nom- bre.	Tonnage net.	Nom- bre.	Tonnage net.	Nom- bre.	Tonnage net.	Nom- bre.	Tonnage net.	Nom- bre.	Tonnage net.	Nom- bre.	Tonnage net.	Nom- bre.	Tonnage net.
A voiles	4	741	5	3,402	12	13,212	13	6,790	12	6,628	7	3,675	3	2,573	1	2,078
Avapeur	69	112,518	99	187,730	112	222,924	180	336,948	195	382,022	183	365,365	180	379,077	156	343,197
Totaux.	73	113,259	104	191,132	124	236,136	193	343,738	207	388,650	190	369,040	183	381,650	157	345,275

PÊCHE MARITIME (*).

ANNÉES.	Effectif des chaloupes de pêche.				Pêche de la morue.		Grande pêche du hareng.		Petite pêche du hareng.		Pêche de marée.	
	Nom- bre.	Ton- nage.	Équi- page.	Nombre de chaloupes qui ont péri en mer.	Nombre d'arme- ments.	Produits.	Nombre d'arme- ments.	Pro- duits.	Nombre d'arme- ments.	Pro- duits.	Nombre d'arme- ments.	Produits.
						Kilogr.		Kilogr.		Fr.		Fr
1870	266	9,074	1,639	5	277	1,558,300	»	»	19	47,500	260	1,708,469
1880	307	10,180	1,768	6	142	1,442,591	»	»	42	42,179	307	2,814,585
1890	349	11,265	1,928	10	49	409,189	»	»	36	14,400	398	3,261,149
1900	378	9,069	1,916	7	21	57,240	»	»	85	86,700	391	5,571,411
1905	422	9,140	1,973	10	1	4,050	»	»	8	6,704	441	6,164,938
1908	449	8,400	2,152	7	»	»	1	241,000	141	317,051	460	6,242,603
1909	464	8,434	2,210	13	»	»	3	798,530	128	137,382	475	6,203,810
1910	474	8,665	2,212	8	»	»	3	636,800	192	58,947	498	6,486,702
1911	466	8,445	2,024	14	2	10,230	2	460,470	178	80,616	438	6,301,323
1912	453	8,243	2,039	11	2	2,000	3	526,800	184	90,307	413	5,723,712
1913	453	8,603	1,886	5	1	2,210	2	757,160	80	38,414	460	6,545,489
1919	207	4,673	1,019	4	»	»	»	»	»	»	214	12,738,331
1920	336	7,209	1,504	2	»	»	»	»	»	»	369	27,380,880
1921	364	8,234	1,896	2	»	»	»	»	»	»	375	27,167,490
1922	371	8,024	1,892	6	»	»	»	»	»	»	429	24,149,800
1923	359	8,452	1,645	»	»	»	»	»	8	19,116	398	33,240,842

ÉCOLES DE NAVIGATION DE L'ÉTAT (**).

NOMBRE D'ÉLÈVES.

ÉTABLISSEMENTS.	1880	1890	1900	1905	1908	1909	1910	1911	1912	1913	1919	1920	1921	1922	1923
Ostende	24	35	48	85	160	136	120	123	134	164	134	102	66	115	134
Anvers	27	45	74	80	95	117	92	103	80	71	124	36	36	104	58
Nieuport	23	10	7	6	8	5	6	6	5	4	»	»	»	»	»

(*) Voir le Tableau de commerce de la Belgique avec les pays étrangers.

(**) D'après les renseignements fournis par le Ministère des Chemins de fer, Marine, Postes et Télégraphes. — Voir pour les années antérieures à 1923, le Tableau de commerce avec les pays étrangers.

(*) La situation depuis 1923 est donnée au 31 décembre.

ÉMIGRATION PAR LE PORT D'ANVERS (*)

I. — RELEVÉ DÉTAILLÉ.

AN- NÉS.	NATIONALITÉ DES ÉMIGRANTS.	AGE ET SEXE DES ÉMIGRANTS.				PROFESSION DES ÉMIGRANTS (a).				PAYS DE DESTINATION DES ÉMIGRANTS.					
		Enfants de moins de 16 ans.		Émigrants de 16 ans et au-dessus.		Agricultes.	Com- mer- ciales et indus- trielles.	Jour- nalièr. versés.	Hom- mes sans profession.	Fem- mes.	Améri- que du Nord.	Amé- rique du Sud.	Afric- que.	Autra- liaie.	
		Gar- çons.	Filles.	TOTAL.	Hom- mes.										Fem- mes.
10 Départs directs.															
1923	Allemands	12	12	24	116	40	156	128	52	180	7	28	64	30	88
	Américains	76	77	153	375	198	573	451	275	726	16	138	120	6	177
	Anglais	1	3	4	7	4	11	8	7	15	3	»	2	»	2
	Autrichiens	4	10	14	39	28	67	43	38	81	»	14	15	»	27
	Belges	186	150	336	684	495	1,089	870	555	1,425	22	163	147	1	378
	Français	2	4	6	20	10	30	22	14	36	6	7	9	1	7
	Hongrois	27	36	63	60	63	123	87	99	186	10	»	29	1	57
	Italiens	14	9	23	34	25	367	356	34	390	10	1	297	»	20
	Luxembourgeois . .	6	11	17	37	14	51	43	25	68	22	»	13	»	13
	Néerlandais	25	30	55	254	51	305	279	81	360	208	2	38	1	47
	Polonais	993	1,010	2,003	2,660	2,504	5,164	3,553	3,514	7,067	1,008	149	1,391	19	1,905
	Roumains	37	55	92	250	159	409	287	214	501	123	7	104	»	122
	Russes	269	323	592	494	665	1,159	763	988	1,751	65	59	191	»	540
	Suisses	9	10	19	59	12	71	68	22	90	31	1	14	»	11
	Tchéco-Slovaq. . . .	62	57	119	776	195	971	838	252	1,090	547	8	240	1	131
	Autres nationaux. . .	47	41	88	423	165	588	470	206	676	219	10	161	75	122
Totaux	1,770	1,838	3,608	6,996	4,538	11,134	8,365	6,376	14,742	2,791	285	2,796	1,637	42	3,593
20 Départs indirects.															
1923	Belges	85	91	176	421	240	661	506	331	837	7	74	105	2	206
	Etrangers	85	83	168	1,266	187	1,453	1,351	270	1,621	331	49	753	1	146
	Totaux	170	174	344	1,687	427	2,114	1,857	631	2,488	598	56	827	278	3
30 Départs directs et indirects.															
1923	Belges	271	241	512	1,105	645	1,750	1,376	886	2,262	645	237	252	3	584
	Etrangers	1,069	1,771	3,440	7,178	4,320	11,498	8,847	6,091	14,938	2,744	312	3,386	42	3,351
	Totaux	1,940	2,012	3,952	8,283	4,965	13,248	10,223	6,977	17,200	3,389	341	3,623	1,915	45
1913	Belges	8,137	7,429	15,566	58,670	30,256	98,906	75,807	37,665	114,472	3,141	292	192,022	88	1,238
	Etrangers	328	300	628	710	729	1,439	1,038	1,029	2,067	192	9	431	9	655
	Belges	4,446	4,482	8,928	16,527	12,577	29,104	20,973	17,059	38,032	5,093	977	8,864	141	8,875
	Etrangers	7,874	8,343	16,217	17,874	22,036	40,510	25,748	30,979	56,727	6,751	1,307	17,089	83	11,285
	Totaux	1,983	2,331	4,314	5,250	6,004	11,254	7,233	8,335	15,568	2,145	635	2,561	2,243	67
1919	Belges	1,069	1,069	2,138	4,277	2,138	6,415	4,277	2,138	8,555	1,069	2,138	4,277	1,069	2,138
	Etrangers	1,069	1,069	2,138	4,277	2,138	6,415	4,277	2,138	8,555	1,069	2,138	4,277	1,069	2,138
	Belges	361	361	722	1,444	722	2,166	1,444	722	2,888	361	722	1,444	361	722
	Etrangers	708	708	1,416	2,832	1,416	4,250	2,832	1,416	5,677	708	1,416	2,832	708	1,416
	Totaux	1,069	1,069	2,138	4,277	2,138	6,415	4,277	2,138	8,555	1,069	2,138	4,277	1,069	2,138
1921	Belges	1,069	1,069	2,138	4,277	2,138	6,415	4,277	2,138	8,555	1,069	2,138	4,277	1,069	2,138
	Etrangers	1,069	1,069	2,138	4,277	2,138	6,415	4,277	2,138	8,555	1,069	2,138	4,277	1,069	2,138
	Belges	361	361	722	1,444	722	2,166	1,444	722	2,888	361	722	1,444	361	722
	Etrangers	708	708	1,416	2,832	1,416	4,250	2,832	1,416	5,677	708	1,416	2,832	708	1,416
	Totaux	1,069	1,069	2,138	4,277	2,138	6,415	4,277	2,138	8,555	1,069	2,138	4,277	1,069	2,138
1922	Belges	1,069	1,069	2,138	4,277	2,138	6,415	4,277	2,138	8,555	1,069	2,138	4,277	1,069	2,138
	Etrangers	1,069	1,069	2,138	4,277	2,138	6,415	4,277	2,138	8,555	1,069	2,138	4,277	1,069	2,138
	Belges	361	361	722	1,444	722	2,166	1,444	722	2,888	361	722	1,444	361	722
	Etrangers	708	708	1,416	2,832	1,416	4,250	2,832	1,416	5,677	708	1,416	2,832	708	1,416
	Totaux	1,069	1,069	2,138	4,277	2,138	6,415	4,277	2,138	8,555	1,069	2,138	4,277	1,069	2,138

(*) D'après les renseignements fournis par le Ministère des Affaires Étrangères.
 N. B. — Par départs directs, il faut entendre les émigrants transportés directement du port d'embarquement au pays de destination. Les départs indirects comprennent les émigrants qui s'embarquent à Anvers pour d'autres pays d'Europe où ils prennent d'autres lignes pour se rendre au pays de destination.
 a) Émigrants de 16 ans et au-dessus seulement.

ÉMIGRATION PAR LE PORT D'ANVERS (*).

I. — RELEVÉ DÉTAILLÉ.

AN-NEES.	NATIONALITÉ DES ÉMIGRANTS.				AGE ET SEXE DES ÉMIGRANTS.				PROFESSION DES ÉMIGRANTS (a).				PAYS DE DESTINATION DES ÉMIGRANTS.								
	Enfants de moins de 15 ans.		Émigrants de 15 ans et au-dessus.		TOTAL.		Hommes.	Femmes.	TOTAL GÉNÉRAL.	Agricoles.	Industrielles.	Commerciales (y compris les transports).	Libérales.	Diverses.	Hommes.	Femmes.	Amérique du Nord.	Amérique du Sud.	Asie.	Australasie.	
	Garçons.	Filles.	TOTAL.	Hommes.	Femmes.	TOTAL.															
1924	Allemands.	52	104	193	151	344	245	203	448	67	10	30	14	88	»	135	26	218	»	»	
	Américains.	108	132	240	654	576	1,230	762	708	1,470	89	36	57	110	393	50	517	950	3	»	
	Anglais.	12	8	20	56	76	132	68	84	152	3	6	6	24	28	2	63	19	»	30	
	Autrichiens.	4	5	9	50	18	68	54	23	77	30	1	1	3	19	»	14	36	40	1	»
	Belges.	191	374	861	732	1,593	1,052	915	1,967	3,277	44	44	61	62	426	9	664	1,287	600	77	3
	Français.	8	15	47	60	107	122	67	67	132	6	4	5	10	36	1	45	22	85	13	2
	Hongrois.	15	33	63	42	105	78	60	138	138	44	»	»	»	22	»	39	100	38	»	»
	Italiens.	7	8	15	65	12	77	72	20	92	13	»	5	»	22	»	3	16	58	16	2
	Luxembourgeois.	10	13	23	65	44	109	75	57	132	35	3	3	»	3	»	39	45	68	19	»
	Néerlandais.	61	69	130	256	113	369	317	182	499	164	9	12	14	71	»	90	411	44	3	41
	Polonais.	105	127	232	390	413	803	495	540	1,035	155	6	31	14	319	1	277	556	428	51	»
	Roumains.	54	35	89	354	105	519	408	200	608	305	»	18	5	53	»	138	527	44	37	»
	Russes.	284	300	584	431	468	899	715	768	1,483	381	1	8	9	50	»	450	1,314	102	67	»
	Suisses.	18	13	31	105	52	157	123	65	188	63	5	6	6	33	»	43	94	92	1	1
	Tchéco-Slovaq.	25	22	47	431	81	512	456	103	559	337	2	2	1	117	»	53	492	56	11	»
Autres nationaux.	31	33	64	537	115	652	568	148	716	442	»	15	15	84	»	91	583	74	59	»	
Totaux.	585.	1,025.	2,010.	4,558.	3,118.	7,676.	5,543.	4,143.	9,686.	2,461.	131.	258.	294.	1,789.	65.	2,678.	6,129.	2,916.	562.	2.	77.
1924	Belges.	98	177	480	299	779	559	397	956	310	5	17	9	152	2	284	529	400	27	»	»
	Etrangers.	122	109	231	1,676	373	2,049	1,798	482	2,280	1,158	22	88	43	434	2	302	1,408	582	290	»
	Totaux.	201.	207.	408.	2,156.	672.	2,828.	2,357.	879.	3,236.	1,468.	27.	105.	52.	586.	4.	586.	1,937.	982.	317.	».
1924	Belges.	270	281	551	1,341	1,031	1,611	1,312	2,923	637	49	78	71	578	11	948	1,816	1,000	104	3	»
	Etrangers.	916	951	1,867	5,373	2,759	8,132	6,289	3,710	5,999	3,292	109	285	275	1,797	58	2,316	6,250	2,908	775	2
	Totaux.	1,186.	1,232.	2,418.	6,714.	3,790.	10,504.	7,900.	5,022.	12,922.	3,929.	158.	383.	346.	2,375.	69.	3,264.	8,066.	3,888.	879.	2.

1° Départs directs.

2° Départs indirects.

3° Départs directs et indirects.

(*) D'après les renseignements fournis par le Ministère des Affaires Étrangères.

N. B. Par *départ direct*, il faut entendre les émigrants transportés directement du port d'embarquement au pays de destination. Les *départs indirects* comprennent les émigrants qui s'embarquent à Anvers pour les pays d'Europe ou ils prennent d'autres lignes pour se rendre au pays de destination.

(*) Dans cette partie du tableau ne sont compris que les émigrants de 15 ans et au-dessus.

II. — RÉSULTATS GÉNÉRAUX

ÉMIGRANTS.	1913.	1919.	1920.	1921.	1922.	1923.	1924.
Nombre des émigrants . . .	114,472	2,067	38,032	56,727	15,568	17,200	12,922
Nombre des ex-émigrants débarqués à Anvers . . .	20,499	1,764	10,416	11,834	2,783	1,556	1,415

SERVICE DES PAQUEBOTS D'OSTENDE A DOUVRES (*).

SPÉCIFICATIONS.	1913.	1919.	1920.	1921.	1922.	1923.	1924.
A. — PAQUEBOTS DE L'ÉTAT.							
Mouvement.							
Voyageurs (a)	253,893	153,831	255,784	257,351	291,537	262,147	(c) 275,070
Journaux	82,520	»	»	»	»	»	»
Colis postaux et bagages (kilogrammes)	5,402,371	2,942,648	4,030,963	2,639,479	7,523,522	4,719,169	6,155,547
Finances et valeurs (groupes)	55	»	»	1	»	»	»
Chiens	»	»	»	»	(d)	(d)	(d)
Automobiles	»	»	6	252	250	463	548
Recettes.							
Voyageurs (y compris cabines particulières et suppléments de 2 ^e à 1 ^{re} classe)Fr.	1,850,473	2,648,730	7,123,014	7,288,768	8,268,420	7,404,714	11,831,147
Journaux»	2,476	»	»	»	»	»	»
Colis postaux»	375,547	188,184	410,202	381,918	1,058,701	608,926	957,492
Finances et valeurs»	28	»	»	823	»	»	»
Chiens»	»	»	»	»	(d)	(d)	(d)
Automobiles»	»	»	1,393	98,695	93,579	144,167	227,299
Produits extraordinaires »	174	131	400	144,154	132,025	155,958	146,572
Subside du Gouvernement anglais»	»	»	»	»	»	»	»
TOTAUX	2,228,698	2,837,045	7,535,009	7,914,358	9,552,725	8,313,765	13,162,510
Dépenses.							
Personnel»	942,692	1,869,130	3,936,271	4,272,552	3,867,315	4,580,010	5,331,953
Matériel»	2,945,359	1,796,680	9,052,397	9,604,104	7,772,741	12,610,302	11,284,902
TOTAUX	3,888,051	3,665,810	12,988,668	13,876,656	11,640,056	17,190,312	16,616,855
B. — GENERAL STEAM NAVIGATION COMPANY.							
Voyageurs (b)	7,299	»	»	293	»	»	»

(*) D'après les renseignements fournis par l'Administration de la Marine.

N. B. — Le service des paquebots qui a été suspendu pendant plus de 4 ans, a été rétabli le 15 janvier 1919. Au cours de la guerre, les navires de la ligne Ostende-Douvres furent cédés temporairement au Gouvernement britannique qui les utilisa pour ses besoins militaires. Ils effectuèrent plus de 4,000 voyages et transportèrent plus de 2,500,000 hommes de troupes alliées, dont 500,365 blessés.

(a) Les billets d'aller et retour sont comptés pour deux voyageurs depuis 1884.

(b) D'après les renseignements fournis par la société.

(c) Militaires anglais transportés par bateaux spéciaux non compris.

(d) Compris, en ce qui concerne le mouvement et les recettes sous la rubrique : « Voyageurs. »

(Situation au 31 décembre.)

SPÉCIFICATIONS.	1920.	1921.	1922.	1923.	1924.
I. — Situation des principaux comptes (au 31 décembre).					
Encaisse métallique . . . fr.	321,573,087	327,189,984	341,334,211	363,793,730	376,295,993
Portefeuille fr.	861,659,497	458,327,111	713,083,988	1,354,799,692	1,553,357,730
Prêts sur fonds publics . . fr.	161,066,821	208,007,023	275,304,836	355,145,010	583,867,173
Fonds publics fr.	49,998,675	49,998,620	49,998,620	49,998,620	49,997,770
Immeubles de service, matériel et mobilier fr.	27,648,148	27,672,398	29,740,491	31,714,827	34,954,330
Billets de banque en circu- lation fr.	6,260,495,546	6,415,054,171	6,876,391,832	7,357,191,305	7,873,123,539
Comptes courants créditeurs fr.	1,159,316,046	667,095,707	456,795,924	430,256,847	437,669,346
Réserve fr.	49,460,281	50,936,759	52,459,621	54,238,390	56,262,962
II. — Accréditifs délivrés (**).					
Montant fr.	4,248,038,632	523,668,694	212,788,800	198,905,224	184,950,606
III. — Mouvement de l'escompte.					
Effets sur } Nombre	540,423	496,199	607,445	784,311	1,042,153
la Belgique } Montant . . . fr.	3,537,077,467	2,997,243,483	2,365,229,485	3,770,847,808	5,596,536,999
Effets sur } Nombre	6,068	7,174	16,654	20,889	23,534
l'étranger. } Montant . . . fr.	266,396,258	179,329,913	601,411,669	1,201,841,691	1,766,134,975
Total } Nombre	546,491	503,373	624,099	805,200	1,065,687
des effets. } Montant . . . fr.	3,803,473,725	3,176,573,396	2,966,641,154	4,972,689,499	7,362,671,974
IV. — Taux moyen de l'escompte (a).					
Janvier	3.50	5.50	5.00	4.79	5.50
Février	3.50	5.50	5.00	5.50	5.50
Mars	3.50	5.50	5.00	5.50	5.50
Avril	4.57	5.50	5.00	5.50	5.50
Mai	5.50	5.31	5.00	5.50	5.50
Juin	5.50	5.00	4.62	5.50	5.50
Juillet	5.50	5.00	4.50	5.50	5.50
Août	5.50	5.00	4.50	5.50	5.50
Septembre	5.50	5.00	4.50	5.50	5.50
Octobre	5.50	5.00	4.50	5.50	5.50
Novembre	5.50	5.00	4.50	5.50	5.50
Décembre	5.50	5.00	4.50	5.50	5.50
Moyennes annuelles	4.93	5.19	4.72	5.44	5.50
V. — Circulation moyenne des billets de banque (b).					
Billets de 1,000 francs . . .	2,001,663,000	2,070,577,000	2,043,975,000	2,194,458,000	2,428,438,000
— 500 —	195,698,500	185,641,500	216,332,500	254,353,000	276,936,500
— 100 —	1,992,640,600	2,709,440,300	2,994,978,300	3,381,865,500	3,762,810,400
— 50 —	315,832,500	373,473,750	390,348,000	439,467,350	459,888,750
— 20 —	682,498,840	628,978,780	577,773,740	582,010,960	571,908,840
— 5 —	162,081,615	155,448,280	160,930,825	171,336,170	173,469,010
— 2 —	0,379,506	1,133,306	691,574	»	»
— 1 —	40,733,611	57,086,127	57,530,183	17,354,863	764,641
Total . fr.	5,397,528,172	6,181,779,043	6,442,560,122	7,040,845,843	7,674,216,141

(* D'après les rapports annuels de la Banque Nationale. — (**) Depuis l'origine du service, établi en 1863, jusque dans le courant de 1871, une commission de 1/4 par mille était prélevée sur le montant des accréditifs; depuis 1871, ce service est gratuit. — N. B. Le capital de la Banque Nationale, qui était à l'origine de 25 millions, a été porté à 50 millions par la loi du 20 mai 1872. — (a) Le taux de l'escompte des traites non acceptées et des promesses est de 1/2 p. c. supérieur à celui des traites acceptées dont il s'agit dans ce relevé. — (b) Y compris les billets « type Société Générale, Département Emission », émis depuis le mois de janvier 1915.

SIÈGE DES SOCIÉTÉS.	ANNÉES.	BILAN.							
		ACTIF.					Capital versé.	Réserve et fonds de prévision.	Retenues sur bordereau.
		En caisse.	Porte- feuille.	Comptes- courants.	Immeubles et meubles.	Divers.			
Fr.	Fr.	Fr.	Fr.	Fr.	Fr.	Fr.	Fr.		
Bruxelles.	1905	424,966	26,395,714	524,059	1,478,249	83,793,787	3,533,935	1,650,000	4,149,444
	1910	1,534,466	30,836,931	968,934	1,486,268	83,469,223	3,551,900	2,050,000	4,387,620
	1912	1,216,730	37,385,269	2,654,074	1,500,000	115,998,663	4,801,835	2,510,000	5,062,398
	1913	1,689,073	43,369,454	4,545,141	1,614,220	119,609,721	4,937,625	2,810,000	5,339,557
	1919	13,748,225	39,795,821	24,296,764	2,518,535	176,063,056	6,145,345	4,100,000	5,959,746
	1920	14,121,079	51,226,842	15,394,853	2,564,523	209,283,380	7,316,070	4,225,000	5,394,778
	1921	12,560,160	62,130,115	15,059,113	2,500,000	208,089,494	8,180,795	4,350,000	6,106,249
	1922	11,236,684	65,456,183	14,105,748	2,500,000	174,469,644	8,301,795	4,500,000	6,678,071
1923	»	»	»	»	»	»	»	»	
Charleroi. (a)	1905	734,509	2,462,090	2,409,612	153,058	»	1,379,500	640,124	»
	1910	1,284,787	3,309,106	3,246,452	140,539	»	1,446,625	808,744	»
	1912	1,133,508	3,204,745	3,750,244	120,100	»	1,477,500	960,000	»
	1913	1,181,885	3,432,456	4,332,226	120,100	»	1,548,625	960,000	»
	1919	1,024,249	2,305,420	11,238,187	133,459	»	2,400,000	1,260,000	»
	1920	1,179,905	4,008,579	10,708,222	124,975	»	2,400,000	1,260,000	»
	1921	1,471,916	2,916,811	11,618,043	124,975	»	2,400,000	1,260,000	»
	1922	1,571,276	2,274,082	10,860,065	124,975	»	5,000,000	1,000,000	»
1923	2,256,531	3,678,692	11,381,720	501,222	»	5,000,000	1,000,000	»	
Liège.	1905	129,248	4,323,836	1,618,925	193,591	1,164,702	1,040,900	545,440	»
	1910	507,115	4,571,231	1,974,862	163,654	1,340,713	1,221,200	729,650	158,845
	1912	293,038	5,053,894	2,760,241	160,887	1,250,658	1,396,800	866,976	272,412
	1913	331,935	5,240,711	3,235,556	199,949	1,359,428	1,372,450	878,952	294,236
	1919	955,531	1,562,360	14,760,119	183,456	3,944,735	1,769,350	1,228,145	59,928
	1920	1,213,631	3,117,665	20,633,932	276,690	7,087,507	2,324,100	1,640,317	146,137
	1921	1,637,762	3,803,664	24,582,809	276,690	5,747,901	2,848,400	2,042,949	267,741
	1922	1,934,569	6,362,674	31,346,581	248,640	4,589,567	3,780,950	2,716,684	338,526
1923	2,372,111	5,832,795	41,867,309	469,993	5,527,654	4,782,100	3,496,450	684,493	
Mons.	1905	437,604	2,468,921	1,670,229	159,501	2,273,900	575,600	282,257	61,559
	1910	249,983	2,782,172	3,529,020	47,760	2,700,950	768,050	453,150	58,040
	1912	387,191	2,754,670	4,094,418	33,817	2,718,900	786,100	541,054	67,832
	1913	479,347	2,650,075	4,822,315	40,668	2,658,200	721,800	568,702	58,181
	1919	556,409	5,325,585	8,295,195	57,401	3,215,000	761,000	717,060	56,485
	1920	573,932	5,377,285	10,423,247	52,901	3,505,800	773,200	753,945	23,871
	1921	273,411	5,130,351	10,731,585	52,901	3,515,150	723,850	768,654	22,807
	1922	393,513	5,095,944	11,124,171	48,912	3,676,000	740,500	798,664	23,533
1923	346,877	3,381,299	11,811,011	48,912	4,191,100	723,900	856,806	24,316	
Verviers.	1905	48,771	660,333	1,503,957	113,000	»	142,700	53,246	»
	1910	228,521	487,805	3,220,992	107,000	»	169,100	60,496	»
	1912	173,265	1,147,210	3,683,342	98,000	»	206,150	64,756	»
	1913	207,832	1,282,818	4,355,837	89,001	»	207,050	67,756	»
	1919	966,539	1,267,275	14,119,939	180,734	7,050,733	303,400	187,206	»
	1920	944,310	4,473,862	17,612,741	171,734	10,984,465	322,500	209,206	»
	1921	1,272,665	2,941,248	16,002,394	163,234	16,836,242	353,100	141,306	»
	1922	1,571,085	1,873,863	23,460,841	83,834	15,754,225	396,000	174,806	»
1923	1,403,313	2,852,415	36,692,718	184,000	12,506,501	523,900	223,906	»	

(*) D'après les renseignements fournis par les sociétés par l'intermédiaire du Ministère des Finances.

(b) En 1922, l'Union du Crédit de Charleroi a été transformée en société anonyme sous la dénomination de « Banque du Crédit ».

(c) Non compris une ristourne de 12 p. c., sur frais d'escompte pour les années 1908 à 1910 inclus.

PASSIF.				RENSEIGNEMENTS DIVERS.							
Bénéfices non répartis.	Comptes-courants et comptes de dépôts divers.	Divers.	Bénéfices nets.	Nombre de sociétaires.	Capital de garantie à verser ou capital souscrit.	Rapport pour % des bénéfices aux versements.	ESCOMPTE.			Frais généraux et amortissement.	
							Nombre d'effets.	Montant.	Moyenne par effet.		Taux moyen de l'escompte.
Fr.	Fr.	Fr.	Fr.		Fr.	Fr.	Fr.	Fr.	Fr.	Fr.	
294,124	23,249,773	79,482,576	256,923	5,265	70,678,700	5.00	853,604	250,519,972	293.48	3.61	769,940
290,584	27,320,518	80,422,123	267,077	5,232	71,038,000	5.00	798,802	254,618,369	318.75	4.32	793,770
»	31,461,248	114,445,521	473,734	6,287	96,936,700	5.00	954,245	362,348,959	379.72	4.84	896,156
»	38,739,269	118,428,203	572,965	6,482	98,752,500	6.00	993,647	390,590,643	393.08	5.50	919,299
»	72,398,709	167,075,340	724,726	6,724	122,906,900	7.00	226,675	377,307,026	1,664.53	4.92	1,676,716
»	93,123,175	181,542,231	924,900	6,704	146,321,400	6.00	351,924	646,412,353	1,836.79	5.52	2,137,106
»	80,424,725	200,148,374	1,128,733	6,847	163,615,900	6.50	365,124	572,527,623	1,568.03	5.09	2,411,964
»	76,161,989	170,958,285	1,166,820	6,857	166,035,900	6.50	391,193	632,621,492	1,617.15	5.35	2,381,470
»	»	»	»	»	»	»	»	»	»	»	»
24,079	3,605,773	»	133,872	187	2,400,000	9.70	190,711	71,074,918	372.68	...	43,201
114,229	5,407,353	»	261,790	174	2,400,000	18.09	236,376	133,202,882	563.52	...	59,574
111,087	5,494,882	»	245,489	183	2,400,000	15.61	243,116	157,749,631	648.85	...	60,961
94,307	6,191,721	»	255,234	185	2,400,000	16.48	244,004	162,249,959	664.94	...	64,356
98,119	10,759,251	»	310,210	122	2,400,000	12.95	25,954	66,702,139	2,570.00	...	68,320
147,080	11,810,313	»	521,368	109	2,400,000	21.72	50,360	159,169,750	3,160.00	...	107,431
110,782	12,020,377	»	351,369	105	2,400,000	14.64	45,539	88,677,747	1,947.00	...	213,818
60,307	10,508,619	»	290,998	»	2,920,000	9.96	49,575	91,770,425	1,851.51	...	232,958
70,943	15,685,380	»	547,688	»	3,700,000	14.80	95,432	222,257,219	2,328.95	...	310,608
»	5,663,145	34,125	124,682	610	9,368,100	11.97	95,549	32,950,027	345.00	...	115,046
17,680	6,232,415	42,285	155,500	664	10,990,800	11.15	78,564	36,335,424	462.21	...	110,593
447	6,648,399	»	106,666	746	12,571,200	8.00	104,924	40,867,169	389.48	...	118,063
20,905	6,811,370	34,257	200,658	700	13,320,050	10.73	119,065	46,958,381	394.39	...	128,209
24,121	17,992,901	12,872	244,020	883	15,924,150	8.67	27,156	37,759,033	1,390.45	...	403,989
6,565	27,807,866	54,327	332,558	951	20,910,900	8.39	59,120	101,908,694	1,723.76	...	724,855
2,295	30,255,947	101,346	525,876	1,060	25,635,600	10.75	59,817	114,924,281	1,921.27	...	1,056,661
18,053	30,791,795	121,042	730,739	1,245	34,028,550	11.08	75,706	134,505,987	1,763.49	...	1,492,180
9,306	45,967,940	168,107	952,117	1,438	43,038,900	11.43	84,511	190,302,705	2,251.81	...	1,541,716
»	3,715,677	»	74,371	295	2,849,500	9.00	93,219	25,883,197	288.39	5.00	74,959
»	5,173,231	»	120,184	324	3,469,000	10.00	110,255	32,843,138	297.88	5.50	89,712
»	5,735,384	»	78,765	343	3,505,000	10.00	104,846	31,869,932	303.96	6.00	90,606
»	6,525,191	»	87,753	316	3,380,000	10.00	98,518	30,800,769	312.73	6.00	66,784
»	12,605,101	»	60,367	321	3,976,000	10.00	15,992	14,336,534	896.48	5.55	135,854
»	14,757,547	»	81,662	328	4,279,000	12.00	29,597	47,969,552	1,620.73	6.25	197,537
»	14,545,761	»	85,239	316	4,239,000	12.00	28,136	39,135,927	1,390.96	6.40	231,254
»	14,890,694	»	163,255	317	4,416,500	15.00	30,384	39,135,929	1,288.04	6.75	259,037
»	13,722,544	»	214,944	311	3,900,000	15.00	35,646	54,041,009	1,516.04	6.75	295,547
124,596	1,969,520	»	36,000	114	1,427,000	9.00	22,264	7,470,921	335.83	4.50	23,060
193,218	3,582,305	»	39,200	134	1,691,000	9.00	31,741	12,472,035	392.00	4.40	29,334
259,773	4,511,137	»	60,000	172	2,061,500	10.00	46,390	25,006,932	539.00	5.50	45,227
273,492	5,315,190	»	72,000	168	2,070,500	11.00	48,907	22,945,251	469.16	5.25	54,571
586,430	22,288,186	»	220,000	244	3,034,000	10.00	16,545	28,486,267	1,721.74	4.70	136,002
727,989	29,753,917	2,902,500	271,000	254	3,225,000	15.00	36,505	111,925,481	3,066.00	4.75	250,096
972,079	32,236,399	3,177,900	335,000	276	3,531,000	15.00	37,689	57,613,509	1,528.00	5.25	321,712
1,265,819	36,852,224	3,564,000	491,000	279	3,960,000	25.00	47,451	82,867,732	1,746.38	5.00	273,269
1,966,550	45,579,491	4,715,100	630,000	345	5,239,000	25.00	57,376	145,961,439	2,543.94	6.00	338,034

COMPTOIRS.	PRÊTS CONSENTIS par la Caisse générale d'épargne et de retraite			REMBOURSEMENTS de prêts agricoles		SOLDE DES PRÊTS au 31 déc. 1923.
	en 1923.		Depuis la loi du 15 avril 1884. — Situation au 31 déc. 1923	avant 1923.	en 1923.	
	Nombre.	Montant. Fr.				
Genappe.	125	1,676,000	19,290,060	14,640,408	472,935	4 176,717
Gembloux	17	236,000	6,534,764	5,388,964	199,590	946,210
Namur	69	894,400	4,465,950	2,192,063	222 710	2,051,177
Florennes	»	»	515,310	509,933	5,377	»
La Hulpe.	»	»	2,650,940	2,586,869	29,187	34,884
Louvain	11	50,850	2,802,050	2,414,083	73,885	314,082
Gand	91	958,900	8,666,160	5,525,067	368,065	2,773 028
Dinant	»	»	195,750	167,532	17,734	10,484
Liège.	»	»	489,550	473,871	3,797	11,882
Bruges	»	»	728,975	715,479	2,484	11,012
Binche	41	657,500	3,450,550	1,405,688	209,349	1,835,513
Hasselt	»	»	13,300	5,162	704	7,434
Bruxelles	1	4,000	980,500	831,658	37,873	110,969
Frasnes-lez-Buissenal	13	147,500	1,935,075	1,012,061	89,849	833,165
Bastogne.	83	632,650	1,393,850	92,071	65,292	1,236,487
Arlon.	1	7,000	20,400	3,702	318	16,380
Eynatten.	50	849,000	1,704,500	47,000	91,365	1,566,135
Gosselies	60	1,149,500	1,149,500	»	56,000	1,093,500
Jodoigne	11	124,500	124,500	»	»	124,500
Total.	673	7,387,800	57,111,684	38,011,611	1,846,514	17,153,559

COMPTOIRS.	PRÊTS CONSENTIS par la caisse générale d'épargne et de retraite			REMBOURSEMENTS de prêts agricoles		SOLDE DES PRÊTS au 31 déc. 1924.
	en 1924.		Depuis la loi du 15 avril 1884. — Situation au 31 déc. 1924.	avant 1924.	en 1924.	
	Nombre.	Montant. Fr.				
Genappe.	125	1,875,125	21,165,185	15,113,343	635,625	5,416,217
Gembloux	55	829,800	7,364,564	5,588,554	184,453	1,591,557
Namur	119	2,239,600	6,705,550	2,414,773	329,938	3,960,839
La Hulpe	»	»	2,650,940	2,616,056	13,760	21,124
Louvain	34	330,300	3,132,350	2,487,968	104,100	540,282
Gand	135	1,936,150	10,602,310	5,893,132	362,774	4,346,404
Dinant	»	»	195,750	185,266	1,592	8,892
Liège.	»	»	489,550	477,668	3,647	8,235
Bruges	»	»	728,975	717,963	2,570	8,442
Binche	25	360,600	3,811,150	1,615,037	274,077	1,922,036
Hasselt	»	»	13,300	5,866	738	6,696
Bruxelles	2	22,500	1,003,000	869,531	43,733	89,736
Frasnes-lez-Buissenal	20	432,500	2,367,575	1,101,910	168,442	1,097,223
Bastogne	65	612,000	2,005,850	157,363	121,669	1,726,818
Arlon.	»	»	20,400	4,020	333	16,047
Eynatten.	93	1,343,500	3,048,000	138,365	50,334	2,859,301
Gosselies	130	3,121,500	4,271,000	56,000	127,850	4,087,150
Jodoigne	34	328,000	452,500	»	2,376	450,124
Total.	837	13,431,675	70,027,949	39,442,815	2,428,011	28,157,123

(*) D'après les renseignements fournis par la Caisse générale d'Épargne et de Retraite.

N. B. Non compris les comptoirs de Thuin, Vielsalm, Court-saint-Etienne, Lens, Ayvers et Florennes tous éteints

VALEUR NOMINALE DES MONNAIES FABRIQUÉES
ET MISES EN CIRCULATION (*).

243

MONNAIES.	VALEUR NOMINALE DES MONNAIES FABRIQUÉES ET MISES EN CIRCULATION			VALEUR TOTALE depuis 1832.	A DÉDUIRE les pièces démonétisées et re'ondues.	RESTE EN MONNAIES ayant cours légal au 31 déc. 1923.
	de 1832 à 1860.	de 1861 à 1880.	de 1881 à 1923.			
Pièces d'or	Fr. c.	Fr. c.	Fr. c.	Fr. c.	Fr. c.	Fr. c.
de 10 francs	1,005,150	—	—	1,005,150	1,005,150	—
de 20 francs	—	573,550,520	15,446,200	588,996,720	—	588,996,720
de 25 francs	13,640,875	—	—	13,640,875	13,640,875	—
TOTAL.	14,646,025	573,550,520	15,446,200	603,642,745	14,646,025	588,996,720
Pièces d'argent						
de 20 centimes	626,189.20	—	—	626,189.20	626,189.20	—
de 25 centimes	616,760.75	—	—	616,760.75	616,760.75	—
de 50 centimes	2,748,373.50	4,447,932.00	14,734,458.00	21,930,763.50	5,080,831.50	16,849,932.00
de 1 franc	4,558,566.00	12,306,830.00	55,228,646.00	72,094,042.00	15,428,566.00	56,665,476.00
de 2 francs	4,511,114.00	16,025,754.00	14,900,000.00	35,436,868.00	4,672,114.00	30,764,754.00
de 2 ½ francs	6,803,532.50	—	—	6,803,532.50	6,803,532.50	—
de 5 francs	140,643,690.00	355,034,520.00	—	495,678,210.00	59,357,510.00	436,320,700.00
TOTAL.	160,608,225.95	387,815,036.00	84,863,104.00	633,186,365.95	92,585,503.95	540,600,862.00
Pièces de cuivre						
de 1 centime	479,212.63	344,770.99	463,368.42	1,287,352.04	1,507.02	1,285,845.02
de 2 centimes	2,600,906.64	2,196,327.06	917,210.80	5,714,444.50	1,013,895.18	4,700,549.32
de 5 centimes	2,644,829.05	—	—	2,644,829.05	2,644,829.05	—
de 10 centimes	308,913.30	—	—	308,913.30	308,913.30	—
TOTAL.	6,033,861.62	2,541,098.05	1,380,579.22	9,965,538.89	3,969,144.55	5,986,394.34
Pièces de bronze de nickel						
de 5 centimes	—	2,048,814.50	8,454,308.35	10,503,122.85	3,235,309.70	7,267,813.15
de 10 centimes	—	4,189,317.30	16,570,565.70	20,759,883.00	7,536,073.60	13,223,809.40
de 20 centimes	—	360,734.00	—	360,734.00	360,734.00	—
de 25 centimes	—	—	17,672,224.50	17,672,224.50	—	17,672,224.50
TOTAL.	—	6,598,865.80	42,897,098.55	49,295,964.35	11,132,117.30	38,163,847.05
Pièces de zinc (a)						
de 5 centimes	—	—	2,783,162.00	2,783,162.00	2,783,162.00	—
de 10 centimes	—	—	4,851,053.50	4,851,053.50	4,851,053.50	—
de 25 centimes	—	—	6,948,684.50	6,948,684.50	6,948,684.50	—
de 50 centimes	—	—	3,697,200.00	3,697,200.00	3,697,200.00	—
TOTAL.	—	—	18,280,100.00	18,280,100.00	18,280,100.00	—
Total général.	181,188,112.57	970,505,519.85	162,667,081.77	1,314,360,714.19	140,612,890.80	1,173,747,823.39

(* D'après les renseignements fournis par le Ministère des Finances.

(a) Pièces émises pendant la guerre.

Pendant la période de guerre, il a été émis : pour 10,000,000 de francs de pièces d'argent de 1 franc.

En 1919, il a été mis en circulation des pièces de cuivre de 2 centimes pour une valeur de fr. 199,958.42.

Il a été frappé, en outre, jusqu'au 31 décembre 1923, des jetons-bons monétaires en nickel pur de 2 francs, 1 franc et 50 centimes pour une valeur nominale respective de 28 millions, de 78 millions et de 15 millions de francs. Ces émissions ont été autorisées par les lois du 17 juin 1923, du 12 juillet 1922 et du 31 décembre 1921.

COTE DES CHANGES A BRUXELLES

MOYENNES MENSUELLES. (*)

ÉPOQUE.	PARIS.	ITALIE.	MADRID.	GENÈVE.	AMSTER- DAM.	LONDRES.	NEW- YORK.	COLOGNE.	STOCK- HOLM.	OSLO	COPEN- HAGUE.	MON- TRÉAL.	PRAGUE.	BUCAREST
	100 fr. = Fr.	100 livres = Fr.	100 pes. = Fr.	100 fr. = Fr.	100 flor. = Fr.	1 liv. st. = Fr.	1 dollar = Fr.	100 mar. = Fr.	100 couronnes scandinaves = Fr.		1 dollar = Fr.	100 cour. Autrich. = Fr.	100 leia = Fr.	
Parité monétaire.	100.00	100.00	100.00	100.00	208.32	25.2214	5.18	123.64	138.89	138.89	138.39	5.1825	105.01	100.00
1914.														
Juillet	100.55	100.19	—	100.45	208.85	25.31	—	123.47	—	—	—	—	—	—
1920.														
Janvier	100.70	83.61	221.97	212.06	452.10	43.99	11.96	19.17	246.59	229.60	208.42	—	—	—
Février	97.65	77.42	238.18	227.51	514.47	46.84	13.86	14.20	259.00	241.36	205.19	—	—	—
Mars	96.34	72.14	235.37	277.71	492.04	49.83	13.51	16.47	272.75	241.78	226.15	—	—	—
Avril	93.67	67.42	264.51	272.96	564.3	59.99	15.28	25.55	334.22	306.32	270.55	—	—	—
Mai	95.30	71.11	231.62	245.64	506.86	53.45	13.85	30.18	296.25	261.14	229.00	—	—	—
Juin	95.64	71.22	199.18	219.80	436.66	47.66	12.06	30.91	265.91	211.64	202.70	—	—	—
Juillet	94.11	67.50	183.64	203.69	403.88	44.72	11.51	29.34	253.34	191.58	189.11	10.09	26.60	30.54
Août	93.88	63.80	196.52	218.57	430.70	47.49	13.13	27.58	271.52	195.72	196.52	11.61	23.80	30.09
Septembre	94.28	61.65	206.58	227.83	438.99	49.21	13.98	24.62	283.97	196.72	196.52	12.64	21.34	29.69
Octobre	94.73	57.04	207.80	230.82	447.85	50.43	14.45	21.50	286.25	200.68	202.28	13.05	18.33	26.68
Novembre	94.40	57.05	203.95	245.14	476.05	54.13	15.66	20.99	301.50	211.62	213.32	13.92	18.25	24.00
Décembre	94.78	55.96	207.56	247.19	495.82	55.97	15.96	21.95	315.44	237.47	239.77	13.71	18.62	20.68
1921.														
Janvier	95.22	53.01	199.16	232.81	488.75	55.61	14.78	22.99	317.57	261.17	266.32	12.95	18.49	20.05
Février	95.68	48.68	185.41	218.34	455.56	51.68	13.27	21.87	296.95	238.02	247.14	11.77	17.55	18.41
Mars	95.71	51.74	188.91	231.15	467.01	53.08	13.53	21.74	309.55	219.64	234.81	11.89	17.87	18.66
Avril	97.48	62.35	187.48	234.05	468.64	52.08	13.44	21.28	317.83	215.51	243.56	11.99	18.39	21.09
Mai	100.06	63.71	161.48	213.77	424.85	47.51	11.92	19.41	281.59	189.23	215.06	10.70	17.85	20.56
Juin	100.54	62.30	162.32	211.89	415.14	47.11	12.42	18.04	280.03	181.75	214.45	10.97	17.57	19.61
Juillet	102.05	59.60	166.76	216.70	416.07	47.53	13.01	17.05	277.19	175.89	208.52	11.38	17.39	18.38
Août	102.86	57.30	171.35	223.85	412.20	48.53	13.25	15.79	281.48	174.29	216.36	11.91	16.65	16.49
Septembre	101.42	59.26	180.46	239.69	441.49	51.82	13.88	13.35	303.33	179.25	246.84	12.48	16.37	13.24
Octobre	101.67	55.69	185.70	256.42	459.87	54.30	14.02	9.74	323.63	177.47	269.25	12.86	15.48	11.14
Novembre	103.67	59.25	198.04	273.02	507.54	57.46	14.44	5.63	335.93	204.32	267.84	13.16	15.77	9.05
Décembre	104.18	58.79	194.50	259.08	483.81	55.24	13.31	7.05	326.56	203.07	261.28	12.26	16.65	—
1922.														
Janvier	104.44	56.02	191.31	249.19	469.64	54.06	12.76	6.70	319.80	201.01	257.55	12.07	22.19	—
Février	104.89	58.65	188.69	235.64	452.62	52.50	12.04	5.84	315.10	200.44	249.56	11.59	22.65	—
Mars	106.91	60.82	185.48	231.35	449.99	52.00	11.89	4.23	311.20	209.57	252.14	11.54	20.79	—
Avril	108.35	62.99	181.87	228.62	445.75	51.85	11.74	4.05	306.17	218.52	249.87	11.46	22.97	—
Mai	109.10	62.97	187.36	230.23	462.49	53.22	11.96	4.13	309.04	221.43	256.60	11.79	23.09	—
Juin	106.51	60.43	190.86	232.35	471.94	54.22	12.19	3.85	314.95	207.74	264.65	12.05	23.50	—
Juillet	105.57	58.71	199.21	245.23	497.80	57.09	12.82	2.65	333.65	214.17	276.97	12.64	28.02	—
Août	105.50	59.80	206.20	253.22	516.92	59.27	13.28	1.29	350.87	228.18	287.10	13.25	39.08	—
Septembre	105.91	59.06	211.31	260.10	537.39	61.31	13.82	0.95	366.13	232.16	292.47	13.82	45.01	—
Octobre	107.51	60.76	222.27	269.29	569.45	64.86	14.61	0.50	389.94	260.69	296.01	14.60	47.98	—
Novembre	107.88	71.43	240.74	292.06	621.83	70.84	15.81	0.22	425.85	290.70	320.47	15.82	50.57	—
Décembre	108.73	76.02	235.91	286.14	602.50	69.56	15.10	0.20	408.26	286.22	312.82	15.05	46.64	—
1923.														
Janvier	110.07	80.84	259.21	312.34	657.59	77.25	16.59	0.114	446.39	310.04	329.01	16.48	47.30	—
Février	113.66	89.41	290.01	349.74	735.21	87.16	18.57	0.073	494.30	344.85	356.90	18.37	54.90	—
Mars	115.43	88.68	283.28	341.12	724.57	86.10	18.32	0.088	488.42	333.55	352.87	18.02	54.37	—
Avril	115.89	86.33	266.41	317.82	682.54	81.01	17.38	0.072	464.55	311.30	329.61	17.07	51.98	—
Mai	116.02	84.54	265.89	315.34	683.86	80.82	17.46	0.039	466.32	289.60	326.03	17.11	51.80	—
Juin	116.75	84.93	276.35	332.88	726.64	85.58	18.52	0.018	492.90	309.05	333.50	18.02	55.54	—
Juillet	120.68	88.43	291.99	359.68	803.89	93.87	20.48	0.007	544.24	331.50	358.82	19.90	61.48	—
Août	124.24	94.44	299.72	396.80	804.95	100.13	21.98	0.0007	586.61	357.58	405.31	21.36	64.68	—
Septembre	119.55	91.02	277.84	366.48	806.28	93.12	20.48	0.00004	545.73	330.91	370.88	19.96	61.66	—
Octobre	116.87	88.85	264.33	351.19	769.76	88.97	19.64	n'est	519.73	305.23	345.04	19.34	58.57	—
Novembre	116.43	92.40	277.08	372.41	805.71	92.87	21.21	plus	559.36	311.71	366.57	20.80	61.62	—
Décembre	114.89	94.72	284.67	380.94	829.86	95.11	21.80	coté	574.98	326.12	388.81	21.28	63.97	—
1924.														
Janvier	111.83	103.78	304.62	414.23	892.47	101.61	23.86	—	626.53	337.36	407.64	23.21	69.56	—
Février	115.33	113.61	332.55	454.50	977.18	112.22	26.07	—	685.68	350.33	418.19	25.33	75.87	—
Mars	121.22	110.88	328.10	447.92	958.61	111.52	25.91	—	683.37	352.22	404.01	25.05	75.34	—
Avril	117.91	86.05	261.86	340.00	718.25	83.88	19.29	—	509.41	265.74	321.40	18.92	57.17	—
Mai	119.34	91.29	283.22	363.50	767.27	89.50	20.51	—	544.58	284.25	347.26	20.12	60.36	—
Juin	115.02	95.17	295.28	387.71	821.77	94.98	21.95	—	583.36	296.80	368.13	21.58	64.51	—
Juillet	112.54	94.67	292.06	399.89	834.50	96.10	22.01	—	585.71	295.51	352.53	21.81	64.96	—
Août	108.90	88.86	267.55	376.22	875.53	89.93	19.99	—	533.03	277.18	323.90	19.91	59.68	—
Septembre	107.48	88.85	267.75	382.53	879.14	90.36	20.24	—	539.34	280.34	342.78	20.25	60.73	—
Octobre	108.91	90.63	278.98	399.37	814.07	92.42	20.80	—	554.51	297.04	360.86	20.81	62.13	—
Novembre	109.11	89.85	281.47	399.51	829.47	95.34	20.71	—	555.69	304.52	363.13	20.73	61.99	—
Décembre	108.79	86.63	280.67	390.41	814.06	94.48	20.13	—	543.32	303.52	355.23	20.08	60.90	—

(*) Calculées par la Banque Nationale de Belgique.

DATES.	Produits d'alimentation.	Combustibles.	Goudrons.	Produits métallurgiques.	Pétrole et dérivés.	Produits céramiques.	Verres et glaces.	Produits chimiques.	Engrais chimiques.	Matières grasses.	Produits textiles.	Matériaux de construction.	Résines.	Cuir et chaussures.	Tabacs.	Papiers.	Caoutchouc brut.	TOUS LES GROUPES.
Avril 1914.	100	100	100	100	100	100	100	100	100	100	100	100	100	100	100	100	100	100
1921.																		
Août	387	458		292	377	526	427	335	318	289	342	362	333	267	295	401	53	347
Décembre .	369	439	405	340	445	528	416	345	362	306	416	360	366	295	295	433	82	369
1922.																		
Janvier . . .	359	447	416	330	436	528	415	345	339	303	394	361	372	301	295	433	68	366
Avril	347	407	409	313	459	518	325	326	358	279	360	351	369	282	295	418	54	344
Août	327	400	491	334	352	531	337	322	352	298	444	358	438	286	295	413	56	360
Décembre .	339	462	682	390	337	596	378	377	388	349	521	377	525	322	341	509	110	407
1923.																		
Janvier . . .	353	514	789	467	360	617	378	379	407	377	563	390	576	317	386	558	158	434
Février . . .	407	579	993	525	383	619	522	397	443	422	598	405	1,142	334	386	581	178	474
Mars	374	620	1,088	548	435	635	580	413	441	429	590	427	1,165	341	409	581	158	482
Avril	362	634	1,059	526	481	644	554	439	417	422	579	433	1,092	346	432	581	144	480
Mai	381	643	976	492	496	619	513	429	410	409	581	433	553	347	432	581	133	474
Juin	408	639	960	501	496	645	513	430	426	418	580	447	580	346	432	581	138	484
Juillet . . .	437	643	1,059	541	496	641	547	433	442	436	607	460	562	356	545	609	159	504
Août	467	667	1,116	573	522	651	547	461	469	476	636	468	574	373	545	637	176	529
Septembre .	455	672	974	548	483	632	597	456	445	469	613	466	541	375	545	637	154	514
Octobre . .	473	725	998	534	488	635	604	453	435	452	620	463	535	366	545	637	138	515
Novembre .	496	709	991	543	480	617	604	457	467	469	693	476	550	359	545	637	152	531
Décembre .	531	708	841	538	472	628	623	484	480	478	734	484	561	376	545	637	150	545
1924																		
Janvier . . .	602	709	831	553	544	610	623	498	500	547	800	493	702	410	636	637	159	580
Février . . .	693	655	785	626	730	615	660	526	581	639	919	509	776	457	682	665	181	642
Mars	623	691	760	620	730	625	660	530	535	573	890	518	782	452	682	665	140	625
Avril	521	687	612	513	636	636	586	502	476	485	754	508	621	405	614	641	115	555
Mai	554	677	648	505	670	628	541	454	434	500	800	504	610	399	614	641	113	557
Juin	546	689	620	527	681	635	541	487	448	509	816	508	594	400	614	641	114	565
Juillet . . .	527	641	573	519	655	634	534	502	452	529	844	502	593	400	614	641	131	566
Août	519	612	543	492	585	624	507	480	437	517	837	495	593	405	614	641	145	547
Septembre .	558	612	521	474	568	609	481	469	441	536	845	512	596	413	545	641	153	550
Octobre . .	590	569	503	481	541	598	481	464	450	560	835	510	630	413	545	641	184	555
Novembre .	592	574	614	511	562	602	492	468	449	574	861	509	637	418	545	641	194	569
Décembre .	593	575	632	515	563	605	474	451	449	574	854	498	646	418	545	641	211	566

(*) Publiés dans la Revue du Travail par le Ministère de l'Industrie et du Travail.

	Anvers.	Brabant.	Flandre occidentale.	Flandre orientale.	Hainaut.	Liège.	Limbourg.	Luxembourg.	Namur.	Le Royaume.
Avril 1914 . . .	100	100	100	100	100	100	100	100	100	100
1921.										
Janvier	442	454	446	443	459	450	445	449	459	450
Février	435	442	429	421	445	430.	432	435	441	434
Mars	408	420	405	398	424	408	412	408	419	411
Avril	391	406	393	392	410	394	396	398	409	399
Mai	382	393	388	383	400	384	388	385	398	389
Juin	376	391	385	378	396	384	379	369	395	384
Juillet	367	386	382	377	389	379	374	371	388	379
Août	373	393	387	378	394	383	377	376	395	384
Septembre	378	394	390	379	393	386	380	377	394	386
Octobre	384	399	391	383	397	393	386	382	400	391
Novembre	396	405	391	385	405	394	384	382	403	394
Décembre	394	404	389	382	406	395	383	378	403	393
1922.										
Janvier	385	396	385	378	401	394	379	370	397	387
Février	377	390	387	370	394	383	369	365	391	380
Mars	373	380	372	364	383	370	359	352	382	371
Avril	369	374	370	364	381	366	354	351	375	367
Mai	368	373	366	362	379	365	353	349	374	365
Juin	367	373	368	363	381	367	353	348	375	366
Juillet	366	372	367	362	380	370	356	351	369	366
Août	364	373	366	361	380	371	356	384	368	366
Septembre	370	380	368	366	381	374	361	359	376	371
Octobre	375	385	376	370	385	379	367	364	382	376
Novembre	384	394	383	379	393	392	376	373	366	384
Décembre	384	393	381	379	393	392	376	374	385	384
1923.										
Janvier	383	391	397	378	393	391	373	374	385	383
Février	395	406	391	391	408	406	389	387	400	397
Mars	407	415	399	400	420	416	400	403	412	408
Avril	407	416	401	403	422	416	401	405	411	409
Mai	411	420	405	408	425	421	404	409	416	413
Juin	419	426	410	415	431	426	409	416	422	419
Juillet	427	435	421	425	440	435	421	426	429	429
Août	439	445	432	435	447	444	431	437	439	439
Septembre	454	459	444	451	464	457	446	450	456	453
Octobre	457	465	450	458	471	461	453	452	458	458
Novembre	463	471	454	463	477	466	456	457	463	463
Décembre	470	479	461	471	484	471	463	463	468	470
1924.										
Janvier	482	489	470	481	494	481	473	472	477	480
Février	495	503	483	495	510	498	494	483	493	495
Mars	513	519	497	509	524	511	511	499	508	510
Avril	499	505	487	502	511	501	495	489	489	498
Mai	488	495	476	490	499	488	478	476	477	485
Juin	496	502	482	497	506	492	487	480	483	492
Juillet	497	502	483	497	509	493	489	485	486	493
Août	501	506	485	498	513	500	496	492	492	498
Septembre	506	511	490	505	518	504	500	496	496	503
Octobre	516	523	496	514	527	514	513	506	506	513
Novembre	524	530	503	521	535	520	520	514	511	520
Décembre	527	532	502	522	537	521	520	514	513	521

SPÉCIFICATIONS.	1922.	1923.
	MÈTRES.	MÈTRES.
I. — CHEMINS DE FER EXPLOITÉS PAR L'ÉTAT.		
A. — Longueur des lignes appartenant à l'État	4,596,970	4,630,472
B. — Lignes exploitées par l'État moyennant parts des recettes ou loyer (a).	69,900	69,900
C. — Raccordement de Mons-Midi à Cibly exploité sans redevance	2,382	2,382
D. — Tronçons de voies appartenant à des compagnies et exploités en commun avec l'État (b)	10,157	10,157
Longueur totale des lignes exploitées par l'État.	4,679,409	4,712,911
II. — CHEMINS DE FER EXPLOITÉS PAR DES COMPAGNIES (c).		
A. — Chimay-Hastière à la frontière vers Anor (France)	59,685	59,685
B. — Gand à Terneuzen (Pays-Bas)	26,488	26,488
} sur le territoire belge	14,590	14,590
} sur le territoire étranger		
Total.	41,078	41,078
C. — Malines à Terneuzen (Pays-Bas)	44,146	44,146
} sur le territoire belge	23,586	23,586
} sur le territoire étranger		
Total.	67,732	67,732
D. — Nord Belge	174,880	174,880
} sur le territoire belge	3,798	3,798
} sur le territoire étranger		
Total.	178,678	178,678
Longueur totale des lignes exploi- (sur le territoire belge	305,199	305,199
tées par des compagnies } sur le territoire étranger	41,974	41,974
Total.	347,173	347,173
Total du réseau des chemins de fer en exploitation en Belgique	4,984,608	5,018,110
La longueur moyenne exploitée pendant l'année (par l'État	4,677,326	4,698,893
a été de: } par les compagnies	305,199	305,199
Total.	4,982,525	5,004,092

(*) D'après les renseignements fournis par le Ministère des Chemins de fer, Postes, Télégraphes et Marins.

(a) Savoir : En 1922 et 1923, Jonction belgo-prussienne (15 km 837); Spa à la frontière grand-ducale (54 km 064).

(b) Savoir : Voies communes dans les stations de Liège (Longdoz, Flémalle (Haute), Erqueinnes, Lobbes, Chimay, Willebroek, Yvoir, Puer, Saint-Gilles (Waes), Selzaete et Hazebroeck.

(c) Il n'est pas tenu compte des tronçons de lignes de Menin à la frontière vers Tourcoing (1,200 m.) et de Comines à la frontière vers Lille (1,050 m.) exploités par la Compagnie du chemin de fer Nord-Français, ni des lignes d'Autelbas à Clemency (3,850 m.) et d'Athus à Rodange (1,417 m.) appartenant à la Société luxembourgeoise des chemins de fer et minières Prince-Henri.

DÉSIGNATION DES DÉPENSES.	DEPUIS L'ORIGINE (1834) JUSQU'AU 31 DÉCEMBRE DES ANNÉES			
	1920.	1921.	1922.	1923.
	FR.	FR.	FR.	FR.
Lignes construites directement par l'État	912,785,080	934,956,774	968,500,566	1,004,287,345
Lignes construites à forfait pour compte de l'État . .	193,123,652	196,836,078	200,454,492	202,724,822
Lignes rachetées, y compris leur parachèvement . . .	1,046,888,091	1,055,385,572	1,063,304,352	1,075,670,066
Lignes construites pendant la guerre	3,076,238	3,228,651	3,344,162	12,961,675
Parachèvement des lignes exploitées moyennant parts de recettes ou loyer	14,963,417	15,289,368	15,901,785	16,316,348
Lignes des cantons d'Eupen et de Malmédy	167,223	7,572,522	8,767,993	9,356,150
Dépenses des stations, etc.	93,602,456	96,126,847	98,602,875	107,758,528
Dépenses générales pour études de projets de construction	25,589,475	27,708,208	29,541,914	31,609,938
Matériel de traction, de transport et de camionnage, machines fixes, outillage et installations électriques des services de la traction (ateliers, dépôts, etc.) . .	948,059,506	1,037,034,948	1,047,843,487	1,054,288,864
Total général des dépenses de 1^{er} établ^t. . .	3,238,255,138	3,374,138,968	3,436,261,626	3,514,473,736
Pour faire ressortir le capital engagé dans le domaine exploité, il faut déduire :				
1 ^o Pour lignes en construction et travaux d'extension non achevés	205,757,860	209,755,555	208,355,802	216,329,783
2 ^o Pour aliénations d'immeubles, subsides de villes, etc.	13,279,550	13,283,426	13,306,739	13,427,647
Reste capital utile. . .	3,019,217,728	3,151,099,987	3,214,599,085	3,284,716,306

CHEMINS DE FER DE L'ÉTAT ET DES COMPAGNIES (*).
PERSONNEL, STATIONS, MATÉRIEL ROULANT ET PARCOURS KILOMÉTRIQUE DES TRAINS.

AU 31 DÉCEMBRE.	1920.		1921.		1922.		1923.	
	État.	Compagnies.	État.	Compagnies.	État.	Compagnies.	État.	Compagnies.
Fonctionnaires, employés et ouvriers Nombre	99,970	7,093	99,575	6,782	98,495	6,826	101,362	6,984
Stations, dépendances, haltes et points d'arrêts. »	1,324	117	1,356	117	1,365	117	1,365	120
Locomotives et voitures automotrices :								
à vapeur »	5,171	255	5,250	234	5,409	207	4,698	212
à l'électricité (a) »	18	»	26	»	26	»	26	»
Véhicules de transport :								
voitures à voyageurs . . »	7,164	238	7,733	288	8,995	295	9,077	295
voitures remorquées de la ligne vicinale Mons à Boussu »	19	»	20	»	20	»	20	»
voitures postales »	71	»	74	»	74	»	72	»
wagons à marchandises et fourgons (b) »	103,522	6,672	117,760	8,272	127,654	8,764	124,318	8,800
Parcours kilométrique des trains (c) Train kil.	52,641,793	3,368,709	55,839,900	3,198,387	61,981,696	3,493,106	67,644,131	3,910,918

(*) D'après les renseignements fournis par le Ministère des Chemins de fer, Marine, Postes et Télégraphes.

(a) Y compris les voitures auto-motrices de la ligne vicinale de Mons à Boussu.

(b) Y compris les fourgons à bagages, les trucks, boxes et wagons pour petits colis entrant dans la composition des trains de voyageurs ainsi que les wagons pour services divers.

(c) Y compris le parcours des trains pour le service d'entretien de la route.

DÉSIGNATION DES CHEMINS DE FER.	AN- NÉES.	VOYA- GEURS. Nombre.	BAGAGES		PETITES MARCHANDISES		GROSSES MARCHANDISES		FINAN- CES. Groupes.	ÉQUI- PA- GES. Nomb.	ANI- MAUX. Nomb. ou expédit.
			taxés au mini- mum. Expéd.	taxés au poids. Quintaux.	taxées au mini- mum. Expédit.	taxées au poids. Quintaux.	taxées au mini- mum. Expéd.	taxées au poids. Tonnes.			
I. — CHEMINS DE FER EXPLOITÉS PAR L'ÉTAT.											
État-Belge.	1913	204,541,098	»	670,179	»	7,878,804	»	66,541,975	(a)	6,561	137,553
	1920	204,801,053	»	643,096	»	9,184,189 (h)	»	50,257,962	(a)	(b)	112 286(g)
	1921	220,331,485	»	678,498	»	10,008,659	»	47,734,189	(a)	(b)	121 876(g)
	1922	227,925,721	»	653,918	»	10,891,770	»	58,125,352	(a)	(b)	146,495
	1923	240,443,930	»	700,022	»	11,886,059	»	64,837,047	(a)	(b)	113,384
II. — CHEMINS DE FER EXPLOITÉS PAR DES COMPAGNIES.											
Chimay.	1910	423,756	»	1,684	»	21,751	»	440,543	»	10	1,318
	1913	487,182	»	1,783	»	9,032	»	601,558	»	12	2,147
	1920	393,094	»	1,514	»	12,961	»	802,815	»	20	499
	1921	457,276	»	1,159	»	29,166	»	861,665	»	31	840
	1922	497,328	»	1,186	»	23,880	»	815,971	»	24	1,488
Gand à Terneuzen.	1910	336,844	2,045	5,692	7,063	20,391	1,326	610,921	413	»	916
	1913	490,051	1,817	5,666	11,391	19,015	1,287	738,411	508	»	805
	1920	298,838	4,236	77	»	24,591	»	319,411	3	45	246
	1921	310,575	3,153	1,134	»	30,692	»	432,484	1	41	289
	1922	359,840	3,582	1,018	»	24,277	»	398,413	7	104	470
Malines à Terneuzen.	1910	1,489,676	6,065	3,019	69,910	48,600	11,515	1,061,361	20,680	29	1,586
	1913	1,738,200	6,950	3,391	82,590	58,720	12,941	1,537,817	26,210	49	2,066
	1920	1,125,826	9,500	2,097	»	131,930	279	496,176	»	5	606
	1921	1,483,837	11,560	3,659	»	141,140	19	516,382	»	4	270
	1922	1,558,483	11,578	3,830	»	150,420	«	918,584	»	»	499
Nord-Belge.	1910	15,260,262	»	126,447	»	890,300	»	15,709,700	76,200	4,210	14,450
	1913	16,929,743	»	121,990	»	1,705,100	»	18,980,850	80,200	6,100	14,500
	1920	16,708,393	»	103,916	»	727,530 (i)	»	18,541,247	(i)	(i)	(i)
	1921	17,574,825	»	91,373	»	948,786	»	17,403,004	»	»	»
	1922	18,511,119	»	109,490	»	1,047,730	»	18,058,359	»	»	»
Taviers à Ambresin. (d)	1910	58,518	»	73	»	2,626	»	35,500	»	»	»
	1913	63,768	»	84	»	2,222	»	25,950	»	»	»
Ensemble pour les Compagnies.	1910	17,757,122	10,804	137,745	77,288	1,002,016	14,892	18,089,072	97,338	4,249	(e)
	1913	19,708,944	8,767	132,914	93,981	1,794,089	14,228	21,884,586	106,918	6,161	(e)
	1920	18,526,151	13,736	107,604	»	897,012	279	20,159,649	3	70	1,441
	1921	19,826,513	14,713	97,325	»	1,149,784	19	19,213,535	1	76	1,339
	1922	20,926,770	15,160	115,524	»	1,246,307	»	20,191,327	7	128	2,457

(*) D'après les renseignements fournis par le Ministère des Chemins de fer, Postes, Télégraphes et Marine.

(a) L'absence d'indications relatives au mouvement d'expéditions « finances » résulte de ce que cette rubrique comporte, outre les expéditions de finances proprement dites, celles d'objets d'art, d'objets précieux, etc. (taxés au poids et à la valeur cumulés), ainsi que les remboursements. — (b) Compris dans les grosses marchandises. — (c) Ces expéditions sont comprises dans les petites et les grosses marchandises. — (d) Cette ligne n'est plus exploitée depuis 1919. — (e) A défaut d'une base uniforme adoptée par les compagnies, il est impossible de fournir la statistique de l'ensemble des compagnies. — (f) Y compris le mouvement des autres compagnies exploitées pendant cette année. (g) Expéditions. (h) Non compris le mouvement sur les embranchements industriels. — (i) Les finances, équipages, chevaux et bestiaux sont confondus avec les autres transports sous les rubriques « Petites marchandises » et « Grosses marchandises ».

250 RÉSULTATS FINANCIERS DE L'EXPLOITATION DES CHEMINS DE FER(*).

I. — CHEMINS DE FER EXPLOITÉS PAR L'ÉTAT.

A. — RECETTES NETTES. — COEFFICIENT D'EXPLOITATION.

SPÉCIFICATIONS.	1913.	1920.	1921.	1922.	1923.
Longueur moyenne exploitée. Km.	4,368	4,608	4,656	4,677	4,699
Recettes brutes :					
a) Droits constatés.					
1. Produits de l'exploitation :					
Voyageurs Fr.	112,959,887	255,541,327	302,916,803	328,133,322	345,449,559
Tickets d'entrée. »	387,372	745,699	863,616	862,869	867,588
Bagages »	2,957,738	6,985,995	8,330,449	8,035,854	8,027,880
Petites marchandises . . . »	19,832,399	92,119,004	103,664,968	112,369,878	121,894,027
Grosses marchandises . . . »	204,333,335	496,148,098	557,099,367	628,780,825	729,323,990
Finances »	304,843	984,245	1,074,479	1,177,767	1,292,745
Équipages »	220,047	5,262,378	»	»	»
Chevaux et bestiaux . . . »	3,123,891	»	5,908,222	6,332,170	4,894,744
Produits extraordinaires . »	—3,044,118	21,493,055	28,041,155	41,182,475	58,521,962
Ensemble Fr.	341,075,394	879,279,801	1,007,899,059	1,126,875,160	1,270,272,495
(b)					
2. Produits divers encaissés par l'administration des domaines pour le compte du chemin de fer (a) Fr.	960,133	1,298,011	1,839,482	2,350,859	2,707,189
Totaux des recouvrements effectués Fr.	342,035,527	880,577,812	1,009,738,541	1,129,226,019	1,272,979,684
b) Dépenses d'exploitation (Y compris les pensions) . Fr.	246,158,285	870,435,066	874,173,361	866,611,877	1,078,978,162
Recettes nettes de l'exploitation Fr.	95,877,200	10,142,746	135,565,180	262,614,142	194,001,522
<i>Coefficient d'exploitation</i> %.	65.03	98.84	86.55	76.75	84.76
Nombre de trains-kilom. p ^r le trafic	82,039,477	51,327,294	54,513,565	60,865,531	66,865,727
Recette par train-kilom. utile Fr.	4.16	16.73	18.08	18.22	18.82
Dépense par train-kilom. utile »	2.95	16.70	15.66	13.98	15.95

B. — CHARGES FINANCIÈRES. — PRODUITS NETS.

SPÉCIFICATIONS.	1913.	1920.	1921.	1922.	1923.
Recettes nettes Fr.	95,877,200	10,142,746	135,565,180	262,614,142	194,001,522
Charges financières :					
a) Des capitaux (intérêts et amortissements) Fr.	101,247,986	112,337,709	127,054,322	139,828,569	138,483,681
b) Parts des compagnies concessionnaires »	7,152,505	15,672,080	10,416,533	(c) 1,960,696	3,489,338
c) Autres charges »	»	»	2,039,449	5,732,099	10,541,572
Ensemble des charges financières. Fr.	108,400,491	128,009,789	139,510,304	147,521,364	152,514,591
Soldes { annuels . . . } actifs Fr.	»	»	»	115,092,778	41,486,931
passifs »	12,523,290	117,867,043	3,945,124	»	»
accumulés . } actifs »	15,604,108	»	»	»	»
passifs »	»	973,538,506	977,483,630	862,390,852	820,903,921

(*) D'après les renseignements fournis par le Ministère des Chemins de fer, Marine, Postes et Télégraphes. — N. B. Pour 1922, les tarifs de 1914 avaient subi les modifications suivantes : voyageurs, majoration de 100 p. c.; bagages, majoration de 200 p. c.; marchandises, majoration de 200 p. c. sauf pour la 4^e classe du tarif III, pour laquelle la majoration a été de 150 p. c., et pour les envois par 5,000 kg. de trois premières classes pour lesquels la majoration a été de 28 p. c.

(a) Les produits divers consistent principalement en loyer de terrains, bâtiments, herbages, oseraies, etc., vente de matériel hors d'usage, d'objets non réclamés, d'arbres et de plantations.

(b) Non compris les résultats des gestions provisoires des lignes exploitées pour compte de l'Etat.

(c) Voir note a de la page 247.

RÉSULTATS FINANCIERS DE L'EXPLOITATION DES CHEMINS DE FER. 251

II. — CHEMINS DE FER EXPLOITÉS PAR DES COMPAGNIES.

RECETTES NETTES. — COEFFICIENT D'EXPLOITATION.

AN- NÉES.	SPÉCIFICATIONS.	Compagnies de Chemins de fer.					Ensemble.
		CHIMAY.	GAND à TERNEUZEN.	MALINES à TERNEUZEN.	NORD- BELGE.	TAVIERS à AMBRESIN(a)	
1913.	Recettes brutes Fr.	1,196,066	1,091,229	2,893,714	31,236,191	51,182	36,468,382
	Dépenses d'exploitation. »	646,259	743,189	1,819,083	12,310,807	38,420	15,577,758
	Recettes nettes Fr.	549,807	348,040	1,074,631	18,925,384	12,762	20,910,624
1920.	Recettes brutes Fr.	3,973,061	1,960,461	4,155,213	70,605,520	»	80,694,255
	Dépenses d'exploitation. »	3,417,302	1,401,165	2,108,298	52,706,925	»	59,633,960
	Recettes nettes Fr.	555,759	559,296	2,046,915	17,898,595	»	21,060,295
1921.	Longueur moyenne exploitée. Km.	60	41	68	178	»	347
	Parcours kilométrique des trains (c) »	290,211	189,264	248,539	2,493,965	»	3,221,979
	Recettes brutes Fr.	4,868,499	2,692,755	4,435,702	79,316,390	»	91,363,346
	Dépenses d'exploitation. »	4,170,831	2,192,412	2,803,023	60,554,724	»	69,720,990
	Recettes nettes Fr.	697,668	500,343	1,632,679	18,811,666	»	21,642,356
	<i>Coefficient d'exploitation</i>	85.66	81.42	63.19	76.29	»	76.31
	Recette par train-kilom. Fr. Dépense id. »	16.8 14.4	14.2 11.6	17.9 11.3	31.8 24.3	»	28.4 21.6
1922.	Long ^r moyenne exploit. km.	60	41	68	178	»	347
	Parcours kilom. des trains (c)	244,977	194,118	360,242	2,693,769	»	3 493 106
	Recettes brutes Fr.	4,363,743	2,798,378	5,935,594	86 952,688	»	100 050,403
	Dépenses d'exploitation. »	3,694,923	2,290,448	4,700,768	65,943,841	»	76 629 980
	Recettes nettes Fr.	668,820	507,930	1,234,826	21,008,847	»	23,420,423
	<i>Coefficient d'exploitation</i>	84.67	81.84	79.20	75.83	»	76.63
	Recette par train-kilom. Fr. Dépense id. Fr.	17.8 15.1	14.4 11.8	16.5 13.1	32.3 24.5	»	28.6 21.9
1923.	Longueur moyenne exploitée. Km.	60	41	68	178	»	347
	Parcours kilométrique des trains (c) »	262,259	218,609	595,609	2,834,441	»	3,910 918
	Recettes brutes Fr.	4,702,764	3,265,511	7,419,546	92,296,764	»	107,684 585
	Dépenses d'exploitation. »	3,506,603	2,620,448	6,471,109	66,737, 96	»	79,341 356
	Recettes nettes Fr.	1,196,161	639,063	948,437	25,559,568	»	28,343,229
	<i>Coefficient d'exploitation</i>	74.56	80.42	87.22	72.31	»	73.68
	Recette par train-kilom. Fr. Dépense id. Fr.	17.9 13.3	14.9 12.0	12.4 10.8	32.5 23.5	»	27.5 20.2

RÉPARTITION DES RECETTES D'EXPLOITATION. — PROPORTIONS EN P. C.

SPÉCIFICATIONS.	1910.		1913.		1920.		1921.		1922.		1923.	
	État.	Compagnies.	État.	Compagnies.	État.	Compagnies.	État.	Compagnies.	État.	Compagnies.	État.	Compagnies.
a) Produits directs :											(d)	(d)
Voyageurs	33.32	23.48	33.05	22.64	29.04	20.35	25.90	21.61	29.05	»	27.14	»
Tickets d'entrée.	0.11	»	0.11	»	0.09	»	0.11	»	0.08	»	0.07	»
Bagages.	0.97	1.16	0.86	1.09	0.79	0.87	0.85	0.99	0.71	»	0.63	»
Petites marchandises	5.70	6.17	5.80	6.24	»	4.35	11.15	5.22	9.95	»	9.58	»
Grosses marchandises	57.30	58.60	59.77	59.73	»	64.12	59.00	61.55	55.70	»	57.30	»
Finances	0.09	0.06	0.09	0.07	67.56	(b)	0.15	(b)	0.10	»	0.10	»
Equipages.	0.06	0.13	0.06	0.15	»	(b)	»	(b)	»	»	»	»
Chevaux et bestiaux.	0.92	0.27	0.91	0.24	»	0.05	0.75	0.04	0.56	»	0.38	»
Produits extraordinaires	1.24	10.13	-0.89	9.84	2.44	8.89	2.00	10.59	3.65	»	4.59	»
Transports militaires	»	»	»	»	»	1.37	»	»	»	»	»	»
Ensemble.	99.71	»	99.76	»	99.92	»	99.91	»	99.80	»	99.77	»
b) Produits indirects.	0.29	»	0.24	»	0.08	»	0.09	»	0.20	»	0.21	»
Total général.	100.—	100.—	100.—	100.—	100.—	100.—	100.—	100.—	100.—	»	100.—	»

(a) Ligne démolie par les Allemands pendant la guerre et non encore reconstruite — (b) Les recettes provenant des transports des finances, équipages, chevaux et bestiaux sont confondues avec les recettes des petites et des grosses marchandises. — (c) Parcours des trains de route et en manœuvres non compris. — (d) Ces renseignements font défaut.

ANNÉES ET RÉSEAUX.	VOYAGEURS TRANSPORTÉS.	TRAINS- KILO- MÈTRES.	Nombre de victimes d'accidents.											
			VOYAGEURS.			AGENTS DE L'ADMINISTRATION.			PERSONNES AUTRES (c).			TOTAL.		
			Bles- sés.	Tués.	Total.	Bles- sés.	Tués.	Total.	Bles- sés.	Tués.	Total.	Bles- sés.	Tués.	Total.
ANNÉE 1922.														
Chemins de fer de l'Etat	227,925,721	60,865,531	400	8	408	947	43	990	61	47	108	1,408	98	1,506
Compagnies : (a)														
Chimay	497,328	244,977	»	»	»	»	»	»	»	»	»	10	»	10
Gand à Terneuzen	359,840	194,118	»	»	»	»	»	»	»	»	»	»	1	1
Malines à Terneuzen	1,558,483	360,242	»	»	»	»	»	»	»	»	»	»	»	»
Nord-Belge	18,511,119	2,693,769	»	»	»	»	»	»	»	»	»	121	4	135
TOTAUX	248 852,491	64,358,637	»	»	»	»	»	»	»	»	»	1,539	105	1,642
ANNÉE 1923.														
Chemins de fer de l'Etat	240,443,930	66,865,727	473	11	484	1,024	63	1,087	100	57	157	1,597	131	1,728
Compagnies :														
Chimay	(b)	262,259	5	»	5	2	»	2	»	»	»	7	»	7
Gand à Terneuzen	(b)	218,609	»	»	»	»	»	»	»	»	»	»	»	»
Malines à Terneuzen	(b)	595,609	»	»	»	2	»	2	»	»	»	2	»	2
Nord-Belge	(b)	2,834,441	44	»	44	60	»	60	35	»	35	139	»	139
TOTAUX	(b)	70,776,645	522	11	533	1,088	63	1,151	135	57	192	1,745	131	1,876
ANNÉES ANTÉRIEURES.														
Chemins de fer de l'Etat :														
1835 à 1913	4,001,593,214	2,136,052,021	8,867	419	9,286	25,372	3,053	28,425	2,576	2,824	5,400	36,815	6,296	43,111
1919	103,396,936	18,486,711	373	39	412	847	35	882	69	24	93	1,289	98	1,387
1920	204,801,053	53,025,941	449	11	460	1,178	58	1,236	75	21	99	1,702	93	1,795
1921	220,331,485	54,513,565	567	26	593	944	44	988	29	75	104	1,540	145	1,685
Compagnies :														
Chimay : 1861 à 1913	13,338,731	(b)	11	»	11	66	11	77	6	19	25	83	30	113
1919	274,489	141,835	»	»	»	2	»	2	»	»	»	2	»	2
1920	393,094	260,320	»	»	»	»	»	»	»	»	»	8	»	10
1921	457,276	266,619	»	»	»	»	»	»	»	»	»	5	»	5
Gand-Terneuzen :														
1878 à 1913	10,166,432	(b)	1	»	1	12	1	13	5	3	8	18	4	22
1919	339,780	119,218	»	»	»	»	»	»	»	»	»	»	»	»
1920	298,838	166,381	»	»	»	»	»	»	»	»	»	»	»	»
1921	310,575	189,264	»	»	»	»	»	»	»	»	»	1	»	1
Malines-Terneuzen :														
1870 à 1913	34,667,951	(b)	103	5	108	40	21	61	7	25	32	150	51	201
1919	327,174	185,545	»	»	»	2	1	3	»	»	»	2	1	3
1920	1,125,826	395,886	»	»	»	»	»	»	»	»	»	»	»	»
1921	1,483,837	248,539	»	»	»	»	»	»	»	»	»	»	»	»
Nord-Belge :														
1861 à 1913	333,014,601	(b)	220	28	248	1,703	229	1,932	322	331	61	2,245	588	2,833
1919	8,723,544	1,631,712	6	1	7	59	1	60	12	5	»	77	7	84
1920	16,708,393	2,546,122	»	»	»	»	»	»	»	»	»	154	7	161
1921	17,574,825	2,493,965	»	»	»	»	»	»	»	»	»	131	4	135

(*) D'après les renseignements fournis par le *Ministère des Chemins de fer, Postes, Télégraphes et Marine.*

(a) La ligne de Tournai à Ambresin, démolie pendant la guerre par les Allemands, n'est pas encore reconstruite.

(b) Ces renseignements font défaut.

(c) Circulation sur la voie, suicides, etc.

(d) Chiffre total comprenant trains de voyageurs, trains de marchandises et trains de service.

MATÉRIEL ROULANT.

SPÉCIFICATIONS.		1920.	1921.	1922.	1923.	1924.
Locomotives	à vapeur	878	939	891	889	887
	électriques	1	1	1	1	1
Voitures électromotrices		577	599	625	641	641
Voitures pour voyageurs	Service à vapeur.	2,119	2,204	2,011	2,012	2,013
	Service électrique	537	546	542	563	572
Voitures-fourgons	Service à vapeur.	126	156	150	149	149
	Service électrique	5	5	5	5	5
Fourgons à bagages	Service à vapeur.	445	445	412	412	412
	Service électrique	26	25	26	26	26
Wagons	Service à vapeur.	9,258	9,268	8,832	8,862	8,900
	Service électrique	22	24	14	20	20

MOUVEMENT.

DÉSIGNATION.	1910.	1913.	1919.	1920.	1921.	1922.	1923.	1924.
Voyageurs . . (Nombre).	79,540,170	101,582,287	132,678,292	127,499,967	156,547,124	177,047,087	181,043,782	213,098,671
Bagages. . . . (Expéd.).	162,606	197,791	559,637	530,267	710,802	737,516	744,490	745,112
Marchandises . (Tonnes).	6,406,900	7,359,000	5,081,296	9,002,537	11,593,902	13,248,809	15,042,380	17,686,467

ACCIDENTS.

ANNÉES.	KILOMÈTRES PARCOURUS.	VOYAGEURS TRANSPORTÉS.	Nombre de victimes d'accidents.								
			VOYAGEURS.		AGENTS DE L'ADMINISTRATION.		AUTRES PERSONNES.		Relevé général.		
			Tués.	Blessés.	Tués.	Blessés.	Tués.	Blessés.	Tués.	Blessés.	Total.
1886 à 1913	360,307,378	436,634,264	136	545	40	120	839	734	1,015	1,399	2,414
1920 . . .	24,827,677	127,499,967	14	141	4	10	33	43	51	194	245
1921 . . .	30,067,297	156,547,124	7	40	2	6	23	49	32	95	127
1922 . . .	34,318,250	177,047,087	6	72	5	14	26	55	37	141	178
1923 . . .	37,454,399	181,043,782	13	74	1	3	32	67	46	144	190
1924 . . .	37,871,240	213,098,671	4	73	2	5	39	60	45	138	183

(*) D'après les renseignements fournis par la Société Nationale des Chemins de fer Vicinaux.

Numé- ros de conces- sion des lignes.	INDICATION DES LIGNES.	PREMIER ÉTABLISSE- MENT.	LON- GUEUR annuelle exploitée. Kilom.	Arrêts et sta- tions.	KILO- MÈTRES parcourus.
		CAPITAL DÉPENSÉ au 31 décembre.			
PROVINCE D'ANVERS.					
1	Anvers-Hoogstraeten-Turnhout	3,620,653.75	52.82	23	411,245
12	Malines-Itegem-Westerloo-Gheel-Turnhout	3,589,346.63	72.45	40	258,294
21	Tramways du Nord d'Anvers (Anvers à la Vieille-Barrière, partie commune aux lignes 22 et 23)	(a)	5.00	14	401,594
22	Anvers-Brasschaet-frontière et embranchement de Schooten service électrique	2,752,962.43	21.08	45	601,330
	service à vapeur		32.13	11	88,400
23	Anvers à Santvliet avec embranchement vers Lillo (port)	3,840,331.39	38.66	37	248,536
31	Anvers à Oostmalle avec embranchement vers Lierre	1,695,425.96	39.06	22	210,918
57	Turnhout à Arendonck (frontière)	759,856.39	15.86	10	61,707
64	Turnhout-Moll-Westerloo-Sichem	2,107,541.58	52.44	25	210,259
70	Brasschaet-Brecht-Westerloo	2,312,413.82	52.14	27	217,924
77	Anvers-Boom Malines-Duffel-Lierre	2,931,842.57	39.57	45	201,828
84	Turnhout-Merxplas-Hoogstraeten à la frontière avec embran- chement de Merxplas à Ryckevorsel et extensions	2,318,432.88	58.94	20	183,028
105	Itegem à Santhoven	936,357.82	19.87	19	44,384
133	Turnhout à Poppel (frontière)	952,046.22	21.91	23	82,496
147	Lierre à Werchter	1,259,713.11	25.01	23	72,253
154	Aerschot à Westerloo	786,543.92	14.83	11	43,930
184	Malines (lignes électriques), sections nouvelles	»	4.89	23	272,251
PROVINCE DE BRABANT.					
13	Bruxelles-Schepdael-Ninove } service électrique	3,564,648.19	10.95	15	777,529
	} service à vapeur		22.81	30	202,651
14	Wavre à Jodoigne	1,703,569.38	28.00	20	157,029
16	Bruxelles à Enghien } service électrique	2,613,638.49	4.86	8	388,063
	} service à vapeur		31.87	34	254,119
18	Bruxelles (pl. Rogier) à Humbeek et extensions } s. électr. s. à vap.	3,710,435.61	11.10	12	940,018
			6.27	18	46,382
32	Bruxelles à Haecht } service électrique	4,135,489.56	6.12	11	722,002
	} service à vapeur		22.01	18	505,827
44	Louvain à Jodoigne	2,414,160.80	30.38	20	181,734
46	Bruxelles-Sterrebeek Vossem } service électrique	1,645,976.33	3.53	9	120,186
	} service à vapeur		15.17	17	175,892
47	Bruxelles (place Rouppe) à la Petite-Espinette avec embran- chement vers Anderlecht et raccordements	6,068,642.71	24.76	26	1,586,226
55	Groenendael à Overyssche	900,059.10	6.39	7	38,734
58	Louvain à Diest	2,055,176.62	26.85	18	157,550
61	Grimberghen à Londerzeel	812,231.20	12.75	12	75,402
72	Haecht-Aerschot-Tirlemont	2,793,667.89	45.56	24	216,012
74	Braine-l'Alleud à Wavre	1,707,587.99	21.56	17	111,854
76	Louvain à Tervueren	1,765,867.71	17.13	14	111,195
78	Courcelles à Incourt avec embranchement vers Gembloux	5,141,051.26	66.78	42	307,523
80	Tervueren à Tirlemont	2,581,968.35	38.98	23	152,905
83	Waterloo à Mont Saint Jean	178,003.48	5.47	8	4,107
106	Nivelles - Braine-l'Alleud - Virginal - Rebecq - Rognon - Braine- le-Comte	4,360,822.96	38.50	39	206,381
111	Hal à Ninove	2,127,557.26	27.13	28	117,034
129	Jodoigne-Tirlemont-Saint-Trond	3,240,138.93	37.56	35	186,992
138	Diest à Coursel	1,411,675.84	19.11	17	57,251
148	Malines à Aerschot	2,115,358.83	29.56	26	101,400
169	Soignies à Nivelles	1,611,499.23	»	»	»
175	Laeken à Wemmel	518,929.38	8.17	20	321,307
176	Strombeek-Bever-Vilvorde à Haecht	261,359.00	»	»	»
177	Louvain (lignes électriques), dont 12.10 kilomètres pour les sections nouvelles	»	11.96	78	607,601
181	Braine-l'Alleud-Alsemberg-Hal	265,526.22	»	»	»
190	Louvain-Aerschot	73,243.03	»	»	»
191	Bruxelles-Hal } service électrique	2,236,625.02	8.07	20	311,766
	} service à vapeur		15.33	32	90,826

(*) D'après les renseignements fournis par la Société Nationale des Chemins de fer Vicinaux.

(a) Le prix de rachat de cette ligne a été porté au capital et aux dépenses de premier établissement des lignes d'Anvers-Brasschaet et d'Anvers-Santvliet.

EXPLOITATION.

Recettes.					Dépenses.	RAPPORT de la dépense à la recette.	RECETTES		Numé- ros de conces- sion des lignes
Voyageurs.	Bagages.	Marchan- dises, finances et valeurs.	Produits divers.	TOTAL.			par jour- kilomètre.	par train- kilomètre.	
1,934,772	21,069	1,033,031	89,312	3,079,084	2,655,607	86.25	159.42	7.47	1
646,367	8,434	584,371	76,691	1,315,863	1,301,913	98.94	50.32	4.97	12
928,489	3,574	54,107	11,153	997,323	972,151	96.95	546.48	2.48	21
1,478,637	3,574	5,067	32,855	1,520,133	1,559,422	102.95	197.57	2.53	22
159,442	2,565	199,747	65,374	427,128	499,998	117.06	36.42	4.83	22
1,029,896	4,451	507,325	698,208	2,239,880	2,353,539	105.07	158.73	9.01	23
718,267	5,024	383,403	13,239	1,119,933	1,091,385	97.45	78.55	5.31	31
135,976	2,537	112,440	25,478	276,431	275,816	99.78	46.43	4.36	57
413,577	10,127	774,246	31,040	1,229,590	1,199,012	97.51	62.94	5.48	64
272,195	5,298	300,322	22,625	600,440	573,745	95.55	31.37	2.74	70
568,702	40,348	502,238	48,482	1,159,770	1,048,091	90.37	80.30	5.75	77
187,438	3.902	442,339	63,446	697,125	697,396	100.04	32.06	3.77	84
72,766	807	97,717	11,396	182,686	177,047	96.91	24.92	4.07	105
131,968	2,652	170,238	23,608	328,566	349,577	106.39	40.73	3.95	133
92,370	1,788	71,643	6,377	172,178	170,924	99.27	18.51	2.34	147
97,979	952	88,662	3,594	190,287	185,158	97.30	35.15	4.33	154
541,622	"	"	2,644	544,266	459,861	84.49	304.90	2.00	184
1,368,494	5,376	110,861	53,211	1,537,942	1,633,850	106.24	380.07	1.95	13
617,694	1,954	128,060	24,232	771,940	882,864	114.37	124.27	3.79	14
295,790	3,245	312,448	51,300	662,789	674,416	101.75	64.85	4.22	14
542,501	303	61,234	14,068	618,106	726,423	117.52	343.07	1.57	16
880,206	1,384	327,808	100,320	1,309,718	1,451,685	110.84	111.26	5.09	16
2,075,018	2,155	112,416	41,731	2,231,320	2,197,767	98.50	552.86	2.38	18
77,713	"	27,664	7,162	112,539	130,714	116.15	47.08	2.32	18
884,439	"	2,127	15,809	902,375	816,314	90.46	396.91	1.23	32
1,110,065	6,561	769,807	33,052	1,919,485	2,122,056	110.55	238.93	3.79	32
274,867	3,291	315,049	91,798	685,005	762,478	111.31	61.19	3.73	44
247,621	"	518	10,480	258,619	228,873	88.50	192.69	2.07	46
545,919	4,335	280,975	24,243	855,472	822,110	96.10	154.50	4.86	46
2,939,641	8,224	39,019	148,115	3,134,999	3,273,750	104.43	362.24	2.06	47
170,776	296	221,282	8,846	401,206	315,519	78.04	172.01	10.36	55
431,844	3,732	396,979	52,841	885,396	885,912	106.16	90.34	5.62	58
205,685	"	86,302	12,489	304,476	323,427	106.22	65.43	4.04	61
345,130	4,133	500,839	49,521	899,623	910,285	101.19	53.81	4.14	72
331,176	1,743	112,692	32,168	477,779	505,365	105.77	60.71	4.27	74
231,092	1,663	261,147	57,816	551,718	612,651	111.04	86.41	4.86	76
478,302	4,393	702,683	61,549	1,246,927	1,264,431	101.40	51.16	4.05	78
291,551	3,887	249,558	25,157	570,153	620,133	108.77	40.07	3.73	80
78,428	93	11,660	4,578	94,759	118,890	125.47	47.46	23.07	83
354,939	1,670	35,604	36,983	429,196	619,782	144.41	28.53	1.94	106
275,816	1,332	61,642	5,707	344,497	486,576	141.24	34.79	2.94	111
175,977	968	593,623	109,171	879,739	731,961	83.20	64.17	4.70	129
99,460	1,876	147,496	12,920	261,762	214,238	81.84	37.44	4.56	138
241,011	3,321	165,151	10,733	420,216	394,894	93.97	34.83	4.13	148
"	"	"	"	"	"	"	"	"	169
658,070	2,158	6,124	4,077	670,429	670,134	99.96	224.64	2.08	175
"	"	"	"	"	"	"	"	"	176
791,292	2,824	"	5,192	799,308	818,762	102.43	183.10	1.32	177
"	"	"	"	"	"	"	"	"	181
"	"	"	"	"	"	"	"	"	190
502,686	882	"	36,199	539,767	659,697	122.22	172.11	1.63	191
226,162	673	36,295	5,336	268,466	376,018	140.06	47.44	2.92	191

Numé- ros de conces- sion des lignes	INDICATION DES LIGNES.	PREMIER ÉTABLISSE- MENT.	LON- GUEUR annuelle exploités. Kilom.	Arrêts et sta- tions.	KILO- MÈTRES parcourus.
		CAPITAL DÉPENSÉ au 31 décembre.			
PROVINCE DE LA FLANDRE OCCIDENTALE.					
2	Ostende-Nieuport-Furnes	2,218,589.44	32.50	22	260,849
6	Thielt à Aeltre, service rural	737,327.89	18.00	14	59,394
7	Ostende-Blanckenberghe-Heyst	6,304,468.86	35.85	18	1,303,575
29	Furnes à Ypres	1,371,383.08	36.44	14	196,719
33	Hooglede à Thielt	1,415,184.74	33.31	23	165,134
37	Bruges-l'Ecluse-Heyst et extensions } service électrique	3,262,233.73	5.64	2	84,767
	} service à vapeur		30.27	13	168,985
41	Courtrai-Wervicq-Menin	1,405,525.98	29.10	20	119,330
65	Bruges à Swevezele	1,532,295.48	18.08	16	78,343
75	Ypres à Neuve-Eglise avec embranchement vers Warneton et Steenwerck à la frontière	1,571,611.09	29.88	21	116,330
85	Aerseele-Courtrai-Mouscron-Menin avec embranchement de Mouscron à Montaleux	3,345,717.30	51.96	29	206,752
107	Dixmude-Ypres-Poperinghe	1,964,066.02	41.94	29	153,134
113	Bruges-Knesselaere-Ursel	1,654,568.65	20.77	18	79,428
115	Poperinghe-Furnes-La Panne	2,019,258.67	47.69	28	175,873
119	Bruges-Middelbourg-Aardenburg	1,424,307.79	17.52	15	67,212
121	Ypres à Gheluwe	899,953.19	18.30	16	73,709
132	Ostende à Dixmude	1,356,559.84	26.13	21	115,006
137	Bruges-Leke-Dixmude	2,671,110.67	31.89	25	145,601
142	Ostende-Westende (Bains)	3,450,410.34	12.95	27	292,872
150	Roulers-Dixmude-Bixschoote	2,552,644.41	40.12	21	149,908
151	Courtrai à Pecq	1,280,930.11	17.18	17	58,297
152	Ardoye à Isegheem	254,922.00	6.01	7	10,218
153	Isegheem à Wevelghem	718,397.81	13.97	12	40,528
166	Courtrai à Berchem	2,413,473.76	24.31	19	103,716
178	Bruges (lignes électriques), dont 19.30 kilomètres pour les sections nouvelles	»	19.42	20	936,332
193	Coxyde-La Panne	335,502.93	7.00	»	33,974
	Extension jusqu'à Nieuport (bains) (Ostende-Westende) (1)	241,177.86	»	»	»
PROVINCE DE LA FLANDRE ORIENTALE.					
8	Gand Somergem-Ursel	1,146,600.90	20.63	11	77,482
19	Gand à Saffelaere	817,832.94	15.19	33	102,698
28	Deynze à Audenarde	747,652.25	17.66	21	66,234
38	Gand-Wetteren-Hamme	1,753,861.72	39.01	35	193,735
39	Eecloo à la frontière vers Schoondyke et extension au canal d'Eecloo	737,631.08	16.03	18	64,370
59	Saint-Nicolas-Kieldrecht-Doel	1,156,733.38	23.15	23	79,109
79	Gand à Meirelbeke	493,530.62	6.71	14	142,009
98	Aeltre à Eecloo	578,792.60	16.68	15	62,050
100	Overmeire-Lokeren-Saffelaere	1,024,781.84	18.75	27	75,201
102	Wetteren à Soltegem	1,133,196.93	20.62	20	76,398
103	Grammont à Audenarde	1,661,553.03	27.12	38	132,580
110	Hamme-Zwyndrecht-Moerseke	2,075,489.93	34.71	47	189,249
120	Assche-Alost-Oorddegem	1,306,296.51	25.55	41	108,036
126	Gand à Loochristi	772,515.12	9.16	29	47,613
128	Gand (Saint-Pierre)-Meirelbeke-Herzele-Grammont	2,857,858.23	38.77	30	195,427
136	Gand à Bassevelde	1,750,752.14	25.60	30	79,733
158	Gand-Nevele-Ruyselede	1,903,299.59	26.27	24	111,744
172	Soltegem à Ninove	379,632.50	»	»	»
182	Deynze à Aeltre	210,873.29	»	»	»
185	Moerbeke à la frontière néerlandaise	360,041.46	»	»	»
188	Meirelbeke-Soltegem	120,505.98	»	»	»
	Ligne de la jonction à Gand	»	5.10	»	8,958
PROVINCE DE HAINAUT.					
9	Charleroi à Mont-sur-Marchienne	747,896.01	3.20	6	213,150
10/139	Charleroi-Jumet-Heigne-Lo delinsart	3,316,856.53	12.19	17	9,0543
111	Charleroi à Montignies-le-Tilleul	1,871,706.57	8.70	31	509,280
25	Saint-Ghislain à Hautrage et extensions	2,217,771.56	27.63	30	163,481
27	Banlieue de Mons et extensions	2,095,791.98	36.44	80	253,293

EXPLOITATION.

Recettes.						Dépenses.	RAPPORT de la dépense à la recette.	RECETTES		Numé- ros de conces- sion des lignes
Voyageurs.	Bagages.	Marchan- dises, finances et valeurs.	Produits divers.	TOTAL.	par jour- kilomètre.			par train- kilomètre.		
1,426,289	18,204	421,101	19,303	1,884,897	1,682,102	89.24	158.40	7.20	2	
117,220	1,345	61,213	14,177	193,955	197,568	101.86	29.02	3.21	6	
3 564,566	21,325	298,388	93,757	3,978,036	3,471,170	87.26	301.82	3.05	7	
367,739	3,375	733,010	38,889	1,148,613	1,065,922	92.80	86.36	5.84	29	
285,189	2,663	138,432	38,690	464,974	465,601	100.13	38.24	2.82	33	
461,404	3,531	7,787	1,079	473,801	417,501	88.12	230.16	5.59	37	
555,646	6,229	213,147	24,084	799,106	698,240	87.38	70.88	4.03	37	
408,100	2,155	193,194	1,479	604,928	494,589	81.76	56.95	5.07	41	
125,362	1,468	136,536	12,620	275,986	261,021	94.58	41.38	3.49	65	
297,377	4,543	156,776	37,469	496,165	461,399	92.99	45.36	4.24	75	
904,108	7,331	292,968	2,528	1,206,935	982,386	81.40	63.63	5.84	85	
254,304	5,291	353,301	54,603	667,499	617,114	92.45	43.34	4.33	107	
144,224	1,247	119,160	8,689	273,320	261,912	95.83	36.05	3.44	113	
426,677	6,678	224,556	34,931	692,842	593,763	85.70	39.80	3.94	115	
131,611	1,633	102,815	7,847	243,906	234,149	96.00	38.08	3.62	119	
138,767	675	177,450	1,000	317,892	258,373	81.28	47.53	4.31	121	
253 192	5,229	256,475	12,390	527,286	492,426	93.38	55.20	4.58	132	
279,033	3,781	169,890	21,566	474,270	466,719	98.41	40.75	3.26	137	
605,182	»	8,856	20,507	634,545	562,708	88.68	134.14	2.16	142	
325,506	7,267	226,801	43,411	602,985	564,672	93.65	40.75	3.98	150	
111,339	1,906	194,188	3,976	311,409	240,798	77.33	49.66	5.34	151	
11,313	72	6,470	1,469	19,324	17,506	90.59	8.22	1.76	152	
72,327	994	13,742	1,325	88,388	70,599	79.87	17.08	2.15	153	
363,825	2,683	49,459	3,580	419,547	361,873	86.25	46.88	4.01	166	
980,499	»	»	4,795	985,294	983,048	99.77	139.00	1.05	178	
84,969	1,135	55,551	10,782	152,437	133,623	87.66	59.65	4.49	193	
»	»	»	»	»	»	»	»	»	»	
503,814	2,180	176,683	2,697	685,374	473,666	69.11	90.73	8.82	8	
427,531	2,079	85,494	8,923	524,027	396,312	75.63	94.52	5.10	19	
147,813	3,397	53,772	15 150	220,132	217,662	98.88	33.76	3.29	28	
587,807	3,405	278,795	40,197	910,204	715,954	78.66	63.92	4.70	38	
158,329	2,421	161,596	35,782	358,128	353,727	98.77	61.21	5.56	39	
294,230	4,786	157,810	27,710	484 536	447,600	92.38	57.34	6.12	59	
446,989	900	3,356	2,313	453,558	419,541	92.50	184.30	3.18	79	
74,708	1,291	36,049	3,617	115,665	115,367	99.74	19.00	1.86	98	
122,755	847	21,094	8,402	153,098	141,870	92.67	21.77	1.98	100	
148,828	1,122	43,661	4,712	198,323	193,491	97.56	26.28	2.59	102	
300,156	2,374	52,148	4,928	359,606	357,274	99.35	36.33	2.71	103	
728,203	4,135	60,117	10,708	803,163	722,768	89.99	63.40	4.24	110	
291,771	1,135	37,350	3,082	333,344	327,304	98.19	35.73	3.08	120	
183,580	1,194	13,914	6,554	205,242	168,289	82.00	60.29	4.23	126	
352,135	2,163	70,294	10,432	435,024	429,376	98.70	30.74	2.23	128	
308,202	3,197	73,839	9,153	394,391	319,519	81.02	41.82	4.90	136	
364,964	3,036	60,343	7,076	435,419	367,808	84.47	45.18	3.88	158	
»	»	»	»	»	»	»	»	»	172	
»	»	»	»	»	»	»	»	»	182	
»	»	137,151	236	137,387	109,046	»	»	»	185	
»	»	»	»	»	»	»	»	»	188	
»	»	37,595	5,849	43,444	50,473	116.18	23.34	4.85	»	
566,490	3,870	»	2,143	572,503	514,341	89.84	489.35	2.68	9	
3,200,583	19,167	7,705	5,693	3,233,148	2,845,464	88.01	719.62	3.23	10/139	
1,496,806	7,786	6,435	1,729	1,512,756	1,380,887	91.28	476.26	2.97	11	
203,144	2,789	689,069	128,593	1,023,595	969,562	94.72	106.12	6.26	25	
758,544	8,372	105,786	50,718	923,420	1,178,015	127.57	65.71	3.54	27	

Numé- ros de conces- sion des lignes.	INDICATION DES LIGNES.	PREMIER ÉTABLISSE- MENT	LON- GUEUR annuelle exploitée. Kilom.	Arrêts et sta- tions.	KILO- MÈTRES parcourus.
		CAPITAL DÉPENSÉ au 31 décembre.			
35	Quiévrain à Roisin	800,185.90	10.88	22	65,824
40	Lodelinsart (Bonnaire) à Châtelet (place Saint-Roch)	1,646,933.48	8.50	21	595,164
42	Lignes du Centre (Concession n°s 42/124/145)	6,073,273.77	39 58	174	1,642,343
62	Montignies-le-Tilleul à Thuillies	634,415.33	11.30	11	44,223
66	Lens-Engbien-Soignies et embranchement	2,266,631.11	31.13	38	211,724
67	Boussu à la frontière, vers Bavay	974,912.64	11.29	25	98,607
89	Binche à Bracquognies-Havré et La Louvière à Estinnes- au-Mont	2,826,005.—	23.39	42	607,665
92	Charleroi-Nalines-Marcinelle et extensions	} serv. électrique	8.01	16	231,340
			} serv. à vapeur.	13.88	19
95	Banlieue de Tournai	7,487,684.91		170.98	176
97	Chimay à Petite-Chapelle et embranchement vers Cul-des- Sarts	2,041,686.34	25.94	21	69,542
101	Baudour-Lens-Bauffe	904,763.08	13.72	16	40,226
104	Casteau à Chaussée-Notre-Dame-Louvignies et embranche- ment à Neufvilles	1,351,549.97	16.57	24	79,895
125	Casteau à Bracquognies	918,759.15	12.08	17	70,814
127	Lignes vicinales du Borinage	} service électrique	27.49	66	1,207,235
			} service à vapeur	49.40	82
157	Centre II	4,580,930.56		36.77	67
159	Binche-Beaumont-Bersillies-l'Abbaye	3,117,243.60	23.39	61	103,841
162	Mainvault-Quiévrain-Dour-Pommerœul	3,261,210.20	29.07	30	89,767
170	Fosses à Châtelet	1,330,956.84	15.37	20	46,435
171	Cerfontaine-Froidfontaine-Erpien	41,730.52	»	»	»
174	Braine-le-Comte-Soignies-Rebecq-Rognon	191,412.52	»	»	»
180	Sivry-Beaumont-Silenrieux	105,070.39	»	»	»
183	Flobecq à Grammont	349,290.67	»	»	»
194	Gilly à Ransart (1)	}	2.75	4	123,491
			}	2.04	»
	Jumet à Gosselies (1)	165,980.60		2.04	»
PROVINCE DE LIÈGE.					
17/118	Poulseur-Sprimont-Trooz	2,244,887.39	22.19	25	86,695
20	Huy à Waremme	2,066,823.30	25.64	21	105,375
30	Clavier au Val-Saint-Lambert	1,530,423.67	25.00	20	124,811
36	Dolhain à Eupen	1,044,289.54	9.25	10	41,416
48	Waremme à Oreye	665,977.36	10.28	11	44,464
60	Clavier à Comblain-au-Pont (station)	2,378,405.40	26.45	17	167,188
69	Tongres à Fexhe-le-Haut-Clocher	1,228,934.24	19.11	12	48,056
73	Liège-Barchon-Fouron-le-Comte	} service électrique	6.03	14	453,518
			} service à vapeur	24.23	20
87	Liège-Wihogne-Vottem-Tongres	} service électrique		8.46	10
			} service à vapeur	14.13	21
90	Liège-Tilleur-Saint-Gilles-Hollogne-aux-Pierres-Ans	5,053,085.67		16.95	14
117	Hannut à Vinalmont et Burdinne à Huy	5,678,817.20	60.96	30	170,988
122	Hannut-Jemeppe-sur-Meuse-Fexhe-le-Haut-Clocher-Engis- Ampsin	7,769,894.16	70.21	47	337,457
134	Comblain-la-Tour-Manhay-Melreux	4,675,172.28	64.06	26	147,854
156	Genck-Liège-Vottem	5,505,294.03	58.12	59	289,947
164	Ougrée à Warzée	2,908,095.—	20.18	23	50,626
165	Spa à Verviers	}	16.82	8	218,818
			}	»	»
	Lignes électriques d'Eupen	»		»	»
PROVINCE DE LIMBOURG.					
24	Bourg-Léopold-Brée-Maeseyck	1,499,223.26	41.00	28	167,157
51	Glons à Maestricht	992,480.75	20.97	20	57,904
53	Saint-Trond à Oreye	938,291.21	17.93	10	79,658
68	Tongres à Lanaeken avec embranchement de Vroenhoven à la frontière, vers Maestricht	1,512,711.91	28.85	35	113,690
81	Hasselt à Oreye	1,786,076.78	30.17	24	108,388
82	Maeseyck-Lanaeken-Maestricht	1,223,273.45	31.44	26	130,932

EXPLOITATION.

Recettes.					Dépenses.	RAPPORT de la dépense à la recette.	RECETTES		Numéros de concession des lignes.
Voyageurs.	Bagages.	Marchandises, finances et valeurs.	Produits divers.	TOTAL.			par jour-kilomètre.	par train-kilomètre.	
162,372	1,452	63,356	17,390	244,570	362,259	148.12	61.06	3.68	35
1,217,648	9,762	31	1,218	1,228,659	1,108,052	90.18	396.02	2.06	40
3,303,277	22,515	1,565	44,826	3,432,183	3,229,068	94.08	237.58	2.09	42
127,591	296	50,485	29,025	207,397	194,072	93.58	50.28	4.69	62
280,704	3,310	196,811	27,934	508,759	828,233	162.79	44.78	2.40	66
305,142	2,110	15,661	5,417	328,330	448,656	136.65	79.68	3.33	67
1,146,854	8,736	89,556	171,185	1,416,331	1,366,170	96.46	165.09	2.32	89
553,177	4,167	"	25,816	583,160	494,530	84.80	190.98	2.41	92
114,543	1,009	39,272	12,639	167,463	156,763	93.60	32.27	3.17	95
1,437,670	15,040	623,399	117,369	2,193,478	1,882,729	85.83	59.19	4.80	95
121,616	2,442	195,117	23,954	343,129	316,470	92.23	36.24	3.45	97
64,746	647	82,828	12,747	160,968	202,260	125.65	32.14	4.00	101
71,260	627	170,361	20,366	262,614	368,366	140.27	43.42	3.20	104
118,793	1,260	57,338	2,861	180,252	282,072	156.49	40.88	2.55	125
2,155,949	13,102	4,141	26,855	2,200,047	2,451,592	111.43	217.60	1.81	127
434,898	5,318	266,777	77,526	784,519	1,011,403	128.92	42.38	2.96	127
1,547,744	10,960	223	49,430	1,608,366	1,544,149	96.01	119.06	1.86	157
164,134	2,258	25,566	10,050	202,008	360,761	178.59	23.94	1.93	159
118,701	1,221	44,115	5,523	169,560	182,448	107.60	17.76	1.88	162
115,820	1,102	6,190	1,092	124,204	124,538	100.27	22.14	2.67	170
"	"	"	"	"	"	"	"	"	171
"	"	"	"	"	"	"	"	"	174
"	"	"	"	"	"	"	"	"	180
"	"	"	"	"	"	"	"	"	183
257,099	2,385	"	1,760	261,244	229,601	87.89	258.87	2.10	194
263,042	2,651	403	445	266,541	232,050	87.06	395.24	2.77	"
129,314	1,150	263,540	22,286	416,299	486,432	116.85	51.40	4.80	17/118
259,317	1,158	388,224	2,831	651,530	558,135	85.67	69.38	6.16	20
304,839	5,348	204,641	95,134	609,962	625,757	102.59	66.81	4.88	30
71,085	434	122,762	9,162	203,443	192,498	94.62	60.26	4.91	36
48,654	349	349,413	1,042	399,458	351,772	88.06	106.35	8.97	48
179,783	2,163	194,758	55,658	432,362	524,304	121.26	44.78	2.59	60
45,014	988	175,851	10,414	232,267	210,175	90.49	33.08	4.80	69
1,190,335	5,989	52	34,717	1,231,093	1,186,990	96.42	55.19	2.67	73
280,763	1,924	196,966	65,149	544,802	624,064	114.54	61.28	3.85	87
1,078,022	8,674	7,379	13,757	1,107,832	1,342,278	121.16	358.77	1.73	90
206,428	2,863	64,952	11,409	285,652	239,040	83.68	55.20	3.89	90
2,203,703	21,125	15,536	59,692	2,300,056	2,655,299	115.44	369.55	1.59	90
252,414	3,568	526,531	5,148	787,661	683,915	86.83	35.40	4.61	117
759,911	4,484	959,692	10,383	1,734,470	1,571,445	90.60	68.10	5.10	122
195,912	4,582	219,834	64,023	484,351	474,397	97.94	20.52	3.25	134
650,463	5,674	423,098	58,391	1,137,626	1,140,762	100.28	57.46	3.92	156
54,932	882	29,514	11,279	96,607	170,010	175.98	12.55	1.83	164
407,792	2,346	4,399	22,945	437,482	464,143	106.09	68.82	1.93	165
"	"	"	"	"	"	"	"	"	"
256,183	8,728	418,864	75,466	759,241	653,001	86.01	50.73	4.54	24
90,949	1,252	141,554	12,809	246,564	140,452	56.96	32.21	4.25	51
196,543	1,038	285,437	1,184	484,202	414,872	85.68	73.89	6.07	53
358,966	5,645	306,438	71,754	742,803	583,314	78.53	70.54	6.53	68
165,913	2,173	205,017	43,515	416,618	400,087	96.03	37.63	3.82	81
255,055	8,211	205,740	20,796	489,802	466,594	95.26	42.68	3.74	82

Numé- ros de conces- sion des lignes.	INDICATION DES LIGNES.	PREMIER ÉTABLISSE- MENT.		LON- GUEUR annuelle exploitée. Kilom.	Arrêts et sta- tions.	KILO- MÈTRES parcourus.
		CAPITAL DÉPENSÉ au 31 décembre.				
86	Hasselt-Herck-la-Ville-Haelen	934,644.85		18.33	22	48,420
88	Hasselt à Bourg-Léopold	1,140,253.03		29.58	22	131,663
96	Maeseyck à Kessenich (frontière)	301,899.23		7.50	6	17,692
108	Tongres à Cortessem	1,002,303.24		13.67	16	56,153
130	Maeseyck à Molenbeersel (Weert)	660,956.81		19.88	23	30,324
146	Saint-Trond à Hannut	1,876,322.45		26.06	22	61,422
168	Saint-Trond à Herck-la-Ville	1,157,164.55		16.70	18	42,410
186	Brée à Hamont	101,208.99		»	»	»
PROVINCE DE LUXEMBOURG.						
4	Melreux à Laroche	1,130,048.62		19.84	15	72,080
5	Poix-Saint-Hubert-Freux	494,561.30		11.51	14	27,718
26	Houffalize à Bourcy	629,072.52		12.00	7	34,733
34	Paliseul à Bouillon	1,063,010.71		15.30	6	65,964
45	Arlon à Ethe	1,053,953.27		22.08	12	48,593
49	Grupont à Wellin	743,440.38		13.66	9	23,146
93	Poix à Paliseul	1,817,707.66		28.19	17	68,839
94	Marche-Bastogne-Martelange	5,081,568.23		81.27	32	243,456
114	Vielsalm à Lierneux	1,034,517.63		14.96	14	52,613
135	Bouillon-Corbion-Pusse-mange (frontière)	610,000.00		9.40	20	26,323
141	Etalle à Villers-devant-Orval	1,738,673.07		30.71	24	62,324
143	Libramont à Amberloup	1,175,089.16		20.18	23	46,270
149	Arlon à Martelange	2,269,675.92		30.31	19	76,905
163	Marbehan-Florenville-Sainte-Cécile	3,810,639.11		30.16	9	90,474
179	Laroche à Baconfof	296,287.89		»	»	»
192	Clavier-Melreux-Marche	675,308.77		»	»	»
PROVINCE DE NAMUR.						
3	Andenne à Eghezée	1,114,061.04		19.90	13	86,310
15	Jambes-Samson-Andenne-Huy	1,581,011.23		32.00	26	130,874
50	Onoz - Namur - Saint - Gérard - Profondeville et extensions service électrique { (Concession nos 50/56/140) } service à vapeur	5,594,120.72		32.43 41.96	66 41	585,454 202,279
52	Andenne-Sorée-Ciney et embranchement	897,293.65		13.91	13	61,910
63	Eghezée à Saint-Denis-Bovesse	757,799.51		16.52	14	53,637
71	Onoz à Fleurus	737,550.87		11.75	17	51,236
91	Namur-Forville-Meeffe	1,973,148.15		24.63	25	123,809
109	Couvin à Petite-Chapelle	1,053,752.83		15.39	14	53,323
112	Rochefort-Wellin-Graide	2,203,983.12		39.97	26	83,125
116	Dinant à Florennes	1,437,294.95		24.82	18	87,473
123	Lesve à Warnant	1,513,378.73		17.02	15	32,397
131	Courrière à Ben-Ahin	1,728,866.47		24.45	26	68,386
144	Han-sur-Lesse à la Grotte de Han	103,770.54		3.76	3	10,016
160	Olloy à Oignies	815,514.63		9.47	9	21,980
161	Gedinne à Bohan (frontière) avec embranchement de Vresse à Alle-sur-Semois	3,410,824.36		31.69	21	63,544
173	Couvin à Bourlers	315,927.74		»	»	»
189	Namèche-Assesse-Evrehailles (Bauche)	139,622.12		»	»	»
LE ROYAUME.		343,282,363.79		4,377.61	»	37,349,410
(a)						
	1890	33,267,515.74		705.90	625	3,365,034
	1895	59,010,825.71		1,258.23	1,084	6,149,203
	1900	97,232,620.45		1,819.97	1,610	9,420,802
	1905	163,614,008.49		2,650.67	2,443	17,109,968
	1910	253,185,382.98		3,664.04	3,459	27,972,398
	1911	270,611,262.44		3,854.73	3,832	31,153,614
	1912	287,354,666.12		3,976.79	4,152	33,146,059
	1913	302,164,081.01		4,110.86	4,375	35,494,537
	1919	330,342,136.86		4,280.67	»	20,976,860
	1920	335,733,609.36		4,206.42	»	24,892,505
	1921	341,268,058.33		4,308.45	»	29,887,266
	1922	343,282,363.79		4,357.54	»	34,318,250
RELEVÉ GÉNÉRAL.						

(*) D'après les renseignements fournis par la Société Nationale des Chemins de fer Vicinaux.

Il y a eu 4,795 kilomètres parcourus par kilomètre exploité en 1895; 5,176 en 1900; 6,455 en 1905; 7,684 en 1910; 8,083 en 1922.

EXPLOITATION.

Recettes.					Dépenses.	RAPPORT de la dépense à la recette.	RECETTES		Numéros de concession des lignes.
Voyageurs.	Bagages.	Marchandises, finances et valeurs.	Produits divers.	TOTAL.			par jour-kilomètre.	par train-kilomètre.	
82,097	704	31,128	12 724	126,653	118,343	93.44	17.84	2.47	86
324,905	5,316	191,619	13,241	535,081	472,990	88.39	49.56	4.06	88
21,625	491	45,152	2,475	69,743	62,625	89.79	25.48	3.94	96
118,118	1,058	118,395	22,026	259,597	235,299	90.64	52.03	4.62	108
37,113	854	37,654	314	75,935	57,640	75.91	10.47	2.50	130
126,431	851	125,889	2,840	256,011	219,995	85.93	26.67	4.13	146
104,694	864	49,693	8,220	163,471	143,728	87.92	25.91	3.72	168
—	—	—	—	—	—	—	—	—	186
180,879	4,461	167,148	49,296	401,784	281,184	69.98	55.48	5.57	4
85,020	1,361	86,034	17,750	190,165	177,803	93.50	82.35	6.76	5
56,817	1,418	114,314	47,759	220,308	155,200	70.45	50.30	6.34	26
140,452	2,927	183,942	27,069	354,390	360,820	101.81	63.46	5.37	34
88,985	1,106	50,534	6,899	147,524	186,523	126.44	18.31	3.04	45
37,064	392	65,145	137	102,738	91,800	89.35	20.58	4.43	49
56,887	1,113	90,092	14,808	162,900	261,071	167.26	15.52	2.32	93
333,910	6,570	562,219	54,265	956,964	978,534	102.25	31.92	3.89	94
85,733	1,648	65,319	23,174	175,874	174,257	99.08	32.21	3.34	114
49,192	3,137	28,601	5,406	86,336	118,372	137.11	24.90	3.25	135
48,826	1,197	34,450	6,559	91,032	130,663	143.54	8.12	1.46	141
55,713	1,233	128,333	4,973	190,252	205,599	108.07	25.83	4.11	143
193,483	1,915	58,682	6,219	260,299	311,827	119.80	23.53	3.38	149
121,813	2,538	40,699	4,147	169,197	313,086	185.04	15.37	1.87	163
—	—	—	—	—	—	—	—	—	179
—	—	—	—	—	—	—	—	—	192
108,108	1 831	225,657	3,282	338,878	291,204	85.93	46.21	3.89	3
274,842	3,676	275,307	2,965	556,790	481,407	86.46	47.44	4.23	15
1,446,370	—	11,505	10,360	1,468,235	1,345,757	91.66	125.08	2.51	50
428,123	4,658	227,217	138	660,136	571,170	86.52	43.10	3.26	—
107,577	1,510	206,507	5,274	320,868	276,443	86.15	62.63	5.14	52
72,912	1,061	112,104	2,457	188,594	164,066	87.31	30.94	3.48	63
148,336	1,531	82,891	148	232,906	205,172	88.09	54.28	4.54	71
410,654	3,674	155,833	2,458	572,619	493,279	86.14	63.59	4.62	91
83,319	2,283	96,558	21,939	204,099	186,460	91.36	36.01	3.79	109
177,689	1,430	84,348	1,193	264,660	234,215	88.50	18.07	3.17	112
157,164	1,665	39,025	13,948	211,802	212,294	100.23	23.38	2.42	116
20,660	172	53,448	8,789	83,069	65,444	78.78	11.96	2.29	123
131,564	1,366	57,390	2,525	192,845	164,995	85.56	21.33	2.78	131
117,826	5	88	—	117,910	116,150	98.50	145.19	11.77	144
33,845	723	61,854	8,487	104,909	96,160	91.66	30.35	4.77	160
93,802	2,288	90,553	6,006	192,649	260,876	135.41	16.66	3.03	161
—	—	—	—	—	—	—	—	—	173
—	—	—	—	—	—	—	—	—	189
81,469,702	670,043	30,084,761	5,168,921	117,393,427	114,907,744	97.88	—	3.14	
2,289,993	8,196	623,077	8,609	2,929,875	2,192,196	74.82	10.53	0.87	
4,363,870	19,548	1,469,568	50,479	5,903,465	4,091,111	69.30	13.09	0.96	
6,840,456	30,517	2,820,472	144,067	9,841,512	6,639,143	67.38	15.17	1.05	
10,604,841	51,489	4,293,646	237,444	15,187,420	10,231,981	67.37	15.70	0.89	
15,908,035	73,174	6,406,958	368,554	22,756,721	16,264,535	71.47	17.28	0.81	
17,517,033	78,879	6,551,543	424,909	24,572,364	17,803,042	72.45	17.58	0.79	
18,845,808	82,367	7,414,507	418,269	26,760,951	19,191,928	71.71	18.45	0.81	
20,316,457	89,006	7,359,061	436,966	28,201,490	20,260,086	71.84	18.89	0.79	
34,496,356	324,590	6,605,685	418,745	41,845,376	35,961,013	85.94	—	—	
48,449,988	440,122	17,104,822	939,619	66,934,551	65,246,002	97.48	—	2.74	
62,618,850	639,725	23,187,804	3,370,475	89,816,854	90,505,867	100.77	—	2.95	
70,818,835	663,765	26,497,619	4,072,320	102,052,539	98,067,268	96.09	—	2.97	

N. B. — Les lignes pour lesquelles aucun renseignement ne figure dans les diverses colonnes réservées à l'Exploitation sont celles qui, bien que construites ou en construction, n'ont pas encore été mises en exploitation.

Numé- ros de conces- sion des lignes.	INDICATION DES LIGNES.	PREMIER ÉTABLISSE- MENT.		LON- GUEUR annuelle exploitée. Kilom.	Arrêts et sta- tions.	KILO- MÈTRES parcours.
		CAPITAL DÉPENSÉ au 31 décembre.				
PROVINCE D'ANVERS.						
1	Anvers-Hoogstraeten-Turnhout	3,020,653.75		52.82	23	459,742
12	Malines-Itegem-Westerloo-Gheel-Turnhout	3,589,346.63		72.45	40	263,860
21	Tramways du Nord d'Anvers (Anvers à la Vieille-Barrière, partie commune aux lignes 22 et 23)	(a)		5.00	14	385,321
22	Anvers-Brasschaet-frontière et embranchement de Schooten service électrique	2,752,962.43		21.08	45	580,874
	service à vapeur			32.13	11	117,496
23	Anvers à Santvliet avec embranchement vers Lillo (port)	3,840,331.39		38.66	37	247,035
31	Anvers à Oostmalle avec embranchement vers Lierre	1,695,425.96		39.06	22	242,291
57	Turnhout à Arendonck (frontière)	759,856.39		15.86	10	69,016
64	Turnhout-Moll-Westerloo-Sichem	2,167,541.58		52.44	25	234,130
70	Brasschaet-Brecht-Westerloo	2,112,413.82		52.14	27	225,393
77	Anvers-Boom-Malines-Duffel-Lierre	2,931,842.57		39.57	45	198,544
84	Turnhout-Merxplas-Hoogstraeten à la frontière avec embran- chement de Merxplas à Ryckevorsel et extensions	2,318,432.88		58.94	20	184,550
105	Itegem à Santhoven	916,357.82		19.87	19	45,120
133	Turnhout à Poppel (frontière)	952,646.22		21.91	23	85,937
147	Lierre à Werchter	1,259,713.11		25.01	23	74,001
154	Aerschot à Westerloo	786,543.92		14.83	11	43,920
184	Malines (lignes électriques), sections nouvelles	»		4.89	23	273,097
PROVINCE DE BRABANT.						
13	Bruxelles-Schepdael-Ninove } service électrique	3,564,648.19		10.95	15	837,006
	} service à vapeur			22.81	30	193,350
14	Wavre à Jodoigne	1,793,569.38		28.00	20	169,915
16	Bruxelles à Enghien } service électrique	2,613,638.49		4.86	8	399,432
	} service à vapeur			31.87	34	253,824
18	Bruxelles (pl. Rogier) à Humbeek et extensions } s. électr. s. à vap.	3,710,435.61		11.10	12	967,409
				6.27	18	46,564
32	Bruxelles à Haecht } service électrique	4,135,489.56		6.12	11	723,670
	} service à vapeur			22.01	18	533,622
44	Louvain à Jodoigne	2,414,160.80		30.38	20	156,320
46	Bruxelles-Sterrebeek-Vossem } service électrique	1,645,976.33		3.53	9	121,243
	} service à vapeur			15.17	17	161,619
47	Bruxelles (place Rouppe) à la Petite-Espinette avec embran- chement vers Anderlecht et raccordements	6,068,642.71		24.76	26	1,568,595
55	Groendael à Overyssche	900,059.10		6.39	7	43,295
58	Louvain à Diest	2,065,176.62		26.85	18	161,638
61	Grimberghen à Londerzeel	812,231.20		12.75	12	75,839
72	Haecht-Aerschot-Tirlemont	2,793,667.89		45.56	24	213,825
74	Braine-l'Alleud à Wavre	1,707,587.99		21.56	17	126,605
76	Louvain à Tervueren	1,765,867.71		17.13	14	113,320
78	Courcelles à Incourt avec embranchement vers Gembloux	5,141,051.26		66.78	42	306,107
80	Tervueren à Tirlemont	2,581,968.35		38.98	23	158,168
83	Waterloo à Mont-Saint Jean	178,003.48		5.47	8	61,802
106	Nivelles - Braine-l'Alleud - Virginal - Rebecq - Rognon - Braine- le-Comte	4,360,822.96		38.50	39	143,447
111	Hal à Ninove	2,127,557.26		27.13	28	116,965
129	Jodoigne-Tirlemont-Saint-Trond	3,240,138.93		37.56	35	189,350
138	Diest à Coursel	1,411,675.84		19.11	17	77,396
148	Malines à Aerschot	2,115,358.83		29.56	26	111,909
169	Soignies à Nivelles	1,611,499.23		»	»	—
175	Laeken à Wemmel	518,929.38		8.17	20	322,042
176	Strombeek-Bever-Vilvorde à Haecht	261,359.00		»	»	—
177	Louvain (lignes électriques), dont 12.10 kilomètres pour les sections nouvelles	»		11.96	78	626,896
181	Braine-l'Alleud-Alsemberg-Hal	265,526.22		»	»	—
190	Louvain-Aerschot	73,243.03		»	»	—
191	Bruxelles-Hal } service électrique	2,236,626.02		8.07	20	305,343
	} service à vapeur			15.33	32	90,971

* D'après les renseignements fournis par la Société Nationale des Chemins de fer Vicinaux.

(a) Le prix de rachat de cette ligne a été porté au capital et aux dépenses de premier établissement des lignes d'Anvers-Brasschaet et d'Anvers-Santvliet.

EXPLOITATION.

Numé-
ros
de
conces-
sion
des
lignes

Recettes.					Dépenses.	RAPPORT de la dépense à la recette.	RECETTES		
Voyageurs.	Bagages.	Marchan- dises, finances et valeurs.	Produits divers.	TOTAL.			par jour- kilomètre.	par train- kilomètre.	
2,120,017	23,442	1,221,175	10,600	3,375,234	3,151,605	93.37	174.33	7.33	1
736,450	8,254	736,647	417	1,481,768	1,441,587	97.29	56.87	5.53	12
1,103,596	2,896	61,668	5,901	1,174,061	942,031	80.24	643.32	3.05	21
1,820,758	2,896	5,154	2,171	1,830,970	1,799,153	98.26	237.96	3.15	22
205,965	2,727	229,948	18,345	456,985	442,970	96.93	38.97	3.89	22
1,113,695	4,365	618,107	797,532	2,533,699	2,289,037	90.34	179.56	10.26	23
644,895	5,065	506,422	12,333	1,168,715	1,209,464	103.49	80.95	4.78	31
136,312	2,303	173,524	10,140	322,270	301,730	93.62	53.83	4.53	57
438,656	9,639	1,017,416	9,547	1,475,258	1,396,706	94.68	75.14	6.40	64
328,370	5,429	400,936	5,771	740,506	731,696	98.81	38.56	3.26	70
583,114	44,781	559,286	667	1,187,848	1,126,016	94.79	82.02	5.98	77
220,960	4,012	587,032	14,007	826,011	822,088	99.53	38.40	4.32	84
86,650	865	135,100	79	222,694	221,558	99.49	30.62	4.94	105
154,352	2,908	206,015	8,672	371,947	367,142	98.71	45.33	4.23	133
107,764	1,499	81,880	842	191,985	168,699	87.87	20.90	2.58	147
108,032	1,113	93,450	27	202,622	192,386	94.95	37.33	4.61	154
659,220	—	—	3,448	662,668	559,910	84.49	370.22	2.43	184
1,713,041	5,036	99,528	1,890	1,819,495	1,792,500	98.52	450.82	2.16	13
786,464	2,110	97,930	883	887,396	831,103	93.66	143.02	4.59	13
348,869	3,418	436,232	16,612	805,131	798,269	96.15	78.56	4.74	14
665,141	368	69,921	683	736,113	736,908	100.11	413.84	1.84	16
1,159,336	1,657	319,471	2,057	1,482,521	1,381,763	93.20	127.10	5.84	16
2,527,653	1,790	130,781	45,704	2,705,928	2,661,484	98.36	659.02	2.77	18
102,310	—	34,720	12,921	149,951	145,891	97.29	59.82	2.95	18
1,041,012	—	2,552	15,961	1,059,525	960,892	90.69	465.99	1.44	32
1,368,176	6,513	785,655	6,510	2,166,854	2,173,464	100.31	268.99	4.06	32
314,587	3,492	406,328	10,200	734,607	708,965	96.51	65.51	4.66	44
285,291	—	567	10,629	296,487	272,971	92.07	221.47	2.36	46
692,508	4,648	272,636	20,119	989,911	1,006,893	101.72	175.22	6.02	46
3,542,149	8,725	29,694	15,502	3,596,070	3,450,560	95.95	413.14	2.32	47
208,185	373	325,400	2,292	536,250	435,912	81.29	229.29	12.39	55
489,791	3,643	448,570	4,726	946,730	907,490	95.86	86.77	5.86	58
233,266	—	105,354	2,762	341,382	310,325	90.90	73.16	4.50	61
396,595	4,469	557,486	7,452	966,002	961,911	99.58	57.84	4.51	72
392,872	1,573	150,153	4,583	549,181	531,730	96.82	69.60	4.34	74
270,534	1,737	290,556	22,390	585,217	560,109	95.71	91.95	5.09	76
558,786	4,877	727,624	33,095	1,324,382	1,319,903	99.66	53.87	4.30	78
355,860	4,088	327,748	2,059	689,756	690,435	100.10	48.35	4.36	80
174,781	—	13,159	—	187,940	180,357	95.97	94.13	3.04	83
324,653	1,434	51,102	9,226	386,415	439,546	113.75	26.84	2.64	106
356,931	1,779	80,243	502	439,455	415,489	94.55	44.26	3.76	111
211,353	1,299	739,620	30,596	982,868	839,285	85.39	71.50	5.19	129
131,293	2,149	210,999	8,785	353,226	319,820	90.54	49.38	4.46	138
306,469	2,643	212,398	381	521,891	497,081	95.25	48.24	4.66	148
787,348	1,691	7,915	2,130	799,084	793,550	99.31	267.16	2.48	169
915,957	2,735	—	389	919,081	950,909	103.46	209.96	1.47	177
—	—	—	—	—	—	—	—	—	181
—	—	—	—	—	—	—	—	—	190
595,543	535	—	1,242	597,320	593,880	99.42	201.95	1.95	191
280,877	394	38,572	8,200	328,043	301,863	92.02	57.06	3.52	191

Numé- ros de conces- sion des lignes	INDICATION DES LIGNES.	PREMIER ÉTABLISSE- MENT.		ARRÊTS et sta- tions.	KILO- MÈTRES parcourus.
		CAPITAL DÉPENSÉ au 31 décembre.	LON- GUEUR annuelle exploitée. Kilom.		
PROVINCE DE LA FLANDRE OCCIDENTALE.					
2	Ostende-Nieuport-Furnes	2,218,589.44	32.50	22	254,774
6	Thielt à Aeltre, service rural	737,327.89	18.00	14	59,625
7	Ostende-Blankenberghe-Heyst	6,304,468.86	35.85	18	1,322,460
29	Furnes à Ypres	1,371,383.08	36.44	14	187,564
33	Hoogdele à Thielt	1,415,184.74	33.31	23	169,870
37	Bruges-l'Ecluse-Heyst et extensions } service électrique	3,262,233.73	5.64	2	93,564
			30.27	13	181,170
41	Courtrai-Wervicq-Menin	1,405,525.98	29.10	20	120,061
65	Bruges à Swevezele	1,532,295.48	18.08	16	70,908
75	Ypres à Neuve-Eglise avec embranchement vers Warneton et Steenwerck à la frontière	1,571,611.09	29.88	21	112,717
85	Aersele-Courtrai-Mouscron-Menin avec embranchement de Mouscron à Montaleux	3,345,717.30	51.96	29	207,671
107	Dixmude-Ypres-Poperinghe	1,964,066.02	41.94	29	153,485
113	Bruges-Knesselaere-Ursel	1,654,568.05	20.77	18	80,375
115	Poperinghe-Furnes-La Panne	2,019,258.67	47.69	28	172,747
119	Bruges-Middelbourg-Aardenburg *	1,424,367.79	17.52	15	69,822
121	Ypres à Gheluwe	899,953.19	18.30	16	73,920
132	Ostende à Dixmude	1,356,559.84	26.13	21	113,970
137	Bruges-Leke-Dixmude	2,671,110.67	31.89	25	144,615
142	Ostende-Westende (Bains)	3,456,410.34	12.95	27	276,657
150	Roulers-Dixmude-Bixchoote	2,552,644.41	40.12	21	148,687
151	Courtrai à Pecq	1,280,930.11	17.18	17	69,424
152	Ardoye à Iseghem	254,922.00	6.01	7	10,122
153	Iseghem à Wevelghem	718,397.81	13.97	12	41,304
166	Courtrai à Berchem	2,413,473.76	24.31	19	99,908
178	Bruges (lignes électriques), dont 19.30 kilomètres pour les sections nouvelles	»	19.42	20	1,002,377
193	Coxyde-La Panne	335,502.93	7.00	»	34,395
	Extension jusqu'à Nieuport (bains) (Ostende-Westende) (1)	241,177.86	»	»	—
PROVINCE DE LA FLANDRE ORIENTALE.					
8	Gand Somergem-Ursel	1,146,600.90	20.63	11	138,330
19	Gand à Saffelaere	817,832.94	15.19	33	100,534
28	Deynze à Audenarde	747,652.25	17.66	21	65,468
38	Gand-Wetteren-Hamme	1,753,861.72	39.01	35	196,884
39	Eecloo à la frontière vers Schoondyke et extension au canal d'Eecloo	737,631.08	16.03	18	68,618
59	Saint-Nicolas-Kieldrecht-Doel	1,156,733.38	23.15	23	81,087
79	Gand à Meirelbeke	493,530.62	6.71	14	151,015
98	Aeltre à Eecloo	578,792.60	16.68	15	62,039
100	Overmeire-Lokeren-Saffelaere	1,024,781.84	18.75	27	76,245
102	Wetteren à Sottegem	1,133,196.93	20.62	20	73,277
103	Grammont à Audenarde	1,661,553.03	27.12	38	127,394
110	Hamme-Zwyndrecht-Moerseke	2,075,489.93	34.71	47	202,453
120	Assche-Alost-Ordegem	1,306,296.51	25.55	41	106,138
126	Gand à Loochristi	772,515.12	9.16	29	46,662
128	Gand (Saint-Pierre)-Meirelbeke-Herzele-Grammont	2,857,858.23	38.77	30	196,615
136	Gand à Bassevelde	1,750,752.14	25.60	30	85,731
158	Gand-Nevele-Ruyssedele	1,903,299.59	26.27	24	111,768
172	Sottegem à Ninove	379,632.50	»	»	—
182	Deynze à Aeltre	210,873.29	»	»	—
185	Moerbeke à la frontière néerlandaise	360,041.46	»	»	—
188	Meirelbeke-Sottegem	120,506.98	»	»	—
	Ligne de la jonction à Gand	»	5.10	»	9,609
PROVINCE DE HAINAUT.					
9	Charleroi à Mont-sur-Marchienne	747,896.01	3.20	6	207,159
10/139	Charleroi-Jumet (Heigne)-Lodelinsart	3,316,856.53	12.19	17	980,162
11	Charleroi à Montignies-le-Tilleul	1,871,796.57	8.70	31	499,105
25	Saint-Ghislain à Hautrage et extensions	2,217,771.56	27.63	30	186,480
27	Banlieue de Mons et extensions	2,095,791.98	36.44	80	262,364

(*) D'après les renseignements fournis par la Société Nationale des Chemins de fer Vicinaux.

(1) Ligne non concédée.

EXPLOITATION.

Recettes.					Dépenses.	RAPPORT de la dépense à la recette.	RECETTES		Numé- ros de conces- sion des lignes.
Voyageurs.	Bagages.	Marchan- dises, finances et valeurs.	Produits divers.	TOTAL.			par jour- kilomètre.	par train- kilomètre.	
1,496,874	16,185	434,727	36,495	1,984,281	1,776,307	89.52	166.29	7.76	2
133,285	1,506	63,453	8,009	206,253	159,422	77.29	31.08	3.45	6
4,124,117	19,674	297,956	93,545	4,535,292	3,998,012	88.15	342.75	3.41	7
392,108	7,780	731,985	18,481	1,150,354	1,102,113	95.81	86.21	6.13	29
298,650	2,500	150,717	3,772	455,639	458,169	100.58	37.37	2.68	33
523,391	3,257	8,749	965	536,362	475,036	88.57	259.84	5.73	37
736,671	7,499	267,219	30,670	1,042,059	923,916	88.66	92.48	5.66	
438,869	1,678	213,346	1,803	655,696	538,460	82.12	61.21	5.43	41
125,169	1,417	158,256	7,011	291,853	285,983	97.99	43.22	4.03	65
309,839	4,426	129,787	17,326	461,378	458,993	99.48	41.19	4.00	75
991,761	6,720	290,183	4,869	1,293,533	1,058,248	81.81	67.69	6.20	85
273,017	4,408	304,027	24,909	606,361	600,201	98.98	38.57	3.86	107
143,002	1,532	149,217	11,634	305,385	296,506	97.09	38.98	3.60	113
460,757	5,972	242,230	12,846	721,805	719,051	99.62	41.34	4.18	115
147,405	1,555	113,294	7,642	269,806	260,275	96.44	42.09	3.87	119
151,487	492	175,289	5,582	332,850	274,497	82.47	48.77	4.42	121
254,481	4,235	237,248	2,592	498,556	465,207	93.31	52.13	4.37	132
300,683	3,431	188,959	5,005	498,078	492,115	98.80	42.67	3.44	137
782,229	—	1,979	16,199	800,407	723,205	90.35	169.77	2.89	142
346,024	6,457	200,160	11,222	563,863	560,029	99.32	37.62	3.76	150
150,219	2,052	269,104	4,368	425,743	340,471	79.97	67.51	6.11	151
12,475	72	5,945	1,505	19,997	16,205	81.04	8.41	1.83	152
90,898	924	18,568	3,872	114,262	93,379	81.72	21.86	2.71	153
365,510	2,481	63,061	4,624	435,676	371,188	85.20	48.44	4.31	166
1,125,996	—	—	958	1,126,954	1,122,305	99.59	158.55	1.12	178
92,942	1,015	35,501	3,685	133,143	117,241	88.06	51.96	3.87	193
614,825	2,781	207,088	6,963	831,657	537,831	64.67	109.48	5.98	8
490,706	2,432	87,530	3,001	583,669	487,566	83.53	104.72	5.79	19
169,161	3,177	64,797	17,213	254,348	224,038	88.08	39.03	3.85	28
671,953	3,535	302,851	8,242	986,581	838,782	85.02	69.10	5.01	38
184,278	2,378	236,317	12,625	435,598	392,351	90.07	65.17	6.34	39
313,181	4,829	186,039	482	504,531	461,084	91.39	59.55	6.22	59
510,878	1,181	4,175	5,886	522,120	482,940	92.50	210.56	3.42	79
90,268	1,351	46,630	890	139,139	110,412	79.35	22.79	2.24	98
149,897	881	21,912	3,785	176,475	146,177	82.83	25.22	2.27	100
183,218	1,711	62,825	1,838	249,592	223,087	89.38	33.06	3.40	102
357,830	1,901	55,623	7,627	422,981	409,763	96.88	42.61	3.32	103
846,981	4,374	88,406	2,983	942,744	852,229	90.40	74.21	4.66	110
358 387	1,549	41,714	2,378	404,028	361 262	89.42	43.06	3.79	120
219,121	1,387	15,556	4,146	240,210	199,793	88.17	70.51	5.07	126
418,087	2,408	108,352	2,591	531,438	504,716	94.97	37.45	2.70	128
356,790	3,126	94,804	5,659	460,379	401,136	87.13	48.80	5.33	136
417,185	3,046	71,513	4,864	496,608	435,101	87.61	51.32	4.41	158
—	—	—	—	—	—	—	—	—	172
—	—	—	—	—	—	—	—	—	182
—	—	126,329	236	126,565	100,442	79.36	—	—	185
—	—	—	—	—	—	—	—	—	188
—	—	36,353	506	36,859	31,601	85.74	19.75	3.84	—
658,679	3,687	—	2,458	664,824	577,482	86.86	566.56	3.20	9
3,614,562	20,724	6,960	6,131	3,648,377	3,178,331	87.12	817.03	3.72	10/139
1,760,667	8,067	5,228	2,040	1,776,002	1,556,942	87.67	557.60	3.56	11
221,627	3,466	957,985	158,834	1,341,912	1,327,243	98.91	132.63	7.19	25
918,600	10,075	146,999	10,971	1,086,645	1,147,455	105.59	68.66	4.14	27

Numé- ros de conces- sion des lignes.	INDICATION DES LIGNES.	PREMIER ÉTABLISSE- MENT	LON- GUEUR annuelle exploitée. Kilom.	Arrêts et sta- tions.	KILO- MÈTRES parcours.
		CAPITAL DÉPENSÉ au 31 décembre.			
35	Quiévrain à Roisin	800,185.90	10.88	22	66,697
40	Lodelinsart (Bonnaire) à Châtelet (place Saint-Roch)	1,646,933.48	8.50	21	575,035
42	Lignes du Centre (Concession n°s 42/124/145)	6,073,273.77	39.58	174	1,582,291
62	Montignies-le-Tilleul à Thuillies	634,415.33	11.30	11	43,720
66	Lens-Enghien-Soignies et embranchement	2,266,631.11	31.13	38	186,087
67	Boussu à la frontière, vers Bavay	974,912.64	11.29	25	81,970
89	Binche à Bracquegnies-Havré et La Louvière à Estinnes- au-Mont	2,826,005.—	23.39	42	626,854
92	Charleroi-Nalinnes-Marcinelle et extensions } serv. électrique serv. à vapeur.	2,588,176.96	8.01	16	227,502
95	Banlieue de Tournai	7,487,684.91	13.88	19	52,616
97	Chimay à Petite-Chapelle et embranchement vers Cul-des- Sarts	2,041,686.34	170.98	176	513,127
101	Baudour-Lens-Bauffe	904,763.08	25.94	21	85,222
104	Casteau à Chaussée-Notre-Dame-Louvignies et embranche- ment à Neufvilles	1,351,549.97	13.72	16	38,771
125	Casteau à Bracquegnies	918,759.15	16.57	24	67,745
127	Lignes vicinales du Borinage } service électrique service à vapeur	8,846,637.75	12.08	17	59,297
157	Centre II	4,580,930.56	27.49	66	1,189,551
159	Binche-Beaumont-Bersillies-l'Abbaye	3,117,243.60	49.40	82	239,959
162	Mainvault-Quiévrain-Dour-Pommerœul	3,261,210.20	36.77	67	846,995
170	Fosses à Châtelet	1,330,956.84	23.39	61	87,697
171	Cerfontaine-Froidfontaine-Erpien	41,730.52	29.07	30	97,970
174	Braine-le-Comte-Soignies-Rebecq-Rognon	191,412.52	15.37	20	46,167
180	Sivry-Beaumont-Silenrieux	105,070.39	»	»	—
183	Flobecq à Grammont	349,290.67	»	»	—
194	Gilly à Ransart (1).	565,218.81	2.75	4	122,995
	Jumet à Gosselies (1)	165,980.60	2.04	»	105,142
PROVINCE DE LIÈGE.					
17/118	Poulsleur-Sprimont-Trooz	2,244,887.39	22.19	25	94,719
20	Huy à Waremme	2,066,823.30	25.64	21	104,423
30	Clavier au Val-Saint-Lambert	1,530,423.67	25.00	20	125,121
36	Dolhain à Eupen	1,044,289.54	9.25	10	44,890
48	Waremme à Oreye	665,977.36	10.28	11	47,537
60	Clavier à Comblain-au-Pont (station)	2,378,405.40	26.45	17	139,230
69	Tongres à Fexhe-le-Haut-Clocher	1,228,934.24	19.11	12	50,221
73	Liège-Barchon-Fouron-le-Comte } service électrique service à vapeur	4,669,584.96	6.03	14	435,607
87	Liège-Wihogne-Vottem-Tongres } service électrique service à vapeur	5,401,309.58	24.23	20	140,944
90	Liège-Tilleur-Saint-Gilles-Hollogne-aux-Pierres-Ans	5,053,085.67	8.46	10	665,541
117	Hannut à Vinalmont et Burdinne à Huy	5,678,817.20	14.13	21	78,573
122	Hannut-Jemeppe-sur-Meuse-Fexhe-le-Haut-Clocher-Engis- Ampsin	7,769,894.16	16.95	14	1,340,935
134	Comblain-la-Tour-Manhay-Melreux	4,675,172.28	60.96	30	181,259
156	Genck-Liège-Vottem	5,505,294.03	70.21	47	341,021
164	Ougrée à Warzée	2,908,095.—	64.06	26	148,952
165	Spa à Verviers	2,146,342.58	58.12	59	347,708
	Lignes électriques d'Eupen	»	20.18	23	50,729
			16.82	8	242,095
			»	»	85,174
PROVINCE DE LIMBOURG.					
24	Bourg-Léopold-Brée-Maeseyck	1,499,223.26	41.00	28	175,531
51	Glons à Maestricht	992,480.75	20.97	20	53,136
53	Saint-Trond à Oreye	938,291.21	17.93	10	82,103
68	Tongres à Lanaeken avec embranchement de Vroenhoven à la frontière, vers Maestricht	1,512,711.91	28.85	35	128,310
81	Hasselt à Oreye	1,786,076.78	30.17	24	142,306
82	Maeseyck-Lanaeken-Maestricht	1,223,273.45	31.44	26	139,795

FER VICINAUX.
ET EXPLOITATION EN 1924 (*).

EXPLOITATION.

Recettes.						Dépenses.	RAPPORT de la dépense à la recette.	RECETTES		Numé- ros de conces- sion des lignes
Voyageurs.	Bagages.	Marchan- dises, finances et valeurs.	Produits divers.	TOTAL.	par jour- kilomètre.			par train- kilomètre.		
188,555	1,795	79,268	8,994	278,612	277,595	99.64	69.97	4.18	35	
1,420,918	9,356	—	744	1,431,018	1,267,982	88.61	459.99	2.49	40	
3,943,537	21,299	2,911	9,597	3,977,344	3,753,073	94.36	273.43	2.50	42	
154,323	497	36,540	9,304	200,664	191,729	95.55	48.52	4.59	62	
294,916	3,099	210,786	9,476	518,277	750,912	144.89	45.49	2.79	66	
305,454	1,754	52,741	12,526	372,475	385,478	103.49	90.14	4.54	67	
1,584,917	10,409	78,022	125,633	1,798,981	1,762,538	97.97	210.14	2.87	89	
638,916	4,292	—	26,547	669,755	566,942	84.65	219.62	2.83	92	
137,437	1,894	53,764	4,050	197,145	184,507	93.59	38.40	3.71	92	
1,811,880	20,639	816,449	54,836	2,703,804	2,437,013	90.13	68.41	5.27	95	
127,073	2,460	203,627	16,196	349,356	325,357	93.13	36.50	4.07	97	
67,352	662	127,035	7,883	202,932	209,276	103.13	40.41	5.23	101	
61,884	553	154,818	13,330	230,585	287,533	124.70	38.02	3.40	104	
124,573	977	39,219	5,191	169,960	212,469	125.01	38.23	2.85	125	
2,661,139	609	4,963	9,428	2,676,139	2,475,035	92.49	265.98	2.25	127	
471,544	5,972	369,899	36,932	884,347	1,038,229	117.40	46.37	3.60	127	
1,927,424	13,389	140	23,190	1,964,143	1,897,554	96.61	144.74	2.30	157	
179,604	2,280	23,173	4,137	209,194	193,662	92.58	24.77	2.37	159	
145,735	1,571	54,107	16,791	218,204	246,229	112.84	19.64	2.13	162	
144,651	1,414	9,892	453	156,410	120,726	77.19	27.80	3.39	170	
—	—	—	—	—	—	—	—	—	171	
—	—	—	—	—	—	—	—	—	174	
—	—	—	—	—	—	—	—	—	180	
—	—	—	—	—	—	—	—	—	183	
306,517	2,083	—	1,486	310,086	263,973	85.13	306.81	2.51	194	
328,215	1,671	—	251	330,137	289,463	87.68	442.16	3.14	—	
158,989	1,484	255,308	10,958	426,739	475,285	111.38	52.50	4.50	17/118	
288,690	1,054	471,862	11,356	772,962	669,667	86.64	81.27	7.30	20	
354,991	5,649	222,564	3,547	586,751	597,580	101.85	64.09	4.69	30	
88,235	634	149,470	5,450	243,789	243,244	99.78	72.01	5.43	36	
57,809	270	497,165	841	556,085	499,887	89.89	147.71	11.69	48	
189,246	2,033	199,419	17,499	408,197	516,445	126.52	42.17	2.93	60	
51,983	842	172,589	3,388	228,802	205,302	89.73	35.00	4.53	69	
1,368,682	6,698	490	11,606	1,387,476	1,383,525	99.72	631.09	3.16	73	
332,461	2,592	284,495	6,713	626,261	639,876	102.17	71.40	4.44	73	
1,396,300	7,591	10,617	1,657	1,416,165	1,463,747	103.36	462.42	2.13	87	
258,392	3,015	77,239	2,926	341,572	292,744	85.71	65.71	4.33	90	
2,675,763	19,330	9,340	1,264	2,705,697	2,680,293	99.06	440.96	2.02	90	
307,155	3,624	653,468	5,729	969,976	898,047	92.58	43.59	5.35	110	
861,904	4,600	1,083,587	8,682	1,958,773	1,787,926	91.28	76.00	5.73	122	
220,983	3,980	260,587	9,736	495,286	506,919	102.35	20.99	3.30	134	
894,044	7,645	522,870	3,305	1,427,864	1,348,217	94.42	66.94	4.11	156	
69,787	911	46,861	9,798	127,357	181,947	142.86	16.31	2.37	164	
531,399	2,834	5,644	530	540,407	562,505	104.09	87.78	2.23	165	
203,193	—	1,873	—	205,066	198,281	96.69	94.45	2.41	—	
288,455	9,440	507,316	5,947	811,158	766,362	94.48	54.06	4.62	24	
102,461	1,635	130,247	3,894	238,237	226,187	94.94	42.21	4.50	51	
216,029	780	346,094	906	563,809	492,834	87.41	85.86	6.86	53	
369,396	6,060	402,318	6,971	784,745	722,073	92.01	75.91	5.89	68	
216,413	2,452	247,003	3,749	469,617	431,414	91.87	42.42	3.29	81	
261,712	8,010	243,901	11,227	524,850	497,951	94.87	49.34	3.52	82	

Numé- ros de conces- sion des lignes.	INDICATION DES LIGNES.	PREMIER ÉTABLISSE- MENT.	LON- GUEUR	Arrêts et sta- tions.	KILO- MÈTRES	
		CAPITAL DÉPENSÉ au 31 décembre.	annuelle exploitée. Kilom.	»	parcourus.	
86	Hasselt-Herck-la-Ville-Haelen	934,644.85	18.33	22	49,326	
88	Hasselt à Bourg-Léopold	1,140,253.03	29.58	22	145,602	
96	Maeseycck à Kessenich (frontière)	301,899.23	7.50	6	17,644	
108	Tongres à Cortessem	1,002,303.24	13.67	16	54,672	
130	Maeseycck à Molenbeersel (Weert)	660,956.81	19.88	23	57,478	
146	Saint-Trond à Hannut	1,876,322.45	26.06	22	60,722	
168	Saint-Trond à Herck-la-Ville	1,157,164.55	16.70	18	43,215	
186	Brée à Hamont	101,208.99	»	»	—	
PROVINCE DE LUXEMBOURG.						
4	Melreux à Laroche	1,130,048.62	19.84	15	74,155	
5	Poix-Saint-Hubert-Freux	494,561.30	11.51	14	49,098	
26	Houffalize à Bourcy	629,072.52	12.00	7	35,270	
34	Paliseul à Bouillon	1,063,019.71	15.30	6	68,862	
45	Arlon à Ethe	1,053,953.27	22.08	12	48,754	
49	Grupont à Wellin	743,440.38	13.66	9	28,971	
93	Poix à Paliseul	1,817,707.66	28.19	17	61,254	
94	Marche-Bastogne-Martelange	5,081,568.23	81.27	32	268,247	
114	Vielsalm à Lierneux	1,034,517.63	14.95	14	54,836	
135	Bouillon-Corbion-Pussemange (frontière)	610,000.00	9.40	20	28,942	
141	Etalle à Villers-devant-Orval	1,738,673.07	30.71	24	45,447	
143	Libramont à Amberloup	1,175,089.16	20.18	23	47,054	
149	Arlon à Martelange	2,269,675.92	30.31	19	77,853	
163	Marbais-Florenville-Sainte-Cécile	3,810,639.11	30.16	9	72,634	
179	Laroche à Bacontoy	296,287.89	»	»	—	
192	Clavier-Melreux-Marche	675,308.77	»	»	—	
PROVINCE DE NAMUR.						
3	Andenne à Eghezée	1,114,061.04	19.90	13	91,445	
15	Jambes-Samson-Andenne-Huy	1,581,011.23	32.00	26	139,995	
50	Onoz - Namur - Saint - Gérard - Profondeville et extensions service électrique (Concession nos 50/56/140) } service à vapeur	5,594,120.72	32.43 41.96	66 41	594,622 204,905	
52	Andenne-Sorée-Ciney et embranchement	897,293.65	13.91	13	70,466	
63	Eghezée à Saint-Denis-Bovesse	757,799.51	16.52	14	40,486	
71	Onoz à Fleurus	737,550.87	11.75	17	54,994	
91	Namur-Forville-Meeffe	1,973,148.15	24.63	25	124,828	
109	Couvin à Petite-Chapelle	1,053,752.83	15.39	14	56,084	
112	Rochefort-Wellin-Graide	2,263,983.12	39.97	26	84,894	
116	Dinant à Florennes	1,437,294.95	24.82	18	82,997	
123	Lesve à Warnant	1,513,378.73	17.02	15	33,070	
131	Courrière à Ben-Ahin	1,728,866.47	24.45	26	68,631	
144	Han-sur-Lesse à la Grotte de Han	163,770.54	3.76	3	9,293	
160	Oillooy à Oignies	815,514.63	9.47	9	22,164	
161	Gedinne à Bohan (frontière) avec embranchement de Vresse à Alle-sur-Semois	3,410,824.36	31.69	21	64,120	
173	Couvin à Bourlers	315,927.74	»	»	—	
189	Namèche-Assesse-Evrehailles (Bauche)	139,622.12	»	»	—	
LE ROYAUME.		343,282,363.79	4,377.61	»	37,871,240	
		1890	33,267,515.74	705.90	625	3,365,034
		1895	59,010,825.71	1,258.22	1,084	6,149,263
		1900	97,232,620.45	1,819.97	1,610	9,420,802
		1905	163,614,008.49	2,650.67	2,443	17,109,968
		1910	253,185,382.98	3,664.04	3,459	27,972,398
		1911	270,611,262.44	3,854.77	3,832	31,158,614
		1912	287,354,666.12	3,976.70	4,152	33,146,059
		1913	302,164,081.01	4,110.86	4,375	35,494,537
		1919	330,342,136.86	4,280.67	»	20,976,860
		1920	335,733,609.36	4,296.42	»	24,892,505
		1921	341,268,058.33	4,308.45	»	29,887,266
		1922	343,282,363.79	4,357.54	»	34,318,250
		1923	343,282,363.79	4,377.61	»	37,349,410
RELEVÉ GÉNÉRAL.						(n)

(*) D'après les renseignements fournis par la Société Nationale des Chemins de fer Vicinaux.
 (n) Il y a eu 4,795 kilomètres parcourus par kilomètre exploité en 1895; 5,176 en 1900; 6,455 en 1905; 7,634 en 1910; 8,083 en 1911; 8,335 en 1912; 8,634 en 1913; 6,987 en 1921; 7,932 en 1922 et 8,532 en 1923.

EXPLOITATION.

Recettes.					Dépenses.	RAPPORT de la dépense à la recette.	RECETTES		Numé-ros de conces-sion des lignes.
oyageurs.	Bagages.	Marchan-dises, finances et valeurs.	Produits divers.	TOTAL.			par jour-kilomètre.	par train-kilomètre.	
96,607	991	62,207	8,646	168,451	155,579	92.36	23.94	3.26	86
391,151	6,060	358,287	3,081	758,579	716,321	94.43	70.07	5.21	88
24,894	573	66,293	1,023	92,783	88,388	95.26	33.80	5.26	96
132,785	1,012	108,570	8,324	250,691	231,959	92.53	48.57	4.44	108
44,956	873	58,992	445	58,266	86,756	82.42	21.61	2.03	130
154,589	595	154,273	651	310,108	268,321	86.53	32.40	5.10	146
117,55	1,154	78,562	5,095	202,266	184,811	91.37	32.34	4.57	168
—	—	—	—	—	—	—	—	—	186
210,212	3,845	193,725	6,249	414,031	362,379	87.52	57.02	5.58	4
127,848	1,371	95,700	9,812	234,731	227,636	96.98	42.14	4.67	5
67,214	1,259	127,753	4,397	200,623	141,875	70.72	45.68	5.69	26
171,721	2,818	238,559	8,299	421,397	368,121	87.36	75.25	6.12	34
98,489	1,133	59,046	1,353	106,021	207,194	129.48	19.79	3.28	45
44,211	248	73,664	64	118,187	105,565	89.31	23.63	5.14	49
69,286	960	114,267	7,284	191,797	266,051	138.71	18.37	3.09	93
393,014	6,708	596,288	21,186	1,017,196	1,039,464	102.19	34.01	3.77	94
106,029	1,999	77,256	782	186,066	183,739	98.75	33.98	3.39	114
57,787	2,371	44,138	8,477	112,773	139,679	123.86	26.80	3.84	135
40,794	893	63,946	3,208	108,841	129,868	119.32	9.68	2.39	141
68,518	1,362	107,844	451	178,175	186,178	104.49	24.12	3.79	143
231,666	2,218	66,894	1,478	302,256	328,749	108.77	27.25	3.88	149
126,688	2,173	44,408	4,221	177,490	244,541	137.78	16.08	2.44	163
—	—	—	—	—	—	—	—	—	179
—	—	—	—	—	—	—	—	—	192
121,813	1,937	260,693	5,239	389,687	336,422	86.33	53.01	4.22	3
313,923	3,966	296,142	2,906	616,937	537,635	87.15	52.45	4.39	15
1,711,350	—	13,067	10,405	1,734,822	1,596,726	92.04	147.11	2.92	50
498,817	4,911	260,798	11,819	776,345	668,367	86.09	49.99	3.75	52
122,918	1,346	254,708	7,287	386,259	340,093	88.05	75.87	5.48	63
91,999	1,255	151,976	9,442	254,672	225,962	88.73	41.25	4.12	71
165,757	1,595	127,318	5,281	299,951	267,032	89.02	68.77	5.38	91
476,619	3,708	192,398	2,733	675,458	596,362	88.29	74.83	5.40	109
90,760	1,481	109,149	6,337	207,727	197,260	94.96	36.88	3.70	112
198,215	1,492	90,169	1,002	290,878	257,403	88.49	19.82	3.42	116
168,493	1,290	45,044	1,064	215,891	208,457	96.56	23.76	2.60	123
23,767	240	85,464	7,255	116,726	95,509	81.82	17.58	3.31	131
153,871	1,232	75,280	945	231,328	199,574	86.27	25.77	3.36	144
138,593	8	18	—	138,619	136,540	98.50	180.72	14.92	160
47,315	747	64,482	5,401	117,945	114,426	97.02	34.03	5.32	173
102,068	2,229	102,250	4,557	211,104	281,411	133.30	18.11	3.28	189
—	—	—	—	—	—	—	—	—	—
—	—	—	—	—	—	—	—	—	—
95,894,402	670,601	35,372,934	2,543,778	134,481,715	126,957,214	94.40	—	3.53	
2,289,993	8,196	623,077	8,609	2,929,875	2,192,196	74.82	10.53	0.87	
4,363,870	19,548	1,469,568	50,479	5,903,465	4,091,111	69.30	13.09	0.96	
6,840,456	36,517	2,820,472	144,067	9,841,512	6,639,143	67.38	15.17	1.05	
10,604,841	51,489	4,293,646	237,444	15,187,420	10,231,981	67.37	15.70	0.89	
15,908,035	73,174	6,406,958	368,554	22,756,721	16,264,535	71.47	17.28	0.81	
17,517,033	78,879	6,551,543	424,909	24,572,364	17,803,642	72.45	17.58	0.79	
18,845,808	82,367	7,414,507	418,269	26,760,951	19,191,928	71.71	18.45	0.81	
20,316,457	89,006	7,359,061	436,966	28,201,490	20,260,086	71.84	18.89	0.79	
34,496,356	324,590	6,605,685	418,745	41,845,376	35,961,013	85.94	—	—	
48,449,988	440,122	17,104,822	939,619	66,934,551	65,246,002	97.48	—	2.74	
62,618,850	639,725	23,187,804	3,370,475	89,816,854	90,505,867	100.77	—	2.95	
70,818,835	663,765	26,497,619	4,072,320	102,052,539	98,067,268	96.09	—	2.97	
81,469,702	670,043	20,084,761	5,168,921	117,393,427	114,907,744	97.88	—	3.14	

N. B. — Les lignes pour lesquelles aucun renseignement ne figure dans les diverses colonnes réservées à l'Exploitation sont celles qui, bien que construites ou en construction, n'ont pas encore été mises en exploitation.

MOUVEMENT DES AÉRODROMES DE BRUXELLES,
ANVERS ET OSTENDE (*).

SPÉCIFICATIONS.		BRUXELLES.		OSTENDE.		ANVERS.	
		1923.	1924.	1923.	1924.	1924.	
Nombre d'avions ayant utilisé l'aérodrome	Au départ . . .	1,620	1,362	282	363	74	
	A l'arrivée . . .	1,635	1,350	280	361	68	
	Vols divers . . .	826	1,016	34	33	252	
	Total. . . .	4,081	3,728	596	757	394	
Nombre de voyageurs ayant utilisé l'aérodrome pour :	Londres . . .	arrivés . . .	1,037	895	29	328	»
		partis . . .	906	983	14	312	»
	Paris . . .	arrivés . . .	974	486	»	»	»
		partis . . .	998	339	»	»	»
	Amsterdam	arrivés . . .	864	612	»	»	»
		partis . . .	894	739	»	»	»
	Cologne . . .	arrivés . . .	505	565	7	97	»
		partis . . .	637	578	7	98	»
	Ostende . . .	arrivés . . .	18	1	»	»	»
		partis . . .	10	1	»	»	»
	Bruxelles . . .	arrivés . . .	»	»	20	62	22
		partis . . .	»	»	11	82	34
	Bâle . . .	arrivés . . .	»	153	»	»	»
		partis . . .	»	202	»	»	»
	Localités diverses . . .		139	357	32	117	77
	Total. . . .		6,982	5,911	120	1,096	133
	Vols divers		847	1,194	66	134	258
Total général. . . .		7,829	7,105	186	1,230	391	
Marchandises transportées (kilogr.)	au départ . . .	125,489	121,859	9	35	98	
	à l'arrivée . . .	131,225	99,015	38	66	97	
	Total. . . .	256,714	220,874	47	101	195	
Courier postal transporté. (kilogr.)	au départ . . .	1,764	13,268	5	410	27	
	à l'arrivée . . .	2,06	16,741	4	494	27	
	Total. . . .	3,825	30,009	9	904	54	

(*) D'après les renseignements fournis par l'Administration de l'Aéronautique (Ministère de la Défense Nationale).

I. — LONGUEUR DES ROUTES DE L'ÉTAT, DES ROUTES PROVINCIALES ET DES ROUTES CONCÉDÉES.

PROVINCES.	SUBDIVISIONS des ROUTES.	SITUATION AU 31 DÉCEMBRE.						
		1910.	1913.	1919.	1920	1921.	1922.	1923.
		Kilom.	Kilom.	Kilom.	Kilom.	Kilom.	Kilom.	Kilom.
Anvers.	Routes de l'État . .	649.46	679.27	685.02	685.51	685.51	687.76	743.95
	Id. provinciales . .	204.91	204.00	204.91	198.62	198.62	198.62	198.62
	Id. concédées . .	»	»	»	»	»	»	»
Brabant.	Routes de l'État . .	732.76	740.95	741.10	755.04	741.69	746.85	746.49
	Id. provinciales . .	355.05	355.05	355.05	355.05	355.05	355.05	355.05
	Id. concédées . .	6.49	3.24	3.24	9.94	9.94	3.34	3.34
Flandre occidentale.	Routes de l'État . .	928.98	958.42	979.52	979.60	981.36	982.88	979.80
	Id. provinciales . .	188.55	188.55	188.55	188.50	188.55	188.55	188.55
	Id. concédées . .	»	»	»	»	»	»	»
Flandre orientale.	Routes de l'État . .	757.67	784.85	785.39	785.39	785.72	793.03	793.03
	Id. provinciales . .	208.78	216.28	216.28	216.28	216.28	216.10	216.10
	Id. concédées . .	46.10	18.90	33.40	33.40	30.32	26.51	26.51
Hainaut.	Routes de l'État . .	826.38	831.25	831.25	831.26	831.26	832.16	825.46
	Id. provinciales . .	312.82	313.32	313.89	313.89	313.89	313.89	313.89
	Id. concédées . .	8.25	6.71	6.71	6.70	6.70	6.70	6.70
Liège.	Routes de l'État . .	1,119.10	1,127.48	1,140.95	1,141.70	1,141.70	1,141.70	1,129.37
	Id. provinciales . .	47.78	47.78	47.78	47.78	47.78	47.78	47.78
	Id. concédées . .	2.70	2.70	»	»	»	»	»
Limbourg.	Routes de l'État . .	741.74	807.15	806.86	806.86	807.05	807.05	806.82
	Id. provinciales . .	»	»	»	»	»	»	»
	Id. concédées . .	»	»	»	»	»	»	»
Luxembourg.	Routes de l'État . .	1,142.10	1,175.43	1,175.17	1,175.17	1,175.17	1,175.17	1,174.06
	Id. provinciales . .	182.02	149.33	149.33	149.33	149.33	149.33	149.30
	Id. concédées . .	»	»	»	»	»	»	»
Namur.	Routes de l'État . .	1,216.43	1,221.99	1,221.99	1,223.16	1,223.16	1,227.41	1,220.76
	Id. provinciales . .	79.35	79.35	79.34	79.35	79.35	79.35	106.30
	Id. concédées . .	»	»	»	»	»	»	»
LE ROYAUME.	Routes de l'État . .	8,114.62	8,326.79	8,367.25	8,383.69	8,372.62	8,394.01	8,419.74
	Id. provinciales . .	1,579.26	1,553.66	1,555.13	1,548.80	1,548.85	1,548.67	1,575.59
	Id. concédées . .	63.54	31.55	43.35	50.04	46.96	36.56	36.56
	TOTAUX. . .	9,757.42	9,912.00	9,965.73	9,982.53	9,968.43	9,979.24	10,031.89
Eupen et Malmedy		»	»	»	273.43	273.43	273.43	273.35

CIRCULATION DES VÉHICULES AUTOMOBILES ÉTRANGERS.

RELEVÉ DES VÉHICULES AUTOMOBILES ÉTRANGERS ENTRÉS EN BELGIQUE (*).

PAYS D'ORIGINE.	1921			1922			1923			1924		
	Voitures, voitures-remorques	Camions, camions avec remorques	Motocycloes, motocycloettes	Voitures, voitures-remorques	Camions, camions avec remorques	Motocycloes, motocycloettes	Voitures, voitures-remorques	Camions, camions avec remorques	Motocycloes, motocycloettes	Voitures, voitures-remorques	Camions, camions avec remorques	Motocycloes, motocycloettes
Allemagne	26	1	5	31	6	10	19	1	7	62	3	3
Danemark	18	»	2	26	»	10	4	»	»	11	»	»
Espagne	10	»	»	7	»	7	2	»	»	5	1	»
France	3,661	110	130	4,788	296	248	5,150	359	213	6,394	226	258
Grande-Bretagne	341	7	71	288	»	68	321	1	104	424	»	103
Italie	2	»	»	6	»	»	15	»	»	26	»	»
Luxembourg (G ^d D.)	149	14	4	37	1	1	(a)	(a)	(a)	(a)	(a)	(a)
Pays-Bas	1,067	29	164	1,011	25	447	2,472	108	876	3,142	153	797
Suisse	8	»	8	14	»	»	17	»	»	24	»	»
Tchéco-Slovaquie	8	»	8	»	»	»	2	»	»	»	»	»
États-Unis d'Amérique	10	»	»	17	»	»	28	»	4	38	»	2
Autres pays	4	1	»	14	»	»	6	»	»	25	»	5
TOTAUX.	5,304	162	392	6,239	328	791	8,036	469	1,204	10,151	383	1,168

(*). D'après les renseignements fournis par l'Administration des Ponts et Chaussées.

N. B. — L'Annuaire statistique de 1881 contient deux cartes indiquant le développement des routes en 1830 et en 1880.

(a) En conséquence de l'union économique belgo-luxembourgeoise, le nombre des automobiles étrangers venant du Grand Duché de Luxembourg n'a plus été relevé depuis 1923.

PROVINCES.	AUTOMOBILES						MOTOCYCLES, MOTO-CYCLIKTES, BICYCLETTES POURVUES D'UN MOTEUR			BA-TEAUX ET CANOTS.	TAXE A PERCEVOIR. (b)
	de 10HP et au-dessous.	de 11 HP à 20HP	de 21 HP à 30HP	de plus de 30HP	taxées au poids (Camions lourds, etc.).	TOTAL.	de 5 HP et au-dessous.	de plus de 5 HP	TOTAL		
Fr.											
Année 1922.											
Anvers	336	1,622	1,713	595	»	4,266	1,798	210	2,008	36	1,256,611
Brabant	1,272	3,626	4,041	1,242	»	10,181	3,185	68	3,253	36	2,539,724
Fl. Occidentale	189	918	947	287	»	2,341	1,199	81	1,280	93	671,101
Fl. Orientale	170	827	895	298	»	2,190	1,639	81	1,720	80	437,404
Hainaut	436	1,651	2,230	493	»	4,810	2,488	111	2,599	2	1,842,989
Liège	752	1,623	1,743	731	»	4,849	3,745	223	3,968	5	1,225,582
Limbourg	63	241	223	47	»	574	619	15	634	32	143,619
Luxembourg	152	335	304	73	»	864	643	8	651	»	151,327
Namur	216	550	721	145	»	1,632	1,333	24	1,357	3	372,520
Le Royaume.	3,586	11,393	12,817	3,911	»	31,707	16,649	821	17,470	287	8,640,877
Année 1923.											
Anvers	432	1,797	2,466	437	788	5,920	2,116	442	2,558	76	3,917,623
Brabant	1,440	4,565	6,056	1,140	1,732	14,933	3,225	508	3,733	23	8,975,684
Fl. Occidentale	308	988	1,502	114	709	3,621	2,072	198	2,270	28	2,384,139
Fl. Orientale	260	1,017	1,732	178	404	3,591	1,428	191	1,619	145	2,290,963
Hainaut	631	1,926	3,629	290	760	7,236	2,709	249	2,958	5	4,149,126
Liège	907	2,171	2,892	411	999	7,380	4,726	529	5,255	28	4,498,545
Limbourg	110	256	377	24	103	870	812	70	882	»	406,439
Luxembourg	208	352	523	32	138	1,253	815	55	870	»	671,096
Namur	323	602	1,161	81	306	2,473	1,590	88	1,678	7	1,388,673
Le Royaume.	4,619	13,674	20,338	2,707	5,939	47,277	19,493	2,330	21,823	364	28,772,288
Année 1924.											
Anvers	756	2,251	3,929	483	1,001	8,420	2,280	462	2,742	108	5,286,201
Brabant	2,174	5,979	10,078	1,275	2,119	21,625	3,467	718	4,185	45	12,010,055
Fl. Occidentale	507	1,212	2,246	132	642	4,739	2,191	233	2,424	30	2,873,573
Fl. Orientale	511	1,436	2,278	205	509	5,389	1,583	220	1,802	99	3,009,799
Hainaut	1,068	2,463	5,913	312	884	10,640	3,259	336	3,595	4	5,539,850
Liège	1,351	2,861	4,780	456	1,065	10,513	5,415	658	6,072	26	5,587,677
Limbourg	161	318	691	35	116	1,321	993	65	1,058	»	667,611
Luxembourg	230	439	816	34	159	1,678	1,035	67	1,102	»	854,369
Namur	400	783	1,867	90	348	3,488	1,860	122	1,982	9	1,895,368
Le Royaume.	7,158	17,742	33,048	3,022	6,843	67,813	22,083	2,881	24,964	321	37,724,503

(*) D'après les renseignements fournis par le Ministère des Finances. — Il est à remarquer que le nombre d'automobiles en circulation ne correspond pas avec celui qui est mentionné dans la colonne « Total » du tableau, un certain nombre de véhicules étant exemptés de la taxe.

(a) Dont 26,574 voitures et camions légers.

(b) En 1921 et 1922, les automobiles étaient taxées uniquement suivant leur puissance. A partir du 1^{er} janvier 1923, et en application de la loi du 23 mars 1923, les voitures automobiles sont taxées suivant leur puissance et leur valeur dans le cas où celle-ci atteint au moins 25,000 francs. Cette loi majore le montant de la redevance à percevoir par H. P., et taxe au poids certains véhicules.

Les automobiles taxées à la fois à la puissance et à la valeur ne sont comptées chacune que pour une unité dans la partie du tableau présentant pour 1923, le nombre des automobiles.

A. — CHEMINS VICINAUX SUBSIDIÉS PAR L'ÉTAT.

PROVINCES.	DÉSIGNATION DES RESSOURCES.					TOTAUX. Fr.
	Fonds communaux.	Souscriptions volontaires.	Prestations en nature.	Fonds provinciaux.	Fonds de l'État.	
	Fr.	Fr.	Fr.	Fr.	Fr.	
Année 1919.						
Anvers	»	»	»	»	»	»
Brabant	103,614	»	»	258,569	472,628	834,811
Flandre occidentale	19,765	»	»	16,726	399,320	435,811
Flandre orientale	»	»	»	»	»	»
Hainaut	107,974	»	»	51,588	144,480	304,042
Liège	180,543	»	»	74,042	221,756	476,341
Limbourg	»	»	»	»	»	»
Luxembourg	41,842	»	»	10,967	35,871	88,680
Namur	545,333	»	»	209,623	588,945	1,343,901
Le Royaume.	999,071	»	»	621,515	1,863,000	3,483,586
Année 1920.						
Anvers	44,253	»	»	13,751	24,502	82,506
Brabant	702,707	»	»	924,295	1,862,345	3,489,347
Flandre occidentale	36,770	»	»	2,394	29,912	69,076
Flandre orientale	33,922	»	»	40,358	58,721	133,001
Hainaut	1,783,882	»	10,000	643,474	2,060,553	4,497,909
Liège	815,192	»	»	443,385	1,449,413	2,707,990
Limbourg	169,018	»	»	124,100	287,073	580,191
Luxembourg	105,357	»	»	33,092	105,861	244,310
Namur	421,100	»	»	249,487	618,693	1,289,280
Le Royaume.	4,112,201	»	10,000	2,474,336	6,497,073	13,093,610
Année 1921.						
Anvers	»	»	»	»	»	»
Brabant	1,229,492	»	»	1,317,934	2,378,933	4,926,359
Flandre occidentale	194,689	»	»	63,347	407,703	665,739
Flandre orientale	886,178	»	»	1,255,786	1,975,660	4,117,624
Hainaut	4,178,762	»	»	1,582,861	5,076,152	10,837,775
Liège	1,793,789	»	»	646,806	2,025,340	4,465,935
Limbourg	27,747	»	»	9,332	16,823	53,902
Luxembourg	137,731	»	»	60,667	147,935	346,333
Namur	521,328	»	»	169,744	1,102,177	1,793,249
Le Royaume.	8,969,716	»	»	5,106,477	13,130,723	27,206,916
<i>Moyennes annuelles :</i>						
de 1861 à 1870	1,714,139	204,365	248,348	680,301	1,301,036	4,148,410
de 1871 à 1880	3,051,526	595,457	163,508	1,273,863	2,394,226	9,078,580
de 1881 à 1890	2,161,098	36,152	46,063	1,333,781	2,219,321	5,790,415
de 1891 à 1900	2,503,919	17,325	25,551	1,599,063	2,715,564	(a) 6,861,422
de 1901 à 1910	4,101,665	28,783	9,564	2,048,649	3,948,327	10,136,988
Année 1911 :	5,668,143	3,000	600	2,769,966	5,080,080	13,521,789
1912 :	4,111,048	»	»	2,399,348	4,658,942	11,169,338
1913 :	3,808,997	9,751	475	2,319,709	4,098,626	10,237,558

(*) D'après les renseignements fournis par le Service de la Voirie communale, du Ministère de l'Agriculture et des Travaux publics.

(a) Non compris 3,870 francs de dépenses sur crédits votés pour l'entretien et l'amélioration des routes de l'Etat, etc.

PROVINCES.	DÉSIGNATION DES RESSOURCES.					TOTAUX. Fr.
	Fonds communaux.	Souscriptions volontaires.	Prestations en nature.	Fonds provinciaux.	Subsides de l'Etat. (Non compris le coût des transports de matériaux par chemin de fer).	
	Fr.	Fr.	Fr.	Fr.	Fr.	
Année 1919.						
Anvers	13,225	»	»	6,612	6,612	26,449
Brabant	2,335	»	»	»	»	2,335
Flandre occidentale.	10,580	»	»	10,580	280,955	302,115
Flandre orientale .	10,578	»	»	2,115	»	12,693
Hainaut	32,742	»	»	7,683	53,877	94,302
Liège	9,751	»	»	»	15,300	25,051
Limbourg	»	»	»	»	»	»
Luxembourg	72,235	»	»	10,031	30,117	112,383
Namur	77,885	»	»	11,135	55,648	144,668
Le Royaume.	229,331	»	»	48 56	442,509	719,996
Année 1920.						
Anvers	519,112	»	»	360,751	704,169	1,584,032
Brabant	40,016	»	»	»	3,960	43,976
Flandre occidentale.	104,062	»	»	»	102,400	206,462
Flandre orientale .	»	»	»	»	»	»
Hainaut	18,942	»	»	5,094	9,051	33,087
Liège	38,591	»	»	»	46,975	85,566
Limbourg	12,904	»	»	4,700	5,875	23,479
Luxembourg	91,332	»	»	12,204	40,623	144,159
Namur	99,240	»	»	50,727	149,647	299,614
Le Royaume.	924,199	»	»	433,476	1,062,700	2,420,375
Année 1921.						
Anvers	99,310	»	»	41,720	47,250	188,280
Brabant	41,482	»	»	»	»	41,482
Flandre occidentale.	3,475	»	»	1,012	3 367	7,854
Flandre orientale .	27,210	»	»	8,937	12,048	48,195
Hainaut	154,576	»	»	28,289	165,181	348,046
Liège	6,487	»	»	»	2,346	8,833
Limbourg	1,848	»	»	1,847	5,542	9,237
Luxembourg	121,625	»	»	16,206	59,492	197,323
Namur	41,002	»	»	36,727	110,185	187,914
Le Royaume.	497,015	»	»	134,738	405,411	1,037,164
<i>Moyennes annuelles 1906-1910.</i>	<i>1,386,679</i>	<i>28,562</i>	<i>13,325</i>	<i>182,017</i>	<i>171,882</i>	<i>1,782,465</i>
Année 1911 :	1,547,597	19,033	2,976	178,284	107,349	1,855,239
» 1912 :	1,164,295	4,000	»	390,379	539,160	2,097,834
» 1913 :	1,305,220	7,000	»	412,452	503,403	2,228,075

(*) Voir page précédente.

PROVINCES.	Pavage.	Em- pièrrement.	TOTAL.	Pavage.	Em- pièrrement.	TOTAL.
	(Mètres.)	(Mètres.)	(Mètres.)	(Mètres.)	(Mètres.)	(Mètres.)
A. — Chemins vicinaux subsidiés par l'État.						
	Années 1901 à 1910.			Année 1919.		
Anvers	300,967	2,330	303,297	»	»	»
Brabant	490,672	7,789	498,461	4,433	»	4,433
Flandre occidentale.	82,037	8,413	90,450	36,472	»	36,472
Flandre orientale	182,816	11,148	193,964	»	»	»
Hainaut	306,155	75,397	381,552	169,729	»	169,729
Liège	52,180	422,866	475,046	1,188	3,295	4,483
Limbourg	96,600	43,810	140,410	»	»	»
Luxembourg	20,785	236,493	257,278	»	3,890	3,890
Namur	43,535	191,994	235,529	3 069	1,613	4,682
LE ROYAUME	1,575,747	1,000,240	2,575,987	214,891	8,798	223,689
	Année 1920.			Année 1921.		
Anvers	336	»	336	»	»	»
Brabant	18,043	»	18,043	14,322	»	14,322
Flandre occidentale	32,828	»	32,828	5,074	»	5,074
Flandre orientale	733	»	733	18,537	»	18,537
Hainaut	13,728	6,160	19,888	31,402	6,833	38,235
Liège	3,006	22,575	25,581	4,882	24,299	29,181
Limbourg	711	1,254	1,965	2,978	4,501	7,479
Luxembourg	»	7,496	7,496	»	4,985	4,985
Namur	729	5,253	5,982	1,738	2,050	3,788
LE ROYAUME	70,114	42,738	112,852	78,933	42,668	121,601
B — Chemins vicinaux d'intérêt agricole subsidiés ou non par l'État.						
	Années 1906 à 1910.			Année 1919.		
Anvers	10,327	67,704	78,031	»	26,449	26,449
Brabant	3,803	73,266	77,129	467	»	467
Flandre occidentale.	»	526,009	526,009	»	12,076	12,076
Flandre orientale	»	261,611	261,611	»	2,087	2,087
Hainaut	6,793	63,465	70,258	649	2,262	2,911
Liège	»	3,158	3,158	»	547	547
Limbourg	20	61,888	61,908	»	»	»
Luxembourg	»	53,958	53,958	»	10,735	10,735
Namur	472	60,634	61,106	»	4,784	4,784
LE ROYAUME	21,475	1,171,693	1,193,168	1,116	58,940	60,056
	Année 1920.			Année 1921.		
Anvers	»	29,030	29,030	»	2,600	2,600
Brabant	»	3,270	3,270	»	2,593	2,593
Flandre occidentale.	»	8,870	8,870	»	4,275	4,275
Flandre orientale	»	»	»	1,080	»	1,080
Hainaut	»	1,774	1,774	130	5,830	5,960
Liège	»	951	951	»	228	228
Limbourg	»	2,856	2,856	»	9,236	9,236
Luxembourg	»	19,473	19,473	»	9,495	9,495
Namur	»	4,140	4,140	576	4,114	4,690
LE ROYAUME	»	70,364	70,364	1,786	38,371	40,157

(* D'après les renseignements fournis par le Service de la Voirie communale (Ministère de l'Agriculture et des Travaux Publics).

N. B. Pour les renseignements relatifs aux travaux exécutés aux chemins vicinaux subsidiés par l'État, concernant les années 1841 à 1883, voir le tome XLII de l'Annuaire Statistique (année 1911), pages 430-431.

I. — RESSOURCES AFFECTÉES A DES TRAVAUX
SOMMES LIQUIDÉES

PROVINCES.	DÉSIGNATION DES RESSOURCES.	DISTRIBUTIONS D'EAU ET PUIXS PUBLICS.		ÉGOUTS. (b)		CIMETIÈRES.	
		1923.	1924.	1923.	1924.	1923.	1924.
Anvers.	Fonds communaux . . .	»	»	613,574	»	»	»
	» provinciaux . . .	»	»	180,281	»	»	»
	» de l'Etat . . .	»	»	120,890	175,879	15,000	29,411
	Total . . .	»	»	914,745	»	15,000	»
Brabant . . .	Fonds communaux . . .	976,116	570,681	1,067,320	827,434	109,262	88,702
	» provinciaux . . .	444,432	494,185	235,607	842,127	54,525	57,000
	» de l'Etat . . .	338,363	685,747	472,244	601,216	92,832	70,344
	Total . . .	1,758,911	1,750,613	1,775,171	2,270,777	256,619	222,046
Flandre occidentale.	Fonds communaux . . .	44,000	2,779,895	9,297	545,148	»	»
	» provinciaux . . .	40,000	180,261	7,698	68,792	»	»
	» de l'Etat . . .	25,396	450,000	44,167	85,000	»	»
	Total . . .	109,396	3,410,156	61,162	698,940	»	»
Flandre orientale.	Fonds communaux . . .	»	1,126,323	73,484	68,826	»	29,796
	» provinciaux . . .	»	»	48,875	26,227	»	20,411
	» de l'Etat . . .	»	151,866	137,018	105,732	2,937	13,000
	Total . . .	»	1,278,189	259,377	200,785	2,937	63,207
Hainaut . . .	Fonds communaux . . .	1,757,946	829,466	401,077	470,075	121,136	507,226
	» provinciaux . . .	778,792	393,584	478,685	161,524	24,520	47,284
	» de l'Etat . . .	369,067	987,265	293,818	317,675	15,847	54,081
	Total . . .	2,905,805	2,210,315	1,173,580	949,274	161,503	608,591
Liège . . .	Fonds communaux . . .	1,180,432	1,656,472	533,185	214,752	206,351	398,904
	» provinciaux . . .	365,647	210,628	170,575	73,965	88,788	68,523
	» de l'Etat . . .	206,045	1,343,022	234,359	237,390	116,871	129,497
	Total . . .	1,752,124	3,210,122	938,119	526,113	412,010	596,924
Limbourg	Fonds communaux . . .	»	1,494	»	7,500	13,992	21,189
	» provinciaux . . .	»	1,298	»	6,375	12,093	18,373
	» de l'Etat . . .	»	1,494	»	7,500	20,991	19,184
	Total . . .	»	4,286	»	21,375	47,076	58,746
Luxembourg.	Fonds communaux . . .	133,720	137,386	»	43,871	37,664	102,923
	» provinciaux . . .	17,495	21,609	»	5,519	6,274	18,924
	» de l'Etat . . .	148,086	141,064	19,073	11,810	24,592	39,738
	Total . . .	299,301	300,059	19,073	61,200	68,530	161,585
Namur . . .	Fonds communaux . . .	112,769	896,772	33,624	52,229	117,967	160,805
	» provinciaux . . .	35,446	14,050	7,765	»	33,652	25,922
	» de l'Etat . . .	28,536	306,179	95,063	35,623	116,484	44,411
	Total . . .	176,751	1,217,001	136,452	87,852	268,103	231,138
Le Royaume.	Fonds communaux . . .	4,204,983	»	2,731,561	»	606,372	»
	» provinciaux . . .	1,681,812	»	1,129,486	»	219,852	»
	» de l'Etat . . .	1,115,493	4,066,637	1,416,632	1,577,831	405,554	405,666
	Total . . .	7,002,288	»	5,277,679	»	1,231,778	»

II. — RELEVÉ DES SUBSIDES POUR TRAVAUX

ANNÉES.	Distributions d'eau et puits publics.	Égouts.	Cimetières.	Abattoirs.
	FR.			
1913	795,303	626,699	125,876	1,290
1919	161,329	647,213	37,516	»
1920	597,712	1,904,986	183,582	»
1921	1,257,142	2,411,280	552,835	7,500
1922	977,591	2,675,906	211,107	»
1923	1,115,493	1,416,632	405,554	»
1924	4,066,637	1,577,831	405,666	»

N. La décomposition des subsides provenant des fonds communaux et provinciaux fait défaut pour la province d'Anvers en 1924

(*) D'après les renseignements fournis par l'Administration du service de santé et d'hygiène. (Ministère de l'Intérieur et de l'Hygiène.)

(*) Le tableau indique les dépenses réellement effectuées pour des travaux exécutés au cours de l'année ou durant les exercices antérieurs.

Les communes, les provinces et l'Etat payent généralement leur part dans le coût des travaux d'hygiène par acomptes successifs, au fur et à mesure de l'avancement des entreprises. Les sommes figurant au tableau comme dépenses communales, provinciales ou de l'Etat ne se rapportent donc pas nécessairement aux mêmes entreprises.

ABATTOIRS.		CITERNES A PURIN ET FOSSES A FUMIER.		Stations et postes de désinfection. Lazarets et pavillons pour contagieux. (c).		BAINS-DOUCHES.		DIVERS. Usines d'incinération d'immondices. Comblement des fossés, etc.)		TOTAUX.	
1923.	1924.	1923.	1924.	1923.	1924.	1923.	1924.	1923.	1924.	1923.	1924.
»	»	»	»	»	»	»	»	»	»	613,574	420,189
»	»	»	»	»	»	»	»	»	»	180,281	756,606
»	»	»	»	»	»	»	»	»	»	135,890	205,290
»	»	»	»	»	»	»	»	»	»	929,745	1,382,085
»	»	»	»	»	»	»	»	68,400	»	2,221,098	1,486,817
»	»	»	»	»	»	»	»	2,800	»	737,364	1,393,312
»	»	»	»	»	»	»	»	30,000	»	933,439	1,393,307
»	»	»	»	»	»	»	»	101,200	»	3,891,901	4,243,436
»	»	»	»	»	»	»	»	»	»	53,297	3,325,043
»	»	»	»	»	»	»	»	»	»	47,698	249,053
»	»	»	»	25,000	»	»	»	»	»	94,563	535,000
»	»	»	»	25,000	»	»	»	»	»	195,558	4,109,096
»	»	»	»	»	»	»	»	»	»	73,484	1,224,945
»	»	»	»	»	»	»	»	»	»	48,875	40,638
»	»	»	»	»	»	»	»	»	»	139,955	270,598
»	»	»	»	»	»	»	»	»	»	262,314	1,542,181
»	»	»	»	»	»	»	»	»	»	2,280,159	1,806,767
»	»	»	»	»	»	»	»	»	»	1,281,997	602,392
»	»	»	»	»	»	»	»	»	»	678,732	1,359,021
»	»	»	»	»	»	»	»	»	»	4,240,888	3,768,180
»	»	»	»	510	»	»	»	3,789	6,715	1,924,267	2,276,843
»	»	175	»	»	»	»	»	»	»	625,185	353,116
»	»	500	700	3,500	»	»	»	»	»	561,275	1,710,615
»	»	675	700	4,010	»	»	»	3,789	6,715	3,110,727	4,340,574
»	»	»	»	»	»	»	»	298	1,289	14,290	31,472
»	»	»	»	»	»	»	»	298	850	12,391	26,896
»	»	68	200	»	»	»	»	298	»	21,357	28,378
»	»	68	200	»	»	»	»	894	2,139	48,038	86,746
»	»	»	»	»	»	»	»	»	»	171,384	284,180
»	»	1,950	986	»	»	»	»	»	»	25,719	47,038
»	»	324	»	»	»	»	»	2,631	»	194,706	192,612
»	»	2,274	986	»	»	»	»	2,631	»	391,809	523,830
»	»	»	»	»	»	»	»	»	»	264,360	1,109,806
»	»	»	»	»	»	»	»	»	»	76,863	39,972
»	»	»	»	»	50,000	»	»	»	1,360	240,083	437,573
»	»	»	»	»	50,000	»	»	»	1,360	581,306	1,587,351
»	»	»	»	510	»	»	»	72,487	»	7,615,913	11,966,062
»	»	2,125	»	»	»	»	»	3,098	»	3,036,373	3,515,023
»	»	892	900	28,500	50,000	»	»	32,929	1,360	3,000,000	6,102,394
»	»	3,017	»	29,910	»	»	»	108,514	»	13,652,286	21,583,479

D'HYGIÈNE, LIQUIDÉS PAR L'ÉTAT.

Citernes à purin et fosses à fumier.	Stations et postes de désinfection. Lazarets et pavillons pour contagieux.	Bains-douches.	DIVERS. Lavoirs. Appareils de stérilisation des viandes, Abreuvoirs Usines d'incinération d'immondices. Comblement de fossés, etc.	TOTAUX.
FR.	FR.	FR.	FR.	FR.
65,354	24,516	»	5,610	1,644,648
22,789	7,800	»	893	877,540
2,230	9,393	»	324,557	3,022,460
6,335	194,804	15,000	95,104	4,550,000
8,720	126,676	»	38,171	4,000,000
892	28,500	»	32,929	3,000,000
900	50,000	»	1,360	6,102,394

(b) Le Ministère de l'Agriculture et des Travaux publics accorde également des subsides pour la construction des égouts établis sous la grande voirie. Le montant de ces subventions n'est pas compris dans ce tableau.

(c) Le Ministère de la Justice accorde également des subventions pour l'établissement de lazarets et pavillons pour contagieux. Le montant de ces subventions n'est pas compris dans ce tableau.

DÉSIGNATION DES VOIES NAVIGABLES.	N° numéros d'ordre.	LONGUEURS. Kilom.	TONNAGES			
			Combustibles minéraux.	Industrie métal- lurgique. Minerais et métaux.	Matériaux de construction et minéraux.	Industrie céramique. Verrerie. (Matières premières et produits).
Biaton à Ath (canal concédé de)	1	21.6	3,425,760	128,282	9,287,222	4,339,354
Bossuyt à Courtrai (canal de)	2	15.4	2,090,458	503,087	1,987,975	602,392
Bruges à l'Ecluse (canal provincial de)	3	13.6	47,225	1,182	106,593	221,937
Bruges à Zeebrugge (canal de)	4	10.1	176,029	»	27,615	33,159
Bruxelles au Rupel (canal concédé)	5	31.5	17,196,231	1,774,591	7,325,065	3,580,520
Centre (canal du)	6	20.9	6,541,175	282,560	2,710,601	541,146
Charleroi à Bruxelles (canal de)	7	73.3	20,840,991	394,944	1,816,779	711,989
Démer (de Diest à Werchter)	8	33.2	»	»	»	»
Dendre canalisée (concédée)	9	65.5	8,409,048	592,852	16,369,648	12,718,411
Dérivation de la Lys (canal de)	10	27.4	5,394,613	2,082,481	2,845,156	5,339,869
Durme	11	25.9	84,980	2,808	76,232	»
Dyle (de Malines au Rupel)	12	6.7	257,761	7,551	104,572	250,389
Embranchement vers le camp de Beverloo (can. d')	13	14.8	66,794	665,771	37,764	147,715
» vers Hasselt (canal de)	14	39.2	494,101	423,030	359,312	1,412,047
» vers Turnhout	15	26.0	2,996,633	373,471	9,067,566	4,098,968
Escaut {	16	93.0	17,460,894	2,806,568	17,315,904	9,474,091
	17	1.1	172,099	23,159	128,344	139,972
	18	1.2	97,943	13,127	68,706	117,496
	19	2.2	443,384	58,811	331,375	790,014
	20	108.0	65,545,390	18,421,918	34,229,408	37,024,668
Espierres (canal concédé de)	21	8.4	956,802	175,728	384,911	68,242
Furnes à Bergues (canal de)	22	11.0	»	»	»	»
Gand à Ostende (canal de)	23	70.1	11,389,913	1,575,141	9,006,635	9,057,592
Gand à Terneuzen {	24	17.5	13,192,987	3,392,935	5,101,365	3,806,343
	25	3.6	9,937	»	10,110	17,276
Jonction de la Meuse à l'Escaut (canal de)	26	86.4	40,134,751	23,806,914	45,041,840	10,740,161
« Langeleede » canal provincial : la)	27	5.2	1,690	»	1,300	»
Liège à Maestricht (canal de)	28	20.5	24,064,668	4,752,489	8,200,419	2,987,590
« Liève » (canal provincial : la) [Beke]	29	7.7	»	»	»	»
Loo (canal de)	30	14.3	14,584	»	70,991	226,361
Louvain à la Dyle (canal communal de)	31	30.0	1,407,689	187,923	930,142	1,293,992
Lys	32	111.9	24,167,797	9,915,410	13,151,171	20,523,721
Maestricht à Bois-le-Duc partie belge du canal de)	33	44.6	59,574,456	8,185,051	35,075,517	8,018,541
Meuse {	34	112.9	50,371,339	7,859,770	18,052,569	11,556,395
	35	23.7	76,110	20,124	129,172	»
	36	46.2	1,506,544	173,112	2,437,912	»
Moervaert (canal du)	37	21.1	65,292	»	40,317	126,842
Mons à Condé	38	20.2	7,345,223	261,531	5,640,894	1,216,389
Nèthes {	39	17.8	1,507	»	68,837	25,765
	40	15.1	155,995	52,766	211,543	264,503
Nieuport à Dunkerque (partie belge du canal de).	41	18.8	73,634	21,676	87,532	294,453
Ourthe canalisée	42	28.8	184	89,792	7,824	»
Passchendaele à Nieuport (canal de)	43	21.0	156,501	24,213	418,277	351,201
Pommerœul à Antoing (canal de)	44	25.2	6,631,333	250,209	4,806,347	1,268,428
Raccordement et Dock à Gand (canal de).	45	4.2	1,462,578	400,875	1,100,670	1,866,772
Roulers à la Lys (canal de)	46	16.6	213,148	3,735	475,726	1,092,093
Rupel	47	12.0	3,583,029	372,325	1,780,640	2,735,499
Sambre	48	94.0	40,960,557	4,922,704	6,016,810	5,299,560
Senne inférieure	49	6.8	»	»	1,156	»
Stekene (canal communal de).	50	5.0	588	»	190	32,656
Turnhout à Anvers (canal de).	51	37.3	3,932,803	508,181	7,452,834	9,870,394
Ypres à l'Yser (canal d')	52	15.3	»	»	»	845
Yser	53	41.3	13,628	883	159,896	195,767
Zuidleede	54	12.7	»	»	»	»
Totaux	55	1,657.8	449,206,803	95,509,678	270,059,384	174,481,518
NAVIGATION PAR						
Bruxelles au Rupel (canal de)	31.5	455,742	»	444,154	792,760	
Bruges à Zeebrugge (canal de)	10.1	3,560,504	20,887	1,065,792	»	
Gand à Ostende (canal de) sect. de Bruges à Ostende	23.3	51,922	»	»	»	
Gand à Terneuzen (canal de)	17.5	11,814,232	855,540	553,349	»	
Louvain à la Dyle (canal de) (e)	30.0	»	»	»	»	
Totaux	112.4	15,882,400	876,427	2,063,295	792,760	

(*) D'après les renseignements fournis par l'Administration des Ponts et Chaussées Ministère de l'Agriculture et des Travaux publics.

(a) Le tonnage kilométrique est égal au produit du tonnage absolu par la distance kilométrique parcourue. — (b) Le mouvement indiqué ne se rapporte qu'aux bateaux d'intérieur, abstraction faite de tout mouvement maritime. — (c) Les entrées et les sorties à frontière sont celles qui ont été observées à Smeermaes, à Kessanich, à Visé et à Loosen. — (d) Le tonnage absolu est indiqué en tonnes Moosom (2 mètres cubes 830). Ce tonnage représente la capacité des navires. — (e) Il n'y a pas eu de navigation maritime en 1922. — (f) U grande partie des marchandises en circulation empruntant plusieurs voies navigables qui se relient entre elles, il n'est pas possible de totaliser les chiffres de cette colonne sans grossir le tonnage réel des marchandises qui ont circulé sur le réseau des voies navigables.

KILOMÉTRIQUES (a).					TOTAUX des marchandises qui ont été en circulation. Tonnes.	Parcours moyen de la tonne. Kil.	MOUVEMENT A LA FRONTIÈRE.		Numéros d'ordre.
Bois.	Produits agricoles (naturels et industriels).	Produits industriels (tous les produits).	Marchandises diverses.	TOTAUX.			Entrées en Belgique. Tonnes.	Sorties de Belgique. Tonnes.	
56,851	332,402	423,943	477,425	18,471,239	884,390	»	»	1	
70,434	321,744	228,504	242,103	6,046,697	424,995	»	»	2	
10,525	284,264	15,137	19,871	706,734	72,541	24,250	11,533	3	
50,190	7,343	2,424	51,420	348,180	152,691	»	»	4	
614,161	9,879,657	2,742,566	12,800,271	55,913,062	2,303,307	»	»	5	
43,871	45,515	29,088	140,369	10,334,325	712,615	»	»	6	
166,120	6,060,429	119,560	255,061	30,365,873	1,073,629	»	»	7	
»	12,152	»	»	12,152	1,288	»	»	8	
191,468	2,191,321	1,491,551	1,896,394	43,860,693	1,226,329	»	»	9	
183,678	2,983,609	351,169	732,683	19,913,258	1,455,443	»	»	10	
1,104	182,462	12,431	230,085	509,102	55,953	»	»	11	
4,696	378,139	47,171	186,332	1,236,611	598,837	»	»	12	
5,227	»	62,795	127,331	1,113,397	224,773	»	»	13	
74,094	55,464	86,527	219,608	3,124,183	166,269	»	»	14	
308,793	343,520	91,475	371,404	17,651,830	878,778	»	»	15	
375,895	2,329,458	2,458,585	2,255,679	54,477,074	1,651,026	157,909	432,197	16	
1,274	54,668	25,186	19,083	563,755	513,714	»	»	17	
20,026	152,185	34,245	167,173	670,899	578,558	»	»	18	
29,638	577,781	79,831	183,606	2,494,440	2,226,841	»	»	19	
2,852,951	79,295,361	34,523,405	49,046,043	320,939,144	10,843,812	2,721,814	2,133,824	20	
3,290	57,767	2,352	6,854	1,655,946	204,667	15,909	177,741	21	
»	»	»	»	»	»	»	»	22	
1,613,558	11,052,948	1,234,589	3,349,732	48,280,108	2,488,030	»	»	23	
178,152	3,380,238	1,279,933	1,907,037	32,239,590	2,915,368	1,321,778	613,511	24	
6,086	107,871	21,760	19,502	192,542	123,278	»	»	25	
1,133,429	7,416,459	3,117,493	5,159,900	136,550,947	3,927,684	»	»	26	
5,679	21,112	»	2,636	32,417	6,234	»	»	27	
241,833	1,425,237	554,172	1,290,985	43,517,393	2,742,230	1,178,350	1,388,760	28	
»	»	»	»	»	705	»	»	29	
1,091	8,972	»	62	322,061	31,888	»	»	30	
21,350	6,943,390	955,836	1,260,482	13,000,804	494,958	»	»	31	
789,957	5,428,729	1,156,157	2,305,418	77,437,460	3,145,881	273,041	402,782	32	
998,693	3,370,576	2,145,020	3,140,628	120,508,482	3,105,342	(c) 1,680,442	(c) 1,164,434	33	
2,224,230	1,979,297	6,675,466	560,440	99,279,506	3,796,653	588,644	928,193	34	
»	»	»	860	226,266	127,080	184,594	353,618	35	
»	360	»	145,387	4,263,315	94,871	(c) 94,871	(c) 91,372	36	
64,698	732,152	138,028	156,514	1,323,843	112,181	»	»	37	
36,462	126,026	83,355	444,881	15,154,761	1,437,862	68,359	613,786	38	
1,323	1,534	2,527	4,397	105,940	50,942	»	»	39	
6,571	124,987	145,348	169,259	1,130,972	107,288	»	»	40	
16,645	302,162	791	7,905	804,798	79,995	51,887	9,513	41	
1,288	606	»	»	99,694	247,830	»	»	42	
30,460	248,685	63	44,749	1,274,149	86,752	»	»	43	
30,980	273,926	134,777	626,277	14,022,277	1,257,527	»	»	44	
131,374	1,488,021	200,444	367,884	7,018,618	3,493,677	»	»	45	
4,266	395,195	5,278	411,376	2,600,817	166,550	»	»	46	
108,307	4,998,054	980,351	2,527,598	17,085,803	3,104,635	»	»	47	
1,388,584	455,637	5,022,960	373,750	70,440,560	3,728,184	78,554	449,545	48	
»	»	103	39,323	40,582	10,249	»	»	49	
10,645	20,785	»	15,390	80,254	16,475	»	»	50	
493,794	543,228	194,517	1,515,653	24,511,409	1,201,760	»	»	51	
»	»	»	»	845	302	»	»	52	
3,259	15,682	»	9,399	398,514	28,583	»	»	53	
311	575	»	377	1,315	2,302	»	»	54	
14,808,411	166,407,733	66,876,813	95,287,186	1,322,435,836	(f)	(e)	(e)	55	

NAVIRES DE MER.

98,437	203,679	8,041	2,014,956	4,017,769	84,202 (d)	»	»
28,821	4,979	1,010	172,286	4,854,279	486,647 (d)	»	»
»	»	»	»	51,922	8,200 (d)	»	»
732,881	1,138,777	1,446,602	12,524,294	29,065,675	4,444,215 (d)	1,091,836	569,100
»	»	»	»	»	»	»	»
880,138	1,347,436	1,456,663	14,711,638	37,989,845	»	»	»

DÉSIGNATION DES VOIES NAVIGABLES.	Nombres d'ordre	LONGUEURS. Kilom.	TONNAGES			
			Combustibles minéraux.	Industrie métal- lurgique. Minerais et métaux.	Matériaux de construction et minéraux	Industrie céramique. Verrerie (Matières pre- mières et produits).
NAVIGATION PAR						
Blaton à Ath (canal concédé de)	1	21.6	5,410,692	50,349	8,340,020	2,008,196
Bossuyt à Courtrai (canal de)	2	15.4	422,669	4,991	423,027	314,275
Bruges à l'Écluse (canal provincial de)	3	13.6	59,265	1,956	122,121	136,634
Bruges à Zeebrugge (canal de)	4	10.1	53,438	»	114,231	20,655
Bruxelles au Rupel (canal concédé)	5	31.5	19,532,240	2,095,027	9,557,200	5,020,726
Centre (canal du)	6	20.9	13,433,043	567,563	3,262,117	829,123
Charleroi à Bruxelles (canal de)	7	73.3	28,053,653	639,748	1,856,736	844,845
Démer (de Diest à Werchter)	8	33.2	»	»	»	»
Dendre canalisée (concédée)	9	65.5	14,481,450	141,099	17,777,010	5,802,998
Dérivation de la Lys (canal de)	10	27.4	3,830,786	418,513	857,732	2,513,418
Durme	11	25.9	40,955	3,232	111,566	47
Dyle (de Malines au Rupel)	12	6.7	206,152	10,729	66,225	254,437
Embranchement vers le camp de Beverloo (can. d')	13	14.8	38,301	934,006	84,482	328,260
Id. vers Hasselt (canal d')	14	39.2	1,019,995	350,931	368,010	1,236,902
Id. vers Turnhout	15	26.0	5,346,073	1,288,094	10,306,295	2,793,413
Haut-Escaut	16	93.0	52,481,075	7,231,603	40,270,501	12,226,605
Dérivation du Strop. à Gand	17	1.1	586,721	96,855	422,899	194,186
Escaut \ Canal de la Pêcherie	18	1.2	81,586	11,096	79,974	68,949
\ Bief intermédiaire	19	2.2	1,160,595	133,235	553,576	540,907
\ Escaut maritime	20	108.0	72,523,405	14,052,199	54,999,149	26,953,545
Espierres (canal concédé de)	21	8.4	702,738	4,23,395	362,746	394,954
Furnes à Bergues (canal de)	22	11.0	»	»	»	»
Gand à Ostende (canal de)	23	70.1	12,178,616	1,241,960	10,552,943	8,557,270
Gand à Terneuzen \ Bras principal	24	17.5	7,166,273	1,639,262	5,683,168	5,481,865
\ (canal de) / Bras de Roodenhuize	25	3.6	25,208	»	10,874	30,213
Jonction de la Meuse à l'Escaut (canal de)	26	86.4	69,971,340	33,906,022	44,640,608	18,266,588
« Langeleede » (canal provincial : la)	27	3.2	1,336	»	3,474	2 038
Liège à Maëstricht (canal de)	28	20.5	26,098,781	6,185,641	9,230,298	3,524,545
« Lieve » (canal provincial : la) [Beke]	29	7.7	»	»	»	»
Loo (canal de)	30	14.3	28,790	116	29,211	176,156
Louvain à la Dyle (canal communal de)	31	30.0	1,645,960	268,614	818,749	1,066,947
Lys	32	111.9	25,384,264	2,424,969	4,118,357	10,777,572
Maëstricht à Bois-le-Duc (partie belge du canal de)	33	44.6	69,471,277	13,965,935	42,740,588	11,674,114
\ canalisée	34	112.9	56,516,373	7,990,544	22,802,781	12,336,109
Meuse \ partiellement canalisée	35	23.7	17,240	»	509,082	»
\ non canalisée (partie belge)	36	46.2	879,598	65,924	2,397,056	46,003
Moervaert (canal du)	37	21.1	151,685	103	58,628	261,449
Mons à Condé	38	20.2	13,360,404	509,401	6,398,249	1,141,887
Nèthes \ Petite Nèthe canalisée	39	17.8	827	»	178	69,785
\ Nèthe inférieure	40	15.1	186,044	48,571	155,150	414,642
Nieuport à Dunkerque (partie belge du canal de)	41	18.8	836,623	86,214	1,191,328	505,696
Ourthe canalisée	42	28.8	2,424	81,472	4,978	»
Passchendaele à Nieuport (canal de)	43	21.0	937,318	136,563	1,511,720	569,221
Pommerœul à Antoing (canal de)	44	25.2	13,077,712	575,079	6,979,438	690,652
Raccordement et Dock à Gand (canal de)	45	4.2	2,104,637	289,024	1,019,510	1,300,810
Roulers à la Lys (canal de)	46	16.6	461,634	»	367,445	750,907
Rupel	47	12.0	4,101,121	456,666	2,150,444	3,879,703
Sambre	48	94.0	43,342,004	14,085,131	8,088,009	5,056,903
Senne inférieure	49	6.8	»	»	2,566	»
Stekene (canal communal de)	50	5.0	3,232	»	4,235	80,854
Turnhout à Anvers (canal de)	51	37.3	5,622,301	385,853	10,103,384	7,474,347
Ypres à l'Yser (canal d')	52	15.3	»	»	1,433	1,604
Yser	53	41.3	39,667	575	264,777	358,188
Zuidleede	54	12.7	»	»	9	52
Totaux	55	1657.8	573,077,521	112,837,260	331,774,287	156,949,195
NAVIGATION PAR						
Bruxelles au Rupel (canal de)	31.5	4,997,334	9,135	188,415	1,063,203	»
Bruges à Zeebrugge (canal de)	10.1	3,867,722	»	1,105,566	»	»
Gand à Ostende (canal de) section de Bruges à Ostende	23.3	556,492	»	»	»	»
Gand à Terneuzen (canal de)	17.5	18,248,947	477,749	1,251,337	16,590	»
Louvain à la Dyle (canal de)	30.0	»	»	»	»	»
Totaux	112.4	27,670,496	486,884	2,545,318	1,079,793	

(*) D'après les renseignements fournis par l'Administration des Ponts et Chaussées (Ministère de l'Agriculture et des Travaux publics).

(*) Le tonnage kilométrique est égal au produit du tonnage absolu par la distance kilométrique parcourue. — (b) Le mouvement indiqué ne se rapporte qu'aux bateaux d'intérieur, abstraction faite de tout mouvement maritime. — (c) Les entrées et les sorties à la frontière sont celles qui ont été observées à Smeermaes, à Kessenich, à Visé et à Loozen. — (d) Le tonnage absolu est indiqué en tonnes Moorsom (2 mètres cubes 830). Ce tonnage représente la capacité des navires. — (e) Une grande partie des marchandises en circulation empruntant plusieurs voies navigables qui se relient entre elles, il n'est pas possible de totaliser les chiffres de cette colonne sans grossir le tonnage réel des marchandises qui ont circulé sur le réseau des voies navigables.

KILOMÉTRIQUES (a).

Bois.	Produits agricoles (naturels et industriels).	Produits industriels (tous les produits).	Marchandises diverses.	TOTALS.	TOTALS des marchandises qui ont été en circulation. Tonnes.	Eparcours moyen de la tonne. Kil.	MOUVEMENT A LA FRONTIERE.		Numéros d'ordre.
							Entrées en Belgique. Tonnes.	Sorties de Belgique. Tonnes.	

BATEAUX ORDINAIRES (b).

124,826	283,457	140,508	232,805	16,590,853	789,908	»	»	1
2,405	50,703	8,491	24,426	1,250,987	120,752	»	»	2
2,680	259,981	»	14,432	597,069	67,140	21,522	12,049	3
41,698	»	5,945	20,947	256,914	30,910	»	»	4
1,126,872	10,151,921	3,327,639	13,957,278	64,768,903	2,541,257	»	»	5
61,821	119,700	40,201	25,138	18,338,706	1,140,554	»	»	6
267,478	6,603,265	151,303	275,590	38,092,618	1,489,075	»	»	7
»	»	»	»	»	»	»	»	8
499,967	1,786,146	592,346	1,135,700	42,216,716	1,154,988	»	»	9
119,757	2,379,412	77,417	596,329	10,793,364	769,928	»	»	10
1,114	143,829	31,812	242,155	574,710	58,966	»	»	11
13,022	421,918	85,404	213,590	1,271,477	667,885	»	»	12
11,964	3,320	133,553	270,957	1,804,843	375,604	»	»	13
131,057	44,546	186,663	370,575	3,708,679	172,627	»	»	14
687,321	377,868	202,296	770,038	21,771,398	1,133,939	»	»	15
1,354,569	6,091,986	6,518,639	4,846,489	131,021,407	2,398,297	227,240	576,148	16
6,487	104,257	73,224	64,901	1,549,530	1,409,528	»	»	17
23,137	165,445	43,029	169,520	642,736	563,622	»	»	18
35,729	600,353	157,883	218,667	3,400,945	3,181,517	»	»	19
4,294,595	75,114,176	29,833,888	50,789,832	328,560,789	12,198,810	2,241,429	1,729,535	20
18,396	90,143	5,729	39,598	2,046,699	246,845	36,188	206,845	21
»	»	»	»	»	»	»	»	22
1,743,708	8,662,529	1,695,759	3,652,900	48,285,694	1,878,355	»	»	23
252,011	3,118,618	2,480,564	1,661,658	27,483,419	2,558,753	1,014,463	499,621	24
6,842	87,889	29,849	17,964	208,839	132,330	»	»	25
2,363,625	8,203,375	2,449,801	8,893,061	188,694,420	4,815,120	»	»	26
1,892	20,732	»	343	29,815	5,734	»	»	27
393,539	1,530,638	650,397	2,472,389	50,086,228	3,026,240	1,420,290	1,425,370	28
»	»	»	»	»	1,442	»	»	29
4,320	128,244	846	9,831	377,514	39,084	»	»	30
74,617	7,586,353	1,923,395	1,532,923	14,917,558	573,118	»	»	31
416,729	3,921,404	398,837	1,825,374	49,267,506	3,099,975	416,815	154,828	32
1,151,946	3,882,320	2,827,029	7,284,669	152,997,878	3,861,951	c) 2,018,431	c) 1,638,230	33
3,110,506	2,022,469	7,371,924	990,409	113,141,115	4,489,749	468,655	1,040,696	34
»	»	»	3,268	529,590	170,880	213,898	364,770	35
»	10,393	»	223,575	3,622,549	79,235	(e) 41,730	(e) 77,305	36
73,801	695,037	162,244	148,674	1,551,621	129,790	»	»	37
94,358	180,923	67,973	93,755	21,816,950	1,764,412	142,207	464,804	38
1,065	1,252	4,770	5,712	83,589	49,303	»	»	39
1,274	212,086	165,928	77,443	1,261,138	148,391	»	»	40
82,191	475,484	35,220	197,107	3,409,863	236,418	63,758	113,642	41
»	5,858	»	1,176	95,908	297,460	»	»	42
137,910	622,059	13,002	259,644	4,187,437	243,502	»	»	43
62,778	250,151	150,175	425,735	22,211,720	1,521,589	»	»	44
138,660	1,395,384	346,365	330,742	6,925,132	3,392,965	»	»	45
4,326	455,743	4,476	495,334	2,509,865	165,845	»	»	46
201,098	5,452,513	1,672,472	2,595,474	20,509,491	3,644,621	»	»	47
2,067,907	442,510	6,757,768	337,708	80,177,940	3,853,544	90,860	295,479	48
»	»	»	35,761	38,327	9,349	»	»	49
12,295	37,015	»	6,935	144,566	29,978	»	»	50
501,712	184,216	337,232	2,362,926	26,971,971	1,214,278	»	»	51
3,209	»	»	11	6,257	2,235	»	»	52
82,530	226,418	5,464	50,432	1,028,051	75,474	»	»	53
579	584	»	89	1,313	2,426	»	»	54
21,780,323	154,604,623	71,167,460	110,241,999	1,532,432,667	(e)	»	»	55

NAVIRES DE MER.

1,028,052	15,120	97,011	1,858,764	9,257,034	286,730(d)	»	»	»
59,375	»	11,019	74,973	5,118,655	705,166(d)	»	»	»
»	»	»	»	556,492	85,812(d)	»	»	»
1,353,607	3,135,982	2,501,239	11,852,312	38,837,763	8,582,736(d)	1,654,285	565,016	»
2,441,034	3,151,102	2,609,269	13,788,049	53,769,944	»	»	»	»

BAS-SINS.	SERVICES	1922			1923		
		Dépenses ordinaires	Dépenses extraordin.	Dépenses recouvrables.	Dépenses ordinaires.	Dépenses extraordin.	Dépenses recouvrables.
	Voies navigables et rivières.						
ESCAUT	Escaut	1,176,597	826,679	3,939,342	1,287,866	518,750	2,780,398
	Haine	8,126	»	»	»	»	»
	Lys	227,700	364,656	809,287	328,336	49,822	309,342
	Dendre	3,126	260,000	»	8,213	286,842	»
	Durme	30,875	»	380,032	44,076	»	70,940
	Rupel	30,934	»	83,842	56,718	»	9,670
	Nêthe inférieure et Grande Nêthe	76,449	»	»	56,716	»	»
	Petite Nêthe canalisée	64,844	31,491	»	61,220	2,411	»
	Dyle et Démer	78,395	»	»	135,345	»	»
	Senne	30,962	19,952	»	105,271	42,315	»
	Canal du Centre	124,497	»	»	(a)	»	»
	» de Mons à Condé	68,292	»	5,056	40,300	11,979	»
	» de Pommerœul à Antoing	121,888	»	59	35,700	3,545	»
	» de Bossuyt à Courtrai	155,861	»	40,326	179,125	»	50,584
	» de la Lys à l'Yperlée	35,532	»	»	1,817	»	10,639
	» de Roulers à la Lys	90,510	2,900	2,160	162,450	6,000	102,073
	» Dérivation de la Lys	221,835	»	126,688	103,082	148,218	196,084
	» d'écoulement des eaux du sud de Bruges	42,012	»	»	94,730	»	»
	» de Gand à Ostende	323,024	25,014	314,266	695,397	121,659	468,548
	» de Passchendaele à Nieuport	192,778	»	791,474	117,211	»	49,817
	» de Selzaete à la mer	159,108	69,348	»	141,840	»	»
	» de Gand à Terneuzen	878,332	742,993	2,144,430	791,670	6,944	975,182
	» Moervaart et Zuidede	15,623	»	»	24,348	»	»
	» Maritime de Bruges à Zeebrugge	600	»	»	»	»	»
	» de Roulers à Bruges ou à Dixmude	»	1,500	»	»	»	»
	» de Burghet à Saint-Gilles-Waes	»	2,515	»	»	2,000	»
	» de Bruxelles au Rupel	»	10,126	»	»	48,501	»
» de Blaton à Ath	»	»	87,711	»	»	98,245	
» de l'Espierres	»	»	»	»	»	251,421	
Canaux houillers	»	5,606,857	»	»	9,212,366	»	
Meuse	1,682,000	8,964,742	314,881	1,326,431	6,336,371	394,521	
Sambre	655,773	1,196,837	»	777,956	595,554	»	
Ourthe	119,805	484,770	»	76,540	281,538	»	
Canal de Charleroi à Bruxelles	724,489	»	»	(b) 1,117,756	»	»	
» Liège à Maestricht	490,650	»	»	382,805	»	»	
» Maestricht à Bois-le-Duc	346,375	»	»	254,786	»	»	
» Jonction de la Meuse à l'Escaut	457,938	»	»	949,923	»	»	
» embranchement vers Beverloo	512,740	»	»	65,312	»	»	
» » » Hasselt	407,058	»	»	38,160	»	»	
» » » Turnhout	145,567	»	»	87,630	»	»	
» de Turnhout à Anvers	372,942	»	»	108,827	»	»	
Canaux brabantons	»	1,302,741	»	»	289,420	»	
» Liège vers Anvers	»	2,958,449	»	»	3,781,954	»	
Yser	98,329	»	52,199	56,195	»	»	
Canal de Loo	10,708	»	»	11,432	»	»	
» d'Ypres à l'Yser	2,735	»	95,493	3,527	»	109,426	
» de Nieuport par Furnes à Dunkerque	50,417	»	»	12,810	»	»	
» de Furnes à Bergues	»	»	»	15,440	»	»	
	TOTAUX	10,235,426	22,871,570	9,187,246	9,756,961	21,746,189	5,876,890
	Ports, côtes, phares et fanaux.						
Port d'Ostende	527,096	5,771,053	1,575,111	912,784	8,887,675	585,015	
» de Nieuport	257,414	»	2,548,804	445,820	»	1,322,891	
» de Blankenberghe	248,211	458	»	339,644	»	»	
» de Zeebrugge	75,544	2,480,500	252,765	15,700	2,566,217	366,231	
Côte et boisement des dunes	764,039	1,691,581	2,289,047	1,320,007	2,566,217	1,087,578	
Phares et fanaux	10,371	74,078	151,890	6,756	»	457,514	
Dragages (ports et côtes)	1,774,742	1,325,402	»	1,800,000	»	»	
	TOTAUX	3,657,417	11,343,072	6,817,617	4,840,711	14,020,109	3,819,229
	Divers.						
Installations maritimes d'Anvers	»	16,285,650	»	»	16,081,321	»	
Gileppe	3,628	79,582	»	»	»	»	
Autres dépenses	390,066	1,200,000	»	886,192	»	»	
	TOTAUX GÉNÉRAUX	14,286,537	51,779,874	16,004,863	15,483,864	51,847,619	9,696,119

(*) D'après les renseignements fournis par l'Administration des Ponts et Chaussées.

(a) Voir note b. — (b) Dépense faite pour le Canal de Charleroi et le Canal du Centre.

SPÉCIFICATIONS.	ANVERS.	BRUXELLES.		CHARLE- ROI.	GAND.	LIÈGE.			VER- VIERS.		
	Cie géné- rale des Tramways d'Anvers.	Les Tramways Bruxellois	Soc. Gén. des Chem. de fer Économ.	Tramw. Électr. du pays de Charleroi et exten- sions.	Tramways électriq. de Gand.	Tramways Liégeois. (^a)	Soc. anon. des Tram- ways Est- Ouest de Liège et extensions	Railways économ. Liège- Seraing et extensions	Tramways Verviétois (^b)		
Année 1920.											
Étendue exploitée . . (mètres)	126,781	145,500	33,369	14,640	37,690	36,000	27,475	20,800	20,000		
Matériel roulant.	} Nombre de voitures motrices . . .	264	400	157	43	134	116	59	43	41	
		} Nombre de voitures remorques . .	194	299	99	44	15	130	51	65	24
Voyageurs transportés (milliers).	} Total		179,326	40,548	11,577	22,531	28,620	12,003	"	7,212	
		} Moyenne par jour.	"	493	112	32	62	86	37	"	20
Nombre de jours-kilomètres . .	"		52,962	12,146	5,313	13,526	"	9,012	6,616	"	
Nombre de jours-voitures (chiffre moyen)	"	112,792	254,436	49,187	16,088	"	"	20,497	22,861	12,517	
Parcours kilomètres (en milliers) des voitures	} Totales (1,000 fr.)	19,058	41,274	7,366	2,174	4,426	6,410	3,644	3,769	1,888	
		} Par kilom. d'étendue exploitée. (1,000 fr.)	19,101	43,556	8,996	2,778	5,174	6,293	3,473	3,591	2,115
Recettes.	} Par jour-kilom. fr.		151	299	270	190	137	175	126	173	106
		} Par jour-voiture fr.	"	822	740	520	383	"	385	543	"
			169	171	183	173	"	"	169	157	169
		Dépenses.	} De prem. établ., cumulées depuis le début de l'exploit ^a (1,000 fr.)	36,994	81,065	13,609	3,626	10,070	4,416	5,094	6 800
} D'exploitation, non comprises les charges oblig. et autres. (1,000 fr.)	18,603			40,321	9,277	2,573	5,074	5,798	3,125	3,667	2,115
	Année 1921.										
Étendue exploitée . . (mètres)	139,161	145,500	35,103	14,640	37,690	36,000	27,475	20,800	20,000		
Matériel roulant.	} Nombre de voitures motrices . . .	269	431	161	43	134	118	59	43	41	
		} Nombre de voitures remorques . .	210	330	99	44	15	130	51	65	24
Voyageurs transportés (milliers).	} Total		176,219	39,683	11,852	21,251	28,838	12,462	13,283	4,270	
		} Moyenne par jour.	"	502	109	32	58	79	34	36	19
Nombre de jours-kilomètres . .	"		51,071	12,742	5,343	13,757	"	10,001	7,572	"	
Nombre de jours-voitures (chiffre moyen)	"	113,608	267,111	48,512	15,626	"	"	20,977	26,395	7,144	
Parcours kilomètres (en milliers) des voitures	} Totales (1,000 fr.)	19 158	40,797	7,511	2,229	4,490	6,710	3,548	4,279	1,080	
		} Par kilom. d'étendue exploitée. (1,000 fr.)	24,011	51,215	10,679	3,566	6,428	8,514	4,651	5,158	1,465
Recettes.	} Par jour-kilom. fr.		173	352	304	244	171	236	169	248	73
		} Par jour-voiture fr.	"	1,003	838	667	467	"	465	681	"
			211	192	220	228	"	"	222	195	205
		Dépenses.	} De prem. établ., cumulées depuis le début de l'exploit ^a (1,000 fr.)	37,806	83,005	14,709	3,626	10,097	4,478	5,122	7,348
} D'exploitation, non comprises les charges oblig. et autres. (1,000 fr.)	21,976			46,763	11,254	3,198	6,070	7,187	3,861	4,897	1,503

(*) D'après les renseignements fournis par l'Administration de la Voirie communale (Ministère de l'Agriculture et des Travaux Publics).

(a) Les dépenses de premier établissement n'ont rapport qu'au réseau du gouvernement, celles du réseau communal étant faites par la ville de Liège.

(b) Les dépenses de premier établissement comprennent celles de la Société et celles des lignes communales.

SPÉCIFICATIONS.		1921.	1922.	1923.	1924.	
Lettres privées	ordinaires	Nombre.	264,599,408	274,343,030	294,563,227	293,237,300
	recommandées	Id.	7,042,074	7,035,685	7,211,735	7,531,659
	assurées	Id.	271,961	311,141	370,624	433,607
	Total.	Id.	271,913,443	281,689,856	302,145,586	301,202,566
	Montant des sommes assurées	Frs.	400,092,562	316,118,490	506,806,088	611,038,509
Lettres de service	ordinaires	Nombre.	62,213,565	74,691,162	65,855,089	72,493,880
	recommandées	Id.	2,807,355	2,447,782	2,283,388	1,976,423
	Total.	Id.	65,020,920	77,138,944	68,138,477	74,470,303
Totaux généraux des lettres.		Id.	336,934,363	358,828,800	370,284,063	375,672,869
Cartes postales	Id.	104,439,011	98,976,241	109,506,296	111,254,248	
Cartes de visite sous enveloppe ouverte	Id.	4,165,252	4,258,332	4,976,972	5,409,820	
Journaux	Id.	231,479,492	276,949,764	300,774,901	312,448,202	
Imprimés	Id.	159,705,000	198,392,844	219,491,709	227,716,455	
Echantillons	Id.	7,879,546	8,808,761	9,985,644	10,337,548	
Papiers d'affaires	Id.	3,974,316	4,275,817	4,603,515	4,988,379	
Mandats de poste (a)	Nombre.	2,001,165	1,896,276	2,230,032	2,271,447	
	Montant.	359,441,379	317,106,666	335,201,411	371,770,693	
Bons de poste (b)	Nombre.	637,178	581,453	196,473	(b)	
	Montant.	6,564,832	6,062,200	2,127,692	(b)	
Effets de commerce déposés à l'encaissement	Nombre.	646,825	669,862	654,407	704,327	
	Montant.	353,105,967	364,677,435	414,854,674	518,098,700	
Effets de commerce déposés à l'acceptation	Nombre.	7,623	8,189	7,712	8,321	
Quittances déposées à l'encaissement	Nombre.	5,420,674	5,591,221	5,604,833	5,703,094	
	Montant.	275,324,357	231,324,996	231,614,580	266,057,778	
Coupons et titres amortis déposés à l'encaissement	Nombre.	31,644	22,754	(c)	(c)	
	Montant.	411,917	322,275	(c)	(c)	
Abonnements souscrits	Nombre.	2,123,053	2,442,732	2,659,092	3,157,822	
	Montant.	13,800,876	16,084,389	19,060,030	22,289,321	
Permis de pêche	Nombre.	133,755	139,214	153,672	129,576	
	Montant.	380,614	411,474	468,403	1,036,630	
Exprès. — Envois de toute nature	Nombre.	2,674,646	2,339,374	2,385,352	2,407,109	
	Montant.	3,356,099	2,595,873	2,008,192	2,112,197	
Caisse d'épargne.	Versements	Montant.	510,225,982	457,635,169	473,116,566	581,402,516
	Remboursements	Nombre.	783,607	775,722	761,800	694,745
	Livrets existants au 31 déc.	Montant.	349,929,899	378,918,072	422,418,234	420,126,999
	Solde	Nombre.	3,260,262	3,390,736	3,446,458	3,531,086
		Frs.	1,486,459,269	1,608,910,842	1,777,474,157	2,021,623,138
Caisse de retraite.	Paiements	Nombre.	166,344	177,392	219,206	112,546
		Montant.	7,790,210	9,857,338	12,365,302	8,856,362
Caisse d'assurances.	Versements	Nombre.	6,521	5,827	5,335	5,247
		Montant.	977,645	737,767	468,306	500,521
	Paiements	Nombre.	182	240	207	209
		Montant.	179,947	271,864	221,073	223,183
Lettres et cartes postales tombées en rebut	Nombre.	360,498	366,517	367,110	400,530	
Agents postaux	Id.	14,696	(d) 16,517	(d) 16,796	(d) 16,544	
Bureaux de poste	Id.	1,730	1,739	1,683	1,662	

(*) D'après les renseignements fournis par l'Administration des Postes et d'après le Compte rendu des opérations des chemins de fer, postes télégraphes et marine et le Compte rendu de la Caisse générale d'épargne et de retraite.

(a) A partir d'avril 1920, la liquidation des abonnements et des bordereaux d'effets de commerce n'a plus été effectuée par mandats-poste. — (b) Ce service à l'émission a été supprimé à partir du 1^{er} mai 1923. — (c) Service supprimé à partir du 1^{er} janvier 1923. — (d) Y compris les facteurs surnuméraires.

II. — RECETTES ET DÉPENSES.

SPÉCIFICATIONS.		1921.	1922.	1923.	1924.
Recettes.					
Vente de timbres-poste (a)	Frs.	79,204,492	88,411,377	96,532,860	117,212,188
Journaux et imprimés affranchis en espèces	»	1,526,709	1,759,691	2,049,876	2,507,019
Taxe sur les mandats et bons de poste (e)	»	1,595,886	1,479,618	(e) 513,009	»
Effets de commerce	»	926,207	968,480	1,031,630	1,246,919
Abonnements, encaissements et droits de boîte (émoluments)	»	473,306	516,501	637,695	1,309,077
Taxe sur la vente des permis de pêche.	»	34,982	36,504	40,044	64,788
Produits du service des chèques et virements	»	3,585,706	(d) 889,610	(d) 1,012,762	(d) 1,116,762
Frais d'encaissement des impôts par quittances	»	35,104	(c)	(c)	(c)
Reliquat des décomptes avec les services étrangers (en plus ou en moins).	»	2,410,502	1,790,540	2,903,875	2,302,714
Produits extraordinaires	»	205,967	118,623	1,806,878	(f) 16,517,131
Total de la recette brute.		89,998,861	95,970,944	106,528,629	142,276,598
Dépenses	»	135,263,534	128,009,586	135,067,244	162,713,211
<i>Recette nette</i>	»	<i>-45,264,673</i>	<i>-32,038,642</i>	<i>-28,538,615</i>	<i>-20,436,613</i>

III. — SERVICE DES CHÈQUES (b).

OBJET.	1921.		1922.		1923.		1924.	
	Nombre.	Montant.	Nombre.	Montant.	Nombre.	Montant.	Nombre.	Montant.
Versements	6,854,013	1,000 fr. 10,658,395	8,473,795	1,000 fr. 12,417,568	9,397,939	1,000 fr. 15,415,688	10,632,761	1,000 fr. 17,983,731
Chèques	4,012,745	10,305,223	4,650,184	12,366,806	5,147,716	15,091,683	5,798,409	18,181,685
Virements. } Crédit	2,542,315	17,351,882	4,513,829	23,748,722	6,156,942	34,140,034	7,643,575	41,175,564
} Débit	2,159,213	17,353,076	3,758,259	23,724,992	5,022,464	34,113,145	6,164,870	41,164,963
Divers. } Crédit	311,205	29,941	174,922	41,822	69,295	67,680	68,399	66,874
} Débit	38,918	33,995	333,873	82,639	572,497	122,577	601,593	124,986
Mouvement total.	15,918,409	55,732,612	21,904,862	72,382,549	26,368,853	98,950,807	30,969,607	118,697,803
Comptes au 31 décembre	65,514	714,772	93,726	748,447	116,028	1,044,443	137,210	798,978

(a) Y compris le produit des quittances à encaisser, le produit des droits de boîte et des lettres taxées. — (b) Ce service a été inauguré le 16 avril 1913. — (c) Ce service est supprimé. — (d) Ce chiffre ne comprend pas le produit de l'affranchissement de bulletins de versement et de cartes-récépissés, vente de formules de bulletins de versement, de chèques et de cartes-récépissés, etc. Ce produit est compris dans celui de la vente des timbres-poste. — (e) Depuis le 1^{er} mai 1923, les taxes sont représentées en timbres-poste apposés sur les titres. Les services des bons de poste à l'émission a été supprimé à partir du 1^{er} mai 1923. — (f) Comprend les sommes remboursées par d'autres administrations du chef des prestations fournies pour leur compte par la poste.

SPÉCIFICATIONS.		1921.	1922.	1923.	1924.
Dépenses.					
Dépenses accumulées de premier établissement . . .Fr.		30,921,895	32,261,329	(h)40,592,236	(h)46,680,615
Dépenses annuelles d'exploitation (e) . . . »		30,447,326	32,735,414	39,168,468	47,488,752
Recettes.					
Des télégrammes .	intérieursFr.	7,605,346	7,218,760	8,244,315	8,395,793
	internationaux »	(f) 13,444,932	(f) 14,400,071	(f) 24,219,164	(f) 31,852,241
	en transit »				
TOTAUX . . . »		21,050,278	21,618,831	32,463,479	40,248,034
Des exprès postaux (sommes dues par la Poste) . . . »		1,642,758	1,584,446	1,637,459	1,639,444
Diverses »		629,814	702,151	(g) 2,034,672	(g) 2,636,636
TOTAUX . . . »		23,322,850	23,905,428	36,135,610	44,524,114
Communes aux télégraphes et aux téléphones (prestations fournies à d'autres administrations)Fr.		»	»	1,052,980	1,042,163
Nombre de télégrammes.					
A. — Télégrammes privés.					
Intérieurs	Dépêches de l'Etat	123,800	86,270	75,925	72,149
	Transactions commerciales	1,477,564	1,363,844	1,451,860	1,482,017
	Nouvelles de Bourse	67,600	49,180	105,497	7,656
	Correspondances de journaux	4,960	6,401	7,758	7,656
	Affaires privées	1,775,215	1,795,250	1,996,808	2,026,255
TOTAUX		3,449,139	3,300,945	3,637,848	3,588,077
Internationaux	Dépêches de l'Etat	44,398	31,995	26,805	22,102
	Transactions commerciales	2,857,400	3,069,886	3,133,188	3,556,211
	Nouvelles de Bourse	212,505	151,020	180,401	28,602
	Correspondances de journaux	40,950	32,000	25,103	726,757
	Affaires privées	1,155,200	981,202	889,240	726,757
TOTAUX		4,310,453	4,266,103	4,254,737	4,333,672
En transit	975,218	1,077,101	933,022	1,023,369	
TOTAUX		8,734,810	8,644,149	8,825,607	8,945,118
B. — Télégrammes de service.					
Chemins de fer de l'Etat		10,916,800	9,544,300	10,699,800	8,742,677
Télégraphes		370,800	413,900	380,300	368,433
Postes		256,500	250,600	240,100	240,241
Chemins de fer concédés		110,700	178,900	162,000	135,788
Divers (marine, service météorologique, etc.)		4,700	12,500	6,900	8,546
TOTAUX		11,659,500	10,400,200	11,489,100	9,495,685
RELEVÉS GÉNÉRAUX		20,394,310	19,044,349	20,314,707	18,440,813
Longueur des	filis conducteurs (a)kil.	44,251	44,673	44,598	44,569
	lignes télégraphiques (b) »	8,221	8,442	8,662	8,686
Nombre des	agents télégraphiques (c)	8,992	8,075	8,168	8,448
	agents auxiliaires (d)	6,575	5,756	5,752	5,446
	appareils en service	2,613	2,813	2,803	2,869
	bureaux télégraphiques ouverts à la correspondance privée au départ et à l'arrivée	1,649	1,655	1,650	1,632

(*) D'après les renseignements fournis par le *Ministère des Chemins de fer, Marine, Postes et Télégraphes.*

(a) Non compris les fils, établis aux frais des concessionnaires de chemins de fer, pour les besoins du service d'exploitation de leurs lignes, ni les fils établis le long des cours d'eau et des canaux pour le service de la navigation et l'annonce des crues d'eau. — (b) Non compris les lignes établies le long des cours d'eau et des canaux pour le service de la navigation et l'annonce des crues d'eau, ni celles établies aux frais des concessionnaires de chemins de fer. — (c) Y compris les fonctionnaires, employés et ouvriers qui s'occupent simultanément de télégraphie et de téléphonie. Y compris également les porteurs de télégrammes. — (d) Agents des chemins de fer, des postes, ponts et chaussées, etc., qui prêtent leur concours au service télégraphique et au service téléphonique. — (e) Chiffre approximatif qui ne comprend pas les frais d'amortissement ni l'intérêt du capital de premier établissement. — (f) Y compris le produit de la surtaxe appliquée, depuis le 1^{er} février 1920, aux télégrammes pour l'étranger et destinée à couvrir les pertes de change. Ce chiffre pour 1924 est approximatif. — (g) Comprend notamment le produit de la vente de vieux matériaux ainsi que les redevances encaissées pour travaux effectués pour compte de tiers. Antérieurement à 1923, ces deux recettes étaient inscrites, comme fonds de remploi, au Budget des recettes et dépenses pour ordre. — (h) Y compris 7,714,881 fr. de dépenses recouvrables en vertu des traités de paix et 7,832,318 fr. d'indemnités pour cherté de vie (1923) ainsi que respectivement 7,827,510 francs et 7,833,707 francs en 1924. Les chiffres de 1924 sont approximatifs.

SPÉCIFICATIONS.		1922.	1923.	1924.
Recettes.				
Service régional	abonnements fr.	32,214,089	37,429,226	45,085,176
	conversations payées par les abonnés fr.	»	»	385,596
	conversations payées dans les bureaux publics fr.	324,839	372,914	481,055
	avis d'appel téléphonique fr.	22,740	27,744	27,821
	Recettes diverses (a) fr.	339,709	2,467,383	2,584,798
	Total fr.	32,901,377	40,297,267	48,564,446
Service à grande distance interne	conversations fr.	6,735,813	8,397,670	9,668,078
	circuits loués fr.	560,000	532,420	737,180
	avis d'appel téléphonique fr.	21,966	26,000	31,913
	Total fr.	7,317,779	8,956,099	10,437,171
Service international	conversations fr.	5,005,993	6,260,572	12,310,570
	abonnements fr.	83,552	58,503	93,916
	transit fr.	83,076	121,671	124,018
	Total b) fr.	5,172,621	6,440,746	12,528,504
Total général des recettes fr.		45,391,777	55,694,112	71,530,121
Dépenses.				
Accumulées de premier établissement fr.		186,889,326	c)271,854,493	c)391,774,209
Annuelles d'exploitation (d) fr.		29,319,054	33,236,985	52,913,979
Renseignements divers.				
Longueur des fils	Service local et régional kilomètres.	585,374	646,424	773,775
	» à grande distance interne »	37,195	39,475	45,906
	» international »	13,025	14,520	17,330
Nombre des bureaux centraux	320	334	346	
» des abonnements au service régional	73,886	86,968	102,321	
» des bureaux publics	436	443	449	
» des bureaux chargés de l'échange des télégrammes avec les abonnés	301	313	324	
» des bureaux transmettant leurs télégrammes par téléphone à des bureaux télégraphiques voisins	72	68	66	
» des raccordements téléphoniques privés au réseau télégraphique de l'Etat	11	4	4	
» des abonnements au service des conversations du public avec les services établis dans les stations de chemin de fer	3	3	»	
» des abonnements au service des conversations interurbaines internes	»	»	»	
» des microphones en usage	20	23	23	
	100,518	117,263	135,678	
Mouvement téléphonique :				
Service local et régional	Nombre des conversations au départ des postes d'abonnés	115,982,871	137,153,000	151,245,477
	» des conversations payées dans les bureaux publics	1,536,772	1,779,905	1,968,196
	» des avis d'appel téléphonique	44,675	54,203	52,329
Service à grande distance interne	» des télégrammes téléphonés	2,185,596	2,600,088	2,844,911
	Nombre des conversations (e)	3,661,847	4,484,110	5,103,541
Service international : nombre des conversations (f)	31,157	36,734	40,963	
	1,029,492	1,237,188	1,405,131	
Personnel :				
Fonctionnaires et employés (g)		1,626	1,599	1,742
Subalterne (h)		1,259	1,215	1,330

(* D'après les renseignements fournis par le Ministère des Chemins de fer, Marine, Postes et Télégraphes.

(a) Les recettes diverses comprennent le produit des cartes payantes, des abonnements au service des communications permanentes en dehors des vacations des bureaux centraux, des abonnements au service des communications avec les services établis dans les stations de chemins de fer et, à partir de 1923, le produit de la vente de vieux matériaux. — (b) Y compris le produit de la surtaxe appliquée sur les prix des communications à destination de certains pays, en vue de couvrir les pertes de change. — (c) Chiffre approximatif y compris fr. 36,644,901 de dépenses recouvrables en vertu des traités de paix, plus fr. 9,197,078 d'indemnité pour cherté de vie ainsi que respectivement 38,875,672 francs et 9,196,709 francs en 1924. — (d) Non compris les charges d'amortissement ni l'intérêt des capitaux de premier établissement. — (e) Non compris les communications à prix réduit du chemin de fer (145,529 en 1923 et 136,135 en 1924). — (f) Y compris le transit (1,928 en 1923 et 42,754 en 1924 ; non compris les communications d'abonnement (10,582 en 1923, 10,622 en 1924). — (g) Non compris les fonctionnaires et employés s'occupant à la fois du télégraphe et du téléphone (1,382 en 1923 et 1,476 en 1924). — (h) Non compris de nombreux ouvriers s'occupant à la fois du télégraphe et du téléphone.

SPÉCIFICATIONS.		1920.	1921.	1922.	1923.	1924.
Dépenses afférentes aux stations exploitées par l'État (b).						
Dépenses accumulées d'établissement des stations fr.		559,359	611,681	645,781	703,231	709,330
Dépenses annuelles d'exploitation :						
a) Personnel fr.		258,938	337,631	400,703	451,500	521,331
b) Matériel et entretien fr.		16,727	19,637	39,020	35,470	35,804
TOTAL. fr.		275,665	357,268	439,723	486,970	557,135
Recettes au profit de l'État.						
Taxes côtières et de bord fr.		97,629	93,702	107,068	175,455	238,833
Taxes télégraphiques fr.		48,799	50,765	53,146	101,638	150,221
TOTAL. fr.		146,428	144,467	160,214	277,093	389,054
		(d)	(d)	(d)	(d)	(d)
Radiotélégrammes privés échangés.						
A. — <i>Entre les stations de bord belges :</i>						
et la Belgique } à l'intervention des stations côtières belges		4,394	3,785	4,281	5,967	7,827
} id. id. étrangères		3,002	2,556	1,971	1,537	2,413
et l'Etranger } id. id. belges		751	779	1,015	909	1,106
} id. id. étrangères		11,967	10,660	12,641	11,386	12,395
B. — <i>Entre les stations de bord étrangères :</i>						
et la Belgique } à l'intervention des stations côtières belges		2,626	3,005	3,055	3,687	5,019
} id. id. étrangères		3,654	3,490	3,016	3,927	4,175
et l'Etranger } id. id. belges		986	1,999	1,726	2,226	2,665
C. — <i>Entre les stations de bord belges ou entre ces stations et des stations de bord étrangères</i>						
		976	1,221	1,886	1,930	2,125
TOTAL.		28,356	27,495	29,591	1,569	37,725
Radiotélégrammes de service						
originaires ou en destination de stations de bord belges ou échangés entre les stations de bord étrangères et les stations côtières belges.		1,946	2,506	3,383	3,478	4,224
Nombre des agents						
de l'administration centrale } agents de l'Etat.		»	»	»	»	»
} agents des compagnies privées		46	48	57	56	53
des stations côtières		9	9	9	11	11
des stations de bord		5	7	7	11	11
} agents de l'Etat		165	100	119	109	115
} agents des compagnies privées		7	7	7	3	3
Ouvriers		5	5	6	5	5
Nombre des installations en service.						
à ondes amorties.		(c)	(c)	129	142	128
à ondes entretenues.		(c)	(c)	4	3	3
Nombre des stations.						
Stations } ouvertes à la correspondance publique générale		2	2	2	2	2
côtières } ouvertes exclusivement à la correspondance officielle		»	»	»	1	1
} ouvertes à la correspondance publique générale		58	119	124	135	116
Stations } id. id. id. restreinte		7	»	»	»	5
de bord } id. id. officielle		3	4	3	3	3
} id. id. d'intérêt privé		»	»	»	1	1
TOTAL.		70	125	129	142	128

*1) D'après les renseignements fournis par le Ministère des Chemins de fer, Marine, Postes et Télégraphes.

(a) Les chiffres se rapportant aux dépenses imputées sur le budget du télégraphe, aux recettes, au nombre des radiotélégrammes privés, originaires ou en destination de la Belgique ou ayant transité par notre pays, au personnel fonctionnant aux stations côtières et à bord des paquebots de l'Etat, sont déjà compris dans ceux de la télégraphie. — (b) Ces dépenses sont supportées par le télégraphe et par l'Administration de la marine. Il n'a été tenu de compte spécial pour les dépenses en personnel qu'à partir de 1908, et pour les dépenses en matériel et entretien des stations, que depuis 1909. Le service de la marine a pris à sa charge les frais d'établissement des stations de bord, lesquels s'élevaient à 210,089 francs au 31 décembre 1923 et à 211,023 francs au 31 décembre 1924. — (c) Les renseignements font défaut. — (d) Y compris le produit de la surtaxe perçue, le cas échéant, pour couvrir les pertes de change.

COLONIE DU CONGO BELGE

*Les tableaux relatifs à la Colonie du Congo belge
ont été dressés
d'après les renseignements fournis par le Ministère des Colonies.*

SITUATION GÉOGRAPHIQUE.
ÉLÉMENTS DE POSITION.

Latitude, points extrêmes	{ Nord : Gangi (Uele) : 5°20' nord environ. Sud : Mandoko (Katanga) : 13°30' sud environ.
Longitude, points extrêmes.	{ Est : Dungu (Haut-Ituri) : 31°30' environ Est de Greenwich. Ouest : Lunga (Bas-Congo) : 12°10' environ Est de Greenwich.
Altitude, point culminant : Pic Marguerite (Mont Ruwenzori) :	5,120 mètres.
Superficie :	2,385.000 kilomètres carrés.

DÉVELOPPEMENT DES FRONTIÈRES.

Frontière de l'Afrique Equatoriale française	1,520 kilomètres à l'ouest et 1,180 » au nord.
Frontière du Soudan égyptien	520 »
Frontière du Protectorat de l'Uganda	680 » à l'est.
Frontière du Tanganyika	480 » à l'est.
Frontière du Ruanda-Urundi	420 »
Frontière de la Rhodésie anglaise	1,060 » à l'est et 1,020 » au sud
Frontière de l'Angola portugais	2,170 »
Frontière de l'enclave de Cabinda	200 »
Frontière maritime	40 »
TOTAL	9,290 kilomètres.

ÉLÉMENTS CLIMATOLOGIQUES DU CONGO. — Année 1922.

LIEUX D'OBSERVATIONS ET MOIS.	TEMPÉRATURE CENTIGRADE					HUMIDITÉ à 12 heures.	
	maximum absolu.	minimum absolu.	moyenne des maxima.	moyenne des minima.	moyenne		
ELISABETHVILLE. Longitude E., 27°31' Latitude, S. 11°38' Altitude, 1,271 m.	Janvier . .	31°8	14°5	29°2	16°0	22°6	(a)
	Février . .	31°6	14°4	28°3	16°2	22°2	»
	Mars . . .	32°0	14°1	28°6	16°4	22°5	»
	Avril . . .	32°0	6°5	28°5	11°4	19°9	»
	Mai	31°4	5°4	27°8	11°6	19°7	»
	Juin	29°6	3°4	27°6	6°3	16°9	»
	Juillet . . .	29°4	3°3	26°8	6°1	16°4	»
	Août	34°6	4°5	31°3	8°3	19°8	»
	Septembre	36°0	7°7	32°8	11°3	22°0	»
	Octobre . .	36°1	12°0	33°0	15°2	24°1	»
	Novembre.	33°9	14°3	30°8	16°6	23°7	»
	Décembre.	32°9	13°3	29°4	16°1	22°7	»
Moyennes de l'année. . .	»	»	29°5	12°6	21°0	(a)	

(a) Les renseignements font défaut. — N. B. Les renseignements pour 1923 n'ont pas pu être obtenus.

ÉLÉMENTS CLIMATOLOGIQUES DU CONGO. — Année 1922. 291
TEMPÉRATURE CENTIGRADE. — HUMIDITÉ.

LIEUX D'OBSERVATIONS ET MOIS.		TEMPÉRATURE CENTIGRADE.					HUMIDITÉ à 12 heures.
		Maximum absolu.	Minimum absolu.	Moyenne des maxima.	Moyenne des minima.	Moyenne.	
EALA. Longitude, E. 18°21' Latitude, S. 0°03' Altitude, 340 ^m	Janvier	33°8	16°5	30°9	19°5	25°2	75
	Février	35°1	18°4	32°2	19°6	25°9	69
	Mars	34°9	14°0	32°3	18°3	25°3	70
	Avril	34°0	18°0	31°4	19°3	25°3	72
	Mai	33°4	18°0	31°2	19°9	25°5	73
	Juin	32°5	18°0	29°0	18°8	23°9	78
	Juillet	32°9	17°4	29°6	18°8	24°2	75
	Août	32°0	16°6	30°1	18°5	25°0	74
	Septembre	33°4	17°2	30°4	18°7	24°5	74
	Octobre	33°8	17°4	31°2	18°9	25°0	73
	Novembre	33°8	17°8	31°3	19°5	25°4	75
	Décembre	33°7	17°0	31°3	18°8	25°0	75
Moyennes de l'année . . .		—	—	30°9	19°05	25°0	73.6

QUANTITÉ D'EAU TOMBÉE EN MILLIMÈTRES DE HAUTEUR.

STATIONS.	Jan- vier.	Fé- vrier.	Mars.	Avril.	Mai.	Juin.	Juillet.	Août.	Sep- tem- bre.	Octo- bre.	No- vem- bre.	Dé- cem- bre.	TO- TAUX.
Année 1921.													
Barumbu	28.6	64.2	70.8	143.5	168.7	159.5	283.7	209.5	130.1	213.8	143.5	125.1	1741.0
Boma (Colonie scolaire).	136.6	59.7	64.4	186.3	79.2	0.0	0.0	0.0	9.0	29.6	6.4	1.0	572.2
Djombo	13.7	39.4	72.1	258.2	174.9	123.2	281.5	282.0	190.7	117.2	196.2	162.8	1971.9
Eala (Equateur).	74.0	133.9	80.0	225.9	210.2	95.8	73.8	153.6	274.9	229.4	136.9	121.2	1809.6
Elisabethville	316.2	285.2	210.0	57.2	0.8	0.0	0.0	0.0	2.7	13.2	249.5	62.5	1197.3
Lula	104.9	65.4	37.7	91.8	115.9	88.6	178.7	140.8	131.3	242.3	168.7	93.9	1460.0
Année 1922.													
Barumbu	136.4	40.1	121.0	164.0	129.0	168.0	182.3	163.4	185.2	280.0	236.2	176.0	1981.6
Boma (Colonie scolaire).	18.5	25.4	241.5	117.3	88.0	0.0	0.0	0.0	0.0	11.1	65.4	195.5	782.7
Djombo	83.6	47.8	141.3	228.3	169.9	101.1	200.0	114.2	75.2	298.4	147.7	65.1	1672.0
Eala (Equateur).	101.5	135.1	185.1	166.6	162.5	181.3	90.4	83.5	181.1	278.8	142.7	121.7	1830.3
Elisabethville	186.6	297.6	169.8	79.1	5.7	0.0	0.0	0.0	0.0	37.9	121.9	150.5	1043.1
Lula	109.3	97.3	158.1	186.1	67.5	96.7	82.7	204.7	195.0	221.5	299.5	131.1	1849.5

N. B. — Les renseignements pour 1923 n'ont pas pu être obtenus.

DIVISIONS ADMINISTRATIVES ET JUDICIAIRES
AU 1^{er} JANVIER 1923.

PROVINCES ET DISTRICTS.	SUPER- FICIE. — (Km ² .)	DIVISIONS ADMINISTRATIVES.		D. VISIONS JUDICIAIRES.			BUREAUX D'ÉTAT CIVIL.		BUREAUX D'IMMA- TRICULA- TION des non- indigènes.
		Terri- toires.	Chefferies et sous- chefferies indigènes.	Tribu- naux d'appel (chefs- lieux)	Tribu- naux de 1 ^{re} in- stance (chefs- lieux)	Tribu- naux territo- riaux.	Prin- cipaux.	Auxi- liaires.	
Province Congo-Kasaï.									
Bas-Congo (Boma)	84,700	9	330	1	1	»	9	7	7
District urbain de Léopoldville	100	»	»	»	1	»	1	7	2
Kwango (Bandundu)	143,560	12	65	»	»	1	12	2	4
Kasaï (Luebo)	153,120	10	158	»	»	1	10	7	1
Sankuru (Lusambo)	113,320	8	390	»	1	»	8	1	»
TOTAL	494,800	39	943	1	3	2	40	24	14
Province de l'Équateur.									
Équateur (Boende)	154,640	12	245	»	1	»	12	6	1
Lac Léopold II (Inongo)	149,720	10	77	»	»	1	10	»	»
Lulonga (Basankusu)	82,720	7	176	»	»	1	7	3	»
Bangala (Lisala)	93,000	9	345	»	»	1	9	3	»
Ubangi (Libenge)	78,640	7	80	»	»	1	7	1	4
TOTAL	558,720	45	923	»	1	4	45	13	5
Province Orientale.									
Stanleyville (Stanleyville)	132,800	8	616	»	1	»	8	»	»
Haut-Uelé (Niagara)	117,840	10	109	»	»	1	10	2	4
Bas-Uelé (Buta)	130,160	11	268	»	1	»	11	»	1
Aruwimi (Basoko)	63,320	7	355	»	»	1	7	»	»
Maniema (Kasongo)	117,520	7	410	»	»	1	7	»	1
Ituri (Irumu)	98,400	10	550	»	»	»	10	1	5
Kivu (Rutshuru)	111,480	10	77	»	»	»	10	1	10
TOTAL	771,520	63	2,385	»	2	3	63	4	21
Province du Katanga.									
Haut-Luapula (Élisabethville)	157,720	9	56	1	1	»	9	2	5
Tanganika-Moëro (Albertville)	177,280	11	50	»	»	1	11	5	5
Lomami (Kabinda)	119,080	8	70	»	»	1	8	1	»
Lulua (Sandoa)	106,000	5	17	»	»	1	5	»	5
TOTAL	560,080	33	193	1	1	3	33	8	15
Total général (a)	2,385,120	180	4,444	2	7	12	181	49	55

POPULATION DE RACE BLANCHE A LA DATE DU 1^{er} JANVIER.
RÉPARTITION D'APRÈS LA NATIONALITÉ.

NATIONALITÉS.	1905.	1910.	1912.	1913.	1919.	1920 (b)	1921.	1922	1923.	1924.
Belges	1,410	1,928	3,307	3,551	3,673	3,615	4,744	5,502	5,853	6,857
Allemands	51	64	150	120	»	»	»	26	30	25
Américains	48	40	46	92	189	230	308	330	365	364
Anglais	132	324	505	398	746	801	955	909	704	813
Danois	33	29	30	25	22	22	33	30	33	29
Français	45	40	91	158	95	152	202	259	267	350
Hollandais	109	121	129	189	183	185	230	252	235	246
Italiens	238	183	278	268	247	303	354	449	527	692
Portugais	130	167	303	483	568	657	672	727	724	780
Suédois	153	250	210	157	83	86	70	87	110	111
Norvégiens	»	»	»	46	14	14	16	26	26	23
Suisses	92	72	69	83	105	74	90	124	115	154
Grecs	»	»	»	120	266	309	309	334	381	434
Espagnols	»	»	»	9	7	10	22	20	22	22
Autres nationalités	70	181	347	227	197	533	213	514	645	633
Total	2,511	3,399	5,465	5,926	6,395	6,991	8,218	9,589	10,037	11,539

(a) Non compris les provinces du Ruanda-Urundi d'une superficie de 53,430 kilomètres carrés. — (b) Chiffres rectifiés.

POPULATION DE RACE BLANCHE.

à la date du 1^{er} janvier.

293

RÉPARTITION PAR PROVINCE ET PAR DISTRICT.

PROVINCES ET DISTRICTS.	1922.	1923.	1924.	PROVINCES ET DISTRICTS.	1922.	1923.	1924.
Province Congo-Kasaï.				Province Orientale.			
Bas-Congo (Boma)	1,143	1,072	1,394	Stanleyville (Stanleyville)	306	320	357
District urbain de Léopoldville.	1,057	1,129	1,124	Haut-Uele (Niagara)	263	261	309
Kwango (Bandundu)	256	298	362	Bas-Uele (Buta)	253	259	308
Kasaï (Luebo)	333	442	537	Aruwimi (Basoko)	125	128	139
Sankuru (Lusambo)	221	226	204	Lowa (Ponthierville)	84	(d)	(d)
LA PROVINCE	3,010	3,167	3,621	Maniema (Kasongo)	152	212	246
Province de l'Equateur.				Ituri (Irumu)	236	297	346
Equateur (Coquilhatville)	496	497	515	Kivu (Rutshuru)	118	173	192
Lac Léopold II (Inongo)	102	115	139	LA PROVINCE	1,537	1,650	1,897
Lulonga (Basankusu)	172	171	198	Province du Katanga.			
Bangala (Lisala)	221	248	321	Haut-Luapula (Elisabethville)	3,410	3,421	3,968
Ubangi (Libenge)	88	90	94	Tanganika-Moero (Albertville)	389	479	539
LA PROVINCE	1,079	1,121	1,267	Lomami (Kabinda)	100	128	153
				Lulua (Sandoa)	64	71	94
				LA PROVINCE	3,963	4,099	4,751
				Le Congo Belge	9,589	10,037	11,539

ÉTAT CIVIL.

ÉTAT CIVIL.		1913.	1919.	1920.	1921.	1922.	1923.
						(b)	(b)
Naissances.							
Enfants mulâtres reconnus par le père.	Garçons	5	1	4	»	26	15
	Filles	8	1	4	1	16	18
	TOTAL	13	2	8	1	42	33
Enfants blancs issus de mariages légitimes	Garçons	41	30	61	97	111	121
	Filles	39	25	47	68	136	106
	TOTAL	80	55	108	165	247	227
Mariages civils.							
Contractés au Congo dans la population de race blanche.		11	10	28	38	39	34
Décès.							
Survenus parmi les blancs résidant au Congo :							
Belges	Population (a)	3,673	3,615	4,744	5,513	5,853	6,857
	Nombre des décès	97	77	67	91	105	79
Autres nationalités	Population (a)	2,722	3,376	3,474	4,118	4,184	4,682
	Nombre des décès	80	86	85	64	93	98

DÉCÈS (c) — NOMBRE PAR PROVINCE ET PAR AGE.

RÉPARTITION.		PROVINCES.				La Colonie.
		Congo-Kasaï.	Equateur.	Province Orientale.	Katanga.	
Age des décédés.						
1922 (b)	De moins d'un mois	7	2	2	18	29
	D'un mois à moins d'un an	4	1	2	12	19
	D'un an à moins de 3 ans	1	»	»	2	3
	De 3 ans à moins de 7 ans	1	»	»	1	2
	De 7 ans à moins de 20 ans	2	»	»	1	3
	De 20 ans et au delà	49	6	23	64	142
TOTAUX		64	9	27	98	198
1923 (b)	De moins d'un mois	7	»	1	9	17
	D'un mois à moins d'un an	3	»	1	11	15
	D'un an à moins de 3 ans	»	1	»	2	3
	De 3 ans à moins de 7 ans	»	»	»	»	»
	De 7 ans à moins de 20 ans	2	1	2	4	9
	De 20 ans et au delà	36	9	36	52	133
TOTAUX		48	11	40	78	177

(a) Au 31 décembre de l'année — (b) D'après les actes de l'état civil en possession de l'administration centrale du Ministère des Colonies à la date du 1^{er} février 1925. — (c) Y compris les enfants mort-nés. — (d) District supprimé par l'arrêté royal du 3 juillet 1922.

ÉTAT CIVIL.	PROVINCES.								La Colonie.	
	Congo Kasai.		Equateur.		Province orientale.		Katanga.		1922	1923
Naissances.	1922	1923	1922	1923	1922	1923	1922	1923	1922	1923
Enfants mulâtres reconnus par le père	6	3	»	»	18	6	2	6	26	15
garçons	5	»	2	»	6	9	3	9	16	18
filles										
TOTAL.	11	3	2	»	24	15	5	15	42	33
Enfants blancs issus de mariages légitimes	30	37	4	8	28	23	49	53	111	121
garçons	46	31	4	8	36	18	50	49	136	106
filles										
TOTAL.	76	68	8	16	64	41	99	102	247	227
Mariages civils.										
Contractés au Congo dans la population de race blanche.	14	10	»	3	9	5	16	16	39	34
Décès.										
Survenus parmi les blancs résidant au Congo :										
Belges	1,887	2,226	650	734	1,059	1,165	2,257	2,732	5,853	6,857
population (au 31 décemb.)	37	25	8	3	13	22	47	29	105	79
nombre de décès.	1,280	1,395	471	533	591	732	1,842	2,022	4,184	4,682
Autres nationalités	27	23	1	8	14	18	51	49	93	98
population (au 31 décemb.)										
nombre de décès.										

MAGISTRATS, FONCTIONNAIRES ET EMPLOYÉS
SITUATION AU 1^{er} JANVIER.

SERVICES AUXQUELS RESSORTISSENT LES AGENTS.	1921	1922	1923
Gouverneur général	1	1	1
Vice-Gouverneurs généraux	5	5	4
Commissaires généraux, secrétaire général, directeurs d'administration et directeurs.	11	11	10
Personnel judiciaire	54	54	60
Magistrats	42	42	54
Agents de l'ordre judiciaire	44	44	44
Service territorial.	140	150	154
Commissaires de district et commissaires-adjoints	418	468	481
Administrateurs territoriaux	83	84	71
Agents territoriaux et police	103	115	108
Service des secrétariats et de l'imprimerie	188	191	168
Service de l'hygiène	177	177	181
Force publique	126	119	115
Officiers	53	53	61
Sous officiers et armuriers	13	15	9
Service des travaux publics	71	64	74
Service de la marine et de l'hydrographie	75	70	71
Service de l'industrie et du commerce	183	187	211
Service de l'agriculture et service vétérinaire	46	60	47
Service postal et télégraphique	100	»	»
Service des finances et des douanes			
Service des terres (cadastre)			
Service des mines			
TOTAL.	1,933	1,910	1,924

MINES D'OR DE KILO-MOTO (b).

DÉSIGNATION.	1910.	1911.	1912.	1913.	1919.	1920.	1921.	1922.	1923.
Personnel technique	8	14	19	46	76	71	95	99	119
Travailleurs noirs	1,750	2,882	4,278	6,255	7,300	8,365	7,464	6,748	10,940
Etendue exploitée . mètr. carrés	180,000	130,000	201,000	»	375,000	1,900,000	1,450,000	1,791,000	2,660,000
Production kilogr.	877	638	986	1,359	3,355	3,324	2,228	2,311	3,147

(a) D'après les actes de l'état civil en possession de l'administration centrale du Ministère des Colonies à la date du 1^{er} février 1925.

(b) La production pendant les années 1914, 1915, 1916, 1917 et 1918 a été respectivement de kilogr. 1,721; 2,623; 2,997; 3,555 et 3,611.

SOCIÉTÉS.	NATURE de la Production	PRODUCTION ET VALEUR (a). — PERSONNEL.	1919	1920	1921	1922	1923	1924
Union minière du Haut-Katanga.	Cuivre en lingots.	Tonnes	23,019	18,962	30,464	43,362	57,885	85,500
		Valeur	67,677	93,143	109,794	157,448	326,000	473,000
	Cassitérite.	Tonnes	63	294	600	670	720	690
		Valeur	297	2,675	2,945	3,615	8,300	10,100
		Agents blancs	764	865	1,025	784	900	1,050
		Travailleurs indigènes.	12,216	11,837	10,680	8,202	10,000	13,000
Société internationale forestière et minière du Congo.	Diamants.	Carats	215,489	213,092	150,058	192,264	238,688	204,807
		Valeur	10,415	16,033	16,882	24,677	31,387	26,625
		Agents blancs	37	57	83	144	116	100
		Travailleurs indigènes.	7,242	9,090	10,243	12,680	12,140	12,417
Société minière du Luebo	Diamants.	Carats	»	6	41	588	12,950	18,750
		Valeur (francs)	»	1	5	68	1,175	1,960
		Agents blancs	»	»	»	7	10	18
		Travailleurs indigènes.	»	»	»	570	1,130	3,000
Société minière du Kasai	Diamants.	Carats	»	4,160	7,938	13,438	27,854	44,790
		Valeur	»	272	603	1,673	2,807	4,569
		Agents blancs (b)	»	3	7	12	16	19
		Travailleurs indigènes (b).	»	327	598	1,077	1,832	2,890
Compagnie du Kasai.	Or.	Grammes	17,800	17,070	38,230	60,361	»	»
		Valeur	129	123	300	465	»	»
		Agents blancs	1	1	1	2	»	»
		Travailleurs indigènes.	100	110	170	268	»	»
Société belge industrielle et minière du Katanga.	Cassitérite.	Tonnes	»	78	45	6	»	115
		Valeur	»	381	339	30	»	1,150
		Agents blancs	»	4	4	4	»	5
		Travailleurs indigènes.	»	500	500	500	»	250
Compagnie géologique et minière des ingénieurs et industriels belges	Cassitérite.	Tonnes	160	180	240	585	672	597
		Valeur	734	1,170	1,440	4,095	7,728	8,656
		Agents blancs	20	21	23	19	16	»
		Travailleurs indigènes.	1,400	1,600	2,000	1,700	1,550	»
	Charbon.	Tonnes	»	»	»	»	3,500	6,000
		Valeur	»	»	»	»	122	270
		Agents blancs	»	»	»	»	2	3
		Travailleurs indigènes.	»	»	»	»	110	175
Société minière du Béceka	Diamants.	Carats	»	»	»	»	165,000	282,000
		Valeur	»	»	»	»	10,769	16,604
		Agents blancs	»	»	»	»	24	50
		Travailleurs indigènes.	»	»	»	»	3,000	5,000
Charbonnages de la Luena	Charbon.	Tonnes	»	»	»	29,516	57,835	75,480
		Valeur	»	»	»	1,430	2,534	3,741
		Agents blancs	»	»	»	10	13	17
		Travailleurs indigènes.	»	»	»	348	511	609

(a) Les valeurs en milliers de francs. — (b) Moyenne mensuelle.

N. B. Pour la production des mines d'or de Kilo-Moto (Régie industrielle des Mines), voir page précédente.

DÉSIGNATION DES PRODUITS.	Montant des évaluations de recettes.	
	1922	1923
	Fr.	Fr.
Impositions et taxes.		
Impôts sur les quatre bases et amendes	2,040,000	2,040,000
Impôt indigène	19,000,000	22,000,000
Patente de trafiquants et impôt sur les bénéfices des professions et des sociétés commerciales	6,100,000	6,175,000
Taxe fluviale	120,000	120,000
Taxe de statistique	300,000	300,000
Permis de chasse, de port d'armes et de vente d'armes et de munitions.	283,700	283,700
Permis de récolte et de coupe de bois	252,500	252,500
Permis de recrutement et visa de contrats.	24,400	24,400
Licences pour recherches minières	20,000	20,000
Licences de commerce et de débit de boissons contenant de l'alcool	420,000	420,000
Taxes d'enregistrement et recettes cadastrales	77,500	77,500
Droits de chancellerie	43,000	43,000
Taxe sur les chiens.	21,000	21,000
Recettes domaniales et administratives.		
Vente et location de terrains et d'immeubles	1,640,300	2,039,300
Vente d'ivoire revenant à l'Etat et prélèvements sur les exportations d'ivoire	2,500,000	2,500,000
Recettes diverses ou accidentelles du service médical	625,300	1,028,500
» » » du service judiciaire	318,000	390,000
» » » du service de l'agriculture	140,400	264,500
» » » du service territorial.	174,700	283,700
» » » du service des travaux publics.	315,065	205,065
» » » du service de l'hydrographie	45,500	45,500
» » » du service de la trésorerie et des finances	750,100	750,100
» » » des autres services publics.	226,800	540,000
Remboursement par la Sonatra des prestations lui fournies.	51,000	51,000
Produits net des services dotés de budgets spéciaux.		
Produit net des douanes, accises et entrepôts.	23,706,473	28,200,000
» des mines	11,190,000 (c)	17,000,000 (c)
» des stations agricoles	142,940	142,940
» du portefeuille.	(a)	549,000
» de l'imprimerie	17,255	17,255
Service des conférences populaires et informations	(a)	(a)
Bonifications diverses des services spécialisés.		
Contribution des services spécialisés au fonds d'allocation de retraite et de pension	(a)	(a)
Recettes accidentelles.		
Recettes accidentelles et recettes imprévues	123,250 (b)	123,250 (b)
Total	70,669,183	85,907,210

(a) Pour mémoire. — (b) Comprend les ristournes par le Trésor Belge de la quote-part du produit de l'impôt établi sur les bénéfices exceptionnels réalisés au Congo. — (c) Solde bénéficiaire de la Régie des Mines

BUDGET DU CONGO BELGE (suite).
DÉPENSES ORDINAIRES.

297

DÉSIGNATION DES SERVICES ET DE L'OBJET DES DÉPENSES.	Montant des crédits	
	1922	1923
	FR.	FR.
Administration générale.		
Administration centrale de Boma	6,970,010	11,530,000
Outillage du gouvernement général et de ses services	735,415	650,415
Subsides aux organismes de recrutement d'intérêt général.	200,000	200,000
Fêtes publiques et dépenses imprévues	46,000	46,000
Litiges (crédit non limitatif)	20,000	153,128
Subvention aux services spécialisés.	4,205,240	4,231,990
Services ressortissant au Gouvernement général.		
Jardin d'expérimentation d'Eala	242,205	242,205
Ferme d'expérimentation	63,570	213,570
Stations agricoles	157,485	237,725
Service judiciaire	2,551,635	2,551,635
Frais de justice (crédit non limitatif)	306,865	306,865
Service de l'instruction publique.	2,262,580	2,144,513
Commission de protection des indigènes	20,000	20,000
Cultes.	2,088,600	2,083,600
Bienfaisance.	100,000	100,000
Etat civil et successions	20,000	20,000
Hydrographie, pilotage, balisage, dragage	2,021,185	2,021,185
Services administratifs.		
Administration des provinces.	1,564,440	1,529,440
Service des secrétariats	553,445	553,445
Service des finances	3,702,845	3,702,845
Service territorial.	17,031,980	16,991,980
Trésorerie	900,348	900,348
Service des terres	1,209,345	1,209,345
Service de l'agriculture	2,786,319	2,410,819
Service des affaires économiques	451,440	451,440
Service des travaux publics	4,750,390	4,372,990
Service de l'hygiène	10,054,600	11,821,240
Dépenses de souveraineté.		
Force publique	18,336,785	18,188,385
Dépenses à engager et à liquider en Europe.		
Conseils et institutions coloniaux en Belgique. Missions d'étude et d'inspection. Colonisation. Allocations de retraite et pensions. Dépenses diverses, etc.	5,642,170	12,083,244
Total des dépenses ordinaires	88,988,897	100,968,352

DÉPENSES EXTRAORDINAIRES.

DÉSIGNATION DES DÉPENSES.	MONTANT DES CRÉDITS.	
	1922.	1923.
	Fr.	Fr.
Annuité du fonds spécial de 50 millions de francs créé par le § 3 de l'article 4 de l'acte additionnel au Traité de cession du Congo à la Belgique	3,300,000	3,300,000
Annuité du rachat du premier tronçon du chemin de fer du Mayumbe	»	90,000
Travaux publics provinciaux	17,450,000	18,790,658
Travaux de délimitation des frontières	400,000	400,000
Ecole coloniale d'Anvers	1,000,000	1,200,000
Crédits destinés à l'entreprise des grands travaux publics d'utilité générale : chemins de fer, routes, transports fluviaux	78,091,260	50,000,000
Bonification au budget spécialisé de la Dette, des intérêts et amortissements sur la valeur des stations agricoles et immeubles vendus à des sociétés en 1920, 1921 et 1922	151,725	151,725
Bonification au budget spécialisé de la Dette de l'avance métropolitaine, faisant l'objet de l'article 3 du tableau II des recettes extraordinaires	15,000,000	15,000,000
Aménagement des locaux du ministère à Bruxelles	»	1,800,000
Armement de la force publique	»	600,000
Augmentation du portefeuille	»	160,000
Total des dépenses extraordinaires	115,492,985	91,492,383
Rappel des dépenses ordinaires	88,988,897	100,968,352
Total général	204,481,882	192,460,735

SITUATION DE LA FORCE PUBLIQUE.

DÉSIGNATIONS.	1909.	1910.	1913.	1919.	1920.	1921.	1922.	1923.	1924.
Contingent annuel autorisé	(b) 2,200	3,375	3,750	3,300	1,000	3,820	6,420	3,140	4,878
Hommes sous les armes (a)	13,736	16,333	17,833	18,000	16,000	15,650	16,650	16,650	16,650
Gradés blancs									
officiers	164	158	(a) 178	247	188	191	191	191	201
sous-officiers	246	217	(a) 235	241	177	177	177	177	232

RÉSUMÉ GÉNÉRAL DU COMMERCE EXTÉRIEUR DU CONGO BELGE

DÉSIGNATIONS.	ANNÉES.					
	1922.		1923.		1924.	
	Quantité	Valeur.	Quantité.	Valeur.	Quantité.	Valeur.
Commerce spécial.	Tonnes.	1,000 fr.	Tonnes.	1,000 fr.	Tonnes.	1,000 fr.
Importations :						
Avec la Belgique	40,074	131,535	68,920	205,979	113,362	275,139
Totales	215,746	268,720	311,068	390,098	358,121	489,645
Exportations :						
Avec la Belgique	61,898	127,061	61,003	227,093	56,413	196,751
Totales	125,710	294,579	146,210	552,012	166,192	477,004
Commerce général.						
Importations :						
Avec la Belgique	44,297.	137,813	75,581	215,430	115,196	284,609
Totales	231,014	342,646	330,208	459,155	374,632	551,830
Exportations :						
Avec la Belgique	»	»	»	»	»	»
Totales	»	»	»	»	»	»

(a) D'après les effectifs budgétaires. — (b) Plus 600 volontaires.

DÉSIGNATION DES PRODUITS.	ANNÉES							
	1920.		1921.		1922.		1923.	
	Quantités. (Tonnes.)	Valeurs. (1,000 fr.)	Quantités. (Tonnes.)	Valeurs. (1,000 fr.)	Quantités. (Tonnes.)	Valeurs. (1,000 fr.)	Quantités. (Tonnes.)	Valeurs. (1,000 fr.)
A. — Produits importés au Congo.	A. — Importations.							
Bateaux, machines et pièces détachées pour bateaux	2,125	6,772	2,699	16,324	1,905	11,322	2,801	12,193
Boissons	3,583	15,511	3,824	17,565	4,715	17,246	5,583	23,474
Denrées alimentaires	26,380	35,391	22,752	32,003	23,798	34,873	26,484	50,755
Habillement et lingerie	1,639	16,485	822	13,728	1,452	21,741	2,933	40,375
Machines mécaniques, outils, appareils pour téléphone, télégraphe, électricité, constructions mécaniques	5,611	31,185	8,127	47,854	6,102	38,166	5,244	33,600
Quincaillerie	358	3,589	321	3,654	335	3,603	512	5,562
Tissus	2,014	39,239	2,173	44,474	2,714	50,462	2,709	56,886
Autres produits	167,040	156,795	215,259	136,286	189,993	165,233	283,942	236,310
Total.	208,750	304,967	255,977	311,888	231,014	342,646	330,208	459,155
B. — Produits exportés du Congo.	B. — Exportations.							
Caoutchouc	1,121	5,116	792	1,811	1,108	3,303	445	3,585
Huile de palme	7,624	18,511	9,006	11,077	10,675	14,305	12,418	22,973
Ivoire	336	35,857	249	10,386	296	16,745	335	30,981
Noix palmistes	39,457	58,988	45,904	37,920	49,261	40,640	54,607	73,720
Or	5	36,560	3	18,997	2	20,777	2	27,231
Cuivre	18,912	64,303	30,847	86,063	43,273	133,152	55,328	264,772
Autres produits	18,196	95,910	10,770	51,816	21,095	65,657	23,075	128,750
Total.	85,651	315,245	103,631	217,980	125,710	294,579	146,210	552,012

COMMERCE SPÉCIAL DU CONGO BELGE EN 1923.

DÉSIGNATION DES PRODUITS.	Importations.		Exportations.	
	Quantités. (Tonnes.)	Valeur. (Mill. de fr.)	Quantités. (Tonnes.)	Valeur. (Mill. de fr.)
I. Animaux vivants	5,110	12,322	23	146
II. Objets d'alimentation et boissons	28,744	67,801	2,960	5,239
III. Matières brutes ou simplement préparées	217,153	30,564	129,261	487,224
IV. Produits fabriqués	60,061	279,327	13,947	28,962
V. Or et argent non ouvrés. Monnaies d'or et d'argent	"	84	19	30,441
Totaux.	311,068	390,098	146,210	552,012

COMMERCE SPÉCIAL DU CONGO BELGE EN 1923
D'APRÈS LES PRINCIPAUX PAYS DE PROVENANCE (en milliers de francs.)

DÉSIGNATION DES PRODUITS.	Importations.					
	Grande Bretagne.	Belgique.	États-Unis d'Amérique.	Union Sud-Africaine.	Autres pays.	TOTAL.
I. Animaux vivants	"	7	"	422	11,893	12,322
II. Objets d'alimentation et boissons	7,666	16,308	1,074	4,554	38,199	67,801
III. Matières brutes ou simplement préparées	6,545	10,377	3,295	680	9,667	30,564
IV. Produits fabriqués	44,984	179,287	7,553	8,015	39,488	279,327
V. Or et argent non ouvrés. Monnaies d'or et d'argent	"	"	"	"	84	84
Totaux.	59,195	205,979	11,922	13,671	99,331	390,098

COMMERCE GÉNÉRAL.
VALEUR DES PRINCIPAUX PRODUITS IMPORTÉS ET EXPORTÉS.

DÉSIGNATION DES PRODUITS.	ANNÉES.							
	1921.		1922.		1923.		1924.	
	Quantités. (Tonnes.)	Valeurs. (1,000 fr.)	Quantités. (Tonnes.)	Valeurs. (1,000 fr.)	Quantités. (Tonnes.)	Valeurs. (1,000 fr.)	Quantités. (Tonnes.)	Valeurs. (1,000 fr.)
A. — Produits importés au Congo.	A. — Importations.							
Bateaux, machines et pièces détachées pour bateaux	2,699	16,324	1,905	11,322	2,801	12,193	4,669	19,500
Boissons	3,824	17,565	4,715	17,246	5,583	23,474	4,002	20,097
Denrées alimentaires	22,752	32,003	23,798	34,873	26,484	50,755	27,481	65,700
Habillement et lingerie	822	13,728	1,452	21,741	2,933	40,375	4,468	54,484
Machines mécaniques, outils, appareils pour téléphone, télégraphe, électricité, constructions mécaniques	8,127	47,854	6,102	38,166	5,244	33,600	9,082	64,408
Quincaillerie	321	3,654	335	3,603	512	5,562	604	7,420
Tissus	2,173	44,474	2,714	50,462	2,709	56,886	2,247	69,891
Autres produits	215,259	136,286	189,093	165,233	283,942	236,310	322,079	250,330
Total.	255,977	311,888	231,014	342,646	330,208	459,155	374,632	551,830
B. — Produits exportés du Congo.	B. — Exportations.							
Caoutchouc	792	1,811	1,108	3,303	445	3,585	568	3,540
Huile de palme	9,006	11,077	10,675	14,305	12,418	22,973	14,107	30,790
Ivoire	249	10,386	296	16,745	335	30,981	297	31,248
Noix palmistes	45,964	37,920	49,261	40,640	54,607	73,720	47,477	56,156
Or	3	18,997	2	20,777	2	27,231	4	43,481
Cuivre	30,847	86,063	43,273	133,152	55,328	264,772	85,670	223,517
Autres produits	16,770	51,816	21,095	65,657	23,075	128,750	18,069	88,272
Total.	103,631	217,980	125,710	264,579	146,210	552,012	166,192	477,004

COMMERCE SPÉCIAL DU CONGO BELGE EN 1924.

DÉSIGNATION DES PRODUITS.	Importations.		Exportations.	
	Quantités. (Tonnes.)	Valeur. (1,000 fr.)	Quantités. (Tonnes.)	Valeur. (1,000 fr.)
I. Animaux vivants	4,704	12,164	11	210
II. Objets d'alimentation et boissons	27,932	78,566	2,156	4,445
III. Matières brutes ou simplement préparées	233,744	48,289	149,329	392,855
IV. Produits fabriqués	91,741	350,625	14,691	36,013
V. Or et argent non ouvrés. Monnaies d'or et d'argent	»	1	5	43,481
Totaux.	358,121	489,645	166,192	477,004

COMMERCE SPÉCIAL DU CONGO BELGE EN 1924
D'APRÈS LES PRINCIPAUX PAYS DE PROVENANCE (en milliers de francs).

DÉSIGNATION DES PRODUITS.	Importations.					
	Grande Bretagne.	Belgique.	États-Unis d'Amérique.	Union Sud-Africaine.	Autres pays.	TOTAL.
I. Animaux vivants	»	3	»	384	11,777	12,164
II. Objets d'alimentation et boissons	6,246	22,940	731	5,420	43,229	78,566
III. Matières brutes ou simplement préparées	8,461	10,542	4,229	2,343	22,714	48,289
IV. Produits fabriqués	40,432	241,653	12,061	12,613	43,866	350,625
V. Or et argent non ouvrés. Monnaies d'or et d'argent	»	1	»	»	»	1
Totaux.	55,139	275,139	17,021	20,760	121,586	489,645

IMPORTATIONS, EXPORTATIONS. — VALEUR PAR PAYS DE PROVENANCE ET DE DESTINATION.

PAYS DE PROVENANCE ET DE DESTINATION.	1922.		1923.		1924.	
	Quantités.	Valeur.	Quantités.	Valeur.	Quantités.	Valeur.
	Kg.	Fr.	Kg.	Fr.	Kg.	Fr.
A. — PAYS DE PROVENANCE.						
Europe.						
Allemagne	4,893,482	10,110,233	5,298,146	19,607,356	3,599,811	20,787,807
Angleterre	19,342,388	47,203,013	32,338,039	59,194,735	36,732,064	55,139,125
Autriche	1,045	26,515	964	16,601	»	»
Belgique	40,074,126	131,534,540	88,919,839	205,978,793	113,362,707	275,139,214
Danemark	24,559	148,032	16,271	303,476	47,873	347,107
France	2,455,453	10,260,201	10,193,184	21,237,849	6,080,588	18,786,672
Italie	876,870	1,606,963	239,212	1,808,676	268,388	2,417,268
Norvège	24,268	34,071	13,048	68,368	144,823	337,020
Pays-Bas	801,706	6,042,264	474,066	4,253,027	483,767	4,940,865
Portugal	1,370,387	2,748,734	1,815,735	4,071,617	1,399,710	3,844,894
Suède	27,534	298,539	73,614	388,056	101,649	784,896
Tchéco-Slovaquie	17,620	287,747	62,418	857,588	13,749	247,475
Suisse	263,246	1,760,379	275,588	2,015,020	364,245	3,790,746
Autres pays d'Europe	47,731	103,623	5,964,260	1,320,603	199,837	344,844
TOTAL.	70,220,415	212,164,854	125,684,384	321,121,765	162,799,211	386,907,933
Afrique.						
Angola	5,111,605	3,915,474	5,138,924	7,659,331	5,416,934	9,314,861
Egypte	7,293	89,661	7,837	96,553	»	»
Rhodésie	127,044,528	19,869,472	170,015,589	24,058,342	165,173,467	42,729,326
Uganda	281,106	1,543,492	200,167	976,459	378,462	1,326,047
Union Sud-Africaine	4,554,821	15,867,360	2,692,045	13,670,832	13,537,080	20,759,807
Autres pays d'Afrique	5,499,776	5,376,430	3,912,451	9,336,981	5,704,115	8,731,292
TOTAL.	142,499,129	46,661,889	181,967,013	55,798,498	190,210,058	82,861,333
Amérique.						
États-Unis d'Amérique	2,760,494	8,691,279	3,151,630	11,921,822	4,761,949	17,020,946
Autres pays de l'Amérique } du Nord.	37,715	186,790	44,489	109,874	12,601	72,259
} du Sud.	1,251	13,772	1,074	38,525	7,490	55,016
TOTAL.	2,799,460	8,891,841	3,197,193	12,070,221	4,782,040	17,148,221
Asie	64,420	562,032	86,621	628,690	219,692	2,310,696
Océanie.						
Australie	57,858	82,099	46,451	111,527	»	»
Indes néerlandaises	104,620	346,067	86,515	365,698	97,715	380,670
Autres contrées	511	11,206	79	1,616	12,621	36,385
Total général.	215,746,413	268,719,988	311,068,256	390,098,015	358,121,337	89,645,238
B. — PAYS DE DESTINATION.						
Europe.						
Allemagne	3,062,203	2,675,535	950,206	1,291,805	416,546	979,130
Angleterre	12,872,275	30,527,221	6,707,295	10,701,048	6,143,433	13,240,980
Belgique	61,897,949	127,061,148	61,003,518	27,093,426	58,413,454	186,751,995
France	200,838	200,175	117,568	203,803	187,913	429,250
Pays Bas	20,235	25,952	2,305,164	3,112,187	2,124,594	2,474,336
Portugal	669,030	621,202	15,686	10,774	»	»
Autres pays d'Europe	594,893	1,157,404	85,793	141,336	16,279	213,059
TOTAL.	79,317,423	162,268,637	71,185,230	242,554,379	65,302,219	214,088,750
Afrique.						
Angola	988,441	733,914	1,874,777	1,220,516	3,107,171	4,168,539
Egypte	2,557	5,251	6	394	»	»
Uganda	49,166	1,706,916	33,891	1,995,780	30,902	1,560,183
Autres pays d'Afrique	42,223,843	124,798,769	65,893,045	292,615,374	90,141,375	240,444,864
TOTAL.	43,264,007	127,244,850	67,801,719	295,832,064	93,279,448	246,173,586
Amérique.						
} du Nord.	3,128,640	5,064,209	7,222,531	13,591,366	7,610,014	16,660,917
} du Sud.	114	1,619	700	33,973	775	81,095
Total général.	125,710,184	294,579,315	146,210,180	552,011,782	166,192,456	477,004,348

NATURE DES PRODUITS IMPORTÉS.	VENANT DE BELGIQUE.		VENANT D'AUTRES PAYS.		TOTAL DES IMPORTATIONS.	
	Quantité.	Valeur.	Quantité.	Valeur.	Quantité.	Valeur.
	Kilogr.	Fr.	Kilogr.	Fr.	Kilogr.	Fr.
I. — Animaux vivants.						
Espèce chevaline	»	»	9,800	58,320	9,800	58,320
Espèces asine et mulassière	»	»	3,850	29,820	3,850	29,820
Espèce bovine	»	»	4,898,466	11,853,625	4,898,466	11,853,625
» ovine	»	»	82,105	122,200	82,105	122,200
» caprine	»	2,204	4,406	4,902	4,406	7,106
» porcine	»	»	107,637	183,144	107,637	183,144
Volaille	349	4,897	3,202	59,587	3,551	64,484
Tous autres animaux	49	506	265	2,640	314	3,146
TOTAUX.	398	7,607	5,109,731	12,314,238	5,110,129	12,321,845
II. — Boissons et objets d'alimentation.						
Viande fraîche	2,516	19,670	2,957	10,757	5,473	30,427
Volaille morte et gibier mort	4	115	»	»	4	115
Viandes préparées ou conservées	106,252	1,023,066	206,065	2,839,807	312,317	3,862,873
Graisses comestibles	74,566	706,432	35,264	302,291	109,830	1,008,723
Margarines et beurres artificiels	6,386	52,650	4,791	39,280	11,177	91,930
Lait	182,922	996,355	370,865	2,027,704	553,787	3,024,059
Beurre	15,751	289,939	199,186	3,947,047	214,937	4,236,986
Fromages	13,975	239,663	75,948	1,389,768	89,923	1,629,431
Caviar	»	»	219	7,592	219	7,592
Poisson conservé	118,280	718,673	225,327	1,362,560	343,607	2,081,233
Poisson frais, salé ou fumé	58,979	163,366	4,318,504	6,344,343	4,377,483	6,507,709
Crustacés vivants ou non	2,454	74,754	6,661	119,935	9,115	194,689
Œufs	»	»	34,239	566,999	34,239	566,999
Miel	47	593	143	869	190	1,462
Froment	»	»	134,011	196,331	134,011	196,331
Orge	1	6	1,117	4,359	1,118	4,365
Avoine	157	779	5,930	25,017	6,087	25,796
Mais	»	»	3,643,395	2,644,887	3,643,395	2,644,887
Autres céréales	»	»	93,206	73,112	93,206	73,112
Riz	291,617	433,691	20,453	44,804	312,070	478,585
Farine de céréales	813,780	1,938,164	679,371	1,401,508	1,493,151	3,339,672
Farines de maïs	4	29	368,872	279,405	368,876	279,434
Autres produits de la meunerie	7,830	34,904	41,533	89,546	49,363	124,450
Pâtes alimentaires	45,332	244,998	29,844	187,012	75,176	432,010
Légumes frais	5,238	7,549	67,453	125,867	72,691	133,416
Légumes secs à cosses	7,805	26,819	43,883	57,985	51,688	84,804
Légumes secs autres	14,330	19,561	549	1,920	14,879	21,481
Pommes de terre	164,121	117,912	131,063	206,080	295,184	323,992
Fruits	13,604	73,418	81,567	401,397	95,171	474,815
Café	9,395	146,518	10,904	72,276	20,299	218,794
Cacao préparé	12,898	160,312	11,557	215,413	24,455	375,725
Thé	3,764	66,999	20,553	488,722	24,317	555,721
Sucres bruts ou raffinés	324,992	1,489,866	252,190	941,906	577,182	2,431,772
Epices	12,843	119,648	25,080	285,011	37,923	404,659
Huiles végétales	12,184	120,442	56,226	468,550	68,410	588,992
Sel : de traite	180,996	109,237	8,390,802	1,813,115	8,571,799	1,922,352
» ordinaire	12,467	11,550	54,072	59,894	66,539	71,444
» de table	119,515	159,638	467,999	180,820	587,514	331,458
Conserves de légumes	234,222	1,168,222	98,910	657,188	333,132	1,825,410
Conserves de fruits	48,587	339,427	95,529	737,580	144,116	1,077,007
Autres conservés	457,963	2,969,813	148,813	1,819,510	606,776	4,789,323
Vins	88,206	804,484	2,000,558	7,202,679	2,088,764	8,007,163
Bières	53,786	170,901	2,031,354	6,433,456	2,085,140	6,604,357
Autres boissons spiritueuses (liqueurs)	35,911	620,946	278,606	5,094,078	314,517	5,715,024
Eaux de sources et eaux minérales	259,918	441,421	87,286	198,560	347,204	639,981
Autres boissons	55,075	234,164	22,707	126,437	77,782	360,601
TOTAUX.	3,868,673	16,307,694	24,875,562	51,493,467	28,744,235	67,801,161

NATURE DES PRODUITS IMPORTÉS.	VENANT DE BELGIQUE.		VENANT D'AUTRES PAYS.		TOTAL DES IMPORTATIONS.	
	Quantité.	Valeur.	Quantité.	Valeur.	Quantité.	Valeur.
III. — Matières brutes ou simplement préparées.	Kilog.	Fr.	Kilog.	Fr.	Kilog.	Fr.
Peaux brutes, salées, tannées . . .	115	564	305	6,833	420	7,397
Ivoire brut	»	»	457	23,154	457	23,154
Engrais	87,491	113,588	3,773	8,960	91,264	122,548
Poils et plumes	11,298	120,946	104	1,382	11,402	122,328
Plantes vivantes et fleurs naturelles .	2,132	19,650	1,577	14,404	3,709	34,054
Récoltes et fourrages	»	»	8,463	4,592	8,463	4,592
Son	»	»	1,516	1,966	1,516	1,966
Tourteaux	»	»	450	667	450	667
Houblon	379	1,549	180	3,353	559	4,902
Graines : arachides	»	»	545	674	545	674
» : noix de kola	7	25	1,594	4,175	1,601	4,200
» : autres	3,917	58,670	14,807	94,320	18,724	152,990
Copal	»	»	225	480	225	480
Autres résines que le copal	20,727	90,740	2,548	11,977	23,275	102,717
Tabac	890	14,478	10,340	97,577	11,230	112,055
Bois de construction	111,935	133,277	216,588	348,930	328,523	482,207
Autres bois	2,321	10,411	13,255	33,820	15,576	44,231
Charbon de bois	»	»	75	24	75	24
Cuivre brut	362	3,997	»	»	362	3,997
Etain	4,635	58,673	699	8,983	5,334	67,656
Fer et acier	259,247	175,154	34,398	31,252	293,645	206,406
Plomb	4,006	11,958	15,657	27,710	19,663	39,668
Zinc	1,501	17,088	616	2,914	2,117	20,002
Autres métaux	6,751	68,450	701	7,602	7,452	76,052
Pierres précieuses	cts 234	311,617	cts 291	474,509	cts 525	786,126
Marbre et albâtre	884	2,652	»	»	884	2,652
Autres pierres	138	1,930	35,086	1,654	35,224	3,584
Pétrole	100,146	120,976	987,624	1,196,762	1,087,770	1,317,738
Benzine, essence pour moteurs	239,254	475,482	794,958	2,059,561	1,034,212	2,535,043
Autres huiles minérales	608,884	1,328,646	775,820	2,082,599	1,444,704	3,411,245
Huiles industrielles non dénommées .	63,534	371,267	321,207	717,908	384,741	1,089,175
Houille	635,500	137,121	69,525,724	4,880,996	70,161,224	5,018,117
Briquettes	12,980,160	3,878,325	7,620,730	1,524,680	20,600,890	5,403,005
Coke	21,000	10,894	107,436,085	3,888,598	107,457,085	3,899,492
Chaux	1,362	915	1,212	609	2,574	1,524
Ciment	9,882,844	2,278,912	3,296,934	2,061,244	13,179,778	4,340,156
Soufre	141,103	119,795	250,235	173,847	391,338	293,642
Laine	406	9,000	5	208	411	9,208
Coton	19,182	64,906	72	146	19,254	65,052
Chanvre et lin	211	2,262	166	1,485	377	3,747
Raphia	»	1,600	»	529	1,600	529
Autres fibres	2,067	2,161	4,952	2,114	7,019	4,275
Cornes	»	»	22	12	22	12
Noix palmistes	»	»	550	300	550	300
Autres mat. brutes ou simpl ^e préparées	251,089	360,401	245,367	384,135	496,456	744,536
TOTAUX.	25,525,478	10 376,480	191,627,222	20,187,645	217,152,700	30,564,125
IV. — Produits fabriqués.						
Amidon	43,885	157,056	5,396	18,608	49,281	175,664
Savon	238,984	1,254,082	134,221	756,027	373,205	2,010,109
Bougies, cierges, chandelles	93,861	434,965	27,626	171,089	121,487	606,054
Parfumeries et cosmétiques	34,078	419,022	37,691	499,756	71,769	918,778
Huile de palme	»	»	41,855	17,805	41,855	17,805
Couleurs, teintures et vernis	327,204	1,533,180	67,153	384,084	394,357	1,917,264
Produits chimiques	253,112	753,789	232,121	868,853	485,233	1,622,642
Médicaments composés	88,702	2,518,844	58,912	1,053,534	147,614	3,572,378
Cigares et cigarettes	78,053	2,107,640	77,241	3,450,073	155,294	5,557,713
Tabacs autres	14,168	201,352	11,554	277,613	25,722	478,965
Ivoire travaillé	3	360	123	30,204	126	30,564
Cuir et peaux préparés	2,373	63,536	1,243	31,632	3,616	95,168
Chaussures de peau	40,577	1,720,375	22,606	1,159,265	63,183	2,879,640
Gants de peau	»	36	»	»	»	36
Buffleteries	18,790	581,643	6,019	188,318	24,809	769,961
Harnachements	518	20,846	459	14,496	977	35,342
Autres ouvrages en cuir	1,938	69,326	4,207	159,293	6,145	228,619
Fils de laine	118	9,194	123	1,951	241	11,145
» de soie	4	850	29	4,737	33	5,587

NATURE DES PRODUITS IMPORTÉS.	VENANT DE BELGIQUE.		VENANT D'AUTRES PAYS.		TOTAL DES IMPORTATIONS.	
	Quantité.	Valeur.	Quantité.	Valeur.	Quantité.	Valeur.
	Kilogr.	Fr.	Kilogr.	Fr.	Kilogr.	Fr.
Fils de coton	63,039	1,908,234	5,866	209,275	68,905	2,117,509
» de jute	746	15,594	325	5,558	1,071	11,152
» de chanvre, ramie, etc.	4,688	51,263	2,120	22,723	6,808	73,986
Cordages	41,822	290,816	10,695	115,119	52,517	405,935
Tissus de laine teints	»	»	41	6,072	41	6,072
» draps	97	8,400	6	425	103	8,825
» autres	6,741	112,363	1,423	56,463	8,164	168,826
Tissus de soie	416	100,707	576	139,089	992	239,796
Tissus de coton blanchi	23,725	767,167	27,563	869,669	51,288	1,636,836
» écreu	64,755	1,431,638	135,863	2,622,062	200,618	4,053,700
» imprimé	187,522	5,050,242	280,903	11,823,740	468,425	16,873,982
» teint	765,031	11,873,367	174,480	5,036,370	939,511	16,909,737
» autres	181,816	4,557,292	195,484	4,129,773	377,300	8,687,065
» de jute	198,925	680,423	225,919	713,870	424,844	1,394,293
Tapis	5,652	109,585	812	31,182	6,464	140,767
Velours	107	12,991	263	8,443	370	21,434
Tissus de lin, de chanvre, etc.	18,253	383,070	2,184	86,325	20,437	469,395
Broderies, dentelles, passementerie, etc.	3,103	236,036	1,100	124,807	4,203	360,843
Bonneterie	24,061	798,884	40,313	1,355,806	64,374	2,154,690
Chapeaux ornés pour dames	41	10,872	»	»	41	10,872
Chapeaux de toute espèce	30,435	1,400,342	33,468	1,028,205	63,903	2,428,547
Lingerie	157,428	5,832,396	58,348	2,650,872	215,776	8,483,268
Vêtements pour femmes	2,857	121,055	3,261	120,005	6,118	241,060
Vêtements pour hommes	191,198	3,924,884	225,941	3,120,301	417,139	7,045,185
Autres objets confectionnés	1,096,881	10,156,014	605,760	6,555,230	1,702,641	16,711,244
Habillements en caoutchouc	390	37,724	2,585	90,284	2,975	128,008
Bandages pour roues de véhicules	15,849	392,090	29,143	782,036	44,992	1,174,126
Bâches	8,194	214,572	9,913	210,827	18,107	425,399
Autres ouvrages en caoutchouc	21,281	189,871	2,589	88,487	23,870	278,358
Meubles	146,684	1,560,387	50,856	474,911	197,540	2,035,298
Autres ouvrages en bois	152,523	832,312	144,224	564,435	296,747	1,396,747
Papier de tenture	5	168	38	155	43	323
Papiers	69,948	433,448	55,524	527,178	125,472	960,626
Cartons	31,561	58,033	5,173	37,918	36,734	95,951
Ouvrages en papier ou en carton	249,069	2,022,761	29,891	404,541	278,960	2,427,302
Livres et musiques gravés ou imprimés	24,842	414,255	12,918	224,605	37,760	638,860
Autres produits des arts graphiques	4,812	119,383	2,682	44,641	7,494	164,024
Ouvrag. en marbre, plâtre, ciment, etc.	246,848	262,743	2,421	10,615	249,269	273,358
Tuiles, briques, carreaux, etc.	480,004	470,196	2,072,571	442,490	2,552,575	912,686
Faïences et porcelaines	57,993	364,270	59,217	383,800	117,210	748,160
Autres poteries	3,076	23,963	3,336	35,729	6,412	59,692
Glaces	28,459	228,020	18,629	179,858	47,088	407,878
Verres de vitrage	74,217	221,767	19,787	73,528	94,004	295,295
Gobeletterie (verre creux)	21,273	145,288	57,688	304,079	78,961	449,367
Autres verreries	24,578	213,685	43,461	505,164	68,039	718,849
Fer-barres	523,585	566,891	72,625	162,653	596,210	729,544
» blanc	300	1,296	426	3,516	726	4,812
» fils	36,891	86,360	11,169	30,947	48,060	117,307
» poutrelles	337,507	344,929	18,453	74,086	355,960	419,015
» rails	2,449,841	1,384,218	754,426	461,422	3,204,267	1,845,640
» tôles	1,454,135	3,401,105	1,896,248	4,577,887	3,350,383	7,978,992
» autres	4,993,812	3,464,455	1,738,560	929,471	6,732,372	4,393,926
Acier-barres	546,442	624,607	129,161	347,457	675,603	972,064
» fils	41,567	202,854	11,013	98,401	52,600	301,315
» rails	4,454,852	2,654,806	13,625	57,083	4,468,477	2,711,889
» poutrelles	117,467	94,824	54,904	124,131	172,371	218,955
» tôles	464,963	627,774	156,175	354,826	621,138	982,000
» autres	1,108,148	1,102,970	49,746	108,616	1,157,894	1,211,586
Meubles en fer	148,125	657,865	63,927	311,540	212,052	969,405
Ouvrages en fer-blanc	4,292	31,854	18,214	139,672	22,506	171,526
» émaillé	91,805	722,872	283,500	2,087,534	375,305	2,810,406
» clous, vis, rivets	633,202	1,373,686	75,020	314,434	708,222	1,688,120
» autres	3,304,685	5,876,502	6,039,015	3,931,600	9,343,700	9,808,102
Ouvrages en acier clous-boulons	64,443	73,377	11,259	35,271	75,702	108,648
» autres	171,641	491,720	93,936	341,403	265,577	833,123
Ouvrages en aluminium	6,846	288,710	9,163	196,159	16,009	484,869
» bronze	25,820	325,406	2,520	44,330	28,340	369,736
» cuivre-barres	14,084	132,588	6,353	51,280	20,437	183,868
» » -clous	245	4,320	297	7,377	542	11,697
» » -fils	56,103	485,573	5,207	60,725	61,310	546,298

IMPORTATIONS D'APRÈS LA NATURE DES MARCHANDISES (Quantité et valeur.)

NATURE DES PRODUITS IMPORTÉS.	VENANT DE BELGIQUE.		VENANT D'AUTRES PAYS.		TOTAL DES IMPORTATIONS.	
	Quantité.	Valeur.	Quantité.	Valeur.	Quantité.	Valeur.
	Kilog.	Fr.	Kilog.	Fr.	Kilog.	Fr.
Ouvrages en cuivre-tôles	9,403	115,559	2,749	28,600	12,152	144,159
» » -autres	12,023	199,403	8,467	108,242	20,490	307,705
» étain	226	2,676	507	5,925	733	8,601
» nickel	163,716	18,903,170	315	10,284	164,031	18,913,454
» plomb	47,209	185,703	2,793	14,635	50,002	200,398
» zinc	17,508	74,990	399	3,080	17,907	78,070
Bijouterie, orfèvrerie, etc.	20	42,535	111	72,949	131	115,484
» autre même dorée, etc.	625	58,583	943	108,510	1,568	167,093
Locomotives	2,098,415	10,984,911	27,095	136,764	2,125,510	11,121,675
Pièces de rechange	405,229	1,498,689	18,002	170,160	423,231	1,668,849
Locomobiles	75,211	232,537	62,929	418,929	138,140	651,466
Pièces de rechange	345	9,283	27,719	129,266	28,064	138,549
Machines et appareils électriques	228,248	2,037,609	112,083	1,355,771	340,331	3,393,380
Machines motrices autres	31,533	257,255	30,423	290,895	61,956	548,150
Machines-outils	332,271	1,982,109	100,792	1,217,281	433,063	3,199,390
Machines à tisser, à apprêter, etc.	2,586	17,490	702	25,559	3,288	43,049
» à coudre, etc.	4,199	82,244	10,567	207,370	14,766	289,614
Machines pour fabriques et raffineries de sucre, etc.	17	157	»	»	17	157
Machines agricoles	13,841	152,389	77,506	918,809	91,347	1,071,198
Autres machines et mécaniques	343,255	2,481,607	300,748	2,243,123	644,003	4,724,820
Pièces détachées	779,090	3,419,605	1,101,482	6,601,130	1,881,172	10,020,795
Outils.	799,286	4,551,346	433,346	1,939,790	1,232,632	6,491,136
Voitures et wagons pour chemins de fer et tramways	3,168,713	10,647,932	39,395	28,043	3,208,108	10,675,975
Pièces de rechange	154,756	667,087	18,756	132,052	173,512	799,139
Voitures automobiles	24,845	534,014	101,149	1,445,454	125,994	1,979,468
Camions automobiles	50,841	739,916	48,133	621,745	98,974	1,361,661
Pièces de rechange	29,530	576,375	103,650	1,649,035	133,186	2,225,410
Motocyclottes.	9,882	404,523	6,102	347,270	15,984	751,793
Pièces de rechange	3,645	103,220	734	46,681	4,379	149,901
Vélocipèdes	17,400	616,305	10,035	288,611	27,435	905,006
Pièces de rechange	5,011	156,282	2,380	110,964	7,391	267,246
Tous autres véhicules	128,763	622,510	62,896	325,637	191,659	948,147
Pièces de rechange	19,249	82,525	107,940	96,897	127,189	179,422
Steamers, bateaux etc.	1,522,905	5,730,497	328,970	1,510,689	1,851,875	7,241,186
Pièces de rechange	384,786	2,395,239	37,020	368,498	421,806	2,763,737
Canots, pirogues et baleinières	352,200	1,020,119	6,123	58,798	358,323	1,078,917
Autres agrès et appareils	83,731	525,582	13,579	188,599	97,310	714,181
Instruments de musique	12,010	391,166	14,571	383,781	26,581	774,947
Instruments et appareils scientifiques.	18,952	559,141	7,193	231,567	26,145	790,708
Pendules et réveille-matin	1,420	57,490	1,269	66,019	2,689	123,509
Montres	57	26,242	33	30,213	90	56,455
Fourniture de montres et horlogerie.	32	1,762	12	791	44	2,553
Fusils à piston	3,562	33,695	1	60	3,563	33,755
Fusils à silex	71,986	854,758	95	810	72,081	855,568
Fusils-perfectionnés	15,795	758,523	456	125,244	16,251	883,767
Canons et obusiers	»	»	161	53,726	161	53,726
Pistolets et revolvers	142	34,716	50	10,042	192	44,758
Armes blanches	507	12,144	25	1,832	532	13,976
Armes diverses.	4,500	302,246	132	8,262	4,632	310,508
Pièces de rechange	926	47,746	103	10,666	1,029	58,412
Cartouches et projectiles	27,212	450,767	4,737	122,911	31,949	573,678
Capsules.	52	2,286	1	48	53	2,334
Poudre	241,664	1,389,935	7,570	94,797	249,234	1,484,732
Explosifs.	15,468	259,195	133,944	1,974,114	149,412	2,233,309
Allumettes	204,429	1,179,061	11,358	105,167	215,787	1,284,228
Objets de mercerie non dénommés	64,565	1,280,442	27,494	602,509	92,059	1,882,951
Objets de quincaillerie non dénommés	305,053	3,172,227	150,098	1,889,036	455,151	5,061,263
Tous autres objets fabriqués	197,241	1,459,779	69,610	929,275	266,860	2,389,054
Objets d'art et de collection	490	5,726	1,358	16,983	1,848	22,709
TOTAUX.	39,525,290	179,287,017	20,535,727	100,039,872	60,061,017	279,326,884
V. — Or et argent non ouvrés et monnaies d'or et d'argent.						
Monnaies d'argent	»	»	175	84,000	175	84,000
Total général.	68,919,839	205,978,793	242,148,417	184,119,222	311,068,256	390,098,015

NATURE DES PRODUITS IMPORTÉS	VENANT DE BELGIQUE		VENANT D'AUTRES PAYS		TOTAL DES IMPORTATIONS	
	Quantités.	Valeur.	Quantités.	Valeur.	Quantités.	Valeur.
	Kilogr.	Fr.	Kilogr.	Fr.	Kilogr.	Fr.
I. — Animaux vivants.						
Espèce chevaline	—	—	10,300	44,640	10,300	44,640
» asine et mulassière	—	—	30,600	138,906	30,600	138,906
» bovine	—	—	4,492,633	11,390,357	4,492,633	11,390,357
» ovine	—	—	27,520	74,448	27,520	74,448
» caprine	205	1,550	8,550	21,920	8,755	23,470
» porcine	—	—	128,836	378,471	128,836	378,471
Volaille	223	1,610	5,167	109,760	5,390	111,370
Tous autres animaux	24	300	152	1,950	176	2,250
TOTAUX.	452	3,460	4,703,758	12,160,452	4,704,210	12,163,912
II. — Boissons et objets d'alimentation.						
Viande fraîche	4,467	41,681	18,351	98,795	22,818	140,476
Viandes préparées ou conservées	218,036	1,919,311	206,056	2,839,784	424,092	4,759,095
Graisses comestibles	183,803	1,523,085	38,561	400,726	222,364	1,923,811
Margarines et beurres artificiels.	7,477	76,041	9,936	84,023	17,413	160,064
Lait	250,760	1,394,423	474,153	2,833,454	724,913	4,227,877
Beurre	49,328	1,037,008	186,574	4,183,971	235,902	5,220,979
Fromages	19,509	324,243	94,260	1,670,834	113,769	1,995,077
Caviar	—	—	230	22,863	230	22,863
Poissons conservés	154,768	994,137	230,730	1,632,927	394,498	2,627,064
Poissons frais, salés ou fumés	207,060	520,196	5,238,883	9,134,320	5,445,943	9,654,516
Crustacés vivants ou non	7,738	144,901	7,902	129,618	15,640	274,510
Céufs de volaille et de gibier	222	3,374	44,098	751,364	44,320	754,738
Miel	457	3,010	513	3,005	970	6,015
Froment	78	517	69,093	108,919	69,171	109,436
Orge	123	232	1,061	3,760	1,184	3,992
Avoine.	2,022	2,684	3,337	6,752	5,359	9,436
Mais	3,678	2,206	2,998,212	2,541,370	3,001,890	2,543,576
Riz	656,746	1,125,580	71,974	136,121	728,720	1,261,701
Farine de maïs	—	—	2,295,540	2,350,894	2,295,540	2,350,894
Farine de céréales.	1,048,132	2,762,437	768,977	2,016,086	1,817,109	4,778,523
Autres produits de la meunerie	14,948	79,629	44,578	222,032	59,526	301,661
Pâtes alimentaires	81,808	541,068	41,595	249,468	123,403	790,536
Légumes frais	12	41	53,469	120,624	53,481	120,665
Légumes secs à cosses	17,845	36,236	78,685	130,259	96,530	166,495
Légumes secs autres	23,916	32,871	13,682	32,841	37,598	65,712
Pommes de terre	208,414	206,049	200,463	303,057	408,877	509,106
Fruits	9,520	59,131	113,557	543,512	123,077	602,643
Café	14,958	222,365	5,987	58,686	20,945	281,051
Cacao	1,735	24,314	2,379	43,440	4,114	67,754
Cacao préparé	19,068	256,562	8,791	219,517	27,859	476,079
Thés	5,305	111,543	18,844	501,238	24,149	612,781
Sucres bruts et raffinés	585,181	2,515,362	229,666	957,312	814,847	3,472,674
Épices	15,511	163,290	17,839	241,643	33,350	404,933
Huiles végétales	20,841	206,033	87,320	790,487	108,161	996,520
Sel ordinaire	403	331	1,214,975	590,180	1,215,378	590,511
Sel de table et de cuisine.	263,138	268,518	694,205	770,465	957,343	1,038,983
Sel de traite	30,025	9,935	3,180,631	562,769	3,210,656	572,704
Conserves de légumes	382,624	1,882,367	96,523	590,497	479,147	2,472,864
Conserves de fruits	76,724	578,344	131,389	985,665	208,113	1,564,009
Autres conserves	273,616	1,337,318	63,678	638,935	337,294	1,976,253
Vins	139,078	977,555	1,580,184	6,114,363	1,719,262	7,091,918
Bières	84,302	358,293	1,467,688	5,850,146	1,551,990	6,208,439
Boissons spiritueuses	27,846	468,794	171,861	3,773,709	199,707	4,242,503
Eaux de sources et eaux minérales.	341,049	512,834	98,207	183,101	439,256	695,935
Autres boissons.	52,064	215,886	44,362	203,060	96,426	418,946
TOTAUX.	5,504,335	22,939,735	22,427,999	55,626,592	27,932,334	78,566,327

NATURE DES PRODUITS IMPORTÉS.	VENANT DE BELGIQUE.		VENANT D'AUTRES PAYS.		TOTAL DES IMPORTATIONS.	
	Quantité.	Valeur.	Quantité.	Valeur.	Quantité.	Valeur.
	Kilogr.	Fr.	Kilogr.	Fr.	Kilogr.	Fr.
III. — Matières brutes ou simplement préparées.						
Peaux brutes, salées, tannées . . .	7,071	9,554	7,443	24,949	14,514	34,503
Engrais	16,036	11,662	904	844	16,940	12,506
Poils et plumes	3,091	31,636	25	153	3,116	31,789
Plantes vivantes et fleurs naturelles	1,965	60,136	2,123	20,092	4,088	80,228
Récoltes et fourrages	200	430	15,138	9,514	15,338	9,944
Houblon	1,056	6,996	353	4,782	1,409	11,778
Arachides	1	42	1,356	1,975	1,357	2,017
Autres graines	4,238	47,540	10,928	71,597	15,166	119,137
Autres résines	13,540	35,179	1,486	10,916	15,026	46,095
Tabacs	101	1,232	10,370	124,749	10,471	125,981
Bois de construction	593,649	510,452	591,956	780,296	1,185,605	1,290,748
Autres bois	3,464	1,872	24,264	1,383	27,728	3,255
Minéral de cuivre	—	—	49,645	36,936	49,645	36,936
» de manganèse	78,335	41,370	21,816	11,238	100,151	52,608
Autres minerais	—	—	22	60	22	60
Etain	4,775	91,279	341	7,918	5,116	99,197
Fer et acier	144,551	109,319	—	—	144,551	109,319
Plomb	6,320	27,799	3,429	13,655	9,749	41,454
Zinc	3,015	12,312	4,319	22,470	7,334	34,782
Autres métaux	20,045	334,458	5,085	108,101	25,130	442,559
Autres pierres	285,000	42,726	67,002	6,142	352,002	48,868
Pétrole	38,021	72,252	975,852	1,413,632	1,013,873	1,485,884
Benzine, essence pour moteurs . . .	446,485	884,377	1,595,963	3,630,683	2,042,448	4,515,060
Autres huiles minérales	1,319,079	2,027,629	935,404	3,016,829	2,254,483	5,044,458
Huiles industrielles	94,601	397,526	103,578	316,963	198,179	714,489
Houille	374,120	70,496	50,895,000	3,142,206	51,266,120	3,212,702
Briquettes	17,788,610	3,760,958	29,149,780	7,204,949	46,938,390	10,965,907
Coke	26,000	10,920	116,292,110	16,498,396	116,318,110	16,509,316
Chaux	6,333	3,051	15,238	6,099	21,571	9,150
Ciment	9,730,687	1,280,968	1,148,367	1,033,068	10,879,054	2,314,036
Soufre	382,233	244,569	63	96	382,296	244,665
Laine	100,149	64,067	—	—	100,149	64,067
Chanvre et lin	319	4,625	—	—	319	4,625
Autres fibres textiles	6,343	19,195	21,672	34,401	28,015	53,596
Autres matières brutes	166,088	325,661	127,341	191,638	293,429	517,299
Totaux	31,665,521	10,542,288	202,078,373	37,746,730	233,743,894	48,289,018
IV. — Produits fabriqués.						
Amidon	15,717	56,627	2,480	10,883	18,197	67,510
Savon	194,324	1,083,281	146,190	931,761	340,514	2,015,042
Bougies, cierges, chandelles	40,464	229,211	28,667	235,384	69,131	464,595
Parfumerie et cosmétiques	44,808	508,180	32,015	547,342	76,823	1,055,522
Huile de palme	30	120	430	520	460	640
Couleurs, teintures, vernis	327,779	1,471,348	34,772	267,606	362,551	1,738,954
Produits chimiques	709,212	1,304,238	202,750	907,756	911,962	2,211,994
Médicaments composés	108,790	3,972,881	22,774	1,376,454	131,564	5,349,335
Cigares et cigarettes	47,115	1,095,522	77,287	3,016,973	124,402	4,112,495
Autres tabacs	5,031	99,807	7,597	153,389	12,628	253,196
Ivoire travaillé	40	5,269	99	23,025	139	28,294
Pelleteries préparées et ouvrées	—	—	10	921	10	921
Cuir et peaux préparés	4,892	120,179	1,845	37,823	6,737	158,002
Chaussures de peau	53,132	2,247,490	21,846	939,778	74,978	3,187,268
Gants de peau	14	604	9	473	23	1,077
Buffleteries	25,785	652,980	7,275	203,555	33,060	856,535
Harnachements	504	19,062	2,052	87,506	2,556	106,568
Autres ouvrages en peaux	2,472	101,025	1,041	55,757	3,513	156,782
Fils de laine	95	4,165	189	10,919	284	15,084
Fils de soie	36	5,929	57	10,353	93	16,282
Fils de coton	39,733	1,073,052	5,326	185,230	45,059	1,258,282
Fils de jute	2,040	15,222	754	11,033	2,794	26,255
Autres fibres textiles	1,932	27,341	1,414	12,628	3,346	39,969

NATURE DES PRODUITS IMPORTÉS.	VENANT DE BELGIQUE.		VENANT D'AUTRES PAYS.		TOTAL DES IMPORTATIONS.	
	Quantité.	Valeur.	Quantité.	Valeur.	Quantité.	Valeur.
	Kilogr.	Fr.	Kilogr.	Fr.	Kilogr.	Fr.
IV. — Produits fabriqués (suite).						
Cordages	38,635	274,321	16,631	133,013	55,266	407,334
Tissus de laine autres.	786	47,003	897	76,866	1,683	123,869
Tissus de soie naturelle ou artificielle	1,140	252,368	962	187,573	2,102	439,941
Tissus de coton blanchi	26,046	752,855	32,612	1,057,184	58,658	1,810,039
Tissus de coton écru	92,211	2,420,710	130,594	2,673,873	222,805	5,094,583
Tissus de coton imprimé	250,568	7,972,585	276,042	12,616,040	526,610	20,588,625
Tissus de coton teint	720,285	19,982,434	171,623	5,902,749	891,908	25,885,183
Tissus de coton autre	206,450	5,731,190	50,416	2,202,904	256,866	7,934,094
Tissus de jute	29,128	293,928	8,387	67,902	37,515	361,830
Tapis	9,356	125,831	10,600	131,963	19,956	257,794
Velours	108	11,502	760	24,680	868	36,182
Tissus, autres fibres textiles	5,599	152,431	1,834	42,156	7,433	194,587
Broderies, dentelles	1,662	168,815	1,034	106,533	2,696	275,348
Bonneterie	22,967	1,218,307	40,019	1,585,830	62,986	2,804,137
Chapeaux ornés pour dames	547	30,755	10	1,734	557	32,489
Chapeaux de toutes espèces.	41,943	1,056,228	27,331	866,717	69,274	1,922,945
Lingerie	209,376	8,056,635	45,537	2,462,155	254,913	10,518,790
Vêtements pour femmes	3,249	163,117	1,275	86,707	4,524	249,824
Vêtements pour hommes.	338,483	6,188,372	309,045	4,535,362	647,528	10,723,734
Autres objets confectionnés.	2,480,443	16,854,746	786,471	7,734,255	3,266,914	24,589,001
Habillements en caoutchouc.	—	—	53	4,817	53	4,817
Bandages pour roues de véhicules.	18,176	629,480	26,251	762,504	44,427	1,391,984
Autres ouvrages en caoutchouc.	8,494	159,463	4,324	165,084	12,818	324,547
Meubles en bois	178,546	2,125,097	58,559	704,700	237,105	2,829,797
Autres ouvrages en bois	131,492	861,211	128,636	369,950	260,128	1,231,161
Papier de tenture	384	6,977	—	—	384	6,977
Papiers	79,216	323,364	59,857	398,406	139,073	721,770
Cartons	19,165	38,433	9,014	42,191	28,179	80,624
Ouvrages en papier ou en carton	223,927	2,362,069	34,939	693,134	258,866	3,055,203
Livres et musiques gravés ou imprimés.	26,099	415,399	12,179	236,771	38,278	652,170
Autres produits des arts graphiques	2,049	90,675	409	7,794	2,458	98,469
Ouvrages en marbre, plâtre, ciment	114,086	196,917	34,049	99,283	148,135	296,200
Tuiles, briques, carreaux, tuyaux.	258,596	233,744	1,080,688	523,220	1,345,284	750,964
Faïencerie et porcelaine	69,399	475,257	42,227	278,727	111,626	753,984
Autres poteries	14,026	100,347	6,255	49,015	20,281	149,362
Glaces	19,474	132,738	15,281	179,073	34,755	311,811
Verre de vitrage.	84,346	236,689	4,289	56,881	88,635	293,570
Gobeletterie	25,470	116,027	18,837	109,468	44,307	225,495
Autres verreries.	42,536	543,895	60,216	519,490	102,752	1,063,385
Fer-Barres	926,733	987,728	149,377	264,734	1,076,110	1,252,462
Fer-Blanc	178	943	—	—	178	943
Fer-Fils	97,750	165,419	8,211	17,298	105,961	182,717
Fer-Poutrelles	608,549	583,483	5,491	8,682	614,040	592,165
Fer-Rails.	9,759,894	8,224,974	184,561	193,734	9,944,455	8,417,808
Fer-Tôles.	1,476,963	3,042,171	1,106,985	2,847,463	2,583,948	5,889,634
Fer-autres	9,954,977	10,173,699	1,654,957	866,874	11,606,934	11,040,573
Acier-Barres	1,170,141	1,185,141	110,863	319,770	1,281,004	1,504,911
Acier-Fils.	8,083	41,636	26	296	8,109	41,932
Acier-Rails	10,747,036	9,995,769	1,103	4,466	10,748,139	10,000,235
Acier-Poutrelles	76,623	83,402	8,117	25,590	84,740	108,992
Acier-Tôles	543,405	621,737	54,546	143,786	597,951	765,523
Acier-Autres	8,630,752	8,613,474	1,260	5,144	8,632,015	8,618,618
Meubles en fer	88,656	435,001	52,214	309,258	140,870	744,259
Ouvrages en fer blanc.	4,605	10,893	476	4,168	5,081	15,061
Ouvrages en fer émaillé	177,688	1,262,879	573,251	3,219,107	750,939	4,481,986
Clous, vis, rivets	374,996	841,347	64,370	247,271	439,366	1,088,618
Autres ouvrages en fer	8,501,311	13,806,939	3,083,851	2,990,030	11,585,162	16,796,969
Ouvrages en acier : clous.	—	—	308	1,549	308	1,549
» autres	782,212	1,488,056	17,343	173,152	799,555	1,661,208
Ouvrages en aluminium	13,987	491,420	18,681	436,359	32,668	927,779
Ouvrages en bronze	126,584	1,398,488	22,035	223,500	148,619	1,621,988
Ouvrages en cuivre : barres	21,350	180,894	10,997	82,306	32,347	263,200
» clous	643	6,252	—	2,061	809	8,313
» fils	78,623	638,824	8,166	113,330	86,787	752,154
» tôles	10,316	96,155	1,911	14,413	12,227	110,568
» autres	29,907	417,333	3,690	83,913	33,597	501,246

IMPORTATIONS D'APRÈS LA NATURE DES MARCHANDISES (Quantité et valeur.)

NATURE DES PRODUITS IMPORTÉS.	VENANT DE BELGIQUE.		VENANT D'AUTRES PAYS.		TOTAL DES IMPORTATIONS.	
	Quantité.	Valeur.	Quantité.	Valeur.	Quantité.	Valeur.
	Kilogr.	Fr.	Kilogr.	Fr.	Kilogr.	Fr.
IV. — Produits fabriqués (suite).						
Ouvrages en étain	8,499	73,008	100	5,076	8,599	78,084
Ouvrages en nickel.	135	1,848	3	372	138	2,220
Ouvrages en plomb.	41,450	240,754	4,250	41,235	45,700	281,989
Ouvrages en zinc	17,347	94,733	3,545	25,131	20,892	119,864
Bijouterie, orfèvrerie etc.	391	50,595	349	112,084	740	160,679
Bijouterie autre, même dorée, etc.	1,328	58,907	569	56,000	1,897	114,907
Locomotives	1,111,390	8,212,700	137,373	710,391	1,248,763	8,923,091
Pièces de rechange	690,013	4,338,027	80,686	409,757	770,699	4,747,784
Locomobiles	32,310	179,790	47,428	328,055	79,738	507,845
Pièces de rechange	914	23,178	61,010	391,765	61,924	414,943
Machines et appareils électriques	517,185	4,829,086	102,299	1,903,838	619,484	6,792,924
Machines motrices autres.	106,197	630,909	56,695	727,713	162,892	1,358,622
Machines-outils	488,595	3,105,931	261,761	2,589,191	750,356	5,695,122
Machines à tisser, apprêter, etc.	843	12,709	116	3,165	959	15,874
Machines à coudre, à broder, etc.	6,333	83,291	10,017	216,285	16,350	299,576
Machines agricoles	30,083	374,503	32,986	494,319	63,069	868,822
Autres machines et mécaniques.	642,650	4,404,972	248,516	2,726,314	891,166	7,131,286
Pièces détachées	1,607,781	9,146,898	791,956	7,245,361	2,399,737	16,392,259
Outils	1,013,160	5,614,560	418,430	2,167,492	1,431,590	7,782,052
Voitures et wagons pour chemins de fer et tramways	2,418,929	6,361,943	247,833	612,320	2,666,762	6,974,263
Voitures automobiles	18,612	388,678	113,712	1,815,416	132,324	2,204,094
Camions automobiles et tracteurs.	45,287	692,684	124,097	1,432,161	169,384	2,124,845
Pièces de rechange	14,442	486,999	80,902	1,616,945	95,344	2,103,944
Motocyclettes et autres véhicules de l'espèce	12,388	435,729	4,452	220,916	16,840	656,645
Pièces de rechange.	1,980	63,838	1,449	71,507	3,429	135,345
Vélocipèdes	26,912	769,279	19,291	362,558	46,203	1,131,837
Pièces de rechange	3,151	80,857	1,549	59,604	4,700	149,461
Tous autres véhicules	227,276	924,558	101,043	677,692	328,319	1,602,250
Pièces de rechange	187,412	620,851	13,011	86,182	200,423	707,033
Steamers, bateaux, embarcations à voiles.	2,953,232	10,539,512	391,142	1,431,386	3,344,374	11,970,898
Pièces de rechange	757,152	4,421,129	260,503	1,564,135	1,017,655	5,985,264
Canots, pirogues, baleinières	183,568	730,093	3,175	25,631	186,743	755,724
Autres agrès et appareils	62,415	379,081	6,143	66,234	68,558	445,315
Instruments de musique	18,284	413,739	11,756	315,011	30,040	728,750
Instruments et appareils scientifiques	14,433	678,081	1,254	145,942	15,687	824,023
Pendules et réveille-matin	5,672	42,095	1,302	43,807	6,974	85,902
Montres	66	54,964	2	29,229	114	84,193
Fournitures pour montres et horloger.	—	168	8	110	2	278
Fusils à piston	1,200	14,488	26	400	1,226	14,888
Fusils à silex.	49,767	610,143	156	3,306	49,923	613,449
Fusils perfectionnés	9,067	655,485	1,258	159,161	10,325	814,646
Pistolets et revolvers	235	41,583	47	7,541	282	49,124
Armes blanches	678	7,467	—	—	678	7,467
Pièces de rechange	507	37,663	25	1,963	532	39,626
Cartouches et projectiles	38,243	812,588	4,410	115,832	42,653	928,420
Capsules	4,036	58,653	468	12,449	4,504	71,102
Poudres de traite	260,927	1,385,381	76,079	495,720	337,006	1,881,101
Explosifs	45,852	395,364	157,187	2,679,929	203,039	3,075,293
Allumettes	134,028	804,926	10,203	110,570	144,231	915,496
Objets de mercerie non dénommés.	114,922	1,699,263	97,907	1,865,285	212,829	3,564,548
Objets de quincaillerie non dénommés.	341,936	4,503,095	253,389	2,858,301	595,325	7,361,396
Tous autres objets fabriqués.	291,705	1,337,766	55,582	548,535	347,287	1,886,301
Objets d'art et de collections	1,106	24,688	34	895	1,140	25,583
TOTAUX.	76,192,397	241,652,835	15,548,500	108,972,250	91,740,897	350,625,085
V. — Or et argent non ouvrés.						
Argent non ouvré	2	896	—	—	2	896
Total général.	113,362,707	275,139,214	244,758,630	214,506,024	358,121,337	489,645,238

EXPORTATIONS D'APRÈS LA NATURE DES MARCHANDISES.

PRODUITS EXPORTÉS.	VERS LA BELGIQUE.		VERS D'AUTRES PAYS.		TOTAL DES EXPORTATIONS.	
	Quantités.	Valeur.	Quantités.	Valeur.	Quantités.	Valeur.
	Kil.	Fr.	Kil.	Fr.	Kil.	Fr.
Arachides	1,030	715	193,274	58,762	194,304	59,477
Benzine et essence pour moteurs	"	"	65,430	128,000	65,430	128,000
Bois de construction et autres	708,120	270,592	352,755	58,733	1,060,875	329,325
Cacao non préparé	630,491	1,595,142	"	"	630,491	1,595,142
Café	92,917	397,685	45,108	193,036	138,025	590,721
Caoutchouc des herbes	146,135	964,491	1,277	8,428	147,412	972,919
» de lianes	175,142	1,414,272	12	97	175,154	1,414,369
» de plantations	122,564	1,198,063	"	"	122,564	1,198,063
Chaux	"	"	102,396	15,884	102,396	15,884
Cire	9,300	55,800	25,947	155,682	35,247	211,482
Copal	11,878,638	21,500,335	935,652	1,093,529	12,814,290	23,193,864
Cornes	399	10,606	1,135	58,986	1,534	69,592
Coton brut	1,098,817	7,889,506	3,106	22,301	1,101,923	7,911,807
Cuivre brut	245	1,172	55,327,736	264,770,881	55,327,981	264,772,053
Etain (minerai)	705,291	6,894,220	731,324	7,148,692	1,436,615	14,042,912
Farine de céréales	"	"	7,373	18,575	7,373	18,575
Gobeletterie	832	1,250	26,217	11,120	27,049	12,370
Huile de palme	3,882,153	7,181,984	8,535,576	15,790,815	12,417,729	22,972,799
Instruments et appareils scientifiques	3,842	34,305	3,733	581,500	7,575	615,805
Ivoire brut	252,116	23,277,870	83,434	7,703,462	335,550	30,981,332
» travaillé	7,951	1,472,870	1,159	214,530	9,110	1,687,400
Machines et mécaniques	2,137	8,548	21,092	167,606	23,229	176,154
Meubles et autres ouvrages en bois	530	348	33,504	78,045	34,034	78,393
Noix palmistes	40,727,789	54,982,515	13,879,444	18,737,249	54,607,233	73,719,764
Objets confectionnés non dénommés	1,007	13,550	5,777	93,328	6,784	106,878
Objets d'art et de collections	32,808	170,401	2,049	8,795	34,857	179,196
Or non ouvré	2,512	27,231,304	"	"	2,512	27,231,304
Outils	91	1,086	11,872	27,313	11,963	28,399
Peaux brutes	40,507	243,551	122,190	727,176	162,697	970,727
Pétrole	"	"	63,152	62,970	63,152	62,970
Pierres précieuses (carats)	cts. 502,226	66,098,947	"	"	cts. 502,226	66,098,947
Poissons	"	"	91,395	89,500	91,395	89,500
Pommes de terre	287	280	46,104	36,482	46,391	36,762
Riz	2,650	2,650	1,525,067	1,525,067	1,527,717	1,527,717
Sésame	371,708	594,732	126	202	371,834	594,934
Tissus de coton	463	11,614	50,263	866,258	50,726	877,872
Tissus de jute	"	"	2,909	10,700	2,909	10,700
Vêtements pour hommes	373	9,741	6,760	112,713	7,133	122,454
Viandes préparées ou conservées	1,367	1,533	4,455	8,630	5,822	10,163
Vins	160	640	40,682	165,442	40,842	166,082
Autres produits	103,146	3,561,108	2,857,177	3,567,867	2,960,323	7,128,975
Total	61,003,518	227,093,426	85,206,662	324,918,356	146,210,180	552,011,782

EXPORTATIONS D'APRÈS LA NATURE DES MARCHANDISES.

NATURE DES PRODUITS EXPORTÉS.	EXPORTÉES VERS LA BELGIQUE.		EXPORTÉES VERS D'AUTRES PAYS.		TOTAL DES EXPORTATIONS.	
	Quantités.	Valeur.	Quantités.	Valeur.	Quantités.	Valeur.
	(Kil.)	(Fr.)	(Kil.)	(Fr.)	(Kil.)	(Fr.)
Animaux vivants (poissons non compris) . . .	5,605	178,090	317	18,635	5,922	196,725
Arachides	15,280	4,584	57,440	17,232	72,720	21,816
Benzine et essence pour moteurs	"	"	51,869	96,661	51,869	96,661
Bières	12	60	10,842	34,898	10,854	34,958
Bois de construction	956,152	301,347	22,990	9,607	979,142	310,954
Cacao non préparé	834,212	2,002,109	"	"	834,212	2,002,109
Café	114,192	501,817	76,043	372,723	190,235	874,540
Caoutchouc des herbes	286,202	1,144,808	125	500	286,327	1,145,308
» de lianes	136,284	1,225,392	11,520	97,920	147,804	1,323,312
» de plantations	133,957	1,071,656	"	"	133,957	1,071,656
Ciment	16,130	7,395	172,661	83,582	188,791	90,977
Cire	1,092	7,207	14,429	95,436	15,521	102,643
Copal	8,415,801	15,148,442	877,355	1,579,239	9,293,156	16,727,681
Coton brut	919,958	9,203,660	713	7,130	920,671	9,210,790
Cuivre brut	"	"	85,670,377	223,517,081	85,670,377	223,517,081
Etain (minéral)	1,570,132	17,271,452	567,064	5,859,284	2,137,196	23,130,736
Houille	"	"	296,300	20,800	296,300	20,800
Huile de palme	4,623,081	10,134,732	9,483,716	20,655,429	14,106,797	30,790,161
Instruments et appareils scientifiques	1,915	181,794	"	"	1,915	181,794
Ivoire brut	195,703	20,550,308	101,751	10,698,112	297,454	31,248,420
Ivoire travaillé	14,733	1,319,966	2,259	223,555	16,992	1,543,521
Mabula panza	231,279	277,536	"	"	231,279	277,536
Machines et mécaniques	2,210	33,620	1,435	26,255	3,645	59,875
Maïs	71,240	24,621	25,187	11,160	96,427	35,781
Meubles et autres ouvrages en bois	2,338	14,618	27,591	70,469	29,929	85,087
Noix palmistes	37,270,319	44,265,755	10,206,513	11,890,705	47,476,832	56,156,460
Objets confectionnés non dénommés	155	4,940	7,871	120,847	8,026	125,787
» d'alimentation non spécifiés	1,449	4,989	268,474	771,377	269,923	776,366
» d'art et de collection	25,484	227,998	906	11,367	26,390	239,365
» de mercerie non dénommés	828	17,091	30,564	1,067,610	31,392	1,084,701
» de quincaillerie non dénommés	1,137	13,275	77,756	828,036	78,893	841,311
Or non ouvré	4,578	43,481,585	"	"	4,578	43,481,585
Ouvrages en fer ou en acier	38,928	80,380	21,357	64,681	60,285	145,061
Peaux brutes	39,179	180,239	158,381	305,985	197,560	486,224
Pétrole	"	"	53,443	52,406	53,443	52,406
Pierres précieuses (carats)	(a) 393,379	27,536,530	"	"	(a) 393,379	27,536,530
Pommes de terre	3,585	3,455	28,447	32,987	32,032	36,442
Riz	17,558	17,558	585,399	585,399	602,957	602,957
Savon	"	"	30,095	92,534	30,095	92,534
Sésame	421,720	189,774	9,220	4,148	430,940	193,922
Tissus teints	"	"	2,516	109,423	2,516	109,423
» (autres)	45	945	13,569	291,661	13,614	292,606
Vêtements pour hommes	712	17,800	2,445	62,837	3,157	80,637
Voitures automobiles	"	"	4,120	26,700	4,120	26,700
Autres produits	40,269	104,467	805,942	437,942	846,211	542,409
TOTAL	56,413,454	196,751,995	109,779,002	280,252,353	166,192,456	477,004,348

a) Le poids des pierres précieuses n'est pas compris dans le total.

BIEFS NAVIGABLES.		LONGUEUR NAVIGABLE pour des embarcations d'au moins				
		500 tonnes.	150 tonnes.	22 tonnes.	MOINS de 22 tonnes.	
		Kil.	Kil.	Kil.	Kil.	
AFFLUENTS DE DROITE.	Le Congo, { de Léopoldville à Stanleyville	1,724	1,724	1,724	1,724	
	{ de Ponthierville à Kindu	»	320	320	320	
	{ de Kongolo à Bukama	»	640	640	640	
	Ubangi. {	Ubangi } du confluent à Zongo	»	»	530	530
		{ de Mokohangé à Yakoma	»	»	»	480
	Giri, du confluent à Bosesera	»	»	»	200	
		Lua, du confluent à Ekuta	»	»	»	43
	Mongala, du confluent à Bokula	»	»	»	220	
	Itimbri {	Itimbri } du confluent à Ibembo	»	»	180	180
		{ d'Ibembo à Buta (Rubi)	»	»	»	180
	Aruwini, du confluent au camp de Stanley	»	»	150	150	
	Auvua, d'Ankoro à Kiambi	»	»	»	145	
	Kasai, du confluent à Djoko-Punda	»	»	680	680	
	Fini. {	Fini } Fini, du confluent à Kutu	»	»	180	180
		{ Lac Léopold II (tour du lac)	»	»	»	400
		{ Lutoi, du confluent à Kiri	»	»	»	50
		{ Lokoro, du confluent à Eranga	»	»	»	70
		{ Lukenie, du confluent à Dekese	»	»	»	450
	Sankuru. {	Sankuru, du confluent à Pania Mutombo	»	500	500	500
		{ Lubefu, du confluent à Lubefu	»	»	»	200
{ Lubudi, du confluent à Kashabala		»	»	»	130	
Kasai. Lulua, du confluent à Duebo	»	»	70	70		
Kwango. {	Kwango } du confluent à Kingushi	»	»	260	260	
	{ de Kingushi aux chutes Franç.-Joseph	»	»	»	275	
	Kwilu- {	Kwilu-Djuma, du confluent à Kikwit	»	»	320	320
		Djuma. { Inzia } Inzia, du confluent à Moanza	»	»	»	210
	{ Lukula, du confluent à Dondo	»	»	»	40	
Wamba, du confluent à Kapanga	»	»	»	150		
Kantsha, du confluent à Madina	»	»	»	140		
Lubue, du confluent à Dumba	»	»	»	160		
Lóange, du confluent à Tsithombe	»	»	»	200		
Lac Tumba, jusqu'à Bikoro	»	»	100	100		
Ruki, du confluent à Ingende	»	»	90	90		
Ruki. {	Busira- { Busira Tshuapa, du confluent à Mondombe	»	»	520	520	
	Tshuapa. { Salonga, du confluent à Dongankwa	»	»	200	200	
	{ Lomela, du confluent à Itoko	»	»	180	180	
Momboyo {	Momboyo, du confluent à Waka	»	»	190	190	
	{ Lokolo, du confluent à l'embouchure du Loso	»	»	40	40	
	{ Luikala, de Waka à l'embouchure du Lofombo	»	»	200	200	
Ikelemba, du confluent à Bombimba	»	»	140	140		
Lulonga. {	Lulonga, du confluent à Basankusu	»	»	200	200	
	{ Lopori, du confluent à Bosow	»	»	»	450	
	{ Maringa, du confluent à Momposo	»	»	»	290	
Lomami, du confluent à Obenghe-Benge	»	»	360	360		
Longueur totale en kilomètres		1,724	3,184	7,774	12,257	

NOMBRE, TONNAGE ET NATIONALITÉ DES BATEAUX.

NATIONALITÉ DES BATEAUX.		Entrées.				Sorties.			
		1921.	1922.	1923.	1924.	1921.	1922.	1923.	1924.
Port de Boma.									
Américains	nombre	11	6	17	14	10	6	17	14
	tonnage	36,420	21,671	61,959	50,720	33,307	21,071	61,959	50,720
Belges.	nombre	16	66	82	72	17	65	80	71
	tonnage	54,997	207,010	246,807	237,653	56,410	206,958	245,851	235,044
Allemands	nombre	4	27	19	17	4	27	19	17
	tonnage	8,789	61,599	32,598	33,242	8,789	61,599	33,398	33,242
Anglais	nombre	12	7	9	9	12	7	10	8
	tonnage	27,730	19,327	22,544	23,903	27,730	19,327	25,843	19,864
Français	nombre	25	44	58	48	27	44	57	48
	tonnage	78,548	138,820	201,610	156,964	84,394	138,820	196,981	156,964
Autres.	nombre	103	110	105	79	103	111	104	79
	tonnage	40,396	36,387	56,627	21,843	38,503	37,873	57,278	21,842
Navires au long cours.	nombre	81	142	171	149	83	143	171	147
	tonnage	234,925	465,661	591,189	500,933	238,176	467,453	590,526	494,285
Total. Bâtiments de cabotage.	nombre	90	118	119	90	90	117	116	90
	tonnage	11,955	19,153	30,956	23,391	10,957	18,795	30,784	23,391
Ensemble.	nombre	171	260	290	239	173	260	287	237
	tonnage	246,880	484,814	622,145	524,324	249,133	486,248	621,310	517,676
Port de Banana.									
Américains	nombre	15	18	23	17	15	18	23	17
	tonnage	52,028	64,806	85,351	61,170	52,028	64,806	82,405	61,170
Belges.	nombre	20	52	89	76	21	52	88	75
	tonnage	52,314	202,149	253,198	242,393	58,327	202,149	248,519	241,776
Allemands	nombre	4	25	21	18	4	25	22	18
	tonnage	8,789	55,214	36,016	39,494	8,789	55,214	38,290	39,494
Anglais	nombre	11	12	13	19	11	12	13	18
	tonnage	27,730	26,395	28,861	43,168	27,730	26,395	28,861	41,134
Français	nombre	26	58	74	72	28	58	75	72
	tonnage	78,848	177,708	249,588	227,381	84,694	177,708	251,994	227,381
Autres.	nombre	163	185	214	151	162	185	211	151
	tonnage	36,897	39,574	59,306	14,321	33,042	39,574	59,246	14,321
Navires au long cours.	nombre	85	176	204	185	89	176	205	184
	tonnage	247,511	557,354	685,390	605,972	255,942	557,354	682,445	603,938
Total. Bâtiments de cabotage.	nombre	154	174	230	168	152	174	227	167
	tonnage	9,095	8,492	26,930	21,955	8,668	8,492	26,870	21,338
Ensemble.	nombre	239	350	434	353	241	350	432	351
	tonnage	256,606	565,846	712,320	627,927	264,610	565,846	709,315	625,276

I. — COMPOSITION ET TONNAGE DE LA FLOTTILLE NAVIGANT SUR LE CONGO, SES AFFLUENTS ET LES LACS.

ANNÉES.	VAPEURS DE					GRANDS REMORQUEURS.	PETITS REMORQUEURS.	BARGES.
	500 tonnes.	250 à 150 tonnes.	150 à 35 tonnes.	35 à 20 tonnes.	moins de 20 tonnes.			
1920.	5	3	10	19	5	2	2	7
1921.	5	5	10	27	5	2	2	9

II. — TRAFIC DES STEAMERS DE LA FLOTTILLE.

ANNÉES.	PASSAGERS			MARCHANDISES (EN TONNES).				
	blancs.	noirs.	TOTAL.	Grand Bief.	Kasaï.	Kwilu.	Lac Léopold II.	TOTAL.
A la montée.								
1920.	»	»	»	5,409	2,139	363	192	8,103
1921.	1,565	9,793	11,358	5,041	2,294	478	354	8,167
1922.	1,512	10,525	12,037	7,715	3,049	1,207	230	12,201
A la descente.								
1920.	»	»	»	23,582	5,322	1,436	1,651	31,992
1921.	1,150	8,787	9,937	23,239	6,625	3,623	1,425	34,912
1922.	1,389	11,714	13,103	21,639	4,466	5,976	1,047	33,128

POSTES.
OBJETS POSTAUX, NOMBRE.

NATURE DES OBJETS POSTAUX.		1919.	1920.	1921.	1922.	1923.	1924.
Lettres ordinaires. (a)	Service intérieur . . .	447,811	501,587	616,159	569,894	584,800	943,300
	Service international . . .	880,812	785,917	1,220,154	1,537,318	2,079,000	1,917,000
Cartes postales . . .	Service intérieur . . .	99,892	111,857	69,654	71,786	73,800	60,600
	Service international . . .	338,861	342,708	300,339	243,783	312,200	284,300
Imprimés	Service intérieur . . .	54,964	61,579	79,937	73,944	75,900	83,600
	Service international . . .	571,688	456,929	524,368	402,806	577,000	982,700
Papiers d'affaires . . .	Service intérieur . . .	114,998	128,797	4,277	5,954	6,300	9,700
	Service international . . .	31,905	26,682	23,201	15,762	22,400	13,200
Échantillons de marchandises . . .	Service intérieur . . .	3,549	3,974	4,546	4,966	5,200	7,500
	Service international . . .	19,233	14,860	23,517	27,419	38,300	41,400
Envois recommandés	Service intérieur . . .	74,899	85,501	83,213	106,132	101,200	135,800
	Service international . . .	118,495	114,712	154,323	152,693	187,800	221,200
Mandats de poste.	Service intérieur . . .	9,775	7,154	8,315	8,602	10,681	10,200
	Emis par la Colonie . . .	4,205	9,367	11,437	13,852	15,361	19,000
	Payés par la Colonie . . .	55	832	908	1,018	1,393	1,600
Colis postaux (b).	Service intérieur . . .	5,001	6,899	8,684	8,343	16,100	22,900
	Service international . . .	8,043	13,894	23,294	25,349	29,535	37,100
Envois admis à la franchise de port.		201,865	225,044	182,325	175,495	179,900	252,500
Nombre des bureaux de postes au 1^{er} janvier 1924.				Offices d'échanges		11.	
				Perceptions, s ^s -perceptions et bureaux aux.		56.	

(*) Un décret du 7 janvier 1920, créant la Sonatra, a opéré la réorganisation des transports fluviaux. — (a) Lettres et boîtes avec valeur déclarée, non comprises (107 en 1922, 470 en 1923 et 700 en 1924). (b) Colis avec déclaration de valeur (2614 en 1922, 3,267 en 1923 et 3,500 en 1924) et colis avec remboursement (163 en 1922 et 672 en 1924) non compris.

**OBJETS POSTAUX EXPÉDIÉS DU CONGO BELGE
PENDANT L'ANNÉE 1922.**

315

PAYS DE DESTINATION.	LETTRES.	CARTES POSTALES	IMPRI- MÉS.	PAPIERS d'affaires.	ÉCHAN- TILLONS de marchan- dises.	ENVOIS admis à la franchise de port.	COLIS POSTAUX.	Totaux.
<i>Europe :</i>								
Belgique	329,628	118,014	10,946	1,976	1,768	962	955	464,415
Allemagne.	6,123	2,626	130	65	65	»	14	9,023
Danemark.	2,093	234	91	»	39	»	»	2,457
France	55,601	7,189	5,616	260	507	26	145	69,309
Grande-Bretagne	60,437	12,415	4,979	221	325	39	84	78,503
Grèce	2,275	260	»	»	39	»	21	2,595
Italie	21,944	4,290	793	104	117	»	35	27,290
Luxembourg	2,782	533	52	»	13	»	4	3,384
Pays-Bas	7,124	1,274	533	65	169	»	22	9,197
Portugal	20,878	1,742	663	104	273	»	46	23,710
Suède	3,250	949	1,638	13	52	»	9	5,911
Suisse	4,459	1,729	182	26	104	26	12	6,538
Autres pays	7,254	2,509	117	26	39	»	13	9,958
<i>Afrique :</i>								
Union Sud-Africaine	38,064	8,073	1,183	156	182	195	103	47,956
Autres pays	61,360	5,941	5,954	754	689	650	144	75,493
<i>Amérique :</i>								
États-Unis d'Amérique	22,373	8,944	7,930	247	585	52	40	40,171
Autres pays	1,950	468	104	»	»	»	»	2,522
<i>Asie :</i>								
Inde britannique.	2,574	442	»	13	13	»	»	3,042
Autres pays	1,430	442	26	26	»	»	»	1,924
<i>Australie et Océanie</i>	598	351	»	13	»	»	»	962
Total général.	652,197	178,425	40,937	4,069	4,979	1,950	1,647	884,420

TÉLÉGRAPHE.

LIGNES EXISTANT EN 1924.	LONGUEUR EN KILOMÈTRES.			DÉPENSES de premier éta- blissement.	PRIX moyen au kilo- mètre.	NOMBRE des bureaux télégra- phiques.
	des lignes.	des fils.	des câbles.			
Banana-frontière belge vers Cabinda	15	30	»	9,000	600	1
Boma-Lukula-Tshela	137	137	»	82,200	600	4
Boma-Matadi	72	72	8	50,000	700	1
Matadi-Noki.	7,5	7,5	»	5,000	650	»
Boma-Banana	60	60	»	68,250	1,135	1
Matadi-Coquilhatville	1,105	1,105	»	800,100	770	11
Sakania (Frontière)-Élisabethville	255	510	»	70,125	275	2
Elisabethville-Kambove-Bukama	473	946	»	»	»	2
Kasenyi-Kilo et Bunia-Semliki	335	670	»	340,000	1,100	4
Kindu-Kongolo	355	710	»	355,000	1,000	4
Kabalo-Albertville	273	546	»	273,000	1,000	2
Buta-Bambili.	225	450	»	225,000	1,000	2

Nombre de télégrammes soumis à la taxe en 1924	} expédiés par les bureaux de la Colonie	} en service interne	81,873	
			} en service-international.	35,917
			reçus par ces bureaux (en service international)	22,007

COMPAGNIES ET LIGNES.	LONGUEUR des lignes		FRAIS de premier établissement		Nombre de stations.	Personnel européen.	MATÉRIEL ROULANT.		
	exploit. tées.	en construc- tion.	Infra- structure.	Matériel.			Locomotives à la fin de l'exercice.	NOMBRE de wagons à la fin de l'exercice.	
								à voya- geurs.	à mar- chandises.
Compagnie du Chemin de fer du Congo :	Kil.	Kil.	1,000 frs.	1,000 frs.					
Exercice du 1 ^{er} juillet 1920 au 30 juin 1921	400	»	90,799	17,156	12	146	103	38	812
» » 1921 » 1922	400	»	91,625	18,299	13	162	104	36	868
» » 1922 » 1923	400	»	90,776	18,225	13	136	103	36	834
» » 1923 » 1924	400	225	90,776	18,863	13	153	105	36	844
Compagnie des Chemins de fer du Congo supérieur aux Grands Lacs. Exercice 1921 :									
Voies ferrées	753	»	112,000		31	146	41	26	250
Voies navigables.	960	»			33				
Compagnie du Chemin de fer du Katanga :									
Exercice 1922	768	»	169,484	60,276	19	380	83	39	1,106
Exercice 1923	768	»	175,741	68,001	19	360	83	40	1,070
Exercice 1924	768	»	178,850	67,972	23	374	83	31	1,035
Société des Chemins de fer vicinaux du Mayumbe. Exercice 1921 :									
Boma—la Lukula	143	»	6,813	236	4	10	9	3	44
La Lukula-Tshela	»	56	»	»	»	30	4	1	12

**VALEUR DES MONNAIES ET BILLETS DE BANQUE EN CIRCULATION.
SITUATION AU 1^{er} JANVIER.**

SPÉCIFICATIONS.	1914.	1920.	1921.	1922.	1923.	1924.
Pièces d'or	700,000	700,000	700,000	700,000	700,000	700,000
Pièces d'argent. de 5 francs	6,218,625	6,007,750	2,007,750	2,007,665	1,986,360	1,962,355
de 2 francs	2,944,280	2,981,000	2,981,000	2,980,868	2,659,826	2,180,388
de 1 franc	7,192,117	12,807,750	16,807,750	16,806,756	15,096,801	12,783,811
de fr. 0.50	4,028,879	4,063,500	4,063,500	4,063,468	3,710,105	3,184,057
Pièces de nickel	2,195,700	3,385,000	3,672,600	5,829,800	7,325,000	7,325,000
Pièces de cuivre	69,015	65,000	115,000	115,000	165,000	165,000
VALEUR TOTALE DES MONNAIES EN CIRCULATION.	23,348,616	30,010,000	30,347,600	32,503,557	31,643,092	28,300,611
Billets de la Banque Nationale (b).	1,120,260	52,720	47,702	37,425	41,322	152,616
Billets d'État de l'État Indépendant du Congo émis	269,850	269,850	269,850	269,850	269,850	269,850
retirés	251,050	251,520	251,600	254,130	254,140	254,170
en circulation	18,800	18,330	18,250	15,720	15,710	15,680
Billets de la Banque du Congo belge.	10,500,000	33,600,000	38,714,490	31,837,000	41,595,000	51,226,000
Monnaies retirées autres que les billets d'État de l'État Indépendant du Congo	1,486,099	1,486,000	1,522,181	1,523,323	3,928,988	7,271,470
Monnaies spéciales en métal inférieur	»	»	3,500,000	12,000,000	27,796,000	39,500,000

(a) Aucune certitude d'évaluation n'est possible en ce qui concerne les existences actuelles des monnaies d'or et d'argent : indépendamment des pertes et destructions dues à des faits de guerre, ces monnaies ont été l'objet de la thésaurisation et d'opérations spéculatives par exportation ou refonte. Les chiffres donnés sont établis d'après les frappes et les envois effectués en Afrique, sous déduction des sommes rapatriées. — (b) Les billets de la Banque Nationale de Belgique n'ont pas cours légal au Congo, les chiffres donnés se rapportent aux billets se trouvant dans les caisses de la Banque du Congo Belge.

RECETTES.	DÉPENSES D'EXPLOITATION.	TRAFIC.					NOMBRE de trains (non compris les trains en service).	
		Marchandises.		Voyageurs.			Total.	Kilomé- triques.
		Tonnage.	Recettes.	Nombre.		Recettes.		
1,000 frs.	1,000 frs.	Tonnes.	1,000 frs.	Blancs.	Noirs.	1,000 frs.		
22,945	16,382	139,097	19,359	17,665	115,679	1,397	5,051	1,702,187
17,210	14,212	134,046	14,700	14,435	118,445	1,298	10,082	1,078,881
22,559	14,177	167,903	20,072	14,906	142,571	1,526	6,336	1,983,168
22,977	19,998	173,480	20,147	15,446	170,152	1,802	6,546	1,976,892
3,276	5,146	15,141	»	»	»	»	»	»
26,313	24,764	1,695,682	24,827	12,045	53,701	1,486	»	1,587,919
48,278	30,387	2,265,883	46,410	11,872	48,634	1,868	»	1,898,135
61,578	41,995	2,644,901	59,380	11,721	56,463	2,198	»	2,203,268
1,202	1,998	8,812	1,035	2,425	8,038	168	1,918	125,920
»	»	»	»	»	»	»	»	»

MONNAIES SPÉCIALES DE LA COLONIE DU CONGO
FABRIQUÉES DE 1908 à 1924.

SPÉCIFICATION.	1919.	1920.	1921.	1922.	1923.	1924.	TOTAL.
	Fr.	Fr.	Fr.	Fr.	Fr.	Fr.	Fr.
Monnaies spé- ciales de métal inférieur :							
1 franc.	»	4,475,000	3,525,000	10,000,000	10,000,000	12,655,000	40,655,000
50 centimes . . .	»	»	4,000,000	5,796,000	7,204,000	3,500,000	20,500,000
Nickel (valeur nominale) :							
20 centimes . . .	»	»	»	»	»	»	510,000
10 centimes . . .	342,500	150,600	1,354,200	1,495,200	»	360,000	5,352,500
5 centimes . . .	342,500	137,000	863,000	»	»	»	2,332,500
TOTAL	685,000	4,762,600	10,192,200	17,291,200	17,204,000	16,515,000	69,350,000
Cuivre (valeur nominale) :							
2 centimes . . .	10,000	»	»	»	»	»	40,000
1 centime . . .	5,000	»	»	»	»	»	25,000
TOTAL	15,000	»	»	»	»	»	65,000

(a) Frappes exécutées à Birmingham.

ÉTAT DU MARCHÉ D'ANVERS
AU POINT DE VUE DES PRINCIPAUX PRODUITS D'EXPORTATION DU CONGO.

ANNÉES.	STOCK au 1 ^{er} janvier.	IMPORTATIONS de l'année.	VENTES DE L'ANNÉE.	
			Poids.	Prix moyen au kilogramme.
	KIL.	KIL.	KIL.	FR. C.
CACAO.				
1909	38,000	743,800	581,000	1.26
1910	"	890,000	723,800	1.17 1/2
1911	7,500	768,000	544,000	1.30 1/2
1912	31,000	766,000	723,000	1.32
1913	70,000	967,800	946,800	1.57
1919	"	920,484	913,500	4.00
1920	8,000	379,152	325,000	4.60
1921	55,000	570,000	562,000	3.43
1922	88,000	616,000	"	2.90
1923	20,000	682,000	"	2.98
IVOIRE.				
1909	247,000	369,000	377,000	25.14
1910	229,000	330,000	336,500	24.00
1911	230,000	347,000	342,413	24.40
1912	194,000	341,400	385,330	24.26
1913	94,000	351,000	454,776	28.10
1919	53,000	276,500	245,000	53.32
1920	165,000	440,100	322,240	105.60
1921	119,000	191,500	228,748	49.00
1922	85,000	279,700	296,911	67.80
1923	80,000	291,000	305,422	109.20
1924	105,000	312,000	283,837	132.40
GOMME COPAL.				
1912	428,000	3,026,857	2,427,365	1.42 1/2
1913	1,085,000	3,335,927	3,803,000	1.90
1919	"	2,523,000	2,523,000	2.75
1920	"	13,402,000	"	3.70
1921	"	11,096,000	"	1.50
1922	"	12,816,000	"	1.30
1923	"	12,385,000	"	2.13 1/
1924	"	7,854,000	"	"
CAOUTCHOUC.				
1912	"	3,229,978	3,296,083	9.82
1913	317,653	2,886,032	2,723,000	5.04
1919	"	2,233,880	1,459,020	4.33
1920	795,000	2,304,162	"	6.23 1/2
1921	1,640,000	712,709	"	2.042
1922	1,391,000	1,098,185	"	"
1923	150,000	282,401	"	9.87
1924	"	399,182	"	"
NOIX PALMISTES.				
1919	"	20,000,000	"	1.25
1920	"	40,000,000	"	1.95
1921	"	38,300,000	"	1.02
1922	"	44,165,000	"	0.97
1923	"	45,154,000	"	1.60
1924	"	42,430,000	"	1.97
HUILE DE PALME.				
1920	"	6,800,000	"	2.80
1921	1,200,000	8,338,000	"	1.43
1922	"	7,270,000	"	1.58
1923	"	7,354,000	"	2.77
1924	"	7,470,000	"	3.35

NATURE DES TERRES VENDUES	Nombre d'aliénations.	Étendues aliénées.	Prix total		Prix moyen de vente à l'hectare.	
			Fr.	Fr. C.	Fr.	Fr. C.
A. — DISTRICTS AUTRES QUE LE KATANGA						
Terres situées dans les circonscriptions urbaines	1922	49	17 70 73	820,227	46,321.40	
	1923	65	641 65 83	1,376,524	2,145.26	
Terrains à usage industriel et agricole	1922	13	337 04 78	287,057	851.68	
	1923	17	1,807 94 16	479,680	265.31	
Terres pour l'établissement de factoreries en dehors des circonscriptions urbaines	1922	5	4 74 00	22,100	4,662.45	
	1923	12	7 82 18	49,553	6,335.24	
B. — VICE-GOUVERNEMENT GÉNÉRAL DU KATANGA. (b)						
Terres situées dans les circonscriptions urbaines	1922	27	4 17 68	212,389	50,850.00	
	1923	82	21 80 43	865,012	39,671.00	
Terrains suburbains	1922	6	127 70 79	19,030	149.00	
	1923	1	1 00 00	7,500	7,500.00	
Terrains ruraux	1922	9	5,663 85 00	15,865	2.80	
	1923	18	1,539 48 00	53,805	34.90	

LOCATION DE TERRES DOMANIALES.

NATURE DES TERRES LOUÉES	Nombre de baux.	Étendue louée.	Loyer total.		Prix moyen annuel de location à l'hectare.	
			Fr.	Fr. C.	Fr.	Fr. C.
A. — DISTRICTS AUTRES QUE LE KATANGA						
Terres situées dans les circonscriptions urbaines	1922	155	42 83 87	126,321	2,948.76	
	1923	166	239 11 10	102,080	426.91	
Terrains à usage industriel et agricole.	1922	100	21,690 03 03	27,482	1.26	
	1923	127	8,960 45 46	63,132	7.04	
Terres pour l'établissement de factoreries en dehors des circonscriptions urbaines	1922	323	745 44 36	66,481	89.18	
	1923	830	533 09 68	194,910	365.61	
B. — VICE-GOUVERNEMENT GÉNÉRAL DU KATANGA. (b)						
Terres situées dans les circonscriptions urbaines	1922	326	32 6 29	86,972	2,712.50	
	1923	431	28 50 44	87,525	3,070.00	
Terrains suburbains	1922	77	174 81 62	24,714	141.50	
	1923	40	193 52 15	13,796	71.00	
Terres pour l'établissement de factoreries en dehors des terrains urbains et suburbains	1922	329	282 76 81	34,767	122.95	
	1923	70	72 00 00	7,210	100.00	
Terres rurales	1922	186	25,128 32 37	14,428	0.57	
	1923	254	8,390 00 00	9,743	1.10	

DROITS DE DOUANE.

ANNÉES.	DROITS DE SORTIE.		DROITS D'ENTRÉE.		TOTAL.	
	Fr.	C.	Fr.	C.	Fr.	C.
1910.	2,705,883.	78	3,431,678.	27	6,137,562.	05
1911.	2,701,350.	12	4,738,242.	23	7,439,592.	35
1912.	2,762,122.	47	4,460,554.	08	7,222,676.	55
1913.	3,008,500.	00	5,203,000.	00	8,211,500.	00
1919.	4,413,000.	00	7,751,000.	90	12,164,000.	00
1920.	4,828,751.	23	19,676,559.	52	24,505,310.	75
1921.	3,542,761.	79	20,922,690.	30	24,465,452.	09
1922.	3,553,712.	44	19,214,415.	11	22,768,127.	55

(a) Les aliénations comprennent les ventes, échanges et donations de terres.

(b) Opérations du Comité Spécial du Katanga.

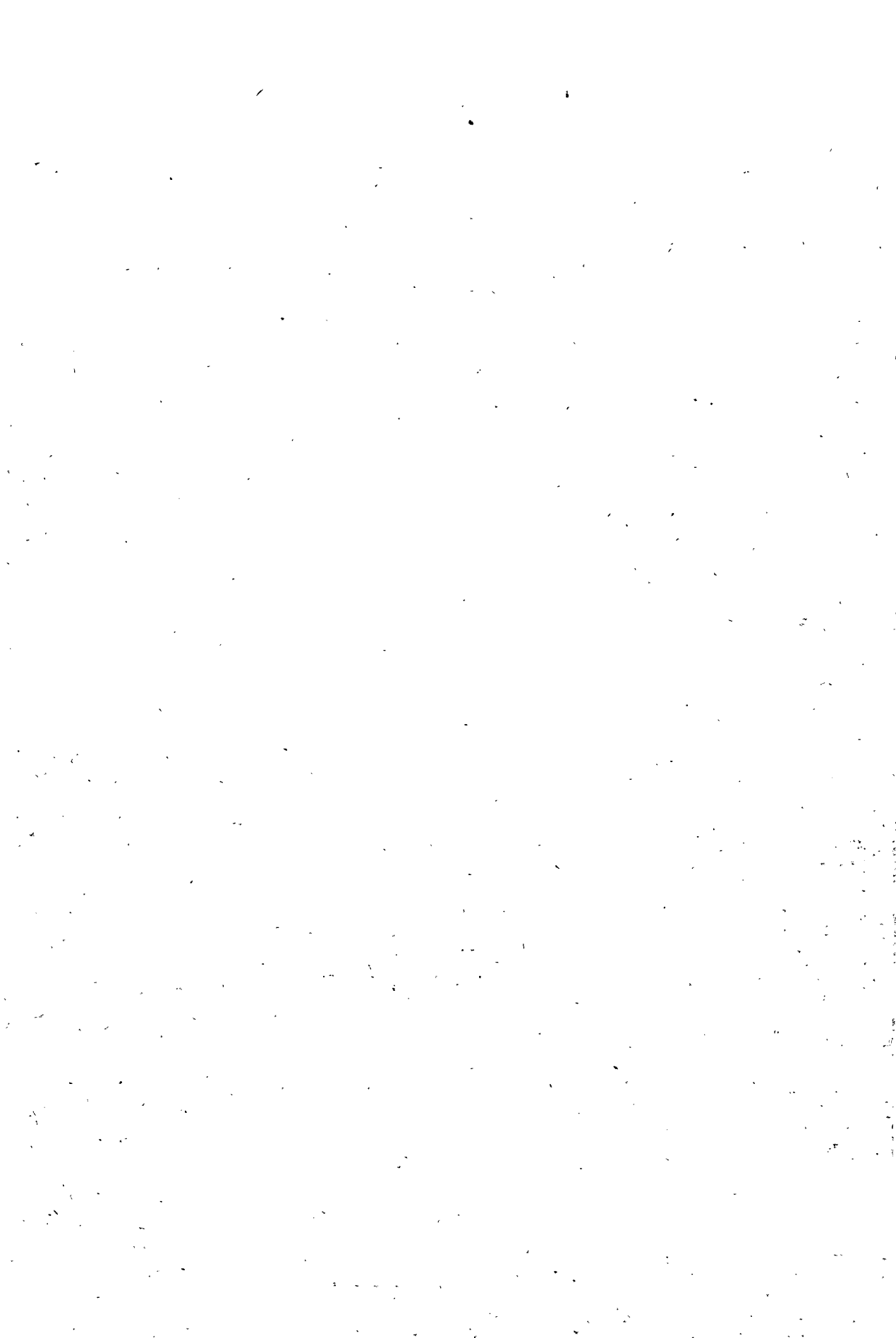

TABLE ALPHABÉTIQUE DES MATIÈRES

(Une table méthodique se trouve au commencement du volume.)

N. n. — Les chiffres suivis d'un astérisque, se rapportent aux tableaux concernant le Congo belge.

A

- Abatage.** — Nombre et valeur des animaux abattus pour maladies contagieuses, 195.
- Abonnements.** — Nombre des abonnements souscrits à la poste, 284.
- Absence au vote.** — Nombre d'absents aux élections législatives, 82-85; aux élections communales, 86.
Poursuites exercées, 89.
- Académies.** — Académie royale des beaux-arts d'Anvers, 116.
Autres académies et écoles de dessin, 116.
- Accidents.** — Décès par suite d'accident, 62-63.
Accidents dans les mines, carrières et usines métallurgiques, 207.
Accidents occasionnés par les appareils à vapeur, 207.
Répartition des accidents du travail, par industries, 216; d'après l'âge des victimes, 216.
Accidents sur les chemins de fer, 252; sur les chemins de fer vicinaux, 253.
Caisse de prévoyance et de secours en faveur des victimes des accidents du travail. (Voir l'*Annuaire* de 1921, p. 122.)
- Accise.** — Industries soumises aux droits d'accise : nombre et production, 208.
Droits d'accise, 175.
Consommation des denrées soumises à des droits d'accise, 209.
- Accouchements multiples.** — Nombre, 50.
- Accoucheuses.** — Nombre par province, 150.
- Accréditifs.** — Montant des accreditifs délivrés, 239.
- Accroissement moyen annuel de la population.** — 2.
- Acide acétique.** — Production, 208; droits d'accise, 175.
- Acier.** — Production, 206.
- Aérodromes.** — 270.
- Age.** — Répartition des habitants (1920) sous le rapport de l'âge : 30-31; id. du degré d'instruction comparé à l'âge : 32-33; de l'état civil comparé à l'âge : 34-35.
Ages respectifs des époux au moment du mariage, 52.
Mariages et divorces par âge, 51.
Décès par âge, 55, 293(*).
- Décès par âge et par état civil (1920), 60.
Suicides par âge, 62.
Age des condamnés au moment de l'infraction, 148.
Répartition des accidents du travail d'après l'âge des victimes, 216.
- Agents.** — Nombre d'agents civils et militaires, 294(*).
- Agents postaux.** — Nombre, 284.
- Agglomérations urbaines.** — Mouvement de la population et de l'état civil dans les principales agglomérations, 64-65.
Répartition des logements suivant le nombre de pièces et des occupants dans les quatre grandes agglomérations, 39-40.
- Agglomérés de houille.** — Fabrication, 203.
- Agriculture.** — Crédit agricole, 242.
Coopération agricole, 136.
Répartition et rendement des cultures, 188-189.
Production par province, 189-190.
Etendue cultivée par province, 188-189.
Prix moyen des principaux produits agricoles (denrées et viandes), 194.
Foires et marchés aux chevaux et bestiaux; mouvement commercial, 192-193.
Nombre de foires et marchés, 190-191.
Nombre de chevaux et bestiaux, 190-191.
Chevaux et bestiaux abattus pour maladies contagieuses, 195.
Sociétés mutualistes d'assurance contre la mortalité des bêtes bovines, 131-132.
Sociétés d'assurance contre la mortalité des chevaux agricoles, des chèvres et des porcs, 133-134.
Enseignement vétérinaire, agricole et horticole, 199.
Nombre de médecins vétérinaires, 199.
Tuberculose bovine, porcine et autres maladies contagieuses du bétail, 195.
Bois soumis au régime forestier, 198.
Population agricole et salaires des ouvriers agricoles. (Voir l'*Annuaire* de 1914, pp. 362-363). Etendue du domaine agricole et des bois et forêts, *Id.*, pp. 364-371. Nombre des exploitations agricoles, *Id.*, pp. 372-375. Denrées alimentaires utilisées pour le bétail, *Id.*, 379. Prix moyen des terres et des fermages, *Id.*, 381. Etendue des régions agricoles, *Id.*, 381. Nombre de machines agricoles, *Id.*, 378, 383. Terrains communaux incultes mis en valeur, *Id.*, 375. Amendements et engrais commerciaux, *Id.*, 376. Nombre des circonscriptions agricoles, *Id.*, 542(*).
- Aliénés.** — Nombre, 150.

Alimentation. — Achats pour l'alimentation de l'armée, 169.
 Prix moyen des principaux produits agricoles, 194.

Allumettes. — Droits perçus, 175.

Altitude. — Points extrêmes, 2.
 Point culminant, 290(*).

Animaux. — Nombre des chevaux et bestiaux, 190-191.
 Chevaux et bestiaux abattus pour maladies contagieuses, 195.
 Cas de maladies contagieuses, 196-197.
 Foires et marchés aux chevaux et aux bestiaux, 192-193.
 Sociétés d'assurance contre la mortalité des bêtes bovines, 131-132.
 Sociétés d'assurance contre la mortalité des chevaux agricoles, des chèvres et des porcs, 133-134.
 Produit et mouvement des animaux sur les chemins de fer, 249-251.

Anvers. — Etat du marché d'Anvers au point de vue des principaux produits exportés du Congo, 318(*).
 Emigration par le port d'Anvers, 236-238.

Apprentissage. — (Voir *Ateliers d'apprentissage*.)

Argent. — Production, 207.
 Pièces d'argent fabriquées et mises en circulation, 243, 316(*).

Armée. — Effectif de l'armée par arme et par catégorie, 157.
 Levées de milice : remise du contingent, 156. — Exemptions pour causes physiques et morales, 152-155.
 Ecoles : de guerre, 113, 168 ; militaire, 113, 168 ; centrale scientifique 166 ; des sous-lieutenants de réserve, 166 ; des sous-officiers, 165 ; des cadets, 164 ; des pupilles de l'armée, 164 ; centre d'instruction pour sous-lieutenants auxiliaires, 167.
 Instruction des hommes incorporés dans l'armée et des militaires congédiés, 162-163.
 Cours des illettrés, 162-163 ; cours du soir, 165.
 Taille des militaires incorporés, 158-161.
 Engagements volontaires, 157.
 Mouvement nosographique des hôpitaux militaires, 170.
 Achats pour l'alimentation de l'armée, 169.
 Chevaux achetés pour le service de l'armée, 169.
 Dépenses du Ministère de la Défense Nationale, 172.
 Condamnations contre des militaires, 169.
 Situation de la force publique, 298(*).

Armes à feu. — Banc d'épreuves, 222.

Arrondissement administratif. — Nombre par province, 2.
 Etendue territoriale, 7.
 Population par arrondissement administratif, 9.
 Nombre de cantons électoraux, de communes et population par arrondissement administratif, 17-19.
 Population par arrondissement administratif de 1831 à 1913. (Voir l'*Annuaire* de 1914, pp. 40-43).

Arrondissement judiciaire. — Nombre par province, 2.
 Etendue territoriale, 7.
 Population par arrondissement judiciaire, 10.

Nombre de cantons de justice de paix, de communes et population par arrondissement judiciaire, 11-16.
 Population par arrondissement judiciaire de 1831 à 1913. (Voir l'*Annuaire* de 1914, pp. 44-45.)

Artillerie. — (Voir *Armée*.)

Artistes. — Nombre aux expositions générales des Beaux-Arts, 117.

Arts et manufactures. — (Voir *Écoles techniques*.)

Assistance judiciaire gratuite. — Nombre de demandes de *Pro Deo*, 145.

Assurance. — Caisse d'assurance, 123.

Assurance contre la maladie, 129.

Assurance contre le chômage involontaire, 135.

Assurance des bêtes bovines, 131-132.

Assurance contre la mortalité des chevaux agricoles, des porcs et des chèvres, 133-134.

(Voir aussi *Sociétés mutualistes*, *Sociétés commerciales*.)

Ateliers d'apprentissage subsidiés par l'État. — Nombre et population ; recettes et dépenses, 200.

Athénées royales. — Nombre d'établissements, 107 ; Population, 109.

Sections d'athénée. — Nombre, 107, population, 110.

Automobiles. — Nombre des automobiles et autres véhicules à moteur taxés, 272.

Relevé des véhicules automobiles entrés en Belgique, 271.

Autorisations de domicile. — 66.

Aveugles. — Nombre d'écoles et d'élèves dans les instituts subsidiés par l'État, 106.

Statistique des aveugles, 106.

B

Bagages. — Produit et mouvement des bagages sur les chemins de fer, 249-251.

Banana. — Mouvement du port, 313(*).

Banc d'épreuves des armes à feu. — 222.

Banque Nationale. — Situation des comptes ; montant des accreditifs délivrés ; mouvement et taux moyen de l'escompte ; circulation moyenne des billets de banque, 239.

Billets de la Banque Nationale en circulation au Congo, 316(*).

Banques particulières. — (Voir *Sociétés commerciales* et *Unions du Crédit*.)

Bâtiments. — Nombre par province en 1910 et 1920, 27.

Nombre de maisons d'habitation en 1920 et 1924, 41.

Beaux-Arts. — Académies et écoles de dessin, 116.
 Expositions générales des Beaux-Arts, 117.

Bestiaux. — Cheptel, 190-191.

Foires et marchés aux bestiaux, 192-193.

Bestiaux abattus pour maladies contagieuses, 195.

Produit et mouvement des bestiaux sur les chemins de fer, 249-251.

(Voir aussi *Assurance*.)

Bêtes à cornes. — (Voir *Bestiaux*.)

Bibliothèque. — Bibliothèque royale, 114.

Bibliothèques publiques soumises à la loi du 17 octobre 1921, 115.

Bienfaisance. — Libéralités faites aux établissements de bienfaisance, 144.

Biens patrimoniaux des provinces. — 181.

Bière. — Nombre de brasseries; production, 208; consommation, 209.

Droits perçus, 175.

Ecole supérieure de brasserie, 201.

Billets de la Banque Nationale. — Circulation moyenne des billets de la Banque Nationale, 239.

Valeur des billets en circulation au Congo, 316(*).

Billets d'État de l'État Indépendant du Congo, 316(*).

Billets de la Banque du Congo belge. — 316(*).

Blancs. — Nombre de blancs au Congo, 292-293(*). Naissances de blancs, 293-294(*).

Décès survenus parmi les blancs, 293-294(*).

Mariages contractés dans la population de race blanche, 293-294(*).

Gradés blancs, 298(*).

Blende. — Production et valeur des produits, 203.

Bois. — Étendue et nature, valeur des produits, contenance des coupes, revenus et dépenses, 198.

Boma. — Mouvement du port, 313(*).

Bourses officielles du Travail. — Opérations par industrie, 217-218.

Brevets d'invention, d'importation et de perfectionnement. — 222.

Budget. — (Voir *Finances*), 171-172. Budget du Congo Belge, 296-298(*).

Bureaux. — Bureaux postaux, nombre, 284.

Bureaux télégraphiques, nombre, 286.

Bureaux téléphoniques, nombre, 287.

Bureaux d'état civil, d'immatriculation des non indigènes, 292(*).

C

Cabotage. — Nombre et tonnage des bâtiments de cabotage, 313(*).

Cacao. — Importé et vendu au marché d'Anvers, 318(*). (Voir aussi *Exportation du Congo belge*.)

Cadastre. — Nombre de parcelles cadastrales, 8. (Voir aussi *Revenu cadastral*.)

Cadets. — Ecole des cadets, 164.

Caisse d'assurance. — Caisse Générale d'Épargne et de Retraite sous la garantie de l'État : service de la Caisse d'assurances, 123.

Concours du service des postes dans le mouvement de la caisse d'assurance, 284.

Caisses d'épargne. — Caisse Générale d'Épargne et de Retraite sous la garantie de l'État : service de la Caisse d'épargne, 122-123.

Caisses d'épargne établies sous le patronage des administrations communales, 126.

Épargne scolaire, année 1923, 124-125.

Mutualités scolaires, 126.

Prêts agricoles consentis par la Caisse Générale d'Épargne, 242.

Concours du service des postes dans le mouvement de la Caisse Générale d'Épargne, 284.

Caisses d'épargne particulières. (Voir l'*Annuaire* de 1914, p. 241.)

Caisses d'invalidité, 130.

Caisse de prévoyance et de secours en faveur des victimes des accidents du travail. (Voir l'*Annuaire* de 1921, p. 122.)

Caisse de retraite. — Caisse Générale d'Épargne et de Retraite sous la garantie de l'État : service de la Caisse de Retraite, 123.

Concours du service des postes dans le mouvement de la Caisse de Retraite, 284.

Caisse de secours. — (Voir *Caisse de prévoyance*.)

Caisses Raiffeisen. — Sociétés coopératives de crédit agricole, dites « Caisses Raiffeisen », 136.

Canaux. — (Voir *Voies navigables*.)

Cancer. — Décès par affections cancéreuses par groupe de communes. (Voir l'*Annuaire* de 1914, pp. 154-155.) (Voir *Décès*.)

Cantons électoraux. — Nombre par province, 2. Nombre par arrondissement administratif, 7.

Population par canton électoral, 17-19.

Canton judiciaire. — Nombre par province, 2.

Population par canton judiciaire, en 1923 et en 1924, 11-16.

Nombre de communes composant chaque canton judiciaire, 11-16.

Nombre par arrondissement judiciaire et ressort de cour d'appel, 11-16.

Cantons de milice. — (Voir l'*Annuaire* de 1914, pp. 26 à 33.)

Caoutchouc. — Importé et vendu au marché d'Anvers, 318(*). (Voir aussi : *Exportation du Congo Belge*.)

Carrières. — Nombre de carrières et d'ouvriers; valeur des produits, 203.

Accidents, 207.

Cartes postales. — Mouvement, 284, 314-315(*).

Cavalerie. — (Voir *Armée*.)

Centre d'instruction pour sous-lieutenants auxiliaires. — 167.

Céréales. — Prix moyens, 194. — (Voir : *Agriculture*.)

Cession de communes. — 8, note.

Chaloupes de pêche. — 235.

Chambres des mises en accusation. — Nombre d'arrêts rendus, 146.

- Chambres du Conseil.** — Affaires. soumises et ordonnances rendues, 146.
- Chambres législatives.** — Nombre des membres du Sénat et de la Chambre des représentants, 87.
Nombre des électeurs, 80.
Elections pour le renouvellement des Chambres législatives : nombre des représentants et sénateurs, des électeurs et des votants, 82-85.
Nombre des sénateurs provinciaux, des conseillers électeurs et des votes, 87.
Conseillers provinciaux, nombre, 87.
- Changes.** — Cotes des changes à Bruxelles, 244.
- Charbonnages.** — Concessions, siège d'exploitation, production, dépenses, 204 ; résultats de l'exploitation, nombre d'ouvriers, rendement, salaires, 205.
Extraction au Congo belge, 295(*).
Accidents, 207.
- Charbon bovin.** — 195.
- Chasse.** — Nombre de permis de port d'armes de chasse, 196-197.
- Chaudières à vapeur.** — Nombre, 212.
Accidents occasionnés par les appareils à vapeur, 207.
- Chefferies.** — Nombre par district, 292(*).
- Chemins de fer.** — Développement des chemins de fer, 247.
Dépenses de premier établissement, 248.
Personnel, stations, matériel roulant et parcours kilométrique des trains, 248.
Mouvement sur les chemins de fer, 249.
Résultats financiers de l'exploitation des chemins de fer exploités par l'Etat, 250 ; exploités par des Compagnies, 251.
Répartition des recettes d'exploitation, 251.
Accidents sur les chemins de fer, 252.
Mouvement et opérations, 316-317(*).
- Chemins de fer vicinaux.** — Premier établissement et exploitation, 254-269.
Matériel roulant, 253.
Mouvement, 253.
Accidents, 253.
- Chemins vicinaux.** — (Voir *Voirie vicinale*.)
- Cheptel.** — 190-191. (Voir *Animaux*.)
- Chèques.** — Nombre et montant des chèques postaux, 285.
- Chevaux.** — Chevaux achetés pour le service de l'armée, 169.
Nombre des chevaux, 190-191.
Foires et marchés aux chevaux, 192-193.
Chevaux abattus pour maladies contagieuses, 195.
Produit et mouvement des chevaux sur les chemins de fer, 249-251.
- Chômage.** — Assurance contre le chômage, 135.
- Chômeurs.** — Nombre, en 1910, dans l'industrie et le commerce : par groupes d'entreprises et par province. (Voir l'*Annuaire* de 1922, pp. 165 et 167.)
- Cimetières.** — Montant des subsides liquidés par l'Etat, 276.
- Circonscriptions administratives et judiciaires.** 2, 292(*).
- Circonscriptions ecclésiastiques.** — (Voir l'*Annuaire* de 1914, p. 267.)
- Circulation des billets de banque.** — 239, 316(*).
- Classes ménagères.** — Nombre des écoles et d'élèves ; ressources, 202.
- Classification des communes.** — (Voir *Communes*.)
- Climatologie.** — Stations d'Uccle, d'Ostende, de Beverloo et d'Houffalize, 3-6.
Éléments climatologiques du Congo, 290-291(*).
- Coefficient d'exploitation des chemins de fer,** 250-251 ; des chemins de fer vicinaux, 254-269.
- Coefficient de mortalité.** — (Voir l'*Annuaire* de 1914, p. 149.)
- Coke.** — Fabrication, 203.
- Colis postaux.** — Mouvement, 314-315(*).
- Collèges communaux, provinciaux et patronnés.** — Nombre, 107 ; population, 110.
- Commerce.** — Résumé général du commerce de la Belgique avec les pays étrangers, 223.
Importations, exportations, et transit par groupes de marchandises, 224.
Importations, exportations et transit par pays de provenance et de destination, 225.
Commerce spécial : quantité et valeur des marchandises importées et exportées, par groupe de marchandises, 226-229.
Commerce spécial : importance relative des marchandises soumises aux droits de douane et des marchandises libres de droits, 176.
Grèves, 213-214.
Marques de commerce, 222.
Tribunaux de commerce, 145.
Sociétés commerciales, 210-211.
Nombre, en 1910, de personnes exerçant une profession se rattachant au commerce. — Répartition par province des entreprises commerciales, du personnel occupé et des chevaux-vapeur. — Répartition du personnel d'après la condition sociale. — Répartition du personnel par groupes d'entreprises et par province. — Répartition des entreprises d'après le mode d'exploitation. (Voir l'*Annuaire* de 1922, pp. 164 à 167, 170, 172, 173 et 175.
(Voir aussi : *Douanes, Ports, Navigation*.)
- Commerce général du Congo belge.** — Résumé général du commerce extérieur, 298(*).
Valeur des principaux produits importés et exportés, 299-300(*).
- Commerce spécial du Congo belge.** — Quantité et valeur des importations et exportations par groupes de marchandises, 299-300(*).
Valeur des importations par groupe de marchandises et d'après les principaux pays de provenance, 299-300(*).
Quantités et valeur par pays de provenance et de destination des importations et des exportations, 301(*).
Quantités et valeur des importations par nature de marchandises, 302-309(*).

- Quantité et valeur des principaux produits congolais exportés, 310-311(*).
- Produits exportés : état du marché d'Anvers, 318(*).
- Communautés religieuses.** — Nombre de maisons religieuses et population, 142.
- Communes.** — Nombre, 2, 8.
- Nombre (en 1920) par arrondissements administratifs et judiciaires et par ressort de cour d'appel, 7.
- Créations, suppressions et changements de limites de communes, 8.
- Nombre de communes par canton de justice de paix, 11-16.
- Nombre de communes (1920) par canton électoral, 17-19.
- Nombre de communes groupées d'après leur population, 20.
- Communes de plus de 5,000 habitants : population, étendue territoriale et bâtie et densité, 21-26.
- Renouvellement intégral des conseils communaux : résultats des élections, 86.
- Répartition des communes d'après l'importance numérique des conseils communaux, 88.
- Emprunts contractés par les communes, 186.
- Caisses d'épargne établies sous le patronage des administrations communales, 126.
- Statistique financière des communes de 40,000 habitants et plus : recettes et dépenses, 182-185.
- Récapitulation des recettes et dépenses communales, en 1865, 1870, 1875, 1880 et 1892. (Voir l'*Annuaire* de 1914, p. 349.)
- (Voir aussi : *Conseillers communaux. — Enseignement primaire et moyen. — Voirie vicinale.*)
- Compagnies de chemins de fer.** — (Voir *Chemins de fer.*)
- Comptes de l'État.** — Recettes et dépenses pour les années 1922, 1923 et 1924, 171-172.
- Montant général des recettes et dépenses de 1835 à 1912; recettes ordinaires par nature de 1850 à 1912; recettes extraordinaires par nature de 1830 à 1912; décomposition des dépenses sur services ordinaires de 1890 à 1912; décomposition des dépenses extraordinaires de 1830 à 1912. (Voir l'*Annuaire* de 1914, pp. 320 à 341.)
- Comptes des communes.** — Statistique financière des communes de 40,000 habitants et plus, 182-185.
- Recettes et dépenses communales de 1865 à 1892. (Voir l'*Annuaire* de 1914, p. 349.)
- Comptes provinciaux.** — Recettes et dépenses, 178-180.
- Concordats préventifs de faillite homologués,** 145.
- Condamnés.** — Condamnations en matière répressive, 147.
- Nombre et âge des condamnés; classement des récidivistes; nombre et nature des infractions, 148-149.
- Âge des condamnés au moment de l'infraction, 148.
- Condamnations prononcées contre des militaires, 169.
- Conseillers communaux.** — Résultat des élections pour le renouvellement intégral des conseils communaux, 86.
- Nombre des électeurs communaux, 81.
- Répartition des communes d'après l'importance numérique des conseils communaux, 88.
- Conseillers provinciaux.** — Nombre des conseillers et bases de répartition, 87.
- Conseils de l'Industrie et du Travail.** — Siège, ressort, institution, constitution et nombre de membres. (Voir l'*Annuaire* de 1914, p. 452.)
- Conseils de prud'hommes.** — Nombre, 219; travaux, 220.
- Conservatoires et écoles de musique.** — 117.
- Contingent de milice.** — 156.
- Contribution.** — (Voir *Comptes de l'Etat, des provinces et des communes.*)
- Coopération agricole.** — Sociétés ou syndicats pour l'achat de semences, d'engrais commerciaux, de denrées alimentaires pour le bétail et de machines agricoles, 136.
- Laiteries coopératives, 136.
- Sociétés coopératives de crédit agricole dites « Caisses Raiffeisen », 136.
- Coopération non agricole.** — Sociétés existantes, 137.
- Sociétés constituées et dissoutes depuis 1873 et situation par catégories en 1922, 137.
- Corporations religieuses.** — Nombre des maisons conventuelles établies en Belgique et population, 142.
- Côtes.** — (Voir le mot *Ports.*)
- Coupes de bois.** — Contenance et produits des bois soumis au régime forestier, 198.
- Couples mariés.** — Répartition (1920) d'après le nombre des enfants et la durée du mariage, 38.
- Cours d'appel.** — Etendue territoriale, 7.
- Population par ressort de cour d'appel, 10.
- Nombre des affaires et arrêts, 145, 147.
- Cours d'assises.** — Nombre des affaires jugées, 147.
- Cour de cassation.** — Nombre des affaires et des arrêts, 145.
- Création de communes.** — Nombre, 8.
- Crédit agricole.** — Montant des prêts et des remboursements, 242.
- Cuivre.** — Production et valeur, 207.
- Quantités produites au Congo belge, 295(*).
- Valeur des monnaies fabriquées et mises en circulation, 243, 316-317(*).
- Cultes.** — Personnel rétribué, 142-143.
- Libéralités faites aux établissements des cultes, 144.
- Circonscriptions ecclésiastiques. (Voir l'*Annuaire* de 1914, p. 267.)

D

- Décès.** — Décès de droit, par arrondissement administratif, 43.
- Excédent des naissances sur les décès, 44.
- Nombre de décès pour le Royaume de 1830 à 1924, 42.

Décès de fait par province et par sexe, 53-54.
 Décès de fait par mois et par sexe, 53.
 Décès de fait par groupes de communes, 54.
 Décès par âge, 55.
 Causes des décès par sexe et par province, 58-59.
 Causes des décès par âge et par sexe (1920), 56-57.
 Décès par âge et par état civil, 60.
 Décès dans les principales communes du pays, 64-65.
 Décès survenus parmi les blancs au Congo belge, 293-294(*).
 Décès par groupes de communes. (Voir l'*Annuaire* de 1914, pp. 150-151.)
 Causes des décès par groupes de communes. (Voir l'*Annuaire* de 1914, pp. 156-157).
 Décès par suite de tuberculose et d'affections cancéreuses par groupes de communes. (Voir l'*Annuaire* de 1914, pp. 152-155.)
 (Voir aussi : *Mortalité infantile*. — *Mort-nés*. — *Morts violentes*. — *Accidents*.)

Déclaration d'indigénat. — Nombre, 66.

Denrées. — Sociétés pour l'achat de denrées alimentaires pour le bétail, 136.
 Denrées et fourrages achetés pour le service de l'armée, 169.
 Prix moyen des principaux produits agricoles, 194.
 (Voir aussi : *Nombres indices*.)

Densité de la population dans les communes de plus de 5,000 habitants, 21-26.

Départements ministériels. — Dépenses des divers ministères, 172. (Voir aussi *Comptes de l'Etat*.)

Dépôts de mendicité. — Personnel et population, 106.

Dettes communales. — Emprunts contractés, 186.

Dettes des provinces. — Situation, 181.

Dette publique. — Budget, 172.
 Situation, 173.
 Cours des divers fonds de la dette publique, 174.

Diamants. — Quantités produites, 295(*).

Diocèses. — 142-143.

Distribution d'eau. — Montant des subsides liquidés par l'Etat, 276.

Diplômes. — (Voir *Examens*.)

District. — Divisions administratives et judiciaires, 292(*).
 Population de race blanche par district, 293(*).

Divorces. — Nombre pour le Royaume de 1830 à 1924, 42.
 Divorces par province, 50.
 Divorces par âge, 51.
 Divorces dans les principales communes du pays, 64-65.

Docteurs en médecine. — Nombre, 150.

Domaine agricole. — Etendue et répartition du domaine agricole par nature de cultures; biens exploités en faire-valoir direct et en location. (Voir l'*Annuaire* de 1914, pp. 364-369). Nombre des exploitations agricoles, *Id.*, pp. 372-375.

Domicile. — Nombre d'autorisations de domicile accordées à des étrangers, 66.

Douanes. — Détail des perceptions faites, 176.
 Importance relative des marchandises soumises aux droits de douane et des marchandises libres de droits, 176.
 Droits d'entrée et de sortie, 319(*).
 (Voir aussi : *Accise*.)

Droits d'accise. — (Voir *Accise*.)

Droits de douanes. — Voir *Douanes*.)

E

Eau-de-vie. — Droits perçus, 175.
 Consommation, 209.

Échantillons. — Échantillons expédiés par la poste, 284, 314-315(*).

Écoles adoptées. — Nombre, personnel enseignant et population, 90-105.

Écoles d'adultes. — Nombre et population, 94-95, 102-103.

Écoles d'agriculture. — Population et résultats des examens, 199.

École d'application. — Population, 113.

Écoles des arts et manufactures. — (Voir *Écoles industrielles, professionnelles et commerciales*.)

Écoles de bienfaisance. — 106.

École des cadets. — 164.

École centrale scientifique préparatoire à l'École militaire. 166.

Écoles communales. — Nombre, personnel enseignant et population, 90-105.

Écoles de commerce. — Annexées aux universités : population, 111-112.
 Autres : nombre d'établissements, population et ressources, 113, 201.

Écoles de dessin. — 116.

Écoles gardiennes. — Nombre et population, 96-97, 104-105.

Écoles du génie civil. — (Voir *Écoles techniques*.)

École de guerre. — 113, 168.

Écoles d'horticulture et d'agriculture. — Population et résultats des examens, 199.

Écoles industrielles, professionnelles et commerciales subsidiées par l'Etat. — Nombre, population, ressources, 201.

École de médecine vétérinaire. — Population et résultats des examens, 113, 199.

Écoles et classes ménagères. — Nombre d'écoles et d'élèves; ressources, 202.

École militaire. — 113, 168.

École des mines. — (Voir *Écoles techniques*.)

- Écoles moyennes.** — (Voir *Enseignement moyen.*)
- Écoles de musique.** — 177.
- Écoles de navigation de l'État.** — 235.
- Écoles normales.** — (Voir *Enseignement normal.*)
- Écoles patronnées.** (Voir *Enseignement moyen.*)
- Écoles primaires.** (Voir *Enseignement primaire.*)
- Écoles des prisons.** — Nombre et population, 106.
- Écoles privées subsidiées.** — Nombre, personnel enseignant et population, 90-105.
- Écoles professionnelles de tissage subsidiées par l'État.** — Nombre et population, 200.
Recettes et dépenses, 200.
- École des pupilles de l'armée.** — 164.
- Écoles de sourds-muets et d'aveugles.** — Nombre et population, 106.
- École des sous-lieutenants de réserve.** — 166.
- École des sous-officiers.** — 165.
- Écoles techniques.** — Annexées aux universités :
Population, 111-112.
Autres : nombre d'établissements, population et ressources, 113, 201.
- Écrits périodiques.** — (Voir *Presse périodique belge.*)
- Effectif de l'armée.** — 157, 298(*).
- Effets de commerce.** — Nombre d'effets de commerce déposés à la poste pour l'encaissement ou pour l'acceptation : 284.
(Voir aussi : *Escompte.*)
- Égouts.** — Montant des subsides liquidés par l'État, 276.
- Électeurs.** — (Voir *Élections.*)
- Élections.** — Nombre des électeurs pour les Chambres législatives, 80; pour les conseils communaux, 81.
Renouvellement intégral des Chambres législatives : nombre des représentants, des sénateurs, des électeurs et des votants, pour 1921, 82-83; pour 1925, 84-85.
Résultat des élections pour le renouvellement intégral des conseils communaux, 86.
(Voir aussi : *Cantons électoraux.* — *Chambres législatives.* — *Sénateurs provinciaux.* — *Conseillers communaux.*)
- Élèves.** — (Voir *Écoles.*)
- Éligibles au Sénat.** — (Voir l'*Annuaire* de 1919, p. 48.)
- Émigrations.** — Nombre par province, par profession et par pays de destination, 67, 70-71, 74-75.
Émigration par le port d'Anvers, 236-238.
Belges ou personnes nées en Belgique recensées à l'étranger, 77-78.
- Employés.** — Nombre dans l'industrie et le commerce; répartition par groupe d'industrie ou de commerce, et par province; nombre dans les industries en atelier et les entreprises commerciales par province et par groupes d'entreprises. (Voir l'*Annuaire* de 1922 : pp. 164 à 167 et 170 à 172.)
- Employés allant travailler dans une commune autre que celle où ils habitent. (Voir l'*Annuaire* de 1914, pp. 430-431.)
(Voir aussi : *Recensement de la population.*)
- Employés de l'État.** — Nombre par service, 294(*).
Classement en 1906 et 1911 par ministère ou service et par catégories de traitement. (Voir l'*Annuaire* de 1914, p. 117.)
- Emprunts.** — Emprunts des communes, 186.
Emprunts de l'État. Situation de la dette publique, 173.
Emprunts des provinces : situation, 181.
- Enfants.** — Répartition en 1920 des couples mariés d'après le nombre des enfants et la durée du mariage, 38.
Mortalité infantile, 61.
- Enfants naturels.** — Reconnaissances et légitimations d'enfants naturels, par province, 47.
- Enfants de troupe.** — École des pupilles de l'armée, 164.
- Engrais.** — Sociétés pour l'achat d'engrais commerciaux, 136.
Amendements et engrais commerciaux employés en 1910. (Voir l'*Annuaire* de 1914, p. 376.)
- Enseignement agricole et horticole de l'État.** — 199.
- Enseignement industriel, professionnel, commercial et ménager.** — Dépenses imputées sur les fonds de l'État, 202.
Ateliers d'apprentissage et écoles de tissage, 200.
Écoles et classes ménagères, 202.
Écoles industrielles, professionnelles et commerciales, 201.
- Enseignement ménager.** — Écoles et classes ménagères, 202.
- Enseignement moyen.** — Nombre des établissements d'enseignement moyen, 107.
Population des écoles moyennes, 108, 113.
Population des athénées royaux, 109, 113.
Population des collèges communaux, provinciaux et des collèges patronnés, 110, 113.
Enseignement normal moyen : nombre d'élèves et résultats des examens, 107.
Population des établissements d'enseignement moyen, 113.
État des subsides accordés aux établissements d'enseignement moyen, 113.
- Enseignement normal.** — Enseignement normal primaire : nombre des établissements et des élèves, 89.
Enseignement normal moyen : nombre d'élèves, 107; résultats des examens, 107.
- Enseignement primaire.** — État numérique du personnel enseignant dans les écoles primaires proprement dites, 91, 99.
Nombre d'écoles primaires proprement dites, 90, 98.
Population des écoles primaires proprement dites, 92-93, 100-101.
Écoles gardiennes : nombre et population, 96-97, 104-105.
Écoles d'adultes : nombre et population, 94-95, 102-103.

- Instituts de sourds-muets, des hospices, des écoles de bienfaisance de l'Etat et des prisons : nombre et population, 106.
- Enseignement normal primaire : nombre d'établissements et d'élèves, 89.
- Enseignement supérieur.** — Nombre d'étudiants, 113.
- Universités et écoles spéciales : population par faculté : 111-112.
- Résultats des examens pour l'obtention des grades académiques, 112.
- Enseignement vétérinaire.** — 199.
- Épargne.** — Caisse générale d'Épargne et de Retraite, 122-123.
- Caisses d'épargne établies sous le patronage des administrations communales, 126.
- Mutualités scolaires, 126.
- Épargne scolaire en 1923, 124-125.
- Épargne de la femme majeure. (Voir l'*Annuaire* de 1921, p. 114.)
- Équipage.** — Produit et mouvement des équipages sur les chemins de fer, 249-251.
- Escompte.** — Mouvement et taux moyen de l'escompte à la Banque Nationale, 239.
- Mouvement de l'escompte dans les unions du crédit, 240-241.
- État civil.** — Mouvement de l'état civil de 1830 à 1924, 42.
- Mouvement de l'état civil dans le Gouvernement d'Eupen-Malmedy, 76.
- Mouvement de l'état civil dans les principales communes du pays, 64-65.
- Mariages par état civil, 52.
- Décès par âge et par état civil, 60.
- Suicides par âge, par état civil et par profession, 62.
- Répartition des habitants sous le rapport de l'état civil, 34-35.
- Naissances, mariages et décès au Congo, 293-294(*).
- Nombre de bureaux, 292(*).
- (Voir aussi : *Naissances.* — *Reconnaissances et légitimations d'enfants naturels.* — *Mort-nés.* — *Mariages.* — *Divorces.* — *Décès.* — *Naturalisations.* — *Autorisations de domicile.* — *Déclarations d'indigénat.* — *Registres de population.*)
- Étendue bâtie.** — Étendue bâtie dans les communes de plus de 5,000 habitants, 21-26.
- Nombre de maisons d'après les recensements généraux, 27.
- Mouvement de la construction des maisons d'habitations en 1924, 41.
- (Voir aussi : *Revenu cadastral.*)
- Étendue territoriale.** — Étendue territoriale du Royaume, des provinces, des arrondissements administratifs, des ressorts de cour d'appel et des arrondissements judiciaires, 7.
- Étendue territoriale des communes de plus de 5,000 habitants, 21-26.
- Superficie du Congo belge par provinces et districts, 292(*).
- Étranger.** — Répartition des habitants (1920) sous le rapport du pays de nationalité, 28.
- Belges ou personnes nées en Belgique recensées à l'étranger, 77-78.
- (Voir aussi : *Émigrations.* — *Immigrations.* — *Indigénat.*)
- Examens.** — Résultats des examens dans l'enseignement normal primaire, 89; dans l'enseignement normal moyen, 107.
- Nombre et nature des diplômes universitaires de fin d'études, 112.
- Exemptions en matière de milice.** — Exemptions pour causes physiques, 153-155.
- Exemptions pour causes morales, 152.
- Exploitants.** — Nombre dans l'industrie et le commerce; répartition par groupes d'industries ou de commerce et par province. Nombre par province dans les industries en atelier et les entreprises commerciales. Nombre par groupes d'entreprises. (Voir l'*Annuaire* de 1922, pp. 164 à 167 et 170 à 172.)
- Exploitations agricoles.**
- Exploitations agricoles d'après leur étendue. (Voir l'*Annuaire* de 1914, pp. 372 à 375.)
- (Voir aussi : *Agriculture.*)
- Exportation.** — Résumé général du commerce de la Belgique, 223.
- Exportation par groupes de marchandises, 224.
- Exportation par pays de destination, 225.
- Quantité et valeur des marchandises exportées, 226-229.
- Exportation du Congo belge.** — Résumé général du commerce extérieur, 298(*).
- Commerce général : quantité et valeur des principaux produits exportés, 299-300(*).
- Commerce spécial : exportation par groupes de marchandises, 299-300(*); par pays de destination, 301(*); d'après la nature des marchandises, 310-311(*).
- (Voir aussi : *Douanes.*)
- Expositions générales des Beaux-Arts.** — 117.
- Exprès.** — Envois par exprès, nombre, 284.

F

- Fabriques.** — (Voir *Industrie.*)
- Facultés.** — (Voir *Enseignement supérieur.*)
- Faillites.** — Nombre, 145.
- Familles.** — Répartition en 1920 des couples mariés d'après le nombre des enfants et la durée du mariage, 38.
- Fédérations.** — Nombre de fédérations mutualistes reconnues, 129.
- Nombre de fédérations d'unions professionnelles, 127-128.
- Fer.** — Production de minerai de fer et valeur de la production, 203.
- Production de fer, 206.
- Fils télégraphiques.** — 286.
- Finances communales.** — Statistique financière des communes de 40,000 habitants et plus, 182-185.

- Emprunts contractés par les communes, 186.
 Recettes et dépenses communales de 1865 à 1892.
 (Voir l'*Annuaire* de 1914, p. 349.)
- Finances provinciales.** — Recettes et dépenses, 178-180.
 Emprunts provinciaux, 181.
- Finances de l'État.** — Recettes et dépenses pour les années 1922, 1923 et 1924 : 171-172.
 Dette publique : 173.
 Montant général des recettes et dépenses de 1835 à 1912; recettes ordinaires par nature de 1850 à 1912; recettes extraordinaires par nature de 1830 à 1912; décomposition sur services ordinaires de 1890 à 1912; décomposition des dépenses extraordinaires de 1830 à 1912. (Voir l'*Annuaire* de 1914, pp. 320 à 341.)
 Budget du Congo belge, 295-298(*).
- Flamand.** — Nombre d'habitants parlant le flamand 36-37.
- Fleuves.** — (Voir *Voies navigables.*)
- Foires.** — Nombre de foires et marchés, 190-191.
 Mouvement commercial des foires et marchés aux chevaux et bestiaux, 192-193.
- Foncier.** — Articles des rôles fonciers, 8.
- Fonctionnaires et employés.** — Nombre, 294(*).
 Classement en 1906 et 1911 par ministère et par catégorie de traitement. (Voir l'*Annuaire* de 1914, p. 117.)
- Fonte.** — Production, 206.
- Force publique.** — Situation, 298(*).
- Forêts.** — Etendue, nature et valeur des produits.
 Contenance des coupes, revenus et dépenses, 198.
- Français.** — Nombre d'habitants parlant le français, 36-37.
- Frontières.** — Développement des frontières, 2, 290(*).

G

- Galène.** — Production et valeur, 203.
- Garde civique.** — Effectif des gardes civiques actives.
 (Voir l'*Annuaire* de 1914, pp. 316-319.)
- Gendarmerie.** — Effectif de ce corps. (Voir l'*Annuaire* de 1914, p. 278.)
- Génie.** — (Voir *Armée.*)
- Gomme copal.** — Stock, importation et vente sur le marché d'Anvers, 318(*). (Voir aussi : *Exportation du Congo belge.*)
- Grades académiques.** — Nombre et nature des diplômes universitaires de fin d'études, 112.
- Grèves.** — Répartition des grèves par industrie, 213; par province, 214; d'après leur durée, 214.

H

- Habitants.** — (Voir *Population.*)
- Habitations.** — Maisons d'après les recensements généraux de 1910 et de 1920, 27.
 Statistique de la construction des maisons d'habitation en 1924, 41.

Répartition des logements dans les quatre grandes agglomérations, 39-40.

- Habitations à bon marché.** — Sociétés agréées par la Caisse d'Épargne : nombre et situation, 138-139.
 Société nationale des habitations et logements à bon marché : maisons construites et capitaux souscrits, 140-141.
- Habitations ouvrières.** — Sociétés agréées par la Caisse d'Épargne : nombre et situation, 138-139.
- Hauts-fourneaux.** — Nombre et production, 206.
- Homicides.** — Nombre, 62-63.
- Hôpitaux.** — Mouvement nosographique des hôpitaux militaires, 170.
- Horticulture.** — Enseignement horticole, 199.
 (Voir aussi : *Agriculture.*)
- Hospices d'orphelins, d'enfants trouvés.** — Nombre et population, 106.
- Houille.** — (Voir *Charbonnages.* — *Agglomérés de houille.*)
- Hygiène publique.** — Ressources affectées à des travaux d'hygiène publique subsidiés par l'État, 276-277.

I

- Illettrés.** — Répartition en 1920 des habitants sous le rapport du degré d'instruction, 32-33.
 Cours des illettrés dans l'armée, 162-163.
- Immatriculation.** — Nombre de bureaux, 292(*).
- Immigrations.** — Nombre par province, par profession et par pays de provenance, 67-69, 72-73.
- Immeubles.** — Valeur des mutations, 177.
 Revenu cadastral, 177.
- Immeubles d'habitation.** — (Voir : *Habitations.*)
- Importation.** — Résumé général du commerce de la Belgique avec les pays étrangers, 223.
 Importation par groupes de marchandises, 224.
 Importation par pays de provenance, 225.
 Quantité et valeur des marchandises importées, 226-229.
 (Voir aussi : *Douanes.* — *Navigation.*)
- Importation au Congo belge.** — Résumé général du commerce extérieur, 298(*).
 Commerce général : quantité et valeur des principaux produits importés, 299-300(*).
 Commerce spécial : importations par groupes de marchandises, 299-300(*); par pays de provenance, 301(*); d'après la nature des marchandises, 302-309(*).
- Impositions communales dans les communes de 40,000 habitants et plus,** 182-185.
- Impositions provinciales.** — 178-179.
- Impôts.** — Produits des impôts au profit du Trésor, 171.
 Impôts perçus au Congo, 296(*).
- Imprimés.** — Nombre des imprimés expédiés par la poste, 284, 314-315(*).
 (Voir aussi : *Presse périodique belge.*)

Incapacité de travail. — (Voir *Accidents du travail.*)

Index-numbers. — 245-246.

Indigénat. — Nombre de déclarations d'indigénat, 66.

Industrie. — Mines de houille : concessions, sièges d'exploitation, production, dépenses, 204; résultats de l'exploitation, nombre d'ouvriers, rendement, salaires, 205.

Coke et agglomérés de houille : nombre d'usines, consommation, production, nombre d'ouvriers, 203.

Carrières : nombre de carrières et d'ouvriers; valeur des produits, 203.

Mines métalliques : production, valeur des produits et nombre d'ouvriers, 203.

Usines sidérurgiques : production de fonte, de fer et d'acier, 206.

Usines métallurgiques traitant d'autres métaux que le fer, 207.

Accidents dans les mines, minières, carrières et usines métallurgiques, 207.

Accidents causés par les appareils à vapeur, 207.

Répartition par industries des accidents du travail, 216.

Répartition des accident du travail d'après l'âge des victimes, 216.

Grèves, 213-214.

Lock-out, 215.

Bourses officielles du travail, 217-218.

Conseils de prud'hommes, 219-220.

Poids et mesures, 221.

Marques de fabrique et de commerce, 222.

Brevets d'invention, d'importation et de perfectionnement, 222.

Industries soumises aux droits d'accises, nombre et production, 208; droits perçus, 175.

Nombre de personnes exerçant une profession se rattachant à l'industrie. — Répartition par province des entreprises, du personnel occupé et des chevaux-vapeur. — Répartition, par groupes d'entreprises, des entreprises, du personnel occupé et des chevaux-vapeur. — Répartition du personnel par groupes d'entreprises et par province. — Répartition des entreprises d'après le mode d'exploitation. (Voir l'*Annuaire* de 1922, pp. 164 à 167 et 170 à 174.)

Industries minières et métallurgiques au Congo, 295(*)

Industries à domicile. — (Voir l'*Annuaire* de 1922, p. 168-169.)

Infanterie. — (Voir *Armée.*)

Infirmités. — Exemptions de miliciens pour infirmités, 153-155.

Infractions. — Nombre et nature des infractions commises, 149.

Inscriptions dans les registres de population. — 66.

Inscriptions hypothécaires. — 177.

Institut agronomique de Gembloux. — Population et résultats des examens, 113, 199.

Instituts de sourds-muets et d'avengles. — Nombre et population, 106.

Institut royal de Messines. — Population, 106.

Institut supérieur de commerce d'Anvers. — Population et ressources, 113, 201.

Instituteurs et institutrices. — Nombre dans les écoles primaires, 91, 99.

(Voir aussi : *Enseignement normal.*)

Institutions de bienfaisance. — Monts-de-piété, 120-121.

Sociétés de secours mutuels, 129-130.

Dépôts de mendicité, maisons de refuge, écoles de bienfaisance de l'Etat, hospices d'orphelins, d'enfants trouvés, etc., 106.

Caisse de prévoyance et de secours en faveur des victimes des accidents du travail. (Voir l'*Annuaire* de 1921, p. 122.)

Institutions financières. — Caisse d'Epargne, 122-123.

Banque Nationale, 239.

Crédit agricole, 242.

Unions du crédit, 240-241.

Instruction. — Répartition en 1920 des habitants sous le rapport du degré d'instruction, 32-33.

Degré d'instruction des hommes incorporés dans l'armée et des militaires congédiés, 162-163.

Cours des illettrés dans l'armée, 162-163.

Degré d'instruction des jeunes gens inscrits pour la milice. (Voir l'*Annuaire* de 1914, pp. 294-295.)

Invalidité. — Caisses d'invalidité, 130.

Ivoire. — Stock, importation et vente sur le marché d'Anvers, 318(*)

(Voir aussi : *Exportation du Congo belge.*)

J

Journaux. — Nombre de journaux et écrits périodiques, 118-119.

Mouvement des journaux expédiés par la poste, 284.

Jumeaux. — Nombre par province et par sexe, 50.

Justice. — Circonscriptions judiciaires, 2, 292(*)

Justice civile : justice de paix, tribunaux de commerce et de première instance, cours d'appel, cour de cassation, 145.

Justice pénale : parquets, chambres du conseil, des mises en accusation, tribunaux de police, tribunaux correctionnels, cours d'appel et cours d'assises, 146-147.

Juge des enfants, 151.

Statistique criminelle : nombre et âge des condamnés; classement des récidivistes; nombre et nature des infractions, 148-149.

Libérations conditionnelles, 150.

Dépôts de mendicité, écoles de bienfaisance, maisons de refuge, quartier de discipline et des jeunes condamnés, 151.

Prisons, 150.

Personnel judiciaire au Congo, 294(*)

Justices de paix. — Nombre de cantons judiciaires, 2, 7.

Population par canton de justice de paix, 11-16.

Nombre d'affaires inscrites et terminées; 145.

L

- Laiteries coopératives.** — 136.
- Langues parlées.** — Répartition des habitants sous le rapport des langues nationales parlées, 36-37.
- Latitude.** — Points extrêmes, 2, 290(*).
- Légitimation.** — Légitimations d'enfants naturels, 47.
- Légitimité.** — Naissances légitimes et illégitimes, 45-46.
Mort-nés légitimes et illégitimes, 48.
Jumeaux légitimes et illégitimes, 50.
Naissances légitimes et illégitimes dans les principales communes du pays, 64.
- Lettres.** — Mouvement des lettres expédiées par la poste, 284, 314-315(*).
- Levées de milice.** — Remise du contingent, 156.
Exemptions pour causes physiques et morales, 152-155.
Degré d'instruction des hommes incorporés dans l'armée, 162-163.
Degré d'instruction des jeunes gens inscrits pour la milice. (Voir l'*Annuaire* de 1914, pp. 294-295.)
- Libéralités.** — Libéralités faites aux établissements de bienfaisance et aux établissements des cultes : nombre et montant de ces libéralités, 144.
Nature des biens donnés ou légués, 144.
- Libérations conditionnelles.** — 150.
- Lieu de naissance.** — Répartition des habitants sous le rapport du lieu de naissance, 29.
- Lignes de chemins de fer.** — 247.
- Lignes et matériel télégraphiques.** — 286.
- Lignes téléphoniques.** — 287.
- Limites de communes.** — Nombre de changements de limites, 8.
- Livrets.** — (Voir *Caisse d'Épargne*.)
- Lock-out.** — Répartition par province et par groupes d'industrie, 215.
- Locomotives.** — Nombre sur les chemins de fer, 248, 316(*); sur les chemins de fer vicinaux, 253.
- Logements.** — Répartition pour 1920 des logements suivant le nombre des pièces et des occupants dans les quatre grandes agglomérations, 39-40.
- Longitude.** — Points extrêmes, 2, 290(*).
- Longueur des voies de communication.** — Longueur des chemins de fer, 247, 316(*); des chemins de fer vicinaux, 254-269; des routes, 271; des voies navigables, 278-281, 312(*).

M

- Machines agricoles.** — Coopératives d'achat, 136.
- Machines à vapeur.** — Nombre, 212.
Accidents occasionnés par les appareils à vapeur, 207.
- Magistrats au Congo belge.** — 294(*).
- Magistrats, fonctionnaires et employés civils de l'État.** — Classement en 1906 et 1911 par ministère ou service et par catégorie de traitement. (Voir l'*Annuaire* de 1914, p. 117.)
- Maisons.** — Nombre en 1910 et 1920, 27.
Nombre de maisons d'habitation en 1920 et 1924, 41.
- Maisons conventuelles.** — Nombre et population, 142.
- Maisons ouvrières.** — 138-139.
- Maison de refuge.** — 106.
- Maitres.** — (Voir *Recensement de l'industrie et du commerce*.)
- Maladies.** — Causes des décès, 56-59.
Chevaux et bestiaux abattus pour maladies contagieuses, 195.
Maladies contagieuses chez les animaux domestiques, 196-197.
- Mandats-poste.** — Nombre, 284, 314(*).
- Marchandises.** — (Voir *Commerce*. — *Chemins de fer*. — *Chemins de fer vicinaux*.)
- Marchés.** — Nombre, 190-191.
Mouvement commercial des foires et marchés, 192-193.
Marché d'Anvers : état des principaux produits congolais exportés, 318(*).
- Margarine.** — Production, 208.
Consommation, 209.
Droits perçus, 175.
- Mariages.** — Nombre de mariages par province, 50.
Nombre de mariages pour le Royaume, de 1830 à 1924, 42.
Mariages par âge, 51.
Mariages par mois, 52.
Mariages d'après l'état civil des conjoints, 52.
Ages respectifs des époux au moment du mariage, 52.
Mariages dans les principales communes du pays, 64.
Mariages au Congo belge, 293-294(*).
- Marine.** — Marine marchande nationale, 235.
(Voir aussi : *Navigation*.)
- Marques de fabrique et de commerce.** — Nombre et droits, 222.
- Matériel roulant.** — Des chemins de fer, 248, 316(*); des chemins de fer vicinaux, 253.
- Médecine.** — Personnel médical, 150.

Médecine vétérinaire. — Ecole de médecine vétérinaire : population et résultats des examens, 113, 199.
Nombre de médecins vétérinaires, 199.

Médecins. — Nombre, 150.

Médecins vétérinaires. — Nombre, 199.

Membres des Chambres législatives. — Nombre, 87.

Ménages. — Nombre en 1910 et 1920, 27.
Ménages en 1920 et 1924, 41.
Répartition des logements suivant l'importance des ménages, le nombre des pièces et des occupants dans les quatre grandes agglomérations, 39-40.

Mendicité. — Dépôts de mendicité, 106.

Mesures. — Mesures soumises à la vérification, 221.

Météorologie. — 3-6, 290-291(*).

Métiers. — (Voir *Recensement de l'industrie et du commerce.*)

Milice. — Remise du contingent, 156.
Exemptions pour causes physiques, 153-155.
Exemptions pour causes morales, 152.
Instruction des hommes incorporés dans l'armée et des militaires congédiés, 162-163.
Degré d'instruction des jeunes gens inscrits pour le service militaire. (Voir l'*Annuaire* de 1914, pp. 294-295.)
Décès de miliciens. (Voir l'*Annuaire* de 1914, p. 291.)

Militaires. — (Voir *Armée*).
Condammations prononcées contre les militaires, 169.
Primes accordées aux militaires affiliés à la Caisse de Retraite. (Voir l'*Annuaire* de 1921, p. 118.)

Mines. — Mines de houille, 204-205, 295(*).
Mines métalliques, 203, 295(*).
Accidents, 207.
(Voir aussi : *Sociétés commerciales*).

Mines d'or. — Personnel et production, 294(*).

Ministères. — Dépenses des divers ministères, 172. (Voir aussi : *Finances de l'Etat*.)

Monnaies. — Valeur nominale des monnaies fabriquées, 243.
Valeur des monnaies en circulation, 316(*).
Monnaies spéciales fabriquées de 1908 à 1924, 317(*).

Monts-de-piété. — 120-121.

Morcellement du territoire. — 8.

Mortalité. — (Voir *Décès*).
Mortalité infantile, 61.

Mort-nés. — Nombre pour le Royaume, 42.
Nombre par province et par sexe, 48.
Nombre par mois et par sexe, 49.
Mort-nés légitimes et illégitimes, 48.
Mort-nés dans les principales agglomérations, 65.

Morts violentes. — 62-63.

Moutons. — Nombre, 190.
Prix moyen de vente, 192-193.

Mouvement sur les chemins de fer. — 249, 317(*); mouvement sur les chemins de fer vicinaux, 253.

Mouvement de l'état civil et de la population.
Relevé général de 1830 à 1924, 42.
Mouvement de la population et de l'état civil dans le gouvernement d'Upen-Malmedy, 76.
Mouvement de la population dans les principales communes du pays, 64-65.

Mouvement des ports. — Mouvement des ports maritimes belges, 233.
Mouvement des ports de Boma et de Banana, 313(*).

Mouvement sur les routes. — Relevés des comptages effectués pour le recensement de la circulation. (Voir l'*Annuaire* de 1921, p. 262.)

Mouvement sur les tramways. — Relevé par exploitation, 283.

Mouvement sur les voies navigables. — 278-281, 314(*).

Mouvement des postes. — 284, 314-315(*).

Mutualités. — Mutualités scolaires, 126.
Sociétés mutualistes, 129-130.
Unions du crédit, 240-241.

N

Naissances. — Naissances de droit, par arrondissement administratif, 43.
Excédent des naissances sur les décès, 44.
Naissances pour le royaume de 1830 à 1924, 42.
Naissances de fait par province et par sexe, 45-46.
Naissances légitimes et illégitimes par province, 45-46.
Naissances de fait par mois et par sexe, 45.
Naissances de fait par groupes de communes, 46.
Jumeaux : nombre par province et par sexe, 50.
Accouchements multiples : 50.
Naissances dans les principales communes du pays, 64-65.
Naissances au Congo, 293-294(*).
(Voir aussi : *Mort-nés*.)

Nationalité. — Répartition des habitants sous le rapport du pays de nationalité, 28.
Population de race blanche. 292-293(*).
Nationalité des bateaux, 232, 313(*).

Naturalisations. — 66.

Navigation, navires. — Marine marchande nationale, 235.
Service des paquebots d'Ostende à Douvres, 238.
Effectif des chaloupes de pêche, 235.
Ecoles de navigation de l'Etat, 235.
Mouvement des ports maritimes belges, 233.
Mouvement des navires par pavillons, 232.
Mouvement maritime des passagers, 232.
Mouvement des ports congolais, 313(*).
Navires entrés en Belgique ou sortis de Belgique, 230-231.

Navigation fluviale, 314(*).
Longueur des voies navigables, 278-281, 312(*).
Pêche maritime, 235.

Nickel. — (Voir *Monnaies*.)

Nombres-indices de l'augmentation des prix de détail, 246, des prix de gros, 245.

Nuptialité. — (Voir *Mariages*.)

O

Observatoire. — (Voir *Climatologie*.)

Or. — Mine d'or de kilo : personnel et production : 294(*).
(Voir aussi : *Monnaies*.)

Orphelins. — Hospices d'orphelins, 106.

Ouvriers. — Nombre d'ouvriers dans les mines de houille, 205.

Dans les fabriques de coke et d'agglomérés de houille, 203.

Dans les carrières et les mines métalliques, 203.

Dans les usines sidérurgiques, 206.

Dans les fonderies et laminoirs de zinc et dans les fabriques de plomb, d'argent et de cuivre, 207.

Nombre d'ouvriers dans l'industrie ou le commerce : répartition par groupes d'industrie ou de commerce et répartition par province. — Nombre dans les entreprises à domicile. — Nombre dans les industries en atelier et les entreprises commerciales, réparties, par province, par groupe d'industrie et d'après le mode d'exploitation. (Voir l'*Annuaire* de 1922, pp. 164 à 175.)

(Voir aussi : *Accidents du travail*. — *Grèves*. — *Lock-out*.)

P

Papiers d'affaires. — Papiers d'affaires expédiés par la poste, 284, 314-315(*).

Paquebots. — Service des paquebots d'Ostende à Douvres : mouvement, recettes et dépenses, 238.

Parcelles cadastrales. — Nombre, 8.

Parquets. — Nombre de plaintes, dénonciations, procès-verbaux et direction donnée, 146.

Patrimoine provincial. — Biens patrimoniaux des provinces, 181.

Péages. — Produit des péages sur les chemins de fer, 250-251, 316-317(*); sur les chemins de fer vicinaux, 254-269.

Pêche. — Nombre de permis de pêche, 196-197.

Pêche maritime : effectif des chaloupes de pêche et produits de la pêche, 235.

Personnel des chemins de fer. — Nombre, 248, 316-317(*).

Personnel enseignant. — Etat numérique du personnel enseignant dans les écoles primaires, 91, 99.

Personnel médical. — Nombre, 150.

Personnel des postes. — Nombre, 284.

Pharmaciens. — Nombre par province, 150.

Plomb. — Production et valeur de la production, 207.

Poids et mesures. — Poids et mesures soumis à la vérification première et à la vérification périodique, 221.

Police. — Tribunaux de simple police, 147.

Population. — Nombre d'habitants par arrondissement administratif, 9.

Nombre d'habitants par arrondissement judiciaire et par ressort de cour d'appel, 10.

Nombre d'habitants par canton de justice de paix, 11-16.

Nombre d'habitants (1920) par canton électoral, 17-19.

Mouvement de la population dans le gouvernement d'Eupen-Malmedy, 76.

Mouvement de la population dans les principales communes du pays, 64-65.

Nombre d'habitants et densité de la population dans les communes de plus de 5,000 habitants, 21-26.

Mouvement de la population, de 1830 à 1924, 42.

Accroissement moyen annuel de la population, 2.

Répartition des communes d'après leur population, 20.

Population de race blanche par nationalité, 292(*), par province et par district, 293(*).

(Voir aussi : *Registres de population*. — *Naisances*. — *Mariages*. — *Décès*. — *Divorces*. — *Recensement*.)

Porcs. — Nombre, 190-191.

Prix moyen de vente, 192-193.

Port d'armes de chasse. — Nombre de permis, 196-197.

Ports. — Mouvement des ports maritimes belges, 233.

Port d'Anvers : émigration, 236-238.

Navires entrés en Belgique ou sortis de Belgique, 230-231.

Degré d'utilisation du tonneau de jauge dans les différents ports maritimes, 234.

Mouvement des ports de Boma et de Banana, 313(*).

Postes. — Mouvement des postes, 284, 314-315(*).

Recettes et dépenses, 285.

Service des chèques, 285.

Presse périodique belge. — Nombre de journaux et écrits périodiques, 118-119.

Primes et subventions de l'État aux sociétés mutualistes, 130.

Prisons. — Prisons centrales et secondaires, 150.

École des prisons : nombre et population, 106.

Prix de détail. — Nombres indices, 246.

Prix de gros. — Nombres-indices, 245.

Pro deo. — Nombre de demandes, 145.

Production. — Production des mines de houille, 204-205.

Production de coke et d'agglomérés de houille, 203.

Production des carrières, 203.

Production des mines métalliques, 203.
 Production des usines sidérurgiques, 206.
 Production de zinc, de plomb, d'argent et de cuivre, 207.
 Production agricole, 188-191.
 Production des industries soumises aux droits d'accise, 208.
 Production d'or, 294(*).
 Production des industries minières et métallurgiques, 295(*).

Produits agricoles. — Répartition et rendement des cultures, 188-189.
 Prix moyen des principaux produits agricoles, 194.
 Produits des bois et forêts, 198.
 Produit moyen, par hectare cultivé, des principales denrées alimentaires et autres. (Voir l'*Annuaire* de 1914, p. 377.)

Professions ou conditions. — (Voir *Recensement de l'industrie et du commerce.* — *Immigrations et émigrations.*)
 Répartition des habitants sous le rapport des professions ou conditions. (Voir l'*Annuaire* de 1914, pp. 108 à 116)
 Professions des électeurs aux Chambres législatives. (Voir l'*Annuaire* de 1914, pp. 176-181.)

Province. — Etendue territoriale, 7.
 Nombre de conseillers provinciaux, 87.
 Nombre de sénateurs provinciaux, de conseillers électeurs et de votes, 87.
 Biens patrimoniaux des provinces, 181.
 Emprunts provinciaux, 181.
 Finances des provinces, 178-180.
 Routes provinciales, 271.
 (Voir aussi : *Population.* — *Naissances.* — *Décès.* — *Mariages.* — *Divorces.*)

Prud'hommes. — Conseils de prud'hommes, nombre, 219; travaux, 220.

Pupilles. — Ecole de pupilles de l'armée, 164.

Pyrite. — Production et valeur, 203.

R

Race blanche. — Population par nationalité, 292(*), par province et par district, 293(*).
 Naissances, mariages et décès parmi les habitants de race blanche, 293-294(*).

Radiations dans les registres de population. — Nombre, 66.

Radiotélégraphie. — Dépenses et recettes; nombre de radiotélégrammes, d'agents, d'appareils et de stations, 288.

Rebut. — Lettres et cartes postales tombées au rebut, 284.

Recensement de l'agriculture. (Voir l'*Annuaire* de 1914.) — Population agricole, 362.
 Salaires des ouvriers agricoles, 363.
 Etendue du domaine agricole, 364 à 369.
 Etendue des biens exploités en faire-valoir direct et en location, 364 à 369.
 Bois et forêts : étendue et revenus, 370-371.
 Nombre d'exploitations d'après leur étendue, 372 à 375.

Amendements et engrais commerciaux employés en 1910, 376.
 Améliorations foncières effectuées de 1881 à 1895, 380.
 Production agricole, 378-379.
 Valeur des terres et prix des fermages, 381.
 Etendue des régions agricoles, 381.
 Nombre de machines agricoles, 378, 383.

Recensement de l'industrie et du commerce. (Voir l'*Annuaire* de 1922.) — Nombre de personnes exerçant une profession se rattachant à l'industrie ou au commerce, 164-167.
 Répartition par province des entreprises, du personnel occupé et des chevaux-vapeur, 170.
 Industries en atelier : répartition par groupe d'entreprises, des entreprises, du personnel d'après la condition sociale et des chevaux-vapeur, 171.
 Entreprises commerciales : répartition du personnel d'après la condition sociale, 171.
 Répartition du personnel occupé par groupes d'entreprises et par province, 173.
 Répartition des entreprises d'après le mode d'exploitation, 174-175.

Recensement de la population. — Population recensée en 1920 par canton électoral et par arrondissement administratif, 17-19.
 Répartition des habitants sous le rapport :
 du pays de nationalité, 28;
 du pays de naissance, 29;
 de l'âge, 30-31;
 du degré d'instruction, 32-33;
 de l'état civil, 34-35;
 des langues nationales parlées, 36-37.
 Répartition des couples mariés d'après le nombre des enfants et la durée du mariage, 38.
 Maisons et ménages en 1920 : 27.
 Répartition des logements (1920) dans les quatre grandes agglomérations, 39-40.
 Belges ou personnes nées en Belgique recensés à l'étranger, 77-78.
 Corporations religieuses : nombre de maisons religieuses, population, 142.
 Répartition, en 1910, des habitants sous le rapport des professions ou conditions. (Voir l'*Annuaire* de 1914, pp. 66-81 et 108-116.)

Récidivistes. — Classification d'après le nombre des condamnations encourues, 149.

Récoltes. — Répartition et rendement des cultures, 188-191.

Reconnaisances d'enfants naturels. — Nombre par province, 47.

Registres de population. — Inscriptions et radiations aux registres, 66.

Ressort de cour d'appel. — Nombre d'habitants de chaque ressort, superficie, cantons de justice de paix, arrondissements judiciaires et provinces composant le ressort, 7, 10, 11-16.

Retraite. — Caisse générale de Retraite établie sous la garantie de l'Etat, 123

Revenu cadastral. — Revenu cadastral imposable des propriétés bâties ou non, 177.
 Revenu cadastral des propriétés appartenant aux provinces, 181.

Rivières. — (Voir *Voies navigables.*)

Rôles fonciers. — Nombre d'articles des rôles, 8.
Roulage. — Roulage sur les routes de l'Etat. (Voir l'*Annuaire* de 1921, p. 262.)
Routes. — Longueur des routes, 271.
 Relevés des comptages effectués pour le recensement de la circulation. (Voir l'*Annuaire* de 1921, p. 262.)

S

Sections d'athénée. — Nombre, 107; population, 110.
Semences. — Sociétés pour l'achat de semences, 136.
Sénat. — (Voir *Chambres législatives*.)
Sénateurs provinciaux. — Nombre de sénateurs provinciaux, 87.
Séparation de corps. — Nombre de jugements, 145.
Sidérurgie. — Usines sidérurgiques : nombre d'établissements et d'ouvriers; production, 206.
Situation géographique. — Latitude, longitude, altitude, développement des frontières, 2, 290(*).
Sociétés coopératives. — Coopération agricole, 136. Coopération non agricole, 137.

Sociétés commerciales. — Constitutions, prorogations et dissolutions : 210-211.

Sociétés d'habitations à bon marché. — Sociétés d'habitations ouvrières. — Répartition par province. — Situation et prêts effectués par la Caisse générale d'Épargne et de Retraite, 138-139.
 Société nationale des habitations et logements à bon marché : maisons et logements construits; capitaux souscrits, 140-141.

Sociétés mutualistes. — Assurance contre la maladie, 129.

Nombre de sociétés mutualistes reconnues, 129
 Primes et subventions de l'Etat, 130.
 Répartition des affiliés ayant participé aux primes et subventions de l'Etat, 130.
 Nombre de fédérations mutualistes reconnues, 129.
 Sociétés mutualistes d'assurance contre la mortalité des bêtes bovines, 131-132.

Sociétés scolaires de tempérance. — (Voir l'*Annuaire* de 1914, p. 242.)

Sonatra. — Composition, tonnage et trafic de la flottille naviguant sur le Congo, 314.*.

Sourds-muets. — Nombre des écoles et des élèves dans les instituts de sourds-muets subsidiés par l'Etat, 106.

Statistique des sourds-muets, 106.

Sous-chefferies. — Nombre par district, 292(*).

Stations. — Nombre sur les lignes de chemins de fer, 248, 316-317(*).

Sur les lignes de chemins de fer vicinaux, 254-269.

Statistique criminelle. — 148-149.

Stock à Anvers des principaux produits congolais exportés, 318(*).

Subsides. — Etat des subsides accordés aux établissements d'enseignement moyen, 113.

Travaux d'hygiène subsidiés par l'Etat, sommes liquidées, 276-277.

Subventions. — Primes et subventions de l'Etat aux sociétés mutualistes, 130.

Successions. — Valeurs successorales, 177.

Sucre — Production, 208-209; droits perçus, 175.

Suicides. — Suicides par âge, état civil et profession, 62-63.

Superficie. — (Voir *Étendue territoriale*.)

Suppressions de communes — Nombre, 8.

Sursis de paiement. — 145.

Syndicats ou sociétés ayant pour objet l'achat de semences, d'engrais commerciaux, de denrées alimentaires pour le bétail et de machines agricoles, 136.

T

Tabac — Production, 208; consommation, 209. Droits perçus, 175.

Taille — Taille des militaires, 158-161.

Télégraphes. — Recettes et dépenses; nombre de télégrammes, d'agents et d'appareils; longueur des lignes, 286, 315.*.

Téléphones. — Situation, 287.

Tempérance. — Sociétés scolaires de tempérance. (Voir l'*Annuaire* de 1914, p. 242.)

Température. — (Voir *Climatologie*.)

Terres domaniales. — Vente et location, 319(*).

Territoire. — Situation géographique, 2, 290(*).

Morcellement du territoire : parcelles cadastrales et articles des rôles fonciers, 8.

Étendue territoriale par arrondissement et par ressort de cours d'appel, 7.

Étendue territoriale des communes de plus de 5,000 habitants, 21-26.

Tissage. — Ecoles professionnelles de tissage subsidiées par l'Etat : nombre et population; recettes et dépenses, 200.

Tonnage. — Tonnage des navires entrés en Belgique ou sortis de Belgique, 230-231.

Tonnage de la marine marchande nationale, 235.

Tonnage des chaloupes de pêche, 235.

Tonnage des bateaux entrés ou sortis des ports congolais, 313(*).

Tonneau de jauge. — Degré d'utilisation dans les différents ports maritimes, 234.

Traction. — Matériel de traction des chemins de fer, 248, 316-317(*); des chemins de fer vicinaux, 253.

Tramways. — Réseaux, matériel et mouvement; recettes et dépenses, 283.

Transit. — (Voir *Commerce.*)

Travail. — Accidents du travail, 207, 216.

Caisse de prévoyance et de secours en faveur des victimes des accidents du travail. (Voir l'*Annuaire* de 1921, p. 122.)

Travaux exécutés aux chemins vicinaux. — 275.

Travaux publics. — Dépenses en faveur de la voirie vicinale, 273-274.

Dépenses de premier établissement pour les chemins de fer et les chemins de fer vicinaux, 248, 254-269, 316(*).

Dépenses pour les voies navigables, les ports, côtes, phares et fanaux, 282.

Trésor public. — Montant général des recettes et des dépenses, 171-172. (Voir *Comptes de l'État.*)

Tribunaux. — Tribunaux de 1^{re} instance, 145.

Tribunaux de justice de paix, 145.

Id. de commerce, 145.

Id. correctionnels, 147.

Id. de simple police, 147.

Tribunaux d'appel, de 1^{re} instance, territoriaux, 292(*).

Tuberculose. — (Voir *Décès.*)

Tuberculose bovine et porcine. — 195.

U

Unions du Crédit. — 240-241.

Unions professionnelles. — Répartition par province et catégorie, 127-128.

Universités. — (Voir *Enseignement supérieur.*)

Université coloniale. — Population, 113.

Usines. — Usines sidérurgiques : nombre d'établissements et d'ouvriers, production, 206.

Usines métallurgiques traitant d'autres métaux que le fer, 207.

Accidents, 207.

V

Valeur moyenne des terres — Valeur vénale par hectare. (Voir l'*Annuaire* de 1914, p. 381.)

Valeurs successorales. — Bases des droits de succession et valeurs successorales, 177.

Vapeurs. — Navires à vapeur entrés en Belgique, ou sortis de Belgique, 230-231.

Marine marchande nationale : Nombre et tonnage des vapeurs, 235.

Service des paquebots d'Ostende à Douvres, 238.

Navigation sur le Congo, 314(*).

Vétérinaire. — Ecole de médecine vétérinaire : population et résultats des examens, 113, 199.

Nombre de médecins vétérinaires, 199.

Viandes. — Prix moyen des viandes, 194.

Vicinaux. — (Voir *Chemins de fer vicinaux.*)

Vinaigeries. — Production, 208. — Droits perçus, 175. — Consommation, 208.

Vins — Droits perçus, 175.

Voies de communication. — (Voir *Chemins de fer.* — *Chemins de fer vicinaux.* — *Routes.* — *Voirie vicinale.* — *Voies navigables.*)

Voies navigables. — Mouvement des transports, 278-281, 314(*).

Longueur des voies navigables, 312(*).

Voiliers. — Navires à voiles entrés en Belgique ou sortis de Belgique, 230-231.

Marine marchande nationale : nombre et tonnage des voiliers, 235.

Voirie vicinale. — Travaux exécutés aux chemins vicinaux et ressources, 273-275.

Volontaires dans l'armée. — Nombre, 157.

Vote. — Elections législatives : nombre de votants, 82-85; élections communales : id., 86.

Poursuites exercées pour absence au vote, 89.

(Voir aussi : *Elections.*)

Voyageurs. — Mouvement des voyageurs entre la Belgique et l'Angleterre, via Ostende, 238.

Voyageurs transportés par chemin de fer, 249, 317(*); par steamers, 314(*).

Mouvement maritime des passagers, 232.

Transport de voyageurs : recettes sur les chemins de fer, 250-251, 317(*); sur les chemins de fer vicinaux, 254-269.

W

Wagons. — Nombre sur les chemins de fer, 248, 317(*); sur les chemins de fer vicinaux, 253.

Z

Zinc. — Fonderies et laminoirs, 207.

Valeur des monnaies fabriquées et mises en circulation, 243.