

MINISTÈRE DE L'INTÉRIEUR ET DE L'HYGIÈNE

ANNUAIRE

STATISTIQUE

DE

LA BELGIQUE

ET DU

CONGO BELGE

CINQUANTE ET UNIÈME ANNÉE — 1920-1921



TOME XLVII

BRUXELLES

IMPRIMERIE LESIGNE

RUE DE LA CHARITÉ, 27

1923

En vente chez les principaux libraires de Bruxelles.

PRIX : 10 FRANCS.

TABLE MÉTHODIQUE DES MATIÈRES.

(Une table alphabétique se trouve à la fin du volume.)

	Pages.
Table méthodique des matières	V à XIII
Aperçus statistiques sur la Belgique, établis d'après les tableaux de l' <i>Annuaire Statistique</i>	XV à XXCVIII
Aperçus internationaux	2* à 21*

TERRITOIRE ET POPULATION.

Éléments de position et développement des frontières	2
Climatologie	3 à 6
Nombre des arrondissements, des cantons et des communes	2
Accroissement moyen annuel de la population	2
Étendue territoriale par arrondissement administratif et judiciaire; nombre de cantons électoraux et judiciaires	7
Morcellement du territoire	8
Nombre de communes	8
Créations, suppressions et changements de limites de communes	8
Population par arrondissement administratif	9
— arrondissement judiciaire et par ressort de cour d'appel	10
— canton de justice de paix	11 à 16
— canton électoral	17 à 19
Répartition des communes d'après leur population	20
Population, étendue territoriale et étendue bâtie des communes de plus de 5,000 habitants	21 à 26
Répartition des habitants, d'après les langues qu'ils savent parler et d'après celle dont ils ont déclaré se servir le plus fréquemment	27-28
Nombre de maisons et de ménages, d'après le recensement de 1920	29 à 31
Répartition des logements suivant le nombre des pièces et des occupants dans les quatre grandes agglomérations	32-33
Mouvement de l'état civil et de la population de 1830 à 1921	34
Naissances et décès de droit par arrondissement administratif	35
Excédent des naissances sur les décès ou des décès sur les naissances	36
Naissances de fait depuis 1830	34
— — légitimes et illégitimes : par province et par sexe	37-38
— — par mois et par sexe	37-38
Accouchements multiples	42
Jumeaux, par province	42
Reconnaissances et légitimations d'enfants naturels	39
Mort-nés et autres enfants présentés sans vie, depuis 1830	34
— — — — par province et par sexe	40
— — — — par mois et par sexe	41

VI

	Pages.
Mariages depuis 1830	34
— par province	42
— par mois	44
— par âge	43
— par état civil	44
Âges respectifs des époux au moment du mariage	44
Divorces depuis 1830.	34
— par province	42
— par âge	43
Décès de fait depuis 1830	34
— — par province et par sexe	45-46
— — par mois et par sexe	45-46
— — par âge	47
Causes des décès par sexe et par province	48 à 51
Causes des décès par âge et par sexe	52-53
Décès par âge et par état civil	54
Morts violentes	55-56
Suicidés par âge, état civil et profession	55-56
Mouvement de l'état civil et de la population dans les principales communes du pays	57
Naturalisations et autorisations de domicile	58
Déclarations d'indigénat	58
Inscriptions et radiations dans les registres de population	58
Immigrations et émigrations par province	59 à 67
— — par pays de provenance et de destination	59 à 67
Belges ou personnes nées en Belgique recensés à l'étranger	68-69

ÉTAT POLITIQUE, INTELLECTUEL ET MORAL.

Élections.

Électeurs pour les Chambres législatives et pour les conseils communaux	72-73
Élections pour le renouvellement intégral de la Chambre des représentants : nombre des représentants, des électeurs et des votants	74
Élections pour le renouvellement intégral du Sénat : nombre des sénateurs, des électeurs et des votants	75
Nombre des membres des Chambres législatives.	77
Conseillers provinciaux : nombre et base de répartition	77
Sénateurs provinciaux	77
Renouvellement intégral des conseils communaux : participation au vote et résultats des élections.	76
Répartition des communes d'après l'importance numérique des conseils communaux	78
Poursuites exercées pour absence au vote.	79

Enseignement.

Enseignement normal primaire :

Nombre des établissements et des élèves, inscrits et diplômés.	79
--	----

Enseignement primaire :

Écoles primaires proprement dites : nombre, personnel enseignant et population.	80 à 87
Écoles d'adultes : nombre et population	88 à 91
Écoles gardiennes ; nombre et population	92 à 95

VII

Pages.

Enseignement normal moyen :

Nombre des élèves admis aux écoles et sections normales moyennes de l'État ; résultats des examens	97
--	----

Enseignement moyen :

Nombre des établissements d'enseignement moyen, de l'État, provinciaux, communaux ou patronnés.	97
Population des établissements d'enseignement moyen	101
Enseignement moyen du degré supérieur :	
Population des athenées royaux.	99
Population des collèges communaux, provinciaux et patronnés	100
Enseignement moyen du degré inférieur :	
Population des écoles moyennes pour garçons et pour filles	98
État des subsides accordés aux établissements d'enseignement moyen	101

Enseignement supérieur :

Établissements et population.	101
Population des universités et des écoles spéciales y annexées	102-103
Résultats des examens universitaires de fin d'études	103

Enseignement militaire :

École des pupilles de l'armée ; École des cadets ; Écoles des sous-officiers ; École centrale scientifique ; Écoles des sous-lieutenants de réserve ; Centre d'instruction pour sous-lieutenants auxiliaires ; École militaire ; École de guerre	144 à 148
Cours des illettrés dans l'armée	142-143
Cours du soir	145

Enseignement vétérinaire, agricole et horticole de l'État	179
Enseignement industriel et professionnel.	180 à 183
Statistique des sourds-muets et aveugles.	96
Nombre et population des instituts de sourds-muets, des hospices, des écoles agricoles de réforme et des prisons	96

Lettres et Beaux-Arts.

Bibliothèque royale : acquisitions, fonctionnement	104
Presse périodique belge : nombre des journaux et écrits périodiques.	108-109
Bibliothèques publiques communales et bibliothèques populaires patronnées.	105
Académies et écoles de dessin.	106
Conservatoires et écoles de musique	107
Expositions générales des Beaux-Arts.	107

Épargne. — Association. — Bienfaisance. — Coopération.

Caisse générale d'Épargne et de Retraite	112 à 114
Mutualités scolaires	113
Caisses d'épargne établies sous le patronage des administrations communales	114
Monts-de-piété	110-111
Libéralités faites aux établissements de bienfaisance	125
Unions professionnelles reconnues	115-116

VIII

Pages.

Sociétés mutualistes :

Opérations des sociétés mutualistes ayant pour objet l'assurance contre la maladie	117
Nombre de sociétés mutualistes reconnues	117
Nombre de fédérations mutualistes reconnues	118
Répartition des affiliés ayant participé aux primes et subventions de l'État	118
Primes et subventions de l'État	118
Primes accordées aux militaires affiliés	118
Caisses d'invalidité	118
Sociétés d'habitations à bon marché	119 à 121
Sociétés d'habitations ouvrières : situation et prêts effectués par la Caisse générale d'Épargne et de Retraite	119-120
Caisse de prévoyance et de secours en faveur des victimes des accidents du travail	122
Coopération agricole : sociétés pour l'achat de semences, d'engrais commerciaux, de denrées alimentaires pour le bétail et de machines agricoles	122
Laiteries coopératives	122
Coopération non agricole : sociétés existantes, constituées et dissoutes.	123

Cultes.

Personnel rétribué	124
Communautés religieuses : nombre des maisons et population	124
Libéralités faites aux établissements des cultes	125

Justice.

Statistique de l'administration de la Justice :

Justice civile	126
Justice pénale	127-128

Statistique criminelle :

Nombre et âge des condamnés.	129
Classement des récidivistes	130
Nombre et nature des infractions commises	130

Libérations conditionnelles	131
Prisons	131
Aliénés	131

Médecine.

Personnel médical : nombre	131
--------------------------------------	-----

Armée.

Effectif de l'armée	137
École des pupilles de l'armée	144
École des cadets de l'armée	144

IX

	Pages.
École des sous-officiers	145
École centrale scientifique	146
École des sous-lieutenants de réserve	146
Centre d'instruction pour sous-lieutenants auxiliaires	147
École militaire	148
École de guerre	148
Cours du soir	145
Cours des illettrés	142-143
Instruction des hommes incorporés dans l'armée	142-143
Taille des militaires incorporés	138 à 141
Mouvement nosographique des hôpitaux militaires	150
Achats pour l'alimentation de l'armée	149
Chevaux achetés pour le service de l'armée	149

MILICE.

Lévées de milice ; remise du contingent	135-136
Inscrits exemptés pour causes physiques	132-133
Inscrits exemptés pour causes morales	134

Finances.

Finances de l'État : recettes et dépenses	151
Situation de la dette publique	152
Cours des divers fonds de la dette publique	153
Finances des provinces	154 à 156
Biens patrimoniaux des provinces	157
Emprunts provinciaux	157
Statistique financière des communes de 40,000 habitants et plus	158 à 165
Emprunts contractés par les communes	166-167
Valeurs successorales et montant des mutations d'immeubles et des inscriptions hypothécaires	233
Revenu cadastral de propriétés	233

ÉTAT AGRICOLE, INDUSTRIEL ET COMMERCIAL.

Agriculture.

Répartition et rendement des cultures	171
Cheptel	171 et 173
Prix moyens des principaux produits agricoles (denrées et viandes)	172
Mouvement commercial des foires et marchés aux chevaux et aux bestiaux	174-175
Nombre des foires et des marchés	173
Nombre des chevaux et des bestiaux	171 et 173
Tuberculose bovine, porcine ; charbon bovin et autres maladies contagieuses du bétail	176
Cas de maladies contagieuses chez les animaux domestiques	177-178
Permis de port d'armes de chasse : nombre	177-178
Permis de pêche : nombre et recettes	177-178
Enseignement vétérinaire, agricole et horticole de l'État : population des établissements ; diplômes et certificats de capacité	179

Médecins vétérinaires : nombre	179
Crédit agricole	234

Industrie.

Enseignement industriel et professionnel :

Ateliers d'apprentissage et écoles professionnelles de tissage	180
Écoles industrielles, professionnelles et commerciales	181-182
Écoles et classes ménagères	183
Dépenses imputées sur les fonds de l'État	183

Sociétés commerciales :

Constitutions, prorogations, dissolutions	184-185
---	---------

Recensement de l'industrie et du commerce :

Nombre de personnes exerçant une profession se rattachant à l'industrie ou au commerce : par groupes d'entreprises	186-187
Nombre de personnes exerçant une profession se rattachant à l'industrie ou au commerce : par province	188-189
Industries à domicile par groupes d'entreprises	190-191
Industries en atelier et entreprises commerciales : répartition par province	192
Industries en atelier : répartition par groupes d'entreprises	193
Entreprises commerciales : répartition du personnel d'après la condition sociale	194
Industries en atelier et entreprises commerciales : répartition du personnel occupé par groupes d'entreprises et par province	195
Industries en atelier et entreprises commerciales : répartition du personnel occupé d'après le mode d'exploitation	196-197
Accidents du travail : répartition des accidents par industries et d'après l'âge des victimes	198
Grèves : répartition par industries, par province et d'après la durée	199-200
Lock-out : répartition par province et groupes d'industries	201
Carrières : nombre de carrières et d'ouvriers, valeur de la production	202
Mines métalliques : production, valeur des produits et nombre d'ouvriers	202
Fabrication du coke et des agglomérés de houille : nombre d'usines, consommation, production, nombre d'ouvriers	202
Mines de houille : concessions, sièges d'exploitation, production, dépenses	203
— Résultats de l'exploitation, nombre d'ouvriers, rendements, salaires	204
Usines sidérurgiques : nombre d'établissements, production, nombre d'ouvriers	205
Usines métallurgiques traitant d'autres métaux que le fer	206
Accidents dans les mines, carrières et usines métallurgiques et accidents occasionnés par les appareils à vapeur	206
Machines et chaudières à vapeur	207
Bourses officielles du travail	208-209
Conseils de prud'hommes : nombre et travaux	210-211
Poids et mesures soumis à la vérification	212-213
Marques de fabrique et de commerce	214
Brevets d'invention, d'importation et de perfectionnement	214
Banc d'épreuve des armes à feu	214

Commerce.

Résumé général du commerce de la Belgique avec les pays étrangers	215
Importation, exportation et transit par groupes de marchandises	216
— — — par pays de provenance et de destination	217
Commerce spécial : quantité et valeur des importations et exportations par groupes de marchandises,	220 à 223

Douanes et Accises.

	Pages.
Industries soumises aux droits d'accises : nombre et production	218
— — — — — droits perçus	219
Droits de douane : détail des perceptions faites.	224
— importance relative dans le commerce spécial d'importation des marchandises soumises aux droits de douane et des marchandises libres de droits.	224

Navigation maritime.

Mouvement des ports maritimes belges	225
Navires entrés en Belgique ou sortis de Belgique	226-227
Degré d'utilisation du tonneau de jauge dans les différents ports maritimes	228
Marine marchande nationale.	229
Pêche maritime	229
Écoles de navigation de l'État	229
Émigration par le port d'Anvers	230 à 232
Service des paquebots d'Ostende à Douvres	232

Institutions financières. — Monnaies.

Banque Nationale	235
Unions du Crédit	236-237
Crédit agricole	234
Valeur nominale des monnaies fabriquées et mises en circulation	238

Voies de communication.

CHEMINS DE FER.

Développement des chemins de fer	239
Dépenses de premier établissement	240
Personnel, stations, matériel roulant et parcours kilométriques des trains	240
Mouvement sur les chemins de fer	241
Résultats financiers de l'exploitation	242-243
Répartition des recettes d'exploitation (État et Compagnies).	243
Accidents sur les chemins de fer	244

CHEMINS DE FER VICINAUX.

Dépenses de premier établissement et résultats de l'exploitation	246 à 261
Matériel roulant	245
Mouvement.	245
Accidents	245

XII

ROUTES.

	Pages.
Longueur des routes	262
Relevé des comptages effectués sur les routes de l'État	262
Voierie vicinale : ressources	263-264
— travaux	265

HYGIÈNE.

Travaux d'hygiène subsidiés par l'État, sommes liquidées	266-267
--	---------

VOIES NAVIGABLES.

Mouvement des transports	268-269
------------------------------------	---------

Postes, Télégraphes, Téléphones.

Postes :

Mouvement.	270
Recettes et dépenses	271
Service des chèques	271
Télégraphes : recettes et dépenses, mouvement et situation.	272
Téléphones : — —	273
Radiotélégraphie : — —	274

Colonie du Congo Belge

TERRITOIRE. — POPULATION.

Situation géographique et développement des frontières	276
Éléments climatologiques du Congo	276 à 278
Divisions administratives et judiciaires	279
Population de race blanche :	
Par nationalité.	279
Par province et district	280
État civil.	280-281

ÉTAT POLITIQUE.

Nombre des magistrats, fonctionnaires et employés.	281
Budget du Congo Belge	282-283
Situation de la Force publique,	284

ÉTAT ÉCONOMIQUE.

	Pages.
Mines d'or de Kilo	281
Vente des terres domaniales.	307
Location de terres domaniales.	307
Droits de douane.	307

Commerce.

Résumé général du commerce extérieur.	284
Commerce général : Valeur des principaux produits importés et exportés.	285-286
Commerce spécial :	
Quantité et valeur des importations et exportations par groupes de marchandises	285-286
Importations d'après les principaux pays de provenance	285-286
Quantité et valeur des importations et exportations par pays de provenance et de destination.	287-288
Quantité et valeur des importations d'après la nature des marchandises	289 à 295
Quantité et valeur des exportations d'après la nature des marchandises.	296-297

Navigation.

Longueur des voies navigables	298
Mouvement des ports de Boma et de Banana	299 à 300
Navigation fluviale ; composition et tonnage de la flotille de la <i>Sonatra</i> ; nombre de passagers et tonnage des marchandises transportés	301

Chemins de Fer, Postes et Télégraphes.

Postes	301 à 303
Télégraphes	302-303
Chemins de fer	304-305

Monnaies.

Valeur des monnaies et billets de banque en circulation.	304
Monnaies spéciales fabriquées de 1908 à 1921	305

Marché d'Anvers.

État du marché d'Anvers au point de vue des principaux produits d'exportation du Congo	306
—————	
Table alphabétique	309 à 324

APERÇUS STATISTIQUES

SUR LA

BELGIQUE

ÉTABLIS

D'APRÈS LES TABLEAUX INSÉRÉS DANS LE PRÉSENT « ANNUAIRE ».

CHAPITRE PREMIER.

TERRITOIRE ET POPULATION.

§ 1^{er}. — ÉTENDUE TERRITORIALE ET POPULATION.

Généralités.

L'étendue territoriale de la Belgique était, au 31 décembre 1920, de 3,044,101 Ha, 58 a. 07 ca., y compris la superficie de la commune de La Calamine (343 Ha 95 a. 28 ca.) et celle des territoires rédimés (98,942 Ha. 08 a. 93 ca.). Cette dernière superficie se décompose comme suit :

Canton d'Eupen	17,593 Ha. 59 a. 35 ca.
» de Malmédy	36,310 Ha. 25 a. 23 ca.
» de Saint-Vith.	45,038 Ha. 24 a. 35 ca.

Le recensement général de la population auquel il a été procédé le 31 décembre 1920 a relevé 7,465,782 habitants, y compris les 4,216 habitants de La Calamine et les 60,213 habitants du Gouvernement d'Eupen-Malmédy, ces derniers se répartissant comme suit :

Canton d'Eupen	25,007 habitants.
» de Malmédy	18,515 »
» de Saint-Vith.	16,691 »

Abstraction faite de la population de La Calamine et de celle des cantons annexés à la Belgique par le traité de Versailles, la population belge était, en 1920, inférieure de 22,431 habitants à celle accusée par le recensement de 1910.

Antérieurement à 1920, la population belge s'accroissait en moyenne de 10.5 p. c. par période décennale.

	AUGMENTATION	
	CHIFFRES ABSOLUS	PROP. %
1867 à 1876.	508,352	10.53
1881 à 1890.	549,312	9.95
1891 à 1900.	624,227	10.28
1901 à 1910.	730,236	10.91

En appliquant cette proportion à la population de 1910, on peut évaluer à 8 millions 200,000 le nombre d'habitants que la Belgique aurait compté, si la guerre n'avait eu lieu. Cette dernière a donc causé à la Belgique un manque à gagner de 880,000 habitants environ.

La population belge se reconstitue et se développe essentiellement par ses propres éléments, ainsi que le prouvent les chiffres ci-dessous. Ce fait est intéressant à noter, car il révèle tout le danger qui pourrait résulter, dans l'avenir, de la diminution constante de la natalité à partir du moment où la baisse de la mortalité aura atteint son point mort.

	Excédent des naissances sur les décès.	Augmentation de la population dans l'intervalle de deux recensements.	Gain par immigration (+). Perte par émigration (-) *
1881 à 1890.	567,733	549,312	- 18,421
1891 à 1900.	645,340	624,227	- 21,113
1901 à 1910.	717,793	730,236	+ 12,443

Dans l'ensemble du royaume, la population a diminué; elle a cependant augmenté dans les provinces d'Anvers, de Brabant et de Limbourg.

En ce qui concerne la densité de la population, elle a été la suivante à l'époque des recensements ayant porté sur la population de droit.

En 1880.	187 habitants par kilomètre carré.
» 1890.	206 » »
» 1900.	227 » »
» 1910.	252 » »
» 1920.	251 » »

Divisions administratives et judiciaires.

Le Royaume est divisé en 9 provinces, en 41 arrondissements administratifs, en 26 arrondissements judiciaires, en 227 cantons judiciaires, en 208 cantons électoraux et en 2,638 communes (1).

Catégories de communes.

Ainsi qu'il ressort du petit tableau ci-après, au 31 décembre 1920, on comptait en Belgique 2,638 communes; les communes de moins de 5,000 habitants étaient au nombre de 2,371 et comprenaient un peu plus de 3,100,000 habitants, soit 42.48 p. c.

(1) Au 31 décembre 1921, le nombre des communes s'élevait à 2,636 par suite de la création de la commune de Beirvelde (arrondissement de Gand, loi du 20 avril 1921) et de la réunion à Bruxelles des communes de Laeken, Neder-Over-Hembeek et Haeren (loi du 30 mars 1921).

de la population, les 377 communes de plus de 5,000 habitants comptant ensemble plus de 4,200,000 habitants, soit 57.52 p. c. de l'ensemble de la population du Royaume.

CATÉGORIES DE COMMUNES d'après leur population au 31 décembre 1920.	Nombre de communes de chaque catégorie.	Population par catégories	Proportion o/o de la population de chaque groupe.
100,000 habitants et plus	5	888,725	12.00
25,000 à moins de 100,000 habitants . . .	26	1,097,994	14.82
5,000 à moins de 25,000 habitants . . .	246	2,273,690	30.70
2,000 à moins de 5,000 habitants	497	1,526,233	20.61
Moins de 2,000 habitants	1,864	1,618,927	21.87
TOTAL	2,638	7,405,569	100.00

Les 4 grandes villes et les 24 communes qui composent leurs agglomérations ont une population de 1,616,131 habitants, représentant 21.84 p. c. de la population totale.

Répartition de la population par sexe.

Le tableau ci-après donne la répartition de la population au point de vue des sexes et la proportion des hommes sur 100 habitants.

Depuis 1880, les différents recensements ont relevé plus de femmes que d'hommes. On constate une diminution constante, absolue et relative du nombre des hommes, diminution qui est plus accentuée en 1920, conséquence immédiate de la guerre au cours de laquelle les hommes ont été plus que les femmes exposés à disparaître.

ANNÉES.	Hommes.	Femmes.	TOTAL.	Excédent des femmes sur les hommes.	Proportion o/o des hommes.
1880	2,758,469	2,761,540	5,520,009	3,071	49.97
1890	3,026,954	3,042,367	6,069,321	15,413	49.86
1900	3,324,834	3,368,714	6,693,548	43,880	49.67
1910	3,680,790	3,742,994	7,423,784	62,204	49.58
1920	3,644,301	3,761,268	7,405,569	116,967	49.21

Dans les provinces de Limbourg et de Luxembourg, on constate une supériorité du nombre des hommes sur celui des femmes. La province du Hainaut, qui comprenait encore en 1910, plus d'habitants du sexe masculin que d'habitants du sexe féminin, compte, en 1920, 3,000 femmes de plus que d'hommes.

Les arrondissements où l'infériorité du nombre des hommes est surtout prononcée sont ceux qui comprennent de grandes agglomérations. Ainsi en est-il des arrondissements d'Anvers, de Bruxelles, de Gand et de Liège.

Maisons et ménages.

Les chiffres généraux ci-après donnent un aperçu de l'état de la population, des maisons proprement dites et des ménages à l'époque des différents recensements.

ANNÉES	Population.	Maisons (1).	Ménages.
1890	6,069,321	1,198,058	1,332,796
1900	6,693,548	1,329,504	1,596,932
1910	7,423,784	1,536,336	1,831,102
1920	7,405,569	1,546,408	1,983,792

(1) Y compris pour 1920, 16,454 habitations provisoires.

Les taux d'augmentation pour cent ont été :

	Population.	Maisons.	Ménages.
1890 à 1900.	10.28	10.97	16.81
1900 à 1910.	10.91	15.56	18.00
1910 à 1920.	-0.24	0.65	8.34

On remarquera que le taux d'accroissement des ménages est plus élevé que celui de la population et que celui des maisons, et que pendant la dernière période le nombre des ménages a progressé de 8.34 p. c. alors que la population a diminué.

En tout cas, l'augmentation du nombre des maisons n'est pas en rapport avec celle des ménages, ainsi que cela ressort des chiffres ci-après :

ANNÉES.	Ménages par 100 maisons.
1890.	111
1900.	117
1910.	119
1920.	128

L'augmentation des maisons proprement dites accusée par le recensement de 1920 se localise dans les communes de 10,000 habitants et plus. Dans les autres groupes, on constate au contraire une diminution.

L'accroissement des ménages apparaît dans tous les groupes de communes, sauf dans celui des communes de moins de 2,000 habitants qui est également le seul où le nombre des habitants par 100 ménages a augmenté. L'accroissement du nombre des ménages est d'autant plus grand que l'on s'élève davantage dans l'échelle des communes.

Le recensement des logements auquel il a été procédé le 31 décembre 1920 concurremment avec le recensement de la population a porté également sur la composition des ménages.

Les résultats de ce dénombrement ont été publiés pour les communes de 10,000 habitants et plus.

Les ménages de 1 à 4 personnes sont de loin les plus nombreux; le nombre des ménages de 1 à 3 personnes est absolument et relativement plus élevé dans les grandes agglomérations que dans les autres communes de 10,000 habitants et plus.

L'augmentation du nombre des ménages que l'on remarque en 1920 porte ainsi dire exclusivement sur les petits ménages de 2 à 3 personnes, ce qui tendrait à établir qu'elle est due uniquement à la conclusion, depuis l'armistice, des nouveaux mariages.

§. 2. — LOGEMENTS.

Le nombre des logements par 100 maisons dans les communes de 10,000 habitants et plus pour lesquelles les résultats du recensement des logements ont été publiés, a été :

En 1910.	de 119
En 1920.	de 128

Ce rapport s'établit comme suit si l'on considère les catégories de communes classées d'après l'importance de leur population :

	1910	1920
Quatre grandes agglomérations.	196	217
Autres communes de 10,000 habitants et plus . . .	115	119
Communes de moins de 10,000 habitants.	402	109

Le nombre des logements par 100 maisons a, on le voit, augmenté dans chacune des catégories de communes, mais surtout dans les agglomérations. Théoriquement, on pourrait soutenir que la crise des logements n'a dû être particulièrement aiguë que dans les quatre grandes agglomérations.

Les logements de 1 à 4 pièces sont de beaucoup les plus nombreux. En 1910, ils représentaient dans l'ensemble des logements 74.31 p. c. dans les agglomérations, et 63.10 p. c. dans les autres communes de 10,000 habitants et plus. En 1920, les proportions étaient respectivement de 77.97 et 72.58 p. c. Les logements spacieux ont donc relativement diminué davantage dans les communes de 10,000 habitants et plus non comprises dans les grandes agglomérations.

§ 3. — RÉPARTITION DES HABITANTS D'APRÈS LES LANGUES NATIONALES PARLÉES.

Le tableau ci-après donne la répartition de la population au point de vue des langues nationales parlées d'après les recensements de 1910 et de 1920.

Habitants sans distinction d'âge.

HABITANTS PARLANT :	ANNÉES		DIFFÉRENCES		PROP. % DES HABITANTS PAR LANGUE PARLÉE.	
	1910	1920	absolues.	relatives.	1910	1920
Le français seulement . .	2,833,334	2,855,835	+ 22,501	+ 0.79	38.16	38.55
Le flamand seulement. . .	3,220,662	3,187,073	— 33,589	— 1.04	43.38	43.04
L'allemand seulement. . .	31,415	16,877	— 14,538	— 46.27	0.42	0.23
Le français et le flamand.	871,288	960,960	+ 89,672	+ 10.29	11.74	12.98
Le français et l'allemand.	74,993	45,073	— 29,920	— 39.90	1.01	0.61
Le flamand et l'allemand.	8,652	2,350	— 6,302	— 72.88	0.12	0.03
Les trois lang. nationales.	52,547	34,158	— 18,389	— 34.99	0.71	0.46
Aucune des trois lang. (1).	330,893	303,243	— 27,650	— 8.35	4.46	4.10
TOTAL . . .	7,423,784	7,405,569	— 18,215	— 0.25	100.00	100.00

Le nombre des habitants parlant le français ou le français et le flamand s'est accru, mais, dans l'ensemble, l'importance relative de chacun des groupes d'habitants considéré au point de vue des langues parlées s'est peu modifiée; l'augmentation la plus sensible (1.24 p. c.) se constate parmi les habitants parlant le français et le flamand.

Si l'on considère les habitants parlant deux ou les trois langues nationales, on remarque que l'augmentation en 1920 par rapport à 1910 est de 34,154 soit 3.39 p. c. Parmi cette catégorie d'habitants, ceux qui ont déclaré se servir le plus fréquemment du français est de 407,333, ce qui constitue une augmentation de 57,364 (16.39 p. c.) comparativement à 1910, et porte la proportion p. c. dans l'ensemble de ceux qui parlent deux ou plusieurs langues nationales de 34.74 à 39.11 p. c.

(1) Sous cette rubrique sont compris les enfants en-dessous de deux ans et les habitants ne parlant aucune des trois langues nationales.

Habitants sans distinction d'âge, qui parlent deux ou les trois langues nationales, ont déclaré se servir le plus fréquemment :

LANGUES PARLÉES.	ANNÉES		DIFFÉRENCES		PROPORTIONS % DES HABITANTS PAR LANGUE PARLÉE.	
	1910	1920	absolues.	relatives.	1910	1920
Français	349,969	407,334	+ 57,365	+ 16.39	34.74	39.11
Flamand	611,531	609,636	— 1,895	— 0.31	60.70	58.52
Allemand	45,980	24,666	— 21,314	— 46.37	4.56	2.37
TOTAL	1,007,480	1,041,636(1)	+ 34,156	+ 3.39	100.00	100.00

En ajoutant aux personnes parlant exclusivement le français, le flamand ou l'allemand, respectivement celles qui parlent 2 ou les 3 langues nationales, ont déclaré se servir le plus fréquemment de l'une des 3 langues, on obtient les chiffres suivants :

HABITANTS PARLANT EXCLUSIVEMENT OU LE PLUS FRÉQUEMMENT :	CHIFFRES ABSOLUS.		PROPORTIONS %.	
	1910	1920	1910	1920
Le français	3,183,303	3,263,169	42.88	44.07
Le flamand	3,832,693	3,796,709	51.62	51.27
L'allemand	77,395	41,543	1.04	0.56
Habitants ne parlant aucune de ces trois langues (2)	330,893	303,243	4.46	4.10
TOTAL	7,423,784	7,404,664 (1)	100.00	100.00

Le nombre des habitants ne parlant que le français ou se servant le plus fréquemment de cette langue est le seul qui soit en augmentation.

(1) Ces renseignements manquent pour les communes de Hombourg et de Sippenaeken (arrondissement de Verviers).

(2) Sous cette rubrique sont compris les enfants en dessous de deux ans et les habitants ne parlant aucune des trois langues nationales.

La répartition par province des habitants de tous âges parlant exclusivement ou le plus fréquemment le français ou le flamand donne les résultats suivants :

PROVINCES.	CHIFFRES ABSOLUS.				PROPORTIONS %.			
	HABITANTS PARLANT				HABITANTS PARLANT			
	le français.		le flamand.		le français.		le flamand.	
	1910	1920	1910	1920	1910	1920	1910	1920
Anvers	33,413	37,411	874,521	925,985	3.42	3.67	90.28	91.05
Brabant	565,346	660,116	830,037	804,145	38.46	43.38	56.54	52.84
Fl. Occidentale	53,884	53,444	774,411	713,705	6.16	6.65	88.59	88.80
Fl. Orientale	25,418	38,568	1,040,462	1,019,167	2.25	3.48	92.87	92.03
Hainaut	1,148,507	1,144,191	35,217	34,309	93.15	93.76	2.86	2.81
Liège.	807,781	789,721	29,286	26,266	90.93	91.49	3.30	3.04
Limbourg	12,493	13,165	246,263	271,362	4.53	4.38	89.32	90.31
Luxembourg	188,627	190,500	534	444	81.58	85.14	0.23	0.19
Namur.	347,834	336,053	1,462	1,326	95.85	96.47	0.40	0.38
LE ROYAUME	3,183,303	3,263,169	3,832,193	3,796,709	42.85	44.06	51.62	51.25

Dans l'ensemble du Royaume, le nombre des habitants parlant généralement le français a augmenté; les provinces qui ont contribué à cet accroissement sont celles d'Anvers, de Brabant, de la Flandre Orientale, de Limbourg et de Luxembourg. Dans les autres provinces, on constate une diminution provenant surtout de ce que la population totale de ces provinces est inférieure à celle de 1910; les proportions des habitants parlant le français dans l'ensemble de la population font ressortir un accroissement surtout marqué dans les provinces de Brabant et de Luxembourg.

Le nombre des habitants parlant généralement le flamand a légèrement diminué. Dans les provinces d'Anvers et de Limbourg, ce nombre a cependant assez sensiblement augmenté; les chiffres proportionnels ne font apparaître de modifications notables que dans la province de Brabant.

CHAPITRE II.

MOUVEMENT DE LA POPULATION.

§ 1^{er}. — NAISSANCES.

Le nombre des naissances, non compris les mort-nés et autres enfants présentés sans vie, et le rapport de ce nombre au chiffre de la population sont indiqués ci-après :

ANNÉES.	CHIFFRES ABSOLUS.	NAISSANCES
		PAR 1,000 HABITANTS.
Période 1881 à 1890. . .	175,828 (moyenne annuelle)	30.3
» 1891 à 1900. . .	186,544	29.2
» 1901 à 1910. . .	187,549	26.6
Année 1911	171,802	22.9
» 1912	171,187	22.6
» 1913	171,099	22.4
» 1919	123,314	16.3
» 1920	163,738	22.1
» 1921	163,333	21.8

Le coefficient de la natalité a subi un sérieux fléchissement de 1881 à 1913. Pendant les années de guerre, le chiffre des naissances a successivement diminué; mais la chute de la natalité s'est surtout accentuée à partir de 1916. Ainsi en 1918, la statistique n'a plus relevé que 85,056 naissances. A partir de 1919, on constate un relèvement de la natalité surtout sensible en 1920, mais en 1921, on observe déjà un certain tassement.

La répartition géographique des naissances est indiquée dans le tableau suivant duquel il résulte que la natalité est plus élevée dans les provinces flamandes, où cependant la nuptialité est plus faible, et qu'en 1921, elle était au point de vue absolu supérieure à celle de 1913 dans les provinces de Hainaut, Liège et Namur, bien que dans l'ensemble le nombre des naissances eût diminué.

PROVINCES.	1913	1919	1920	1921	NAISSANCES	
					PAR 1,000 HABITANTS.	
					1901 à 1910	1921
Anvers	27,087	19,299	26,174	25,632	31.1	25.0
Brabant	31,018	23,145	30,968	30,076	24.6	19.6
Flandre Occidentale . .	24,311	14,148	19,491	20,704	32.7	25.4
Flandre Orientale . .	28,321	21,613	26,008	25,480	30.3	23.0
Hainaut	23,148	16,844	24,524	24,423	21.6	19.9
Liège	15,770	11,718	15,820	16,014	21.8	18.5
Limbourg	9,340	7,396	9,021	9,213	33.1	30.5
Luxembourg	5,184	3,877	4,881	4,715	24.3	21.1
Namur	6,920	5,274	6,851	7,076	21.4	20.3
LE ROYAUME	171,099	123,314	163,738	163,333	26.6	21.9

Envisagée au point de vue de son intensité dans les divers groupes de communes, classées d'après l'importance de leur population, la natalité s'établit comme suit en 1921.

GROUPES DE COMMUNES.	NAISSANCES.	IMPORTANCE RELATIVE DE CHAQUE GROUPE DANS L'ENSEMBLE.		NAISSANCES PAR 1,000 HAB.
		Population.	Naissances.	
1	2	3	4	5
Communes de 25,000 h. et plus.	37,006	26.92	22.66	18.62
» 5,000 à m. de 25,000 .	52,061	30.81	31.87	22.90
» 2,000 à m. de 5,000 .	37,267	20.52	22.82	24.42
Moins de 2,000 habitants . .	36,999	21.75	22.65	22.86
ENSEMBLE	163,333	100.00	100.00	21.83

Les chiffres des colonnes 3 et 4 montrent la concordance qui existe entre l'importance relative de la population et celle de la natalité des trois derniers groupes respectivement dans l'ensemble de la population et des naissances. Ceux de la colonne 5 établissent que le coefficient de natalité est sensiblement plus faible dans les communes de 25,000 habitants et plus.

La répartition des naissances par mois fait constater que depuis 1840, le mois de mars est celui pendant lequel les naissances sont les plus nombreuses; le mois de novembre est celui pendant lequel le chiffre des naissances est généralement le moins élevé. Pendant les cinq premiers mois de l'année, les naissances sont légèrement plus nombreuses que pendant les autres mois, sauf toutefois en 1919 où le chiffre des naissances est notablement plus élevé pendant les derniers mois, et en 1920 où la différence entre le nombre des naissances des premiers et des derniers mois est plus accentuée.

Naissances légitimes et illégitimes.

Le nombre des naissances légitimes et le taux de natalité légitime générale ont été :

PÉRIODES.	NAISSANCES LÉGITIMES.		ANNÉES.	NAISSANCES LÉGITIMES.	
	CHIFFRES ABSOLUS.	PROPORTION %		CHIFFRES ABSOLUS.	PROPORTION %
De 1881 à 1890.	160,934	91.53	1911	161,033	93.73
» 1891 à 1900	170,872	91.60	1912	160,080	93.51
» 1901 à 1910.	175,294	93.47	1913	160,124	93.59
			1919	114,973	93.24
			1920	152,227	92.97
			1921	152,813	93.55

On constate qu'au point de vue absolu les naissances légitimes tendaient à diminuer depuis la dernière période décennale mais que l'importance relative de ces naissances

s'est accrue. Dans l'ensemble des naissances, les naissances légitimes interviennent pour environ 93 p. c. Mais cette proportion varie suivant les provinces.

Les provinces de Brabant, Hainaut et Liège se signalent par un coefficient de natalité illégitime général plus élevé.

En répartissant les naissances légitimes et illégitimes d'après certaines catégories de communes groupées suivant l'importance de leurs populations en 1921, on obtient les résultats suivants :

GROUPES DE COMMUNES.	NAISSANCES LÉGITIMES.	NAISSANCES ILLÉGITIMES.	TOTAL.	NAISSANCES LÉGITIMES PAR 100 NAISSANCES.
Comm. de 25,000 hab. et plus .	32,994	4,012	37,006	89.15
» 5,000 à m. de 25,000 h.	49,024	3,037	52,061	94.17
» 2,000 à m. de 5,000 h.	35,500	1,767	37,267	95.26
» moins de 2,000 habit.	35,295	1,704	36,999	95.39
LE ROYAUME. . .	152,813	10,520	163,333	93.55

Au fur et à mesure que l'on s'élève dans l'échelle des groupes de communes, l'importance relative des naissances légitimes fléchit. La diminution est surtout accentuée dans les deux groupes supérieurs. 67 p. c., des naissances illégitimes se produisent dans les communes de 5,000 habitants et plus.

§ 2. — MORT-NÉS PROPREMENT DITS.

Par mort-nés proprement dits, la statistique belge entend les enfants sortis sans vie du sein de la mère après le sixième mois de gestation. Les séries ci-après sont relatives au nombre absolu des mort-nés et à la proportion de ces derniers dans le total des naissances, mort-nés et autres enfants présentés sans vie compris.

PÉRIODES.	MORT-NÉS.		ANNÉES.	MORT-NÉS.	
	CHIF. ABSOLUS.	PROPORTION % dans le total gén. des naissances.		CHIF. ABSOLUS.	PROPORTION % dans le total gén. des naissances.
1881-1890 . .	7,241	3.93	1911	6,220	3.46
1891-1900 . .	7,318	3.74	1912	6,456	3.61
1901-1910 . .	7,097	3.62	1913	6,559	3.66
			1919	4,887	3.77
			1920	6,755	3.93
			1921	6,961	4.05

Le fléchissement dans le taux de morti-natalité qui semblait se manifester avant la guerre ne s'est pas maintenu. Au contraire, depuis 1919, le coefficient de morti-natalité tend à s'élever.

L'augmentation de ce coefficient apparaît également dans toutes les provinces sauf dans le Limbourg. La répartition géographique fait ressortir aussi la différence sensible qui existe entre les diverses provinces au point de vue de l'importance de la morti-natalité.

PROVINCES.	ANNÉES				MORT-NÉS PAR 100 NAISSANCES (y compris les mort-nés et autres enfants présentés sans vie).	
	1913	1919	1920	1921	1901 à 1910	1921
Anvers	929	641	908	871	3.21	3.21
Brabant	1,306	1,007	1,393	1,344	3.91	4.24
Flandre Occidentale . .	775	483	672	799	2.88	3.67
Flandre Orientale . . .	993	734	920	957	3.15	3.59
Hainaut	1,074	842	1,264	1,306	4.65	5.06
Liège	704	559	757	856	4.26	5.04
Limbourg	262	215	293	262	2.82	2.74
Luxembourg	201	140	188	191	3.55	3.86
Namur	315	266	360	375	4.27	5.00
LE ROYAUME. . .	6,559	4,887	6,755	6,961	3.62	4.05

On remarque le taux élevé des provinces de Hainaut, Liège, Namur et Brabant.

La morti-natalité tant légitime qu'illégitime est plus élevée dans les communes d'une certaine importance; cependant, les communes de moins de 2,000 habitants se signalent par un coefficient de morti-natalité assez élevé. Mais il est à noter que sur les 1,864 communes de moins de 2,000 habitants que compte la Belgique, 1,123 sont situées dans les provinces où le taux de morti-natalité générale dépasse la moyenne du Royaume.

Dans toutes les provinces, la morti-natalité illégitime est plus forte que la morti-natalité légitime.

Le tableau ci-après donne la répartition des mort-nés proprement dits par groupes de communes en 1921.

GROUPES DE COMMUNES.	CHIFFRES ABSOLUS.			PROPORTION DES MORT-NÉS PAR 100 NAISSANCES (y compris les mort-nés et autres enfants présentés sans vie).		
	MORT-NÉS LÉGITIMES.	MORT-NÉS ILLÉGI- TIMES.	TOTAL.	LÉGITIMES.	ILLÉGITI- MES.	TOTAL.
Com. de 25,000 hab. et pl.	1,497	297	1,794	4.30	6.82	4.83
» 5,000 à moins de 25,000 hab. . .	2,049	213	2,262	3.96	6.50	4.13
» 2,000 à moins de 5,000 hab. . .	1,394	108	1,502	3.75	5.69	3.84
» moins de 2,000 h..	1,290	113	1,403	3.50	6.15	3.62
LE ROYAUME. . .	6,230	731	6,961	3.89	6.43	4.05

La répartition des mort-nés par mois permet de constater que la morti-natalité est plus élevée pendant les mois d'hiver et de printemps et plus faible généralement en septembre.

En 1919, les chiffres les plus forts ont été relevés à partir d'août.

§ 3. — MARIAGES.

Le nombre des mariages s'est élevé :

		RAPPORT PAR 1,000 HABITANTS.
De 1881 à 1890 à	40,940 (moyenne annuelle)	7.03
» 1891 à 1900 »	51,287	8.00
» 1901 à 1910 »	57,217	8.05
En 1911	59,370	7.93
» 1912	61,278	8.09
» 1913	61,096	8.00
» 1919	97,084	12.81
» 1920	106,514	14.38
» 1921	88,456	11.82

Depuis 1881, un relèvement se dessinait dans le taux de la nuptialité. La guerre a provoqué un temps d'arrêt dans la conclusion des mariages; en 1915, 23,617 unions conjugales seulement ont été contractées. Dès l'armistice, le taux de nuptialité s'élève; il atteint son point culminant en 1920, 14.31 p. mille habitants, c'est-à-dire plus du double du coefficient de la période 1881 à 1890.

La répartition des mariages par province s'établit comme suit :

PROVINCES.	ANNÉES.				RAPPORT POUR 1,000 HABITANTS.	
	1913	1919	1920	1921	1901 à 1910	1921
Anvers	8,381	14,460	15,256	11,666	8.26	11.32
Brabant	13,398	21,696	22,679	18,557	8.95	12.03
Flandre Occidentale . .	6,383	9,575	11,888	10,074	7.19	12.25
Flandre Orientale . . .	8,490	15,244	15,475	12,448	7.38	11.20
Hainaut	10,556	15,774	18,062	15,675	8.69	12.74
Liège	7,579	10,701	12,692	10,842	8.30	12.47
Limbourg	1,948	3,181	3,298	2,964	6.72	9.73
Luxembourg	1,576	2,518	2,598	2,228	7.04	9.99
Namur	2,785	3,935	4,566	4,002	8.11	11.45
LE ROYAUME. . .	61,096	97,084	106,514	88,456	8.10	11.82

Les provinces de Limbourg et de Luxembourg restent celles où le coefficient de nuptialité est le moins élevé.

Si l'on groupe les mariages en tenant compte de l'importance de la population en 1921 des communes où ils se sont produits, on remarque qu'ils sont d'autant plus nombreux que la catégorie de commune est plus importante.

GROUPES DE COMMUNES.	CHIFFRES ABSOLUS.	PROPORTION POUR 1,000 HABITANTS.
Communes de 25,000 habitants et plus . .	25,918	25.54
» 5,000 à moins de 25,000 habitants.	27,551	11.95
» 2,000 à moins de 5,000 habitants.	17,263	11.24
» moins de 2,000 habitants . .	17,724	10.88
LE ROYAUME . . .	88,456	11.82

En période normale, deux influences principales agissent sur la distribution des mariages par mois : celle des saisons et celle de certaines prescriptions religieuses. Ainsi, l'on constate généralement que les mariages sont moins nombreux en été, et en mars et décembre. Immédiatement après ces périodes de ralentissement, le nombre des mariages s'élève. En consultant la répartition des naissances par mois, on voit nettement apparaître la répercussion de ces influences.

L'armistice ayant été conclu en novembre 1918, des modifications se sont produites dans la distribution, par mois, en 1919; à partir de 1920 et surtout en 1921, la régularité réapparaît dans les manifestations mensuelles des mariages.

Pour 1,000 hommes et 1,000 femmes qui se sont mariés au cours de la période 1906 à 1910, on a compté respectivement 403 hommes et 568 femmes de moins de 25 ans. Nombre de mariages ayant été différés à cause de la guerre, et les conditions de la vie s'étant modifiées, ces proportions sont les suivantes pour les années 1919 à 1921.

1919.	241 hommes.	500 femmes.
1920.	222 »	476 »
1921.	314 »	517 »

§ 4. — DIVORCES.

La statistique des divorces prononcés par l'officier de l'état civil relève :

De 1881 à 1890,	276 (moyenne annuelle) divorces, soit	4.76 pour 100,000 h.
» 1891 à 1900,	548 »	8.59 »
» 1901 à 1910,	857 »	12.14 »
En 1911	1,081	14.43 »
» 1912	1,159	15.30 »
» 1913	1,207	15.17 »
» 1919	623	8.22 »
» 1920	2,195	29.64 »
» 1921	3,665	48.98 »

Le nombre des mariages dissous par le divorce n'avait donc cessé de croître rapidement de 1880 jusqu'au moment de la déclaration de guerre. Depuis 1920, ce nombre

a augmenté dans des proportions considérables, au point d'être quatre fois plus important en 1921. Il est à espérer qu'il ne s'agit que d'une situation passagère due surtout à la liquidation de procès dont l'action a été suspendue pendant la guerre, et d'unions que la séparation des époux ou l'occupation avait rendues précaires, et non à un ébranlement profond de l'institution du mariage et de l'état moral de la population.

Au point de vue de la situation géographique des divorces, les séries suivantes permettent de constater que les divorces sont surtout nombreux dans les provinces de grande concentration de la population ou essentiellement industrielles, de Brabant, de Hainaut et de Liège, qui a elles trois, comptent environ 80 p. c. des divorces.

Les provinces de Flandre Occidentale et de Limbourg se distinguent par un coefficient de divorces peu élevé.

PROVINCES.	1913	1919	1920	1921	RAPPORT POUR 100,000 HABIT.	
					1901-1910	1921
Anvers	116	56	141	237	9.17	22.99
Brabant	504	213	794	1,121	24.51	72.69
Flandre Occidentale . .	23	3	28	56	2.14	6.81
Flandre Orientale . . .	103	73	168	336	6.41	30.24
Hainaut	240	148	632	1,135	14.22	92.29
Liège	199	116	347	649	18.54	74.89
Limbourg	4	1	10	15	0.38	4.93
Luxembourg	3	4	16	34	2.66	15.24
Namur	15	9	59	82	4.79	23.44
LE ROYAUME	1,207	623	2,195	3,665	12.14	48.98

Près de 85 p. c. des divorces sont prononcés dans les communes de 5,000 habitants et plus. Pour 100,000 habitants, il y a eu, en 1921, 97.59 divorces dans les communes de 25,000 habitants et plus; ce rapport n'est que de 49.63 dans les communes de 5,000 à moins de 25,000 habitants et en dessous de 5,000 habitants, il devient inférieur à 20.

GROUPES DE COMMUNES classées d'après leur population au 31 décembre 1921.	CHIFFRES ABSOLUS.	Pour 100,000 habi- tants.	Importance de chaque groupe dans l'ensemble
Communes de 25,000 habitants et plus	1,966	97.59	53.65
» 5,000 à moins de 25,000 habitants.	1,144	49.63	31.22
» 2,000 à moins de 5,000 habitants.	300	19.53	8.18
» moins de 2,000 habitants.	255	15.67	6.95
LE ROYAUME	3,665	48.98	100.00

Les divorcés de moins de 25 ans et de plus de 50 ans sont relativement peu nombreux.

§ 5. — DÉCÈS.

a) MORTALITÉ GÉNÉRALE.

Abstraction faite de l'année 1911 dont le chiffre élevé des décès s'explique surtout par l'augmentation exceptionnelle de la mortalité infantile due aux fortes chaleurs, la mortalité générale est en régression. Bien que le mouvement de recul de la mortalité soit fortement influencé par la diminution de la natalité et qu'il y ait entre la marche des deux phénomènes une concordance en général frappante, il semble bien que l'abaissement de la natalité soit plus rapide que celui de la mortalité.

ANNÉES.	CHIFFRES ABSOLUS.	DÉCÈS pour 1.000 habi- tants.	PROPORTION % DES DÉCÈS DE CHAQUE SEXE		NAISSANCES pour 1.000 habi- tants.
			Hommes	Femmes.	
Période de 1881-1890. .	109,691 (moyenn. ann.)	20.5	52.6	47.4	30.3
» 1891-1900. .	123,217 (moyenn. ann.)	19.2	52.5	47.5	29.2
» 1901-1910. .	117,853 (moyenn. ann.)	16.7	52.1	47.9	26.6
Année 1911	122,843	16.4	52.2	47.8	22.9
» 1912	112,378	14.8	52.2	47.8	22.6
» 1913	111,227	14.6	52.3	47.7	22.4
» 1919	113,732	15.0	50.8	49.2	16.3
» 1920	102,505	13.9	51.4	48.6	22.1
» 1921	102,908	13.8	51.1	48.9	21.8

Dans l'ensemble, la mortalité des hommes est d'une manière constante plus grande que celle des femmes alors que la population masculine est inférieure à la population féminine; toutefois le taux de mortalité des hommes a une tendance à se rapprocher de celui des femmes. L'on sait que le nombre des naissances masculines est supérieur à celui des naissances féminines et que les enfants du sexe masculin payent à la mort un tribut plus élevé que ceux du sexe féminin. La diminution progressive de la natalité peut donc expliquer ce phénomène.

Malgré la diminution sensible de la mortalité, le Limbourg se signale par un nombre de décès plus élevé en 1921 qu'en 1913. L'abaissement de la mortalité est particulièrement marqué dans les provinces d'Anvers, de Flandre occidentale et de Flandre orientale, où nous l'avons vu, la natalité a davantage fléchi.

PROVINCES.	1913	1919.	1920.	1921.	COEFFICIENT de mortalité pour 1,000 habitants.	
					Période 1901-1910	1921.
Anvers	14,404	14,036	13,054	12,902	16.40	12.51
Brabant	20,624	21,868	19,413	20,056	15.80	13.06
Flandre occidentale.	14,999	11,583	11,612	12,387	20.39	15.06
Flandre orientale.	17,672	17,058	15,936	15,942	18.58	14.34
Hainaut.	18,251	20,231	17,229	17,139	15.26	13.94
Liège.	11,985	13,545	12,132	11,594	14.88	13.33
Limbourg	4,275	4,677	4,210	4,479	17.29	14.71
Luxembourg.	3,428	4,174	3,362	3,113	15.81	13.95
Namur	5,589	6,560	5,557	5,296	15.68	15.15
LE ROYAUME	111,227	113,732	102,505	102,908	16.69	13.76

Avant la guerre, les coefficients de mortalité les plus élevés se rencontraient dans les provinces flamandes; la Flandre occidentale et la Flandre orientale tenaient presque invariablement la tête; les coefficients les plus bas se constataient généralement dans les provinces de Hainaut et de Liège; les écarts entre les coefficients extrêmes oscillaient entre 5.5 et 7.2.

Depuis la fin de la guerre on remarque que l'écart entre les coefficients extrêmes n'est plus aussi prononcé — en 1921, il n'est que de 2.8 —; que la différence entre les coefficients de mortalité des provinces flamandes et des provinces wallonnes n'est plus aussi marquée, ces coefficients ayant sérieusement fléchi dans les provinces flamandes, tandis qu'ils subissaient dans les provinces wallonnes une réduction moindre; qu'il n'existe plus de ligne de démarcation nette entre la mortalité des provinces flamandes et des provinces wallonnes. En effet, la province de Namur qui occupait le septième rang pendant la période de 1901-1910 prend le premier en 1921; la province d'Anvers qui venait en quatrième lieu pendant la période de 1901-1910 a, en 1921, le coefficient de mortalité le plus faible (12.51 p. c.).

Les décès se répartissent comme suit dans les groupes de communes classées d'après l'importance de leur population en 1921.

GROUPES DE COMMUNES.	DÉCÈS	IMPORTANCE relative de chaque groupe dans l'ensemble.		DÉCÈS pour 1,000 habi- tants.	NAISSANCES pour 1,000 habi- tants.
		Population	Décès.		
25,000 habitants et plus	27,647	26.92	26.86	13.72	18.62
5,000 à moins de 25,000 habitants	31,011	30.81	30.14	13.45	22.90
2,000 à moins de 5,000 habitants	21,087	20.52	20.50	13.73	24.42
Moins de 2,000 habitants	23,163	21.75	22.50	14.23	22.86
LE ROYAUME	102,908	100.00	100.00	13.75	21.83

Dans les différents groupes de communes, il y a concordance presque absolue entre l'importance relative de la population et celle des décès. Quant au coefficient de mortalité, il est à peu près identique dans tous les groupes ne paraissant pas subir autrement l'influence de la densité de la population ni des naissances de chaque groupe.

b) DÉCÈS PAR AGES.

La répartition des décès par groupes d'âges constitués suivant les recommandations de la *Commission internationale chargée de la revision décennale des nomenclatures internationales des maladies*, session de 1920, s'établit comme suit :

GROUPES D'AGES	CHIFFRES ABSOLUS.					IMPORTANCE RELATIVE DE CHAQUE GROUPE.		
	Période 1901-10 (moy. an.)	1913	1919	1920	1921	1901-10	1913	1921
De moins d'un an.	27,090	22,241	12,699	16,960	18,833	22.98	20.01	18.31
» 1 à 5 ans . .	10,522	7,835	6,925	4,179	4,756	8.92	7.04	4.63
» 5 à 15 ans . .	4,009	3,523	5,154	3,554	2,649	3.40	3.16	2.58
» 15 à 20 ans . .	2,308	2,316	3,467	2,642	2,302	1.95	2.08	2.24
» 20 à 40 ans . .	12,354	11,807	17,206	13,824	12,214	10.48	10.42	11.86
» 40 à 60 ans . .	16,972	17,699	19,902	17,654	17,412	14.41	15.91	16.92
» 60 ans et plus	44,598	45,806	48,379	43,692	44,742	37.86	41.18	43.46
TOTAUX. .	117,853	111,227	113,732	102,505	102,908	100.00	100.00	100.00

Deux constatations intéressantes se dégagent de ces chiffres :

1^o La diminution progressive de la mortalité des premiers âges déterminant presque exclusivement la réduction du nombre total des décès;

2^o L'aggravation également progressive de la mortalité des adultes.

Elles seraient mieux mise encore en lumière si, les résultats du recensement de 1920 étant connus en ce qui concerne les âges des habitants, l'on pouvait en rapprocher les nombres des décès.

L'augmentation que l'on remarque pour certains âges en 1919 peut être attribuée en grande partie à la grippe et à la tuberculose dont le développement favorisé par la guerre, n'a pu être enrayé immédiatement.

L'année 1921 s'inscrit avec un nombre de décès du premier âge assez élevé, influencé vraisemblablement par les jours de forte chaleur qui ont provoqué un nombre important de décès dus à la diarrhée infantile et à l'entérite chez les enfants de moins de deux ans.

La répartition des décès par mois montre que les mois d'hiver, surtout le mois de mars, sont en général les plus meurtriers. Les mois d'été fournissent au contraire un contingent de décès moins nombreux, pour autant que les fortes chaleurs n'amènent pas une recrudescence de la mortalité.

c) CAUSES DES DÉCÈS.

Le service de vérification médicale des décès n'étant pas organisé légalement et n'existant en fait que dans un certain nombre de villes et de communes importantes, il s'en faut de beaucoup que les renseignements recueillis en ce qui concerne les causes des décès aient la valeur désirable. Néanmoins, les données relevées par les administrations communales peuvent fournir des indications précieuses relativement aux causes régulièrement les plus meurtrières et permettre de se rendre compte de l'importance de la mortalité due à des maladies épidémiques.

CAUSES DES DÉCÈS.	1906-1910 MOYENNE annuelle.	1913	1919	1920	1921	PROPORTION POUR 100 DÉCÈS.		
						1906-1910	1920	1921
Maladies contagieuses : . . . (Rougeole, scarlatine, coque- luce, diphtérie et croup.) .	7,150	5,167	3,475	3,109	2,709	6.09	3.03	2.63
Grippe	1,245	1,047	6,270	2,889	2,264	1.06	2.81	2.20
Tuberculose	9,481	9,122	10,892	8,528	8,257	8.08	8.32	8.02
Cancer et autres tumeurs ma- lignes	4,565	5,465	5,149	5,519	5,905	3.97	5.38	5.73
Maladies du système nerveux et des organes des sens . . . (Méningite, congest., etc.) .	9,001	9,622	8,232	8,700	9,275	7.67	8.48	9.01
Maladies organiques du cœur..	10,273	11,361	11,228	10,612	10,787	8.75	10.35	10.48
Maladies de l'appareil respira- toire (bronchite, pneumo- nie, etc.)	18,810	17,303	16,953	15,045	14,694	16.03	14.67	14.08
Diarrhée et entérite (moins de 2 ans)	7,669	7,223	3,127	4,271	6,313	6.53	4.16	6.12
Autres	4,075	4,667	3,955	4,152	4,469	3.55	4.05	4.34
Morts violentes	3,342	3,640	4,454	3,807	3,346	2.84	3.71	3.25

Les maladies contagieuses qui atteignent principalement les enfants ont provoqué moins de décès pendant ces dernières années. Les maladies de l'appareil respiratoire (bronchite, pneumonie, etc.) interviennent pour 15 p. c. environ dans le total des décès; les maladies organiques du cœur emportent chaque année, en chiffres ronds, 10,000 habitants, la tuberculose et le cancer bon ou mal an, 14,000 habitants.

Quant aux morts violentes dont le nombre s'est relevé au lendemain de la guerre, elles paraissent reprendre leur importance d'avant guerre. Leur nombre est, en général, quatre fois plus élevé parmi les hommes que parmi les femmes.

d) MORTS VIOLENTES.

		1901-1910 MOYENNE ANNUELLE.	1913	1919	1920	1921
HOMICIDES . . .	Hommes . . .	93	115	243	156	129
	Femmes . . .	39	59	104	57	54
	Total	132	174	347	213	183
SUICIDES . . .	Hommes . . .	732	854	795	725	687
	Femmes . . .	169	251	262	253	244
	Total	901	1,105	1,057	978	931
ACCIDENTS . . .	Hommes . . .	1,677	1,862	2,180	2,021	1,711
	Femmes . . .	413	375	690	435	368
	Total	2,090	2,237	2,870	2,456	2,079
CAS DOUTEUX. . .	Hommes . . .	108	96	144	128	130
	Femmes . . .	26	28	36	32	23
	Total	134	124	180	160	153
TOTAL	Hommes . . .	2,610	2,927	3,362	3,030	2,657
	Femmes . . .	647	713	1,092	777	689
	Total	3,257	3,640	4,454	3,807	3,346

Le plus grand nombre des morts violentes est dû aux suicides et aux accidents dont la répartition par provinces est la suivante en 1921.

PROVINCES.	CHIFFRES ABSOLUS.		PROPORTION. POUR 100,000 HABITANTS.	
	SUICIDES.	ACCIDENTS.	SUICIDES.	ACCIDENTS.
Anvers	122	281	11.8	27.3
Brabant	277	383	17.9	24.8
Flandre Occidentale	65	236	7.9	28.7
Flandre Orientale	87	225	7.8	20.2
Hainaut	185	382	15.4	31.1
Liège	122	262	14.0	30.1
Limbourg	14	92	4.6	30.2
Luxembourg	16	65	7.1	29.1
Namur	43	153	12.3	43.7
LE ROYAUME	931	2,079	12.3	27.8

Au point de vue des suicides, ce sont les provinces de Brabant, de Hainaut et de Liège qui se signalent par les proportions les plus élevées, et les provinces de Limbourg et de Luxembourg pour les plus faibles. Il est assez curieux de constater que le nombre relativement le plus important de décès causés par des accidents se rencontre dans la province de Namur.

La répartition, en 1921, des morts violentes par catégories de communes montre que les décès dus à des causes extérieures augmentent généralement avec l'importance de la population des communes qui composent ces groupes.

GROUPES DE COMMUNES.	HOMICIDES.	SUICIDES.	ACCIDENTS.	CAS DOUTEUX.
Comm. de 25,000 h. et plus .	52	376	575	34
» 5,000 à moins de 25,000 habitants .	59	265	597	32
» 2,000 à moins de 5,000 habitants .	34	137	371	47
» de moins de 2,000 h.	38	153	536	40
LE ROYAUME	183	931	2,079	153

e) MORTALITÉ INFANTILE.

Les enfants en bas âge fournissent un contingent élevé de décédés. L'intensité de la mortalité infantile est cependant en décroissance comme du reste la mortalité générale, abstraction faite des fluctuations dues aux maladies épidémiques et aux conditions atmosphériques.

Cette diminution peut être attribuée à différentes causes, dont les principales sont la diminution de la natalité, l'amélioration des conditions de travail, le développement de l'hygiène et la diffusion des notions de périculture.

Le relevé ci-après donne les nombres absolus des décès d'enfants de moins d'un an, l'importance relative de la mortalité infantile dans l'ensemble des décès et le coefficient de mortalité infantile pour 100 naissances.

ANNÉES.	CHIFFRES ABSOLUS.	IMPORTANCE RELATIVE DANS L'ENSEMBLE DES DÉCÈS.	DÉCÈS DE MOINS D'UN AN POUR 100 NAISSANCES.
1881-1890 (moy. annuelle).	28,023	23.41	15.94
1891-1900 »	30,007	24.35	16.19
1901-1910 »	27,090	22.98	14.44
1911.	28,608	23.29	16.65
1912.	20,525	18.26	11.99
1913.	22,241	18.99	13.07
1919.	22,699	11.17	9.90
1920.	16,960	16.53	10.36
1921.	18,833	18.31	11.53

Comparativement aux nombres qui les précèdent immédiatement, les années 1911 et 1921 se distinguent par un chiffre important de décès, dû à une élévation de la mortalité infantile provoquée par la diarrhée infantile et l'entérite.

La part proportionnelle des décès de moins d'un an qui était de 23.41 en 1881-1890, tend à diminuer; quant au coefficient de mortalité infantile, il fléchit visiblement.

Le coefficient de mortalité infantile diffère suivant les provinces. Les provinces flamandes et notamment la Flandre occidentale s'inscrivent généralement en tête des circonscriptions ayant une forte mortalité infantile. Néanmoins le phénomène de décroissance de mortalité infantile s'observe dans toutes les provinces, avec cependant plus d'accentuation dans les provinces flamandes, vraisemblablement parce que la natalité a proportionnellement diminué davantage dans la partie flamande du pays.

PROVINCES.	CHIFFRES ABSOLUS.				PROPORTION POUR 100 NAISSANCES.		
	1913	1919	1920	1921	1901-10	1920	1921
Anvers	3,773	1,934	3,005	2,848	15.15	11.48	11.11
Brabant	3,615	2,068	2,841	3,226	13.17	9.17	10.73
Flandre occidentale	4,250	1,978	2,600	3,357	19.72	13.32	16.21
Flandre orientale	4,447	2,410	3,281	3,441	17.53	12.62	13.50
Hainaut	2,436	1,422	1,919	2,237	10.91	7.82	9.16
Liège	1,607	1,126	1,440	1,434	11.59	9.10	8.95
Limbourg	1,076	785	918	1,217	12.58	10.18	13.21
Luxembourg	423	434	413	429	10.09	8.46	9.10
Namur	607	542	543	644	9.76	7.93	9.10
LE ROYAUME	22,234	12,699	16,960	18,833	14.44	10.36	11.53

De même que pour la mortalité générale, l'écart entre les coefficients extrêmes s'est réduit; de 9.96 qu'il était pendant la période de 1901 à 1910 (Flandre occidentale 19.72, Namur 9.76), il est tombé à 5.50 en 1920 (Flandre occidentale 13.32, Hainaut 7.82). Si les coefficients se sont relevés en 1921, la cause en est à l'épidémie de diarrhée infantile et d'entérite qui a sévi parmi les enfants en bas âge, à la suite des fortes chaleurs qui ont régné pendant les mois d'été de cette année.

Le coefficient de mortalité infantile est plus élevé parmi les enfants illégitimes que parmi les légitimes. Les deux coefficients sont en régression, plus rapide cependant parmi les illégitimes que parmi les légitimes.

	DÉCÈS DE MOINS D'UN AN.					PROPORTION POUR 100 NAISSANCES DE CHAQUE GROUPE.				
	1901-10 moy. an.	1913	1919	1920	1921	1901-10	1913	1919	1920	1921
Légitimes	24,415	19,945	11,342	14,982	17,044	13.92	12.45	9.86	9.84	11.15
Illégitimes	2,676	2,289	1,357	1,978	1,789	21.83	20.85	16.27	17.18	17.00
TOTAL	27,091	22,234	12,699	16,960	18,833	14.44	12.99	10.29	10.36	11.53

Si l'on répartit les décès de moins d'un an en 1921 suivant certains groupements de communes opérés d'après l'importance de leur population la même année, on constate que le coefficient de la mortalité infantile illégitime l'emporte dans chacune des catégories

de communes sur le coefficient de mortalité infantile légitime, et que les coefficients de mortalité infantile légitime ou illégitime diffèrent peu suivant les groupes de communes.

En ce qui concerne l'importance relative des décès illégitimes, elle augmente au fur et à mesure que l'on s'élève dans l'échelle des catégories de communes.

GROUPES DE COMMUNES.	DÉCÈS DE MOINS D'UN AN.			PROPORTION PAR 100 NAISSANCES DE CHAQUE GROUPE.			Import. relative des décès légitim. dans l'ensem- ble des décès.
	Légit.	Illégit.	Total.	Légit.	Illégit.	Total.	
Comm. de 25,000 habitants et plus . .	3,368	675	4,043	10.20	16.80	10.90	83.30
» 5,000 à moins de 25,000 h.	5,742	516	6,258	11.71	17.02	12.02	91.75
» 2,000 à moins de 5,000 h.	4,140	324	4,464	11.66	18.34	11.97	92.76
» moins de 2,000 habitants .	3,794	274	4,068	10.75	16.08	10.99	93.26
TOTAL . . .	17,044	1,799	18,833	11.15	17.00	11.53	90.50

§ 6. — MIGRATIONS DE LA POPULATION.

Réserves faites sur l'exactitude absolue des données fournies en ce qui concerne le nombre des habitants dont l'entrée dans le pays ou la sortie a été enregistrée, une certaine quantité d'habitants négligeant d'avertir les autorités communales de leur arrivée dans le pays ou de leur départ pour l'étranger, les renseignements recueillis fournissent cependant des éléments d'appréciation que l'on peut considérer comme sérieux, de l'intensité des mouvements d'immigration et d'émigration, chacun pris en soi.

Les chiffres ci-après montrent en tout cas que les immigrations et les émigrations se sont accentuées depuis 1881 jusqu'en 1920, qu'en 1921, elles se sont ralenties au point de ramener le mouvement migratoire à ce qu'il était pendant la période 1891-1900, et que, depuis 1919, les émigrations dépassent les immigrations.

La diminution des immigrations en 1921, comparativement aux années 1919 et 1920 provient vraisemblablement de ce que le retour au pays des Belges qui avaient émigrés pendant la guerre a cessé.

La crise économique actuelle, le coût de la vie, la crise des logements, les mesures prises dans certains pays pour empêcher l'immigration et dans d'autres pour enrayer l'émigration sont autant de causes qui doivent avoir contribué à réduire l'importance des mouvements migratoires.

ANNÉES.	IMMIGRAT.	ÉMIGRAT.	ANNÉES.	IMMIGRAT.	ÉMIGRAT.
1881-1890 (moyen. an.)	19,207	17,698	1913	45,506	41,324
1891-1900 (moyen. an.)	24,667	21,304	1919	50,043	57,758
1901-1910 (moyen. an.)	36,425	29,462	1920	44,364	53,307
1911	41,062	33,007	1921	24,389	27,443
1912	42,980	35,775			

La répartition par province des immigrations et des émigrations, donne lieu aux constatations suivantes : les immigrations sont surtout importantes dans les provinces de Brabant, d'Anvers, de Hainaut et de Liège; les émigrations dans celles de Brabant, de la Flandre Occidentale de Hainaut et de Liège.

Les émigrations dépassent chaque année les immigrations dans les deux Flandres; ce phénomène est presque constant depuis 1881; l'inverse s'observe dans la province d'Anvers. L'excédent des émigrations sur les immigrations se localise depuis 1919 pour ainsi dire dans les seules provinces de Hainaut, de Liège et de Flandre Occidentale.

C'est de France que viennent le plus grand nombre d'immigrants; c'est également vers ce pays que se dirige la plupart de nos émigrants. Viennent ensuite comme pays importants d'immigrations et d'émigrations les Pays-Bas et l'Amérique du Nord.

Les communes populeuses ont attiré en 1921 plus d'étrangers que les autres; mais elles ont aussi fourni le contingent le plus élevé d'émigrants. Il est à remarquer toutefois, que dans ce groupe de communes le nombre des émigrants a été moindre que celui des immigrants, contrairement à ce qui s'observe dans les autres groupes de communes.

GROUPES DE COMMUNES.	IMMIGRATION	ÉMIGRATION.	PROP. P ^r 1,000 HABITANTS.	
			Immigration.	Émigration.
Comm. de 25,000 habitants et plus. . .	12,747	10,571	6.32	5.24
- 5,000 à moins de 25,000 hab . .	5,960	7,478	2.58	3.24
- 2,000 à moins de 5,000 hab. . .	2,773	4,616	1.81	3.01
- moins de 2,000 habitants. . .	2,909	4,778	1.78	2.93
TOTAL	24,389	27,443	3.26	3.67

CHAPITRE III.

ÉTAT POLITIQUE (1).

§ 1^{er}. — CONDITIONS DE L'ÉLECTORAT.

La législation électorale a subi de profondes modifications depuis la fin de la guerre. Successivement, sont intervenues plusieurs lois ayant notamment pour objet l'instauration du suffrage universel pur et simple, l'extension complète ou partielle aux femmes du droit de vote réservé antérieurement aux hommes, la réglementation et l'uniformisation presque complète des conditions de l'électorat pour les Chambres législatives et pour les Conseils communaux, tout au moins en ce qui concerne les électeurs du sexe masculin.

Sans abroger la législation antérieure, la loi du 9 mai 1919 a réglé la formation des listes des électeurs appelés à élire les Chambres constituantes. Elle a rendu identiques pour la Chambre et le Sénat les conditions de l'électorat, et accordé le droit de vote à certaines femmes. Elle dispose que « pour être électeur lors du prochain renouvellement des *Chambres législatives*, il faut être citoyen belge de naissance ou avoir obtenu la grande

(1) L'organisation politique du pays n'est envisagée ici que pour autant qu'elle se traduit dans des statistiques, le présent exposé n'étant qu'un résumé des tableaux de l'*Annuaire statistique*.

naturalisation, être âgé de vingt et un ans accomplis, et être domicilié dans la même commune depuis six mois au moins ». Sous le régime de la Constitution révisée en 1892, pour être électeur général, il fallait être Belge de naissance ou avoir obtenu la grande naturalisation, être âgé de vingt-cinq ans accomplis pour la Chambre des représentants, de trente ans accomplis pour le Sénat, être domicilié dans la même commune depuis un an au moins. Des votes supplémentaires étaient attribués à raison de la capacité, de la propriété, de la qualité de chef de famille. Nul ne pouvait cumuler plus de trois votes. Le droit électoral n'était reconnu qu'aux hommes.

La loi du 15 avril 1921 relative aux élections communales, a stipulé que pour être électeur pour la commune, il faut être Belge de naissance ou avoir obtenu la naturalisation, avoir atteint vingt et un ans et être domicilié dans la commune depuis six mois au moins. Elle attribue le droit de vote aux femmes comme aux hommes. Sous le régime antérieur, pour être électeur pour la commune, il fallait posséder la qualité de Belge ou avoir obtenu la naturalisation, réunir les autres conditions déterminées par le Code électoral pour l'électorat sénatorial et être domicilié dans la même commune depuis trois années au moins. Des votes supplémentaires étaient attribués à raison de la capacité, de la propriété, de la qualité de chef de famille. Nul ne pouvait cumuler plus de quatre votes. Le droit électoral n'était pas reconnu aux femmes.

La loi du 18 octobre 1921 dispose que « sont électeurs pour la province, pour les élections qui auraient lieu en vue du prochain renouvellement des Conseils provinciaux, les personnes qui, réunissant les conditions requises pour être électeur à la Chambre des représentants sont inscrites sur les listes révisées en 1921 en exécution de la loi du 26 mars 1921. » Sous l'empire de la législation antérieure, étaient électeurs pour la province, les citoyens qui réunissaient les conditions requises par le Code électoral pour l'électorat sénatorial.

Les dispositions relatives aux conditions générales de l'électorat pour les Chambres législatives ont été consacrées par la Constitution lors de la revision constitutionnelle de 1921.

Il est à noter que le vote est obligatoire aussi bien pour la province et le commune que pour chacune des Chambres législatives; il a lieu à la commune.

Le nombre des électeurs pour les Chambres législatives et les Conseils communaux a été le suivant :

LISTES électorales de :	CHAMBRE DES REPRÉSENTANTS.		SÉNAT.	CONSEIL COMMUNAL.		
	Hommes.	Femmes.	Total.	Hommes.	Femmes.	Total.
1914-1915	1,791,139		1,530,870	1,376,780		
1919	2,090,887	11,823	2,102,710	—	—	—
1920	— (1)	— (1)	— (1)	2,086,123	2,160,690	4,246,813
1921	2,204,778	10,662	2,215,440	2,181,941	2,275,764	4,457,705

(1) Renseignements non recueillis.

Comparativement à 1914-1915, les listes électorales de 1921 comprennent donc :

413,639	électeurs de sexe masculin de plus pour	la Chambre.
673,908	»	» le Sénat.
805,161	»	» la commune.

En outre, sur les listes électorales de 1921 étaient inscrites :

10,662	électorales pour	la Chambre et le Sénat.
2,275,764	»	» la commune.

Le corps électoral de 1914-1915, disposait de :

2,912,480	voix pour	la Chambre.
2,625,253	»	» le Sénat.
2,525,217	»	» la commune.

Celui de 1921, disposait de :

2,215,440	voix pour	la Chambre et le Sénat.
4,457,705	»	» la commune.

Pour établir une comparaison entre le nombre des électeurs pour les Chambres législatives et pour les Conseils communaux en 1921, et celui qui a été constaté en 1919 et en 1920, on doit tenir compte du fait que pour être inscrit sur les listes électorales de 1919 ou de 1920, il fallait être âgé de vingt et un ans accomplis au 1^{er} janvier 1919 ou 1920, tandis qu'aux termes de la loi du 26 mars 1921 la condition d'âge devait exister au 1^{er} septembre 1921. L'accroissement porte donc non, sur un ou deux ans, mais sur vingt ou trente-deux mois.

Un examen des tableaux insérés dans l'Annuaire permet de constater que le corps électoral pour le Conseil communal se compose dans toutes les provinces, sauf dans celles de Limbourg de Luxembourg de plus d'électorales que d'électeurs. Le nombre des électrices est notablement plus élevé que celui des électeurs dans les arrondissements comprenant de grandes agglomérations urbaines.

Lors des élections pour le renouvellement intégral des Chambres en 1919, 1,860,890 électeurs sur 2,102,710 ont voté. La proportion des absents a donc été de 11.50 p. c.

Sur 4,085,327 électeurs inscrits sur les listes électorales en vigueur lors du renouvellement des conseils communaux en 1921, 3,672,645 ont voté; le nombre des électeurs qui n'ont pas pris part au vote s'est donc élevé à 412,682, soit 10.11 p. c. 161,486 électeurs figuraient sur les listes électorales de communes où l'élection s'est terminée sans scrutin.

§ 2. — MEMBRES DE LA CHAMBRE ET DU SÉNAT.

La revision constitutionnelle de 1921 a appliqué au Sénat les conditions d'éligibilité requises pour la Chambre des représentants et donné au mandat des sénateurs la même durée qu'à celui des représentants.

La Chambre et le Sénat sont renouvelés intégralement tous les quatre ans. Toutefois, pour être élu sénateur directement par le corps électoral, il faut en outre, appartenir à l'une des catégories d'éligibles déterminées par la Constitution.

Les fils du Roi ou, à leur défaut, les princes belges de la branche de la famille royale appelée à régner sont de droit sénateurs, à l'âge de dix-huit ans.

Le nombre de sénateurs élus directement par le corps électoral est égal à la moitié du nombre des membres de la Chambre des Représentants. Les conseils provinciaux

élisent des sénateurs dans la proportion d'un sénateur pour 200,000 habitants. Tout excédent de 125,000 habitants au moins donne droit à un sénateur de plus. Toutefois, chaque Conseil provincial nomme au moins trois sénateurs.

Le nombre des sénateurs cooptés est égal à la moitié du nombre des sénateurs provinciaux. Si ce nombre est impair, il est majoré d'une unité.

§ 3. — CONSEILLERS PROVINCIAUX.

La loi organique du 19 octobre 1921 modifie profondément le régime antérieur.

Elle change tout d'abord le mode de déterminer le nombre des conseillers pour la province entière et celui de les répartir entre les circonscriptions. Antérieurement, la loi fixait un diviseur pour chaque province. Un canton obtenait autant de sièges que ce diviseur était contenu de fois dans le chiffre de sa population. Les excédents supérieurs à la moitié du diviseur donnaient droit à un siège. Lors des remaniements à la suite de chaque recensement décennal, les situations acquises étaient respectées.

D'après la loi de 1921, le nombre des conseillers de chaque province est fixé d'après la population de celle-ci. Les provinces sont rangées en cinq catégories auxquelles correspond un nombre fixe de conseillers

Dans les provinces de moins de	250,000 habitants,	il y a	50 conseillers.
»	250,000 à 500,000	»	60 »
»	500,000 à 750,000	»	70 »
»	750,000 à 1,000,000	»	80 »
»	de plus de 1,000,000	»	90 »

§ 4. — CONSEILLERS COMMUNAUX.

La loi du 15 avril 1920 changeant celle du 11 avril 1895 a décidé que le renouvellement intégral du mandat des conseillers communaux aurait lieu tous les six ans; elle a supprimé les conseillers communaux supplémentaires.

Antérieurement les communes étaient classées d'après leur population en treize catégories dont la dernière comprenait les communes de 70,000 habitants et plus et auxquelles il était attribué 31 conseillers. La loi du 20 février 1921 répartit en 8 catégories les communes de 70,000 habitants au moins, créant ainsi 7 catégories nouvelles auxquelles elle attribue de 33 à 45 conseillers. D'après le recensement du 31 décembre 1920, il y avait 6 communes de plus de 80,000 habitants. La loi du 20 février 1921 n'a donc apporté aucune modification dans la composition des conseils communaux de moins de 80,000 habitants.

Auparavant le conseil communal se renouvelait par moitié tous les 4 ans, la composition du conseil ne dépassant pas 31 membres, non compris les conseillers communaux supplémentaires.

Voici la composition, en 1921, des diverses assemblées délibérantes dont il vient d'être question.

	Nombre de membres.
Chambre des représentants	186
Sénat	93
} Membres élus par le corps électoral	40
} Sénateurs provinciaux	20
} Sénateurs cooptés	680
Conseillers provinciaux	23,104
Conseillers communaux	

CHAPITRE IV.

ENSEIGNEMENT.

A. — ENSEIGNEMENT DU DEGRÉ INFÉRIEUR.

§ 1^{er} — ENSEIGNEMENT PRIMAIRE PROPREMENT DIT.

a) *Ecoles primaires.* — La loi du 19 mai 1914 a rendu l'instruction obligatoire en prescrivant aux chefs de famille de donner à leurs enfants une instruction primaire convenable.

L'obligation scolaire commence après les vacances d'été de l'année pendant laquelle l'enfant accomplit sa sixième année et s'étend normalement sur une période de huit années. La loi permet toutefois aux chefs de famille de retarder à leur gré, d'un an, le début des études.

En ce qui concerne la manière de s'acquitter de l'obligation qu'elle impose, une grande latitude est laissée aux parents, pourvu que l'instruction soit donnée conformément aux dispositions de la loi. Ils peuvent faire instruire leurs enfants dans une école privée du degré primaire ou moyen, ou les faire instruire à domicile.

L'efficacité pratique de la loi est assurée par certaines mesures d'application, de contrôle et de répression.

Il doit, en principe, y avoir au moins une école communale dans chaque commune (écoles communales); les communes toutefois, en adoptant une ou plusieurs écoles privées peuvent être relevées de cette obligation (écoles adoptées). Pour pouvoir être adoptées, les écoles privées doivent réunir les conditions fixées par le législateur, conditions relatives aux locaux scolaires, au personnel enseignant, au programme des études et au régime d'inspection. Par le fait de l'adoption, le paiement du traitement du personnel enseignant et la fourniture des objets classiques aux élèves qui ont droit à la gratuité de ces objets tombent à charge des pouvoirs publics. Outre des écoles communales et des écoles adoptées, il y a des écoles adoptables (privées subsidiées) qui, restant indépendantes de l'autorité communale, reçoivent des subsides de l'État, en se soumettant à son contrôle.

En dehors de ces trois catégories d'écoles, il existe des établissements purement privés, qui ne sont pas soumis à l'inspection de l'État et pour lesquels aucune statistique n'est publiée.

Ainsi que le montrent les chiffres ci-après, le nombre et la population des écoles primaires communales et des écoles primaires adoptées ont continué de s'accroître. Les écoles privées subsidiées, au contraire, ont diminué en nombre et en population, mais leur personnel enseignant a augmenté. Au total, on constate qu'en 1919 et en 1920, le nombre des élèves était en progression sur 1913, et qu'en 1921, la population scolaire avait diminué comparativement aux deux années précédentes.

Il ne semble donc pas résulter de ces données que l'obligation inscrite dans la loi ait eu pour effet d'augmenter sérieusement la population des établissements d'enseignement primaire. En fait, sous le régime de la liberté, la plupart des enfants en âge d'école fréquentaient l'école.

SPÉCIFICATIONS.		1913	1919	1920	1921
NOMBRE DES ÉCOLES PRIMAIRES	communales . .	4,739	4,827	4,877	4,923
	adoptées	1,607	1,637	1,702	1,804
	privées subsidiées	1,391	1,495	1,466	1,376
	Total	7,737	7,959	8,045	8,103
PERSONNEL ENSEIGNANT DES ÉCOLES PRIMAIRES	communales . .	12,837	14,165	14,713	16,467
	adoptées	5,048	5,782	6,242	7,199
	privées subsidiées	5,030	5,915	5,922	5,554
	Total	22,915	25,862	26,877	29,210
NOMBRE DES ÉLÈVES DES ÉCOLES PRIMAIRES	communales . .	509,424	514,007	519,259	515,760
	adoptées	239,428	256,088	264,994	278,658
	privées subsidiées	190,453	190,724	184,121	160,947
	Total	939,285	960,819	968,374	955,365

Les écoles primaires communales sont de loin les plus nombreuses et donnent l'instruction à 515,000 enfants sur 955,000.

Si l'on se rapporte aux tableaux insérés dans le corps de l'Annuaire, on remarque : 1° que les écoles adoptées sont plus nombreuses et ont une population scolaire plus importante que les écoles primaires communales dans les provinces de la Flandre Occidentale, de la Flandre Orientale et du Limbourg ; 2° que la population scolaire des écoles communales se compose en majorité de garçons, tandis que les écoles adoptées et les écoles privées subsidiées comptent plus de filles que de garçons.

Jusqu'en 1914, la loi réservait aussi bien la gratuité de l'écolage que celle des fournitures aux seuls enfants dont les parents ne jouissaient pas d'une certaine aisance.

La loi du 19 mai 1914 a généralisé la gratuité de l'écolage, mais celle des fournitures classiques est comme auparavant réservée aux enfants dont les parents ne paient pas, en contributions personnelles au profit de l'Etat, une somme supérieure au chiffre déterminé par la loi. Les dispositions de la loi eu pour effet de diminuer le nombre des élèves payants.

ANNÉES.	NOMBRE DES ÉLÈVES		
	PAYANTS.	NON-PAYANTS.	TOTAL.
1913	49,280	890,005	939,285
1919	23,690	937,129	960,819
1920	20,335	948,039	968,374
1921	20,656	934,709	955,365

b) *Écoles gardiennes.* — Ces écoles reçoivent les enfants de 3 à 6 ans et préparent à l'enseignement primaire. L'établissement d'écoles gardiennes par les communes, ou l'adoption par elles d'écoles gardiennes privées ont un caractère facultatif. La loi

fixe les conditions auxquelles est subordonnée l'allocation des subsides de l'État aux écoles gardiennes communales, adoptées ou privées (art. 33, lois des 19 mai 1914 et 13 novembre 1919).

Alors que le nombre des écoles gardiennes soumises à l'inspection de l'État a augmenté, la population scolaire a diminué dans les 3 catégories d'écoles.

SPÉCIFICATIONS.		1913	1919	1920	1921
NOMBRE DES ÉCOLES GARDIENNES	communales . .	1,091	1,117	1,123	1,136
	adoptées	658	686	734	798
	privées subsidiées	1,583	1,563	1,539	1,488
	TOTAL . . .	3,332	3,366	3,396	3,422
NOMBRE DES ÉLÈVES DES ÉCOLES GARDIENNES	communales . .	83,119	60,328	51,745	44,707
	adoptées	66,707	50,558	46,014	44,207
	privées subsidiées	132,882	94,532	79,992	65,118
	TOTAL . . .	282,708	205,418	177,751	154,032

Les écoles gardiennes comprennent des écoles pour garçons, des écoles pour filles et des écoles mixtes; ces dernières sont de loin les plus nombreuses, rien d'étonnant donc à ce que la population soit composée presque également de garçons et de filles.

ÉCOLES GARDIENNES.	1913	1919	1920	1921
Pour garçons	22	16	16	13
Pour filles	29	16	12	14
Mixtes	3,281	3,334	3,369	3,395
TOTAL	3,332	3,366	3,397	3,422

c) *Écoles d'adultes.* — Les écoles d'adultes sont destinées à tous ceux qui désirent entretenir ou étendre l'instruction qu'ils ont acquise à l'école primaire ou qui n'ont pas suivi du tout ou n'ont pas fréquenté avec fruit les classes de cette école. L'établissement par les communes d'écoles d'adultes ou l'adoption par elles de cours d'adultes privés est entièrement facultatif; ces écoles, ainsi que les écoles d'adultes privées non adoptées sont subventionnées par l'État si elles se soumettent aux conditions d'organisation fixées par l'arrêté ministériel du 21 septembre 1898.

La diminution que l'on constate dans le total du nombre des écoles d'adultes provient surtout de la réduction du nombre des écoles privées subsidiées.

La population scolaire des écoles d'adultes s'est progressivement réduite; de 259,677 en 1913, le nombre des élèves est tombé à 117,883 en 1921.

SPÉCIFICATIONS.		1913	1919	1920	1921
NOMBRE DES ÉCOLES D'ADULTES	Communes.	2,313	1,139	1,931	2,022
	Adoptées	96	79	72	57
	Privées subsidiées	2,698	1,975	1,568	1,138
	TOTAL	5,107	4,193	3,571	3,217
NOMBRE DES ÉLÈVES DES ÉCOLES D'ADULTES	Communes.	92,844	63,926	61,309	65,485
	Adoptées	5,997	10,508	3,610	3,186
	Privées subsidiées	160,836	99,610	72,362	49,212
	TOTAL	259,677	174,044	137,281	117,883

Le nombre des écoles pour garçons est beaucoup plus élevé dans la catégorie des écoles communales et dans celle des écoles adoptées. Le contraire s'observe dans le nombre des écoles privées subsidiées. Les écoles d'adultes mixtes constituent l'exception.

§ 2. — ÉTABLISSEMENTS D'ENSEIGNEMENT PRIMAIRE RELEVANT D'ADMINISTRATIONS SPÉCIALES.

a) *Ecoles ressortissant au Ministère de la Justice.* — Voici le nombre et la population de ces écoles :

SPÉCIFICATIONS.	1911		1919	
	NOMBRE DES ÉCOLES	POPULATION	NOMBRE DES ÉCOLES	POPULATION.
Instituts de sourds-muets et d'aveugles subsidiés par l'Etat	20	2,239	12	1,323
Institut royal de Messines	1	150	1	55
Hospices d'orphelins, d'enfants trouvés, etc	36	1,687	41	3,265
Ecoles de bienfaisance de l'Etat	6	1,939	7	1,028
Dépôt de mendicité de Merxplas	3	220	2	193
Etablissement de Wortel	3	47	2	33
Prisons	22	1,448	23	1,219

b) *Ecoles ressortissant au Ministère de l'Industrie et du Travail.* — Le nombre et la population des ateliers d'apprentissage et des écoles professionnelles de tissage sont indiqués ci-après :

SPÉCIFICATIONS.	1913		1920		1921	
	NOMBRE		NOMBRE		NOMBRE	
	des écoles.	des apprentis.	des écoles.	des apprentis.	des écoles.	des apprentis.
Ateliers d'apprentissage	17	338	5	66	4	48
Écoles professionnelles de tissage	17	472	5	387	5	347

c) *Ecoles ressortissant au Ministère de la Défense nationale.* — L'enseignement primaire est donné à l'armée dans des cours du soir, dans le degré primaire des écoles des pupilles et dans les cours des illettrés. Voici la population de ces divers établissements, à l'époque des examens de fin d'année :

SPÉCIFICATIONS.	ANNÉES SCOLAIRES		
	1919-1920	1920-1921	1921-1922
Cours du soir	3,910	5,490	7,674
Écoles des pupilles (degré primaire)	238	236	227
Cours des illettrés	3,327	5,152	5,565

d) *Cours primaires donnés dans les établissements d'enseignement moyen.* — La loi organique de l'enseignement moyen autorise l'annexion à l'école moyenne, là où le besoin s'en fait sentir, d'une section préparatoire dans laquelle sont enseignées les matières attribuées aux écoles primaires.

La population de ces sections préparatoires a été la suivante :

	GARÇONS.	FILLES.	TOTAL.
1913	11,696	5,892	17,588
1919	14,089	6,868	20,957
1920	16,886	7,831	24,717
1921	19,064	8,689	27,753

§ 3. — ENSEIGNEMENT NORMAL PRIMAIRE.

Le relevé ci-après donne le nombre et la population des établissements chargés de la formation des instituteurs et institutrices ainsi que le nombre des élèves diplômés.

SPÉCIFICATIONS.	ÉTABLISSEMENTS NORMAUX							
	pour instituteurs.				pour institutrices.			
	1913.	1919.	1920.	1921.	1913.	1919.	1920.	1921.
Nombre des écoles normales.	23	26	26	27	43	46	47	49
Nombre des élèves inscrits.	2,696	3,077	3,218	3,334	3,443	4,390	4,732	4,935
Nombre des élèves diplômés	474	640	643	661	620	868	987	991

B. — ENSEIGNEMENT MOYEN.

L'enseignement moyen comprend deux degrés : le degré supérieur donné dans les athénées royaux, les collèges communaux, les collèges patronnés et les collèges provinciaux (créés en 1919); le degré inférieur enseigné dans les écoles moyennes de l'État, les écoles moyennes communales et les écoles moyennes patronnées.

Le nombre et la population des établissements d'enseignement moyen sont indiqués ci-après :

ÉTABLISSEMENTS D'INSTRUCTION.	NOMBRE DES ÉTABLISSEMENTS.				POPULATION.				
	1913.	1919.	1920.	1921.	1913.	1919.	1920.	1921.	
<i>Degré supérieur.</i>									
Athénées royaux	20	21	23	23	6,924	7,696	7,962	8,526	
Collèges communaux et collèges provinciaux.	7	9	5	5	839	1,717	1,808	1,848	
Collèges patronnés	8	8	8	8	946	1,322	1,462	1,298	
<i>Degré inférieur.</i>									
Ecoles moyennes (1)									
De l'État	pour garçons.	78	78	84	85	6,417	6,971	7,251	8,359
	pour filles.	34	34	35	40	2,785	3,279	3,468	3,856
Communales	pour garçons.	6	8	7	7	1,562	2,178	1,608	1,759
	pour filles.	10	12	12	10	1,572	2,529	2,330	2,272
Patronnées	pour garçons.	6	6	6	6	448	450	388	340
	pour filles.	»	»	»	1	»	»	»	55
TOTAUX	169	176	180	185	21,493	26,142	26,277	28,313	

Les subsides accordés par le Gouvernement, les provinces et les communes, se sont élevés aux chiffres indiqués ci-dessous.

ÉTABLISSEMENTS D'INSTRUCTION.	1913.	1920.	1921.	
	fr.	fr.	fr.	
Athénées royaux	État	2,144,650	6,105,021	7,969,313
	Communes	781,039	1,610,991	1,951,744
Ecoles moyennes de l'État	État	2,682,517	7,342,793	11,346,479
	Communes.	970,132	2,801,859	3,485,416
Etablissements communaux	État	225,459	262,245	351,863
	Provinces	102,391	167,079	434,002
	Communes.	650,630	3,191,754	4,857,740

Les matières de l'enseignement moyen du degré inférieur et celles de l'enseignement moyen du degré supérieur sont également enseignées respectivement à l'école des pupilles et à l'école des cadets de l'armée.

(1) Non compris la population des sections préparatoires.

La préparation des professeurs de l'enseignement moyen du degré inférieur se fait dans les écoles normales de l'État ou dans les écoles normales privées; celle des professeurs de l'enseignement moyen du degré supérieur se fait dans les universités.

Les écoles et sections normales moyennes de l'État comptaient :

En 1913-1914	165 élèves.
» 1919-1920	294 »
» 1920-1921	310 »
» 1921-1922	339 »

C. — ENSEIGNEMENT SUPÉRIEUR.

L'enseignement supérieur est donné dans les universités. Il existe deux universités de l'État, celle de Gand et celle de Liège, et deux universités libres, celle de Bruxelles et celle de Louvain. Voici quelle était en 1913, 1920 et 1921, la population de ces quatre universités :

UNIVERSITÉS.	ANNÉES ACADÉMIQUES		
	1913-1914	1919-1920	1920-1921
De Gand	1,315	1,173	1,277
» Liège	2,884	2,064	2,303
» Bruxelles.	1,453	2,432	2,501
» Louvain	2,880	3,040	3,248
Totaux . } Elèves belges	6,024	8,120	8,435
	» étrangers.	2,508	589
TOTAUX GÉNÉRAUX.	8,532	8,709	9,329

Depuis l'armistice, la population belge des universités a augmenté, tandis que la population étrangère s'est considérablement réduite.

D. — ENSEIGNEMENTS SPÉCIAUX.

Sous ce chapitre sont compris, l'enseignement industriel, professionnel et commercial, l'enseignement agricole, l'enseignement militaire et l'enseignement artistique.

§ 1^{er}. — ENSEIGNEMENT INDUSTRIEL, PROFESSIONNEL ET COMMERCIAL.

Il n'existe pas en Belgique, de loi sur l'enseignement industriel et professionnel. Jusqu'ici le Gouvernement n'a pas cru devoir créer d'écoles industrielles et professionnelles de l'État. Il laisse l'initiative de la création de ces institutions aux administrations provinciales et communales, ainsi qu'aux particuliers. Il se borne à encourager et au besoin à provoquer les initiatives et à donner aux organisateurs les conseils nécessaires

pour que l'école produise de bons résultats. Les Chambres législatives mettent chaque année à la disposition du Gouvernement les crédits nécessaires pour lui permettre d'accorder des subsides aux écoles industrielles et professionnelles.

Quant aux cours commerciaux, ils sont fondés généralement par des particuliers et certains d'entre eux sont subsidiés par l'État.

L'enseignement commercial et l'enseignement industriel supérieurs sont donnés dans un certain nombre d'établissements généralement subsidiés par le Gouvernement et parmi lesquels figurent l'École des mines et faculté polytechnique du Hainaut à Mons, les écoles de brasserie et de distillerie, l'école supérieure des textiles à Verviers, des écoles ou instituts supérieurs de commerce situés à Anvers, à Mons ou annexés aux universités.

L'enseignement professionnel maritime est donné dans les écoles de navigation de l'État d'Ostende, d'Anvers et de Nieupoort.

Voici quel a été le nombre et la population de ces divers établissements en 1913, 1920 et 1921 :

ÉTABLISSEMENTS.	1913-194			1919-1920			1920-1921		
	Nomb. d'étab.	ÉLÈVES		Nomb. d'étab.	ÉLÈVES		Nomb. d'étab.	ÉLÈVES.	
		garç.	filles.		garç.	filles.		garç.	filles.
Écoles et classes ménagères :									
communales	69	»	1,926	42	»	964	38	»	967
annexées à des écoles pri- maires adoptées.	2	»	54	2	»	56	2	»	56
libres	155	»	5,479	101	»	3,759	105	»	4,013
Ateliers d'apprentissage . .	17	273	65	5	60	6	4	48	»
Écoles professionnelles de tissage	17	472	»	5	333	54	5	347	»
Écoles et cours professionnels et commerciaux :									
communaux	57	2,227	3,709	52	2,836	4,513	55	3,220	5,262
libres	255	17,265	8,561	316	25,080	13,719	336	28,475	17,905
Écoles industrielles :									
communales	81	23,533	1,715	71	24,677	2,439	75	25,394	2,277
libres	143	3,387	»	24	3,302	262	27	4,450	87
Écoles supérieures	12	1,578	469	17	1,924	26	17	2,261	62
École de navigation de l'État	3	239	»	3	158	»	3	102	»

§ 2. — ENSEIGNEMENT AGRICOLE.

L'enseignement agricole, horticole et vétérinaire se donne dans un certain nombre d'établissements fondés aux frais ou avec le concours de l'État. De plus, le Gouvernement accorde des subsides à des écoles dues à l'initiative privée et dans lesquelles les cours agricole et horticole sont organisés dans des conditions déterminées. Ces établissements comptaient :

En 1913-1914	416 élèves;
En 1920-1920	358 »
En 1920-1921	478 »

§ 3. — ENSEIGNEMENT ARTISTIQUE.

Les établissements d'enseignement artistique du Royaume sont de deux natures : les uns ont pour objet l'enseignement des arts graphiques et plastiques; les autres l'enseignement musical. A la première catégorie appartiennent l'Académie Royale des Beaux-Arts d'Anvers qui est un établissement de l'État, et les autres académies de beaux-arts et écoles de dessin, subsidiées et inspectées par l'État; ces établissements sont créés et régis par les communes. A la seconde catégorie appartiennent les conservatoires royaux, les autres conservatoires et écoles de musique communaux subsidiées et inspectés par l'État.

Le relevé ci-après donne le nombre et la population des divers établissements où se donne l'enseignement artistique.

ÉTABLISSEMENTS D'INSTRUCTION.	1913		1920		1921	
	Nombre.	Populat.	Nombre.	Populat.	Nombre.	Populat.
Académie royale des beaux-Arts d'Anvers	1	661	1	550	1	530
Académies et écoles de dessin autres que l'Académie d'Anvers	72	14,592	62	11,873	62	13,461
Conservatoires royaux de musique	4	3,164	4	3,226	4	3,278
Autres conservatoires royaux de musique	71	17,417	83	19,060	83	21,882

§ 4. — ENSEIGNEMENT MILITAIRE.

L'enseignement organisé par le Ministère de la Défense nationale a pour but de donner ou de développer l'instruction élémentaire ou moyenne parmi les hommes incorporés ou de préparer les militaires en vue de les rendre aptes à concourir au recrutement des cadres de l'armée.

Le relevé ci-après donne la population à l'époque de la reprise des cours, des divers cours et établissements relevant du Ministère de la Défense nationale.

COURS ET ÉTABLISSEMENTS.	1919-1920	1920-1921	1921-1922
Cours des illettrés	2,528	3,892	4,192
Cours du soir	2,631	4,320	5,793
Écoles des pupilles	655	1,154	1,152
Écoles des cadets	»	150	207
École des sous-officiers	188	1,406	1,196
École centrale scientifique	»	104	105
École des sous-lieutenants de réserve	491	949	1,463
Centre d'instruction pour sous-lieutenants auxiliaires	656	10	(1)
École militaire	56	160	(1)
École de guerre	153	32	(1)

(1) Ces renseignements font défaut.

CHAPITRE V.

CULTES.

§ 1^{er}. — PERSONNEL RÉTRIBUÉ DU CULTE CATHOLIQUE.

En 1919, le personnel retribué du culte catholique comprenait 5,988 membres dont 3,119 étaient des desservants de succursales et 2,260 des vicaires. La répartition de ce personnel s'établissait comme suit à cette époque :

Diocèse de Malines	1,505
Diocèse de Bruges	686
Diocèse de Gand	779
Diocèse de Tournai	895
Diocèse de Liège	1,080
Diocèse de Namur	1,043
LE ROYAUME	5,988

§ 2. — CONGRÉGATIONS RELIGIEUSES.

Comme en 1910, un recensement des congrégations religieuses a été opéré le 31 décembre 1920 conjointement avec le recensement général de la population.

Le relevé ci-après contient les éléments de comparaison de ces deux dénombrements.

PERSONNEL.	NOMBRE DE CORPORATIONS		NOMBRE DE RELIGIEUX				TOTAUX.	
			nés en Belgique		nés à l'étranger			
	1910	1920	1910	1920	1910	1920	1910	1920
Religieux	249	320	5,747	6,674	4,629	3,184	10,376	9,858
Religieuses	1,352	1,443	32,393	34,336	15,582	10,317	47,975	44,653
TOTAL	1,601	1,763	38,140	41,010	20,211	13,501	58,351	54,511

Le nombre des corporations a donc diminué de 162 unités et la population des congrégations de 518 religieux et de 3,322 religieuses, ce qui représente au total une diminution de 3,840 religieux.

Le nombre des religieux nés en Belgique dépasse en 1920 de 2,870 unités celui de 1910; au contraire celui des religieux nés à l'étranger est descendu en 1920 à 13,501, en diminution de 6,710 sur le nombre en 1910 des religieux de cette catégorie.

§ 3. — LIBÉRALITÉS FAITES AUX CONGRÉGATIONS HOSPITALIÈRES
ET AUX ÉTABLISSEMENTS DES CULTES.

Les dons et legs faits aux congrégations hospitalières et aux établissements des cultes se sont élevés :

	CONGRÉGATIONS.	ÉTABLISSEMENTS DES CULTES.
1913	fr. 100,650	1,742,877
1914	»	759,318
1915	»	259,278
1916	»	807,980
1919	3,767	1,347,721

CHAPITRE VI.

JUSTICE.

A. — JUSTICE CIVILE.

Les chiffres suivants donnent un aperçu du travail des tribunaux civils pendant les années judiciaires 1912-1913 et 1918-1919.

Justices de paix.

	ANNÉES	
	1912-1913	1918-1919
Affaires inscrites	161,241	91,964
Affaires terminées à l'amiable ou restées sans suite connue	123,652	68,733
Affaires terminées par jugement	37,589	23,231

Tribunaux de commerce.

Affaires nouvelles introduites pendant l'année	42,294	12,386
Affaires terminées	44,312	13,710
» restant à juger	15,489	25,199
Nombre des sursis de paiement	—	1
Nombre des concordats préventifs de faillite homologués	144	5
Nombre des faillites déclarées	626	3

Tribunaux de première instance.

Affaires nouvelles introduites pendant l'année	12,821	7,785
Affaires terminées	12,873	5,256
» restant à juger	16,281	22,332
Nombre de divorces	1,245	665
» de séparations de corps	104	41

Cours d'appel.

Affaires inscrites	3,521	3,025
» terminées	1,688	819
» restant à juger	1,833	2,206

Cour de cassation.

Affaires inscrites	140	121
» terminées	59	43
» restant à juger	81	78

B. — JUSTICE PÉNALE.

La statistique de la justice pénale se divise en deux parties : l'une dite « Statistique de l'Administration de la Justice » rend compte des affaires traitées par les différentes juridictions répressives du Royaume et expose donc l'activité de la magistrature ; l'autre la « Statistique criminelle » traduit en chiffres, certains aspects de la criminalité considérée comme phénomène social.

§ I. — STATISTIQUE DE L'ADMINISTRATION DE LA JUSTICE.

Le nombre de plaintes, dénonciations et procès-verbaux entrés au Parquet en 1919 (reçus directement par le ministère public et les juges d'instruction ou transmis au ministère public par les autorités subordonnées : juges de paix, bourgmestres, gendarmerie), s'est élevé à 311,926, contre 208,335 en 1910 et 234,715 en 1913 ; un nombre beaucoup plus important que précédemment de ces affaires (199,590 en 1919 ; 120,120 en 1913 ; 99,054 en 1910) a été laissé sans suite à raison notamment des dispositions des lois d'amnistie (lois du 28 août 1919 et 31 octobre 1919).

L'activité des *tribunaux de police*, en ce qui a trait aux affaires de police, s'est présentée comme suit :

SPÉCIFICATIONS.	1910		1913		1919	
	CHIFFRES ABSOLUS	PROP. %	CHIFFRES ABSOLUS	PROP. %	CHIFFRES ABSOLUS	PROP. %
Prévenus acquittés	21,000	11.5	20,466	11.3	10,308	12.2
Prévenus réprimandés ou mis à la disposition du Gouvernement . . .	2,810	1.5	»	»	»	»
Prévenus renvoyés des poursuites, le tribunal s'étant déclaré incompétent	226	0.1	346	0.2	261	0.3
Prévenus condamnés	159,820	86.9	160,687	88.5	74,133	87.5
TOTAL DES INculpés . . .	183,856	100.0	181,499	100.0	84,702	100.0

La peine d'emprisonnement a été prononcée :

En 1910.	contre 4,777 prévenus ou	3.0 %
» 1913.	» 2,236	» 1.4 %
» 1919.	» 5,099	» 6.9 %

Ont été condamnés à l'amende :

En 1910.	155,043 prévenus ou	97 %
» 1913.	158,451	» 98.6 %
» 1919.	69,034	» 93.1 %

Ont été condamnés conditionnellement :

En 1910.	52,004 prévenus ou	32.5 %
» 1913.	51,733	» 32.2 %
» 1919.	28,332	» 38.2 %

Les jugements rendus par les *tribunaux correctionnels* ont été les suivants :

SPÉCIFICATIONS.	1910		1913		1919	
	CHIFFRES ABSOLUS	PROP. %	CHIFFRES ABSOLUS	PROP. %	CHIFFRES ABSOLUS	PROP. %
Prévenus acquittés.	10,513	17.8	10,805	17.7	10,653	17.9
» renvoyés des poursuites . .	781	1.3	»	»	»	»
» amnistiés.	»	»	»	»	5,144	8.6
» condamnés.	47,913	80.9	50,207	82.3	43,751	73.5
TOTAL DES INculpÉS.	59,207	100.0	61,012	100.0	59,653	100.0

La peine d'emprisonnement a été prononcée :

En 1910.	contre 21,980 prévenus ou	45.9 %
» 1913.	» 23,204	» 46.2 %
» 1919.	» 19,040	» 43.5 %

Ont bénéficié d'un sursis :

En 1910.	16,943 prévenus ou	35.4 %
» 1913.	17,994	» 35.6 %
» 1919.	13,639	» 31.2 %

Le nombre des prévenus à l'égard desquels des arrêts ont été rendus par les *Cours d'appel* s'est élevé :

En 1910.	à 6,716
» 1913.	6,229
» 1919.	6,043

Les arrêts infirmatifs en tout ou en partie ont été :

En 1910.	de 1,673 ou 37.9 %
» 1913.	1,647 » 38.5 %
» 1919.	1,579 » 42.9 %

Les *Cours d'assises* ont jugé en 1919, 235 affaires, toutes criminelles, contre 69 en 1910 et 94 en 1913. Des 482 prévenus jugés contradictoirement en 1919, 118 (24.50 p. c.) ont été acquittés; 21 (4.4 p.c.) amnistiés et 343 (71.1 p. c.) condamnés à des peines diverses.

§ 2. — STATISTIQUE CRIMINELLE.

Le nombre des individus condamnés a été :

En 1910.	de 53,420 dont 28,578 primaires et 24,842 récidivistes.
» 1913.	54,223 » 29,040 » 25,183 »
» 1919.	37,885 » 24,049 » 13,836 »

La répartition des condamnés par sexe s'établit comme suit :

En 1910.	40,712 hommes, 12,708 femmes, soit 23.8%
» 1913.	41,354 » 12,869 » 23.7 %
» 1919.	26,578 » 11,307 » 29.8 %

On voit que le nombre des condamnés du sexe féminin a été relativement plus considérable en 1919 qu'en 1913 et en 1910.

Les individus condamnés dont le nombre est donné ci-dessus ont commis respectivement :

En 1910.	70,236 infractions individuelles.
» 1913.	71,332 »
» 1919.	43,855 »

Ce qui représente un coefficient d'activité délictueuse moyenne de :

1.31 % pour.	1910
1.30 % »	1913
1.15 % »	1919

Les crimes et délits contre les personnes, qui avaient été de 31,288 en 1910 et de 30,158 en 1913, ne se sont élevés qu'à 5,928 en 1919; par contre, ceux contre les propriétés qui avaient été de 20,307 en 1910 et de 20,943 en 1913, ont atteint en 1919, le nombre de 30,370 sur un total de 43,855 infractions individuelles.

CHAPITRE VII.
MILICE ET ARMÉE



§ 1^{er}. — MILICE.

Les classes de 1920 et de 1921 sont régies par les dispositions des lois de milice coordonnées par l'arrêté royal du 1^{er} octobre 1913, sauf les modifications ci-après y apportées par la loi du 5 août 1921 : Service général ayant pour corollaire l'abolition des exemptions définitives pour causes autres que l'inaptitude physique; ajournement pour les soutiens de famille, remplaçant la réduction du service accordée aux pourvoyants de la levée spéciale de 1919; maintien de certains avantages consentis par reconnaissance patriotique à certaines catégories de miliciens de la levée de 1919; suppression des immunités ecclésiastiques; octroi des exemptions temporaires sous certaines conditions, etc.

Le recrutement de l'armée a lieu par des appels annuels et par des engagements volontaires. En principe, tous les jeunes gens qui n'ont pas obtenu une exemption pour cause physique ou pour cause morale doivent le service. Toutefois, si le nombre de jeunes gens à incorporer excède le chiffre du contingent fixé par la législature, l'excédent est libéré du service d'après un système d'élimination déterminé par l'article 19 de la loi.

Les levées de 1920 et de 1921 ont respectivement porté sur 72,404 et 75,953 hommes sur lesquels en 1920, 59,700 et en 1921, 63,832 miliciens ont été désignés pour accomplir un terme complet de milice, ce qui signifie que 82 p. c. en 1920 et 80 p. c. en 1921 des jeunes gens inscrits pour la milice ont été appelés à fournir entièrement le service militaire; les 20 p. c. restants ont été exemptés ou dispensés du service actif ou ont bénéficié d'une réduction de ce service.

En ce qui concerne les exemptions définitives et les exemptions provisoires, leur nombre a été respectivement de 3,518 et 4,003 en 1920 et à 3,839 et 4,081 en 1921. Ces exemptions se sont réparties comme suit :

SPÉCIFICATIONS.			1920		1921	
			CHIFFRES ABSOLUS.	PROP. %	CHIFFRES ABSOLUS.	PROP. %
EXEMPTIONS DÉFINITIVES.	pour causes	physiques . . .	3,301	4.56	3,619	4.76
		» morales . . .	217	0.30	220	0.29
	TOTAL . . .		3,518	4.86	3,839	5.05
EXEMPTIONS POUR UN AN.	pour causes	physiques . . .	1,519	2.09	1,313	1.73
		» morales . . .	2,484	3.43	2,768	3.64
	TOTAL . . .		4,003	5.52	4,181	5.37
ENSEMBLE DES EXEMPTIONS.	pour causes	physiques . . .	4,820	6.65	4,932	6.49
		» morales . . .	2,70	3.73	2,988	3.93
	TOTAL . . .		7,529	10.38	7,920	10.42

Les engagements volontaires contractés pendant les années 1920 et 1921 se sont élevés respectivement à 1,417 et 1,770.

§ 2. — ARMÉE.

Effectif de l'armée. — L'effectif général par arme a été en 1921 :

ARMES.	PRÉSENTS.	ABSENTS.	TOTAL.
Infanterie	45,547	114,534	160,081
Cavalerie	9,300	10,162	19,462
Artillerie	19,170	44,890	64,060
Génie	8,580	22,520	31,100
Aéronautique	2,750	3,679	6,429
Corps des transports	6,870	15,264	22,134
Troupes d'administration	7,006	17,724	24,730
Divers	3,220	55,860	59,080
TOTAUX	102,443	284,633	387,076

En 1912, cet effectif était de 188,505 hommes dont 50,000 seulement étaient présents. L'effectif par catégorie a été le suivant en 1921 :

Engagés	11,488
Volontaires	32,708
Miliciens	342,880

TOTAUX 387,076

Taille des militaires incorporés. — En 1920, l'autorité militaire a relevé la taille de 79,126 militaires, dont 77,837 étaient âgés de plus de 20 ans. Voici la décomposition par taille de ces 77,837 hommes incorporés :

TAILLE.	CHIFFRES ABSOLUS.	PROPORT %.
De moins de 1 ^m 401	2	»
De 1,401 ^m à 1 ^m 450	6	»
De 1 ^m 451 à 1 ^m 500	88	0.11
De 1,501 ^m à 1 ^m 550	1,077	1.38
De 1 ^m 551 à 1 ^m 600	6,780	8.71
De 1 ^m 601 à 1 ^m 650	18,897	24.28
De 1 ^m 651 à 1 ^m 700	25,840	33.20
De 1 ^m 701 à 1 ^m 750	17,642	22.67
De 1 ^m 751 à 1 ^m 800	6,142	7.90
De 1 ^m 801 à 1 ^m 850	1,183	1.52
De 1 ^m 851 à 1 ^m 900	164	0.21
De plus de 1 ^m 900	16	0.02
TOTAL	77,837	100.00

Ces chiffres montrent que la taille la plus fréquente est comprise entre 1^m65 et 1^m70.

Degré d'instruction des hommes incorporés. — En 1920, 77,890 et en 1921, 93,179 hommes ont été examinés au point de vue de l'instruction au moment de leur entrée au service actif. Les résultats de cet examen sont compris dans le tableau ci-après :

DEGRÉ D'INSTRUCTION.	1920				1921			
	LANGUE FR.		LANGUE FL.		LANGUE FR.		LANGUE FL.	
	Ch. ab.	Pr. %	Ch. ab.	Pr. %	Ch. ab.	Pr. %	Ch. ab.	Pr. %
N'ayant aucune instruction	1,937	5.5	3,216	7.6	2,250	5.5	3,782	7.2
Sachant seulement lire	1,770	5.0	2,314	5.4	1,992	4.9	2,798	5.4
Sachant seulement lire et écrire.	5,003	14.2	7,415	17.4	5,327	12.9	8,214	15.8
Sachant lire, écrire et calculer.	20,521	58.2	24,177	56.7	23,758	57.7	30,482	58.6
Ayant une instruction supérieure aux précédents.	6,037	17.1	5,500	12.9	7,846	19.0	6,730	13.0
TOTAL DES HOMMES EXAMINÉS	35,268	100.0	42,622	100.0	41,173	100.0	52,006	100.0

Il ressort de ce tableau que les miliciens qui ont subi les épreuves en langue française comprennent moins d'éléments n'ayant aucune instruction et plus d'éléments ayant une instruction supérieure au savoir lire, écrire et calculer que les miliciens qui se sont soumis à l'examen en langue flamande.

Au moment de leur envoi en congé illimité, les militaires sont soumis à une nouvelle épreuve au point de vue de l'instruction. Cet examen a permis de constater en 1920 et 1921 que le nombre des miliciens n'ayant aucune instruction est sensiblement moins élevé au moment de la sortie de la caserne qu'à l'époque de l'entrée au service militaire. Les constatations faites ci-dessus, en ce qui concerne le degré de l'instruction suivant que les hommes se sont soumis aux épreuves lors de l'incorporation, en langue flamande ou en langue française se reproduisent, ainsi que cela ressort du tableau suivant, à l'époque de l'envoi en congé illimité.

DEGRÉ D'INSTRUCTION.	1920				1921			
	LANGUE FR.		LANGUE FL.		LANGUE FR.		LANGUE FL.	
	Ch. ab.	Pr. %	Ch. ab.	Pr. %	Ch. ab.	Pr. %	Ch. ab.	Pr. %
N'ayant aucune instruction	564	1.7	1,081	2.8	636	2.0	1,168	2.7
Sachant seulement lire	1,363	4.2	1,903	4.9	1,563	4.8	2,218	5.2
Sachant seulement lire et écrire.	4,795	14.8	7,246	18.5	4,427	13.6	7,330	17.2
Sachant lire, écrire et calculer.	20,140	61.9	23,865	60.9	19,777	60.8	25,959	60.9
Ayant une instruction supérieure aux précédents.	5,669	17.4	5,068	12.9	6,124	18.8	5,958	14.0
TOTAL DES HOMMES EXAMINÉS	32,531	100.0	39,163	100.0	32,527	100.0	42,633	100.0

CHAPITRE VIII.

FINANCES PUBLIQUES.

§ 1^{er}. — FINANCES DE L'ÉTAT.

Les prévisions de recettes et de dépenses (y compris les crédits supplémentaires) de toute nature ont été fixées :

	RECETTES.	DÉPENSES.
En 1913, à fr.	758,452,349	884,829,630
En 1920, à	3,767,345,929	10,943,643,608
En 1921, à	4,652,707,222	9,808,194,066

Depuis 1920, l'équilibre relatif qui existait entre le montant des recettes et celui des dépenses est complètement rompu; aussi voit-on que dans les prévisions budgétaires on a tenu compte d'une augmentation des dépenses infiniment plus importante que celle des recettes.

Les chiffres de 1921 montrent toutefois que l'on escomptait une amélioration; en effet, les prévisions des recettes sont majorées et celles des dépenses sont réduites.

Les recettes de l'État ont été évaluées comme suit, en milliers de francs, dans les lois budgétaires de 1920 et 1921.

RECETTES.	1920	1921
Ordinaires :		
Impôts	421,530	464,530
Douanes, accises et recettes diverses.	315,300	383,554
Enregistrement et domaines	289,500	304,150
Péages	710,772	1,080,632
Capitaux et revenus.	60,803	72,536
Remboursements	21,208	231,103
TOTAL. . .	1,819,113	2,536,505
Exceptionnelles.	495,230	642,500
Extraordinaires.	1,453,002	26,550
De réparations	—	296,752
TOTAL GÉNÉRAL. . .	3,767,345	3,502,307

Voici quelles ont été en milliers de francs, en 1920 et 1921, les prévisions de rendement des impôts.

IMPOTS.	1920	1921
Impôts cédulaires sur les revenus	272,000	305,000
Supertaxe	130,000	140,000
Contributions personnelles (domestiques et chevaux).	2,000	2,000
Automobiles et véhicules à moteurs	2,500	2,500
Spectacles et autres divertissements publics	15,000	15,000
Redevances sur les mines	30	30
TOTAUX	421,500	464,530

Quant aux dépenses, abstraction faite des crédits supplémentaires, elles étaient estimées comme suit par ces mêmes lois :

	1920	1921.
Dépenses ordinaires	2,787,873	3,595,050
Dépenses extraordinaires	6,568,220	3,474,759
TOTAL	9,356,193	7,069,809

Ces chiffres permettent de constater une diminution sensible des dépenses, qui provient essentiellement d'une réduction de dépenses de nature extraordinaire.

La dette publique comprend deux éléments importants et distincts : la dette consolidée et la dette flottante.

Le montant de la dette publique belge s'élevait aux sommes suivantes exprimées en milliers de francs.

	15 août 1914.	1919	1920	1921
Dette consolidée	Fr. 4,478,092	Fr. 6,336,129	Fr. 8,700,899	Fr. 11,117,376
		£ 9,871	£ 9,478	£ 9,420
			\$ 50,000	\$ 76,875
Dette flottante	Fr. 504,380	Fr. 12,431,206	Fr. 14,224,531	Fr. 16,347,374
		Fr.fr. 333,831	Fr.fr. 333,831	Fr.fr. 333,831
		£ 7,598	£ 14,483	£ 16,363
		\$ 213,060	\$ 243,613	\$ 238,833
TOTAL DE LA DETTE	Fr. 4,982,472	Fr. 18,767,335	Fr. 22,925,430	Fr. 27,464,751
		Fr.fr. 333,831	Fr.fr. 333,831	Fr.fr. 333,831
		£ 17,469	£ 23,961	£ 25,783
		\$ 213,060	\$ 293,613	\$ 315,708

Il ressort de ces chiffres qu'une augmentation considérable est survenue dans le montant de la dette publique belge depuis la guerre.

Les cours des divers fonds de la dette publique se sont naturellement ressentis de la situation de la dette publique. Aussi, note-t-on notamment que le 2 1/2 p. c. qui était encore coté 63.89 en moyenne en 1913, ne faisait plus que 47.82 en 1921; que le 3 p. c. qui figurait à la cote en 1913 pour une moyenne de 76.96, n'arrive plus en 1921 qu'à 58.75 et 59.0 en 1920.

§ 2. — FINANCES DES COMMUNES.

La situation financière des communes est loin d'être brillante; aussi constate-t-on que le nombre et le montant des emprunts se sont élevés à des chiffres inconnus avant la guerre.

En 1910,	442 emprunts contractés par les communes	donnaient un montant de	40 millions fr.
1913,	519 » » » »		64 »
1920,	3,308 » » » »		1,171 »
1921,	2,768 » » » »		879 »

Dans le corps de l'*Annuaire* est inséré un tableau donnant, d'après les budgets, les recettes et les dépenses des communes de 40,000 habitants et plus. Voici, d'après les données de ce tableau, un relevé donnant en milliers de francs, pour les 5 grandes communes comptant plus de 100,000 habitants, les recettes et les dépenses pour les années 1912 et 1921.

COMMUNES DE PLUS DE 100,000 HABITANTS.	RECETTES OU DÉPENSES.			
	ORDINAIRES.		EXTRAORDINAIRES.	
	1912	1921	1912	1921
Anvers	38,369	130,547	34,414	115,053
Bruxelles	38,034	75,212	14,212	61,847
Gand	11,433	34,764	6,383	127,917
Liège	12,383	33,380	6,893	63,367
Schaerbeek	5,362	24,346	4,457	18,061
	DÉPENSES.			
Anvers	35,880	127,386	32,078	123,225
Bruxelles	36,666	119,885	15,479	45,931
Gand	10,934	53,418	6,792	34,548
Liège	12,695	21,424	6,566	56,364
Schaerbeek	5,360	24,346	4,555	17,751

CHAPITRE IX.
ÉTAT AGRICOLE.

§ 1^{er}. — POPULATION AGRICOLE.

Le dernier recensement général de l'agriculture a été effectué le 31 décembre 1910. Il n'a pas porté sur la population agricole qui a été relevée par le recensement général de la population, auquel il a été procédé également le 31 décembre 1910. Il résulte de ce dernier dénombrement, que le nombre des personnes exerçant une profession agricole s'élevait à 516,817 individus se répartissant comme suit :

	Hommes.	Femmes.	Total.
Maîtres	214,770	30,187	244,957
Employés	1,071	93	1,164
Ouvriers	223,995	46,701	270,696
TOTAL	439,836	76,981	516,817

Le nombre des personnes aidant habituellement le chef de ménage exerçant une profession agricole était de 263,706 dont 125,338 hommes et 138,368 femmes. 741,427 personnes sans profession, 273,375 du sexe masculin et 498,052 du sexe féminin dépendaient d'un chef de ménage exerçant une profession agricole. Au total 1,551,950 habitants (838,549 du sexe masculin et 713,401 du sexe féminin) soit 20.91 p. c. de l'ensemble de la population du Royaume vivaient du travail de la terre.

§ 2. — ÉTENDUE ET RÉPARTITION DU DOMAINE AGRICOLE.

Les résultats généraux du recensement général de l'agriculture sont publiés dans le tome XLV de l'*Annuaire Statistique* aux pages 366 et suivantes. Ils font ressortir que l'étendue du domaine agricole, propriétés boisées, jachères et terrains incultes compris, était au 31 décembre 1910, de 2,584,239 hectares, soit 88 p. c. de la superficie du territoire.

Ce nombre se décomposait comme suit :

Cultures ordinaires	1,956,481 hectares, soit,	66.4 p. c. de la superficie du Royaume.
Bois	519,781 » »	17.6 p. c. »
Terrains incultes	107,977 » »	3.7 p. c. »
TOTAL	2,584,239 hectares, soit	87.7 p. c. de la superficie du Royaume.

Sur cette étendue exploitée, 1,183,038 hectares, soit 46 p. c., étaient mis en valeur par leurs propriétaires et 1,401,211 hectares, soit 54 p. c. par des locataires. Toutefois, dans les provinces de Limbourg, de Luxembourg et de Namur, l'étendue exploitée en faire valoir direct dépassait notablement l'étendue en location.

Le relevé ci-après donne l'étendue consacrée à chacune des principales cultures :

Céréales et farineux	757,011	hectares.
Légumineuses	13,093	»
Plantes industrielles	95,701	»
Plantes racines	252,923	»
Fourrages	699,328	»
Total de la grande culture.		1,818,056 hectares.

Le domaine forestier appartenant à l'État, aux communes et aux établissements publics avait une contenance de 214,583 hectares. La superficie des forêts domaniales était de 37,856 hectares; celle des forêts communales était de 168,794 hectares; celle des forêts des établissements publics était de 7,933 hectares; le reste des bois et forêts appartenait à des particuliers.

§ 3. — PRODUCTION AGRICOLE.

De 1901 à 1909, il a été procédé annuellement à un recensement agricole pour lequel tous les renseignements ont été recueillis par des agents recenseurs. Ce recensement était limité aux exploitations d'une étendue totale d'au moins 1 hectare. Depuis 1910, il porte sur toutes les exploitations quelle que soit leur superficie, mais par mesure d'économie, il est établi au moyen des évaluations fournies par les agronomes de l'État. Les résultats des recensements de 1913, 1919, 1920 et 1921 concernant la production agricole sont résumés ci-dessous.

GROUPES DE PRODUITS.	1913	1919	1920	1921
CÉRÉALES ET FARINEUX	Quintaux. 18,171,000	Quintaux. 11,754,321	Quintaux. 13,754,457	Quintaux. 16,152,962
	production . par hectare. 24.18	11,754,321 18.40	13,754,457 21.59	16,152,962 23.95
LÉGUMINEUSES POUR LA PRODUCTION DES GRAINES	301,704	437,472	480,758	383,058
	production . par hectare. 22.72	437,472 17.71	480,758 21.67	383,058 17.90
PLANTES INDUSTRIELLES	16,804,886	13,207,072	17,440,886	16,154,425
	production . par hectare. 246.79	13,207,072 119.96	17,440,886 258.69	16,154,425 234.34
PLANTES RACINES	79,291,533	62,157,511	63,928,360	47,643,729
	production . par hectare. 335.69	62,157,511 264.65	63,928,360 280.04	47,643,729 188.46
FOURRAGES	18,940,709	17,266,049	19,856,249	14,515,431
	production . par hectare. 50.51	17,266,049 45.42	19,856,249 51.29	14,515,431 37.77
CULTURES DÉROBÉES	45,369,222	26,656,602	33,216,225	1,690,697
	production . par hectare. 266.40	26,656,602 188.92	33,216,225 219.05	1,690,697 15.65

Ces chiffres montrent le sérieux effort fait par les agriculteurs belges dès l'armistice, pour rendre à la culture toute son intensité. Malgré les destructions d'exploitations agricoles et les dévastations, la production et le rendement se sont relevés. En 1920,

la production n'était plus inférieure à celle de 1913 que pour les céréales et farineux, les plantes racines et les cultures dérobées. En 1921, la sécheresse a causé une diminution dans le rendement des plantes racines, des fourrages et des cultures dérobées.

§ 4. — CHEPTEL.

Les dommages causés au cheptel pendant la guerre ont été considérables; le relevé en est publié dans l'*Annuaire*, tome XL, page 105. Le tableau ci-après fait ressortir une sérieuse amélioration en ce qui concerne les chevaux employés pour l'agriculture et les bêtes à cornes. Quant aux porcs, leur nombre est encore sensiblement inférieur à celui de 1913.

	1913	1919	1920	1921
Chevaux employés pour l'agriculture.	267,160	161,619	205,152	222,055
Bêtes à cornes.	1,849,484	1,285,956	1,487,361	1,514,953
Porcs.	1,412,293	770,205	976,643	975,748

L'année 1920 a été marquée par une très forte épidémie de stomatite aphteuse : plus de 527,000 cas ont été relevés.

CHAPITRE X.

ÉTAT INDUSTRIEL.

§ 1^{er}. — RECENSEMENT DE L'INDUSTRIE ET DU COMMERCE.

Le 31 décembre 1910, il a été procédé à un recensement de l'industrie et du commerce. Ce recensement a dénombré: 1^o les entreprises industrielles (industries et métiers); et les entreprises commerciales; 2^o toutes les personnes domiciliées en Belgique qui exercent une profession industrielle ou commerciale, les exploitants des entreprises industrielles ou commerciales, les membres de la famille des exploitants, les employés, les ouvriers, y compris les chômeurs; 3^o le nombre de chevaux-vapeur utilisés.

a) *Entreprises industrielles.* — Le recensement de 1910 a fait constater l'existence en Belgique de 397,269 entreprises, dont 256,352 entreprises en atelier et 140,917 entreprises à domicile. Sur les 397,269 entreprises relevées, 9,499 chômaient (5,311 entreprises en atelier et 4,188 entreprises à domicile).

Entreprises en atelier. — Sur les 250,948 entreprises en activité dénombrées :

247,557, soit 98.6 % appartenant à des particuliers ou des sociétés de personnes;
 2,641, » 1.1 % » sociétés par actions;
 750, » 0.3 % » sociétés coopératives.

Les proportions ci-dessus se modifient notablement quand on envisage le nombre des ouvriers occupés dans les divers modes d'exploitation. En effet,

438,370 ouvriers, soit 51.4 % sont occupés dans les entreprises de particuliers et d'associés;
 404,288 » 47.4 % » » sociétés par actions;
 9,706 » 1.2 % » » entreprises de sociétés coopératives.

Les chiffres ci-après permettent de se rendre compte de la manière dont les entreprises en atelier se répartissent suivant leur grandeur.

CATÉGORIES D'INDUSTRIES	ENTREPRISES		OUVRIERS	
	CHIFFRES ABSOLUS	PROP. %	CHIFFRES ABSOLUS	PROP. %
Très petite industrie (pas d'ouvrier)	173,965	69.3	—	—
Petite industrie (1 à 4 ouvriers)	58,045	23.1	102,530	12.0
Moyenne industrie (5 à 49 ouvriers)	16,265	6.5	211,075	24.8
Grande industrie (50 à 499 ouvriers)	2,423	1.0	334,023	39.2
Très grande industrie (500 ouvriers et plus)	250	0.1	204,736	24.0
TOTAL	250,948	100.0	852,364	100.0

La très petite industrie et la petite industrie comprennent plus des neuf dixièmes des entreprises (92 p. c.) mais occupent seulement un peu plus d'un dixième (12 p. c.) des ouvriers. La grande industrie et la très grande industrie ne retiennent ensemble que 1 p. c. des entreprises, mais occupent plus des six dixièmes des ouvriers (63 p. c.).

Au point de vue de la condition sociale, les personnes appartenant à l'industrie en atelier se répartissent comme suit :

Exploitants	250,219, soit	19.87 %
Membres de la famille	85,805, »	6.82 »
Employés	52,767, »	4.19 »
Ouvriers (1)	870,372, »	69.12 »

TOTAL 1,259,163, » 100.00

(1) Y compris 18,008 débardeurs qui n'ayant pas de patron fixe, n'ont pu être classés au point de vue du mode d'exploitation.

La distribution géographique des industries en atelier et de la force motrice que ces dernières utilisent, s'établit comme suit :

PROVINCES	NOMBRE D'ENTREPRISES		NOMBRE MOYEN DE CHEVAUX-VAPEUR (pour les moteurs à vapeur, à gaz et à essence).
	CHIFFRES ABSOLUS	PROPORTION %	
Anvers	26,539	10.60	77,168
Brabant	47,641	18,98	152,082
Flandre Occidentale	32,223	12.83	63,114
Flandre Orientale	38,803	15.45	125,156
Hainaut	44,331	17.66	372,162
Liège	30,621	12.19	277,798
Limbourg	8,163	3.25	14,924
Luxembourg	8,529	3.39	7,351
Namur	14,191	5.65	39,806
LE ROYAUME	251,041 (1)	100.00	1,129,561

Les provinces de Limbourg, de Luxembourg et de Namur ne comprennent que 12 p. c. des industries en activité.

Sous le rapport de la force motrice, 4 provinces se détachent nettement de l'ensemble. Ce sont dans l'ordre d'importance, celles de Hainaut, de Liège, de Brabant et de la Flandre Orientale, qui à elles seules, disposent de 82 p.c. de la force motrice totale.

Les groupes d'industries qui comptent le plus d'entreprises sont :

Les industries des métaux	17,790 entreprises en activité, soit	7.09 % du total.
» alimentaires	27,119	10.81 » »
» du vêtement	81,812	32.61 » »
» de la construction	28,705	11.43 » »
» du bois et de l'ameubl	39,149	15.60 » »
» des peaux et des cuirs	20,210	8.05 » »
» des transports	12,086	4.82 » »

Ceux qui utilisent la plus grande force motrice sont :

Le groupe des industries des mines	233,998 chevaux-vapeur.
» » des métaux	229,819 »
» » alimentaires	108,914 »
» » textiles	138,473 »
» » des transports	142,551 »

Industries à domicile en activité. — Les entreprises industrielles à domicile se répartissent en 5,636 entreprises de fabricants, 1,312 d'intermédiaires et 129,781 d'ouvriers à domicile qui emploient respectivement 11,180, 5,833 et 144,709 personnes.

(1) Y compris les entreprises de transport par chemin de fer exploitées par des sociétés et qui figurent dans le total des entreprises pour 93 unités.

Sur les 136,729 industries à domicile,

89,454	appartiennent au groupe des industries textiles et occupent 102,524 personnes.
19,899	» du vêtement et occupent 28,515 personnes.
12,617	» des peaux et des cuirs et occupent 15,588 pers.

Ces diverses industries s'élevaient au total, à 121,970, soit 89 p. c. de l'ensemble des industries à domicile en activité.

Les industries à domicile sont pour ainsi dire localisées dans les provinces :

de Brabant	13,521	entreprises,	17,828	personnes employées.
de la Flandre occidentale.	54,015	»	59,637	»
de la Flandre orientale.	44,531	»	52,048	»

b) *Les professions industrielles.* — Les 1,710,161 personnes occupées dans l'industrie se répartissent comme suit, d'après leur fonction économique :

Exploitants ou patrons.	260,521	soit	15.23	p. c.
Membres de la famille occupés comme employés ou ouvriers	91,693	»	5.36	»
Employés (y compris les chômeurs).	87,463	»	5.12	»
Ouvriers (y compris les chômeurs)	1,270,484	»	74.29	»
TOTAL.	1,710,061	»	100.00	

c) *Entreprises commerciales.* — Le recensement de 1910 a dénombré :

204,466 entreprises de vente de produits industriels et agricoles, soit 56.03 p. c.
 160,478 entreprises de banque et crédit, assurance, hôtellerie et de divertissement public, soit 43.97 p. c.
 Soit au total, 364,944 entreprises commerciales.

En ce qui concerne le mode d'exploitation, la répartition de ce nombre s'établit comme suit :

363,014	entreprises exploitées par des particuliers ou des sociétés de personnes, soit	99.4	p. c.
1,320	entreprises exploitées par des sociétés anonymes, soit	0.4	p. c.
610	entreprises exploitées par des sociétés coopératives, soit	0.2	p. c.

Les entreprises exploitées par des particuliers ou des sociétés de personnes forment donc la presque totalité des entreprises commerciales.

706,547 personnes, dont 380,912 hommes et 325,635 femmes étaient occupées dans les entreprises commerciales. Sur ce nombre, 684,558 soit 96.8 p. c. étaient occupées dans les entreprises exploitées par des particuliers ou des sociétés de personnes.

Au point de vue de la condition sociale des personnes participant à l'exploitation, le recensement du commerce a relevé :

140,329	entreprises exploitées sans l'aide d'aucune personne, soit.	38	p. c.
197,373	» exclusivement avec l'aide de membres de la famille, soit.	54	p. c.
9,915	» avec l'aide de membres de la famille et d'étrangers, soit.	3	p. c.
17,387	» exclusivement avec l'aide d'étrangers à la famille, soit	5	p. c.

Les entreprises commerciales les plus nombreuses se rencontrent dans le groupe des entreprises ayant pour objet la vente de produits alimentaires (107,032 entreprises occupant 198,411 personnes) et dans celui de l'industrie hôtelière (154,270 entreprises occupant 288,098 personnes).

La répartition géographique des entreprises commerciales donne les résultats suivants :

PROVINCES	NOMBRE D'ENTREPRISES	Pr. %	PROVINCES	NOMBRE D'ENTREPRISES	Pr. %
Anvers	45,930	12.58	Liège.	37,654	10.32
Brabant.	69,110	18.94	Limbourg.	9,748	2.67
Flandre Occidentale	45,463	12.46	Luxembourg.	7,237	1.98
Flandre Orientale .	58,383	16.00	Namur	16,466	4.51
Hainaut.	74,953	20.54	LE ROYAUME	364,944	100.00

Dans l'introduction du tome XLV, page XLIV l'on a indiqué les raisons pour lesquelles il n'existe pas de concordance absolue entre les résultats de ce dénombrement et ceux du recensement des professions auquel il a été procédé lors du recensement général de la population, également le 31 décembre 1910.

Les groupes d'industries comprenant le plus grand nombre de personnes sont les suivants :

textiles	262,746 personnes, soit 15.36 p. c.
des métaux.	227,826 » » 13.32 »
du vêtement	204,179 » » 11.94 »
de la construction.	163,810 » » 9.58 »
des mines	155,235 » » 9.08 »
du bois et de l'ameublement.	141,961 » » 8.30 »
TOTAL.	1,155,757 67.58

Ces diverses industries occupent à elles seules 1,155,757 personnes, soit 67.58 p. c. de la population industrielle totale.

d) *Les professions commerciales.* — Les 522,763 personnes occupées dans le commerce se répartissent comme suit d'après leur fonction économique :

Exploitants ou patrons.	216,130 personnes, soit 41.34 p. c.
Membres de la famille occupés comme employés ou ouvriers.	215,696 » » 41.26 »
Employés (y compris les chômeurs)	50,443 » » 9.65 »
Ouvriers (y compris les chômeurs)	40,494 » » 7.75 »
TOTAL.	522,763 100.00

Les provinces de Brabant, de Hainaut, de Flandre orientale et d'Anvers, occupent à elles seules 362,830 personnes, soit 69 p. c. de la population commerciale totale.

La population commerciale a été répartie en 19 groupes, dont les principaux, celui de l'industrie hôtelière et celui de la vente des produits alimentaires occupent à eux seuls 346,627 personnes, soit 66 p. c. de la population commerciale totale.

§ 2. — PRODUCTION INDUSTRIELLE.

1^o. — Industries extractives.

a) *Mines de houille.* — L'exploitation des mines de houille s'étend sur les provinces de Hainaut, Namur, Liège et Limbourg et se divise en deux bassins distincts : celui du Sud, bassin Haine-Sambre-Meuse; celui du Nord, bassin de la Campine où les gisements

de houille ont été découverts quelques années avant la guerre et dont les charbonnages n'ont commencé à produire qu'en 1917.

Bassin du Sud. — L'industrie houillère donne les résultats suivants pour les années 1913, 1919, 1920 et 1921.

SPÉCIFICATIONS.		1913.	1919.	1920.	1921.
Mines exploitées	Nombre	125	115	119	116
	Étendue (Ha) . . .	105,000	105,097	111,504	111,657
Nombre d'ouvriers	intérieur	105,801	94,918	108,796	111,645
	surface	39,536	42,481	47,949	48,818
Production nette en millions de tonnes.		22,842	18,343	22,143	21,428
Production moyenne :					
par ouvrier	par année (tonnes) . . .	216	193	204	175
	de l'intérieur / par journée de travail (kil).	731	622	680	666

Le nombre des mines exploitées est inférieur à ce qu'il était avant la guerre, mais l'étendue exploitée est supérieure. Le nombre des ouvriers tant de l'intérieur que de la surface est plus élevé qu'en 1913.

En ce qui concerne la production nette, elle n'a pas encore atteint les chiffres de 1913. La production moyenne par ouvrier de l'intérieur a sensiblement diminué.

Les résultats de l'exploitation peuvent se résumer comme suit :

SPÉCIFICATIONS.	1913.	1919.	1920.	1921.
Valeur de la production (milliers de fr.) .	418,914	1,111,201	1,964,406	1,839,250
Total des dépenses »	399,969	969,032	1,848,469	1,842,109
Bénéfice »	18,945	142,169	115,937	—
Perte. »	—	—	—	2,861

Pendant les années 1919 et 1920, les charbonnages ont réalisé des bénéfices importants; pendant l'année 1921, 58 mines ont été constituées en perte dont le montant s'est élevé à près de 80 millions de francs. Les 58 autres mines ont clôturé leur bilan par un bénéfice de près de 77 millions de francs.

Les salaires des ouvriers sont intervenus dans le total des dépenses :

En 1913, pour 229,259 milliers de francs; en 1920, pour 1,061,440 milliers de francs.
En 1919, pour 513,247 » » ; en 1921, pour 1,068,852 » »

Le salaire journalier moyen brut a été le suivant :

	1913.	1919.	1920.	1921.
Ouvrier de l'intérieur (fr. c.).	5.90	14.13	24.74	25.14
Ouvrier de la surface »	3.74	9.24	17.09	17.52

Bassin du Nord (Campine). — 6 mines de houille dont l'étendue est d'environ 22,000 hectares sont en exploitation.

La production qui n'était que de 11,640 tonnes en 1918 a passé successivement à 139,930 tonnes en 1919, 245,760 en 1920 et 322,530 en 1921.

La valeur de la production qui était de 453,000 francs, en 1914, a atteint 10 millions en 1919, 25 millions en 1920 et 31 millions en 1921.

Les charbonnages du Limbourg n'ont jusqu'ici réalisé aucun bénéfice. La perte a été de 13 millions en 1919, 53 millions en 1920 et 64 millions en 1921.

La population ouvrière augmente rapidement; en 1913, le nombre des ouvriers n'était que de 747; en 1919, 1920 et 1921, ce nombre s'est élevé respectivement à 2,275, 3,199 et 4,177.

Le salaire journalier moyen brut, qui était plus élevé en 1913 dans le bassin du Nord, est actuellement plus faible que dans le bassin du Sud. :

	1913.	1919.	1920.	1921.
Ouvrier de l'intérieur (fr. c.).	6.10	12.02	22.36	22.78
Ouvrier de la surface »	4.02	8.87	16.68	17.04

b) *Carrières*. — Le nombre de carrières en exploitation et celui des ouvriers sont inférieurs à ce qu'ils étaient avant la guerre.

SPÉCIFICATIONS.	1913.	1919.	1920.	1921.
Nombre de carrières.	1,556	755	961	930
Nombre d'ouvriers	34,893	14,909	23,759	25,196
Valeur des produits (milliers de francs) .	70,612	58,504	211,257	200,082

Les renseignements ne s'appliquent qu'aux carrières dont la surveillance incombe à l'administration des Mines.

Le relevé ci-après résume les données relatives à la production des industries extractives.

SPÉCIFICATIONS.	1913.	1919.	1920.	1921.	
Mines de houille	production (1,000 t.).	22,842	18,482	22,389	21,751
	valeur (1,000 fr.).	418,914	1,121,610	1,988,696	1,870,288
Fabriques de coke et d'agglomérés	product. (1,000 t.).	6,232	3,305	4,681	4,080
	valeur 1,000 fr.).	155,804	260,674	656,429	473,645
Mines métalliques	product. (1,000 t.).	152	4	17	59
	valeur (1,000 fr.).	866	71	227	357
Carrières	valeur (1,000 fr.).	70,612	58,504	211,257	200,081

Ces chiffres permettent de constater une diminution assez sensible des industries extractives.

c) *Fabrication du coke et des agglomérés de houille.* — Le nombre des fabriques de coke a sensiblement diminué.

De 41 qu'il était en 1913, il est descendu à 26 en 1920 pour remonter à 31 en 1921. Le nombre des ouvriers a également baissé : de 4,229 qu'il était en 1913; il est descendu à 3,084 en 1920 et à 2,833 en 1921.

La production a suivi le même mouvement de diminution : de 3,500,000 tonnes en 1913, elle est tombée à 1,800,000 tonnes en 1920, et à 1,400,000 tonnes en 1921.

Les fabriques d'agglomérés de houille, au contraire, sont en progression.

SPÉCIFICATIONS.	1913.	1919.	1920.	1921.
Nombre d'établissements	62	62	64	67
Nombre d'ouvriers	1,911	2,024	2,273	2,337
Production (tonnes).	2,608,640	2,547,890	2,846,370	2,676,680

d) *Mines métalliques.* — Les exploitations à ciel ouvert de minerai des prairies des provinces d'Anvers et de Limbourg sont en recul depuis 1913. Pendant cette dernière année, ces mines avaient produit 150,450 tonnes de minerai lavé d'une valeur de 741,250 francs. En 1920 et 1921, respectivement, la production a été de 12,050 et 21,190 tonnes et la valeur de 194,900 et 316,500 francs.

Quant aux mines de fer sulfuré (pyrite), elles sont en progression. Leur production qui s'élevait à 268 tonnes en 1913, a passé à 5,210 tonnes en 1920 et à 38,300 tonnes en 1921. La valeur qui était de 2,200 francs en 1913, s'est élevée à 32,450 francs en 1920, et à 220,850 francs en 1921.

Les mines de blende et de plomb (galène), qui en 1913 produisent encore 1,181 tonnes d'une valeur de 122,600 francs, n'ont rien produit depuis 1919.

2°. — Industries métallurgiques.

Fabrication de la fonte. Sidérurgie. — Au moment de l'armistice, les 54 hauts fourneaux à feu en 1913 étaient éteints.

En 1919, 13 hauts fourneaux étaient rallumés; en 1920 et 1921, leur nombre était respectivement de 28 et 27. Ces hauts fourneaux occupaient en 1913, 5,289 ouvriers; en 1919, 2,169; en 1920, 4,319; et en 1921, 3,577.

Fabrication du fer. — Le nombre de fours à puddler actifs, qui était de 110 en 1913, est tombé à 20 en 1921. La population occupée était de 10,879 en 1913; 5,910 en 1919; 10,161 en 1920 et 9,525 en 1921.

Fabrication de l'acier. — Le nombre d'établissements actifs produisant de l'acier s'élevait à 31 en 1921, contre 28 en 1913. La population ouvrière occupée était de 30,011 en 1913, 16,306 en 1919, 29,490 en 1920 et 25,358 en 1921.

Fabrication du zinc. — On comptait en 1921, 13 fonderies de zinc en activité, soit 1 de moins qu'en 1913. Par contre, le nombre d'ouvriers occupés a sensiblement diminué : de 8,529 qu'il était en 1913, il était descendu à 3,714 en 1919, à 4,779 en 1920 et à 3,701 en 1921.

9 laminoirs de zinc étaient en activité en 1921, soit 1 de moins qu'en 1913. Par contre, le nombre d'ouvriers occupés, qui était de 805 en 1913, à passé à 776 en 1919, 1,056 en 1920 et 1,015 en 1921.

Fabrication du plomb, de l'argent et du cuivre. — Le nombre d'usines actives était, en 1921, de 5 comme en 1913. Ces usines occupaient en 1913, 1,818 ouvriers; en 1919, 804; en 1920, 1,039; et en 1921, 1,393.

Le relevé ci-après donne la production comparée des diverses industries métallurgiques.

INDUSTRIES MÉTALLURGIQUES.		1913.	1919.	1920.	1921.
Fonte	product. (t.)	2,484,690	220,570	1,116,400	872,010
	valeur (1,000 fr.) . .	183,336	70,585	546,258	261,066
Fers finis	product. (t.)	304,350	68,895	161,850	159,270
	valeur (1,000 fr.) . .	43,612	35,794	150,815	92,012
Aciers finis	product. (t.)	1,857,860	353,950	1,192,450	837,030
	valeur (1,000 fr.) . .	1,262,274	221,497	1,147,234	507,265
Zinc brut (fonderies)	product. (t.)	204,220	19,860	84,260	66,150
	valeur (1,000 fr.) . .	115,545	29,538	181,778	89,391
Plomb brut	product. (t.)	53,590	4,225	16,040	29,750
	valeur (1,000 fr.) . .	24,407	3,845	28,822	34,363
Argent	product. (t.)	54	7	15	31
	valeur (1,000 fr.) . .	27,910	1,752	6,413	8,987
Cuivre	product. (t.)	1,285	1,893	7,150	5,236
	valeur (1,000 fr.) . .	262	5,611	36,643	19,967

Il en résulte que la production des industries métallurgiques est, sauf en ce qui concerne le cuivre, loin d'être aussi importante qu'avant la guerre.

3°. — Industries soumises aux droits d'accises.

Voici quelle a été la production des industries soumises aux droits d'accises.

INDUSTRIES.	1913.	1919.	1920.	1921.
Brasseries (kilolitres)	1,672,694	948,843	1,040,761	1,253,649
Vinaigrieries »	12,592	7,170	11,138	10,066
Acide acétique »	17,646	2,176	3,668	4,732
Distilleries »	73,666	13,978	29,310	43,753
Fabriques de glucoses (tonnes)	10,786	4,056	12,253	13,381
Fabriques de sucre »	226,250	152,295	232,630	258,919
Raffineries de sucre »	130,462	94,590	135,228	135,012
Fabriques de margarine »	13,349	20,748	27,711	25,386
Tabac	10,142	11,143	6,051	2,852

La production des fabriques de glucoses, de sucre et de margariné est en augmentation sur celle de 1913; par contre, celle des brasseries, des vinaigreries, des fabriques d'acide acétique, des distilleries et du tabac est en diminution.

4^o — Industrie de la pêche.

La pêche de marée a produit :

En 1913, 6,545,489 francs; en 1920, 27,380,880 francs.
En 1919, 12,738,331 francs; en 1921, 27,167,490 francs.

L'outillage se composait :

En 1913, de 453 chaloupes d'un tonnage de 8,603 portant 1,886 hommes d'équipage.
En 1919, de 207 » » 4,673 » 1,019 »
En 1920, de 336 » » 7,209 » 1,504 »
En 1921, de 364 » » 8,234 » 1,896 »

CHAPITRE XI.

LE COMMERCE EXTÉRIEUR.

§ 1^{er} — SITUATION D'AVANT-GUERRE.

Antérieurement à la guerre, notre commerce spécial avait atteint en :

En 1910 45,802,819 tonnes pour une valeur de 7,672,409 milliers de francs.
» 1911 49,067,578 » » 8,088,823 »
» 1912 52,149,572 » » 8,909,488 »
» 1913 53,541,465 » » 8,765,673 »

A part un léger fléchissement en 1913 dans la valeur de nos échanges internationaux, dû à une diminution de la valeur de nos exportations, notre commerce extérieur était en progression. La part respective des importations et des exportations s'établissait comme suit aux différentes années considérées.

ANNÉES	QUANTITÉS (tonnes)		VALEURS (milliers de francs)		IMPORTANCE RELATIVE DES IMPORTATIONS
	Importations	Exportations	Importations	Exportations	
1910	26,699,536	19,103,283	4,264,981	3,407,428	55.61
1911	29,229,853	19,837,725	4,508,473	3,580,350	55.73
1912	31,282,537	20,866,835	4,958,009	3,951,479	55.65
1913	32,656,283	20,885,182	5,049,859	3,715,814	57.61

Nos importations dépassaient nos exportations et représentaient 56 p. c. environ de la valeur de notre commerce spécial. Le volume de marchandises importées augmen-

tait plus rapidement que celui des marchandises exportées. En ce qui concerne la valeur, elle était en progression presque identique à l'importation et à l'exportation. En 1913, nos exportations étaient cependant en recul de 235 millions environ comparativement à 1912. Dans l'appréciation de ces résultats, il y a toutefois lieu de tenir compte du transit déguisé. Dans notre commerce spécial figurent en effet, tant à l'importation qu'à l'exportation, des marchandises dont il est difficile de déterminer le volume et la valeur, qui ne font l'objet d'aucune transaction commerciale en Belgique et ne font que traverser le pays.

Nos échanges internationaux se faisaient surtout avec l'Europe (85 p. c. pour le poids, 67 p. c. pour la valeur à l'importation; 89 p. c. pour le poids, 81 p. c. pour la valeur à l'exportation):

Voici pour la période 1910-1913, la répartition moyenne annuelle de notre commerce avec les 5 grandes parties du monde.

PAYS.	QUANTITÉS (tonnes)				VALEURS (milliers de francs)			
	NOMBRES ABSOLUS		CHIFFRES PROP. PROP.		NOMBRES ABSOLUS		CHIFFRES PROP. PROP.	
	Importat.	Exportat.	Imp.	Exp.	Importat.	Exportat.	Imp.	Exp.
Europe	25,418,811	17,971,562	84.82	89.08	3,124,404	2,949,840	66.55	80.51
Amérique	2,723,289	1,198,714	9.09	5.94	839,395	357,769	17.87	9.76
Asie	959,888	456,862	3.20	2.27	329,414	132,056	7.02	3.61
Afrique	314,074	375,511	1.05	1.86	121,729	87,807	2.59	2.40
Océanie.	550,779	170,607	1.84	0.85	204,725	36,028	4.36	0.98
<i>Diamants et épaves.</i>	211	"	"	"	75,657	100,271	1.61	2.74
TOTAUX.	29,967,052	20,173,256	100.00	100.00	4,695,324	3,663,771	100.00	100.00

Les pays d'Europe avec lesquels la Belgique faisait le plus d'affaires étaient l'Union douanière allemande, la France, la Grande-Bretagne et les Pays-Bas.

Voici les résultats moyens annuels du commerce spécial de la Belgique avec ces divers pays pendant la période 1910 à 1913.

PAYS	QUANTITÉS (tonnes)		VALEURS (milliers de francs)	
	Importations	Exportations	Importations	Exportations
Union douanière allemande.	9,299,689	4,539,258	660,842	947,153
France	6,637,398	8,098,795	848,494	719,677
Grande-Bretagne.	2,821,619	1,609,442	469,693	486,726
Pays-Bas	2,194,748	2,449,968	326,312	342,302
TOTAL	20,953,454	16,697,463	2,305,341	2,495,858

Dans l'ensemble du commerce spécial de la Belgique avec l'Europe, ces 4 pays représentaient à eux seuls :

82 p. c. du poids des importations.

93 p. c. du poids des exportations.

74 p. c. de la valeur des importations.

85 p. c. de la valeur des exportations.

Les produits fabriqués nous venaient pour plus de la moitié, 470 millions sur 776 millions d'Allemagne et de France. Notre commerce d'exportation de produits fabriqués vers les 4 pays d'Europe spécialement considérés, représentaient la moitié de nos exportations de produits finis (696 millions sur 1.3 milliard).

§ 2. — COMPARAISON DES RÉSULTATS DU COMMERCE SPÉCIAL
PENDANT LES ANNÉES 1919, 1920 ET 1921.

GROUPES DE MARCHANDISES.	IMPORTATIONS.			EXPORTATIONS.		
	1919.	1920.	1921.	1919.	1920.	1921.
<i>Quantités (tonnes).</i>						
Animaux vivants . . .	37,255	47,855	37,473	659	1,076	9,013
Objets d'alimentation et boissons	1,049,120	2,344,372	3,945,143	361,600	348,241	763,257
Matières brutes ou sim- plement préparées. . .	3,062,108	9,628,484	13,171,570	5,830,913	7,676,445	13,896,316
Produits fabriqués. . .	620,035	1,326,331	1,410,673	715,187	2,587,395	2,588,811
Or et argent non ouvrés et monnaies d'or et d'argent	16	16	6	14	28	31
TOTAUX.	4,768,543	13,347,058	17,664,865	6,908,373	10,613,185	17,257,428
<i>Valeurs (milliers de francs).</i>						
Animaux vivants	130,107	197,211	137,670	3,468	8,364	50,391
Objets d'alimentation et boissons	1,500,950	3,252,092	3,194,054	509,359	663,465	931,760
Matières brutes ou sim- plement préparées . . .	1,770,134	6,007,136	4,035,786	948,247	3,345,387	3,155,935
Produits fabriqués . . .	1,835,088	3,479,237	2,827,892	831,849	4,834,878	3,126,810
Or et argent non ouvrés et monnaies d'or et d'argent	9,500	6,089	2,886	7,527	9,917	8,454
TOTAUX	5,245,779	12,941,765	10,198,288	2,300,450	8,862,011	7,273,350

Le volume de nos importations et de nos exportations s'est successivement accru; en 1921, il était presque quadruple en ce qui concerne les importations et presque triple en ce qui concerne les exportations de ce qu'il était en 1919.

En ce qui concerne la valeur des importations et des exportations, après avoir fait un bond important en 1920, elle a fléchi en 1921.

Ces remarques faites, il y a lieu de ne pas tenir autrement compte des résultats de notre commerce spécial en 1919, marqué essentiellement par le réapprovisionnement du pays en objets d'alimentation, en matières premières, par l'achat de produits fabriqués et par de faibles exportations, la Belgique devant avant tout travailler pour elle-même.

La reprise et le développement des relations commerciales internationales étaient du reste avant tout liés à la restauration industrielle du pays et au rétablissement des voies de communications.

L'augmentation considérable de volume que l'on remarque en 1921 à l'importation comme à l'exportation, provient presque exclusivement de l'accroissement de nos échanges internationaux en matières premières.

En ce qui concerne la valeur, elle a diminué dans tous les groupes à l'importation, mais spécialement dans celui des matières premières; à l'exportation, seuls le groupe des animaux vivants et celui des objets d'alimentation sont en progression.

Notre balance commerciale pour les années 1920 et 1921 a été déficitaire: en 1920, le solde déficitaire était de 4,079,759 milliers de francs; en 1921, 2,924,934 milliers de francs.

En résumé, comparativement à 1920, notre commerce spécial a atteint en 1921, un tonnage beaucoup plus élevé et une valeur moindre, conséquence de la diminution de la valeur des marchandises. Il a été influencé par la situation économique générale, par notre change défavorable, par les mesures protectionnistes et par les fortes chaleurs qui ont régné pendant les mois d'été.

§ 3. — COMPARAISON DES ANNÉES 1913 ET 1921.

Depuis l'armistice, la valeur des marchandises est l'objet de fluctuations incessantes; d'autre part, depuis 1919, le système des valeurs déclarées a été généralisé dans notre statistique commerciale. Antérieurement à la guerre, c'est en recourant à des valeurs officielles qu'étaient déterminées les valeurs à attribuer aux marchandises pour lesquelles les valeurs déclarées n'étaient pas admises.

Pour la comparaison à établir entre les résultats de notre commerce extérieur d'avant guerre et d'après guerre, il est donc préférable de ne prendre en considération que le tonnage. A cet égard, la répartition d'après la nature des marchandises s'établit comme suit pour la période 1910 à 1913 (moyenne annuelle) et pour 1921.

GROUPES DE MARCHANDISES.	IMPORTATIONS		EXPORTATIONS.	
	Pér. 1910-1913 (moy. annuelle)	1921.	Pér. 1910-1913 (moy. annuelle)	1921.
<i>Nombres absolus (tonnes).</i>				
Animaux vivants	60,151	37,473	19,708	9,013
Objets d'alim. et boissons . .	4,368,866	3,045,143	1,555,155	763,257
Matières premières	24,141,226	13,171,570	15,418,381	13,896,316
Produits fabriqués.	1,395,592	1,410,673	3,179,708	2,588,811
Or et argent non ouvrés . . .				
Monnaies d'or et d'argent. . .	1,217	6	304	31
TOTAUX. . .	29,967,052	17,664,865	20,173,256	17,257,428
<i>Proportions p. c.</i>				
Animaux vivants	0.2	0.2	0.1	0.1
Objets d'alim. et boissons . .	14.6	17.2	7.7	4.4
Matières premières	80.6	74.6	76.4	80.5
Produits fabriqués.	4.6	8	15.8	15
Or et argent non ouvrés. . .	"	"	"	"
Monnaies d'or et d'argent. . .	"	"	"	"
	100.00	100.00	100.00	100.00

Il résulte de ces chiffres, que comparativement à la moyenne annuelle de la période 1910 à 1913, le commerce spécial de la Belgique présente en 1921, les diminutions suivantes :

A l'importation :

22,678 tonnes, soit 37.70 p. c. pour les animaux vivants.
 1,323,723 " " 30.29 p. c. pour les objets d'alimentation.
 10,969,656 " " 45.44 p. c. pour les matières premières.
 1,211 " " 99.47 p. c. pour l'or et l'argent non ouvrés et les monnaies d'or et d'argent.
 12,317,268 tonnes soit 41.10 p. c. au total.

A l'exportation :

10,695 tonnes soit 54.26 p. c. pour les animaux vivants.
 791,898 " " 50.92 p. c. pour les objets d'alimentation.
 1,522,065 " " 9.87 p. c. pour les matières premières.
 590,897 " " 18.50 p. c. pour les produits fabriqués.
 273 " " 89.80 pour l'or et l'argent non ouvrés et les monnaies d'or et d'argent.
 2,915,828 " " 14.45 p. c. au total.

Seuls les produits fabriqués marquent à l'importation une augmentation de 15,081 tonnes, soit 1.08 p. c.

Au total, le tonnage a diminué de 41 p. c. à l'importation et de 14 p. c. à l'exportation. Abstraction faite de l'or et de l'argent non ouvrés et des monnaies d'or et d'argent, ce sont à l'importation, les matières premières, et à l'exportation les animaux vivants et les objets d'alimentation qui ont subi les réductions les plus fortes.

La deuxième partie du tableau, qui a pour but de mettre en lumière l'importance relative aux deux époques considérées de chaque groupe de produits dans le total du commerce, fait ressortir que dans l'ensemble, la part des objets d'alimentation et des produits fabriqués a augmenté à l'importation, que celle des matières premières s'est accrue à l'exportation, tandis que celle des produits fabriqués sortis du pays est restée sensiblement la même.

Les mêmes proportions peuvent être établies en ce qui concerne la valeur, puisqu'il s'agit uniquement de faire ressortir par ces calculs la part relative de chacune des catégories de marchandises dans le total des échanges internationaux à des époques déterminées, et non de comparer entre eux les résultats d'avant guerre et d'après guerre du commerce spécial.

GROUPES DE MARCHANDISES.	IMPORTATIONS		EXPORTATIONS	
	Pér. 1910-1913 (moy. annuelle)	1921	Pér. 1910-1913 (moy. annuelle)	1921
Animaux vivants	1.3	1.4	1.2	0.7
Objets d'alimentation et bois- sons	22.7	31.3	11.0	12.8
Matières premières	53.5	39.6	48.7	43.4
Objets fabriqués	16.6	27.7	37.4	43.0
Or et argent non ouvrés et monnaies d'or et d'argent .	5.9	"	1.7	0.1
TOTAL. . .	100.0	100.0	100.0	100.0

A l'importation :

Les objets d'alimentation représentent en 1921, 31 p. c. de la valeur totale, contre 22.7 p. c. avant la guerre.

Les matières premières représentent en 1921, 39.6 p. c. de la valeur totale, contre 53.5 p. c. avant la guerre.

Les produits fabriqués, représentent en 1921, 27.7 p. c. de la valeur totale, contre 16.5 p. c. avant la guerre.

A l'exportation :

Les modifications sont moins sensibles, sauf pour les objets fabriqués, qui de 37.3 p. c. avant la guerre passent à 43 p. c. en 1921, à raison vraisemblablement de l'augmentation considérable du prix de ces objets.

Au point de vue du tonnage, notre commerce spécial avec les 5 grandes parties du monde s'établissait comme suit pour la période 1910-1913 et pour l'année 1921.

PAYS.	IMPORTATIONS.		EXPORTATIONS.	
	Pér. 1910-1913 (moy. annuelle)	1921.	Pér. 1910-1913 (moy. annuelle)	1921.
	Tonnes.	Tonnes.	Tonnes.	Tonnes.
Europe	25,418,811	14,028,016	17,971,562	15,442,808
Amérique	2,723,289	2,694,676	1,198,704	487,068
Asie	959,888	487,557	456,862	206,191
Afrique	314,074	271,656	375,511	219,757
Océanie	550,779	179,949	170,607	69,559
Epaves, etc.	211	3,011	»	»
Provisions de bord (1)	»	»	»	832,045
TOTAL.	29,967,052	17,664,865	20,173,256	17,257,428

Il résulte de ces chiffres, que comparativement à la moyenne annuelle de 1910 à 1913, notre commerce spécial avec les 5 grandes parties du monde, de même que notre commerce total accuse, en 1921, les diminutions suivantes :

A L'IMPORTATION.

A L'EXPORTATION.

Europe.	11,390,795 tonnes soit	44.8 p. c. ;	2,528,754 tonnes, soit	14.1 p. c.
Amérique.	28,613	» 1.1 p. c. ;	711,636	» 59.4 p. c.
Asie	472,331	» 49.3 p. c. ;	250,671	» 54.9 p. c.
Afrique	42,418	» 13.5 p. c. ;	135,754	» 41.5 p. c.
Océanie	370,830	» 67.3 p. c. ;	101,048	» 59.2 p. c.
Ensemble du commerce.	12,302,187	» 41.1 p. c. ;	2,915,828	» 14.5 p. c.

Le volume de nos importations a diminué dans de très fortes proportions avec l'Océanie, l'Europe et l'Asie; celui de nos exportations avec les pays hors d'Europe s'est considérablement réduit. Envisagé au point de vue de son importance relative dans l'ensemble de nos relations d'échanges internationales, le commerce de chacune des grandes divisions du monde se présente comme suit aux deux époques reprises, sous le rapport du volume et sous celui de la valeur.

(1) Avant 1920, les provisions de bord étaient confondues avec les autres marchandises de même nature; le pays de destination était déterminé par le pavillon du navire exportateur. En 1921, 819 mille 700 tonnes de charbon de terre représentant une valeur de 104,739,000 francs sont comprises parmi les provisions de bord.

PAYS.	QUANTITÉS				VALEURS			
	IMPORTATIONS		EXPORTATIONS		IMPORTATIONS		EXPORTATIONS	
	1910-13 moy. an.	1921	1910-13 moy. an.	1921	1910-13 moy. an.	1921	1910-13 moy. an.	1921
Europe.	84.8	79.4	89.1	89.5	66.6	61.6	80.5	84.5
Amérique.	9.1	15.3	5.9	2.8	17.9	29.3	9.8	6.6
Asie	3.2	2.8	2.3	1.2	7.	4.5	3.6	3.1
Afrique.	1.1	1.5	1.9	1.3	2.6	2.	2.4	3.2
Océanie.	1.8	1.	0.8	0.4	4.4	2.5	1.	1.
Epaveset diamants	"	"	"	"	1.5	0.1	2.7	"
Prov. de bord . .	"	"	"	4.8	"	"	"	1.6
TOTAUX.	100.0	100.0	100.0	100.0	100.0	100.0	100.0	100.0

Après comme avant la guerre, c'est l'Europe qui vient de loin en tête de l'importation et c'est également en Europe que la Belgique continue à envoyer la majeure partie de ses produits.

En ce qui concerne les quantités, la part proportionnelle de l'Europe a baissé à l'importation et est restée sensiblement identique à l'exportation; celle de l'Amérique s'est accrue à l'importation et a diminué à l'exportation.

L'examen des proportions relatives à la valeur donne lieu aux constatations suivantes :

A l'importation, la part proportionnelle de l'Europe, de l'Asie et de l'Océanie a diminué; celle de l'Amérique s'est élevée;

A l'exportation, la part de l'Europe et de l'Afrique a augmenté, tandis que celle de l'Amérique a baissé.

L'Union douanière allemande, la France, la Grande-Bretagne et les Pays-Bas sont encore en 1921, les pays d'Europe avec lesquels la Belgique fait le plus d'affaires.

DÉSIGNATION	ZOLLVEREIN	FRANCE	GRANDE-BRETAGNE	PAYS-BAS	TOTAL
<i>Importations.</i>	<i>Quantités (tonnes).</i>				
1910-1913 (moyenn. ann.)	9,299,689	6,637,398	2,821,619	2,194,748	20,953,454
1921	5,635,127	3,022,920	1,242,665	2,035,673	11,936,385
DIFFÉRENCE. . .	-3,664,562	-3,614,478	-1,578,954	-159,075	-9,017,069
PROPORTION % . .	-39.4	-54.4	-55.9	-7.3	-43.0
<i>Exportations.</i>					
1910-1913 (moyenn. ann.)	4,539,258	8,098,795	1,609,442	2,449,968	16,697,463
1921	873,877	7,012,245	2,048,466	3,805,401	13,739,989
DIFFÉRENCE. . .	-3,665,381	-1,086,550	+ 439,024	+1,355,433	-2,957,474
PROPORTION % . .	-80.7	-13.4	+27.3	+55.3	-17.7

DÉSIGNATION	ZOLLVEREIN	FRANCE	GRANDE-BRETAGNE	PAYS-BAS	TOTAL
<i>Importations.</i>	<i>Valeurs (milliers de francs)</i>				
1910-1913 (moyenn. ann.)	660,842	848,494	469,693	326,312	2,305,341
1921	1,408,957	1,784,539	1,196,935	951,940	5,342,371
<i>Exportations.</i>					
1910-1913 (moyenn. ann.)	947,155	719,677	486,726	342,302	2,495,858
1921	1,096,872	1,638,760	1,279,066	954,443	4,969,141

Les transactions commerciales de ces 4 pays avec la Belgique représentent dans l'ensemble du commerce de l'Europe avec notre pays, en 1921 :

85 % du volume des importations, contre	82 % en 1910-1913 (moyenne annuelle).
89 % du volume des exportations, contre	93 % " " "
85 % de la valeur des importations, contre	74 % " " "
81 % de la valeur des exportations, contre	85 % " " "

La valeur relative des marchandises venant de nos voisins s'est donc encore accrue, celle de nos exportation chez eux a baissé.

Il y a lieu de remarquer ici que dans le classement général des pays d'après l'importance de leurs relations commerciales avec notre pays, les États-Unis qui occupaient à l'importation le 4^e rang avant la guerre, passent au 2^e en 1921; que la France et la Grande-Bretagne, qui avaient les n^{os} 1 et 3 à l'exportation, tiennent en 1921 les 1^{er} et 2^e rangs, l'Union douanière allemande reculant du 1^{er} au 3^e rang.

Au point de vue de tonnage, notre commerce spécial avec nos principaux clients et fournisseurs d'Europe accuse, en 1920, les différences proportionnelles suivantes comparativement à la moyenne annuelle de la période 1910-1913 :

	IMPORTATION.	EXPORTATION.
Zollverein	—39.4	—80.7
France	—54.4	—13.4
Grande-Bretagne	—55.9	+27.3
Pays-Bas	— 7.3	+55.3
TOTAL	—43.0	—17.7

C'est dans notre commerce avec la France que les modifications les plus importantes se sont produites quant à la nature de nos transactions. *A l'importation*, l'importance relative des matières premières a passé, de 94 p. c. en 1910-1913, à 79 p. c. en 1921 pour le poids; de 39 p. c. en 1910-1913, à 35 p. c. en 1921 pour la valeur. Celle des produits fabriqués, de 2.8 p. c. en 1910-1913 à 14 p. c. en 1921 pour le poids; de 20.3 p. c. en 1910-1913 à 48.9 p. c. en 1921 pour la valeur. *A l'exportation*, pour les matières premières, de 62.5 p. c. en 1910-1913, à 55.8 p. c. pour la valeur; pour les produits fabriqués, de 17.6 p. c. en 1910-1913, à 33.1 p. c. pour la valeur.

CHAPITRE XII.

VOIES DE COMMUNICATION ET TRANSPORTS.

§ 1^{er}. — CHEMINS DE FER.

a) *Chemins de fer de l'État. — Développement.* — La longueur totale en mètres des lignes de chemin de fer exploitées par l'État en Belgique était la suivante au 31 décembre 1913, 1919 et 1920.

SPÉCIFICATIONS.	1913	1919	1920
Lignes construites par l'État ou pour son compte	1,759,253	1,770,690	1,787,597
» » pendant la guerre	—	59,538	59,538
» des districts d'Eupen-Malmédy	—	—	173,984
» rachetées	2,349,846	2,332,046	2,370,255
Autres lignes exploitées par l'État.	259,377	259,377	241,147
LONGUEUR TOTALE DES LIGNES EXPLOITÉES PAR L'ÉTAT	4,368,476	4,421,651	4,632,521

L'augmentation que l'on constate en 1919 et en 1921 provient presque exclusivement des lignes construites pendant la guerre et des lignes des cantons rédimés. L'écart existant entre la longueur des lignes rachetées en 1919 et 1920 s'explique par le fait que c'est surtout au cours de 1920 que le réseau endommagé par les Allemands a été remis en état.

Mouvement. — Le mouvement sur les chemins de fer de l'État a été en 1913 et 1920 :

	1913	1920
Voyageurs (milliers)	204,541	204,801
Bagages (quintaux)	670,179	643,096
Petites marchandises (quintaux)	7,878,804	9,184,139
Grosses marchandises (tonnes)	66,541,975	50,257,962

Résultats financiers de l'exploitation. — Les recettes d'exploitation en milliers de francs ont été :

	EN 1913 (chiffres prov.)	EN 1919 (chiffres prov.)
Voyageurs	112,960	139,094
Bagages	2,958	3,601
Marchandises, finances et équipages	227,814	194,831
Autres recettes et produits extraord.	1,697	75,676
TOTAL DES RECOUVREMENTS EFFEC- TUÉS	342,035	413,202

Les dépenses d'exploitation ont été respectivement pour 1913 et 1919 de 222,416 et 530,352 milliers de francs. Il en résulte que les recettes nettes d'exploitation ont été de 119,619 milliers de francs en 1913, tandis que le déficit a été en 1919 de 117,150 milliers de francs. Le coefficient d'exploitation (rapport des dépenses d'exploitation au total des recettes) a été de 65,03 p. c. en 1913 et de 128,35 en 1919.

b) *Chemins de fer exploités par des compagnies.* — *Développement.* — La longueur totale en mètres des chemins de fer exploités en Belgique par des compagnies a été :

En 1913, de 307,964 mètres.
 » 1919 et 1920, de 304,999 »

Mouvement. — Abstraction faite en 1919 et 1920 de la ligne Tavier à Ambresin non exploitée, le mouvement sur les chemins de fer exploités par les compagnies se chiffre comme suit :

SPÉCIFICATIONS.	1913	1919	1920
Voyageurs (milliers)	19,709	10,265	18,526
Bagages (quintaux)	132,914	108,600	107,604
Petites marchandises (quintaux)	1,794,089	776,589	897,012
Grosses marchandises (tonnes)	21,884,586	7,202,416	20,159,649

Résultats financiers de l'exploitation. — Les recettes d'exploitation en milliers de francs, ont été :

	EN 1913	EN 1920
Voyageurs	8,258	16,435
Bagages	399	699
Petites marchandises	2,277	3,515
Grosses marchandises	21,781	51,777
Autres recettes et produits extraord.	3,753	8,322
TOTAL	36,468	80,748

Les dépenses d'exploitation ayant été pour 1913 et 1920 respectivement de 15,558 et 59,634 milliers de francs, il en résulte que les recettes nettes se sont élevées pour ces 2 années à 20,910 et 21,114 milliers de francs.

Le coefficient d'exploitation (rapport des dépenses d'exploitation au total général des recettes) a été de 42,66 p. c. en 1913 et 73,85 p. c. en 1920.

c) *Chemins de fer vicinaux.* — *Développement.* — La longueur moyenne annuelle exploitée s'est élevée :

En 1913, à 4110,86 kilomètres; en 1920, à 4296,42 kilomètres.
 En 1919, à 4280,67 kilomètres; en 1921, à 4308,45 kilomètres.

Mouvement. — Le mouvement sur les chemins de fer vicinaux s'établit comme suit:

SPÉCIFICATIONS.	1913	1919	1920	1921
Voyageurs (milliers)	101,582	132,678	127,500	156,547
Bagages (expéditions)	197,791	559,637	530,267	710,802
Marchandises (tonnes)	7,359,000	5,081,296	9,002,537	11,593,902

Résultats financiers. — Les recettes d'exploitation ont été, en milliers de francs.

SPÉCIFICATIONS.	1913	1919	1920	1921
Voyageurs	20,316	34,496	48,450	62,618
Bagages	89	325	440	640
Marchandises, finances et valeurs	7,359	6,606	17,105	23,189
Produits divers	437	419	940	3,370
TOTAL	28,201	41,846	66,935	89,817

Les dépenses d'exploitation ayant été respectivement pendant les mêmes années de 20,260, 35,961, 65,246 et 90,506 milliers de francs, il en résulte que les recettes nettes se sont élevées en 1913, à 7,941, en 1919 à 5,885, en 1920 à 1,689 milliers de francs. En 1921, les dépenses ont dépassé les recettes de 689,000 francs.

Le coefficient d'exploitation a donc été en 1913, de 71.84 p. c., en 1919 de 8.91, en 1920 de 97.48 et en 1921, de 100.77 p. c.

§ 2. — TRANSPORTS PAR EAU.

a) *Navigation maritime.* — Voici quel a été le nombre et le tonnage des navires (chargés et sur lest réunis) qui ont effectué les transports maritimes :

NOMBRE DE NAVIRES.	1913	1919	1920	1921
<i>Entrés en Belgique :</i>				
Nombre	11,717	4,598	9,215	11,192
Tonnage	17,097,515	4,781,919	11,685,223	14,916,931
<i>Sortis de Belgique :</i>				
Nombre	11,722	4,478	9,164	11,024
Tonnage	17,085,534	4,545,688	11,547,794	14,649,905

La part d'intervention des navires à voile dans le tonnage est devenu presque insignifiante; les navires belges comptent dans les nombres ci-dessus pour :

NOMBRE DE NAVIRES.	1913	1919	1920	1921
<i>Entrés en Belgique :</i>				
Nombre	2,041	870	1,683	1,447
Tonnage	2,000,004	926,840	1,587,364	1,408,596
<i>Sortis de Belgique :</i>				
Nombre	2,047	851	1,665	1,362
Tonnage	2,012,740	906,633	1,548,990	1,266,386

Nos relations maritimes sont restées importantes avec la Grande-Bretagne, les États-Unis d'Amérique, Hambourg, l'Inde britannique, la République Argentine et l'Australie; elles sont en très sérieuse diminution avec Brême, la Russie et le Japon; par contre, elles sont en notable progression avec les Pays-Bas et la France.

Le mouvement des ports les plus visités ressort des chiffres suivants :

PORTS.	NOMBRE DE NAVIRES.				TONNAGE.			
	1913	1919	1920	1921	1913	1919	1920	1921
<i>Entrée :</i>								
Anvers	7,134	3,742	7,219	8,079	14,139,615	4,263,823	10,419,051	12,897,538
Gand	1,367	327	762	1,359	1,063,462	217,326	533,239	1,022,416
Ostende	1,793	505	1,047	1,224	1,154,014	297,396	646,627	724,912
<i>Sortie :</i>								
Anvers	7,142	3,633	7,169	7,958	14,135,935	4,034,524	10,282,444	12,702,985
Gand	1,363	323	761	1,345	1,060,906	214,226	531,827	999,331
Ostende	1,795	500	1,048	1,210	1,154,564	293,564	647,230	705,064

b) *Marine marchande.* — Notre marine marchande comprenait :

En 1913, 124 unités jaugeant ensemble	236,136 tonneaux.
En 1920, 193 " " "	343,738 "
En 1921, 207 " " "	388,650 "

Il y a donc de 1913 à 1921, une augmentation de 83 navires et de 152,514 tonneaux de jauge.

c) *Service des paquebots d'Ostende à Douvres.* — Ces paquebots ont transporté :

SPÉCIFICATIONS.	1913	1919	1920	1921
Voyageurs	253,893	153,831	255,784	257,351
Colis postaux et bagages (tonnes)	5,402	2,943	4,031	2,639

Les résultats financiers de l'exploitation font ressortir une augmentation considérable du déficit.

SPÉCIFICATIONS.	1913	1919	1920	1921
Recettes	2,228,698	2,837,045	7,535,009	7,914,358
Dépenses	3,888,051	3,665,810	12,988,668	13,876,656

d) *Émigration par le port d'Anvers.* — Le relevé ci-après donne le nombre des émigrants partis par le port d'Anvers.

NOMBRE D'ÉMIGRANTS.	1913	1919	1920	1921
Belges	7,590	1,967	9,384	2,200
Étrangers	106,882	100	28,648	54,527
TOTAL	114,472	2,067	38,032	56,727

La plupart de ces émigrants se sont embarqués à destination de l'Amérique du Nord. Leur nombre s'est élevé à 112,100 en 1913, à 2,021 en 1919, à 37,816 en 1920 et à 55,804 en 1921.

§ 3. — POSTES.

Les services de la poste étaient assurés en 1913, par 1,688 bureaux de postes, en 1919 par 1,744, en 1920 par 1,740, en 1921 par 1,730. Les agents postaux étaient au nombre de 12,068 en 1913, 12,577 en 1919, 14,126 en 1920 et 14,696 en 1921.

Le relevé ci-après donne le mouvement des postes pendant les années 1913, 1920 et 1921.

SPÉCIFICATIONS.	1913	1920	1921
Lettres privées	238,529,775	265,728,328	271,913,443
Lettres de service	39,395,845	50,907,414	65,020,920
Cartes postales	131,376,478	113,780,631	104,439,011
Cartes de visite sous enveloppes ouvertes . .	10,805,132	4,566,952	4,165,252
Journaux	201,307,776	198,652,836	231,479,492
Imprimés	295,248,694	142,792,277	159,705,000
Échantillons	12,272,952	7,450,906	7,879,546
Papiers d'affaires	4,798,920	4,468,163	3,974,316
Mandats-poste	4,178,503	2,353,781	2,001,165
Bons de poste	2,151,716	722,873	637,178
Effets de commerce (encaissements)	3,921,433	626,900	646,825
» » (acceptation)	48,398	8,384	7,623
Quittances déposées	15,429,487	7,667,487	5,420,674
Coupons et titres amortis (encaissements) .	92,485	37,725	31,644
Abonnements souscrits	947,260	1,668,350	2,123,053
Permis de pêche	104,170	119,459	133,755
Exprès (envois de toute nature)	362,914	4,031,039	2,674,646
Lettres et cartes postales tombées au rebut .	518,653	360,498	373,830

L'administration des postes prête son concours à la Caisse Générale d'Épargne et de Retraite pour les opérations d'épargne depuis le 1^{er} janvier 1870, pour les opérations de retraite depuis le 16 novembre 1890, pour les opérations d'assurances depuis le 1^{er} février 1897.

Voici l'importance de l'intervention de la poste dans ces diverses opérations :

NATURE DES OPÉRATIONS.	1913		1920		1921	
	Nombre.	Montant (milliers de francs).	Nombre.	Montant (milliers de francs).	Nombre.	Montant (milliers de francs).
<i>Caisse d'épargne.</i>						
Versements.	3,589,187	284,571	3,272,228	517,264	3,356,099	510,226
Remboursements	1,349,539	267,187	762,654	364,860	783,607	349,930
Livrets au 31 décembre	2,673,286	954,228	3,016,164	1,321,614	3,260,262	1,525,948
<i>Caisse de retraite.</i>						
Versements.	862,047	8,584	78,639	1,555	72,537	1,425
Paiements	127,770	3,664	161,397	6,455	166,344	7,790
<i>Caisse d'assurances.</i>						
Versements.	9,747	755	6,274	1,093	6,521	978
Paiements	155	76	208	168	182	180

Le fléchissement que l'on remarque dans le nombre des versements à la Caisse de Retraite est causé par le versement direct au Compte chèques postaux de la Caisse de retraite de sommes déposées par les sociétés mutualistes.

Le 16 avril 1913, la poste a inauguré le service des chèques qui a rapidement pris un développement considérable.

SPÉCIFI- CATIONS.	1913		1919		1920		1921	
	Nom- bre.	Mon- tant.	Nombre.	Montant.	Nombre.	Montant.	Nombre.	Montant
		1,000 fr.		1,000 fr.		1,000 fr.		1,000 fr.
Opérations. (Versements, chèques, etc.)	»	1,231,716	3,186,160	7,939,705	9,460,934	54,229,631	15,918,409	55,732,512
Comptes au 31 décembre.	4542	14,266	16,463	115,371	35,610	366,848	65,514	714,772

Les résultats financiers du service des postes s'établissent comme suit en milliers de francs pour les années 1912, 1919, 1920 et 1921, les renseignements pour 1913 n'ayant pu être recueillis en ce qui concerne les dépenses :

SPÉCIFICATIONS.	1912.	1919.	1920.	1921.
Recettes	43,419	35,259	64,600	89,999
Dépenses	23,912	39,092	113,745	135,264
Excédent { des recettes . . .	19,507	—	—	—
{ des dépenses . . .	—	3,833	49,145	45,265

L'exploitation des services de la poste, qui avant la guerre laissait un bénéfice dont le montant s'élevait d'année en année, est depuis l'armistice largement déficitaire.

§ 4. — TÉLÉGRAPHES.

Le réseau télégraphique a repris son importance d'avant guerre ainsi qu'il résulte des chiffres ci-après :

SPÉCIFICATIONS.	1913.	1919.	1920.	1921.
Longueur kilométrique :				
des fils conducteurs	42,655	24,353	33,870	44,251
des lignes télégraphiques. . .	8,131	5,714	6,932	8,221

Au point de vue des bureaux, du personnel et du matériel, voici comment se répartissent les données statistiques recueillies :

SPÉCIFICATIONS.	1913.	1919.	1920.	1921.
Nombre des agents (télégraphiques et auxiliaires) . . .	14,900	13,615	14,900	15,567
Appareils en service.	2,974	2,034	3,102	2,631
Bureaux télégraphiques	1,514	1,240	1,602	1,649
Bureaux de dépôt.	987	903	903	978

Voici quel a été le mouvement des correspondances télégraphiques :

NOMBRE DES TÉLÉGRAMMES.	1913.	1919.	1920.	1921.
Privés. { intérieurs . . .	4,067	4,409	4,616	3,449
{ internationaux	4,244	2,858	4,196	4,310
{ en transit . . .	686	45	569	975
De service	16,829	11,195	14,657	11,659
TOTAUX.	25,826	18,507	24,038	20,393

LXXXVIII

Les résultats financiers de l'exploitation ont été en milliers de francs.

SPÉCIFICATIONS.		1913.	1920.	1921.
Recettes	des télégraphes	6,264	18,230	21,050
	diverses	743	1,814	2,273
	totales	7,007	20,044	23,323
Dépenses		5,427	30,770	30,447
Excédent	des recettes	1,580	—	—
	des dépenses	—	10,726	7,124

L'exploitation des télégraphes se solde depuis la fin de la guerre par un déficit important.

§ 5. — TÉLÉPHONES.

Les renseignements pour 1919 et 1920 n'ayant pu être établis, les chiffres ci-après ne s'appliquent qu'au développement du réseau téléphonique des années 1913 et 1921.

Longueur kilométrique des fils :

	1913	1921
	—	—
Service régional	279,595	537,635
Service à grande distance	37,628	33,814
Service international	8,599	11,626

Il y avait en 1913, 275 bureaux centraux et 289 bureaux publics, en 1921, 310 bureaux centraux et 410 bureaux publics.

Le nombre des abonnements au service régional était en 1913, de 51,009; en 1921, de 61,932.

Le personnel du service de la téléphonie comptait en 1913 et en 1921, respectivement 1,686 et 2,671 fonctionnaires, employés et agents subalternes.

Le mouvement téléphonique, non compris les avis d'appel téléphonique s'établit comme suit :

SPÉCIFICATIONS.	1913.	1919.	1920.	1921.
<i>Service régional :</i>				
Nombre de conversations (en milliers)	142,395	21,964	73,210	95,135
Nombre de télégr. téléphonés	2,787	738	1,779	1,905
<i>Service à grande distance interne :</i>				
Nombre de conversations (en milliers)	1,804	641	1,953	2,952
<i>Service international :</i>				
Nombre des conversations (en milliers)	653	55	574	857

Les résultats financiers de l'exploitation peuvent se résumer de la manière ci-après, en milliers de francs.

SPÉCIFICATIONS.	1913.	1920.	1921.
<i>Recettes :</i>			
Service régional	12,072	21,010	26,409
Service à grande distance interne.	2,094	3,891	5,739
Service international.	1,442	2,404	3,503
TOTAL	15,608	27,305	35,651
<i>Dépenses :</i>			
Excédent.	13,990	28,316	26,849
{ des recettes. . .	1,618	—	8,802
{ des dépenses . .	—	1,011	—

§ 6. — RADIOTÉLÉGRAPHIE.

Le nombre des stations radiotélégraphiques qui n'était que de 20 en 1913, s'est successivement élevé en 1919 à 54, en 1920 à 70, et en 1921 à 125.

Le nombre des appareils téléphoniques était en 1913, de 21, en 1919 de 90, en 1920 de 128, et en 1921 de 129.

En 1913, la radiotélégraphie occupait un personnel de 34 agents; en 1919, 1920 et 1921, le nombre des agents s'est respectivement élevé à 137, 237, 176.

Le mouvement de la radiotélégraphie ressort des chiffres suivants :

SPÉCIFICATIONS	1913.	1919.	1920.	1921.
Entre les stations de bord belges	6,245	6,171	20,114	17,780
» » étrangères	2,363	1,864	7,266	8,494
» » belges ou entre ces stations et les stations de bord étrangères	1,539	698	976	1,221
Radiotélégrammes de service.	4,482	1,553	1,946	2,506

Les dépenses d'exploitation se sont élevées en 1913, à 45,909 francs; en 1920, à 275,665 francs et en 1921, à 357,268 francs.

Les recettes au profit de l'État ont atteint en 1913, 7,547 francs, en 1920, 146,428 francs, et en 1921, 144,467 francs.

CONGO BELGE.

LE GOUVERNEMENT COLONIAL.

RÉGIME POLITIQUE ET ADMINISTRATIF.

La Colonie du Congo a été annexée à la Belgique à la suite du traité passé avec l'État Indépendant du Congo. La Belgique y exerce le pouvoir souverain depuis le 15 novembre 1908.

Le Gouvernement métropolitain est assumé par le Roi, assisté d'un Ministre des Colonies nommé par lui et responsable devant le Parlement. Le Roi exerce le pouvoir législatif par voie de décrets, sauf quant aux objets qui sont réglés par la loi. Il exerce le pouvoir exécutif par voie de règlements et d'arrêtés. Un Conseil colonial, composé de 14 membres et présidé par le Ministre des Colonies, délibère sur les questions qui lui sont soumises.

Le Roi est représenté, dans la Colonie, par un Gouverneur Général, assisté d'un ou de plusieurs Vice-Gouverneurs généraux et d'un certain nombre de directeurs, placés à la tête des principaux services de l'administration. Le pouvoir judiciaire est placé sous la direction du Gouverneur Général, représentant le Ministre des Colonies dans les attributions du pouvoir exécutif en matière judiciaire (1).

Le Gouverneur Général exerce, par voie d'ordonnances, le pouvoir exécutif qui lui est délégué. Bien que, en principe, il ne puisse prendre de disposition législative, il est autorisé, en cas d'urgence, à suspendre, temporairement, l'exécution de certains décrets et à prendre des ordonnances ayant force de loi. Depuis 1913, il est chargé d'élaborer, avec l'aide d'une Commission du budget, un projet de budget local qui sert de base pour établir le budget définitif.

Le budget est présenté chaque année aux Chambres législatives accompagné d'un rapport annuel sur l'administration et la situation générale de la Colonie. Les Chambres votent le budget, et, après la vérification de la Cour des Comptes, les comptes arrêtés de l'exercice écoulé.

TERRITOIRE.

Les frontières de la Colonie du Congo belge ont un développement de 9,165 kilomètres dont 40 seulement de frontière maritime.

(1) Loi du 10 août 1921 et arrêté ministériel du 30 septembre 1921.

Le territoire est divisé en 4 provinces, qui sont : la province du Congo-Kasai, la province de l'Equateur, la province Orientale et la province du Katanga.

Les provinces sont divisées en districts, savoir :

La province du Congo-Kasai : les districts du Bas et du Moyen-Congo, le Kwango, le Kasai et le Sankuru.

La province de l'Equateur : les districts de l'Equateur, de la Lulonga, du lac Léopold II, des Bangala et de l'Ubangi.

La province Orientale : les districts de Stanleyville, du Bas et du Haut-Uele, de l'Aruwimi, du Kivu, de l'Ituri, du Maniema et de la Lowa (1).

La province du Katanga : les districts du Haut-Luapula, du Tanganika-Moero, du Lomami et de la Lulua.

Les districts sont divisés en territoires.

Le Roi détermine le nombre, la dénomination, les limites des provinces et des districts. Le Gouverneur Général détermine le nombre, la dénomination, les limites et le chef-lieu des territoires.

POPULATION.

La population de race blanche a plus que doublé de 1910 à 1921; elle s'élève en cette dernière année à 8,218 perzonne, dont plus de la moitié (57.7 p. c.) sont belges; les Anglais représentent 11.6 p. c. de la population; les Portugais 8.2 p. c., les Italiens 4.3 p. c., les Grecs et les Américains 3.8 et 3.7 p. c. Cette population est répartie surtout dans les provinces du Congo-Kasai (2,716) et du Katanga (3,286), la région d'Elisabethville (Haut-Luapula) groupant avec ses 2,668 habitants le tiers de l'ensemble de la population blanche.

La population des indigènes peut être évaluée approximativement à 15 millions d'habitants appartenant, en grande majorité, à la race bantu. Dans le Nord-Est habitent quelques tribus nubiennes et nigritiques; enfin, dispersés dans la grande forêt, subsistent de petits groupes de négrières ou nains.

Les dialectes sont si nombreux et si localisés qu'ils rendent les relations difficiles. Certains dialectes se sont généralisés et sont devenus de véritables langues commerciales parlées par la population flottante. Il en est ainsi du fiote dans le Bas-Congo et du Bangala dans le Haut-Congo, à l'exception de la Province Orientale, où domine le Swahili, apporté de l'Est par les arabisés.

La religion des natifs se résume en un grossier fétichisme.

En vue de l'instruction des indigènes, le Gouvernement a fondé un certain nombre d'établissements : deux colonies scolaires destinées aux orphelins délaissés ou abandonnés, une école de candidats commis, une école de sergents comptables, une école d'infirmiers et quatre écoles professionnelles. Des écoles primaires du Gouvernement ont été et seront prochainement ouvertes à Boma, Léopoldville, Lusambo, Inongo, Buta, etc. Indépendamment de ces institutions gouvernementales, existent des colonies scolaires et des écoles créées par l'initiative des missionnaires.

(1) Le district de la Lowa a été supprimé par arrêté royal du 2 juillet 1922.

Depuis l'arrêté royal du 6 juillet 1922, art. 5, le nombre des provinces et leurs limites sont déterminés par le Roi : le nombre des districts et des territoires sont déterminés par le Gouverneur Général.

MARIAGES, NAISSANCES, DÉCÈS.

Le nombre des mariages contractés au Congo parmi la population de la race blanche, bien que s'élevant progressivement (3 en 1910, 38 en 1921) reste peu élevé; 33 de ces mariages ont été contractés dans les provinces Congo, Kasai et Katanga. Les naissances d'enfants blancs de 15 en 1910 passent à 165 en 1921 dont 30 pour le Congo-Kasai et 99 pour le Katanga.

Le pourcentage des décès s'est sensiblement abaissé de 1910 à 1921 : 3.3 p. c. contre 1.9; ce pourcentage est sensiblement égal entre les belges et les autres personnes de la race blanche. Le Katanga présente en 1921 une proportion de décès de 2.3 p. c.; mais celle-ci a été en cette année fortement influencée par les décès d'enfants et de personnes de moins de 20 ans (31 sur un chiffre total de 75 décès); calculée sur les seuls adultes, la proportion de mortalité au Katanga est cette année de 1.3 p. c.

JUSTICE (1).

L'organisation judiciaire comprend des tribunaux ayant compétence en matière civile, commerciale et répressive et des juridictions ne pouvant statuer qu'en matière pénale.

On distingue dans la première catégorie :

1° Sept tribunaux de première instance (Boma, Léopoldville, Coquilhatville, Buta, Stanleyville, Lusambo et Elisabethville);

2° Les juridictions des officiers du ministère public, docteurs en droit;

3° Les tribunaux d'appel (Boma et Elisabethville);

Les juridictions à caractère exclusivement répressif sont :

1° Les tribunaux de police (un par territoire);

2° Les tribunaux territoriaux au nombre de 12;

3° Les conseils de guerre au nombre de 23;

4° Les conseils de guerre d'appel au nombre de 7.

Le personnel judiciaire comprend 50 magistrats et 42 agents de l'ordre judiciaire.

FINANCES.

Le budget du Congo belge pour les exercices 1920 et 1921 se présente comme suit (milliers de francs).

ÉVALUATION DES RECETTES.		DÉPENSES ORDINAIRES (montant des crédits).
1920 :	61,687	67,545
1921 :	67,511	82,611

Il y a lieu d'y joindre les dépenses extraordinaires : 27 millions en 1920, 87 millions en 1921, un crédit de 60 millions étant prévu cette année pour l'entreprise de grands travaux publics : chemins de fer, routes, transports fluviaux. — Aux recettes,

(1) Le décret du 9 juillet 1923 et l'arrêté royal du 11 juillet 1923 ont modifié l'organisation judiciaire.

les principaux postes sont constitués par l'impôt indigène 16 millions en 1920; 17 1/2 millions en 1921; le produit des mines : 16 millions; le produit net des douanes, accises et entrepôts : 13 millions (1920), 17 1/2 millions (1921). — Aux dépenses notons les crédits affectés à l'instruction publique qui de 1,300,000 francs (1920) passent à 1,730,000 en 1921 et ceux affectés à l'hygiène 4,300,000 (1920) et 6,700,000 francs en 1921.

COMMERCE.

Le commerce spécial du Congo se traduit, en général, comme le montre le tableau ci-après, par un excédent des exportations sur les importations :

ANNÉES.	IMPORTATIONS	EXPORTATIONS	EXCÉDENT	IMPORTATIONS	EXPORTATIONS	EXCÉDENT
	TOTALES	TOTALES	des	de la	vers la	des
	(milliers de fr.)	(milliers de fr.)	EXPORTATIONS	BELGIQUE	BELGIQUE	EXPORTATIONS
				(milliers de fr.)	(milliers de fr.)	
1901-1910 (moy. annuelle.)	23,772	54,339	30,567	17,168	50,087	32,919
1911.	48,633	54,052	5,419	31,435	47,566	16,131
1912.	54,233	59,926	5,693	35,866	54,183	18,317
1919.	85,681	204,146	118,465	5,247	78,010	72,763
1920.	237,534	315,245	77,711	98,913	207,715	108,802
1921.	276,027	217,980	— 58,047 (exc. d'imp.)	117,360	105,787	— 11,573 (exc. d'imp.)

Ces chiffres accusent une progression continue du commerce de la Colonie; il y a lieu naturellement de tenir compte, pour les années postérieures à la guerre, de la dévalorisation du franc; on remarquera, toutefois, que le commerce de la Belgique avec le Congo n'a pas encore repris la situation qu'il avait avant la guerre. Le tableau suivant, qui donne le pourcentage de la participation de la Belgique dans le commerce du Congo, l'établit d'ailleurs plus nettement :

ANNÉES.	MARCHANDISES	MARCHANDISES
	(VALEURS) IMPORTÉES DE BELGIQUE.	(VALEURS) EXPORTÉES VERS LA BELGIQUE.
1901-1910 (moyenne annuelle) . . .	72.2	92.0
1911.	64.6	88.0
1912.	66.1	90.4
1919.	6.2	38.2
1920.	41.6	65.9
1921.	42.5	48.6

Les marchandises du Congo étaient donc pour la période d'avant-guerre exportées vers la Métropole à concurrence des 9/10, les importations de Belgique variant de 60 à 70 p. c. des importations totales.

Le tableau ci-après donne la valeur (en milliers de francs) des principaux produits exportés par la Colonie :

NATURE DES PRODUITS.	1906 à 1910 (moy. ann.).	1911	1912	1913	1919	1920	1921
Cacao non préparé.	927	896	1,115	1,435	2,839	1,236	1,305
Café.	48	3	2	20	509	307	62
Caoutchouc	43,367	34,427	34,796	17,698	5,874	5,116	1,811
Copal	1,420	3,348	6,385	8,926	14,581	49,305	13,870
Coton brut.	"	"	"	"	708	1,357	1,479
Cuivre brut	"	1,834	4,112	8,605	62,459	64,303	86,063
Étain (minéral)	12	"	3	"	912	4,543	2,080
Huile de palme	1,342	1,732	1,253	1,244	15,279	18,511	11,078
Ivoire (brut et travaillé)	5,889	5,683	6,076	7,793	19,399	38,836	11,264
Noix palmistes.	1,959	2,879	2,771	3,963	39,552	58,989	37,920
Or non ouvré	1,584	3,119	3,322	5,072	15,548	36,560	18,907
Peaux brutes.	13	19	59	174	836	976	292
Pierres précieuses.	"	"	"	5	16,857	35,633	27,549
Riz	29	14	6	1	2,064	360	206

La progression que montre ce tableau est surtout marquée pour les produits minéraux tels que le cuivre brut dont l'exportation s'est élevée en 1921 à 30,847 tonnes (5,400 en 1913) l'or, l'étain, les pierres précieuses. Parmi les produits végétaux, signalons la gomme copal (exportation 11,096 tonnes en 1921 contre 4,698 en 1913), l'huile de palme (9,006 tonnes en 1921 contre 1,974 en 1913), les noix palmistes (45,964 tonnes en 1921 contre 7,205 en 1913).

VOIES DE COMMUNICATIONS ET TRANSPORTS.

ROUTES.

La longueur totale des routes au 31 décembre 1921 était, en kilomètres :

Routes de portage : 8,800
 Routes pour automobiles : 2,600

Soit une longueur totale de 11,400 kilomètres.

CHEMINS DE FER.

La longueur totale des voies ferrées exploitées en services publics au Congo belge était, à la date du 31 décembre 1921, de 2,049 kilomètres

dont 400 kilomètres étaient exploités par la Compagnie du Chemin de fer du Congo;
 755 kilomètres étaient exploités par la Compagnie des chemins de fer du Congo supérieur aux Grands Lacs.
 751 kilomètres étaient exploités par la Compagnie du Chemin de fer du Katanga;
 et 143 kilomètres étaient exploités par la Compagnie des chemins de fer vicinaux du Mayumbe.
 Les diverses lignes sont concédées à des compagnies, à l'exception du chemin de fer du Mayumbe.

PORTS.

Les ports maritimes sont : Banana, Boma et Matadi. Les deux derniers sont situés respectivement à 87 et 150 kilomètres de l'embouchure du fleuve Congo.

Le mouvement des ports de Boma et de Banana n'a pas repris pendant les années 1920 et 1921 la situation qu'il avait avant la guerre : le nombre des navires au long cours entrés pendant ces deux années ne s'étant élevés respectivement qu'à 164 et 166 (tonnage : 503,248 et 482,436) contre 285 navires en 1913 (tonnage : 732,619). Le tonnage des bâtiments de cabotage (19,512 en 1920 et 21,050 en 1921) dépasse toutefois le tonnage relevé pour ces bâtiments en 1913 (9,360).

Des 476 navires entrés dans les ports de Boma et de Banana en 1920, 80 étaient belges, jaugeant 164,027 tonnes, 37 anglais (76,151 tonnes), 51 français (147,783 tonnes). En 1921, ces chiffres ont été de 36 navires belges (107,311 tonnes) 23 anglais (55,460 tonnes), 51 français (157,396 tonnes). En 1913, il était entré dans ces deux ports 199 navires belges jaugeant 319,079 tonnes.

VOIES NAVIGABLES.

Le développement total des voies navigables est d'environ 15,000 kilomètres.

Le Gouvernement de la Colonie possédait au 31 décembre 1921, 10 vapeurs et canots à moteur, 2 dragues et 25 baleinières dans le Bas-Congo.

Il existait, en outre, sur le Haut-Congo et ses affluents, 113 vapeurs appartenant aux sociétés, missions ou particuliers.

TÉLÉGRAPHES.

Le Gouvernement de la Colonie possède un réseau télégraphique avec fil de 3,000 kilomètres desservant le Bas-Congo (depuis Banana jusque Léopoldville, y compris Boma, Matadi et Thysville), le Mayumbe (de Boma à Tshela), le Moyen-Congo et le district de l'Équateur (Ligne de Léopoldville à Coquilhatville).

Les lignes télégraphiques longeant les chemins de fer des Grands Lacs assurent la continuité du réseau télégraphique, complété par la T. S. F., jusque Kongolo. Une ligne télégraphique relie Kongolo à Albersville en passant par Kabalo.

Le Katangà est desservi par la ligne longeant le chemin de fer depuis Sakania jusque Bukama.

La Colonie est dotée également d'un service radiotélégraphique établissant la liaison entre Boma et Elisabethville. Ce réseau comprend 15 postes à portée moyenne de 300 à 400 kilomètres : Banana, Kinshasa, Coquilhatville, Basankusu, Umangi, Buta, Basoko, Stanleyville, Kindu, Kóngolo, Alberville, Kikondja, Élisabethville, Lusambo, Kilo.

TÉLÉPHONE.

Les lignes télégraphiques du Congo belge servent en même temps de lignes téléphoniques.

Un réseau téléphonique public dessert Boma, Matadi, Kinshasa et Léopoldville. Le Congo belge est relié à l'Angola par deux lignes télégraphiques : l'une de Matadi à Noki, l'autre de Banana à Cabinda.



APERÇUS INTERNATIONAUX

*A moins d'indication contraire, toutes les données qui suivent ont été extraites
des publications officielles des différents pays.*

SUPERFICIE ET POPULATION DES PRINCIPAUX PAYS
VERS 1910 ET 1920.

PAYS.	SUPERFICIE EN KM ² .	POPULATION VERS 1910		POPULATION VERS 1920		
		DATE.	HABITANTS.	DATE.	HABITANTS.	
EUROPE.						
ALLEMAGNE :	territoire ancien	540,858	1-12-1910	64,925,993	8-10-1919	60,898,584
	territoire nouveau	474,304				
Prusse :	territoire ancien	348,780	id.	40,165,219	id.	37,726,018
	territoire nouveau	297,251				
Bavière		75,870	id.	6,887,291	id.	7,066,024
Saxe		14,993	id.	4,806,661	id.	4,663,298
Wurtemberg		19,507	id.	2,437,574	id.	2,518,773
Bade		15,070	id.	2,142,833	id.	2,208,503
Autres États		66,638	id.	8,646,415	id.	6,715,968
AUTRICHE-HONGRIE :						
Autriche :	ancien royaume	300,004	31-12-1910	28,571,934	—	—
	République	79,883	id.	6,357,962	31-1-1920	6,131,445
Hongrie :	territoire ancien	324,857	id.	20,886,487	—	—
	territoire actuel	92,340 (2)	—	—	1921	7,840,832
Bosnie-Herzégovine		51,199	10-10-1910	1,898,044	—	—
Belgique :	territoire ancien	29,451	31-12-1910	7,423,784	31-12-1920	7,405,569
	» actuel	30,441	—	—	id.	7,465,782
BULGARIE :	» ancien	96,345	31-12-1910	4,349,028	—	—
	» actuel	103,189	—	—	31-12-1920	4,861,439
DANEMARK :	» ancien	39,033	1-2-1911	2,757,076	—	—
	» actuel	43,017	—	—	1-2-1921	3,267,831
ESPAGNE		505,208	31-12-1910	20,319,377	31-12-1920	21,959,086
FRANCE :	» ancien	536,464	4-3-1911.	39,604,992	—	—
	» actuel	550,986	—	—	6-3-1921	39,209,518
GRANDE-BRETAGNE ET IRLANDE		313,551	2-4-1911	45,221,615	—	—
Angleterre et Galles		151,094	id.	36,070,492	19-6-1921	37,885,242
Écosse		78,748	id.	4,760,904	id.	4,882,288
Irlande		83,809	id.	4,390,219	1920	*4,485,000
GRÈCE :	territoire ancien	64,657	27-10-1907	2,631,952	—	—
	» actuel	—	—	—	19/31-12-20	5,536,375
ITALIE :	» ancien	286,682	10-6-1911	34,671,730	1-12-1921	37,276,738
	» actuel	—	—	—	id.	38,835,941
LUXEMBOURG		2,586	1-12-1910	259,891	1-12-1922	261,643
NORVÈGE		323,793	id.	2,391,782	1-12-1920	2,649,775
PAYS-BAS		34,186	31-12-1909	5,858,175	31-12-1920	6,865,314
POLOGNE		369,558	1911	27,357,923	30-9-1921	25,372,447
PORTUGAL (îles Açores et Madère incl.)		91,948	1-12-1911	5,960,056	1921	*6,500,000
ROUMANIE :	territoire ancien	130,177	1-1-1913	7,234,919	—	—
	territoire actuel	316,697	—	—	1919	*(2) 17,393,149
RUSSIE D'EUROPE : territoire ancien		5,257,705	1914	109,000,000*	28-8-1920	101,734,443
Finlande		333,140	31-12-1910	3,120,264	31-12-1920	3,364,807
Estonie		59,982 (2)	1914	1,150,000*	27-12-1922	1,110,538
Lettonie		65,791	1-1-1914	2,552,000*	1-1-1922	1,850,622
Lithuanie (2)		154,491	1914	4,800,000	—	—
Russie des Soviets		4,603,505	—	—	28-8-1920	(1) 66,485,972
Russie blanche		59,630	—	—	id.	(1) 1,634,223
Ukraine		446,833	—	—	id.	(1) 26,001,802
Crimée		38,557	—	—	id.	(1) 761,600
Caucase du Nord et territoire du Don		296,385	—	—	id.	(1) 6,850,846

* = Estimation.

(1) D'après *Wirtschaft und Statistik*. — (2) D'après le *Statesman's Year Book*.

SUPÉRFICIE ET POPULATION DES PRINCIPAUX PAYS. . 3*

VERS 1910 ET 1920.

PAYS.	SUPERFICIE EN KM ² .	POPULATION VERS 1910.		POPULATION VERS 1920.	
		DATE.	HABITANTS.	DATE.	HABITANTS.
EUROPE (suite).					
SUÈDE	410,581	31-12-1910	5,522,403	31-12-1920	5,904,489
SUISSE	41,298	1-12-1910	3,741,971	1-12-1920	3,880,320
TCHÉCO-SLOVAQUIE	140,485	31-12-1910	13,596,601	15-2-1921	13,595,816
YOUgosLAVIE { ancienne Serbie	48,303	31-12-1910	2,911,701	»	»
{ territoire actuel	247,916	»	»	1920	(2) 11,337,682
ASIE.					
CHINE	11,080,000	1911	320,650,000	»	»
INDE ANGLAISE	4,668,484	10-3-1911	315,110,231	1921	(2) 319,075,112
CEYLAN	65,995	id.	4,110,367	31-12-1919	(3) 4,757,598
JAPON	385,522	31-12-1910	50,984,844	1-10-1920	55,961,140
CORÉE	220,741	id.	13,128,780	id.	17,284,207
FORMOSE	35,846	id.	3,106,223	id.	3,654,398
PHILIPPINES	297,919	»	»	31-12-1918	10,350,640
RUSSIE D'ASIE	16,318,130	1-1-1911	25,644,500	28-8-1920	(3) 29,811,604
TURQUIE D'ASIE	1,766,800	»	16,898,700*	»	* 3) 16,898,700
AFRIQUE.					
AFRIQUE OCCIDENTALE FRANÇAISE	4,665,000	1911	11,343,000*	1-7-1921	12,491,112
ALGÉRIE { population musulmane	505,769	5-3-1911	4,768,306	6-3-1921	4,979,547
{ » européenne		id.	795,522	id.	821,427
TUNISIE	125,130	1911	1,938,683	id.	2,093,939
EGYPTE { population égyptienne	31,140	29-4-1907	11,001,058	7-3-1917	12,512,257
{ » étrangère	(désert excl.)	id.	286,301	id.	238,661
UNION DE L'AFRIQUE DU SUD	1,225,279	7-5-1911	5,973,394	3-5-1921	(2) 6,922,813
AMÉRIQUE DU NORD.					
GRÉNELAND	88,100	1-10-1911	13,459	1-10-1921	14,355
CANADA	9,332,260	1-6-1911	7,206,643	juin 1920	8,772,000
ÉTATS-UNIS	7,839,064	15-4-1910	91,972,266	1-1-1920	105,710,620
MEXIQUE	1,987,201	27-10-1910	15,115,612	»	»
AMÉRIQUE CENTRALE ET MÉRIDIONALE.					
CUBA	118,831	30-9-1907	2,048,980	1920	(3) 2,900,000
QUATÉMALA	125,104	1910	1,992,000*	1916	(3) 2,200,000
HAITI	20,435	1909	2,029,700*	1918-1819	(3) 1,631,250
PANAMA	83,886	1911	336,742*	1920	(3) 401,428
PORTO-RICO	8,897	15-3-1910	1,118,012	1-1-1920	(3) 1,299,809
SAN-SALVADOR	34,126	1911	1,133,000	1920	(3) 1,501,000
ARGENTINE	2,987,353	1914	7,885,237	31-12-1920	(3) 8,698,516
BOLIVIE	1,332,808	1911	2,265,801*	1919	(3) 2,500,000
BRÉSIL	8,511,189	1910	24,000,000*	1-9-1920	30,635,605
CHILI	750,572	28-11-1907	3,249,279	15-12-1920	3,754,723
COLOMBIE	1,195,870	1912	5,472,604	1918	6,295,491
EQUATEUR	307,243	1911	2,000,000*	1915	(3) 2,500,000
PARAGUAY	445,000	1910	900,000*	1918	(3) 1,000,000
PÉROU	1,382,832	1908	4,500,000*	1919	(3) 7,300,000
URUGUAY	186,926	31-12-1910	1,132,115*	31-12-1919	* 1,462,887
VÉNÉZUELA	1,020,400	1911	2,743,841*	janvier 1921	2,411,952
OCÉANIE.					
AUSTRALIE	7,703,851	3-4-1911	4,455,005	4-4-1921	5,436,794
NOUVELLE-ZÉLANDE	268,988	id.	1,008,468	17-4-1921	1,218,913
Le Globe . . . (3).	129,707,932		1,736,982,947		1,820,341,242

* = Estimation.

(2) D'après le *Statesman's Year Book*.

(3) D'après l'*Annuaire International de Statistique Agricole*.

ANNÉES.	ALLEMAGNE.					LE RBICH. (1)	AUTRICHE-HONGRIE.		Bel- gique. (2)	BUL- GARIE.
	LES PRINCIPAUX ÉTATS.						(3)	Hongrie.		
	Prusse.	Bavière.	Saxe.	Wurtem- berg.	Bade.					
NAISSANCES D'EN										
1911	1,189,217	209,443	125,579	69,687	60,249	1,870,729	898,702	732,767	171,802	175,708
1912	1,186,243	208,776	125,414	71,125	60,616	1,869,636	903,407	765,891	171,187	184,672
1913	1,173,416	202,024	122,985	68,230	58,267	1,838,750	864,763	735,626	171,099	107,560
1914	1,166,580	199,344	117,601	67,079	58,092	1,818,596	151,763	746,911	156,389	192,567
1915	890,714	151,722	86,981	50,076	44,387	1,382,546	118,764	512,261	124,291	174,232
1916	676,023	113,294	58,973	37,594	31,053	1,029,484	93,597	314,016	99,360	99,188
1917	604,534	109,426	50,966	35,746	28,615	912,109	87,385	297,024	86,675	79,241
1918	610,905	111,625	53,236	37,009	29,177	926,813	87,775	»	85,056	98,698
1919	802,143	154,287	83,617	49,839	44,852	1,260,497	110,822	»	123,314	156,929
1920	972,475	198,837	118,725	63,269	31,859	1,599,287	a) 137,324	246,319	163,738	»
1921	966,523	196,272	111,999	»	58,913	»	a) 141,728	222,677	163,333	»
DÉCÈS (Mort nés										
1911	696,854	135,787	79,687	43,554	36,417	1,130,784	628,305	524,496	122,843	94,127
1912	636,303	123,253	69,566	39,138	34,069	1,029,749	592,426	491,722	112,378	91,537
1913	620,455	120,703	68,512	38,873	33,445	1,004,950	589,919	500,875	111,227	119,964
1914	801,935	151,132	89,326	52,291	41,092	1,347,103	118,178	506,144	108,720	87,960
1915	928,282	153,099	90,780	52,651	47,510	1,493,470	137,370	552,607	100,674	86,259
1916	891,043	153,556	89,292	51,895	42,849	1,330,857	133,343	391,820	101,044	94,816
1917	860,481	144,503	96,467	50,580	46,582	1,373,253	144,367	384,628	124,824	97,585
1918	1,036,827	173,389	113,075	62,430	55,542	1,635,913	164,736	»	157,340	141,756
1919	624,157	114,523	68,115	35,990	33,499	1,017,284	125,449	»	113,732	95,251
1920	581,209	112,113	»	35,477	18,294	932,929	a) 116,284	167,526	102,505	»
1921	529,175	114,061	»	»	32,231	»	a) 104,599	153,866	102,753	»
MARIA										
1911	321,151	50,339	41,254	17,964	15,339	512,819	217,373	193,482	59,370	41,258
1912	328,340	50,856	41,692	18,356	15,717	523,491	212,187	182,373	61,278	24,734
1913	323,709	48,438	40,307	17,733	15,284	513,283	195,846	195,030	61,096	23,841
1914	286,197	42,722	40,414	15,511	13,828	460,608	46,981	153,797	41,095	53,610
1915	177,566	22,936	26,323	7,598	8,038	278,208	29,245	68,076	24,654	27,920
1916	176,872	27,349	24,211	8,536	7,786	279,276	27,879	61,866	30,458	10,149
1917	198,573	32,939	25,009	9,812	9,065	308,446	30,068	75,745	32,974	19,897
1918	229,851	38,288	25,279	11,150	10,390	352,543	40,892	»	43,558	44,147
1919	527,172	105,002	59,020	31,984	28,489	844,339	75,822	»	97,084	75,588
1920	546,307	100,124	71,545	32,027	19,269	894,978	(a) 82,479	102,633	106,514	»
1921	461,872	76,093	57,759	24,789	25,372	»	(a) 77,960	83,750	88,456	»

(1) Pour les années 1917, etc. non compris l'Alsace et la Lorraine. Pour 1919, non compris la partie de la Posnanie passée à la Pologne.

(2) Naissances et décès de fait sauf pour les années 1914 à 1918: naissances et décès de droit.

(3) À partir de 1914, dans les limites fixées par le Traité de paix.

(4) Y compris les naissances — les décès — calculés pour 302 communes (en 1920), 269 (en 1921) qui n'ont pas fourni de renseignements.

(a) Chiffres provisoires.

DANE- MARK.	ESPAGNE.	FRANCE. (3)	ROYAUME-UNI.			ITALIE.	LUXEM- BOURG.	NOR- VÈGE.	PAYS- BAS.
			Angleterre et Galles.	Écosse.	Irlande.				

FANTS VIVANTS.

73,933	628,449	742,435	881,138	121,811	101,758	1,093,545	7,126	61,151	166,527
74,651	637,860	750,379	872,767	122,716	101,035	1,133,985	7,051	61,937	170,269
72,475	617,850	746,014	881,890	120,516	100,094	1,122,482	»	61,665	173,541
73,294	608,207	594,222	879,096	123,934	98,806	1,114,091	»	62,223	176,831
70,192	631,462	387,806	814,614	114,181	95,583	1,109,183	5,707	58,540	167,423
71,559	599,011	315,087	785,520	109,942	91,437	881,626	4,958	61,108	172,572
70,306	602,139	343,310	668,346	97,419	86,370	713,732	4,516	63,915	173,112
72,505	612,637	399,041	662,661	98,554	87,304	648,550	4,413	63,326	167,636
68,722	585,285	403,502	692,438	106,268	89,325	763,190	4,638	58,366	164,447
78,230	»	834,411	957,782	136,546	99,536	(4) 1,156,354	5,621	70,691	192,987
78,801	»	813,396	»	123,201	»	(4) 1,116,849	5,494	65,266	189,546

non compris).

37,236	466,525	776,434	527,810	71,732	72,475	742,811	4,892	31,210	86,786
36,486	426,297	692,371	486,939	72,340	72,187	635,788	4,556	32,241	74,647
35,364	449,349	702,213	504,975	73,069	74,694	663,966	»	32,005	75,867
35,921	450,340	647,549	516,742	73,557	71,345	643,355	»	32,874	77,739
37,174	452,479	655,146	562,253	81,631	76,151	810,906	4,126	32,959	79,613
39,265	441,673	607,742	508,217	70,640	71,391	856,198	4,245	34,373	84,024
39,224	465,722	613,148	498,922	69,483	72,724	929,084	4,730	34,072	87,273
39,038	695,758	788,616	611,861	78,372	78,695	1,277,622	5,611	43,603	115,440
39,590	482,568	620,688	504,203	75,149	78,612	683,590	4,626	35,676	89,646
39,841	»	674,621	466,130	68,179	66,538	682,848(4)	3,403	33,502	81,525
36,195	»	696,373	458,629	66,210	»	642,806(4)	3,445	30,520	77,002

GES.

19,879	142,675	308,018	274,943	31,844	23,473	260,198	1,897	14,826	43,248
20,537	143,820	312,139	283,834	32,510	23,283	264,657	1,953	14,797	46,163
20,463	137,604	298,866	286,583	33,676	22,266	264,235	»	15,262	48,987
19,757	133,716	169,011	294,401	35,028	23,695	252,187	»	15,773	42,539
18,985	128,269	75,327	360,885	36,233	24,154	185,675	1,219	15,940	42,651
21,071	136,670	108,562	279,846	31,419	22,245	105,882	1,392	17,312	46,990
20,810	142,118	158,508	258,855	30,421	21,073	96,649	1,421	18,086	49,344
22,976	141,353	177,822	287,163	34,529	22,570	107,226	1,635	20,019	49,527
25,073	167,313	447,207	369,411	44,060	27,193	314,113	2,456	15,492	58,270
26,991	»	623,869	379,982	46,754	26,826	492,499	2,874	18,394	65,425
26,774	»	456,221	»	39,273	»	417,925	2,523	17,977	63,572

ANNÉES.	PORTUGAL.	ROUMANIE.	SERBIE.	SUÈDE.	SUISSE.	TCHÉCO-SLOVAQUIE.	FINLANDE.	ARGENTINE.
						13		
NAISSANCES D'EN								
1911	214,300	299,870	107,219	132,977	91,320	284,199	91,238	262,317
1912	193,376	314,090	114,257	132,868	92,196	276,453	92,275	272,071
1913	185,175	309,625	»	130,200	89,757	267,965	87,250	286,162
1914	179,756	327,345	»	129,458	87,330	262,892	87,577	291,887
1915	181,958	319,544	»	122,297	75,545	257,265	83,306	283,176
1916	179,207	»	»	121,679	73,660	188,657	79,653	286,854
1917	177,234	»	»	120,855	72,065	132,818	81,046	276,355
1918	168,191	103,072 (1)	»	117,739	72,658	119,938	79,494	271,980
1919	155,627	365,562 (2)	»	114,505	72,125	113,489	63,896	276,217
1920	»	375,978	»	138,505	81,190	»	84,714	»
1921	»	»	»	126,770	80,808	»	82,165	»
DÉCÈS (Morts nés)								
1911	121,716	179,076	63,868	76,462	59,619	190,267	51,648	125,327
1912	109,328	165,616	63,358	79,241	51,101	198,643	51,645	120,480
1913	115,593	191,689	»	76,724	55,427	196,041	51,876	122,091
1914	109,009	182,949	»	78,311	53,629	183,070	50,690	124,744
1915	113,604	193,574	»	83,587	51,524	181,981	52,205	124,008
1916	120,351	»	»	77,771	50,623	193,900	54,577	136,387
1917	125,526	»	»	77,385	53,306	179,996	58,863	130,622
1918	242,126	297,310 (1)	»	104,183	75,034	182,554	95,102	146,775
1919	143,423	327,755 (2)	»	84,247	54,932	227,729	62,932	150,910
1920	»	297,816	»	78,112	55,992	»	53,304	»
1921	»	»	»	73,460	49,522	»	47,361	»
MARIA								
1911	38,324	74,542	30,453	32,614	27,809	73,733	18,735	48,224
1912	40,947	62,400	13,289	33,149	27,843	74,497	18,653	51,582
1913	37,382	67,430	»	33,329	26,841	73,262	18,923	53,554
1914	38,843	65,325	»	32,932	22,245	69,574	18,381	46,811
1915	35,583	56,314	»	33,182	19,527	58,552	17,785	46,699
1916	34,310	»	»	35,024	22,251	37,188	19,297	47,271
1917	31,606	»	»	35,524	23,254	32,726	20,004	44,306
1918	29,263	57,345 (1)	»	38,626	26,117	37,354	15,008	48,579
1919	45,639	107,475 (2)	»	40,327	30,751	55,242	18,831	»
1920	»	136,678	»	42,829	34,975	»	23,604	»
1921	»	»	»	39,206	32,624	»	23,719	»

(1) A l'exception de la Doïrodja dont les documents furent anéantis au cours de la guerre.

(2) Y compris la Passarabie.

(3) Données provisoires s'appliquant à la Bohême, la Moravie et au territoire Silésien de Troppau.

CHILI.	URUGUAY.	VÉNEZUÉLA.	ÉGYPTE.		JAPON.	AUSTRALIE.	NOUVELLE ZÉLANDE.
			Population étrangère.	Population égyptienne.			
FANTS VIVANTS.							
133,468	37,530	83,753	1,489	505,458	1,747,803	122,193	26,354
135,373	39,171	75,892	1,556	506,624	1,737,674	133,088	27,508
140,525	40,315	76,588	1,973	505,469	1,757,441	135,714	27,935
136,550	38,571	75,817	2,527	519,940	1,808,402	137,983	28,338
136,597	38,046	74,989	2,482	517,553	1,799,326	134,871	27,850
144,193	36,983	74,816	2,397	503,953	1,804,822	131,426	28,509
149,161	36,752	77,486	2,289	511,433	1,812,403	129,965	28,239
145,871	38,914	75,882	2,001	500,904	1,791,992	125,739	25,860
144,980	39,307	83,055	2,265	491,242	1,778,685	122,290	24,483
146,725	39,335	»	2,800	555,809	2,025,564	136,406	29,921
»	»	»	2,812	556,086	1,990,800	136,198	28,567
non compris).							
107,816	16,552	55,428	2,159	323,301	1,043,906	47,869	9,534
103,905	16,745	65,729	2,046	292,918	1,037,016	52,177	9,214
107,200	15,374	52,847	2,164	307,335	1,027,257	51,789	10,119
100,059	15,350	51,697	2,245	330,888	1,101,815	51,720	10,148
96,716	16,602	63,133	2,309	347,335	1,093,793	52,782	9,965
99,856	20,338	66,186	2,130	374,229	1,187,832	54,197	10,596
107,199	17,348	75,802	2,085	374,064	1,199,669	48,029	10,528
108,667	20,009	67,886	2,554	509,546	1,493,162	50,249	16,364
137,538	18,904	82,019	2,449	381,423	1,281,965	65,930	10,808
115,428	19,041	»	2,466	367,446	1,422,096	56,289	12,109
»	»	»	2,005	332,434	1,288,532	54,076	10,682
GES.							
19,814	6,967	8,017	»	»	433,117	39,482	8,825
21,258	7,541	9,365	»	»	430,422	42,147	9,149
21,461	7,330	9,963	»	»	431,287	41,592	8,813
19,002	6,073	7,492	»	»	452,932	43,311	9,280
19,150	5,758	6,662	»	»	445,210	45,224	10,028
20,121	5,889	6,696	»	»	433,680	40,289	8,213
21,379	6,278	8,655	»	»	447,970	33,666	6,417
21,614	6,843	12,691	»	»	500,580	33,141	6,227
21,471	7,532	17,170	»	»	480,136	40,540	9,519
24,932	8,355	»	»	»	546,207	51,552	12,175
»	»	»	»	»	519,193	46,869	10,635

NAISSANCES D'ENFANTS VIVANTS.
PROPORTION PAR 1,000 HABITANTS.

PAYS.	1911	1912	1913	1914	1915	1916	1917	1918	1919	1920	1921
ALLEMAGNE :											
Prusse	29.4	28.9	28.2	27.6	21.0	16.0	14.4	14.6	20.3	25.7	26.3
Bavière	30.2	29.9	28.6	28.0	21.3	15.9	15.5	15.9	21.7	28.1	27.4
Saxe	26.0	25.7	24.9	23.6	17.5	12.0	10.5	11.2	18.0	25.2	23.5
Wurtemberg	28.4	28.7	27.2	26.5	19.8	14.9	14.3	14.9	19.7	25.4	24.1
Bade	27.9	27.8	26.4	26.0	19.8	13.9	12.9	13.3	20.2	26.8	26.6
Le Reich	28.6	28.3	27.5	26.8	20.4	15.2	13.9	14.3	20.0	26.8	26.1
AUTRICHE (1).	31.5	31.4	29.7	23.3	18.4	14.7	13.9	14.1	18.0	22.4	23.1
HONGRIE	35.0	36.3	34.5	34.7	—	—	—	—	—	31.2	27.9
Belgique	22.9	22.6	22.4	20.4	16.1	12.9	11.3	11.3	16.3	21.5	22.1
BULGARIE	40.2	41.7	25.6	46.2	41.4	21.3	16.9	20.8	32.8	—	—
DANEMARK	26.	26.5	25.6	25.6	24.2	24.4	23.7	24.1	22.6	25.4	24.0
ESPAGNE	31.4	31.6	30.4	21.8	30.8	29.0	28.8	29.1	28.3	30.0	—
FINLANDE	29.1	29.1	27.1	26.9	25.4	24.0	24.3	23.8	19.2	25.3	24.3
FRANCE (2)	18.7	18.9	18.8	18.0	11.3	9.4	10.4	12.1	12.4	21.3	20.7
GRANDE-BRETAGNE ET IRLANDE .											
Angleterre et Galles	24.3	23.9	24.1	23.8	21.9	20.9	17.8	17.7	18.5	25.5	22.4
Écosse	25.6	25.9	25.5	26.1	23.9	22.9	20.3	20.5	22.0	28.1	25.2
Irlande	23.3	23.0	22.8	22.6	22.0	20.9	19.7	19.9	20.0	22.2	—
ITALIE	31.5	32.4	31.7	31.1	30.5	24.0	19.5	17.9	21.2	31.9	30.4
NORVEGE	25.8	25.9	25.5	25.4	23.7	24.4	25.3	24.8	22.6	27.0	24.6
PAYS-BAS	27.8	28.1	28.2	28.2	26.2	26.5	26.0	24.8	24.2	28.3	27.4
PORTUGAL	38.6	34.6	32.9	31.7	31.7	31.0	30.4	28.6	26.2	—	—
ROUMANIE	43.0	43.4	42.1	42.1	40.5	—	—	14.3	39.5	—	—
SUÈDE	24.0	23.8	23.2	22.9	21.6	21.2	20.8	20.3	19.6	23.6	21.4
SUISSE	24.2	24.1	23.1	22.5	19.6	19.1	18.1	18.7	18.6	20.9	—
CANADA :											
Province de Québec	37.2	37.5	37.7	38.0	38.6	37.9	35.9	37.0	34.4	—	—
" Ontario	22.2	23.0	24.0	24.2	25.2	24.1	22.9	23.1	22.2	—	—
CHILI	38.9	38.7	39.4	37.5	36.8	38.0	38.5	36.9	35.9	39.1	—
URUGUAY	32.5	32.6	32.2	29.7	28.6	27.1	26.4	27.4	—	—	—
VÉNÉZUÉLA	30.7	27.6	27.8	27.2	26.6	26.5	27.2	26.6	—	—	—
ÉGYPTE :											
pop. égyptienne	45.4	44.8	44.1	44.7	43.9	42.1	42.2	40.7	—	—	—
JAPON	34.0	33.3	33.2	33.7	33.1	32.7	32.3	32.2	31.6	36.2	35.1
AUSTRALIE	27.2	28.7	28.3	28.1	27.1	26.6	26.3	25.0	23.5	25.5	25.0
NOUVELLE-ZÉLANDE	26.0	26.5	26.1	26.0	25.3	25.9	25.7	23.4	21.4	25.1	23.3

(1) Depuis 1911 dans les limites fixées par le traité de paix.
(2) De 1914 à 1919 pour les 77 départements non envahis.

DÉCÈS D'ENFANTS DE MOINS D'UN AN
POUR 1.000 NAISSANCES VIVANTES.

9*

PAYS.	1911	1912	1913	1914	1915	1916	1917	1918	1919	1920	1921
ALLEMAGNE :											
Prusse	18.8	14.6	15.0	16.4	15.2	13.4	14.8	15.1	13.4	14.4	—
Bavière	22.3	17.7	18.2	19.3	18.6	18.1	18.2	20.8	18.2	—	—
Saxe	22.8	15.6	15.7	17.1	14.3	12.7	14.7	13.9	12.7	11.4	12.1
Wurtemberg	19.1	13.8	14.0	14.5	13.9	13.7	14.5	15.5	13.4	—	—
Bade	17.5	13.8	13.8	13.9	13.9	13.3	14.0	14.9	13.4	—	—
Le Reich	19.2	14.7	15.1	16.4	14.8	14.0	14.9	15.8	14.5	—	—
AUTRICHE	—	—	17.3	18.4	19.5	17.8	17.8	20.6	—	—	—
Belgique	16.7	12.0	13.0	13.0	12.5	11.6	14.0	14.6	10.3	10.4	11.5
BULGARIE	15.6	—	—	—	—	—	—	—	—	—	—
DANEMARK	10.6	9.3	9.4	9.8	9.5	10.0	9.9	7.4	9.2	—	—
ESPAGNE	16.2	13.7	15.5	15.2	15.2	14.7	15.5	18.3	15.6	—	—
FINLANDE	11.4	10.9	11.3	10.4	11.1	11.0	11.8	11.5	13.5	—	9.4
FRANCE	15.7	10.4	10.9	10.9	14.1	12.2	12.3	13.8	11.9	—	—
GRANDE-BRETAGNE ET IRLANDE :											
Angleterre et Galles	13.0	9.5	10.8	10.5	11.0	9.1	9.6	9.7	8.9	8.0	8.3
Ecosse	11.3	10.5	11.0	11.1	12.6	9.7	10.7	10.0	10.2	—	—
Irlande	9.4	8.6	9.7	8.7	9.2	8.3	8.8	8.6	8.8	—	—
ITALIE	15.7	12.8	13.8	13.0	14.7	16.6	15.8	—	—	—	—
NORVÈGE	6.5	6.7	6.4	6.8	6.8	6.4	6.4	6.3	—	—	—
PAYS-BAS	13.7	8.7	9.1	9.5	8.7	8.5	8.7	9.3	8.4	7.3	7.6
PORTUGAL	—	—	15.2	14.0	—	15.1	14.4	20.7	—	—	—
ROUMANIE	19.7	18.6	20.2	18.7	—	—	—	—	—	—	—
SUÈDE	7.2	7.1	7.0	7.3	7.6	7.0	6.5	6.5	—	—	—
SUISSE	12.3	9.4	9.6	9.3	9.0	7.8	7.9	8.8	8.2	8.4	—
JAPON	15.7	15.3	15.0	15.6	15.8	16.8	17.0	18.9	17.0	16.6	16.8
CHILI	33.2	28.7	28.6	25.5	25.4	24.8	26.9	25.5	30.6	26.3	—
URUGAY	6.8	7.2	7.2	7.1	6.8	7.0	5.6	5.9	6.9	6.9	6.6
AUSTRALIE	10.9	11.8	9.3	9.4	11.1	12.4	10.7	11.0	10.1	—	—
NOUVELLE-ZÉLANDE	5.6	5.1	5.9	5.1	5.0	5.1	4.8	4.8	4.5	5.1	4.8

DÉCÈS.
PROPORTION PAR 1.000 HABITANTS.

PAYS.	1911	1912	1913	1914	1915	1916	1917	1918	1919	1920	1921
ALLEMAGNE : (1)											
Prusse	17.2	15.5	14.9	19.0	21.9	19.0	20.5	24.8	15.8	15.4	14.8
Bavière	19.6	17.6	17.1	21.2	21.5	21.6	20.4	24.7	16.1	16.2	16.2
Saxe	16.5	14.2	13.9	17.9	18.2	18.0	19.6	23.2	14.5	14.4	13.7
Wurtemberg.	17.8	15.8	15.5	20.7	20.8	20.6	20.0	24.9	14.2	14.5	14.3
Bade	16.9	15.6	15.1	18.4	21.2	19.2	21.0	25.3	15.1	15.3	14.8
Le Reich.	17.3	15.6	15.0	19.0	21.4	19.2	20.5	24.7	15.6	15.1	14.8
AUTRICHE. (2)	22.0	20.6	20.3	18.1	21.3	20.9	22.9	26.4	20.3	19.0	17.1
HONGRIE	25.1	23.3	23.5	23.5	—	—	—	—	—	21.2	19.3
Belgique	16.4	14.8	14.6	14.1	13.1	13.1	16.3	20.8	15.0	13.5	13.8
BULGARIE	21.5	20.7	28.6	21.1	20.5	20.4	20.8	29.9	19.9	—	—
DANEMARK.	13.4	13.0	12.5	12.5	12.8	13.4	13.2	13.0	13.0	12.9	11.0
ESPAGNE	23.3	21.1	22.1	22.0	22.0	21.3	22.3	33.1	23.1	23.9	—
FINLANDE	16.5	16.3	16.1	15.6	15.9	16.5	17.6	28.5	18.9	15.9	14.0
FRANCE. (3)	19.6	17.5	17.7	19.6	19.1	18.1	18.6	24.0	19.1	17.2	17.7
GRANDE-BRETAGNE ET IRLANDE :											
Angleterre et Galles	14.6	13.3	13.8	14.0	15.7	14.4	14.4	17.6	13.7	12.4	12.1
Ecosse	15.1	15.3	15.5	15.5	17.1	14.7	14.4	16.3	15.6	14.0	13.6
Irlande	16.6	16.5	17.1	16.3	17.6	16.3	16.6	17.9	17.6	14.8	—
ITALIE. (4)	21.4	18.2	18.8	17.9	20.4	19.7	19.2	32.3	19.0	18.8	17.5
NORVÈGE	13.2	13.5	13.2	13.4	13.3	13.8	13.5	17.0	13.8	12.8	11.5
PAYS-BAS	14.5	12.3	12.3	12.4	12.5	12.9	13.1	17.1	13.2	12.0	11.1
PORTUGAL	21.9	19.6	20.5	19.2	20.8	20.8	21.5	40.8	24.2	—	—
ROUMANIE	25.7	22.9	26.1	23.5	24.5	—	—	41.2	36.1	—	—
SUÈDE	13.8	14.2	13.7	13.8	14.7	13.6	13.4	17.9	14.5	13.3	12.4
SUISSE	15.8	14.1	14.3	18.3	13.4	13.1	13.8	19.4	14.2	14.4	—
CANADA :											
Province de Québec	17.9	16.2	17.3	17.0	16.7	17.4	15.9	21.4	15.1	—	—
» de Ontario	12.6	12.6	12.7	12.4	12.5	13.2	12.1	15.4	12.1	—	—
CHILI	31.4	29.7	30.3	27.5	26.0	26.3	27.7	27.5	34.1	30.7	—
URUGAY.	14.8	13.9	12.3	11.8	12.5	14.9	12.5	14.1	—	—	—
VÉNÉZUÉLA.	20.3	23.9	19.2	18.6	22.4	23.4	26.6	23.8	—	—	—
EGYPTE :											
Pop. égyptienne.	28.9	25.9	26.8	28.5	29.4	31.3	30.8	41.4	—	—	—
JAPON	20.3	19.9	19.4	20.5	20.0	21.5	21.4	26.8	22.8	—	—
AUSTRALIE.	10.7	11.2	10.8	10.5	10.6	11.0	9.7	10.0	12.7	10.5	9.9
NOUVELLE-ZÉLANDE	9.4	8.9	9.5	9.3	9.1	9.6	9.6	14.8	9.5	10.2	8.7

(1) Y compris les décès des militaires.

(2) Depuis 1914, dans les limites fixées par le traité de paix.

(3) De 1914 à 1919, pour les 77 départements non envahis.

(4) Non compris les décès des militaires pour la période 1915 à 1918.

MARIAGES
PROPORTION PAR 1.000 HABITANTS.

II*

PAYS.	1911	1912	1913	1914	1915	1916	1917	1918	1919	1920	1921
ALLEMAGNE :											
Prusse	7.9	8.0	7.8	6.8	4.2	4.2	4.7	5.5	13.3	14.4	12.1
Bavière	7.3	7.3	6.9	6.0	3.2	3.8	4.7	5.4	14.8	13.8	10.4
Saxe	8.5	8.5	8.2	8.1	5.3	4.9	5.2	5.3	12.7	15.2	12.1
Wurtemberg	7.3	7.4	7.1	6.1	3.0	3.3	3.9	4.5	12.6	12.5	9.6
Bade	7.1	7.2	6.9	6.2	3.6	3.5	4.1	4.7	12.8	14.2	11.2
Le Reich	7.8	7.9	7.7	6.8	4.1	4.1	4.7	5.4	13.4	14.6	11.9
AUTRICHE (1)	7.6	7.4	6.7	7.2	4.5	4.4	4.8	6.6	12.3	13.5	12.7
HONGRIE	9.2	8.6	9.1	7.2	—	—	—	—	—	13.0	10.5
Belgique	7.9	8.1	8.0	5.3	3.2	4.0	4.3	5.8	12.8	14.0	12.0
BULGARIE	9.4	5.6	5.7	12.6	6.6	2.2	4.2	9.3	15.9	—	—
DANEMARK	7.2	7.3	7.2	6.9	6.5	7.2	7.0	7.6	8.2	8.8	8.2
ESPAGNE	7.1	7.1	6.8	6.5	6.2	6.6	6.8	6.7	8.1	8.4	—
FINLANDE	6.0	5.9	5.9	5.7	5.4	5.8	6.0	4.5	5.7	7.1	7.0
FRANCE (2)	7.8	7.9	7.6	5.1	2.2	3.2	4.8	5.4	13.8	15.9	11.7
GRANDE-BRETAGNE ET IRLANDE :											
Angleterre et Galles	7.6	7.7	7.8	7.4	9.7	7.5	6.9	7.7	9.9	10.1	8.5
Ecosse	6.7	6.9	7.1	7.4	7.6	6.6	6.3	7.2	9.8	9.6	8.0
Irlande	5.4	5.3	5.1	5.4	5.6	5.1	4.8	5.2	6.1	6.0	—
ITALIE	7.5	7.6	7.5	7.0	5.1	2.9	2.7	3.0	8.8	14.0	11.7
NORVÈGE	6.3	6.2	6.3	6.5	6.5	6.9	7.2	7.8	6.0	7.0	6.8
PAYS-BAS	7.2	7.7	7.8	6.8	6.7	7.2	7.4	7.3	8.6	9.6	9.2
PORTUGAL	6.9	7.3	6.6	6.9	6.3	5.9	5.4	5.0	7.7	—	—
ROUMANIE	10.5	8.6	9.2	8.4	7.7	—	—	15.9	10.0	—	—
SUÈDE	5.9	5.9	5.9	5.8	5.8	6.1	6.2	6.7	6.9	7.3	6.6
SUISSE	7.4	7.3	6.9	5.7	5.1	5.8	6.0	6.7	7.9	9.0	—
CANADA :											
Province Québec	7.6	7.9	8.1	7.6	7.2	7.6	7.6	5.7	9.3	—	—
— Ontario	10.2	11.3	10.0	9.2	8.8	8.7	7.8	7.0	9.3	—	—
CHILI	5.8	6.1	6.0	5.2	5.2	5.3	5.5	5.5	5.3	6.6	—
URUGUAY	6.0	6.3	5.9	4.7	4.3	4.3	4.5	4.8	—	—	—
VENEZUELA	2.9	3.4	3.6	2.7	2.4	2.4	3.0	4.4	—	—	—
JAPON	8.4	8.3	8.2	8.4	8.2	7.9	8.0	9.0	8.6	9.8	9.1
AUSTRALIE	8.8	9.1	8.7	8.8	9.1	8.1	6.8	6.6	7.8	9.6	8.6
NOUVELLE-ZÉLANDE	8.7	8.8	8.3	8.5	9.1	7.5	5.8	5.7	8.3	10.2	8.7

(1) Depuis 1914 dans les limites fixées par le traité de paix.
(2) De 1914 à 1919 pour les 77 départements non envahis.

ANNÉES.	ALLEMAGNE.						AUTRICHE	HONGRIE.	Bel- gique.
	LE REICH.	LES PRINCIPAUX ÉTATS.							
		Prusse.	Bavière.	Saxe.	Wurtem- berg.	Bade.			
1911	15,780	9,782	1,030	1,646	371	457	3,068	7,428	1,081
1912	16,911	10,797	972	1,718	341	428	»	8,187	1,159
1913	17,835	11,162	1,159	2,006	371	461	»	7,842	1,207
1914	17,740	11,065	1,266	1,855	347	473	1,651	6,906	non relevés
1915	10,791	6,942	685	1,149	211	243	1,044	2,625	de 1914 à 1918.
1916	10,494	6,409	738	1,073	358	268	1,084	»	623
1917	11,603	7,410	958	1,102	392	314	1,126	»	2,195
1918	13,344	8,519	1,153	1,390	325	426	1,779	»	3,665
1919	22,022	13,352	2,207	1,812	604	720	4,171	»	
1920	»	22,534	»	»	»	»	4,768	»	
1921	»	»	»	»	»	»	»	»	

ANNÉES.	BUL- GARIE.	DANE- MARK.	FRANCE.	GRANDE-BRETAGNE ET IRLANDE.			FIN- LANDE.	NOR- VÈGE.	PAYS- BAS.
				Angle- terre: et Galles.	Écosse.	Irlande.			
1912	»	724	14,504	»	»	3	265	491	1,055
1913	»	801	15,372	»	»	»	273	507	1,118
1914	»	887	1,884	»	»	»	294	429	1,122
1915	»	878	»	680	242	»	333	566	1,166
1916	»	917	»	954	267	»	363	514	1,301
1917	»	1,012	»	978	297	»	368	563	1,354
1918	»	1,098	»	1,111	485	»	219	620	1,404
1919	»	1,294	»	1,654	829	»	»	590	1,527
1920	»	1,197	29,156	3,090	776	»	»	665	1,962
1921	»	1,390	32,557	»	519	»	»	»	1,988

ANNÉES.	ROUMANIE.	SUÈDE.	SUISSE.	CANADA.	URU- QUAY.	JAPON.	AUSTRALIE.	NOUVELLE- ZÉLANDE.
1912	2,998	659	1,514	35	93	59,143	686	222
1913	3,217	770	1,616	59	139	59,536	651	223
1914	3,433	785	1,455	70	134	59,992	627	234
1915	3,226	847	1,472	53	122	59,943	670	221
1916	»	772	1,562	67	180	60,254	640	289
1917	»	1,040	1,640	54	170	55,812	669	282
1918	865	1,045	1,699	90	195	56,474	737	380
1919	»	1,170	1,977	376	191	56,812	883	675
1920	»	1,308	2,241	429	»	55,511	1,067	748
1921	»	1,263	»	»	»	53,399	»	707

ANNÉES.	ALLEMAGNE.						AUTRI- CHE.	HON- GRIE.	Bel- gique.	BULGA- RIE.
	L'EMPIRE.	LES PRINCIPAUX ÉTATS.								
		Prusse.	Bavière.	Saxe.	Wurtem- berg.	Bade.				
1911	14,181	8,422	1,123	1,524	440	438	5,592	4,005	1,022	»
1912	14,864	8,723	1,114	1,577	511	486	»	4,112	1,017	»
1913	15,564	9,214	1,246	1,685	501	515	»	4,238	1,105	»
1914	14,773	8,770	1,142	1,603	481	498	1,746	4,071	»	»
1915	11,260	6,776	901	1,258	331	321	1,494	3,486	»	»
1916	11,748	6,904	994	1,396	372	424	1,425	»	»	»
1917	10,734	6,426	»	»	»	»	1,243	»	»	»
1918	10,159	6,120	»	»	»	»	1,099	»	»	»
1919	11,555	6,784	»	»	»	»	1,498	»	1,057	»
1920	»	7,851	»	»	»	»	»	»	978	»
1921	»	»	»	»	»	»	»	»	931	»

ANNÉES.	DANE- MARK.	ESPA- GNE.	FIN- LANDE.	FRANCE.	GRANDE-BRETAGNE ET IRLANDE.			Italie.	NOR- VÈGE.	PAYS- BAS.
					Angle- terre. et Galles.	Écosse. Irlande.				
						Écosse.	Irlande.			
1911	523	1,452	273	9,629	3,588	253	149	2,754	134	373
1912	509	1,596	296	10,104	3,608	282	165	2,986	158	365
1913	»	1,780	378	10,339	3,514	277	»	3,107	155	415
1914	»	1,852	331	»	3,724	261	»	3,185	125	377
1915	510	1,890	274	»	2,966	237	»	3,092	147	387
1916	462	1,765	227	»	2,855	220	»	2,531	116	369
1917	409	1,719	260	»	2,495	207	»	2,439	118	410
1918	384	1,857	416	»	2,765	190	»	2,530	98	481
1919	392	1,657	»	7,889	3,348	234	»	»	»	502
1920	452	1,595	»	»	3,425	236	»	»	»	495
1921	442	»	»	»	3,759	273	»	»	»	»

ANNÉES.	POR- TUGAL.	ROU- MANIE.	SUÈDE.	SUISSE.	CHILI.	URU- QUAY.	JAPON.	AUSTRALIE.	NOU- VELLE- ZÉ- LANDE.
1912	»	»	1,019	891	»	136	»	514	124
1913	522	»	1,006	956	»	183	»	»	»
1914	433	»	899	946	»	187	»	»	137
1915	»	»	876	835	»	130	»	658	113
1916	372	»	757	793	»	163	»	577	147
1917	»	»	587	701	»	187	9,254	502	124
1918	»	»	580	764	»	119	10,101	498	113
1919	»	»	»	794	»	164	9,924	546	139
1920	»	»	»	876	»	162	10,630	636	133
1921	»	»	»	»	»	»	11,358	621	157

14* NOMBRES-INDICES DU COÛT DE LA VIE (juillet 1914 = 100) (*).

	Afrique du Sud.	Allemagne.	Australie.	Autriche.	BELGIQUE	Canada.	Danemark.	États Unis.	Finlande.	France.
1919. Juillet . . .	145	»	129	»	»	155	211	177	964	238
1920. Janvier . . .	»	»	»	»	396	»	»	»	»	»
Février . . .	»	847	»	»	420	»	»	»	»	»
Mars . . .	»	956	»	»	445	»	»	»	»	»
Avril . . .	»	1,042	»	»	461	»	»	»	»	»
Mai . . .	»	1,102	»	»	471	»	»	»	»	»
Juin . . .	»	1,083	154	»	462	189	»	»	»	»
Juillet . . .	155	1,065	»	»	453	190	262	219	931	341
Août . . .	»	1,023	»	»	463	188	»	»	»	»
Septembre . . .	»	1,015	165	»	471	186	»	»	»	363
Octobre . . .	»	1,071	»	»	477	187	»	»	»	»
Novembre . . .	»	1,118	»	»	476	185	»	»	»	»
Décembre . . .	»	1,158	162	»	468	181	»	»	»	370
1921. Janvier . . .	»	1,179	»	»	450	175	264	198	»	»
Février . . .	»	1,147	»	»	434	168	»	»	1,136	»
Mars . . .	147	1,138	158	»	411	165	»	»	1,086	»
Avril . . .	144	1,127	»	»	411	165	»	»	1,101	338
Mai . . .	141	1,120	»	»	399	161	»	»	1,085	»
Juin . . .	136	1,167	149	»	389	153	»	179	1,091	»
Juillet . . .	133	1,250	»	»	384	152	»	»	1,128	307
Août . . .	130	1,333	»	»	379	155	237	»	1,214	»
Septembre . . .	130	1,374	143	»	384	158	»	»	1,248	»
Octobre . . .	128	1,504	»	»	386	155	»	176	1,278	295
Novembre . . .	127	1,775	»	»	391	152	»	»	1,279	»
Décembre . . .	124	1,928	138	53,300	394	152	»	»	1,231	»
1922. Janvier . . .	122	2,041	»	66,900	393	152	»	174	1,172	297
Février . . .	120	2,449	»	77,000	387	149	212	»	1,124	»
Mars . . .	120	2,897	135	79,234	380	148	»	»	1,120	»
Avril . . .	122	3,436	»	87,544	371	146	»	167	1,107	291
Mai . . .	122	3,803	»	109,265	367	145	»	»	1,109	»
Juin . . .	121	4,147	139	187,134	365	145	»	»	1,111	»
Juillet . . .	120	5,392	»	264,511	366	146	199	167	1,137	302
Août . . .	120	7,765	»	593,222	366	147	»	»	1,142	»
Septembre . . .	120	13,319	139	1,130,553	371	147	»	»	1,159	»
Octobre . . .	121	22,066	»	1,036,308	376	147	»	166	1,160	289
Novembre . . .	122	44,610	»	970,083	384	148	»	»	1,178	»
Décembre . . .	121	68,506	138	937,528	384	149	198	169	1,158	300

	Grande-Bretagne.	Inde Anglaise.	Italie (Rome).	Norvège.	Nouvelle-Zélande.	Pays-Bas.	Pologne (Varsovie).	Suède.	Suisse.
1919. Juillet . . .	208	186	205	275	132	195	»	257	261
1920. Janvier . . .	»	»	»	»	»	»	»	»	»
Février . . .	»	»	»	»	»	»	»	»	»
Mars . . .	»	»	»	»	»	»	»	»	»
Avril . . .	»	»	»	»	»	»	»	»	»
Mai . . .	»	»	»	»	»	»	»	»	»
Juin . . .	252	»	311	302	147	»	»	»	245
Juillet . . .	255	189	313	»	149	217	»	270	253
Août . . .	261	191	316	»	150	»	»	»	253
Septembre . . .	264	192	325	335	152	223	»	281	262
Octobre . . .	276	193	348	»	154	»	»	»	258
Novembre . . .	269	186	369	»	155	»	»	»	249
Décembre . . .	265	181	378	335	157	»	»	271	243
1921. Janvier . . .	251	169	374	»	159	»	14,084	»	237
Février . . .	241	162	379	»	160	»	17,024	»	234
Mars . . .	233	160	384	301	160	210	17,974	249	231
Avril . . .	228	160	411	»	159	»	17,244	»	212
Mai . . .	219	167	396	»	159	»	17,909	»	210
Juin . . .	219	173	390	302	158	208	20,270	236	214
Juillet . . .	222	177	387	»	157	»	25,709	»	209
Août . . .	220	180	391	»	156	»	30,407	»	206
Septembre . . .	210	185	400	296	156	199	39,817	231	200
Octobre . . .	203	183	415	»	155	»	48,656	»	198
Novembre . . .	199	182	423	»	154	»	47,628	»	192
Décembre . . .	192	179	423	283	153	190	46,740	216	189
1922. Janvier . . .	188	173	430	»	151	»	46,883	»	179
Février . . .	186	165	426	»	150	»	48,085	»	177
Mars . . .	182	165	415	266	148	192	52,358	195	167
Avril . . .	181	162	420	»	147	»	58,627	»	158
Mai . . .	180	163	427	»	146	»	63,914	»	157
Juin . . .	184	163	425	255	145	187	68,406	190	158
Juillet . . .	181	165	429	»	145	»	78,797	»	158
Août . . .	179	164	431	»	144	»	90,823	»	156
Septembre . . .	178	165	437	249	144	175	107,663	190	157
Octobre . . .	180	162	445	»	144	»	128,415	»	160
Novembre . . .	180	160	439	»	143	»	170,087	»	160
Décembre . . .	178	161	438	238	143	176	230,976	183	161

(*) Tableau dressé par le Bureau International du Travail, à Genève. Les indices tiennent compte, généralement, des variations de divers éléments : aliment, habillement, chauffage et éclairage, logement. Il existe des différences notables, non-seulement dans le nombre et le genre des articles compris dans les différents groupes et dans les sources d'information, mais aussi dans les méthodes de calcul et, en particulier, dans la détermination des coefficients de pondération. Nous ne saurions donc trop insister sur la nécessité de faire preuve de prudence, si l'on établit des comparaisons entre les différents pays. (Note de la Revue Internationale du Travail.)

EFFECTIF DU BÉTAIL

15*

D'APRÈS LES DERNIERS RECENSEMENTS OU ESTIMATIONS (en milliers de têtes).

PAYS.	DATES.	Chevaux	Ânes et Mulets	Espèce bovine	Moutons	Chèvres	Porcs	AUTRES ESPÈCES
EUROPE.								
Allemagne	1922 Déc. 1	3,648	31	16,309	5,566	4,136	14,683	65,085 animaux de basse-cour
Autriche	1920 Avril	—	—	2,114	368	—	1,189	—
Belgique	1922	(2)230	—	1,517	—	—	1,139	—
Bulgarie	1920	177	—	854	—	—	—	150 Buffles
Danemark	1922 Juillet 15	576	—	2,525	442	44	1,899	19,100 poules
Espagne	1920	594	2,083	3,397	19,337	3,971	4,229	5 chameaux
Estonie	1920	165	—	443	530	—	261	—
Finlande	1918-1919	273	—	1,101	815	12	111	—
France	1921 Déc. 31	2,706	482	13,343	9,600	1,361	5,166	—
Grande-Bretagne	1922 juin 3	1,552	—	6,867	20,108	—	2,447	—
Grèce	1920	201	364	659	5,811	3,418	416	5,073 volailles
Hongrie	1920	718	—	2,148	1,817	—	3,320	—
Italie	1918 Avril	990	1,446	6,240	11,754	3,083	2,339	—
Lettonie	1922 Juin	303	—	810	1,161	29	402	—
Lithuanie	—	—	—	—	—	—	—	—
Luxembourg	1919 Déc.	18	m. 185	89	5	13	89	—
Norvège	1918 Juin	221	—	1,050	1,208	203	214	—
Pays-Bas	1921 Mai-Juin	364	—	2,063	668	272	1,519	9,661 poules et poulets
Pologne (1)	1921 Sept. 30	3,187	—	7,861	2,093	—	5,101	—
Portugal	1920	—	—	741	3,851	1,493	921	—
Roumanie	1920	1,485	12	4,730	8,690	500	2,514	146 buffles
Russie	1920	17,718	11	28,383	36,065	656	12,271	—
Serbes, Croates, Slovènes (Ro- yaume des)	R 1921 Janv. 31	1,059	99	4,834	6,773	1,544	3,281	15,175 volailles
Suède	1919	716	à. 1	2,551	1,564	133	717	—
Suisse	1921 Avril 21	134	—	1,425	244	329	639	—
Tchécoslovaquie	R 1920 Déc. 31	591	—	4,377	986	1,221	2,053	—
AFRIQUE.								
Afrique occidentale française	1921	134	245	3,313	—	9,477	116	102 chameaux
Algérie	1915	196	443	1,022	8,941	3,769	112	—
Tunisie	1921	74	174	488	2,038	1,114	18	132 chameaux
Madagascar	1919 21	2	—	7,829	300	140	1,000	—
Egypte	1921 Sept.-Oct.	34	642	596	986	424	22	645 buffles 145 chameaux
Rhodésie	1920	3	—	1,517	368	766	18	—
Union Afrique du Sud	1920	690	616	5,975	26,289	4,895	560	—
AMÉRIQUE du NORD.								
Canada	1922 Juin 15	3,649	9	9,820	3,263	—	3,916	39,927 poules
Etats-Unis	1921	19,208	m 5 427	65,587	37,452	—	56,097	—
Mexique	1920	929	642	2,163	1,090	1,988	1,654	—
AMÉRIQUE CENTRALE et du SUD.								
Argentine	1917-1920	8,823	871	27,392	45,309	4,670	3,227	—
Bésil	1916	6,065	3,222	28,962	7,205	6,920	17,329	—
Chili	1919	392	88	2,163	4,500	460	292	—
Colombie	1915	526	340	3,035	—	164	711	—
Costa Rica	1915	65	—	347	—	—	176	—
Cuba	1921	859	76	4,771	—	—	—	—
Guatemala	1915	116	—	620	383	23	103	—
Nicaragua	—	—	—	—	—	—	—	—
Paraguay	1915-1918	490	38	5,500	600	93	87	—
Uruguay	1916 Avril	555	18	7,802	11,473	12	304	—
Terre Neuve	1911	13	—	40	75	—	19	—
ASIÉ.								
Japon	1919	1,480	—	1,345	5	125	470	—
Russie (27 gouvernements)	1920	6,905	à. 55	9,490	14,478	1,675	2,588	33 buffles
Philippines	1919	255	—	679	168	732	3,130	1,388 id.
Ceylan	1919	4	—	1,599	68	180	59	—
Indes } Provinces britanniques	1920	1,699	1,447	127,119	21,984	24,134	—	18,802 buffles 407 chameaux
Indes } Etats indigènes	1920	277	191	16,400	12,723	—	—	2,620 buffles 142 chameaux
Siam	1920 Mars 31	133	—	2,621	—	—	750	2,508 buffles
OCÉANIE.								
Australie	1919	2,421	13	12,711	75,554	218	696	11 chameaux
Nouvelle Zélande	1922 Janv. 31	332	—	3,323	22,222	17	385	—
Indes { Java et Madura	1918	270	—	3,040	—	—	—	2,541 buffles
Néerlandaises { Possessions extérieures.	1918	379	—	824	—	—	—	928 id.

(1) Pologne avant le partage de la Haute-Silésie.

(2) Chevaux employés pour l'agriculture seulement.

(Institut International d'Agriculture de Rome).

PAYS.	Froment.		Seigle.		Orge.	
	Superficie sur laquelle on a fait la récolte.	Production.	Superficie sur laquelle on a fait la récolte.	Production.	Superficie sur laquelle on a fait la récolte.	Production.
	Milliers d'hectares.	Milliers de quintaux.	Milliers d'hectares.	Milliers de quintaux.	Milliers d'hectares.	Milliers de quintaux.
HÉMISPHERE						
EUROPE						
ALLEMAGNE.	1,374.1	19,577.1	4,142.6	52,339.4	1,151.9	16,076.2
AUTRICHE	183.6	1,945.8	336.2	3,299.6	125.1	1,130.0
Belgique	121.5	2,888.9	215.0	4,669.8	32.5	748.6
BULGARIE	780.6	9,346.7	194.8	2,225.4	224.0	2,626.0
DANEMARK	96.0	2,304.0	221.2	3,138.0	269.6	6,321.0
ESPAGNE	4,171.9	34,147.5	711.1	6,668.3	1,651.0	16,881.0
ESTHONIE	21.1	116.2	158.7	1,500.8	134.1	1,021.2
FINLANDE	8.9	80.7	234.0	1,975.0	120.0	992.2
FRANCE	5,140.1	64,057.3	844.7	9,553.5	656.9	8,607.6
GRANDE - BRETAGNE	822.3	17,339.5	36.9	—	615.4	10,516.1
IRLANDE	—	—	2.8	35.9	68.9	1,295.8
GRÈCE	360.0	2,600.0	80.0	600.0	—	1,400.0
HONGRIE	1,155.2	12,267.1	542.3	5,446.7	457.1	4,545.3
ITALIE	4,615.0	43,700.0	114.0	1,210.0	218.0	1,650.0
LETTONIE	28.5	261.0	236.3	1,739.0	157.0	1,474.0
LITHUANIE	72.5	772.9	505.3	5,346.2	167.7	1,953.4
LUXEMBOURG	17.0	256.0	13.0	179.6	2.0	16.2
NORVÈGE	10.0	175.0	12.0	218.9	53.4	976.1
PAYS-BAS	63.2	1,425.1	198.7	3,366.3	25.2	623.9
POLOGNE	1,046.1	11,505.1	4,519.5	51,131.5	1,147.1	12,972.2
PORTUGAL	454.3	2,662.2	269.0	1,344.8	78.9	323.9
ROUMANIE	2,649.6	25,040.5	266.5	2,338.4	1,727.5	20,418.1
RUSSE D'EUROPE.	13,358.0	121,894.2	23,350.0	196,967.9	8,974.9	72,624.8
SERBES - CROATES - SLO-VÈNES.	1,506.6	11,498.2	201.7	1,128.5	380.8	2,291.2
SUÈDE	144.2	2,553.0	352.8	5,760.5	172.9	3,011.2
SUISSE	61.5	972.0	22.3	430.0	6.5	105.0
TCHÉCOSLOVAQUIE	618.0	9,150.3	879.7	12,979.4	674.8	10,092.0
AMÉRIQUE						
CANADA	9,074.0	108,805.9	852.0	8,223.2	1,052.0	15,646.5
ÉTATS-UNIS.	34,779.2	233,026.4	2,513.1	24,257.2	2,990.7	40,519.9
ASIE						
INDE BRITANNIQUE.	11,425.7	99,704.7	—	—	2,510.2	25,482.5
JAPON	497.3	7,515.6	—	—	1,111.2	22,260.0
AFRIQUE						
ALGÉRIE	1,255.8	4,962.2	0.1	0.9	1,160.6	4,312.1
EGYPTE	614.2	9,973.9	—	—	151.7	2,461.6
MAROC FRANÇAIS	836.8	3,509.1	—	—	1,030.9	5,928.6
TUNISIE	357.0	1,000.0	—	—	244.0	400.0
HÉMISPHERE						
AMÉRIQUE						
ARGENTINE	6,507.8	52,817.2	87.0	642.0	242.8	1,430.0
CHILI	520.1	5,981.5	1.3	17.0	59.3	1,322.5
URUGUAY.	200.0	1,000.0	—	—	0.7	—
AFRIQUE						
UNION SUD-AFRICAINE	339.7	1,822.3	57.8	193.9	35.0	279.0
Océanie						
AUSTRALIE	4,046.8	28,576.8	2.2	15.4	104.6	1,101.5
NOUVELLE-ZÉLANDE	115.3	2,875.4	—	—	13.4	261.1
Production moyenne mondiale approxim.	—	1,250,000.0	—	425,000.0	—	425,000.0

Les chiffres en italique représentent, à défaut des données pour 1922, des moyennes ou des résultats antérieurs.

PRINCIPALES.

L'Institut international d'agriculture de Romè.

17*

Avoine.		Betteraves à sucre.		Pommes de terre.		Maïs.	
Superficie sur laquelle on a fait la récolte.	Production.	Superficie sur laquelle on a fait la récolte.	Production.	Superficie sur laquelle on a fait la récolte.	Production.	Superficie sur laquelle on a fait la récolte.	Production.
Milliers d'hectares.	Milliers de quintaux.	Milliers d'hectares.	Milliers de quintaux.	Milliers d'hectares.	Milliers de quintaux.	Milliers d'hectares.	Milliers de quintaux.
SEPTENTRIONAL (1922).							
3,202.0	40,155.0	417.3	107,916.4	2,721.5	406,653.6	—	—
284.7	2,624.6	11.2	1,767.3	153.4	10,830.6	60.1	940.6
290.3	5,194.0	60.4	16,954.0	179.9	34,314.0	—	—
148.5	1,665.2	9.7	2,138.0	8.1	370.3	575.8	4,254.4
452.4	7,510.0	24.3	6,622.0	82.6	12,040.0	—	—
612.7	4,530.7	55.8	14,735.8	316.9	29,555.5	469.2	6,815.6
161.4	1,283.2	—	—	75.5	7,177.5	—	—
400.0	4,093.0	1.0	115.0	75.0	4,357.0	—	—
3,317.4	41,838.7	116.4	28,733.2	1,456.7	131,339.1	319.7	3,459.9
1,273.0	19,944.6	3.4	—	290.8	52,610.9	—	—
491.2	8,162.8	—	—	230.5	34,721.3	—	—
98.2	567.7	—	—	12.9	426.9	200.0	2,000.0
331.2	3,232.2	36.0	5,733.5	188.8	9,214.9	694.4	8,253.8
482.0	4,330.0	60.0	—	315.0	12,650.0	1,547.4	19,500.0
273.0	2,637.5	—	—	69.0	7,512.0	—	—
310.0	2,635.0	—	—	130.0	14,755.0	—	—
27.0	180.4	0.1	37.4	14.5	719.7	—	—
121.7	1,942.1	—	—	51.1	8,899.2	—	—
158.7	2,478.4	57.5	18,462.0	183.9	33,889.6	—	—
2,379.3	27,556.4	109.3	26,714.3	2,146.0	334,953.7	74.0	705.0
229.2	686.9	—	—	26.4	1,624.0	272.1	2,600.0
1,333.5	12,763.0	21.8	3,310.4	143.5	14,425.2	3,403.9	28,081.8
13,890.6	116,159.8	348.2	110,286.7	2,568.5	194,982.4	347.7	3,354.9
398.0	2,547.6	20.1	1,476.1	219.1	7,725.6	1,993.0	18,929.3
727.8	11,460.2	16.8	4,564.9	161.8	20,354.1	—	—
20.5	358.0	1.2	340.0	45.3	6,755.0	1.6	47.0
816.0	10,385.8	210.0	52,401.5	650.1	90,691.6	158.5	2,510.8
5,884.5	75,758.9	8.4	1,727.3	276.6	25,285.5	128.8	3,504.8
16,468.0	176,429.2	216.9	47,445.8	1,752.7	122,794.5	41,451.6	734,269.8
—	—	—	—	—	—	2,573.1	22,323.2
124.4	1,950.2	—	—	103.4	10,751.8	58.7	972.9
235.9	808.5	—	—	16.8	584.0	7.7	70.1
—	—	—	—	—	—	844.0	17,060.8
11.4	26.1	—	—	—	—	216.7	1,159.3
45.2	115.0	—	—	1.0	45.0	20.1	80.0
MÉRIDIONAL (1922-1923).							
1,059.3	7,934.8	—	—	138.0	—	3,177.2	39,640.0
30.4	453.0	—	—	29.7	3,776.7	27.3	515.5
29.0	250.0	—	—	3.1	54.7	223.2	1,722.4
214.6	1,176.1	—	—	42.5	969.4	—	14,100.0
342.6	2,392.2	—	—	—	—	123.7	1,946.0
69.1	1,194.5	—	—	7.9	1,183.9	4.2	122.6
—	625,000.0	—	500,000.0	—	1,400,000.0	—	1,200,000.0

AN- NÉES.	ALLE- MAGNE.	AUTRICHE- HONGRIE.		Bel- gique.	BUL- GARIE.	ES- PAGNE.	FRANCE.	GRANDE BRE- TAGNE ET IR- LANDE.	ITA- LIE.	GRAND- DUCHÉ DE LUXEM- BOURG.	NOR- VÈGE.	PAYS- BAS.	PO LOGNE. (3)
		Autriche.	Hongrie.										
HOUILLE (non compris													
1911	160,747	14,380	1,290	23,054	»	3,664	38,521	276,242	3	»	»	1,477	5,770
1912	174,875	15,798	»	22,972	»	»	40,394	264,583	2	»	»	1,745	6,315
1913	190,109	16,460	»	22,842	»	4,016	40,051	292,043	1	»	»	1,873	6,819
1914	161,385	15,411	»	16,714	»	4,133	26,841	269,927	1	»	»	1,929	4,540
1915	146,868	16,083	»	14,178	534	4,359	18,856	257,269	9	»	»	2,262	2,791
1916	159,170	»	»	16,863	640	5,116	20,542	260,490	15	»	»	2,649	5,212
1917	167,747	»	»	14,920	761	5,367	27,757	252,487	25	»	»	3,008	4,911
1918	158,254(1)	»	»	13,826	673	6,512	24,941	231,403	32	»	»	3,399	4,499
1919	116,707(1)	91	»	18,483	583	5,704	21,547	233,467	»	»	»	3,402	6,084
1920	131,356(2)	133	4,956	22,389	743	5,421	(2)24,293	233,215	123	»	»	3,941	6,412
1921	136,227(2)	138	6,044	21,750	912	5,012	(2)28,212	165,871	111	»	»	3,921	21,157
MINÉRAI													
1911	23,819	2,766	1,950	151	»	8,774	16,639	15,752	374	6,060	221	»	258
1912	26,646	2,927	1,991	167	»	9,139	19,160	14,010	582	6,534	408	»	294
1913	28,608	3,039	2,052	151	»	9,862	21,918	16,253	603	7,333	545	»	312
1914	20,505	2,281	1,716	82	»	6,820	11,252	15,105	706	5,007	652	»	»
1915	17,710	2,547	1,238	5	»	5,618	620	14,462	680	6,139	715	»	»
1916	21,334	2,400	»	35	»	5,857	1,681	13,711	942	6,752	418	»	»
1917	22,465	1,782	»	»	»	5,551	2,035	15,083	994	4,277	303	»	»
1918	18,393	1,173	»	»	»	4,693	1,672	14,847	695 (a)	3,131	96	»	»
1919	6,154	251	»	»	»	4,640	9,413	12,449	466 (a)	3,112	90	»	93
1920	6,362	435	»	17	»	4,768	13,922	12,911	390 (a)	3,704	79	»	121
1921	5,892	»	36	59	»	»	14,106	3,534	»	3,032	55	»	239

(a) Chiffres provisoires.

(1) Sans l'Alsace Lorraine. (2) Sans le bassin de la Saare dont la production atteint en 1920 et 1921 environ 9 1/2 millions de tonnes.

(3) De 1911 à 1918, Pologne du Congrès; pour 1919 et 1920, y compris la Galicie et la Silésie de Teschen; pour 1921, dans les limites actuelles.

tonnes métriques).

RUSSIE D'EU- ROPE (avec la Fin- lande).	SUÈDE.	TCHÈ- CO- SLO- VAQUIE.	YOUGO SLAVIE.	CANADA.	ÉTATS UNIS.	TERRE- NEUVE.	CHILI.	ALGÈ- RIE.	AFRIQUE DU SUD ET RHODÉ- SIE.	INDE AN- GLAISE.	JAPON	AUS- TRALIE.	NOU- VELLE ZÉLANDE
--	--------	---------------------------------	------------------	---------	----------------	------------------	--------	---------------	---	------------------------	-------	-----------------	--------------------------

le lignite).

26,414	312	»	»	16,272	450,300	»	1,188	»	7,083	12,919	17,633	10,719	2,097
31,297	360	»	»	13,166	484,861	»	1,334	»	7,560	14,941	19,640	11,918	2,212
33,840	364	»	»	13,619	517,059	»	»	»	8,205	16,468	21,316	12,617	1,918
33,150	367	»	»	12,372	465,862	»	1,087	»	8,008	16,729	22,293	12,644	2,312
38,000	412	»	»	12,035	482,277	»	1,172	»	7,884	17,378	20,491	11,599	2,243
39,000	415	»	»	13,139	535,328	»	1,418	»	9,525	17,531	22,902	9,969	2,293
33,000	443	»	»	12,743	590,942	»	1,539	»	9,917	18,505	26,361	10,401	2,102
12,000	404	»	»	13,588	615,263	»	1,517	»	9,406	21,055	28,029	11,125	2,067
»	429	»	2,222	12,411	502,537	»	1,485	»	9,776	22,991	31,271	10,736	1,877
»	440	10,254	2,794	16,624 (a)	597,168	»	»	»	10,934	18,250	29,245	13,011	1,873
»	377	11,131	2,996	»	451,132	»	»	»	10,853	19,612	26,221	12,993	1,838

DE FER.

6,941	6,154	»	»	191	41,645	1,191	32	1,074	47	372	»	126	»
8,212	6,701	»	»	196	57,933	1,272	6	1,190	63	589	»	120	»
9,000	7,479	»	»	279	62,975	1,263 (b)	14	1,349	58	377	172	179	»
»	6,588	»	»	222	42,105	1,267 (c)	64	1,181	44	449	136	233	»
»	6,887	»	»	361	56,418	524 (b)	147	911	64	397	136	427	»
»	6,989	»	»	250	76,374	848 (b)	56	1,043	99	418	159	332	»
»	6,220	»	»	195	76,497	917 (b)	5	985	74	420	229	459	»
»	6,628	»	»	192	70,776	743 (b)	3	902	43	501	232	425	»
»	4,987	»	»	179	61,944	721 (b)	1	736	34	563	205	447	»
164	4,524	»	»	»	68,689	»	»	1,114	»	»	»	444	»
129	6,464	»	»	»	29,753	»	»	685	»	»	»	»	»

(b) Quantité exportée.

ANNÉES.	ALLEMAGNE.	AUTRICHE-HONGRIE.		Belgique.	ESPAGNE.	FRANCE.	GRANDE-BRETAGNE ET IRLANDE.
		Autriche.	Hongrie.				
							F O N
1911	13,845	1,596	518	2,046	409	4,470	9,678
1912	11,487	1,953	793	2,301	403	4,939	8,891
1913	16,764	1,758	683	2,485	425	5,207	10,424
1914	12,581	1,353	494	1,454	431	2,736	9,066
1915	10,155	1,429	388	68	440	584	8,862
1916	11,342	1,405	453	128	498	1,311	9,061
1917	11,622	»	»	8	358	1,408	9,487
1918	9,208	»	»	»	387	1,293	9,152
1919	5,654	62	»	251	294	2,412	7,535
1920	6,004	100	»	1,116	251	3,434	8,165
1921	6,200	224	»	872	»	3,417	2,653
							A C I E R
1911	14,303	2,327		2,193	323	3,813	6,670
1912	16,265	2,746		2,515	297	4,404	7,013
1913	17,147	2,649		2,467	242	4,687	7,786
1914	13,710	2,162		1,396	356	2,802	7,960
1915	12,010	2,686		99	387	1,111	8,687
1916	14,240	3,335		99	323	1,784	9,344
1917	14,322	2,920		10	470	1,991	9,961
1918	11,830	»		11	303	1,800	9,745
1919	6,877	62	»	334	241	2,184	8,021
1920	7,710	98	»	1,253	»	3,050	9,200
1921	9,000	»	»	764	»	3,102	3,683
							Z I
1911	235.8	15.8	»	198.2	6	57.1	6
1912	269.2	17.3	»	205.9	7	62.7	6
1913	278.9	21.7		204.2	6	67.9	6
1914	236.0	15.1		145.9	11.7	42.5	5
1915	185.4	9.5		51.7	8.1	19.2	4
1916	178.1	11.6		22.9	8.5	20.3	3
1917	186.5	12.6		10.3	10.2	22.9	3
1918	171.9	12.0		9.2	15.9	18.3	3
1919	85.0	»	»	19.9	16.3	10.8	2
1920	97.5	»	»	84.3	»	19.7	2
1921	90.0	»	»	66.2	»	30.0	»

(tonnes métriques).

ITALIE.	LUXEM-BOURG.	RUSSIE D'EUROPE. (sans la Finlande.)	SUÈDE.	CANADA.	ÉTATS-UNIS.	JAPON.	AUSTRALIE.
---------	--------------	--------------------------------------	--------	---------	-------------	--------	------------

T E.

303	1,729	3,581	634	»	23,629	»	36
380	2,252	4,185	700	920	30,200	»	33
427	2,548	4,635	730	1,031	31,463	240	47
385	1,877	4,326	640	717	23,707	300	76
378	1,591	3,690	761	839	30,396	318	78
467	1,581	»	733	1,087	40,068	392	129
471	1,529	»	829	1,104	39,241	570	46
314	1,267	»	762	1,124	39,681	685	69
240	617	»	494	877	31,513	800	82
88	693	»	471	1,015	37,519	710	87
60	970	»	314	»	16,956	665	356

BRUT.

698	716	3,933	471	»	24,055	»	»
802	947	4,486	515	869	31,751	167	»
846	1,182	4,868	591	1,059	31,803	255	14
796	1,136	4,783	508	755	23,890	283	25
1,009	980	4,900	601	928	32,667	343	63
1,269	936	4,273	614	1,307	43,460	368	110
1,332	1,087	3,080	581	1,587	45,558	370	158
993	858	402	546	1,722	45,176	333	167
732	366	199	491	943	35,227	299	180
774	570	142	437	1,128	42,809	478	224
683	751	148	212	680	20,101	567	240

N C.

»	»	»	2.1	»	246.4	»	»
7.7	»	»	3.2	»	293.8	»	2.3
»	»	»	2.1	»	305.9	»	4.2
»	»	»	2.3	»	311.5	6	4.6
»	»	»	8.6	»	415.6	21	4.7
0.3	»	»	10.0	»	511.9	39	4.8
0.4	»	»	8.0	»	530.3	55	3.7
1.2	»	»	4.1	»	446.7	40	9.1
1.3	»	»	2.3	»	410.3	20	8.3
1.2	»	»	5.8	»	»	16	9.8
0.4	»	»	3.5	»	»	»	1.7

TERRITOIRE ET POPULATION.

ÉLÉMENTS DE POSITION ET DÉVELOPPEMENT DES FRONTIÈRES (*).

Latitude, points extrêmes	<i>Nord</i> : Meir (province d'Anvers) : 51° 30' 20". <i>Sud</i> : Torgny (province de Luxembourg) : 49° 29' 52".
Longitude, points extrêmes	<i>Est</i> : Manderfeld (canton de St-Vith) : 2° 02' 22" Est du méridien de Bruxelles (ancien observatoire) ou 6° 24' 28" Est du méridien de Greenwich. <i>Ouest</i> : La Panne (province de Flandre occidentale) : 1° 49' 28" Ouest du méridien de Bruxelles (ancien observatoire) ou 2° 32' 38" Est du méridien de Greenwich.
Altitude, points extrêmes	<i>Culminant</i> : Botrange, (commune de Sourbrodt, canton de Malmédy) : 693,9 ^m au-dessus du niveau moyen des basses mers aux vives eaux ordinaires. <i>Inférieur</i> : Moeres-lez-Furnes (province de Flandre occidentale) : 0 ^m 05 et 0 ^m 11, à partir du même niveau.
Frontière maritime : Mer du Nord, à l'Ouest	65.5 kilomètres.
Frontière hollandaise (346 kil. au Nord et 103.5 km. Limbourg hollandais)	449.5 »
Frontière allemande, à l'Est	161.5, »
Frontière luxembourgeoise grand-ducale, à l'Est	148.0 »
Frontière française, au Sud et à l'Ouest	620.0 »
Total :	1,444.5 kilomètres.

NOMBRE DES ARRONDISSEMENTS, DES CANTONS ET DES COMMUNES (**)

DIVISIONS TERRITORIALES.	Anvers.	Brabant.	Flandre occiden- tale.	Flandre orientale.	Hainaut.	Liège.	Lim- bourg.	Luxem- bourg.	Namur.	Le Royaume.
AU 31 DÉCEMBRE 1920										
Arrondissements judiciaires.	3	3	4	3	3	3	2	3	2	26
Cantons judiciaires	23	31	31	34	34	26	13	20	15	227
Arrondissements administratifs.	3	3	8	6	6	4	3	5	3	41
Cantons électoraux	19	26	26	32	33	25	13	20	14	208
Communes	152	346	252	298	444	344	206	231	365	2,638
AU 31 DÉCEMBRE 1921										
Arrondissements judiciaires.	3	3	4	3	3	3	2	3	2	26
Cantons judiciaires	23	31	31	34	34	26	13	20	15	227
Arrondissements administratifs.	3	3	8	6	6	4	3	5	3	41
Cantons électoraux.	19	25	27	32	33	25	13	20	14	208
Communes	152	343	252	299	444	344	206	231	365	2,636

ACCROISSEMENT MOYEN ANNUEL DE LA POPULATION (**).

ANNÉES.	Anvers.	Brabant.	Flandre occiden- tale.	Flandre orientale.	Hainaut.	Liège.	Lim- bourg.	Luxem- bourg	Namur.	Le Royaume	
Population au 31-12-1831(a)	349,942	561,828	608,226	742,973	613,179	375,030	160,090	160,762	213,784	3,785,814	
Accroissement moyen annuel de 1910 à 1920	4,829	5,202	-7,045	-1,301	-1 259	-2,525	2,476	-748	-1,450	-1,821	
Popul. au 31-12-1920 (b)	1,016,963	1,521,699	803,687	1,107,325	1,220,271	863,092	300,455	223,739	348,338	7,405,569	
Augmen- tation de la popul. de 1831 à 1920.	Chiffres absolus	667,021	959,871	195,461	364,352	607,092	488,062	140,365	62,977	134,554	3,619 755
		Proportions pour cent	191	171	32	49	99	130	88	39	63
Population au 31-12-1921	1,030,671	1,541,960	822,452	1,110,981	1,229,810	869,246	304,450	223,075	349,488	7,482,133	
Augmen- tation ou diminution de la popul. de 1920 à 1921.	Chiffres absolus	13,708	20,261	18,765	3,656	9,539	6,154	3,995	-664	1,150	76,564
		Proportions pour cent	1.35	1.33	2.34	0.33	0.78	0.71	1.33	-0.30	0.33

(*) D'après les renseignements fournis par l'Institut Cartographique Militaire

(**) Statistique dressée par le Service de la Statistique générale (Ministère de l'Intérieur et de l'Hygiène).

(a) Non compris la population des parties du Limbourg et du Luxembourg cédées à la Hollande par les traités du 19 avril 1839. Pour l'accroissement moyen annuel par période décennale de 1831 à 1920, voir le tome XLVI de l'Annuaire Statistique.

(b) Recensement général.

ÉLÉMENTS MÉTÉOROLOGIQUES.	Jan- vier.	Fé- vrier.	Mars.	Avril.	Mai.	Juin.	Juillet.	Août.	Sep- tembre.	Octo- bre.	No- vem- bre.	Dé- cem- bre.	L'AN- NÉE.
INSTITUT ROYAL MÉTÉOROLOGIQUE DE BELGIQUE, A UCCLE (altitude 100 mètres).													
Température centigrade :													
Maximum moyen	7.1	10.3	12.4	13.8	19.0	21.4	21.8	19.9	18.8	16.2	9.0	4.7	14.5
Minimum moyen	2.1	2.9	3.9	6.0	8.8	10.6	11.8	10.1	9.4	5.7	0.2	-0.2	5.9
Moyenne	4.6	6.6	8.1	9.9	13.9	16.0	16.8	15.0	14.1	10.9	4.6	2.2	10.2
Maximum absolu	12.6	17.3	22.4	18.3	25.9	28.0	28.8	25.7	24.2	24.9	15.0	13.9	28.8
Minimum absolu	-5.0	-2.0	-0.9	1.6	1.2	4.8	6.2	6.6	5.3	-1.4	-6.1	-10.9	-10.9
Nombre de jours de :													
Forte { 25° et au-dessus .	»	»	»	»	2	7	6	1	»	»	»	»	16
chaleur { 30° id.	»	»	»	»	»	»	»	»	»	»	»	»	»
Gelée	11	5	3	»	»	»	»	»	»	5	19	13	56
Forte { -5° et au-dessous	1	»	»	»	»	»	»	»	»	»	1	7	9
gelée { -10° id.	»	»	»	»	»	»	»	»	»	»	»	1	1
{ -15° id.	»	»	»	»	»	»	»	»	»	»	»	»	»
Nombre de jours :													
Où l'on a recueilli de l'eau (a)	22	11	18	28	20	15	22	14	16	6	9	21	202
De neige	2	1	4	»	»	»	»	»	»	»	»	10	17
De grêle	4	1	»	2	2	»	1	»	»	»	»	»	10
Quantité d'eau tombée . . . (en millim. de hauteur)	122	32	29	106	79	50	129	53	52	15	30	63	760
Nombre mensuel d'heures de soleil	50	110	120	106	207	189	165	144	119	184	106	13	1,513

ÉLÉMENTS MÉTÉOROLOGIQUES.	Jan- vier.	Fé- vrier.	Mars.	Avril.	Mai.	Juin.	Juillet.	Août.	Sep- tembre.	Octo- bre.	No- vem- bre.	Dé- cem- bre.	L'AN- NÉE.
OSTENDE (altitude 7 mètres).													
Température centigrade :													
Maximum moyen	7.7	9.7	11.7	12.9	17.4	19.5	20.1	18.4	18.0	16.5	8.9	5.3	13.8
Minimum moyen	2.2	2.7	4.0	6.0	8.6	11.6	11.8	11.7	10.1	5.4	0.6	0.5	6.3
Moyenne	4.9	6.3	7.7	9.4	13.0	15.5	15.9	15.0	14.0	10.9	4.7	2.9	10.0
Maximum absolu	12.1	15.9	20.1	17.4	26.4	26.9	28.2	24.2	22.4	23.4	15.3	13.4	28.2
Minimum absolu	-3.6	-0.3	0.5	2.1	3.3	6.6	6.7	7.3	5.9	-2.8	-4.1	-8.1	-8.1
Nombre de jours de :													
Forte { 25° et au-dessus .	»	»	»	»	2	5	1	»	»	»	»	»	8
chaleur { 30° id.	»	»	»	»	»	»	»	»	»	»	»	»	»
Gelée	7	4	»	»	»	»	»	»	»	5	14	12	42
Forte { -5° et au-dessous	»	»	»	»	»	»	»	»	»	»	»	5	5
gelée { -10° id.	»	»	»	»	»	»	»	»	»	»	»	»	»
{ -15° id.	»	»	»	»	»	»	»	»	»	»	»	»	»
Nombre de jours :													
Où l'on a recueilli de l'eau (a)	17	8	11	22	13	5	18	12	11	6	5	19	147
De neige	»	»	1	1	»	»	»	»	»	»	»	4	6
De grêle	»	»	1	1	1	1	»	»	»	»	»	»	4
Quantité d'eau tombée . . . (en millim. de hauteur)	76	19	31	83	43	38	65	46	39	10	12	54	516

(*) D'après les éléments fournis par la Direction de l'Institut royal météorologique de Belgique.

(a) Les jours où l'on recueille de l'eau sont ceux où le pluviomètre marque au moins 0mm1.

ÉLÉMENTS MÉTÉOROLOGIQUES.	Jan- vier.	Fé- vrier.	Mars.	Avril.	Mai.	Jun.	Juillet.	Août.	Sep- tem- bre.	Octo- bre.	No- vem- bre.	Dé- cem- bre.	L'AN- NÉE.
BEVERLOO (altitude 50 mètres.)													
Température centigrade													
Maximum moyen	7.1	10.1	12.6	14.3	20.0	22.8	22.7	21.2	19.3	16.1	8.2	5.0	15.0
Minimum moyen	1.0	1.7	2.6	5.7	8.5	9.9	12.1	10.3	8.9	3.8	-1.2	0.6	5.3
Moyenne	4.0	5.9	7.6	10.0	14.2	16.3	16.9	15.6	14.1	9.9	3.5	2.8	10.1
Maximum absolu	12.2	17.7	22.0	19.3	28.4	29.4	30.4	29.2	25.1	24.4	15.1	14.5	30.4
Minimum absolu	-6.5	-3.5	-2.9	1.3	0.4	0.8	7.1	4.2	4.3	-4.2	-7.5	-11.5	-11.5
Nombre de jours de :													
Forte { 25° et au-dessus .	»	»	»	»	6	12	9	6	1	»	»	»	34
chaleur { 30° id.	»	»	»	»	»	»	1	»	»	»	»	»	1
Gelée	9	7	3	»	»	»	»	»	»	12	21	10	62
Forte { -5° et au-dessous	2	»	»	»	»	»	»	»	»	»	4	4	10
gelée { -10° id.	»	»	»	»	»	»	»	»	»	»	»	1	1
{ -15° id.	»	»	»	»	»	»	»	»	»	»	»	»	»
Nombre de jours :													
Où l'on a recueilli de l'eau (a)	20	7	8	24	14	11	20	14	12	4	6	15	155
De neige	1	»	1	»	»	»	»	»	»	»	»	4	6
De grêle	»	»	»	2	»	»	1	»	»	»	»	»	3
Quantité d'eau tombée (en millim. de hauteur)	106	35	19	99	60	54	97	64	42	11	24	47	658

ÉLÉMENTS MÉTÉOROLOGIQUES.	Jan- vier.	Fé- vrier.	Mars.	Avril.	Mai.	Jun.	Juillet.	Août.	Sep- tem- bre.	Octo- bre.	No- vem- bre.	Dé- cem- bre.	L'AN- NÉE.
HOUFFALIZE (altitude 330 mètres.)													
Température centigrade :													
Maximum moyen	4.7	8.1	11.2	12.8	19.1	21.2	21.9	19.7	17.5	14.3	6.4	3.4	13.4
Minimum moyen	-0.8	-2.0	0.4	3.5	6.9	7.9	9.1	7.7	6.8	1.0	-4.7	-1.8	2.8
Moyenne	1.9	3.0	5.8	8.1	13.0	14.5	15.5	13.7	12.1	7.6	0.8	0.8	8.1
Maximum absolu	10.3	13.5	20.8	18.4	27.1	28.8	28.9	26.3	22.4	22.8	11.8	11.8	28.9
Minimum absolu	-5.6	-8.0	-3.3	-1.5	0.2	-1.3	3.4	1.3	0.7	-5.5	-9.7	-12.7	-12.7
Nombre de jours de :													
Forte { 25° et au-dessus .	»	»	»	»	1	6	7	3	»	»	»	»	17
chaleur { 30° id.	»	»	»	»	»	»	»	»	»	»	»	»	»
Gelée	17	22	17	5	»	»	»	»	»	14	26	24	125
Forte { -5° et au-dessous	2	6	»	»	»	»	»	»	»	1	18	7	34
gelée { -10° id.	»	»	»	»	»	»	»	»	»	»	»	2	2
{ -15° id.	»	»	»	»	»	»	»	»	»	»	»	»	»
Nombre de jours :													
Où l'on a recueilli de l'eau (a)	22	7	13	22	12	10	19	11	14	6	5	13	154
De neige	2	»	4	»	»	»	»	»	»	»	»	3	9
De grêle	»	»	»	»	»	»	»	»	»	»	»	»	»
Quantité d'eau tombée (en millim. de hauteur)	174	33	31	89	29	33	111	40	103	24	30	41	738

(a) Les jours où l'on recueille de l'eau sont ceux où le pluviomètre marque au moins 0mm1.

ÉLÉMENTS MÉTÉOROLOGIQUES.	Jan- vier.	Fé- vrier.	Mars.	Avril.	Mai.	Juin.	Juillet.	Août.	Sep- tem- bre.	Octo- bre.	No- vem- bre.	Dé- cem- bre.	L'AN- NÉE.
INSTITUT ROYAL MÉTÉOROLOGIQUE DE BELGIQUE, A UCCLE (altitude 100 mètres).													
Température centigrade													
Maximum moyen	8.9	7.1	12.4	14.7	20.1	21.7	27.1	24.2	22.3	20.2	6.2	5.3	15.8
Minimum moyen	3.4	0.2	2.9	3.7	8.3	9.6	12.9	12.3	9.5	9.4	-1.5	0.2	5.9
Moyenne	6.1	3.6	7.6	9.2	14.2	15.6	20.0	18.2	15.9	14.8	2.3	2.7	10.8
Maximum absolu	13.1	15.4	18.0	23.0	30.0	28.8	36.5	33.6	29.1	27.8	13.4	12.2	36.5
Minimum absolu	-4.5	-5.1	-2.5	-3.1	-0.3	5.4	4.4	5.8	2.0	-1.4	-11.0	-12.4	-12.4
Nombre de jours de :													
Forte { 25° et au-dessus.	»	»	»	»	4	8	24	10	5	8	»	»	59
chaleur { 30° id.	»	»	»	»	1	»	10	2	»	»	»	»	13
Gelée	6	12	3	7	1	»	»	»	»	1	22	10	62
Forte { -5° et au-dessous.	»	1	»	»	»	»	»	»	»	»	3	4	8
gelée { -10° id.	»	»	»	»	»	»	»	»	»	»	2	1	3
{ -15° id.	»	»	»	»	»	»	»	»	»	»	»	»	»
Nombre de jours :													
Où l'on a recueilli de l'eau (a)	25	10	15	11	9	9	7	14	9	9	9	25	152
De neige	1	»	3	4	»	»	»	»	»	»	3	1	12
De grêle	5	»	»	1	»	»	»	»	»	»	3	»	9
Quantité d'eau tombée.	80	10	40	34	19	18	6	21	27	24	81	58	418
(en millim. de hauteur)													
Nombre mensuel d'heures de soleil	29	71	172	169	205	201	257	185	190	124	82	20	1,705

ÉLÉMENTS MÉTÉOROLOGIQUES.	Jan- vier.	Fé- vrier.	Mars.	Avril.	Mai.	Juin.	Juillet.	Août.	Sep- tem- bre.	Octo- bre.	No- vem- bre.	Dé- cem- bre.	L'AN- NÉE.
OSTENDE (altitude 7 mètres).													
Température centigrade :													
Maximum moyen	9.4	7.7	11.6	12.3	16.3	18.2	22.3	21.5	20.1	19.6	7.3	6.6	14.4
Minimum moyen	4.1	0.6	2.6	5.2	9.0	11.5	13.3	13.2	9.8	9.2	-0.1	1.3	6.6
Moyenne	6.7	4.1	7.0	8.7	12.6	14.8	17.8	17.3	14.9	14.4	3.6	4.8	10.6
Maximum absolu	12.1	14.9	16.4	22.7	23.4	28.3	33.6	26.0	29.7	27.6	14.6	12.9	33.6
Minimum absolu	-2.6	-4.8	-2.1	-0.4	1.7	8.1	5.5	2.0	5.6	3.1	-8.6	-13.1	-13.1
Nombre de jours de :													
Forte { 25° et au-dessus.	»	»	»	»	»	1	6	5	3	5	»	»	20
chaleur { 30° id.	»	»	»	»	»	»	1	»	»	»	»	»	1
Gelée	3	14	4	2	»	»	»	»	»	»	21	8	52
Forte { -5° et au-dessous.	»	»	»	»	»	»	»	»	»	»	3	4	7
gelée { -10° id.	»	»	»	»	»	»	»	»	»	»	»	2	2
{ -15° id.	»	»	»	»	»	»	»	»	»	»	»	»	»
Nombre de jours :													
Où l'on a recueilli de l'eau (a)	23	7	13	11	15	6	5	15	7	6	6	16	130
De neige	»	»	3	1	»	»	»	»	»	»	1	»	5
De grêle	1	»	»	5	»	»	»	»	»	1	1	»	8
Quantité d'eau tombée.	80	5	34	25	40	5	2	39	25	23	51	41	370
(en millim. de hauteur)													

(*) D'après les éléments fournis par la Direction de l'Institut royal météorologique de Belgique.

(a) Les jours où l'on recueille de l'eau sont ceux où le pluviomètre marque au moins omni.

ÉLÉMENTS MÉTÉOROLOGIQUES.	Jan- vier.	Fé- vrier.	Mars.	Avril.	Mai.	Juin.	Juillet.	Août.	Sep- tem- bre.	Octo- bre.	No- vem- bre.	Dé- cem- bre.	L'AN- NÉE.
BEVERLOO (altitude 50 mètres.)													
Température centigrade :													
Maximum moyen	9.2	7.1	12.7	15.5	21.3	22.6	28.2	25.0	22.7	20.2	5.6	6.1	16.4
Minimum moyen	3.3	-1.2	1.8	2.2	7.5	9.5	12.0	11.7	7.4	7.8	-2.4	-1.0	4.9
Moyenne	6.2	2.9	7.2	8.8	14.4	16.0	20.1	18.3	15.0	14.0	1.5	2.5	10.6
Maximum absolu	13.0	15.9	20.0	24.5	32.7	31.0	37.6	35.7	30.8	27.8	12.2	13.1	37.6
Minimum absolu	-6.2	-7.7	-3.4	-3.6	-0.8	3.7	3.6	5.7	-2.0	-2.2	-12.5	-15.5	-15.5
Nombre de jours de :													
Forte } 25° et au-dessus.	»	»	»	»	7	9	24	13	7	9	»	»	69
chaleur } 30° id.	»	»	»	»	2	3	13	3	1	»	»	»	22
Gelée	4	16	5	8	2	»	»	»	2	»	20	15	72
Forte } -5° et au-dessous	4	2	»	»	»	»	»	»	»	»	10	6	22
gelée. } -10° id.	»	»	»	»	»	»	»	»	»	»	2	3	5
} -15° id.	»	»	»	»	»	»	»	»	»	»	1	1	1
Nombre de jours :													
Où l'on a recueilli de l'eau (*)	20	8	15	8	8	10	4	10	6	9	7	15	120
De neige	»	»	»	3	»	»	»	»	»	»	1	»	4
De grêle	»	»	1	5	»	»	»	»	»	»	1	»	7
Quantité d'eau tombée. (en millim. de hauteur)	85	17	32	28	28	25	11	39	23	38	60	65	451

ÉLÉMENTS MÉTÉOROLOGIQUES.	Jan- vier.	Fé- vrier.	Mars.	Avril.	Mai.	Juin.	Juillet.	Août.	Sep- tem- bre.	Octo- bre.	No- vem- bre.	Dé- cem- bre.	L'AN- NÉE.
HOUFFALIZE (altitude 330 mètres.)													
Température centigrade :													
Maximum moyen	6.6	5.5	11.0	13.8	20.5	21.4	27.4	24.3	20.9	18.7	3.5	3.8	14.8
Minimum moyen	1.0	-2.5	-1.9	-0.4	5.6	7.4	9.4	7.8	4.9	3.5	-5.6	-4.0	2.1
Moyenne	3.8	1.5	4.5	6.7	13.0	14.4	18.6	16.0	12.9	11.1	-1.0	-0.1	8.5
Maximum absolu	9.9	10.9	18.7	22.1	30.0	31.3	35.8	33.8	27.3	25.5	11.8	10.4	35.8
Minimum absolu	-11.7	-7.2	-6.3	-6.7	-4.6	1.2	1.1	0.3	-3.7	-5.1	-16.2	-16.5	-16.5
Nombre de jours de :													
Forte } 25° et au-dessus .	»	»	»	»	5	8	20	14	4	1	»	»	52
chaleur } 30° id.	»	»	»	»	1	1	10	3	»	»	»	»	15
Gelée	7	24	23	14	3	»	»	»	3	7	24	22	127
Forte } -5° et au dessous.	4	8	3	2	»	»	»	»	»	»	18	14	49
gelée } -10° id.	3	»	»	»	»	»	»	»	»	»	7	8	18
} -15° id.	»	»	»	»	»	»	»	»	»	»	3	2	5
Nombre de jours :													
Où l'on a recueilli de l'eau (*)	25	6	8	10	6	7	3	11	5	6	6	14	107
De neige	1	1	»	2	»	»	»	»	»	»	1	1	6
De grêle	»	»	»	»	»	»	»	»	»	»	»	»	»
Quantité d'eau tombée. (en millim. de hauteur)	97	17	22	25	20	46	9	31	25	24	57	73	466

(*) Les jours où l'on recueille de l'eau sont ceux où le pluviomètre marque au moins omni.

ÉTENDUE TERRITORIALE PAR ARRONDISSEMENTS ADMINISTRATIFS
ET JUDICIAIRES.

7

NOMBRE DE CANTONS ÉLECTORAUX ET JUDICIAIRES (*).

ÉTENDUE TERRITORIALE PAR ARRONDISSEMENTS ADMINISTRATIFS NOMBRE DE CANTONS ÉLECTORAUX ET DE COMMUNES (a).				ÉTENDUE TERRITORIALE PAR ARRONDISSEMENTS JUDICIAIRES NOMBRE DE CANTONS JUDICIAIRES ET DE COMMUNES (a).					
ARRONDISSEMENTS ADMINISTRATIFS.	NOMBRE en 1920 de		SUPERFICIE au 31 décembre 1920		ARRONDISSEMENTS JUDICIAIRES.	NOMBRE en 1920 de		SUPERFICIE au 31 décembre 1920	
	can- tons ele- to- raux.	com- munes.	HECT.	ARES CENT.		can- tons judi- ciaires	com- munes.	HECT.	ARES CENT.
Province d'Anvers					Ressort de la Cour d'appel de Bruxelles				
Anvers	8	60	97,156	49 73	Province d'Anvers				
Malines	5	40	50,359	00 83	Anvers	11	60	97,156	49 73
Turnhout	6	52	135,641	67 11	Malines	6	40	50,359	00 83
TOTAL.	19	152	283,157	17 67	Turnhout.	6	52	135,641	67 11
Prov. de Brabant					TOTAL.	23	152	283,157	17 67
Bruxelles	14	123	110,709	91 49	Prov. de Brabant				
Louvain	7	115	112,766	09 67	Bruxelles.	18	123	110,709	91 49
Nivelles	5	108	104,820	94 18	Louvain	8	115	112,766	09 67
TOTAL.	26	346	328,296	95 34	Nivelles	5	108	104,820	94 18
Prov. de Fl. occid.					TOTAL.	31	346	328,296	95 34
Bruges	2	42	65,258	80 65	Prov. de Hainaut				
Courtrai	6	46	44,302	49 99	Charleroi.	13	157	146,922	03 82
Dixmude.	1	26	34,337	39 72	Mons.	10	145	118,085	86 41
Furnes	2	29	28,379	61 52	Tournai	11	142	107,157	99 54
Ostende	2	27	29,594	21 03	TOTAL.	34	444	372,165	89 77
Roulers	4	20	29,721	37 67	Le ressort	88	942	983,620	02 78
Thielt.	4	19	30,444	79 16					
Ypres.	5	43	61,056	90 78	Ressort de la Cour d'appel de Gand				
TOTAL.	26	252	323,095	60 52	Prov. Fl. occident.				
Prov. de Fl. orient.					Bruges	9	78	122,385	11 27
Alost.	5	81	47,120	95 85	Courtrai	11	67	67,802	10 28
Audenarde	5	60	41,248	05 18	Furnes	4	59	62,832	03 93
Eecloo	3	18	36,211	04 29	Ypres.	7	48	70,076	35 04
Gand	10	81	90,632	05 81	TOTAL.	31	252	323,095	60 52
Saint Nicolas	5	30	49,818	80 98	Prov. Fl. orient.				
Termonde	4	28	34,997	06 44	Audenarde	8	113	67,928	93 20
TOTAL.	32	298	300,027	98 55	Gand	16	107	134,612	45 50
Prov. de Hainaut					Termonde	10	78	97,486	59 85
Ath	5	64	49,328	45 18	TOTAL.	34	298	300,027	98 55
Charleroi.	7	73	56,098	83 92	Le ressort	65	550	623,123	59 07
Mons.	5	81	61,123	04 87					
Soignies.	5	53	54,769	64 59	Ressort de la Cour d'appel de Liège				
Thuin.	5	84	90,823	19 90	Province de Liège				
Tournai	6	89	60,022	11 31	Huy	7	134	101,471	52 96
TOTAL.	33	444	372,165	89 77	Liège.	12	150	88,259	30 64
Prov. de Liège					Verviers	7	60	100,080	57 60
Huy	5	81	72,120	27 58	TOTAL.	26	344	289,811	41 20
Liège	10	115	75,750	04 03	Prov. de Limbourg				
Verviers	7	60	100,080	57 60	Hasselt	6	77	122,784	98 46
Waremmé	3	88	41,860	51 99	Tongres	7	129	117,981	09 29
TOTAL.	25	344	289,811	41 20	TOTAL.	13	206	240,766	07 75
Prov. de Limbourg.					Prov. de Luxemb.				
Hasselt	4	68	90,895	18 06	Arlon	6	72	123,598	13 01
Maeseyck	4	36	86,105	57 14	Marche	7	72	140,205	44 25
Tongres	5	102	63,765	32 55	Neufchâteau	7	87	178,008	84 74
TOTAL.	13	206	240,766	07 75	TOTAL.	20	231	441,812	42 00
Prov. de Luxemb.					Province de Namur				
Arlon	2	21	32,051	15 72	Dinant	9	230	253,583	99 26
Bastogne.	5	35	98,980	62 03	Namur	6	135	112,441	97 08
Marche	5	54	93,662	98 03	TOTAL.	15	365	366,025	96 34
Neufchâteau.	5	76	145,082	19 72	Le ressort	74	1,146	1,338,415	87 29
Virton	3	45	72,035	46 50	LE ROYAUME	227	2,638	2,945,159	49 14
TOTAL.	20	231	441,812	42 00					
Prov. de Namur									
Dinant	5	141	157,081	42 20					
Namur	5	135	112,441	97 08					
Philippeville.	4	89	96,502	57 06					
TOTAL.	14	365	366,025	96 34					
LE ROYAUME	208	2,638	2,945,159	49 14					

(*) Statistique dressée par le Service de la Statistique générale (Ministère de l'Intérieur et de l'Hygiène). Voir pour l'étendue territoriale et la densité de la population par cantons de milice tome XLV, pages 26 et ss., par cantons judiciaires, même tome, pages 34 et ss.

(a) Nombre de communes en 1921 : 2,636, les communes de Haeren, Laeken et Neder-Over-Hembeek ayant été annexées à la ville de Bruxelles par la loi du 30 mars 1921 et la commune de Beirvelde (arr. de Gand) créée par la loi du 20 avril 1921.

ANNÉES.	PARCELLES CADASTRALES.		ARTICLES DES ROLES FONCIERS.	
	Nombres absolus.	Nombres par 100 hectares.	Nombres absolus.	Nombres par 100 habitants.
1845	5,720,976	194	914,937	21
1850	5,872,023	199	953,380	22
1860	6,090,642	206	1,050,268	22
1870	6,346,885	215	1,118,113	22
1880	6,472,845	220	1,181,177	21
1890	6,490,254	220	1,174,165	19
1900	6,634,281	225	1,218,104	18
1910	6,887,628	234	1,335,803	18
1913	6,956,454	236	1,371,181	18
1919	6,986,355	237	1,420,940	19
1920	6,981,719	237	1,398,804	19
1920.				
Anvers	602,731	213	123,788	12
Brabant	902,000	275	268,117	18
Flandre occidentale . .	776,600	240	97,244	12
Flandre orientale . . .	950,488	317	190,638	17
Hainaut	1,043,047	280	262,788	22
Liège	714,947	247	154,365	18
Limbourg	540,192	224	90,648	30
Luxembourg	832,317	188	100,806	45
Namur	619,397	169	110,410	32

NOMBRE DES COMMUNES (**).

ANNÉES.	Anvers.	Brabant.	Flandre occi- dentale.	Flandre orien- tale.	Hainaut.	Liège.	Lim- bourg.	Luxem- bourg.	Namur.	Le Royaume.
1880	152	341	250	296	437	338	206	211	352	2,583
1900	152	344	248	298	441	342	206	225	361	2,617
1910	152	344	249	298	443	342	206	231	364	2,629
1913	152	346	250	298	443	342	206	231	365	2,633
1919	152	346	252	298	444	344	206	231	365	2,638
1920	152	346	252	298	444	344	206	231	365	2,638
1921	152	343	252	299	444	344	206	231	365	2,636

CRÉATIONS, SUPPRESSIONS ET CHANGEMENTS DE LIMITES
DE COMMUNES (**).

SPECIFICATIONS.	1831 à 1900.	1901 à 1910.	1911 à 1914.	1915 à 1919.	1920.	1921.	Total 1831 à 1921.
Communes créées	125	12	5	4 (b)	»	1	147
Communes supprimées (c) .	4	»	»	»	»	3	7
Changements de limites de communes (a)	352	18	20	14	5	3	412

(*) Tableau dressé d'après la *Statistique territoriale*, 1853, page 57, l'*Exposé de la Situation du Royaume* (1841 à 1850) titre III, chapitre XIV, page 683, l'*Exposé de la Situation du Royaume* (1851 à 1860) titre III, chapitre XIII, page 511, et les renseignements fournis par le *Ministère des Finances* conformément aux états de situation des travaux du cadastre. Les propriétaires sont inscrits dans les rôles de chaque commune où ils possèdent des immeubles.

(**) D'après les lois publiées depuis 1831 au *Bulletin officiel* et au *Moniteur Belge*. — (a) Non compris les communes dont une partie de territoire est détachée pour la création de communes nouvelles. — (b) Y compris le territoire de Moresnet-Neutre, annexé sous le nom de « La Calamine » par la loi du 15 septembre 1919. — (c) Hérmelghem réunie à Nederzwalme (Loi du 14 février 1849); Battignies annexée à Binche (Loi du 9 août 1881); Mariakerke réunie à Ostende et à Steene (Loi du 1er juillet 1899); Saint-Pierre-sur-la-Digue réunie à Bruges (Loi du 12 juillet 1899); Laeken Neder-Over-Hembeek et Haeren, réunies à Bruxelles (loi du 30 mars 1921).

N. B. — Ne figurent pas dans ce tableau : Les communes cédées à la Hollande par les traités du 19 avril 1839 (124 de la province de Limbourg et 119 du Luxembourg).

ARRONDISSEMENTS ADMINISTRATIFS.	HABITANTS AU 31 DÉCEMBRE 1920 (a).			HABITANTS AU 31 DÉCEMBRE 1921.			Augmentation de la population de 1831 à 1920 Prop. p. c.
	Hommes.	Femmes.	TOTAL.	Hommes.	Femmes.	TOTAL.	
ANVERS.							
Anvers	310,663	326,603	637,266	315,302	330,874	646,176	301.10
Malines	104,909	103,221	208,130	106,369	104,365	210,734	97.47
Turnhout	87,255	84,312	171,567	88,335	85,426	173,761	100.04
La province.	502,827	514,136	1 016 963	510,006	520,665	1,030,671	190.61
BRABANT.							
Bruxelles	506,675	570,967	1,077,642	514,878	578,246	1,093,124	273.98
Louvain	136,663	134,731	271,394	138,663	136,284	274,947	79.75
Nivelles	85,522	87,141	172,663	85,985	87,904	173,889	40.73
La province.	728,860	792,839	1,521,699	739,526	802,434	1,541,960	170.85
FL. OCCIDENT.							
Bruges	81,368	86,933	168,301	82,074	87,901	169,975	64.62
Courtrai	105,172	106,834	212,006	106,245	107,819	214,064	49.23
Dixmude	19,359	19,442	38,801	19,994	19,914	39,908	— 10.51
Furnes	19,261	19,691	38,952	20,021	20,483	40,504	35.98
Ostende	43,645	46,081	89,726	43,919	46,591	90,510	138.78
Roulers	48,842	49,599	98,441	50,852	51,802	102,654	15.99
Thielt	35,243	36,287	71,530	35,242	36,266	71,508	0.78
Ypres	42,912	43,018	85,930	46,727	46,602	93,329	— 12.70
La province.	395,802	407,885	803,687	405,074	417,378	822,452	32.13
FL. ORIENTALE.							
Alost	103,615	105,418	209,033	104,561	106,360	210,921	58.29
Audenarde	55,939	56,041	111,980	55,735	55,888	111,623	2.60
Eecloo	34,473	33,823	68,296	34,635	33,921	68,556	30.85
Gand	195,755	209,373	405,128	196,000	209,534	405,534	60.46
Saint-Nicolas	87,127	86,269	173,396	88,154	87,103	175,257	62.16
Termonde	70,336	69,156	139,492	70,128	68,962	139,090	55.48
La province.	547,245	560,080	1,107,325	549,213	561,768	1,110,981	49.04
HAINAUT.							
Ath	42,977	42,220	85,197	42,774	42,257	85,031	— 6.71
Charleroi	214,893	214,040	428,933	216,727	215,398	432,125	341.39
Mons	128,008	130,262	258,270	128,977	131,379	260,356	95.94
Soignies	81,408	79,862	161,270	82,233	80,841	163,074	88.27
Thuin	66,351	67,767	134,118	67,044	68,366	135,410	86.79
Tournai	74,942	77,541	152,483	75,528	78,286	153,814	11.77
La province.	608,579	611,692	1 220 271	613,283	616,527	1 229 810	99.01
LIÈGE.							
Huy	48,598	49,589	98,187	48,746	49,881	98,627	47.80
Liège	255,868	264,021	519,889	258,382	266,438	524,820	199.77
Verviers	83,782	89,151	172,933	84,108	89,622	173,730	87.43
Waremme	36,234	35,849	72,083	36,234	35,835	72,069	68.02
La province.	424,482	438,610	863,092	427,470	441,776	869,246	130.14
LIMBOURG.							
Hasselt	66,747	64,264	131,011	67,976	65,322	133,298	100.18
Maeseyck	33,807	33,000	66,807	34,043	33,521	67,564	115.71
Tongres	52,399	50,238	102,637	52,851	50,737	103,588	61.19
La province.	152,953	147,502	300,455	154,870	149,580	304,450	87.68
LUXEMBOURG.							
Arlon	20,455	19,663	40,118	20,463	19,620	40,083	85.14
Bastogne	21,663	21,010	42,673	21,481	20,912	42,393	52.99
Marche	21,366	21,728	43,094	21,238	21,607	42,845	29.71
Neufchâteau	28,780	27,998	56,778	28,704	27,998	56,702	38.55
Virton	20,117	20,959	41,076	20,114	20,998	41,052	11.03
La province.	112,381	111,358	223,739	112,000	111,075	223,075	39.17
NAMUR.							
Dinant	42,746	44,043	86,789	42,477	43,930	86,407	50.66
Namur	100,167	104,155	204,322	101,071	104,621	205,692	79.87
Philippeville	28,259	28,968	57,227	28,328	29,061	57,389	34.40
La province.	171,172	177,166	348,338	171,876	177,612	349,488	62.94
Le Royaume	3 644 301	3 761 268	7 405 569	3 683 318	3 798 815	7 482 133	95.61
Eupen et Malmédy	29,132	31,081	60,213	(h)	(h)	(h)	
TOTAL.	3,673,433	3,792,349	7,465,782				

(*). Voir pour plus de développement, les volumes : *Statistique de la Belgique, Population* ; les *Documents statistiques, publiés par le département de l'Intérieur* ; les *Comptes rendus des recensements généraux de 1846, de 1856, de 1866, de 1876, de 1880, de 1890, de 1900 et de 1910* ; les volumes antérieurs de l'*Annuaire statistique de la Belgique*. — (a) Recensement général. — (b) Les éléments nécessaires à la fixation du chiffre de population des cantons d'Eupen, de Malmédy et de Saint-Vith n'ont pas encore pu être recueillis en 1921.

POPULATION PAR ARRONDISSEMENT JUDICIAIRE
ET PAR RESSORT DE COUR D'APPEL (*).

RESSORTS DE COUR D'APPEL PROVINCES ET ARRONDISSEMENTS JUDICIAIRES.	1920 (a).			1921.		
	Hommes.	Femmes.	TOTAL.	Hommes	Femmes.	TOTAL
Ressort de la Cour d'Appel de Bruxelles.						
PROVINCE D'ANVERS.						
Anvers	310,663	326,603	637,266	315,302	330,874	646,176
Malines	104,909	103,221	208,130	106,369	104,365	210,734
Turnhout	87,255	84,312	171,567	88,335	85,426	173,761
La province.	502,827	514,136	1,016,963	510,006	520,665	1,030,671
PROVINCE DE BRABANT.						
Bruxelles	506,675	570,967	1,077,642	514,878	578,246	1,093,124
Louvain	136,663	134,731	271,394	138,663	136,284	274,947
Nivelles	85,522	87,141	172,663	85,985	87,904	173,889
La province.	728,860	792,839	1,521,699	739,526	802,434	1,541,960
PROVINCE DE HAINAUT.						
Charleroi	281,244	281,807	563,051	283,771	283,764	567,535
Mons	205,351	206,493	411,844	207,167	208,552	415,719
Tournai	121,984	123,392	245,376	122,345	124,211	246,556
La province.	608,579	611,692	1,220,271	613,283	616,527	1,229,810
Le ressort	1,841,266	1,918,667	3,759,933	1,862,815	1,939,626	3,802,441
Ressort de la Cour d'Appel de Gand.						
PROVINCE DE FLANDRE OCCIDENTALE.						
Bruges	156,289	165,818	322,107	157,379	167,270	324,649
Courtrai	151,113	153,743	304,856	153,315	156,951	309,366
Furnes	38,476	38,494	76,970	39,733	39,610	79,343
Ypres	49,924	49,830	99,754	54,947	54,447	109,094
La province.	395,802	407,885	803,687	405,074	417,378	822,452
PROVINCE DE FLANDRE ORIENTALE.						
Audenarde	112,703	114,031	226,734	113,044	114,450	227,494
Gand	238,579	251,112	489,691	239,020	251,373	490,393
Termonde	195,963	194,937	390,900	197,149	195,945	393,094
La province.	547,245	560,080	1,107,325	549,213	561,768	1,110,981
Le ressort	943,047	967,965	1,911,012	954,287	979,146	1,933,433
Ressort de la Cour d'Appel de Liège.						
PROVINCE DE LIÈGE.						
Huy	74,487	75,026	149,513	74,570	75,287	149,857
Liège	266,213	274,433	540,646	268,792	276,867	545,659
Verviers	83,782	89,151	172,933	84,108	89,622	173,730
La province.	424,482	438,610	863,092	427,470	441,776	869,246
PROVINCE DE LIMBOURG.						
Hasselt	78,957	76,483	155,440	79,930	77,448	157,378
Tongres	73,996	71,019	145,015	74,940	72,132	147,072
La province.	152,953	147,502	300,455	154,870	149,580	304,450
PROVINCE DE LUXEMBOURG.						
Arlon	43,174	43,090	86,264	43,153	43,012	86,165
Marche	31,637	31,888	63,525	31,464	31,753	63,217
Neufchâteau	37,570	36,380	73,950	37,383	36,310	73,693
La province.	112,381	111,358	223,739	112,000	111,075	223,075
PROVINCE DE NAMUR.						
Dinant.	71,005	73,011	144,016	70,805	72,991	143,796
Namur	100,167	104,155	204,322	101,071	104,621	205,692
La province.	171,172	177,166	348,338	171,876	177,612	349,488
Le ressort	860,988	874,636	1,735,624	866,216	880,043	1,746,259
Le Royaume.	3,644,301	3,761,268	7,405,569	3,683,318	3,798,815	7,482,133

(*) D'après les archives du Service de la Statistique générale (Ministère de l'Intérieur et de l'Hygiène).

(a) Recensement général de la population.

**POPULATION PAR ARRONDISSEMENT JUDICIAIRE ET PAR CANTON II
DE JUSTICE DE PAIX
AU 31 DÉCEMBRE 1920 (*).**

ARRONDISSEMENTS JUDICIAIRES ET CANTONS DE JUSTICE DE PAIX.	Nombre de com- munes	POPULA- TION.	ARRONDISSEMENTS JUDICIAIRES ET CANTONS DE JUSTICE DE PAIX.	Nombre de com- munes.	POPULA- TION.	ARRONDISSEMENTS JUDICIAIRES ET CANTONS DE JUSTICE DE PAIX.	Nombre de com- munes.	POPULA- TION.
RESSORT DE LA COUR D'APPEL DE BRUXELLES.								
PROVINCE D'ANVERS.								
ARRONDISSEMENT JUDICIAIRE D'ANVERS.								
Anvers (4 cantons)	2	323,064	Boom	6	46,064	Eeckeren	12	46,450
Berchem	3	49,615	Brecht	8	29,755	Santhoven	16	25,641
Borgerhout	3	88,370	Contich	10	28,307	L'arrond. : 11 cant.	60	637.266
ARRONDISSEMENT JUDICIAIRE DE MALINES.								
Duffel	7	29,467	Malines } 1 ^{er} canton	9	29,286	L'arrond. : 6 cant.	40	208.130
Heyst-op-den-Berg	10	32,145	} 2 ^e canton	10	54,114			
Lierre	4	34,521	Puers	10	28,597			
ARRONDISSEMENT JUDICIAIRE DE TURNHOUT.								
Arendonck	6	16,083	Moll	5	43,039	L'arrond. : 6 cant.	52	171.567
Hérenthals	13	32,899	Turnhout	6	36,003	La province: 23 c.	152	1 016.968
Hoogstraeten	8	17,024	Westerloo	14	26,519			
PROVINCE DE BRABANT.								
ARRONDISSEMENT JUDICIAIRE DE BRUXELLES.								
Anderlecht	7	79,777	Ixelles (2 cantons)	5	112,589	Schaerbeek (2 c.)	7	122,726
Assche	16	44,850	Laeken	3	61,241	Uccle	8	82,445
Bruxelles } 1 ^{er} canton		51,700	Lennik-Saint-Quentin	20	36,703	Vilvorde	16	50,341
} 2 ^e canton	1	53,132	Molenbeek-Saint-Jean	2	83,727	Wolverthem	14	36,723
} 3 ^e canton		49,969	Saint-Gilles	1	64,814	L'arrond. : 18 cant.	123	1 077.642
Hal	15	48,354	Saint-Josse-ten-Noode	8	98,551			
ARRONDISSEMENT JUDICIAIRE DE LOUVAIN.								
Aerschot	11	27,889	Léau	13	15,976	L'arrond. : 8 cant.	115	271 394
Diest	14	33,045	Louvain } 1 ^{er} canton	31	49,892			
Glabbeek-Suerbempde	13	17,373	} 2 ^e canton	21	57,949			
Haecht	12	26,389	Tirlemont	21	42,881			
ARRONDISSEMENT JUDICIAIRE DE NIVELLES.								
Genappe	15	19,027	Perwez	18	18,954	L'arrond. : 5 cant.	108	172 663
Jodoigne	31	29,457	Wavre	24	46,507	La province: 31 c.	346	1 521 699
Nivelles	20	58,718						
PROVINCE DE HAINAUT.								
ARRONDISSEMENT JUDICIAIRE DE CHARLEROI.								
Beaumont	17	13,142	Chimay	21	16,078	Merbes le-Château	17	17,556
Binche	15	65,095	Fontaine l'Évêque	9	54,485	Seneffe	16	47,146
Charleroi Nord		73,229	Gosselies	17	47,754	Thuin	14	22,247
Charleroi (Sud)	8	67,780	Jumet	2	38,604	L'arrond. : 13 cant.	157	563.051
Châtelet	16	62,238	Marchienne-au-Pont	5	37,697			
ARRONDISSEMENT JUDICIAIRE DE MONS.								
Boussu	13	72,955	La Louvière	6	51,390	Rœulx	17	32,707
Chièvres	21	17,669	Lens	18	25,641	Soignies	9	35,643
Dour	17	34,677	Mons	15	78,537	L'arrond. : 10 cant.	145	411.844
Enghien	11	16,165	Pâturages	18	46,450			
ARRONDISSEMENT JUDICIAIRE DE TOURNAI.								
Antoing	21	27,559	Leuze	15	19,758	L'arrond. : 11 cant.	14	245.376
Ath	11	19,307	Péruwelz	12	22,995	La province: 34 c.	444	1 220.271
Celles	14	13,631	Quevaucamps	15	22,785	Le ressort de la		
Flobecq	4	13,344	Templeuve	13	17,408	Cour d'app. de Bru-		
Frasnes-lez-Buissenal	13	12,032	Tournai	14	51,132	xelles : 88 cantons.	942	3 758 933
Lessines	10	25,365						

(*) Tableau dressé par l'Administration de la statistique générale (Ministère de l'Intérieur et de l'Hygiène).

POPULATION PAR ARRONDISSEMENT JUDICIAIRE ET PAR CANTON

12

DE JUSTICE DE PAIX

AU 31 DÉCEMBRE 1920 (suite)

ARRONDISSEMENTS JUDICIAIRES ET CANTONS DE JUSTICE DE PAIX.	Nombre de com- munes.	POPULA- TION.	ARRONDISSEMENTS JUDICIAIRES ET CANTONS DE JUSTICE DE PAIX.	Nombre de com- munes.	POPULA- TION.	ARRONDISSEMENTS JUDICIAIRES ET CANTONS DE JUSTICE DE PAIX.	Nombre de com- munes.	POPULA- TION.
RESSORT DE LA COUR D'APPEL DE GAND.								
PROVINCE DE LA FLANDRE OCCIDENTALE.								
ARRONDISSEMENT JUDICIAIRE DE BRUGES.								
Ardoye	4	16,457	Ghistelles	17	26,120	Thourout	9	48,456
Bruges } 1 ^{er} canton 2 ^e canton 3 ^e canton	40	58,269	Ostende	3	52,236	L'arrond. : 9 cant.	78	322 107
		60,326	Ruyselede	2	13,908			
		29,243	Thielt	3	17,092			
ARRONDISSEMENT JUDICIAIRE DE COURTRAI								
Avelghem	9	13,840	Iseghem	4	25,798	Mouscron	7	38,520
Courtrai } 1 ^{er} canton 2 ^e canton	16	36,163	Menin	7	40,832	Oostroosebeke	8	15,722
		42,242	Meulebeke	4	16,473	Roulers	2	28,145
Harlebeke	5	28,712	Moorseele	5	18,409	L'arrond. : 11 cant.	67	304,856
ARRONDISSEMENT JUDICIAIRE DE FURNES.								
Dixmude	11	17,423	Nieuport (b)	16	13,866	L'arrond. : 4 cant.	59	76,970
Furnes (a)	20	26,898	Rousbrugge-Haringhe	12	18,783			
ARRONDISSEMENT JUDICIAIRE D'YPRES.								
Hooglede	5	15,923	Wervicq	7	19,595	L'arrond. : 7 cant.	48	99,754
Messines (c)	9	10,003	Ypres (d) } 1 ^{er} canton 2 ^e canton	19	10,052			
Passchendaele (e)	5	10,694			16,859			
Poperinghe	3	16,628						
PROVINCE DE LA FLANDRE ORIENTALE.								
ARRONDISSEMENT JUDICIAIRE D'AUDENARDE.								
Audenarde	20	36,533	Hoorebeke-S ^{te} .Marie	19	18,318	Renaix	6	27,234
Grammont	16	30,008	Nederbrakel	9	17,031	Sottegem	13	25,668
Herzele	16	34,365	Ninove	14	37,577	L'arrond. : 8 cant.	113	226,734
ARRONDISSEMENT JUDICIAIRE DE GAND.								
Assenede	5	19,982	Gand } 1 ^{er} canton 2 ^e canton 3 ^e canton	6	57,991	Nevele	9	20,009
Caprycke	8	16,140			53,545	Oosterzele	19	36,567
Cruyshautem	9	19,314			67,399	Somergem	7	20,168
Deynze	12	21,518	Ledeberg	4	36,185	Waerschoot	3	12,339
Eecloo	5	32,174	Loochristi	7	24,108	L'arrond. : 16 cant.	107	489,691
Evergem	5	34,333	Nazareth	8	17,919			
ARRONDISSEMENT JUDICIAIRE DE TERMONDE.								
Alost	22	83,259	Saint-Nicolas	3	42,599	L'arrond. : 10 cant.	78	390,900
Beveren	8	38,424	Tamise	7	32,201	La province: 34 c.	298	1.107.325
Hamme	4	25,437	Termonde	11	48,199	Le ressort de la		
Lokeren	3	28,509	Weiteren	7	33,401	Cour d'appel de		
Saint-Gilles (Waes)	8	30,466	Zele	5	28,405	Gand : 65 cantons	550	1.911.012

(a) Non compris la section de 'S Heer-Willems Cappelle, qui fait partie du canton judiciaire de Nieuport. — (b) Y compris la section de 'S Heer-Willems Cappelle. — (c) Le canton de Passchendaele est rattaché temporairement au canton de Hooglede. — (d) Le premier canton d'Ypres est provisoirement rattaché au deuxième; leur siège est temporairement transféré à Poperinghe. — (e) Le siège de la justice de paix de Messines qui avait été transféré temporairement à Warneton en 1920, a été rétabli à Messines en 1922.

POPULATION PAR ARRONDISSEMENT JUDICIAIRE ET PAR CANTON
DE JUSTICE DE PAIX

13

AU 31 DÉCEMBRE 1920 (suite et fin).

ARRONDISSEMENTS JUDICIAIRES ET CANTONS DE JUSTICE DE PAIX.	Nombre de com- munes	POPULA- TION.	ARRONDISSEMENTS JUDICIAIRES ET CANTONS DE JUSTICE DE PAIX.	Nombre de com- munes.	POPULA- TION.	ARRONDISSEMENTS JUDICIAIRES ET CANTONS DE JUSTICE DE PAIX.	Nombre de com- munes.	POPULA- TION.
RESSORT DE LA COUR D'APPEL DE LIÈGE.								
PROVINCE DE LIÈGE.								
ARRONDISSEMENT JUDICIAIRE DE HUY.								
Ferrières	8	4,799	Huy	19	46,286	Nandrin	29	23,621
Hannut	29	21,595	Jehay-Bodegnée	15	18,923	L'arrond. : 7 cant.	134	149,513
Héron	9	14,833	Landen	25	19,456			
ARRONDISSEMENT JUDICIAIRE DE LIÈGE.								
Dalhem	18	17,644	Hollogne-aux-Pierres	31	71,260	Seraing (b)	7	59,180
Fexhe-Slins	24	29,836	Liège { 1 ^{er} canton	1	79,424	Waremmes	27	20,393
Fléron	21	47,702	Liège { 2 ^e canton		83,874	L'arrond. : 12 cant.	150	540,646
Grivegnée	4	42,712	Louveigné	10	19,329			
Herstal	3	33,417	Saint-Nicolas (a)	4	35,875			
ARRONDISSEMENT JUDICIAIRE DE VERVIERS.								
Aubel	14	19,861	Limbourg	9	19,997	Verviers	6	52,555
Dison	4	18,872	Spa	10	33,854	L'arrond. : 7 cant.	60	172,933
Herve	6	11,837	Stavelot	11	15,957	La province: 26 c.	344	863,092
PROVINCE DE LIMBOURG.								
ARRONDISSEMENT JUDICIAIRE DE HASSELT.								
Beeringen	12	31,386	Neerpelt	7	23,666	L'arrond. : 6 cant.	77	155,440
Hasselt	6	32,301	Peer	8	11,466	L'arrond. : 6 cant.	77	155,440
Herck-la-Ville	14	19,775	Saint-Trond	30	36,846			
ARRONDISSEMENT JUDICIAIRE DE TONGRES.								
Bilsen	18	26,574	Mechelen	17	20,743	L'arrond. : 7 cant.	129	145,015
Brée	11	13,615	Sichem-Sussen	11	13,178	La province: 13 c.	206	300,455
Looz	36	26,733	et Bolré					
Maeseyck	10	18,060	Tongres	26	26,112			
PROVINCE DE LUXEMBOURG.								
ARRONDISSEMENT JUDICIAIRE D'ARLON.								
Arlon	10	21,828	Florenville	13	11,109	L'arrond. : 6 cant.	72	86,264
Etalle	17	15,231	Messancy	9	14,544	L'arrond. : 6 cant.	72	86,264
Fauvillers	5	5,552	Virton	18	18,000			
ARRONDISSEMENT JUDICIAIRE DE MARCHE.								
Durbuy	13	8,754	Laroche	12	10,841	Vielsalm	6	9,160
Erezée	11	6,641	Marche	10	12,578	L'arrond. : 7 cant.	72	63,525
Houffalize	10	10,469	Nassogne	10	5,082			
ARRONDISSEMENT JUDICIAIRE DE NEUFCHATEAU.								
Bastogne	7	12,009	Paliseul	13	10,655	Wellin	12	6,048
Bouillon	14	7,661	Saint-Hubert	14	11,978	L'arrond. : 7 cant.	87	73,950
Neufchâteau	17	16,339	Sibret	10	9,260	La province: 20 c.	231	223,739
PROVINCE DE NAMUR.								
ARRONDISSEMENT JUDICIAIRE DE DINANT.								
Beauraing	27	13,665	Florennes	22	12,675	Walcourt	24	16,879
Ciney	28	22,643	Gedinne	31	11,397	L'arrond. : 9 cant.	230	144,016
Couvin	22	17,225	Philippeville	21	10,448			
Dinant	31	23,830	Rochefort	24	15,254			
ARRONDISSEMENT JUDICIAIRE DE NAMUR.								
Andenne	18	21,177	Namur { 1 ^{er} canton	37	53,724	Le ressort de la Cour d'appel de Liège : 74 cantons .	1.146	1.735.624
Eghezée	32	21,989	Namur { 2 ^e canton		30,329			
Fosses	27	47,754	L'arrond. : 6 cant.	135	204,322	Le Royaume : 227 c.	2.638	7.405.569
Gembloux	21	29,349	La province: 15 c.	365	348,338			

(a) Y compris la section de Sclessin dépendant de la commune d'Ougrée. — (b) Non compris la section de Sclessin.

**14 POPULATION PAR ARRONDISSEMENT JUDICIAIRE ET PAR CANTON
DE JUSTICE DE PAIX
AU 31 DÉCEMBRE 1921.**

ARRONDISSEMENTS JUDICIAIRES ET CANTONS DE JUSTICE DE PAIX.	Nombre de com- munes.	POPULA- TION.	ARRONDISSEMENTS JUDICIAIRES ET CANTONS DE JUSTICE DE PAIX.	Nombre de com- munes.	POPULA- TION.	ARRONDISSEMENTS JUDICIAIRES ET CANTONS DE JUSTICE DE PAIX.	Nombre de com- munes.	POPULA- TION.
RESSORT DE LA COUR D'APPEL DE BRUXELLES.								
PROVINCE D'ANVERS.								
ARRONDISSEMENT JUDICIAIRE D'ANVERS.								
Anvers (4 cantons)	2	326,050	Boom	6	46,900	Beckeren	12	47,737
Berchem	3	50,821	Brecht	8	30,158	Santhoven	16	26,059
Borgerhout	3	89,582	Contich	10	28,869	L'arrond. : 11 cant.	60	646,176
ARRONDISSEMENT JUDICIAIRE DE MALINES.								
Duffel	7	29,769	Malines } ^{1^{er}} canton	9	29,672	L'arrond. : 6 cant. . .	40	210,734
Heyst-op-den-Berg	10	32,556	Malines } ^{2^e} canton		54,704			
Lierre	4	35,252	Puers	10	28,781			
ARRONDISSEMENT JUDICIAIRE DE TURNHOUT.								
Arendonck	6	16,243	Moll	5	43,827	L'arrond. : 6 cant. . .	52	173,761
Hérenthals	13	33,245	Turnhout	6	36,408	La province : 23 c.	152	1.030,871
Hoogstraeten	8	17,215	Westerloo	14	26,823			
PROVINCE DE BRABANT.								
ARRONDISSEMENT JUDICIAIRE DE BRUXELLES.								
Anderlecht	7	79,989	Lennick-Saint-Quentin	20	36,688	Uccle	8	84,344
Assche	16	45,309	Molenbeek-St-Jean (b)	4	100,272	Vilvorde	14	43,614
Bruxelles (4 cantons)(a)	1	212,682	Saint-Gilles	1	66,635	Wolverthem	14	37,105
Hal	15	48,995	Saint-Josse-ten-Noode	8	98,774	L'arrond. : 18 cant.	120	1,093,124
Ixelles (2 cantons)	5	114,815	Schaerbeek (2 cant.)	7	123,902			
ARRONDISSEMENT JUDICIAIRE DE LOUVAIN.								
Aerschot	11	28,189	Haecht	12	26,588	Léau	13	16,059
Diest	14	33,517	Louvain } ^{1^{er}} cant.	31	50,869	Tirlemont	21	43,263
Glabbeek-Suerbemde	13	17,445	Louvain } ^{2^e} cant.		59,017	L'arrond. : 8 cant.	115	274,847
ARRONDISSEMENT JUDICIAIRE DE NIVELLES.								
Genappe	15	19,098	Perwez	18	18,979	L'arrond. : 5 cant.	108	173,889
Jodoigne	31	29,402	Wavre	24	46,939	La province : 31 c.	343	1,541,860
Nivelles	20	59,471						
PROVINCE DE HAINAUT.								
ARRONDISSEMENT JUDICIAIRE DE CHARLEROI.								
Beaumont	17	13,103	Chimay	21	16,119	Merbes-le-Château	17	17,803
Binche	15	65,798	Fontaine-l'Évêque	9	55,071	Senefve	16	47,388
Charleroi-Nord	8	73,770	Gosselies	17	48,331	Thuin	14	22,587
Charleroi-Sud		68,065	Jumet	2	38,683	L'arrond. : 13 cant.	157	587,536
Châtelet	16	62,790	Marchienne-au-Pont	5	38,027			
ARRONDISSEMENT JUDICIAIRE DE MONS.								
Boussu	13	73,663	La Louvière	6	52,023	Reulx	17	33,236
Chièvres	21	17,720	Lens	18	25,623	Soignies	9	36,118
Dour	17	34,942	Mons	15	79,268	L'arrond. : 10 cant.	145	415,719
Enghien	11	16,266	Pâturages	18	46,860			
ARRONDISSEMENT JUDICIAIRE DE Tournai.								
Antoing	21	27,758	Leuze	15	19,719	L'arrond. : 11 cant.	142	248,556
Ath	11	19,304	Péruwelz	12	23,229	La province : 34 c.	444	1,229,810
Celles	14	13,591	Quevaucamps	15	22,739			
Flobecq	4	13,255	Templeuve	13	17,586	Le ressort de la Cour d'appel de Bruxelles : 88 cant.	939	3,802,441
Frasnes-lez-Buissenal	13	12,013	Tournai	14	51,931			
Lessines	10	25,431						

(a) La loi du 30 mars 1921 a incorporé au territoire de la ville de Bruxelles les communes de Laeken, Neder-over-Hembeek et Haren ainsi que des parties de territoires des communes de Schaarbeek et de Molenbeek-Saint-Jean, qui constituent actuellement le 4^e canton judiciaire de Bruxelles. — (b) Les communes de Ganshoren et de Jette-Saint-Pierre ont été réunies au canton judiciaire de Molenbeek-Saint-Jean, par la loi du 30 mars 1921.

**POPULATION PAR ARRONDISSEMENT JUDICIAIRE ET PAR CANTON 15
DE JUSTICE DE PAIX
AU 31 DÉCEMBRE 1921.**

ARRONDISSEMENTS JUDICIAIRES ET CANTONS DE JUSTICE DE PAIX.	Nombre de communes.	POPULATION.	ARRONDISSEMENTS JUDICIAIRES ET CANTONS DE JUSTICE DE PAIX.	Nombre de communes.	POPULATION.	ARRONDISSEMENTS JUDICIAIRES ET CANTONS DE JUSTICE DE PAIX.	Nombre de communes.	POPULATION.	
RESSORT DE LA COUR D'APPEL DE GAND									
PROVINCE DE LA FLANDRE OCCIDENTALE.									
ARRONDISSEMENT JUDICIAIRE DE BRUGES.									
Ardoye	4	16,507	Ghistelles	17	26,346	Thourout	9	48,528	
Bruges } 1 ^{er} canton	40	58,851	Ostende	3	52,871	L'arrond.: 9 cant.	78	324,649	
Bruges } 2 ^e canton		61,005	Ruyselede	2	13,895				
Bruges } 3 ^e canton		29,639	Thielt	3	17,007				
ARRONDISSEMENT JUDICIAIRE DE COURTRAI.									
Avelghem	9	13,936	Iseghem	4	25,878	Mouscron	7	38,935	
Courtrai } 1 ^{er} canton	16	36,265	Menin	7	41,481	Oostrosebeke	8	15,721	
Courtrai } 2 ^e canton		42,770	Meulebeke	4	16,559	Roulers	2	30,413	
Harlebeke	5	28,844	Moorseele	5	18,564	L'arrond.: 11 cant.	67	309,366	
ARRONDISSEMENT JUDICIAIRE DE FURNES.									
Dixmude	11	17,995	Nieuport (b)	16	14,969	L'arrond.: 4 cant.	59	79,343	
Furnes (a)	20	27,492	Rousbrugge-Haringhe	12	18,887				
ARRONDISSEMENT JUDICIAIRE D'YPRES.									
Hooglede	5	16,001	Poperinghe	3	16,758	Wervicq	7	20,284	
Messines (f)	9	10,445	Ypres } 1 ^{er} canton	19	13,917	L'arrond.: 7 cant.	48	109,094	
Passchendaele (d)	5	12,341	Ypres } 2 ^e canton (c)			19,348	La province: 31 c.	252	822,452
PROVINCE DE LA FLANDRE ORIENTALE.									
ARRONDISSEMENT JUDICIAIRE D'AUDENARDE.									
Audenarde	20	36,398	Hoorebeke-Ste-Marie	19	18,179	Renaix	6	27,040	
Grammont	16	30,187	Nederbrakel	9	17,147	Sottegem	13	25,862	
Herzele	16	34,653	Ninove	14	38,028	L'arrond.: 8 cant.	113	227,494	
ARRONDISSEMENT JUDICIAIRE DE GAND.									
Assenede	5	20,178	Gand } 1 ^{er} canton	6	57,382	Nevele	9	20,101	
Caprycke	8	16,157	Gand } 2 ^e canton			53,077	Oosterzele	19	36,488
Cruyshautem	9	19,401	Gand } 3 ^e canton			66,837	Somergem	7	20,272
Deynze	12	21,610	Ledeberg	4	35,168	Waerschoot	3	12,440	
Eecloo	5	32,221	Loochristi (e)	8	26,835	L'arrond.: 16 cant.	108	490,393	
Evergem	5	34,295	Nazareth	8	17,931				
ARRONDISSEMENT JUDICIAIRE DE TERMONDE.									
Alost	22	84,048	Saint-Nicolas	3	43,110	L'arrond.: 10 cant.	78	393,094	
Beveren	8	39,212	Tamise	7	32,486	La province: 34 c.	299	1,110,981	
Hamme	4	25,559	Termonde	11	48,830	Le ressort de la			
Lokeren	3	28,776	Wetteren	7	32,029	Cour d'appel de			
Saint-Gilles-Waas	8	30,477	Zele	5	28,567	Gand : 65 cantons	551	1,933,438	

(a) Non compris la section de s'Heer-Willems Cappelle qui fait partie du canton judiciaire de Nieuport. — (b) Y compris la section de s'Heer-Willems Cappelle. — (c) Le 1^{er} canton de la Justice de Paix a été détaché du 2^e en décembre 1921 et son siège rétabli à Ypres. — (d) Le siège du canton de Passchendaele, transféré à Hooglede en 1919, a été rétabli à Passchendaele en décembre 1921. — (e) Y compris la commune de Beervelde, créée par la loi du 20 avril 1921, formée de parcelles de territoire détachées des communes de Destelbergen Heusden, Calcken et Laerne. — (f) Le siège de la Justice de Paix de Messines qui avait été temporairement transféré à Warneton, a été rétabli à Messines en 1922.

16 POPULATION PAR ARRONDISSEMENT JUDICIAIRE ET PAR CANTON
DE JUSTICE DE PAIX
AU 31 DÉCEMBRE 1921.

ARRONDISSEMENTS JUDICIAIRES ET CANTONS DE JUSTICE DE PAIX.	Nombre de com- munes.	POPULA- TION.	ARRONDISSEMENTS JUDICIAIRES ET CANTONS DE JUSTICE DE PAIX.	Nombre de com- munes.	POPULA- TION.	ARRONDISSEMENTS JUDICIAIRES ET CANTONS DE JUSTICE DE PAIX.	Nombre de com- munes.	POPULA- TION.
RESSORT DE LA COUR D'APPEL DE LIÈGE								
PROVINCE DE LIÈGE.								
ARRONDISSEMENT JUDICIAIRE DE HUY.								
Ferrières	8	4,804	Huy	19	46,665	Nandrin	29	23,697
Hannut	29	21,515	Jehay-Bodegnée.	15	18,841			
Héron	9	14,886	Landen	25	19,449	L'arrond.: 7 cant.	134	149,857
ARRONDISSEMENT JUDICIAIRE DE LIÈGE.								
Dalhem	18	17,795	Hollogne-aux-Pierres.	31	71,658	Seraing (b)	7	59,654
Fexhe-Slins	24	30,109	Liège { 1 ^{er} canton	1	80,318	Waremme	27	20,409
Fléron	21	48,021	Liège { 2 ^e canton		84,818			
Grivegnée	4	44,063	Louveigné	10	19,471			
Herstal	3	33,301	Saint-Nicolas (a)	4	36,042	L'arrond.: 12 cant.	150	545,659
ARRONDISSEMENT JUDICIAIRE DE VERVIERS.								
Abel	14	19,936	Limbourg	9	20,089	Verviers	6	52,584
Dison	4	18,858	Spa	10	34,282	L'arrond.: 7 cant.	60	173,730
Herve	6	12,020	Stavelot	11	15,961	La province: 26 c.	344	869,246
PROVINCE DE LIMBOURG.								
ARRONDISSEMENT JUDICIAIRE DE HASSELT.								
Beerigen	12	31,990	Neerpelt	7	23,082	L'arrond.: 6 cant.	77	157,378
Hasselt	6	32,790	Peer	8	11,618			
Herck-la-Ville	14	19,879	Saint-Trond	30	37,119			
ARRONDISSEMENT JUDICIAIRE DE TONGRES.								
Bilsen	18	27,476	Mechelen	17	21,138	L'arrond.: 7 cant.	129	147,072
Brée	11	13,733	Sichen-Sussen et Bolré	11	13,264			
Looz	36	26,917	Tongres	26	26,313	La province: 13 c.	206	304,450
Maeseycck	10	18,231						
PROVINCE DE LUXEMBOURG.								
ARRONDISSEMENT JUDICIAIRE D'ARLON.								
Arlon	10	21,763	Florenville	13	11,141	L'arrond.: 6 cant.	72	86,166
Jalle	17	15,044	Messancy	9	14,574			
Fauvillers	5	5,556	Virton	18	18,087			
ARRONDISSEMENT JUDICIAIRE DE MARCHE.								
Durbuy	13	8,755	Laroche	12	10,739	Vielsalm	6	9,203
Erezée	11	6,574	Marche	10	12,558	L'arrond.: 7 cant.	72	63,217
Houffalize	10	10,372	Nassogne	10	5,016			
ARRONDISSEMENT JUDICIAIRE DE NEUFCHATEAU.								
Bastogne	7	11,943	Paliseul	13	10,576	Wellin	12	6,015
Bouillon	14	7,722	Saint-Hubert	14	11,943	L'arrond.: 7 cant.	87	73,693
Neufchâteau	17	16,402	Sibret	10	9,092	La province: 20 c.	231	223,076
PROVINCE DE NAMUR.								
ARRONDISSEMENT JUDICIAIRE DE DINANT.								
Beauraing	27	13,553	Florennes	22	12,704	Walcourt	24	17,023
Cinoy	28	22,475	Gedinne	31	11,411			
Couvin	22	17,251	Philippeville.	21	10,411			
Dinant	31	23,732	Rochefort.	24	15,236	L'arrond.: 9 cant.	230	143,796
ARRONDISSEMENT JUDICIAIRE DE NAMUR.								
Andenne	18	21,343	Namur { 1 ^{er} canton	37	54,295	Le ressort de la		
Eghezée	32	21,979	Namur { 2 ^e canton		30,561	Cour d'appel de		
Fosses	27	48,038	L'arrond.: 6 cant.	135	205,692	Liège: 74 cantons. .	1146	1,746,269
Gembloux	21	29,476	La province: 15 c.	365	349,488	Le Royaume: 227 c.	2639	7,482,133

POPULATION PAR ARRONDISSEMENT ADMINISTRATIF ET PAR CANTON ÉLECTORAL (*). 17

CANTONS ÉLECTORAUX.	Nombre de communes.	POPULATION AU 31 DÉCEMBRE 1920.			CANTONS ÉLECTORAUX.	Nombre de communes.	POPULATION AU 31 DÉCEMBRE 1920.		
		Hommes.	Femmes.	TOTAL.			Hommes.	Femmes.	TOTAL.
PROVINCE D'ANVERS.									
Arrondissement administratif d'Anvers.									
Anvers	2	153,086	169,978	323,064					
Berchem	3	24,344	25,271	49,615					
Borgerhout	3	43,481	44,889	88,370					
Boom	6	23,623	22,441	46,064					
Brecht	8	15,315	14,440	29,755					
Contich	10	14,133	14,174	28,307					
Eeckeren	12	23,552	22,898	46,450					
Santhoven	16	13,129	12,512	25,641					
L'arrond. : 8 cant.	60	310,663	326,603	637,266					
Arrondissement administratif de Malines.									
Malines	9	41,453	41,947	83,400					
Duffel	7	14,980	14,487	29,467					
Heyst-op-den-Berg .	10	16,560	15,585	32,145					
Lierre	4	17,180	17,341	34,521					
Puers	10	14,736	13,861	28,597					
L'arrond. : 5 cant.	40	104,909	103,221	208,130					
Arrondissement administratif de Turnhout.									
Turnhout	6	17,937	18,066	36,003					
Arendonck	6	8,250	7,833	16,083					
Hérenthals	13	16,702	16,197	32,899					
Hoogstraeten	8	8,798	8,226	17,024					
Moll	5	21,934	21,105	43,039					
Westerloo	14	13,634	12,885	26,519					
L'arrond. : 6 cant.	52	87,255	84,312	171,567					
La province : 19 c.	152	502,827	514,136	1,016,963					
PROVINCE DE BRABANT.									
Arrondissement administratif de Bruxelles.									
Bruxelles	1	69,183	85,618	154,801					
Anderlecht	7	39,142	40,635	79,777					
Assche	16	23,116	21,734	44,850					
Hal	15	24,243	24,111	48,354					
Ixelles	5	50,164	62,425	112,589					
Laeken	3	29,202	32,039	61,241					
Lennik-St Quentin.	20	18,494	18,209	36,703					
Molenbeek-St-Jean .	2	40,165	43,562	83,727					
Saint-Gilles	1	28,638	36,176	64,814					
St-Josse-ten-Noode .	8	45,054	53,497	98,551					
Schaerbeek	7	56,443	66,283	122,726					
Uccle	8	38,586	43,859	82,445					
Vilvorde	16	25,495	24,846	50,341					
Wolverthem	14	18,750	17,973	36,723					
L'arrond. : 14 cant.	123	506,675	570,967	1,077,642					
Arrondissement administratif de Louvain.									
Louvain	31	53,620	54,221	107,841					
Aerschot	11	14,127	13,762	27,889					
Diest	14	16,797	16,248	33,045					
Glabb.-Suerbempde .	13	8,990	8,383	17,373					
Haecht	12	13,331	13,058	26,389					
Léau	13	8,109	7,867	15,976					
Tirlemont	21	21,689	21,192	42,881					
L'arrond. : 7 cant.	115	136,663	134,731	271,394					
Arrondissement administratif de Nivelles.									
Nivelles	20	28,907	29,811	58,718					
Genappe	15	9,476	9,551	19,027					
Jodoigne	31	14,434	15,023	29,457					
Perwez	18	9,486	9,468	18,954					
Wavre	24	23,219	23,288	46,507					
L'arrond. : 5 cant.	108	85,522	87,141	172,663					
La province : 26 c.	346	728,860	792,839	1,521,699					
PROVINCE DE LA FLANDRE OCCIDENTALE.									
Arrondissement administratif de Bruges.									
Bruges	38	69,755	75,248	145,003					
Thourout	4	11,613	11,685	23,298					
L'arrond. : 2 cant.	42	81,368	86,933	168,301					
Arrondissement administratif de Courtrai.									
Courtrai	16	38,288	40,117	78,405					
Avelghem	9	6,993	6,847	13,840					
Harlebeke	6	15,523	14,857	30,380					
Menin	5	18,092	17,992	36,084					
Moorseele	3	7,385	7,392	14,777					
Mouscron	7	18,891	19,029	38,520					
L'arrond. : 6 cant.	46	105,172	106,834	212,006					
Arrondissement administratif de Dixmude.									
Dixmude	26	19,359	19,442	38,801					
Arrondissement administratif de Furnes.									
Furnes	20	14,990	15,519	30,509					
Nieuport	9	4,271	4,172	8,443					
L'arrond. : 2 cant.	29	19,261	19,691	38,952					
Arrondissement administratif d'Ostende.									
Ostende	8	28,238	30,699	58,937					
Ghistelles	19	15,407	15,382	30,789					
L'arrond. : 2 cant.	27	43,645	46,081	89,726					
Arrondissement administratif de Roulers.									
Roulers	4	16,039	16,854	32,893					
Arjoye	2	6,305	6,515	12,820					
Hoogdele	8	11,758	11,540	23,298					
Iseghem	6	14,740	14,690	29,430					
L'arrond. : 4 cant.	20	48,842	49,599	98,441					
Arrondissement administratif de Thielt.									
Thielt	6	13,366	13,729	27,095					
Meulebeke	4	8,127	8,346	16,473					
Oostroosebeke	7	7,035	7,019	14,054					
Ruyssselede	2	6,715	7,193	13,908					
L'arrond. : 4 cant.	19	35,243	36,287	71,530					
Arrondissement administratif d'Ypres.									
Ypres	19	14,427	14,307	28,734					
Messines	9	5,063	4,940	10,003					
Poperinghe	3	8,185	8,443	16,628					
Rousbrugge - Harin-									
ghe	5	5,523	5,447	10,970					
Wervicq	7	9,714	9,881	19,595					
L'arrond. : 5 cant.	43	42,912	43,018	85,930					
La province : 26 c.	252	395,258	407,330	803,687					

(* Statistique dressée d'après les archives de l'Administration des Affaires électorales et de la statistique générale (Ministère de l'Intérieur et de l'Hygiène).

18 POPULATION PAR ARRONDISSEMENT ADMINISTRATIF
ET PAR CANTON ÉLECTORAL (suite).

CANTONS ÉLECTORAUX.	Nombre de com- munes	POPULATION AU 31 DÉCEMBRE 1920.			CANTONS ÉLECTORAUX.	Nombre de com- munes.	POPULATION AU 31 DÉCEMBRE 1920.		
		Hommes.	Femmes.	TOTAL.			Hommes.	Femmes.	TOTAL.
PROVINCE DE FLANDRE ORIENTALE.				PROVINCE DE HAINAUT.					
Arrondissement administratif d'Alost.				Arrondissement administratif d'Ath.					
Alost	20	38,500	39,512	78,012	Ath	11	9,762	9,605	19,367
Grammont	16	14,785	15,223	30,008	Chièvres	21	8,912	8,757	17,669
Herzele	18	18,746	19,022	37,768	Flobecq	4	6,750	6,594	13,344
Ninove	14	18,886	18,711	37,577	Frasnes-lez-Buisse- nal	13	6,153	5,879	12,032
Sottegem	13	12,718	12,950	25,668	Quevaucamps	15	11,400	11,385	22,785
L'arrond. : 5 cant.	81	103,615	105,418	209,033	1'arrond. : 5 cant.	64	42,977	42,220	85,197
Arrondissement administratif d'Audenarde.				Arrondissement administratif de Charleroi.					
Audenarde	20	18,260	18,273	36,533	Charleroi	8	70,473	70,536	141,009
Cruyshautem	8	8,351	7,916	16,267	Châtelet	16	31,279	30,959	62,238
Hoorebeke-Sainte- Marie	19	9,266	9,052	18,318	Fontaine-l'Évêque	9	27,389	27,096	54,485
Nederbrakel	7	6,724	6,904	13,628	Gosselies	17	23,840	23,914	47,754
Reuaix	6	13,338	13,896	27,234	Jumet	2	19,160	19,444	38,604
L'arrond. : 5 cant.	60	55,939	56,041	111,980	Marchienne- au-Pont	5	18,987	18,710	37,697
Arrondissement administratif d'Ecloo.				Arrondissement administratif de Mons.					
Ecloo	5	16,085	16,089	32,174	Mons	15	38,359	40,178	78,537
Assenede	5	10,247	9,735	19,982	Boussu	13	36,465	36,500	72,965
Caprycke	8	8,141	7,999	16,140	Dour	17	17,236	17,441	34,677
L'arrond. : 3 cant.	18	34,473	33,823	68,296	Lens	18	12,833	12,808	25,641
Arrondissement administratif de Gand.				Arrondissement administratif de Mons.					
Gand	6	82,700	96,235	178,935	Paturages	18	23,115	23,335	46,450
Deynze	13	12,221	12,344	24,565	L'arrond. : 5 cant.	81	128,008	130,262	258,270
Evergem	5	16,678	17,055	34,333	Arrondissement administratif de Soignies.				
Ledeberg	4	17,749	18,436	36,185	Soignies	9	17,733	17,910	35,643
Loochristi	7	12,384	11,724	24,108	Enghien	11	8,138	8,027	16,165
Nazareth	8	9,226	8,693	17,919	La Louvière	6	25,863	25,527	51,390
Nevele	9	10,028	9,981	20,009	Lessines	10	12,977	12,388	25,365
Oosterzele	19	18,310	18,257	36,567	Rœulx	17	16,697	16,010	32,707
Somergem	7	10,188	9,980	20,168	L'arrond. : 5 cant.	53	81,408	79,862	161,270
Waerschoot	3	6,271	6,068	12,339	Arrondissement administratif de Thuin.				
L'arrond. : 10 cant.	81	195,755	209,373	405,128	Thuin	14	10,803	11,444	22,247
Arrondissement administratif de Saint-Nicolas.				Arrondissement administratif de Tournai.					
Saint-Nicolas	3	20,791	21,808	42,599	Beaumont	17	6,441	6,701	13,142
Beveren	8	19,668	18,756	38,424	Binche	15	32,452	32,643	65,095
Lokeren	3	14,142	14,367	28,509	Chimay	21	7,909	8,169	16,078
Saint-Gilles-Waes	8	15,566	14,900	30,466	Merbes-le-Château	17	8,746	8,810	17,556
Tamise	8	16,960	16,438	33,398	L'arrond. : 5 cant.	84	66,351	67,767	134,118
L'arrond. : 5 cant.	30	87,127	86,269	173,396	Arrondissement administratif de Tournai.				
Arrondissement administratif de Termonde.				Arrondissement administratif de Tournai.					
Termonde	11	24,394	23,805	48,199	Tournai	14	24,417	26,715	51,132
Hamme	3	12,284	11,956	24,240	Antoing	21	13,869	13,690	27,559
Wetteren	9	19,323	19,325	38,648	Celles	14	7,010	6,621	13,631
Zele	5	14,335	14,070	28,405	Leuze	15	9,729	10,029	19,758
L'arrond. : 4 cant.	28	70,336	69,156	139,492	Péruwelz	12	11,153	11,842	22,995
La province : 32 c.	298	547,245	560,080	1,107,325	Templeuve	13	8,764	8,644	17,408
Arrondissement administratif de Termonde.				Arrondissement administratif de Tournai.					
Termonde	11	24,394	23,805	48,199	L'arrond. : 6 cant.	89	74,942	77,541	152,483
Hamme	3	12,284	11,956	24,240	La province : 33 c.	444	608,579	611,692	1,220,271
Wetteren	9	19,323	19,325	38,648					
Zele	5	14,335	14,070	28,405					
L'arrond. : 4 cant.	28	70,336	69,156	139,492					
La province : 32 c.	298	547,245	560,080	1,107,325					

POPULATION PAR ARRONDISSEMENT ADMINISTRATIF 19
ET PAR CANTON ÉLECTORAL (suite et fin).

CANTONS ÉLECTORAUX.	Nombre de com- munes	POPULATION AU 31 DÉCEMBRE 1920.			CANTONS ÉLECTORAUX.	Nombre de com- munes	POPULATION AU 31 DÉCEMBRE 1920.		
		Hommes.	Femmes.	TOTAL.			Hommes.	Femmes.	TOTAL.
PROVINCE DE LIÈGE.				PROVINCE DE LUXEMBOURG.					
Arrondissement administratif de Huy.				Arrondissement administratif d'Arlon.					
Huy	18	22,232	23,137	45,369	Arlon	12	13,011	12,563	25,574
Ferrières	8	2,436	2,363	4,799	Messancy	9	7,444	7,100	14,544
Héron	15	8,888	9,152	18,040	L'arrond. : 2 cant.	21	20,455	19,663	40,118
Jehay-Bodegnée	13	5,780	5,858	11,638	Arrondissement administratif de Bastogne.				
Nandrin	27	9,262	9,079	18,341	Bastogne	7	6,067	5,942	12,009
L'arrond. : 5 cant.	81	48,598	49,589	98,187	Fauvillers	3	1,420	1,316	2,736
Arrondissement administratif de Liège.				Arrondissement administratif de Marche.					
Liège	1	76,576	86,722	163,298	Marche	10	6,126	6,452	12,578
Dalhem	18	8,922	8,722	17,644	Durbuy	13	4,373	4,381	8,754
Fexhe-Slins	24	14,956	14,880	29,836	Erezée	11	3,319	3,322	6,641
Fléron	21	23,848	23,854	47,702	Laroche	12	5,445	5,396	10,841
Grivegnée	4	21,339	21,373	42,712	Nassogne	8	2,103	2,177	4,280
Herstal	3	16,717	16,700	33,417	L'arrond. : 5 cant.	54	21,366	21,728	43,094
Hollogne-aux-Pierres	21	33,389	32,227	65,616	Arrondissement administratif de Neufchâteau.				
Louveigné	12	12,352	12,257	24,609	Neufchâteau	21	10,028	9,606	19,634
Saint-Nicolas (a)	4	18,025	17,850	35,875	Bouillon	14	3,834	3,827	7,661
Seraing (b)	7	29,744	29,436	59,180	Paliseul	13	5,379	5,276	10,655
L'arrond. : 10 cant.	115	255,868	264,021	519,889	Saint-Hubert	16	6,547	6,233	12,780
Arrondissement administratif de Verviers.				Arrondissement administratif de Virton.					
Verviers	6	24,460	28,095	52,555	Virton	18	8,751	9,249	18,000
Aubel	14	10,015	9,846	19,861	Etalle	15	6,135	6,352	12,487
Dison	4	9,185	9,687	18,872	Floreville	12	5,231	5,358	10,589
Herve	6	5,764	6,073	11,837	L'arrond. : 3 cant.	45	20,117	20,959	41,076
Limbouurg	9	10,029	9,968	19,997	La province: 20 c.	231	112,381	111,358	223,739
Spa	10	16,407	17,447	33,854	PROVINCE DE NAMUR.				
Stavelot	11	7,922	8,035	15,957	Arrondissement administratif de Dinant.				
L'arrond. : 7 cant.	60	83,782	89,151	172,933	Dinant	31	11,533	12,297	23,830
Arrondissement administratif de Waremme.				Arrondissement administratif de Namur.					
Waremme	39	16,722	16,600	33,322	Namur	37	40,488	43,565	84,053
Hannut	24	9,648	9,657	19,305	Andenne	18	10,375	10,802	21,177
Landen	25	9,864	9,592	19,456	Eghezée	32	10,902	11,087	21,989
L'arrond. : 3 cant.	88	36,234	35,849	72,083	Fosses	27	23,790	23,964	47,754
La province: 25 c.	344	424,482	438,610	863,092	Gembloux	21	14,612	14,737	29,349
PROVINCE DE LIMBOURG.				Arrondissement administratif de Philippeville.					
Arrondissement administratif de Hasselt.				Arrondissement administratif de Dinant.					
Hasselt	12	21,906	21,098	43,004	Dinant	31	11,533	12,297	23,830
Beeringen	12	16,161	15,225	31,386	Beauraing	27	6,825	6,840	13,665
Herck-la-Ville	14	10,167	9,608	19,775	Ciney	28	11,246	11,397	22,643
Saint-Trond	30	18,513	18,333	36,846	Gedinne	31	5,683	5,714	11,397
L'arrond. : 4 cant.	68	66,747	64,264	131,011	Rochefort	24	7,459	7,795	15,254
Arrondissement administratif de Maeseyck.				Arrondissement administratif de Namur.					
Maeseyck	10	9,044	9,016	18,060	Namur	37	40,488	43,565	84,053
Brée	11	6,951	6,664	13,615	Andenne	18	10,375	10,802	21,177
Neerpelt	7	11,946	11,720	23,666	Eghezée	32	10,902	11,087	21,989
Peer	8	5,866	5,600	11,466	Fosses	27	23,790	23,964	47,754
L'arrond. : 4 cant.	36	33,807	33,000	66,807	Gembloux	21	14,612	14,737	29,349
Arrondissement administratif de Tongres.				Arrondissement administratif de Philippeville.					
Tongres	26	13,198	12,914	26,112	Philippeville	21	5,209	5,239	10,448
Bilsen	16	9,842	9,267	19,109	Couvain	22	8,303	8,862	17,225
Looz	36	13,709	13,024	26,733	Florennes	22	6,317	6,358	12,675
Mechelen	13	9,040	8,465	17,505	Walcourt	24	8,370	8,509	16,879
Sichen - Sussen et Boiré	11	6,610	6,568	13,178	L'arrond. : 4 cant.	89	28,259	28,968	57,227
L'arrond. : 5 cant.	102	52,399	50,238	102,637	La province: 14 c.	365	171,172	177,166	348,338
La province: 13 c.	206	152,953	147,502	300,455	Le Royaume: 208 c.	2,638	3,641,801	3,760,475	7,405,569

(a) Y compris la section de Selessin dépendant de la commune d'Ougrée. — (b) Non compris la section de Selessin.

20 RÉPARTITION DES COMMUNES D'APRÈS LEUR POPULATION (*).

GROUPEMENT D'APRÈS LA POPULATION AU 31 DÉCEMBRE 1920.	Anvers.	Brabant.	Flandre Occident.	Flandre Orient.	Hainaut.	Liège.	Lim- bourg	luxem- bourg.	Namur.	Le Roya- me.
	Moins de 300 habitants	1	5	18	2	30	25	20	16	82
De 300 à moins de 500 habitants.	2	21	12	11	44	55	29	41	79	294
De 500 » 1,000 »	19	76	45	54	116	100	68	101	123	702
De 1,000 » 2,000 »	41	115	65	82	119	80	56	58	53	669
De 2,000 » 3,000 »	27	54	36	48	39	27	9	7	9	256
De 3,000 » 5,000 »	28	30	34	51	35	29	16	7	11	241
De 5,000 » 10,000 »	19	24	32	34	31	16	5	»	7	168
De 10,000 » 15,000 »	4	5	4	9	17	7	1	1	»	48
De 15,000 » 20,000 »	3	4	1	2	5	1	2	»	»	18
De 20,000 » 25,000 »	3	»	2	2	4	1	»	»	»	12
De 25,000 » 50,000 »	2	6	2	2	4	2	»	»	1	19
De 50,000 » 100,000 »	2	4	1	»	»	»	»	»	»	7
100,000 habitants et plus.	1	2	»	1	»	1	»	»	»	5
Total. . .	152	346	252	298	444	344	206	231	365	2,638

GROUPEMENT D'APRÈS LA POPULATION au 31 décembre des années de recensement reprises ci-contre.	LE ROYAUME					Population de chaque groupe au 31 décembre 1920.
	1846.	1876.	1900.	1910.	1920.	
Moins de 300 habitants	208	169	145	150	199	40,586
De 300 à moins de 500 habitants.	339	291	306	300	294	116,452
De 500 » 1,000 »	756	775	734	701	702	517,537
De 1,000 » 2,000 »	694	731	705	697	669	944,352
De 2,000 » 3,000 »	249	245	270	265	256	619,148
De 3,000 » 5,000 »	163	205	230	243	241	907,085
De 5,000 » 10,000 »	81	102	139	169	168	1,127,166
De 10,000 » 15,000 »	15	25	42	45	48	569,494
De 15,000 » 20,000 »	3	11	14	18	18	306,373
De 20,000 » 25,000 »	5	4	7	10	12	270,657
De 25,000 » 50,000 »	4	13	15	20	19	650,406
De 50,000 » 100,000 »	2	»	6	7	7	447,588
100,000 habitants et plus	2	4	4	4	5	888,725
Total. . .	2,521	2,575	2,617	2,629	2,638	7,405,569

Statistique dressée d'après les archives du Service de la Statistique générale (Ministère de l'Intérieur et de l'Hygiène).

**POPULATION, ÉTENDUE TERRITORIALE ET ÉTENDUE BATIE 21
DES COMMUNES**

COMPTANT, AU 31 DÉCEMBRE 1920, PLUS DE 5,000 HABITANTS (*).

COMMUNES.	ÉTENDUE territoriale au 31 décembre 1920 (a).			ÉTENDUE bâtie		POPULATION au 31 décembre			Habitants par hectare d'étendue territoriale.			
	Hect. a. ca.			en 1910.	en 1920.	1910.	1920.	1921.	en 1910.	en 1920		
	Hect.	a.	ca.	Hect. a.	Hect. a.							
I. — COMMUNES DE 100,000 HABITANTS ET PLUS.												
Anvers.	2,820	20	59	658	26	694	41	301,766	302,058	304,124	125	107
Bruxelles.	1,085	54	96	452	86	448	41	177,078	154,801	212,682(b)	165	143
Gand.	2,664	43	34	616	75	655	62	166,445	167,042	165,287	62	63
Liège.	1,895	57	31	495	27	528	74	163,521	163,298	165,136	88	86
Schaerbeek.	948	96	24	207	11	241	46	82,480	101,526	102,352	86	107
II. — COMMUNES DE 50,000 A MOINS DE 100,000 HABITANTS.												
Anderlecht.	1,778	12	77	155	18	175	47	64,137	67,038	67,041	36	38
Borgerhout.	391	73	45	106	82	117	68	49,333	52,860	53,268	175	135
Bruges.	2,916	45	85	216	65	222	64	53,285	51,968	52,723	18	18
Ixelles.	634	00	21	212	40	225	84	72,991	81,245	82,850	112	128
Malines.	2,705	56	86	232	39	259	04	59,142	58,438	59,208	22	22
Molenbeek-Saint-Jean.	604	24	35	147	33	157	61	72,783	71,225	66,813	125	118
Saint-Gilles (Brabant).	250	37	60	147	81	150	51	63,140	64,814	66,635	252	259
III. — COMMUNES DE 25,000 A MOINS DE 50,000 HABITANTS.												
Alost.	1,879	86	15	140	97	153	70	35,125	34,581	34,918	18	18
Berchem (Anvers).	578	30	16	82	93	87	94	30,274	32,115	32,853	46	56
Charleroi.	365	92	86	112	59	123	53	28,177	27,827	27,394	77	76
Courtrai.	2,114	82	77	155	69	164	29	35,689	36,320	36,899	17	17
Etterbeek.	315	51	03	87	45	99	83	33,227	39,813	40,147	105	126
Forest.	624	23	30	86	93	105	64	24,228	31,152	31,745	39	50
Jumet.	1,247	80	11	160	98	174	11	27,956	28,370	28,276	22	23
Laeken.	924	92	10	88	87	101	46	35,024	40,681	(h)	38	44
Lierre.	3,293	62	50	114	80	125	93	25,869	25,380	25,900	8	8
Louvain.	424	00	65	149	18	155	62	42,123	38,064	39,255	99	90
Mons.	1,664	85	31	168	09	181	91	27,828	26,924	27,177	17	16
Namur.	1,027	50	98	171	53	176	52	32,362	30,919	31,328	31	30
Ostende.	1,209	09	79	111	52	121	58	42,207	44,817	45,345	35	37
Saint-Josse-ten-Noode.	113	38	03	70	12	70	42	31,865	31,843	31,157	281	281
Saint-Nicolas (Fl. orient.).	2,757	46	17	150	17	154	10	34,774	33,661	34,174	13	12
Seraing.	2,232	15	69	184	50	200	50	41,015	38,432	38,720	18	17
Tournai.	1,564	20	84	212	38	229	43	36,982	35,027	35,805	24	22
Uccle.	2,290	99	50	114	08	133	67	26,979	32,056	33,062	12	14
Verviers.	467	15	18	131	02	136	44	46,948	42,424	42,289	105	91
IV. — COMMUNES DE 20,000 A MOINS DE 25,000 HABITANTS.												
Gilly.	730	27	65	117	46	129	08	24,211	24,465	24,974	33	34
Herstal.	1,578	79	86	99	75	109	51	22,909	23,282	23,092	15	15
Hoboken.	1,087	76	95	117	13	132	47	16,882	21,006	21,926	15	19
La Louvière.	869	98	85	141	95	175	84	21,379	22,225	22,918	25	26
Lokeren.	4,347	93	60	134	52	139	55	22,675	22,692	22,912	5	5
Marchienne-au-Pont.	664	75	25	143	72	168	22	21,635	21,898	22,261	32	33
Merxem.	905	18	39	75	82	87	39	17,659	20,173	20,573	19	22
Montignies-sur-Sambre.	598	42	71	122	04	141	83	21,748	23,117	23,343	36	39
Mouscron.	1,336	02	26	90	81	96	70	22,515	23,620	23,977	17	18
Renaix.	3,171	42	80	116	30	128	16	22,303	22,028	21,855	7	7
Roulers.	2,313	14	07	85	61	89	15	25,026	21,949	24,131	11	9
Turnhout.	5,644	40	13	136	23	147	49	23,742	24,202	24,443	4	4

(* D'après les archives du Service de la Statistique Générale (Ministère de l'Intérieur et de l'Hygiène).

(a) D'après les renseignements fournis par le Ministère des Finances.

(b) La loi du 30 mars 1921 a incorporé à la ville de Bruxelles les communes de Laeken, Haeren et Neder-Over-Hembeek ainsi que des parties des territoires des communes de Molenbeek-Saint-Jean et de Schaerbeek.

22 POPULATION, ÉTENDUE TERRITORIALE ET ÉTENDUE BATIE
DES COMMUNES

COMPTANT, AU 31 DÉCEMBRE 1920, PLUS DE 5,000 HABITANTS (Suite).

COMMUNES.	ÉTENDUE territoriale au 31 décembre 1920.			ÉTENDUE bâtie		POPULATION au 31 décembre			Habitants par hectare d'étendue territoriale.			
	Hect. a. ca.			en 1910.	en 1920.	1910.	1920.	1921.	en 1910.	en 1920.		
				Hect. a	Hect. a							
V. — COMMUNES DE 15,000 A MOINS DE 20,000 HABITANTS.												
Boom	740	26	20	156	81	166	28	17,481	17,844	18,175	24	24
Châtelain	755	69	30	81	61	95	31	15,545	16,238	16,326	21	21
Courcelles	1,498	08	58	95	32	109	94	17,971	17,494	17,801	12	12
Deurne	1,314	45	30	49	30	56	30	12,318	15,337	15,741	9	12
Gheel	10,852	85	79	86	60	95	77	15,458	16,692	17,018	1	2
Hal	2,813	28	22	70	45	78	12	14,789	15,360	15,626	5	5
Hasselt	3,992	58	58	84	52	95	01	17,095	19,540	19,864	4	5
Jette	525	63	45	53	58	63	70	14,782	16,109	16,247	28	31
Marcinelle	1,316	16	40	121	10	138	58	17,939	19,771	19,773	14	15
Menin	1,630	08	31	69	08	71	96	18,636	16,471	16,957	11	10
Mont-Saint-Amand	603	90	05	71	44	83	89	16,260	16,913	16,765	27	28
Ougrée	1,217	36	31	87	69	95	67	17,088	17,396	17,513	14	15
Quaregnon	908	60	85	96	29	106	83	17,013	16,855	16,944	19	19
Saint-Trond	3,908	41	69	77	30	81	72	15,647	15,355	15,549	4	4
Tirlemont	1,272	46	16	89	05	98	11	18,662	19,447	19,628	15	15
Vilvorde	1,839	73	96	70	73	93	61	16,126	17,891	18,305	9	10
Wasmes	687	83	34	82	99	94	73	15,594	15,390	15,443	23	22
Wetteren	2,632	52	57	94	22	101	60	16,311	16,270	16,439	6	6
VI. — COMMUNES DE 10,000 A MOINS DE 15,000 HABITANTS.												
Anderlues	1,702	56	80	55	38	62	36	10,321	10,845	10,949	6	6
Angleur	1,043	47	46	60	83	63	47	10,953	10,662	10,792	11	10
Ans	676	74	82	51	10	56	13	10,482	11,296	11,318	15	17
Arlon	599	18	76	48	44	52	12	12,012	11,202	11,160	20	19
Ath	1,552	50	98	74	10	79	79	11,108	10,742	10,672	7	7
Beveren (Saint-Nicolas)	1,903	72	40	54	14	57	94	11,020	11,503	11,823	6	6
Binche	353	92	05	53	10	56	54	11,690	11,157	11,255	33	32
Boussu	1,321	19	50	69	46	81	30	11,573	11,772	11,867	9	9
Bressoux	259	47	94	34	77	37	99	11,959	13,323	13,628	46	51
Châtelet	1,141	86	56	71	02	79	59	13,238	13,903	14,119	11	12
Couillet	500	72	40	66	55	83	91	11,176	11,913	11,900	22	24
Dampremy	277	93	16	63	59	68	38	12,595	12,994	13,238	45	47
Dison	446	35	49	35	24	35	81	11,434	10,537	10,512	26	24
Dour	1,187	03	32	82	58	88	84	12,670	11,981	12,045	11	10
Eeckeren	2,324	37	10	54	95	65	19	8,387	10,030	10,281	3	4
Eecloo	2,830	63	73	61	66	69	50	13,536	13,539	13,608	5	5
Frameries	657	94	56	59	37	68	67	12,979	13,478	13,592	20	20
Gentbrugge	734	01	95	74	83	82	46	13,724	14,573	14,684	19	20
Grammont	190	71	62	38	65	40	26	12,619	11,833	11,914	66	62
Grivegnée	475	90	01	46	39	49	68	11,927	12,081	12,957	25	25
Hamme	2,385	71	90	85	88	90	58	14,178	13,785	13,890	6	6
Hérenthals	2,933	21	05	44	81	49	12	8,995	10,145	10,265	3	3
Hornu	687	93	50	59	23	85	91	11,297	11,515	11,880	16	17
Huy	801	12	96	80	05	85	43	14,545	13,792	14,069	19	17
Iseghem	1,428	60	82	48	46	51	05	14,158	14,016	14,102	10	10
Jemappes	671	51	04	68	51	72	04	14,270	14,165	14,381	21	21
Jemeppe	441	91	87	54	77	60	78	11,851	12,159	12,319	26	28
Kessel-Loo	1,321	48	88	48	62	55	84	9,797	10,034	10,239	7	8
Koekelberg	117	38	84	26	52	29	02	12,750	12,502	12,651	109	107
Ledeberg	108	63	74	47	28	48	53	13,999	13,417	13,538	129	124
Lessines	1,046	91	90	49	99	54	62	10,736	10,444	10,492	11	10
Lodelinsart	296	13	90	65	14	73	14	10,005	10,624	10,803	34	36

POPULATION, ÉTENDUE TERRITORIALE ET ÉTENDUE BATIE 23
DES COMMUNES

COMPTANT, AU 31 DÉCEMBRE 1920, PLUS DE 5,000 HABITANTS (Suite).

COMMUNES.	ÉTENDUE territoriale au 31 décembre 1920.			ÉTENDUE bâtie		POPULATION au 31 décembre			Habitants par hectare d'étendue territoriale.			
	Hect. a. ca.			en 1910.	en 1920.	1910.	1920.	1921.	en 1910.	en 1920.		
				Hect. a.	Hect. a.							
VI. — COMMUNES DE 10,000 A MOINS DE 15,000 HABITANTS (suite).												
Maldegem	6,271	69	10	64	19	68	27	10,437	10,360	10,322	2	2
Moll	11,409	33	05	64	07	73	62	9,962	11,564	11,900	1	1
Mont-sur-Marchienne	916	10	70	52	11	59	22	9,180	10,298	10,410	10	11
Nivelles	3,439	81	00	72	40	78	47	12,697	12,523	12,805	4	4
Pâturages	332	15	48	49	96	55	59	11,653	11,587	11,760	35	35
Poperinghe	4,761	76	34	74	38	75	96	11,307	12,813	12,969	2	3
Roux	575	86	50	78	09	86	41	10,062	10,234	10,407	17	18
Soignies	2,274	37	16	72	38	75	77	11,086	10,474	10,648	5	5
Tamise	2,340	94	50	75	47	69	04	13,303	12,644	12,742	6	5
Thielt	3,404	81	11	43	97	45	83	11,780	11,277	11,191	3	3
Thourout	4,262	86	87	36	49	38	83	10,981	11,098	11,149	2	5
Tongres	1,319	42	38	55	31	59	24	10,382	10,787	10,914	8	8
Watermael-Boitsfort	1,293	44	86	41	97	46	50	8,613	10,096	10,313	7	8
Woluwe-S ^t -Lambert	723	20	80	33	35	41	24	8,883	11,300	11,657	12	16
Willebroeck	1,019	11	35	58	19	66	61	11,906	12,214	12,379	12	12
Zele	3,195	48	74	92	21	94	64	14,302	14,263	14,335	4	4
VII. — COMMUNES DE 5,000 A MOINS DE 10,000 HABITANTS.												
ANVERS.												
Arendonck	5,653	53	30	41	61	43	57	5,108	5,045	5,097	1	1
Baelen	5,585	64	80	43	38	50	08	6,435	7,195	7,250	1	1
Berlaer	2,240	99	50	38	08	39	04	5,433	6,028	6,143	2	3
Bornhem	2,382	30	90	41	47	46	47	6,987	7,486	7,547	3	3
Brasschaet	3,866	91	60	45	57	50	37	5,556	6,807	7,212	1	2
Calmpthout	6,309	18	45	49	08	55	17	5,015	5,636	5,735	1	1
Cappellen	2,940	78	60	14	68	20	27	5,282	6,291	6,391	2	2
Contich	1,896	58	65	54	13	61	73	6,212	6,910	7,026	3	4
Duffel	2,272	34	60	83	86	83	04	8,766	9,029	9,146	4	4
Esschen	4,220	65	30	53	78	57	94	6,185	6,525	6,626	1	2
Hemixem	545	20	80	88	66	90	16	7,154	7,679	7,858	13	14
Heyst-op-den-Berg	2,892	85	32	59	42	62	28	7,414	7,918	8,006	3	3
Meerhout	3,633	07	93	30	75	34	39	5,362	5,871	5,902	1	2
Mortsel	779	45	05	37	98	46	04	5,760	7,866	8,079	7	10
Niel	526	97	25	97	58	105	97	8,866	9,084	9,225	17	17
Putte	2,245	64	90	42	98	44	50	5,070	5,335	5,393	2	2
Schooten	2,959	17	30	45	91	55	21	5,568	6,683	6,918	2	2
Wavre-S ^t -Catherine	2,435	76	95	56	45	64	82	6,529	6,738	6,805	3	3
Wilryck	1,365	70	40	43	44	45	09	7,810	9,634	9,889	5	7
BRABANT.												
Aerschot	1,713	94	81	28	23	29	59	7,861	7,702	7,809	5	4
Assche	2,804	11	55	43	81	46	29	8,855	9,327	9,428	3	3
Auderghem	902	95	86	32	45	38	72	7,520	9,108	9,347	8	10
Braine-l'Alleud	2,980	19	04	49	69	54	25	9,410	9,608	9,776	3	3
Diest	322	33	17	31	73	32	06	8,230	8,099	8,224	25	25
Evere	509	73	30	23	68	27	71	6,031	7,192	7,318	12	14
Grimberghen	2,217	11	20	30	41	38	53	4,820	5,138	5,184	2	2
Herent	1,838	33	70	24	00	29	98	6,500	6,496	6,577	4	4
Hévelé	1,961	89	08	35	38	39	90	7,798	8,393	8,487	4	4
Leeuw-Saint-Pierre	2,770	01	25	41	22	45	12	7,876	8,124	8,272	3	3

24 POPULATION, ÉTENDUE TERRITORIALE ET ÉTENDUE BATIE
DES COMMUNES

COMPTANT, AU 31 DÉCEMBRE 1920, PLUS DE 5,000 HABITANTS (suite).

COMMUNES.	ÉTENDUE territoriale au 31 décembre 1920.			ÉTENDUE bâtie		POPULATION au 31 décembre			Habitants par hectare d'étendue territoriale.			
				en	en	1910.	1920.	1921.	en	en		
	Hect.	a.	ca.	Hect. a.	Hect. a.				1910.	1920.		
VII. — COMMUNES DE 5,000 A MOINS DE 10,000 HABITANTS (suite).												
BRABANT (suite).												
Lembecq	1,075	80	85	28	25	30	11	5,460	5,400	5,474	5	5
Liedekerke	900	77	55	16	86	18	58	4,973	5,463	5,553	6	6
Londerzeel	1,816	79	90	30	41	31	39	5,773	5,875	5,925	3	3
Merchtem	2,084	18	56	33	23	34	77	5,894	6,082	6,166	3	3
Opwyck	1,747	07	55	35	17	37	11	6,052	6,372	6,495	3	4
Overyssche	4,513	78	96	79	59	98	52	7,133	7,198	7,245	2	2
Rhode-Saint-Genèse	2,282	02	88	35	09	37	67	5,522	5,913	5,981	2	2
Ruysbroeck	354	25	50	26	72	29	20	5,045	5,151	5,236	14	15
Saventhem	900	78	20	32	24	34	64	5,373	5,495	5,617	6	6
Tervueren	2,007	15	72	17	25	21	17	4,431	5,351	5,547	2	3
Tourneppe	1,174	84	40	23	52	25	55	5,700	5,634	5,663	5	5
Tubize	1,468	03	02	40	96	48	95	6,574	6,964	7,106	4	5
Wavre	2,146	00	40	39	38	41	60	8,556	8,338	8,307	4	4
Woluwe-St-Pierre	885	14	00	25	46	37	18	5,307	8,072	8,182	6	9
FLANDRE OCCIDENTALE.												
Ardoye	2,414	02	81	32	20	32	97	6,802	6,454	6,491	3	3
Assebroeck	851	86	70	16	17	19	60	4,705	5,456	5,503	6	6
Beernem	2,946	94	46	11	97	12	74	4,902	5,206	5,194	2	2
Blankenberghe	260	65	24	20	70	22	47	6,053	6,389	6,522	23	25
Couckelaere	2,844	71	82	16	18	16	79	6,003	5,898	5,892	2	2
Cuerne	1,090	59	20	16	17	18	91	5,832	6,150	6,190	5	6
Deerlyck	1,979	74	41	45	82	47	10	5,840	5,669	5,714	3	3
Dottignies	1,414	34	83	16	39	17	79	5,203	5,006	5,116	4	4
Eerneghem	1,835	84	98	8	94	9	32	5,173	5,179	5,216	3	3
Furnes	1,803	34	32	40	11	41	46	6,583	7,533	8,002	4	4
Harlebeke	1,488	95	36	44	90	46	95	8,347	9,040	9,124	6	6
Herseaux	667	89	18	11	96	13	68	4,803	5,033	5,014	7	8
Heule	1,171	80	26	12	91	13	84	5,896	5,566	5,609	5	5
Heyst	843	25	93	12	42	14	73	4,854	5,051	5,147	6	6
Ichteghem	2,362	02	11	8	85	10	02	5,463	5,695	5,604	2	2
Ingelmunster	1,615	49	85	34	01	35	63	6,891	6,993	7,024	4	4
Lauwe	878	78	89	13	29	15	46	4,956	5,055	5,110	5	6
Lichtervelde	2,591	81	80	31	64	32	11	6,716	6,366	6,365	3	2
Meulebeke	2,934	71	63	35	84	37	70	9,559	9,141	9,174	3	3
Oedelem	3,730	96	95	24	42	25	06	5,210	5,128	5,078	1	1
Oostcamp	3,431	93	83	44	79	46	21	7,442	5,934	5,955	2	2
Ruddervoorde	2,682	99	68	15	89	16	50	5,494	5,327	5,348	2	2
Rumbeke	2,135	02	08	26	65	28	17	6,443	6,196	6,282	3	3
Ruyssede	3,020	41	64	25	88	26	25	6,950	6,322	6,363	3	3
Saint-André	2,072	09	39	29	75	31	84	7,148	8,119	8,230	3	4
Sveveghem	1,559	61	66	25	33	26	94	5,894	6,030	6,062	4	4
Svevezele	2,277	32	06	24	00	24	67	6,167	6,264	6,282	3	3
Waereghem	2,663	02	26	35	16	36	87	9,162	9,014	9,003	3	3
Wervicq	2,019	86	52	47	36	(a)		9,983	8,726	8,842	5	4
Wevelghem	1,398	29	63	46	11	48	55	8,573	8,767	8,834	6	6
Wynghene	4,518	45	16	32	35	33	09	8,298	7,586	7,532	2	2
Ypres	1,561	44	90	78	84	(a)		17,409	6,815	10,420	11	4

(a) Commune dévastée.

POPULATION, ÉTENDUE TERRITORIALE ET ÉTENDUE BATIE 25
DES COMMUNES

COMPTANT, AU 31 DÉCEMBRE 1920, PLUS DE 5,000 HABITANTS (suite).

COMMUNES.	ÉTENDUE territoriale			ÉTENDUE bâtie		POPULATION au 31 décembre			Habitants par hectare d'étendue territoriale.			
	au 31 décembre 1920.			en 1910.	en 1920.	1910.	1920.	1921.	en 1910.	en 1920.		
	Hect.	a.	ca.	Hect. a.	Hect. a.							
VII. — COMMUNES DE 5,000 A MOINS DE 10,000 HABITANTS (suite).												
FLANDRE ORIENT.												
Aelre	4,633	19	79	57	19	59	63	7,173	7,170	7,213	2	2
Assenede	3,218	51	25	45	14	46	59	5,679	5,358	5,399	2	2
Audenarde	222	45	24	36	72	36	45	6,956	6,225	6,297	31	28
Baesrode	826	03	90	28	96	32	39	5,152	5,321	5,360	6	6
Buggenhout	2,022	35	60	42	23	45	78	6,864	7,243	7,366	3	3
Cruyshautem.	2,683	91	60	40	85	42	74	6,021	5,486	5,495	2	2
Calcken	2,047	93	70	46	92	47	26	5,460	5,372	4,527	3	3
Denderhautem	1,215	88	07	26	45	28	38	4,920	5,015	5,025	4	4
Denderleeuw.	674	52	35	21	95	26	92	4,267	5,028	5,156	6	7
Deynze	866	32	40	25	11	25	21	5,095	5,039	5,100	6	6
Erembodegem	1,191	05	20	36	47	38	75	6,248	6,336	6,454	5	5
Evergem	3,338	36	10	60	76	04	91	8,682	8,696	8,745	3	3
Exaerde	2,099	86	10	38	48	39	75	5,091	5,060	5,106	2	2
Lede	1,213	49	32	40	93	43	34	6,427	6,738	6,785	5	6
Lebbeke	1,548	62	30	50	45	54	48	9,007	9,436	9,616	6	6
Meirelbeke	1,484	53	15	48	40	53	01	6,445	6,856	6,890	4	5
Melle	1,230	57	60	50	83	55	25	6,314	6,044	6,042	5	5
Moerbeke (Gand)	3,782	62	60	51	09	54	36	6,613	6,269	6,218	2	2
Nederbrakel	872	04	90	28	67	30	53	5,300	5,084	5,175	6	6
Ninove	1,092	68	49	38	24	44	00	9,124	9,380	9,616	8	9
Oostacker.	1,764	46	67	43	60	45	52	5,241	5,044	5,102	3.	3
Saint-Gilles-Waes	2,240	04	70	42	92	54	44	5,211	5,290	5,297	2	2
S-Gilles-lez Termonde	1,062	19	94	42	31	42	93	6,704	6,887	6,962	6	6
Selzaete	1,357	99	11	54	24	56	99	7,373	7,015	7,135	5	5
Sinay	2,648	69	30	37	75	38	93	5,233	5,199	5,221	2	2
Sleydinge.	2,074	34	40	35	73	37	51	5,636	5,366	5,430	3	3
Somergem	2,792	30	56	30	56	32	15	5,820	5,380	5,412	2	2
Stekene	3,133	16	05	52	12	55	41	8,513	8,268	8,235	3	3
Termonde.	805	35	04	52	12	37	23	10,157	8,307	8,573	13	10
Tronchiennes	2,946	38	60	39	53	40	94	5,529	5,298	5,250	2	2
Wachtebeke	3,217	22	01	43	53	45	40	5,581	5,075	5,021	2	2
Waerschoot	2,190	76	17	48	87	49	70	6,189	6,055	6,078	3	3
Waesmunster	3,202	15	20	45	35	30	07	5,956	5,813	5,807	2	2
Zwyndrecht	1,856	36	50	28	03	27	03	7,308	7,424	7,621	4	4
HAINAUT.												
Braine-le-Comte.	3,999	59	78	70	55	75	63	9,438	9,339	9,489	2	2
Carnières.	760	95	10	41	51	45	04	8,425	8,193	8,269	11	11
Chapelle-lez-Herlaimont	820	56	85	47	28	52	53	7,265	7,423	7,436	9	9
Cuesmes	944	39	00	64	71	83	07	9,715	9,901	9,902	10	10
Ecaussinnes-d'Enghien	1,753	38	80	49	95	52	53	7,447	7,224	7,306	4	4
Ellezelles	2,395	84	10	42	70	44	97	5,264	5,026	5,021	2	2
Farciennes	933	00	40	44	48	53	09	8,932	9,565	9,591	10	10
Fayt-lez-Manage	262	38	00	23	32	26	97	4,934	5,084	5,160	19	19
Flénu	379	76	40	29	82	35	34	5,483	5,701	5,744	14	15
Fleurus	1,506	57	80	42	25	53	51	6,333	6,497	6,524	4	4
Fontaine-l'Evêque	1,143	88	11	46	90	54	35	6,919	7,192	7,203	6	6
Forchies-la-Marche	636	59	40	32	76	35	37	6,330	6,408	6,451	10	10
Ghlin	2,146	09	20	41	10	44	13	6,018	5,735	5,798	3	3
Gosselies	1,187	96	17	58	23	64	23	9,939	9,615	9,730	8	8
Haine-Saint-Paul	378	17	00	40	78	52	79	7,237	7,390	7,350	19	20
Haine-Saint-Pierre	500	86	40	61	28	67	59	7,021	7,145	7,210	14	14

26 POPULATION, ÉTENDUE TERRITORIALE ET ÉTENDUE BATIE
DES COMMUNES

COMPTANT, AU 31 DÉCEMBRE 1920, PLUS DE 5,000 HABITANTS (suite et fin).

COMMUNES.	ÉTENDUE territoriale			ÉTENDUE bâtie		POPULATION au 31 décembre			Habitants par hectare d'étendue territoriale.			
	au 31 décembre 1920.			en 1910.	en 1920.	1910.	1920.	1921.	en 1910.	en 1920.		
	Hect.	a.	ca.	Hect. a.	Hect. a.							
VII. — COMMUNES DE 5,000 A MOINS DE 10,000 HABITANTS (fin).												
HAINAUT (suite).												
Houdeng-Aimeries	791	95	10	42	70	45	53	7,610	7,683	7,726	10	10
Houdeng-Grœgnies	887	84	30	49	41	53	62	8,466	9,147	9,118	10	10
La Bouverie	292	25	14	31	34	37	55	7,642	7,842	7,825	26	27
Leuze	1,286	88	24	53	10	53	06	5,981	5,742	5,659	5	4
Leval-Trahegnies	776	07	70	31	43	34	56	5,889	6,002	6,056	8	8
Manage	938	75	80	44	74	53	51	4,985	5,213	5,201	5	6
Monceau-sur-Sambre	710	70	80	63	29	69	63	8,882	8,986	8,823	12	13
Morlanwelz	963	01	95	57	29	61	27	8,512	8,031	8,176	9	8
Péruwelz	1,257	22	85	66	62	70	84	8,097	7,723	7,797	6	6
Pont-à-Celles	1,454	47	70	34	47	38	41	5,554	5,621	5,651	4	4
Ransart	568	03	70	37	92	41	23	9,412	9,501	9,662	17	17
Strépy-Bracquegnies	775	67	80	41	75	47	33	7,557	8,232	8,301	10	11
Thuin	1,544	22	97	27	29	31	03	6,564	6,306	6,439	4	4
Trazegnies	892	42	08	34	32	54	93	6,808	6,829	6,961	8	8
Wanfercée-Baulet	956	51	30	26	20	32	15	6,288	6,034	6,052	7	6
LIÈGE.												
Amay	923	39	31	30	03	33	24	5,693	5,795	5,905	6	6
Andrimont	954	06	07	24	31	26	36	5,509	5,581	5,609	6	6
Chênée	424	87	06	38	51	39	92	9,871	9,650	9,651	23	23
Ensival	457	64	62	22	93	24	79	6,880	6,652	6,568	15	15
Flémalle-Grande	316	17	67	33	53	34	60	5,123	5,025	5,018	16	16
Flémalle-Haute	404	79	59	21	08	40	84	4,831	5,044	5,030	12	12
Grâce-Berleur	470	75	80	32	70	37	66	5,720	5,836	5,922	12	12
Jupille	665	92	28	33	76	37	40	6,389	6,646	6,686	10	10
Marchin	2,193	68	88	32	91	35	29	5,612	5,167	5,141	3	2
Montegnée	321	82	04	31	35	34	84	9,492	9,700	9,853	29	30
Saint-Georges	2,045	52	21	36	70	39	07	6,524	6,251	6,212	3	3
Saint-Nicolas	257	67	10	26	85	28	86	8,935	8,538	8,533	35	33
Spa	3,593	06	89	39	87	41	99	8,124	7,711	8,092	2	2
Stavelot	5,684	67	39	33	37	35	76	5,170	5,039	5,116	1	1
Tilleur	133	04	93	29	21	31	03	6,750	6,323	6,397	51	48
Wandre	672	86	60	21	71	24	30	5,690	6,065	6,124	8	9
LIMBOURG.												
Bourg-Léopold	1,290	55	15	13	12	16	06	3,382	5,162	5,304	3	4
Genck	8,787	38	91	20	86	44	07	3,402	6,276	6,985	1	1
Lommel	10,207	84	20	46	58	61	23	7,022	7,811	7,993	1	1
Maeseyck	2,722	09	94	25	30	30	82	4,631	5,117	5,124	2	2
Tessenderloo	5,138	96	51	28	50	29	43	5,055	5,440	5,423	1	1
NAMUR.												
Andenne	1,537	03	51	33	87	38	79	7,906	7,258	7,298	5	5
Auvelais	715	27	98	64	34	70	01	7,188	7,329	7,391	10	10
Ciney	2,893	83	56	31	24	33	57	5,265	5,259	5,225	2	2
Dinant	1,833	59	57	41	68	27	61	7,690	5,613	5,485	4	3
Jambes	770	90	75	31	19	36	19	6,053	7,017	7,049	8	9
Saint-Servais	353	22	43	24	38	32	47	5,369	6,353	6,339	15	18
Tamines	613	86	80	31	48	31	97	5,612	5,402	5,512	9	9

D'APRÈS LES LANGUES QU'ILS SAVENT PARLER ET D'APRÈS CELLE DONT ILS ONT DÉCLARÉ SE SERVIR LE PLUS FRÉQUEMMENT (*).

A. — HABITANTS SANS DISTINCTION D'ÂGE.

PROVINCES.	HABITANTS PARLANT								TOTAL.
	le français seulement.	le flamand seulement.	l'allemand seulement.	le français et le flamand.	le français et l'allemand.	le flamand et l'allemand.	les trois langues nationales.	aucune des trois langues (a).	
1910.									
Anvers	12,289	762,414	5,048	113,606	2,660	5,651	17,857	49,152	968,677
Brabant	382,947	603,507	3,987	381,997	14,533	1,367	18,963	62,376	1,469,677
Fl. occidentale .	31,825	669,081	165	123,938	497	192	3,197	45,270	874,135
Fl. orientale . .	9,311	934,143	256	116,889	397	401	5,233	53,705	1,120,335
Hainaut	1,113,738	17,283	432	49,575	2,560	50	1,028	48,201	1,232,867
Liège	748,504	14,726	9,744	50,068	28,627	474	4,229	31,969	888,341
Limbourg	9,123	218,622	225	29,386	251	435	1,209	16,440	275,691
Luxembourg . . .	183,218	153	11,487	1,393	24,099	32	391	10,442	231,215
Namur	342,379	733	71	4,436	1,399	50	440	13,338	362,846
Le Royaume . .	2,833,334	3,220,662	31,415	871,288	74,993	8,652	52,547	330,893	7,423,784
1920.									
Anvers	12,642	807,043	427	133,131	369	1,065	9,520	52,766	1,016,963
Brabant	431,920	563,544	676	451,593	3,919	264	13,567	56,216	1,521,699
Fl. occidentale .	30,189	621,574	41	113,290	124	76	1,919	36,474	803,687
Fl. orientale . .	11,156	919,536	96	123,606	113	118	3,269	49,431	1,107,325
Hainaut	1,104,521	14,724	77	57,265	1,122	27	919	41,616	1,220,271
Liège	742,312	14,996	8,313	46,418	15,626	449	3,342	31,636	863,092
Limbourg	9,171	244,870	52	29,355	119	317	749	15,822	300,455
Luxembourg . . .	183,178	170	7,167	1,177	23,162	5	494	8,386	223,739
Namur	330,746	616	28	5,125	519	29	379	10,896	348,338
Le Royaume . .	2,855,835	3,187,073	16,877	960,960	45,073	2,350	34,158	303,243	7,405,569

HABITANTS QUI PARLANT DEUX OU LES TROIS LANGUES NATIONALES SE SERVENT LE PLUS FRÉQUEMMENT DU FRANÇAIS, DU FLAMAND OU DE L'ALLEMAND.

PROVINCES.	ANNÉE 1910.				ANNÉE 1920.			
	PERSONNES parlant deux ou les trois langues nationales.	HABITANTS ayant déclaré se servir le plus fréquemment			PERSONNES parlant deux ou les trois langues nationales.	HABITANTS ayant déclaré se servir le plus fréquemment		
		du français.	du flamand.	de l'allemand		du français.	du flamand.	de l'allemand.
Anvers	139,774	21,124	112,107	6,543	144,085	24,769	118,942	374
Brabant	416,860	182,399	226,530	7,931	469,343	228,196	240,601	546
Fl. occidentale .	127,794	22,059	105,330	405	115,409	23,255	92,131	23
Fl. orientale . .	122,920	16,107	106,319	494	127,106	27,412	99,631	63
Hainaut	53,213	34,769	17,934	510	59,333	39,670	19,585	78
Liège (b)	83,398	59,277	14,560	9,561	64,930	47,409	11,270	6,251
Limbourg	31,281	3,370	27,641	270	30,540	3,994	26,492	54
Luxembourg . . .	25,915	5,409	381	20,125	24,838	7,322	274	17,242
Namur	6,325	5,455	729	141	6,052	5,307	710	35
Le Royaume . .	1,007,480	349,969	611,531	45,980	1,041,636	407,334	609,636	24,666

(*) Statistique dressée par le Service de la Statistique Générale (Ministère de l'Intérieur et de l'Hygiène), d'après les résultats des Recensements généraux de la population de 1910 et 1920.
 (a) Comprend notamment les enfants en dessous de deux ans.
 (b) Les renseignements manquent pour deux communes.

D'APRÈS LES LANGUES QU'ILS SAVENT PARLER ET D'APRÈS CELLE DONT ILS ONT DÉCLARÉ SE SERVIR LE PLUS FRÉQUEMMENT (*).

B. — HABITANTS AGÉS DE 21 ANS ET PLUS.

PROVINCES.	HABITANTS PARLANT								TOTAL.
	le français seulement.	le flamand seulement.	l'allemand seulement.	le français et le flamand.	le français et l'allemand.	le flamand et l'allemand.	le : trois langues nationales.	aucune des trois langues.	
1910.									
Anvers	8,858	413,690	3,338	84,349	2,008	4,080	13,891	921	531,135
Brabant	258,628	326,945	2,732	269,418	11,594	1,078	15,567	1,316	887,278
Fl. occidentale . .	18,386	364,593	88	88,100	344	134	2,518	339	474,502
Fl. orientale . . .	6,123	523,698	191	85,826	355	315	4,180	305	620,993
Hainaut	717,337	9,547	256	35,540	2,011	44	829	2,119	767,683
Liège	473,249	7,883	5,173	38,263	21,852	388	3,736	392	550,936
Limbourg	5,994	113,826	127	22,725	201	332	1,023	72	144,300
Luxembourg	113,868	92	4,527	979	17,174	29	299	137	137,105
Namur	221,382	382	47	3,503	1,142	41	361	87	226,945
Le Royaume.	1,823,825	1,760,656	16,479	628,703	56,681	6,441	42,404	5,688	4.340,877
1920.									
Anvers	9,237	477,014	321	106,332	288	883	8,087	1,627	603,789
Brabant	314,661	336,896	586	332,337	3,475	215	12,368	2,386	1,002,924
Fl. occidentale . .	19,679	368,271	34	84,798	84	66	1,682	398	475,012
Fl. orientale . . .	7,780	562,626	69	96,623	97	106	2,780	784	670,865
Hainaut	768,287	9,387	62	42,688	983	21	822	392	822,642
Liège	521,775	8,476	4,288	37,526	12,272	386	2,926	482	588,131
Limbourg	6,132	129,516	37	23,234	91	241	692	112	160,055
Luxembourg	117,494	95	2,810	966	16,651	1	416	224	138,657
Namur	223,424	325	17	4,234	464	10	315	121	228,910
Le Royaume.	1,988,469	1,892,606	8,224	728,738	34,405	1,929	30,088	6,526	4,690,985

HABITANTS QUI PARLANT DEUX OU LES TROIS LANGUES NATIONALES SE SERVENT LE PLUS FRÉQUEMMENT DU FRANÇAIS, DU FLAMAND OU DE L'ALLEMAND.

PROVINCES.	ANNÉE 1910.				ANNÉE 1920.			
	PERSONNES parlant deux ou les trois langues nationales.	HABITANTS ayant déclaré se servir le plus fréquemment			PERSONNES parlant deux ou les trois langues nationales.	HABITANTS ayant déclaré se servir le plus fréquemment		
		du français.	du flamand.	de l'allemand.		du français.	du flamand.	de l'allemand.
Anvers	104,328	15,409	84,296	4,623	115,590	21,164	94,075	351
Brabant	297,657	133,919	157,670	6,068	348,395	179,787	168,121	487
Fl. occidentale . .	91,096	15,142	75,687	267	86,630	16,313	70,303	14
Fl. orientale . . .	90,676	11,495	78,819	362	99,606	20,312	79,245	49
Hainaut	38,424	26,079	11,089	356	44,514	30,729	13,740	45
Liège (b)	64,239	40,512	10,887	6,840	52,435	38,958	8,984	4,493
Limbourg	24,281	2,504	21,595	182	24,258	2,785	21,441	32
Luxembourg	18,481	4,072	252	14,157	18,034	5,567	205	12,262
Namur	5,047	4,462	472	113	5,023	4,471	533	19
Le Royaume.	734,229	259,594	441,667	32,968	794,485	320,086	456,647	17,752

(*) (b) Voir page précédente.

COMMUNES.	MAISONS.					MÉNAGES.		
	Nombre de maisons proprement dites (habitées ou non). (a)	Nombre de bâtiments de toute nature non destinés à l'habitation mais servant accessoirement de logement.	Nombre de tous autres bâtiments.	Maisons proprement dites par 100 hectares	Habitants par 100 maisons proprement dites.	Nombre absolu de ménages.	Nombre par 100 maisons proprement dites (habitées ou non).	Habitants par 100 ménages.
Communes de 100,000 habitants et plus.								
Anvers	38,098	1,088	1,290	1,351	795	88,895	233	346
Bruxelles.	19,678	683	526	1,812	787	56,239	286	275
Gand	38,136	177	877	1,431	434	55,398	145	299
Liège	26,647	354	988	1,406	613	57,022	214	287
Schaerbeek	13,825	116	1,236	1,457	736	36,588	265	277
Total.	136,384	2,418	4,917	—	652	294,142	216	302
Communes de 50,000 à moins de 100,000 habitants.								
Anderlecht	7,868	1	18	443	853	21,738	276	309
Borgerhout	7,718	27	57	1,969	685	15,431	200	342
Bruges	11,029	74	522	378	472	12,765	116	412
Ixelles	12,212	156	145	1,926	665	28,816	236	281
Malines	12,123	79	776	448	482	16,361	135	357
Molenbeek-Saint-Jean	8,046	214	430	1,332	885	24,733	307	288
Saint-Gilles (Brabant)	7,818	139	138	3,127	829	24,060	308	272
Total.	66,814	690	2,086	—	670	143,904	215	311
Communes de 25,000 à moins de 50,000 habitants.								
Alost	7,261	93	111	386	476	8,285	114	418
Berchem (Anvers)	5,210	3	127	901	619	9,064	174	355
Charleroi	7,117	63	159	1,950	391	9,509	134	294
Courtrai	7,492	30	202	351	485	8,855	118	411
Etterbeek	5,729	97	234	1,813	695	13,290	232	300
Forest	4,351	82	194	697	716	10,046	231	311
Jumet	7,509	16	232	602	378	8,487	113	331
Laeken	4,900	22	171	530	830	13,706	280	298
Lierre	4,802	11	148	146	540	5,921	123	433
Louvain	8,118	88	183	1,915	476	10,885	134	352
Mons	6,995	100	163	420	385	8,902	127	304
Namur	4,920	54	271	479	628	9,013	183	343
Ostende	6,658	124	16	551	673	11,885	179	381
Saint-Josse-ten-Noode	4,723	64	71	4,180	674	13,351	283	239
Saint-Nicolas (Flandre orlé.)	7,910	»	»	287	425	8,450	107	401
Seraing	8,665	37	65	388	443	12,541	145	306
Tournai	7,002	119	369	448	500	10,237	146	345
Uccle	6,528	18	41	285	492	9,753	149	330
Verviers	5,650	159	390	1,210	751	15,453	274	276
Total.	121,540	1,180	3,147	—	535	197,633	163	329
Communes de 20,000 à moins de 25,000 habitants.								
Gilly	6,529	6	187	895	375	7,307	112	329
Herstal	5,606	22	189	355	415	7,494	134	311
Hoboken	3,870	5	61	356	543	5,412	140	403
La Louvière	5,361	1	17	616	414	6,739	126	342
Lokeren	5,219	25	227	120	434	5,305	102	428
Marchienne-au-Pont	5,287	23	157	796	412	7,225	137	302
Merxem	3,309	52	»	366	611	5,161	156	394
Montignies s/Sambre.	6,053	11	92	1,012	382	7,143	118	325
Mouscron	5,654	17	46	423	418	6,501	115	370
Renaix	5,303	2	19	167	415	5,484	103	413
Roulers	3,783	38	230	164	609	5,458	144	409
Turnhout	5,198	»	212	92	466	5,596	108	435
Total.	61,172	202	1,437	—	442	74,825	122	362

(*) Statistique dressée par l'Administration de la Statistique générale (Ministère de l'Intérieur et de l'Hygiène).
(a) Y compris les habitations provisoires.

30 MAISONS ET MÉNAGES D'APRÈS LE RECENSEMENT GÉNÉRAL
DE 1920 (suite).

COMMUNES.	MAISONS.					MÉNAGES.		
	Nombre de maisons proprement dites (habitées ou non) (a).	Nombre de bâtiments de toute nature non destinés à l'habitation mais servant accessoirement de logement.	Nombre de tous autres bâtiments.	Maisons proprement dites par 100 hectares.	Habitants par 100 maisons proprement dites.	Nombre absolu de ménages.	Nombre par 100 maisons proprement dites (habitées ou non).	Habitants par 100 ménages.
Communes de 15,000 à moins de 20,000 habitants.								
Boom	3,418	»	63	462	522	4,159	122	446
Châtelineau	3,981	12	131	527	407	5,374	135	302
Courcelles	4,518	19	109	302	387	5,264	117	333
Deurne	2,557	2	25	195	600	3,761	147	406
Gheel	2,888	8	143	27	578	2,928	101	569
Hal	3,388	48	262	120	453	3,737	110	411
Hasselt	3,375	69	176	85	579	4,562	135	440
Jette	2,774	6	20	527	581	4,897	177	329
Marcinelle	4,856	11	106	369	407	6,442	133	316
Menin	3,085	27	76	189	595	4,330	140	383
Mont-Saint-Amand	3,966	5	98	657	426	4,867	123	348
Ougrée	3,990	»	83	328	437	5,860	147	300
Quaregnon	4,406	3	79	485	382	5,284	120	318
Saint-Trond	2,940	4	85	75	522	3,331	113	460
Tirlemont	4,208	21	92	331	463	5,627	134	344
Vilvorde	3,686	2	100	200	488	4,566	124	385
Wasmes	4,408	6	287	640	349	4,928	112	312
Wetteren	3,571	21	68	136	456	3,969	111	411
Total	66,015	264	2,003	—	464	83,886	127	365
Communes de 10,000 à moins de 15,000 habitants.								
Anderlues	2,812	»	28	165	386	3,230	115	336
Angleur	2,614	2	2	251	409	3,528	135	302
Ans	2,581	14	32	382	438	3,770	146	300
Arlon	1,914	15	196	320	586	3,240	169	349
Ath	2,813	27	61	181	381	3,090	110	348
Beveren (Saint-Nicolas)	2,310	4	9	121	498	2,505	108	459
Binche	3,028	6	73	846	368	3,180	105	351
Boussu	3,170	9	337	240	371	3,345	106	356
Bressoux	2,529	6	63	976	530	4,557	180	292
Châtelet	3,747	»	133	328	371	4,316	115	322
Couillet	3,081	10	45	616	388	3,484	113	343
Dampremy	3,426	»	15	1,232	380	4,102	120	318
Dison	1,416	22	86	317	744	3,655	258	288
Dour	3,142	1	309	265	381	4,021	128	299
Eeckeren	2,159	3	16	93	466	2,425	112	416
Ecloo	3,113	»	88	110	432	3,405	109	393
Frameries	3,455	11	190	525	390	4,203	122	322
Gentbrugge	3,671	1	75	500	397	4,197	114	348
Grammont	2,781	19	62	1,456	425	3,050	110	397
Grivegnée	2,718	7	14	572	448	4,055	149	306
Hamme	3,000	»	52	126	462	3,044	100	455
Hérenthals	1,957	»	24	67	518	2,112	108	480
Hornu	2,956	9	92	430	389	3,676	124	314
Huy	3,558	43	114	444	387	4,222	119	328
Iseghem	2,795	1	88	196	502	3,562	127	393

(a) Y compris les habitations provisoires.

MAISONS ET MÉNAGES D'APRÈS LE RECENSEMENT GÉNÉRAL 31
DE 1920 (suite).

COMMUNES.	MAISONS.					MÉNAGES.		
	Nombre de maisons proprement dites (habitées ou non). (*)	Nombre de bâtiments de toute nature non destinés à l'habitation mais servant accessoirement de logement.	Nombre de tous autres bâtiments.	Maisons proprement dites par 100 hectares.	Habitants par 100 maisons proprement dites.	Nombre absolu de ménages.	Nombre par 100 maisons proprement dites (habitées ou non).	Habitants par 100 ménages.
Jemappes	3,564	7	13	530	397	4,150	116	342
Jemeppe	2,825	»	2	639	430	3,417	121	323
Kessel-Loo	2,153	»	20	163	468	2,566	119	392
Koekelberg	1,693	36	66	1,447	743	4,149	245	301
Ledeberg	3,622	»	64	3,323	371	4,286	118	315
Lessines	2,839	3	52	271	368	2,883	102	362
Lodelinsart	2,772	15	10	936	385	3,479	126	317
Maldeghem	2,094	2	35	33	495	2,170	104	480
Moll	2,106	»	56	18	549	2,255	107	514
Mont-sur-Marchienne	2,995	2	4	327	344	3,337	111	308
Nivelles	3,230	25	458	94	389	3,534	109	355
Pâturages	3,263	3	62	983	355	3,334	102	350
Poperinghe	2,769	40	568	58	524	3,014	109	425
Roux	2,803	5	126	487	365	3,067	109	345
Soignies	3,061	40	47	135	342	3,073	100	341
Tamise	2,753	»	32	118	459	2,907	106	436
Thielt	2,382	6	28	69	473	2,368	99	476
Thourout	2,079	3	6	49	536	2,364	114	473
Tongres	2,556	»	6	194	422	2,608	102	411
Watermael-Boitsfort	2,254	16	35	174	449	2,913	129	347
Woluwe-Saint-Lambert	2,049	2	6	283	556	3,208	157	357
Willebroeck	2,171	2	22	213	585	2,904	134	460
Zele	2,974	3	65	93	481	3,050	103	468
131,753	420	3,987	—	432	159,010	121	358	

LE ROYAUME.

En 1920.								
Communes de :								
10,000 habitants et plus	583,678	5,174	17,577	—	537	953,400	163	329
5,000 à moins de 10,000 h.	250,412	942	8,899	—	450	282,244	113	399
2,000 — 5,000 —	332,114	1,310	10,865	—	459	359,578	108	424
moins de 2,000 habitants.	380,204	2,024	17,374	—	426	388,570	102	417
Le Royaume	1,546,408	9,450	54,715	—	479	1,983,792	128	373
En 1910.								
Communes de :								
10,000 habitants et plus	555,845	5,330	15,528	—	548	839,552	151	363
5,000 à moins de 10,000 h.	251,731	1,723	9,649	—	454	261,002	104	438
2,000 — 5,000 —	343,627	2,347	9,538	—	459	330,284	96	479
moins de 2,000 habitants	385,133	3,533	14,801	—	430	400,264	104	413
Le Royaume	1,536,336	12,933	49,516	—	483	1,831,102	119	405

(*) Y compris les habitations provisoires.

RÉPARTITION DES LOGEMENTS

SUIVANT LE NOMBRE DES PIÈCES ET DES OCCUPANTS DANS LES QUATRE GRANDES AGGLOMÉRATIONS
AU 31 DÉCEMBRE 1920.

NOMBRE DES LOGEMENTS occupés par des ménages composés de :	IMPORTANCE DES LOGEMENTS.										TOTAL.
	1 pièce.	2 pièces.	3 pièces.	4 pièces.	5 pièces.	6 pièces.	7 pièces.	8 pièces.	9 pièces.	10 pièces et plus	
Agglomération bruxelloise (a).											
1 personne.	33,503	12,145	5,943	2,488	996	538	397	235	115	294	56,654
2 personnes	11,437	25,030	16,573	9,351	3,992	2,330	1,136	1,079	518	1,254	72,700
3 »	4,915	18,066	15,218	10,433	4,854	3,132	1,655	1,370	815	2,226	62,684
4 »	1,443	9,281	8,439	7,023	3,600	2,458	1,340	1,291	747	2,329	37,951
5 »	491	3,286	3,488	3,285	1,881	1,371	775	883	495	1,881	17,836
6 »	172	1,225	1,465	1,527	793	618	359	422	295	1,192	8,068
7 »	65	524	641	667	340	273	191	199	157	789	3,846
8 »	4	236	325	326	175	139	74	99	70	461	1,909
9 »	7	106	137	141	95	64	41	54	40	267	952
10 personnes et plus . .	5	72	99	136	82	47	33	40	40	527	1,081
Total des logements : en chiffres absolus . .	52,042	69,971	52,328	35,377	16,808	10,970	6,001	5,672	3,292	11,220	263,681
Proportion p. c. . . .	<i>19.74</i>	<i>26.54</i>	<i>19.84</i>	<i>13.42</i>	<i>6.37</i>	<i>4.16</i>	<i>2.27</i>	<i>2.16</i>	<i>1.25</i>	<i>4.25</i>	<i>100.00</i>
Nombre des occupants : en chiffres absolus . .	80,991	184,563	154,081	116,153	57,631	39,110	21,751	21,716	13,303	53,461	742,760
Proportion p. c. . . .	<i>10.90</i>	<i>24.86</i>	<i>20.74</i>	<i>15.64</i>	<i>7.76</i>	<i>5.27</i>	<i>2.93</i>	<i>2.92</i>	<i>1.79</i>	<i>7.19</i>	<i>100.00</i>
Nombre moyen d'occu- pants par pièce de chaque groupe de logements. . .	<i>1.55</i>	<i>1.31</i>	<i>0.98</i>	<i>0.82</i>	<i>0.68</i>	<i>0.59</i>	<i>0.51</i>	<i>0.47</i>	<i>0.44</i>	<i>0.41</i>	—
Agglomération anversoise (b).											
1 personne.	8,843	2,751	1,088	538	195	135	77	56	34	55	13,772
2 personnes	5,385	10,318	5,861	3,024	1,300	769	227	338	224	290	27,736
3 »	2,857	8,721	7,817	4,363	2,017	1,202	709	586	367	539	29,178
4 »	964	4,375	5,633	4,066	1,962	1,304	767	598	394	659	20,722
5 »	327	1,837	2,990	2,521	1,481	872	560	495	284	653	12,020
6 »	121	809	1,490	1,343	782	530	306	299	213	536	6,429
7 »	41	388	772	657	392	308	196	175	124	341	3,394
8 »	16	187	333	388	223	151	110	107	64	255	1,834
9 »	8	81	152	173	137	59	48	50	45	164	917
10 personnes et plus . .	1	40	118	174	97	80	51	54	45	302	962
Total des logements : en chiffres absolus . .	18,563	29,507	26,254	17,247	8,586	5,410	3,051	2,758	1,794	3,794	116,964
Proportion p. c. . . .	<i>15.87</i>	<i>25.23</i>	<i>22.45</i>	<i>14.75</i>	<i>7.34</i>	<i>4.62</i>	<i>2.61</i>	<i>2.36</i>	<i>1.53</i>	<i>3.24</i>	<i>100.00</i>
Nombre des occupants : en chiffres absolus . .	34,898	86,447	93,356	67,713	35,601	22,787	13,609	12,267	8,133	21,451	396,262
Proportion p. c. . . .	<i>8.81</i>	<i>21.82</i>	<i>23.56</i>	<i>17.09</i>	<i>8.98</i>	<i>5.75</i>	<i>3.43</i>	<i>3.10</i>	<i>2.05</i>	<i>5.41</i>	<i>100.00</i>
Nombre moyen d'occu- pants par pièce de chaque groupe de logements. . .	<i>1.87</i>	<i>1.46</i>	<i>1.18</i>	<i>0.98</i>	<i>0.82</i>	<i>0.70</i>	<i>0.59</i>	<i>0.55</i>	<i>0.50</i>	<i>0.49</i>	—

(*) Statistique dressée par le Service de la Statistique générale (Ministère de l'Intérieur et de l'Hygiène.)

(a) Comprend : Bruxelles, Anderlecht, Etterbeek, Forest, Ixelles, Jette, Koekelberg, Laeken, Molenbeek-Saint-Jean, Saint-Gilles, Saint-Josse-ten-Noode, Schaerbeek, Uccle, Woluwe-Saint-Lambert.

(b) Comprend : Anvers, Berchem, Borgerhout, Hoboken.

RÉPARTITION DES LOGEMENTS

33

SUIVANT LE NOMBRE DES PIÈCES ET DES OCCUPANTS DANS LES QUATRE GRANDES AGGLOMÉRATIONS
AU 31 DÉCEMBRE 1920 (suite.)

NOMBRE DES LOGEMENTS occupés par des ménages composés de :	IMPORTANCE DES LOGEMENTS.										TOTAL.
	1 pièce.	2 pièces.	3 pièces.	4 pièces.	5 pièces.	6 pièces.	7 pièces.	8 pièces.	9 pièces.	10 pièces et plus.	
Agglomération gantoise (a).											
1 personne	5,726	2,800	842	743	280	207	110	154	26	56	10,944
2 personnes	1,867	5,721	3,522	3,724	1,591	1,198	585	371	109	214	18,902
3 »	755	3,627	3,395	4,520	2,227	1,399	552	482	177	335	17,469
4 »	161	1,443	1,653	3,134	1,662	1,138	511	412	154	353	10,621
5 »	43	488	774	1,569	958	601	201	233	107	292	5,266
6 »	17	190	331	698	412	302	141	146	74	209	2,520
7 »	8	86	168	364	228	149	82	57	34	145	1,321
8 »	1	28	72	138	113	56	30	35	18	88	579
9 »	3	17	32	97	61	26	17	17	17	50	337
10 personnes et plus . .	»	8	23	71	37	30	10	20	11	158	368
Total des logements : en chiffres absolus . .	8,581	14,408	10,812	15,058	7,569	5,106	2,239	1,927	727	1,900	68,327
Proportion p. c.	12.56	21.09	15.82	22.04	11.08	7.47	3.28	2.82	1.06	2.78	100.00
Nombre des occupants : en chiffres absolus . .	12,777	35,540	32,821	51,609	27,505	18,211	7,905	7,082	3,017	12,092	208,559
Proportion p. c.	6.13	17.04	15.74	24.74	13.19	8.73	3.79	3.40	1.45	5.79	100.00
Nombre moyen d'occupants par pièce de chaque groupe de logements . .	1.48	1.23	1.01	0.85	0.72	0.59	0.50	0.45	0.46	0.55	»
Agglomération liégeoise (b).											
1 personne	11,384	3,146	1,201	684	211	131	82	64	37	50	16,990
2 personnes	3,962	8,122	4,533	2,898	1,254	696	384	309	138	243	22,539
3 »	1,696	5,639	4,592	3,791	1,684	996	515	449	207	400	19,969
4 »	454	2,562	2,424	2,723	1,253	790	411	356	163	475	11,611
5 »	163	987	1,140	1,316	689	464	295	250	123	381	5,808
6 »	57	422	470	598	335	224	132	136	71	267	2,712
7 »	21	185	213	258	137	105	62	52	34	158	1,225
8 »	7	84	112	155	73	51	34	36	20	107	679
9 »	2	42	62	61	32	23	7	10	6	60	305
10 personnes et plus . .	2	22	41	43	18	13	11	22	8	174	354
Total des logements : en chiffres absolus . .	17,748	21,211	14,788	12,527	5,686	3,493	1,933	1,684	807	2,315	82,192
Proportion p. c.	21.60	25.81	17.99	15.24	6.92	4.25	2.35	2.05	0.98	2.81	100.00
Nombre des occupants : en chiffres absolus . .	27,611	56,600	45,626	42,959	20,257	12,825	7,196	6,496	3,166	16,470	239,206
Proportion p. c.	11.54	23.66	19.08	17.96	8.47	5.36	3.01	2.72	1.32	6.88	100.00
Nombre moyen d'occupants par pièce de chaque groupe de logements . .	1.55	1.33	1.08	0.85	0.71	0.61	0.53	0.48	0.43	0.66	—

(a) Comprend : Gand, Gentbrugge, Ledeborg, Mont-Saint-Amand.
(b) Comprend : Liège, Angleur, Bressoux, Grivegnée, Herstal, Ougrée.

ANNÉES.	NOMBRE d'habitants au 31 décembre.	NAIS- SANCES de fait. (b).	DÉCÈS de fait. (b).	Excédent des naissances sur les décès.	Mort- nés et autres enfants présen- tés sans vie.	MARIA- GES.	DIVOR- CES.	PROPORTIONS par 1,000 habitants.		
								Nais- sances.	Décès.	Ma- riages.
1830 (a)	4,076,513	131,676	104,229	27,447	...	26,484	4	32.30	25.57	6.50
1840	4,072,619	138,142	103,902	34,240	...	30,551	26	33.92	25.51	7.50
1846*	4,337,196	119,610	107,835	11,775	5,176	25,670	29	27.58	24.86	5.92
1850	4,426,205	131,416	92,820	38,596	6,318	33,762	29	29.69	20.97	7.63
1856*	4,529,560	134,187	97,395	36,792	6,136	32,926	42	29.62	21.50	7.27
1860	4,731,996	144,668	92,871	51,797	6,978	35,112	55	30.57	19.63	7.42
1866*	4,827,833	158,010	151,116	6,894	7,945	37,783	70	32.73	31.30	7.83
1870	5,087,826	144,572	118,359	46,213	7,577	35,263	81	32.35	23.26	6.93
1876*	5,336,185	176,915	116,787	60,128	7,930	38,228	135	33.15	21.89	7.16
1877	5,412,731	175,077	114,269	60,808	8,050	36,964	118	32.35	21.11	6.83
1878	5,476,939	172,730	117,721	55,009	7,721	36,669	143	31.54	21.49	6.70
1879	5,536,854	174,641	121,060	53,581	8,142	37,421	151	31.54	21.86	6.76
1880*	5,520,009	171,864	123,323	48,541	8,064	38,926	174	31.13	22.34	7.05
1881	5,585,846	175,411	117,007	58,404	8,210	39,487	202	31.40	20.95	7.07
1882	5,655,117	176,345	114,298	62,047	8,469	39,214	216	31.18	20.21	6.93
1883	5,720,807	174,484	119,196	55,288	8,336	38,666	209	30.50	20.84	6.76
1884	5,784,958	176,721	121,070	55,651	8,348	39,205	221	30.55	20.83	6.78
1885	5,853,278	175,043	117,775	57,268	8,524	39,910	230	29.91	20.12	6.82
1886	5,909,975	175,091	124,904	50,187	8,640	49,642	286	29.63	21.13	6.71
1887	5,974,743	175,466	115,296	60,170	8,717	42,491	292	29.37	19.30	7.11
1888	6,030,043	175,586	121,097	54,489	8,432	42,427	356	29.18	20.08	7.04
1889	6,093,798	177,542	119,726	57,816	8,410	43,759	379	29.13	19.65	7.18
1890*	6,069,321	176,595	126,545	50,050	8,224	44,596	373	29.10	20.85	7.35
1891	6,136,444	181,917	128,786	53,131	8,582	45,449	402	29.65	20.99	7.41
1892	6,195,355	177,485	133,693	43,792	8,497	47,209	441	28.65	21.58	7.62
1893	6,262,272	183,062	125,530	57,532	8,636	47,065	497	29.23	20.05	7.52
1894	6,341,958	181,466	118,213	63,253	8,572	47,735	477	28.61	18.64	7.53
1895	6,410,783	183,015	125,148	57,867	8,627	49,712	492	28.55	19.52	7.75
1896	6,495,886	188,533	113,748	74,785	9,188	52,585	548	29.02	17.51	8.10
1897	6,586,593	190,987	113,586	77,401	8,768	54,198	625	29.00	17.25	8.23
1898	6,669,732	190,921	117,457	73,464	8,891	55,444	747	28.62	17.61	8.32
1899	6,744,532	194,268	126,963	67,305	8,902	55,765	563	28.80	18.82	8.27
1900*	6,693,548	193,789	129,046	64,743	9,001	57,711	690	28.95	19.28	8.62
1901	6,799,999	200,077	116,077	84,000	9,263	57,131	821	29.42	17.17	8.70
1902	6,896,079	195,871	119,330	76,541	8,975	56,157	703	28.40	17.30	8.11
1903	6,985,219	192,301	118,075	73,626	8,569	54,946	734	27.53	16.99	7.87
1904	7,074,910	191,721	119,506	72,215	8,612	56,740	932	27.10	16.89	8.02
1905	7,160,547	187,437	118,343	69,094	8,592	56,679	901	26.18	16.53	7.92
1906	7,238,622	186,271	118,884	67,387	8,508	58,388	618	25.73	16.42	8.07
1907	7,317,561	185,138	115,347	69,791	8,311	58,660	841	25.30	15.76	8.02
1908	7,386,444	183,834	121,964	61,870	8,563	57,564	892	24.89	16.51	7.79
1909	7,451,903	176,431	117,571	58,860	8,269	57,126	1,039	23.68	15.78	7.67
1910*	7,423,784	176,413	112,826	63,587	8,008	58,776	1,089	23.72	15.20	7.92
1911	7,490,411	171,802	122,843	48,959	7,557	59,370	1,081	22.94	16.40	7.93
1912	7,571,387	171,187	112,378	58,809	7,789	61,278	1,159	22.61	14.84	8.09
1913	7,638,757	171,099	111,227	59,872	7,836	61,096	1,207	22.40	14.56	8.00
1914	7,684,492	156,389	108,720	47,669	(e)	41,095	(e)	20.35	14.14	5.34
1915	7,709,197	124,291	100,674	23,617	(e)	24,654	(e)	16.12	13.06	3.19
1916	7,692,617	99,360	101,044	— 1,684	(e)	30,458	(e)	12.92	13.13	3.95
1917	7,642,054	86,675	124,824	— 38,149	(e)	32,974	(e)	11.34	16.33	4.31
1918	7,555,576	85,056	157,340	— 72,284	(e)	43,558	(e)	11.26	20.82	5.76
1919	7,577,027	123,314	113,732	9,582	5,777	97,084	623	16.27	15.01	12.81
1920*	7,405,569	163,738	102,505	61,233	7,967	106,514	2,195	22.11	13.84	14.38
1921	7,482,133	163,333	102,908	60,425	8,231	88,456	3,665	21.84	13.76	11.83

(*) Voir, pour plus de développement : les volumes *Statistique de la Belgique, Population, 1831 à 1851* ; les *Documents statistiques recueillis et publiés par le Ministère de l'Intérieur, 3e, 4e, 5e et 6e publications officielles* ; les *Documents statistiques publiés par le Département de l'Intérieur de 1857 à 1866* ; les tomes antérieurs (1870 à 1919) de l'*Annuaire statistique de la Belgique*. Les années marquées d'un astérisque sont celles où le chiffre de la population résulte d'un recensement. Pour les autres années, le chiffre de la population est établi d'après les données du mouvement de l'état civil et des registres de la population. Toutefois, pour les années 1914 à 1918, la population d'un certain nombre de communes, principalement de la Flandre occidentale, n'a pu être établie suivant ce mode de calcul, les renseignements faisant défaut. Il a été attribué à ces communes le dernier chiffre de population qui avait été antérieurement fixé. Les chiffres de population ainsi arrêtés ne présentent donc qu'une certaine approximation. — (a) Y compris pour l'année 1830 la population et le mouvement de l'état civil des parties des provinces de Limbourg et de Luxembourg cédées à la Hollande par les traités du 19 avril 1839. — (b) Non compris les mort-nés. Pour les années 1914 à 1918, il s'agit des naissances et des décès de droit. — (e) Non relevés de 1914 à 1918.

**NAISSANCES ET DÉCÈS DE DROIT
PAR ARRONDISSEMENT ADMINISTRATIF (*).**

35

ARRONDISSEMENTS ADMINISTRATIFS.	1913.		1914.		1919.		1920.		1921.	
	Nais- sances.	Décès.	Nais- sances.	Décès.	Nais- sances.	Décès.	Nais- sances.	Décès.	Nais- sances.	Décès.
ANVERS.										
Anvers	15,602	8,525	13,805	8,294	14,191	8,736	15,911	8,317	14,855	8,018
Maines	5,851	3,059	5,102	3,187	4,499	3,085	5,315	2,812	5,449	2,728
Turnhout.	5,643	2,219	5,422	2,262	4,416	2,474	5,505	2,200	5,359	2,094
La province.	27,096	13,803	24,329	13,743	23,106	14,295	26,731	13,329	25,663	12,840
BRABANT.										
Bruxelles	20,125	14,044	19,289	14,189	15,248	14,883	20,716	13,654	19,592	13,464
Louvain	7,423	3,739	6,480	3,941	5,693	4,054	7,193	3,517	7,120	3,640
Nivelles	3,206	2,381	3,315	2,413	2,388	2,838	3,035	2,188	3,226	2,380
La province.	30,754	20,164	29,084	20,543	23,329	21,775	30,944	19,359	29,938	19,484
FLANDRE OCCIDENTALE.										
Bruges	4,608	2,784	4,423	2,636	3,208	2,368	4,155	2,387	4,174	2,384
Courtrai	5,618	3,303	5,048	3,120	4,069	3,727	5,180	2,988	5,248	2,984
Dixmude	1,428	1,004	452	350	461	452	887	617	1,073	669
Furnes	987	627	871	701	549	554	1,105	758	880	619
Ostende	2,729	1,541	2,509	1,402	2,349	1,295	2,566	1,303	2,459	1,336
Roulers	3,316	2,136	2,504	1,814	2,033	1,912	2,850	1,990	2,753	1,703
Thielt	2,021	1,184	1,902	1,154	1,521	1,160	1,643	1,108	1,714	1,089
Ypres	3,494	2,160	1,511	1,223	764	824	1,644	1,022	2,295	1,373
La province.	24,201	14,739	19,220	12,400	14,954	12,292	20,030	12,173	20,596	12,157
FLANDRE ORIENTALE.										
Alost	5,711	3,054	5,560	3,009	4,316	3,094	5,319	2,799	5,280	2,720
Audenarde	2,755	1,588	2,747	1,590	1,994	1,717	2,401	1,446	2,421	1,496
Eecloo	1,758	1,073	1,734	1,000	1,186	1,037	1,488	1,070	1,516	969
Gand	8,754	6,670	8,677	6,328	6,923	6,107	8,138	6,255	7,961	6,138
Saint-Nicolas	5,234	2,990	5,034	3,229	4,139	2,710	4,839	2,730	4,541	2,696
Termonde	4,008	2,084	3,721	2,210	3,237	2,025	3,709	1,966	3,639	1,935
La province.	28,220	17,459	27,473	17,366	21,795	16,690	25,894	16,266	25,358	15,954
HAINAUT.										
Ath	1,438	1,318	1,470	1,281	1,152	1,481	1,521	1,301	1,478	1,206
Charleroi	8,039	5,959	7,617	5,881	5,952	6,586	8,522	5,844	8,597	5,688
Mons	5,010	3,574	4,580	3,486	3,804	4,043	5,652	3,460	5,498	3,506
Soignies	3,133	2,339	2,949	2,180	2,137	2,543	3,163	2,116	3,047	2,117
Thuin	2,565	1,982	2,380	1,993	1,904	2,329	2,610	1,839	2,734	1,876
Tournai	2,727	2,511	2,640	2,441	1,943	2,686	2,902	2,262	2,957	2,177
La province.	22,942	17,683	21,636	17,262	16,892	19,668	24,370	16,822	24,311	16,570
LIÈGE.										
Huy	1,822	1,413	1,658	1,393	1,353	1,666	1,621	1,353	1,714	1,332
Liège	8,999	6,850	8,341	7,294	6,476	8,307	9,424	7,354	9,425	6,685
Verviers	3,179	2,554	2,989	2,593	2,729	2,875	3,208	2,616	3,258	2,246
Waremme	1,582	921	1,415	952	1,141	999	1,437	937	1,436	1,015
La province.	15,582	11,738	14,403	12,232	11,699	13,847	15,690	12,260	15,833	11,278
LIMBOURG.										
Hasselt	3,951	1,586	3,815	1,702	3,331	1,810	4,083	1,755	4,028	1,793
Maeseyck	2,380	919	2,449	1,007	1,792	1,057	2,237	875	2,254	948
Tongres	2,962	1,509	2,823	1,546	2,268	1,501	2,721	1,394	2,859	1,460
La province.	9,293	4,014	9,087	4,255	7,391	4,368	9,041	4,024	9,141	4,201
LUXEMBOURG.										
Arlon	1,016	604	974	559	574	771	888	560	834	574
Bastogne	1,023	599	1,002	562	843	701	1,012	577	927	523
Marche	924	578	860	652	793	823	939	645	874	615
Neufchâteau	1,260	803	1,222	973	1,034	1,005	1,238	834	1,222	716
Virton	916	604	845	1,151	563	701	750	666	784	587
La province.	5,139	3,308	4,903	3,897	3,807	4,001	4,827	3,282	4,641	3,015
NAMUR.										
Dinant	1,767	1,355	1,540	2,105	1,456	1,719	1,677	1,311	1,700	1,275
Namur	4,050	3,108	3,724	3,909	2,914	3,209	3,984	2,941	4,136	2,884
Philippeville	1,058	925	990	1,008	893	1,122	1,069	939	1,084	810
La province.	6,875	5,388	6,254	7,022	5,263	6,050	6,730	5,191	6,920	4,969
Le Royaume.	170,102	108,296	156,389	108,720	128,236	112,986	164,257	102,706	162,401	100,468

(*) D'après les archives de l'Administration de la Statistique générale (Ministère de l'Intérieur et de l'Hygiène).

EXCÉDENT DES NAISSANCES SUR LES DÉCÈS (+)
OU DES DÉCÈS SUR LES NAISSANCES (-) (*).

ARRONDISSEMENTS ADMINISTRATIFS.	1913.	1914.	1919.	1920.	1921.
ANVERS.					
Anvers	+ 7,077	+ 5,511	+ 5,455	+ 7,594	+ 6,837
Malines	+ 2,792	+ 1,915	+ 1,414	+ 2,503	+ 2,721
Turnhout	+ 3,424	+ 3,160	+ 1,942	+ 3,305	+ 3,265
La province.	<u>+ 13,293</u>	<u>+ 10,586</u>	<u>+ 8,811</u>	<u>+ 13,402</u>	<u>+ 12,823</u>
BRABANT.					
Bruxelles	+ 6,081	+ 5,100	+ 365	+ 7,062	+ 6,128
Louvain	+ 3,684	+ 2,539	+ 1,039	+ 3,676	+ 3,480
Nivelles	+ 825	+ 902	- 450	+ 847	+ 846
La province.	<u>+ 10,590</u>	<u>+ 8,541</u>	<u>+ 1,554</u>	<u>+ 11,585</u>	<u>+ 10,454</u>
FLANDRE OCCIDENTALE.					
Bruges	+ 1,824	+ 1,787	+ 840	+ 1,768	+ 1,790
Courtrai	+ 2,315	+ 1,928	+ 342	+ 2,192	+ 2,264
Dixmude	+ 424	+ 102	+ 9	+ 270	+ 404
Furnes	+ 360	+ 170	- 5	+ 347	+ 261
Ostende	+ 1,188	+ 1,107	+ 1,054	+ 1,293	+ 1,123
Roulers	+ 1,180	+ 690	+ 121	+ 860	+ 1,050
Thielt	+ 837	+ 748	+ 361	+ 535	+ 625
Ypres	+ 1,334	+ 288	- 60	+ 622	+ 922
La province.	<u>+ 9,462</u>	<u>+ 6,820</u>	<u>+ 2,662</u>	<u>+ 7,857</u>	<u>+ 8,439</u>
FLANDRE ORIENTALE.					
Alost	+ 2,657	+ 2,551	+ 1,222	+ 2,520	+ 2,560
Audenarde	+ 1,167	+ 1,157	+ 277	+ 955	+ 925
Ecloo	+ 685	+ 734	+ 149	+ 418	+ 547
Gand	+ 2,084	+ 2,349	+ 816	+ 1,883	+ 1,823
Saint-Nicolas	+ 2,244	+ 1,805	+ 1,429	+ 2,109	+ 1,845
Termonde	+ 1,924	+ 1,511	+ 1,212	+ 1,743	+ 1,704
La province.	<u>+ 10,761</u>	<u>+ 10,107</u>	<u>+ 5,105</u>	<u>+ 9,628</u>	<u>+ 9,404</u>
HAINAUT.					
Ath	+ 120	+ 189	- 329	+ 220	+ 272
Charleroi	+ 2,080	+ 1,736	- 634	+ 2,678	+ 2,909
Mons	+ 1,436	+ 1,094	- 239	+ 2,192	+ 1,992
Soignies	+ 794	+ 769	- 406	+ 1,047	+ 930
Thuin	+ 583	+ 387	- 425	+ 771	+ 858
Tournai	+ 246	+ 199	- 743	+ 640	+ 780
La province.	<u>+ 5,259</u>	<u>+ 4,374</u>	<u>- 2,776</u>	<u>+ 7,548</u>	<u>+ 7,741</u>
LIÈGE.					
Huy	+ 409	+ 265	- 313	+ 268	+ 382
Liège	+ 2,149	+ 1,047	- 1,831	+ 2,070	+ 2,740
Verviers	+ 625	+ 396	- 146	+ 592	+ 1,012
Waremme	+ 661	+ 463	+ 142	+ 500	+ 421
La province.	<u>+ 3,844</u>	<u>+ 2,171</u>	<u>- 2,148</u>	<u>+ 3,430</u>	<u>+ 4,555</u>
LIMBOURG.					
Hasselt	+ 2,365	+ 2,113	+ 1,521	+ 2,328	+ 2,235
Maeseyck	+ 1,461	+ 1,442	+ 735	+ 1,362	+ 1,306
Tongres	+ 1,453	+ 1,277	+ 767	+ 1,327	+ 1,399
La province.	<u>+ 5,279</u>	<u>+ 4,832</u>	<u>+ 3,023</u>	<u>+ 5,017</u>	<u>+ 4,940</u>
LUXEMBOURG.					
Arlon	+ 412	+ 415	- 197	+ 328	+ 260
Bastogne	+ 424	+ 440	+ 142	+ 435	+ 404
Marche	+ 346	+ 208	- 30	+ 294	+ 259
Neufchâteau	+ 397	+ 249	+ 29	+ 404	+ 506
Virton	+ 252	- 306	- 138	+ 84	+ 197
La province.	<u>+ 1,831</u>	<u>+ 1,006</u>	<u>- 194</u>	<u>+ 1,545</u>	<u>+ 1,626</u>
NAMUR.					
Dinant	+ 412	- 565	- 263	+ 366	+ 425
Namur	+ 942	- 185	- 295	+ 1,043	+ 1,252
Philippeville	+ 133	- 18	- 229	+ 130	+ 274
La province.	<u>+ 1,487</u>	<u>- 768</u>	<u>- 787</u>	<u>+ 1,539</u>	<u>+ 1,951</u>
Le Royaume.	<u>+ 61,806</u>	<u>+ 47,669</u>	<u>+ 15,250</u>	<u>+ 61,551</u>	<u>+ 61,933</u>

(*) D'après les archives de l'Administration de la Statistique générale (Ministère de l'Intérieur et de l'Hygiène).

NAISSANCES DE FAIT LÉGITIMES ET ILLÉGITIMES, PAR PROVINCE

ET PAR SEXE EN 1920 (*).

37

(NON COMPRIS LES MORT-NÉS ET AUTRES ENFANTS PRÉSENTÉS SANS VIE).

PROVINCES.	Total des naissances.	Sexe masculin.	Sexe féminin.	Légitimes.	Illégitimes.				
Anvers	26,174	13,458	12,716	24,172	2,002				
Brabant	30,968	15,944	15,024	28,229	2,739				
Flandre occidentale	19,491	10,133	9,358	18,502	989				
Flandre orientale	26,008	13,382	12,626	24,462	1,546				
Hainaut	24,524	12,620	11,904	22,563	1,961				
Liège	15,820	8,111	7,709	14,427	1,393				
Limbourg	9,021	4,685	4,336	8,633	388				
Luxembourg	4,881	2,454	2,427	4,726	155				
Namur	6,851	3,454	3,397	6,513	338				
Le Royaume } Légitimes	163,738	78,428	73,799	152,227	11,511				
} Illégitimes									
Moyennes annuelles (c) { 1861 à 1870	155,513	79,733	75,580	144,419	11,094				
{ 1871 à 1880	171,760	87,850	83,910	159,389	12,371				
{ 1881 à 1890	175,828	89,829	85,999	160,934	14,894				
{ 1891 à 1900	186,544	95,394	91,150	170,872	15,672				
{ 1901 à 1910	187,549	95,830	91,719	175,294	12,256				
Années { 1912	171,187	87,281	83,906	160,080	11,107				
{ 1913	171,099	87,245	83,854	160,124	10,975				
{ 1919	123,314	63,610	59,704	114,973	8,341				
{ 1920	163,738	84,241	79,497	152,227	11,511				
	1861 à 1870.	1871 à 1880.	1881 à 1890.	1891 à 1900.	1901 à 1910.	1912.	1913.	1919.	1920.
Garçons pour 100 filles	105.49	104.69	104.45	104.65	104.47	104.02	104.04	106.55	105.97
Naissances par 100 habitants	3.22	3.21	3.03	2.92	2.65	2.26	2.24	1.63	2.21
Naissances par 100 décès	135.82	142.66	146.91	151.39	159.02	152.33	152.92	108.42	159.74
Naissances légitimes pour 1 illégitime	13.01	12.89	10.81	10.90	14.30	14.41	14.59	13.78	13.22
Naissances légitimes pour 100 naiss.	92.87	92.80	91.53	91.60	93.47	93.51	93.59	93.24	92.97
Naissances illégitimes pour 100 naiss.	7.13	7.20	8.47	8.40	6.53	6.49	6.41	6.76	7.03
Naissances légitimes par 100 habitants	2.99	2.98	2.77	2.67	2.48	2.11	2.10	1.52	2.06
Naissances illégitimes par 100 habit.	0.22	0.23	0.26	0.25	0.17	0.15	0.14	0.11	0.16
Naissances légitimes par 100 femmes mariées (m)	20.39	19.62	17.93	14.94	13.94	12.38	11.29	8.21	(h)
Naissances illégitimes par 100 filles et femmes veuves ou divorcées de 15 à 45 ans (m)	1.76	1.84	2.13	1.91	1.46	1.20	1.26	0.96	(h)
Garçons légit. pour 100 filles légit.	105.39	104.88	104.63	104.84	104.61	104.09	104.09	106.82	106.27
Garçons illégit. pour 100 filles illégit.	103.03	102.37	102.25	102.72	102.71	103.02	103.35	102.75	102.02

NAISSANCES DE FAIT PAR MOIS ET PAR SEXE. — ANNÉE 1920.

MOIS.	Sexe masculin.	Sexe féminin.	TOTAL.	MOIS.	Sexe masculin.	Sexe féminin.	TOTAL.
Janvier	7,755	7,306	15,061	Juillet	6,937	6,577	13,514
Février	7,455	6,852	14,307	Août	6,662	6,339	13,001
Mars	7,793	7,454	15,247	Septembre	6,274	6,062	12,336
Avril	7,449	6,946	14,395	Octobre	6,361	6,123	12,484
Mai	7,656	7,215	14,871	Novembre	6,228	5,804	12,032
Juin	7,035	6,722	13,757	Décembre	6,636	6,097	12,733
				L'ANNÉE	84,241	79,497	163,738

(*) D'après les archives de l'Administration de la Statistique générale (Ministère de l'Intérieur et de l'Hygiène). — Voir pour plus de détails, le tome XLV de l'Annuaire, page 127 à 129.

(m) Proportion calculée sur le nombre de femmes constaté lors du recensement le plus récent. Pour les années 1912, 1913 et 1919 ce nombre a été mis en rapport avec le chiffre du mouvement de la population.

(h) La répartition des habitants par âge et par état civil n'ayant pas encore été établie pour le recensement de 1920, ces proportions n'ont pu être calculées.

(e) Les moyennes pour la décade 1911 à 1920 ne peuvent pas être données, les naissances de fait n'ayant pas été relevées pendant la guerre.

**38 NAISSANCES DE FAIT LÉGITIMES ET ILLÉGITIMES, PAR PROVINCE
ET PAR SEXE EN 1921 (*).**

(NON COMPRIS LES MORT-NÉS ET AUTRES ENFANTS PRÉSENTÉS SANS VIE)

PROVINCES.	Total des naissances.	Sexe		Légitimes.	Illégitimes.				
		masculin.	féminin.						
Anvers	25,632	13,201	12,431	23,897	1,735				
Brabant	30,076	15,381	14,695	27,541	2,535				
Flandre occidentale	20,704	10,699	10,005	19,814	890				
Flandre orientale	25,480	12,983	12,497	24,063	1,417				
Hainaut	24,423	12,413	12,010	22,558	1,865				
Liège	16,014	8,351	7,663	14,733	1,281				
Limbourg	9,213	4,705	4,508	8,861	352				
Luxembourg	4,715	2,417	2,298	4,600	115				
Namur	7,076	3,648	3,428	6,746	330				
Le Royaume } Légitimes	163,333	78,390	74,423	152,813	—				
} Illégitimes						5,408	5,112	—	10,520
Moyennes annuelles { 1861 à 1870	155,513	79,733	75,580	144,419	11,094				
{ 1871 à 1880	171,760	87,850	83,910	159,389	12,371				
{ 1881 à 1890	175,828	89,829	85,999	160,934	14,894				
{ 1891 à 1900	186,544	95,394	91,150	170,872	15,672				
{ 1901 à 1910	187,549	95,830	91,719	175,294	12,256				
Années { 1913	171,099	87,245	83,854	160,124	10,975				
{ 1919	123,314	63,610	59,704	114,973	8,341				
{ 1920	163,738	84,241	79,497	152,227	11,511				
{ 1921	163,333	83,798	79,535	152,813	10,520				
	1861 à 1870.	1871 à 1880.	1881 à 1890.	1891 à 1900.	1901 à 1910.	1913.	1919.	1920.	1921.
Garçons pour 100 filles	105.49	104.69	104.45	104.65	104.47	104.04	106.55	105.97	105.39
Naissances par 100 habitants	3.22	3.21	3.03	2.92	2.65	2.24	1.63	2.21	2.18
Naissances par 100 décès	135.82	142.66	146.91	151.39	159.02	152.92	108.42	159.74	159.01
Naissances légitimes pour 1 illégitime	13.01	12.89	10.81	10.90	14.30	14.59	13.78	13.22	14.51
Naissances légitimes pour 100 naiss.	92.87	92.80	91.53	91.60	93.47	93.59	93.24	92.97	93.55
Naissances illégitimes pour 100 naiss.	7.13	7.20	8.47	8.40	6.53	6.41	6.76	7.03	6.45
Naissances légitimes par 100 habitants	2.99	2.98	2.77	2.67	2.48	2.10	1.52	2.06	2.04
Naissances illégitimes par 100 habit.	0.22	0.23	0.26	0.25	0.17	0.14	0.11	0.16	0.14
Naissances légitimes par 100 femmes mariées (**)	20.39	19.62	17.93	14.94	13.94	11.29	8.21	(b)	(b)
Naissances illégitimes par 100 filles et femmes veuves ou divorcées de 15 à 45 ans (**).	1.76	1.84	2.13	1.91	1.46	1.26	0.96	(b)	(b)
Garçons légit. pour 100 filles légit.	105.39	104.88	104.63	104.84	104.61	104.09	106.82	106.27	105.34
Garçons illégit. pour 100 filles illégit.	103.03	102.37	102.25	102.72	102.71	103.35	102.75	102.02	106.13

NAISSANCES DE FAIT PAR MOIS ET PAR SEXE. — ANNÉE 1921.

MOIS.	Sexe		TOTAL.	MOIS.	Sexe		TOTAL.
	masculin.	féminin.			masculin.	féminin.	
Janvier	6,949	6,551	13,500	Juillet	7,068	6,666	13,734
Février	6,801	6,501	13,302	Août	7,047	6,724	13,771
Mars	7,690	7,075	14,765	Septembre	6,502	6,231	12,733
Avril	7,130	6,861	13,991	Octobre	6,668	6,379	13,047
Mai	7,478	6,975	14,453	Novembre	6,715	6,381	13,096
Juin	6,854	6,620	13,474	Décembre	6,896	6,571	13,467
				L'ANNÉE	83,798	79,535	163,333

(*) D'après les archives de l'Administration de la statistique générale (Ministère de l'Intérieur et de l'Hygiène). — Voir pour plus de détails, le tome XLV de l'Annuaire, page 127 à 129 — N. B. Les moyennes pour la décade 1911 à 1920 ne peuvent être données, les naissances de fait n'ayant pas été relevées pendant la guerre.

(*) Proportion calculée sur le nombre de femmes constatés lors du recensement le plus récent. Pour les années 1911, 1912, 1913 et 1919, ce nombre a été mis en rapport avec le chiffre du mouvement de la population.

(b) La répartition des habitants par âge et par état civil n'ayant pas encore été établie pour le recensement de 1920, les proportions n'ont pu être calculées.

PROVINCES.	ÉPOQUE de la RECONNAISSANCE. A. — Dans l'acte de naissance. B. — Postérieurement à cet acte.	1919.			1920.			1921.		
		Garç.	Filles.	Total.	Garç.	Filles.	Total.	Garç.	Filles.	Total.
Anvers.	A. — Dans l'acte .	56	34	90	66	59	125	72	56	128
	B. — Postérieurement.	258	232	490	99	74	173	113	78	191
Brabant .	A. — Dans l'acte .	166	164	330	226	204	430	273	212	485
	B. — Postérieurement.	307	269	576	291	263	554	246	243	489
Fland. oc.	A. — Dans l'acte .	34	22	56	60	47	107	39	49	88
	B. — Postérieurement.	54	53	107	83	54	137	94	80	174
Fland. or.	A. — Dans l'acte .	36	23	59	53	57	110	40	45	85
	B. — Postérieurement.	115	104	219	71	59	130	75	69	144
Hainaut .	A. — Dans l'acte .	211	198	409	420	382	802	438	373	811
	B. — Postérieurement.	129	103	232	134	108	242	144	117	261
Liège .	A. — Dans l'acte .	106	95	201	209	164	373	221	173	394
	B. — Postérieurement.	242	188	430	349	334	683	373	319	692
Limbourg.	A. — Dans l'acte .	7	18	25	18	21	39	19	8	27
	B. — Postérieurement.	27	18	45	32	21	53	16	13	29
Luxemb.	A. — Dans l'acte .	9	2	11	11	10	21	6	10	16
	B. — Postérieurement.	13	13	26	22	10	32	16	17	33
Namur .	A. — Dans l'acte .	22	17	39	26	32	58	34	32	66
	B. — Postérieurement.	18	21	39	37	32	69	35	25	60
LE ROYAUME.	A. — Dans l'acte .	647	573	1,220	1,089	976	2,065	1,142	958	2,100
	B. — Postérieurement.	1,163	1,001	2,164	1,118	955	2,073	1,112	961	2,073
	Total. . .	1,810	1,574	3,384	2,207	1,931	4,138	2,254	1,919	4,173

LÉGITIMATIONS D'ENFANTS NATURELS (*).

PROVINCES.	ÉPOQUE de la RECONNAISSANCE. A. — Reconnus avant le mariage. B. — Reconnus dans l'acte de mariage.	1919.			1920.			1921.		
		Garç.	Filles.	Total.	Garç.	Filles.	Total.	Garç.	Filles.	Total.
Anvers.	A. — Av ^t le mariage	155	147	302	60	70	130	63	34	97
	B. — Dans l'acte .	737	762	1,499	660	628	1,288	490	515	1,005
Brabant .	A. — Av ^t le mariage	241	276	517	212	222	434	187	198	385
	B. — Dans l'acte .	788	883	1,671	648	656	1,304	549	556	1,105
Fland. oc.	A. — Av ^t le mariage	34	42	76	41	33	74	43	33	76
	B. — Dans l'acte .	386	323	709	371	368	739	312	309	621
Fland. or.	A. — Av ^t le mariage	31	33	64	38	28	66	41	27	68
	B. — Dans l'acte .	597	586	1,183	535	477	1,012	416	400	816
Hainaut .	A. — Av ^t le mariage	218	190	408	266	224	490	219	225	444
	B. — Dans l'acte .	447	462	909	394	402	796	346	364	710
Liège .	A. — Av ^t le mariage	145	99	244	112	108	220	118	110	227
	B. — Dans l'acte .	243	259	502	284	303	587	226	258	484
Limbourg.	A. — Av ^t le mariage	»	1	1	9	5	14	8	8	16
	B. — Dans l'acte .	138	133	271	114	110	224	83	111	194
Luxemb.	A. — Av ^t le mariage	4	»	4	4	9	13	2	2	4
	B. — Dans l'acte .	50	33	83	53	58	111	27	34	61
Namur .	A. — Av ^t le mariage	19	18	37	16	14	30	18	26	44
	B. — Dans l'acte .	88	85	173	84	94	178	71	63	134
LE ROYAUME.	A. — Av ^t le mariage	847	806	1,653	758	713	1,471	699	672	1,371
	B. — Dans l'acte .	3,474	3,526	7,000	3,143	3,096	6,239	2,520	2,610	5,130
	Total. . .	4,321	4,332	8,653	3,901	3,809	7,710	3,219	3,282	6,501

(*) Voir pour les années antérieures, les Documents statistiques publiés par le Département de l'Intérieur et les tomes précédents de l'Annuaire statistique de la Belgique, notamment celui de l'année 1878, neuvième année. Pour les moyennes annuelles par période décennale, voir le tome XLVI de l'Annuaire statistique.

**MORT-NÉS ET AUTRES ENFANTS PRÉSENTÉS SANS VIE
(LÉGITIMES ET ILLÉGITIMES) PAR PROVINCE ET PAR SEXE (*).**

PROVINCES.	ÉTAT-CIVIL.	SEXES.	ANNÉE 1919.			ANNÉE 1920.			ANNÉE 1921.		
			Mort-nés pro- prement dits	Autres enfants présentés sans vie mais ayant vécu.	Total des mort- nés.	Mort-nés pro- prement dits.	Autres enfants présentés sans vie mais ayant vécu.	Total des mort- nés.	Mort-nés pro- prement dits.	Autres enfants présentés sans vie mais ayant vécu.	Total des mort- nés
Anvers.	Légitimes.	Masc.	323	114	437	446	179	625	457	179	636
		Fém.	242	84	326	357	132	489	332	117	449
	Illégitimes.	Masc.	31	13	44	46	21	67	35	16	51
		Fém.	45	5	50	59	20	79	47	14	61
	Totaux.		641	216	857	908	352	1,260	871	326	1,197
Brabant.	Légitimes.	Masc.	520	73	593	680	96	776	682	126	808
		Fém.	324	52	376	551	79	630	479	89	568
	Illégitimes.	Masc.	87	15	102	90	17	107	97	17	114
		Fém.	76	11	87	72	12	84	86	21	107
	Totaux.		1,007	151	1,158	1,393	204	1,597	1,344	253	1,597
Flandre occiden- tale.	Légitimes.	Masc.	245	69	314	349	76	425	440	109	549
		Fém.	186	54	240	274	60	334	300	71	371
	Illégitimes.	Masc.	27	10	37	30	4	34	35	2	37
		Fém.	25	6	31	19	5	24	24	4	28
	Totaux.		483	139	622	672	145	817	799	186	985
Flandre orientale.	Légitimes.	Masc.	359	63	422	483	98	581	516	99	615
		Fém.	300	38	338	354	62	416	375	67	442
	Illégitimes.	Masc.	32	10	42	38	11	49	36	7	43
		Fém.	43	8	51	45	5	50	30	5	35
	Totaux.		734	119	853	920	176	1,096	957	178	1,135
Hainaut.	Légitimes.	Masc.	430	43	473	621	67	688	676	37	713
		Fém.	298	17	315	477	33	510	483	22	505
	Illégitimes.	Masc.	54	4	58	82	7	89	72	8	80
		Fém.	60	4	64	84	10	94	75	3	78
	Totaux.		842	68	910	1,264	117	1,381	1,306	70	1,376
Liège.	Légitimes.	Masc.	260	37	297	365	49	414	396	53	449
		Fém.	219	24	243	276	28	304	344	38	382
	Illégitimes.	Masc.	43	2	45	65	7	72	61	8	69
		Fém.	37	11	48	51	6	57	55	5	60
	Totaux.		559	74	633	757	90	847	856	104	960
Limbourg.	Légitimes.	Masc.	114	30	144	149	30	179	139	32	171
		Fém.	87	19	106	120	27	147	101	27	128
	Illégitimes.	Masc.	6	1	7	13	1	14	13	1	14
		Fém.	8	»	8	11	3	14	9	4	13
	Totaux.		215	50	265	293	61	354	262	64	326
Luxem- bourg.	Légitimes.	Masc.	70	28	98	98	13	111	116	27	143
		Fém.	53	9	62	77	17	94	61	19	80
	Illégitimes.	Masc.	7	1	8	7	»	7	6	»	6
		Fém.	10	1	11	6	2	8	8	1	9
	Totaux.		140	39	179	188	32	220	191	47	238
Namur.	Légitimes.	Masc.	134	19	153	211	18	229	191	28	219
		Fém.	105	12	117	118	11	129	142	10	152
	Illégitimes.	Masc.	13	3	16	11	5	16	16	3	19
		Fém.	14	»	14	20	1	21	26	1	27
	Totaux.		266	34	300	360	35	395	375	42	417
LE ROYAUME.	Légitimes.	Masc.	2,455	476	2,931	3,402	626	4,028	3,613	690	4,303
		Fém.	1,814	309	2,123	2,604	449	3,053	2,617	460	3,077
	Illégitimes.	Masc.	300	59	359	382	73	455	371	62	433
		Fém.	318	46	364	367	64	431	360	58	418
	Totaux.		4,887	890	5,777	6,755	1,212	7,967	6,961	1,270	8,231
Mort-nés par 100 enfants vivants.			3.96	0.72	4.68	4.13	0.74	4.87	4.26	0.78	5.04

(*) Voir, pour 1861-1875, l'Exposé de la Situation du Royaume, volume I, pages 360 à 363. - Pour les années 1876 à 1885 les chiffres ont été puisés dans la Statistique du mouvement de l'état civil et de la population du Royaume. Les données postérieures sont extraites des archives de l'Administration de la Statistique générale (Ministère de l'Intérieur et de l'Hygiène). Pour les moyennes annuelles par période décennale, voir le tome XLVI de l'Annuaire Statistique.

MORT-NÉS ET AUTRES ENFANTS PRÉSENTÉS SANS VIE, 41
PAR MOIS ET PAR SEXE (*).

MOIS.	SEXES.	MORT-NÉS (SORTIS SANS VIE DU SEIN DE LA MÈRE).			AUTRES ENFANTS PRÉSENTÉS SANS VIE, MAIS AYANT VÉCU 1, 2 OU 3 JOURS.			TOTAL DES MORT-NÉS ET AUTRES ENFANTS PRÉSENTÉS SANS VIE.		
		Moyennes annuelles	1920.	1921.	Moyennes annuelles	1920.	1921.	Moyennes annuelles	1920.	1921.
		1901- 1910.			1901- 1910.			1901- 1910.		
Janvier. . .	M.	377	381	360	77	62	64	454	443	424
	F.	292	303	248	53	38	45	345	341	293
	Total. . .	669	684	608	130	100	109	799	784	717
Février. . .	M.	338	341	327	72	47	63	411	388	390
	F.	265	240	255	50	43	47	315	283	302
	Total. . .	603	581	582	122	90	110	726	671	692
Mars.	M.	387	347	340	77	69	62	464	416	402
	F.	288	289	267	55	45	43	343	334	310
	Total. . .	675	636	607	132	114	105	807	750	712
Avril.	M.	356	325	379	73	67	66	429	392	445
	F.	273	265	294	54	39	37	327	304	331
	Total. . .	629	590	673	127	106	103	756	696	776
Mai.	M.	357	324	344	74	66	72	432	390	416
	F.	266	257	253	53	55	36	319	312	289
	Total. . .	623	581	597	127	121	108	751	702	705
Juin.	M.	321	295	336	67	47	71	387	342	407
	F.	248	236	231	51	36	49	299	272	280
	Total. . .	569	531	567	118	83	120	686	614	687
Juillet. . . .	M.	318	307	316	67	51	65	385	358	381
	F.	240	237	233	47	38	45	286	275	278
	Total. . .	558	544	549	114	89	110	671	633	659
Août.	M.	315	258	313	67	52	54	382	310	367
	F.	241	232	259	50	42	47	291	274	306
	Total. . .	556	490	572	117	94	101	673	584	673
Septembre. .	M.	304	281	293	65	46	50	368	327	343
	F.	224	217	225	47	32	23	272	249	248
	Total. . .	528	498	518	112	78	73	640	576	591
Octobre. . . .	M.	321	302	324	68	60	65	389	362	389
	F.	236	219	200	53	34	40	289	253	240
	Total. . .	557	521	524	121	94	105	678	615	629
Novembre. . .	M.	299	306	302	67	67	62	366	373	364
	F.	239	241	264	50	59	46	289	300	310
	Total. . .	538	547	566	117	126	108	655	673	674
Décembre. . .	M.	336	317	350	74	65	58	410	382	408
	F.	256	235	248	59	52	60	315	287	308
	Total. . .	592	552	598	133	117	118	725	669	716
L'ANNÉE.	M.	4,020	3,784	3,984	848	699	752	4,877	4,483	4,736
	F.	3,068	2,971	2,977	622	513	518	3,690	3,484	3,495
	TOTAL. . .	7,097	6,755	6,961	1,470	1,212	1,270	8,567	7,967	8,231

(* D'après les archives de l'Administration de la Statistique générale. (Ministère de l'Intérieur et de l'Hygiène).

JUMEAUX, PAR PROVINCE (*) (a)

(Y COMPRIS LES MORT-NÉS ET AUTRES ENFANTS PRÉSENTÉS SANS VIE, NON COMPRIS LES ACCOUCHEMENTS TRIPLES ET QUADRUPLES).

CATÉGORIES.	1900.	1910.	1920.	PROVINCES.	1900.	1910.	1920.
Masculin.							
Légitimes } nés vivants . . .	1,831	1,789	1,656	Anvers	602	596	600
Légitimes } mort-nés . . .	201	186	176	Brabant	736	698	650
Illégitimes } nés vivants . . .	96	56	76	Flandre occidentale . . .	578	528	420
Illégitimes } mort-nés . . .	22	16	15				
Féminin.							
Légitimes } nées vivantes	1,750	1,766	1,537	Flandre orientale . . .	626	678	584
Légitimes } mort-nées . . .	162	133	147	Hainaut	556	572	494
Illégitimes } nées vivantes	103	72	82	Liège	536	422	450
Illégitimes } mort-nées . . .	23	18	11				
Totaux.							
Légitimes } nés vivants . . .	3,581	3,555	3,193	Limbourg	216	196	216
Légitimes } mort-nés . . .	363	319	323	Luxembourg	146	146	142
Illégitimes } nés vivants . . .	199	128	158	Namur	192	200	144
Illégitimes } mort-nés . . .	45	34	26				
Totaux généraux . . .	4,188	4,036	3,700	Le Royaume . . .	4,188	4,036	3,700
Garçons pour 100 filles	105.76	102.92	108.22				
Accouchements multiples par 100 accouchements	1.09	1.23	1.16				
Accouchements multiples légitimes par 100 accouchements légitimes	1.11	1.18	1.16				
Accouchements multiples illégitimes par 100 accouchements illégitimes	0.88	0.95	0.81				
Accouchements multiples illégitimes pour 100 accouchements légitimes multiples	6.41	5.26	5.23				

ACCOUCHEMENTS MULTIPLES (*) (a) (b).

ACCOUCHEMENTS DOUBLES.	1900.	1910.	1920.	ACCOUCHEMENTS TRIPLES.	1900.	1910.	1920.
De deux garçons	696	648	633	De trois garçons	5	5	4
De deux filles	640	619	560	De trois filles	3	4	5
D'un garçon et d'une fille	758	751	657	De deux garç. et d'une fille	7	11	5
				De deux filles et d'un garçon	6	1	9
Totaux . . .	2,094	2,018	1,850	Totaux . . .	21	21	23

MARIAGES ET DIVORCES PAR PROVINCE (*).

PROVINCES.	MARIAGES.								DIVORCES.		
	Moyennes annuelles de 1901 à 1910.	1913.	1916.	1917.	1918.	1919.	1920.	1921.	Moyennes annuelles de 1901 à 1910.	1920.	1921.
Anvers	7,384	8,381	3,971	4,594	6,109	14,460	15,256	11,666	82	141	237
Brabant	12,216	13,398	6,886	7,886	10,676	21,696	22,679	18,557	335	794	1,121
Fl. occidentale	6,044	6,383	2,048	2,506	3,519	9,575	11,888	10,074	18	28	56
Fl. orientale	7,931	8,490	4,034	4,132	6,097	15,244	15,475	12,448	69	168	336
Hainaut	10,326	10,556	6,148	6,188	7,195	15,774	18,062	15,675	169	632	1,135
Liège	7,117	7,579	3,849	4,177	4,898	10,701	12,692	10,842	159	347	649
Limbourg	1,736	1,948	1,075	1,169	1,679	3,181	3,298	2,964	1	10	15
Luxembourg	1,585	1,576	852	835	1,206	2,518	2,598	2,228	6	16	34
Namur	2,878	2,785	1,595	1,487	2,179	3,935	4,566	4,002	17	59	82
Le Royaume	57,217	61,096	30,458	32,974	43,558	97,084	106,514	88,456	856	2,195	3,665

(*) D'après les Archives de l'Administration de la Statistique générale (Ministère de l'Intérieur et de l'Hygiène).

(a) Cette statistique n'est dressée que tous les cinq ans, toutefois, les renseignements n'ont pas été demandés en 1925.

(b) Un accouchement quadruple de deux garçons et de deux filles en 1920.

AGE ET SEXE DES MARIÉS.	1901 à 1905.	1906 à 1910.	1913.	1919.	1920.	1921.
Nombre de mariages .	281,653	290,514	61,096	97,084	106,514	88,456
Moins de 18 ans } Hommes . . .	41	29	6	4	8	18
Femmes . . .	9,824	6,585	1,730	1,033	1,660	1,624
18 à moins de 21 ans } Hommes . . .	14,515	15,389	3,482	3,749	5,043	5,012
Femmes . . .	49,767	53,004	12,069	19,399	15,882	14,828
21 à moins de 25 ans } Hommes . . .	93,896	101,677	22,185	19,622	23,661	22,785
Femmes . . .	99,947	105,338	22,309	28,129	33,178	29,335
25 à moins de 30 ans } Hommes . . .	94,723	94,682	19,325	34,885	40,897	32,915
Femmes . . .	70,086	70,178	13,798	30,316	30,453	23,769
30 à moins de 35 ans } Hommes . . .	39,693	39,979	8,175	19,303	17,953	13,136
Femmes . . .	28,302	28,098	5,525	13,323	12,608	9,385
35 à moins de 50 ans } Hommes . . .	31,258	31,172	6,367	16,112	15,334	11,668
Femmes . . .	23,544	22,837	4,658	10,872	10,629	7,868
50 ans et plus } Hommes . . .	7,927	7,586	1,556	3,410	3,618	2,922
Femmes . . .	4,183	4,474	1,007	2,011	2,104	1,647
Total des mariés. . .	563,306	581,028	122,192	194,168	213,028	176,912

DIVORCES PAR AGE (*).

AGE ET SEXE DES DIVORCÉS.	1901 à 1905.	1906 à 1910.	1913.	1919.	1920.	1921.
Nombre de divorces .	4,091	4,479	1,207	623	2,195	3,665
Moins de 18 ans } Hommes . . .	»	»	»	»	»	»
Femmes . . .	»	»	»	»	»	»
18 à moins de 21 ans } Hommes . . .	1	2	»	1	1	»
Femmes . . .	23	20	2	»	7	11
21 à moins de 25 ans } Hommes . . .	80	84	21	4	35	82
Femmes . . .	258	272	69	19	104	189
25 à moins de 30 ans } Hommes . . .	610	648	179	72	298	483
Femmes . . .	874	922	262	117	509	830
30 à moins de 35 ans } Hommes . . .	1,001	1,163	344	144	633	1,062
Femmes . . .	987	1,176	343	165	650	1,077
35 à moins de 50 ans } Hommes . . .	1,991	2,151	580	344	1,056	1,837
Femmes . . .	1,662	1,812	478	274	808	1,418
50 ans et plus } Hommes . . .	408	431	83	58	172	201
Femmes . . .	287	277	53	48	117	140
Total des divorcés. . .	8,182	8,958	2,414	1,246	4,390	7,330

(*) Ces données sont extraites de tableaux manuscrits dressés par l'Administration de la statistique générale (Ministère de l'Intérieur et de l'Hygiène).

MOIS.	Moyennes annuelles de 1901 à 1910.	1920.	1921.	MOIS.	Moyennes annuelles de 1901 à 1910.	1920.	1921.
Janvier	4,388	8,613	7,281	Juillet	4,292	8,566	7,047
Février	4,678	8,908	6,587	Août	4,518	7,962	6,992
Mars	2,769	6,005	6,130	Septembre	5,324	10,039	7,624
Avril	6,302	11,970	10,462	Octobre	5,353	9,791	8,083
Mai	6,199	11,231	8,400	Novembre	4,855	7,686	6,536
Juin	4,475	8,078	6,507	Décembre	4,064	7,665	6,807
				L'année.	57,217	106,514	88,456

MARIAGES PAR ÉTAT-CIVIL (*) (a).

ÉTAT-CIVIL (a).	MOYENNES ANNUELLES.			1885.	1890.	1900.	1910.	1920.
	1851 à 1860.	1861 à 1870.	1871 à 1880.					
Entre garçons et filles . .	27,496	30,026	32,249	34,019	38,659	50,960	52,360	91,841
— garçons et veuves . .	1,657	1,783	1,972	1,862	1,891	1,981	1,791	4,492
— veufs et filles . .	3,377	3,297	3,034	2,658	2,548	2,786	2,427	5,166
— veufs et veuves . .	956	1,202	1,326	1,247	1,266	1,376	1,325	3,300
— garçons et divorcées	29	78	188	290	453
— divorcés et filles	59	97	232	322	688
— veufs et divorcées	13	20	65	117	216
— divorcés et veuves	17	32	86	94	254
— divorcés et divorcées	6	5	37	50	104
Totaux	33,486	36,308	38,581	39,910	44,596	57,711	58,776	106,514

AGES RESPECTIFS DES ÉPOUX AU MOMENT DU MARIAGE (*) (b).

AGE DE L'HOMME.	AGE DE LA FEMME.											TOTAL. — Hommes	
	Moins de 18 ans.	18 à moins de 21 ans.	21 à moins de 25 ans.	25 à moins de 30 ans.	30 à moins de 35 ans.	35 à moins de 40 ans.	40 à moins de 45 ans.	45 à moins de 50 ans.	50 à moins de 60 ans.	60 à moins de 70 ans.	70 à moins de 80 ans.		80 ans au moins.
	ANNÉE 1920.												
Moins de 21 ans . .	547	2,703	1,426	297	60	11	6	1	»	»	»	»	5,501
21 à moins de 25 ans.	682	7,305	11,197	3,753	572	112	33	6	1	»	»	»	23,681
25 » 30 »	349	4,759	15,662	16,033	3,233	644	159	41	14	3	»	»	40,897
30 » 35 »	62	843	3,573	7,273	4,577	1,213	299	94	18	1	»	»	17,863
35 » 40 »	11	182	894	2,108	2,612	1,690	592	194	64	5	»	»	8,352
40 » 45 »	4	50	264	608	961	1,110	858	351	153	14	3	»	4,376
45 » 50 »	2	24	99	230	350	501	626	487	268	17	2	»	2,606
50 » 60 »	3	15	55	126	199	284	467	560	791	160	9	»	2,669
60 » 70 »	»	1	7	23	38	44	68	150	290	178	22	»	821
70 » 80 »	»	»	1	2	6	6	10	10	31	36	18	»	120
80 ans au moins . .	»	»	»	»	»	1	1	»	2	»	1	3	8
Total (Femmes).	1,660	15,882	33,178	30,453	12,608	5,616	3,119	1,894	1,632	414	55	3	106,514

(*) D'après les archives de l'Administration de la Statistique générale (Ministère de l'Intérieur et de l'Hygiène). — (a) La statistique des mariages par état-civil n'est plus dressée que tous les dix ans. Ce n'est qu'à partir de 1884 que l'on a relevé les mariages entre personnes dont l'une ou les deux sont divorcées. Pour les années antérieures, les personnes divorcées sont classées dans la catégorie des veufs ou veuves. — (b) Les âges respectifs des époux au moment du mariage ne sont plus relevés que tous les cinq ans. Ces renseignements n'ont pu être recueillis en 1915. Ceux de 1910 figurent dans le tome XLVI de l'Annuaire, page 29.

DÉCÈS DE FAIT PAR PROVINCE ET PAR SEXE. (*)

45

(MORT-NÉS ET AUTRES ENFANTS PRÉSENTÉS SANS VIE NON COMPRIS).

ANNÉE 1920. — PROVINCES.	Hommes.	Femmes.	TOTAL.	ANNÉES.	Hommes.	Femmes.	TOTAL.
Anvers	6,750	6,304	13,054	1861 à 1870 (a)	58,240	56,257	114,497
Brabant	9,721	9,692	19,413	1871 à 1880 (a)	62,707	57,691	120,398
Flandre occidentale .	5,981	5,631	11,612	1881 à 1890 (a)	62,963	56,728	119,691
Flandre orientale .	8,074	7,862	15,935	1891 à 1900 (a)	64,686	58,531	123,217
Hainaut	8,930	8,299	17,229	1901 à 1910 (a)	61,414	56,439	117,853
Liège	6,333	5,799	12,132	1911	64,138	58,705	122,843
Limbourg	2,184	2,026	4,210	1912	58,631	53,747	112,378
Luxembourg	1,758	1,604	3,362	1913	58,157	53,070	111,227
Namur	2,956	2,601	5,557	1919	57,753	55,979	113,732
LE ROYAUME .	52,687	49,818	102,505	1920	52,687	49,818	102,505

PROPORTIONS.	1861 à 1870.	1871 à 1880.	1881 à 1890.	1891 à 1900.	1901 à 1910.	1912.	1913.	1919.	1920.
Proportions p. c. par sexe. { Masculin	50.87	52.08	52.60	52.50	52.10	52.18	52.29	50.78	51.40
{ Féminin	49.13	47.92	47.40	47.50	47.90	47.82	47.71	49.22	48.60
Décès par 100 habitants	2.33	2.25	2.04	1.91	1.67	1.48	1.46	1.50	1.39
Décès pour 100 naissances	73.63	70.10	68.07	66.05	62.84	65.62	65.01	93.69	62.60

DÉCÈS DE FAIT PAR MOIS ET PAR SEXE EN 1920. (*)

MOIS.	Hommes.	Femmes.	TOTAL.	MOIS.	Hommes.	Femmes.	TOTAL.
Janvier	4,803	4,665	9,468	Juillet	3,840	3,475	7,315
Février	5,111	4,919	10,030	Août	3,952	3,538	7,490
Mars	5,240	5,152	10,392	Septembre	3,517	3,285	6,802
Avril	4,330	4,107	8,437	Octobre	3,983	3,544	7,527
Mai	4,270	3,976	8,246	Novembre	4,756	4,765	9,521
Juin	3,901	3,658	7,559	Décembre	4,984	4,734	9,718
				L'ANNÉE	52,687	49,818	102,505

(*) Statistique dressée d'après les archives du Service de la Statistique générale (Ministère de l'Intérieur et de l'Hygiène).

(a) Moyennes annuelles.

Les décès de fait n'ayant pas été relevés pendant la période de guerre, les moyennes pour la période 1911 à 1920 n'ont pu être calculées.

DÉCÈS DE FAIT PAR PROVINCE ET PAR SEXE (*)
(MORT-NÉS ET AUTRES ENFANTS PRÉSENTÉS SANS VIE NON COMPRIS).

ANNÉE 1921. — PROVINCES.	Hommes.	Femmes.	TOTAL.	ANNÉES.	Hommes.	Femmes.	TOTAL.
Anvers	6,665	6,237	12,902	1861 à 1870 (a)	58,240	56,257	114,497
Brabant	10,020	10,036	20,056	1871 à 1880 (a)	62,707	57,691	120,398
Flandre occidentale.	6,308	6,079	12,387	1881 à 1890 (a)	62,963	56,728	119,691
Flandre orientale. .	7,944	7,998	15,942	1891 à 1900 (a)	64,686	58,531	123,217
Hainaut.	8,922	8,217	17,139	1901 à 1910 (a)	61,414	56,439	117,853
Liège	6,030	5,564	11,594	1911	64,138	58,705	122,843
Limbouurg	2,321	2,158	4,479	1912	58,631	53,747	112,378
Luxembourg	1,613	1,500	3,113	1913	58,157	53,070	111,227
Namur	2,764	2,532	5,296	1919	57,753	55,979	113,732
				1920	52,687	49,818	102,505
LE ROYAUME .	52,587	50,321	102,908	1921	52,587	50,321	102,908

PROPORTIONS.		1861	1871	1881	1891	1901	1913.	1920.	1921.
		à 1870.	à 1880.	à 1890.	à 1900.	à 1910.			
Proportions p. c. par sexe.	Masculin	50.87	52.08	52.60	52.50	52.10	52.29	51.40	51.10
	Féminin	49.13	47.92	47.40	47.50	47.90	47.71	48.60	48.90
Décès par 100 habitants.		2.33	2.25	2.04	1.91	1.67	1.46	1.39	1.38
Décès pour 100 naissances.		73.63	70.10	68.07	66.05	62.84	65.01	62.60	63.00

DÉCÈS DE FAIT PAR MOIS ET PAR SEXE EN 1921, (*)

MOIS.	Hommes.	Femmes.	TOTAL.	MOIS.	Hommes.	Femmes.	TOTAL.
Janvier	4,545	4,320	8,865	Juillet	3,762	3,587	7,349
Février	4,393	4,269	8,662	Août	4,196	3,953	8,149
Mars	4,676	4,568	9,244	Septembre	4,263	3,967	8,230
Avril	4,330	4,041	8,371	Octobre	4,831	4,547	9,378
Mai	4,208	3,915	8,123	Novembre	4,544	4,403	8,947
Juin	3,488	3,330	6,818	Décembre	5,266	5,351	10,617
				L'ANNÉE. . .	52,502	50,251	102,753 (b)

(*) Statistique dressée d'après les archives du *Service de la Statistique générale* (Ministère de l'Intérieur et de l'Hygiène).

(a) Moyennes annuelles. Les décès de fait n'ayant pas été relevés pendant la période de guerre, les moyennes pour la décade 1911 à 1920 n'ont pu être calculées.

(b) Non compris 155 décès (85 hommes, 70 femmes) qui n'ont pu être répartis par mois.

DÉCÈS PAR ÂGÈ (*).

(MORT-NÉS ET AUTRES ENFANTS PRÉSENTÉS SANS VIE NON COMPRIS.)

AGE au MOMENT DU DÉCÈS.	Moyenne annuelle de 1910 à 1910.	1913.		1919.		1920.		1921.	
		Nombre.	Proportion par mille de chaque âge.	Nombre.	Proportion par mille de chaque âge.	Nombre	Proportion par mille de chaque âge.	Nombre	Proportion par mille de chaque âge.
Moins de 5 jours . . .	1,901	1,671	15.02	1,516	13.33	1,776	17.33	1,792	17.41
De 5 à moins de 10 jours	1,226	994	8.94	741	6.52	849	8.28	983	9.55
10 — 20 —	2,375	1,865	16.77	1,309	11.50	1,589	15.50	1,722	16.73
20 — 30 —	1,589	1,249	11.23	869	7.64	1,197	11.68	1,255	12.20
1 — 2 mois	3,320	2,677	24.07	1,481	13.02	2,078	20.27	2,087	20.28
2 — 3 —	2,940	2,444	21.97	1,238	10.89	1,863	18.17	2,157	20.96
3 — 6 —	6,295	5,233	47.04	2,432	21.38	3,870	37.76	4,272	41.51
6 — 12 —	7,446	6,108	54.85	3,113	27.38	3,738	36.47	4,565	44.36
1 — 2 ans	5,705	4,341	39.03	2,971	26.12	2,196	21.42	2,984	29.00
2 — 3 —	2,301	1,612	14.49	1,517	13.35	829	8.09	857	8.33
3 — 4 —	1,460	1,075	9.67	1,224	10.76	656	6.40	472	4.59
4 — 5 —	1,055	807	7.26	1,213	10.67	498	4.86	443	4.30
5 — 6 —	793	592	5.32	920	8.09	565	5.52	334	3.25
6 — 7 —	577	438	3.94	690	6.07	445	4.34	348	3.38
7 — 8 —	471	405	3.64	574	5.05	373	3.64	261	2.54
8 — 9 —	390	344	3.09	495	4.35	348	3.39	238	2.31
9 — 10 —	351	288	2.59	436	3.83	300	2.93	232	2.25
10 — 11 —	292	278	2.50	408	3.58	275	2.68	242	2.35
11 — 12 —	258	285	2.56	375	3.30	264	2.58	212	2.05
12 — 13 —	270	289	2.60	382	3.36	339	3.31	217	2.11
13 — 14 —	288	281	2.53	414	3.64	304	2.97	262	2.55
14 — 15 —	319	323	2.90	460	4.04	341	3.33	303	2.94
15 — 16 —	368	341	3.07	502	4.41	419	4.09	369	3.59
16 — 17 —	419	458	4.12	605	5.32	435	4.24	396	3.85
17 — 18 —	461	481	4.32	703	6.18	546	5.33	449	4.36
18 — 19 —	510	497	4.47	813	7.15	593	5.79	499	4.85
19 — 20 —	550	539	4.85	844	7.42	649	6.33	589	5.72
20 — 21 —	598	583	5.24	867	7.62	718	7.00	625	6.07
21 — 22 —	607	563	5.06	961	8.45	785	7.66	702	6.82
22 — 23 —	628	578	5.20	983	8.64	765	7.46	680	6.61
23 — 24 —	632	565	5.08	944	8.30	810	7.90	687	6.68
24 — 25 —	633	579	5.21	890	7.82	776	7.57	694	6.74
25 — 26 —	607	571	5.13	930	8.18	749	7.31	628	6.10
26 — 27 —	598	527	4.74	923	8.11	723	7.05	555	5.39
27 — 28 —	617	535	4.81	845	7.42	724	7.06	608	5.91
28 — 29 —	621	554	4.98	857	7.54	637	6.21	599	5.82
29 — 30 —	588	564	5.07	800	7.03	688	6.71	599	5.82
30 — 31 —	617	538	4.84	861	7.57	637	6.21	582	5.66
31 — 32 —	611	564	5.07	851	7.48	680	6.63	592	5.75
32 — 33 —	612	574	5.15	866	7.69	622	6.07	550	5.34
33 — 34 —	604	550	4.95	836	7.35	602	5.87	529	5.14
34 — 35 —	634	649	5.84	870	7.65	668	6.52	533	5.18
35 — 36 —	612	631	5.67	757	6.66	617	6.02	545	5.30
36 — 37 —	624	667	6.00	815	7.17	687	6.70	617	6.00
37 — 38 —	641	669	6.01	829	7.29	626	6.11	584	5.67
38 — 39 —	639	628	5.65	779	6.85	675	6.59	640	6.22
39 — 40 —	631	718	6.46	802	7.05	635	6.19	665	6.46
40 — 41 —	674	671	6.03	795	6.99	648	6.32	591	5.74
41 — 42 —	650	628	5.65	750	6.59	675	6.59	600	5.83
42 — 43 —	689	693	6.23	871	7.66	698	6.81	629	6.11
43 — 44 —	689	662	6.22	837	7.36	715	6.98	654	6.36
44 — 45 —	689	672	6.04	897	7.89	742	7.24	707	6.87
45 — 50 —	3,762	3,922	35.26	4,314	37.93	3,787	36.94	3,875	37.66
50 — 55 —	4,424	4,801	43.16	5,265	46.22	4,645	45.31	4,612	44.82
55 — 60 —	5,395	5,620	50.53	6,173	54.29	5,744	56.04	5,744	55.82
60 — 65 —	6,969	7,195	64.69	7,606	66.89	6,998	68.27	7,399	71.90
65 — 70 —	8,503	8,371	75.26	9,014	79.26	8,341	81.37	8,172	79.42
70 — 75 —	9,346	10,231	91.98	10,150	89.25	8,971	87.52	9,252	89.90
75 — 80 —	8,954	9,135	82.13	10,293	90.61	9,221	89.96	9,396	91.31
80 — 85 —	6,683	6,586	59.21	7,085	62.22	6,466	63.08	6,632	64.45
85 — 90 —	3,133	3,215	28.90	3,151	27.71	2,843	27.72	2,970	28.86
90 — 95 —	851	945	8.50	875	7.69	720	7.02	762	7.40
95 — 100 —	123	102	0.92	127	1.12	100	0.98	121	1.18
100 ans et plus . . .	8	8	0.07	6	0.05	2	0.02	7	0.07
Age inconnu	27	18	0.22	72	0.65	30	0.29	31	0.30
Totaux	117,853	111,227	1,000	113,732	1,000	102,505	1,000	102,908	1,000

(*) Voir les *Exposés de la Situation du Royaume* : période de 1851 à 1860, titre II, pages 29 à 33; période de 1861 à 1875, volume I, pages 572 à 583. Pour les années suivantes, cette statistique est extraite des tomes de l'Annuaire Statistique ou de tableaux manuscrits dressés par l'Administration de la Statistique générale (Ministère de l'Intérieur et de l'Hygiène).

Numéros d'ordre.	DÉSIGNATION DES MALADIES. (Causes des décès) (a).	Moyennes annuelles de 1906 à 1910.	ANNÉE 1920.			Pro- por- tions pour xoo habi- tants.
			Hommes.	Femmes.	TOTAL.	
MALADIES GÉNÉRALES.						
1	Fièvre typhoïde (typhus abdominal)	810	261	208	469	0.06
2	Fièvre intermittente et cachexie palustre	92	39	32	71	0.01
3	Variole	49	22	23	45	»
4	Rougeole	2,533	379	315	694	0.09
5	Scarlatine	1,042	168	148	316	0.04
6	Coqueluche	2,422	627	588	1,215	0.16
7	Diphtérie et croup	1,153	479	405	884	0.12
8	Grippe	1,245	1,513	1,376	2,889	0.39
9	Choléra asiatique	»	»	»	»	»
10	Choléra nostras	29	24	25	49	»
11	Autres affections épidémiques (b)	324	218	206	424	0.06
12	Rage	(e) 30	9	17	26	»
13	Tuberculose des poumons	7,459	3,238	3,332	6,570	0.88
14	Tuberculose des méninges	674	307	293	600	0.08
15	Autres tuberculoses	1,348	679	679	1,358	0.18
16	Alcoolisme aigu ou chronique	433	124	52	176	0.02
17	Cancer et autres tumeurs malignes	4,565	2,448	3,071	5,519	0.75
MALADIES DU SYSTÈME NERVEUX ET DES ORGANES DES SENS.						
18	Méningite simple	2,503	1,286	1,005	2,291	0.31
19	Congestion, hémorragie et ramollissement du cerveau	6,498	3,311	3,098	6,409	0.87
20	MALADIES ORGANIQUES DU CŒUR	10,273	4,887	5,725	10,612	1.43
MALADIES DE L'APPAREIL RESPIRATOIRE.						
21	Bronchite aiguë	3,111	1,030	895	1,925	0.26
22	Bronchite chronique	3,598	1,278	1,076	2,354	0.32
23	Broncho-pneumonie	5,521	2,811	2,545	5,356	0.72
24	Pneumonie	6,580	2,772	2,638	5,410	0.73
MALADIES DE L'APPAREIL DIGESTIF.						
25	Affections de l'estomac (cancer excepté)	2,062	951	834	1,785	0.24
26	Diarrhée et entérite (au-dessous de 2 ans)	7,669	2,491	1,780	4,271	0.58
27	Appendicite (c)	»	208	190	398	0.05
28	Hernies, obstructions intestinales	1,088	558	532	1,090	0.15
29	Cirrhose du foie	925	450	429	879	0.12
MALADIES DE L'APPAREIL GÉNITO-URINAIRE ET DE SES ANNEXES.						
30	Néphrite aiguë et maladie de Bright	(e) 1,252	766	517	1,283	0.17
31	Tumeurs non cancér. et autr. mal. des org. génitaux de la femme (d)	455	»	504	504	0.07
ÉTAT PUERPÉRAL.						
32	Septicémie puerpérale	425	»	429	429	0.06
33	Autres accidents puerpéraux de la grossesse et de l'accouchement	617	»	568	568	0.07
VIEILLESSE.						
34	Débilité sénile	11,101	5,073	6,188	11,261	1.52
35	AUTRES CAUSES DE DÉCÈS	16,176	6,831	5,758	12,589	1.70
Totaux		104,062	45,238	45,481	90,719	12.26
36	DÉBILITÉ CONGÉNITALE, ICTÈRE ET SCLÉRÈME ET VICES DE CONFORMATION	3,555	1,909	1,495	3,404	0.46
DÉCÈS PAR CAUSES INCONNUES OU MAL DÉFINIES.						
37	Mort subite	978	367	232	599	0.09
38	Causes de décès non spécifiées ou mal définies	5,383	2,143	1,833	3,976	0.54
AFFECTIONS PRODUITES PAR DES CAUSES EXTÉRIEURES.						
39	Morts violentes	3,342	3,030	777	3,807	0.51
Totaux généraux		117,320	52,687	49,818	102,505	13.86

(*) D'après les archives du Service de la Statistique générale (Ministère de l'Intérieur et de l'Hygiène).

(a) Nomenclature en usage depuis 1903. Le détail des affections produites par des causes extérieures (morts violentes) est donné aux pages suivantes.

(b) Comprend notamment la fièvre récurrente, la suette milliaire, la dysenterie, l'érysipèle...

(c) Ces renseignements n'ont été recueillis qu'à partir de 1911.

RÉPARTITION PAR PROVINCE EN 1920.

Numéros d'ordre	RÉPARTITION PAR PROVINCE EN 1920.								
	Anvers.	Brabant.	Flandre Occidentale.	Flandre Orientale.	Hainaut	Liège.	Limbourg.	Luxembourg	Namur.
1	34	53	57	90	91	88	19	11	26
2	1	3	12	9	9	11	18	3	5
3	1	10	10	3	2	9	1	8	1
4	107	52	228	166	45	31	47	2	16
5	25	40	73	52	56	17	20	2	31
6	152	152	329	224	76	70	127	38	47
7	87	100	186	164	113	104	56	37	37
8	263	327	429	601	349	259	227	219	215
9	»	»	»	»	»	»	»	»	»
10	3	5	10	11	8	5	5	1	1
11	60	51	64	91	33	55	39	19	12
12	»	1	»	2	15	4	»	1	3
13	1,019	1,511	660	862	960	766	330	138	324
14	80	128	69	107	69	74	38	11	24
15	185	271	193	191	207	154	57	40	60
16	7	14	34	50	33	11	14	7	6
17	730	1,290	572	777	889	738	153	131	239
18	277	475	238	312	435	233	73	96	152
19	724	1,531	385	805	1,446	883	134	133	368
20	1,195	2,354	779	1,409	2,358	1,416	246	231	624
21	286	359	267	396	219	208	66	49	75
22	196	396	325	372	506	286	72	80	121
23	873	1,059	644	832	867	518	167	146	250
24	694	872	493	784	877	927	203	202	358
25	183	293	236	374	260	195	73	95	76
26	930	725	675	1,004	331	359	118	52	77
27	43	79	53	58	65	55	17	10	18
28	104	205	150	207	185	139	33	20	47
29	95	160	123	160	132	88	45	21	55
30	235	330	114	177	216	151	15	14	31
31	29	93	35	63	119	66	24	33	42
32	63	74	76	74	62	38	31	2	9
33	52	104	52	79	97	79	28	39	38
34	973	1,591	1,373	1,816	1,815	1,183	664	761	1,085
35	1,886	2,525	1,353	1,906	2,021	1,511	526	331	530
	11,592	17,233	10,297	14,228	14,966	10,731	3,686	2,983	5,003
36	503	539	424	665	391	353	209	94	166
37	74	38	144	93	89	89	20	25	27
38	268	826	334	562	1,047	457	190	145	147
39	557	777	413	388	736	502	105	115	214
	13,054	19,413	11,612	15,936	17,229	12,132	4,210	3,362	5,557

(*) Comprend la métrite, l'hémorragie utérine non puerpérale, la tumeur utérine non cancéreuse, les autres maladies de l'utérus, les kystes et autres tumeurs de l'ovaire.

(*) Moyenne pour les années 1908, 1909 et 1910.

N. B. — Pour la répartition des décès par groupes de communes, voir l'Annuaire statistique de 1914, t. XLV, pp. 156 à 159.

Numéros d'ordre.	DÉSIGNATION DES MALADIES. (Causes des décès) (a).	Moyennes annuelles de 1906 à 1910.	ANNÉE 1921.			Pro- por- tions pour 1000 habi- tants.
			Hommes.	Femmes.	TOTAL.	
MALADIES GÉNÉRALES.						
1	Fièvre typhoïde (typhus abdominal)	810	249	221	470	0.07
2	Fièvre intermittente et cachexie palustre	92	32	15	47	»
3	Variole	49	4	8	12	»
4	Rougeole	2,533	421	355	776	0.10
5	Scarlatine	1,042	112	125	237	0.03
6	Coqueluche	2,422	514	455	969	0.13
7	Diphthérie et croup	1,153	380	347	727	0.10
8	Grippe	1,245	1,140	1,124	2,264	0.30
9	Choléra asiatique	12	»	»	»	»
10	Choléra nostras	29	13	11	24	»
11	Autres affections épidémiques (b)	324	307	294	601	0.08
12	Rage	30	3	15	18	»
13	Tuberculose des poumons	7,459	3,182	3,286	6,468	0.86
14	Tuberculose des méninges	674	220	278	498	0.07
15	Autres tuberculoses	1,348	700	591	1,291	0.17
16	Alcoolisme aigu ou chronique	433	133	48	181	0.02
17	Cancer et autres tumeurs malignes	4,565	2,605	3,300	5,905	0.79
MALADIES DU SYSTÈME NERVEUX ET DES ORGANES DES SENS.						
18	Méningite simple	2,503	1,101	1,003	2,104	0.28
19	Congestion, hémorragie et ramollissement du cerveau	6,498	3,728	3,443	7,171	0.96
20	MALADIES ORGANIQUES DU CŒUR	10,273	5,004	5,783	10,787	1.44
MALADIES DE L'APPAREIL RESPIRATOIRE.						
21	Bronchite aiguë	3,111	953	804	1,757	0.23
22	Bronchite chronique	3,598	1,315	1,119	2,434	0.33
23	Broncho-pneumonie	5,521	2,881	2,568	5,449	0.73
24	Pneumonie	6,580	2,657	2,397	5,054	0.68
MALADIES DE L'APPAREIL DIGESTIF.						
25	Affections de l'estomac (cancer excepté)	2,062	1,051	840	1,891	0.25
26	Diarrhée et entérite (au-dessous de 2 ans)	7,669	3,545	2,768	6,313	0.84
27	Appendicite (c)	»	291	286	577	0.08
28	Hernies, obstructions intestinales	1,088	663	571	1,234	0.16
29	Cirrhose du foie	925	402	365	767	0.10
MALADIES DE L'APPAREIL GÉNITO-URINAIRE ET DE SES ANNEXES.						
30	Néphrite aiguë et maladie de Bright	1,252	700	527	1,227	0.16
31	Tumeurs non cancér. et autr. mal. des org. génitaux de la femme (d)	455	»	545	545	0.07
ÉTAT PUERPÉRAL.						
32	Septicémie puerpérale	425	»	395	395	0.05
33	Autres accidents puerpéraux de la grossesse et de l'accouchement	617	»	546	546	0.07
VIEILLESSE.						
34	Débilité sénile	11,101	5,294	6,502	11,796	1.58
35	AUTRES CAUSES DE DÉCÈS	16,164	5,923	5,233	11,156	1.49
Totaux		104,062	45,523	46,168	91,691	12.26
36	DÉBILITÉ CONGÉNITALE, ICTÈRE ET SCLÉRÈME ET VICÉS DE CONFORMATION	3,555	2,022	1,484	3,506	0.47
DÉCÈS PAR CAUSES INCONNUES OU MAL DÉFINIES.						
37	Mort subite	978	483	294	777	0.10
38	Causes de décès non spécifiées ou mal définies	5,383	1,902	1,686	3,588	0.48
AFFECTIONS PRODUITES PAR DES CAUSES EXTÉRIEURES.						
39	Morts violentes	3,342	2,657	689	3,346	0.45
Totaux généraux		117,320	52,587	50,321	102,908	13.76

(*) D'après les archives du Service de la Statistique générale Ministère de l'Intérieur et de l'Hygiène.

(a), (b), (c), (d), voir notes pages précédentes.

RÉPARTITION PAR PROVINCE EN 1921.

Numéros d'ordre.	RÉPARTITION PAR PROVINCE EN 1921.								
	Anvers.	Brabant.	Flandre Occidentale.	Flandre Orientale.	Hainaut.	Liège.	Limbourg.	Luxembourg	Namur.
1	39	67	73	96	73	69	22	9	22
2	6	4	10	4	7	2	10	1	3
3	»	2	»	4	2	3	»	»	1
4	103	132	227	192	46	25	41	6	4
5	23	33	75	43	19	9	22	5	8
6	88	118	269	217	45	31	122	54	25
7	98	93	171	137	65	57	42	32	32
8	153	283	368	575	222	180	223	128	132
9	»	»	»	»	»	»	»	»	»
10	11	»	4	2	3	3	»	»	1
11	47	61	109	52	38	190	53	10	41
12	»	2	»	»	1	12	1	2	»
13	938	1,569	631	855	947	766	292	156	314
14	61	94	77	81	69	53	39	10	14
15	186	255	150	175	198	140	71	48	68
16	2	33	26	36	21	17	19	17	10
17	862	1,338	610	812	952	760	141	137	293
18	246	431	230	315	384	180	84	92	142
19	807	1,627	467	857	1,620	998	159	149	487
20	1,176	2,542	873	1,532	2,245	1,375	245	182	617
21	212	316	293	441	159	121	80	55	80
22	203	418	339	370	493	306	109	89	107
23	771	1,251	578	916	890	462	191	154	236
24	725	974	579	706	751	735	185	158	241
25	210	317	292	301	276	229	84	74	108
26	1,167	1,000	1,253	1,217	590	503	317	82	184
27	150	101	58	96	58	49	37	11	17
28	113	255	178	280	194	100	37	18	59
29	56	141	136	133	126	86	31	21	37
30	253	292	113	147	210	154	5	13	40
31	37	88	50	68	138	70	15	27	52
32	51	74	69	68	52	43	31	6	1
33	49	105	64	65	98	67	31	23	44
34	932	1,657	1,545	1,902	1,986	1,318	714	748	994
35	1,782	2,633	1,035	1,487	1,989	1,124	507	210	389
	11,557	18,306	10,952	14,182	14,967	10,237	3,960	2,727	4,803
36	532	575	516	627	403	381	249	85	138
37	86	53	135	143	132	108	40	41	39
38	276	417	447	630	1,004	435	115	167	97
39	451	705	337	360	633	433	115	93	219
	12,902	20,056	12,387	15,942	17,139	11,594	4,479	3,113	5,296

DÉSIGNATION DES MALADIES. (Causes des décès) (a).	Au-dessous de 1 an.		De 1 an à moins de 2 ans.		De 2 ans à moins de 5 ans.	
	Hommes.	Femmes.	Hommes.	Femmes.	Hommes.	Femmes.
	Maladies générales.					
Fièvre typhoïde (typhus abdominal)	11	2	1	»	3	6
Fièvre intermittente et cachexie palustre.	16	16	5	»	1	1
Variole.	12	11	2	2	»	»
Rougeole	250	190	64	68	47	37
Scarlatine.	74	76	23	11	26	9
Coqueluche	477	424	82	95	49	49
Diphtérie et croup	138	93	66	35	96	87
Grippe.	366	217	66	63	70	77
Choléra asiatique	»	»	»	»	»	»
Choléra nostras	1	5	»	»	2	2
Autres affections épidémiques (b)	45	31	8	5	11	6
Rage	»	»	»	»	»	»
Tuberculose des poumons	75	57	19	12	12	23
Tuberculose des méninges.	47	37	8	8	27	24
Autres tuberculoses	27	19	6	6	21	16
Alcoolisme aigu ou chronique.	»	»	»	»	»	»
Cancer et autres tumeurs malignes	24	13	3	2	10	7
Maladies du système nerveux et des organes des sens.						
Méningite simple.	394	248	86	66	102	90
Congestion, hémorrhagie et ramollissement du cerveau	115	77	14	17	18	17
Maladies organiques du cœur						
	31	24	3	5	10	14
Maladies de l'appareil respiratoire.						
Bronchite aiguë	383	280	64	54	23	39
Bronchite chronique.	61	61	16	14	18	8
Broncho-pneumonie	739	520	141	140	95	95
Pneumonie	377	242	74	60	60	52
Maladies de l'appareil digestif.						
Affections de l'estomac (cancer excepté).	67	51	4	3	3	11
Diarrhée et entérite (au-dessous de 2 ans)	2,314	1,663	177	177	»	»
Appendicite et typhlite (c)	9	1	»	»	3	1
Hernies, obstructions intestinales	87	51	6	5	11	6
Cirrhose du foie	8	2	»	1	1	»
Maladies de l'appareil génito-urinaire et de ses annexes.						
Néphrite aiguë et maladie de Bright	7	3	»	2	6	6
Tumeurs non cancér. et autr. mal. des org. génitaux de la femme (d)	»	»	»	»	»	»
État puerpéral.						
Septicémie puerpérale	»	»	»	»	»	»
Autres accidents puerpéraux de la grossesse et de l'accouchement.	»	»	»	»	»	»
Vieillesse.						
Débilité sénile	»	»	»	»	»	»
Autres causes de décès	1,478	1,119	156	119	151	130
Totaux	7,633	5,542	1,094	910	876	813
Débilité congénitale, ictère et sclérome et vices de conformation						
	»	»	»	»	»	»
Décès par causes inconnues ou mal définies.						
Mort subite	»	»	»	»	»	»
Causes de décès non spécifiées ou mal définies	»	»	»	»	»	»
Affections produites par des causes extérieures.						
Morts violentes	»	»	»	»	»	»
Totaux généraux	»	»	»	»	»	»

(*) D'après les archives du Service de la Statistique générale (Ministère de l'Intérieur et de l'Hygiène). Cette statistique n'est donnée que tous les dix ans.

(a) (b) (c) (d) Voir pages précédentes.

AGE DES DÉCÉDÉS.

De 5 ans à moins de 7 ans.		De 7 ans à moins de 15 ans.		De 15 ans à moins de 21 ans.		De 21 ans à moins de 50 ans.		50 ans au moins.		TOTAL		
Hommes.	Femmes.	Hommes.	Femmes.	Hommes.	Femmes.	Hommes.	Femmes.	Hommes.	Femmes.	Hommes.	Femmes.	TOTAL.
5	4	16	21	54	51	133	104	38	20	261	208	469
"	"	1	"	2	"	5	7	9	8	39	32	71
3	"	"	1	1	1	3	1	1	7	22	23	45
13	11	5	7	"	"	"	2	"	"	379	315	694
15	12	12	16	5	8	12	11	1	5	168	148	316
11	14	6	3	2	"	"	1	"	2	627	588	1,215
66	70	68	75	13	13	22	25	10	7	479	405	884
52	49	81	83	76	70	391	307	411	510	1,513	1,376	2,889
"	"	"	"	"	"	"	"	"	"	"	"	"
"	"	"	2	5	1	6	2	10	13	24	25	49
2	3	7	13	13	12	65	55	67	81	218	206	424
"	"	"	"	"	"	2	4	7	13	9	17	26
19	30	89	209	416	534	1,909	1,916	699	551	3,238	3,332	6,570
12	19	27	42	34	38	92	75	60	50	307	293	600
7	10	45	51	68	77	305	298	200	202	679	679	1,358
"	"	"	"	"	"	35	17	89	35	124	52	176
6	1	15	12	17	32	465	685	1,908	2,319	2,448	3,071	5,519
59	52	148	158	89	69	209	162	199	160	1,286	1,005	2,291
10	8	27	29	35	36	426	352	2,666	2,562	3,311	3,098	6,409
13	7	52	69	75	59	569	695	4,134	4,852	4,887	5,725	10,612
13	9	23	21	22	15	136	103	366	365	1,030	895	1,925
14	6	28	28	28	28	237	195	876	736	1,278	1,076	2,354
42	35	58	74	72	79	497	373	1,167	1,229	2,811	2,545	5,356
33	35	59	95	134	106	692	559	1,343	1,489	2,772	2,638	5,410
2	3	10	8	13	9	192	150	660	599	951	834	1,785
"	"	"	"	"	"	"	"	"	"	2,491	1,780	4,271
3	3	24	23	24	17	70	74	75	71	208	190	398
4	10	10	10	22	11	128	122	290	317	558	532	1,090
1	1	4	3	4	2	90	80	342	340	450	429	879
4	6	20	16	21	13	210	151	498	320	766	517	1,283
"	"	"	1	"	17	"	260	"	226	"	504	504
"	"	"	"	"	35	"	376	"	18	"	429	429
"	"	"	"	"	37	"	506	"	25	"	568	568
"	"	"	"	"	"	"	"	5,073	6,188	5,073	6,188	11,261
77	78	196	175	226	141	1,603	1,191	2,944	2,805	6,831	5,758	12,589
486	476	1,031	1,245	1,471	1,511	8,504	8,859	24,143	26,125	45,238	45,481	90,719
"	"	"	"	"	"	"	"	"	"	1,909	1,495	3,404
"	"	"	"	"	"	"	"	"	"	367	232	599
"	"	"	"	"	"	"	"	"	"	2,143	1,833	3,976
"	"	"	"	"	"	"	"	"	"	3,030	777	3,807
"	"	"	"	"	"	"	"	"	"	52,687	49,818	102,505

DÉCÈS PAR ÂGE ET PAR ÉTAT CIVIL. (*)
(MORT-NÉS ET AUTRES ENFANTS PRÉSENTÉS SANS VIE NON COMPRIS).

ANNÉES.	ÂGE		CÉLIBATAIRES.		MARIÉS.		VEUFES.		DIVORCÉS.		ÉTAT CIVIL INCONNU.		TOTAL.		
	AU MOMENT DU DÉCÈS.		Hommes.	Femmes.	Hommes.	Femmes.	Hommes.	Femmes.	Hommes.	Femmes.	Hommes.	Femmes.	Hommes.	Femmes.	Les deux sexes.
1910	TOTALS.		39,016	25,567	19,083	14,365	9,309	14,171	132	109	65	9	58,605	54,221	112,826
(a)	Au-dessous de 15 ans		13,768	10,925	2	7	»	»	»	»	»	»	13,768	10,925	24,693
	15 ans à 18 ans		729	662	20	85	»	»	»	»	»	»	731	669	1,400
	De 18 ans à moins de 21 ans		1,058	789	232	448	10	10	»	»	6	1	1,084	876	1,960
	» 21 »		1,563	863	639	941	16	32	7	»	3	»	1,815	1,321	3,136
	» 25 »		1,217	659	915	661	35	54	»	3	10	»	1,885	1,616	3,521
	» 30 »		661	392	1,082	1,136	56	80	2	3	8	»	1,623	1,386	3,209
	» 35 »		437	334	1,257	1,229	92	137	17	14	11	»	1,589	1,051	3,240
	» 40 »		390	302	1,492	1,237	151	175	18	13	4	»	1,767	1,711	3,478
	» 45 »		377	320	1,786	1,449	247	338	21	20	4	»	2,042	1,745	3,787
	» 50 »		408	374	2,197	1,550	420	605	22	17	2	»	2,464	2,181	4,645
	» 55 »		496	434	2,373	1,558	710	1,076	18	20	2	»	3,137	2,607	5,744
	» 60 »		571	565	2,445	1,634	1,110	1,840	24	21	2	»	3,676	3,322	6,998
	» 65 »		567	696	2,187	1,326	1,528	2,516	18	24	7	»	4,148	4,193	8,341
	» 70 »		621	742	1,691	936	1,936	3,194	9	12	2	»	4,361	4,610	8,971
	» 75 »		618	820	803	427	1,675	2,623	3	7	3	»	4,237	4,064	9,221
	» 80 »		379	546	223	91	796	1,346	3	8	1	»	2,863	3,003	6,466
	» 85 »		126	247	43	19	185	378	»	2	»	»	1,149	1,694	2,843
	» 90 »		38	55	2	1	30	55	»	»	»	»	266	454	720
	» 95 »		»	8	»	»	1	»	»	»	»	»	36	64	100
	» 100 »		»	»	»	»	»	»	»	»	»	»	»	»	2
	Au-dessus de 100 ans		»	»	»	»	»	»	»	»	»	»	»	»	»
	Age inconnu		»	»	»	»	»	»	»	»	»	»	»	»	»
	TOTALS.		24,028	19,733	19,389	15,431	8,998	14,461	168	172	104	21	52,687	49,818	102,505
	TOTALS GÉNÉRAUX.		43,761	34,820	23,459	340	125	102,505							

(*) D'après les archives de l'Administration de la Statistique générale (Ministère de l'Intérieur et de l'Hygiène). Cette statistique n'est dressée que tous les dix ans.
(a) Pour le détail de l'année 1910 voir le tome XLV de l'Annuaire, page 448.

FAITS OU MOYENS.	MOYENNES ANNUELLES de 1901 à 1910.				ANNÉE 1920.										
	Homi- cides.	Sui- cides.	Acci- dents	Cas dou- teux.	Homicides.		Suicides.		Accidents.		Cas douteux.		TOTAL:		
					H.	F.	H.	F.	H.	F.	H.	F.	H.	F.	T.
Armes à feu	41	155	29	3	96	26	158	20	207	19	39	1	500	66	566
Asphyxie par les gaz de charbon.	1	7	29	1	»	»	31	25	46	12	1	2	78	39	117
Asphyxie par d'autres gaz. » par suffocation	»	3	11	»	»	»	4	8	18	8	1	1	23	17	40
» par suffocation	3	5	25	2	»	1	13	4	10	6	1	2	24	13	37
Brûlures	2	2	325	3	»	1	»	»	129	86	2	1	131	88	219
Chute de corps durs	1	»	112	1	1	»	»	1	110	8	»	»	111	9	120
» d'un lieu élevé	1	12	303	3	»	»	8	7	241	57	3	»	252	64	316
Convois de chemins de fer. Éboulement de terrains ou de constructions	1	26	230	2	»	»	15	2	183	35	2	»	200	37	237
»	»	»	104	2	»	»	»	»	122	2	»	»	122	2	124
Empoisonnement	1	19	13	2	1	»	9	11	17	2	2	1	29	14	43
Foudre.	»	»	13	2	»	»	»	»	16	4	»	»	16	4	20
Inanition	»	»	5	2	4	2	1	»	2	»	2	1	9	3	12
Instruments tranchants ou autres	59	20	13	2	25	13	22	6	10	3	»	1	57	23	80
Machines industrielles	1	3	92	2	»	»	»	»	117	2	»	»	117	2	119
Strangulation.	8	409	11	4	5	3	316	72	10	2	2	1	333	78	411
Submersion	9	230	497	78	5	5	133	95	284	73	47	15	469	188	657
Automobiles et moto- cyclettes	»	»	»	»	1	1	»	»	123	45	»	»	124	46	170
Autres voitures ou chevaux. Autres faits ou moyens connus ou inconnus	1	2	193	2	»	1	»	»	165	41	2	1	167	43	210
3	8	85	23	18	4	15	2	211	30	24	5	268	41	309	
Totaux.	132	901	2.090	134	166	67	726	263	2.021	436	128	32	3.030	777	3.807

SUICIDES PAR AGE, PAR ÉTAT CIVIL ET PAR PROFESSION (*).

AGE DES SUICIDÉS.	MOYENNES ANNUELLES de 1901 à 1910.			ANNÉE 1920.		
	Hommes.	Femmes.	TOTAL.	Hommes	Femmes	TOTAL.
Moins de 16 ans	7	6	13	10	2	12
16 ans à moins de 25	84	36	120	98	47	145
25 » » 40	177	47	224	149	60	209
40 » » 50	144	29	173	132	45	177
50 » » 60	150	24	174	156	44	200
60 » » 70	108	18	126	116	38	154
70 ans et plus	55	9	64	62	16	78
Age inconnu	7	»	7	2	1	3
Total.	732	169	901	726	263	978

PROFESSION DES SUICIDÉS.	MOYENNES ANNUELLES de 1901 à 1910.						ANNÉE 1920.					
	Céliba- taires.	Mariés.	Veufs.	Divor- cés.	État civil in- connu.	TOTAL.	Céliba- taires.	Mariés.	Veufs.	Divor- cés.	État civil in- connu.	TOTAL.
Agricole.	70	81	28	1	1	181	60	71	29	1	»	161
Commerciale	43	74	17	1	1	136	39	79	13	2	»	133
Industrielle	104	133	38	2	1	278	108	143	43	4	»	298
Intellectuelle ou libérale	38	35	9	1	»	83	45	52	27	1	»	125
Professions inconnues et autres.	81	90	37	3	12	223	90	105	59	4	3	261
Total.	336	413	128	8	15	901	342	450	171	12	3	978

(*) Voir, pour 1870 à 1875, l'Exposé de la situation du Royaume (période de 1861 à 1875), volume I, pages 632 et 633; pour 1880, la Statistique du mouvement de l'état civil et de la population du Royaume pendant les années 1867 à 1881, pages 134-135 et 138-139. Pour les autres années, les chiffres sont extraits de tableaux manuscrits dressés par l'Administration de la Statistique générale (Ministère de l'Intérieur et de l'Hygiène).

FAITS OU MOYENS.	MOYENNES ANNUELLES. de 1901 à 1910.				ANNÉE 1921.										
	Homi- cides.	Sui- cides.	Acei- dents.	Cas dou- teux.	Homicides.		Suicides.		Accidents.		Cas douteux.		TOTAL.		
					H.	F.	H.	F.	H.	F.	H.	F.	H.	F.	T.
Armes à feu	41	155	29	3	72	26	162	25	109	7	14	1	357	59	416
Asphyxie par les gaz de char- bon	1	7	29	1	»	»	15	22	29	14	2	2	46	38	84
Asphyxie par d'autres gaz. . .	»	3	11	»	»	»	8	6	10	6	1	1	19	13	32
» par suffocation	3	5	25	2	1	»	9	6	12	5	»	»	22	11	33
Brûlures	2	2	325	3	1	»	»	»	107	88	»	»	108	88	196
Chute de corps durs.	1	»	112	1	»	»	1	»	101	8	»	»	102	8	110
» d'un lieu élevé	1	12	303	3	1	»	13	10	178	45	»	»	192	55	247
Convois de chemins de fer. Eboulement de terrains ou de constructions	1	26	230	2	»	»	11	3	131	16	4	1	146	20	166
Empoisonnement	1	19	13	2	1	»	7	12	5	8	3	1	16	21	37
Foudre	»	»	13	2	»	»	»	»	10	»	»	»	10	»	10
Inanition	»	»	5	2	»	1	2	»	»	»	2	»	4	1	5
Instruments tranchants ou autres	59	20	13	2	33	14	13	1	20	1	»	»	66	16	82
Machines industrielles	1	3	92	2	»	»	»	»	90	3	»	»	90	3	93
Strangulation	8	409	11	4	3	4	301	65	2	1	2	»	308	70	378
Submersion	9	230	497	78	4	4	136	86	334	66	64	12	538	168	706
Automobiles et motocyclettes. Autres voitures ou chevaux . .	1	2	193	2	1	»	»	1	135	48	1	»	136	49	185
Autres faits ou moyens connus ou inconnus	3	8	85	23	12	5	9	6	189	24	36	5	246	40	286
Totaux.	132	901	2 090	134	129	54	687	244	1,711	368	130	23	2,657	689	3,346

SUICIDES PAR AGE, PAR ÉTAT CIVIL ET PAR PROFESSION (*).

AGE DES SUICIDÉS.	MOYENNES ANNUELLES de 1901 à 1910.			ANNÉE 1921.		
	Hommes.	Femmes.	TOTAL.	Hommes.	Femmes.	TOTAL.
Moins de 16 ans	7	6	13	4	3	7
16 ans à moins de 25	84	36	120	97	41	138
25 » » 40	177	47	224	149	52	201
40 » » 50	144	29	173	140	47	187
50 » » 60	150	24	174	151	47	198
60 » » 70	108	18	126	84	32	116
70 ans et plus	55	9	64	62	20	82
Âge inconnu	7	»	7	»	2	2
Total.	732	169	901	687	244	931

PROFESSION DES SUICIDÉS.	MOYENNES ANNUELLES de 1901 à 1910.						ANNÉE 1921.					
	Céliba- taires.	Mariés.	Veufs.	Divor- cés.	État civil in- connu.	TOTAL.	Céliba- taires.	Mariés.	Veufs.	Divor- cés.	État civil in- connu.	TOTAL.
Agricole	70	81	28	1	1	181	54	73	14	»	»	141
Commerciale	43	74	17	1	1	136	39	76	12	1	»	128
Industrielle	104	133	38	2	1	278	129	146	35	4	»	314
Intellectuelle ou libérale . . .	38	35	9	1	»	83	44	40	10	1	»	95
Professions inconnues et autres	81	90	37	3	12	223	82	114	52	1	4	253
Total.	336	413	129	8	15	901	348	449	123	7	4	931

(*) D'après les archives du Service de la Statistique générale (Ministère de l'Intérieur et de l'Hygiène).

Années.	POPULATION DE DROIT.			NAISSANCES (a)			Mort-nés proprement dits.	Marias.	Divorces.	DÉCÈS DE FAIT (a).			
	Hommes.	Femmes.	Total.	de fait.						de droit.	Hommes.	Femmes.	Total.
				Légitimes.	Illégitimes.	Total.							
Ville d'Anvers.													
1880	82,222	86,890	169,112	5,977	810	6,787	6,628	307	1,501	13	2,689	2,388	5,077
1890	107,679	116,333	224,012	6,684	1,075	7,759	7,685	262	1,910	28	2,871	2,346	5,217
1900	129,957	142,874	272,831	6,840	1,176	8,016	8,110	365	2,446	33	2,656	2,242	4,898
1910	143,710	158,056	301,766	5,598	841	6,439	6,421	299	2,743	58	2,237	1,948	4,185
1913	151,231	162,602	313,833	5,373	896	6,269	6,286	295	2,953	82	2,237	2,080	4,317
1920	142,444	159,614	302,058	5,809	804	6,613	6,685	280	5,166	90	2,079	1,901	3,980
1921	143,449	160,675	304,124	5,617	669	6,286	6,229	250	3,853	152	1,941	1,848	3,789
Ville de Bruxelles (b).													
1880	75,804	86,694	162,498	4,042	1,569	5,611	5,188	356	1,666	65	2,720	2,307	5,027
1890	81,339	94,799	176,138	3,467	1,233	4,700	4,929	206	1,770	64	2,359	2,092	4,451
1900	83,598	100,088	183,686	3,447	1,166	4,613	4,445	289	2,224	96	2,011	1,951	3,962
1910	80,552	96,526	177,078	2,332	891	3,223	2,860	230	2,113	162	1,833	1,624	3,457
1913	79,226	94,145	173,371	2,119	837	2,956	2,499	147	2,008	146	1,605	1,545	3,150
1920	69,183	85,618	154,801	2,138	675	2,813	2,561	184	2,761	171	1,415	1,406	2,821
1921	97,219	115,463	212,682	2,432	622	3,054	2,947	207	2,651	259	1,607	1,581	3,188
Autres communes de l'agglomération bruxelloise (c).													
1880	109,896	122,546	232,442	6,715	1,169	7,884	7,985	434	1,908	43	2,407	2,270	4,677
1890	134,501	154,878	289,379	6,681	1,459	8,140	8,090	370	2,436	74	3,094	2,756	5,850
1900	168,177	195,499	363,676	7,691	1,219	8,910	8,999	405	3,873	141	2,940	2,731	5,671
1910	210,662	244,985	455,647	6,600	986	7,586	8,031	416	4,455	256	2,900	2,776	5,676
1913	230,891	268,356	499,247	6,389	1,067	7,456	7,671	354	4,833	288	2,775	2,564	5,339
1920	227,992	270,193	498,185	7,536	901	8,437	8,611	382	8,199	422	2,565	2,864	5,429
1921	208,992	248,003	456,995	6,383	770	7,153	7,168	360	6,011	590	2,407	2,588	4,995
Ville de Gand.													
1880	61,228	70,203	131,431	3,864	574	4,438	4,454	165	1,056	5	1,966	1,882	3,848
1890	69,788	78,941	148,729	4,042	536	4,538	4,530	227	1,186	12	1,965	1,844	3,809
1900	74,159	85,974	160,133	3,901	522	4,423	4,448	234	1,507	38	1,811	1,759	3,570
1910	76,963	89,482	166,445	2,974	374	3,348	3,295	176	1,506	62	1,373	1,330	2,703
1913	78,603	90,870	169,473	2,524	383	2,907	2,848	139	1,557	71	1,371	1,363	2,734
1920	76,615	90,427	167,042	2,661	340	3,001	2,930	146	2,662	126	1,095	1,274	2,369
1921	75,799	89,488	165,287	2,602	285	2,887	2,832	138	2,244	229	1,153	1,339	2,492
Ville de Liège.													
1880	58,740	64,391	123,131	3,235	536	3,771	3,711	175	996	19	1,569	1,484	3,053
1890	70,468	77,192	147,660	3,028	666	3,694	3,613	183	1,274	25	1,755	1,458	3,213
1900	74,480	83,280	157,760	2,983	632	3,615	2,503	245	1,685	61	1,682	1,484	3,166
1910	78,875	88,646	167,521	2,145	491	2,636	2,473	180	1,637	78	1,373	1,282	2,655
1913	82,255	90,388	172,643	2,158	525	2,683	2,466	175	1,797	88	1,353	1,274	2,627
1920	76,576	86,722	163,298	2,440	510	2,950	2,764	196	2,816	121	1,388	1,331	2,719
1921	77,462	87,674	165,136	2,401	515	2,916	2,696	199	2,410	247	1,303	1,303	2,606

(*) D'après les archives du Service de la Statistique générale (Ministère de l'Intérieur et de l'Hygiène).

(a) Mort-nés non compris.

(b) Y compris, depuis 1911, les communes de Laeken, Haeren et Neder-Over-Hembeek incorporées à la ville de Bruxelles par la loi du 30 mars 1911.

(c) Ces communes sont : Anderlecht, Etterbeek, Ixelles, Molenbeek-Saint-Jean, Saint-Gilles, Saint-Josse-ten-Node, Schaerbeek et jusqu'en 1920: Laeken.

N. B. — La population des années 1880, 1890, 1900, 1910 et 1920 est celle des recensements décennaux.

PAYS D'ORIGINE DES ÉTRANGERS.	NATURALISATIONS.								AUTORISATIONS DE DOMICILE (a).		
	1831 à 1910.		1911 à 1919.		1920.		Totaux.		1881 à 1919.	1920.	1921.
	Gran- de.	Ordi- naire.	Gran- de.	Ordi- naire.	Gran- de.	Ordi- naire.	Gran- de.	Ordi- naire.			
Autriche	10	32	—	3	—	—	10	35	39	—	—
Bavière	9	36	—	2	—	—	9	38	18	—	—
Belgique	47	222	—	1	—	—	47	223	18	—	—
Danemark	3	19	—	—	1	—	4	19	5	—	—
Espagne	—	3	—	1	—	—	—	4	1	—	—
Etats allemands (non dénommés)	31	227	—	23	—	—	31	250	71	—	—
France	91	911	—	113	—	—	91	1,024	187	3	6
Grande-Bretagne et Irlande	3	42	—	—	—	—	3	42	20	—	—
Italie	5	19	—	1	—	—	5	20	14	—	—
Luxembourg (Grand-Duché)	54	387	1	3	—	—	55	390	16	—	—
Pays-Bas	133	867	4	24	—	—	137	891	158	—	3
Pologne (b)	2	43	—	1	—	—	2	44	2	—	4
Prusse	169	536	6	25	—	—	175	561	277	—	—
Roumanie	1	3	—	2	—	—	1	5	4	—	—
Russie	10	32	1	3	—	—	11	35	21	1	1
Saxe	7	45	—	—	—	—	7	45	4	—	—
Suède	2	—	—	—	—	—	2	—	7	—	—
Suisse	1	51	—	2	—	—	1	53	13	—	—
Turquie	2	6	—	—	—	—	2	6	7	—	—
Autres pays	7	34	—	2	—	—	7	36	16	—	2
Totaux	587	3,515	12	206	1	—	600	3,721	898	4	16

DÉCLARATIONS D'INDIGÉNAT (**).

SPÉCIFICATIONS.	1910.	1919.	1920.	1921(c).
Acquisition de la qualité de Belge.				
Descendants de ceux qui sont admis à bénéficier des articles 1 ^{er} et 3 de la loi du 25 mars 1894	1	—	—	—
Nés en Belgique d'un étranger	1,854	1,379	724	889
Nés soit en Belgique, soit à l'étranger d'un père ou d'une mère qui a perdu la qualité de Belge	229	228	101	213
Descendants des Limbourgeois et des Luxembourgeois qui ont perdu la nationalité belge par suite des traités du 19 avril 1839	—	56	203	346
Recouvrement de la qualité de Belge.				
Hommes	6	24	13	23
Femmes	18	356	329	485
Enfants	1	6	4	2
Renonciation à la qualité de Belge.				
Enfants mineurs non mariés ayant été naturalisés	3	10	17	3
Enfants nés en Belgique d'un étranger	17	54	56	63
Nés à l'étranger d'un Belge qui lui-même est né à l'étranger	—	7	—	3
Nés en Belgique d'un père né lui-même dans le Royaume et y domiciliés depuis dix ans	13	—	—	—

INSCRIPTIONS ET RADIATIONS DANS LES REGISTRES DE POPULATION (**).

SPÉCIFICATIONS.	1900.	1910.	1913.	1919.	1920.	1921.	
Inscriptions.	Personnes venant d'une autre commune du Royaume	433,444	545,822	533,151	779,290	653,196	522,895
	Personnes venant d'un pays étranger	29,231	44,950	45,506	50,043	44,304	24,389
	Totaux	462,675	590,772	578,657	829,333	697,500	547,284
Radiations.	Personnes qui sont allées dans une autre commune du Royaume	429,423	538,052	519,089	748,947	631,675	500,602
	Personnes qui sont allées à l'étranger	25,064	38,854	41,324	57,758	53,307	27,443
	Personnes dont on ignore la nouvelle résidence	4,263	14,404	12,680	13,998	26,972	4,608
	Totaux	458,750	591,310	573,093	820,703	711,954	532,653

(*) Voir pour 1831 à 1850, l'Exposé de la situation du Royaume (période de 1841 à 1850), titre II, page 43; pour 1851 à 1860, l'Exposé de la situation du Royaume (période de 1851 à 1860), tome I, page 161a; — pour 1861 à 1875, l'Exposé de la situation du Royaume (période de 1861 à 1875), volume I, pages 590 et 591; pour 1876 à 1919 les chiffres ont été fournis par le Ministère de la Justice. Pendant les années 1914 à 1918 il n'a été accordé aucune naturalisation ni autorisation de domicile; aucune naturalisation n'a été accordée en 1919 ni en 1921. — (a) Suivant l'art. 13 du Code civil. — (b) De 1888 à 1913, les étrangers nés sur le territoire de l'ancien royaume de Pologne ont été répartis avec les sujets du pays auquel a été annexé le lieu respectif de leur naissance (Autriche, Prusse, Russie).

(**) D'après les renseignements recueillis auprès des Administrations provinciales. — N. B. Ne sont comprises dans ce tableau que les déclarations faites sous le régime des lois des 8 juin 1909, 26 mai 1914 et 25 octobre 1919. Pour les déclarations faites sous le régime antérieur, voir les Annuaires précédents. — (c) 57 personnes ont, en outre, acquis la qualité de Belge en 1921 en vertu des art. 3 et 5 de la loi du 25 octobre 1919.

(***) D'après les archives du Service de la statistique générale (Ministère de l'Intérieur et de l'Hygiène).

PROVINCES.	MOYENNES ANNUELLES DE				1919.		1920.		1921.	
	1891 à 1900.		1901 à 1910.		Immi- grations.	Émi- grations.	Immi- grations.	Émi- grations.	Immi- grations.	Émi- grations.
	Immi- grations.	Émi- grations.	Immi- grations.	Émi- grations.						
Anvers	4,540	2,999	6,433	3,824	11,983	4,656	8,743	4,901	3,570	2,429
Brabant	6,085	4,039	9,925	5,621	15,453	15,722	11,907	11,114	6,812	6,244
Flandre occidentale	2,855	3,557	3,288	4,328	3,105	7,054	4,146	6,992	2,833	3,543
Flandre orientale	1,357	1,183	1,679	2,058	3,221	3,931	2,528	5,917	1,472	2,969
Hainaut	4,079	4,697	6,621	6,603	7,890	12,527	8,996	9,718	5,230	6,672
Liège	4,018	3,038	5,916	4,935	5,432	8,790	5,131	9,201	2,701	2,696
Limbourg	439	374	561	439	730	719	622	552	357	539
Luxembourg	714	786	1,176	968	1,154	2,417	1,288	2,522	773	1,356
Namur	580	631	826	686	1,075	1,942	883	2,390	641	995
LE ROYAUME.	24,667	21,304	36,425	29,462	50,043	57,758	44,304	53,307	24,389	27,443
Différence en plus :										
Pour les émigrations.	—	—	—	—	—	7,715	—	9,003	—	3,054
Pour les immigrations	3,363	—	6,963	—	—	—	—	—	—	—

IMMIGRATIONS ET ÉMIGRATIONS PAR PAYS (*).

PAYS DE PROVENANCE ET DE DESTINATION.	1919.			1920.			1921.		
	PERSONNES NÉES		TOTAL.	PERSONNES NÉES		TOTAL.	PERSONNES NÉES		TOTAL.
	en Belgique	à l'étran- ger.		en Belgique.	à l'étran- ger.		en Belgique.	à l'étran- ger.	
I. — IMMIGRATIONS.									
Allemagne	573	874	1,447	532	1,623	2,155	274	444	718
Autriche et Hongrie	12	60	72	»	»	»	»	»	»
Espagne et Portugal	63	201	264	86	459	545	35	158	193
France.	9,753	14,391	24,144	8,689	13,964	22,653	6,861	6,711	13,572
Grande-Bretagne et Irlande	3,380	3,735	7,115	693	2,648	3,341	511	1,062	1,573
Italie	100	373	473	116	881	997	75	537	612
Luxembourg (Grand-Duché).	310	867	1,177	252	886	1,138	123	561	684
Pays-Bas	4,383	7,420	11,803	2,176	5,510	7,686	1,143	2,159	3,302
Russie	229	456	685	86	604	690	76	343	419
Suisse	90	408	498	76	576	652	37	344	381
Autres pays d'Europe.	61	418	479	80	1,631	1,711	63	998	1,061
Amérique du Nord.	562	332	894	927	636	1,563	886	340	1,226
Autres pays d'Amérique.	102	62	164	119	198	317	75	95	170
Afrique, Asie et Océanie.	227	248	475	269	451	720	263	197	460
Pays étrangers non dénomm.	45	308	353	18	118	136	9	9	18
TOTAL.	19,890	30,153	50,043	14,119	30,185	44,304	10,431	13,958	24,389
II. — ÉMIGRATIONS.									
Allemagne	1,759	4,442	6,201	1,190	1,891	3,081	729	347	1,076
Autriche et Hongrie	31	114	145	»	»	»	»	»	»
Espagne et Portugal	91	143	234	92	101	193	51	42	93
France.	29,464	9,889	39,353	25,921	9,096	35,017	15,110	4,392	19,502
Grande-Bretagne et Irlande	1,147	521	1,668	1,279	486	1,765	297	212	509
Italie	117	253	370	129	336	465	75	95	170
Luxembourg (Grand-Duché).	439	461	900	425	433	858	175	335	510
Pays-Bas	3,289	2,655	5,944	2,774	2,638	5,412	1,523	1,237	2,760
Russie	34	225	259	32	374	406	4	43	47
Suisse	106	176	282	133	110	252	47	50	97
Autres pays d'Europe.	53	126	179	180	228	408	75	122	197
Amérique du Nord.	1,167	172	1,339	3,684	324	4,008	1,072	150	1,222
Autres pays d'Amérique.	147	91	238	197	65	262	187	43	230
Afrique, Asie et Océanie.	344	67	411	731	162	893	586	102	688
Pays étrangers non dénomm.	183	52	235	139	148	287	173	169	342
TOTAL.	38,371	19,387	57,758	36,906	16,401	53,307	20,104	7,339	27,443

(*) Ces chiffres sont extraits des archives de l'Administration de la Statistique générale (Ministère de l'Intérieur et de l'Hygiène).
N. B. — Une statistique détaillée pour 1920 et 1921 se trouve aux pages suivantes.

IMMIGRATIONS PAR PAYS DE PROVENANCE ET PAR PROFESSIONS EN 1920 (*).

PROVINCES.	LIEU DE NAISSANCE.	SEXES.	PROFESSIONS			PAYS DE PROVENANCE.												Relevés généraux.												
			Agricoles.	Industrielles ou commerciales.	Intellectuelles ou libérales.	Autres.	EUROPE.						PAYS HORS DE L'EUROPE.																	
							Allemagne.	Espagne et Portugal.	France.	Grande-Bretagne et Irlande.	Italie.	Luxembourg (Grand-Duché).	Pays-Bas.	Russie.	Suisse.	Autres pays.	TOTAL.		Autres pays d'Afrique.	Canada.	Autres pays de l'Amérique du Nord.	République Argentine.	Autres pays de l'Amérique du Sud.	Asie et Colonies Néerlandaises des Indes Orientales.	Australie, Nouvelle-Zélande et Îles de l'Océan Pacifique.	Autres pays.	TOTAL.			
Anvers.	Belgique.	M.	86	373	36	266	16	2	236	67	3	5	334	2	7	6	678	19	3	7	37	4	4	4	5	1	3	83	761	
			F.	31	29	33	705	36	2	189	99	2	2	392	2	9	8	739	5	3	5	40	2	1	2	2	2	1	59	798
				114	2,181	169	1,549	500	50	510	458	26	34	1,407	77	67	609	3,738	10	17	10	129	10	10	10	12	3	74	275	4,013
				94	151	86	2,840	162	22	707	409	12	28	1,368	28	35	274	3,045	1	10	3	60	9	8	8	11	4	20	120	3,171
Brabant.	Belgique.	M.	325	2,734	324	5,360	714	76	1,642	1033	43	67	3,501	109	118	897	8,200	35	33	25	266	25	23	30	8	8	98	543	8,743	
			F.	25	588	120	442	57	9	710	84	18	9	84	23	11	13	1,018	59	4	17	41	10	17	7	2	2	157	2,514	
				22	268	60	989	96	6	794	89	36	19	119	10	23	18	1,212	28	6	15	41	8	15	7	1	1	6	127	1,339
				15	2,245	843	1,399	328	113	1,853	486	209	100	482	241	131	244	4,187	42	60	26	89	15	35	40	3	5	315	4,502	
Flandre Occidentale.	Belgique.	M.	73	3,860	1,434	6,600	643	191	5,838	1184	393	342	1,233	396	338	471	11,079	143	112	81	268	50	103	94	11	26	888	11,967		
			F.	357	388	60	390	24	12	896	59	2	1	60	3	1	1	1,058	1	1	21	112	1	1	1	2	2	137	2,422	
				254	122	48	803	13	1	994	66	6	6	46	1	2	2	1,129	2	3	9	79	3	4	4	2	2	98	1,227	
				83	207	27	437	8	2	567	40	3	3	68	3	3	5	699	1	2	5	43	3	3	2	1	2	55	754	
Flandre Orientale.	Belgique.	M.	33	107	24	806	13	1	743	94	4	1	57	4	5	922	1	1	2	30	2	9	5	2	2	2	48	1,724		
			F.	77	824	159	2,436	58	16	3,200	959	15	2	231	11	11	5	3,808	3	5	37	264	4	17	7	1	2	338	4,146	
				289	188	43	160	14	2	155	11	2	2	343	1	2	5	537	2	2	12	123	2	6	2	2	143	1,296		
				198	98	47	273	15	3	195	15	3	3	296	2	3	5	526	3	2	10	74	2	3	3	2	2	90	616	
Hainaut.	Belgique.	M.	76	135	180	198	2	6	190	39	6	4	228	6	15	66	562	5	5	15	15	3	3	2	2	1	27	1,232		
			F.	71	79	54	439	19	4	279	65	4	3	234	3	5	14	630	2	2	2	7	2	2	1	2	1	13	643	
				634	500	324	1,070	50	12	819	130	12	11	1,101	10	22	88	2,255	5	5	25	219	2	13	2	2	2	273	2,528	
				130	1,291	48	432	22	15	1,552	47	14	12	54	8	4	4	1,732	4	42	25	81	1	11	1	1	2	2	169	1,901
Hainaut.	Belgique.	M.	78	500	37	1,260	16	12	1,916	59	6	15	48	7	5	6	1,790	2	2	5	73	2	5	2	2	2	2	85	3,776	
			F.	90	1,559	289	734	20	37	2,092	128	143	5	72	39	18	57	2,611	3	17	7	15	6	6	2	10	1	61	2,672	
				57	381	276	1,834	24	11	2,274	100	25	12	39	3	24	4	2,516	2	5	6	16	2	3	1	2	1	32	2,548	
				355	3,731	650	4,260	82	75	7,534	334	188	44	213	57	51	71	8,649	9	64	43	185	1	25	4	4	12	4	347	8,996

Belgique.		Étranger.		TOTAL.		Belgique.		Étranger.		TOTAL.		Belgique.		Étranger.		TOTAL.		Belgique.		Étranger.		TOTAL.	
M.	F.	M.	F.	M.	F.	M.	F.	M.	F.	M.	F.	M.	F.	M.	F.	M.	F.	M.	F.	M.	F.	M.	F.
43	459	59	233	82	7	446	44	9	17	84	11	6	5	711	28	5	20	12	3	9	6	83	794
34	141	21	627	109	15	442	39	13	18	108	15	5	9	773	6	6	15	10	1	7	5	50	823
122	757	98	857	156	53	648	95	213	62	304	39	29	133	1,732	11	32	9	18	14	16	2	102	1,834
102	189	114	1,275	102	12	805	124	45	77	343	21	30	20	1,639	1	4	11	2	12	6	1	41	1,680
301	1,546	292	2,992	509	87	2,341	302	280	174	839	86	70	167	4,855	46	47	48	51	6	42	33	1	5,131
23	32	15	49	10	7	17	2	2	2	90	2	2	2	119	2	2	2	2	2	2	2	2	119
20	13	15	67	7	7	14	1	1	1	92	1	1	1	115	2	2	2	2	2	2	2	2	115
34	43	27	67	19	11	11	1	1	1	137	1	1	1	171	2	2	2	2	2	2	2	2	171
31	19	26	141	27	16	16	3	3	3	171	3	3	3	217	2	2	2	2	2	2	2	2	217
108	107	83	324	63	58	58	7	7	7	490	2	2	2	622	2	2	2	2	2	2	2	2	622
43	59	39	40	5	1	94	2	2	2	53	1	1	1	157	2	2	2	2	2	2	2	2	157
48	26	52	106	6	122	2	84	7	2	7	2	2	1	224	7	13	5	5	7	13	4	8	232
35	214	147	93	3	58	229	2	17	148	9	8	8	2	484	2	2	2	2	3	3	3	3	484
27	89	5	205	8	23	181	10	7	144	9	2	6	2	383	1	1	1	1	2	2	2	2	383
153	388	243	504	22	82	626	16	24	439	19	12	14	4	1,248	3	10	20	20	3	3	3	4	1,288
26	65	6	45	1	105	2	4	6	6	9	1	1	1	129	2	7	3	2	2	2	2	2	129
14	24	8	100	3	112	5	1	9	9	9	2	2	2	139	5	5	1	1	1	1	1	1	139
20	81	48	99	5	6	147	9	24	9	23	4	9	7	243	1	1	1	1	1	1	2	5	248
14	42	19	272	5	231	10	12	44	18	18	4	17	8	341	4	4	4	4	1	1	2	5	347
74	212	81	516	14	6	595	26	41	68	59	9	26	8	852	1	17	4	3	2	1	2	1	883
Agricoles		Indust. ou commerc.		Intellect. ou libérales.		Autres		Agricoles		Indust. ou commerc.		Intellect. ou libérales.		Autres		Agricoles		Indust. ou commerc.		Intellect. ou libérales.		Autres	
Belgique.		Étranger.		TOTAL.		Belgique.		Étranger.		TOTAL.		Belgique.		Étranger.		TOTAL.		Belgique.		Étranger.		TOTAL.	
1,022		3,443		4,465		426		2,057		2,483		426		2,057		2,483		426		2,057		2,483	
14,119		7,171		21,290		14,119		7,171		21,290		14,119		7,171		21,290		14,119		7,171		21,290	
589		7,422		8,011		1,828		5,433		7,261		1,828		5,433		7,261		1,828		5,433		7,261	
30,185		14,913		45,098		30,185		14,913		45,098		30,185		14,913		45,098		30,185		14,913		45,098	
1,022		3,443		4,465		426		2,057		2,483		426		2,057		2,483		426		2,057		2,483	
14,119		7,171		21,290		14,119		7,171		21,290		14,119		7,171		21,290		14,119		7,171		21,290	
589		7,422		8,011		1,828		5,433		7,261		1,828		5,433		7,261		1,828		5,433		7,261	
30,185		14,913		45,098		30,185		14,913		45,098		30,185		14,913		45,098		30,185		14,913		45,098	

(*) D'après les tableaux manuscrits dressés par l'Administration de la Statistique générale (Ministère de l'Intérieur et de l'Hygiène).

IMMIGRATIONS PAR PAYS DE PROVENANCE ET PAR PROFESSIONS EN 1921 (*).

PROVINCES.	LIEU DE NAISSANCE.	SEXES.	PROFESSIONS					PAYS DE PROVENANCE.										Relevés généraux.				
			EUROPE.					PAYS HORS DE L'EUROPE.					TOTAL.									
			Allemande	Espagne et Portugal.	France.	Grande-Bretagne et Irlande.	Italie.	Luxembourg (Grande-Duché).	Pays-Bas.	Russie.	Suisse.	Autres pays.		Canada	Autres pays de l'Amérique du Nord.	République Argentine.	Autres pays de l'Amérique du Sud.		Asie et Colonies.	Indes Orientales.	Néerlandaises des Indes Orientales.	Australie, Nouvelle-Zélande et Îles de l'Océan Pacifique.
Anvers.	Belgique. {M. 58	310	29	195	81	4	189	3	2	518	35	4	29	2	2	1	2	1	1	1	74	592
	{F. 49	88	10	419	85	2	192	1	4	517	8	2	33	2	1	2	1	2	2	2	49	566
	Étranger. {M. 42	519	77	582	156	11	455	16	30	1,141	7	4	45	7	5	8	6	1	1	1	79	1,220
{F. 26	59	29	1,078	156	6	453	13	20	1,136	2	6	28	6	5	6	1	5	6	1	56	1,192	
TOTAL...	175	976	145	2,274	478	19	1,289	33	53	3,312	52	11	135	17	11	18	2	2	2	1	258	3,570
Brabant.	Belgique. {M. 15	582	153	373	54	15	56	11	8	959	66	9	54	8	7	3	4	2	2	2	164	1,123
	{F. 5	180	26	703	61	9	60	12	7	904	14	5	27	4	6	2	2	3	3	3	70	974
	Étranger. {M. 11	1,318	339	742	206	149	45	222	140	2,267	13	15	47	13	19	21	2	2	2	2	143	2,410
{F. 14	524	178	1,589	242	61	83	224	86	81	2,204	8	12	35	4	9	11	4	4	5	101	2,305	
TOTAL...	45	2,604	696	3,467	571	155	562	249	210	6,334	101	41	163	29	41	37	12	12	11	11	478	6,812
Flandre occidentale.	Belgique. {M. 246	269	54	398	16	1	48	2	2	816	1	35	112	2	2	1	2	2	2	2	151	967
	{F. 125	119	35	588	6	1	30	2	2	775	1	15	75	2	2	1	1	1	1	1	92	867
	Étranger. {M. 26	105	25	254	19	6	37	4	7	385	2	2	28	2	2	2	1	1	1	1	25	410
{F. 68	17	471	7	1,474	23	4	34	1	5	559	2	2	28	2	2	2	1	1	1	1	30	589
TOTAL...	430	561	131	1,711	64	12	149	5	14	2,535	1	53	237	2	4	4	1	1	1	1	298	2,833
Flandre orientale.	Belgique. {M. 192	165	18	93	11	1	148	3	1	316	1	38	108	2	1	1	1	1	1	1	152	468
	{F. 98	89	16	165	11	2	118	1	2	269	2	26	71	2	2	2	2	2	2	2	99	368
	Étranger. {M. 51	81	67	120	31	6	121	10	2	287	1	4	20	2	1	2	2	2	2	2	32	319
{F. 38	33	30	216	32	5	105	4	4	284	2	2	1	26	2	2	2	2	2	2	1	33	317
TOTAL...	379	368	131	594	85	14	492	18	21	1,156	4	67	225	4	3	2	2	2	2	2	316	1,472
Hainaut.	Belgique. {M. 104	855	52	271	61	19	8	16	6	1,167	11	14	20	45	2	18	2	2	2	2	115	1,282
	{F. 84	355	42	795	132	5	8	15	1	1,498	5	27	35	3	6	6	1	1	1	1	78	1,276
	Étranger. {M. 49	1,059	78	285	144	5	28	26	9	1,419	17	8	10	7	2	2	2	2	2	2	52	1,471
{F. 23	263	117	798	22	17	14	19	7	15	1,186	1	5	4	1	4	1	1	1	1	1	15	1,201
TOTAL...	260	2,532	289	2,149	160	21	63	64	31	4,970	34	22	62	91	8	30	4	4	4	4	260	5,230

		43	437	53	146	3	400	43	6	11	71	5	3	8	595	42	2	23	11	2	1	3	»	84	679	1,271
Belgique.	{M.	43	437	53	146	3	400	43	6	11	71	5	3	8	595	42	2	23	11	2	1	3	»	84	679	1,271
	{F.	39	123	20	410	43	335	48	10	11	78	9	2	9	538	12	4	19	12	1	4	1	1	»	54	592
Étranger.	{M.	84	302	53	297	51	18	239	48	77	127	21	19	75	704	6	7	4	4	1	4	6	»	32	736	1,430
	{F.	68	80	42	504	35	8	300	42	22	52	161	11	20	679	4	2	1	1	»	7	»	»	15	694	
TOTALS...		234	942	168	1,357	174	32	1,264	181	115	437	46	44	120	2,516	64	15	47	28	4	16	10	»	185	2,701	
Belgique.	{M.	35	24	8	8	3	»	7	»	»	64	»	»	»	74	»	»	»	»	»	»	»	»	1	75	146
	{F.	27	7	13	24	2	»	5	»	»	64	»	»	»	71	»	»	»	»	»	»	»	»	»	71	
Étranger.	{M.	9	42	13	35	2	1	6	5	11	2	1	3	99	»	»	»	»	»	»	»	»	»	»	99	211
	{F.	7	10	8	87	11	»	13	3	4	1	79	»	»	112	»	»	»	»	»	»	»	»	»	112	
TOTALS...		78	83	42	154	18	1	31	8	15	3	274	1	2	356	»	»	»	»	»	»	»	»	1	357	
Belgique.	{M.	29	54	5	31	1	»	73	»	2	30	1	»	»	107	»	»	8	4	»	»	»	»	12	119	246
	{F.	13	38	5	71	2	»	81	»	2	33	»	1	»	119	1	2	3	1	»	1	»	»	8	127	
Étranger.	{M.	51	126	53	49	1	»	119	2	4	126	2	3	5	265	»	4	2	2	»	4	»	2	14	279	527
	{F.	38	78	1	131	3	»	102	»	1	130	1	»	1	239	»	»	6	3	»	»	»	»	9	248	
TOTALS...		131	296	64	282	7	»	375	2	9	319	4	3	7	730	1	6	19	10	»	5	»	2	43	773	
Belgique.	{M.	22	56	5	45	»	»	107	3	»	4	»	1	»	115	»	»	9	4	»	»	»	»	13	128	285
	{F.	26	36	3	92	2	»	126	2	»	4	»	3	»	140	»	»	14	3	»	»	»	»	17	157	
Étranger.	{M.	5	71	17	64	1	2	103	7	5	19	14	»	»	154	»	»	3	»	»	»	»	»	3	157	356
	{F.	4	27	25	143	2	1	122	12	4	34	10	11	1	197	1	»	»	1	»	»	»	»	2	199	
TOTALS...		57	190	50	344	5	4	458	24	9	55	32	18	1	606	1	1	27	7	»	»	»	»	35	641	
Belgique.	{M.	75	11	709	164	4	403	4	»	11	177	»	»	1	603	1	1	60	74	»	4	»	1	744	10,431	
	{F.	12	5	186	27	3	5	1,078	74	10	12	42	11	10	305	79	20	60	108	10	19	6	»	3,395	2,752	
Étranger.	{M.	32	5	1,078	74	10	12	172	9	6	4	1,402	»	»	49	1	»	12	2	1	1	4	2	158	1,560	
	{F.	1	»	252	3	»	»	5	133	»	»	»	»	»	384	27	4	28	84	4	5	4	»	82	466	
TOTALS...		115	8	2,300	183	20	34	329	25	15	233,052	28	7	49	159	7	12	7	3	3	275	3	3	275	3,327	
Belgique.	{M.	130	72	1,630	255	315	118	456	113	90	294	3,473	26	19	16	»	»	6	6	»	1	1	1	15	328	
	{F.	30	7	285	77	15	10	81	42	37	80	664	6	3	2	19	13	10	3	1	1	3	1	58	722	
Étranger.	{M.	69	30	1,088	194	83	51	407	64	61	224	2,271	12	20	13	67	13	12	16	3	1	1	157	2,428		
	{F.	»	»	85	4	»	42	104	2	»	»	»	»	»	237	1	1	12	»	»	»	»	14	251		
TOTALS...		180	38	2,592	402	75	211	824	99	99	297	4,817	17	22	21	90	9	20	12	5	4	200	5,017	6,857		
Belgique.	{M.	10	2	854	15	»	115	533	4	2	2	2	2	2	1,537	1	1	109	131	»	6	1	3	352	1,789	
	{F.	258	97	4,862	536	390	230	819	156	130	396	7,874	114	44	101	327	26	36	23	4	3	4	4	3	678	8,552
Étranger.	{M.	54	13	798	169	34	31	218	62	68	115	1,562	59	4	8	39	3	17	12	8	4	8	154	1,716		
	{F.	396	81	7,058	853	188	308	1,732	197	181	548	11,548	84	53	111	400	33	49	39	13	8	13	8	790	12,332	
TOTAL GÉNÉRAL.		718	193	13,572	1,573	612	684	3,302	419	381	1,061	23,515	258	102	329	897	62	108	75	25	18	1,874	24,389			

(*) D'après les tableaux manuscrits dressés par l'Administration de la Statistique générale (Ministère de l'Intérieur et de l'Hygiène).

ÉMIGRATIONS PAR PAYS DE DESTINATION ET PAR PROFESSIONS EN 1920 (*)

PROVINCES.	LIBU DE NAISSANCE.	SEXES.	PROFESSIONS							PAYS DE DESTINATION.															Relèves généraux.			
			Agricoles.	Industrielles ou commerciales.	Intellectuelles ou libérales.	Autres.	EUROPE.								PAYS HORS D'EUROPE.													
							Allemagne.	Espagne et Portugal.	France.	Grande-Bretagne et Irlande.	Italie.	Luxembourg (Grand-Duché).	Pays-Bas.	Russie.	Suisse.	Autres pays.	Congo Belge.	Autres pays d'Afrique.	Canada.	Amérique du Nord.	République Argentine.	Autres pays de l'Amérique du Sud.	Asie et Colonies Néerlandaises des Indes Orientales.	Australie, Nouvelle-Zélande et Îles de l'Océan Pacifique.		Autres pays.		
Anvers.	Belgique.} M. F.	145 } 100 }	715	95	600.	38	4	745	109	1	5	408	1	9	1,320	49	5	31	126	12	12	9	4	2	9	235	1,555	3,136
			100	52	1,329	79	3	657	115	5	4	515	3	3	5	1,386	24	4	20	120	3	3	16	3	2	6	195	1,581
	Étranger.} M. F.	35 } 29 }	391	31	368	78	1	143	32	2	5	466	14	9	769	4	2	3	35	6	1	4	1	1	1	4	825	1,765
			29	55	828	70	1	222	87	10	5	476	8	6	7	892	5	2	4	29	1	4	1	2	48	940		
TOTAUX...			309	1,234	3,125	265	12	1,767	343	18	19	1,865	22	19	4,367	82	13	58	310	32	12	32	12	6	21	534	4,901	
Brabant.	Belgique.} M. F.	214 } 165 }	1,810	441	1,210	166	14	2,030	173	10	34	180	2	37	3,263	166	37	31	116	5	23	22	23	2	10	412	3,675	7,377
			165	70	2,698	241	23	2,645	168	17	49	176	4	34	26	3,383	62	22	36	135	13	21	15	3	12	319	3,702	
	Étranger.} M. F.	14 } 31 }	716	400	558	251	20	820	73	28	44	232	51	28	1,588	22	12	9	30	4	13	8	2	2	100	1,688	3,737	
			31	191	1,004	233	18	1,142	95	41	82	277	25	27	22	1,962	16	8	4	34	3	10	11	2	1	87	2,049	
TOTAUX...			424	3,387	6,070	891	75	7,237	509	96	209	865	82	126	10,196	266	79	80	315	25	57	66	57	7	23	918	11,114	
Flandre orientale.	Belgique.} M. F.	872 } 706 }	585	63	730	19	1	1,613	58	3	2	50	1	2	1,749	3	2	102	386	1	2	2	2	2	3	501	2,250	4,630
			706	281	1,321	29	29	1,732	58	1	3	43	4	4	1	1,871	»	1	79	423	1	5	2	2	»	»	509	2,380
	Étranger.} M. F.	128 } 56 }	334	26	646	8	1	947	37	1	1	66	»	»	1,061	1	2	4	64	1	1	1	»	»	»	73	1,134	2,362
			56	203	1,952	17	1	1,001	53	3	72	2	»	4	4	1,151	»	6	5	65	»	»	»	»	»	»	77	1,228
TOTAUX...			1,782	1,403	3,649	73	3	5,293	206	5	9	231	5	7	5,832	4	11	190	938	3	8	3	3	3	1,166	6,962		
Flandre orientale.	Belgique.} M. F.	1134 } 803 }	856	105	616	27	1	1,332	91	4	»	381	»	13	1,849	9	5	97	723	1	20	3	3	2	2	862	2,711	5,257
			803	561	1,059	70	70	1,328	71	2	1	338	»	»	8	1,728	8	5	97	684	»	17	1	3	3	818	2,546	
	Étranger.} M. F.	24 } 24 }	96	61	125	44	5	143	5	1	1	76	10	2	303	1	»	2	»	»	»	»	»	»	»	3	306	660
			24	88	213	44	4	174	10	»	89	»	»	»	3	349	»	»	5	»	2	»	»	»	»	5	354	
TOTAUX...			1,985	1,601	2,013	214	6	2,887	177	7	2	884	10	20	4,229	18	10	194	144	1	37	4	5	5	1,688	5,917		
Hainaut.	Belgique.} M. F.	430 } 310 }	2,078	119	857	20	5	3,205	30	9	6	33	6	15	3,329	23	11	17	45	2	12	3	3	1	41	155	3,484	6,722
			310	827	2,051	25	7	2,967	43	6	11	24	»	2	11	3,096	7	2	26	44	1	6	4	5	47	142	3,238	
	Étranger.} M. F.	68 } 50 }	794	92	392	24	4	1,084	10	73	3	15	13	5	1,232	3	5	1	»	»	»	»	»	»	»	99	1,346	2,996
			50	270	1,006	14	4	1,547	11	5	1	13	»	2	1	1,598	3	4	1	3	»	»	»	»	»	41	52	1,650
TOTAUX...			858	3,969	585	83	20	8,303	94	93	21	85	15	28	9,255	36	22	45	92	3	18	7	12	228	463	9,718		

Belgique. Liège	M.	215	1,602	213	889	178	16	1,998	168	29	36	182	9	19	30	2,665	102	14	63	46	1	13	9	2	4	254	2,919	5,671
	F.	160	409	69	2,114	242	18	1,746	173	37	35	247	17	22	38	2,575	39	7	46	54	5	10	13	1	2	177	2,752	
	TOTAUX...																											
Belgique. Limbourg	M.	73	77	24	53	9	»	125	3	»	»	80	»	»	»	217	1	»	2	5	»	2	»	»	»	10	227	449
	F.	67	27	17	111	4	»	101	1	»	»	104	»	»	»	210	»	»	2	5	»	5	»	»	12	222		
	TOTAUX...																											
Belgique. Luxemb.	M.	393	273	92	217	10	»	791	1	2	99	3	»	1	1	908	6	2	41	15	1	2	»	»	»	67	975	1,904
	F.	285	154	97	393	16	»	739	1	»	115	4	»	»	»	876	2	1	34	12	3	1	»	»	»	53	929	
	TOTAUX...																											
Belgique. Namur	M.	286	379	32	180	6	»	822	10	3	8	6	»	2	2	859	6	1	10	1	»	»	»	»	»	18	877	1,760
	F.	220	261	47	355	11	»	835	6	»	17	»	»	»	1	871	2	»	9	1	»	»	»	»	»	12	883	
	TOTAUX...																											
Belgique. TOTAUX...	M.	10	46	164	82	2	10	167	1	7	9	5	40	4	33	278	»	7	2	3	»	12	»	»	»	24	302	630
	F.	4	38	125	161	4	»	283	1	5	19	4	6	4	1	327	»	»	1	»	»	»	»	»	»	1	328	
	TOTAUX...																											
Belgique. TOTAUX...	M.	721	566	353	882	37	4	1,962	3	7	372	13	»	1	2	2,401	8	3	75	27	4	3	»	»	»	1	121	2,522
	F.	286	379	32	180	6	»	822	10	3	8	6	»	2	2	859	6	1	10	1	»	»	»	»	»	18	877	1,760
	TOTAUX...																											

Belgique.	M.	203	2,605	11	»	47	340	»	14	3,023	4	3,172	544	1	12	»	»	»	»	»	»	»	»	»	»	3	739	3,762
	F.	45	6	717	55	11	28	116	1	10,000	206	37	152	541	6	37	26	4	49	1,058	8,375	18,673	»	»	»	»	»	»
	TOTAUX...																											
Belgique.	M.	219	14	3,700	210	30	54	474	5	26	27	4,819	2	3,131	433	»	9	»	»	»	»	»	»	»	»	»	»	»
	F.	108	12	2,389	89	15	61	132	»	6	13	2,825	20	8	81	291	2	8	4	578	2,816	»	»	»	»	»	»	»
	TOTAUX...																											
Belgique.	M.	573	39,788	520	47	119	1,020	20	54	60	1,036	108	27	132	703	20	54	24	8	19	1,095	11	431	»	»	»	»	»
	F.	17	251	2	»	32	75	7	»	384	»	1	6	»	»	»	»	»	»	»	»	»	»	»	»	»	»	»
	TOTAUX...																											
Belgique.	M.	415	20	1,600	80	139	44	553	93	29	46	3,019	11	10	12	61	»	»	»	»	»	»	»	»	»	»	»	»
	F.	96	26	460	29	21	51	94	50	10	65	908	20	9	2	18	1	14	3	6	73	981	»	»	»	»	»	»
	TOTAUX...																											
Belgique.	M.	443	23	1,684	74	82	40	521	149	20	58	3,094	8	11	5	57	4	21	10	1	3	120	3,214	»	»	»	»	»
	F.	3	»	172	2	»	21	77	»	»	»	275	»	»	»	»	»	»	»	»	»	»	»	»	»	»	»	»
	TOTAUX...																											
Belgique.	M.	82	1	674	20	7	14	69	4	5	2	878	1	2	3	30	»	»	»	»	»	»	»	»	»	»	»	»
	F.	86	3	650	30	7	39	93	10	3	4	6,219	13	3	9	»	»	»	»	»	»	»	»	»	»	»	»	»
	TOTAUX...																											
Belgique.	M.	749	28	3,605	249	80	192	1,156	55	52	53	6,219	14	16	13	99	3	16	13	1	4	179	6,398	»	»	»	»	»
	F.	33	4,985	22	»	129	725	7	»	19	5,920	6	6,305	987	1	21	»	»	»	»	»	»	»	»	»	»	»	»
	TOTAUX...																											
Belgique.	M.	808	54	10,842	556	181	180	1,147	102	71	98	14,039	238	57	248	923	8	51	34	11	235	1,805	15,844	»	»	»	»	»
	F.	256	35	2,257	134	45	144	309	68	29	93	3,430	138	37	16	120	5	39	18	8	389	3,819	»	»	»	»	»	»
	TOTAUX...																											
Belgique.	M.	1,984	104	16,933	1033	239	405	3,171	220	152	198	24,168	194	70	214	1195	28	109	62	14	41	1,927	26,395	»	»	»	»	»
	F.	3,081	193	35,047	1765	465	858	5,412	406	352	408	47,857	576	170	783	3225	42	220	114	33	287	5,450	53,307	»	»	»	»	»
	TOTAUX...																											

TOTAL GÉNÉRAL.

(* Voir *) page précédente.

ÉMIGRATIONS PAR PAYS ET PAR PROFESSIONS EN 1921 (*)

PROVINCES.	LIEU DE NAISSANCE.	SEXE.	PROFESSIONS.			PAYS DE DESTINATION.										Relevés généraux.															
			Agricoles.	Industrielles ou commerciales.	Intellectuelles ou libérales.	Autres.	EUROPE.					PAYS HORS D'EUROPE.																			
							Allemagne.	Espagne et Portugal.	France.	Grande-Bretagne et Irlande.	Italie.	Luxembourg (Grand-Duché).	Pays-Bas.	Russie.	Suisse.		Autres pays.	TOTAL.	Autres pays.	Australie, Nouvelle-Zélande et Îles de l'Océan Pacifique.	Asie et Colonies Néerlandaises des Indes Orientales.	Amérique du Nord.	Amérique du Sud.	Autres pays de l'Amérique du Nord.	Canada.	Autres pays d'Afrique.	Congo Belge.	Autres pays d'Amérique du Nord.	Argentine.	Autres pays de l'Amérique du Sud.	TOTAL.
Anvers.	Belgique.	M.	62	357	50	275	34	3	364	20	"	2	231	"	"	1	655	35	23	3	38	5	5	3	3	3	3	3	3	89	744
			54	69	20	679	43	6	338	24	1	2	316	"	4	"	"	734	20	"	4	45	"	"	5	5	5	5	5	88	822
			39	189	20	138	11	"	75	3	3	2	271	1	2	10	372	1	1	3	13	"	"	2	2	2	2	2	14	386	
Anvers.	Etranger.	F.	19	36	18	404	12	2	116	17	1	3	293	"	2	4	456	"	1	1	5	1	3	1	3	3	3	21	477		
			174	651	108	1,496	100	11	893	64	5	9	1,111	1	8	15	2,217	56	10	10	101	10	6	6	6	6	6	3	2,429		
			139	952	246	670	98	4	1,480	46	12	15	46	1	5	21	1,728	127	15	19	71	6	23	12	12	12	12	12	4	2,007	
Brabant.	Belgique.	M.	99	416	122	1,549	145	6	1,559	77	22	20	76	1	23	21	1,950	62	16	18	97	2	16	12	12	12	12	12	236	2,186	
			13	452	142	330	69	18	463	39	25	17	111	14	20	37	813	13	11	5	38	4	12	7	7	7	7	33	937		
			260	2,030	588	3,366	381	34	4,093	211	76	99	351	17	63	109	5,444	209	47	47	234	13	59	40	40	40	40	18	6,244		
Flandre occidentale.	Belgique.	M.	409	384	51	575	12	1	1,214	13	"	"	57	"	"	1,297	2	1	22	90	"	5	"	"	"	"	"	2	1,419		
			316	215	23	940	11	2	1,282	19	2	"	68	1	"	2	1,387	"	2	10	93	"	8	"	"	"	"	113	1,500		
			32	59	23	156	2	"	224	5	3	"	28	"	"	1	263	"	2	2	6	"	3	"	"	"	"	9	270		
Flandre orientale.	Belgique.	M.	20	48	8	278	2	2	296	10	1	1	20	"	"	339	"	2	2	6	"	3	"	"	"	"	"	13	354		
			777	706	105	1,955	27	5	3,016	53	6	1	173	2	"	3	3,286	2	7	34	193	"	19	"	"	"	"	2	3,543		
			596	353	74	336	21	"	816	23	"	"	101	"	1	3	1,053	9	8	38	140	"	24	1	1	1	1	85	1,359		
Hainaut.	Belgique.	M.	439	220	46	561	31	"	745	17	"	170	"	"	3	967	3	8	34	153	"	27	3	3	3	3	3	70	1,266		
			30	40	33	59	6	"	72	7	1	1	51	"	1	2	141	"	2	1	9	"	1	1	1	1	8	162			
			22	29	5	126	9	"	81	11	"	54	"	1	1	1	157	"	1	12	"	"	1	1	1	1	10	182			
Hainaut.	Etranger.	M.	1087	642	158	1,082	67	"	1,714	58	1	2	466	"	3	7	2,318	12	19	73	314	"	53	5	5	5	5	173	2,969		
			335	1,608	102	491	34	9	2,556	27	17	2	16	"	1	12	2,374	50	29	15	53	2	8	1	1	1	4	162	2,536		
			240	585	25	1,425	36	9	2,099	10	3	2	21	"	2	2	2,182	11	3	11	33	1	31	"	"	"	2	93	2,275		
Hainaut.	Etranger.	M.	51	558	94	224	8	4	835	5	13	8	10	"	14	911	2	"	"	"	"	1	"	3	"	"	"	10	927		
			21	171	126	616	11	1	868	12	2	4	5	"	2	6	911	2	9	"	1	"	1	"	"	10	934				
			647	2,922	347	2,756	89	23	6,058	54	35	22	50	10	5	32	6,378	65	41	26	88	3	40	4	4	4	4	26	6,672		

Liège.	Belgique. M. 136 F. 100	514	107	229	120	5	633	12	3	14	76	2	5	870	61	3	15	20	11	20	5	116	986	1908
		176	27	619	131	2	586	7	12	12	90	2	8	850	31	2	11	14	6	6	2	72	922	
		181	34	108	69	3	119	20	13	18	73	12	10	338	6	1	1	5	1	1	1	14	352	788
		86	55	280	70	1	174	27	11	43	82	1	4	7	104	6	1	1	6	3	3	219	436	
TOTALX...		957	223	1,236	390	10	1,512	66	39	87	321	13	30	2,477	104	6	28	45	21	12	3	2,696		
Luxembourg.	Belgique. M. 97 F. 81	32	15	41	1	108	1	1	1	1	70	1	1	179	1	1	1	1	1	1	2	185	382	
		12	29	75	4	103	1	103	1	1	87	1	1	195	1	1	1	1	1	1	2	197		
		24	12	15	1	10	1	10	1	1	47	1	1	58	1	1	1	1	1	1	1	59	157	
		13	35	45	4	30	1	30	1	1	63	1	1	97	1	1	1	1	1	1	1	1	98	
TOTALX...		81	91	176	9	251	1	1	1	267	1	1	529	1	1	1	1	1	1	1	2	539		
Nanur.	Belgique. M. 176 F. 171	196	12	100	4	412	1	45	1	45	1	1	462	6	1	1	14	1	1	1	22	484	950	
		68	12	215	3	398	1	398	1	1	56	1	1	458	1	1	1	4	2	2	1	466		
		105	5	22	4	85	1	85	1	3	89	1	1	182	1	1	1	2	1	1	1	184	406	
		56	11	132	4	132	1	132	1	2	80	1	1	221	1	1	1	1	1	1	1	1	222	
TOTALX...		422	425	469	11	1,027	1	5	270	2	1	1	1,323	7	1	2	20	1	4	1	33	1,356		
Namur.	Belgique. M. 124 F. 88	157	19	97	1	386	1	1	1	2	2	1	393	2	1	1	1	1	1	1	4	397	750	
		103	5	157	1	331	1	331	1	3	4	1	7	352	1	1	1	1	1	1	1	353		
		60	4	14	1	80	1	80	1	5	3	1	1	88	1	1	1	1	1	1	1	88	245	
		25	28	99	1	141	1	141	1	11	1	1	2	156	1	1	1	1	1	1	1	1	157	
TOTALX...		227	345	367	2	938	1	3	19	9	3	2	989	3	1	1	1	1	1	1	6	995		

LE ROYAUME.	M. 152 F. 129	2,074	4,553	20,104	157	13	3,503	80	21	44	16	196	2	21	4,081	138	39	26	215	5	56	74	2,074		
		120	6	2,072	24	8	9	204	1	4	13	2,461	71	11	29	126	6	24	6	24	6	24	6	2,814	
		73	1	315	4	24	146	1	2	5	1,490	9	3	2	5	1,730	9	3	15	91	1	8	3	1,588	
		16	3	182	11	7	35	2	2	1	257	13	4	1	11	1	7	5	18	5	70	628	6,226		
TOTALX...		315	17	4,451	114	25	44	567	2	34	29	5,598	106	20	41	290	7	65	18	1	1	1	9,987	10,117	
Étranger.	M. 19 F. 63	133	46	276	4	2	133	1	43	67	43	67	1	1	256	1	1	1	1	1	1	264			
		10	188	9	12	15	50	2	5	15	325	10	10	4	31	1	5	2	4	1	8	1,668			
		63	3	636	25	23	20	199	1	4	17	991	2	1	3	22	3	8	6	1	30	75	1,066		
		42	5	441	27	6	39	59	3	3	8	633	1	3	1	9	1	7	1	1	26	7	139		
TOTALX...		134	9	1,959	90	25	120	511	2	19	40	2,609	13	8	6	48	2	17	10	3	81	2,797			
TOTAL GÉNÉRAL.	M. 352 F. 79	3,212	13	102	450	7	1	3,800	3	9	88	136	2	24	1	2	265	4,065							
		6,441	179	63	179	659	32	22	70	8,035	158	55	46	346	7	44	14	8,759							
		1,031	64	26	36	170	2	14	27	1,467	105	21	7	34	1	20	19	1,716							
		8,818	253	81	193	1,481	6	61	99	11,489	192	46	79	486	18	114	40	12,903							
TOTAL GÉNÉRAL.		1,076	93	19,502	509	170	510	2,766	47	97	197	24,981	458	131	220	1,002	28	202	74	25	342	2,481	27,443		

(*) Voir (*) page précédente.

SE TROUVANT DANS CERTAINS PAYS ÉTRANGERS AU MOMENT DES RECENSEMENTS DE CES PAYS.

PAYS.	Années	Population des pays étrangers.	BELGES OU PERSONNES NÉES EN BELGIQUE.			Proportion sur 100,000 habitants dans les pays étrangers.	
			Nombres absolus.				
			Hommes.	Femmes.	Total.		
Allemagne (a) .	Alsace-Lorraine . .	1910	1,874,014	815	806	1,621	86.5
	Bade	1910	2,142,833	78	93	171	8.0
	Bavière.	1910	6,887,291	107	102	209	3.0
	Prusse	1910	40,165,219	5,776	4,927	10,703	26.7
	Saxe royale	1910	4,806,661	58	54	112	2.3
	Wurtemberg	1910	2,437,574	31	44	75	3.1
	Autres pays	1910	6,612,401	308	256	564	8.5
	TOTAUX.	1910	64,925,993	7,173	6,282	13,455	20.7
Argentine (République) (b)	1906	(c) 5,974,771	»	»	5,634	94.3	
Australie (g)	1911	4,455,005	241	98	339	7.6	
Autriche-Hongrie (b)	Autriche	1910	28,571,934	229	251	480	1.7
	Hongrie	1910	20,886,487	49	55	104	0.5
	TOTAUX.	1910	49,458,421	278	306	584	1.2
Bosnie-Herzégovine	1895	1,568,092	3	2	5	0.3	
Bolivie (b)	1900	1,734,000	19	4	23	1.3	
Brésil (b)	1900	16,621,991	519	457	(d) 976	5.8	
Bulgarie (b)	1910	4,337,513	49	58	107	2.5	
Canada (b)	1911	7,204,527	5,776	3,817	9,593	133.0	
Chili (e)	1920	3,754,723	»	»	369	9.8	
Chine (s)	1920	431,179,000	»	»	592	0.1	
Danemark (b)	1901	2,449,500	19	30	49	2.0	
	1911	2,757,076	32	41	73	2.6	
Égypte (f)	1917	12,750,918	252	266	518	4.1	
Espagne (b)	1900	18,618,086	473	391	864	4.6	
États-Unis de l'Amérique du Nord (t)	1920	105,710,620	»	»	62,686	59.3	
France (b)	Départ. de la Seine	1901	3,669,930	18,778	19,100	37,878	1,032.1
		1911	4,154,042	—	—	33,697	811.0
	Département du Nord	1901	1,866,994	102,491	100,052	202,543	10,848.6
		1911	11,960,780	—	—	169,083	8,655.0
	Autres départements	1901	33,425,021	47,270	35,699	82,969	248.2
		1911	33,486,436	—	—	84,346	252.8
TOTAUX.	1901	38,961,945	168,539	154,851	323,390	842.0	
	1911	39,602,258	151,869	135,257	287,126	733.0	

(a) D'après les *Vierteiljahrshefte zur Statistik des Deutschen Reichs*, 1912, 3^e Heft, page 116 et d'après une communication du Gouvernement de ce pays.

(b) D'après une communication du Gouvernement de ce pays.

(c) Population évaluée.

(d) Dans ces chiffres ne sont pas compris les Belges résidant à Rio-de-Janeiro et dans le district fédéral.

(e) D'après le *Sinopsis estadística del Chile*, 1920.(f) D'après *The Census of Egypt*, 1907, page 150.(g) D'après le *Census of the Commonwealth of Australia*, 3rd April 1911, no 7.

PAYS.	Années	Population des pays étrangers.	BELGES OU PERSONNES NÉES EN BELGIQUE.				
			Nombres absolus.			Population sur 100,000 habitants dans les pays étrangers.	
			Hommes.	Femmes.	Total.		
Angl. et Pays de Galles	1911	36,075,269	2,357	2,017	4,374	12.1	
Grande-Bretagne et Irlande (b)	Ecosse	1911	4,759,521	87	50	137	2.9
	Irlande	1911	4,381,951	80	97	* 177	4.0
	TOTAUX	1911	45,216,741	2,524	2,164	4,688	10.4
Grèce (h)	1907	2,754,770	60	33	93	3.4	
Guatémala (i)	1893	1,364,678	»	»	68	4.9	
Indes anglaises (b)	1911	315,059,913	212	141	353	0.1	
Italie (j)	1911	35,845,048	500	430	930	2.6	
Japon (b)	1918	56,667,711	26	17	43	0.1	
Luxembourg (Grand-Duché) (k)	1910	259,891	2,260	1,704	3,964	1,525.2	
Mexique (b)	1910	15,063,207	79	60	(r) 139	0.9	
Norvège (u)	1920	2,649,775	»	»	58	2.3	
Nouvelle-Zélande (l)	1921	1,218,913	44	21	65	5.3	
Paraguay (m)	1900	635,571	»	»	90	14.2	
	1899	5,103,979	8,070	6,833	14,903	292.0	
	1909	5,857,949	9,363	8,975	18,338	313.1	
Pays-Bas (n)	1920	6,865,314	15,010	15,258	30,268	440.9	
	1900	5,019,233	81	107	188	3.7	
Roumanie (o)	1912	7,234,920	140	151	291	4.0	
Russie (p)	1897	125,640,021	1,086	856	1,942	1.5	
Serbie (b)	1900	2,497,130	»	»	23	1.0	
Suède (b)	1910	5,522,403	7	10	17	0.3	
Suisse (b)	1910	3,741,971	409	479	888	23.7	
Tunisie (b)	1908	1,804,002	»	»	146	8.1	
Uruguay (b)	1908	1,042,686	63	9	72	7.0	
Union Sud-Africaine (q)	1911	5,973,394	175	107	282	4.7	

(b) (Voir note (b) page précédente.)
 (h) D'après les *Résultats statistiques du Recensement général de la population*, pp. 19, et 108.
 (i) D'après le *Censo general de la Republica de Guatemala*, pp. 189 et 193.
 (j) D'après le *Censimento al 10 Giugno 1911*.
 (k) D'après les *Ergebnisse der Volkszählung*, pp. 4 et 71.
 (l) D'après les *Results of a Census of the Dominion of New-Zealand, 1921*.
 (m) D'après les *Tableaux démonstratifs de la population du Paraguay*, pp. 3 et 6.
 (n) D'après les *Uitkomsten der achtste tienjaarlijksche volkstelling*, pour 1899, et d'après une communication du Gouvernement de ce pays, pour 1909 et 1920.
 (o) D'après le *Recensământul general al populațiunei românei*, p. XXIV et 4.
 (p) D'après le *Relevé général des résultats du premier recensement de la population de l'Empire russe*, en 1897, volume 1, pp. 1 et 228.
 (q) Transvaal, province du Cap, Natal et Orange.
 (r) A l'exclusion de l'Etat de Vera-Cruz où les travaux du recensement ne sont pas terminés.
 (s) D'après *Foreign Trade of China 1920*, part. 1.
 (t) D'après *Census 1920*, vol. III.
 (u) D'après le *Norges Officielle Statistik*. Il s'agit des Belges et des Luxembourgeois.

ÉTAT POLITIQUE, INTELLECTUEL
ET MORAL.

72 ÉLECTEURS POUR LES CHAMBRES LÉGISLATIVES (1919)
ET POUR LES CONSEILS COMMUNAUX 1920 (*).

ARRONDISSEMENTS ADMINISTRATIFS.	ÉLECTEURS POUR LES CHAMBRES LÉGISLATIVES INSCRITS SUR LES LISTES DE 1919.			ÉLECTEURS POUR LES CONSEILS COMMUNAUX INSCRITS SUR LES LISTES DE 1920.		
	Hommes.	Femmes.	TOTAL.	Hommes.	Femmes.	TOTAL.
Anvers.						
Anvers	159,396	748	160,144	162,570	172,280	334,850
Malines	56,600	219	56,819	55,850	56,176	112,026
Turnhout	42,379	324	42,703	42,622	40,756	83,378
La province.	258,375	1,291	259,666	261,042	269,212	520,254
Brabant.						
Bruxelles	291,303	1,623	292,926	286,330	331,373	617,703
Louvain	75,413	525	75,938	74,415	74,460	148,875
Nivelles	53,351	186	53,537	52,772	54,208	106,980
La province.	420,067	2,334	422,401	413,517	460,041	873,558
Flandre occidentale.						
Bruges	43,166	278	43,444	42,552	47,476	90,028
Courtrai	56,086	361	56,447	57,508	58,793	116,301
Dixmude	12,527	84	12,611	11,946	10,433	22,379
Furnes	10,104	67	10,171	9,849	10,216	20,065
Ostende	23,936	97	24,033	23,170	24,599	47,769
Roulers	27,543	205	27,748	29,067	28,614	57,681
Thielt	18,289	93	18,382	19,027	19,978	39,005
Ypres	34,085	157	34,242	33,787	25,576	59,363
La province.	225,736	1,342	227,078	226,906	225,685	452,591
Flandre orientale.						
Alost	56,999	302	57,301	57,735	57,957	115,692
Audenarde	32,775	155	32,930	32,182	32,000	64,182
Eecloo	19,173	94	19,267	19,230	19,370	38,600
Gand	114,244	382	114,626	116,384	126,958	243,342
Saint-Nicolas	47,779	288	48,067	47,114	47,755	94,869
Termonde	38,870	329	39,199	38,836	37,991	76,827
La province.	309,840	1,550	311,390	311,481	322,031	633,512
Hainaut.						
Ath	28,173	111	28,284	27,888	27,459	55,347
Charleroi	129,429	555	129,984	127,716	127,020	254,736
Mons	77,312	414	77,726	76,719	78,591	155,310
Soignies	50,607	177	50,784	50,547	49,468	100,015
Thuin	40,459	154	40,613	39,691	40,265	79,956
Tournai	46,297	233	46,530	45,355	45,931	91,286
La province.	372,277	1,644	373,921	367,916	368,734	736,650
Liège.						
Huy	30,134	116	30,250	31,356	31,918	63,274
Liège	154,935	1,089	156,024	155,744	160,807	316,551
Verviers	50,431	271	50,702	49,007	52,207	101,214
Waremme	22,061	59	22,120	22,122	21,793	43,915
La province.	257,561	1,535	259,096	258,229	266,725	524,954
Limbourg.						
Hasselt	32,777	175	32,952	33,265	32,419	65,684
Maeseyck	16,102	159	16,261	16,107	15,047	31,154
Tongres	27,496	142	27,638	28,321	26,480	54,801
La province.	76,375	476	76,851	77,693	73,946	151,639
Luxembourg.						
Arlon	10,638	53	10,691	10,003	9,597	19,600
Bastogne	12,299	34	12,333	12,157	11,520	23,677
Marche	13,450	52	13,502	13,247	13,984	27,231
Neufchâteau	16,655	107	16,762	16,574	16,191	32,765
Virton	11,916	287	12,203	12,425	12,793	25,218
La province.	64,958	533	65,491	64,406	64,085	128,491
Namur.						
Dinant	26,612	377	26,989	26,418	27,765	54,183
Namur	60,789	605	61,394	60,593	63,874	124,467
Philippeville	18,297	136	18,433	17,922	18,592	36,514
La province.	105,698	1,118	106,816	104,933	110,231	215,164
LE ROYAUME	2,090,887	11,823	2,102,710	2,086,123	2,160,690	4,246,813

(* D'après les renseignements fournis par les Gouverneurs des provinces.

ÉLECTEURS POUR LES CHAMBRES LÉGISLATIVES ET LES CONSEILS COMMUNAUX

D'APRÈS LES LISTES ÉLECTORALES MISES EN VIGUEUR LE 1^{ER} OCTOBRE 1921 (*). 73

ARRONDISSEMENTS ADMINISTRATIFS	CHAMBRES LÉGISLATIVES.			CONSEILS COMMUNAUX.		
	Hommes.	Femmes.	TOTAL.	Hommes	Femmes.	TOTAL.
Province d'Anvers.						
Anvers	178,139	614	178,753	178,764	188,015	366,779
Malines	58,909	215	59,124	55,850	56,176	112,026
Turnhout	43,864	300	44,164	42,622	40,756	83,378
La province.	280,912	1,129	282,041	277,236	284,947	562,183
Province de Brabant.						
Bruxelles	315,989	1,464	317,453	309,319	361,333	670,652
Louvain	77,985	381	78,366	76,650	76,425	153,075
Nivelles	54,811	171	54,982	54,229	56,220	110,449
La province.	448,785	2,016	450,801	440,198	493,978	934,176
Prov. de Flandre occidentale.						
Bruges	45,144	241	45,385	44,458	49,933	94,391
Courtrai	61,444	313	61,757	60,393	61,864	122,257
Dixmude	12,936	79	13,015	12,455	11,854	24,309
Furnes	11,140	58	11,198	10,605	11,070	21,675
Ostende	25,517	122	25,639	24,559	26,584	51,143
Roulers	30,168	175	30,343	29,634	29,593	59,227
Thielt	19,169	85	19,254	19,000	20,625	39,625
Ypres	24,485	130	24,615	33,900	28,833	62,733
La province.	230,003	1,203	231,206	235,004	240,356	475,360
Prov. de Flandre orientale.						
Alost	60,162	220	60,382	59,814	60,865	120,679
Audenarde	33,166	168	33,334	32,605	32,861	65,466
Eecloo	19,816	89	19,905	19,680	19,610	39,290
Gand	121,690	370	122,060	119,403	132,480	251,883
Saint-Nicolas	49,163	191	49,354	48,387	49,402	97,789
Termonde	40,232	239	40,471	39,606	39,113	78,719
La province.	324,229	1,277	325,506	319,495	334,331	653,826
Province de Hainaut.						
Ath	28,523	105	28,628	28,271	27,899	56,170
Charleroi	138,235	584	138,819	136,103	135,176	271,279
Mons	81,541	430	81,971	80,222	82,608	162,830
Soignies	52,753	126	52,879	51,754	50,612	102,366
Thuin	41,666	179	41,845	41,208	41,844	83,052
Tournai	48,117	230	48,347	47,291	48,114	95,405
La province.	390,835	1,654	392,489	384,849	386,253	771,102
Province de Liège.						
Huy	32,582	129	32,711	32,027	32,703	64,730
Liège	165,369	966	166,335	163,303	170,538	333,841
Verviers	52,119	291	52,410	51,937	55,221	107,158
Waremme	22,780	74	22,854	22,580	22,280	44,860
La province.	272,850	1,460	274,310	269,847	280,742	550,589
Province de Limbourg.						
Hasselt	34,579	155	34,734	34,219	33,686	67,965
Maeseyck	16,878	134	17,012	16,458	15,559	32,017
Tongres	29,347	120	29,467	29,354	27,348	56,702
La province.	80,804	409	81,213	80,031	76,593	156,624
Province de Luxembourg.						
Arlon	11,187	61	11,248	10,683	9,975	20,658
Bastogne	12,542	38	12,580	12,461	11,887	24,348
Marche	13,566	57	13,623	13,374	13,509	26,883
Neufchâteau	16,901	102	17,003	16,814	16,437	33,251
Virton	12,249	285	12,534	12,940	13,140	26,080
La province.	66,445	543	66,988	66,272	64,948	131,220
Province de Namur.						
Dinant	27,582	315	27,897	26,985	28,097	55,082
Namur	63,917	541	64,458	64,202	66,927	131,129
Philippeville	18,416	115	18,531	17,822	18,592	36,414
La province.	109,915	971	110,886	109,009	113,616	222,625
Le Royaume	2,204,778	10,662	2,215,440	2,181,941	2,275,764	4,457,705

(*) D'après les renseignements fournis par les Gouverneurs des provinces

**74 ÉLECTIONS POUR LE RENOUELEMENT INTÉGRAL DE LA CHAMBRE
DES REPRÉSENTANTS EN 1919.**

NOMBRE DES REPRÉSENTANTS, DES ÉLECTEURS ET DES VOTANTS (*).

ARRONDISSEMENTS ADMINISTRATIFS.	NOMBRE des REPRÉSENTANTS			Nomb- re des candi- dats titu- laires.	NOMBRE DES ÉLECTEURS			Pro- portion P. C. du nombre des ABSENTS.	NOMBRE des VOTES VALA- BLES.	CHIF- FRE DIVI- SEUR.	
	à élire.	an- ciens ré- élus.	nou- veaux élus.		INSCRITS.						AYANT VOTÉ.
					Hommes.	Femmes.	Total.				
Anvers.											
Anvers	15	9	6	87	159,396	748	160,144	140,648	12.17	134,341	8,946
Malines	5	1	4	27	56,600	219	56,819	49,192	13.42	48,883	9,777
Turnhout	4	1	3	18	42,379	324	42,703	40,005	6.31	36,477	9,119
Brabant.											
Bruxelles	26	14	12	167	291,303	1,623	292,926	256,002	12.61	239,602	9,216
Louvain	7	4	3	42	75,413	525	75,938	68,318	10.03	63,223	9,031
Nivelles	4	3	1	12	53,351	186	53,537	48,695	9.04	46,676	11,669
Flandre occidentale.											
Bruges	4	2	2	24	43,166	278	43,444	38,417	11.57	36,739	9,185
Furnes					10,104	67	10,171				
Dixmude	5	4	1	19	12,527	84	12,611	37,893	19.06	34,359	6,872
Ostende					23,936	97	24,033				
Courtrai	5	2	3	19	56,086	361	56,447	52,251	7.43	49,885	10,055
Roulers					27,543	205	27,748				
Thielt	5	2	3	17	18,289	93	18,382	39,401	14.59	36,783	7,415
Ypres	3	1	2	12	34,085	157	34,242	20,258	40.83	17,902	5,967
Flandre orientale.											
Gand	12	11	1	52	114,244	382	114,626	119,366	10.85	112,228	9,352
Eecloo					19,173	94	19,267				
Saint-Nicolas	4	2	2	17	47,779	288	48,067	43,124	10.28	41,485	10,371
Termonde	4	2	2	22	38,870	329	39,199	34,898	10.97	32,382	8,095
Alost	5	2	3	21	56,999	302	57,301	49,755	10.03	47,704	9,540
Audenaerde	3	1	2	12	32,775	155	32,930	28,272	14.14	26,647	8,882
Hainaut.											
Mons	7	5	2	25	77,312	414	77,726	71,132	8.61	68,698	9,814
Soignies	4	4	"	16	50,607	177	50,784	46,464	8.51	44,933	11,233
Tournai					46,297	233	46,530				
Ath	6	4	2	18	28,173	111	28,284	67,110	10.30	64,531	10,756
Charleroi	11	9	2	44	129,429	555	129,984	112,451	13.49	107,634	9,784
Thuin	3	2	1	12	40,459	154	40,613	36,629	9.80	34,501	11,500
Liège.											
Liège	13	7	6	65	154,935	1,089	156,024	138,518	11.22	131,257	10,096
Huy					30,134	116	30,250				
Waremmes	4	3	1	16	22,061	59	22,120	49,805	4.90	47,845	11,061
Verviers	5	2	3	22	50,431	271	50,702	45,844	9.58	43,488	8,677
Limbourg.											
Hasselt	3	2	1	12	32,777	175	32,952	30,154	8.49	27,390	9,130
Tongres					27,496	142	27,638				
Maeseylek	4	3	1	11	16,102	159	16,261	40,421	7.92	38,101	9,525
Luxembourg.											
Arlon					10,638	53	10,691				
Marche	3	3	"	9	13,450	52	13,502	32,837	10.10	30,924	10,308
Bastogne					12,299	34	12,333				
Neufchâteau	3	1	2	9	16,655	107	16,762	26,188	9.59	24,564	8,188
Virton					11,916	287	12,203				
Namur.											
Namur	5	3	2	17	60,789	605	61,394	55,467	9.66	52,558	10,511
Dinant					26,612	377	26,989				
Philippeville	4	1	3	15	18,297	136	18,433	41,375	8.91	39,105	9,776
LE ROYAUME .	186	110	76	859	2,090,887	11,823	2,102,710	1,860,890	11.50	1,760,745	...
Années antérieures.					ÉLECTEURS INSCRITS.	NOMBRE DE VOIX des électeurs					
						inscrits.	ayant voté.				
LE	1894	152	76	76	458	1,354,891	2,085,605	5
ROYAUME.	1900	152	83	69	411	1,472,953	2,269,414	2,135,036	6	2,051,014
	1912	186	138	48	747	1,745,666	2,814,089	2,684,098	5	2,621,771

(*) Extrait des archives de l'Administration des Affaires électorales et de la Statistique générale (Ministère de l'Intérieur et de l'Hygiène).

**ÉLECTIONS POUR LE RENOUELEMENT INTÉGRAL
DU SÉNAT EN 1919.**

75

NOMBRE DES SÉNATEURS, DES ÉLECTEURS ET DES VOTANTS (*).

ARRONDISSEMENTS.	NOMBRE DES SÉNATEURS.			NOMBRE des candidats titulaires.	NOMBRE DES ÉLECTEURS.		Pro- portion P. C. du nombre des absents.	NOMBRE des VOTES VALA- BLES.	DIVI- SEUR électoral ou bien CHIFFRE diviseur. (a) (b)
	à élire.	anciens réélus.	nou- veaux élus.		inscrits (e).	ayant voté.			
Anvers.									
Anvers.	7	3	4	11	160,144	140,543	12.21	129,662	b) 18,523
Malines-Turnhout.	5	4	1	7	99,522	85,218	14.37	73,137	b) 14,627
Brabant.									
Bruxelles.	13	6	7	36	292,926	257,192	12.20	223,751	b) 17,211
Louvain.	3	3	»	7	75,938	61,080	19.57	54,380	b) 18,126
Nivelles.	2	2	»	4	53,537	48,690	9.05	41,066	b) 14,484
Flandre occidentale.									
Bruges.	2	1	1	2	43,444	(d)
Furnes-Dixmude-Ostende.	2	1	1	3	46,815	37,893	19.16	30,021	b) 15,010
Roulers-Thielt.	3	1	2	4	46,130	39,404	14.58	34,418	b) 11,472
Courtrai-Ypres.	4	1	3	5	90,689	72,509	20.04	56,862	b) 14,215
Flandre orientale.									
Gand-Eecloo.	6	5	1	14	133,893	119,366	10.85	107,136	b) 17,856
Termonde - Saint-Nicolas.	4	3	1	6	87,266	78,024	10.50	62,691	b) 15,672
Alost-Audenarde.	4	2	2	8	90,231	78,027	13.57	61,907	b) 15,476
Hainaut.									
Mons-Soignies	5	4	1	10	128,510	117,597	8.50	112,095	b) 22,419
Tournai-Ath.	3	2	1	6	74,814	67,109	10.30	55,638	b) 18,546
Charleroi-Thuin.	7	7	»	12	170,597	143,014	16.17	138,925	b) 19,846
Liège.									
Liège.	7	5	2	13	156,024	131,376	15.80	122,286	b) 18,423
Huy-Waremme.	2	»	2	4	52,370	49,805	4.90	37,668	b) 18,834
Verviers.	2	2	»	2	50,702	45,844	9.58	38,602	b) 19,301
Limbourg.									
Hasselt- Tongres-Maeseyck.	4	2	2	6	76,851	(e)	59,019	a) 14,702
Luxembourg.									
Arlon-Marche-Bastogne- Neufchâteau-Virton.	3	2		5	65,491	59,038	9.87	52,415	a) 13,744
Namur.									
Namur- Dinant-Philippeville.	5	3	2	10	106,816	(e)	84,291	a) 15,644
LE ROYAUME.	93	59	34	175	2,102,710
Années antérieures.					ÉLEC- TEURS	NOMBRE DE VOIX des électeurs			
					INSCRITS.	insc its.	ayant voté.		
LE	1894	76	53	23	128	1,148,433	1,856,838	6
ROYAUME.	1900	76	40	36	116	1,243,505	2,020,987
	1912	93	53	40	273	1,483,994	2,525,810	2,416,980	4
									2,342,294

(*) Extrait des archives de l'Administration des Affaires électorales et de la Statistique générale (Ministère de l'Intérieur et de l'Hygiène).
 (a) Le diviseur électoral représente le nombre de suffrages attribuant un siège lorsqu'il n'y a dans l'arrondissement aucune liste groupée avec une ou plusieurs listes d'autres arrondissements. Les diviseurs électoraux sont précédés de la lettre a. — (b) Le chiffre diviseur représente le nombre de suffrages attribuant, lorsqu'il y a groupement, un siège dans l'arrondissement, lors de la première répartition. Les chiffres diviseurs sont précédés de la lettre b. Lorsqu'il y a groupement, les sièges complémentaires sont attribués par province, à raison d'un chiffre qui correspond au diviseur électoral. Ce chiffre est imprimé en caractères italiques. — (c) Pour la répartition par sexe des électeurs inscrits, voir page précédente. — (d) Election terminée sans lutte — (e) Chiffre non indiqué au procès-verbal.

76 RÉSULTATS DES ÉLECTIONS POUR LE RENOUVELLEMENT
INTÉGRAL DES CONSEILS COMMUNAUX EN 1921 (*).

A. — PARTICIPATION AU VOTE.

CATÉGORIES DE COMMUNES CLASSÉES D'APRÈS LEUR POPULATION ET LE NOMBRE DES CONSEILLERS COMMUNAUX (a).	NOMBRE de communes comprises dans chaque catégorie.	NOMBRE des électeurs.	NOMBRE des votants.	NOMBRE des électeurs qui n'ont pas pris part au vote.	NOMBRE des électeurs dans les communes où l'élection s'est terminée sans scrutin.
					(b). 6
I	2	3	4	5	6
Moins de 1,000 hab. (7 cons. com.)	1,155	319,436	295,417	24,019	59,864
1,000 à 3,000 hab. (9 cons. com.)	970	861,876	784,755	77,121	54,403
3,000 à 10,000 hab. (11 cons. com.)	407	1,106,434	1,000,308	106,126	31,122
10,000 à 15,000 hab. (13 cons. com.)	45	313,304	280,183	33,121	7,350
15,000 à 20,000 hab. (15 cons. com.)	18	168,387	151,695	16,692	8,747
20,000 à 25,000 hab. (17 cons. com.)	10	135,906	123,541	12,365	"
25,000 à 30,000 hab. (19 cons. com.)	6	96,794	83,755	13,039	"
30,000 à 35,000 hab. (21 cons. com.)	5	98,088	86,689	11,399	"
35,000 à 40,000 hab. (23 cons. com.)	3	62,406	56,546	5,860	"
40,000 à 50,000 hab. (25 cons. com.)	5	127,701	113,445	14,256	"
50,000 à 60,000 hab. (27 cons. com.)	2	65,656	58,751	6,905	"
60,000 à 70,000 hab. (29 cons. com.)	2	77,632	70,646	6,986	"
70,000 à 80,000 hab. (31 cons. com.)	2	91,890	78,276	13,614	"
80,000 à 90,000 hab. (33 cons. com.)	1	60,947	52,442	8,505	"
150,000 à 200,000 hab. (39 cons. com.)	3	331,839	290,647	41,192	"
300,000 hab. et plus (45 cons. com.)	1	167,031	145,549	21,482	"
Total	2,635	4,085,327	3,672,645	412,682	161,486

B. — RÉSULTATS DES ÉLECTIONS.

CATÉGORIES DE COMMUNES CLASSÉES D'APRÈS LEUR POPULATION ET LE NOMBRE DES CONSEILLERS COMMUNAUX.	NOMBRE des conseillers à élire.	NOMBRE des candidats.	RÉSULTATS DES ÉLECTIONS. Nombre des conseillers élus.		
			sans qu'il y ait eu scrutin.	APRÈS SCRUTIN.	
				Conseillers titulaires.	Conseillers suppléants.
I	2	3	4	5	6
Moins de 1,000 habitants (7 cons. com.)	8,085	13,590	1,710	6,369(*)	3,748
1,000 à 3,000 hab. (9 cons. com.)	8,730	18,038	531	8,199	5,672
3,000 à 10,000 hab. (11 cons. com.)	4,477	10,860	176	4,301	3,023
10,000 à 15,000 hab. (13 cons. com.)	585	1,584	13	572	451
15,000 à 20,000 hab. (15 cons. com.)	270	766	15	255	189
20,000 à 25,000 hab. (17 cons. com.)	170	581	"	170	144
25,000 à 30,000 hab. (19 cons. com.)	114	365	"	114	94
30,000 à 35,000 hab. (21 cons. com.)	105	417	"	105	94
35,000 à 40,000 hab. (23 cons. com.)	69	254	"	69	64
40,000 à 50,000 hab. (25 cons. com.)	125	437	"	125	110
50,000 à 60,000 hab. (27 cons. com.)	54	212	"	54	47
60,000 à 70,000 hab. (29 cons. com.)	58	294	"	58	58
70,000 à 80,000 hab. (31 cons. com.)	62	272	"	62	62
80,000 à 90,000 hab. (33 cons. com.)	33	183	"	33	33
150,000 à 200,000 hab. (39 cons. com.)	128	536	"	128	128
300,000 hab. et plus (45 cons. com.)	45	204	"	45	45
Total	23,110	48,593	2,445	20,659	13,962

(*) D'après les renseignements fournis par les Gouverneurs des provinces. — N. B. — Les catégories des communes ayant droit à 35, 37, 41 et 43 conseillers ne sont pas mentionnées dans les tableaux ci-dessus, aucune commune n'ayant la population voulue.

(a) Le classement des communes est fait d'après le tableau de classification annexé à la loi du 27 août 1913 et en tenant compte des modifications apportées par les lois postérieures portant érection de communes nouvelles ou modifiant les limites de certaines communes. — (b) Les électeurs des communes où l'élection s'est terminée sans scrutin le 10 avril 1921 (élection sans lutte) ne sont pas comptés dans la colonne 3, 4 et 5 du tableau A. — (c) Dans la commune de Bohan (Dinant) les élections n'ont abouti, en l'absence de candidats qu'à la nomination d'un conseiller sur 7 à élire (une élection qui a eu lieu le 21 janvier 1923, à régularisé la situation).

En 1921.	Anvers.	Brabant.	Flandre occidentale.	Flandre orientale.	Hainaut.	Liège.	Limbourg.	Luxembourg.	Namur.	Le Royaume.
Chambre des Représent ^{ts}	24	37	22	28	31	22	7	6	9	186
Sénat	Membres élus par le corps électoral.	12	18	11	14	11	4	3	5	93
	Sénateurs provinciaux	5	7	4	5	6	4	3	3	40
	Membres élus par le Sénat	—	—	—	—	—	—	—	—	20
Depuis 1839 jusqu'en 1921.	LOI du 31 mars 1847	LOI du 24 mai 1859	LOI du 7 mai 1866	LOI du 20 avril 1878	LOI du 9 mai 1882	LOI du 12 mai 1892	LOI du 7 septembre 1893 (a)	LOI du 18 avril 1903	LOI du 2 mai 1912	LOI du 15 octobre 1921 (b)
Chambre des Représent ^{ts}	108	116	124	132	138	152	152	166	186	186
Sénat	Membres élus par le corps électoral.	54	58	62	66	69	76	76	83	93
	Sénateurs provinciaux	—	—	—	—	—	26	27	27	40
	Membres élus par le Sénat	—	—	—	—	—	—	—	—	20

CONSEILLERS PROVINCIAUX (*).

PROVINCES.	LOI du 9 mai 1892.		LOI du 18 avril 1903.		LOI du 19 octobre 1921.	
	BASES de répartition : 1 conseiller par	NOMBRE de conseillers.	BASES de répartition : 1 conseiller par	NOMBRE de conseillers.	POPULATION de la province.	NOMBRE de conseillers.
Anvers	10,000 hab.	73	11,500 hab.	75	968,677	80
Brabant	12,500 »	91	15,000 »	93	1,469,677	90
Flandre occidentale	10,000 »	76	11,000 »	78	874,135	80
Flandre orientale	11,000 »	93	12,000 »	93	1,120,335	90
Hainaut	12,500 »	89	14,000 »	91	1,232,867	90
Liège	10,000 »	83	12,000 »	84	888,341	80
Limbourg	5,000 »	44	5,000 »	48	275,691	60
Luxembourg	5,000 »	44	5,000 »	44	231,215	50
Namur	5,500 »	62	5,500 »	64	362,846	60
Le Royaume		655		670	7,423,784	680

ÉLECTION DES SÉNATEURS PROVINCIAUX LE 25 NOVEMBRE 1919.

NOMBRE DES SÉNATEURS PROVINCIAUX, DES CONSEILLERS ÉLECTEURS ET DES VOTES (*).

PROVINCES.	Nombre des sénateurs provinciaux.	Nombre des candidats.	Nombre des conseillers provinciaux ayant pris part au vote.	Nombre des bulletins.		Nombre des votes obtenus par les élus.	
				Blancs ou nuls.	Valables	Chiffres absolus.	Proportion p ^r cent au total des votes valables.
Anvers	3	3	(c)	—	—	—	—
Brabant	4	7	70	0	70	49 à 55	70 à 78 p. c.
Flandre occidentale	3	3	(c)	—	—	—	—
Flandre orientale	4	6	63	0	63	51	81 p. c.
Hainaut	4	4	(c)	—	—	—	—
Liège	3	3	(c)	—	—	—	—
Limbourg	2	2	(c)	—	—	—	—
Luxembourg	2	2	(c)	—	—	—	—
Namur	2	2	(c)	—	—	—	—
Le Royaume.	27	32	133	0	133	»	»

(*) Statistique dressée par l'Administration de la statistique générale (Ministère de l'Intérieur et de l'Hygiène), d'après les éléments fournis par les Administrations provinciales.

(a) Loi revisant l'article 53 de la Constitution (institution des sénateurs provinciaux).

(b) Loi revisant l'article 53 de la Constitution (augmentation du nombre des sénateurs provinciaux et institution de sénateurs élus par le Sénat).

(c) Election terminée sans scrutin, le nombre des candidats n'excédant pas celui des membres à élire.

RÉPARTITION DES COMMUNES
D'APRÈS L'IMPORTANCE NUMÉRIQUE DES CONSEILS COMMUNAUX.

PRO- VINCES.	DATES DES LOIS RÉGLANT LA MATIÈRE. *	COMMUNES AYANT											TOTAL du nombre des com- munes.		
		7 conseillers.	9 conseillers.	11 conseillers.	13 conseillers.	15 conseillers.	17 conseillers (*)	19 conseillers. (*)	21 conseillers. (*)	23 conseillers. (*)	25 conseillers. (*)	27 conseillers. (*)		29 conseillers. (*)	31 conseillers. (**)
Anvers.	12 mars 1872 et 18 mai 1872	42	77	24	4	1	»	»	I	»	»	»	I	150	
	4 id. 1878.	37	79	29	2	3	»	»	»	I	»	»	»	152	
	26 mai 1882.	33	82	30	2	2	I	»	»	I	»	»	»	152	
	29 décembre 1892.	30	83	31	2	2	I	I	»	»	I	»	»	152	
	31 décembre 1902	26	77	39	3	2	2	»	»	I	»	I	»	152	
	27 août 1913 (a)	25	70	45	2	4	I	I	I	I	I	»	»	I	152
Bra- bant.	12 mars 1872 et 18 mai 1872	137	167	28	2	1	3	»	I	»	»	»	»	340	
	4 id. 1878.	135	160	35	2	2	»	2	3	I	»	»	»	341	
	26 mai 1882.	131	162	35	4	1	I	I	I	2	2	»	»	341	
	29 décembre 1892.	124	167	36	4	2	»	2	I	»	4	I	»	342	
	31 décembre 1902	112	171	44	5	2	I	»	2	»	2	3	I	344	
	27 août 1913 (a)	104	170	54	4	2	I	I	2	I	I	»	2	4	346
Flandre occiden- tale.	12 mars 1872 et 18 mai 1872	73	110	60	3	2	I	»	»	»	I	»	»	250	
	4 id. 1878.	71	108	63	3	3	»	I	»	»	I	»	»	250	
	26 mai 1882.	72	106	64	3	3	»	I	»	»	I	»	»	250	
	29 décembre 1892.	63	113	66	3	1	2	»	I	»	I	»	»	250	
	31 décembre 1902	65	101	71	4	3	I	»	I	I	»	I	»	248	
	27 août 1913	56	105	78	4	2	I	I	»	I	I	I	»	»	250
Flandre orientale.	12 mars 1872 et 18 mai 1872	84	142	61	3	2	I	»	»	»	»	»	»	294	
	4 id. 1878.	79	141	67	5	1	I	I	»	»	»	»	»	296	
	26 mai 1882.	80	142	65	6	1	I	I	»	»	»	»	»	297	
	29 décembre 1892.	76	143	65	8	2	»	2	»	»	»	»	»	297	
	31 décembre 1902	71	137	76	9	1	I	I	»	»	»	»	»	298	
	27 août 1913 (a)	67	133	81	10	2	2	»	I	I	»	»	»	I	298
Hai- naut.	12 mars 1872 et 18 mai 1872	188	180	60	3	2	I	»	I	»	»	»	»	435	
	4 id. 1878.	184	170	69	8	2	2	»	I	»	»	»	»	436	
	26 mai 1882.	176	178	67	10	2	2	»	I	»	»	»	»	436	
	29 décembre 1892.	180	176	65	12	2	3	I	I	»	»	»	»	440	
	31 décembre 1902	180	170	67	14	5	2	2	»	I	»	»	»	441	
	27 août 1913	180	167	67	16	5	4	3	»	I	»	»	»	443	
Liège.	12 mars 1872 et 18 mai 1872	199	106	25	2	1	»	»	I	»	»	»	»	335	
	4 id. 1878.	196	105	30	3	»	I	»	»	I	»	»	»	337	
	26 mai 1882.	193	106	34	3	»	»	I	»	»	I	»	»	339	
	29 décembre 1892.	186	107	41	4	»	»	»	I	»	I	»	»	341	
	31 décembre 1902	175	113	46	4	1	»	»	»	I	I	»	»	342	
	27 août 1913 (a)	168	117	45	7	1	I	»	»	2	»	»	»	I	342
Lim- bourg.	12 mars 1872 et 18 mai 1872	145	53	6	2	»	»	»	»	»	»	»	»	206	
	4 id. 1878.	140	58	6	2	»	»	»	»	»	»	»	»	206	
	26 mai 1882.	138	60	6	2	»	»	»	»	»	»	»	»	206	
	29 décembre 1892.	136	61	7	2	»	»	»	»	»	»	»	»	206	
	31 décembre 1902	133	62	9	2	»	»	»	»	»	»	»	»	206	
	27 août 1913	125	63	15	1	2	»	»	»	»	»	»	»	206	
Luxem- bourg.	12 mars 1872 et 18 mai 1872	124	80	1	»	»	»	»	»	»	»	»	»	205	
	4 id. 1878.	130	79	2	»	»	»	»	»	»	»	»	»	211	
	26 mai 1882.	128	80	3	»	»	»	»	»	»	»	»	»	211	
	29 décembre 1892.	134	75	4	»	»	»	»	»	»	»	»	»	213	
	31 décembre 1902	146	74	4	1	»	»	»	»	»	»	»	»	225	
	27 août 1913	152	72	6	1	»	»	»	»	»	»	»	»	231	
Namur.	12 mars 1872 et 18 mai 1872	271	75	4	»	»	»	I	»	»	»	»	»	351	
	4 id. 1878.	271	73	7	»	»	»	I	»	»	»	»	»	352	
	26 mai 1882.	266	77	8	»	»	»	I	»	»	»	»	»	352	
	29 décembre 1892.	272	73	11	»	»	»	I	»	»	»	»	»	357	
	31 décembre 1902	279	69	13	»	»	»	I	»	»	»	»	»	362	
	27 août 1913	275	70	18	»	»	»	I	»	»	»	»	»	364	
LE ROYAUME.	12 mars 1872 et 18 mai 1872	1,263	990	260	19	9	6	I	4	»	I	»	»	2,566	
	4 id. 1878.	1,243	993	308	25	11	4	5	4	3	I	»	»	2,581	
	26 mai 1882.	1,217	973	312	30	9	5	5	2	5	»	»	»	2,584	
	29 décembre 1892.	1,201	998	326	35	9	6	6	»	6	2	»	»	2,598	
	31 décembre 1902	1,187	974	369	42	14	7	3	5	4	3	5	1	4	2,618
	27 août 1913	1,152	967	409	45	18	10	6	5	4	5	2	2	7	2,632

(*) De 1895 à 1901, dans les communes de 20.000 à 70.000 habitants, le conseil communal comprenait, indépendamment du nombre de membres indiqué (17 à 29), 4 conseillers supplémentaires et, dans les communes de 70.000 habitants et plus, 8 conseillers supplémentaires en outre des 31 membres indiqués. (Loi du 11 avril 1895, art. 4, abrogée par la loi du 15 avril 1900, art. 8).

(**) (a) Une loi du 20 février 1901, modifiant la loi communale du 30 mars 1836, a porté de 13 à 20 le nombre des classes entre lesquelles les communes sont réparties. La répartition en douze catégories des communes de moins de 70.000 habitants est maintenue mais les communes de 70.000 habitants et plus sont classées en huit catégories auxquelles sont attribuées de 31 à 45 conseillers. La loi du 20 février 1901 a eu pour effet de porter le nombre des conseillers communaux de la ville d'Anvers à 45, de la commune de Schaerbeek à 33 et des villes de Gand et de Liège à 39. La ville de Bruxelles aurait, d'après cette loi, dû compter 41 conseillers mais une loi spéciale du 30 mars 1901 a fixé à 50 le nombre des membres du conseil à nommer en 1901.

ANNÉES.	ÉLECTIONS LÉGISLATIVES.			ÉLECTIONS PROVINCIALES.			ÉLECTIONS COMMUNALES.			TOTAL des condam- nations.
	NOMBRE DES ÉLECTEURS			NOMBRE DES ÉLECTEURS			NOMBRE DES ÉLECTEURS			
	acquittés	condamnés à		acquittés	condamnés à		acquittés	condamnés à		
	la répri- mande.	l'amende		la répri- mande.	l'amende		la répri- mande.	l'amende		
1899 à 1909.	3,710	3,575	4,624	1,199	2,557	2,806	2,833	2,365	2,764	18,691
1910.	313	326	428	9	6	12	25	33	22	827
1911.	17	26	10	19	9	19	916	125	206	395
1912.	755	709	737	339	415	498	294	311	236	2,906
1913.	2	»	1	»	»	»	»	10	3	14

Répartition par province en 1912.										
Anvers	95	250	161	34	54	48	33	36	18	567
Brabant	210	226	148	32	136	109	28	152	60	831
Flandre occidentale	123	13	65	29	1	13	»	»	»	92
Flandre orientale	41	31	29	47	128	124	4	16	113	329
Hainaut	74	59	75	59	11	41	112	80	112	378
Liège.	120	67	115	95	41	82	8	8	31	344
Limbourg	12	1	18	4	1	»	»	77	8	45
Luxembourg	16	27	100	36	15	17	»	1	»	220
Namur	64	35	26	3	28	4	109	1	6	100
LE ROYAUME.	755	709	737	339	415	498	294	311	236	2,906

ENSEIGNEMENT NORMAL, PRIMAIRE (**).

NOMBRE DES ÉTABLISSEMENTS, DES ÉLÈVES INSCRITS ET DES ÉLÈVES DIPLOMÉS.

ÉTABLISSEMENTS.	NOMBRE DES ÉTABLISSEMENTS NORMAUX au 31 décembre				NOMBRE DES ÉLÈVES INSCRITS pendant les années scolaires				NOMBRE DES ÉLÈVES DIPLOMÉS pendant les années			
	1913.	1919.	1920.	1921.	1912- 1913.	1918- 1919.	1919- 1920.	1920- 1921.	1913.	1919.	1920.	1921.
	A. — Établissements pour instituteurs.											
Écoles normales primaires de l'Etat.	7	7	7	8	589	672	554	609	134	115	140	120
Écoles normales agréées	16	19	19	19	2,107	2,405	2,664	2,725	340	525	503	541
TOTAUX.	23	26	26	27	2,696	3,077	3,218	3,334	474	640	643	661
B. — Établissements pour institutrices.												
Écoles normales primaires de l'Etat	6	6	6	7	666	638	739	894	127	128	133	152
Écoles normales agréées	37	40	41	42	2,777	3,752	3,993	4,041	493	740	854	839
TOTAUX	43	46	47	49	3,443	4,390	4,732	4,935	620	868	987	991
Relevé général.	66	72	73	76	6,139	7,467	7,950	8,269	1,094	1,508	1,630	1,652

(*) D'après les renseignements fournis par le Ministère de la Justice.

(**) D'après les renseignements fournis par le Ministère des Sciences et des Arts.

PROVINCES.	CATÉGORIES D'ÉCOLES.	ÉCOLES PRIMAIRES SOUMISES A L'INSPECTION DE L'ÉTAT			
		Communales.	Adoptées.	Privées subsidiées	Total.
Année 1920 (a).					
Anvers . . .	pour garçons . . .	142	46	31	219
	pour filles . . .	81	151	50	282
	mixtes p ^r destinat.	91	»	1	92
	mixtes de fait . . .	25	33	12	70
		339	230	94	663
Brabant . . .	pour garçons . . .	262	15	73	350
	pour filles . . .	224	109	107	440
	mixtes p ^r destinat.	144	»	3	147
	mixtes de fait . . .	139	35	7	245
		769	159	254	1,182
Fl. occidentale	pour garçons . . .	30	108	29	167
	pour filles . . .	23	163	42	228
	mixtes p ^r destinat.	151	1	1	153
	mixtes de fait . . .	23	125	49	197
		227	397	121	745
Fl. orientale	pour garçons . . .	69	84	44	197
	pour filles . . .	57	194	43	294
	mixtes p ^r destinat.	191	9	»	200
	mixtes de fait . . .	61	135	40	236
		378	422	127	927
Hainaut . . .	pour garçons . . .	449	10	114	573
	pour filles . . .	385	57	165	607
	mixtes p ^r destinat.	65	1	»	66
	mixtes de fait . . .	159	13	91	263
		1,058	81	370	1,509
Liège . . .	pour garçons . . .	282	3	67	352
	pour filles . . .	281	26	124	431
	mixtes p ^r destinat.	49	1	2	52
	mixtes de fait . . .	179	5	25	209
		791	35	218	1,044
Limbourg . . .	pour garçons . . .	28	69	13	110
	pour filles . . .	25	73	37	135
	mixtes p ^r destinat.	59	5	2	66
	mixtes de fait . . .	60	61	17	138
		172	208	69	449
Luxembourg	pour garçons . . .	109	8	20	137
	pour filles . . .	105	65	49	219
	mixtes p ^r destinat.	90	1	»	91
	mixtes de fait . . .	233	13	16	262
		537	87	85	709
Namur . . .	pour garçons . . .	197	4	37	238
	pour filles . . .	184	74	67	325
	mixtes p ^r destinat.	98	»	»	98
	mixtes de fait . . .	127	5	24	156
		606	83	128	817
Le Royaume.	pour garçons . . .	1,568	347	428	2,343
	pour filles . . .	1,365	912	684	2,961
	mixtes p ^r destinat.	938	18	9	965
	mixtes de fait . . .	1,006	425	345	1,776
		4,877	1,702	1,466	8,045
Rappel d'années antérieures (a).					
1910. Le Royaume	de garçons . . .	1,449	336	321	2,106
	de filles . . .	1,292	785	620	2,697
	écoles mixtes . . .	1,924	462	336	2,722
		4,665	1,583	1,277	7,525
1913. »	de garçons . . .	1,482	350	361	2,193
	de filles . . .	1,327	810	676	2,813
	écoles mixtes . . .	1,930	447	354	2,731
		4,739	1,607	1,391	7,737
1919. »	de garçons . . .	1,574	346	419	2,339
	de filles . . .	1,351	845	681	2,877
	écoles mixtes . . .	1,902	446	395	2,743
		4,827	1,637	1,495	7,959

(*) D'après les *Rapports triennaux sur l'état de l'enseignement primaire* et d'après les archives du *Ministère des Sciences et des Arts*. — Les écoles primaires proprement dites sont celles qui sont organisées et tenues conformément aux prescriptions de la loi organique de l'enseignement primaire en vue de donner l'instruction aux enfants âgés de 6 à 14 ans.

(a) Situation au 31 décembre.

I. — NOMBRE DES ÉCOLES PRIMAIRES PROPREMENT DITES (*).

PROVINCES.	CATÉGORIES D'ÉCOLES.	ÉCOLES PRIMAIRES SOUMISES A L'INSPECTION DE L'ÉTAT.					
		Communales	Adoptées.	Privées subsidiées	Total.		
Année 1921.							
Anvers . .	{ pour garçons . .	129	68	9	206	672	
	{ pour filles . . .	84	189	21			294
	{ mixtes p ^r destinat.	104	»	»			104
	{ mixtes de fait . .	29	27	12			68
Brabant . .	{ pour garçons . .	270	17	76	363	1,191	
	{ pour filles . . .	229	115	106			450
	{ mixtes p ^r destinat.	122	1	1			124
	{ mixtes de fait . .	148	32	74			254
Fl. occidentale.	{ pour garçons . .	36	111	26	173	770	
	{ pour filles . . .	26	174	37			237
	{ mixtes p ^r destinat.	169	»	»			169
	{ mixtes de fait . .	20	132	39			191
Fl. orientale.	{ pour garçons . .	70	88	42	200	928	
	{ pour filles . . .	55	197	38			290
	{ mixtes p ^r destinat.	193	17	»			210
	{ mixtes de fait . .	61	127	40			228
Hainaut . .	{ pour garçons . .	454	9	112	575	1,511	
	{ pour filles . . .	388	57	161			606
	{ mixtes p ^r destinat.	70	1	»			71
	{ mixtes de fait . .	153	12	94			259
Liège . . .	{ pour garçons . .	291	3	69	363	1,055	
	{ pour filles . . .	275	30	110			415
	{ mixtes p ^r destinat.	53	»	11			64
	{ mixtes de fait . .	175	10	28			213
Limbourg . .	{ pour garçons . .	27	69	12	108	453	
	{ pour filles . . .	26	73	37			136
	{ mixtes p ^r destinat.	61	6	3			70
	{ mixtes de fait . .	58	68	13			139
Luxembourg	{ pour garçons . .	110	8	17	135	706	
	{ pour filles . . .	105	67	47			219
	{ mixtes p ^r destinat.	87	1	»			88
	{ mixtes de fait . .	237	11	16			264
Namur . . .	{ pour garçons . .	199	4	35	238	817	
	{ pour filles . . .	185	73	69			327
	{ mixtes p ^r destinat.	100	»	»			100
	{ mixtes de fait . .	124	7	21			152
Le Royaume	{ pour garçons . .	1,586	377	398	2,361	8,103	
	{ pour filles . . .	1,373	975	626			2,974
	{ mixtes p ^r destinat.	959	26	15			1,000
	{ mixtes de fait . .	1,005	426	337			1,768
Rappel d'années antérieures (a).							
1913. Le Royaume	{ de garçons . . .	1,482	350	361	2,193	7,737	
	{ de filles	1,327	810	676			2,813
	{ écoles mixtes . .	1,930	447	354			2,731
1919. »	{ de garçons . . .	1,574	346	419	2,339	7,959	
	{ de filles	1,351	845	681			2,877
	{ écoles mixtes . .	1,902	446	395			2,743
1920. »	{ de garçons . . .	1,568	347	428	2,343	8,045	
	{ de filles	1,365	912	684			2,961
	{ écoles mixtes . .	1,944	443	354			2,741

(*) D'après les Rapports triennaux sur l'état de l'enseignement primaire et d'après les archives du Ministère des Sciences et des Arts. Les écoles primaires proprement dites sont celles qui sont organisées et tenues conformément aux prescriptions de la loi organique de l'enseignement primaire en vue de donner l'instruction aux enfants âgés de 6 à 14 ans

(a) Situation au 31 décembre.

ANNÉES ET CATÉGORIES.	ÉCOLES COMMUNALES.	ÉCOLES ADOPTÉES	ÉCOLES PRIVÉES SUBSIDIÉES (b).	Total.
Année 1920.				
Instituteurs.	laïcs. 8,284 } religieux. 9 } 8,293	1,102 } 287 } 1,389	1,199 } 556 } 1,755	10,585 } 852 } 11,437
Institutrices.	laïques. 5,246 } religieuses. 561 } 5,807	980 } 3,625 } 4,605	1,695 } 2,129 } 3,824	7,921 } 6,315 } 14,236
TOTAL.	laïcs. 13,530 } religieux. 570 } 14,100	2,082 } 3,912 } 5,994	2,894 } 2,685 } 5,579	18,506 } 7,167 } 25,673
Directeurs et direc- trices déchargés de classe.	hommes. 239 } femmes. 177 } 416	62 } 184 } 246	118 } 221 } 339	419 } 582 } 1,001
Instituteurs suppl. et institutrices suppl.	hommes. 80 } femmes. 117 } 197	2 } * } 2	3 } 1 } 4	85 } 118 } 203
Relève général.	hommes. 8,612 } femmes. 6,101 } 14,713	1,453 } 4,789 } 6,242	1,876 } 4,046 } 5,922	11,941 } 14,936 } 26,877
Répartition par province.				
Anvers.	hommes. 1,250 } femmes. 851 } 2,101	204 } 808 } 1,012	212 } 391 } 603	1,666 } 2,050 } 3,716
Brabant.	hommes. 1,953 } femmes. 1,644 } 3,597	90 } 499 } 589	427 } 850 } 1,277	2,470 } 2,993 } 5,463
Fl. occidentale.	hommes. 614 } femmes. 177 } 791	451 } 1,196 } 1,647	91 } 369 } 460	1,156 } 1,742 } 2,898
Fl. orientale.	hommes. 930 } femmes. 534 } 1,464	352 } 1,477 } 1,829	222 } 408 } 630	1,504 } 2,419 } 3,923
Hainaut.	hommes. 1,409 } femmes. 1,302 } 2,711	36 } 155 } 191	374 } 932 } 1,306	1,819 } 2,389 } 4,208
Liège.	hommes. 1,200 } femmes. 1,031 } 2,231	7 } 76 } 83	286 } 576 } 862	1,493 } 1,683 } 3,176
Limbourg.	hommes. 232 } femmes. 70 } 302	273 } 333 } 606	61 } 182 } 243	566 } 585 } 1,151
Luxembourg.	hommes. 480 } femmes. 164 } 644	23 } 113 } 136	52 } 115 } 167	555 } 392 } 947
Namur.	hommes. 544 } femmes. 328 } 872	17 } 132 } 149	151 } 223 } 374	712 } 683 } 1,395
Le Royaume.	hommes. 8,612 } femmes. 6,101 } 14,713	1,453 } 4,789 } 6,242	1,876 } 4,046 } 5,922	11,941 } 14,936 } 26,877
Rappel d'années antérieures (a).				
1890. Le Royaume.	hommes. 5,438 } femmes. 3,153 } 8,591	1,189 } 2,015 } 3,204	— } — } —	6,627 } 5,168 } 11,795
1900. »	hommes. 6,342 } femmes. 3,875 } 10,217	927 } 2,423 } 3,350	868 } 2,197 } 3,065	8,137 } 8,495 } 16,632
1910. »	hommes. 7,318 } femmes. 4,801 } 12,119	1,179 } 3,524 } 4,703	1,279 } 3,212 } 4,491	9,776 } 11,537 } 21,313
1913. »	hommes. 7,624 } femmes. 5,213 } 12,837	1,279 } 3,769 } 5,048	1,443 } 3,587 } 5,030	10,346 } 12,569 } 22,915
1919. »	hommes. 8,284 } femmes. 5,881 } 14,165	1,425 } 4,357 } 5,782	1,794 } 4,121 } 5,915	11,503 } 14,359 } 25,862

(* D'après les Rapports triennaux sur l'état de l'enseignement primaire. — (a) Situation au 31 décembre. — (b) Créées à la suite de la loi du 15 septembre 1895; avant 1895, le personnel de cette catégorie d'école a été confondu avec celui des écoles adoptées (§ 2).

II. — PERSONNEL ENSEIGNANT DANS LES ÉCOLES PRIMAIRES PROPREMENT DITES (*) (a).

CATÉGORIES.		ÉCOLES COMMUNALES.		ÉCOLES ADOPTÉES		ÉCOLES PRIVÉES SUBSIDIÉES.		Total.	
Année 1921.									
Directeurs déchargés de classe	laïcs.	268	268	54	88	23	96	345	452
	religieux.	"		34		73			
Directrices déchargées de classe	laïques	170	174	20	225	22	200	212	599
	religieuses.	4		205		178			
Instituteurs titulaires de classe	laïcs.	8,318	8,327	1,316	1,614	1,016	1,501	10,650	11,442
	religieux.	9		298		485			
Institutrices titulaires de classe	laïques	5,413	5,965	1,368	5,101	1,685	3,582	8,466	14,648
	religieuses.	552		3,733		1,897			
Maitres spéciaux	laïcs.	213	213	7	38	17	28	237	279
	religieux.	"		31		11			
Maitresses spéciales.	laïques	726	728	3	6	33	42	762	776
	religieuses.	2		3		9			
Instituteurs intérimaires	laïcs.	132	132	14	21	13	14	159	167
	religieux.	"		7		1			
Institutrices intérimaires	laïques	419	426	66	88	51	69	536	583
	religieuses.	7		22		18			
Instituteurs provisoires	laïcs.	37	37	6	7	3	4	46	48
	religieux.	"		1		1			
Institutrices provisoires	laïques	93	95	7	7	3	4	103	106
	religieuses.	2		"		1			
Instituteurs suppléants	laïcs.	45	45	1	3	"	2	46	50
	religieux.	"		2		2			
Institutrices suppléantes	laïques	56	57	"	1	1	2	57	60
	religieuses.	1		1		1			
Relève général	laïcs.	15,890	16,467	2,862	7,199	2,867	5,544	21,619	29,210
	religieux.	577		4,337		2,677			
Répartition par province.									
Anvers.	hommes.	1,393	2,380	421	1,573	29	198	1,843	4,151
	femmes.	987		1,152		169			
Brabant.	hommes.	2,080	3,943	93	629	435	1,318	2,608	5,890
	femmes.	1,863		536		883			
Flandre occidentale.	hommes.	635	850	472	1,793	85	399	1,192	3,042
	femmes.	215		1,321		314			
Flandre orientale	hommes.	971	1,637	380	1,945	219	634	1,570	4,216
	femmes.	666		1,565		415			
Hainaut	hommes.	1,442	3,013	32	191	341	1,335	1,815	4,539
	femmes.	1,571		159		994			
Liège	hommes.	1,224	2,408	8	90	283	876	1,515	3,374
	femmes.	1,184		82		593			
Limbourg	hommes.	245	380	291	681	56	238	592	1,299
	femmes.	135		390		182			
Luxembourg	hommes.	488	875	28	142	47	167	563	1,184
	femmes.	387		114		120			
Namur.	hommes.	544	981	18	155	150	379	712	1,515
	femmes.	437		137		229			
Le Royaume.	hommes.	9,022	16,467	1,743	7,199	1,645	5,544	12,410	29,210
	femmes.	7,445		5,456		3,899			
Rappel d'années antérieures.									
1900. Le Royaume.	hommes.	6,342	10,217	927	3,350	868	3,065	8,137	16,632
	femmes.	3,875		2,423		2,197			
1910. "	hommes.	7,318	12,119	1,179	4,703	1,279	4,491	9,776	21,313
	femmes.	4,801		3,524		3,212			
1913. "	hommes.	7,624	12,837	1,279	5,048	1,443	5,030	10,346	22,915
	femmes.	5,213		3,769		3,587			
1919. "	hommes.	8,284	14,165	1,425	5,782	1,794	5,915	11,503	25,862
	femmes.	5,881		4,357		4,121			
1920. "	hommes.	8,612	14,713	1,453	6,242	1,876	5,922	11,941	26,877
	femmes.	6,101		4,789		4,046			

(*) D'après les Rapports triennaux sur l'état de l'enseignement primaire. — (a) Situation au 31 décembre.

ENSEIGNEMENT PRIMAIRE
III. — POPULATION DES ÉCOLES PRIMAIRES PROPREMENT DITES (*)
A. — RÉPARTITION PAR SEXE.

PROVINCES.	SEXES.	ÉCOLES PRIMAIRES SOUMISES A L'INSPECTION DE L'ÉTAT.			
		Communales.	Adoptées.	Privées subsidiées. (b).	Total.
Année 1920 (a)					
Anvers	{ garçons filles	54,138 } 79,630 25,492 }	10,543 } 46,644 36,101 }	7,782 } 19,299 11,517 }	72,463 } 145,573 73,110 }
Brabant	{ garçons filles	68,995 } 114,482 45,487 }	3,903 } 25,172 21,269 }	16,969 } 39,616 22,647 }	89,867 } 179,270 89,403 }
Fl. occidentale	{ garçons filles	25,053 } 30,111 5,058 }	25,725 } 66,549 40,824 }	6,292 } 15,672 9,380 }	57,070 } 112,332 55,262 }
Fl. orientale	{ garçons filles	46,796 } 59,053 12,257 }	23,204 } 79,340 56,136 }	9,894 } 20,872 10,978 }	79,894 } 159,265 79,371 }
Hainaut	{ garçons filles	54,746 } 97,944 43,198 }	1,299 } 6,078 4,779 }	15,188 } 39,924 24,736 }	71,233 } 143,946 72,713 }
Liège	{ garçons filles	39,750 } 72,463 32,713 }	346 } 2,731 2,385 }	9,460 } 23,854 14,394 }	49,556 } 99,048 49,492 }
Limbourg	{ garçons filles	10,139 } 14,359 4,220 }	13,594 } 28,695 15,101 }	2,484 } 9,308 6,824 }	26,217 } 52,362 26,145 }
Luxembourg	{ garçons filles	13,685 } 22,803 9,118 }	1,026 } 4,805 3,779 }	1,878 } 4,927 3,049 }	16,589 } 32,535 15,946 }
Namur	{ garçons filles	17,080 } 28,414 11,334 }	625 } 4,980 4,355 }	4,974 } 10,649 5,675 }	22,679 } 44,043 21,364 }
Le Royaume	{ garçons filles	330,382 } 519,259 188,877 }	80,265 } 264,994 184,729 }	74,921 } 184,121 109,200 }	485,568 } 968,374 482,806 }
Rappel d'années antérieures (a).					
1890. Le Royaume	{ garçons filles	266,502 } 440,646 174,144 }	68,537 } 175,395 106,858 }	»	335,039 } 616,041 281,002 }
1900. »	{ garçons filles	298,050 } 480,059 182,009 }	58,626 } 177,582 118,956 }	50,221 } 136,274 86,053 }	406,897 } 793,915 387,018 }
1910. »	{ garçons filles	320,756 } 511,012 190,260 }	76,752 } 236,004 159,252 }	69,036 } 182,331 113,296 }	466,537 } 929,347 462,810 }
1913. »	{ garçons filles	317,628 } 509,424 191,796 }	77,132 } 239,428 162,296 }	72,690 } 190,433 117,743 }	467,450 } 939,285 471,835 }
1919. »	{ garçons filles	326,698 } 514,007 187,309 }	80,398 } 256,088 175,690 }	76,617 } 190,724 114,107 }	483,713 } 960,819 477,106 }

(*) D'après les *Rapports triennaux sur l'état de l'enseignement primaire* et d'après les archives du *Ministère des Sciences et des Arts*. — (a) Situation au 31 décembre. L'instruction obligatoire a été introduite en Belgique par la loi du 19 mai 1914. — (b) Elèves des écoles privées tenant lieu d'écoles communales, qui étaient soumises à l'inspection de l'État sous le régime de la loi du 23 septembre 1842 (art. 2), ainsi que les élèves des écoles privées subsidiées depuis 1895 (art. 19 de la loi organique du 20 septembre 1884 et du 15 septembre 1895). — N. B. Outre la population scolaire indiquée ci-dessus, il est à remarquer que les élèves des classes et sections préparatoires de l'Enseignement moyen peuvent être considérés comme recevant une instruction primaire

III. — POPULATION DES ÉCOLES PRIMAIRES PROPREMENT DITES (*).

A. — RÉPARTITION PAR SEXE.

PROVINCES.	SEXES.	ÉCOLES PRIMAIRES SOUMISES A L'INSPECTION DE L'ÉTAT.							
		Communales.	Adoptées.	Privées subsidiées.	Total.				
Année 1921 (a).									
Anvers	garçons	54,434	80,694	16,418	58,496	1,677	6,643	72,529	145,833
	filles	26,260		42,078		4,966		73,304	
Brabant	garçons	67,850	111,370	4,024	25,376	16,379	37,937	88,253	174,683
	filles	43,520		21,352		21,558		86,430	
Fl. occidentale	garçons	26,145	31,674	26,654	69,182	5,414	12,942	58,213	113,798
	filles	5,529		42,528		7,528		55,585	
Fl. orientale .	garçons	46,442	58,685	23,150	78,153	9,410	19,407	79,002	156,245
	filles	12,243		55,003		9,997		77,243	
Hainaut	garçons	54,791	97,539	1,134	5,761	13,710	37,764	69,635	141,064
	filles	42,748		4,627		24,054		71,429	
Liège	garçons	38,677	70,704	356	2,831	9,003	22,666	48,036	96,201
	filles	32,027		2,475		13,663		48,165	
Limbourg . . .	garçons	10,172	14,457	13,575	29,278	2,325	8,617	26,072	52,352
	filles	4,285		15,703		6,292		26,280	
Luxembourg . .	garçons	13,659	22,767	988	4,661	1,736	4,566	16,383	31,994
	filles	9,108		3,673		2,830		15,611	
Namur	garçons	16,613	27,870	647	4,920	4,946	10,405	22,206	43,195
	filles	11,257		4,273		5,459		20,989	
Le Royaume . .	garçons	328,783	515,760	86,946	278,658	64,600	160,947	480,329	955,365
	filles	186,977		191,712		96,347		475,036	
Rappel d'années antérieures (a).									
1900. Le Royaume	garçons	298,050	480,059	58,626	177,582	50,221	136,274	406,897	793,915
	filles	182,009		118,956		86,053		387,018	
1910. »	garçons	320,756	511,012	76,752	236,004	69,036	182,331	466,537	929,347
	filles	190,260		159,252		113,296		462,810	
1913. »	garçons	317,628	509,424	77,132	239,428	72,690	190,433	467,450	939,285
	filles	191,796		162,296		117,743		471,835	
1919. »	garçons	326,698	514,067	80,398	256,088	76,617	190,724	483,713	960,819
	filles	187,309		175,690		114,107		477,106	
1920. »	garçons	330,382	519,259	80,265	264,994	74,921	184,121	485,568	968,374
	filles	188,877		184,729		109,200		482,806	

(*) D'après les *Rapports triennaux sur l'état de l'enseignement primaire* et d'après les archives du *Ministère des Sciences et des Arts*. —
 (a) Situation au 31 décembre. L'instruction obligatoire a été introduite en Belgique par la loi du 19 mai 1914. — N. B. — Outre la population scolaire indiquée ci-dessus, il est à remarquer que les élèves des classes et sections préparatoires de l'enseignement moyen peuvent être considérés comme recevant une instruction primaire.

ENSEIGNEMENT PRIMAIRE
III. — POPULATION DES ÉCOLES PRIMAIRES PROPREMENT DITES (*)
B. — RÉPARTITION EN ÉLÈVES PAYANTS ET NON PAYANTS.

PROVINCES.	CATÉGORIE (élèves payants, élèves non payants)	ÉCOLES PRIMAIRES SOUMISES A L'INSPECTION DE L'ÉTAT			
		Communales.	Adoptées.	Privées subsidiées.	Total.
Année 1920.					
Anvers	{ payants non payants . .	3,915 } 79,630 75,715 }	168 } 46,644 46,476 }	858 } 19,299 18,441 }	4,941 } 145,573 140,632 }
Brabant	{ payants non payants . .	1,471 } 114,482 113,011 }	153 } 25,172 25,019 }	1,828 } 39,616 37,788 }	3,452 } 179,270 175,818 }
Fl. occidentale	{ payants non payants . .	256 } 30,111 29,855 }	860 } 66,549 65,689 }	147 } 15,672 15,525 }	1,263 } 112,332 111,069 }
Fl. orientale .	{ payants non payants . .	2,846 } 59,053 56,207 }	888 } 79,340 78,452 }	1,971 } 20,872 18,901 }	5,705 } 159,265 153,560 }
Hainaut	{ payants non payants . .	1,246 } 97,944 96,698 }	85 } 6,078 5,993 }	797 } 39,924 39,127 }	2,128 } 143,946 141,818 }
Liège	{ payants non payants . .	517 } 72,463 71,946 }	4 } 2,731 2,727 }	1,061 } 23,854 22,793 }	1,582 } 99,048 97,466 }
Limbourg . . .	{ payants non payants . .	32 } 14,359 14,327 }	34 } 28,695 28,661 }	517 } 9 308 8,791 }	583 } 52,362 51,779 }
Luxembourg .	{ payants non payants . .	92 } 22,803 22,711 }	1 } 4,805 4,804 }	79 } 4,927 4,848 }	172 } 32,535 32,363 }
Namur	{ payants non payants . .	76 } 28,414 28,338 }	141 } 4,980 4,839 }	292 } 10,649 10,357 }	509 } 44,043 43,534 }
Le Royaume . . .	{ payants non payants . .	10,451 } 519,259 508,808 }	2,334 } 264,994 262,660 }	7,550 } 184,121 176,571 }	20,335 } 968,374 948,039 }
Rappel d'années antérieures (a)					
1890. »	{ payants non payants . .	44,411 } 440,646 396,329 }	33,863 } 175,395 141,532 }	»	78,274 } 616,041 537,767 }
1900. »	{ payants non payants . .	24,887 } 480,059 455,172 }	20,221 } 177,582 157,361 }	9,011 } 136,274 127,263 }	54,119 } 793,915 739,796 }
1910. »	{ payants non payants . .	20,707 } 511,012 489,128 }	20,475 } 236,004 215,529 }	9,320 } 182,331 173,011 }	50,502 } 929,347 878,845 }
1913. »	{ payants non payants . .	20,296 } 509,424 489,128 }	18,533 } 239,428 220,895 }	10,451 } 190,433 179,982 }	49,280 } 939,285 890,005 }
1919. »	{ payants non payants . .	12,407 } 514 007 501,600 }	2,837 } 256,088 254,251 }	8,446 } 190,724 182,278 }	23,690 } 960,819 937,129 }

(*) (a) Situation au 31 décembre.

III. — POPULATION DES ÉCOLES PRIMAIRES PROPREMENT DITES (*)
B. — RÉPARTITION EN ÉLÈVES PAYANTS ET NON PAYANTS.

PROVINCES.	CATÉGORIE (élèves payants, élèves non payants).	ÉCOLES PRIMAIRES SOUMISES A L'INSPECTION DE L'ÉTAT (b)			
		Communales.	Adoptées.	Privées subsidiées.	Total.
Année 1921.					
Anvers	payants non payants	4,202 } 76,492 } 80,694	1,311 } 57,185 } 58,496	722 } 5,921 } 6,643	6,235 } 139,598 } 145,833
Brabant	payants non payants	1,401 } 109,969 } 111,370	21 } 25,355 } 25,376	2,192 } 35,745 } 37,937	3,614 } 171,069 } 174,683
Fl. occidentale	payants non payants	382 } 31,292 } 31,674	434 } 68,748 } 69,182	233 } 12,709 } 12,942	1,049 } 112,749 } 113,798
Fl. orientale	payants non payants	2,778 } 55,907 } 58,685	541 } 77,612 } 78,153	2,314 } 17,093 } 19,407	5,633 } 150,612 } 156,245
Hainaut	payants non payants	989 } 96,550 } 97,539	155 } 5,606 } 5,761	606 } 37,158 } 37,764	1,750 } 139,314 } 141,064
Liège	payants non payants	217 } 70,487 } 70,704	» } 2,831 } 2,831	897 } 21,769 } 22,666	1,114 } 95,087 } 96,201
Limbourg	payants non payants	16 } 14,441 } 14,457	50 } 29,228 } 29,278	571 } 8,046 } 8,617	637 } 51,715 } 52,352
Luxembourg	payants non payants	100 } 22,667 } 22,767	10 } 4,651 } 4,661	42 } 4,524 } 4,566	152 } 31,842 } 31,994
Namur	payants non payants	83 } 27,787 } 27,870	17 } 4,903 } 4,920	372 } 10,033 } 10,405	472 } 42,723 } 43,195
Le Royaume	payants non payants	10,168 } 505,592 } 515,760	2,539 } 276,119 } 278,658	7,949 } 152,998 } 160,947	20,656 } 934,709 } 955,365
Rappel d'années antérieures (a).					
1900. Le Royaume	payants non payants	24,887 } 455,172 } 480,059	20,221 } 157,361 } 177,582	9,011 } 127,263 } 136,274	54,119 } 793,819 } 793,915
1910. »	payants non payants	20,707 } 489,128 } 511,012	20,475 } 215,529 } 236,004	9,320 } 173,011 } 182,331	50,502 } 878,845 } 929,347
1913. »	payants non payants	20,296 } 489,128 } 509,424	18,533 } 120,895 } 239,428	10,451 } 179,982 } 190,433	49,280 } 890,005 } 939,285
1919. »	payants non payants	12,407 } 501,600 } 514,007	2,837 } 254,251 } 256,088	8,446 } 182,278 } 190,724	23,690 } 937,129 } 960,819
1920. »	payants non payants	10,451 } 508,808 } 519,259	2,334 } 262,660 } 264,994	7,550 } 176,571 } 184,121	20,335 } 948,039 } 968,374

(*) (a) Situation au 31 décembre.

ENSEIGNEMENT PRIMAIRE
I. — NOMBRE DES ÉCOLES D'ADULTES (*).

PROVINCES.	CATÉGORIES.	ÉCOLES D'ADULTES SOUMISES A L'INSPECTION DE L'ÉTAT							
		Communales.	Adoptées.	Privées subsidiées	Total.				
Année 1920.									
Anvers . . .	pour garçons . . .	78	103	2	4	27	135	107	242
	pour filles . . .	23		2		108		133	
	mixtes . . .	2		»		»		2	
Brabant. . .	pour garçons . . .	224	284	3	8	14	121	241	413
	pour filles . . .	50		4		107		161	
	mixtes . . .	10		1		»		11	
Fl. occidentale	pour garçons . . .	34	37	7	11	125	363	166	411
	pour filles . . .	3		4		236		243	
	mixtes . . .	»		»		2		2	
Fl. orientale .	pour garçons . . .	59	92	13	18	135	413	207	523
	pour filles . . .	33		5		276		314	
	mixtes . . .	»		»		2		2	
Hainaut. . .	pour garçons . . .	324	385	2	4	15	189	341	578
	pour filles . . .	59		2		173		234	
	mixtes . . .	2		»		1		3	
Liège . . .	pour garçons . . .	285	368	1	6	14	53	300	427
	pour filles . . .	78		4		39		121	
	mixtes . . .	5		1		»		6	
Limbourg . . .	pour garçons . . .	43	43	4	6	29	102	76	151
	pour filles . . .	»		2		73		75	
	mixtes . . .	»		»		»		»	
Luxembourg .	pour garçons . . .	325	331	4	6	13	80	342	417
	pour filles . . .	6		2		67		75	
	mixtes . . .	»		»		»		»	
Namur . . .	pour garçons . . .	256	288	»	9	17	112	273	409
	pour filles . . .	32		9		95		136	
	mixtes . . .	»		»		»		»	
Le Royaume . .	pour garçons . . .	1,628	1,931	36	72	389	1,568	2,053	3,571
	pour filles . . .	284		34		1,174		1,492	
	mixtes . . .	19		2		5		26	
Rappel d'années antérieures (a).									
1881. Le Royaume.	pour garçons . . .	1,889	2,407	34	38	»	»	1,923	2,445
	pour filles . . .	510		4		»		514	
	mixtes . . .	8		»		»		8	
1890. »	pour garçons . . .	1,314	1,603	118	142	»	»	1,432	1,745
	pour filles . . .	285		24		»		309	
	mixtes . . .	4		»		»		4	
1900. »	pour garçons . . .	1,562	1,860	65	100	351	885	1,978	2,845
	pour filles . . .	285		35		530		850	
	mixtes . . .	13		»		4		17	
1910. »	pour garçons . . .	1,919	2,238	54	89	927	2,445	2,900	4,772
	pour filles . . .	310		35		1,506		1,851	
	mixtes . . .	9		»		12		21	
1913. »	pour garçons . . .	1,968	2,313	61	96	978	2,608	3,007	5,107
	pour filles . . .	327		34		1,704		2,065	
	mixtes . . .	18		1		16		35	
1919. »	pour garçons . . .	1,817	2,139	48	79	547	1,975	2,412	4,193
	pour filles . . .	304		30		1,424		1,758	
	mixtes . . .	18		1		4		23	

(* (a) Situation au 31 décembre.

Les écoles d'adultes sont destinées à tous ceux qui désirent entretenir ou étendre l'instruction qu'ils ont acquise à l'école primaire, ou qui n'ont pas suivi du tout ou n'ont pas fréquenté avec fruit les classes de cette école.

L'établissement par les communes d'écoles d'adultes est facultatif. L'obtention des subsides de l'Etat est subordonnée à certaines conditions d'organisation fixées par un arrêté ministériel du 21 septembre 1898.

PROVINCES.	CATÉGORIES.	ÉCOLES D'ADULTES SOUMISES A L'INSPECTION DE L'ÉTAT.			
		Communales	Adoptées.	Privées subsidiées.	Total.
Année 1921.					
Anvers . . .	pour garçons . . .	94	1	30	125
	pour filles . . .	29	1	82	112
	mixtes . . .	3	»	1	4
		126	2	113	241
Brabant. . .	pour garçons . . .	200	2	11	213
	pour filles . . .	46	2	78	126
	mixtes . . .	12	»	»	12
		258	4	89	351
Fl. occidentale.	pour garçons . . .	37	8	89	134
	pour filles . . .	3	2	201	206
	mixtes . . .	»	»	5	5
		40	10	295	345
Fl. orientale .	pour garçons . . .	59	11	79	149
	pour filles . . .	32	5	220	257
	mixtes . . .	»	»	»	»
		91	16	299	406
Hainaut. . .	pour garçons . . .	338	2	17	357
	pour filles . . .	69	3	90	162
	mixtes . . .	3	»	»	3
		410	5	107	522
Liège . . .	pour garçons . . .	311	1	8	320
	pour filles . . .	81	2	29	112
	mixtes . . .	14	1	»	15
		406	4	37	447
Limbourg . .	pour garçons . . .	45	3	16	64
	pour filles . . .	»	2	57	59
	mixtes . . .	»	»	»	»
		45	5	73	123
Luxembourg .	pour garçons . . .	344	4	10	358
	pour filles . . .	6	2	46	54
	mixtes . . .	»	»	»	»
		350	6	56	412
Namur . . .	pour garçons . . .	271	»	10	281
	pour filles . . .	23	5	59	87
	mixtes . . .	2	»	»	2
		296	5	69	370
Le Royaume .	pour garçons . . .	1,699	32	270	2,001
	pour filles . . .	289	24	862	1,175
	mixtes . . .	34	1	6	41
		2,022	57	1,138	3,217
Rappel d'années antérieures (a).					
1900. Le Royaume	pour garçons . . .	1,562	65	351	1,978
	pour filles . . .	285	35	530	850
	mixtes . . .	13	»	»	17
		1,860	100	885	2,845
1910. »	pour garçons . . .	1,919	54	927	2,900
	pour filles . . .	310	35	1,506	1,851
	mixtes . . .	9	»	12	21
		2,238	89	2,445	4,772
1913. »	pour garçons . . .	1,968	61	978	3,007
	pour filles . . .	327	34	1,704	2,065
	mixtes . . .	18	1	16	35
		2,313	96	2,698	5,107
1919. »	pour garçons . . .	1,817	48	547	2,412
	pour filles . . .	304	30	1,424	1,758
	mixtes . . .	18	»	4	23
		2,139	79	1,975	4,193
1920. »	pour garçons . . .	1,628	36	389	2,053
	pour filles . . .	284	34	1,174	1,492
	mixtes . . .	19	2	5	26
		1,931	72	1,568	3,571

(*) (a) Situation au 31 décembre.

Les écoles d'adultes sont destinées à tous ceux qui viennent entretenir ou étendre l'instruction qu'ils ont acquise à l'école primaire, ou qui n'ont pas suivi de tout ou n'ont pas fréquenté avec fruit les classes de cette école.

L'établissement par les communes d'écoles d'adultes est facultatif. L'obtention des subsides de l'Etat est subordonnée à certaines conditions d'organisation fixées par un arrêté ministériel du 21 septembre 1898.

ENSEIGNEMENT PRIMAIRE
II. — POPULATION DES ÉCOLES D'ADULTES (*)

PROVINCES.	CATÉGORIES.	ÉCOLES D'ADULTES SOUMISES A L'INSPECTION DE L'ÉTAT.			
		Communales.	Adoptées.	Privées subsidiées	Total.
Année 1920.					
Anvers . . .	garçons . . . filles . . .	5,070 { 2,442 } 7,512	175 { 67 } 242	1,693 { 5,013 } 6,706	6,938 { 7,522 } 14,460
Brabant . . .	garçons . . . filles . . .	10,686 { 3,432 } 14,118	418 { 240 } 658	848 { 5,269 } 6,117	11,952 { 8,941 } 20,893
Fl. occidentale	garçons . . . filles . . .	1,580 { 115 } 1,695	499 { 188 } 687	6,210 { 13,689 } 19,899	8,289 { 13,992 } 22,281
Fl. orientale .	garçons . . . filles . . .	3,138 { 1,080 } 4,218	729 { 582 } 1,311	6,243 { 17,392 } 23,635	10,110 { 19,054 } 29,164
Hainaut . . .	garçons . . . filles . . .	11,650 { 1,252 } 12,902	41 { 100 } 141	573 { 5,538 } 6,111	12,264 { 6,890 } 19,154
Liège . . .	garçons . . . filles . . .	7,830 { 1,744 } 9,574	13 { 123 } 136	372 { 1,178 } 1,550	8,215 { 3,045 } 11,260
Limbourg . . .	garçons . . . filles . . .	1,076 { " } 1,076	95 { 53 } 148	852 { 2,659 } 3,511	2,023 { 2,712 } 4,735
Luxembourg .	garçons . . . filles . . .	4,640 { 148 } 4,788	43 { 65 } 108	258 { 1,692 } 1,950	4,941 { 1,905 } 6,846
Namur . . .	garçons . . . filles . . .	4,961 { 465 } 5,426	" { 179 } 179	404 { 2,479 } 2,883	5,365 { 3,123 } 8,488
Le Royaume . . .	garçons . . . filles . . .	50,631 { 10,678 } 61,309	2,013 { 1,597 } 3,610	17,453 { 54,909 } 72,362	70,097 { 67,184 } 137,281
Rappel d'années antérieures (a)					
1881. Le Royaume	garçons . . . filles . . .	58,920 { 17,333 } 76,253	348 { 317 } 665	"	59,268 { 17,650 } 76,918
1890. "	garçons . . . filles . . .	48,362 { 13,797 } 62,159	3,652 { 1,864 } 5,516	"	52,014 { 15,661 } 67,675
1900. "	garçons . . . filles . . .	58,834 { 12,609 } 71,443	3,542 { 2,280 } 5,822	20,845 { 32,706 } 53,551	83,221 { 47,595 } 130,816
1910. "	garçons . . . filles . . .	71,221 { 14,031 } 85,252	3,269 { 2,324 } 5,593	55,240 { 93,934 } 149,174	129,730 { 110,289 } 240,019
1913. "	garçons . . . filles . . .	76,213 { 16,631 } 92,844	3,771 { 2,226 } 5,997	57,347 { 103,489 } 160,836	137,331 { 122,346 } 259,677
1919. "	garçons . . . filles . . .	52,415 { 11,511 } 63,926	6,484 { 4,024 } 10,508	26,568 { 73,042 } 99,610	85,467 { 88,577 } 174,044

(*) (a) Situation au 31 décembre.

ENSEIGNEMENT PRIMAIRE
II. — POPULATION DES ÉCOLES D'ADULTES (*).

91

PROVINCES.	CATÉGORIES.	ÉCOLES D'ADULTES SOUMISES A L'INSPECTION DE L'ÉTAT.							
		Communales.	Adoptées.	Privées subsidiées.	Total.				
Année 1921.									
Anvers	{ garçons filles	6,431 } 2,345 }	8,776	33 } 23 }	56	1,861 } 3,687 }	5,548	8,325 } 6,055 }	14,380
Brabant	{ garçons filles	10,778 } 2,825 }	13,603	355 } 302 }	657	670 } 3,674 }	4,344	11,803 } 6,801 }	18,604
Fl. occidentale.	{ garçons filles	1,789 } 133 }	1,922	418 } 98 }	516	4,342 } 10,657 }	14,999	6,549 } 10,888 }	17,437
Fl. orientale. .	{ garçons filles	3,174 } 987 }	4,161	699 } 419 }	1,118	3,449 } 11,916 }	15,365	7,322 } 13,322 }	20,644
Hainaut	{ garçons filles	12,242 } 1,477 }	13,719	92 } 328 }	420	346 } 2,602 }	2,948	12,680 } 4,407 }	17,087
Liège	{ garçons filles	9,388 } 1,983 }	11,371	8 } 55 }	63	144 } 738 }	882	9,540 } 2,776 }	12,316
Limbourg . . .	{ garçons filles	992 } » }	992	76 } 40 }	116	799 } 1,846 }	2,345	1,567 } 1,886 }	3,453
Luxembourg . .	{ garçons filles	5,630 } 127 }	5,757	58 } 64 }	122	211 } 1,074 }	1,285	5,899 } 1,265 }	7,164
Namur	{ garçons filles	4,886 } 298 }	5,184	» } 118 }	118	190 } 1,306 }	1,496	5,076 } 1,722 }	6,798
Le Royaume . .	{ garçons filles	55,310 } 10,175 }	65,485	1,739 } 1,447 }	3,186	11,712 } 37,500 }	49,212	68,761 } 49,122 }	117,883
Rappel d'années antérieures (a).									
1881. Le Royaume	{ garçons filles	58,920 } 17,333 }	79,253	348 } 317 }	665	»	»	59,268 } 17,650 }	76,918
1890. »	{ garçons filles	48,362 } 13,797 }	62,159	3,652 } 1,864 }	5,516	»	»	52,014 } 15,661 }	67,675
1900. »	{ garçons filles	58,834 } 12,609 }	71,443	3,542 } 2,280 }	5,822	20,845 } 32,706 }	53,551	83,221 } 47,595 }	130,816
1910. »	{ garçons filles	71,221 } 14,031 }	85,252	3,269 } 2,324 }	5,593	55,240 } 93,934 }	149,174	129,730 } 110,289 }	240,019
1913. »	{ garçons filles	76,213 } 16,631 }	92,844	3,771 } 2,226 }	5,997	57,347 } 103,489 }	160,836	137,331 } 122,346 }	259,677
1919. »	{ garçons filles	52,415 } 11,511 }	63,926	6,484 } 4,024 }	10,508	26,568 } 73,042 }	99,610	85,467 } 88,577 }	174,044
1920. »	{ garçons filles	50,631 } 10,678 }	61,309	2,013 } 1,597 }	3,610	17,453 } 54,909 }	72,362	70,097 } 67,184 }	137,281

(*) (a) Situation au 31 décembre.

ENSEIGNEMENT PRIMAIRE.
I. — NOMBRE DES ÉCOLES GARDIENNES (*).

PROVINCES.	CATÉGORIES.	ÉCOLES GARDIENNES SOUMISES A L'INSPECTION DE L'ETAT			
		Communales.	Adoptées.	Privées subsidiées.	Total.
Année 1920.					
Anvers . . .	pour garçons . . . pour filles . . . mixtes . . .	» } 49 } 49	» } 1 } 81 } 82	» } 157 } 157	» } 1 } 287 } 288
Brabant . . .	pour garçons . . . pour filles . . . mixtes . . .	» } 171 } 171	» } 1 } 59 } 60	» } 3 } 250 } 255	» } 4 } 480 } 486
Fl. occidentale	pour garçons . . . pour filles . . . mixtes . . .	1 } 18 } 19	» } 1 } 134 } 135	1 } 1 } 227 } 229	2 } 2 } 379 } 383
Fl. orientale . .	pour garçons . . . pour filles . . . mixtes . . .	4 } 86 } 91	1 } 2 } 245 } 248	1 } 1 } 198 } 200	6 } 4 } 529 } 539
Hainaut . . .	pour garçons . . . pour filles . . . mixtes . . .	» } 489 } 489	» } 53 } 53	1 } 2 } 285 } 288	1 } 2 } 827 } 830
Liège . . .	pour garçons . . . pour filles . . . mixtes . . .	» } 142 } 142	» } 17 } 17	1 } 135 } 136	1 } 294 } 295
Limbourg . . .	pour garçons . . . pour filles . . . mixtes . . .	» } 8 } 8	» } 37 } 37	» } 87 } 87	» } 132 } 132
Luxembourg . . .	pour garçons . . . pour filles . . . mixtes . . .	» } 44 } 44	» } 33 } 33	» } 78 } 78	» } 155 } 155
Namur . . .	pour garçons . . . pour filles . . . mixtes . . .	» } 110 } 110	» } 69 } 69	1 } 1 } 107 } 109	1 } 1 } 286 } 288
Le Royaume . . .	pour garçons . . . pour filles . . . mixtes . . .	5 } 1 } 1,117 } 1,123	2 } 4 } 728 } 734	8 } 7 } 1,524 } 1,539	15 } 12 } 3,369 } 3,396
Rappel d'années antérieures (a).					
1881. Le Royaume	pour garçons . . . pour filles . . . mixtes . . .	» } 2 } 682 } 684	» } 24 } 24	» } » } 706	» } 2 } 706 } 708
1890. »	pour garçons . . . pour filles . . . mixtes . . .	2 } 2 } 685 } 689	1 } 1 } 454 } 456	» } » } 1,139	3 } 3 } 1,145 } 1,145
1900. »	pour garçons . . . pour filles . . . mixtes . . .	5 } 2 } 806 } 813	1 } 2 } 471 } 474	9 } 21 } 993 } 1,023	15 } 25 } 2,270 } 2,310
1910. »	pour garçons . . . pour filles . . . mixtes . . .	7 } 2 } 992 } 1,001	4 } 8 } 598 } 610	11 } 21 } 1,469 } 1,501	22 } 31 } 3,059 } 3,112
1913. »	pour garçons . . . pour filles . . . mixtes . . .	7 } 2 } 1,082 } 1,091	4 } 6 } 648 } 658	11 } 21 } 1,551 } 1,583	22 } 29 } 3,281 } 3,332
1919 »	pour garçons . . . pour filles . . . mixtes . . .	4 } 1 } 1,112 } 1,117	5 } 4 } 677 } 686	7 } 11 } 1,545 } 1,563	16 } 16 } 3,334 } 3,366

(*) (a) Situation au 31 décembre.
Les écoles gardiennes ont pour but de préparer les enfants de 3 à 6 ans à recevoir avec fruit l'enseignement primaire.
L'établissement par les communes d'écoles gardiennes est facultatif. Pour pouvoir participer aux subsides de l'Etat, les écoles gardiennes doivent se soumettre à certaines conditions fixées par la loi organique de l'enseignement primaire.

I. — NOMBRE DES ÉCOLES GARDIENNES (*).

PROVINCES.	CATÉGORIES.	ÉCOLES GARDIENNES SOUMISES A L'INSPECTION DE L'ÉTAT.			
		Communales.	Adoptées.	Privées subsidiées.	Total
Année 1921.					
Anvers . . .	pour garçons . . .	»	»	»	»
	pour filles . . .	»	»	»	»
	mixtes . . .	51	104	136	291
Brabant. . .	pour garçons . . .	1	1	2	4
	pour filles . . .	»	»	2	2
	mixtes . . .	168	65	251	484
Fl. occidentale	pour garçons . . .	»	»	1	1
	pour filles . . .	»	1	2	3
	mixtes . . .	21	151	216	388
Fl. orientale .	pour garçons . . .	3	1	1	5
	pour filles . . .	1	2	1	4
	mixtes . . .	86	258	185	529
Hainaut. . .	pour garçons . . .	»	»	1	1
	pour filles . . .	»	»	3	3
	mixtes . . .	493	57	276	826
Liège . . .	pour garçons . . .	»	»	»	»
	pour filles . . .	»	»	»	»
	mixtes . . .	146	16	139	301
Limbourg . .	pour garçons . . .	»	»	»	»
	pour filles . . .	»	»	»	»
	mixtes . . .	8	39	87	134
Luxembourg .	pour garçons . . .	»	»	»	»
	pour filles . . .	»	»	»	»
	mixtes . . .	45	34	78	157
Namur . . .	pour garçons . . .	»	»	2	2
	pour filles . . .	»	»	1	1
	mixtes . . .	113	69	103	285
Le Royaume .	pour garçons . . .	4	2	7	13
	pour filles . . .	1	3	10	14
	mixtes . . .	1,131	793	1,471	3,395
Rappel d'années antérieures (a).					
1881. Le Royaume	pour garçons . . .	»	»	»	»
	pour filles . . .	2	»	»	2
	mixtes . . .	682	24	»	706
1890. »	pour garçons . . .	2	1	»	3
	pour filles . . .	2	1	»	3
	mixtes . . .	685	454	»	1,139
1900. »	pour garçons . . .	5	1	9	15
	pour filles . . .	2	2	21	25
	mixtes . . .	806	471	993	2,270
1910. »	pour garçons . . .	7	4	11	22
	pour filles . . .	2	8	21	31
	mixtes . . .	992	598	1,469	3,059
1913. »	pour garçons . . .	7	4	11	22
	pour filles . . .	2	6	21	29
	mixtes . . .	1,082	648	1,551	3,281
1919. »	pour garçons . . .	4	5	7	16
	pour filles . . .	1	4	11	16
	mixtes . . .	1,112	677	1,545	3,334
1920. »	pour garçons . . .	5	3	8	16
	pour filles . . .	1	4	7	12
	mixtes . . .	1,117	728	1,524	3,369

(*) (a) Situation au 31 décembre.

Les écoles gardiennes ont pour but de préparer les enfants de 3 à 6 ans à recevoir avec fruit l'enseignement primaire.

L'établissement par les communes d'écoles gardiennes est facultatif. Pour pouvoir participer aux subsides de l'Etat les écoles gardiennes doivent se soumettre à certaines conditions fixées par la loi organique de l'enseignement primaire.

ENSEIGNEMENT PRIMAIRE.
II. — POPULATION DES ÉCOLES GARDIENNES (*).

PROVINCES.	SEXES.	ÉCOLES GARDIENNES SOUMISES A L'INSPECTION DE L'ÉTAT.							
		Communales.	Adoptées.	Privées subsidiées	Total.				
Année 1920.									
Anvers.	garçons filles	3,346 3,029	6,375	3,653 4,184	7,837	6,158 6,505	12,663	13,157 13,718	26,875
Brabant	garçons filles	6,206 5,907	12,113	1,825 1,853	3,678	7,474 8,152	15,626	15,505 15,912	31,417
Fl. occidentale.	garçons filles	544 622	1,166	3 384 3,524	6,908	5,265 5,550	10,815	9,193 9,696	18,889
Fl. orientale . .	garçons filles	1,903 1,835	3,738	9,603 9,680	19,283	5,966 6,182	12,148	17,472 17,697	35,169
Hainaut	garçons filles	8,398 8,065	16,463	1,118 1,148	2,266	5,820 6,408	12,228	15,336 15,621	30,957
Liège	garçons filles	3,644 3,533	7,177	281 320	601	2,863 3,108	5,971	6,788 6,961	13,749
Limbourg	garçons filles	169 153	322	1,109 1,245	2,354	2,281 2,466	4,747	3,559 3,864	7,423
Luxembourg . . .	garçons filles	729 709	1,438	457 540	997	1,078 1,159	2,237	2,264 2,408	4,672
Namur	garçons filles	1,529 1,424	2,953	1,056 1,034	2,090	1,721 1,836	3,557	4,306 4,294	8,600
Le Royaume . . .	garçons filles	26,468 25,277	51,745	22,486 23,528	46,014	38,626 41,366	79,992	87,580 90,171	177,751
Rappel d'années antérieures (a).									
1881. Le Royaume	garçons filles	26,062 28,204	54,266	989 1,153	2,142	»	»	27,051 29,357	56,408
1890. »	garçons filles	34,147 34 571	68,718	19,789 24,665	44,454	»	»	53,936 59,236	113,172
1900. »	garçons filles	40,125 39,557	79 682	22,704 26,213	48,917	40,982 49,121	90,103	103,811 114,891	218,702
1910. »	garçons filles	40,199 39,218	79,417	30,229 33,015	63,244	60,358 68,218	128,576	130,786 140,451	271,237
1913. »	garçons filles	42,464 40,655	83,119	32,089 34,618	66,707	62,790 70,092	132,882	137,343 145,365	282,708
1919. »	garçons filles	30,817 29,511	60,328	24,416 26,142	50,558	45,420 49,112	94,532	100,653 104,765	205,418

(*) (a) Situation au 31 décembre.

II. — POPULATION DES ÉCOLES GARDIENNES (*).

PROVINCES.	SEXES.	ÉCOLES GARDIENNES SOUMISES A L'INSPECTION DE L'ÉTAT.			
		Communales.	Adoptées.	Privées subsidiées.	Total.
Année 1921.					
Anvers	garçons filles	2,858 } 2,721 } 5,579	4,295 } 4,640 } 8,935	3,967 } 4,466 } 8,433	11,120 } 11,827 } 22,947
Brabant	garçons filles	5,426 } 5,659 } 10,485	1,735 } 1,777 } 3,512	6,546 } 7,243 } 13,789	13,707 } 14,079 } 27,786
Fl. occidentale.	garçons filles	488 } 526 } 1,014	3,493 } 3,785 } 7,278	4,741 } 4,919 } 9,660	8,722 } 9,230 } 17,952
Fl. orientale. .	garçons filles	1,743 } 1,678 } 3,421	8,477 } 8,838 } 17,315	4,846 } 4,966 } 9,812	15,066 } 15,482 } 30,548
Hainaut	garçons filles	6,697 } 6,469 } 13,166	678 } 759 } 1,437	4,318 } 4,674 } 8,992	11,693 } 11,902 } 23,595
Liège	garçons filles	3,337 } 3,300 } 6,637	245 } 269 } 514	2,474 } 2,774 } 5,248	6,056 } 6,343 } 12,399
Limbourg . . .	garçons filles	161 } 136 } 297	1,068 } 1,185 } 2,253	1,970 } 2,148 } 4,118	3,199 } 3,469 } 6,668
Luxembourg . .	garçons filles	648 } 669 } 1,317	422 } 557 } 979	1,008 } 1,078 } 2,086	2,078 } 2,304 } 4,382
Namur	garçons filles	1,418 } 1,373 } 2,791	1,009 } 975 } 1,984	1,474 } 1,506 } 2,980	3,901 } 3,854 } 7,755
Le Royaume . .	garçons filles	22,776 } 21,931 } 44,707	21,422 } 22,785 } 44,207	31,344 } 33,774 } 65,118	75,542 } 78,490 } 154,032
Rappel d'années antérieures (a)					
1881. Le Royaume	garçons filles	26,062 } 28,204 } 54,266	989 } 1,153 } 2,142	"	27,051 } 29,357 } 56,408
1890. "	garçons filles	34,147 } 34,571 } 68,718	19,789 } 24,665 } 44,454	"	53,936 } 59,236 } 113,172
1900. "	garçons filles	40,125 } 39,557 } 79,682	22,704 } 26,213 } 48,917	40,982 } 49,121 } 90,103	103,811 } 114,891 } 218,702
1910. "	garçons filles	40,199 } 39,218 } 79,417	30,229 } 33,015 } 63,244	60,358 } 68,218 } 128,576	130,786 } 140,451 } 271,237
1913. "	garçons filles	42,464 } 40,655 } 83,119	32,089 } 34,618 } 66,707	62,790 } 70,092 } 132,882	137,343 } 145,365 } 282,708
1919. "	garçons filles	30,817 } 29,511 } 60,328	24,416 } 26,142 } 50,558	45,420 } 49,112 } 94,532	100,653 } 104,765 } 205,418
1920. "	garçons filles	26,468 } 25,277 } 51,745	22,486 } 23,528 } 46,014	38,626 } 41,366 } 79,992	87,580 } 90,171 } 177,751

(* (a) Situation au 31 décembre.

NOMBRE ET POPULATION DES INSTITUTS DE SOURDS-MUETS, DES HOSPICES,
DES ÉCOLES AGRICOLES DE RÉFORME ET DES PRISONS (*).

(Situation au 31 décembre de chaque année).

CATÉGORIES D'ÉTABLISSEMENTS.	NOMBRE DES ÉCOLES.				POPULATION DES ÉCOLES.				
	1905.	1908.	1911.	1919	1905.	1908.	1911.	1919.	
Instituts de sourds-muets et d'aveugles, subsidiés par l'État	Écoles pour hommes . .	7	9	10	6	869	1,145	1,128	773
	Id. pour femmes . .	7	9	9	4	877	972	1,111	365
	Id. p ^r les deux sexes	2	1	1	3	»	»	»	185
	TOTAUX	16	19	20	12	1,746	2,117	2,239	1,323
Institut royal de Messines. École pour femmes	1	1	1	1	185	182	159	55	
Hospices d'orphelins, d'enfants trouvés, etc.	Écoles pour hommes . .	12	11	10	7	878	738	565	1,279
	Id. pour femmes . .	25	23	22	24	1,137	1,293	1,122	1,160
	Id. p ^r les deux sexes	4	4	4	10	»	»	»	826
	TOTAUX	41	38	36	41	2,015	2,031	1,687	3,265
Écoles agricoles de réforme, et à partir de 1893, écoles de bienfaisance de l'État (a).	Écoles pour hommes . .	7	4	4	5	1,629	1,622	1,382	702
	Id. pour femmes . .	4	3	2	2	694	631	557	326
	Id. p ^r les deux sexes	»	»	»	»	»	»	»	»
	TOTAUX	11	7	6	7	2,323	2,253	1,939	1,028
Dépôt de mendicité de Merxplas	Détenus	»	»	»	»	20	30	23	»
	Personnel } hommes . .	»	»	»	1	98	101	101	99
		femmes . .	»	»	»	1	116	110	96
	TOTAUX	3	3	3	2	234	241	220	193
Maison de refuge de Wortel (b)	Détenus	»	»	»	»	23	22	15	»
	Personnel } hommes . .	»	»	»	1	23	17	17	18
		femmes . .	»	»	»	1	21	22	15
	TOTAUX	3	3	3	2	67	61	47	33
Prisons (a)	Écoles pour hommes . .	17	18	17	17	1,479	1,458	1,392	1,148
	Id. pour femmes . .	7	6	5	6	66	50	56	71
	Id. p ^r les deux sexes	»	»	»	»	»	»	»	»
	TOTAUX	24	24	22	23	1,545	1,508	1,448	1,219

STATISTIQUE DES SOURDS-MUETS ET DES AVEUGLES

au 31 décembre 1919 (*).

CATÉGORIES.	SOURDS-MUETS.			AVEUGLES.							
	Garçons.	Filles.	Total.	Garçons.	Filles.	Total.					
Sourds-muets et aveugles de tout âge	2,084	1,798	3,882	1,447	1,153	2,600					
Sourds-muets et aveugles de moins de 21 ans.											
I. — <i>Susceptibles de recevoir l'instruction :</i>											
a) et la recevant dans les institutions ou chez leurs parents	727	715	1,442	186	215	401					
b) et ayant reçu l'instruction	233	173	406	78	42	120					
c) mais abandonnés à eux-mêmes	20	13	33	14	13	27					
TOTAL	980	901	1,881	278	270	548					
II. — <i>Non susceptibles de recevoir l'instruction</i>	83	59	142	66	53	119					
Total général	1,063	960	2,023	344	323	667					
SOURDS-MUETS ET AVEUGLES.	Anvers.	Brabant	Flandre occidentale.	Flandre orientale.	Hainaut.	Liège.	Limbourg.	Luxembourg.	Namur.	Le Royaume.	
De tout âge.	Sourds-muets	498	687	516	540	694	390	211	146	200	3,882
	Aveugles	269	531	314	347	524	303	148	42	122	2,600
De moins de 21 ans.	Sourds-muets	337	407	240	298	353	142	90	91	65	2,023
	Aveugles	69	183	53	96	164	34	39	8	21	667

(* D'après les renseignements fournis par le Ministère de la Justice.

(*) L'arrêté royal du 7 juillet 1890 donne à tous les établissements destinés à recevoir des enfants mis à la disposition du Gouvernement, la dénomination d'Écoles de bienfaisance de l'État.

(b) Par arrêté royal du 2 août 1911, la maison de refuge de Wortel a été transférée à Hoogstraeten. L'établissement de Wortel a été érigé en section du dépôt de mendicité de Merxplas.

I. — NOMBRE DES ÉLÈVES ADMIS AUX ÉCOLES ET SECTIONS NORMALES MOYENNES DE L'ÉTAT

ÉTABLISSEMENTS.	MOYENNES ANNUELLES.		ANNÉES.					
	1891-1900.	1901-1910.	1910-11.	1913-14.	1919-20.	1920-21.	1921-22.	
Établissements normaux pour hommes (degré inférieur) (a).	Section normale : de Nivelles (b)	23	23	21	29	50	46	53
	de Gand	25	20	27	30	68	75	75
Établissements normaux pour femmes.	Section normale : de Liège	45	53	82	42	54	66	79
	de Bruxelles	30	47	58	64	122	118	103
	de Bruges	—	—	—	—	—	5	20
	de Tournai	—	—	—	—	—	—	9

II. — RÉSULTATS DES EXAMENS.

DIPLOMES.	1890.		1900.		1910.		1913.		1919.		1920.		1921.	
	Récipiendaires.		Récipiendaires.		Récipiendaires.		Récipiendaires.		Récipiendaires.		Récipiendaires.		Récipiendaires.	
	In-scrits.	Ad-mis.	In-scrits.	Ad-mis.	In-scrits.	Ad-mis.	In-scrits.	Ad-mis.	In-scrits.	Ad-mis.	In-scrits.	Ad-mis.	In-scrits.	Ad-mis.
A. — Résultats des examens subis devant les jurys de professeur agrégé de l'enseignement moyen du degré inférieur (c) (d).														
Diplôme d'aspirant professeur.	30	23	48	39	51	36	64	45	68	67	34	30	53	46
Diplôme de professeur agrégé.	32	27	37	35	41	36	45	42	47	47	42	38	32	31
Examen approfondi s' les langues modernes.	12	9	7	3	10	8	15	9	10	13	4	4	2	2
B. — Résultats des examens subis devant les jurys chargés de délivrer les diplômes de régente d'école moyenne (d).														
Diplôme préparatoire de régente	64	55	95	85	173	137	256	213	151	145	76	67	58	52
Diplôme définitif de régente	52	50	105	101	141	131	191	182	164	100	53	50	67	66
Examen approfondi s' les langues modernes.	17	17	32	30	35	34	26	26	8	7	6	6	1	1

ENSEIGNEMENT MOYEN.

NOMBRE DES ÉTABLISSEMENTS D'ENSEIGNEMENT MOYEN DE L'ÉTAT PROVINCIAUX, COMMUNAUX OU PATRONNÉS (e). (Situation au 31 décembre de chaque année.)

ÉTABLISSEMENTS D'ENSEIGNEMENT MOYEN	Anvers.	Bra-bant.	Flandre occi-dentale.	Flandre orien-tale	Hai-naut	Liège.	Lim-bourg.	Luxem-bourg.	Namur.	Le Royaume
1^o du degré supérieur.										
Athénées royaux. } 1920	2	5	2	1	5	3	2	1	2	23
} 1921	2	5	2	1	5	3	2	1	2	23
Collèges commu- } 1920	»	3	»	»	1	»	1	»	»	5
naux et collèges } 1921	»	3	»	»	1	»	1	»	»	5
Collèges patron- } 1920	2	»	3	»	1	1	1	»	»	8
nés. } 1921	2	»	3	»	1	1	1	»	»	8
2^o du degré inférieur.										
<i>Pour garçons :</i>										
Ecoles moyennes } 1920	5	11	9	7	24	9	4	5	10	84
de l'Etat. } 1921	5	11	8	7	25	10	4	5	10	85
Ecoles moyennes } 1920	»	5	»	»	»	2	»	»	»	7
communales. . . } 1921	»	5	»	»	»	2	»	»	»	7
Ecoles moyennes } 1920	»	»	4	»	»	1	1	»	»	6
patronnées. . . } 1921	»	»	4	»	»	1	1	»	»	6
<i>Pour filles :</i>										
Ecoles moyennes } 1920	3	9	2	3	9	4	1	1	3	35
de l'Etat. } 1921	3	10	2	4	12	4	1	1	3	40
Ecoles moyennes } 1920	»	7	1	»	2	2	»	»	»	12
communales. . . } 1921	»	6	1	»	1	2	»	»	»	10
Ecole moyenne } 1921	1	»	»	»	»	»	»	»	»	1

(*) D'après les Rapports triennaux sur l'état de l'enseignement moyen et d'après les archives du Ministère des Sciences et des Arts — (a) Les établissements normaux du degré supérieur, pour hommes, ont été supprimés par arrêté royal du 30 septembre 1890. Pour le détail des années antérieures, voir l'Annuaire de 1895, page 151. — (b) Le cours préparatoire annexé à la section normale de Nivelles a été supprimé. — (c) Voir l'Annuaire de 1895, page 152, pour les résultats des examens subis devant les jurys de professeur agrégé de l'enseignement moyen du degré supérieur pour les humanités et les sciences jusqu'en 1890, année de leur suppression. — (d) A partir de 1889, des jurys chargés de délivrer les diplômes de professeur agrégé et de régente de l'enseignement moyen ont été institués auprès d'un certain nombre d'écoles normales libres. — (e) Pour les années antérieures, voir l'Annuaire de 1919, p. 61.

ENSEIGNEMENT DU DEGRÉ INFÉRIEUR.
POPULATION DES ÉCOLES MOYENNES POUR GARÇONS ET POUR FILLES (*).

PROVINCES.	NOMBRE DES ÉLÈVES INSCRITS.													
	LE 31 DÉCEMBRE 1920 (a).						LE 31 DÉCEMBRE 1921 (a).							
	Section prépa-ratoire.	Section moyen-ne.	Section com-merc.	Section indus-trielle.	Section agri-cole.	Section admi-nistrat.	TOTAL.	Section prépa-ratoire.	Section moyen-ne.	Section com-merc.	Section indus-trielle.	Section agri-cole.	Section admi-nistrative.	TOTAL.
	ÉCOLES MOYENNES DE L'ÉTAT POUR GARÇONS.													
Anvers	2,128	340	65	»	»	»	2,533	2,593	410	80	»	»	»	3,083
Brabant	3,246	967	100	»	»	»	4,313	3,844	1,099	111	»	»	»	5,054
Flandre occidentale	1,018	372	10	»	»	»	1,400	1,420	517	12	»	»	»	1,949
Flandre orientale	2,168	609	49	»	»	6	2,832	2,463	703	63	»	»	»	3,242
Hainaut	3,370	2,305	»	17	»	»	5,692	3,795	2,572	»	9	»	»	6,376
Liège	1,437	1,099	39	»	»	33	2,608	1,486	1,345	41	»	»	»	34,296
Limbourg (b)	836	282	»	»	»	»	1,118	864	300	»	»	»	»	1,164
Luxembourg	309	260	»	»	»	»	569	327	298	»	»	»	»	633
Namur	505	698	»	»	»	»	1,203	635	734	»	»	»	»	1,369
Le Royaume	16,077	6,932	263	17	»	39	22,328	17,427	7,978	307	9	»	»	55,257
	ÉCOLES MOYENNES COMMUNALES POUR GARÇONS. (c)													
Brabant	998	550	21	»	»	»	1,569	1,013	602	17	»	»	»	1,632
Liège	»	1,016	11	5	»	5	1,037	»	1,101	6	8	»	»	25,140
Le Royaume	998	1,568	32	5	»	5	2,606	1,013	1,703	23	8	»	»	25,272
	ÉCOLES MOYENNES PATRONNÉES POUR GARÇONS.													
Flandre occidentale	404	250	47	»	30 (d)	»	701	444	235	»	»	»	»	679
Liège	80	53	»	»	»	»	133	56	54	»	»	32	»	142
Limbourg	127	8	»	»	»	»	135	124	19	»	»	»	»	143
Le Royaume	611	311	47	»	30 (d)	»	969	624	308	»	»	32	»	964
	COURS SUPÉRIEURS													
	Section prépa-ratoire.	Section moyen-ne.	Cours supé-rieur.	Section com-merc.	TOTAL.	Section pré-rato	Section moyen-ne.	d'in-struct. gé-né-rale.	de sciences 'com-merc.	de prép. à l'en-seign' normal.	d'hu-mani-tés.	TOTAL.		
	ÉCOLES MOYENNES DE L'ÉTAT POUR FILLES													
Anvers	746	169	3	38	956	828	157	»	35	4	»	1,024		
Brabant	2,490	794	92	114	3,491	2,907	920	64	99	31	4	4,025		
Flandre occidentale	273	63	2	»	338	359	78	»	»	4	»	441		
Flandre orientale	644	117	»	»	761	749	173	»	»	»	»	922		
Hainaut	837	999	60	27	1,923	1,169	1,137	31	35	58	»	2,430		
Liège	336	568	23	19	946	338	599	»	13	20	»	970		
Limbourg	202	58	»	»	260	206	54	»	»	»	»	260		
Luxembourg	»	102	10	»	112	»	113	»	16	»	»	129		
Namur	337	209	»	»	546	378	197	1	1	12	»	589		
Le Royaume	5,865	3,079	191	198	9,333	6,934	3,428	96	199	129	4	10,790		
	ÉCOLES MOYENNES PROVINCIALES ET COMMUNALES POUR FILLES.													
Brabant	1,438	714	268	»	2,420	1,151	639	81	8	64	142	2,085		
Flandre occidentale	346	45	»	»	391	314	42	»	»	»	»	356		
Hainaut	73	126	32	1	232	5	61	21	»	1	»	88		
Liège	109	678	138	328	1,253	108	776	117	320	»	»	1,321		
Le Royaume	1,966	1,563	438	329	4,296	1,578	1,518	219	328	65	142	3,850		
	ÉCOLES MOYENNES PATRONNÉES.													
Anvers	»	»	»	»	»	177	55	»	»	»	»	232		

(* D'après les archives du Ministère des Sciences et des Arts. — (a) Ne figurent pas dans ce relevé les élèves des sections normales de Nivelles et de Gand. — (b) La 1^{re} et la 2^{me} années moyennes se confondent avec la 7^{me} et la 6^{me} latine aux athénées royales de Tongres et de Hasselt. — (c) Subventionnées ou non subventionnées par le trésor public. — (d) Compris dans le total des élèves du collège patronné.

COMMUNES.	NOMBRE DES ÉLÈVES INSCRITS								
	le 31 décembre 1919 (a).			le 31 décembre 1920 (a).			le 31 décembre 1921 (a).		
	HUMANITÉS			HUMANITÉS			HUMANITÉS		
	anciennes.	modernes.	TOTAL.	anciennes.	modernes.	TOTAL.	anciennes.	modernes.	TOTAL.
Anvers	168	665	833	159	677	836	159	711	870
Malines	41	203	244	47	220	267	01	290	351
Bruxelles	154	440	594	161	404	565	185	450	635
Ixelles	355	484	839	335	448	783	324	475	799
Louvain	62	217	279	61	259	320	65	301	366
Nivelles	56	159	215	56	196	252	9	208	287
Tirlemont (b)	»	»	»	45	241	286	50	264	314
Bruges	60	128	188	54	122	176	56	163	219
Ostende	59	258	317	63	264	327	88	332	420
Gand	139	209	348	137	211	348	149	236	385
Ath.	52	85	137	55	90	145	66	100	166
Charleroi	193	476	669	198	441	639	190	446	636
Chimay	66	126	192	70	138	208	77	158	235
Mons	141	197	338	171	200	371	210	198	408
Tournai	81	216	297	87	214	301	85	214	299
Huy	101	88	189	90	78	168	104	68	172
Liège	454	468	922	401	389	790	437	376	813
Verviers	118	156	274	114	147	261	110	126	236
Hasselt	47	105	152	52	94	146	55	103	158
Tongres	44	65	109	41	80	121	45	97	142
Arlon	97	222	319	85	227	312	91	190	281
Dinant (b)	»	»	»	17	87	104	29	86	115
Namur	74	167	241	81	155	236	74	145	219
Le Royaume.	2,562	5,134	7,696	2,580	5,382	7,962	2,789	5,737	8,526

COMMUNES.	Classes des humanités anciennes.								
	NOMBRE DES ÉLÈVES INSCRITS								
	le 31 décembre 1919.			le 31 décembre 1920.			le 31 décembre 1921.		
	Classes communes.	Classes greco-latines.	Classes latines.	Classes communes.	Classes greco-latines.	Classes latines.	Classes communes.	Classes greco-latines.	Classes latines.
Anvers	70	82	16	61	80	18	66	77	16
Malines	18	19	4	22	23	2	36	21	4
Bruxelles	44	80	30	69	62	30	88	71	26
Ixelles	113	131	111	119	139	77	131	133	60
Louvain	33	23	6	29	27	5	25	33	7
Nivelles	15	40	1	27	28	1	45	30	4
Tirlemont (b)	»	»	»	26	19	»	25	25	»
Bruges	20	26	14	22	23	9	21	26	9
Ostende	26	25	8	35	22	6	52	27	9
Gand	50	61	28	43	67	27	47	69	33
Ath.	29	19	4	27	25	3	28	34	4
Charleroi	89	75	29	90	74	34	87	78	25
Chimay	26	26	14	25	26	19	36	25	16
Mons	51	50	40	88	53	30	107	63	40
Tournai	32	31	18	38	36	13	38	36	11
Huy	36	54	11	43	40	7	50	47	7
Liège	185	161	108	173	138	90	198	156	83
Verviers	48	38	32	50	39	25	44	45	21
Hasselt	6	27	5	12	36	4	13	34	8
Tongres	»	26	»	13	28	»	22	25	»
Arlon	17	32	23	37	29	19	41	31	19
Dinant (b)	»	»	»	9	7	1	14	13	2
Namur	11	33	15	37	32	12	36	24	14
Le Royaume.	986	1,059	517	1,095	1,053	432	1,250	1,121	418

(* D'après les archives du Ministère des Sciences et des Arts. — (a) Non compris les élèves de la section moyenne d'enseignement moyen du 1er degré, annexée à l'école moyenne de Thuin. — (b) Créé en 1920.

100 ENSEIGNEMENT MOYEN DU DEGRÉ SUPÉRIEUR
POPULATION DES COLLÈGES COMMUNAUX ET PROVINCIAUX ET DES COLLÈGES PATRONNÉS (*).

COMMUNES.	NOMBRE DES ÉLÈVES INSCRITS								
	le 31 décembre 1919.			le 31 décembre 1920.			le 31 décembre 1921.		
	HUMANITÉS			HUMANITÉS			HUMANITÉS		
	anciennes.	modernes.	TOTAL.	anciennes.	modernes.	TOTAL.	anciennes.	modernes.	TOTAL.
COLLÈGES COMMUNAUX ET PROVINCIAUX (b).									
Diest	58	»	58	45	»	45	67	»	67
Saint-Gilles . . .	325	107	432	333	503	836	297	507	804
Schaerbeek . . .	132	284	416	146	272	418	132	262	394
Tirlemont (a) . .	44	228	272	»	»	»	»	»	»
Morlanwelz . . .	92	236	328	113	248	361	144	278	422
Beeringen	49	18	67	65	»	65	88	»	88
Bouillon	7	45	52	9	18	27	15	12	27
Virton	18	44	62	18	38	56	34	12	46
Dinant (a)	14	16	30	»	»	»	»	»	»
Le Royaume.	739	978	1,717	729	1,079	1,808	777	1,071	1,848
COLLÈGES PATRONNÉS.									
Gheel	211	43	254	185	36	221	188	21	209
Hérenthals . . .	140	»	140	116	20	136	115	»	115
Courtrai	240	»	240	265	79	344	258	»	258
Poperinghe . . .	95	»	95	97	»	97	109	»	109
Thielt	169	»	169	191	43	234	151	34	185
Binche	126	64	190	101	70	171	105	78	183
Herve	138	»	138	148	»	148	137	»	137
Neerpelt	96	»	96	111	»	111	102	»	102
Le Royaume.	1,215	107	1,322	1,214	248	1,462	1,165	133	1,298
Classes des humanités anciennes.									
NOMBRE DES ÉLÈVES INSCRITS									
COMMUNES.	le 31 décembre 1919.			le 31 décembre 1920.			le 31 décembre 1921.		
	Classes communales.	Classes greco-latines.	Classes latines.	Classes communales.	Classes greco-latines.	Classes latines.	Classes communales	Classes greco-latines.	Classes latines.
	COLLÈGES COMMUNAUX ET PROVINCIAUX (b).								
Diest	14	44	»	17	28	»	33	34	»
Saint-Gilles . . .	121	144	60	113	161	59	78	157	62
Schaerbeek . . .	59	57	16	64	58	24	54	53	25
Tirlemont (a) . .	23	21	»	»	»	»	»	»	»
Morlanwelz . . .	40	42	10	55	51	7	66	72	6
Beeringen	32	17	»	48	17	»	63	25	»
Bouillon	5	2	»	5	3	1	8	6	1
Virton	4	14	»	7	11	»	22	12	»
Dinant (a)	5	7	2	»	»	»	»	»	»
Le Royaume.	303	348	88	309	329	91	324	359	94
COLLÈGES PATRONNÉS.									
Gheel	103	108	»	91	94	»	92	96	»
Hérenthals . . .	72	68	»	66	50	»	66	49	»
Courtrai	111	129	»	117	148	»	121	137	»
Poperinghe . . .	61	34	»	56	41	»	66	43	»
Thielt	»	169	»	76	115	»	41	110	»
Binche	44	82	»	»	101	»	34	71	»
Herve	56	82	»	73	75	»	55	82	»
Neerpelt	64	32	»	55	56	»	63	39	»
Le Royaume.	511	704	»	534	680	»	538	627	»

(*) Voir astérisque page précédente. — (a) Les collèges communaux de Tirlemont et de Dinant ont été transformés en athénées royaux en 1920.
(b) Les collèges provinciaux ont été créés en 1919.

ÉTABLISSEMENTS D'ENSEIGNEMENT MOYEN. — POPULATION (*). 101

ÉTABLISSEMENTS D'ENSEIGNEMENT MOYEN.	ANNÉES.								
	1900.	1905.	1910.	1911.	1912.	1913.	1919.	1920.	1921.
A. — Du degré supérieur (a).									
Athénées royaux	5,931	6,028	6,073	6,322	6,735	6,924	7,606	7,962	8,526
Collèges communaux et provinciaux (b)	692	681	768	782	760	839	1,717	1,808	1,848
Collèges patronnés	922	964	934	958	872	946	1,322	1,462	1,298
B. — Du degré inférieur.									
POUR GARÇONS.									
Écoles moyennes de l'État	13,935	14,531	15,295	15,693	16,143	16,566	19,175	22,328	25,776
Écoles moyennes communales	1,807	2,360	2,796	2,987	3,008	2,875	3,511	2,606	2,772
Écoles moyennes patronnées	701	764	493	542	614	682	1,121	969	964
POUR FILLES.									
Écoles moyennes de l'État	5,639	5,854	6,300	6,705	6,985	7,115	8,385	9,333	10,790
Écoles moyennes provinciales et communales	1,706	1,970	2,867	3,072	3,119	3,134	4,291	4,296	3,850
Écoles moyennes patronnées	"	"	"	"	"	"	"	"	232
Total général	31,333	33,152	35,526	37,061	38,236	39,081	47,218	50,764	56,056

ÉTAT DES SUBSIDES ACCORDÉS PAR LE GOUVERNEMENT, LES PROVINCES ET LES COMMUNES
AUX ATHÉNÉES ROYAUX, AUX ÉCOLES MOYENNES DE L'ÉTAT
ET AUX ÉTABLISSEMENTS COMMUNAUX D'INSTRUCTION MOYENNE.

ÉTABLISSEMENTS.		1910.	1913.	1919 (e).	1920.	1921.
		FR.	FR.	FR.	FR.	FR.
Athénées royaux	État	1,889,929	2,144,659	4,875,000	6,105,021	7,969,313
	Communes	749,240	781,039	1,852,450	1,610,991	1,951,744
Écoles moyennes de l'État	État	2,442,646	2,682,517	6,267,857	7,342,793	11,346,479
	Communes	892,491	970,132	2,289,287	2,801,859	3,485,416
Établissement communal	État	222,689	225,459	261,348	262,245	351,863
	Provinces	67,525	102,391	129,814	167,079	434,002
	Communes	571,905	650,630	1,309,326	3,191,754	4,857,740

ÉTABLISSEMENTS D'ENSEIGNEMENT SUPÉRIEUR. — POPULATION (*).

ÉTABLISSEMENTS D'ENSEIGNEMENT SUPÉRIEUR.	ANNÉES 1919-20.			ANNÉES 1920-21.			
	NOMBRE D'ÉTUDIANTS.			NOMBRE D'ÉTUDIANTS.			
	Belges.	Étran- gers.	TOTAL.	Belges.	Étran- gers.	TOTAL.	
Universités	8,120	589	8,709	8,435	894	9,329	
Institut Saint-Louis, à Bruxelles (faculté de philosophie et lettres)	198	"	198	105	"	105	
Collège Notre-Dame de la Paix, à Namur (faculté de philosophie et lettres et faculté des sciences)	157	"	157	103	"	103	
Écoles supérieures de commerce et écoles techniques supérieures.	Anvers (Institut supérieur de commerce)	210	49	259	199	77	276
	Anvers (Ecole supérieure des sciences commerciales, financières et consulaires)	259	1	260	163	5	168
écoles techniques supérieures.	Mons (Ecole supér. commerciale et consulaire)	142	"	142	114	1	115
	Mons (Institut comm. des industriels du Hainaut)	202	2	204	186	2	188
	Liège (Ecole supér. commerciale et consulaire)	86	6	92	84	7	91
Écoles militaires.	Verviers (Ecole supérieure des textiles)	63	8	71	55	19	74
	École de guerre	32	"	32	87	"	87
	Ecole militaire } promotions ordinaires	56	1	57	54	1	55
		" } promotions spéciales d'officiers	"	"	"	215	"
Ecole d'application	"	"	"	28	"	28	
École de médecine vétérinaire (Bruxelles)	43	9	52	89	17	106	
Ecole coloniale (Anvers)	"	"	"	14	"	14	
Institut agronomique de l'État (Gembloux)	163	25	188	195	27	222	
Total	9,731	690	10,421	10,126	1,050	11,176	

(*) D'après les archives du Ministère des Sciences et des Arts et d'après les renseignements fournis par les divers établissements.
 (a) La population des sections latines annexées à certaines écoles moyennes n'est pas comprise dans le chiffre de la population des établissements d'enseignement moyen du degré supérieur. — (b) La population des écoles préparatoires des collèges communaux de Tirmont et de Beeringen n'est pas comprise dans le chiffre de la population des collèges communaux. Les collèges provinciaux n'existent que depuis 1919. — (c) Chiffres approximatifs.

DÉSIGNATION DES ÉTABLISSEMENTS, DES FACULTÉS ET DES ÉCOLES SPÉCIALES.		1909-1910.	1918-1919.	1919-1920.	1920-1921.
I. — UNIVERSITÉS DE L'ÉTAT (**).					
Gand . . .	Philosophie et lettres (a)	87	175	150	156
	Sciences (b)	81	214	167	103
	Droit (c)	127	159	131	147
	École de commerce	28	316	126	110
	Médecine (d)	131	142	142	192
	Écoles techniques (e)	686	453	457	569
Totaux . . .	Élèves belges	878	1,422	1,062	1,101
	Élèves étrangers	262	37	111	176
Totaux généraux		1,140	1,459	1,173	1,277
Liège . . .	Philosophie et lettres (a)	182	405	258	236
	Sciences (b)	1,127	1,036	927	822
	Droit (c)	203	214	183	252
	École de commerce	205	807	175	181
	Médecine	230	194	259	376
	Écoles techniques (e)	796	321	262	436
Totaux . . .	Élèves belges	1,360	2,808	1,817	1,897
	Élèves étrangers	1,383	169	247	406
Totaux généraux		2,743	2,977	2,064	2,303
II. — UNIVERSITÉS LIBRES (**).					
Bruxelles.	Philosophie et lettres (a)	127	390	353	339
	Sciences (b)	205	657	510	404
	Droit (c)	192	348	369	393
	École de commerce	86	258	151	184
	Médecine	330	249	424	569
	Écoles techniques (e)	296	1,279	503	484
Totaux . . .	Éc. des sciences polit. et soc.	»	»	122	128
	Élèves belges	1,003	3,072	2,311	2,331
	Élèves étrangers	233	109	121	170
Totaux généraux		1,236	3,181	2,432	2,501
Louvain . .	Philosophie et lettres (a)	400	579	378	414
	Sciences (b)	436	947	497	424
	Droit (c)	488	400	419	513
	École de commerce	107	295	309	213
	Médecine	532	467	757	904
	Écoles techniques (e)	464	466	633	713
Totaux . . .	Théologie	115	26	47	67
	Élèves belges	2,232	3,128	2,930	3,106
	Élèves étrangers	310	52	110	142
Totaux généraux		2,542	3,180	3,040	3,248

(*) Pour les détails, voir les *Rapports triennaux sur la situation de l'enseignement supérieur donné aux frais de l'Etat.*

POPULATION DES UNIVERSITÉS ET DES ÉCOLES SPÉCIALES Y ANNEXÉES (*).

DÉSIGNATION DES ÉTABLISSEMENTS DES FACULTÉS ET DES ÉCOLES SPÉCIALES.	1909-1910.	1913-1914.	1918-1919.	1919-1920.	1920-1921.	
III. — RELEVÉ GÉNÉRAL.						
Les quatre Universités.	Philosophie et lettres	796	900	1,549	1,139	1,145
	Sciences	1,849	2,087	2,854	2,101	1,753
	Droit (c)	1,010	1,047	1,121	1,102	1,305
	Écoles de commerce	426	625	1,676	761	688
	Médecine	1,223	1,363	1,052	1,582	2,041
	Écoles techniques	2,242	2,414	2,519	1,855	2,202
Théologie	115	96	26	47	67	
Écoles des Sciences poli- tiques et sociales.	»	»	»	122	128	
Totaux	Elèves belges	5,473	6,024	10,430	8,120	8,435
	Elèves étrangers	2,188	2,508	367	589	894
Totaux généraux	7,661	8,532	10,797	8,709	9,329	

RÉSULTATS DES EXAMENS (**)

EXAMENS SUBIS DEVANT LES FACULTÉS DES QUATRE UNIVERSITÉS DU ROYAUME ET DEVANT LES JURYS CONSTITUÉS PAR LE GOUVERNEMENT POUR L'OBTENTION DES DIPLÔMES DE FIN D'ÉTUDES (GRADES LÉGAUX).

NATURE DES DIPLÔMES.	1910.		1919.		1920.		1921.		
	Récipiendaires		Récipiendaires		Récipiendaires		Récipiendaires		
	Inscrits.	Admis.	Inscrits.	Admis.	Inscrits.	Admis.	Inscrits.	Admis.	
Docteur en philosophie et lettres	Philosophie	1	»	4	4	»	3	1	2
	Histoire	5	3	3	2	3	3	11	11
	Philosophie classique.	9	9	15	15	5	5	16	18
	Philologie romane.	»	»	3	3	»	»	4	4
	Philosophie germanique	15	14	10	8	7	8	11	13
Docteur en droit	180	139	288	234	141	172	202	290	
Docteur en droit et candidat-notaire (grades simultanés)	4	3	11	10	10	12	8	8	
Candidat-notaire	99	52	64	50	37	41	108	116	
Candidat-notaire (épreuve unique pour docteur en droit)	46	36	29	25	24	24	25	26	
Docteur en sciences physiques et mathématiques	9	8	14	12	9	12	11	12	
Docteur en sciences naturelles	zoologiques	»	»	2	2	»	»	2	2
	botaniques	1	1	3	2	»	»	»	1
	minérales	1	1	1	1	»	»	1	1
	chimiques	5	5	4	4	3	5	3	9
Docteur en médecine, chirurgie et accouchements	166	145	196	183	118	164	134	178	
Pharmacien	79	73	53	51	75	96	72	99	
Ingénieur civil des mines	115	82	68	62	45	65	53	67	
Ingénieur des constructions civiles.	30	25	17	16	8	14	15	20	

(**) D'après les *Rapports triennaux sur la situation de l'Enseignement supérieur officiel* et les archives du *Ministère des Sciences et des Arts* en ce qui concerne les universités de l'Etat et d'après les renseignements fournis par les universités libres en ce qui concerne ces établissements.

(*) Y compris à Gand, Liège et Louvain, les élèves des instituts d'art et d'archéologie; à Bruxelles, les élèves de la section de pédagogie; à Louvain, les élèves de l'institut supérieur de philosophie. — (b) Y compris à Gand, Bruxelles, Louvain, les élèves de la 1^{re} épreuve des candidatures combinées en sciences naturelles et en médecine; à Liège, les élèves de la candidature en sciences naturelles préparatoire à la médecine; dans les quatre universités, les élèves candidats ingénieurs. — (c) Y compris, pour Gand, Liège et Louvain, et pour Bruxelles avant 1919-1920, les élèves en sciences politiques, sociales et administratives. — (d) Y compris à Gand, les élèves de l'institut supérieur d'éducation physique. — (e) A Gand : écoles spéciales du génie civil et des arts et manufactures (constructions civiles, ingénieurs civils, constructions navales, architectes, conducteurs civils, mécaniciens, chimistes, industriels, électriciens); à Liège : mines, métallurgistes, mécaniciens, chimistes, chimistes-électriciens, électriciens; à Bruxelles : mines, constructions civiles, ingénieurs civils; à Louvain : mines, constructions civiles, arts et manufactures, génie civil et mines, constructeurs, architectes, mécaniciens, électriciens, métallurgistes, chimistes, géologues; en outre, à Louvain : Institut agronomique et Ecole de Brasserie. — (f) Le chiffre des récipiendaires inscrits n'a pas été fourni par l'Université de Bruxelles.

N. B. — A partir de l'année académique 1918-1919, les chiffres indiquent la population réelle des diverses universités, abstraction faite des inscriptions prises dans des facultés différentes. Les étudiants qui avaient pris des inscriptions dans des facultés différentes, ont été comptés dans la faculté où ils se sont faits inscrire en ordre principal. Pour les années précédentes, le chiffre indiqué est celui des inscriptions.

I. — ACQUISITION.

SPÉCIFICATIONS.	SECTION I. — Imprimés.								SECTION II.		SECTION III.		SECTION IV.	
	Livres et périodiques terminés.		Périodiques en cours de publication.		TOTAL des ouvrages.		TOTAL des volumes.		Manuscrits et portefeuilles.		Estampes cartes et plans.		Pièces de médailles.	
	1913.	1919.	1913.	1919.	1913.	1919.	1913.	1919.	1913.	1919.	1913.	1919.	1913.	1919.
Entrées :														
A titre gratuit . . .	1,229	»	»	»	1,229	2,269	»	»	5	2	1,510	3,330	72	1,374
A titre onéreux . . .	9,426	»	»	»	9,426	3,598	»	»	82	21	3,697	6,970	1,812	1,892
TOTAL . . .	10,655	»	»	»	10,655	5,867	14,112	6,742	87	23	5,207	10,300	1,884	3,266
Situation au 31 décembre.	313,407	344,733	2,276	»	315,683	»	557,900	»	30,297	30,576	192,812	209,587	84,783	89,385

II. — FONCTIONNEMENT.

SPÉCIFICATION.	Section des imprimés.								Section des manuscrits.					
	Nombre des séances.		Nombre des autorisations.		LECTEURS.				Ouvrages communiqués ou prêtés.		Travailleurs ou visiteurs.		Ouvrages communiqués.	
	1913.	1919.	1913.	1919.	Nombre absolu.	Moyenne par jour.		1913.	1919.	1913.	1919.	1913.	1919.	
Salle de lecture du jour	294	289	»	4,445	43,704	32,881	149	144	86,634	35,710	»	»	»	»
Salle de lecture du soir	294	289	»	»	11,479	10,065	39	35		11,548	»	»	»	»
Salle de travail	294	289	111	130	2,343	1,262	8	4	4,342	1,727	1,309	987	4,788	1,309
Salle des périodiques	294	289	11,409	»	21,836	»	75	»	»	»	»	»	»	»
Salle d'exposition	»	»	»	»	»	»	»	»	»	»	1,346	723	»	»
Prêts à domicile	294	289	61	23	1,560	1,173	5	4	2,904	2,525	»	»	»	»

BIBLIOTHÈQUE ROYALE (*).

I. — ACQUISITION.

SPÉCIFICATIONS.	SECTION I. — Imprimés (a).								SECTION II.		SECTION III.		SECTION IV.	
	Livres et périodiques terminés.		Périodiques en cours de publication.		TOTAL des ouvrages.		TOTAL des volumes.		Manuscrits et portefeuilles.		Estampes.		Pièces de médailles.	
	1920.	1921.	1920.	1921.	1920.	1921.	1920.	1921.	1920.	1921.	1920.	1921.	1920.	1921.
Entrées :														
A titre gratuit . . .	1,276	3,461	366	4,403	1,642	7,864	1,975	9,411	2	12	1,061	1,238	750	785
A titre onéreux . . .	4,511	4,161	1,298	1,613	5,809	5,774	6,824	6,783	14	18	5,570	4,623	581	240
TOTAL . . .	5,787	7,622	1,664	6,016	7,451	13,638	8,799	16,194	16	30	6,631	5,861	1,331	1,025
Situation au 31 décembre.	350,520	358,142	2,221	2,513	352,741	366,379	622,728	638,922	30,592	30,622	216,218	222,079	29,600	30,625

II. — FONCTIONNEMENT.

SPÉCIFICATION.	Section des imprimés.								Section des manuscrits.					
	Nombre des séances.		Nombre des autorisations.		LECTEURS.				Ouvrages communiqués ou prêtés.		Travailleurs ou visiteurs.		Ouvrages communiqués.	
	1920.	1921.	1920.	1921.	Nombre absolu.	Moyenne par jour.		1920.	1921.	1920.	1921.	1920.	1921.	
Salle de lecture du jour	293	292	4,848	5,394	28,107	32,899	96	116	33,139	38,163	934	1,120	1,352	1,707
Salle de lecture du soir	288	291	»	»	9,074	12,147	31	42	10,541	14,154	»	»	»	»
Salle de travail	293	292	»	»	1,602	2,319	5,46	7,83	»	2,778	»	»	»	»
Salle des périodiques	290	292	1,283	1,409	13,703	17,097	47	58	»	»	»	»	»	»
Salle d'exposition	293	292	»	»	»	»	»	»	»	»	1,208	7,453	»	»
Prêts à domicile	293	292	»	»	1,061	1,100	3,62	3,76	»	1,774	»	»	50	48

(*) D'après les renseignements communiqués par le Ministère des Sciences et des Arts.

(a) Cartés et plans non compris.

CATÉGORIES DE COMMUNES.	NOMBRE DE COMMUNES		NOM- BRE DE BIBLIO- THÈ- QUES.	NOMBRE DES VOLUMES		LECTEURS		NOMBRE DE LIVRES PRÊTÉS.
	Total.	ayant une biblio- thèque.		entrés pendant l'année.	Total au catalogue.	au cabinet de lecture. (Nombre de visites.)	au dehors. (Emprun- teurs.)	
Anvers.								
Communes de plus de 25,000 habitants.	5	5	55	15,380	336,999	40,001	44,989	454,089
Id. de 5,000 à 25,000 id.	30	29	67	2,180	47,367	83	14,475	146,024
Id. de moins de 5,000 id.	117	82	92	5,122	44,070	576	12,589	87,861
Totaux.	152	116	214	22,682	428,436	40,660	72,053	687,974
Brabant.								
Communes de plus de 25,000 habitants.	12	9	31	3,984	122,079	13,239	23,477	646,784
Id. de 5,000 à 25,000 id.	32	18	22	715	26,853	6,009	4,057	79,530
Id. de moins de 5,000 id.	302	48	51	226	23,226	95	4,115	21,122
Totaux.	346	75	104	4,925	172,158	19,343	31,649	747,436
Flandre occidentale.								
Communes de plus de 25,000 habitants.	4	3	6	1,279	55,198	3,227	2,366	18,491
Id. de 5,000 à 25,000 id.	40	11	12	1,022	14,881	557	941	8,213
Id. de moins de 5,000 id.	208	14	14	129	2,732	10	584	2,156
Totaux.	252	28	32	2,430	72,811	3,794	3,891	28,860
Flandre orientale.								
Communes de plus de 25,000 habitants.	3	3	19	1,534	470,511	9,402	8,989	153,258
Id. de 5,000 à 25,000 habitants.	46	21	32	876	32,670	3,504	5,861	43,783
Id. de moins de 5,000 id.	249	37	37	463	12,039	1,515	2,174	17,550
Totaux.	298	61	88	2,873	515,220	14,421	17,024	214,591
Hainaut.								
Communes de plus de 25,000 habitants.	4	4	12	1,725	139,137	12,664	8,588	57,581
Id. de 5,000 à 25,000 id.	58	42	78	1,225	57,769	9,503	9,024	81,835
Id. de moins de 5,000 id.	382	68	79	909	44,037	195	5,563	35,782
Totaux.	444	114	169	3,859	240,943	22,362	23,175	175,198
Liège.								
Communes de plus de 25,000 habitants.	3	3	20	5,364	118,832	16,720	13,811	226,196
Id. de 5,000 à 25,000 id.	25	26	48	2,610	88,356	59	21,040	218,199
Id. de moins de 5,000 id.	316	125	169	3,330	85,357	967	11,953	81,130
Totaux.	344	154	237	11,304	292,525	17,746	46,804	525,525
Limbourg.								
Communes de 5,000 à 25,000 habitants.	7	»	»	»	»	»	»	»
Id. de moins de 5,000 id.	199	79	79	384	28,405	1,113	7,251	14,144
Totaux.	206	79	79	384	28,405	1,113	7,251	14,144
Luxembourg.								
Communes de 5,000 à 25,000 habitants.	33	»	»	»	»	»	»	»
Id. de moins de 5,000 id.	228	77	109	758	27,756	1,270	3,398	14,096
Totaux.	231	77	109	758	27,756	1,270	3,398	14,096
Namur.								
Communes de plus de 25,000 habitants.	1	1	2	2,700	6,300	4,700	1,935	7,363
Id. de 5,000 à 25,000 id.	7	»	»	»	»	»	»	»
Id. de moins de 5,000 id.	357	65	68	675	26,702	437	2,468	13,336
Totaux.	365	66	70	3,375	33,002	5,137	4,403	20,699
LE ROYAUME,								
Communes de plus de 25,000 habitants.	32	28	145	31,966	1,249,056	99,953	104,155	1,563,762
Id. de 5,000 à 25,000 id.	248	147	259	8,628	267,896	19,715	55,398	577,584
Id. de moins de 5,000 id.	2,358	595	698	11,996	294,304	6,178	50,095	287,177
Totaux.	2,638	770	1,102	52,590	1,811,256	125,846	209,648	2,428,523

(*) D'après les archives de l'Administration de la Statistique générale (Ministère de l'Intérieur).

SPÉCIFICATIONS.	1910.	1913.	1919.	1920.	1921.				
I. ACADÉMIE ROYALE DES BEAUX-ARTS D'ANVERS.									
A. Nombre d'élèves par cours.									
Applicat. de l'art à l'industrie	11	20	»	20	»	15	»	18	»
Architecture civile	160	131	»	45	»	89	»	104	»
Gravure en taille-douce	5	2	3	2	»	1	»	1	»
Gravure sur bois.	3	3	»	»	1	2	»	2	»
Peint. de paysage et animaux	14	15	1	6	»	4	»	4	»
Peinture et dessin d'après nature et d'après l'antique	99	73	39	27	9	69	12	78	15
Principes du dessin de figures	361	332	»	184	7	50	10	56	10
Principes du dessin d'ornement									
Sculpture-ornement	28	18	»	4	»	22	»	17	»
Sculpture-statuaire	35	24	»	15	»	20	»	17	»
Totaux.	716	618	43	303	17	519	31	493	37
B. Classement des élèves par profession.									
Architectes et dessinateurs	97	92	»	47	»	56	»	63	»
Brodeurs	2	»	»	»	»	2	»	2	»
Carrossiers et peint. de voit.	11	7	»	»	»	1	»	1	»
Charpentiers et menuisiers.	40	18	»	3	»	5	»	10	»
Chaudronniers et ferblantiers.	»	5	»	»	»	4	»	4	»
Construct. de nav. et voiliers.	»	»	»	»	»	»	»	»	»
Doreurs	»	»	»	»	»	4	»	2	»
Ebénistes	6	6	»	4	»	12	»	11	»
Forgerons et mécaniciens.	2	2	»	2	»	2	»	5	»
Graveurs	29	24	3	18	1	22	»	22	»
Imprimeurs et relieurs	5	1	4	2	»	10	»	4	»
Métiers divers.	54	65	»	41	»	27	»	50	»
Militaires	30	26	»	2	»	26	»	18	»
Orfèvres et ciseleurs	10	6	»	»	»	8	»	6	»
Plafonneurs et maçons.	3	1	»	4	»	4	»	2	»
Peintres artistes	57	53	4	33	»	40	12	29	11
Peintres décorateurs	43	46	»	27	8	50	»	62	»
Sculpteurs ornementalistes	16	18	»	17	»	28	»	20	»
Sculpteurs statuaires	68	54	»	18	»	23	»	33	»
Taill. de pierre et marbriers	26	3	»	2	»	18	»	3	»
Tapissiers	4	5	»	3	»	2	»	2	»
Elèves dont la carrière n'est pas encore déterminée	213(a)	186	36	80	8	175	19	144	26
Totaux.	716	618	43	303	17	519	31	493	37
II. ACADÉMIES ET ÉCOLES DE DESSIN AUTRES QUE L'ACADÉMIE D'ANVERS.									
A. Nombre d'établissements par province.									
Anvers	11	13	»	10	»	8	»	8	»
Brabant	16	16	»	16	»	17	»	17	»
Flandre occidentale	18	6	»	5	»	7	»	7	»
Flandre orientale	19	20	»	18	»	15	»	15	»
Hainaut	5	5	»	5	»	4	»	4	»
Liège	4	4	»	4	»	4	»	4	»
Limbourg	6	5	»	4	»	4	»	4	»
Luxembourg	2	2	»	2	»	2	»	2	»
Namur	2	1	»	1	»	1	»	1	»
LE ROYAUME.	83	72	»	65	»	62	»	62	»
B. Nombre, par province, des élèves fréquentant les établissements.									
Anvers	3,407(b)	3,219	81	1,816	17	2,012	21	2,057	24
Brabant.	5,259(c)	4,155	199	3,278	324	2,866	682	2,887	592
Flandre occidentale.	2,278	937	»	308	34	1,453	28	1,680	32
Flandre orientale.	3,275(d)	3,261	95	2,658	147	2,360	162	2,534	202
Hainaut.	1,107	806	118	578	26	660	46	530	42
Liège	821(e)	732	98	550	68	913	37	1,027	1,153
Limbourg	474	492	»	342	»	266	»	258	»
Luxembourg	222	202	»	188	33	170	25	201	34
Namur	265(f)	195	2	137	27	138	34	162	46
LE ROYAUME.	17,108	13,999	593	9,855	671	10,838	1,035	11,336	2,125

(*) D'après les renseignements fournis par l'Administration des Beaux-Arts du Ministère des Sciences et des Arts.
(a) Y compris 3 femmes en 1910. — (b) Y compris 75 femmes. — (c) Y compris 147 femmes. — (d) Y compris 39 femmes. — (e) Y compris 78 femmes. — (f) Y compris 51 femmes.

I. — CONSERVATOIRES ROYAUX DE MUSIQUE.

SIÈGE DES CONSERVATOIRES ROYAUX.	NOMBRE DES ÉLÈVES EN														
	1910.		1913.		1919.		1920.		1921.						
Bruxelles	Hommes 340	Femmes 185	525	Hommes 333	Femmes 180	513	Hommes 339	Femmes 337	676	Hommes 339	Femmes 304	643	Hommes 326	Femmes 304	630
Gand	Hommes 305	Femmes 309	614	Hommes 287	Femmes 298	585	Hommes 371	Femmes 443	814	Hommes 364	Femmes 509	873	Hommes 374	Femmes 530	904
Liège	Hommes 349	Femmes 206	555	Hommes 526	Femmes 274	800	Hommes 352	Femmes 236	588	Hommes 260	Femmes 239	499	Hommes 245	Femmes 207	452
Anvers.	Hommes 527	Femmes 620	1,147	Hommes 583	Femmes 683	1,266	Hommes 612	Femmes 858	1,470	Hommes 589	Femmes 722	1,311	Hommes 636	Femmes 656	1,292
Les quatre conservatoires royaux	Hommes 1,521	Femmes 1,320	2,841	Hommes 1,729	Femmes 1,435	3,164	Hommes 1,674	Femmes 1,874	3,548	Hommes 1,552	Femmes 1,774	3,226	Hommes 1,581	Femmes 1,697	3,278

II. — AUTRES CONSERVATOIRES ET ÉCOLES DE MUSIQUE.

PROVINCES.	NOMBRE DES ÉTABLISSEMENTS EN					NOMBRE DES ÉLÈVES EN					
	1910.	1913.	1919.	1920.	1921.	1910.	1913.	1919.	1920.	1921.	
Anvers.	2	4	5	5	5	822	2,140	1,233	1,310	1,431	
Brabant	13	13	13	16	16	3,867	4,124	5,219	5,837	6,834	
Flandre occidentale	12	7	7	8	8	2,422	2,057	1,368	2,250	2,760	
Flandre orientale	16	16	13	14	14	2,970	2,981	1,991	2,121	2,787	
Hainaut	22	24	24	29	29	3,556	4,119	4,514	4,962	5,395	
Liège	1	1	3	3	3	659	736	1,293	1,159	1,109	
Limbourg	2	2	2	2	2	534	394	490	481	466	
Luxembourg.	1	1	1	1	1	296	237	208	180	317	
Namur	3	3	3	5	5	560	629	668	760	783	
Le Royaume. . .	Hommes 72	Femmes 71	71	Hommes 83	Femmes 83	83	» 8,550	» 8,867	7,657 9,327	9,109 9,951	10,418 11,464
TOTAL.	72	71	71	83	83	15,686	17,417	16,984	19,060	21,882	

EXPOSITIONS GÉNÉRALES DES BEAUX-ARTS (*).
NOMBRE DES ARTISTES EXPOSANTS.

EXPOSANTS.	ANNÉES ET SIÈGES DES EXPOSITIONS.												
	1872.	1881.	1890.	1897.	1900.	1903.		1907 (Bruxelles).		1910 (Bruxelles).		1914 (Bruxelles).	
						H.	F.	H.	F.	H.	F.	H.	F.
Artistes Belges domiciliés en Belgique.	481	663	555	378	346	603	101	487	101	568	48	563	53
Artistes étrangers ou Belges domiciliés à l'étranger.													
Allemagne	61	39	41	7	5	8	1	4	2	2	»	16	»
Espagne	1	»	2	21	2	»	»	5	»	106	»	1	»
France	132	105	62	377	115	32	9	38	1	362	24	87	15
G ^e Bret. ou Irlande.	4	3	5	280	32	4	4	9	2	24	2	8	17
Italie	14	8	4	50	3	3	»	2	»	93	»	1	»
Pays-Bas	61	35	41	120	26	13	2	7	1	179	24	4	»
Autres pays	5	16	9	20	3	2	1	2	»	69	6	4	»
TOTAL. . .	278	206	164	875	186	62	17	67	6	835	56	121	32

(*) D'après les renseignements fournis par l'Administration des Beaux-Arts du Ministère des Sciences et des Arts.

SPÉCIFICATION des journaux et écrits périodiques d'après leur périodicité et leur caractère.	NOMBRE DES JOURNAUX ET ÉCRITS PÉRIODIQUES PUBLIÉS									
	DANS LES PROVINCES DE									Le Royaume
	Anvers.	Brabant.	Flandre occiden- tale.	Flandre orien- tale.	Hainaut	Liège.	Lim- bourg.	Luxem- bourg	Namur.	
Année 1920.										
Quotidiens (et six fois par semaine).										
Politiques	10	24	1	8	11	8	»	1	2	65
Financiers	1	10	»	»	»	»	»	»	»	11
Agricoles, commerciaux, industriels	2	3	»	»	»	»	»	»	»	5
Divers	»	3	»	»	»	»	»	1	»	4
TOTAL.	13	40	1	8	11	8	»	2	2	85
Non quotidiens (mais paraissant au moins une fois par semaine)										
Politiques	33	26	27	36	11	14	13	2	3	165
Financiers	1	85	»	»	»	1	»	»	»	87
Agricoles, commerciaux, industriels	4	19	2	5	4	8	3	2	2	49
Divers	42	71	23	22	9	16	»	6	9	198
TOTAL.	80	201	52	63	24	39	16	10	14	499
Autres périodicités.										
Politiques	1	9	»	3	»	6	»	»	»	19
Financiers	»	21	»	»	1	3	»	»	»	25
Agricoles, commerciaux, industriels	2	17	1	2	7	8	2	»	»	39
Divers	55	109	18	29	23	25	6	5	13	283
TOTAL.	58	156	19	34	31	42	8	5	13	366
Relevé général.										
Politiques	44	59	28	47	22	28	13	3	5	249
Financiers	2	116	»	»	1	4	»	»	»	123
Agricoles, commerciaux, industriels	8	39	3	7	11	16	5	2	2	93
Divers	97	183	41	51	32	41	6	12	22	485
TOTAL.	151	397	72	105	66	89	24	17	29	950
ANNÉES ANTÉRIEURES										
Quotidiens (et six fois par semaine).	1890.	1895.	1900.	1905.	1910.	1911.	1912.	1919.	1920.	
Politiques	71	78	87	81	82	86	83	66	65	
Financiers	5	9	8	9	9	8	9	7	11	
Agricoles, commerciaux, industriels	2	3	4	4	4	5	4	4	5	
Divers	»	7	5	5	12	13	12	3	4	
TOTAUX.	87	97	104	99	107	112	108	80	85	
Non quotidiens.										
Politiques	315	336	342	429	515	530	533	134	184	
Financiers	29	47	72	85	103	115	126	83	112	
Agricoles, commerciaux, industriels	97	139	174	238	265	265	268	54	88	
Divers	421	645	750	1,028	1,176	1,223	1,236	342	481	
TOTAUX.	862	1,167	1,338	1,780	2,059	2,133	2,163	613	865	
Relevé général.										
Politiques	386	414	429	510	597	616	616	200	249	
Financiers	34	56	80	94	112	123	135	90	123	
Agricoles, commerciaux, industriels	99	142	178	242	269	270	272	58	93	
Divers	430	652	755	1,033	1,188	1,236	1,248	345	485	
TOTAUX.	949	1,264	1,442	1,879	2,166	2,245	2,271	693	950	

(* D'après les renseignements fournis par l'Administration des Postes, du Ministère des Chemins de fer, Marine, Postes et Télégraphes.

N. B. — Les relevés se rapportant à la Presse périodique belge ayant disparu pendant l'occupation, il n'est pas possible de donner les renseignements pour 1913.

SPÉCIFICATION des journaux et écrits périodiques d'après leur périodicité et leur caractère.	NOMBRE DES JOURNAUX ET ÉCRITS PÉRIODIQUES PUBLIÉS									Le Royaume
	DANS LES PROVINCES DE									
	Anvers.	Brabant.	Flandre occiden- tale.	Flandre orien- tale.	Hainaut.	Liège	Lim- bourg.	Luxem- bourg.	Namur.	
Année 1921.										
Quotidiens. (et six fois par semaine).										
Politiques	10	19	»	9	12	8	»	2	2	62
Financiers	1	4	»	»	»	»	»	»	»	5
Agricoles, commerciaux, industriels	2	»	»	»	»	»	»	»	»	2
Divers	»	6	»	»	»	»	»	1	»	7
TOTAL.	13	29	»	9	12	8	»	3	2	76
Non quotidiens. (mais paraissant au moins une fois par semaine).										
Politiques	40	25	31	47	11	23	13	3	4	197
Financiers	1	95	1	»	»	1	»	»	1	99
Agricoles, commerciaux, industriels	5	19	2	6	6	8	3	2	3	54
Divers	42	87	24	31	18	23	2	9	18	254
TOTAL.	88	226	58	84	35	55	18	14	26	604
Autres périodicités.										
Politiques	11	15	3	2	3	3	»	»	1	38
Financiers	»	19	»	»	3	4	»	»	»	26
Agricoles, commerciaux, industriels	4	20	5	3	12	11	2	»	2	59
Divers	48	130	19	26	29	32	3	5	17	309
TOTAL.	63	184	27	31	47	50	5	5	20	432
Relevé général.										
Politiques	61	59	34	58	26	34	13	5	7	297
Financiers	2	118	1	»	3	5	»	»	1	130
Agricoles, commerciaux, industriels	11	39	4	9	18	19	5	2	5	112
Divers	90	223	46	57	47	55	5	15	35	573
TOTAL.	164	439	85	124	94	113	23	22	48	1,112
ANNÉES ANTÉRIEURES										
Quotidiens. (et six fois par semaine).	1890.	1900.	1905.	1910.	1911.	1912.	1919.	1920.	1921.	
Politiques	71	87	81	82	86	83	66	65	62	
Financiers	5	8	9	9	8	9	7	11	5	
Agricoles, commerciaux, industriels	2	4	4	4	5	4	4	5	2	
Divers	9	5	5	12	13	12	3	4	7	
TOTAUX.	87	104	99	107	112	108	80	85	76	
Non quotidiens.										
Politiques	315	342	429	515	530	533	134	184	235	
Financiers	29	72	85	103	115	126	83	112	125	
Agricoles, commerciaux, industriels	79	174	238	265	265	268	54	88	113	
Divers	421	750	1,028	1,176	1,223	1,236	342	481	563	
TOTAUX.	862	1,338	1,780	2,059	2,133	2,163	613	865	1,036	
Relevé général.										
Politiques	386	429	510	597	615	616	200	249	297	
Financiers	34	80	94	112	123	135	90	123	130	
Agricoles, commerciaux, industriels	99	178	242	269	270	272	58	93	112	
Divers	430	755	1,033	1,188	1,236	1,248	345	485	573	
TOTAUX.	949	1,442	1,879	2,166	2,245	2,271	693	950	1,112	

(*) D'après les renseignements fournis par l'Administration des Postes, du Ministère des Chemins de fer, Marine, Postes et Télégraphes.
N. B. — Les relevés se rapportent à la Presse périodique belge ayant disparu pendant l'occupation, il n'est pas possible de donner les renseignements pour 1913.

SPÉCIFICATIONS.		ANVERS.	BRUGES.	BRUXELLES.		
Engagements ou renouvele- ments.	Nombre d'articles {	au-dessous de 5 francs	2,137	429	12,133	
		de 5 francs à moins de 10 francs . . .	6,493	1,804	11,053	
		de 10 francs à moins de 50 francs . . .	17,286	3,028	51,302	
		de 50 francs à moins de 100 francs . .	2,846	428	13,347	
		de 100 francs à moins de 500 francs . .	1,682	145	10,337	
		de 500 francs et plus	115	4	969	
		Totaux	30,559	5,838	99,141	
		Sommes prêtées fr.	1,042,616	125,681	4,986,240	
		Prêts sur marchandises neuves {	15	»	65	
		Taux de l'intérêt des prêts p.c.	4-8	8-10	4 1/2-6	
	Total des sommes prêtées . . . fr.	1,048,021	125,681	4,998,491		
Dégagements	} Nombre d'articles	47,838	5,552	117,535		
		1,393,278	112,272	5,091,534		
Réalizations.	} Nombre	5,285	100	12,838		
		Produits des ventes fr.	383,759	2,190	963,389	
		Débours du mont-de-piété {	116,122	»	312,881	
		Sommes prêtées . fr.	70,343	214	97,992	
		Intérêts et frais . »				
		Totaux . fr.	186,465	214	410,873	
Bonif.	} Provisoire fr.	216,782	2,104	557,326		
		Réclamé dans les deux ans . . »	66,960	1,423	182,482	
		Définitif »	»	863	»	
Frais d'exploita- tion.	} Personnel fr.	124,819	18,308	234,782		
		Matériel et bâtiment »	28,551	4,113	21,242	
		Intérêts payés par le mont-de-piété. {	4 1/2-5	»	4	
		Taux . p.c.	4,850	»	70,917	
	Sommes . fr.	23,273	1,338	35,200		
	Autres frais »					
	Totaux des frais d'exploitation . . fr.	181,593	23,759	362,143		
Produit net (a) fr.		144,805	-5,414	205,249		
Rappel d'années antérieures.	1900 {	Engagements ou renouvellements (d.) {	Nombre d'articles	138,212	24,212	353,660
			Sommes prêtées	1,877,509	298,770	6,586,055
		Dégagements	} Nombre d'articles	127,803	22,712	337,165
				Sommes restituées	1,803,961	284,285
	1910 {	Engagements ou renouvellements. (d) {	Nombre d'articles	168,791	30,364	311,946
			Sommes prêtées	3,628,148	337,369	7,553,097
		Dégagements	} Nombre d'articles	164,939	30,346	306,580
				Sommes restituées	3,700,307	342,830
	1913 {	Engagements ou renouvellements. {	Nombre d'articles	181,656	25,725	331,331
			Sommes prêtées	4,818,404	309,057	8,940,806
		Dégagements	} Nombre d'articles	171,023	25,075	313,917
				Sommes restituées	4,704,678	291,615

(*) Statistique dressée d'après les renseignements recueillis auprès des *Monts-de-Piété* par le *Ministère de la Justice*.
N. B. — Les monts-de-piété de Nivelles, d'Alost, de Termonde, de Saint-Nicolas, de Lierre, de Tirlemont et Huy ont été supprimés respectivement en 1895, 1902, 1905, 1906, 1909 et 1914. Pour les renseignements concernant ces monts-de-piété, voir les annuaires précédents.

COURTRAI.	GAND.	LIÈGE.	MALINES (c).	MONS.	NAMUR.	OSTENDE.	VERVIERS.
»	257	6,529	10,984	529	83	169	967
»	1,580	16,117	3,109	355	254	1,289	3,885
»	3,356	18,930	3,116	427	488	1,458	2,569
»	596	1,890	436	113	71	377	274
»	493	952	166	59	51	120	240
»	119	75	19	1	8	10	38
2,692	6,401	(b) 46,622	17,830	1,484	955	3,423	7,973
42,387	389,482	1,028,460	158,265	29,786	31,136	109,763	167,818
33	13	34	96	4	6	20	5
825	3,280	2,114	17,760	130	270	191	755
9	4	3-5	6-8	9	10 à 16	7.30	6
43,212	392,762	1,028,460	176,025	29,916	31,406	109,954	168,573
2,360	7,655	62,444	23,889	1,623	912	5,533	10,364
48,975	370,142	1,153,436	281,951	33,443	34,060	171,825	241,872
»	1,018	5,690	641	219	77	669	599
»	45,586	»	8,023	10,024	12,765	48,711	14,049
48,975	19,531	85,902	6,572	5,471	4,984	14,939	6,705
7,206	6,696	27,170	868	3,218	2,943	5,640	582
56,181	26,227	113,072	7,440	8,689	7,927	20,579	7,287
»	19,427	122,009	4,011	4,259	4,838	29,258	6,561
2,408	1,780	117,143	3,274	783	8,743	22,357	5,636
»	»	22,535	737	»	»	6,901	1,156
6,145	25,243	76,104	45,396	18,911	4,660	11,358	13,907
2,500	4,550	2,982	24,456	1,445	1,619	10,812	4,891
»	3 1/2-4	5	5	3	3-4	»	3-5
»	419	3,194	1,849	1,440	212	»	754
1,765	2,796	22,057	1,943	2,411	838	13,622	870
10,410	33,008	104,337	73,644	24,207	7,329	35,792	20,422
580	7,839	50,745	»	12,724	4,446	9,078	-7,062
5,027	54,298	121,363	47,663	27,649	12,269	30,848	27,357
99,062	657,549	1,099,911	294,657	178,407	224,924	386,754	214,321
4,643	50,410	112,217	47,142	26,814	11,603	30,034	23,651
96,685	620,919	1,063,360	308,526	172,327	182,301	375,048	214,128
13,693	28,447	126,342	38,312	24,995	8,972	24,580	16,675
109,958	719,602	1,471,628	271,324	189,706	83,882	349,523	128,223
12,939	26,371	120,102	38,353	24,424	8,768	24,328	16,391
170,886	714,148	1,385,991	294,802	185,374	85,241	352,681	155,682
15,567	26,511	112,380	33,676	25,121	10,063	24,401	15,522
169,122	820,440	1,805,718	284,565	213,510	111,885	321,116	129,645
13,645	23,255	101,943	33,371	24,615	9,754	24,417	14,512
143,504	797,500	1,595,640	268,969	205,160	99,563	324,404	128,548

(a) Le signe moins (-) indique un déficit.

(b) Y compris 2,129 engagements sur titres de fonds publics sur lesquels il a été avancé 224,283 francs.

(c) Les opérations ont recommencé en mai 1919, les bâtiments ayant été détruits pendant la guerre.

(d) Non compris les marchandises neuves.

I. — SERVICE DE LA CAISSE D'ÉPARGNE.		1913.	1919.	1920.	1921.
Bureaux ouverts.					
Administration centrale et succursales; agences de la Banque Nationale					
		67	58	56	54
Bureaux de poste (perceptions et sous-perceptions)					
		1,279	1,319	1,321	1,361
	Total.	1,336	1,377	1,377	1,415
Nombre de livrets.					
Créés	Administration centrale et succursales; agences de la Banque Nationale	45,097	42,611	26,521	20,267
	Bureaux de poste	289,796	293,584	382,174	409,881
	Total.	334,893	336,195	408,695	430,148
Soldés					
		231,231	151,214	241,242	195,731
Existant au 31 décembre					
1 ^o dans les bureaux	de l'administr. cent. et succursales et des ag. de la Banque Nationale	443,672	503,382	491,708	482,027
	de poste	2,673,286	2,837,037	3,016,164	3,260,262
	Total.	3,116,958	3,340,419	3,507,872	3,742,289
2 ^o au profit	de particuliers	3,109,151	3,332,557	3,500,008	3,734,440
	de communes et d'établissements publics.	7,807	7,862	7,864	7,849
Nombre des versements.					
Administration centrale et succursales; agences de la Banque Nationale					
		644,223	302,853	393,821	390,913
Bureaux de poste					
		3,846,017	2,131,397	3,544,287	3,608,883
Total.	Particuliers	4,486,233	2,432,041	3,935,715	3,997,051
	Communes et établissements publics.	4,007	2,209	2,393	2,745
	Total général.	4,490,240	2,434,250	3,938,108	3,999,796
Nombre des remboursements.					
Particuliers					
		1,603,444	852,188	898,062	903,563
Communes et établissements publics					
		4,010	2,408	2,611	2,609
	Total.	1,607,454	854,596	900,673	906,172
Carnets de rente belge.					
Nombre de carnets créés					
		11,368	14,536	15,439	10,694
Carnets existants.	Nombre	136,656	141,843	132,408	127,601
	Capital nominal	570,619,100	591,394,500	566,776,000	562,012,900
Montant des versements.					
Effectués par	les particuliers	Fr. 370,579,484	521,053,731	630,243,818	606,032,614
	les communes et établs publics. »	8,259,509	3,067,456	6,367,258	9,495,359
	Total. »	378,838,993	524,121,187	636,611,076	615,527,973
Solde des dépôts au 31 décembre de l'année précédente					
		1,057,758,502	1,214,345,475	1,306,102,454	1,504,094,141
Intérêts à capitaliser	au profit des particuliers	29,446,216	33,849,404	37,427,060	44,143,393
	au profit des communes et des établissements publics	288,746	239,943	237,670	274,283
	Total. »	29,734,962	34,089,347	37,664,730	44,417,586
Total.	Particuliers	1,444,196,278	1,759,048,237	1,964,379,785	2,144,262,021
	Communes et établissements publics	22,136,179	13,507,772	15,998,475	19,777,679
	Total général. »	1,466,332,457	1,772,556,009	1,980,378,260	2,164,039,700
Montant des remboursements.					
Particuliers					
		359,620,197	462,420,976	470,318,525	444,662,739
Communes et établissements publics					
		7,468,874	4,032,579	5,965,594	7,616,057
	Total. »	367,098,071	466,453,555	476,284,119	452,278,796
Solde des dépôts.					
De particuliers					
		1,084,641,863	1,296,708,907	1,494,086,104	1,699,632,098
De communes et d'établissements publics					
		14,592,523	9,393,547	10,008,037	12,128,806
	Total. »	1,099,234,386	1,306,102,454	1,504,094,141	1,711,760,904
Fonds de réserve exist. à la fin de chaque année					
		27,300,274	27,300,274	27,300,274	27,300,274

(*) D'après les renseignements fournis au Ministère des Finances par l'Administration de la Caisse générale d'Épargne et de Retraite. — Voir pour plus de développements les Comptes-rendus des opérations et de la situation de la Caisse générale d'Épargne et de Retraite.

I. — SERVICE DE LA CAISSE D'ÉPARGNE. (Suite.) MOYENNES ET PROPORTIONS.		1913.	1919.	1920.	1921.
Moyenne générale du montant des	versements Fr.	84.37	215.31	161.65	153.89
	remboursements »	228.37	545.82	528.81	499.11
	dépôts par livrets »	352.66	391.00	428.77	457.41
Proportion pour cent du nombre des livrets de	1 à 20 francs »	42.6	»	44.5	»
	21 à 100 » »	18.2	»	19.4	»
	101 à 500 » »	18.1	»	15.3	»
	501 à 1,000 » »	7.7	»	6.1	»
	1,001 francs et au-dessus.	13.4	»	14.7	»

II. — SERVICE DE LA CAISSE DE RETRAITE.		1913.	1919.	1920.	1921.
Nombre de versements	sur livrets nouveaux	125,055	82,089	85,649	67,516
	sur livrets anciens	2,551,890	1,465,045	1,179,778	2,203,226
Montant des versements	à capital abandonné. Fr.	14,623,003	11,199,835	11,703,572	15,760,390
	à capital réservé. »	8,172,496	8,117,219	2,540,693	7,679,186
Rentes payées	»	2,914,835	5,374,752	5,202,514	5,404,853
Capitaux réservés remboursés	»	739,302	1,849,325	1,735,228	1,425,193
Situation à la fin de l'année.					
Fonds placés	Fr.	223,572,685	336,292,156	337,669,327	366,850,860
Nombre des assurés qui ont atteint l'âge primitivement fixé pour l'entrée en jouissance de leur rente et qui en ont réclamé le paiement.		94,781	147,611	151,011	140,028
Nombre des assurés qui sont entrés en possession anticipée de leur rente :					
d'après l'article 50, 1 ^{er} alinéa de la loi du 16 mars 1865.		64	79	74	68
Id. l'article 50, 2 ^e alinéa. id.		»	»	»	»
Id. l'article 5 de la loi sur la milice.		2	2	2	2
Montant des rentes en cours de service au 31 décembre	Fr.	3,157,369	5,087,154	5,561,026	5,639,841

MUTUALITÉS SCOLAIRES.

ÉCOLES PRIMAIRES ET D'ADULTES. — (Situation au 31 décembre 1919.) (**).

SPÉCIFICATIONS.		Écoles communales.	Écoles adoptées.	Écoles privées subsidiées.	TOTAL.
Nombre de mutualités établies à l'école	Mutualités de secours	31	2	12	45
	Id. de retraite	1,666	228	246	2,140
	Id. à but mixte	30	4	8	42
	Total	1,727	234	266	2,227
Nombre des élèves des écoles primaires affiliés aux mutualités établies à l'école	Mutualités de secours	2,518	58	259	2,835
	Id. de retraite	24,003	3,929	3,868	31,800
	Id. à but mixte	1,573	110	141	1,824
	Total	28,094	4,097	4,268	36,459
Nombre des élèves des écoles d'adultes affiliés aux mutualités de retraite établies à l'école		4,830	925	1,216	6,971
Nombre des adultes ne fréquentant pas l'école, affiliés à des mutualités de retraite établies à l'école		85,291	4,041	5,030	94,362
Montant des sommes versées aux mutualités établies à l'école par les élèves des écoles	primaires. Fr.	1,120,020	138,582	158,350	1,416,952
	d'adultes. »	391,023	42,870	74,838	508,731
Sommes versées à ces mutualités par les adultes ne fréquentant pas les écoles.	»	9,390,023	301,906	575,787	10,267,716
Nombre des élèves des écoles primaires affiliés, en dehors des écoles, à des mutualités	de secours	4,523	911	582	6,016
	de retraite	10,032	4,376	1,958	16,366
	à but mixte	2,352	222	193	2,767
	Total	16,907	5,509	2,733	25,149
Nombre des élèves des écoles d'adultes affiliés, en dehors des écoles, à des mutualités	de secours	2,321	272	189	2,782
	de retraite	3,009	1,337	1,291	5,637
	à but mixte	758	67	119	944
	Total	6,088	1,676	1,599	9,363

(*) Voir astérisque page précédente.

(**) D'après les *Rapports triennaux sur l'état de l'enseignement primaire* et les archives du *Ministère des Sciences et des Arts*. Cette statistique n'est dressée que tous les trois ans.

I. — SERVICE DE LA CAISSE D'ÉPARGNE. ÉPARGNE DE LA FEMME MAJEURE.		1900.	1910.	1913.	1919.	
Nombre de livrets créés au nom de femmes majeures	célibataires	21,629	19,013	18,740	27,770	
	veuves.	5,488	6,452	6,919	15,116	
	mariées. {	Livrets créés avec autorisation du mari. .	1,897	1,419	1,825	3,356
		Livrets créés sans autorisation du mari. (Loi du 10 février 1900).	9,867	20,730	24,211	29,342
Proportion pour cent du nombre de livrets nouveaux créés au nom de femmes majeures, au point de vue de leur qualité civile déclarée	} célibataires veuves . . mariées. .	Proportion pour cent des livrets créés sous le bénéfice de la loi du 10 février 1900.	84	94	93	90
		84	94	93	90	
		56	40	36.2	36.7	
		14	13.5	13.4	20.0	
		30	46.5	50.4	43.3	

III. — SERVICE DE LA CAISSE D'ASSURANCES.									
NATURE DES CONTRATS.	NOMBRE DE CONTRATS						CAPITAUX ASSURÉS au 31 décembre		
	en cours au 31 décembre		éteints en		ouverts en		1920.	1921.	
	1920.	1921.	1920.	1921.	1920.	1921.			
Assurance de capitaux décroissants.							Fr.	Fr.	
Contrats de . . . {	10 ans .	2,240	3,036	332	323	1,202	1,119	5,902,240	10,071,702
	15 »	4,278	4,990	580	540	1,449	1,252	11,335,231	16,488,001
	20 »	7,532	7,643	861	838	1,319	949	19,172,862	22,834,877
	25 »	18,583	18,102	1,699	1,590	1,704	1,109	48,138,445	49,987,629
Assurances mixtes.									
Contrats de . . . {	10 ans .	74	95	8	10	28	31	199,185	301,430
	15 »	118	141	12	9	8	32	320,424	466,939
	20 »	343	329	42	35	32	21	1,088,987	1,053,036
	25 »	325	303	35	26	8	4	937,520	873,086
Contrats finissant à {	55 ans .	2,129	2,282	45	42	107	195	2,931,070	3,279,604
	60 »	3,396	3,608	91	91	243	303	5,041,989	5,507,537
	65 »	670	686	26	62	63	78	1,419,039	1,658,798
Contrats d'assurance vie entière.									
Les primes cessant d'être payables à {	55 ans .	1,255	1,317	229	84	99	146	269,690	264,075
	60 »	2,070	2,102	57	26	29	58	1,062,279	1,073,080
	65 »	5,866	5,735	549	495	289	364	2,793,887	2,834,910
A primes uniques		268	260	14	8	»	»	36,180	35,499
Total.		49,147	50,629	4,580	4,179	6,580	5,661	100,649,028	116,730,203

CAISSES D'ÉPARGNE
ÉTABLIES SOUS LE PATRONAGE DES ADMINISTRATIONS COMMUNALES (**).

VILLES.	ANNÉES.	VERSEMENTS.			REMBOURSEMENTS.			SOLDE A LA FIN DE L'ANNÉE.		TAUX de l'intérêt.
		Nombre.	Livrets ouverts.	Sommes.	Nombre.	Livrets éteints.	Sommes.	Livrets restant ouverts.	Sommes restant en dépôt.	
Alost	1913	570	62	Fr. 143,579	232	88	Fr. 140,536	771	Fr. 719,183	P. C. 3.00
	1919	489	54	103,304	329	136	161,818	715	647,131	3.00
	1920	610	93	235,893	220	114	168,876	694	714,148	3.60
	1921	587	73	260,496	153	63	121,209	704	853,434	3.60
Nivelles	1913	2,489	313	1,674,071	1,421	245	1,709,246	2,352	5,094,377	2 1/2
	1919	1,428	199	1,753,036	1,151	408	1,851,248	1,976	5,157,014	2 1/2
	1920	1,232	152	1,118,196	1,010	315	1,660,298	1,813	4,614,913	2 1/2
	1921	1,351	158	1,794,254	721	270	1,381,000	1,701	5,028,117	2 1/2
Tournai	1913	15,936	1,005	1,474,974	4,905	540	1,181,574	15,743	5,726,367	3
	1919	»	»	»	»	»	»	»	»	»
	1920	13,244	1,539	2,963,099	4,201	722	2,305,055	16,734	6,853,565	3
	1921	13,285	1,055	3,007,524	4,128	641	2,212,560	17,148	7,856,921	3

(*) Voir astérisque page précédente

(**) D'après les renseignements fournis aux Administrations provinciales par les administrations intéressées.

**UNIONS PROFESSIONNELLES RECONNUES (*).
EXISTANTES AU 31 DÉCEMBRE 1920.**

PROVINCES.	CATEGORIES D'UNIONS.										Fédérations d'unions.					TOTAL DES UNIONS ET FÉDÉRATIONS.	Nombre d'unions reconnues en 1920.												
	UNIONS INDUSTRIELLES.					UNIONS AGRICOLES.					Agriculteurs.	Patrons.	Personnes exerçant une profession libérale.	Commerçants.	Ouvriers.														
	Patrons.	Ouvriers.	Patrons et ouvriers.	Unions d'employés.	Unions de personnes exerçant une profession libérale.	Unions de commerçants.	Unions diverses.	Unions à but général.	Unions de laiterie.	Unions d'élevage.								Unions avicoles.	Unions apicoles.	Unions viticoles.	Unions horticoles.								
Anvers	25	188	1	8	9	10	3	7	»	29	8	49	»	3	1	»	»	»	»	»	»	»	»	»	7	348	8		
Brabant	42	113	5	17	45	24	9	247	1	205	40	42	1	18	15	»	1	»	4	»	»	»	»	»	»	1	830	40	
Flandre occidentale	36	90	3	5	15	10	1	151	1	311	35	25	»	11	17	»	»	»	»	»	»	»	»	»	»	1	712	7	
Flandre orientale	76	156	»	3	12	15	2	148	»	300	26	19	»	17	16	1	»	»	»	»	»	»	»	»	»	4	795	26	
Hainaut	21	71	10	4	20	11	2	37	1	33	5	25	»	4	2	»	»	»	»	»	»	»	»	»	»	»	246	11	
Liège	14	105	»	9	18	16	5	85	»	2	2	16	»	2	2	»	»	»	»	»	»	»	»	»	»	3	279	11	
Limbourg	8	26	»	»	4	3	»	19	»	13	»	35	»	»	1	»	»	»	»	»	»	»	»	»	»	»	109	4	
Luxembourg	»	5	1	»	4	3	»	313	»	2	24	17	»	1	3	»	»	»	»	»	»	»	»	»	»	»	373	51	
Namur	2	27	1	4	4	1	1	153	»	22	2	31	»	6	3	»	»	»	»	»	»	»	»	»	»	»	257	8	
TOTAL.	224	781	21	50	131	93	23	1,160	3	917	142	259	1	62	60	1	4	1	16	3,949	166								
1910	36	499	10	18	59	21	6	875	1	1,632	154	16	1	30	41	»	»	»	»	»	»	»	»	»	»	»	13	2,415	»
1911	57	562	17	22	70	39	11	943	2	748	154	20	1	39	44	»	»	»	»	»	»	»	»	»	»	»	15	2,748	»
1912	89	642	18	32	84	46	13	1,006	2	798	154	127	1	43	49	1	»	»	»	»	»	»	»	»	»	»	14	3,123	»
1913	127	733	22	41	97	63	16	1,094	3	866	150	191	1	53	59	1	»	»	»	»	»	»	»	»	»	»	15	3,536	»
1919	211	793	21	50	118	86	22	1,097	3	914	143	245	1	58	»	»	»	»	»	»	»	»	»	»	»	»	»	»	»

(*). D'après les renseignements fournis par l'Office du Travail du Ministère de l'Industrie et du Travail. — Dans ce tableau, les unions dissoutes ne sont pas comprises.

OPÉRATIONS DES SOCIÉTÉS MUTUALISTES RECONNUES 117
AYANT POUR OBJET L'ASSURANCE CONTRE LA MALADIE (*).

SPÉCIFICATIONS.	1891.	1900.	1910.	1913.	1919.
Nombre de sociétés.					
Existantes	412	1,790	3,259	3,956	4,127
Ayant transmis leurs comptes . . .	397	1,687	3,109	3,273	2,407
Nombre de membres.					
Honoraires	7,784	29,408	35,330	»	»
Effectifs } hommes	51,977	174,407		434,069	473,991
} femmes	1,814	10,794	414,170	41,622	52,171
} enfants	1,079	11,286		34,561	33,441
Nombre de sociétaires indemnisés .	17,451	54,892	98,243	123,101	54,934
Nombre de journées indemnisées .	335,304 $\frac{1}{4}$	1,108,007 $\frac{31}{40}$	2,065,101	2,547,065	1,300,240
Recettes.					
Cotisations fr.	»	»	»	5,691,308	4,155,792
Ordinaires fr.	734,047.67	2,194,081.33	»	»	»
Extraordinaires. fr.	199,803.92	889,951.36	»	»	»
Autres recettes ordinaires ou extra-ordinaires fr.	»	»	»	2,458,504	4,981,203
TOTAL. . fr.	933,851.59	3,084,032.69	6,600,720.09	8,149,812	9,136,995
Dépenses.					
Indemnités pour incapacité de travail fr.	479,754.87	1,449,191.72	»	3,830,368	2,063,376
Frais médicaux et pharmaceutiques fr.	157,534.61	627,298.29	»	1,446,431	2,977,284
Frais de funérailles fr.	23,845.41	48,597.40	»	202,215	256,614
Frais d'administration. fr.	65,826.78	140,337.01	»	»	»
Autres dépenses fr.	76,171.70	443,032.84	»	1,630,456	2,363,668
TOTAL. . fr.	803,133.37	2,708,457.26	6,129,006.97	7,109,470	7,660,942
Avoir social. . fr.	2,127,771.20	5,707,411.36	10,879,020.43	14,665.697	13,451,365

NOMBRE DE SOCIÉTÉS MUTUALISTES RECONNUES
(AUTRES QUE LES ASSOCIATIONS D'ASSURANCE CONTRE LA MORTALITÉ DU BÉTAIL
ET CONTRE LES DOMMAGES CAUSÉS AUX RÉCOLTES PAR DES CAS FORTUITS).
Situation au 31 décembre.

ANNÉES.	Anvers.	Brabant.	Flandre occidentale.	Flandre orientale.	Hainaut.	Liège.	Limbourg.	Luxembourg.	Namur.	LE ROYAUME.
1900	333	601	450	773	1,098	642	239	361	500	4,997
1910	731	1,309	773	1,372	1,572	1,175	379	515	714	8,540
1913	875	1,451	865	1,481	1,738	1,356	415	538	835	9,554
1919	905	1,515	913	1,495	1,773	1,407	459	546	912	9,925

NOMBRE DE FÉDÉRATIONS MUTUALISTES RECONNUES
CONSTITUÉES ENTRE SOCIÉTÉS ÉNUMÉRÉES CI-DESSUS. — Situation au 31 décembre.

ANNÉES.	Anvers.	Brabant.	Flandre occidentale.	Flandre orientale.	Hainaut.	Liège.	Limbourg.	Luxembourg.	Namur.	LE ROYAUME.
1900	3	2	1	1	9	3	1	—	4	26
1910	11	24	22	30	31	22	4	3	7	154
1913	15	28	23	32	35	26	6	4	10	179
1919	15	30	23	24	35	26	6	4	11	184

(*) D'après les renseignements fournis par l'Office de l'Assurance et de la Prévoyance sociales du Ministère de l'Industrie, du Travail et du Ravitaillement.

RÉPARTITION DES AFFILIÉS AYANT PARTICIPÉ AUX PRIMES ET SUBVENTIONS DE L'ÉTAT.

ANNÉES des VERSEMENTS.	NOMBRE DES SOCIÉTÉS MUTUALISTES INTERMÉDIAIRES.	NOMBRE des PARTICIPANTS mutualistes.	NOMBRE DES AUTRES PARTICIPANTS.		TOTAL des PARTICIPANTS.
			Militaires.	isolés.	
1905	5,953	497,923	43,676	223	541,822
1910	5,676	598,522	45,967	227	644,716
1912	5.890	825,442	53,348	274	879,064
1913	5,956	851,023	64,525	»	915,548

PRIMES ET SUBVENTIONS DE L'ÉTAT.

ANNÉES des VERSEMENTS.	NOMBRE des PARTICIPANTS.	MONTANT DES VERSEMENTS effectués par les participants.	MONTANT DES PRIMES correspondantes aux versements des participants.	MONTANT DES SUBVENTIONS de 2 francs par livret.
1906	579,002	7,921,283	4,111,892	1,007,202
1910	644,716	10,847,697	4,299,362	1,211,488
1912	879,064	14,813,706	6,618,868	1,691,318
1913	915 548	15,733,819	6,899,458	1,732,834

PRIMES ACCORDÉES AUX MILITAIRES.

OBLIGATOIREMENT AFFILIÉS A LA CAISSE DE RETRAITE EN VERTU DE LA LOI DU 21 MARS 1902.

ANNÉES des VERSEMENTS.	NOMBRE DE BÉNÉFICIAIRES.			MONTANTS des VERSEMENTS.	MONTANT des PRIMES DE L'ÉTAT correspondantes à ces versements.
	Comptes ouverts pendant l'année.	Comptes anciens.	TOTAL.		
1905	11,967	31,709	43,676	653,375	379,831
1910	10,637	35,330	45,967	688,214	375,930
1912	13,392	39,956	53,348	796,742	390,000
1913	11,931	52,794	64,525	954,188	441,498

CAISSES D'INVALIDITÉ (*).

SPÉCIFICATIONS.	Service principal. (Affiliés de moins de 65 ans).			Service spécial. (Affiliés de 65 ans et plus).		
	1907	1911	1912	1907	1911	1912
	Effectif au 31 décembre	80,015	219,628	261,845	1,192	2,293
Recettes.						
CotisationsFr.	136,956	480,058	585,990	3,063	5,220	7,209
Subsides { Etat »	22,300	216,039	257,865	»	100	»
{ Province »	45,036	130,989	126,021	413	12,180	11,406
{ Commune »	2,608	7,071	6,400	125	6,860	8,678
Intérêts »	10,682	22,910	32,694	718	1,799	2,113
Autres recettes »	14,751	23,629	44,686	27,574	38,087	52,836
TotalFr.	232,333	880,696	1,053,656	31,911	64,246	82,242
Dépenses.						
Indemnités payéesFr.	116,392	462,112	573,289	17,700	49,844	62,371
Versements effectués à la Caisse de retraite au profit des mem- bres indemnisés »	»	1,058	849	»	»	»
Frais d'administration »	10,084	45,541	57,715	124	78	590
Autres dépenses »	25,412	7,699	9,132	1,927	3,180	7,624
TotalFr.	151,888	516,410	640,985	19,751	53,102	70,900
Avoir socialFr.	465,791	1,308,489	1,713,642	38,173	69,105	84,589
Primes allouées par le Gouver- nement pour les opérations . . . »	69,740	275,997	344,823	»	»	»
Sociétaires indemnisés . Nombre.	624	2,547	3,181	92	298	372
Journées indemnisées »	121,344	496,723	624,073	23,128	74,138	89,174

(*) D'après les renseignements fournis par l'office de l'Assurance et de la Prévoyance sociales (Ministère de l'Industrie, du Travail, et du Ravitaillement).

Pour la répartition par province des opérations des Caisses d'invalidité, voir tome XLV de *Annuaire* pp. 254-255.

SOCIÉTÉS D'HABITATIONS A BON MARCHÉ EXISTANT EN BELGIQUE. 119

AU 31 DÉCEMBRE 1919.

NATURE ET FORME DES SOCIÉTÉS.	Anvers.	Brabant.	Flandre occidentale.	Flandre orientale.	Hainaut.	Liège.	Limbourg.	Luxembourg.	Namur.	LE ROYAUME.
De crédit	6	36	13	12	34	12	16	8	13	150
De construction	6	18	10	6	10	8	2	1	3	64
Anonymes	11	44	22	17	42	19	17	9	15	196
Coopératives	1	10	1	1	2	1	1	»	1	18
TOTAL.	12	54	23	18	44	20	18	9	16	214

SOCIÉTÉS D'HABITATIONS OUVRIÈRES.

SITUATION ET PRÊTS EFFECTUÉS PAR LA CAISSE GÉNÉRALE D'ÉPARGNE ET DE RETRAITE A LA DATE DU 31 DÉCEMBRE 1920.

PROVINCES.	Nombre de sociétés.	Capital social.	Capital souscrit et non versé.	Nomb. d'opérations couvertes par l'assurance.	PRÊTS EN COURS.		PRÊTS DEPUIS L'ORIGINE.		PASSIF		RÉSERVE	
					Nombr.	Montant.	Nombr.	Montant.	envers les tiers	envers la caisse, capital et intérêts.	conditionnelle. (a)	ordinaire.
A. — SOCIÉTÉS DE CRÉDIT. — I. — SOCIÉTÉS ANONYMES.												
Anvers	4	723,100	204,680	1,032	1,471	6,085,471	2,423	9,938,275	38,357	5,455,331	151,399	384,710
Brabant	(b) 22	2,263,700	1,887,525	2,402	3,131	9,695,149	6,597	19,706,704	709,037	9,154,962	362,249	682,948
Fland. occid.	(c) 12	524,000	269,940	353	503	1,472,449	918	2,737,475	44,116	1,516,502	29,106	103,726
Fland. orient.	(d) 11	1,080,250	810,985	962	1,360	3,314,166	2,784	7,184,109	11,934	3,222,985	130,305	176,759
Hainaut	(b) 31	5,192,900	2,845,526	10,196	13,381	42,049,114	25,303	80,467,451	1,224,844	38,263,328	1,211,976	3,008,549
Liège	(d) 10	3,069,900	2,402,620	6,191	6,973	22,712,979	11,546	36,729,293	290,374	21,478,044	756,259	1,062,689
Limbourg	15	1,126,700	957,980	1,607	2,034	3,453,996	3,486	6,606,530	3,912	3,603,480	100,014	341,284
Luxembourg	8	876,500	592,925	1,706	2,094	5,777,065	4,430	12,064,788	9,153	5,605,834	187,310	517,738
Namur	13	2,636,950	2,229,928	3,355	3,998	11,371,664	8,874	25,329,585	581,831	10,931,955	533,453	942,346
Le Royaume	126	17,508,000	12,202,099	27,804	34,945	108,982,058	66,361	200,764,270	2,913,558	99,031,521	3,468,071	7,220,746
1910	123	17,527,980	14,727,123	28,705	32,826	77,463,493	45,460	124,237,841	296,910	75,602,791	1,857,702	3,021,758
1919	125	17,394,480	12,298,478	25,871	33,886	93,880,826	60,314	174,809,043	2,952,841	88,297,896	3,094,088	6,374,855
II. — SOCIÉTÉS COOPÉRATIVES.												
Brabant	4	»	»	137	162	739,942	344	1,779,100	9,614	642,289	79,570	60,843
Fland. occid.	1	»	»	20	136	405,846	200	560,135	800	377,245	1,226	36,251
Fland. orient.	1	»	»	152	181	555,138	241	721,970	87,352	423,201	4,956	10,553
Hainaut	2	»	»	610	721	2,512,229	1,525	5,427,888	47,583	2,023,513	106,885	312,555
Limbourg	1	»	»	393	474	1,471,236	723	2,003,325	3,900	1,090,698	21,596	29,147
Le Royaume	9	»	»	1,312	1,674	5,684,391	3,033	10,492,418	149,289	4,562,946	214,233	449,448
1910	9	»	»	1,169	1,356	3,632,087	2,108	7,294,999	57,281	3,128,990	133,162	350,994
1919	9	»	»	1,046	1,442	4,474,439	2,619	8,579,607	112,695	3,517,568	207,619	429,246

B. — SOCIÉTÉS IMMOBILIÈRES. — SOCIÉTÉS ANONYMES.

PROVINCES	Nombre de sociétés.	Capital social.	Capital souscrit et non versé.	Nombre de débiteurs assurés.	Immeubles appartenant aux sociétés.	SOMMES DUES par les débiteurs hypothécaires.		Maisons construites ou acquises par les sociétés depuis leur origine.	PASSIF		Réserve
						Nombr.	Montant.		envers les tiers.	envers la caisse, Capital et intérêts.	
Anvers	5	170,000	142,500	»	151,861	»	»	67	2,323	153,325	41,435
Brabant	11	1,700,000	317,400	201	2,335,962	431	747,513	1,150	31,240	1,683,912	307,107
Flandre occidentale	(e) 10	245,000	210,275	3	136,172	114	339,440	67	6,437	641,667	59,784
Flandre orientale	5	145,000	19,540	»	205,537	»	»	50	»	77,911	8,326
Hainaut	7	322,000	287,530	4	292,256	6	22,365	197	10,866	326,312	40,409
Liège	1	»	»	»	»	»	»	»	»	»	»
Limbourg	(b) 2	8,000	7,150	»	2,870	»	»	4	10	35,700	1,726
Luxembourg	1	»	»	»	»	»	»	»	»	»	»
Namur	1	150,000	43,800	»	173,067	6	14,898	73	324	108,412	10,209
Le Royaume	43	2,740,000	1,028,195	208	3,297,725	557	1,124,216	1,608	51,200	3,027,239	468,996
1910	43	5,995,800	3,066,175	(f) 322	6,312,253	665	1,318,636	1,982	926,657	4,073,991	337,519
1919	42	4,878,000	1,855,995	247	6,229,075	595	1,327,184	2,067	884,437	3,810,481	659,865

N. B. — Les renseignements consignés ci-dessus, à l'exception de ceux figurant dans la colonne 2 (Nombre de sociétés), ne se rapportent qu'aux sociétés ayant des avances en cours au 31 décembre 1920.

(a) La réserve conditionnelle se compose : 1° Du cinquième du montant total des intérêts payés à la Caisse d'Épargne, depuis l'origine de la société, du chef des avances consenties au taux de 1/2 0/0; 2° Du douzième du montant total des intérêts payés à la dite Caisse d'Épargne du chef des avances consenties au taux de 3 0/0, depuis le 1er janvier 1908; 3° Du seizième du montant total des intérêts payés à la dite Caisse d'Épargne du chef des avances consenties au taux de 4 p. c. La réserve ordinaire n'existe que pour autant que le montant de la réserve totale dépasse celui de la réserve conditionnelle. — (b) Y compris une société n'ayant pas fourni de renseignements. — (c) Y compris cinq sociétés n'ayant pas fourni de renseignements. — (d) Y compris une société n'ayant fourni que des renseignements incomplets. — (e) Y compris six sociétés n'ayant pas fourni de renseignements. — (f) Pour l'année 1920 il s'agit du nombre de contrats d'assurance.

AU 31 DÉCEMBRE 1919.

NATURE ET FORME DES SOCIÉTÉS.	Anvers.	Brabant.	Flandre occidentale.	Flandre orientale.	Hainaut.	Liège.	Limbourg.	Luxembourg.	Namur.	LE ROYAUME.
De crédit	6	36	13	12	34	12	16	8	13	150
De construction	6	18	10	6	10	8	2	1	3	64
Anonymes	11	44	22	17	42	19	17	9	15	196
Coopératives	1	10	1	1	2	1	1	»	1	18
TOTAL	12	54	23	18	44	20	18	9	16	214

SOCIÉTÉS D'HABITATIONS OUVRIÈRES.

SITUATION ET PRÊTS EFFECTUÉS PAR LA CAISSE GÉNÉRALE D'ÉPARGNE ET DE RETRAITE
A LA DATE DU 31 DÉCEMBRE 1921.

PROVINCES.	Nombre de sociétés.	Capital social.	Capital souscrit et non versé.	Nomb d'opérations couvertes par l'assurance.	PRÊTS EN COURS.		PRÊTS DEPUIS L'ORIGINE.		PASSIF		RÉSERVE	
					Nombre.	Montant.	Nombre.	Montant.	envers les tiers.	envers la caisse, capital et intérêts.	conditionnelle. (a)	ordinaire.
A. — SOCIÉTÉS DE CRÉDIT. — I. SOCIÉTÉS ANONYMES.												
Anvers	5	1,223,100	447,030	1,330	1,905	9,084,763	3,089	14,600,272	43,937	8,114,503	163,184	536,431
Brabant	22	2,556,200	2,014,382	2,478	3,188	10,452,239	6,997	21,809,202	381,718	9,803,557	376,749	652,432
Fland. occid. (b)	12	534,000	319,440	285	435	1,302,612	880	2,638,705	54,053	1,553,261	24,059	104,394
Fland. orient.	11	1,091,000	780,995	1,044	1,440	3,776,122	3,037	8,365,727	17,568	3,449,493	141,798	252,481
Hainaut	31	5,282,900	2,712,907	10,726	13,814	45,010,189	27,625	90,607,143	994,130	40,675,575	1,294,471	3,146,725
Liège	10	3,069,900	2,402,620	6,592	7,392	25,769,050	12,519	42,102,608	541,613	24,105,539	791,614	1,190,856
Limbourg	15	1,126,700	957,030	1,568	1,990	3,666,063	3,622	7,140,620	2,016	3,727,196	104,790	368,298
Luxembourg	8	876,500	588,525	1,643	2,031	5,760,235	4,541	12,576,903	4,219	5,557,277	194,463	577,834
Namur	13	2,636,950	2,158,448	3,241	3,896	11,431,493	9,190	26,058,785	367,068	10,957,400	548,385	929,293
Le Royaume	127	18,397,250	12,381,377	28,907	36,091	116,252,766	71,500	226,799,965	2,406,352	107,943,861	3,639,519	7,788,744
1919	125	17,394,450	12,298,478	25,871	33,886	93,880,826	60,314	171,809,045	2,952,841	88,297,896	3,094,088	6,374,855
1920	126	17,508,000	12,202,099	27,804	34,945	105,932,053	66,361	200,764,270	2,913,558	99,031,521	3,468,071	7,220,746
II. — SOCIÉTÉS COOPÉRATIVES.												
Brabant	4	»	»	134	159	768,201	362	1,919,090	10,355	687,432	80,813	62,416
Fland. occid.	1	»	»	17	109	353,368	211	645,135	3,119	365,480	1,251	36,999
Fland. orient.	1	»	»	202	211	714,519	301	960,870	155,315	483,121	6,009	14,729
Hainaut	2	»	»	691	775	3,018,283	1,685	6,307,738	36,928	2,714,066	111,122	330,388
Limbourg	1	»	»	432	515	1,718,060	786	2,295,825	3,200	1,312,400	24,113	43,166
Le Royaume	9	»	»	1,476	1,769	6,572,431	3,345	12,128,658	208,917	5,562,499	223,308	487,698
1919	9	»	»	1,046	1,442	4,474,439	2,619	8,579,607	112,695	3,517,568	207,619	429,246
1920	9	»	»	1,312	1,674	5,684,391	3,033	10,492,418	149,249	4,562,946	214,233	449,449
B. — SOCIÉTÉS IMMOBILIÈRES. — SOCIÉTÉS ANONYMES.												
PROVINCES.	Nombre de sociétés.	Capital social.	Capital souscrit et non versé.	Nombre de débiteurs assurés.	Immeubles appartenant aux sociétés.	SOMMES DUES par les débiteurs hypothécaires.		Maisons construites ou acquises par les sociétés depuis leur origine.	PASSIF		Réserve.	
						Nombre.	Montant.		envers les tiers.	envers la caisse, Capital et intérêts.		
Anvers	5	70,000	52,500	»	98,384	»	»	44	»	61,433	22,484	
Brabant	11	3,670,000	1,291,300	190	4,580,605	410	723,332	1,179	36,597	3,048,024	226,449	
Flandre occidentale. (c)	10	345,000	255,725	3	455,760	120	361,587	372	208,369	613,281	80,511	
Flandre orientale	5	120,000	»	»	192,878	»	»	41	»	68,145	7,979	
Hainaut	7	322,000	287,530	4	283,996	7	25,445	197	11,694	308,740	50,829	
Liège	1	»	»	»	»	»	»	»	»	»	»	
Limbourg	2	8,000	7,150	»	2,957	»	»	4	14	5,758	1,743	
Luxembourg	1	»	»	»	»	»	»	»	»	»	»	
Namur	1	300,000	144,600	»	177,050	5	16,232	73	488	108,412	10,744	
Le Royaume	43	4,835,000	2,038,805	197	5,781,630	542	1,126,596	1,910	257,162	4,213,793	400,739	
1919	42	4,878,000	1,855,995	247	6,229,075	595	1,327,184	2,067	884,437	3,810,481	659,865	
1920	43	2,740,000	1,028,195	208	3,297,725	557	1,124,216	1,608	51,200	3,027,239	468,996	

N. B. — Les renseignements consignés ci-dessus, à l'exception de ceux figurant dans la colonne 2 (Nombre de sociétés) ne se rapportent qu'aux sociétés ayant des avances en cours au 31 décembre 1921.

(a) La réserve conditionnelle se compose : 1° Du cinquième du montant total des intérêts payés à la Caisse d'Épargne, depuis l'origine de la société, du chef des avances consenties au taux de 1 %; 2° Du douzième du montant total des intérêts payés à la dite Caisse d'Épargne du chef des avances consenties au taux de 3 % depuis le 1^{er} janvier 1908; 3° Du seizième du montant total des intérêts payés à la dite Caisse d'Épargne du chef des avances consenties au taux de 4 %. La réserve ordinaire n'existe que pour autant que le montant de la réserve totale dépasse celui de la réserve conditionnelle. (b) Y compris cinq sociétés n'ayant pas fourni de renseignements. (c) Y compris quatre sociétés n'ayant pas fourni de renseignements.

NON MENTIONNÉES DANS LE RAPPORT POUR 1919, DE LA CAISSE GÉNÉRALE D'ÉPARGNE ET DE RETRAITE
SOUS LA GARANTIE DE L'ÉTAT (31 décembre 1919).

N° d'ordre.	TITRE DE LA SOCIÉTÉ.	SIÈGE.	CAPITAL SOCIAL.	CAPITAL VERSÉ.	MONTANT TOTAL des opérations au 31 dé- cembre 1919.
A. — Sociétés fondées antérieurement à la loi du 9 août 1889.					
(Sociétés anonymes de construction.)					
1	Société anonyme anversoise pour la construction et l'amélioration de maisons ouvrières	Anvers.	2,000,000	917,000	1,335,418.00
2	Société anonyme des habitations ouvrières dans l'agglomération bruxelloise	Bruxelles.	2,130,500	2,130,500	2,186,000.00
3	L'Immobilière bruxelloise	Bruxelles.	932,500	932,500	1,738 000.00
4	Société anonyme des maisons ouvrières de l'arrondissement de Charleroi (a)	»	»	»	»
5	Société anonyme pour la construction d'habitations d'ouvriers. (Tournai)	Tournai.	250,000	191,500	488,408.01
6	Ancienne société liégeoise pour l'achat et la construction de maisons d'ouvriers.	Liège.	226,200	226,200	550,258.63
7	Société anonyme liégeoise des maisons ouvrières.	Liège	1,501,000	1,501,000	5,225 000.00
8	Société anonyme verviétoise pour la construction de maisons ouvrières	Verviers.	1,000,000	217,000	(d)
9	L'Immobilière namuroise	Namur.	»	»	»
B. — Sociétés fondées sous l'empire de la loi du 9 août 1889, indépendantes de la Caisse générale d'épargne et de retraite.					
I. — SOCIÉTÉS ANONYMES DE CRÉDIT.					
1	Société d'habitations ouvrières d'Ittre	Ittre.	10,000	10,000	n'a pas transmis bilan
2	Maatschappij voor werkmanswoningen voor Dienst en het kanton Dienst	Diest.	40,000	4,000	4,000.00
3	La première pierre du Foyer	Etterbeek.	10,000	8,200	4,273.31
4	La première brique de la maison	Bruxelles.	5,000	5,000	38,081.38
5	L'Immobilière liégeoise (b)	Liège.	100,000	10,000	2,300,000.00
6	Mon Foyer	Verviers	40,000	4,000	236,395.00
II — SOCIÉTÉS ANONYMES DE CONSTRUCTION.					
1	Société anonyme des logements économiques d'Ixelles (c)	Bruxelles.	50 000	50,000	»
2	Le logement populaire amélioré	Bruxelles.	660,000	660,000	660,425.32
3	Habitations ouvrières de la commune d'Ixelles.	Ixelles.	1,000,000	300,000	791,329.62
4	Le Foyer anderlechtlois	Anderlecht.	420,000	416,400	568,960.23
5	Société anonyme des maisons ouvrières de Watermael-Boitsfort.	Boitsfort.	104,000	52,000	55,269.19
6	Gentsche maatschappij der werkmanswoningen	Gand.	1,000,000	1,000,000	1,000,000.00
7	Habitations Saint-Joseph	Tournai.	46,000	46,000	45,500.00
8	La maison ouvrière liégeoise	Liège.	105,500	14,150	en liq. dep. 1914
9	Société anonyme des maisons ouvrières du Sud de Liège.	Tilleur.	900,000	900 000	3,630,529.64
10	Le logement ouvrier. (Liège.)	Liège.	380,000	380,000	396,681.05
11	Société des maisons ouvrières du Nord. (Liège)	»	»	»	»
C. — Sociétés d'habitations pour employés.					
I. — SOCIÉTÉS ANONYMES DE CRÉDIT.					
1	La maison de l'employé	Anvers.	1,000,000	235 350	1,330,891.00
2	L'habitation bourgeoise.	Bruxelles.	1,000,000	100,000	1,032,475.00
3	La maison de l'employé.	Tournai.	390,000	57,400	758,147.00
II. — SOCIÉTÉS COOPÉRATIVES DE CRÉDIT.					
1	L'Employé propriétaire. (Anvers.)	Anvers.	61,100	61,100	5,974,580.00
2	L'Union hypothécaire. (Bruxelles.)	Bruxelles.	43,535	7,325	22,025 247.00
3	La maison du syndicataire	Bruxelles.	38,200	3,820	10,563.055.00
4	La Prévoyance (Molenbeek.)	Mol.-St-Jean.	200,000	23,200	8 355,000.00
5	La Schaarbeekoise	Schaerbeek.	4,500	450	en liquidation
6	Le Foyer brabançon. (Molenbeek.)	Mol -St-Jean.	6,800	1,230	59 200 00
7	L'Hypothécaire liégeoise	Liège.	44,000	4,400	pas de renseign ^{ts}
III — SOCIÉTÉS COOPÉRATIVES DE CONSTRUCTION.					
1	La Coopérative immobilière	Bruxelles.	»	»	(d)
2	L'Immobilière namuroise.	Namur.	»	»	(d)

(*) D'après les renseignements fournis par le Ministère de l'Industrie, du Travail et du Ravitaillement.

(a) Cette société ne possède plus d'immeubles : ceux-ci ont été réalisés.

(b) De société coopérative qu'elle était, cette société a adopté, en 1910, la forme anonyme

(c) Cette société a liquidé.

(d) Cette société n'existe plus.

COOPÉRATION AGRICOLE (*).

I. — SOCIÉTÉS OU SYNDICATS POUR L'ACHAT DE SEMENCES, D'ENGRAIS COMMERCIAUX,
DE DENRÉES ALIMENTAIRES POUR LE BÉTAIL
ET DE MACHINES AGRICOLES UTILISÉES PAR LES MEMBRES.

DÉSIGNATION.	1896.	1900.	1910.	1911.	1912.
Sociétés ou syndicats	469	731	1,237	1,260	1,304
Membres	38,487	51,979	73,951	77,850	80,443
Engrais fr.	4,411,208	6,091,378	6,309,292	6,516,757	6,413,920
Semences fr.	238,108	230,954	335,249	375,755	306,472
Montant des achats. Matières alimentaires pour le bétail . fr.	2,687,955	4,442,220	11,060,885	12,866,512	11,980,739
Machines fr.	28,932	181,466	229,089	200,074	179,828
Autres achats (a). fr.	80,016	246,375	337,178	423,733	351,210
TOTAL . . fr.	7,446,219	11,192,393	18,271,693	20,382,831	19,232,169

II. — LAITIÈRES COOPÉRATIVES (SOCIÉTÉS OU SYNDICATS POUR LA VENTE DU LAIT,
LA FABRICATION OU LA VENTE DU BEURRE ET DU FROMAGE)

DÉSIGNATION.	1896.	1900.	1910.	1911.	1912.
Sociétés constituées dans l'année	49	85	32	13	»
Laiteries en activité	118	356	558	559	544
Membres des laiteries en activité	9,890	40,706	57,400	57,474	55,246
Vaches possédées par les membres	(c)	104,978	162,850	196,338	162,255
Montant des ventes. Lait fr.	211,383	98,570	283,325	280,996	337,183
Beurre fr.	5,069,757	20,506,917	39,075,605	39,213,801	38,405,633
Fromage fr.	48,110	24,937	36,580	33,953	47,450
Autres produits (b) fr.	30,472	142,496	398,216	313,302	893,662
TOTAL . . fr.	5,359,722	20,772,920	39,793,726	39,842,052	39,683,928

CAISSE DE PRÉVOYANCE ET DE SECOURS
EN FAVEUR DES VICTIMES DES ACCIDENTS DU TRAVAIL (**).

EXERCICES.	Actif-capitaux. Dépense en placement de capitaux. Fr.	Actif disponible à la fin de l'exercice. Fr.	Frais généraux. Fr.	Nombre de secours.	Somme totale distribuée. Fr.	Secours moyen. Fr.
1893-1894	2,453,113	41,063.00	691.00	4,420	135,224	30.59
1899-1900	2,493,098	94,823.00	7,894.00	5,312	233,003	43.86
1909-1910	3,262,500	99,642.00	10,928.00	2,190	100,690	45.97
1910-1911	3,262,500	126,932.00	11,088.00	2,380	102,915	43.24
1911-1912	3,381,800	131,244.00	12,497.00	2,468	113,460	45.97
1912-1913	63,100	96,909.19	13,117.74	2,333	112,680	48.30
1913-1914	100,300	56,034.90	13,267.00	1,776	88,620	49.90
1918-1919	250,000	165,675.12	14,050.71	139	11,905	85.65

(*) D'après les renseignements fournis par le Ministère de l'Agriculture et des Travaux publics.

(a) Ces achats consistent principalement en charbons, chaux et tourbe-litière.

(b) Ces produits consistent généralement en lait écrémé.

(c) Les renseignements font défaut.

(**) Renseignements fournis par le Ministère de l'Industrie, du Travail et du Ravitaillement. La Caisse a été instituée par la loi du 27 juillet 1890. Les sommes sont spécialement affectées à l'octroi de secours aux victimes d'accidents du travail ou à leurs familles. — Pour les renseignements concernant le jour, les causes, les suites de l'accident, la profession, l'âge, l'état civil et le nombre des victimes, voir l'Annuaire de 1914, page 266.

I. — SOCIÉTÉS EXISTANTES.

PROVINCES.	1875.	1880.	1890.	1900.	1905.	1910.	1913.	1914.
Anvers	3	5	20	53	90	126	169	180
Brabant	7	11	49	100	183	238	348	377
Flandre occidentale . .	2	2	»	23	60	109	171	176
Flandre orientale . . .	11	11	20	44	57	75	114	124
Hainaut	7	10	58	123	176	206	268	281
Liège	5	9	49	177	206	247	309	319
Limbourg	»	1	1	3	8	16	31	32
Luxembourg	»	»	1	22	32	46	68	69
Namur	3	4	8	63	65	69	93	95
TOTAUX.	38	53	206	608	877	1,132	1,571	1,653

II. — SOCIÉTÉS CONSTITUÉES ET DISSOUTES DE 1873 à 1908, ET EXISTANTES A LA FIN DE 1908. — SITUATION PAR CATÉGORIES EN 1908.

CATÉGORIES	NOMBRE DE SOCIÉTÉS			NOMBRE DE MEMBRES (a)		CHIFFRE D'AFFAIRES.		CAPITAL VERSÉ.	
	constituées.	dissoutes.	existantes.	Sociétés ayant répondu.	Nombre de membres.	Sociétés ayant répondu.	Chiffre d'affaires.	Sociétés ayant répondu.	Capital versé.
							FR.		FR.
Consommation.	683	289	394	379	250,106	376 (b)	72,129,649b	375 (b)	7,235,042(b)
Pharmacie	17	11	6	2	100	6	1,336,235	6	81,041
Production capitaliste.	167	76	84	70	5,305	65	14,710,359	71	4,409,008
Production ouvrière . .	55	29	26	23	2,325	20	2,012,541	23	312,588
« Nations »	41	12	29	28	890	15	3,266,235	20	4,398,498
Crédit	100	55	45	34	24,000	33	836,121,596	35	7,584,204
Habitations	38	14	24	24	4,229	20	4,552,632	21	385,553
Assurances	139	73	66	60	10,897	50	2,686,740	56	2,947,148
Achat de matières premières.	129	47	82	74	5,686	75	12,120,446	73	1,513,992
Divers	366	177	189	137	21,162	122	10,152,392	131	3,787,707
TOTAL.	1,728	783	945	831	324,700	782	959,094,825	811	32,654,785

(*) D'après les renseignements fournis par le *Ministère de l'Industrie et du Travail*. — Ce département n'a plus fait d'enquête sur la situation des sociétés coopératives depuis 1908.

(a) Il existe, en outre, 10 sociétés formées par 408 collectivités, à savoir: 3 coopératives fédérales (140 sociétés de consommation); 2 sociétés de prod. capit. (Intercommunale des eaux) (17 communes); 1 société assurances-caisse de pensions (18 « Nations »); 4 pharmacies (236 soc.)

(b) Dans ces chiffres sont comprises les opérations de 3 coopératives fédérales fermées entre sociétés de consommation.

CULTE. — PERSONNEL RÉTRIBUÉ EN 1919 (*)
CULTE CATHOLIQUE.

PERSONNEL.	Diocèse de MALINES (provinces d'Anvers et de Brabant).	Diocèse de BRUGES (Flandre occidentale).	Diocèse de GAND (Flandre orientale).	Diocèse de TOURNAI (Hainaut).	Diocèse de LIÈGE (prov. de Liège et de Limbourg).	Diocèse de NAMUR (prov. de Namur et de Luxemb.).	LE ROYAUME.
Archevêque	1	»	»	»	»	»	1
Evêques	»	1	1	1	1	1	5
Vicaires généraux	4	2	2	2	2	2	14
Chanoines	12	8	8	8	8	8	52
Secrétaires	3	2	2	2	2	2	13
Curés	60	36	38	36	45	37	252
Desservants de succursales	706	273	325	495	637	683	3,119
Chapelains	10	3	3	17	30	100	163
Vicaires	706	361	400	331	328	134	2,260
Desservants d'annexes	3	»	»	3	27	76	109
TOTAL	1,505	686	779	895	1,080	1,043	5,988

COMMUNAUTÉS RELIGIEUSES (**).

NOMBRE DES MAISONS CONVENTUELLES

ET POPULATION DE CES MAISONS CLASSÉES D'APRÈS LEUR BUT.

NATURE OU BUT des CORPORATIONS.	ANNÉES DES RECENSEMENTS.	Nombre de maisons conventuelles(a)			Nombre de religieux.			Nombre de religieuses.			Nombre de religieux et de religieuses.		
		Corporations de religieux.	Corporations de religieuses.	TOTAL.	Nés en Belgique.	Nés à l'étranger.	TOTAL.	Nées en Belgique.	Nées à l'étranger.	TOTAL.	Nés en Belgique.	Nés à l'étranger.	TOTAL.
Communautés hospitalières	1910	11	129	140	404	102	566	4,967	1,289	6,256	5,431	1,391	6,822
	1920	19	166	185	564	64	628	5,372	968	6,340	5,936	1,032	6,968
Communautés enseignantes.	1910	51	203	254	1,570	1,462	3,032	13,026	3,089	16,115	14,596	4,551	19,147
	1920	119	466	585	1,983	842	2,825	15,431	2,761	18,192	17,414	3,603	21,017
Communautés vouées à la vie contemp. ou au saint ministère	1910	91	157	248	1,969	1,380	3,349	2,368	2,358	4,726	4,337	3,738	8,075
	1920	78	121	199	2,109	798	2,907	2,562	1,236	3,798	4,671	2,034	6,705
Communautés hospitalières et enseignant.	1910	1	111	112	307	59	366	5,747	1,027	6,774	6,054	1,086	7,140
	1920	7	138	145	370	113	483	4,987	838	5,825	5,357	951	6,308
Communautés à la fois hospital. et vouées à la vie contemp. ou au saint ministère	1910	7	16	23	82	132	214	431	190	621	513	322	835
	1920	2	31	33	26	49	75	807	74	881	833	123	956
Communautés à la fois enseign. et vouées à la vie contempl. ou au saint ministère	1910	42	122	164	1,208	965	2,173	4,087	2,352	6,439	5,295	3,317	8,612
	1920	40	95	135	1,182	729	1,911	3,267	1,214	4,481	4,449	1,943	6,392
Communautés tout à la fois, hospít., enseign. et vouées à la vie contempl. ou au saint ministère	1910	3	13	16	43	35	78	509	77	586	552	112	664
	1920	3	16	19	178	63	241	638	65	703	816	128	944
TOTAUX :													
Religieux dont la maison conv. est étab. en Belgique.	1900	123	574	697	4,177	1,323	5,500	25,506	3,799	29,305	29,683	5,122	34,805
	1910	209	751	957	5,643	4,135	9,778	31,135	10,382	41,517	36,778	14,517	51,295
	1920	268	1,033	1,301	6,412	2,658	9,070	33,064	7,156	40,220	39,476	9,814	49,290
Religieux dont la maison conv. est étab. à l'étranger (b).	1900	50	292	342	370	367	737	862	1,501	2,363	1,232	1,868	3,100
	1910	43	601	644	104	494	598	1,258	5,200	6,458	1,362	5,694	7,056
	1920	52	410	462	262	526	788	1,272	3,161	4,433	1,534	3,687	5,221

(*) D'après les renseignements fournis par le Ministère de la Justice.

(**) D'après les publications des Recensements généraux de la population. Voir pour plus de détails : pour 1900, t. II, pp. 502 à 548; pour 1910, t. IV, pp. 145 à 207.

(a) Non compris les maisons autres que la maison conventuelle où un ou plusieurs religieux ont leur résidence habituelle.

(b) Les chiffres repris sous cette rubrique ne sont pas compris dans le détail du tableau.

**LIBÉRALITÉS FAITES AUX ÉTABLISSEMENTS DE BIENFAISANCE 125
ET AUX ÉTABLISSEMENTS DES CULTES (*).**

ANNÉES.	DÉSIGNATIONS.	NOMBRE des LIBÉRALITÉS.	NATURE ET VALEUR DES BIENS DONNÉS OU LÉGUÉS						
			Propriétés immobilières.		Valeurs mobilières.		MONTANT TOTAL.		
			Fr.	C.	Fr.	C.	Fr.	C.	
1913	Établissements de bienfaisance.								
	Bureaux de bienfaisance	68	187,439.26		552,331.75		739,791.01		
	Hospices	32	786,106.78		845,875.50		1,631,982.28		
	Congrégations hospitalières	5	53,650.00		47,000.00		100,650.00		
	Nature des libéralités. Donations	29	86,219.00		340,371.13		426,590.13		
	Legs	76	940,997.04		1,104,836.12		2,045,833.16		
	TOTAUX	105	1,027,216.04		1,445,207.25		2,472,423.29		
	Établissement des cultes.								
	Fabriques d'églises	763	484,062.52		1,254,814.50		1,738,877.02		
	Séminaires	1	—		4,000.00		4,000.00		
Nature des libéralités. Donations	568	326,369.15		525,682.51		852,051.66			
Legs	196	157,693.37		733,131.90		890,825.36			
TOTAUX	764	484,062.52		1,258,814.50		1,742,877.02			
Totaux généraux.	869	1,511,278.56		2,704,021.75		4,215,300.31			
1914	Établissements de bienfaisance.								
	Bureaux de bienfaisance	36	53,585.00		914,117.93		967,702.93		
	Hospices	25	724,318.68		442,021.50		1,166,340.18		
	Nature des libéralités. Donations	8	—		44,750.00		44,750.00		
	Legs	53	777,903.68		1,311,389.43		2,089,293.11		
	TOTAUX	61	777,903.68		1,356,139.43		2,134,043.11		
	Établissements des cultes.								
	Fabriques d'églises	314	238,497.13		461,976.42		700,473.55		
	Séminaires	2	29,844.48		4,000.00		33,844.48		
	Eglises évangéliques protestantes	1	—		25,000.00		25,000.00		
Nature des libéralités. Donations	213	215,120.18		195,194.00		410,314.18			
Legs	104	53,221.43		295,782.42		349,003.85			
TOTAUX	317	268,341.61		490,976.42		759,318.03			
Totaux généraux.	378	1,046,245.29		1,847,115.85		2,893,361.14			
1915	Établissements de bienfaisance.								
	Bureaux de bienfaisance	16	900.00		33,856.66		34,756.66		
	Hospices	9	—		91,079.47		91,079.47		
	Nature des libéralités. Donations	4	—		21,626.47		21,626.47		
	Legs	21	900.00		103,309.66		104,209.66		
	TOTAUX	25	900.00		124,936.13		125,836.13		
	Établissements des cultes.								
	Fabriques d'églises	242	45,210.18		214,068.31		259,278.49		
	Nature des libéralités. Donations	157	16,685.00		114,996.00		131,681.00		
	Legs	85	28,525.18		99,072.31		127,597.49		
TOTAUX	242	45,210.18		214,068.31		259,278.49			
Totaux généraux.	267	46,110.18		339,004.44		385,114.62			
1916	Établissements de bienfaisance.								
	Bureaux de bienfaisance	65	57,270.80		233,961.83		291,232.63		
	Hospices	26	80,206.75		147,830.29		228,037.04		
	Nature des libéralités. Donations	15	13,528.05		17,100.00		30,628.05		
	Legs	76	123,949.50		364,692.12		488,641.62		
	TOTAUX	91	137,477.55		381,792.12		519,269.67		
	Établissements des cultes.								
	Fabriques d'églises	609	206,714.40		591,265.63		797,980.03		
	Consistoires israélites	1	—		10,000.00		10,000.00		
	Nature des libéralités. Donations	417	28,821.80		250,706.66		279,528.46		
Legs	193	177,892.60		350,558.97		528,451.57			
TOTAUX	610	206,714.40		601,265.63		807,980.03			
Totaux généraux.	701	344,191.95		983,057.75		1,327,249.70			
1919	Établissements de bienfaisance.								
	Bureaux de bienfaisance	45	8,570.00		783,837.13		792,407.13		
	Hospices	30	1,112,060.75		3,315,610.79		4,427,671.54		
	Congrégations hospitalières	—	—		3,766.67		3,766.67		
	Nature des libéralités. Donations	14	9,570.00		22,200.00		31,770.00		
	Legs	61	1,111,060.75		4,081,014.59		5,192,075.34		
	TOTAUX	75	1,120,630.75		4,103,214.59		5,223,845.34		
	Établissements des cultes.								
	Fabriques d'églises	1,173	192,594.65		1,154,825.97		1,347,420.62		
	Séminaires	—	—		300.00		300.00		
Consistoires israélites	—	—		—		—			
Eglise évangélique protestante	—	—		—		—			
Culte anglican	—	—		—		—			
Nature des libéralités. Donations	984	40,360.00		812,499.24		852,859.24			
Legs	189	152,234.65		342,626.73		494,861.38			
TOTAUX	1,173	192,594.65		1,155,125.97		1,347,720.62			
Totaux généraux.	1,248	1,313,225.40		5,258,340.56		6,571,565.96			

(*) D'après les renseignements fournis par le Ministère de la Justice.

DÉSIGNATIONS.	ANNÉES JUDICIAIRES (a).			
	1899-1900.	1909-10.	1912-13.	1918-19.
Justices de Paix.				
Affaires inscrites sur				
} citation	23,697	36,599	42,096	25,363
} comparaison volontaire	80,268	125,279	119,145	66,601
Affaires terminées				
} à l'amiable ou restées sans suite connue	85,225	130,574	123,652	68,733
} par jugement	18,740	31,304	37,589	23,231
Tribunaux de Commerce.				
Affaires nouvelles introduites pendant l'année	31,544	43,359	42,294	12,386
Affaires terminées				
} par jugement	23,795	33,240	33,617	6,523
} par transactions, radiations, etc.	10,048	11,228	10,695	7,187
Affaires restant à juger	7,808	17,478	15,489	25,199
Nombre des				
} sursis de paiement	»	»	»	1
} concordats préventifs de faillite homologués	113	166	144	5
} faillites déclarées	535	592	626	33
Tribunaux de Première instance.				
Affaires nouvelles introduites pendant l'année	10,060	13,106	12,821	7,785
Affaires terminées				
} par jugement	7,366	9,216	8,730	3,784
} par transactions, radiations, etc.	2,624	3,121	4,143	1,472
Affaires restant à juger	9,264	16,595	16,281	22,332
Nombre de jugements accueillant des demandes en matière de divorce	743	1,080	1,245	665
Nombre de jugements accueillant des demandes en matière de séparation de corps	73	109	104	41
Demandes de « Pro Deo »				
} accordées	4,000	6,105	5,177	4,315
} rejetées	489	506	449	236
Cours d'Appel.				
Affaires inscrites				
} pendantes au début de l'année judiciaire	1,202	1,484	1,736	2,219
} nouvelles, introduites pendant l'année	1,376	1,615	1,785	806
Affaires terminées				
} par arrêts au fond	1,080	1,200	1,323	616
} par transactions, abandon, etc.	216	312	365	203
Affaires restant à juger	1,282	1,587	1,833	2,206
Décisions rendues sur recours en matière électorale	6,965	33,580	22,438	»
Cour de Cassation.				
Affaires inscrites				
} pendantes au début de l'année judiciaire	56	47	79	109
} nouvelles, introduites pendant l'année	31	52	61	12
Affaires terminées				
} par arrêt au fond	44	40	57	36
} par arrêt décrétant la déchéance, le désistement	2	3	2	7
Affaires restant à juger	41	56	81	78

(*) D'après les renseignements fournis par le Ministère de la Justice.

(a) L'année judiciaire, au point de vue statistique commence le 1^{er} août et finit le 31 juillet suivant.

DÉSIGNATIONS.	1900.	1910.	1913.	1919.
Parquets.				
Nombre de plaintes, dénonciations et procès-verbaux entrés au Parquet. . .	159,540	208,335	234,715	311,926
Direction donnée aux plaintes, dénonciations, et procès-verbaux :				
I. — Affaires communiqués au Juge d'instruction	45,851	56,688	51,723	56,474
II. — Affaires renvoyées à une autre juridiction	18,883	19,128	27,883	27,804
III. — Affaires portées à l'audience par citation directe	32,490	32,698	33,765	29,222
IV. — Affaires laissées sans suite :				
a) Les faits ne constituant ni crime, ni délit ou ne pouvant donner lieu qu'à des réparations civiles	17,667	32,890	34,943	33,764
b) Les auteurs étant inconnus	19,568	28,159	33,559	42,653
c) Pour tout autre motif	25,054	38,005	51,618	(u) 123,173
Total. . .	62,289	99,054	120,120	199,590
Chambres du Conseil. (Résultat de l'Instruction.)				
Affaires ayant fait de la part de la Chambre du Conseil l'objet d'ordonnances :				
a) De renvoi devant les différentes juridictions	36,816	45,012	39,404	30,517
b) De non lieu à poursuivre.	7,644	10,830	11,595	(a) 20,882
Total. . .	44,460	55,842	50,999	51,399
Ordonnances des Chambres du Conseil soumises aux Chambres de Mises en accusation :				
a) Ordonnances préparatoires } confirmées entièrement	380	453	663	1,772
et d'instruction } infirmées en tout ou en partie	56	145	121	283
b) Ordonnances sur le fond des } confirmées entièrement	8	73	118	247
affaires. } infirmées en tout ou en partie	7	83	99	131
Chambre des Mises en accusation. (Résultats des arrêts.)				
Arrêts décrétant qu'il n'y a lieu à suivre contre aucun des inculpés.	27	11	28	38
Arrêts renvoyant devant les différentes juridictions.	154	136	193	340
Total. . .	181	147	221	378
Arrêts statuant sur des demandes de réhabilitation de } Octrois	48	247	359	199
condamnés. (Loi du 25 avril 1896.) } Rejets	13	50	59	44
Total. . .	61	297	418	243

(*) D'après les renseignements fournis par le Ministère de la Justice.

(a) Dans ce nombre figurent les affaires classées en vertu de la loi d'amnistie du 28 août 1919.

DÉSIGNATIONS.	1900.	1910.	1913.	1919.
Tribunaux de police.				
Nombre des affaires de police	133,404	149,941	150,417	69,598
Nombre des inculpés	167,532	183,856	181,499	84,702
I. — Affaires de police :				
a) Acquittés	19,584	21,000	20,466	10,308
b) Prévenus âgés de moins de 16 ans réprimandés ou mis à la disposition du gouvernement	4,004	2,810	(a)	(a)
c) Prévenus renvoyés des poursuites, le tribunal s'étant déclaré incompétent	268	226	346	261
d) Condamnés	155	85	73	120
} à l'emprisonnement	5,369	4,692	2,163	4,979
} à l'amende	51,458	51,919	51,660	28,212
} sans condition	86,694	103,124	106,791	40,822
} conditionnellement	268	226	346	261
} sans condition	155	85	73	120
} conditionnellement	5,369	4,692	2,163	4,979
} sans condition	51,458	51,919	51,660	28,212
} sans condition	86,694	103,124	106,791	40,822
Total.	143,676	159,820	160,687	74,133
II. — Lois électorales (absence au vote) :				
a) Acquittés	2,212	347	176	60
b) Condamnés	5,076	827	294	66
III. — Loi du 27 novembre 1891 sur le vagabondage et la mendicité :				
a) Acquittés	737	843	578	181
b) Mis à la disposition du gouvernement	7,375	6,497	4,605	1,828
Tribunaux correctionnels.				
Nombre des affaires jugées	39,570	44,326	45,939	40,471
Prévenus :				
a) Acquittés	10,452	10,513	10,805	10,653
b) Renvoyés des poursuites (art. 72 et 76 C. P. et art. 25 des lois du 27 novembre 1891 et 15 février 1897)	712	781	(a)	(a)
c) Amnistiés	6,118	4,750	5,295	5,144
d) Condamnés	16,402	17,230	17,909	14,791
} à l'emprisonnement	11,853	12,193	12,599	9,390
} à l'amende	11,325	13,740	14,404	15,321
} conditionnellement	6,118	4,750	5,295	4,249
} sans condition	16,402	17,230	17,909	14,791
} conditionnellement	11,853	12,193	12,599	9,390
} sans condition	11,325	13,740	14,404	15,321
Total.	45,698	47,913	50,207	43,751
Cours d'appel.				
Nombre des arrêts en matière répressive } confirmatifs	1,933	2,737	2,635	2,102
} infirmatifs en tout ou en partie	1,358	1,673	1,647	1,579
Total.	3,291	4,410	4,282	3,681
Nombre des prévenus à l'égard desquels ont été rendus des arrêts	5,110	6,716	6,229	6,043
Cours d'assises.				
Affaires jugées	82	69	91	235
} Affaires criminelles	10	»	3	»
} Délits politiques et de presse	92	69	94	235
Total.	92	69	94	235
Accusés jugés contradictoirement :				
a) Acquittés	32	25	27	118
b) Amnistiés	»	»	»	21
} de mort	2	6	6	25
} de travaux forcés	5	10	10	19
} de la détention	40	34	37	89
c) Condamnés à la peine } de la réclusion	15	12	20	68
} de l'emprisonnement	6	3	22	96
} de l'amende	»	»	»	»
} à perpétuité	5	10	10	19
} à temps	40	34	37	89
Total.	100	90	122	482
Accusés jugés par contumace :				
a) Acquittés	»	»	»	»
b) Condamnés	1	1	3	31
Prévenus de délits politiques et de presse :				
a) Acquittés	20	»	11	»
b) Condamnés	2	»	»	»
} à l'emprisonnement	2	»	»	»
} à l'amende	»	»	»	»
Total.	22	»	11	31

(*) D'après les renseignements fournis par le Ministère de la Justice.

(*) La loi du 15 mai 1912 sur la protection de l'enfance a supprimé l'article 72 du Code pénal et l'article 25 de la loi du 27 novembre 1891 modifiée par celle du 15 février 1897.

STATISTIQUE CRIMINELLE (*) (a).
I. — NOMBRE DES CONDAMNÉS.

129

SPÉCIFICATIONS.		1900.	1910.	1913.	1919.
A. — Nombre total des condamnés.					
Primaires . . .	Hommes..	23,099	20,443	20,933	16,069
	Femmes	9,203	8,135	8,107	7,980
	TOTAL.	32,302	28,578	29,040	24,049
Récidivistes . . .	Hommes	18,134	20,269	20,421	10,509
	Femmes	3,251	4,573	4,762	3,327
	TOTAL.	21,385	24,842	25,183	13,836
Total général . . .	Hommes	41,233	40,712	41,354	26,578
	Femmes	12,454	12,708	12,869	11,307
	TOTAL.	53,687	53,420	54,223	37,885
B. — Condamnés ayant encouru au moins une condamnation pour ivresse publique ou ayant commis l'infraction en état d'ivresse :					
a) Condamnés qui ont commis leur infraction sous l'influence de la boisson . . .	Hommes.	939	349	656	23
	Femmes.	17	11	23	2
	TOTAL.	956	360	679	25
b) Condamnés qui ont encouru au moins une condamnation pour ivresse publique . . .	Hommes.	4,920	6,738	7,080	2,560
	Femmes.	218	272	253	90
	TOTAL.	5,138	7,010	7,333	2,650
c) Condamnés qui ayant encouru une condamnation pour ivresse publique, ont, en outre, commis leur infraction sous l'influence de la boisson	Hommes.	4,485	4,263	4,424	172
	Femmes.	141	174	157	14
	TOTAL.	4,626	4,437	4,581	186
Total.	Hommes.	10,344	11,350	12,160	2,555
	Femmes.	376	457	433	106
	Total général.	10,720	11,807	12,593	2,861

II. — AGE DES CONDAMNÉS AU MOMENT DE L'INFRACTION (*).

AGE DES CONDAMNÉS AU MOMENT DE L'INFRACTION.	NOMBRE DES CONDAMNÉS.							
	Hommes.				Femmes.			
	1900.	1910.	1913.	1919.	1900.	1910.	1913.	1919.
De moins de 16 ans	149	87	»	»	19	28	»	»
De 16 à moins de 18 ans.	2,092	1,753	2,029	1,985	679	584	579	572
De 18 » 21 »	6,036	5,159	5,241	4,032	1,242	1,059	1,134	1,117
De 21 » 25 »	8,236	7,324	7,464	4,324	1,688	1,749	1,691	1,543
De 25 » 30 »	8,082	7,898	8,045	3,472	1,997	2,242	2,112	1,699
De 30 » 35 »	5,470	5,975	6,048	3,018	1,809	1,955	1,957	1,440
De 35 » 40 »	3,874	4,352	4,432	2,688	1,527	1,576	1,721	1,276
De 40 » 45 »	2,621	3,075	3,112	2,365	1,199	1,293	1,311	1,222
De 45 » 50 »	1,848	2,124	2,094	1,782	897	904	995	937
De 50 » 55 »	1,183	1,400	1,383	1,280	631	570	630	627
De 55 » 60 »	802	784	719	800	368	367	368	469
De 60 » 70 »	705	639	646	687	321	321	317	337
De 70 ans et plus	127	137	137	145	74	59	54	68
Age inconnu.	18	5	5	»	3	1	»	»

(*) D'après les renseignements fournis par le Ministère de la Justice

(a) La statistique criminelle a pour matière les infractions suivantes : 1° Les faits qui constituent, d'après le Code pénal, des crimes ou des délits. En sont exceptés : a) Certains faits dont le caractère délictueux est subordonné à l'existence d'un règlement d'administration ou à l'absence d'une autorisation administrative ; b) les infractions commises par négligence ou défaut de prévoyance ; 2° Certaines infractions établies par des lois spéciales, qui présentent un caractère d'étroite analogie avec des crimes ou des délits prévus par le Code pénal ; 3° Les contraventions que l'on peut considérer comme des délits diminués : tels sont les maraudages (art. 657), les voies de faits (art. 533), les dégradations de clôture (art. 563.) Toutes les infractions présentant ce caractère n'ont pu cependant être admises dans la statistique criminelle, à raison du grand nombre de condamnations auxquelles elles donnent lieu. Y sont seules comprises, les trois espèces de contraventions qui viennent d'être indiquées, qu'on a jugées les plus importantes pour l'étude de la criminalité. Les condamnations passées en force de chose jugée sont seules inscrites dans la statistique criminelle. Il ne saurait donc y avoir de concordance, quant au nombre des condamnés, entre les chiffres de cette statistique et ceux de la statistique de l'Administration de la Justice. (Extrait de la *Statistique judiciaire de la Belgique*).

III. — CLASSEMENT DE RÉCIDIVISTES D'APRÈS LE NOMBRE DE CONDAMNATIONS ENCOURUES (*).

SPÉCIFICATION.	NOMBRE DES CONDAMNÉS.							
	Hommes.				Femmes.			
	1900.	1910.	1913.	1919.	1900.	1910.	1913.	1919.
2 condamnations	7,481	7,240	7,496	4,375	1,898	2,170	2,221	1,673
3 »	3,546	4 052	3,864	2,084	667	1,008	998	719
4 »	2,086	2,443	2,417	1,142	315	488	500	359
5 »	1,308	1,612	1,563	731	157	283	322	173
6 » et plus	3,713	4,922	5,081	2,177	304	624	721	401

IV. — NOMBRE ET NATURE DES INFRACTIONS INDIVIDUELLES
COMMISES PAR LES CONDAMNÉS PRIMAIRES ET RÉCIDIVISTES RÉUNIS (*).

NATURE DES CRIMES ET DÉLITS.	1900.	1910.	1911.	1912.	1913.	1919.
I. — Contre la sûreté de l'État ou portant atteinte aux droits politiques consacrés par la constitution .	41	18	34	34	23	771
II. — Contre la foi publique :						
Faux en écritures	263	470	461	458	531	261
Usurpations de fonctions, de titres ou de nom .	644	1,326	1,192	1,198	1,352	389
Autres	108	127	120	93	113	87
TOTAUX.	1,015	1,923	1,773	1,749	1,996	737
III. — Contre l'ordre public :						
Commis par des fonctionnaires ou des ministres des cultes	24	15	20	11	23	13
Commis par des particuliers	10,378	10,584	10,017	11,163	11,625	3,378
IV. — Contre la sécurité publique	2,302	2,605	2,510	2,774	2,856	580
V. — Contre l'ordre des familles :						
Avortements	28	64	76	65	48	220
Adultère et bigamie	508	1,193	1,063	1,349	1,427	1,271
Autres	51	57	34	45	181	72
TOTAUX.	587	1,314	1,173	1,459	1,656	1,563
VI. — Contre la moralité publique :						
Attentats à la pudeur et viols	612	778	602	559	589	215
Prostitution ou corruption de la jeunesse . .	34	63	41	43	45	142
Outrages publics aux bonnes mœurs	1,005	1,341	1,354	1,271	1,418	158
TOTAUX.	1,651	2,182	1,997	1,873	2,052	515
VII. — Contre les personnes :						
Meurtres	52	40	29	55	44	110
Lésions corporelles volontaires	31,297	27,796	26,583	27,696	27,134	5,173
Calomnies et injures	3,606	3,235	3,073	3,149	2,741	552
Autres	257	217	202	217	239	93
TOTAUX.	35,212	31,288	29,887	31,117	30,158	5,928
VIII. — Crimes et délits contre les propriétés :						
Vols et maraudages	10,720	11,534	10,928	12,239	12,234	19,700
Banqueroute	101	141	132	155	115	13
Abus de confiance, escroqueries, tromperies .	2,725	4,157	3,385	3,850	3,876	5,553
Recel	896	1,191	999	1,063	1,158	4,336
Destructions et dommages	4,105	3,284	2,877	3,343	3,560	759
TOTAUX.	18 547	20,307	18,321	20,650	20,943	30,370
Totaux généraux.	69,757	70,236	65,732	70,830	71,332	43,855

(*) D'après les renseignements fournis par le Ministère de la Justice.

SPÉCIFICATIONS.	1900.	1910	1911.	1912.	1913.	1919.
Propositions et requêtes	529	1,118	1,039	1,216	1,012	892
Libérés conditionnellement	236	202	188	242	233	309
Détenus graciés à la suite des enquêtes de libération conditionnelle.. . . .	9	»	»	»	»	»
Propositions rejetées.	149	271	230	237	147	137
Requêtes sans suite ou rejetées.	135	645	621	737	632	446
Révocations.	8	16	15	12	23	1

PRISONS (*).
PRISONS CENTRALES.

ANNÉES.	ENTRÉES.			POPULATION MOYENNE.	
	Hommes.		Femmes.	Hommes.	Femmes.
	Venant de l'état de liberté ou de la prison du lieu de condamnation.	Venant d'autres établissements.			
1900.	121	106	»	751	»
1910.	114	115	»	740	»
1913.	119	104	»	722	»
1919.	655	118	»	689	»

PRISONS SECONDAIRES.

ANNÉES.	ENTRÉES (**).						POPULATION MOYENNE.		
	Hommes.		Femmes.		TOTAL.		Femmes.	Hommes.	TOTAL.
	Venant de l'état de liberté.	Venant d'autres établissements.	Venant de l'état de liberté.	Venant d'autres établissements.	Venant de l'état de liberté.	Venant d'autres établissements.			
1900.	31,675	12,235	4,239	858	35,914	13,093	3,004	338	3,342
1910.	27,102	15,984	3,770	788	30,872	16,772	3,305	328	3,633
1913.	31,815	17,601	4,034	735	35,849	18,336	3,688	317	4,005
1919.	21,310	14,437	2,900	940	24,210	15,377	4,934	589	5,523

ALIÉNÉS PLACÉS DANS DES ÉTABLISSEMENTS (*).

(Population au 31 décembre.)

SPÉCIFICATIONS.	1900.	1905.	1910.	1911.	1912.	1913.	1919.
Hommes	7,834	8,990	9,943	10,130	10,257	8,024	7,521
Femmes	7,140	7,954	8,738	8,891	9,142	6,567	8,128
TOTAL.	14,974	16,944	18,681	19,021	19,399	14,591	15,649

PERSONNEL MÉDICAL (**).

ANNÉES.	PROVINCES.	Docteurs en médecine.	Pharmaciens.	Sage-femmes.	TOTAL GÉNÉRAL du personnel médical.
1919.	Anvers.	468	169	205	842
	Brabant	1,184	492	307	1,983
	Flandre occidentale.	311	102	222	635
	Flandre orientale	487	155	243	885
	Hainaut	619	400	697	1,716
	Liège	540	340	531	1,411
	Limbourg.	89	46	130	265
	Luxembourg.	87	26	112	225
Namur.	72	32	64	168	
	Le Royaume.	3,857	1,762	2,511	8,130
1900.	ld.	3,544	1,875	2,503	7,922
1910.	ld.	4,263	1,883	2,589	8,735
1911.	ld.	4,325	1,919	2,620	8,864
1912.	ld.	4,336	1,951	2,633	8,920
1913.	ld.	4,426	1,970	2,659	9,055

(*) D'après les renseignements fournis par le Ministère de la Justice.

(**) D'après les renseignements fournis par l'Administration du service de santé et de l'hygiène (Ministère de l'Intérieur et de l'Hygiène).

(*) Il est à remarquer que dans ces tableaux les mêmes individus figurent souvent plusieurs fois à l'entrée. Ces entrées fictives se trouvent indiquées dans les colonnes : Venant d'autres établissements. D'autre part, presque toutes les entrées des prisons centrales et des maisons spéciales de réforme ont déjà été portées dans celles des prisons du lieu du jugement (Prisons secondaires). — (b) Renseignements incomplets, les rapports de certains établissements n'étant pas parvenus. — (c) Pour la Flandre occidentale, les chiffres donnés sont ceux de la situation du personnel médical au 31 décembre 1918, la liste pour l'année 1919 n'ayant pu être établie.

MILICE. — *Inscrits de la levée de 1920 dont l'inscription a été maintenue (non compris les ajournés à rattacher à cette classe) qui, pour causes physiques ont été exemptés du service, soit définitivement, soit temporairement, ont désignés pour les services dits auxiliaires (A.R. 8 août 1921 pris en exécution de la loi du 5 août 1921) **.

MALADIES OU INFIRMITÉS.	Anvers.	Brabant.	Flandre occidentale.	Flandre orientale.	Hainaut.	Liège.	Limbourg.	Luxembourg.	Namur.	LE ROYAUME.
Inscrits maintenus sur les listes.	9,486	14,610	9,297	11,341	11,628	7,886	2,901	2,088	3,167	72,404
A. Exemptés définitivement.										
Affections :										
du crane et de la face.	10	9	7	3	3	2	»	1	1	36
du corps thyroïde	»	»	»	»	»	5	5	10	2	26
du système nerveux	61	77	56	70	70	59	22	4	16	435
des organes de la vision	46	56	43	39	69	14	18	7	11	303
» de l'audition.	58	114	77	73	61	8	8	4	18	421
» respiratoires.	11	34	12	3	24	6	1	1	3	95
» digestifs	3	3	5	5	2	2	3	5	1	29
» circulatoires.	40	49	23	16	71	28	1	»	»	256
» urinaires	»	4	2	1	2	»	»	»	»	9
» génitaux	1	15	2	»	2	»	»	»	»	22
» du squelette et des organes locomoteurs, etc.	130	160	138	147	266	98	48	25	58	1,070
Constitutionnelles :										
a) tumeurs malignes	1	18	»	»	1	»	»	2	»	22
b) tuberculose	36	73	32	30	46	53	11	11	16	308
c) maladies graves ayant entraîné un état cachectique, etc.	8	9	11	1	16	6	8	»	5	64
d) affections constitutionnelles graves	2	8	4	1	68	19	4	4	4	114
e) infantilisme bien caractérisé.	14	25	8	14	12	10	8	»	»	91
Total des exemptés définitivement.	421	656	420	403	715	312	137	74	163	3,301
Proportion p. c.	4.44	4.49	4.51	3.55	6.15	3.96	4.72	3.54	5.15	4.56
B. Exemptés temporairement.										
Affections :										
du système nerveux	18	34	13	35	26	1	»	2	15	149
des organes de la vision	3	7	8	4	8	»	»	»	3	33
» de l'audition.	15	13	3	13	2	2	»	»	1	49
» de la parole ou de la voix	28	1	»	3	1	»	»	1	»	8
» respiratoires.	2	24	26	3	20	14	7	4	8	134
» digestifs	3	1	6	3	2	2	2	»	4	21
» circulatoires.	7	3	1	4	5	2	1	2	1	26
» urinaires	»	6	»	4	4	»	»	»	2	16
» génitaux	1	5	3	7	2	»	»	»	»	18
» du squelette ou des organes locomoteurs, etc.	16	16	44	24	65	9	5	»	9	188
Constitutionnelles :										
a) taille de 1 ^m 40 à 1 ^m 51 inclus.	1	2	3	8	3	»	»	»	3	20
b) faiblesse de complexion	175	224	26	94	176	23	26	12	34	790
c) autres.	21	4	5	5	14	5	8	1	4	67
Total des exemptés temporairement.	290	340	138	207	328	58	52	22	84	1,519
Proportion p. c.	3.05	2.32	1.48	1.82	2.82	0.73	1.79	1.05	2.65	2.09
Total des exemptés pour causes physiques.	7,111	996	558	610	1,043	370	189	96	247	4,820
Proportion p. c.	7.49	6.81	5.99	5.37	8.97	4.69	6.51	4.59	7.80	6.65
C. Inscrits atteints de maladies ou infirmités mais aptes néanmoins à un service dit auxiliaire.										
Total.	1,585	2,646	1,565	1,523	1,388	839	251	152	317	10,266
Proportion des aptes à un service dit auxiliaire	16.71	18.11	16.84	13.44	11.94	10.65	8.65	7.28	10.01	14.18
Nombre des aptes au service	7,190	10,968	7,174	9,208	9,197	6,677	2,461	1,840	2,603	57,318
Proportion des aptes au service	75.80	75.08	77.17	81.19	79.09	84.66	84.84	88.13	82.19	79.17

*) D'après les renseignements fournis par l'Administration de la Milice (Ministère de l'Intérieur et de l'Hygiène), à la suite des décisions des commissions de recrutement et des commissions provinciales.

MILICE. — *Inscrits de la levée de 1921 dont l'inscription a été maintenue (non compris les ajournés à rattacher à cette classe) qui, pour causes physiques ont été exemptés du service, soit définitivement, soit temporairement, ou désignés pour les services dits auxiliaires (A.R. 8 août 1921 pris en exécution de la loi du 5 août 1921)*.*

MALADIES OU INFIRMITÉS.	Anvers.	Brabant.	Flandre occidentale.	Flandre orientale.	Hainaut.	Liège.	Limbourg.	Luxembourg.	Namur.	LE ROYAUME.
Inscrits maintenus sur les listes.	10,300	14,325	9,835	12,235	11,733	8,817	3,250	2,294	3,254	75,953
Affections :				A. Exemptés définitivement.						
du crâne et de la face	10	12	11	10	9	6	1	»	1	60
du corps thyroïde.	»	2	1	»	2	6	3	4	1	19
du système nerveux.	65	109	53	75	79	63	17	18	28	507
des organes de la vision.	30	54	46	49	80	23	21	13	22	338
de l'audition	50	111	77	86	62	12	16	12	14	440
respiratoires	10	16	9	»	20	9	6	1	»	73
digestifs.	»	3	1	1	2	1	6	»	1	18
circulatoires	47	47	22	12	76	36	1	8	15	264
urinaires	4	11	7	2	2	3	»	3	»	32
généaux	1	1	1	»	2	»	»	»	1	6
du squelette et des organes locomoteurs, etc.	163	199	168	145	248	100	47	21	40	1,131
Constitutionnelles :										
a) tumeurs malignes.	»	33	4	»	5	»	4	»	3	49
b) tuberculose.	30	99	46	43	69	68	16	10	17	398
c) maladies graves ayant entraîné un état cachectique, etc.	14	6	20	4	12	9	15	1	1	82
d) affections constitutionnelles graves.	2	11	11	1	66	20	»	3	2	110
e) infantilisme bien caractérisé.	14	8	8	11	14	3	24	»	4	86
Total des exemptés définitivement.	443	720	487	439	748	359	173	94	156	3,619
Proportion p. c.	4.30	5.06	4.95	3.59	6.37	4.07	5.32	4.10	4.79	4.76
Affections :				B. Exemptés temporairement.						
du système nerveux.	20	31	9	37	36	2	5	9	6	155
des organes de la vision.	3	2	2	4	1	2	1	1	1	18
de l'audition	4	4	6	6	7	1	3	»	»	31
de la parole ou de la voix	1	»	1	3	1	2	»	»	»	8
respiratoires	48	22	19	5	10	14	1	»	7	126
digestifs.	3	»	5	4	5	»	»	»	7	24
circulatoires	10	4	1	5	1	»	2	1	1	25
urinaires	4	3	1	4	5	»	1	»	1	19
généaux	»	2	»	»	1	»	1	»	»	4
du squelette ou des organes locomoteurs, etc.	21	14	23	17	24	»	2	5	7	98
Constitutionnelles :										
a) taille de 1 ^m .40 à 1 ^m .51 inclus.	2	2	»	1	8	»	»	»	»	13
b) faiblesse de complexion.	279	165	36	39	120	11	25	47	8	712
c) autres.	9	»	5	8	6	12	7	»	»	48
Total des exemptés temporairement.	404	249	109	133	225	44	48	63	38	1,313
Proportion p. c.	3.92	1.75	1.11	1.09	1.92	0.50	1.48	2.75	1.17	1.73
Total des exemptés pour causes physiques.	847	969	596	572	973	403	221	157	194	4,932
Proportion p. c.	8.22	6.81	6.06	4.68	8.29	4.57	6.80	6.85	5.96	6.49
C. Inscrits atteints de maladies ou infirmités mais aptes néanmoins à un service dit auxiliaire.										
Total.	996	1,399	822	1,227	1,629	905	359	153	356	7,838
Proportion des aptes au service dit auxiliaire.	9.67	9.77	8.36	10.03	13.89	10.26	11.05	6.66	10.94	10.32
Nombre des aptes au service	8,457	11,875	8,417	10,436	9,131	7,509	2,670	1,984	2,704	63,183
Proportion des aptes au service	82.11	83.42	85.58	85.29	77.82	85.17	82.15	86.49	83.10	83.19

(*) D'après les renseignements fournis par l'Administration de la milice (Ministère de l'Intérieur et de l'Hygiène) à la suite des décisions des commissions de recrutement et des commissions provinciales.

MILICE. — *Inscrits des levées de 1920 et de 1921 dont l'inscription a été maintenue (non compris les ajournés rattachés à ces classes) qui pour causes morales ont été dispensés du service, soit définitivement, soit temporairement, par application des nos V et VI du chapitre III de la loi du 5 août 1921 (*).*

SPÉCIFICATIONS.	ANNÉES.	ROYAUME.									
		Anvers.	Brabant.	Flandre occidentale.	Flandre orientale.	Hainaut.	Liège.	Limbouurg.	Luxembourg.	Namur.	
Inscrits maintenus sur les listes.	1920. 1921.	9,486 10,300	14,610 14,235	9,297 9,835	11,341 12,235	11,628 11,733	7,886 8,817	2,901 3,250	2,088 2,294	3,167 3,254	72,404 75,953
Milicien dont le père ou deux frères ont été tués par l'ennemi, etc.	1920. 1921.	20 11	33 43	38 31	18 14	15 15	29 34	5 2	17 10	28 41	203 207
Milicien engagé volontaire, licencié en vertu des lois du 1 ^{er} mars 1919 (art. 2) ou du 10 août 1920 (art. 8).	1920. 1921.	» »	1 6	5 »	3 1	1 »	1 5	2 1	1 »	» »	14 13
Total des exemptés définitivement.	1920. 1921.	20 11	34 49	43 31	21 15	16 15	30 39	7 3	18 16	28 41	217 220
Proportion p. c.	1920. 1921.	0.21 0.10	0.23 0.34	0.46 0.31	0.18 0.12	0.14 0.13	0.38 0.44	0.24 0.09	0.86 0.70	0.88 1.20	0.30 0.29
Etudiants en philosophie se destinant à l'état religieux.	1920. 1921.	28 2	12 16	52 36	23 29	19 14	12 18	10 32	5 6	11 10	172 163
Elèves normalistes.	1920. 1921.	2 2	9 14	18 14	4 17	1 15	4 17	2 22	3 3	3 3	46 105
Aspirants officiers au long cours.	1920. 1921.	5 2	6 4	2 6	2 5	4 4	2 4	2 1	1 1	2 1	24 28
Elèves d'école coloniale.	1920. 1921.	1 »	1 »	1 »	» »	1 »	» »	» »	» »	» »	3 3
Agents de l'Etat dans la colonie.	1920. 1921.	» »	» »	» »	» »	1 »	5 1	» »	» »	» »	6 1
Frère sous les armes comme milicien.	1920. 1921.	9 32	11 16	21 27	20 45	18 21	24 43	5 15	4 10	4 8	116 217
Veuf avec enfant.	1920. 1921.	» »	4 »	» »	3 1	5 »	» »	» »	» »	» »	12 3
Indispensable soutien.	1920. 1921.	33 25	64 47	39 16	45 23	97 47	73 42	12 12	14 5	45 29	422 246
Premier appelé d'une famille comptant quatre enfants plus jeunes.	1920. 1921.	» »	5 6	16 4	16 3	17 8	17 4	1 1	2 »	14 »	88 26
Présence indispensable à raison d'un intérêt d'enseignement, d'études, etc.	1920. 1921.	235 340	336 397	125 206	194 223	210 243	247 285	74 90	58 84	116 107	1,595 1,975
Total des exemptés temporairement.	1920. 1921.	313 403	448 500	273 310	307 346	373 353	384 416	104 173	87 109	195 158	2,484 2,768
Proportion p. c.	1920. 1921.	3.30 3.91	3.07 3.51	2.93 3.15	2.70 2.83	3.20 3.00	4.87 4.72	3.58 5.32	4.16 4.75	6.16 4.85	3.43 3.64
Total des exemptés pour causes morales.	1920. 1921.	333 414	482 549	316 341	328 361	389 368	414 455	111 176	106 125	223 199	2,701 2,988
Proportion p. c.	1920. 1921.	3.51 4.01	3.30 3.85	3.39 3.46	2.88 2.95	3.34 3.13	5.25 5.16	3.82 5.41	5.02 5.45	7.04 6.11	3.73 3.93

(*) D'après les renseignements fournis par l'Administration de la milice au Ministère de l'Intérieur et de l'Hygiène.

PROVINCES.	Classes.	Nombre de miliciens inscrits, non compris les ajournés des levées antérieures	MILICIENS DE LA LEVÉE EXEMPTÉS		Exemptés en vertu des dispositions transitoires	Dispensés du service actif.	Inscrits ayant bénéficié d'une réduction du service actif.	TOTAL des colonnes 4 à 8.	Nombre de miliciens désignés pour accomplir un terme complet de milice.
			définitive-ment.	pour un an					
1	2	3	4	5	6	7	8	9	10
Anvers.	1914.	6,314	2,352	513	1,496	18	491	4,870	1,444
	1915.	5,804	1,781	335	»	34	480	2,630	3,174
	1916.	6,430	1,830	335	»	31	556	2,752	3,678
	1917.	6,985	1,909	339	»	35	566	2,849	4,136
	1918.	7,564	1,858	407	»	46	588	2,899	4,665
	1919.	7,992	1,927	562	»	35	633	3,157	4,835
	1920.	9,486	441	603	»	11	7	1,062	8,089
	1921.	10,300	454	807	»	4	5	1,270	8,330
Brabant.	1914.	18,250	3,843	1,073	1,952	60	1,045	7,973	6,101
	1915.	12,330	2,697	537	»	57	675	3,966	5,819
	1916.	13,195	2,715	558	»	46	595	3,914	6,029
	1917.	12,992	2,580	612	»	62	546	3,800	7,197
	1918.	13,166	2,575	713	»	69	516	3,873	7,570
	1919.	13,165	2,322	833	»	44	526	3,725	7,805
	1920.	14,610	690	788	120	33	29	1,660	11,442
	1921.	14,235	769	749	»	»	16	1,534	11,688
Flandre occidentale.	1914.	10,876	2,038	202	1,340	4	244	3,828	1,029
	1915.	7,265	1,521	142	»	5	224	1,892	2,572
	1916.	6,935	1,542	129	»	1	267	1,939	2,894
	1917.	7,214	1,627	102	»	1	258	1,988	3,240
	1918.	6,924	1,617	124	»	4	282	2,027	3,256
	1919.	7,231	1,680	199	»	4	300	2,183	3,678
	1920.	9,297	463	411	»	3	6	883	7,894
	1921.	9,835	518	419	»	4	13	954	8,461
Flandre orientale.	1914.	14,143	2,614	472	2,074	5	587	5,752	1,619
	1915.	10,862	2,048	405	»	5	585	3,043	4,521
	1916.	11,254	2,152	421	»	11	636	3,220	5,355
	1917.	11,525	2,039	432	»	9	690	3,170	5,918
	1918.	11,320	2,027	368	»	7	716	3,118	6,115
	1919.	11,716	2,150	429	»	8	673	3,260	6,545
	1920.	11,341	424	514	1	1	2	942	9,518
	1921.	12,235	454	479	»	»	»	933	10,400
Hainaut.	1914.	12,451	2,822	866	1,734	18	1,081	6,521	5,930
	1915.	9,040	1,878	432	10	18	774	3,112	5,928
	1916.	9,509	2,116	468	15	19	839	3,457	6,052
	1917.	9,374	2,013	477	10	13	860	3,373	6,001
	1918.	9,439	1,976	443	5	7	796	3,227	6,212
	1919.	8,910	1,699	505	9	5	732	2,950	5,960
	1920.	11,628	731	701	57	4	5	1,498	9,691
	1921.	11,733	763	578	6	»	4	1,351	9,992

(*) D'après les renseignements fournis par l'Administration de la milice et de la garde civique du Ministère de l'Intérieur et de l'Hygiène.
 N. B. - La levée de 1919, comprenant les 6 classes de 1914 à 1919, a été effectuée dans des conditions toutes spéciales. Les statistiques qui s'y rapportent ne peuvent donc être comparées aux statistiques antérieures ni postérieures.
 La levée de 1921 ne comprend pas de miliciens ajournés des levées antérieures.

PROVINCES.	Classes.	Nombre de miliciens inscrits, non compris les ajournés des levées antérieures	MILICIENS DE LA LEVÉE EXEMPTÉS		Exemptés en vertu des dispositions transitoires	Dispensés au service actif.	Inscrits ayant bénéficié d'une réduction du service actif.	TOTAL des colonnes 4 à 8.	Nombre de miliciens désignés pour accomplir un terme complet de milice.	
			défini- tivement.	pour un an						
1	2	3	4	5	6	7	8	9	10	
Liège	1914.	11,767	2,551	333	1,145	155	649	4,833	6,934	
	1915.	7,629	1,359	198	»	131	378	2,066	5,563	
	1916.	7,736	1,288	268	»	111	520	2,187	5,549	
	1917.	7,954	1,272	304	»	131	596	2,303	5,641	
	1918.	7,687	1,204	301	»	102	559	2,166	5,521	
	1919.	7,652	1,170	316	»	72	533	2,091	5,471	
	1920.	7,886	342	442	»	33	42	859	6,308	
	1921.	8,817	398	460	»	4	20	882	7,544	
	Limbourg.	1914.	4,186	818	110	693	8	184	1,813	694
		1915.	2,796	659	87	»	5	168	919	1,196
1916.		2,824	661	103	»	6	152	922	1,324	
1917.		2,902	722	170	»	9	133	1,034	1,465	
1918.		2,882	668	164	»	2	138	972	1,566	
1919.		3,044	695	217	»	»	108	1,020	1,723	
1920.		2,901	144	156	»	4	4	308	2,428	
1921.		3,250	176	221	»	»	2	399	2,666	
Luxembourg.		1914.	2,919	675	116	375	15	219	1,400	1,128
		1915.	1,945	411	95	»	6	108	620	1,090
	1916.	2,019	389	124	»	6	140	659	1,132	
	1917.	2,071	387	135	»	5	122	649	1,223	
	1918.	2,055	348	171	»	5	120	644	1,212	
	1919.	2,264	409	205	1	2	129	746	1,361	
	1920.	2,088	92	109	3	1	2	207	1,811	
	1921.	2,294	110	172	2	»	2	286	1,936	
	Namur.	1914.	4,185	717	262	500	14	510	2,003	1,571
		1915.	2,834	470	149	»	2	327	948	1,494
1916.		2,901	462	171	»	6	283	922	1,579	
1917.		3,082	495	168	»	10	301	974	1,708	
1918.		2,958	439	151	»	10	324	924	1,678	
1919.		3,018	458	156	»	8	281	903	1,766	
1920.		3,167	191	279	»	2	»	472	2,519	
1921.		3,254	197	196	»	1	1	395	2,815	
Le Royaume.		1914.	85,091	18,430	3,947	11,309	297	5,010	38,993	26,450
		1915.	60,505	12,824	2,380	10	263	3,719	19,196	31,357
	1916.	62,803	13,155	2,577	15	237	3,988	19,972	33,592	
	1917.	64,099	13,044	2,739	10	275	4,072	20,140	36,529	
	1918.	63,995	12,712	2,842	5	252	4,039	19,850	37,795	
	1919.	64,902	12,510	3,422	10	178	3,915	20,035	39,144	
	1920.	72,404	3,518	4,003	181	92	97	7,891	59,700	
	1921.	75,953	3,839	4,081	8	13	63	8,004	63,832	

(*) D'après les renseignements fournis par l'Administration de la milice et de la garde civique du Ministère de l'Intérieur et de l'Hygiène.
N. B. — La levée de 1919, comprenant les 6 classes de 1914 à 1919, a été effectuée dans des conditions toutes spéciales. Les statistiques qui s'y rapportent ne peuvent donc être comparées aux statistiques antérieures ni postérieures.
 La levée de 1921 ne comprend pas de miliciens ajournés des levées antérieures.

I. — EFFECTIF PAR ARME.

ARMES.	1920.				1921.			
	OFFICIERS (a).		TROUPES.		OFFICIERS.		TROUPES.	
	Présents.	Absents.	Présents.	Absents.	Présents. (b)	Absents.	Présents.	Absents.
Infanterie	»	»	40,673	96,156	2,219	1,288	45,547	114,534
Cavalerie	»	»	8,333	9,070	350	114	9,300	10,162
Artillerie	»	»	18,158	38,732	769	441	19,170	44,890
Génie	»	»	6,656	16,467	163	257	8,580	22,520
Aéronautique	»	»	2,658	2,471	84	»	2,750	3,679
Corps des transports	»	»	6,412	10,477	245	150	6,870	15,264
Troupes d'administration	»	»	8,005	10,793	1,147	560	7,006	17,724
Divers	»	»	3,741	6,360	200	13	3,220	55,860
Totaux.	»	»	94,636	190,526	5,177	2,823	102,443	284,633
	»		285,162		8,141 (c)		387,076	

II. — EFFECTIF PAR CATÉGORIE.

ARMES.	RENGAGÉS.		VOLONTAIRES.		MILICIENS.		TOTAUX.		Totaux généraux.	Engagements volontaires contractés pendant l'année.
	Présents.	Absents.	Présents.	Absents.	Présents.	Absents.	Présents.	Absents.		
1920.										
Infanterie	3,483	48	6,983	3,811	30,207	92,297	40,673	96,156	136,829	661
Cavalerie	627	10	1,792	2,448	5,914	6,612	8,333	9,070	17,403	190
Artillerie	1,922	31	2,857	1,840	13,379	36,861	18,158	38,732	56,890	126
Génie	348	7	1,237	1,206	5,071	15,254	6,656	16,467	23,123	37
Aéronautique	359	»	192	103	2,107	2,368	2,658	2,471	5,129	68
Corps des transports	1,605	7	685	818	4,122	9,652	6,412	10,477	16,889	171
Troupes d'administr.	1,107	45	1,525	403	5,373	10,345	8,005	10,793	18,798	164
Divers	709	17	1,358	431	1,674	5,912	3,741	6,360	10,101	
Totaux.	10,160	165	16,629	11,060	67,847	179,301	94,636	190,526	285,162	1,417
1921.										
Infanterie	4,385	33	8,328	4,854	32,834	109,647	45,547	114,534	160,081	778
Cavalerie	630	8	1,541	3,044	7,129	7,110	9,300	10,162	19,462	176
Artillerie	1,871	15	2,348	2,088	14,951	42,787	19,170	44,890	64,060	138
Génie	462	5	1,318	1,234	6,800	21,281	8,580	22,520	31,100	51
Aéronautique	436	1	231	120	2,083	3,558	2,750	3,679	6,429	69
Corps des transports	1,587	6	739	977	4,544	14,281	6,870	15,264	22,134	218
Troupes d'administr.	1,201	22	1,295	616	4,510	17,086	7,006	17,724	24,730	21
Divers	814	12	1,031	2,944	1,375	52,904	3,220	55,860	59,080	319
Totaux.	11,386	102	16,831	15,877	74,226	268,654	102,443	284,633	387,076	1,770

(*) D'après les renseignements fournis par le Ministère de la Défense Nationale.

(a) Les renseignements pour l'année 1920 font défaut. — (b) Cadres actifs. — (c) Y compris 141 officiers pensionnés maintenus en service comme officiers de complément.

PROVINCES.	ARRONDISSEMENTS ADMINISTRATIFS.	de moins de 1 ^m 401.			de 1 ^m 401 à 1 ^m 450.			de 1 ^m 451 à 1 ^m 500.		
		Hommes âgés de moins de 19 ans.	Hommes âgés de 19 à 20 ans.	Hommes âgés de plus de 20 ans.	Hommes âgés de moins de 19 ans.	Hommes âgés de 19 à 20 ans.	Hommes âgés de plus de 20 ans.	Hommes âgés de moins de 19 ans.	Hommes âgés de 19 à 20 ans.	Hommes âgés de plus de 20 ans.
Anvers	Anvers	»	»	»	1	»	»	»	1	12
	Malines	»	»	»	»	»	»	»	»	2
	Turnhout	»	»	»	»	»	»	»	»	»
	La province	»	»	»	1	»	»	»	1	14
Brabant	Bruxelles	»	»	»	»	»	»	»	»	22
	Louvain	»	»	»	»	»	1	»	»	1
	Nivelles	»	»	»	»	»	»	»	»	3
	La province	»	»	»	»	»	1	»	»	26
Flandre Occidentale	Bruges	»	»	»	»	»	»	»	»	1
	Courtrai	»	»	»	»	»	»	2	»	»
	Dixmude	»	»	»	»	»	»	»	»	»
	Furnes	»	»	»	»	»	»	»	»	»
	Ostende	»	»	»	»	»	»	»	»	1
	Roulers	»	»	»	»	»	»	»	»	1
	Thielt	»	»	»	»	»	»	»	»	»
	Ypres	»	»	»	»	»	»	»	»	»
La province	»	»	»	»	»	»	»	2	3	
Flandre Orientale	Alost	»	»	»	»	»	»	1	»	2
	Audenarde	»	»	»	»	»	»	»	»	»
	Eecloo	»	»	»	»	»	1	»	»	3
	Gand	»	»	»	»	»	2	»	»	5
	Saint-Nicolas	»	»	»	»	»	»	»	»	»
Termonde	»	»	»	»	»	»	»	»	1	
La province	»	»	»	»	»	2	2	»	11	
Hainaut	Ath	»	»	»	»	»	»	»	»	1
	Charleroi	»	»	»	»	»	»	»	»	8
	Mons	»	»	1	»	»	»	»	»	4
	Soignies	»	»	»	»	»	»	»	»	1
	Thuin	»	»	»	»	»	»	»	»	2
	Tournai	»	»	»	»	»	»	»	»	»
La province	»	»	1	»	»	»	»	»	16	
Liège	Huy	»	»	»	»	»	»	»	»	»
	Liège	»	»	»	»	»	»	»	»	11
	Verviers	»	»	»	»	»	2	»	»	3
	Waremme	»	»	»	»	»	»	»	»	»
La province	»	»	»	»	»	2	»	»	14	
Lim- bourg	Hasselt	»	»	»	»	»	»	»	»	»
	Maeseycck	»	»	»	»	»	»	»	»	»
	Tongres	»	»	»	»	»	»	»	»	1
La province	»	»	»	»	»	»	»	»	1	
Luxem- bourg	Arlon	»	»	»	»	»	»	»	»	»
	Bastogne	»	»	»	»	»	»	»	»	»
	Marche	»	»	»	»	1	»	1	»	1
	Neufchâteau	»	»	»	»	»	»	»	»	»
	Virton	»	»	»	»	»	»	»	»	»
La province	»	»	»	»	1	»	1	»	1	
Namur	Dinant	»	»	»	»	»	»	»	»	»
	Namur	»	»	1	»	»	»	»	»	1
	Philippeville	»	»	»	»	»	1	»	»	1
La province	»	»	1	»	»	1	»	»	2	
LE ROYAUME		»	»	2	1	1	6	3	3	88
Prop. % dans chaque groupe de militaires.		»	»	0.00	0.11	0.24	0.00	0.35	0.71	0.11

* D'après les renseignements fournis par le Ministère de la Défense Nationale.

TAILLE.

de 1 ^m 501 à 1 ^m 550.			de 1 ^m 551 à 1 ^m 600.			de 1 ^m 601 à 1 ^m 650.			de 1 ^m 651 à 1 ^m 700.		
Hommes âgés de moins de 19 ans.	Hommes âgés de 19 à 20 ans.	Hommes âgés de plus de 20 ans.	Hommes âgés de moins de 19 ans.	Hommes âgés de 19 à 20 ans.	Hommes âgés de plus de 20 ans.	Hommes âgés de moins de 19 ans.	Hommes âgés de 19 à 20 ans.	Hommes âgés de plus de 20 ans.	Hommes âgés de moins de 19 ans.	Hommes âgés de 19 à 20 ans.	Hommes âgés de plus de 20 ans.
I	I	79	8	4	507	38	40	1,514	23	22	1,866
I	"	37	I	"	208	3	"	535	3	"	775
I	"	18	4	I	143	4	I	423	7	I	448
3	1	134	13	5	858	45	41	2,472	33	23	3,089
9	5	150	32	8	913	61	25	2,592	49	25	3,371
2	"	26	2	7	227	9	"	750	14	2	984
3	I	23	3	I	174	5	I	440	2	I	675
14	6	199	37	16	1,314	75	26	3,782	65	28	5,030
"	I	27	10	I	134	6	3	378	14	5	678
"	"	22	6	"	149	6	2	575	I	3	739
"	"	3	"	"	16	"	"	49	2	"	51
"	"	"	I	"	12	"	"	19	I	"	17
I	I	I	3	"	50	9	I	108	6	2	147
"	"	22	"	"	56	"	"	251	"	"	291
I	"	6	"	"	71	"	"	225	"	"	259
I	"	5	"	3	22	2	4	60	"	4	110
7	2	86	20	4	510	23	10	1,665	24	14	2,292
"	"	44	4	2	266	5	7	665	2	3	887
"	"	21	I	"	126	2	2	339	"	"	589
I	"	10	"	"	120	5	I	349	3	"	399
3	"	62	13	"	349	16	4	964	25	5	1,231
I	"	23	2	3	181	11	"	459	I	I	762
I	"	10	8	"	104	5	I	339	7	"	577
6	"	170	29	5	1,146	44	15	3,115	38	9	4,445
"	"	9	3	I	94	I	I	260	2	I	350
4	"	96	7	I	470	12	2	1,202	3	I	1,475
I	"	44	3	"	310	8	2	691	4	I	1,115
"	I	53	I	"	127	I	"	257	"	"	384
I	I	21	2	"	135	"	7	332	"	"	520
2	"	27	2	"	124	7	I	472	8	6	675
8	2	250	18	2	1,260	29	13	3,214	17	9	4,519
"	"	8	I	I	79	2	"	290	2	"	471
5	"	82	11	5	575	25	9	1,368	15	4	1,849
I	"	33	I	3	234	I	5	525	4	I	559
"	"	8	"	I	56	2	I	228	2	"	345
6	"	131	13	10	944	30	15	2,411	23	5	3,224
2	"	8	3	"	102	3	"	304	4	2	510
I	"	3	3	I	33	3	"	89	4	2	177
"	"	12	I	"	83	"	"	260	4	I	413
3	"	23	7	1	218	6	"	653	12	5	1,100
I	"	10	I	"	38	4	"	127	6	3	195
"	"	9	I	"	49	"	I	157	2	2	179
"	"	12	I	"	45	"	"	147	I	3	174
"	"	6	6	I	79	3	I	178	"	I	254
"	"	2	"	"	16	"	"	48	2	"	35
1	"	39	9	1	227	7	2	657	11	9	837
"	"	I	2	2	75	3	3	257	2	6	363
3	3	30	5	3	160	9	3	514	7	4	741
3	"	14	2	"	68	"	"	157	3	3	200
6	3	45	9	5	303	12	6	928	12	13	1,304
54	14	1,077	155	49	6,780	271	128	18,897	235	115	25,840
6.21	3.34	1.38	17.82	11.70	8.71	31.15	30.55	24.28	27.01	27.45	33.20

PROVINCES.	ARRONDISSEMENTS ADMINISTRATIFS.	TAILLE								
		de 1 ^m 701 à 1 ^m 750.			de 1 ^m 751 à 1 ^m 800.			de 1 ^m 801 à 1 ^m 850.		
		Hommes âgés de moins de 19 ans.	Hommes âgés de 19 à 20 ans.	Hommes âgés de plus de 20 ans.	Hommes âgés de moins de 19 ans.	Hommes âgés de 19 à 20 ans.	Hommes âgés de plus de 20 ans.	Hommes âgés de moins de 19 ans.	Hommes âgés de 19 à 20 ans.	Hommes âgés de plus de 20 ans.
Anvers	Anvers	11	7	1,378	5	4	482	»	2	106
	Malines	6	2	466	1	»	155	»	1	30
	Turnhout	1	»	359	1	»	135	»	1	24
	La province	18	9	2,203	7	4	772	»	4	160
Brabant	Bruxelles	19	11	2145	6	6	740	2	2	146
	Louvain	3	3	729	1	»	266	1	1	33
	Nivelles	1	»	403	»	1	142	»	»	27
	La province	23	14	3,337	7	7	1,148	3	3	206
Flandre Occidentale	Bruges	4	2	389	»	»	168	2	1	36
	Courtrai	2	3	538	1	»	195	»	»	35
	Dixmude	»	»	23	»	»	9	»	»	1
	Furnes	»	»	4	»	»	2	»	»	1
	Ostende	4	»	80	1	»	26	1	»	2
	Roulers	1	»	259	»	»	87	»	»	21
	Thielt	3	1	229	»	»	67	»	»	9
Ypres	2	1	65	»	1	16	»	»	2	
	La province	16	7	1,587	2	1	570	3	1	107
Flandre Orientale	Alost	2	5	637	1	4	186	»	»	30
	Audenarde	»	»	384	»	»	147	»	»	27
	Eecloo	2	1	271	1	»	98	»	»	20
	Gand	2	3	851	»	3	315	»	»	43
	Saint-Nicolas	3	»	508	1	»	195	»	»	35
Termonde	3	1	406	»	»	163	»	»	29	
	La province	12	10	3,057	3	7	1,104	»	»	184
Hainaut	Ath	1	4	272	1	»	86	»	»	20
	Charleroi	2	6	928	1	»	279	1	»	66
	Mons	2	1	630	»	»	195	»	»	46
	Soignies	»	»	261	»	1	71	»	»	17
	Thuin	»	2	371	»	»	131	»	»	31
Tournai	2	»	487	2	»	171	»	»	34	
	La province	7	13	2,949	4	1	933	1	»	214
Liège	Huy	1	1	335	»	1	114	»	»	19
	Liège	9	7	1204	1	»	461	»	1	83
	Verviers	6	»	387	»	»	123	»	»	26
	Waremmes	1	»	260	»	»	108	»	»	27
	La province	17	8	2,186	1	1	806	»	1	155
Lim- bourg	Hasselt	1	»	421	»	»	176	»	»	29
	Maaseyck	»	1	159	»	1	49	»	»	8
	Tongres	4	»	306	»	»	134	»	»	28
	La province	5	1	886	»	1	359	»	»	65
Luxem- bourg	Arlon	2	1	129	1	»	52	»	»	6
	Bastogne	2	1	107	»	»	38	»	1	5
	Marche	1	1	128	»	»	52	»	»	11
	Neufchâteau	»	1	182	1	»	41	»	»	7
	Virton	»	»	60	»	1	21	»	»	3
	La province	5	4	606	2	1	204	»	1	32
Namur	Dinant	4	3	218	»	1	62	»	»	19
	Namur	3	3	472	3	»	138	»	»	28
	Philippeville	4	1	141	»	»	46	»	»	13
	La province	11	7	831	3	1	246	»	»	60
	LE ROYAUME	114	73	17,642	29	24	6,142	7	10	1183
	Prop. % dans chaque groupe de militaires.	13.10	17.42	22.67	3.33	5.73	7.90	0.81	2.38	1.52

* Voir page précédente.

de 1 ^m 851 à 1 ^m 900.						de plus de 1 ^m 900.						Hommes dont la taille a été relevée.			
Hommes âgés de moins de 19 ans.	Hommes âgés de 19 à 20 ans.	Hommes âgés de plus de 20 ans.	Hommes âgés de moins de 19 ans.	Hommes âgés de 19 à 20 ans.	Hommes âgés de plus de 20 ans.	Hommes âgés de moins de 19 ans.	Hommes âgés de 19 à 20 ans.	Hommes âgés de plus de 20 ans.	TOTAL.						
»	»	14	»	»	3	87	81	5,961	6,129						
»	»	2	»	»	»	15	3	2,210	2,228						
»	»	4	»	»	»	18	4	1,554	1,576						
»	»	20	»	»	3	120	88	9,725	9,933						
»	2	18	»	»	3	178	84	10,100	10,362						
»	»	2	»	»	»	32	13	3,019	3,064						
»	»	6	»	»	1	14	5	1,954	1,973						
»	2	26	»	»	4	224	102	15,073	15,399						
»	»	4	»	»	»	40	13	1,815	1,868						
»	»	8	»	»	»	16	10	2,261	2,287						
»	»	»	»	»	»	2	»	152	154						
»	»	»	»	»	»	2	»	55	57						
»	»	1	»	»	»	25	4	416	445						
»	»	3	»	»	»	1	»	991	992						
»	»	1	»	»	»	4	1	867	872						
»	»	»	»	»	»	5	13	280	298						
»	»	17	»	»	»	95	41	6,837	6,973						
»	»	2	»	»	1	15	21	2,720	2,756						
»	»	3	»	»	»	3	2	1,636	1,641						
»	»	»	»	»	»	14	2	1,270	1,286						
»	»	8	»	»	»	59	15	3,830	3,904						
»	»	9	»	»	1	19	4	2,173	2,196						
»	»	3	»	»	1	24	2	1,633	1,659						
»	»	25	»	»	3	134	46	13,262	13,442						
»	»	3	»	»	»	8	7	1,095	1,110						
»	»	4	I	»	»	31	10	4,529	4,570						
»	»	7	»	»	I	18	4	3,043	3,065						
»	»	2	»	»	2	2	2	1,175	1,179						
»	»	3	»	»	»	3	10	1,546	1,559						
»	»	10	»	»	»	23	7	2,000	2,030						
»	»	29	1	»	3	85	40	13,388	13,513						
»	»	3	»	»	»	6	3	1,319	1,328						
»	»	10	»	»	1	66	26	5,644	5,736						
»	»	2	»	»	I	13	9	1,895	1,917						
»	»	4	»	»	»	5	2	1,036	1,043						
»	»	19	»	»	2	90	40	9,894	10,024						
»	»	7	»	»	»	13	2	1,557	1,572						
»	»	4	»	»	»	11	5	522	538						
»	»	4	»	»	»	9	1	1,241	1,251						
»	»	15	»	»	»	33	8	3,320	3,361						
»	»	»	»	»	»	15	4	557	576						
»	»	1	»	»	»	5	5	545	555						
»	»	1	»	»	»	4	5	571	580						
»	»	»	»	»	I	10	4	748	762						
»	»	2	»	»	»	2	1	187	190						
»	»	4	»	»	1	36	19	2,608	2,663						
»	»	3	»	»	»	11	15	998	1,024						
»	»	4	»	»	»	30	16	2,089	2,135						
»	»	2	»	»	»	12	4	643	659						
»	»	9	»	»	»	53	35	3,730	3,818						
»	2	164	1	»	16	870	419	77,837	79,126						
»	0.48	0.21	0.11	»	0.02	100.00	100.00	100.00	»						

CATÉGORIES.	NOMBRE DES EXAMINÉS.	N'AYANT AUCUNE INSTRUCTION.		SACHANT SEULEMENT :			Ayant une instruction supérieure aux précédentes.
		Chiffres absolus.	Proportion % du nombre des examinés.	Lire.	Lire et écriture.	Lire, écriture et calculer.	
LORS DE LEUR ENTRÉE AU SERVICE ACTIF.							
<i>Langue flamande.</i>							
Miliciens.	41,410	3,147	7.6	2,262	7,276	23,627	5,098
Volontaires de carrière	1,212	69	5.7	52	139	550	402
Totaux	42,622	3,216	—	2,314	7,415	24,177	5,500
Proportion %	—	—	7.6	5.4	17.4	56.7	12.9
<i>Langue française.</i>							
Miliciens.	34,391	1,903	5.5	1,732	4,912	20,155	5,689
Volontaires de carrière	877	34	3.8	38	91	366	348
Totaux	35,268	1,937	—	1,770	5,003	20,521	6,037
Proportion %	—	—	5.5	5.0	14.2	58.2	17.1
Totaux généraux :							
Miliciens.	75,801	5,050	6.6	3,994	12,188	43,782	10,787
Volontaires de carrière	2,089	103	4.9	90	230	916	750
Totaux	77,890	5,153	—	4,084	12,418	44,698	11,537
Proportion %	—	—	6.6	5.2	16.0	57.4	14.8
LORS DE LEUR ENVOI EN CONGÉ ILLIMITÉ.							
<i>Langue flamande.</i>							
Miliciens.	38,131	1,052	2.7	1,875	7,161	23,293	4,750
Volontaires de carrière	1,032	29	2.8	28	85	572	318
Totaux	39,163	1,081	—	1,903	7,246	23,865	5,068
Proportion %	—	—	2.8	4.9	18.5	60.9	12.9
<i>Langue française.</i>							
Miliciens.	31,780	551	1.7	1,348	4,713	19,791	5,377
Volontaires de carrière	751	13	1.7	15	82	349	292
Totaux	32,531	564	—	1,363	4,795	20,140	5,669
Proportion %	—	—	1.7	4.2	14.8	61.9	17.4
Totaux généraux :							
Miliciens.	69,911	1,603	2.3	3,223	11,874	43,084	10,127
Volontaires de carrière	1,783	42	2.3	43	167	921	610
Totaux	71,694	1,645	—	3,266	12,041	44,005	10,737
Proportion %	—	—	2.3	4.6	16.8	61.4	14.9

COURS DES ILLETTRÉS DANS L'ARMÉE (*).

SPÉCIFICATIONS.	SITUATION à la reprise des cours.	ENTRÉS pendant l'année.	PARTIS pendant l'année sans examen.	RÉSULTATS DES EXAMENS DE FIN DE COURS.		
				Ont été examinés.	Ont satisfait	
					Nombre.	Proport. %.
Année 1911-1912.						
Cours français	574	295	165	704	579	82.24
Cours flamand	1,262	544	302	1,504	1,228	81.65
Total	1,836	839	467	2,208	1,807	81.84
Année 1912-1913.						
Cours français	627	211	99	739	625	84.44
Cours flamand	1,239	351	170	1,420	1,215	85.56
Total	1,866	562	269	2,159	1,840	85.20
Année 1919-1920.						
Cours français.	1,041	601	235	1,407	1,047	74.41
Cours flamand	1,487	800	367	1,920	1,378	71.77
Total	2,528	1,401	602	3,327	2,425	72.88

(*) D'après les renseignements fournis par le Ministère de la Défense Nationale.

CATÉGORIES.	NOMBRE DES EXAMINÉS.	N'AYANT AUCUNE INSTRUCTION.		SACHANT SEULEMENT			Ayant une instruction supérieure aux précédentes.
		Chiffres absolus.	Proportion % du nombre des examinés.	Lire.	Lire et écriture.	Lire écrire et calculer.	
LORS DE LEUR ENTRÉE AU SERVICE ACTIF.							
<i>Langue flamande :</i>							
Miliciens	50,865	3,739	7.3	2,776	8,059	29,827	6,464
Volontaires de carrière	1,141	43	3.8	22	155	655	266
Totaux	52,006	3,782	—	2,798	8,214	30,482	6,730
Proportion %.	—	—	7.2	5.4	15.8	58.6	13.0
<i>Langue française :</i>							
Miliciens	40,536	2,236	5.5	1,980	5,269	23,419	7,632
Volontaires de carrière	637	14	2.2	12	58	339	214
Totaux	41,173	2,250	—	1,992	5,327	23,758	7,846
Proportion %.	—	—	5.5	4.9	12.9	57.7	19.0
Totaux généraux :							
Miliciens	91,401	5,975	6.5	4,756	13,328	53,246	14,096
Volontaires de carrière	1,778	57	3.2	34	213	994	480
Totaux	93,179	6,032	—	4,790	13,541	54,240	14,576
Proportion %.	—	—	6.5	5.1	14.5	58.2	15.7
LORS DE LEUR ENVOI EN CONGÉ ILLIMITÉ.							
<i>Langue flamande :</i>							
Miliciens	42,091	1,159	2.7	2,206	7,272	25,647	5,807
Volontaires de carrière	542	9	1.6	12	58	312	151
Totaux	42,633	1,168	—	2,218	7,330	25,959	5,958
Proportion %.	—	—	2.7	5.2	17.2	60.9	14.0
<i>Langue française :</i>							
Miliciens	32,104	631	2.0	1,556	4,392	19,553	5,972
Volontaires de carrière	423	5	1.2	7	35	224	152
Totaux	32,527	636	—	1,563	4,427	19,777	6,124
Proportion %.	—	—	2.0	4.8	13.6	60.8	18.8
Totaux généraux :							
Miliciens	74,195	1,790	2.4	3,762	11,664	45,200	11,779
Volontaires de carrière	965	14	1.4	19	93	536	303
Totaux	75,160	1,804	—	3,781	11,757	45,736	12,082
Proportion %.	—	—	2.4	5.0	15.7	60.9	16.0

COURS DES ILLETTRÉS DANS L'ARMÉE (*).

SPÉCIFICATIONS.	SITUATION à la reprise des cours.	ENTRÉS pendant l'année.	PARTIS pendant l'année sans examen.	RÉSULTAT DES EXAMENS DE FIN DE COURS.		
				Ont été examinés.	Ont satisfait	
					Nombre.	Proport. %.
<i>Année 1919-1920 :</i>						
Cours français	1,041	601	235	1,407	1,047	74.41
Cours flamand	1,487	800	367	1,920	1,378	71.77
Total.	2,528	1,401	602	3,327	2,425	72.88
<i>Année 1920-1921 :</i>						
Cours français	1,604	832	381	2,055	1,480	72.01
Cours flamand	2,288	1,328	519	3,097	2,099	67.48
Total.	3,892	2,160	900	5,152	3,579	69.07
<i>Année 1921-1922 :</i>						
Cours français	1,636	969	480	2,125	1,449	68.18
Cours flamand	2,556	1,591	707	3,440	2,300	66.86
Total.	4,192	2,560	1,187	5,565	3,749	67.36

(*) D'après les renseignements fournis par le Ministère de la Défense nationale.

SPÉCIFICATIONS.	ÉCOLES DE LANGUE FRANÇAISE.			ÉCOLES DE LANGUE FLAMANDE.			
	Années scolaires.			Années scolaires.			
	1919-1920	1920-1921	1921-1922	1919-1920	1920-1921	1921-1922	
Situation	à la reprise des cours	235	568	589	420	586	563
	au premier janvier	658	737	734	420	578	543
Mouvement pendant l'année.	nouvellement admis	441	249	233	77	4	1
	renvoyés à leur famille	47	70	117	11	30	43
	renvoyés dans l'armée	12	52	72	—	—	12
	décédés	1	—	—	2	1	2
Restent pour les examens	48	106	107	—	2	—	
Résultats des examens de fin d'année.							
<i>Degré primaire.</i>							
2 ^e primaire	ont satisfait	72	62	66	72	57	60
	n'ont pas satisfait	2	10	7	13	7	3
1 ^o primaire	ont satisfait	82	68	58	62	68	57
	n'ont pas satisfait	3	11	16	15	13	11
7 ^e année	ont satisfait	75	81	54	58	72	59
	n'ont pas satisfait	4	4	16	22	13	5
<i>Degré moyen.</i>							
6 ^o année	ont satisfait	120	126	116	112	118	92
	n'ont pas satisfait	14	18	15	44	33	19
5 ^e année	ont satisfait	91	94	79	50	108	91
	n'ont pas satisfait	11	13	10	15	18	21
4 ^e année	ont satisfait	64	69	68	20	41	72
	n'ont pas satisfait	30	33	21	1	9	17
Nombre d'élèves passés dans l'armée	comme caporaux	9	48	63	28	19	37
	comme soldats	3	4	9	9	2	18
Situation	après la fermeture des cours	556	537	454	447	536	452
	au 31 décembre	660	725	713	420	543	460
Age moyen	à l'entrée	12 a. 6 m.	12 a. 6 m.	12 a. 6 m.	12 a. 6 m.	12 a. 6 m.	12 a. 6 m.
	à la sortie	15 a.	15 a. 6 m.	15 a. 6 m.	15 a. 6 m.	15 a. 6 m.	15 a. 6 m.

ÉCOLE DES CADETS DE L'ARMÉE. (*)

SPÉCIFICATIONS.	ÉCOLES DE LANGUE FRANÇAISE.			ÉCOLES DE LANGUE FLAMANDE.			
	Années Scolaires.			Années Scolaires.			
	1919-1920	1920-1921	1921-1922	1919-1920	1920-1921	1921-1922	
Situation	à la reprise des cours	—	131	164	—	19	43
	au premier janvier	149	215	223	28	48	81
Mouvement pendant l'année.	nouvellement admis	149	97	86	28	30	39
	renvoyés à leur famille	1	6	13	—	—	—
	renvoyés dans l'armée	3	1	1	4	—	5
	décédés	—	1	1	—	—	1
Restent pour les examens	—	11	13	—	1	—	
Résultats des examens de fin d'année.							
3 ^e année	ont satisfait	59	83	60	9	28	23
	n'ont pas satisfait	53	45	10	11	4	11
2 ^e année	ont satisfait	27	53	73	1	15	28
	n'ont pas satisfait	6	10	20	2	—	1
1 ^o année	ont satisfait	—	17	45	1	1	9
	n'ont pas satisfait	—	1	14	—	—	4
Nombre d'élèves passés dans l'armée	comme sergents	—	11	30	1	1	11
	comme caporaux	4	30	27	—	4	12
Situation	après la fermeture des cours	10	4	7	4	—	—
	au 31 décembre	131	164	158	19	43	53
Age moyen	à l'entrée	149	215	223	28	48	81
	à la sortie	16 a. 10 m.	17 a.	16 a. 8 m.	17 a. 3 m.	17 a. 1 m.	16 a. 11 m.

(*) D'après les renseignements fournis par le Ministère de la Défense Nationale. Ces écoles, réorganisées par l'arrêté royal du 15 juillet 1919, ont pour but de donner aux fils et aux frères de militaires, aux fils de civils victimes de la guerre, aux fils de fonctionnaires ou d'employés d'une administration publique, ainsi qu'aux fils des familles comptant plus de six enfants, l'éducation et l'instruction qui les rendent aptes à concourir éventuellement au recrutement des cadres de l'armée. Elles comprennent des écoles : a) du degré primaire (dont l'enseignement scientifique correspond à celui des écoles primaires de l'Etat et de la 7^e des athénées royaux); b) du degré moyen (enseignement des 6^e, 5^e et 4^e des athénées royaux); c) du degré supérieur, portant le titre d'Écoles des cadets (enseignement des 3^e, 2^e et 1^{er} des athénées royaux).

SPÉCIFICATION.	SITUATION à la reprise des cours.	ENTRÉS pendant l'année.	PARTIS pendant l'année sans examen.	RÉSULTAT DES EXAMENS DE FIN DE COURS.		
				ont été examinés.	ONT SATISFAIT. Nombre.	Proportion%.
Année 1919-1920.						
Cours français	1,329	864	287	1,906	1,514	79.43
Cours flamand	1,302	974	272	2,004	1,493	74.50
Total	2,631	1,838	559	3,910	3,007	76.90
Année 1920-1921.						
Cours français	2,187	991	500	2,678	2,037	76.06
Cours flamand	2,133	1,170	491	2,812	1,997	71.01
Total	4,320	2,161	991	5,490	4,034	73.47
Année 1921-1922.						
Cours français	3,072	1,529	755	3,846	2,838	73.79
Cours flamand	2,721	1,801	694	3,828	2,670	69.74
Total	5,793	3,330	1,449	7,674	5,508	71.77

ÉCOLES DES SOUS-OFFICIERS (*).

SPÉCIFICATION.	ANNÉES.		
	1919-1920.	1920-1921.	1921-1922.
Cours scientifiques.			
Situation à la reprise des cours	188	1,406	1,196
Nombre d'élèves partis pendant la session {	décédés	1	2
	éliminés	4	130
	ayant renoncé	39	112
Examens de fin de session :			
Nombre d'élèves {	examinés	145	952
	qui ont réussi	121	664
	qui n'ont pas réussi	24	288
Cours professionnels.			
Situation à la reprise des cours	1,070	2,086	1,340
Nombre d'élèves partis pendant la session {	décédés	1	3
	éliminés	80	124
	ayant renoncé	100	81
Examens de fin de session :			
Nombre d'élèves {	examinés	889	1,132
	qui ont réussi	732	960
	qui n'ont pas réussi	157	172

(*) D'après les renseignements fournis par le Ministère de la Défense nationale.

DÉSIGNATIONS.	RÉGIME FRANÇAIS.			RÉGIME FLAMAND.			
	Années scolaires			Années scolaires			
	1919-20	1920-21	1921-22	1919-20	1920-21	1921-22	
Examens d'admission.							
Élèves examinés	Infanterie	107	60	35	18	3	3
	Cavalerie	12	6	3	»	»	»
	Artillerie	49	7	5	»	2	1
	Génie	12	2	3	2	1	»
	Divers.	»	»	39	»	2	13
TOTAL	180	75	85	20	8	17	
Élèves admis	Infanterie	74	42	18	4	3	2
	Cavalerie	3	5	1	»	»	»
	Artillerie	22	5	1	»	2	1
	Génie	5	2	1	1	1	»
	Divers.	»	»	4	»	2	6
TOTAL	104	54	25	5	8	9	
Situation à la reprise des cours	»	99	93	»	5	12	
TOTAL des élèves pour l'année scolaire	104	153	118	5	13	21	
Nombre d'élèves partis pendant l'année scolaire							
Décédés	»	»	»	»	»	»	
Rentrés au corps	5	15	29	»	1	2	
A l'École Militaire	»	41	14	»	»	2	
Examens de fin d'année et de cours.							
Elèves examinés	99	97	75	5	12	17	
Qui ont satisfait	90	88	65	5	12	12	
Qui n'ont pas satisfait	9	9	10	»	»	5	
Qui sont rentrés au corps apr. échec aux examens de fin d'ann.	»	4	13	»	»	5	
Restent pour la reprise des cours	99	93	62	5	12	12	
Admission à l'École Militaire.							
Section d'infanterie et de cavalerie	»	33	1	»	»	1	
Section d'artillerie et de génie.	»	8	13	»	»	1	
Âge moyen à l'entrée	20 a. 3 m.	20 a. 1 m.	20 a.	19 a. 11 m.	20 a.	18 a.	
Âge moyen à la sortie	21 a. 4 m.	22 a. 6 m.	21 a. 5 m.	21 a. 1 m.	22 a. 2 m.	22 a. 1 m.	
Situation au 31 décembre	104	101	80	5	13	17	

ÉCOLE DES SOUS-LIEUTENANTS DE RÉSERVE(*).

SPÉCIFICATIONS.	SITUATION A LA REPRISSE DES COURS.	NOMBRE D'ÉLÈVES PARTIS PENDANT L'ANNÉE			EXAMENS DE FIN DE SESSION. NOMBRE D'ÉLÈVES			
		Décédés.	Éliminés.	Ayant renoncé.	examinés.	qui ont réussi.	qui n'ont pas réussi.	
Infanterie	1919-1920	227	»	40	»	187	136	51
	1920-1921	554	»	134	»	420	349	71
	1921-1922	1,131	»	332	23	776	768	8
Artillerie	1919-1920	142	»	73	»	69	38	31
	1920-1921	208	»	110	»	98	94	4
	1921-1922	234	»	120	»	114	113	1
Cavalerie (a)	1919-1920	41	»	6	1	34	29	5
	1920-1921	115	»	46	12	57	53	4
	1921-1922	24	»	5	3	16	16	»
Génie (b)	1919-1920	81	»	8	10	58	53	5
	1920-1921	72	1	9	2	51	50	1
	1921-1922	74	»	10	5	55	51	4

(*) D'après les renseignements fournis par le Ministère de la Défense Nationale.
N. B. L'école centrale scientifique a été créée par A. R. du 19 juillet 1919. Sont admissibles, les sous-officiers réunissant les conditions déterminées par l'A. R. L'école comporte les 3^e, 2^e et 1^{re} des humanités modernes scientifiques.

(a) Les chiffres de la session 1920 comprennent la 1^{re} session des corps de transports et des vétérinaires.

(b) En 1919, 5 élèves sont passés dans une autre école de sous-lieutenants de réserve; en 1920, 9 et en 1921, 4.

SPÉCIFICATION.	INFANTERIE.		ARTILLERIE.		
	1919-1920	1920-1921	1919	1919	1920
	13 ^e session.	14 ^e session.	6 ^e préparatoire.	12 ^e définitive.	13 ^e définitive.
Admission.					
En session préparatoire.	206	251	90	»	»
Passés de préparatoire en définitive	158	202	»	66	80
Admis directement en session définitive.	3	4	»	»	»
Situation à la reprise des cours	367	457	90	66	80
Nombre d'élèves partis pendant l'année.					
Décédés.	»	1	»	»	»
Éliminés.	10	1	»	»	»
Ayant renoncé.	21	37	2	2	»
Examen de fin de session.					
Nombre d'élèves :					
Examinés	336	418	88	64	80
Qui ont satisfait	318	393	80	64	80
Qui n'ont pas satisfait	18	25	8	»	»
Doubleurs	»	»	»	»	»

SPÉCIFICATION.	CAVALERIE.		GÉNIE.				
	1919-1920	1920-1921	1919-1920	1920	1919	1920	1920-1921
	10 ^e session.	11 ^e session.	16 ^e préparatoire.	17 ^e préparatoire.	9 ^e définitive.	10 ^e définitive.	11 ^e définitive.
Admission.							
En session préparatoire.	47	41	27	68	»	»	»
Passés de préparatoire en définitive.	40	24	»	»	19	20	28
Admis directement en session définitive	»	»	»	»	»	»	»
Situation à la reprise des cours	87	65	27	68	19	20	28
Nombre d'élèves partis pendant l'année.							
Décédés	»	»	»	»	»	»	»
Éliminés	3	2	7	12	»	»	»
Ayant renoncé.	1	11	»	18	11	1	»
Examen de fin de session.							
Nombre d'élèves							
Examinés	82	52	20	38	8	19	28
Qui ont satisfait	76	46	20	28	8	19	28
Qui n'ont pas satisfait	6	6	»	10	»	»	»
Qui n'ont pas satisfait	»	»	»	»	»	»	»

(*) D'après les renseignements fournis par le Ministère de la Défense Nationale.

ÉCOLE MILITAIRE (*)

ANNÉES SCOLAIRES.	SECTIONS.	ÉLÈVES restant pour la reprise des cours		CONCOURS POUR L'ADMISSION.			SITUATION A LA REPRISSE DES COURS.			NOMBRE D'ÉLÈVES			EXAMENS de fin d'année.		NOMBRE d'élèves rentrés dans l'armée comme sous-lieutenant.			RESTENT POUR LES COURS DE L'ANNÉE SUIVANTE.		ÂGE MOYEN A L'ENTRÉE.		SITUATION AU 31 DÉCEMBRE.						
		venus du cours inférieur.	venus d'autres promotions.	venus des armes spéciales	de l'armée. examinés.	de l'armée. entrés à l'école.	du civil.	de l'armée. passés à la section d'infanterie.	de l'armée. passés à d'autres pro- motions (doubleurs).	de l'armée. passés à la section d'infanterie.	décédés.	démisionnés.	comme sous-offic. ou soldats.	renmis à leurs parents.	examinés.	qui ont satisfait.	qui n'ont pas satisfait.	d'infanterie.	de cavalerie.	d'artillerie.	du génie.		avec le brevet d'adjuant d'état-major.	sans le brevet d'état-major.	provisoirement.			
1919-1920.	Artillerie et génie	»	»	»	73	35	»	»	»	»	»	»	»	35	35	»	»	»	»	»	»	»	»	»	35	21.5/12	35	
	Infanterie et cavalerie	»	»	»	59	21	»	»	»	»	»	»	»	»	21	19	»	»	»	»	»	»	»	»	»	19	21.9/12	21
	Totaux	»	»	»	49 83	18 38	»	»	»	»	»	»	»	56	54	2	»	»	»	»	»	»	»	»	54	21.7/12	56	
1920-1921.	Artillerie et génie	35	»	»	94	49	»	»	»	»	3	4	»	83	74	9	»	»	»	»	»	»	»	»	74	19.7/12	83	
	Infanterie et cavalerie	19	2	»	126	55	»	»	»	»	2	»	»	76	68	»	»	»	»	»	»	»	»	»	49	20.9/12	72	
	Totaux	54	2	»	43 177	65 39	»	»	»	»	5	4	»	160	142	9	»	»	»	»	»	»	»	»	123	20.2/12	155	
1911-1912.		180	5	»	132	82	»	»	»	»	2	»	»	271	265	262	»	»	»	»	»	»	»	»	200	19.25/36	271	
1910-1911.		171	6	»	127	102	»	»	»	»	1	»	»	257	253	251	»	»	»	»	»	»	»	»	180	19.6/12	257	
1909-1910.		168	6	»	104	100	»	»	»	»	2	»	»	246	238	238	»	»	»	»	»	»	»	»	171	19.17	246	
1908-1909.		154	3	»	95	75	»	»	»	»	2	1	»	227	221	218	»	»	»	»	»	»	»	»	168	19.66	227	
1899-1900.		172	8	»	77	84	»	»	»	»	1	»	»	250	245	239	»	»	»	»	»	»	»	»	174	16.62	250	
Rappel des années antérieures.																												

ÉCOLE DE GUERRE (*)

ANNÉES SCOLAIRES.	ÉLÈVES rappelés à L'ÉCOLE et venant d'une autre division		OFFICIERS						TOTAL DES ÉLÈVES ET DES OFFICIERS.			DIMINUTION AVANT L'EXAMEN.				EXAMENS de fin d'année.			OFFICIERS rentrés au corps après l'examen.							
	du cours inférieur	d'une autre division	EXAMINÉS A L'ENTRÉE.	APRÈS EXAMEN			ADMIS			SANS EXAMEN			passés à d'autres divisions.	démisionnés	en congé.	décédés	ou pensionnés.	rentrés au corps.	examinés.	qui ont satisfait.	qui n'ont pas satisfait.	avec le brevet d'état-major.	sans le brevet d'état-major.	provisoirement.		
1889-1890.	16	1	13	de l'infanterie.	de la cavalerie.	de l'artillerie.	du génie.	de l'infanterie.	de la cavalerie.	de l'artillerie.	du génie.	1	31	»	»	»	»	»	»	31	»	»	12	»	»	»
1899-1900.	55	2	20	»	»	»	»	»	»	»	»	»	77	»	»	»	»	»	»	54	1	»	17	1	»	»
1909-1910 (a).	38	»	32	»	»	»	»	»	»	»	»	»	58	»	»	»	»	»	»	53	53	»	17	»	»	»
1910-1911 (b).	35	»	25	»	»	»	»	»	»	»	»	»	55	»	»	»	»	»	»	57	57	»	22	1	»	»
1911-1912 (c).	35	»	27	»	»	»	»	»	»	»	»	»	55	»	»	»	»	»	»	55	55	»	19	»	»	»
1919-1920.	»	»	55	3	20	1	22	2	10	1	73	15	153	»	»	»	»	»	»	52	55	»	71	4	»	»
1920-1921.	32	1	27	3	6	2	2	2	6	»	»	»	32	»	»	»	»	»	»	27	27	»	»	»	»	»

(*) D'après les renseignements fournis par le Ministère de la Défense Nationale. (a) Non compris 2 officiers étrangers. (b) Non compris 3 officiers étrangers. (c) Non compris 4 élèves et 2 officiers étrangers.

DÉSIGNATION DES ACHATS.		ANNÉES					
		1900.	1910.	1913.	1919 (a).	1920.	1921.
Fourrages.							
Avoine.	Quantité (Tonnes.).	16,799	20,822	22,475	50.634	17,730	31,020
	Prix moyen (Fr. C.) par 100 kg.. . . .	16.87	17.81	19.80	57.00	92.71	62.47
Foin	Quantité (Tonnes.).	9,228	6,413	11,410	18,203	25,958	22,240
	Prix moyen (Fr. C.) par 100 kg.. . . .	8.26	8.80	8.67	30.00	43.59	31.11
Paille	Quantité (Tonnes.).	13,761	16,973	17,455	29,867	24,081	25,981
	Prix moyen (Fr. C.) par 100 kg.. . . .	4.03	5.61	5.13	16.00	28.27	10.21
Pain.							
Froment.	Quantité (Tonnes.).	7,920	8,425	20,651	12,537	»	3,989
	Prix moyen (Fr. C.) par 100 kg.. . . .	16.44	21.38	21.56	80.00	»	67.99
Viande.							
Espèce bovine.	Nombre de têtes	16,407	11,846	14,483	»	(b)	(b)
	Prix moyen } par tête.	285	395	497	»	»	»
		par kg.	1.27	1.43	1.76	»	»
Espèce ovine	Nombre de têtes	2,631	»	»	»	»	»
	Prix moyen } par tête.	41.75	»	»	»	»	»
		par kg.	1.38	»	»	»	»
Espèce porcine.	Nombre de têtes	1,260	940	891	»	»	»
	Prix moyen } par tête.	88.00	196.68	219.61	»	»	»
		par kg.	1.30	1.80	1.71	»	»

CHEVAUX DE SELLE ET DE TRAIT
ACHETÉS POUR LE SERVICE DE L'ARMÉE (*).

DÉSIGNATION DES CHEVAUX.		ANNÉES						
		1900.	1910.	1913.	1919.	1920.	1921.	
Chevaux de selle	indigènes. {	Nombre	»	»	»	5	13	3
		Prix moyen (Fr.).	»	»	»	2,500	2,985	2,667
	exotiques. {	Nombre	603	1,011	1,215	919	1,131	1,333
		Prix moyen (Fr.).	1,134	1,137	1,062	1,911	2,969	3,326
Chevaux de trait	indigènes. {	Nombre	196	572	958	»	»	»
		Prix moyen (Fr.).	946	995	1,076	»	»	»
	exotiques. {	Nombre	21	13	»	»	13	282
		Prix moyen	1,150	1,208	»	»	2,352	2,813
Relevé général. {	Nombre de chevaux	820	1,596	2,173	924	1,157	1,618	
	Prix moyen (Fr.).	1,091	1,087	1,069	1,914	2,693	3,236	

(*) D'après les renseignements fournis par le *Ministère de la Défense nationale.*

(a) Il a été acheté en 1919, 12,932 tonnes de farine au prix moyen de 91 francs les 100 kilogrammes et 10,446 tonnes de viande congelée au prix moyen de 367 francs les 100 kilogrammes.

(b) La viande consommée à l'armée en 1920 et 1921 a été fournie par le *Ministère du Ravitaillement.*

150 MOUVEMENT NOSOGRAPHIQUE DES HOPITAUX MILITAIRES.
DU 1^{er} OCTOBRE 1919 AU 30 SEPTEMBRE 1920. (*)

GROUPES DE MALADIES.	Malades hospitalisés.	Proport ⁿ % sur le total des malades.	SORTIES.				DÉCÈS.	
			Guéris au corps.	Réformés.	Par congé de convalescence.	Autres modes de sortie.	Nombre.	Proport ⁿ % sur le total des malades.
Maladies générales :								
a) Maladies infectieuses et parasitaires.	14,183	25,51	12,551	159	731	586	156	1,10
b) Affections constitutionn. et diverses.	897	1,61	712	40	87	48	10	1,11
Affections du système nerveux et des organes des sens :								
a) Maladies du système nerveux	1,301	2,34	986	82	56	168	9	0,70
b) » des yeux.	642	1,15	539	38	13	52	»	»
c) » des oreilles.	556	1,00	449	45	20	41	1	0 10
Maladies de l'appareil circulatoire	991	1,78	729	58	159	35	10	1,09
Maladies de l'appareil respiratoire et du médiastin	7,974	14,34	6,956	111	562	238	107	1,34
Affections des voies et organes de la digestion et de l'abdomen	5,170	9,30	4,173	61	717	186	33	0 64
Maladies de l'appareil génito-urinaire	1,127	2,02	961	25	90	37	14	1,24
Affections de l'état puerpéral et suites éloignées	10	0,02	4	»	»	6	»	»
Maladies de la peau, de ses annexes, du tissu cellulaire sous-cutané et des voies lymphatiques.	5,979	10,76	5,522	46	240	159	12	0,20
Affections de l'appareil locomoteur	1,399	2,52	1,211	45	76	65	2	0,14
Vices de conformation congénitaux.	15	0,02	9	6	»	»	»	»
Premier âge.	9	0,01	6	3	»	»	»	»
Vieillesse	»	»	»	»	»	»	»	»
Affections produites par des causes extérieures :								
a) Accidents divers.	533	0,96	507	1	12	8	5	0,95
b) Affections traumatiques :								
1. Lésions traumatiques	4,543	8,17	3,891	52	402	157	41	0,90
2. Mutilations par accident	453	0,81	419	12	7	12	3	0,69
3. Corps étrangers d'origine traumatique et accidents éloignés dus à des corps étrangers.	35	0,06	28	1	5	1	»	»
c) Affections traumatiques par blessures de guerre. Brûlures par gaz ou liquides caustiques								
	8	0,01	8	»	»	»	»	»
Affections diverses :								
1. Maladies simulées.	4	0,007	4	»	»	»	»	»
2. Maladies provoquées	3	0,005	2	1	»	»	»	»
3. Mutilations volontaires.	»	»	»	»	»	»	»	»
4. Militaires en observation :								
a) Pour critère d'aptitude	3,413	6,14	2,213	1,156	15	29	»	»
b) Pour expertise médico-légale	6,333	11,35	4,629	1,425	56	219	4	0,06
TOTAUX	55,578	—	46,509	3,367	3,248	2,047	407	0 73

(*) D'après la *Statistique médicale de l'Armée Belge* (Ministère de la Défense Nationale).

FINANCES DE L'ÉTAT.
RECETTES ET DÉPENSES (en milliers de francs.) (*)

151

RECETTES	1920	1921	DÉPENSES	1920	1921
A. — Recettes ordinaires.			A. Dépense de nature ordinaire.		
I. <i>Impôts.</i>					
Impôts cédul. sur les revenus	272,000	305,000	Dette publique	529,700	890,160
Supertaxe	130,000	140,000	Dotations	8,584	11,074
Contribut. pers. (dom et chev.).	2,000	2,000	Justice	74,201	102,574
Automobiles et véhic. à moteur.	2,500	2,500	Affaires étrangères	15,938	18,545
Spectacles et autres divert. pub.	15,000	15,000	Intérieur	18,076	36,492
Redevances sur les mines	30	30	Sciences et Arts	155 438	261,579
	421,530	464,530	Agriculture	21,717	23,006
			Travaux publics	74,633	91,616
Douanes	200,110	194,968	Industrie, travail et ravitaillement	80,148	157,738
Accises	112,588	183,080	Chemins de fer, postes, marine, tél.	1,031,978	(b)
Recettes diverses	2,602	5,506	Colonies	4,716	4,275
	315,300	383,554	Défense nationale	608,420	525,093
Enregistrement et domaines	289,500	304,150	Gendarmerie	48,813	53,053
	1,026,330	1,152,234	Finances	62,539	112,644
II. <i>Péages.</i>			Affaires économiques	29,771	3,631
Enregistrement et domaines	3,120	3,070	Non-valeurs et Remboursements	26,201	26,205
Chemins de fer	600,000	(a)	Total des dépenses ordinaires.	2,787,873	2,310 685
Marine, postes, télégraphes, télép.	107,652	(a)			(b)
	710,772	3,070	B. — Dépenses		
III. <i>Capitaux et revenus.</i>	60,803	72,536	de nature extraordinaire (c).		
IV. <i>Remboursements.</i>	21,208	231,103	Dette publique	597,015	586,813
Total des recettes ordinaires.	1,819, 113	1,458, 943	Justice	9,509	11,464
B. — Recettes exceptionnelles.			Affaires étrangères	13,744	7,835
Impôts sur les bénéfices de guerre.	300,000	75,000	Intérieur	1,410,273	12,165
» » exceptionn. »	»	125,000	Sciences et Arts	1,056	750
Produit du butin de guerre	80,000	20,000	Agriculture	165,535	127,195
Vente du mat. des stocks de l'armée	20,000	500	Travaux publics	241,340	208,498
Remboursement des frais d'occupat.	95,000	90,000	Industrie, Travail et Ravitaillem. (b)	1,635,855	125,770
Autres recettes exceptionnelles	230	332,000	Chem. de fer, mar., p. et télégr. (b)	1,234,023	(d) 390.007
Total des recettes exceptionn.	495,230	642,500	Défense nationale	587,297	582,541
	3,314,323		Finances	42,430	140,712
C. — Recettes extraordinaires.			Affaires économiques	630,143	1,225,947
Recettes extraordinaires normales	1,750	26,550	Indemnité de vie chère.	»	55,062
» » de guerre.	1,451,252	26,550	Total des dép. extraordin (e)	6,568 220	3,474,759
Total des recettes extraordin.	1,453,002	26,550			(b)
D. — Recettes de réparations.			Total général	9,356,093	5,785,444
»	»	296,752			(b)
Total général	3,767,345	2,424,745			
		(a)			

(*) D'après les lois relatives au budget général des recettes et dépenses.

(a) Il y a lieu de joindre à ces chiffres les prévisions de recettes ordinaires pour les chemins de fer, postes, marine, télégraphes et téléphones, (budget distinct depuis 1921), évaluées à 1,077,562,000 fr., ainsi que les recettes du budget du Ravitaillement évaluées à 1,150,400,000 fr.

(b) Les dépenses ordinaires des chemins de fer, postes, marine, télégraphes et téléphones pour l'exercice 1921 sont évaluées à 1,285,364,800 fr.; celles du ravitaillement à 1,196,900,000 fr.

(c) Charges normales et de guerre réunies pour 1920, dépenses extraordinaires et dépenses recouvrables en exécution des traités de paix réunies pour 1921.

(d) Dépenses recouvrables en exécution des traités de paix.

(e) Dont 6,115,137,000 de charges de guerre pour 1920, et 2,511,008,000 de dépenses recouvrables en exécution des traités de paix pour 1921.

EMPRUNTS ET DETTES.		1910.	1914.	1919.	1920.	1921.
		Fr.	(*) Fr.			
A. — Dette consolidée :						
INTÉRIEURE.	2 1/2 %	✓ 219,959,632	✓ 219,959,632	✓ 219,959,632	219,959,632	219,959,632
	3 % (1 ^{re} série)	✓ 522,157,575	✓ 515,234,375	✓ 509,910,275	507,103,875	502,479,075
	» (2 ^{me} »)	✓ 2,711,252,782	2,856,808,982	✓ 2,841,736,982	2,817,282,182	2,792,406,182
	» (3 ^{me} »)	✓ 247,790,700	✓ 244,472,200	✓ 241,285,700	239,232,200	230,752,300
	» 1874 et 1893	1,815,304	✓ 1,689,249	x	»	»
	Servitudes militaires	1,689,249	1,689,249	1,689,249	1,689,249	1,689,249
	Emprunt 5 % Restaurat. Nationale 1919	»	»	1,559,637,200	1,615,559,800	1,633,601,000
	» 5 % à primes 1920	»	»	»	2,346,000,000	2,338,925,000
	» 6 % de consolidation 1921	»	»	»	»	1,445,516,900
	» 4 % à lots : coop. domm. guerre	»	»	»	»	1,000,000,000
EXTÉRIÈRE.	Dettes 3 %, 4 ^{me} série	»	✓ 294,341,611	£ 9,870,960	£ 9,478,080	£ 9,420,080
	Emprunt 7 1/2 % aux Etats-Unis	»	»	»	\$ 50,000,000	\$ 48,000,000
	» 8 % »	»	»	»	»	\$ 28,875,000
INDIRECTE.	Annuités pour rachat de chemins de fer (capitalisation)	360,847,121	343,897,003	314,233,588	307,724,251	301,004,126
	Annuité Crédit Communal (capitalisation des dépenses de guerre des communes)	»	»	647,676,000	646,348,000	644,953,000
MONTANT DE LA DETTE CONSOLIDÉE		4,065,512,363	4,478,092,301	6,336,128,626 £ 9,870,960	8,700,899,189 £ 9,478,080 \$ 50,000,000	11,117,376,464 £ 9,420,080 \$ 76,875,000
B. — Dette flottante :						
Bons du trésor intérieurs		136,204,500	504,380,000	1,030,799,000	2,148,508,000	4,445,143,000
» extérieurs fr. fr.		»	»	FF 50,254,200	50,254,200	50,254,200
» » £.		»	»	£ 2,580,480	9,465,831	11,345,972
» » \$.		»	»	\$ 37,588,581	68,141,986	63,362,214
» de restauration monétaire		»	»	3,040,342,700	3,040,342,700	»
Bons 5 % à 5 ans émis en remplacement d'une partie Bons Restauration Monétaire		»	»	»	»	1,879,405,300
Dette interprovinciale dérivant du paiement des contributions de guerre		»	»	2,347,800,000	2,347,800,000	2,347,800,000
Avances de la Banque Nationale pour le retrait des monnaies allemandes		»	»	5,800,000,000	5,500,000,000	5,500,000,000
Avances des alliés postér. à l'armistice (b) :						
Francs français		»	»	FF 277,577,028	277,577,028	277,577,028
Livres		»	»	£ 5,017,295	5,017,295	5,017,295
Dollars		»	»	\$ 175,471,013	175,471,013	175,471,013
Titres représentatifs d'indemnités pour dommages de guerre		»	»	212,263,900	1,187,879,800	2,175,025,800
MONTANT DE LA DETTE FLOTTANTE		136,204,500	504,380,000	18,431,205,600 fr. fr. 333,831,228 £ 7,597,775 \$ 213,059,594	14,224,530,500 fr. fr. 333,831,228 £ 14,483,126 \$ 243,612,999	16,347,374,100 fr. fr. 333,831,228 £ 16,363,267 \$ 238,833,227
MONTANT TOTAL DE LA DETTE		4,201,716,863	4,982,472,301	18,767,334,226 fr. fr. 333,831,228 £ 17,468,735 \$ 213,059,594	22,925,429,689 fr. fr. 333,831,228 £ 23,961,206 \$ 293,612,999	27,464,750,564 fr. fr. 333,831,228 £ 25,783,347 \$ 315,708,227

(*) D'après les renseignements fournis par le Ministère des Finances.

(a) Capitaux en circulation au 25 août 1914.

(b) Les puissances alliées ont cessé leurs avances le 31 mars 1919. Les chiffres indiqués sont provisoires; ils résultent des données connues au 30 septembre 1922.

COURS DES DIVERS FONDS DE LA DETTE PUBLIQUE (*).

DETTE.	ÉPOQUE.	1910.	1911.	1912.	1913.	1914. (m)	1919.	1920.	1921.
2 1/2 %	Décembre	76.43	75.19	66.06	64.10	»	55.98	46.14	49.94
	Minimum de l'année	76.00	75.00	65.85	60.05	63.00	53.00	41.75	41.75
	Maximum de l'année	79.00	79.00	75.00	66.45	67.75	59.00	50.90	51.00
	Moyenne annuelle	77.35	76.66	70.21 1/2	63.89	64.82	55.75	49.28	47.82
1 ^{re} série	Décembre.	92.04	88.01 1/2	78.77 1/2	76.70	»	67.30	57.80	59.42
	Minimum de l'année	91.95	87.50	78.55	73.70	75.75	63.80	57.00	57.00
	Maximum de l'année	95.50	92.10	88.65	80.00	78.40	71.00	61.50	61.50
	Moyenne annuelle	93.73 1/2	89.91	83.48 1/2	76.96	76.72	67.47	60.06	58.74
2 ^e série	Décembre.	92.06 1/2	88.21	78.72	76.39	»	67.38 1/2	57.88 1/2	59.59
	Minimum de l'année	91.95	87.50	78.50	73.25	75.65 1/2	63.90	57.50	57.50
	Maximum de l'année	95.42 1/2	92.10	88.55	79.75	78.62	71.00	61.50	61.50
	Moyenne annuelle	93.80	89.92 1/2	83.44 1/2	76.96	76.70	67.51	60.33	59.07
3 %	Décembre.	92.10	88.23	78.77	76.49	»	67.37	57.80 1/2	59.47
	Minimum de l'année	91.95	87.50	78.70	73.75	75.70	63.50	57.00	57.00
	Maximum de l'année	95.50	92.30	88.70	79.50	79.00	71.00	61.50	61.50
	Moyenne annuelle	93.75	89.95	83.51	76.99	76.79	67.43	60.11	58.81
4 ^e série	Décembre.	»	»	»	»	»	87.67	114.00	120.00
	Minimum de l'année	»	»	»	»	»	75.73	83.00	100.00
	Maximum de l'année	»	»	»	»	»	87.67	115.75	127.00
	Moyenne annuelle	»	»	»	»	»	81.81	98.97	111.92
Dom. de guerre 4 %	Décembre	»	»	»	»	»	»	»	211.45
	Moyenne annuelle	»	»	»	»	»	»	»	206.08
Restauration Nationale. 5 %	Décembre	»	»	»	»	»	»	89.32	87.42
	Moyenne annuelle	»	»	»	»	»	»	93.32	88.19 1/2
Empr. inter. pr. 5 %	Décembre	»	»	»	»	»	»	485.46	470.89
	Moyenne annuelle	»	»	»	»	»	»	491.18	469.85
Consolidation 6 %	Décembre	»	»	»	»	»	»	»	99.20
	Moyenne annuelle	»	»	»	»	»	»	»	99.15

(*) D'après les renseignements fournis par le Ministère des finances.

(m) Le taux indiqué est calculé du 5 janvier au 24 juillet, la bourse ayant été fermée à partir du 27 juillet.

FINANCES DES PROVINCES (*).
 I. — RECETTES D'APRÈS LES COMPTES.

PROVINCES.	ANNÉES.	RECETTES PROPRES A L'EXERCICE.						Excédents d'exercices antérieurs et dépenses périmées.	TOTAL GÉNÉRAL.
		IMPOSI- TIONS.	Revenus patrimoniaux.	Ressources provenant de l'emprunt.	Subsides de l'État.	Autres recettes.	TOTAL.		
		Fr.	Fr.	Fr.	Fr.	Fr.	Fr.	Fr.	
ANVERS.	1890.	1,080,283	»	»	15,000	58,346	1,153,629	40,423	1,194,052
	1900.	1,528,402	»	28,500	»	182,412	1,739,314	32,148	1,771,462
	1910.	2,744,996	4,479	»	142,518	445,551	3,337,544	396,417	3,733,961
	1912.	3,031,290	4,779	»	183,181	441,107	3,660,357	546,084	4,206,441
	1919.	3,943,632	10,550	»	705,109	2,406,833	7,066,124	1,152,431	8,218,555
1920.	»	»	»	»	»	»	»	»	
BRABANT.	1890.	2,394,633	65,027	»	82,105	182,621	2,724,386	23,955	2,748,341
	1900.	4,207,746	7,714	703,149	»	519,561	5,438,170	627,132	6,065,302
	1910.	6,641,154	11,203	»	76,000	1,041,459	7,769,816	1,113,630	8,883,446
	1912.	7,789,914	2,946	»	»	691,773	8,484,633	871,344	9,355,977
	1919.	18,687,670	597,802	»	»	1,789,542	21,075,015	1,730,456	22,805,471
1920.	18,881,610	38,835	»	168,321	8,490,443	27,579,209	6,336,068	33,915,277	
FLANDRE OCCIDENTALE.	1890.	1,065,090	»	»	47,253	206,759	1,319,102	220,502	1,539,604
	1900.	1,674,836	»	»	62,106	96,186	1,833,128	231,384	2,064,512
	1910.	2,586,631	13,440	»	156,233	332,701	3,089,005	171,098	3,260,103
	1912.	2,075,157	16,615	»	119,553	660,735	2,872,000	548,938	3,420,998
	1919.	1,743,472	»	»	»	702,684	2,446,156	561,321	3,007,478
1920.	5,146,711	»	32,318	902,826	2,574,299	8,656,154	893,496	9,549,650	
FLANDRE ORIENTALE.	1890.	874,661	»	»	27,921	53,256	955,838	685,699	1,341,537
	1900.	1,282,953	»	136,985	49,614	105,214	1,574,766	257,839	1,832,605
	1910.	2,073,618	6,665	1202,601	67,230	165,885	2,515,999	395,375	2,911,374
	1912.	2,498,463	7,553	265,492	77,265	191,837	3,040,610	374,293	3,414,903
	1919.	4,711,251	53,694	160,000	»	237,021	5,161,966	1,001,799	6,163,765
1920.	7,452,253	212,361	3,078,964	65,575	905,467	11,714,628	3,049,635	14,764,263	
HAINAUT.	1890.	1,582,412	»	»	60,535	386,226	2,029,173	420,616	2,449,789
	1900.	2,735,655	»	»	41,688	436,820	3,214,163	390,007	3,604,170
	1910.	5,443,102	»	1,000,000	149,498	1,381,132	7,973,732	671,091	8,644,823
	1912.	5,265,886	»	»	90,727	1,213,223	6,569,836	2,137,271	8,707,107
	1919.	12,600,888	11,504	»	45,749	2,391,729	15,049,870	2,083,396	17,133,276
1920.	21,646,303	147,619	»	44,134	11,613,318	33,451,374	1,614,623	35,065,997	
LIÈGE.	1890.	1,371,019	»	»	15,724	73,207	1,459,950	313,544	1,773,494
	1900.	2,099,517	»	665,000	39,117	82,471	2,886,105	356,672	3,242,777
	1910.	3,378,930	»	»	56,752	662,059	4,097,741	772,683	4,870,424
	1912.	3,762,897	»	68,787	32,836	602,299	4,466,819	705,813	5,172,632
	1919.	»	»	»	»	»	»	»	»
1920.	»	»	»	»	»	»	»	»	
LIMBOURG.	1890.	348,314	»	»	28,068	19,937	387,319	113,509	500,828
	1900.	555,466	»	»	28,868	15,117	599,451	377,692	977,143
	1910.	763,098	»	»	111,301	258,837	1,133,236	290,044	1,423,280
	1912.	880,288	»	»	53,595	317,676	1,251,559	128,958	1,380,517
	1919.	1,382,993	»	»	10,535	443,961	1,837,489	1,449,249	3,286,738
1920.	1,461,494	»	»	»	1,080,805	2,542,299	1,633,344	4,175,643	
LUXEMBOURG.	1890.	445,093	»	»	17,500	38,658	501,251	181,017	682,268
	1900.	537,203	»	»	20,458	27,972	585,693	114,691	700,384
	1910.	784,147	2,439	»	33,721	206,884	1,027,191	185,184	1,212,375
	1912.	778,741	»	»	36,525	235,364	1,050,630	231,021	1,281,651
	1919.	1,046,008	»	»	»	177,703	1,223,711	804,453	2,028,164
1920.	1,095,565	»	»	»	625,959	1,721,524	490,601	2,212,125	
NAMUR.	1890.	651,413	»	50,230	81,562	45,984	829,189	4,811	834,000
	1900.	950,483	»	»	35,312	122,159	1,107,954	6,570	1,114,524
	1910.	1,356,097	1,788	16,263	216,952	285,469	1,876,569	106,329	1,982,898
	1912.	1,416,185	1,486	120,758	163,917	389,045	2,091,391	191,759	2,283,150
	1919.	2,920,233	663	120,000	4,392	280,964	3,326,252	730,987	4,057,232
1920.	1,366,927	500	»	»	»	4,450,820	5,818,247	731,141	6,549,394
LE ROYAUME.	1890.	9,812,918	65,027	50,230	375,668	1,055,994	11,359,837	1,704,076	13,063,913
	1900.	15,572,321	7,714	1,533,634	377,163	1,587,912	18,978,744	2,394,135	21,372,879
	1910.	25,771,773	40,014	1,218,804	1,010,205	4,779,977	32,820,833	4,101,851	36,922,684
	1912.	27,498,821	33,379	455,037	757,599	4,743,059	33,487,895	5,735,481	39,223,376
	1919.	»	»	»	»	»	»	»	»
1920.	»	»	»	»	»	»	»	»	

(*) D'après les renseignements fournis par les Administrations provinciales.

N. B. — Les renseignements font partiellement défaut pour les provinces d'Anvers et de Liège.

FINANCES DES PROVINCES
RECETTES. — DÉTAIL DES IMPOSITIONS.

155

PROVINCES.	ANNÉES.	DÉTAIL DES IMPOSITIONS.								
		Centimes additionnels aux contributions directes de l'Etat. (a)	TAXES.					TOTAL.		
			sur les chiens.	sur les débits de tabac et de boissons alcooliques.	sur les permis de port d'armes.	sur les sociétés, l'industrie et les charbonnages.	sur les vélocipèdes et les automobiles.	Autres taxes provinciales.	Chiffres absolus.	Quotité par habitant.
Fr.	Fr.	Fr.	Fr.	Fr.	Fr.	Fr.	Fr.	Fr.	Fr.	
ANVERS.	1890	593,822	118,184	356,967	11,310	»	»	»	1,080,283	1.54
	1900	801,456	134,021	312,980	12,180	»	»	267,765	1,528,402	1.87
	1910	1,020,905	182,232	327,285	14,500	»	430,803	769,271	2,744,996	2.83
	1912	1,078,388	184,327	342,581	10,320	»	520,243	889,431	3,031,290	2.97
	1919	2,837,788	79,549	65,341	19,830	»	440,339	500,785	3,943,632	3.78
1920	»	»	»	»	»	»	»	»	»	»
BRABANT.	1890	2,014,031	300,365	»	23,130	»	»	57,107	2,394,633	2.17
	1900	2,463,596	323,296	»	25,360	»	»	1,395,494	4,207,746	3.33
	1910	3,180,430	405,683	»	31,180	1,169,430	758,908	1,095,523	6,641,154	4.52
	1912	3,326,016	420,118	»	34,560	1,735,992	954,897	1,318,331	7,789,914	5.11
	1919	10,800,194	223,086	»	31,250	4,580,649	503,544	2,548,947	18,687,679	12.08
1920	16,897,494	558,389	»	34,460	»	486,978	904,289	18,881,610	12.08	
FLANDRE OCCIDENTALE.	1890	677,286	82,975	281,680	10,640	»	»	12,509	1,065,090	1.44
	1900	1,001,950	146,265	228,854	10,950	»	»	286,817	1,674,836	2.08
	1910	1,225,933	160,890	194,944	12,440	»	383,222	609,202	2,586,631	2.96
	1912	1,184,322	161,452	199,977	13,480	»	473,853	42,073	2,075,157	2.34
	1919	779,095	77,487	61,183	14,670	»	541,563	269,474	1,743,473	2.38
1920	2,325,110	122,561	40,350	50,823	»	793,302	1,808,565	5,146,711	»	
FLANDRE ORIENTALE.	1890	457,372	160	406,389	10,740	»	»	»	874,661	0.92
	1900	700,931	68,632	298,054	10,520	»	»	204,816	1,282,953	1.25
	1910	861,184	79,895	469,679	12,300	85,567	400,722	164,271	2,073,618	1.85
	1912	930,512	85,529	534,501	13,330	222,122	472,443	239,966	2,498,463	2.20
	1919	2,599,602	217,050	397,639	15,020	»	411,708	1,070,232	4,711,251	»
1920	5,943,473	267,501	404,415	14,340	»	821,569	955	7,452,253	6.74	
HAINAUT.	1890	1,189,301	317,169	»	26,040	»	»	49,902	1,582,412	1.51
	1900	1,605,534	459,233	»	33,410	»	»	637,478	2,735,655	2.39
	1910	1,695,846	584,811	»	36,180	2,081,388	508,973	535,904	5,443,102	4.41
	1912	1,726,188	626,829	»	40,820	1,723,813	605,062	543,174	5,265,886	4.30
	1919	9,123,805	297,648	»	18,240	1,323,962	508,112	1,329,120	12,600,888	10.37
1920	16,687,708	523,593	»	35,960	1,308,369	868,772	2,221,901	21,646,303	»	
LIÈGE.	1890	757,027	228,713	308,828	18,230	»	»	58,221	1,371,019	1.81
	1900	1,211,020	299,192	253,198	20,430	»	»	315,677	2,099,517	2.54
	1910	2,158,093	302,285	224,267	24,070	»	451,300	254,915	3,378,930	3.80
	1912	2,431,396	315,927	218,349	27,150	»	482,237	287,838	3,762,897	4.19
	1919	»	»	»	»	»	»	»	»	»
1920	»	»	»	»	»	»	»	»	»	
LIMBOURG.	1890	171,196	59,768	110,650	6,700	»	»	»	348,314	1.56
	1900	230,753	82,479	114,810	6,510	»	»	126,914	555,466	2.39
	1910	254,210	106,383	120,387	7,830	28,538	122,721	123,030	763,098	2.77
	1912	261,647	111,618	125,230	8,670	43,904	167,797	161,422	880,288	3.09
	1919	793,700	88,862	35,460	15,230	»	268,965	180,776	1,382,993	4.59
1920	626,253	98,264	157,155	12,070	»	392,212	175,540	1,461,494	4.86	
LUXEMBOURG.	1890	230,830	86,760	111,745	10,030	»	»	5,728	445,093	2.10
	1900	246,277	124,831	117,427	11,540	»	»	37,188	537,263	2.45
	1910	350,158	142,015	124,372	14,960	27,845	103,621	21,176	784,147	3.39
	1912	351,710	132,172	125,626	16,850	17,064	112,612	22,707	778,741	3.36
	1919	736,726	99,017	61,595	24,280	4,200	95,935	24,255	1,046,008	4.45
1920	661,778	112,736	100,547	21,730	6,907	159,879	1,988	1,095,565	4.73	
NAMUR.	1890	246,494	148,213	241,366	15,340	»	»	»	651,413	1.94
	1900	350,845	204,505	225,382	20,450	»	»	149,301	950,483	2.74
	1910	484,482	208,425	220,939	24,930	146,394	153,794	117,133	1,356,097	3.73
	1912	487,645	211,812	223,005	28,090	161,486	198,796	105,351	1,416,185	3.90
	1919	892,716	142,663	215,105	27,110	187,192	188,206	1,267,240	2,920,233	8.16
1920	9,876	159,936	357,095	30,570	27,546	345,916	435,988	1,366,927	3.92	
Le Royaume.	1890	6,337,359	1,342,307	1,817,625	132,160	»	»	183,467	9,812,918	1.62
	1900	8,612,362	1,842,454	1,550,705	151,350	»	»	3,415,450	15,572,321	2.33
	1910	11,231,241	2,172,619	1,681,873	178,390	3,539,161	3,278,064	3,690,425	25,771,773	3.47
	1912	11,777,824	2,249,784	1,769,329	199,270	3,904,381	3,987,940	3,610,293	27,498,821	3.63
	1919	»	»	»	»	»	»	»	»	»
1920	»	»	»	»	»	»	»	»	»	

(a) Remplacés depuis 1900 par la part de la province dans le produit des impôts d'Etat. (Impôts cédulaires sur les revenus, impôts sur les bénéfices de guerre, les spectacles, etc.)

FINANCES DES PROVINCES
II. — DÉPENSES D'APRÈS LES COMPTES.

PROVINCES.	ANNÉES.	Cours, tribunaux, prisons et gendarmerie.	Cultes.	Instruction publique et constructions scolaires.	Routes provinciales.	Voirie vicinale.	Chemins de fer vicinaux.	Dotation et amortissement d'emprunts.	Bienfaisance publique. (a).	Autres dépenses.	TOTAL.
		Fr.	Fr.	Fr.	Fr.	Fr.	Fr.	Fr.	Fr.	Fr.	Fr.
ANVERS.	1890	87,488	127,566	301,864	105,000	150,000	10,012	139,808	»	245,365	1,167,103
	1900	96,017	98,297	224,390	220,940	140,000	»	184,486	»	657,295	1,621,425
	1910	151,728	199,934	489,731	396,785	555,000	261,153	233,950	246,011	636,047	3,170,339
	1912	299,876	213,883	499,785	412,000	543,892	273,758	238,055	251,937	765,572	3,498,758
	1919	254,305	66,183	1,563,458	399,998	354,064	314,587	244,516	317,404	871,322	4,384,837
	1920	»	»	»	»	»	»	»	»	»	»
BRABANT.	1890	217,835	9,358	616,525	339,451	305,196	1,597	411,655	»	617,492	2,519,109
	1900	142,524	80,079	740,200	770,502	591,606	211,668	539,450	»	2,218,086	5,300,115
	1910	173,916	47,558	1,454,867	701,115	1,012,366	323,274	538,975	596,399	2,532,318	7,380,788
	1912	187,255	61,162	2,138,096	650,028	924,557	357,066	538,575	586,726	2,429,476	7,872,942
	1919	911,613	84	3,655,228	710,394	768,678	467,775	538,575	832,208	5,250,643	13,135,198
	1920	740,688	126	7,410,452	1,967,189	1,397,489	467,775	539,250	2,397,334	3,793,895	18,660,198
FLANDRE OCCIDENTALE.	1890	128,577	65,151	211,064	177,440	128,954	12,627	123,504	»	411,507	1,258,824
	1900	68,578	114,077	261,003	218,623	292,163	20,812	97,195	»	850,585	1,923,036
	1910	132,831	12,920	181,558	318,356	248,642	391,761	114,273	258,211	1,041,161	2,699,713
	1912	142,058	15,054	190,371	416,521	252,577	399,528	»	261,115	1,400,398	3,077,622
	1919	248,017	28,092	360,194	454,537	34,411	»	153,361	174,817	433,999	1,887,427
	1920	287,971	151,536	506,593	2,349,626	86,939	936,170	108,444	349,026	1,817,671	6,593,976
FLANDRE ORIENTALE.	1890	100,898	48,717	225,635	108,449	143,800	15,757	49,488	»	342,667	1,035,420
	1900	67,923	89,673	243,290	255,560	119,946	6,136	81,052	»	703,229	1,566,509
	1910	99,995	117,052	194,223	410,580	364,804	250,157	161,822	358,240	681,339	2,538,212
	1912	132,057	264,518	457,094	242,763	184,815	186,142	289,942	354,475	745,058	2,856,864
	1919	235,891	7,194	1,114,412	374,728	59,487	236,654	327,270	395,356	1,012,021	3,763,013
	1920	263,062	200,553	4,409,754	432,950	305,090	235,929	327,155	638,488	2,568,484	9,381,465
HAINAUT.	1890	151,028	14,271	549,865	112,794	381,983	24,815	476,437	»	303,677	2,014,870
	1900	104,329	»	855,968	490,182	497,695	102,138	303,162	»	730,992	3,084,466
	1910	136,080	»	2,819,124	402,522	881,783	361,911	359,622	247,389	1,293,366	6,501,797
	1912	129,578	»	2,928,783	418,672	1,076,377	447,925	492,134	261,702	1,313,240	7,068,411
	1919	271,766	»	4,065,453	1,741,867	577,665	»	666,319	325,887	2,371,256	10,020,212
	1920	428,929	»	11,394,385	1,607,757	1,075,005	»	776,715	963,908	6,027,199	22,273,898
LIÈGE.	1890	141,288	17,000	366,467	102,765	272,500	7,695	157,830	»	413,565	1,479,110
	1900	82,952	»	443,750	159,853	299,122	26,394	246,800	»	1,319,146	2,578,017
	1910	86,120	»	504,204	244,609	383,359	367,286	263,148	370,768	1,424,737	3,644,231
	1912	89,023	»	709,241	71,988	487,350	439,986	272,045	319,233	1,370,782	3,759,648
	1919	»	»	»	»	»	»	»	»	»	»
	1920	»	»	»	»	»	»	»	»	»	»
LIMBOURG.	1890	67,872	37,026	79,393	»	134,200	5,322	16,974	»	157,437	498,224
	1900	31,481	43,008	80,714	»	37,250	41,575	36,674	»	396,871	667,573
	1910	28,455	60,008	144,799	»	252,225	153,198	28,000	65,051	371,879	1,103,615
	1912	27,752	109,531	192,427	»	296,823	190,193	28,886	72,318	479,827	1,397,757
	1919	43,035	40,091	223,202	»	136,538	233,428	332,917	92,279	545,907	1,653,397
	1920	100,972	1,132	276,358	»	441,619	233,415	28,000	202,655	1,035,871	2,320,022
LUXEMBOURG.	1890	37,963	30,558	123,870	64,173	72,974	7,930	58,280	»	120,690	516,438
	1900	22,606	54,702	107,357	73,360	66,000	37,042	60,317	»	148,170	569,554
	1910	41,212	82,267	130,389	116,648	109,996	227,817	10,815	50,874	154,960	924,978
	1912	32,932	72,807	134,707	100,643	134,718	403,062	»	53,368	180,402	1,112,639
	1919	81,103	5,565	163,284	544,581	»	297,291	»	59,930	375,998	1,527,752
	1920	103,404	15,154	350,935	433,271	193,946	295,771	»	112,377	249,153	1,754,011
NAMUR.	1890	116,223	50,382	155,569	32,995	174,266	4,948	109,464	»	177,502	821,346
	1900	41,483	73,024	206,534	37,592	231,323	20,332	113,148	»	348,217	1,071,653
	1910	48,127	75,604	231,615	49,403	500,019	198,943	126,833	78,674	585,496	1,894,714
	1912	51,521	46,908	253,937	48,078	570,487	255,776	155,976	77,336	616,620	2,076,639
	1919	101,499	41,900	560,332	690,463	439,201	330,084	160,387	86,980	1,042,881	3,453,728
	1920	155,145	43,800	605,131	476,655	709,105	330,839	161,096	287,499	1,398,437	4,167,707
LE ROYAUME.	1890	1,049,172	400,029	2,630,252	1,043,067	1,763,882	90,703	1,543,440	»	2,789,902	11,310,447
	1900	657,893	552,860	3,163,206	2,232,612	2,274,805	466,097	1,662,284	»	7,372,591	18,382,348
	1910	898,464	595,343	6,150,510	2,640,018	4,308,194	2,535,500	1,837,438	2,271,617	8,721,303	29,958,387
	1912	1,092,052	783,863	7,504,442	2,360,693	4,471,596	2,953,436	2,015,613	2,238,210	9,301,375	32,721,280
	1919	»	»	»	»	»	»	»	»	»	»
	1920	»	»	»	»	»	»	»	»	»	»

(a) Pour les années antérieures à 1902, les dépenses concernant la bienfaisance publique sont comprises dans la colonne « autres dépenses ».
(b) Non compris le déficit d'exercices antérieurs s'élevant à 373,864 francs.

N. B. — Les renseignements font partiellement défaut pour les provinces d'Anvers et de Liège.

ANNÉES.	PROVINCES.	CONTENANCE CADASTRALE des propriétés			REVENU cadastral des propriétés imposables.
		imposables.	non imposables.	TOTAL.	
		hect. a. c.	hect. a. c.	hect. a. c.	Fr. c.
1919	Anvers	7 68 13	2 14 09	9 82 22	387.85
	Brabant	2 34 04	4 33 82	6 67 86	5,415.25
	Flandre occidentale	»	1 28 10	1 28 10	»
	Flandre orientale	2 54 90	1 67 11	4 22 01	313.10
	Hainaut.	2 39 55	4 33 95	6 73 50	11,504.42
	Liège	»	62 94 73	62 94 73	»
	Limbourg	»	84 90	84 90	»
	Luxembourg	1 50	26 40	27 90	0.12
	Namur	»	2 90 54	2 90 54	»
	LE ROYAUME.	14 98 12	80 73 64	95 71 76	17,620.74 (a)
1890		34 60 94	47 13 25	81 74 19	1,371.10
1900	LE ROYAUME.	77 72 30	49 27 90	127 00 20	2,914.82
1910		13 25 29	75 53 26	88 78 55	13,507.91
1914		12 45 24	79 34 98	91 80 22	2,680.40

EMPRUNTS PROVINCIAUX (*).

PROVINCES.	SITUATION AU 31 DÉCEMBRE			
	1890.	1900.	1910.	1919.
Anvers	1,857,260	4,824,000	5,225,500	4,820,500
Brabant	7,133,000	9,934,000	6,676,000	2,970,000
Flandre occidentale	2,053,382	2,467,882	2,702,882	2,386,000
Flandre orientale	1,239,000	2,373,000	5,511,971	7,138,200
Hainaut	4,752,000	4,668,330	4,197,770	3,586,590
Liège	1,971,455	7,046,945	5,944,776	4,564,365
Limbourg	357,500	650,910	509,850	579,135
Luxembourg.	428,401	302,400	»	»
Namur.	2,690,146	2,519,897	4,795,239	6,075,111
LE ROYAUME.	22,482,144	34,787,364	35,563,988	32,119,901

(*) D'après les renseignements fournis par les Administrations provinciales.

a) Dont 16,331 francs pour les bâtiments et fr. 1,236.74 pour le sol.

NATURE DES RECETTES.	ANVERS.	GAND.	LIÈGE.	BRUXELLES.	SCHAERBEEK.	
	302,058 habitants.	167,042 habitants.	163,298 habitants.	154,801 habitants.	101,526 habitants.	
	Fr.	Fr.	Fr.	Fr.	Fr.	
Recettes ordinaires.						
Revenus patrimoniaux (y compris le prix de concessions de terrains dans les cimetières)	6,754,596	1,550,872	216,849	3,827,829	1,416,990	
Produit des exploitations en régie (eau, gaz, etc.)	»	»	2,151,208	»	»	
			»	20,359,060	664,916	39,359,935
Subsides de la province et de l'État pour subvenir à des dépenses ordinaires	6,328,895	369,827	508,629	5,348,468	3,636,187	
Quote-part dans le fonds communal	4,893,765	816,491	1,034,669	3,908,348	2,764,354	
Quote-part dans le fonds spécial créé par la loi du 19 août 1889	906,349	83,223	167,521	177,297	584,672	
Centimes additionnels ordinaires et extraordinaires et quote part dans les impôts de l'État.	7,759,040	775,614	1,826,897	1,346,426	2,446,785	
Impositions communales	Impositions communales proprement dites : cotisations personnelles, taxes sur le revenu cadastral, la valeur locative, les constructions et reconstructions, sur les chiens, les chevaux, les voitures, les pianos, les débits de boissons et de tabacs, sur les établissements industriels, les charbonnages, les divertissements publics, sur le colportage (b)	568,447	663,956	393,131	6,584,777	1,222,950
	Impositions de remboursement : pour l'établissement des égouts, des trottoirs, du pavage, pour l'ouverture des rues ; subventions industrielles (loi du 19 mars 1866)	139,711	235,962	80,312	185,662	992,017
	Impositions rémunératoires : droits de pesage, de mesurage, de jaugeage, de grues ; droits de place ; droits d'abatage, d'expertise de viandes (c)	26,232,958	2,092,306	765,878	521,928	90,844
Autres recettes ordinaires	69,214,798	558,845	2,660,627	7,731,625	6,069,893	
TOTAUX DES RECETTES ORDINAIRES	122,798,560	27,506,156	10,470,637	68,992,295	20,537,796	
Recettes extraordinaires.						
Recettes arriérées	59,517	6,179,911	7,678,021	16,939,245	837,630	
Emprunts	100,149,729	80,657,498	1,328,327	91,000,000	31,340,000	
Subsides de la province et de l'État pour subvenir à des dépenses extraordinaires	»	2,226,004	205,602	80,980,122	10,186	
Impositions extraordinaires (d)	»	25,820	»	»	562	
Autres recettes extraordinaires	122,730,141	70,613,801	6,624,408	14,076,050	276,633	
TOTAUX DES RECETTES EXTRAORDINAIRES	222,939,387	159,703,034	15,836,358	202,995,417	32,465,011	
Totaux des recettes ordin. et extraordin.	345,737,947	187,209,190	26,306,995	271,987,712	53,002,807	

(*) D'après les archives de l'Administration de la Statistique générale (Ministère de l'Intérieur et de l'Hygiène).

N. B. Le classement des communes est fait d'après la population au 31 décembre 1920.

(a) Le produit net s'entend déduction faite de l'amortissement.

(b) Ce poste comprend, en outre, les taxes sur les grilles, serres, balcons et portes cochères, sur les ouvertures de caves, l'exercice de commerces, métiers ou professions quelconques, sur les domestiques, les servantes, les vélocipèdes, sur les inhumations, les exhumations, les transports funèbres, etc.

(c) Comprend aussi les droits de stationnement, taxes perçues pour le placement de tables et de chaises sur les trottoirs, redemances payées par les concessionnaires ou exploitants de tramways, etc.

(d) Ces impositions sont celles qui figurent dans les comptes communaux au chapitre des recettes extraordinaires.

IXELLES 81,245 habitants.	MOLENBEEK- SAINT-JEAN 71,225 habitants.	ANDERLECHT 67,038 habitants.	SAINT-GILLES (BRABANT) 64,814 habitants.	MALINES 58,438 habitants.	BORGERHOUT 52,860 habitants.	BRUGES 51,968 habitants.	OSTENDE 44,817 habitants.	VERVIERS 42,424 habitants.	LAEKEN 40,681 habitants.
Fr.	Fr.	Fr.	Fr.	Fr.	Fr.	Fr.	Fr.	Fr.	Fr.
690,615	452,663	384,246	274,413	61,382	64,427	52,776	1,087,978	653,276	218,402
55,409	50,247	»	87,884	»	»	1 »	»	»	219,411
»	»	351,128	»	234,957	»	306,262	5,715,785	349,064	»
606,404	54,960	66,514	1,562,088	80,638	99,239	77,553	64,702	1,164,449	5,920
2,398,145	670,146	1,217,346	814,686	614,612	37,980	695,147	468,502	646,047	15,985
448,715	218,568	335,240	209,358	177,604	»	160,016	126,748	140,986	»
2,868,152	543,419	1,261,803	1,701,552	389,684	252,852	535,674	645,223	795,847	9,500
178,125	86,616	675,675	144,478	55,409	62,702	85,231	141,588	63,810	502,211
25,933	17,808	18,668	»	23,954	»	25,509	28,927	1,480	91,061
227,271	98,310	111,208	255,202	310,976	284,964	255,272	594,792	172,674	2,323
32,694,033	9,356,767	3,590,471	633,749	63,551	3,877,481	300,760	2,677,083	6,486,509	1,160,656
40,192,802	11,549,504	8,012,299	5,683,410	2,012,767	4,679,645	2,494,200	11,551,328	10,474,142	2,225,469
»	»	»	964	1,586,906	»	1,352,144	1,300,404	57,666	»
»	1,689,526	8,093,493	12,700,000	2,240,000	1,533,600	»	3,350,000	5,161,334	3,630,000
400	»	60,195	10,853	2,298,902	»	188,723	694,749	11,184,417	300,463
16,932	»	»	»	65,500	65,455	»	1,350,734	32,117	20,676
4,660,478	»	38,616,011	5,162,432	»	46,234	3,205,443	4,669,457	352,968	339,607
4,677,810	1,689,526	46,769,699	17,874,249	6,191,308	1,645,289	4,746,310	11,365,344	16,788,502	4,290,746
44,870,612	13,239,030	54,781,998	23,557,659	8,204,075	6,324,934	7,240,510	22,916,672	27,262,644	6,516,215

NATURE DES DÉPENSES.	ANVERS	GAND	LIÈGE	BRUXELLES	SCHAERBEEK
	302,058 habitants.	167,042 habitants.	163,298 habitants.	154,801 habitants.	101,526 habitants.
	Fr.	Fr.	Fr.	Fr.	Fr.
Dépenses ordinaires.					
Frais d'administration y compris la sûreté publique . . .	16,044,852	5,118,671	2,029,063	16,503,126	5,417,704
Bienfaisance publique.	12,310,711	2,813,113	29,633	6,136,362	2,756,673
Frais des exploitations en régie.	»	20,997,534	214,805	42,486,873	»
Milice	»	»	1,901	»	61,897
Instruction publique	14,432,099	4,270,429	2,055,335	10,811,940	6,023,928
Beaux-arts, lettres et sciences	1,275,248	930,736	278,407	3,855,940	317,598
Cultes	15,545	17,587	8,455	13,391	6,229
Voirie	1,381,940	»	345,501	3,053,626	566,780
Travaux publics.	7,652,461	1,811,144	»	»	304,090
Éclairage des rues et des places publiques	98,589	51,170	531,000	2,222,096	58,367
Salubrité publique	10,419,808	345,060	607,710	1,024,398	796,284
Service d'intérêt et amortissement de dettes constituées et d'emprunts.	25,284,573	9,460,600	3,629,690	22,078,914	3,434,975
Autres dépenses ordinaires	27,778,717	220,879	983,521	7,646,891	549,197
TOTAUX DES DÉPENSES ORDINAIRES. —	116,694,543	46,036,923	10,715,021	115,021,617	20,293,722
Dépenses extraordinaires.					
Remboursement des dettes et emprunts	73,000,000	157,343,776	7,664,263	92,548,099	17,763,873
Travaux publics.	18,704,139	7,131,628	2,307,189	9,490,666	10,851,994
Autres dépenses extraordinaires	129,982,825	42,297,854	4,900,094	27,784,920	3,822,186
TOTAUX DES DÉPENSES EXTRAORDINAIRES. —	221,686,964	206,773,258	14,871,546	129,823,685	32,438,053
Totaux des dépenses ordin. et extraordin.	338,381,507	252,810,181	25,586,567	244,845,302	52,731,775

(*) D'après les archives de l'Administration de la Statistique générale (Ministère de l'Intérieur et de l'Hygiène).
N. B. — Le classement des communes est fait d'après la population au 31 décembre 1920.

IXELLES 81,245 habitants.	MOLENBEEK - SAINT-JEAN 71,225 habitants.	ANDERLECHT 67,038 habitants.	SAINT-GILLES (BRABANT) 64,814 habitants.	MALINES 58,438 habitants.	BORGERHOUT 52,860 habitants.	BRUGES 51,968 habitants.	OSTENDE 44,817 habitants.	VERVIERS 42,424 habitants.	LAEKEN 40,681 habitants.
Fr.	Fr.	Fr.	Fr.	Fr.	Fr.	Fr.	Fr.	Fr.	Fr.
3,787,486	3,029,164	4,462,950	3,421,873	746,619	729,830	786,492	7,832,481	1,716,808	1,623,018
1,855,330	2,070,697	1,160,184	1,360,630	78,860	769,925	112,804	551,783	1,814,710	682,578
»	»	431,353	»	»	»	»	»	»	161,503
»	»	»	»	1,740	200	2,770	15	6,887	»
3,003,390	1,343,730	1,935,790	4,306,693	315,992	231,588	411,779	793,024	2,107,347	960,788
78,558	50,373	204,419	»	131,618	35,366	27,739	53,960	365,847	»
27,581	5,696	8,181	4,180	5,183	9,400	11,278	52,143	3,409	41,585
420,379	966,091	338,550	590,467	31,565	381,404	598,318	559,296	73,621	724,557
205,281	»	»	»	490,580	166,852	»	526,766	57,355	»
2,135	1,474	41,944	»	19,017	»	»	552,500	8,051	»
830,385	35,194	697,055	35,172	324,137	465,958	278,184	115,730	512,745	162,144
4,470,846	1,715,635	3,245,657	5,653,671	699,912	557,559	617,435	1,436,362	1,784,898	1,728,056
25,529,365	2,331,467	268,050	87,911	420,029	794,426	224,081	419,777	3,087,152	424,752
40,210,736	11,549,503	12,794,133	15,460,597	3,265,252	4,142,508	3,070,880	12,893,837	11,538,830	6,508,981
»	»	27,544,739	2,973,000	1,653,535	1,296,000	994,478	4,309,838	»	»
456,380	1,556,881	1,788,434	1,536,691	443,953	197,911	71,968	1,344,886	73,350	1,758,978
4,078,050	»	6,365,472	1,906,401	1,346,940	12,701	467,694	4,128,655	17,126,642	1,223,342
4,534,430	1,556,881	35,698,645	6,416,092	3,444,428	1,506,612	1,534,140	9,783,379	17,199,992	2,982,320
44,745,166	13,106,384	48,492,778	21,876,689	6,709,680	5,649,120	4,605,020	22,677,216	28,738,822	9,491,301

NATURE DES RECETTES.	ANVERS.	BRUXELLES.	GAND.	LIÈGE.	SCHAERBEEK.
	304,124 habitants.	212,682 habitants.	105,287 habitants.	105,136 habitants.	102,352 habitants.
	Fr.	Fr.	Fr.	Fr.	Fr.
Recettes ordinaires.					
Revenus patrimoniaux (y compris le prix de concessions de terrains dans les cimetières)	2,190,442	4,372,259	1,407,721	502,991	4,052,136
Produit des exploitations en régie (eau, gaz, etc.)	}	Produit net (a)	»	»	4,046,735
		Produit brut	»	42,670,566	22,822,468
Subsides de la province et de l'État pour subvenir à des dépenses ordinaires	7,689,424	2,841,519	715,719	668,256	2,478,805
Quote-part dans le fonds communal	5,527,489	4,808,981	2,677,214	2,701,909	1,900,530
Quote-part dans le fonds spécial créé par la loi du 19 août 1889	915,099	485,933	460,918	459,139	381,087
Centimes additionnels ordinaires et extraordinaires et quote-part dans les contributions de l'État	12,036,272	63,507	»	2,607,467	1,504,139
Impositions communales.	Impositions communales proprement dites : cotisations personnelles, taxes sur le revenu cadastral, la valeur locative, les constructions et reconstructions, sur les chiens, les chevaux, les voitures, les pianos, les débits de boissons et de tabacs, sur les établissements industriels, les charbonnages, les divertissements publics, sur le colportage (b)				
	1,699,660	11,895,552	2,310,544	2,267,918	510,072
	Impositions de remboursement : pour l'établissement des égouts, des trottoirs, du pavage, pour l'ouverture des rues; subventions industrielles (loi du 19 mars 1886)				
	177,196	125,784	599,138	109,543	311,001
	Impositions rémunératoires : droits de pesage, de mesurage, de jaugeage, de grues; droits de quai; de bassin, de hangar, de magasin; droits de place; droits d'abatage, d'expertise de viandes (c)				
	32,526,513	497,706	3,036,937	1,135,382	94,566
Autres recettes ordinaires	67,784,504	7,449,834	733,114	3,972,310	10,820,669
TOTAUX DES RECETTES ORDINAIRES. —	130,546,599	75,211,641	34,763,773	33,379,534	24,345,748
Recettes extraordinaires.					
Recettes arriérées	49,946	14,150,635	5,025,995	39,064,824	642,961
Emprunts	91,750,000	19,612,941	110,571,171	20,500,000	16,950,000
Subsides de la province et de l'État pour subvenir à des dépenses extraordinaires	13,143	13,781,827	276,143	577,900	12,265
Impositions extraordinaires (d)	»	»	749,630	»	12,365
Autres recettes extraordinaires	23,239,793	14,302,018	11,293,909	3,224,495	443,052
TOTAUX DES RECETTES EXTRAORDINAIRES. —	115,052,882	61,847,421	127,916,848	63,367,219	18,060,643
Totaux des recettes ordinaires et extraordinaires.	245,599,481	137,059,062	162,680,621	96,746,773	42,406,389

(*) D'après les archives de l'Administration de la Statistique générale (Ministère de l'Intérieur et de l'Hygiène).

N. B. — Le classement des communes est fait d'après la population au 31 décembre 1921.

(a) Le produit net s'entend déduction faite de l'amortissement.

(b) Ce poste comprend, en outre, les taxes sur les grilles, serres, balcons et portes cochères, sur les ouvertures de caves, l'exercice de commerces, métiers ou professions quelconques, sur les domestiques, les servantes, les vélocipèdes, sur les inhumations, les exhumations, les transports funéraires, etc.

(c) Comprend aussi les droits de stationnement, taxes perçues pour le placement de tables et de chaises sur les trottoirs, redevances payées par les concessionnaires ou exploitants de tramways, etc.

(d) Ces impositions sont celles qui figurent dans les comptes communaux au chapitre des recettes extraordinaires.

IXELLES. 82,850 habitants.	ANDERLECHT. 67,041 habitants.	MOLENBEEK- SAINT-JEAN. 66,813 habitants.	SAINT-GILLES (BRABANT). 66,635 habitants.	MALINES. 59,208 habitants.	BORGERHOUT. 53,268 habitants.	BRUGES. 52,723 habitants.	OSTENDE. 45,345 habitants.	VERVIERS. 42,289 habitants.	ETTERBEEK. 40,147 habitants.
Fr.	Fr.	Fr.	Fr.	Fr.	Fr.	Fr.	Fr.	Fr.	Fr.
801,643	518,435	341,144	329,247	118,599	128,766	72,828	(e)	627,185	321,876
»	»	168,466	1,636,089	»	»	»	»	»	»
1,085,396	771,432	»	»	230,589	»	292,929	»	345,190	»
643,810	569,769	58,495	1,840,731	133,008	16,549	87,495	»	1,208,474	»
2,072,275	1,055,287	791,734	892,817	713,411	513,108	784,163	»	724,476	715,455
333,391	239,331	199,483	173,058	162,096	150,425	146,043	»	128,674	194,588
2,386,586	1,647,282	844,865	529,223	717,656	552,549	453,020	»	1,107,087	780,900
152,524	655,494	37,337	143,431	603,696	26,016	82,592	»	115,645	415,698
43,582	38,345	41,777	»	8,811	24,905	25,498	»	57	38,847
119,649	141,412	96,644	326,596	64,682	296,785	339,056	»	421,322	44,071
7,848,302	619,048	7,494,058	1,356,455	157,008	3,338,016	244,584	»	7,124,119	232,627
15,487,158	6,255,285	10,074,003	7,227,847	2,908,556	5,047,119	2,528,208	(e)	11,802,229	2,744,062
»	»	»	1,744	242,994	8,362	804,834	»	59,107	1,800,000
»	22,112,847	3,273,120	10,000,000	360,000	4,942,389	»	»	1,000,500	3,370,000
2,800	65,269	»	21,165	»	»	8,799	»	5,474	3,533
37,409	2,099	»	»	»	73,872	»	»	39,720	11,916
12,977,769	8,088,550	»	969,017	3,008,208	795,826	3,415,471	»	249,193	407,574
13,017,978	30,268,765	3,273,120	10,991,926	3,611,202	5,920,448	4,229,104	(e)	1,353,884	5,593,023
28,505,136	36,524,600	13,347,123	18,219,573	6,520,758	10,867,568	6,757,312	(e)	13,156,223	8,337,085

(e) Les renseignements font défaut.

NATURE DES DÉPENSES.	ANVERS	BRUXELLES	GAND	LIÈGE	SCHARBEEK
	304,124 habitants.	212,682 habitants.	165,287 habitants.	165,136 habitants.	102,352 habitants.
	Fr.	Fr.	Fr.	Fr.	Fr.
Dépenses ordinaires.					
Frais d'administration y compris la sûreté publique.	20,126,081	21,221,941	5,229,071	6,976,624	6,646,775
Bienfaisance publique	10,513,686	10,699,946	6,232,362	45,000	2,095,016
Frais des exploitations en régie	»	42,886,873	20,702,606	»	»
Milice	»	»	»	»	54,483
Instruction publique	17,577,977	9,849,230	4,102,258	4,390,300	7,310,712
Beaux-arts, lettres et sciences	1,567,893	»	1,197,572	536,382	263,171
Cultes	15,545	33,760	18,330	»	6,811
Voirie	1,540,951	1,181,539	1,798,211	3,976,998	554,330
Travaux publics	9,047,285	»	»	»	338,792
Éclairage des rues et des places publiques	982,101	2,886,647	123,348	610,000	502,407
Salubrité publique	11,882,992	1,049,173	441,399	272,400	846,352
Service d'intérêt et amortissement de dettes constituées et d'emprunts	28,517,918	21,377,720	12,885,294	2,020,446	5,448,260
Autres dépenses ordinaires	25,613,577	8,697,976	687,897	2,896,107	278,637
TOTAUX DES DÉPENSES ORDINAIRES.	127,386,006	119,884,805	53,418,348	21,424,257	24,345,746
Dépenses extraordinaires.					
Remboursement des dettes et emprunts	3,000,000	13,500,000	7,100,000	36,830	897,640
Travaux publics	19,664,851	11,430,632	11,460,537	3,945,168	7,713,377
Autres dépenses extraordinaires	100,560,949	21,000,488	15,987,071	52,381,908	9,139,636
TOTAUX DES DÉPENSES EXTRAORDINAIRES.	123,225,500	45,931,120	34,547,608	56,363,906	17,750,653
Totaux des dépenses ordinaires et extraordinaires.	250,611,806	165,815,925	87,965,956	77,788,163	42,096,399

(*) D'après les archives de l'Administration de la Statistique générale (Ministère de l'Intérieur et de l'Hygiène).
N. B. — Le classement des communes est fait d'après la population au 31 décembre 1911.

IXELLES 82,850 habitants.	ANDERLECHT 67,041 habitants.	MOLENBEEK- SAINT-JEAN 66,813 habitants.	SAINT-GILLES (BRABANT). 66,635 habitants.	MALINES 59,208 habitants.	BRUGES 52,723 habitants.	BORGERHOUT 53,268 habitants.	OSTENDE 45,345 habitants.	VERVIERS 42,289 habitants.	ETTERBEEK 40,147 habitants.
Fr.	Fr.	Fr.	Fr.	Fr.	Fr.	Fr.	Fr.	Fr.	Fr.
2,064,290	5,173,845	3,397,613	4,260,544	1,227,389	1,057,864	1,152,249	(c)	1,920,148	1,423,736
2,871,407	1,417,003	1,838,951	1,834,185	523,684	144,386	810,254		1,444,665	844,847
»	(b) 531,432	»	»	322,567	»	»		»	»
»	»	»	»	2,520	2,385	200		6,367	2,744
2,441,228	1,927,829	1,046,935	3,498,546	532,043	546,192	261,263	830,000	2,416,967	532,536
518,218	275,800	77,269	3,002,750	213,990	35,826	33,804		322,207	129,589
11,575	8,181	8,651	2,622	4,808	11,278	9,400		4,678	938
477,111	323,078	948,053	671,803	14,227	384,583	12,138		83,536	(a) 339,004
264,113	»	»	»	475,311	»	93,310		78,074	»
1,758	14,032	4,572	»	418,175	»	61,272		12,372	752
18,644	690,431	34,708	43,311	10,061	319,622	423,720		687,520	»
1,530,274	3,500,537	979,000	3,444,460	788,453	534,243	965,365		1,793,045	1,501,876
5,278,756	745,518	1,738,251	1,548,562	1,592,442	676,117	969,160		3,757,196	480,088
15,477,374	14,607,686	10,074,003	15,304,033	6,125,670	3,712,498	4,792,135	(c)	12,526,775	5,256,110
40,000	5,919,525	»	»	427,437	225,559	4,031,888		»	745,807
421,839	1,192,487	3,095,006	1,339,207	266,544	789,873	699,350		1,205	1,843,414
12,464,629	18,270,042	»	2,210,072	237,921	3,959,031	1,089,154		1,177,251	826,539
12,926,468	25,382,054	3,085,006	3,549,279	931,902	4,974,463	5,820,392	(c)	1,178,456	3,415,760
28,403,842	39,989,740	13,169,009	18,853,312	7,057,572	8,686,959	10,612,527	(c)	13,705,231	8,671,870

(a) Voirie et salubrité publique.

(b) Distribution d'eau.

(c) Les renseignements font défaut.

PRO-VINCES.	CATÉGORIES DE COMMUNES.	Nombre des communes emprunteuses.	Année 1920. — EMPRUNTS CONTRACTÉS					
			par l'entremise de la société anonyme le CRÉDIT COMMUNAL.		AUTREMENT.		TOTAL.	
			Nombre.	Montant nominal. Fr.	Nombre.	Montant nominal. Fr.	Nombre.	Montant nominal. Fr.
Anvers.	100,000 hab. et plus	1	1	210,600	»	»	1	210,600
	20,000 à moins de 100,000 hab.	7	14	46,060,900	5	2,934,400	19	48,995,300
	5,000 à moins de 20,000 hab. . .	24	60	27,694,600	4	521,550	64	28,216,150
	Moins de 5,000 hab.	86	134	11,812,909	28	513,082	162	12,325,991
	Totaux.	118	209	85,779,009	37	3,969,032	246	89,748,041
Brabant.	100,000 hab. et plus	2	3	11,600,000	2	117,000,000	5	128,600,000
	20,000 à moins de 100,000 hab.	9	29	210,508,500	»	»	29	210,508,500
	5,000 à moins de 20,000 hab. . .	29	79	64,138,055	»	»	79	64,138,055
	Moins de 5,000 hab.	231	372	28,900,713	6	134,500	378	29,035,213
	Totaux.	271	483	315,147,268	8	117,134,500	491	432,281,768
Flandre occidentale.	20,000 à moins de 100,000 hab.	4	4	40,013,100	1	5,000,000	5	45,013,100
	5,000 à moins de 20,000 hab. . .	24	44	25,685,808	6	708,200	50	26,394,008
	Moins de 5,000 hab.	72	94	13,902,489	34	2,218,451	128	16,120,940
	Totaux.	100	142	79,601,397	41	7,926,651	183	87,528,048
Flandre orientale.	100,000 hab. et plus	1	»	»	2	120,000,000	2	120,000,000
	20,000 à moins de 100,000 hab.	4	8	21,581,400	2	996,696	10	22,578,096
	5,000 à moins de 20,000 hab. . .	39	81	33,142,200	3	143,500	84	33,285,700
	Moins de 5,000 hab.	195	347	20,507,486	39	1,272,833	386	21,780,319
	Totaux.	239	436	75,231,086	46	122,413,029	482	197,644,115
Hainaut.	20,000 à moins de 100,000 hab.	5	13	21,893,700	»	»	13	21,893,700
	5,000 à moins de 20,000 hab. . .	50	143	90,596,860	1	150,500	144	90,747,360
	Moins de 5,000 hab.	278	501	56,516,935	5	210,500	506	56,727,435
	Totaux.	333	657	169,007,495	6	361,000	663	169,368,495
Liège.	100,000 hab. et plus	1	1	17,240,500	»	»	1	17,240,500
	20,000 à moins de 100,000 hab.	2	4	24,705,100	»	»	4	24,705,100
	5,000 à moins de 20,000 hab. . .	21	48	53,617,417	»	»	48	53,617,417
	Moins de 5,000 hab.	264	445	45,426,625	1	15,000	446	45,441,625
	Totaux.	288	498	140,989,642	1	15,000	499	141,004,642
Limbourg.	5,000 à moins de 20,000 hab. . .	6	13	8,966,500	1	200,000	14	9,166,500
	Moins de 5,000 hab.	90	111	3,146,272	4	69,500	115	3,215,772
	Totaux.	96	124	12,112,772	5	269,500	129	12,382,272
Luxembourg.	5,000 à moins de 20,000 hab. . .	»	»	»	»	»	»	»
	Moins de 5,000 hab.	119	123	5,030,162	61	1,192,766	184	6,222,928
	Totaux.	119	123	5,030,162	61	1,192,766	184	6,222,928
Namur.	20,000 à moins de 100,000 hab.	1	1	9,985,900	»	»	1	9,985,900
	5,000 à moins de 20,000 hab. . .	7	15	8,261,900	»	»	15	8,261,900
	Moins de 5,000 hab.	265	357	16,050,772	58	666,234	415	16,717,006
	Totaux.	273	373	34,298,572	58	666,234	431	34,964,806
LE ROYAUME.	100,000 hab. et plus	5	5	29,051,100	4	237,000,000	9	266,051,100
	20,000 à moins de 100,000 hab.	32	73	374,748,600	8	8,931,096	81	383,679,696
	5,000 à moins de 20,000 hab. . .	200	483	312,103,340	15	1,723,750	498	313,827,090
	Moins de 5,000 hab.	1,600	2,484	201,294,363	236	6,292,866	2,720	207,587,229
	Totaux.	1,837	3,045	917,197,403	263	253,947,712	3,308	1,171,145,115

(*) Statistique dressée par l'Administration de la Statistique générale d'après les renseignements fournis par les Administrations provinciales et d'après le *Moniteur belge*.

N. B. — Ces emprunts sont généralement destinés à des dépenses d'utilité publique, à l'instruction primaire, aux remboursements des dettes antérieures ou à d'autres besoins financiers.

PRO-VINCES.	CATÉGORIES DE COMMUNES.	Nombre des communes emprunteuses.	Année 1921. — EMPRUNTS CONTRACTÉS					
			par l'entremise de la société anonyme le CRÉDIT COMMUNAL.		AUTREMENT.		TOTAL.	
			Nombre.	Montant nominal. Fr.	Nombre.	Montant nominal. Fr.	Nombre.	Montant nominal. Fr.
Anvers.	100,000 hab. et plus	1	1	25,988,797	2	100,000,000	3	125,988,797
	20,000 à moins de 100,000 hab.	6	11	19,456,000	5	4,774,048	16	24,230,048
	5,000 à moins de 20,000 hab.	23	47	9,533,390	4	2,586,338	51	12,119,728
	Moins de 5,000 hab.	76	98	7,434,062	18	320,522	116	7,754,584
	Totaux.	106	157	62,412,249	29	107,680,908	186	170,093,157
Brabant.	100,000 hab. et plus	2	8	85,445,100	2	1,750,000	10	87,195,100
	20,000 à moins de 100,000 hab.	9	28	108,315,700	»	»	28	108,315,700
	5,000 à moins de 20,000 hab.	30	75	25,464,252	»	»	75	25,464,252
	Moins de 5,000 hab.	190	300	24,389,135	14	99,833	314	24,488,968
	Totaux.	231	411	243,614,187	16	1,849,833	427	245,464,020
Flandre occidentale.	20,000 à moins de 100,000 hab.	4	13	51,975,200	1	2,740,650	14	54,715,850
	5,000 à moins de 20,000 hab.	24	37	18,102,096	5	847,021	42	18,949,117
	Moins de 5,000 hab.	83	115	13,050,622	19	1,741,069	134	14,791,691
	Totaux.	111	165	83,127,918	25	5,328,740	190	88,456,658
Flandre orientale.	100,000 hab. et plus	1	1	9,940,173	»	»	1	9,940,173
	20,000 à moins de 100,000 hab.	4	8	5,604,200	4	2,618,770	12	8,222,970
	5,000 à moins de 20,000 hab.	40	87	31,171,473	5	143,200	92	31,314,673
	Moins de 5,000 hab.	171	262	20,712,777	18	402,600	280	21,115,377
	Totaux.	216	358	67,428,623	27	3,164,570	385	70,593,193
Hainaut.	20,000 à moins de 100,000 hab.	6	14	39,708,500	»	»	14	39,708,500
	5,000 à moins de 20,000 hab.	50	120	105,486,644	»	»	120	105,486,644
	Moins de 5,000 hab.	263	424	48,572,340	3	149,700	427	48,722,040
	Totaux.	319	558	193,767,484	3	149,700	561	193,917,184
Liège.	100,000 hab. et plus	1	1	10,000,000	»	»	1	10,000,000
	20,000 à moins de 100,000 hab.	2	6	14,555,000	»	»	6	14,555,000
	5,000 à moins de 20,000 hab.	22	61	24,359,300	»	»	61	24,359,300
	Moins de 5,000 hab.	194	324	27,274,231	1	19,000	325	27,293,231
	Totaux.	219	392	76,188,531	1	19,000	393	76,207,531
Limbourg.	5,000 à moins de 20,000 hab.	6	11	3,685,500	»	»	11	3,685,500
	Moins de 5,000 hab.	92	116	3,308,400	10	284,244	126	3,592,644
	Totaux.	98	127	6,993,900	10	284,244	137	7,278,144
Luxembourg.	5,000 à moins de 20,000 hab.	1	1	421,646	»	»	1	421,646
	Moins de 5,000 hab.	86	96	7,507,074	47	661,625	143	8,168,699
	Totaux.	87	97	7,928,720	47	661,625	144	8,590,345
Namur.	20,000 à moins de 100,000 hab.	»	»	»	»	»	»	
	5,000 à moins de 20,000 hab.	5	9	2,603,270	2	1,150,000	11	3,753,270
	Moins de 5,000 hab.	206	274	14,047,183	60	755,294	334	14,802,477
	Totaux.	211	283	16,650,453	62	1,905,294	345	18,555,747
LE ROYAUME.	100,000 hab. et plus	5	11	131,374,070	4	101,750,000	15	233,124,070
	20,000 à moins de 100,000 hab.	31	80	239,614,600	10	10,133,468	90	249,748,068
	5,000 à moins de 20,000 hab.	201	448	220,827,571	16	4,726,559	464	225,554,130
	Moins de 5,000 hab.	1,361	2,009	166,295,824	190	4,433,887	2,199	170,729,711
	Totaux.	1,598	2,548	758,112,065	220	121,043,914	2,768	879,155,979

(*) Statistique dressée par l'Administration de la Statistique générale d'après les renseignements fournis par les Administrations provinciales et d'après le *Moniteur belge*.

N. B. — Ces emprunts sont généralement destinés à des dépenses d'utilité publique, à l'instruction primaire, aux remboursements des dettes antérieures ou à d'autres besoins financiers.

ÉTAT AGRICOLE, INDUSTRIEL
ET COMMERCIAL.

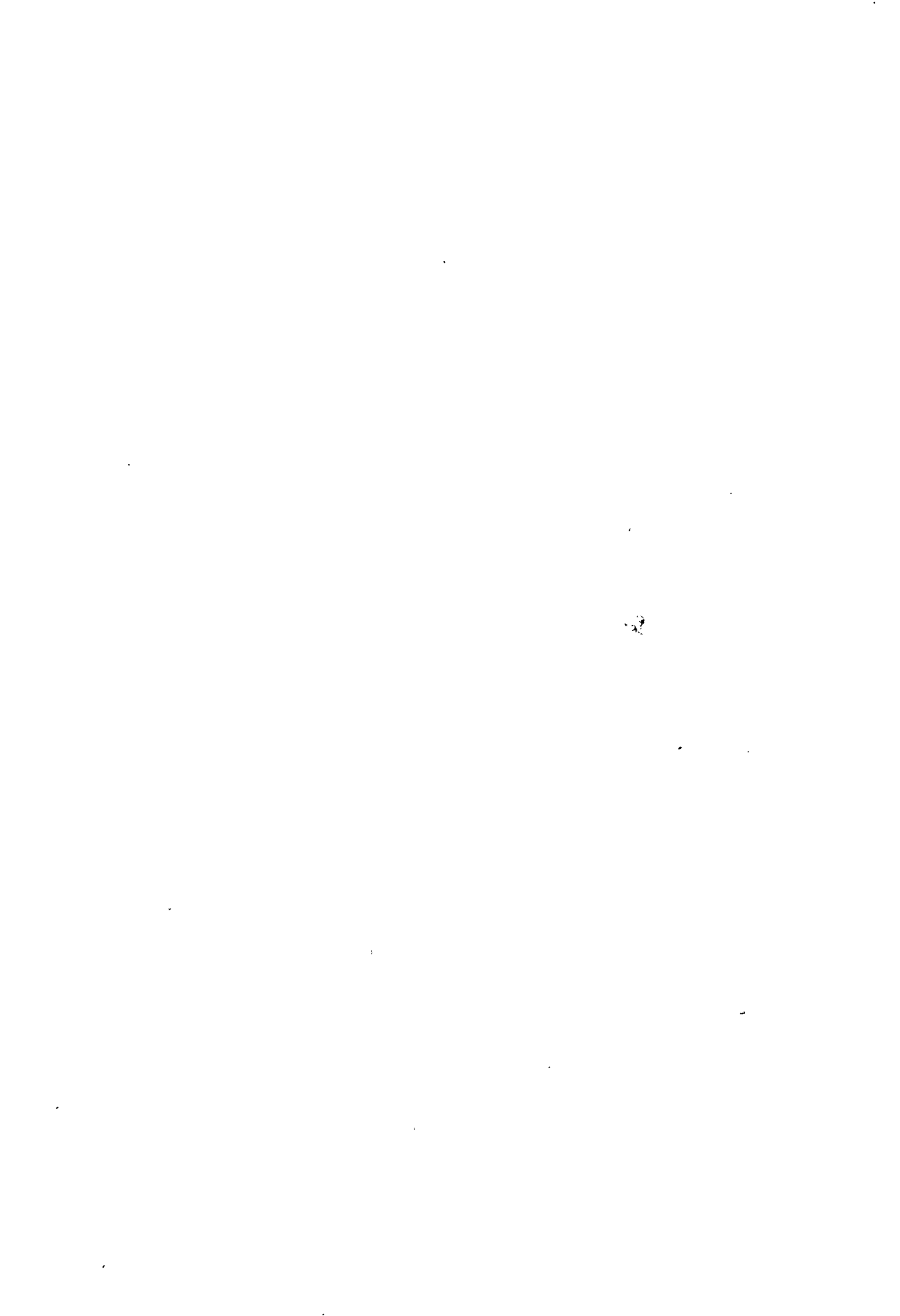

RÉPARTITION ET RENDEMENT DES CULTURES
EN 1920 ET 1921 (*).

171

NOMS DES CULTURES.	ANNÉE 1920.		ANNÉE 1921.	
	PRODUCTION.	PRODUCTION MOYENNE par hectare.	PRODUCTION.	PRODUCTION MOYENNE par hectare.
	(Quintaux.)	(Quintaux.)	(Quintaux.)	(Quintaux.)
Céréales et farineux.				
Froment d'hiver et froment d'été. (Graines)	2,796,279	22.59	3,944,974	28.37
Epeautre »	326,959	18.40	409,552	23.74
Méteil : »	131,873	16.96	156,076	21.45
Seigle »	4,615,028	21.31	5,403,574	23.87
Escourgeon ou orge d'hiver . . . »	878,711	26.61	1,031,171	29.63
Orge d'été. »	64,484	19.21	82,983	21.02
Avoine »	4,915,521	20.73	5,112,914	20.93
Sarrasin »	25,602	10.58	11,718	7.11
TOTAL.	13,754,457	21.59	16,152,962	23.95
Légumineuses pour la production des graines.				
Féveroles (Graines)	370,110	22.72	281,309	17.40
Pois »	110,648	18.76	101,749	19.44
TOTAL.	480,758	21.67	383,058	17.90
Plantes industrielles.				
Colza (Graines)	23,793	17.66	19,587	17.00
Tabac (Feuilles sèches)	61,167	21.37	46,223	16.55
Houblon (Cônes)	22,853	16.04	16,882	11.18
Chicorée à café (Racines)	2,949,551	337.40	1,443,163	265.73
Betteraves à sucre »	14,383,522	271.12	14,628,570	251.99
TOTAL.	17,440,886	258.69	16,154,425	234.34
Plantes racines.				
Betteraves fourragères. (Racines)	38,093,612	537.70	26,718,051	358.43
Carottes en culture principale. . »	427,721	249.11	274,390	166.70
Navets et rutabagas en cult. pr. . »	2,841,841	370.56	1,182,761	163.89
Pommes de terre »	22,565,186	152.41	19,468,527	114.92
TOTAL.	63,928,360	280.04	47,643,729	188.46
Fourrages.				
Trèfle incarnat	4,424,993	307.80	3,652,955	240.24
Trèfle rouge ou ordinaire (Foin)	4,391,414	49.12	3,129,846	34.94
Autres trèfles, seuls ou mélangés. »	873,357	35.65	718,192	28.79
Lucerne »	515,251	51.23	427,364	44.18
Sainfoin »	154,386	39.49	129,695	31.86
Prairies fauchées (1 ^{re} coupe). . . »	9,174,316	38.95	6,219,264	26.89
Ray-grass et fléole »	322,532	34.36	238,115	26.89
TOTAL.	19,856,249	51.29	14,515,431	37.77
Cultures dérobées.				
Navets (2 ^{me} récolte). (Racines)	29,436,781	239.56	1,064,159	11.86
Carottes id. »	1,681,836	162.57	175,098	30.46
Spergule (Fse vert)	2,097,608	113.87	451,440	35.89
TOTAL.	33,216,225	219.05	1,690,697	15.65

CHEPTEL (*).

ESPÈCES.	CATÉGORIES.	1913.	1919.	1920.	1921.
I. — Chevaux employés pour l'agriculture	De 3 ans et plus . .	171,688	91,717	119,322	130,211
	De moins de 3 ans . .	95,472	69,902	85,830	91,844
	TOTAL.	267,160	161,619	205,152	222,055
II. — Bêtes à cornes	De 2 ans et plus . .	1,069,534	705,969	836,750	875,479
	De moins de 2 ans . .	779,950	579,987	650,611	639,474
	TOTAL.	1,849,484	1,285,956	1,487,361	1,514,953
III. — Porcs.	De 6 mois et plus . .	665,619	333,241	422,404	448,964
	De moins de 6 mois . .	746,674	436,964	554,239	526,784
	TOTAL.	1,412,293	770,205	976,643	975,748

(*) D'après les renseignements fournis par le Ministère de l'Agriculture et des Travaux publics.

I. — DENRÉES.		1880.	1890.	1900.	1910.	1912.	1913.	1920.	1921.
								(a)	(b)
Céréales	Avoine . . . Par 100 kil.	19.74	16.30	16.79	17.34	22.38	19.59	99.25	69.59
	Epeautre. . . Id.	20.20	14.17	13.52	14.58	18.33	17.17	54.58	66.78
	Froment . . . Id.	28.56	19.74	16.25	19.71	20.98	19.80	66.67	79.17
	Méteil . . . Id.	24.70	16.57	15.10	16.67	18.48	18.84	62.83	74.07
	Orge . . . Id.	21.60	17.26	16.37	15.75	21.01	19.42	104.49	70.07
	Sarrasin . . . Id.	23.42	17.15	17.70	17.57	21.20	21.27	105.70	93.40
Légumineuses.	Seigle . . . Id.	22.24	14.80	14.28	14.39	18.29	16.76	59.00	72.01
	Fèves . . . Id.	25.89	19.14	17.81	21.79	24.16	24.74	98.73	87.34
Plantes Industrielles.	Pois . . . Id.	28.83	24.99	23.94	36.11	52.66	40.68	108.02	92.96
	Colza (graines de) Id.	32.64	35.04	29.07	30.55	36.87	36.95	204.17	115.08
	Houblon . . . Par 50 kil.	229.00	109.04	68.26	»	»	»	»	»
	Lin } graines. Par 100 kil. brut. Id.	34.80	27.04	33.93	40.53	41.01	31.16	204.09	104.56
Pommes de terre	Tabac . . . Id.	»	133.42	131.59	119.33	130.00	125.00	144.43	54.34
	» . . . Id.	»	214.63	221.18	224.50	256.22	238.63	573.86	377.18
Fourrages.	Foin . . . Id.	10.34	6.35	5.81	8.03	8.28	6.45	34.94	44.11
	Paille . . . Id.	11.22	5.91	7.67	8.83	7.48	6.80	34.40	34.57
Beurre . . . Par kilogr.		6.79	4.44	3.37	5.07	5.02	4.36	23.44	15.68
		3.22	2.45	2.77	3.06	3.22	3.08	14.84	14.32

		II. — VIANDES (par kilogr.) (**).											
ANNÉES	VILLES.	BŒUFS.		TAUREAUX		VACHES ET GENESSES.		VEAUX.		MOUTONS.		PORCS.	
		Sur pied.	Viande dépecée.	Sur pied.	Viande dépecée.	Sur pied.	Vian de dépecée.	Sur pied.	Viande dépecée.	Sur pied.	Viande dépecée.	Sur pied.	Viande dépecée.
1919.	Anvers . . .	4.22	7.26	3.69	6.28	3.90	6.82	4.22	7.66	4.48	8.11	7.12	9.08
	Bruxelles . . .	3.54	5.91	3.49	5.62	3.89	5.91	»	»	»	»	6.20	8.81
	Bruges . . .	4.30	6.75	4.00	6.00	4.25	6.75	4.75	7.15	4.00	7.50	6.25	8.50
	Gand (d) . . .	»	»	»	»	»	»	»	»	»	»	»	»
	Mons . . .	4.00	6.00	4.00	6.00	4.00	6.00	»	»	3.75	8.00	6.50	8.00
	Liège . . .	3.90	7.75	3.75	7.50	3.85	7.70	3.75	7.75	3.00	8.00	5.75	8.30
	Hasselt . . .	6.00	9.50	5.50	9.25	4.50	9.00	4.00	7.50	5.00	9.00	7.00	8.75
1920.	Arlon . . .	3.33	6.22	3.10	5.99	3.25	6.14	2.98	7.11	4.40	8.82	6.25	8.31
	Namur (d) . . .	»	»	»	»	»	»	»	»	»	»	»	»
	Anvers . . .	4.54	7.55	3.78	6.31	4.41	7.34	»	»	»	»	»	»
	Malines . . .	3.92	8.06	3.60	7.80	3.50	7.75	»	»	5.00	6.50	6.93	8.62
	Anderlecht . . .	4.60	6.48	4.60	6.48	4.60	6.48	»	»	»	»	6.94	9.14
	Bruxelles . . .	3.85	5.91	3.75	5.65	3.85	5.90	»	»	2.75	5.50	6.00	8.00
	Louvain . . .	5.00	9.00	4.60	8.60	4.60	8.70	»	»	3.75	7.50	7.50	9.00
1921.	Bruges . . .	4.88	7.25	5.38	6.12	5.38	6.12	»	»	»	»	4.50	»
	Gand (c) . . .	4.21	8.50	3.62	7.36	4.00	7.69	5.19	9.12	4.62	8.22	5.55	7.92
	Mons . . .	4.76	8.72	4.45	8.34	4.57	8.54	»	»	5.65	9.04	7.26	9.40
	Liège . . .	4.10	8.00	3.90	7.55	4.05	7.90	»	»	3.20	7.85	6.30	9.35
	Hasselt . . .	4.50	7.50	4.50	7.00	5.00	8.00	6.50	7.50	5.00	7.50	7.00	10.50
	Arlon . . .	4.39	8.57	4.27	8.35	4.62	8.08	»	»	4.44	9.00	6.73	8.84
	Dinant . . .	4.88	7.75	4.36	7.50	4.25	7.00	5.50	8.75	»	»	5.00	8.75
1921.	Namur . . .	3.90	6.88	3.50	6.00	3.13	6.00	»	»	2.50	6.50	6.00	8.50
	Anvers . . .	3.80	6.45	3.12	5.17	3.50	5.68	4.66	7.01	»	»	»	»
	Malines . . .	4.30	7.35	3.70	6.35	3.87	6.62	4.50	6.50	5.00	6.50	4.60	6.50
	Anderlecht . . .	3.88	5.43	3.38	5.43	3.25	5.43	5.12	»	»	»	4.93	6.53
	Bruxelles . . .	4.55	7.15	4.40	6.75	4.55	7.15	5.00	6.60	3.00	6.00	6.00	8.00
	Louvain . . .	4.15	7.10	3.50	6.60	3.50	7.00	5.50	8.75	3.50	7.00	5.40	6.90
	Bruges . . .	4.62	6.75	4.25	6.25	4.25	6.25	5.50	»	»	»	4.25	»
1921.	Gand (c) . . .	4.00	7.79	3.29	6.70	3.58	6.90	4.66	8.64	3.82	7.00	4.93	7.00
	Mons . . .	3.90	7.38	3.29	6.40	3.62	6.93	4.89	8.39	3.66	7.90	4.87	7.04
	Liège . . .	3.55	6.90	3.05	5.95	3.00	5.95	3.95	7.50	3.00	7.25	4.40	6.50
	Hasselt . . .	5.50	8.00	4.50	7.00	4.00	6.50	5.50	7.00	4.50	6.50	5.50	8.00
	Arlon . . .	3.78	6.95	3.71	6.74	3.21	6.41	4.15	7.73	3.94	7.50	4.54	6.33
	Dinant . . .	4.12	7.00	3.75	6.00	3.75	6.25	4.50	6.75	»	»	5.50	8.00
	Namur . . .	3.90	6.88	3.50	6.00	3.18	6.00	6.25	9.00	2.50	6.50	6.50	8.50

(*) D'après les renseignements fournis par le Ministère de l'Agriculture et des Travaux Publics. En 1919, ce département n'a pas publié de prix.

(**) D'après les renseignements recueillis auprès des Administrations communales par les Administrations provinciales.

(*) Moyennes de prix fixés par le Ministère du Ravitaillement pour le froment, le seigle, le méteil et l'épeautre. A partir du mois d'août, les prix maxima établis ont été majorés de 10 francs les 100 kilos pour les céréales récoltées dans les régions dévastées.

(b) Moyennes établies pour le froment, le seigle et le méteil en tenant compte des prix fixés par le Ministère du Ravitaillement pour les mois de janvier à juillet. Pendant ces mois, les prix officiels ont été majorés de 10 francs pour les céréales récoltées dans les régions dévastées.

(c) Prix moyen de 20 communes de la Flandre orientale. — (d) Les prix n'ont pas pu être obtenus.

PÉRIODICITÉ.	Anvers.	Brabant.	Flandre occidentale.	Flandre orientale.	Hainaut.	Liège.	Limbourg.	Luxembourg.	Namur.	le Royaume.	
Quotidiens.	1910.	»	24	8	4	8	11	»	»	4	59
	1913.	1	24	8	4	6	12	»	»	4	57
	1919.	...	35	7	2	4	11	...	»	1	...
	1920.	»	»	7	»	12	11	»	»	»	30
	1921.	13	35	7	»	14	11	»	»	»	80
Hebdomadaires.	1910.	24	68	70	12	115	175	12	10	13	499
	1913.	45	68	70	15	105	72	12	6	14	407
	1919.	..	34	68	9	73	3	...	5	7	...
	1920.	19	»	68	13	67	3	271	5	11	457
	1921.	18	34	68	19	66	3	397	5	12	622
Mensuels.	1910.	16	»	21	12	21	44	4	22	11	151
	1913.	15	»	21	12	22	61	4	19	19	173
	1919.	..	13	8	10	19	18	...	11	5	...
	1920.	18	»	8	13	12	18	21	21	4	115
	1921.	52	13	8	19	17	18	26	21	5	179
Annuels.	1910.	83	73	98	84	69	136	132	2	3	680
	1913.	94	73	98	84	77	95	132	3	13	669
	1919.	...	64	98	53	47	2	...	2	1	...
	1920.	67	»	98	42	47	2	46	»	1	303
	1921.	84	64	98	60	59	2	50	»	1	418
Autres.	1910.	2	11	5	25	»	24	»	142	138	347
	1913.	»	11	5	33	»	12	»	21	1	83
	1919.	..	15	4	23	...	1	...	211	6	...
	1920.	26	»	4	10	»	1	»	4	2	47
	1921.	16	15	4	15	»	1	»	5	2	58

NOMBRE DES CHEVAUX ET DES BESTIAUX (**).

DÉSIGNATION DES ANIMAUX.	1880	1895.	1910.	1913.	1919.	1920.	1921.	
Chevaux	de 3 ans et plus (a)	200,732	193,416	204,952	171,688	91,717	119,322	130,211
	de moins de 3 ans	71,242	78,111	112,110	95,472	69,902	85,830	91,844
Bêtes à cornes	de 2 ans et plus (b)	878,347	868,641	1,095,766	1,969,534	705,969	836,750	875,479
	de moins de 2 ans (c)	504,468	552,337	783,990	779,950	579,987	650,611	639,474
Moutons (bêtes à laine)	365,400	235,722	185,373	»	»	»	»	»
Porcs.	646,375	1,163,133	1,494,297	1,412,293	770,205	976,643	975,748	
Ânes, mulets et bardots	»	6,915	10,571	»	»	»	»	»
Boucs, chèvres et chevreaux	»	241,045	217,824	»	»	»	»	»
Totaux généraux	2,666,564	3,339,320	4,104,883	3,528,937	2,217,780	2,669,156	2,712,756	

NOMBRE PAR PROVINCE DES CHEVAUX ET DES BESTIAUX.

PROVINCES.	Chevaux.		Bêtes à cornes.		Porcs.	
	1920.	1921.	1920.	1921.	1920.	1921.
Anvers	14,677	15,654	143,526	138,464	46,634	47,661
Brabant	25,836	26,628	208,565	201,116	166,969	168,735
Flandre occidentale	27,239	32,659	131,884	159,081	125,060	154,287
Flandre orientale	25,504	27,213	222,866	234,278	231,876	202,154
Hainaut	34,777	38,198	197,985	186,803	44,086	41,140
Liège	19,715	20,327	188,597	200,308	115,449	97,490
Limbourg	15,222	15,891	133,154	132,619	103,453	111,767
Luxembourg	16,716	17,613	139,454	140,991	82,634	83,138
Namur	25,466	27,872	121,330	121,293	60,182	69,376
Le Royaume	205,152	222,055	1,487,361	1,514,953	976,643	975,748

(*) D'après les renseignements fournis par les Administrations provinciales. Les provinces d'Anvers et de Limbourg n'ont pas fourni les renseignements pour 1919; celle du Brabant n'a pas dressé la statistique pour 1920.

(**) D'après les renseignements fournis par le Ministère de l'Agriculture et des Travaux Publics. Le relevé des moutons, ânes, mulets et bardots, boucs, chèvres et chevreaux n'a plus été dressé depuis 1920.

(a) Pour 1880: au-dessus de 3 ans.
 (b) Id. id. 2 ans
 (c) Id. de 2 ans et au-dessous.

PRO-VINCES.	AN-NÉES.	CHEVAUX ADULTES DU PAYS.		POULAINS.		TAUREAUX.		BŒUFS.		VACHES LAITIÈRES.		BOUVILLONS	
		Nombre d'animaux vendus.	Prix moyen.	Nombre d'animaux vendus.	Prix moyen.	Nombre d'animaux vendus.	Prix moyen.	Nombre d'animaux vendus.	Prix moyen.	Nombre d'animaux vendus.	Prix moyen.	Nombre d'animaux vendus.	Prix moyen.
			Frs.		Frs.		Frs.		Frs.		Frs.		Frs.
ANVERS.	1910	584	579	8	339	1,653	471	1,557	543	14,069	447	1,120	147
	1913	156	699	68	418	1,690	539	985	612	13,244	505	955	141
	1919	57	2,319	38	547	309	1,780	3,744	2,952	2,619	1,794	807	368
	1920	1,853	2,932	46	2,900	60	1,580	34	2,426	1,286	1,820	422	937
	1921	862	1,762	4	1,225	713	1,502	4,157	2,116	7,333	1,600	440	352
BRA-BANT.	1910	11,050	472	2,417	436	1,223	392	5,896	443	17,744	408	7,402	192
	1913	10,704	810	2,152	378	2,842	354	8,714	419	18,547	484	7,614	229
	1919	1,030	2,254	281	955	1,096	859	4,081	1,268	6,190	1,710	3,222	526
	1920	2,307	2,233	621	1,324	1,048	1,022	1,270	1,350	1,498	1,989	3,953	475
	1921	2,152	1,950	1,011	1,181	954	685	1,594	1,272	3,791	1,543	3,585	611
FLANDRE OCCIDENTALE.	1910	7,281	955	5,248	779	4,351	451	11,440	491	19,625	420	65	192
	1913	6,289	1,158	3,801	718	3,496	486	10,478	548	13,045	478	54	250
	1919	1,239	3,048	466	2,556	443	1,941	5,832	2,000	2,759	2,108	»	»
	1920	1,009	2,775	943	2,190	1,553	2,345	5,664	2,135	5,019	1,865	»	»
	1921	1,926	2,845	934	2,255	3,446	2,073	6,770	1,876	7,726	2,085	»	»
FLANDRE ORIENTALE.	1910	6,215	1,163	2,066	579	8,959	271	1,789	391	14,949	361	17,479	188
	1913	4,167	1,139	2,599	496	12,511	375	2,025	483	18,484	416	16,496	232
	1919	1,143	2,266	470	1,888	2,764	1,001	9,928	1,669	6,848	2,075	10,414	578
	1920	2,289	3,000	1,057	1,924	5,443	1,675	6,640	1,980	11,292	2,454	1,810	572
	1921	2,320	2,665	641	2,247	10,474	648	7,880	1,513	12,754	2,285	10,524	607
HAINAUT.	1910	10,341	1,047	3,413	634	838	402	2,895	439	9,811	447	2,225	265
	1913	8,127	1,270	3,614	993	591	530	2,904	397	6,627	493	2,189	219
	1919	4,637	1,436	538	1,383	453	1,233	1,198	1,699	1,326	1,685	418	625
	1920	6,749	2,068	1,910	2,937	153	1,597	457	2,677	730	2,291	112	943
	1921	3,483	2,365	1,033	2,327	352	1,458	1,168	1,684	2,056	1,474	391	784
LIÈGE.	1910	2,800	817	193	450	7,073	416	5,969	434	15,685	471	7,419	287
	1913	3,248	925	189	544	6,146	496	5,840	483	13,878	502	6,934	333
	1919	2,663	2,252	288	1,565	5,013	1,506	8,134	1,962	11,210	2,078	6,385	1,101
	1920	2,618	2,596	230	1,882	2,347	1,431	2,992	1,876	3,862	2,213	1,713	1,154
	1921	2,478	1,941	251	1,154	6,310	1,404	5,498	1,796	12,734	1,610	5,608	656
LIMBOURG.	1910	2,302	1,146	1,057	448	3,324	413	5,093	420	20,007	383	3,149	165
	1913	2,223	1,366	1,464	650	2,428	510	4,781	501	14,533	511	2,032	319
	1919	1,546	2,034	218	1,079	1,874	1,546	1,923	1,680	7,551	1,553	996	760
	1920	2,214	3,470	541	1,735	635	1,581	284	1,964	2,190	1,729	380	768
	1921	1,181	2,650	582	1,037	769	1,058	462	1,576	4,659	1,714	520	950
LUXEMBOURG.	1910	4,798	598	644	406	211	562	10,582	379	18,158	373	13,972	250
	1913	4,018	930	569	453	70	464	9,938	474	16,312	373	12,729	179
	1919	383	2,045	156	2,569	»	»	1,077	1,846	2,201	1,751	2,483	863
	1920	591	2,026	28	1,816	»	»	449	2,521	761	2,165	1,286	1,093
	1921	802	2,490	129	751	20	1,095	1,695	1,653	2,428	1,430	2,633	738
NAMUR.	1910	6,395	1,052	4,000	800	395	566	7,824	468	11,625	534	7,660	258
	1913	4,000	1,200	3,000	800	451	551	5,754	504	9,069	570	6,137	264
	1919	»	»	»	»	»	»	»	»	»	»	»	»
	1920	800	4,500	200	3,500	20	1,400	3,090	2,240	1,360	1,275	200	1,200
	1921	565	2,500	307	1,600	90	1,800	1,204	2,000	2,273	2,037	400	1,200
LE ROYAUME.	1910	51,766	870	19,046	541	28,027	438	53,045	445	141,673	427	60,491	216
	1913	42,932	1,055	17,456	606	30,225	478	51,479	491	123,739	481	55,140	241
	1919	12,698	2,207	2,455	1,568	11,952	1,409	35,917	1,884	40,704	1,844	24,725	689
	1920	20,490	2,844	5,576	2,246	11,259	1,341	20,880	2,130	27,998	1,978	9,876	893
	1921	15,769	2,352	4,892	1,531	23,128	1,303	30,428	1,721	55,754	1,753	24,101	737

(*) D'après les renseignements fournis par le Ministère de l'Agriculture et des Travaux Publics.

GÉNISSES.		VEAUX.		MOUTONS.		AGNEAUX.		PORCS.		COCHONS DE LAITS.		ANNÉES.
Nombre d'animaux vendus.	Prix moyen.	Nombre d'animaux vendus.	Prix moyen.	Nombre d'animaux vendus.	Prix moyen.	Nombre d'animaux vendus.	Prix moyen.	Nombre d'animaux vendus.	Prix moyen.	Nombre d'animaux vendus.	Prix moyen.	
	Frs.		Frs.		Frs.		Frs.		Frs.		Frs.	
9,107	354	17,635	160	187	24	»	»	18,229	39	17,715	33	1910
9,002	425	26,588	126	70	21	»	»	6,850	25	29,806	41	1913
3,910	1,815	4,734	517	49	76	»	»	1,177	164	6,008	168	1919
1,670	1,912	1,699	450	18	73	»	»	1,435	128	2,883	147	1920
6,095	1,414	5,124	498	168	134	»	»	9,026	659	14,348	74	1921
11,507	331	21,419	124	154	34	45	20	53,448	102	111,512	21	1910
10,889	418	15,000	129	72	27	32	15	62,809	121	127,847	26	1913
5,894	656	9,204	300	»	»	»	»	7,892	505	46,040	176	1919
3,600	774	1,201	479	29	162	402	93	8,875	347	29,599	109	1920
6,584	974	4,462	489	34	164	402	93	13,763	142	69,129	66	1921
14,615	443	1,686	129	199	37	»	»	575	106	60,995	29	1910
15,531	487	1,489	150	85	42	»	»	552	150	66,783	32	1913
4,469	1,730	19	400	25	178	»	»	74	1,140	11,106	158	1919
2,953	2,000	»	»	»	»	»	»	35	330	16,031	160	1920
7,028	1,850	676	262	299	108	»	»	721	337	22,233	56	1921
19,730	241	19,684	157	1,501	38	90	22	62,535	94	123,488	32	1910
15,863	422	18,527	208	1,401	56	73	56	73,625	68	158,129	40	1913
5,358	1,098	9,757	401	3,766	150	408	65	16,982	548	81,931	207	1919
4,183	1,101	1,530	400	4,811	150	299	65	31,893	500	58,120	176	1920
9,690	1,376	16,509	344	7,116	88	362	80	52,937	524	104,030	104	1921
6,134	353	4,931	90	260	35	33	14	11,585	65	7,763	20	1910
4,597	334	949	102	52	36	10	25	9,160	41	8,083	17	1913
933	1,112	95	500	1,202	50	»	»	4,398	600	7,887	120	1919
203	1,392	»	»	370	159	11	40	4,539	264	5,484	113	1920
472	1,192	1,345	325	441	75	27	30	12,090	326	9,470	42	1921
14,070	307	11,378	103	4,207	36	338	21	75,818	77	69,341	20	1910
11,234	350	10,389	126	4,933	40	251	24	94,472	65	31,780	14	1913
10,122	1,237	3,808	347	2,564	154	70	73	41,198	391	45,783	146	1919
2,003	1,422	778	294	336	56	492	150	37,408	686	19,701	180	1920
7,202	749	3,877	260	1,068	132	10	50	56,045	258	32,450	18	1921
9,926	251	7,449	106	704	32	174	20	52,521	108	181,771	20	1910
8,173	358	8,178	139	699	40	195	18	68,217	98	161,416	20	1913
3,196	959	322	162	400	175	100	75	15,591	376	77,720	139	1919
1,403	1,725	202	280	175	175	100	100	6,137	262	23,918	94	1920
3,099	1,054	1,691	120	519	71	107	40	25,239	190	90,786	41	1921
14,678	242	1,623	80	8,941	36	11,315	28	10,979	93	96,851	22	1910
11,505	294	1,411	140	»	»	»	»	16,619	61	75,070	22	1913
2,330	975	198	390	»	»	»	»	1,893	363	24,132	137	1919
1,193	1,365	63	642	»	»	»	»	1,681	413	11,924	137	1920
2,377	828	222	321	»	»	»	»	4,032	183	29,239	42	1921
8,911	303	5,566	85	284	30	30	15	21,547	39	30,295	19	1910
7,643	281	3,387	130	400	34	»	»	5,865	93	26,850	20	1913
»	»	»	»	»	»	»	»	2,091	195	8,135	116	1919
140	1,500	»	»	»	»	»	»	6,791	164	820	103	1920
1,906	1,400	60	300	»	»	»	»	1,585	235	7,628	39	1921
108,678	314	90,471	115	16,437	34	12,025	20	307,237	80	699,731	24	1910
94,437	374	85,918	139	7,712	37	561	28	338,169	80	685,854	26	1913
36,212	1,198	28,137	377	8,006	131	578	71	91,296	476	308,742	152	1919
17,348	1,466	5,473	424	5,739	129	1,304	90	98,794	344	168,480	135	1920
44,453	1,204	33,966	324	9,645	110	908	59	175,438	317	379,313	54	1921

176 TUBERCULOSE BOVINE, TUBERCULOSE PORCINE ET CHARBON BOVIN.
CHEVAUX ET BESTIAUX ABATTUS
POUR CAUSE DE MALADIES CONTAGIEUSES (*).

SPÉCIFICATIONS.	1910.			1919.			1920.		
	Nombre de bêtes abattues.	Valeur des animaux	Indemnités payées.	Nombre de bêtes abattues.	Valeur des animaux.	Indemnités payées.	Nombre de bêtes abattues.	Valeur des animaux.	Indemnités payées.
Tuberculose bovine.									
Saisies totales d'animaux abattus pour la boucherie . . .	4,394	1,052,892	526,446	399	309,992	154,996	385	352,567	176,236
Abatage, par ordre, d'animaux cliniquement atteints de tuberculose.									
1. Animaux rejetés totalement de la consommation . . .	1,306	336,383	209,787	17	24,100	6,026	4	2,388	1,433
2. Animaux reconnus propres à la consommation. . . .	1,860	576,676	144,169	32	27,470	4,960	24	14,380	3,589
Abatages volontaires d'animaux tuberculins sur la demande du propriétaire.									
1 Animaux rejetés totalement de la consommation . . .	67	34,485	24,006	»	»	»	»	»	»
2. Animaux reconnus propres à la consommation. . . .	1,355	574,633	86,195	»	»	»	1	1,250	187
TOTAUX. . .	8,982	2,675,069	990,603	448	361,562	165,982	414	370,585	181,445
Taux moyen des indemnités.	—	—	110.28	—	—	370.50	—	—	438
Tuberculose porcine (a) .	413	47,174	23,587	24	10,914	5,451	47	24,650	12,320
Charbon bovin (b) . . .	861	312,617	85,331	132	129,290	10,892	142	198,800	11,928
Autres maladies contagieuses.									
Chevaux employés à l'agriculture, atteints de maladies contagieuses	2	600	199	3	8,200	2,732	3	9,800	3,265
Chevaux de roulage atteints de maladies contagieuses . . .	5	3,725	745	9	12,775	2,555	11	28,525	5,705
Chevaux suspects de morve ou de farcin	7	3,525	1,761	13	22,050	11,025	29	91,850	45,925
Bêtes à cornes atteintes de maladies contagieuses . . .	36	14,399	4,787	»	»	»	1	1,500	200
Bêtes à cornes suspectes de maladies contagieuses . . .	»	»	»	»	»	»	»	»	»
Bêtes caprines, ovines ou porcines	4	170	55	»	»	»	»	»	»
TOTAL DES INDEMNITÉS PAYÉES fr.	—	—	7,547	—	—	16,312	—	—	55,095

(*) D'après les renseignements fournis par l'Administration de l'Agriculture (Ministère de l'Agriculture et des Travaux Publics.)
(a) Porcs abattus pour la boucherie et rejetés de la consommation pour cause de tuberculose généralisée.
(b) Bêtes bovines mortes ou abattues et reconnues atteintes de charbon.

CAS DE MALADIES CONTAGIEUSES, 177
AU REGARD DE LA LOI, CHEZ LES ANIMAUX DOMESTIQUES (*).

MALADIES.	ANVERS.	BRABANT.	FLANDRE OCCIDENTALE.	FLANDRE ORIENTALE.	HAINAUT.	LIÈGE.	LIMBOURG.	LUXEMBOURG.	NAMUR.	LE ROYAUME.			
										1920.	1910.	1912.	1919.
Morve et farcin . . .	11	21	3	»	6	6	5	»	»	52	12	16	24
Pleuro-pneumonie contagieuse	»	»	»	»	»	»	»	»	»	»	»	»	»
Rage	»	17	1	1	28	1	»	»	10	58	142	121	68
Charbon bactérien . . .	9	9	6	14	3	16	6	2	7	72	653	493	58
Charbon bactérien . . .	2	5	17	8	25	34	3	1	7	102	232	126	87
Stomatite aphteuse . . .	25,976	52,006	77,435	66,908	64,615	119,287	54,583	33,578	33,311	527,699	17	6,295	11,749
Piétin	»	»	25	»	»	»	»	25	»	50	51	»	»
Gale des ovidés . . .	28	»	»	»	»	»	»	»	»	28	8	17	42

RELEVÉ DES PERMIS DE PORT D'ARMES DE CHASSE (**).

ANNÉES.	ANVERS.	BRABANT.	FLANDRE OCCIDENTALE.	FLANDRE ORIENTALE.	HAINAUT.	LIÈGE.	LIMBOURG.	LUXEMBOURG.	NAMUR.	LE ROYAUME.
1890. . .	1,131	2,312	1,066	1,068	2,604	1,822	670	1,003	1,532	13,208
1900. . .	1,218	2,534	1,095	1,046	3,339	2,038	651	1,152	2,046	15,119
1910. . .	1,449	3,118	1,243	1,222	3,619	2,394	783	1,488	2,487	17,803
1913. . .	1,594	3,440	1,356	1,287	4,221	2,715	867	1,734	2,870	20,094
1919. . .	1,728	3,125	1,378	1,377	4,345	2,271	1,312	2,134	2,633	20,303
1920. . .	1,867	3,445	1,719	1,418	4,604	2,560	1,200	2,046	3,056	21,915

RELEVÉ, PAR PROVINCE, EN 1920, DU DÉBIT DE PERMIS DE PÊCHE (**).

Loi du 5 juillet 1899 modifiant celle du 19 janvier 1883 sur la pêche fluviale.

NATURE DES PERMIS.	ANVERS.	BRABANT.	FLANDRE OCCIDENTALE.	FLANDRE ORIENTALE.	HAINAUT.	LIÈGE.	LIMBOURG.	LUXEMBOURG.	NAMUR.	LE ROYAUME.		
										Total.	Sommes perçues.	
De 1 franc (pêche le dimanche)	2,096	1,622	651	1,199	1,786	1,790	2,065	1,097	851	13,157	13,157	
De 2 francs (p. le dim.) doubles	149	629	286	345	711	288	180	18	91	2,697	5,394	
De 2 francs (p. tous les jours)	11,817	9,185	4,040	6,801	11,448	21,358	3,647	7,407	10,166	85,869	171,738	
De 4 francs (doubles)	844	2,295	1,140	1,469	4,782	4,124	546	102	1,664	16,966	67,864	
De 10 francs (simples)	527	467	507	731	505	3,006	190	439	1,572	7,944	79,440	
De 25 francs (simples)	»	9	»	»	»	132	»	»	1	142	3,550	
Total. . .	15,433	14,207	6,624	10,545	19,232	30,698	6,628	9,063	14,345	126,775 (a)	341,143 (a)	
Années antérieures } Total {	1912	11,118	11,526	8,712	5,925	19,301	22,269	4,678	9,512	13,891	106,932 (b)	236,259 (b)
	1913	12,501	11,978	8,990	6,190	19,666	22,858	5,083	10,108	13,810	111,184 (c)	247,826 (c)
	1919	9,427	10,118	3,101	7,905	12,559	21,188	4,661	6,649	9,850	85,458 (d)	222,130 (d)

(*) D'après les renseignements fournis par l'Administration de l'Agriculture (Ministère de l'Agriculture et des Travaux Publics.)
(**) D'après les renseignements fournis par l'Administration des Eaux et Forêts (Ministère de l'Agriculture et des Travaux Publics.)
(a) A déduire 7,316 permis échangés (1,516 de 1 franc; 406 doubles de 2 francs; 4,792 simples de 2 francs; 548 de 4 francs; 54 de 10 francs), d'une valeur totale de 14,644 francs. — Produit net : 326,499 francs.
(b) A déduire 6,671 permis échangés, d'une valeur totale de 11,303 francs. — Produit net : 224,956 francs.
(c) A déduire 7,014 permis échangés d'une valeur de 11,016 francs. — Produit net : 236,810 francs.
(d) A déduire 3,552 permis échangés d'une valeur de 7,047 francs. — Produit net : 215,083 francs.

CAS DE MALADIES CONTAGIEUSES,
AU REGARD DE LA LOI, CHEZ LES ANIMAUX DOMESTIQUES (*).

MALADIES.	ANVERS.	BRABANT.	FLANDRE OCCIDENTALE.	FLANDRE ORIENTALE.	HAINAUT.	LIÈGE.	LIMBOURG.	LUXEMBOURG.	NAMUR.	LE ROYAUME.			
										1921.	1912.	1919.	1920.
Morve et farcin . . .	6	6	»	4	2	2	»	»	»	20	16	24	52
Pleuro-pneumonie contagieuse.	»	»	»	»	»	»	»	»	»	»	»	»	»
Rage	»	3	2	»	10	»	»	»	4	19	121	68	58
Charbon bactérien . .	32	5	10	15	27	32	5	1	1	128	493	68	72
Charbon bactérien . .	3	3	17	9	16	89	4	5	3	149	126	87	102
Stomatite aphteuse . .	1,878	2,235	4,978	2,922	3,032	3,897	2,228	1,076	2,421	24,667	6,286	11,749	527,699
Piétin.	»	»	»	»	»	»	»	»	»	»	»	»	60
Gale des ovidés . . .	»	»	»	»	»	»	»	»	»	»	17	42	28

RELEVÉ DES PERMIS DE PORT D'ARMES DE CHASSE (**).

ANNÉES.	ANVERS.	BRABANT.	FLANDRE OCCIDENTALE.	FLANDRE ORIENTALE.	HAINAUT.	LIÈGE.	LIMBOURG.	LUXEMBOURG.	NAMUR.	LE ROYAUME.
1900 . .	1,218	2,534	1,095	1,046	3,339	2,038	651	1,152	2,046	15,119
1910 . .	1,449	3,118	1,243	1,222	3,619	2,934	783	1,488	2,487	17,803
1913 . .	1,594	3,440	1,356	1,287	4,221	2,715	867	1,734	2,870	20,094
1919 . .	1,728	3,125	1,378	1,377	4,345	2,271	1,312	2,134	2,633	20,303
1920 . .	1,867	3,445	1,719	1,418	4,604	2,560	1,200	2,046	3,056	21,915
1921 . .	1,785	3,804	1,706	1,419	5,143	2,885	1,173	2,419	3,655	23,929

RELEVÉ PAR PROVINCE, EN 1921, DU DÉBIT DE PERMIS DE PÊCHE (**).

(Loi du 5 juillet 1899 modifiant celle du 19 janvier 1883 sur la pêche fluviale).

NATURE DES PERMIS.	ANVERS.	BRABANT.	FLANDRE OCCIDENTALE.	FLANDRE ORIENTALE.	HAINAUT.	LIÈGE.	LIMBOURG.	LUXEMBOURG.	NAMUR.	LE ROYAUME.			
										Total.	Sommes perçues.		
De 1 franc (pêche le dimanche)	1,748	1,443	834	944	1,667	1,191	1,803	1,007	694	11,331	11,331		
De 2 francs (p. le dim.) doubles	150	621	374	353	773	202	185	60	75	2,793	5,586		
De 2 francs (p. tous les jours)	13,674	9,849	4,792	6,997	14,942	20,387	4,160	6,909	10,544	92,254	184,508		
De 4 francs (doubles)	1,276	3,510	1,958	2,177	7,298	4,720	831	137	2,144	24,051	96,204		
De 10 francs simples)	716	519	477	890	852	3,235	228	487	1,845	9,249	92,490		
De 25 francs (simples).	»	10	»	»	»	114	»	»	2	126	3,150		
Total . . .	17,564	15,952	8,435	11,361	25,532	29,849	7,207	8,600	15,304	139,804 (a)	393,269 a		
Années antérieures.	Total	1919	9,427	10,118	3,101	7,905	12,559	21,188	4,661	6,649	9,850	85,458 (b)	222,130 (b)
		1920	15,433	14,207	6,624	10,545	19,232	30,698	6,628	9,063	14,345	126,775 (c)	341,143 (c)

(*) D'après les renseignements fournis par l'Administration de l'Agriculture (Ministère de l'Agriculture et des Travaux Publics).

(**) D'après les renseignements fournis par l'Administration des Eaux et Forêts (Ministère de l'Agriculture et des Travaux Publics).

(a) A déduire 6,049 permis échangés (1,087 de 1 franc; 373 doubles de 2 francs; 3,902 simples de 2 francs; 642 doubles de 4 francs; 45 de 10 francs); d'une valeur totale de 12,635 francs. — Produit net : 380,614 francs.

(b) A déduire 3,552 permis échangés, d'une valeur totale de 7,047 francs. — Produit net : 215,083 francs.

(c) A déduire 7,316 permis échangés d'une valeur de 14,644 francs. — Produit net : 326,499 francs.

DÉSIGNATION DES ÉTABLISSEMENTS.	POPULATION DES ÉTABLISSEMENTS PENDANT LES ANNÉES SCOLAIRES						
	1904-05.	1909-10.	1912-13.	1913-14.	1918-19.	1919-20.	1920-21.
École de médecine vétérinaire de Bruxelles.	151	125	101	85	44	52	106.
Institut agricole de Gembloux	157	167	180	173	108	182	235
École moyenne pratique d'horticulture et d'agricult. de Vilvorde (a).	71	91	82	89	55	73	69
École moyenne d'horticulture et d'agriculture de l'Etat, à Gand (a).	50	41	42	44	25	24	17
École moyenne pratique d'agriculture de Huy	29	21	24	25	26	27	51
TOTAUX.	458	445	429	416	258	358	478

ADMISSION DES ÉLÈVES. — DIPLÔMES ET CERTIFICATS DE CAPACITÉ.

OBJETS DES EXAMENS.	1900.		1905.		1912.		1913.		1919.		1920.		1921.			
	Récipiendaires.		Récipiendaires.		Récipiendaires.		Récipiendaires.		Récipiendaires.		Récipiendaires.		Récipiendaires.			
	Inscrits.	Admis.	Inscrits.	Admis.	Inscrits.	Admis.	Inscrits.	Admis.	Inscrits.	Admis.	Inscrits.	Admis.	Inscrits.	Admis.		
Admission à l'école vétérinaire	43	43	32	32	18	18	18	18	23	23	71	71	28	28		
Diplôme de candidat vétérinaire.	64	33	49	30	23	20	18	14	20	20	13	13	61	50		
Diplôme de médecin vétérinaire.	35	30	34	27	31	29	26	24	32	32	13	13	14	14		
Première épreuve de médecin vétérinaire.	24	24	13	13	20	19	14	14	12	12		
Admission à l'institut agricole	25	32	32	23	85	77	53	42	»	»	87	87	57	57		
Diplôme d'ingénieur agricole.	25	21	39	33	34	29	24	5	35	34	»	20	»	49		
Diplôme spécial de 4 ^e année facultative (Institut agricole).	5	5	4	4	7	6	9	7	4	4	7	7	4	4		
Diplôme d'horticulteur ou d'agriculteur	Élèves sortis de l'école de Vilvorde.															
	Élèves sortis de l'école de Gand.															
	Élèves sortis de l'école de Huy															
Certificats de capacité.	Jardiniers		186	88	232	72 (d)	293	169	293	200	137	91	142	91	226	97
	Maréchaux ferrants.		310	167	423	222	323	186	270	169	114	76	221	141	160	126
Diplômes délivrés à l'école centrale pratique de maréchalerie de l'Etat	»	»	49	11	46	32	(e)	(e)	22	15	15	13	22	17		

MÉDECINS VÉTÉRINAIRES (b) (*).

SPECIFICATION.	1900.	1910.	1912.	1919.	1920.	1921.
Inspecteurs vétérinaires du gouvernement	16	17	19	20	20	21
Médecins vétérinaires agréés	457	643	671	611	607	602
TOTAL.	473	660	690	631	627	623

(*) D'après les renseignements fournis par l'Administration de l'Agriculture du Ministère de l'Agriculture et des Travaux publics. (a) Ces écoles portaient jusqu'en 1889-90 respectivement le titre de : *École pratique d'horticulture de Vilvoorde* et *École d'horticulture de l'Etat à Gand*. (b) Les médecins vétérinaires du gouvernement ont été supprimés par suite de la réorganisation du service de la police sanitaire. Actuellement il existe des médecins vétérinaires agréés qui assurent le service de la police sanitaire du bétail. (c) Non compris les élèves qui ont été admis sans examen (dispense réglementaire), savoir : 13 en 1900 (d) Depuis 1904, il n'est plus délivré qu'un certificat d'admission à l'École centrale de maréchalerie (e) Les examens n'ont pas eu lieu.

ATELIERS D'APPRENTISSAGE ET ÉCOLES PROFESSIONNELLES DE TISSAGE SUBSIDIÉS PAR L'ÉTAT (*).

SPÉCIFICATIONS.	1920.				1921.			
	FLANDRE OCCIDENTALE.		FLANDRE ORIENTALE.		FLANDRE OCCIDENTALE.		FLANDRE ORIENTALE.	
	Ateliers d'appren- tissage.	École profes- sionnelle de tissage.	Ateliers d'appren- tissage.	Écoles profes- sion- nelles de tissage.	Ateliers d'appren- tissage.	Écoles profes- sionnelles de tissage.	Ateliers d'appren- tissage.	Écoles profes- sionnelles de tissage.
NOMBRE ET POPULATION.								
Nombre des ateliers et écoles profession- nelles de tissage	3	»	2	5	3	»	1	5
Nombre des apprentis	37	»	23	333-	43	»	5	347
	6	»	»	54	»	»	»	»
Total.	43	»	23	387	43	»	5	347
Taux moyen du salaire	5.00	»	2.50	9.00	5.00	»	7.50	10.00
Degré d'instruction des apprentis.								
Nombre des apprentis sachant	39	»	23	379	32	»	5	342
{ lire, écrire et calculer.	3	»	»	7	10	»	»	»
{ lire et écrire seulement.	»	»	»	»	1	»	»	2
{ lire seulement.	»	»	»	»	»	»	»	»
Illétrés	1	»	»	1	»	»	»	3
Proportion pour cent des illettrés	2,3	»	»	0.26	2.3	»	»	0.28
Nombre des ouvriers.								
A) Formés pendant l'année	14	»	13	207	16	»	42	125
B) Depuis la fondation des ateliers et des écoles	3,721	»	2,143	1,438	3,735	»	2,156	1,645
C) Depuis la fondation des ateliers et des écoles, y compris les ateliers et écoles supprimés	3,735	»	2,156	1,645	3,751	»	2,198	1,770
RECETTES ET DÉPENSES (a).								
Recettes.								
Subsides alloués par	Fr. 5,044	»	2,159	4,726	3,564	»	959	7,395
{ l'État	» 1,916	»	»	3,416	1,204	»	»	2,304
{ la province	» 1,649	»	786	1,491	1,182	»	»	4,681
{ les communes	» 150	»	820	635	»	»	248	413
Divers	»	»	»	»	»	»	»	»
Total.	Fr. 8,759	»	3,765	10,268	5,950	»	1,207	14,793
Dépenses.								
Salaires des contre-maîtres et des maî- tresses	Fr. 5,675	»	1,900	6,400	4,300	»	900	11,000
Supplément éventuel aux contre-maîtres à titre de récompense	» 225	»	100	50	150	»	»	»
Récompenses aux apprentis	» 75	»	50	210	75	»	»	75
Entretien du matériel et menus frais	» 1,030	»	204	1,464	511	»	32	1,159
Chauffage et éclairage	» 1,073	»	210	922	474	»	82	1,430
Indemnité du secrétaire et frais de bureau	» 400	»	200	795	250	»	»	300
Indemnité éventuelle pour l'instruction primaire	» 100	»	100	100	100	»	100	100
Imprévus	» 181	»	1,001	327	90	»	93	729
Total.	Fr. 8,759	»	3,765	10,268	5,950	»	1,207	14,793

(*) D'après les renseignements fournis par l'Administration de l'Enseignement industriel et professionnel (Ministère de l'Industrie, et du Travail).

L'atelier d'apprentissage de Namur a été supprimé en 1919.

(a) D'après les budgets.

ÉCOLES INDUSTRIELLES, PROFESSIONNELLES 181
ET COMMERCIALES SUBSIDIÉES PAR L'ÉTAT (*). — ANNÉE SCOLAIRE 1919-1920.

PROVINCES.	NOMBRE d'établissements.	NOMBRE D'ÉLÈVES.			RESSOURCES (a).				
		Garçons.	Filles.	TOTAL.	SUBSIDES ALLOUÉS PAR			Recettes diverses et excédent de l'exercice antérieur.	TOTALS.
					l'État.	la province	les communes		
Fr. Fr. Fr. Fr. Fr.									
ÉCOLES ET COURS PROFESSIONNELS ET COMMERCIAUX : A. — COMMUNAUX.									
Anvers	2	96	350	446	98,951	20,192	82,596	19,384	221,123
Brabant	21	470	3,011	3,481	648,106	326,581	311,658	137,398	1,423,743
Flandre occidentale	5	571	»	571	78,853	14,718	41,312	8,417	143,300
Flandre orientale	5	943	461	1,404	155,534	92,182	71,198	31,385	350,299
Hainaut	7	142	210	352	60,602	38,303	32,196	6,777	137,878
Liège	8	505	451	956	72,751	27,151	43,632	36,492	180,026
Limbourg	3	109	»	109	2,275	1,754	1,912	»	5,941
Namur	1	»	30	30	1,063	475	475	3,045	5,058
TOTAUX.	52	2,836	4,513	7,349	1,118,135	521,356	584,979	242,898	2,467,368
B. — LIBRES.									
Anvers	60	3,752	3,186	6,938	657,371	398,826	88,183	324,613	1,468,993
Brabant	89	6,952	3,634	10,586	901,179	148,460	114,518	1,005,354	2,289,511
Flandre occidentale	22	1,068	669	1,737	175,300	62,286	63,016	89,171	389,773
Flandre orientale	40	4,205	2,125	6,330	382,636	267,168	4,372	192,431	846,610
Hainaut	43	3,722	1,612	5,334	847,115	53,905	8,370	606,013	1,515,403
Liège	35	4,329	1,659	5,988	598,115	102,971	170,540	591,218	1,462,844
Limbourg	14	728	362	1,090	161,644	87,435	15,397	94,637	359,113
Luxembourg	2	17	64	81	4,233	100	1,000	6,673	12,006
Namur	11	307	408	715	111,182	55,086	2,000	85,085	253,353
TOTAUX.	316	25,080	13,719	38,799	3,898,778	1,176,237	467,396	3,055,195	8,597,606
ÉCOLES INDUSTRIELLES : A. — COMMUNALES.									
Anvers	1	3,275	1	3,276	18,847	105,880	157,495	»	282,222
Brabant	12	3,895	318	4,213	89,116	46,133	84,093	15,632	234,974
Flandre occidentale	5	1,059	70	1,129	46,994	18,905	53,677	883	120,459
Flandre orientale	5	2,539	»	2,539	154,827	61,385	150,526	3,480	370,218
Hainaut	34	11,423	2,069	13,492	487,385	420,662	347,376	45,531	1,300,954
Liège	6	1,395	»	1,395	57,047	40,981	50,015	8,780	156,823
Limbourg	2	224	»	224	13,797	15,730	7,299	»	36,826
Luxembourg	4	318	35	353	8,646	4,427	10,207	640	23,920
Namur	2	549	»	549	21,604	12,636	22,010	1,536	57,786
TOTAUX.	71	24,677	2,493	27,170	898,263	726,739	882,698	76,482	2,584,182
B. — LIBRES.									
Anvers	5	607	145	752	47,088	32,829	12,772	24,655	117,344
Brabant	4	1,231	48	1,279	48,105	»	»	66,867	114,972
Flandre occidentale	»	»	»	»	»	»	»	»	»
Flandre orientale	4	329	»	329	21,715	11,322	2,157	22,395	57,589
Hainaut	2	215	»	215	14,380	»	»	24,698	39,078
Liège	4	336	»	336	28,437	»	»	48,305	76,742
Limbourg	»	»	»	»	»	»	»	»	»
Namur	5	584	69	653	21,236	3,200	»	33,547	57,983
TOTAUX.	24	3,302	282	3,584	180,961	47,351	14,929	220,467	463,708
Instit. sup. de com. d'Anvers. (Ecole sup. de com. et de finan. (Inst. St-Ignace), à Anvers	1	273	3	276	189,750	»	68,103	131,009	388,862
Ecole centrale d'Arts et Métiers, à Anderlecht	1	164	»	164	43,820	»	»	42,000	85,820
Ecole des sciences commerc. et consulaires, à Louvain	1	150	»	150	25,430	»	»	40,760	66,190
Ecole technique et supérieure de brasserie, à Gand	1	181	6	187	25,770	»	»	72,588	98,358
Inst. sup. de forment., à Gand	1	24	»	24	19,250	25,165	»	2,585	47,000
Ecoles supérieure des Arts et Métiers, à Erquelinnes	1	71	1	72	32,738	26,254	4,500	24,988	88,480
Ecole des Arts et Métiers, à St-Ghislain (b)	1	115	»	115	20,000	»	»	39,260	59,260
Ecole des Arts et Métiers, à La Louvière (b)	1	»	»	»	»	»	»	»	»
Ecole supérieure commerc. et consulaire, à Mons	1	»	»	»	»	»	»	»	»
Institut commerc. des indus- triels du Hainaut, à Mons	1	115	»	115	48,453	»	»	92,447	140,900
Institut commerc. des indus- triels du Hainaut, à Mons	1	182	6	188	65,347	15,000	38,000	89,703	208,050
Ecole sup. annexée au Musée prof. de l'Etat, à Morlanwelz	1	84	8	92	74,830	»	»	7,588	82,418
Ecole des Arts et Mét. à Liège	1	118	»	118	48,326	»	»	57,745	106,071
Ecole des hautes études com- merc. et consul., à Liège	1	126	2	128	32,960	»	»	71,490	104,450
Ec. sup. de textil., à Verviers (e)	1	»	»	»	»	»	»	»	»
Ecole des Arts et Métiers, à Pierrard-lez-Virton	1	104	»	104	52,690	1,000	»	61,130	114,820
Ecole des Arts et Métiers, à Namur	1	217	»	217	34,149	35,620	»	2,666	72,435

(*) D'après les renseignements fournis par le Ministère de l'Industrie, du Travail et de Ravitaillement.
 (a) D'après les budgets. — (b) Ces établissements n'ont pas encore été subsidiés. — (e) Les subsides n'ont pas été alloués en 1920.

182 ÉCOLES INDUSTRIELLES, PROFESSIONNELLES
ET COMMERCIALES SUBSIDIÉES PAR L'ÉTAT (*). — ANNÉE SCOLAIRE 1920-1921.

PROVINCES.	NOMBRE d'établis- sements.	NOMBRE D'ÉLÈVES.			RESSOURCES (a).					
		Gar- çons.	Filles.	TOTAL.	SUBSIDES ALLOUÉS PAR			Recettes diverses et excédent de l'exercice antérieur.	TOTALS.	
					l'État.	la province	les communes			
					Fr.	Fr.	Fr.	Fr.	Fr.	
ÉCOLES ET COURS PROFESSIONNELS ET COMMERCIAUX : A. — COMMUNAUX.										
Anvers	3	162	403	565	106,327	83,972	29,595	18,672	238,566	
Brabant	20	486	3,007	3,493	647,749	369,923	216,089	220,494	1,454,255	
Flandre occidentale	7	545	»	545	80,775	18,600	42,938	17,842	160,155	
Flandre orientale	5	937	1,057	1,994	254,590	133,290	95,922	53,021	536,823	
Hainaut	7	163	263	426	106,082	124,202	23,512	8,366	262,162	
Liège	7	674	506	1,180	198,338	93,108	80,607	52,050	424,103	
Limbourg	5	253	»	253	6,213	5,762	4,358	1,824	18,157	
Namur	1	»	26	26	1,063	807	»	4,750	6,620	
TOTAUX.	55	3,220	5,262	8,482	1,401,137	829,664	493,021	377,019	3,100,841	
B. — LIBRES.										
Anvers	65	4,421	3,968	8,389	762,498	570,406	62,708	333,528	1,729,140	
Brabant	83	7,046	4,970	12,016	1,198,630	193,927	84,260	1,356,254	2,833,071	
Flandre occidentale	25	761	602	1,363	187,233	56,445	48,668	130,488	422,834	
Flandre orientale	52	6,194	3,903	10,097	606,089	496,089	35,915	306,418	1,444,511	
Hainaut	44	4,186	1,839	6,025	1,088,267	12,827	1,133	749,070	1,851,297	
Liège	36	4,985	1,634	6,619	727,517	161,043	205,388	673,873	1,767,821	
Limbourg	13	704	351	1,055	193,192	145,395	25,226	62,884	426,697	
Luxembourg	2	28	53	81	4,447	250	500	7,299	12,496	
Namur	16	150	585	735	99,161	51,716	4,139	86,847	241,863	
TOTAUX.	336	28,475	17,905	46,380	4,867,034	1,688,098	467,937	3,706,661	10 729 730	
ÉCOLES INDUSTRIELLES. — A. COMMUNALES.										
Anvers	1	3,270	»	3,270	120,876	108,585	67,117	5,206	301,784	
Brabant	12	3,786	398	4,184	187,330	141,457	205,306	26,322	560,415	
Flandre occidentale	5	1,253	87	1,340	43,938	22,371	49,118	7,710	123,137	
Flandre orientale	6	2,516	»	2,516	171,994	81,668	126,335	31,241	411,238	
Hainaut	35	11,800	1,782	13,582	454,092	398,705	320,750	63,684	1,237,231	
Liège	7	1,620	»	1,620	68,130	41,878	57,227	8,590	175,825	
Limbourg	2	170	»	170	14,716	13,326	8,033	3,071	39,146	
Luxembourg	4	253	10	263	8,782	2,992	11,071	1,271	24,116	
Namur	3	726	»	726	15,617	14,298	11,047	1,470	42,432	
TOTAUX.	75	25,394	2,277	27,671	1,085,475	825,280	856,004	148,565	2,915,324	
B. — LIBRES.										
Anvers	10	2,191	»	2,191	100,104	86,643	23,545	21,923	232,215	
Brabant	4	1,174	31	1,205	93,012	38,272	35,504	62,473	229,261	
Flandre occidentale	2	»	»	»	»	»	»	»	»	
Flandre orientale	2	114	»	114	11,508	11,237	2,501	5,461	30,707	
Hainaut	2	129	»	129	8,970	»	»	14,838	23,808	
Liège	3	262	»	262	25,519	»	»	43,046	69,165	
Luxembourg	2	37	18	55	4,215	»	»	6,845	11,060	
Namur	4	543	38	581	22,156	6,560	»	29,048	57,764	
TOTAUX.	27	4,480	87	4,567	265,484	142,712	61,550	184,234	653,980	
Instit. sup. de com., à Anvers	1	247	4	251	185,796	»	56,129	152,158	394,083	
Ecole sup. de com. et de finan. (Instit. St-Ignace), à Anvers	1	169	»	169	46,313	»	»	122,637	168,950	
Ecole centr. d'arts et métiers, à Anderlecht	1	203	»	203	28,079	»	»	46,188	74,267	
Ecole des sciences commerc. et consulaires, à Louvain.	1	175	7	182	26,563	»	»	71,175	97,738	
Ecole techn. et supérieure de brasserie, à Gand	1	24	»	24	21,180	13,568	»	16,408	51,156	
Institut supérieur de fermenta- tions, à Gand	1	90	»	90	35,535	13,407	»	37,988	86,930	
Ecole supérieure des Arts et Métiers, à Erquelinnes	1	134	»	134	30 000	»	»	93,450	123,450	
Ecole supérieure des Arts et Métiers, à Saint-Ghislain	1	357	45	402	52,630	65,281	»	»	117,911	
Ecole supérieure des Arts et Métiers, à La Louvière (b).	1	»	»	»	»	»	»	»	»	
Ecole supér. comm. et consula- ire, à Mons	1	110	»	110	48,703	»	»	93,597	142,300	
Institut commerc. des indus- triels du Hainaut, à Mons.	1	»	»	»	»	»	»	»	»	
Ecole sup. annexée au Musée prof. de l'Etat, à Morlanwelz	1	212	5	217	78,500	»	»	4,200	82,700	
Ecole des Arts et Métiers, à Liège	1	125	»	125	52,485	»	»	62,305	114,790	
Ecole des hautes études com- merc. et consulaire, à Liège.	1	129	1	130	46,187	22,540	45,080	27,643	141,450	
Ecole supérieure des textiles, à Verviers (c).	1	»	»	»	»	»	»	»	»	
Ecole des Arts et Métiers, à Pierrard-lez-Virton	1	67	»	67	58,120	800	»	67,400	126,320	
Ecole des Arts et Métiers, à Namur	1	219	»	219	47,639	6,923	»	48,235	102,797	

(*) D'après les renseignements fournis par le Ministère de l'Industrie et du Travail.

(a) D'après les budgets. — (b) Cet établissement n'a pas encore été subsidié. — (c) Les subside n'ont pas été alloués en 1921.

ANNÉES.	SPÉCIFICATIONS.	ÉCOLES MÉNAGÈRES.		CLASSES MÉNAGÈRES.			Total.
		Communa-les.	Libres.	Communa-les.	Annexées à des écoles primaires adoptées.	Libres.	
Nombre des écoles et classes.							
1920	Anvers	2	1	2	I	19	25
	Brabant	2	4	I	»	4	11
	Flandre occidentale	1	2	»	»	13	16
	Flandre orientale	»	»	8	»	19	27
	Hainaut	6	9	6	»	7	28
	Liège	5	8	8	»	1	22
	Limbourg	»	»	»	I	8	9
	Luxembourg	»	3	»	»	»	3
	Namur	»	3	I	»	»	4
	LE ROYAUME	16	30	26	2	71	145
1921	Anvers	2	I	2	I	19	25
	Brabant	»	3	I	»	5	9
	Flandre occidentale	I	2	»	»	15	18
	Flandre orientale	»	»	7	»	27	34
	Hainaut	8	7	4	»	4	23
	Liège	7	8	3	»	2	20
	Limbourg	»	»	I	I	6	8
	Luxembourg	I	I	»	»	3	5
Namur	»	2	I	»	»	3	
LE ROYAUME	19	24	19	2	81	145	
1920	Nombre des élèves	432	930	532	56	2,829	4,779
	Ressources :						
	Subsides alloués par	l'État . . Fr. 41,596 les provinces » 27,712 les communes » 17,617	87,969 4,751 3 550	10,849 4,926 8,451	3,356 2,754 350	155,799 85,170 15,181	299,569 125,313 45,149
	Recettes diverses	TOTAL. Fr. 86,925	96,270	24,226	6,460	256,150	470,031
	TOTAL DES RESSOURCES	Fr. 89,942	209,310	26,156	8,390	345,666	679,464
	Nombre des élèves	499	986	468	56	3,027	5,036
	Ressources :						
Subsides alloués par	l'État . . Fr. 57,885 les provinces » 42,410 les communes » 23,362	80,890 7,713 4,180	18,593 10,548 10,107	4,768 3,675 425	178,022 121,218 24,578	340,158 185,564 62,652	
Recettes diverses	TOTAL. Fr. 123,657	92,783	39,248	8,868	323,818	588,374	
TOTAL DES RESSOURCES	Fr. 124,672	194,366	42,781	11,920	432,166	805,905	

ENSEIGNEMENT INDUSTRIEL, PROFESSIONNEL, COMMERCIAL ET MÉNAGER (*).
DÉPENSES IMPUTÉES SUR LES FONDS DE L'ÉTAT.

OBJETS DES DÉPENSES.	1900.		1910.		1913.		1919.		1920.		1921.	
	Fr.	C.	Fr.	C.	Fr.	C.	Fr.	C.	Fr.	C.	Fr.	C.
Écoles indust. prof. et comm.	722,841.00		1,971,340.86		2,471,814.83		3,410,442.00		9,793,505.00		9,599,957.00	
Ateliers d'apprentissage divers et écoles prof. de tissage	51,214.44		88,043.00		85,702.50		10,273.00		11,929.00		21,763.00	
Instit. supérieur (Subsides de commerce) Bourses d'études	58,725.00		86,254.00		76,400.85		144,066.00		189,750.00		185,796.00	
École des mines du Hainaut, à Mons	5,400.00		8,900.00		8,000.00		8,800.00		10,400.00		9,600.00	
Cours publics à Bruxelles	22,436.00		(a)		(a)		(a)		(c)		(c)	
Écoles et classes ménagères	2,000.00		(b)		(b)		(b)		(b)		(b)	
Frais d'inspection des ateliers d'apprentissage et écoles professionnelles de tissage	136,149.85		182,861.57		212,375.95		215,999.00		299,569.00		340,158.00	
Frais d'inspect. des écoles ind. prof. et comm., des écoles et classes ménagères	5,933.42		5,028.00		4,777.20		(d)		(d)		(d)	
Missions, achat de livres et dépenses diverses	45,789.33		73,728.12		78,782.94		80,869.00		164,808.00		191,324.00	
TOTAUX	1,063,584.26		2,435,380.90		2,954,990.71		3,875,859.00		10,499,346.00		10,386,640.00	
Allocations budgétaires	1,092,500.00		2,439,200.00		3,620,352.00		3,980,800.00		10,709,221.00		10,409,000.00	

(*) D'après les renseignements fournis par l'Administration de l'Enseignement industriel et professionnel (Ministère de l'Industrie et du Travail). — (a) Subside non fixé. — (b) Ces cours ne sont plus subsidiés. — (c) Cette institution n'est plus subsidiée. — (d) Depuis 1921, l'inspection de ces établissements est faite par les inspecteurs ordinaires du Ministère de l'Industrie et du Travail; il n'y a plus d'inspecteur spécial.

ANNÉES.	OBJETS DES SOCIÉTÉS.	NOMBRE DE CONSTITUTIONS DE SOCIÉTÉS																			
		sa nom collectif.	en commande simple.	en command. par action au capit.				anonymes au capital				coopératives.	autrement ou non dénommées.	TOTAL GÉNÉRAL.							
				de 100,000 fr. et moins.	de 100,000 à 500,000 fr.	de 500,000 à 1,000,000 fr.	de 1,000,000 à 5,000,000 fr.	TOTAL.	de 100,000 fr. et moins.	de 100,000 à 500,000 fr.	de 500,000 à 1,000,000 fr.				de 1,000,000 à 5,000,000 fr.	TOTAL.					
1920.	Assurances	13	2	»	»	»	»	»	»	»	1	1	6	3	2	13	4	»	32		
	Banques et opérations financières	48	13	»	»	»	1	1	5	10	9	11	4	39	362	1	464	»	»		
	Commerces	Exportation et importation	81	15	»	»	1	1	2	5	13	10	6	1	35	10	144	»	»		
		Fers et métaux.	21	9	»	»	»	»	»	1	1	2	»	2	4	1	35	»	»		
		Habillement et ameublement.	119	24	»	»	»	»	»	4	8	3	»	2	17	7	167	»	»		
		Produits alimentaires.	65	5	»	»	»	»	»	3	7	5	3	»	18	180	»	»	268		
		Non dénommés	334	43	»	»	»	»	»	21	40	20	12	1	94	112	4	587	»	»	
		Brasserie	10	2	»	»	»	»	»	2	1	1	»	»	5	8	1	26	»	»	
		Distillerie d'alcool	2	»	»	»	»	»	»	»	1	»	»	»	2	3	»	6	»	»	
		Carrières	3	»	»	»	»	»	»	»	3	3	4	1	11	3	»	17	»	»	
		Extractives } Charbonnages.	»	»	»	»	»	»	»	»	»	»	»	1	1	»	»	1	»	»	
		} Mines et autres.	»	»	»	»	»	»	»	»	1	8	4	13	2	»	»	15	»	»	
	Industries	Gaz d'éclairage	1	»	»	»	»	»	»	»	»	»	»	»	»	»	»	»	»	»	
		Imprimerie et publicité	23	5	»	»	»	»	»	5	8	3	1	»	17	27	»	72	»	»	
		Linières, cotonn. et lainières.	37	6	»	»	»	»	»	3	8	9	16	»	37	7	1	88	»	»	
		Matér. artific. et prod. céram.	14	3	»	»	»	»	»	1	5	5	14	2	27	5	»	49	»	»	
		Métallurg. et sidérurgiques	116	26	»	»	»	»	»	7	42	17	23	1	91	18	»	251	»	»	
		Meunerie	3	»	»	»	»	»	»	»	»	2	»	»	2	4	»	9	»	»	
		Papeterie	6	»	»	»	»	»	»	1	2	1	1	»	5	»	»	11	»	»	
		Produits chimiques	7	1	»	»	2	2	»	4	3	4	»	11	1	»	»	22	»	»	
		Sucrerie.	»	»	»	»	»	»	»	1	1	1	»	3	»	»	»	3	»	»	
		Tannerie et corroierie	10	4	»	»	»	»	»	1	1	2	»	4	2	»	»	20	»	»	
		Verrerie et glacerie	4	2	»	»	»	»	»	»	4	3	3	1	11	»	»	17	»	»	
		Non dénommées	175	27	»	»	2	2	10	24	12	20	2	79	32	1	316	»	»	»	
		Téléphonie et électricité	34	9	»	»	»	»	»	2	11	7	6	1	27	8	1	79	»	»	
		Transports	Chemins de fer	»	»	»	»	»	»	»	»	»	»	»	»	»	»	1	»	»	»
			Chemins de fer vicinaux.	»	»	»	»	»	»	»	»	»	»	»	»	»	»	»	»	»	»
Navigation			13	»	»	»	»	»	2	8	2	8	2	22	4	»	39	»	»		
Travaux publics et immeubles		Tramways	»	»	»	»	»	»	»	»	»	»	»	»	»	»	»	»	»	»	
	Non dénommés	11	3	»	»	»	»	1	4	»	»	»	5	»	1	20	»	»			
Objets non dénommés.	18	15	»	»	»	»	»	3	3	4	1	16	16	4	41	»	»	»			
Totaux.	1,205	216	2	1	4	7	78	221	181	153	28	614	818	13	2,873						
1921.	Assurances	13	»	»	»	»	»	2	2	1	3	»	8	9	»	30	»	»			
	Banques et opérations financières	34	8	»	1	»	1	5	6	7	12	2	32	113	1	188	»	»			
	Commerces	Exportation et importation	55	12	»	»	»	1	11	17	3	4	3	8	4	119	»	»			
		Fers et métaux.	13	5	»	»	»	»	»	3	4	1	»	8	4	30	»	»			
		Habillement et ameublement.	111	22	»	»	»	»	3	6	2	1	»	12	6	152	»	»			
		Produits alimentaires.	63	6	»	»	»	»	4	4	2	»	»	14	98	»	181	»	»		
		Non dénommés	231	33	»	»	»	»	18	38	7	5	1	69	112	»	445	»	»		
		Brasserie	7	1	»	»	»	»	»	1	4	2	1	8	6	»	22	»	»		
		Distillerie d'alcool	1	»	»	»	»	»	»	1	»	»	»	1	»	»	2	»	»		
		Carrières	8	1	»	»	»	»	»	2	3	1	1	7	1	»	17	»	»		
		Extractives } Charbonnages.	»	»	»	»	»	»	»	»	»	2	»	3	»	»	3	»	»		
		} Mines et autres.	»	»	»	»	»	»	»	2	1	3	»	6	»	»	6	»	»		
	Industries	Gaz d'éclairage	»	»	»	»	»	»	»	»	»	»	»	»	»	»	»	»	»		
		Imprimerie et publicité	25	6	»	»	»	»	4	8	»	2	»	14	14	»	59	»	»		
		Linières, cotonn. et lainières.	27	6	»	»	»	»	1	8	5	4	»	19	6	»	58	»	»		
		Matér. artific. et prod. céram.	18	1	»	»	»	»	1	8	4	4	2	20	3	»	42	»	»		
		Métallurg. et sidérurgiques	99	13	»	»	»	»	6	26	15	8	»	58	13	»	183	»	»		
		Meunerie	2	1	»	»	»	»	»	1	1	1	»	3	1	»	7	»	»		
		Papeterie	8	1	»	»	»	»	2	1	»	1	»	4	1	»	14	»	»		
		Produits chimiques	20	4	»	»	»	»	»	8	4	4	1	17	2	»	43	»	»		
		Sucrerie.	»	»	»	»	»	»	»	1	»	»	»	1	»	»	1	»	»		
		Tannerie et corroierie	8	»	»	»	»	»	»	1	»	»	1	2	1	»	11	»	»		
		Verrerie et glacerie	3	»	»	»	»	»	1	3	1	3	1	9	»	1	13	»	»		
		Non dénommées	85	16	»	»	»	1	13	32	14	10	»	69	28	»	199	»	»		
		Téléphonie et électricité	17	4	»	»	»	»	3	7	5	2	»	17	9	»	47	»	»		
		Transports	Chemins de fer	»	»	»	»	»	»	»	1	»	»	1	1	»	2	»	»	»	
			Chemins de fer vicinaux.	»	»	»	»	»	»	»	»	»	»	»	»	»	»	»	»	»	
Navigation			6	1	»	»	»	»	3	4	2	5	»	14	2	»	23	»	»		
Travaux publics et immeubles		Tramways	»	»	»	»	»	»	»	»	»	»	»	»	»	»	»	»	»		
	Non dénommés	5	2	»	»	»	»	3	1	2	»	6	1	»	14	»	»				
Objets non dénommés.	43	3	»	»	»	»	3	13	6	2	»	24	61	»	131	»	»				
Totaux.	928	156	1	1	»	3	83	204	98	81	14	486	504	3	2 091						

(*) Statistique dressée par l'Administration de la Statistique générale (Ministère de l'Intérieur et de l'Hygiène), d'après le Recueil des exactement le capital de certaines sociétés par actions, il n'a pas été possible de les classer d'après l'importance de leur capital du tableau n'a pas permis de mentionner pour son 500 augmentations et réductions de capital, fusions et transformations.

LUTIONS. D'APRÈS LA LOI DU 18 MAI 1873 (a).

NOMBRE DE PROROGATIONS DE SOCIÉTÉS											NOMBRE DE DISSOLUTIONS DE SOCIÉTÉS											OBJET DES SOCIÉTÉS.					
en commandite par actions au capital					anonymes au capital					autres ou non dénommées.		TOTAL GÉNÉRAL.		en commandite p. actions au capital					anonymes au capital					autres ou non dénommées.		TOTAL GÉNÉRAL.	
en nom collectif.	en commandite simple.	de 100,000 fr. et moins.	de 100,000 à 500,000 fr.	de 500,000 à 1,000,000 fr.	de 1,000,000 à 5,000,000 fr.	de plus de 5,000,000 fr.	TOTAL.	coopératives.	autres ou non dénommées.	TOTAL GÉNÉRAL.	en nom collectif.	en commandite simple.	de 100,000 fr. et moins.	de plus de 100,000 fr.	TOTAL.	de 100,000 fr. et moins.	de 100,000 à 500,000 fr.	de 500,000 à 1,000,000 fr.	de 1,000,000 à 5,000,000 fr.	de plus de 5,000,000 fr.	TOTAL.	coopératives.	autres ou non dénommées.	TOTAL GÉNÉRAL.			
2	2	2	2	2	2	2	2	2	2	6	5	1	1	1	1	1	1	4	4	4	4	4	2	1	1	3	Assurances. Banques.
2	2	2	2	2	2	2	2	2	2	6	11	4	4	4	4	4	4	4	4	4	4	4	9	4	4	19	
8	3	2	2	2	2	2	2	2	2	13	27	6	6	6	6	6	6	5	1	1	1	1	6	39	1	61	Commerces.
7	1	1	1	1	1	1	1	1	1	7	14	2	2	2	2	2	2	16	3	1	1	1	24	6	1	33	
1	1	1	1	1	1	1	1	1	1	12	66	14	4	2	2	2	2	3	3	1	1	1	26	6	1	112	Industries.
1	1	1	1	1	1	1	1	1	1	1	3	3	3	3	3	3	3	2	2	2	2	2	4	1	1	14	
1	1	1	1	1	1	1	1	1	1	1	1	1	1	1	1	1	1	1	1	1	1	1	1	1	1	1	Téléphones.
1	1	1	1	1	1	1	1	1	1	1	1	1	1	1	1	1	1	1	1	1	1	1	1	1	1	1	
3	2	2	2	2	2	2	2	2	2	7	12	5	5	5	5	5	5	3	3	3	3	3	5	2	2	20	Transports.
2	2	2	2	2	2	2	2	2	2	8	5	3	3	3	3	3	3	1	1	1	1	1	19	3	3	33	
1	1	1	1	1	1	1	1	1	1	1	1	1	1	1	1	1	1	1	1	1	1	1	1	1	1	1	Trav. pub. Non dén.
6	1	1	1	1	1	1	1	1	1	2	1	1	1	1	1	1	1	2	2	2	2	2	4	5	5	64	
1	1	1	1	1	1	1	1	1	1	1	34	4	4	4	4	4	4	1	1	1	1	1	20	5	5	13	
1	1	1	1	1	1	1	1	1	1	1	3	3	3	3	3	3	3	2	2	2	2	2	8	2	2	15	
1	1	1	1	1	1	1	1	1	1	1	3	3	3	3	3	3	3	3	3	3	3	3	7	7	7	7	
1	1	1	1	1	1	1	1	1	1	1	1	1	1	1	1	1	1	1	1	1	1	1	5	5	5	8	
3	1	1	1	1	1	1	1	1	1	3	3	3	3	3	3	3	3	1	1	1	1	1	11	2	2	16	
1	1	1	1	1	1	1	1	1	1	1	9	9	9	9	9	9	9	5	5	5	5	5	11	1	1	10	
35	9	9	9	9	9	9	9	9	9	91	230	44	1	1	1	1	2	13	80	60	9	9	163	69	2	510	
1	1	1	1	1	1	1	1	1	1	1	1	1	1	1	1	1	1	2	2	2	2	2	4	25	58	38	Assurances. Banques.
1	1	1	1	1	1	1	1	1	1	1	11	1	1	1	1	1	1	4	3	3	3	3	8	6	6	28	
4	8	1	1	1	1	1	1	1	1	3	15	3	3	3	3	3	3	4	2	2	2	2	6	3	3	7	Commerces.
1	1	1	1	1	1	1	1	1	1	1	22	1	1	1	1	1	1	2	2	2	2	2	9	44	1	27	
4	1	1	1	1	1	1	1	1	1	6	12	2	2	2	2	2	2	5	4	4	4	4	15	4	4	67	
1	1	1	1	1	1	1	1	1	1	9	44	6	6	6	6	6	6	4	9	2	2	2	15	4	4	69	
1	1	1	1	1	1	1	1	1	1	2	2	2	2	2	2	2	2	3	2	2	2	2	5	1	1	6	
1	1	1	1	1	1	1	1	1	1	2	2	2	2	2	2	2	2	1	1	1	1	1	4	2	2	6	
1	1	1	1	1	1	1	1	1	1	3	3	3	3	3	3	3	3	1	1	1	1	1	2	2	2	2	
1	1	1	1	1	1	1	1	1	1	1	1	1	1	1	1	1	1	1	1	1	1	1	3	3	3	3	
1	1	1	1	1	1	1	1	1	1	1	2	2	2	2	2	2	2	2	1	1	1	1	2	1	1	6	
3	2	2	2	2	2	2	2	2	2	8	14	8	8	8	8	8	8	1	2	1	1	1	4	2	2	28	
3	3	3	3	3	3	3	3	3	3	4	1	1	1	1	1	1	1	1	1	1	1	1	1	1	1	4	Industries.
4	1	1	1	1	1	1	1	1	1	10	17	3	3	3	3	3	3	2	6	6	6	6	10	3	3	33	
1	1	1	1	1	1	1	1	1	1	2	1	1	1	1	1	1	1	1	1	1	1	1	1	1	1	1	
2	2	2	2	2	2	2	2	2	2	3	4	1	1	1	1	1	1	3	3	3	3	3	4	4	4	9	
1	1	1	1	1	1	1	1	1	1	2	2	2	2	2	2	2	2	2	2	2	2	2	2	2	2	2	
1	1	1	1	1	1	1	1	1	1	1	1	1	1	1	1	1	1	2	1	1	1	1	3	3	3	3	
1	1	1	1	1	1	1	1	1	1	3	17	2	2	2	2	2	2	6	10	5	5	5	2	1	1	42	
1	1	1	1	1	1	1	1	1	1	1	4	3	3	3	3	3	3	1	1	1	1	1	2	1	1	10	Téléphones.
1	1	1	1	1	1	1	1	1	1	1	1	1	1	1	1	1	1	1	1	1	1	1	2	2	2	2	
1	1	1	1	1	1	1	1	1	1	1	1	1	1	1	1	1	1	2	1	1	1	1	3	3	3	3	Transports.
1	1	1	1	1	1	1	1	1	1	1	1	1	1	1	1	1	1	1	1	1	1	1	1	1	1	1	
1	1	1	1	1	1	1	1	1	1	2	7	1	1	1	1	1	1	5	2	2	2	2	8	3	3	19	
1	1	1	1	1	1	1	1	1	1	1	5	2	2	2	2	2	2	2	2	2	2	2	2	2	2	10	
33	8	8	8	8	8	8	8	8	8	83	186	36	2	2	2	2	4	25	58	38	9	9	121	74	2	423	

actes et documents relatifs aux sociétés. — (a) Loi modifiée par celle du 22 mai 1886 et du 25 mai 1913. — N.B. A défaut de pouvoir connaître on a dû se borner à les inscrire dans la colonne *total*; de là un désaccord entre les renseignements détaillés et généraux. Le cadre de sociétés; pour 1921: 408 augmentations et 27 réductions de capital; 17 fusions et 3 transformations de sociétés.

**NOMBRE DE PERSONNES EXERÇANT SOIT COMME PROFES
UNE PROFESSION SE RATTACHANT
D'APRÈS LE RECENSEMENT DE L'INDUSTRIE**

GROUPES D'INDUSTRIE OU DE COMMERCE.	NOMBRE DE PERSONNES AYANT COMME PROFESSION PRINCIPALE								
	EXPLOITANTS (patrons, administrateurs délégués, directeurs-gérants, gérants).			MEMBRES DE LA FAMILLE DES EXPLOITANTS (occupés comme aides, employés et ouvriers).			EMPLOYÉS (directeurs, ingénieurs, commis, comptables, vendeurs, voyageurs, contremaîtres, surveillants, etc.)		
	H.	F.	T.	H.	F.	T.	H.	F.	T.
INDUSTRIES :									
de la pêche	684	10	694	282	11	293	124	»	124
des mines	144	»	144	7	3	10	7,196	13	7,209
des carrières	1,403	38	1,441	603	43	646	1,923	17	1,940
des métaux	18,121	236	18,357	7,454	245	7,699	12 868	379	13,247
céramiques	1,869	71	1,940	939	117	1,056	926	30	956
verrières	125	5	130	64	5	69	1,357	23	1,380
chimiques	1,428	77	1,505	438	102	540	3,828	161	3,989
alimentaires	29,627	1,975	31,602	12,384	3,151	15,535	5,497	364	5,861
textiles	6,817	2,443	9,260	5,334	1,935	7,269	5,580	404	5,984
du vêtement	15,572	68,929	84,501	3,913	16,076	19,989	991	643	1,634
de la construction	30,530	215	30,745	10,564	240	10,804	1,988	58	2,046
du bois et de l'ameublement	38,217	591	38,808	14,990	924	15,914	1,310	98	1,408
des peaux et des cuirs	20 420	294	20,714	4,249	476	4,725	1,103	108	1,211
du tabac	1,375	75	1,450	427	128	555	666	43	709
du papier	327	30	357	121	58	179	949	88	1,037
du livre	2,553	160	2,713	795	167	962	1,029	114	1,143
d'art et de précision	3,628	142	3 770	1,059	270	1,329	800	176	976
des transports : entreprises publiques	»	»	»	»	»	»	26,116	792	26,908
» ateliers et arsenaux	»	»	»	»	»	»	565	»	565
» entreprises privées	11,922	468	12,390	3 348	771	4,119	7 819	156	7,975
TOTAUX	184,762	75,759	260,521	66,971	24,722	91,693	82,635	3,667	86,302
COMMERCE :									
<i>Vente des produits des industries :</i>									
des mines et des carrières	5,835	574	6,409	2,403	1,659	4,062	866	37	903
des métaux	3 070	885	3,955	870	3,969	4 839	1,751	413	2,164
céramiques et verrières	833	342	1,175	233	789	1 022	329	151	480
chimiques	2,779	700	3,479	702	2,098	2,800	1,472	343	1,815
agricoles non préparés	9,956	417	10,373	2,839	1,695	4,534	1,135	78	1,213
alimentaires	44,644	30,107	74,751	10,210	52 066	62 276	4,181	3,335	7,518
textiles et du vêtement	12,659	8,893	21,552	2,668	11,941	14,609	4,795	4,636	9,431
du bois, ameublement et construction	3,626	794	4,420	1 190	2,554	3,744	1,133	217	1,350
des peaux et des cuirs	1 324	865	2,189	3,0	3,279	3,629	331	398	729
du tabac	1,674	1,587	3,261	233	2,348	2,581	229	211	440
du papier	530	573	1,103	103	1,261	1,364	299	191	490
polygraphiques	1,398	514	1,912	174	708	882	330	205	535
d'art et de précision	4,196	458	4,654	638	1,088	1,726	434	391	825
Vente d'articles divers (bazars)	202	58	260	54	189	243	1,155	2,039	3,194
Banques et crédit	1,549	26	1,575	163	46	209	6 998	78	7,076
Assurances	390	4	394	50	18	68	5,772	161	5,933
Intermédiaires commerciaux	1 308	59	1 367	152	45	197	3,420	236	3,656
Industrie hôtelière	39,351	33,586	72,937	6,191	100,404	106,595	407	438	845
Divertissements publics	342	22	364	136	180	316	155	70	225
TOTAUX	135,666	80,464	216,130	29,359	186,337	215,696	35,194	13,628	48,822
N'ayant pu être classés dans un groupe déterminé	20	1	21	10	14	24	428	61	489
Totaux généraux	320,448	156,224	476,672	96,340	211,073	307,413	118,257	17,356	135,613

(a) 18 de ces employés chôment par suite de grève. — (b) 3,742 de ces ouvriers chôment par suite de grève. — (c) 128 de ces ouvriers chôment par suite de grève. — (d) 5 de ces employés chôment par suite de grève. — (e) 1,372 de ces ouvriers chôment par suite de grève. — (f) 23 de ces employés chôment par suite de grève. — (g) 5,114 de ces ouvriers chôment par suite de grève. — (h) 128 de ces ouvrières chôment par suite de grève.

PALE UNE OCCUPATION RENTRANT DANS LE GROUPE CI-CONTRE EN QUALITÉ DE :

Nombre total de personnes exerçant à titre accessoire une profession recensée (industrielle ou commerciale rentrant dans le groupe ci-contre).

OUVRIERS.			CHOMEURS Employés.			CHOMEURS. Ouvriers.			TOTAL.			Nombre total de personnes exerçant à titre accessoire une profession recensée (industrielle ou commerciale rentrant dans le groupe ci-contre).		
H.	F.	T.	H.	F.	T.	H.	F.	T.	H.	F.	T.	H.	F.	T.
1.405	I	1,406	»	»	»	115	»	115	2,610	22	2,632	13	»	13
133,917	6,927	140,844	a) 104	»	104	(b) 8,873	(c) 251	6,924	148,041	7,194	155,235	141	»	141
38,711	508	39,219	(d) 55	1	56	3,016	(e) 13	3,029	45,711	620	46,331	180	4	184
176,106	5,509	181,615	173	6	179	6,597	132	6,729	221,319	6,507	227,826	212	2	214
19,431	2,167	21,598	19	»	19	4,782	1,290	6,072	27,966	3,675	31,641	346	6	352
23,298	3,865	27,163	27	»	27	868	136	1,004	25,739	4,034	29,773	8	»	8
23,386	6,092	29,478	35	3	38	519	178	697	29,634	6,613	36,247	200	1	201
46,916	3,071	49,987	98	7	105	2,520	188	2,708	97,042	8,756	105,798	1,811	65	1,876
87,521	147,918	235,439	91	8	99	2,754	1,941	4,695	108,097	154,649	262,746	2,644	785	3,429
18,922	66,546	85,468	27	16	43	2,640	9,904	12,544	42,065	162,114	204,179	81	71	152
94,425	270	94,695	105	2	107	25,384	29	25,413	162,996	814	163,810	590	»	590
75,549	4,131	79,680	28	»	28	5,929	194	6,123	136,023	5,938	141,961	977	10	987
28,155	11,657	39,812	18	3	21	1,870	358	2,228	55,815	12,896	68,711	225	30	255
8,078	4,201	12,279	14	»	14	438	157	595	10,998	4,604	15,602	26	»	26
7,196	3,484	10,680	10	»	10	435	135	570	9,038	3,795	12,833	4	»	4
14,495	1,870	16,365	22	3	25	898	118	1,016	19,792	2,432	22,224	36	»	36
19,127	1,595	20,722	28	5	33	1,507	95	1,602	26,149	2,283	28,432	16	»	16
40,369	1,201	41,570	147	5	152	540	6	546	67,172	2,004	69,176	96	3	99
13,876	2	13,878	3	»	3	52	»	52	14,496	2	14,498	»	»	»
43,051	432	43,483	96	2	98	2,430	11	2,441	68,666	1,840	70,506	397	3	400
913,934	271,447	1,185,381	1,100	61	1,161	69,967	15,136	85,103	1,319,369	390,792	1,710,161	8,003	980	8,983
			(f)			(g)	(h)							
2,474	27	2,501	17	»	17	102	1	103	11,697	2,298	13,995	908	59	967
1,724	35	1,759	34	8	42	34	»	34	7,483	5,310	12,793	92	1	93
558	23	581	11	1	12	18	»	18	1,982	1,306	3,288	25	2	27
1,943	55	1,998	38	6	44	28	»	28	6,962	3,202	10,164	1,133	42	1,175
1,886	84	1,970	31	1	32	53	7	60	15,400	2,282	18,182	1,080	20	1,100
10,716	1,110	11,826	117	76	193	513	129	642	70,383	86,823	157,206	3,068	208	3,276
2,954	511	3,465	182	177	359	85	22	107	23,343	26,180	49,523	391	13	404
2,208	23	2,231	29	2	31	51	2	53	8,237	3,592	11,829	177	7	184
267	20	287	11	12	23	4	4	8	2,287	4,578	6,865	27	2	29
116	12	128	11	6	17	3	»	3	2,266	4,164	6,430	246	2	248
218	25	243	8	5	13	11	1	12	1,169	2,056	3,225	23	»	23
430	88	518	14	4	18	11	4	15	2,357	1,523	3,880	34	1	35
676	7	683	23	15	38	71	»	71	6,038	1,059	7,997	60	»	60
628	24	652	20	54	74	14	2	16	2,073	2,366	4,439	9	»	9
324	9	333	102	3	105	2	1	3	9,138	163	9,301	30	»	30
166	3	169	85	2	87	1	»	1	6,464	188	6,652	754	3	757
1,164	31	1,195	110	13	123	17	1	18	6,371	385	6,756	28	»	28
5,033	1,726	6,759	111	56	167	1,179	339	1,518	52,272	136,549	188,821	14,448	1,145	15,593
382	31	413	16	10	26	60	13	73	1,091	326	1,417	5	2	7
33,867	3,844	37,711	1,170	451	1,621	2,257	526	2,783	237,513	285,250	522,763	22,538	1,507	24,045
715	30	745	1,356	675	2,031	1,623	151	1,774	4,152	932	5,084	6	»	6
948,516	275,321	1,223,837	3,626	1,187	4,813	73,847	15,813	89,660	1,561,034	676,974	2,238,008	30,547	2,487	33,034
			(f)			(g)	(h)							

NOMBRE DE PERSONNES EXERÇANT UNE PROFESSION
D'APRÈS LE RECENSEMENT DE L'INDUSTRIE

PROVINCES.	EXPLOITANTS (patrons, administrateurs-délégués, directeurs-gérants, gérants).			MEMBRES DE LA FAMILLE DES EXPLOITANTS occupés comme aides (employés et ouvriers).		
	H.	F.	T.	H.	F.	T.
	INDUSTRIES :					
Province d'Anvers	21,257	6,721	27,978	8,531	2,393	10,924
— de Brabant	34,474	15,804	50,278	11,650	5,478	17,128
— de Flandre occidentale	25,382	7,951	33,333	10,966	3,293	14,259
— de Flandre orientale	29,880	9,391	39,271	14,969	5,011	19,980
— de Hainaut	29,409	15,997	45,406	7,501	3,105	10,606
— de Liège	21,300	10,970	32,270	6,202	3,131	9,333
— de Limbourg	6,379	2,095	8,474	2,220	654	2,874
— de Luxembourg	6,616	2,250	8,866	2,183	679	2,862
— de Namur	10,065	4,580	14,645	2,749	978	3,727
TOTAUX.	184,762	75,759	260,521	66,971	24,722	91,693
COMMERCE :						
Province d'Anvers	17,609	8,914	26,523	4,153	23,854	28,007
— de Brabant	28,850	17,467	46,317	7,391	34,979	42,370
— de Flandre occidentale	17,284	7,936	25,220	2,854	24,395	27,249
— de Flandre orientale	22,386	13,430	35,816	5,883	29,756	35,639
— de Hainaut	21,051	16,709	37,760	3,542	35,649	39,191
— de Liège	14,766	10,049	24,815	2,942	18,602	21,544
— de Limbourg	4,213	1,512	5,725	791	5,730	6,521
— de Luxembourg	3,342	1,228	4,570	727	4,363	5,090
— de Namur	6,165	3,219	9,384	1,076	9,009	10,085
TOTAUX.	135,666	80,464	216,130	29,359	186,337	215,696
LE ROYAUME :						
Province d'Anvers	38,867	15,636	54,503	12,684	26,253	38,937
— de Brabant	63,333	33,271	96,604	19,047	40,464	59,511
— de Flandre occidentale	42,667	15,887	58,554	13,821	27,688	41,509
— de Flandre orientale	52,273	22,821	75,094	20,855	34,767	55,622
— de Hainaut	50,462	32,706	83,168	11,043	38,755	49,798
— de Liège	36,066	21,019	57,085	9,144	21,733	30,877
— de Limbourg	10,592	3,607	14,199	3,011	6,384	9,395
— de Luxembourg	9,958	3,478	13,436	2,910	5,042	7,952
— de Namur	16,230	7,799	24,029	3,825	9,987	13,812
Totaux généraux (a).	320,448	156,224	476,672	96,340	211,073	307,413

(a) Y compris les ouvriers n'ayant pu être classés dans un groupe déterminé d'industries ou du commerce
 (b) Dont 5,265 chôment par suite de grève.

SE RATTACHANT A L'INDUSTRIE OU AU COMMERCE.
ET DU COMMERCE AU 31 DÉCEMBRE 1910.

189

EMPLOYÉS (directeurs, ingénieurs, commis, comptables, vendeurs, voyageurs, contre- maîtres, surveillants, etc.)			OUVRIERS.			CHOMEURS.			TOTAUX.		
H.	F.	T.	H.	F.	T.	H.	F.	T.	H.	F.	T.
8,469	358	8,827	121,841	22,148	143,989	8,508	2,825	11,333	168,606	34,445	203,051
20,955	1,914	22,869	148,890	46,977	195,867	20,859	7,183	28,042	236,828	77,356	314,184
4,350	126	4,476	78,234	63,902	142,136	5,688	611	6,299	124,620	75,883	200,503
6,915	311	7,226	107,662	82,333	189,995	7,533	1,303	8,836	166,959	98,349	265,308
19,719	288	20,007	239,637	25,387	265,024	10,009	1,015	11,024	306,275	45,792	352,067
15,278	531	15,809	149,931	25,277	175,208	13,081	1,964	15,045	205,792	41,873	247,665
1,150	17	1,167	12,259	1,653	13,912	1,730	87	1,817	23,738	4,506	28,244
1,402	43	1,445	12,596	737	13,333	1,294	74	1,368	24,091	3,783	27,874
4,397	79	4,476	42,884	3,033	45,917	2,365	135	2,500	62,460	8,805	71,265
82,635	3,667	86,302	913,984	271,447	1,185,381	71,067	15,197	(b) 86,264	1,319,369	390,792	1,710,161
7,911	1,945	9,856	7,081	1,369	8,450	532	238	770	37,286	36,320	73,606
14,771	6,109	20,880	12,742	1,366	14,108	2,008	545	2,553	65,762	60,466	126,228
1,290	636	1,926	2,389	172	2,561	148	31	179	23,965	33,170	57,135
1,954	929	2,883	3,510	315	3,825	147	32	179	33,880	44,462	78,342
3,620	943	4,563	2,748	226	2,974	149	17	166	31,110	53,544	84,654
4,223	2,493	6,716	4,007	323	4,330	364	100	464	26,302	31,567	57,869
319	175	494	378	8	386	17	2	19	5,718	7,427	13,145
235	79	314	132	10	142	9	6	15	4,445	5,686	10,131
871	319	1,190	880	55	935	53	6	59	9,045	12,608	21,653
35,194	13,628	48,822	33,867	3,844	37,711	3,427	977	4,404	237,513	285,250	522,763
16,460	2,312	18,772	129,069	23,523	152,592	9,514	3,107	12,621	206,594	70,831	277,425
35,878	8,057	43,935	161,827	48,361	210,188	24,728	8,397	33,125	304,813	138,550	443,363
5,665	765	6,430	80,659	64,074	144,733	5,937	649	6,586	148,749	109,063	257,812
8,959	1,246	10,205	111,356	82,652	194,008	7,758	1,346	9,104	201,201	142,832	344,033
23,397	1,236	24,633	242,511	25,615	268,126	10,383	1,057	11,440	337,796	99,369	437,165
19,513	3,026	22,539	153,952	25,600	179,552	13,670	2,131	15,801	232,345	73,509	305,854
1,472	193	1,665	12,641	1,661	14,302	1,749	89	1,838	29,465	11,934	41,399
1,637	122	1,759	12,728	747	13,475	1,306	80	1,386	28,539	9,469	38,008
5,276	399	5,675	43,773	3,088	46,861	2,428	144	2,572	71,532	21,417	92,949
118,257	17,356	135,613	948,516	275,321	1,223,837	77,473	17,000	(b) 94,473	1,561,034	676,974	2,238,008

GROUPES D' INDUSTRIES.	NOMBRE DES ENTREPRISES					EXPLOITANTS faisant fabriquer à domicile.			INTERMÉ- DIAIRES entre les fabricants et les ouvriers à domicile.			OUVRIERS A DOMICILE.			PEE occupé au siège des men les fabricants faisant fabriquer à domicile.		
	TOTAL.	en activité.	de fabricants faisant fabriquer à domicile.	d'intermédiaires.	d'ouvriers à domicile.	H.	F.	T.	H.	F.	T.	H.	F.	T.	H.	F.	T.
Industries :																	
des carrières.	47	43	»	»	43	»	»	»	»	»	»	10	33	43	»	»	»
des métaux .	5,282	4,643	203	150	4,290	200	7	207	147	4	151	4,030	260	4,290	883 (1,882)	18 (132)	901 (2,014)
chimiques . .	37	37	5	»	32	4	1	5	»	»	»	4	28	32	(14)	(178)	(192)
textiles . . .	90,746	89,454	1,064	1,113	87,277	1,004	102	1,106	313	806	1,119	9,340	77,937	87,277	1,102 (6,830)	858 (4,549)	1,960 (11,379)
du vêtement.	23,957	22,292	2,379	14	19,899	1,741	684	2,425	2	11	13	5,115	14,784	19,899	599 (3,191)	352 (5,974)	951 (9,153)
du bois et de l'ameubl ^t .	4,930	4,796	617	»	4,179	596	33	629	»	»	»	2,212	1,967	4,179	44 (4,581)	7 (536)	51 (5,111)
des peaux et des cuirs .	14,042	13,682	1,030	35	12,617	970	72	1,042	24	11	35	6,710	5,907	12,617	95 (4,435)	45 (1,764)	140 (6,199)
du tabac . . .	695	674	109	»	565	110	6	116	»	»	»	172	393	565	1 (1,658)	2 (564)	3 (2,222)
du papier . .	300	288	40	»	248	39	4	43	»	»	»	45	203	248	140 (136)	» (74)	140 (205)
du livre . . .	85	78	29	»	49	27	2	29	»	»	»	39	10	49	9 (298)	8 (75)	17 (373)
d'art et de précision .	796	742	160	»	582	144	19	163	»	»	»	498	84	582	18 (930)	3 (138)	21 (1,068)
Total général.	140,917	136,729	5,636	1,312	129,781	4,835	930	5,765	486	832	1,318	28,175	101,606	129,781	2,891 (23,950)	1,293 (13,978)	4,184 (37,928)

N. B. — Les chiffres placés entre parenthèses dans les colonnes réservées aux ouvriers et employés et aux membres de la famille occupés au siège des entreprises, désignent les individus déjà comptés à l'industrie en atelier.

SONNEL OUVRIER des entreprises (non compris bres de la famille)						MEMBRES DE LA FAMILLE occupés en qualité d'ouvriers									TOTAL GÉNÉRAL			CHOMEURS.		
PAR						PAR									DES OUVRIERS ET DES MEMBRES DE LA FAMILLE.					
les intermédiaires.			les ouvriers à domicile.			les fabricants faisant à domicile.			les intermé- diaires.			les ouvriers à domicile								
H.	F.	T.	H.	F.	T.	H.	F.	T.	H.	F.	T.	H.	F.	T.	H.	F.	T.	H.	F.	T.
»	»	»	»	»	»	»	»	»	»	»	»	4	6	10	4	6	10	1	3	4
250	3	253	351	31	382	51 (26)	5 (2)	56 (28)	106	11	117	489	85	574	2,130 (1,908)	153 (134)	2,283 (2,042)	588	51	639
»	»	»	»	»	»	3)	(4)	(7)	»	»	»	1	3	4	1	3	4	»	»	»
33 (38)	3,409 (30)	3,442 (72)	264	393	657	262 (178)	93 (55)	355 (233)	54	555 (1)	609 (3)	1,020	4,979	5,999	2,735 (7,042)	10,287 (4,646)	13,022 (11,688)	333	959	1,292
»	2 (176)	2 (176)	429	1,620	2,049	226 (194)	245 (172)	471 (366)	»	2	2	585	2,118	2,703	1,839 (3,385)	4,339 (6,310)	6,178 (9,695)	430	1,235	1,665
»	»	»	278	10	288	96 (137)	19 (51)	115 (188)	»	»	»	308	104	412	726 (4,718)	140 (581)	866 (5,299)	92	42	134
2	37	39	98	54	152	156 (148)	55 (89)	211 (215)	8	43	51	508	793	1,301	867 (4,581)	1,027 (1,833)	1,894 (6,414)	256	104	360
»	»	»	3	9	12	2 (28)	5 (17)	7 (45)	»	»	»	7	28	35	13 (1,686)	44 (581)	57 (2,267)	11	10	21
»	»	»	»	10	10	1 (6)	» (4)	1 (10)	»	»	»	2	31	33	143 (137)	41 (78)	184 (215)	6	6	12
»	»	»	9	55	64	2 (2)	» (2)	2 (2)	»	»	»	2	1	3	22 (300)	64 (75)	86 (375)	6	1	7
»	»	»	120	21	141	5 (25)	8 (31)	13 (38)	»	»	»	72	27	99	215 (955)	59 (151)	274 (1,106)	42	12	54
285 (33)	3,451 (215)	3,736 (248)	1,552	2,203	3,755	801 (745)	430 (387)	1,231 (1,132)	168	611 (1)	779 (3)	2,998	8,175	11,173	8,695 (24,729)	16,163 (14,383)	24,858 (39,312)	1,765	2,423	4,188

effectué le 31 décembre 1910 (*).

RÉPARTITION PAR PROVINCE DES ENTREPRISES, DU PERSONNEL OCCUPÉ ET DES CHEVAUX-VAPEUR.

DÉSIGNATION.	Anvers.	Brabant.	Flandre occidentale.	Flandre orientale.	Hainaut.	Liège.	Limbourg.	Luxembourg.	Namur.	Le Royaume.
INDUSTRIES EN ATELIER.										
Total des entreprises	26,935	48,978	32,704	39,120	45,256	31,292	8,387	9,148	14,532	256,352
Nombre des entreprises en activité	26,539	47,641	32,223	38,803	44,331	30,621	8,163	8,529	14,191	251,041
Exploitants,										
Hommes	20,904	32,202	24,409	29,198	27,733	19,554	6,103	6,288	9,637	176,028
Femmes	6,601	15,137	7,518	9,280	16,042	11,175	1,934	2,131	4,373	74,191
Total	27,505	47,339	31,927	38,478	43,775	30,729	8,037	8,419	14,010	250,219
Membres de la famille des exploitants occupés comme ouvriers.										
Hommes	8,354	10,894	10,713	14,430	7,021	5,605	2,218	2,092	2,765	64,092
Femmes	2,315	4,435	3,040	4,361	2,862	2,551	586	650	913	21,713
Total	10,669	15,329	13,753	18,791	9,883	8,156	2,804	2,742	3,678	85,805
Personnel autre que le personnel ouvrier. (Directeurs, ingénieurs, contremaîtres, employés, etc.)										
Hommes	6,463	11,331	2,162	4,703	11,588	10,773	722	339	1,971	50,052
Femmes	293	1,481	104	278	136	320	21	38	44	2,715
Total	6,756	12,812	2,266	4,981	11,724	11,093	743	377	2,015	52,767
Personnel ouvrier.										
Hommes	96,447	112,719	46,762	77,821	202,265	139,398	9,735	6,738	35,143	727,028
Femmes	13,589	33,582	10,756	37,182	22,986	19,678	910	771	3,890	143,344
Total	110,036	146,301	57,518	115,003	225,251	159,076	10,645	7,509	39,033	870,372
Ensemble du personnel.										
Hommes	132,168	167,146	84,046	126,152	248,607	175,330	18,778	15,457	49,516	1,017,200
Femmes	22,798	54,635	21,418	51,101	42,026	33,724	3,451	3,590	9,220	241,963
Total	154,966	221,781	105,464	177,253	290,633	209,054	22,229	19,047	58,736	1,259,163
Nombre moyen de chevaux-vapeur. (Pour les moteurs à vapeur, à gaz et à essence).	77,167 $\frac{3}{4}$	152,081 $\frac{2}{3}$	63,114 $\frac{3}{10}$	125,156 $\frac{1}{3}$	372,162	277,797 $\frac{3}{4}$	14,924 $\frac{1}{4}$	7,350 $\frac{3}{4}$	39,806 $\frac{1}{7}$	1,129,561
ENTREPRISES COMMERCIALES.										
Total des entreprises	45,930	69,110	45,463	58,383	74,953	37,654	9,748	7,237	16,466	364,944
Exploitants.										
Hommes	36,964	51,303	36,531	43,906	57,713	27,434	8,059	5,938	12,849	280,697
Femmes	9,624	18,617	9,122	14,670	17,537	10,637	1,724	1,325	3,475	86,731
Total	46,588	69,920	45,653	58,576	75,250	38,071	9,783	7,263	16,324	367,428
Membres de la famille.										
Hommes	4,482	6,283	3,054	5,631	3,627	3,143	1,042	823	1,276	29,361
Femmes	27,123	37,827	29,085	33,501	46,413	20,385	7,401	4,705	10,472	216,912
Total	31,605	44,110	32,139	39,132	50,040	23,528	8,443	5,528	11,748	246,273
Personnel autre que le personnel ouvrier.										
Hommes	8,715	16,531	743	1,190	2,607	3,832	118	187	716	34,675
Femmes	1,548	5,463	665	764	1,069	2,327	210	138	354	12,538
Total	10,299	21,994	1,408	1,954	3,676	6,159	328	325	1,070	47,213
Personnel ouvrier.										
Hommes	6,492	12,733	3,302	3,982	3,057	4,228	665	459	1,261	36,179
Femmes	2,014	3,107	757	835	846	1,283	139	139	334	9,454
Total	8,506	15,840	4,059	4,817	3,903	5,511	804	598	1,595	45,633
Ensemble du personnel.										
Hommes	56,689	86,850	43,630	54,709	67,004	38,637	9,884	7,407	16,102	380,912
Femmes	40,309	65,014	39,629	49,770	65,865	34,632	9,474	6,307	14,635	325,635
Total	96,998	151,864	83,259	104,479	132,869	73,269	19,358	13,714	30,737	706,547
Nombre moyen de chevaux-vapeur. (Pour les moteurs à vapeur, à gaz et à essence).	1,535 $\frac{3}{4}$	2,772	697	1,054 $\frac{1}{4}$	994 $\frac{6}{10}$	1,323	46	22 $\frac{1}{4}$	194 $\frac{1}{2}$	8,639 $\frac{33}{40}$

(*) D'après le Recensement de l'Industrie et du Commerce au 31 décembre 1910, publié par le Ministère de l'Industrie et du Travail.

RECENSEMENT DE L'INDUSTRIE ET DU COMMERCE

193

effectué le 31 décembre 1910.

A. - INDUSTRIES EN ATELIER.

RÉPARTITION, PAR GROUPE D'ENTREPRISES,

DES ENTREPRISES, DU PERSONNEL D'APRÈS LA CONDITION SOCIALE ET DES CHEVAUX-VAPEUR.

INDUSTRIES.	TOTAL des entre- prises.	ENTREPRISES EN ACTIVITÉ AU 31 DÉCEMBRE 1910.						
		NOMBRE d'entre- prises en activité.	Nombre de personnes occupées au siège des entreprises.					
			EXPLOITANTS.			EMPLOYÉS (a).		
			H.	F.	T.	H.	F.	T.
De la pêche	738	721	703	14	717	152	»	152
Des mines	418	406	39	»	39	5,724	2	5,726
Des carrières	1,709	1,634	1,350	54	1,404	1,833	13	1,846
Des métaux	17,917	17,790	17,381	219	17,600	11,192	320	11,512
Céramiques	2,182	1,696	1,546	68	1,614	897	12	909
Verrières	117	108	72	1	73	1,025	23	1,048
Chimiques	1,818	1,784	1,375	68	1,443	3,485	160	3,645
Alimentaires	27,445	27,119	24,526	1,812	26,338	5,648	356	6,004
Textiles	9,530	9,395	7,484	1,651	9,135	5,240	277	5,517
Du vêtement	82,955	81,812	13,726	68,554	82,280	1,125	913	2,038
De la construction	31,021	28,705	28,613	173	28,786	1,791	82	1,873
Du bois et de l'ameublement	39,521	39,149	38,637	525	39,162	1,316	103	1,419
Des peaux et des cuirs	20,349	20,210	20,063	180	20,243	1,263	127	1,390
Du tabac	1,441	1,426	1,390	74	1,404	628	37	665
Du papier	365	360	267	32	299	689	57	746
Du livre	2,836	2,821	2,635	143	2,778	1,003	104	1,107
D'art et de précision	3,775	3,726	3,652	130	3,782	463	91	554
Des transports	12,215	12,086	12,569	493	13,062	6,578	38	6,616
Total pour le Royaume.	256,352	250,948	176,028	74,191	250,219	50,052	2,715	52,767

INDUSTRIES	ENTREPRISES EN ACTIVITÉ AU 31 DÉCEMBRE 1910.						NOMBRE MOYEN de chevaux-vapeur (pour les moteurs à vapeur, à gaz et à essence).
	Nombre de personnes occupées au siège des entreprises.						
	OUVRIERS (b).			ENSEMBLE DU PERSONNEL.			
	H.	F.	T.	H.	F.	T.	
De la pêche	1,601	5	1,606	2,456	19	2,475	3,703
Des mines	138,138	8,471	146,609	143,901	8,473	152,374	233,998 1/2
Des carrières	38,637	635	39,272	41,820	702	42,522	45,480
Des métaux	145,378	6,061	151,439	173,951	6,600	180,551	229,819 7/10
Céramiques	20,804	3,282	24,086	23,247	3,362	26,609	14,760 1/2
Verrières	20,859	3,499	24,358	21,956	3,523	25,479	24,439
Chimiques	26,134	7,031	33,165	30,994	7,259	38,253	95,330 3/4
Alimentaires	63,038	6,804	69,842	93,212	8,972	102,184	108,914
Textiles	70,759	56,747	127,506	83,483	58,675	142,158	138,473 1/2
Du vêtement	10,885	52,091	62,976	25,736	121,558	147,294	3,089 7/20
De la construction	75,010	281	75,291	105,414	536	105,950	15,928 1/4
Du bois et de l'ameublement	65,810	2,751	68,561	105,763	3,379	109,142	30,332 3/4
Des peaux et des cuirs	21,783	5,656	27,439	43,109	5,963	49,072	9,865 3/4
Du tabac	9,026	3,581	12,607	11,044	3,692	14,736	1,456 1/5
Du papier	6,660	2,979	9,639	7,616	3,068	10,684	19,144 1/2
Du livre	12,809	2,302	15,111	16,447	2,549	18,996	5,215 3/10
D'art et de précision	13,585	1,551	15,136	17,700	1,772	19,472	7,058 3/10
Des transports	50,204	1,330	51,534	69,351	1,861	71,212	142,551
Total pour le Royaume	791,120	165,057	956,177	1,017,200	241,963	1,259,163	1,129,561

(a) Y compris les directeurs, ingénieurs et contremaîtres.

(b) Y compris les membres de la famille des exploitants occupés comme ouvriers.

effectué le 31 décembre 1910.

B. — ENTREPRISES COMMERCIALES.

RÉPARTITION DU PERSONNEL D'APRÈS LA CONDITION SOCIALE.

ENTREPRISES COMMERCIALES.	EXPLOITANTS						MEMBRES DE LA FAMILLE des exploitants participant au commerce.		
	exerçant exclusivement une profession commerciale.			cumulant leur exploitation commerciale et l'exercice d'une profession industrielle.*					
	H.	F.	T.	H.	F.	T.	H.	F.	T.
Vente des produits des mines, minières et carrières	6,629	586	7,215	924	30	954	2,393	1,772	4,165
Vente des produits des industries des métaux bruts et façonnés	2,953	872	3,825	4,884	77	4,961	899	4,586	5,485
Vente des produits des industries céramiques et verrières	1,128	367	1,495	801	17	818	372	985	1,357
Vente des produits des industries chimiques	3,754	681	4,435	2,086	57	2,143	734	2,415	3,149
Vente des produits non préparés de l'industrie agricole	10,501	402	10,903	606	24	630	2,945	2,297	5,242
Vente des produits des industries alimentaires, de la pêche et des produits de l'agriculture destinés à la consommation immédiate.	52,181	29,407	81,588	14,396	1,039	15,435	11,361	58,943	70,304
Vente des produits des industries textiles, du vêtement et des articles de mode	10,977	8,219	19,196	3,259	1,885	5,144	2,422	11,324	13,746
Vente et location des produits de l'industrie du bois, de l'ameublement et de la construction.	2,972	664	3,636	2,286	59	2,345	1,007	2,408	3,415
Vente des produits des industries des peaux et des cuirs	1,403	847	2,250	3,180	74	3,254	342	3,483	3,825
Vente des produits des industries du tabac	1,996	1,609	3,605	578	37	615	239	2,375	2,614
Vente des produits des industries du papier	413	593	1,006	1,364	58	1,422	112	1,361	1,473
Vente et location des prod. des indus. polygraphiques	1,326	472	1,798	275	21	296	166	643	809
Vente et location des produits des industries d'art et de précision	3,911	417	4,328	446	24	470	602	1,066	1,668
Commerce d'articles divers	5,514	1,975	7,489	97	14	111	642	1,458	2,100
Banque, crédit, commerce des valeurs mobilières et des métaux précieux	1,709	21	1,730	11	1	12	144	41	185
Assurances	390	2	392	36	»	36	24	12	36
Intermédiaires commerciaux.	3,863	97	3,960	43	»	43	355	158	513
Industrie hôtelière	53,507	34,543	88,110	24,687	913	25,600	4,454	121,362	125,816
Entreprises de divertissements publics	379	30	409	13	»	13	148	223	371
Total.	165,566	81,804	247,370	59,972	4,330	64,302	29,361	216,912	246,273

ENTREPRISES COMMERCIALES.	EMPLOYÉS (Directeurs, commis, comptables, vendeurs, voyageurs).			OUVRIERS.			ENSEMBLE DU PERSONNEL. (Exploitants cumulant une profession industrielle exclus).		
	H.	F.	T.	H.	F.	T.	H.	F.	T.
	Vente des produits des mines, minières et carrières	510	31	541	2,951	44	2,995	12,483	2,433
Vente des produits des industries des métaux bruts et façonnés	2,249	423	2,672	2,317	273	2,590	8,418	6,154	14,572
Vente des produits des industries céramiques et verrières	436	121	557	1,409	97	1,506	3,345	1,570	4,915
Vente des produits des industries chimiques	1,173	319	1,492	2,059	126	2,185	7,720	3,541	11,261
Vente des produits non préparés de l'industrie agricole	405	67	472	2,868	244	3,112	16,719	3,010	19,729
Vente des produits des industries alimentaires, de la pêche et des produits de l'agriculture destinés à la consommation immédiate.	3,485	3,252	6,737	11,265	2,416	13,681	78,292	94,018	172,310
Vente des produits des industries textiles, du vêtement et des articles de mode	4,719	4,270	8,989	2,579	1,827	4,406	20,697	25,640	46,337
Vente et location des produits de l'industrie du bois, de l'ameublement et de la construction.	908	195	1,103	3,105	114	3,219	7,992	3,381	11,373
Vente des produits des industries des peaux et des cuirs	364	305	729	441	68	509	2,550	4,763	7,313
Vente des produits des industries du tabac	178	200	378	105	49	154	2,518	4,233	6,751
Vente des produits des industries du papier	214	188	402	202	46	248	941	2,188	3,129
Vente et location des prod. des indus. polygraphiques	334	167	501	178	66	244	2,004	1,348	3,352
Vente et location des produits des industries d'art et de précision	529	389	918	571	76	647	5,613	1,948	7,561
Commerce d'articles divers	833	1,528	2,361	497	131	628	7,486	5,092	12,578
Banque, crédit, commerce des valeurs mobilières et des métaux précieux	7,620	109	7,729	374	78	452	9,847	249	10,096
Assurances	5,017	57	5,074	7	»	7	5,438	71	5,509
Intermédiaires commerciaux	4,974	282	5,256	1,491	105	1,596	10,683	642	11,325
Industrie hôtelière	512	532	1,044	3,238	3,606	6,844	71,771	160,043	221,814
Entreprises de divertissements publics	215	43	258	522	88	610	1,264	384	1,648
Total.	34,675	12,538	47,213	36,179	9,454	45,633	265,781	320,708	586,489

(*) Dans ces chiffres ne sont pas compris les exploitants cumulant une profession industrielle et une profession commerciale (a) nombre de 64,302 pour l'ensemble) et les personnes exerçant à titre accessoire une profession commerciale et qui exercent une profession industrielle à titre principal (leur nombre est pour l'ensemble de 55,566)

RÉPARTITION PAR GROUPES D'ENTREPRISES ET PAR PROVINCE, DU PERSONNEL OCCUPÉ.

INDUSTRIES.	Anvers.	Brabant.	Flandre occidentale.	Flandre orientale	Hainaut.	Liège.	Lim- bourg.	Luxem- bourg.	Namur.	Le Royaume.
INDUSTRIES EN ATELIER.										
de la pêche.	107	5	2,208	110	3	11	17	8	6	2,475
des mines	445	395	418	»	105,821	40,432	139	115	4,609	152,374
des carrières	1,108	4,677	55	416	17,821	9,055	112	1,552	7,726	42,522
des métaux.	15,358	29,167	7,037	9,401	49,592	56,873	3,138	2,312	7,673	180,551
céramiques.	6,837	2,960	2,070	2,813	7,941	1,826	517	174	1,471	26,609
verrières	313	743	»	5	14,186	4,411	201	»	5,620	25,479
chimiques	4,491	12,257	1,789	7,385	4,941	4,416	721	337	1,916	38,253
alimentaires	16,563	22,110	13,621	15,727	14,205	10,307	3,397	2,024	4,230	102,184
textiles	5,592	12,671	28,266	67,094	6,907	19,400	269	171	1,728	142,158
du vêtement	15,589	41,566	14,412	19,114	22,902	19,063	3,782	3,590	7,276	147,294
de la construction.	14,344	27,657	11,471	13,001	15,549	12,779	2,702	2,540	5,07	105,950
du bois et de l'ameuble- ment	15,295	23,542	13,543	21,358	12,974	9,851	3,299	3,772	5,508	109,142
des peaux et des cuirs	4,299	13,371	4,205	7,516	8,667	6,427	1,101	1,433	2,053	49,072
du tabac	4,418	2,049	831	3,982	482	984	1,499	185	306	14,736
du papier	2,845	5,372	239	723	316	543	78	»	568	10,684
du livre	3,375	6,949	1,621	1,652	2,398	2,069	241	148	543	18,996
d'art et de précision	9,816	5,930	580	1,090	673	766	186	97	334	19,472
des transports	43,171	10,360	3,098	5,866	5,195	9,841	830	589	1,262	71,212
Totaux.	154,966	221,781	105,464	177,253	290,633	209,054	22,229	19,047	58,736	1,259,163

ENTREPRISES COMMERCIALES.

*Vente des produits
des industries :*

des mines et carrières	1,994	3,915	1,941	3,231	2,071	1,608	342	256	686	16,044
des métaux.	2,439	5,332	1,660	2,277	3,699	2,742	478	456	886	19,969
céramiques et verrières	861	1,277	645	785	1,185	623	167	113	191	5,847
chimiques	2,143	3,223	1,219	2,210	1,829	1,791	240	228	640	13,523
agricoles non préparés	2,171	3,494	3,244	3,992	2,486	2,327	713	742	1,287	20,456
alimentaires	26,616	40,792	22,132	28,813	35,472	27,107	5,790	4,180	7,509	198,411
textiles et du vêtement	6,251	13,763	6,897	7,864	7,750	6,184	1,02	1,018	2,127	52,896
du bois, de la construc- tion et de l'ameublem ^t	2,199	3,126	1,257	1,748	2,395	1,741	352	390	723	13,931
des peaux et cuirs	1,487	1,749	1,294	1,075	2,203	1,655	330	271	796	10,860
du tabac	1,263	1,876	645	900	1,945	1,353	111	105	335	8,533
du papier	676	1,035	372	620	941	669	44	101	201	4,659
polygraphiques	389	1,447	257	297	613	418	60	60	160	3,701
d'art et de précision	1,946	2,469	702	758	898	811	127	134	266	8,111
vente d'articles divers	1,632	3,712	1,691	2,046	1,313	1,661	193	183	367	12,798
Banques et crédit	1,848	5,699	275	452	715	914	39	17	149	10,108
Assurances.	1,012	4,005	48	59	96	257	»	3	70	5,550
Intermédiaires commer- ciaux.	6,408	2,424	399	393	612	953	26	36	125	11,376
Industrie hôtelière.	35,272	52,206	38,540	46,607	66,494	20,087	9,295	5,408	14,189	288,098
Divertissements publics	391	320	41	352	152	368	9	13	30	1,676
Totaux.	96,998	151,864	83,259	104,479	132,869	73,269	19,358	13,714	30,737	706,547

A. — ENTREPRISES INDUSTRIELLES EN ATELIER.
RÉPARTITION D'APRÈS LE MODE D'EXPLOITATION.

GROUPES D'INDUSTRIES.	NOMBRE DES ENTREPRISES EXPLOITÉES					TOTAL des entreprises.
	sans l'aide d'aucun personnel.	avec l'aide d'un personnel			TOTAL	
		ne comprenant pas d'ouvriers.	comprenant des ouvriers			
		exclusivement membres de la famille.	membres de la famille et étrangers à la famille.	tous étrangers à la famille des exploitants.		
Industrie de la pêche	281	»	113	76	251	721
Industries des mines	1	2	3	2	398	406
» des carrières	185	»	139	239	1,071	1,634
» des métaux	6,486	3	3,493	1,903	5,904	17,789
» céramiques	183	»	144	335	1,034	1,696
» verrières	4	»	»	11	93	108
» chimiques	401	2	128	202	1,051	1,784
» alimentaires	9,097	11	5,963	3,250	8,798	27,119
» textiles	3,459	»	2,569	994	2,373	9,395
» du vêtement	50,752	1	11,705	3,430	9,924	81,812
» de la construction	12,208	15	4,369	3,118	8,995	28,705
» du bois et de l'ameublement	18,463	2	7,942	3,601	9,141	39,149
» des peaux et des cuirs	13,861	2	2,815	786	2,746	20,210
» du tabac	518	1	186	189	532	1,426
» du papier	48	2	31	63	216	360
» du livre	772	»	310	383	1,356	2,821
» d'art et de précision	1,537	5	404	482	1,299	3,727
» des transports	7,153	21	2,162	676	2,074	12,086
Total. . .	131,409	67	42,476	19,740	57,256	250,948

GROUPES D'INDUSTRIES.	NOMBRE DES ENTREPRISES EXPLOITÉES PAR			RÉPARTITION DU PERSONNEL OCCUPÉ DANS LES ENTREPRISES EXPLOITÉES PAR			TOTAL
	des particuliers ou des sociétés de personnes.	des sociétés		des particuliers ou des sociétés de personnes.	des sociétés		
		ano- nymes.	coopéra- tives.		ano- nymes.	coopéra- tives.	
Industrie de la pêche	715	5	1	2,355	110	10	2,475
Industries des mines	46	360	»	7,184	145,190	»	152,374
» des carrières	1,392	240	2	22,862	19,588	72	42,522
» des métaux	17,259	527	3	76,018	104,404	129	180,551
» céramiques	1,604	91	1	19,565	6,802	242	26,609
» verrières	59	48	1	3,766	21,706	7	25,479
» chimiques	1,463	306	15	15,057	22,924	272	38,253
» alimentaires	26,237	322	560	83,523	15,036	3,625	102,184
» textiles	9,081	292	22	89,045	52,992	120	142,158
» du vêtement	81,768	41	3	144,433	2,839	22	147,294
» de la construction	28,652	51	2	102,850	3,017	83	105,950
» du bois et de l'ameublement	39,062	70	17	103,920	4,886	336	109,142
» des peaux et des cuirs	20,146	54	10	43,709	5,271	92	49,072
» du tabac	1,412	10	4	14,067	629	40	14,736
» du papier	302	58	»	4,228	6,456	»	10,684
» du livre	2,760	53	8	16,352	2,527	117	18,996
» d'art et de précision	3,707	19	1	18,325	1,146	1	19,472
» des transports	11,892	94	100	28,644	18,955	5,605	53,204
Total. . .	247,557	2,641	750	795,903	434,478	10,773	1,241,155 (a)

(a) Ce chiffre diffère du nombre total de personnes relevées dans l'industrie en atelier (1,259,163) de 18,008 unités. Ce sont 18,008 débardeurs qui, n'ayant pas de patron fixe, n'ont pu être classés au point de vue du mode d'exploitation.

effectué le 31 décembre 1910.

B. — ENTREPRISES COMMERCIALES.

RÉPARTITION D'APRÈS LE MODE D'EXPLOITATION.

ENTREPRISES COMMERCIALES.	NOMBRE DES ENTREPRISES EXPLOITÉES				TOTAL des entreprises.
	sans l'aide de personnel.	avec l'aide d'un personnel comprenant			
		exclusivem ^t des membres de la famille des exploitan'ts.	des membres de la famille des exploitants et des étrangers.	exclusivem ^t à la famille des exploitants.	
Vente des produits des mines, minières et carrières	4,087	2,728	521	958	8,294
Vente des prod. des indus. des métaux bruts et façonnés	3,580	4,343	346	777	9,046
Vente des produits des industries céramiques et verrières	906	905	204	352	2,367
Vente des produits des industries chimiques	3,125	2,369	312	800	6,606
Vente des produits non préparés de l'industrie agricole	6,632	3,240	623	1,046	11,541
Vente des produits des industries alimentaires, de la pêche et des produits de l'agriculture destinés à la consommation immédiate	45,136	52,575	3,899	5,422	107,032
Vente des produits des industries textiles, du vêtement et des articles de mode	12,539	9,241	1,283	2,203	25,266
Vente et location des produits de l'industrie du bois, de l'ameublement et de la construction.	2,538	2,406	370	775	6,089
Vente des produits des industries des peaux et des cuirs	2,010	3,222	165	343	5,740
Vente des produits des industries du tabac	2,745	2,299	60	241	5,345
Vente des produits des industries du papier	1,004	1,214	81	149	2,508
Vente et location des prod. des indus. polygraphiques.	1,356	571	64	135	2,126
Vente et location des prod. des ind. d'art et de précision	3,059	1,131	181	437	4,808
Commerce d'articles divers	6,020	1,533	66	79	7,698
Banque, crédit, commerce des valeurs mobilières et des métaux précieux	716	104	74	690	1,584
Assurances	173	20	9	203	405
Intermédiaires commerciaux	2,511	242	148	887	3,788
Industrie hôtelière	41,996	109,086	1,432	1,756	154,270
En eprises de divertissements publics	136	144	77	74	431
Total.	140,329	197,373	9,915	17,327	364,944

ENTREPRISES COMMERCIALES.	NOMBRE DES ENTREPRISES EXPLOITÉES PAR			MOTEURS (Force en chevaux-vapeur).	RÉPARTITION DU PERSONNEL OCCUPÉ DANS LES ENTREPRISES EXPLOITÉES PAR			TOTAL (^m)
	des particu- liers ou des sociétés de person- nes.	des sociétés			des particu- liers ou des sociétés de person- nes. (^m)	des sociétés ano- nymes. (^m)	coopé- ratives. (^m)	
		ano- nymes.	coopé- ratives.					
Vente des produits des mines, minières et carrières	8,273	15	6	88	15,779	164	101	16,044
Vente des prod. des indus. des métaux bruts et façonnés	8,981	63	2	259	18,994	962	13	19,969
Vente des produits des industries céramiques et verrières	2,359	7	1	72	5,810	34	3	5,847
Vente des produits des industries chimiques	6,512	68	26	552	12,646	808	69	13,523
Vente des produits non préparés de l'industrie agricole	11,506	12	23	1,297	20,205	151	100	20,456
Vente des produits des industries alimentaires, de la pêche et des produits de l'agriculture destinés à la consommation immédiate	106,023	582	427	1,971	194,499	2,154	1,758	198,411
Vente des produits des industries textiles, du vêtement et des articles de mode	25,207	21	38	712	52,604	131	161	52,896
Vente et location des produits de l'industrie du bois, de l'ameublement et de la construction.	6,067	22	»	1,001	13,704	227	»	13,931
Vente des produits des industries des peaux et des cuirs	5,710	23	7	5	10,736	97	27	10,860
Vente des produits des industries du tabac	5,342	3	»	32	8,525	8	»	8,533
Vente des produits des industries du papier	2,504	4	»	22	4,641	18	»	4,659
Vente et location des prod. des indus. polygraphiques.	2,116	10	»	»	3,499	202	»	3,701
Vente et location des prod. des ind. d'art et de précision	4,785	22	1	20	7,838	271	2	8,111
Commerce d'articles divers	7,687	10	1	776	10,758	2,037	3	12,798
Banque, crédit, commerce des valeurs mobilières et des métaux précieux	1,407	159	18	350	4,158	5,819	131	10,108
Assurances	236	160	9	»	676	4,771	103	5,550
Intermédiaires commerciaux	3,691	88	9	131	10,274	876	226	11,376
Industrie hôtelière	154,194	36	40	289	287,431	528	139	288,098
Entreprises de divertissements publics.	414	15	2	1,062	1,381	288	7	1,676
Total.	363,014	1,320	610	8,639	684,158	19546	2,843	706,547

(^m) Dans ces colonnes sont compris les exploitants cumulant une profession industrielle et une profession commerciale (au nombre de 64,302 pour l'ensemble) et les personnes exerçant, à titre accessoire, une profession commerciale et qui exercent une profession industrielle à titre principal (leur nombre est pour l'ensemble de 55,766).

I. — RÉPARTITION PAR INDUSTRIES DES ACCIDENTS AYANT ÉTÉ LA CAUSE D'UNE INCAPACITÉ DE TRAVAIL DE 8 JOURS ET PLUS.

GROUPES D'INDUSTRIES.	NOMBRE des ENTRE- PRISES ASSURÉES.	NOMBRE D'UNITÉS OUVRIÈRES ASSURÉES.	MONTANT des SALAIRES. ASSURÉS. (En milliers de fr.)	VICTIMES AYANT SUBI UNE INCAPACITÉ DE TRAVAIL DE 8 JOURS AU MOINS.				CHARGES FINAN- CIÈRES des ACCI- DENTS. Milliers fr	
				Accidents ayant occasionné			Total des acci- dents.		
				la mort.	une inca- pacité perma- nente.	une incapacité temporaire de 8 à 28 jours. de 29 et plus.			
Mines	306	121,564	160,717	158	576	16,333	2,675	19,742	4,074
Carrières	1,353	38,424	45,781	42	234	7,181	849	8,306	1,329
Métaux	5,443	137,664	172,249	64	733	23,889	2,890	27,576	3,586
Céramiques	1,501	26,147	26,473	13	42	2,364	270	2,689	301
Verrières	123	30,779	40,148	5	89	5,459	484	6,037	553
Chimiques	1,016	32,886	35,585	28	104	2,953	388	3,473	563
Alimentaires	6,611	52,607	53,601	28	140	5,114	856	6,138	759
Textiles	1,859	119,461	97,935	15	180	4,909	658	5,762	881
Vêtement	836	14,842	13,024	»	8	288	36	332	30
Construction	12,892	77,594	91,317	108	294	8,710	1,532	10,644	2,125
Bois et ameublement	6,299	42,259	45,987	19	203	3,719	635	4,576	721
Peaux et cuirs	853	14,888	15,363	2	27	773	81	883	90
Tabac	443	10,733	8,020	»	5	168	17	190	14
Papier	201	9,723	9,173	1	30	715	121	867	123
Livre	1,076	15,699	17,033	1	36	370	72	479	125
Art et précision	1,014	12,302	16,435	1	12	358	34	405	70
Transports	3,809	43,356	54,163	50	155	4,885	1,094	6,184	1,141
Total des 17 groupes d'industries.	45,635	800,928	903,004	535	2,868	88,188	12,692	104,283	16,285
CATÉGORIES D'ENTREPRISES.									
Industries	45,635	800,928	903,004	535	2,868	88,188	12,692	104,283	16,285
Entreprises agricoles spéciales	2,044	13,971	12,186	5	25	920	135	1,085	135
Commerce	7,268	51,206	53,275	13	74	3,467	546	4,100	502
Entreprises diverses	783	6,180	6,735	»	3	371	43	417	26
Total général.	56,330	872,285	975,200	553	2,970	92,946	13,416	109,885	16,948

II. — RÉPARTITION DES ACCIDENTS D'APRÈS L'ÂGE DES VICTIMES.

AGE DES VICTIMES AU MOMENT DE L'ACCIDENT.	ACCIDENTS AYANT ENTRAÎNÉ					
	une incapacité temporaire de 29 jours au moins.		une incapacité permanente.		la mort.	
	Nombre absolu.	Charge financière.	Nombre absolu.	Charge financière.	Nombre absolu.	Charge financière.
Moins de 15 ans	628	Fr. 43,766	152	Fr. 322,410	20	Fr. 36,225
15 à moins de 20 ans	1,930	178,300	407	906,359	58	311,751
20 » 30 ans	3,108	396,021	744	2,259,156	120	786,023
30 » 40 ans	3,093	441,140	722	2,408,548	133	989,111
40 » 45 ans	1,371	202,721	302	1,053,866	71	472,735
45 » 50 ans	1,081	152,321	229	685,636	58	351,278
50 » 55 ans	955	127,957	173	440,399	36	182,357
55 » 60 ans	595	78,481	120	296,801	26	103,097
60 » 70 ans	574	72,810	106	228,270	28	69,511
70 ans et plus	81	10,366	15	21,770	3	7,940
Total général.	13,416	1,703,883	2,970	8,623,215	553	3,310,028

(*) D'après la Statistique des Accidents du Travail en 1911, dressée par le Ministère de l'Industrie et du Travail.

GROUPES D'INDUSTRIES.	Nom- bre de grè- ves.	Nom- bre des entre- prises attein- tes par la grève.	NOMBRE DES OUVRIERS						
			occupés dans les entre- prises appartenant aux groupes ci-contre au moment où la grève a éclaté.			GRÉVISTES.			
			H.	F.	TOTAL.	H.	F.	TOTAL.	
Année 1920.									
Industries des mines	48	118	197,360	9,048	206,408	169,803	5,266	175,069	
Industries des carrières	31	87	6,830	200	7,030	5,027	162	5,189	
Industries des métaux	130	293	64,927	4,394	69,321	42,554	1,142	43,696	
Industries céramiques	14	109	5,935	914	6,849	3,717	620	4,337	
Industries verrières	6	19	9,338	2,150	11,488	2,809	158	2,967	
Industries chimiques	28	31	4,809	2,339	7,148	3,739	1,354	5,093	
Industries alimentaires	25	76	2,966	252	3,218	2,033	181	2,814	
Industries textiles	43	285	12,191	7,914	20,105	10,434	5,706	16,140	
Industries du vêtement	22	344	1,596	2,645	4,241	1,458	2,494	3,952	
Industries de la construction	27	279	4,416	»	4,416	3,757	»	3,757	
Industries du bois et de l'ameublement	37	188	3,941	801	4,742	3,572	789	4,361	
Industries des peaux et des cuirs	12	36	1,263	347	1,610	843	42	885	
Industries du tabac	4	44	474	523	997	430	237	667	
Industries du papier	11	11	2,017	594	2,611	1,549	468	2,017	
Industries du livre	1	7	44	»	44	38	»	38	
Industries d'art et de précision	5	6	128	3	131	77	»	77	
Industries des transports	28	236	15,582	134	15,716	14,690	78	14,768	
Commerce	14	101	1,012	366	1,378	776	245	1,021	
Services publics (employés et ouvriers)	3	5	257	8	265	226	»	226	
Employés de banque	3	5	1,478	»	1,478	1,270	»	1,270	
Industries diverses (employés et ouvr.)	14	49	916	56	972	822	24	846	
Totaux	a) 506	2,329	337,480	32,688	370,168	270,224	18,966	289,190	
Année 1921.									
Industries des mines	25	39	46,783	2,622	49,405	33,607	533	34,140	
Industries des carrières	11	49	7,752	62	7,814	6,693	61	6,754	
Industries des métaux	46	57	19,548	1,275	20,823	15,182	371	15,553	
Industries céramiques	10	67	2,734	62	2,796	2,178	21	2,199	
Industries verrières	4	4	1,653	324	1,977	1,071	159	1,230	
Industries chimiques	10	10	1,678	1,091	2,769	1,489	1,067	2,556	
Industries alimentaires	3	3	239	2	241	74	»	74	
Industries textiles	43	233	14,523	16,145	30,668	12,708	13,928	26,636	
Industries du vêtement	13	209	2,061	3,290	5,351	1,521	2,496	4,017	
Industries de la construction	23	540	14,038	42	14,080	8,452	42	8,494	
Industries du bois et de l'ameublement	26	64	3,600	564	4,164	3,095	509	3,604	
Industries des peaux et des cuirs	12	65	1,650	580	2,230	1,478	518	1,996	
Industries du tabac	5	23	189	93	282	188	76	264	
Industries du papier	3	30	781	324	1,105	754	263	1,017	
Industries du livre	1	11	280	143	23	230	38	268	
Industries d'art et de précision	2	2	43	78	121	38	32	70	
Industries des transports	6	70	8,353	15	8,368	13,127	3	13,130	
Commerce	7	7	146	94	240	78	94	172	
Industries diverses (employés et ouvr.)	2	2	30	2	32	11	»	11	
Totaux	b) 252	1,485	126,081	26,808	152,889	101,974	20,211	122,185	
Rappel	1910	108	177	56,303	8,845	65,148	24,713	1,576	26,289
d'années antérieures.	1912	201	657	88,227	12,976	101,203	54,634	3,436	58,070
	1913	162	275	33,274	7,464	40,738	12,978	2,961	15,939
	1919	366	1,874	195,482	13,815	209,297	149,738	8,515	158,253

(*) D'après les renseignements fournis par le Ministère de l'Industrie et du Travail (Office du Travail).

(a) Non compris 46 grèves pour lesquelles on n'a obtenu aucun renseignement.

(b) Non compris 2 grèves pour lesquelles on n'a obtenu aucun renseignement.

PROVINCES.	ANNÉES.					
	1901 à 1905 (a).	1906 à 1910.	1913.	1919 (b).	1920.	1912 (d).
Anvers	30	68	16	47	58	28
Grèves	22,554	16,669	1,420	4,963	13,959	11,325
Grévistes						
Brabant	44	72	28	57	116	40
Grèves	5,416	4,824	1,691	18,198	18,596	12,423
Grévistes						
Flandre occiden- tale	19	70	24	33	39	35
Grèves	1,629	4,920	1,197	4,713	10,578	6,341
Grévistes						
Flandre orien- tale	134	224	45	40	56	37
Grèves	12,554	22,125	3,600	4,497	13,144	19,825
Grévistes						
Hainaut	112	118	19	94	102	47
Grèves	26,118	48,329	4,908	94,162	75,727	32,661
Grévistes						
Liège	122	193	28	75	100	56
Grèves	28,166	23,450	2,985	27,812	46,553	30,141
Grévistes						
Limbourg	1	1	1	4	9	»
Grèves	65	16	126	850	3,223	»
Grévistes						
Luxembourg	2	»	»	2	4	»
Grèves	366	»	»	75	247	»
Grévistes						
Namur	9	10	1	12	17	3
Grèves	1,330	814	12	692	3,451	498
Grévistes						

RÉPARTITION DES GRÈVES D'APRÈS LEUR DURÉE (*).

DURÉE.	ANNÉES.					
	1901 à 1905.	1906 à 1910.	1913.	1919.	1920.	1921.
Moins de 2 jours	77	69	11	32	47	26
Grèves	6,197	5,268	1,276	7,904	11,296	10,297
Grévistes						
De 2 à 5 jours	159	218	56	(c) 106	130	52
Grèves	21,208	27,487	5,784	22,243	65,335	32,808
Grévistes						
De 6 à 10 »	100	159	30	68	94	49
Grèves	12,318	23,251	2,063	19,077	82,301	15,406
Grévistes						
De 11 à 15 »	36	76	17	48	63	30
Grèves	5,115	4,845	1,928	75,174	81,089	6,577
Grévistes						
De 16 à 20 »	20	41	6	21	36	16
Grèves	16,196	3,062	407	2,875	8,888	14,820
Grévistes						
De 21 à 30 »	21	45	13	33	50	20
Grèves	3,658	4,621	1,063	6,313	13,234	6,877
Grévistes						
De plus de 30 jours	61	148	28	(d) 58	86	59
Grèves	85,295	52,882	3,396	24,607	27,047	35,400
Grévistes						
Indéterminée	»	»	1	»	»	»
Grèves	»	»	22	»	»	»
Grévistes						
Totaux	474	756	162	366	506	252
Grèves	149,987	121,416	15,939	158,251	289,190	122,185
Grévistes						

(*) D'après les renseignements fournis par le Ministère de l'Industrie, et du Travail. — Depuis 1906, la Statistique ne tient plus compte des grèves n'ayant duré qu'un jour.

(a) Non compris la grande grève houillère qui a éclaté en 1905 dans les provinces de Hainaut et de Liège et comprenant 51,780 grévistes.

(b) Non compris 2 grèves qui se sont étendues à plusieurs provinces, comprenant 2,921 grévistes.

(c) Y compris 2 grèves, dont le nombre de grévistes n'a pu être déterminé.

(d) Non compris 6 grèves qui se sont étendues à plusieurs provinces, comprenant 8,971 grévistes.

PROVINCES.	GROUPE D'INDUSTRIES auquel appartiennent les établissements, exploitations ou entreprises dans lesquels le lock-out s'est produit.	NOMBRE D'ENTREPRISES atteintes par le lock-out.	NOMBRE D'OUVRIERS									NOMBRE DE JOURS de durée du lock-out.	
			OCCUPÉS DANS LES ENTREPRISES						IMPLIQUÉS DANS LE LOCK-OUT.				
			au moment où le lock-out fut déclaré.			au moment où le lock-out fut levé.			Lock-outés.				Chômeurs forcés.
			H.	F.	T.	H.	F.	T.	H.	F.	T.		
1920.													
Anvers . . .	Ind. des métaux.	8	3,096	»	3,096	3,096	»	3,096	3,000	»	3,000	»	26
Brabant . . .	Id.	27	944	40	984	941	40	981	749	40	789	»	23
Hainaut . . .	Id.	2	647	9	656	640	9	649	645	9	655	»	11
Namur . . .	Id.	1	15	»	15	15	»	15	13	»	13	»	2
Hainaut . . .	Ind. céramiques.	8	2,066	256	2,322	2,066	256	2,322	2,066	256	2,322	»	60
Brabant . . .	» textiles . . .	11	5	109	114	5	105	110	»	101	101	»	25
Brabant . . .	» bois, ameub ^t	2	45	47	92	45	47	92	37	6	43	»	16
Hainaut . . .	» transports . .	5	80	»	80	80	»	80	80	»	80	»	10
Totaux.		64	6,898	461	7,359	6,888	457	7,345	6,590	412	7,002	»	173
1921 (b).													
Anvers . . .	Ind. du bois et de l'ameublement.	1	24	»	24	17	»	17	24	»	24	»	7
Brabant . . .	Id.	1	230	»	230	230	»	230	115	»	150	»	119
Brabant . . .	Id.	1	108	»	108	45	»	45	90	»	90	»	18
Hainaut . . .	Ind. des peaux et des cuirs . . .	1	90	»	90	57	»	57	80	»	80	»	1
Totaux.		4	452	»	452	349	»	349	309	»	309	»	145
Totaux des années antérieures.													
1907 . . .	Ensemb. des ind.	2	18,249	77	18,326	18,160	52	18 212	6,159	25	6,184	10,000	187
1908 . . .	Id.	177	2,836	226	3,062	2,727	213	2,940	2,762	225	2,987	»	331
1909 . . .	Id.	54	4,572	30	4,602	1,562	»	1,562	4,572	30	4,602	»	100
1910 . . .	Id.	38	968	»	968	968	»	968	968	»	968	»	51
1912 . . .	Id.	39	3,501	»	3,501	3,413	»	3,413	3,202	»	3,202	»	176
1913 . . .	Id.	86	4,909	3,104	8,013	4,059	3,104	7,163	4,709	3,104	7,813	»	409
1919 . . .	Id.	(a) 94	4,660	1,120	5,780	4,185	1,120	5,305	4,657	1,120	5,777	»	87

RÉPARTITION DES LOCK-OUT PAR GROUPES D'INDUSTRIES, POUR L'ANNÉE 1921 (*).

GROUPES D'INDUSTRIES.	NOMBRE de LOCK-OUT.	NOMBRE D'ENTREPRISES atteintes par le lock-out.	NOMBRE DES OUVRIERS					
			OCCUPÉS DANS LES ENTREPRISES appartenant aux groupes ci-contre au moment où le lock-out a éclaté.			LOCK-OUTÉS.		
			H.	F.	T.	H.	F.	T.
Industries verrières	1	1	3,521	1,230	4,751	3,355	1,204	4,559
Indust. du bois et de l'ameublement.	4	12	650	»	650	469	»	469
Industries des peaux et des cuirs . .	1	1	90	»	90	80	»	80
Totaux . . .	6	14	4,261	1,230	5,491	3,904	1,204	5,108

(*) D'après les renseignements fournis par le Ministère de l'Industrie et du Travail.

(a) Le nombre d'entreprises commerciales atteintes n'a pu être déterminé.

(b) Non compris 2 lock-out, comprenant 4,799 lock-outés, qui se sont étendus à plusieurs provinces.

NOMBRE DE CARRIÈRES ET D'OUVRIERS, ET VALEUR DES PRODUITS (a).

INDICATIONS.	1890.	1900.	1910.	1913.	1919.	1920.	1921.
Nombre de carrières	1,701	1,579	1,522	1,556	755	961	930
Valeur des produits . . . (Frs.)	39,280,000	56,300,380	66,418,720	70,611,800	58,504,450	211,257 000	200,081,500
Nombre d'ouvriers	31,680	37,281	35,711	34,893	14,909	23,759	25,196

MINES MÉTALLIQUES (*).

PRODUCTION, VALEUR DES PRODUITS ET NOMBRE D'OUVRIERS.

SPECIFICATIONS.	1890.	1900.	1910.	1913.	1919.	1920.	1921.
Fer (minerai lavé) (e).							
Quantité (Tonn.)	172,291	247,890	122,960	150,450	4,820	12,050	21,190
Valeur (Frs.)	1,083,000	1,320,100	566,950	741,250	64,050	194,900	316,500
Pyrite fer sulfuré).							
Quantité (Tonn.)	2,980	400	214	268	60	5,210	38,300
Valeur (Frs.)	28,000	1,140	1,900	2,200	6,600	32,450	220,850
Calamine.							
Quantité (Tonn.)	5,040	3,000	»	»	»	»	»
Valeur (Frs.)	328,000	217,150	»	»	»	»	»
Blende.							
Quantité (Tonn.)	10,370	5,715	1,434	949	»	»	»
Valeur (Frs.)	872,000	339,180	139,600	87,700	»	»	»
Plomb (galène)							
Quantité (Tonn.)	150	230	162	132	»	»	»
Valeur (Frs.)	15,920	63,280	26,450	34,900	»	»	»
Manganèse (minerai ferro-manganésifère).							
Quantité (Tonn.)	14,255	10,820	»	»	»	»	»
Valeur (Frs.)	176,000	130,350	»	»	»	»	»
TOTAUX } Quantité (Tonn.)	205,086	268,055	124,770	151,799	4,880	17,260	59,490
} Valeur (Frs.)	2,502,920	2,071,200	734,900	866,050	70,650	227,350	357,350
Nombre d'ouvriers	1,427	1,437	364	388	44	89	176

FABRICATION DU COKE ET DES AGGLOMÉRÉS DE HOUILLE (*).

NOMBRE D'USINES, CONSOMMATION, PRODUCTION, NOMBRE D'OUVRIERS.

SPECIFICATIONS.	1900.	1910.	1913.	1919.	1920.	1921.
Fabriques de coke.						
Nombre } d'usines	45	42	41	17	26	31
} de fours	4,172	3,134	2,898	1,077	1,718	1,813
Consommation de charbon . . . (Tonn.)	3,274,469	4,097,030	4,601,750	987,070	2,367,830	1,835,940
Production. } Quantité (Tonn.)	2,434,678	3,110,820	3,523,000	756,890	1,835,400	1,402,610
} Valeur } totale. . (1,000 fr.)	65,493	65,634	96,098	70,089	284,071	176,695
} à la tonne. (fr. c.)	26.90	21.10	27.28	92.60	154.77	125.96
Nombre d'ouvriers	2,923	3,737	4,229	1,572	3 084	2,833
Fabriques d'agglomérés de houille.						
Nombre d'établissements (a)	40	59	62	62	64	67
Consommation de charbon . . . (Tonn.)	1,157,150	2,402,840	2,367,290	2,312,060	2,580,990	2,405,790
Production. } Quantité (Tonn.)	1,395,910	2,651,190	2,608,640	2,547,890	2,846,370	2,676,680
} Valeur } totale. . (1,000 fr.)	32,888	43,692	59,706	190,585	372,358	296,950
} à la tonne. (fr. c.)	23.56	16.48	23.25	74.90	130.82	119.50
Nombre d'ouvriers	1,233	1,999	1,911	2,024	2,273	2,337

(*) D'après les renseignements fournis par l'Administration des Mines.

(a) Non compris les extractions des argiles tertiaires et des sables de même formation, dans les Flandres et la province d'Anvers.

(e) Exploitations libres.

(a) La statistique des fabriques d'agglomérés a été publiée pour la première fois en 1892.

CONCESSIONS, SIÈGES D'EXPLOITATION, PRODUCTION, DÉPENSES.

SPÉCIFICATIONS.		1900.	1910.	1913.	1919.	1920.	1921.
I. — Bassin du Sud (Haine-Sambre-Meuse).							
Mines de houille concedées . . .	Nombre . . .	219	209	198	196	190	188
	Étendue (Ha) .	140,286	140,485	141,278	141,495	141,253	141,598
Mines de houille en exploitation.	Nombre . . .	118	125	125 (b)	115	119	116
	Étendue (Ha) .	95,188	104,032	105,000	105,097	111,504	111,657
Nombre de sièges d'exploitation.	En activité . .	265	273	271	265	265	266
	En construction	17	14	16	2	7	10
	En réserve . .	47	42	18	18	18	14
Production :							
Quantités de charbon . . .	extraites (T.) (a)	23,462,817	23,916,560	22,841,590	18,342,950	22,143,010	21,427,880
	disponibles pour la vente (T.) .	21,239,350	21,615,840	20,595,880	15,691,430	19,319,920	17,692,690
	consommées par les charbonna- ges (T.) . . .	2,223,460	2,300,720	2,245,710	2,651,520	3,134,560	3,038,010
Valeur . . .	de la production (1,000 fr.) . .	408,470	348,877	418,914	1,111,201	1,964,406	1,839,250
	à la tonne (fr. c.)	17.41	14.59	18.34	60.58	88.70	85.83
Dépenses :							
Total des dépenses (1,000 fr.) . .		308,600	336,823	399,969	969,032	1,848,469	1,842,109
Dépenses par tonne de charbon (fr. c.)		13.15	14.09	17.51	52.83	83.47	85.97
Salaires payés (1,000 fr.)		187,580	192,636	229,259	513,247	1,061,440	1,068,852
Dépenses de premier établissement (1,000 fr.)		37,602	45,823	45,046	40,596	109,687	129,271
II. — Bassin du Nord (Campine).							
SPÉCIFICATIONS.		1910.	1912.	1913.	1919.	1920.	1921.
Mines de houille concedées . . .	Nombre . . .	8	10	10	9	9	9
	Étendue (Ha) .	28,231	31,482	31,482	31,482	31,482	31,482
Mines de houille en exploitation.	Nombre . . .	4	6	6	6	6	6
	Étendue (Ha) .	»	»	»	21,497	21,497	21,901
Nombre de sièges en exploitation.	En activité . .	»	»	»	1	1	1
	En construction	4	6	6	5	5	5
	En réserve . .	»	»	»	»	»	»
Production :							
Quantités de charbon . . .	extraites (T.) .	»	»	»	139,930	245,760	322,530
	disponibles pour la vente (T.) .	»	»	»	125,990	223,570	272,490
	consommées par les charbonna- ges (T.) . . .	»	»	»	13,940	24,290	35,310
Valeur . . .	de la production (1,000 fr.) . .	»	»	»	10,049	24,807	31,038
	à la tonne (fr. c.)	»	»	»	71.81	99.62	96.23
Dépenses :							
Total des dépenses (1,000 fr.) . .		6,077	10,506	14,267	23,124	78,095	95,254
Dépenses par tonnes de charbon (fr. c.)		»	»	»	165.28	317.76	295.33
Salaires payés (1,000 fr.)		192	610	954	7,068	18,717	25,855
Dépenses de premier établissement (1,000 fr.)		6,077	10,506	14,267	15,844	57,837	67,497

(*) D'après les renseignements fournis par l'Administration des Mines.

(a) A partir de l'année 1905, la production brute n'est plus mentionnée, mais est remplacée par la production nette, c'est-à-dire déduction faite du déchet des triages et lavoirs.

(b) Dont trois mines en réparation.

(c) Y compris le charbon distribué gratuitement aux ouvriers mineurs 212,330 T. en 1919, 517,310 T. en 1920 et 623,340 T. en 1921.

(d) Y compris le charbon distribué gratuitement aux ouvriers mineurs 970 T. en 1919; 6,110 T. en 1920; et 8,240 T. en 1921.

SPÉCIFICATIONS.		1900.	1910.	1913.	1919.	1920.	1921.
I. — Bassin du Sud (Haine-Sambre-Meuse).							
Résultats de l'exploitation.							
Mines en gain.	Nombre	108	71	74	95	83	58
	Montant du bénéfice (1,000 fr.)	101,703	23,972	33,905	147,734	148,728	76,990
Mines en pertes.	Nombre	10	54	51	20	36	58
	Montant du déficit (1,000 fr.)	1,833	11,919	14,960	5,565	32,791	79,849
Résultat général (gain ou perte).	Total (1,000 fr.)	+99,870	+12,053	+18,945	+142,169	+115,936	-2,860
	Par tonne (Fr. c.)	4.26	0.50	0.83	7.75	5.23	-0.14
Population ouvrière.							
Nombre d'ouvriers de l'intérieur.	Total	98,674	103,443	105,801	94,918	108,796	111,145
	Ouvriers à veine	24,179	25,167	24,844	20,205	22,866	23,387
Nombre d'ouvriers à la surface.	Hommes et garçons	26,199	32,110	31,217	33,948	38,314	39,681
	Femmes et filles	7,876	8,148	8,319	8,533	9,635	9,137
	Total	34,075	40,258	39,536	42,481	47,949	48,818
	Total général	132,749	143,701	145,337	137,399	156,745	159,963
Production moyenne.							
par ouvrier de l'intérieur	par année (T.)	238	231	216	193	204	175
	par journée de travail (K ⁰⁰)	790	761	731	622	680	666
par ouvrier à veine.	par année (T.)	970	950	919	908	968	849
	par journée de travail (K ⁰⁰)	3,230	3,151	3,160	3,187	3,305	3,229
Salaire journalier moyen brut.							
Ouvriers de l'intérieur (Fr. c.)		5.28	4.91	5.90	14.18	24.74	25.14
Ouvriers de la surface (Fr. c.)		3.08	3.28	3.74	9.24	17.09	17.52
II. — Bassin du Nord (Campine).							
SPÉCIFICATIONS.		1910.	1912.	1913.	1919.	1920.	1921.
Résultats de l'exploitation.							
Mines en gain.	Nombre	»	»	»	»	»	»
	Montant du bénéfice (1,000 fr.)	»	»	»	»	»	»
Mines en pertes.	Nombre	4	6	6	6	6	6
	Montant du déficit (1,000 fr.)	6,077	10,506	14,267	13,075	53,486	64,216
Résultat général (gain ou perte).	Total (1,000 fr.)	»	»	»	-13,075	-53,486	-64,216
	Par tonne (Fr. c.)	»	»	»	-93.44	-217.63	-199.10
Population ouvrière.							
Nombre d'ouvriers de l'intérieur.	Total	»	60	120	872	1,320	2,046
	Ouvriers à veine	»	»	»	76	114	172
Nombre d'ouvriers à la surface.	Hommes et garçons	»	477	627	1,397	1,876	2,126
	Femmes et filles	»	»	»	6	3	5
	Total	201	477	627	1,403	1,879	2,131
	Total général	201	537	747	2,275	3,199	4,177
Production moyenne.							
par ouvrier de l'intérieur.	par année (T.)	»	»	»	161	186	153
	par journée de travail (K ⁰⁰)	»	»	»	518	611	507
par ouvrier à veine.	par année (T.)	»	»	»	1,841	2,156	1,874
	par journée de travail (K ⁰⁰)	»	»	»	6,250	7,258	6,206
Salaire journalier moyen brut.							
Ouvriers de l'intérieur (Fr. c.)		»	6.24	6.10	12.02	22.36	22.78
Ouvriers de la surface (Fr. c.)		»	3.37	4.02	8.87	16.68	17.04

(*) D'après les renseignements fournis par l'Administration des Mines.

SPÉCIFICATIONS.	ANNÉES.							
	1900.	1910.	1913.	1919.	1920.	1921.		
Production de fonte.								
Nombre d'établissements actifs	17	16	19	8	14	13		
Nombre de hauts fourneaux à feu	38	40	54	13	28	27		
Production .	Fonte de moulage t.	88,335	82,410	93,830	43,670	60,310	174,930	
	Id. d'affinage t.	305,344	115,760	66,370	»	980	10,840	
	Id. pour acier t.	623,828	1,652,620	2,323,650	206,900	1 055,110	677,620	
	Id. spéciale t.	1,054	1,300	840	»	»	8,620	
TOTAL . . . t.	1,018,561	1,852,090	2,484,690	250,570	1,116,400	872,010		
Valeur de la production 1,000 fr.	91,546	120,161	183,336	70,585	546,258	261,066		
Valeur à la tonne fr.	89 88	64.80	73.79	281.69	489.40	299.37		
Nombre d'ouvriers	3,637	4,214	5,289	2,169	4,319	3,577		
Production de fer.								
Nombre d'établissements actifs	47	36	38	26	35	37		
Nombre de fours à puddler actifs	322	135	110	23	21	20		
Production de fers finis .	Fers marchands et rails t.	223,641	225,220	241,420	64,460	144,830	119,770	
	Profils spéciaux t.	41,802	34,360	26,520	1,050	4,420	32,760	
	Fers fendus et serpentés t.	17,737	12,380	11,270	»	»	»	
	Grosses tôles et larges plats t.	48,833	9,560	5,140	»	»	»	
	Tôles fines t.	24,739	17,960	19,980	3,380	12,570	6,730	
	Fers battus t.	1,411	20	20	5	30	10	
TOTAL . . . t.	358,163	299,500	304,350	68,895	161,850	159,270		
Valeur de la production 1,000 fr.	70,001	39,494	43,612	35,794	150,815	92,012		
Valeur à la tonne fr.	195.44	131.84	143.32	519.54	931.88	577.65		
Production d'acier.								
Nombre d'établissements actifs	18	25	28	19	26	31		
Id. de convertisseurs	25	70	84	44	59	69		
Id. de fours à aciers	12	27	26	21	24	30		
Production .	Lingots } d'acier au convertisseur . . t.	655,199	1,755,500	2,192,180	202,140	973,250	583,730	
		sur sole t.		136,660	212,600	119,730	219,140	137,380
	Aciers finis .	Pièces moulées en première fusion t.	»	52,660	61,850	11,790	60,720	43,040
		Aciers marchands t.	208,444	447,510	611,130	96,090	394,260	247,920
		Profils spéciaux t.	»	137,830	187,420	36,220	117,130	100,950
		Rails et traverses t.	134,428	347,890	341,870	53,960	128,500	127,620
		Bandages et essieux t.	11,934	31,860	34,140	5,390	18,840	18,420
		Poutrelles t.	»	168,000	175,210	20,720	83,810	65,090
		Verges et aciers serpentés t.	10,470	126,530	142,220	32,740	131,930	113,970
		Grosses tôles t.	55,307	167,550	236,060	52,020	143,800	104,320
		Tôles fines t.	31,971	104,870	118,590	36,890	105,450	55,290
		Aciers battus	25,985	2,410	8,220	2,130	8,010	3,450
		TOTAL des aciers finis . . . t.	568,539	1,587, *10	1,857,860	353,950	1,192,450	837,030
VALEUR GLOBALE des aciers finis 1,000 fr.	104,925	208,157	262,274	221,497	1,147,234	507,265		
Nombre d'ouvriers des fabriques de fer, des aciéries et des usines à ouvrir le fer et l'acier	21,658	27,032	30,011	16,306	29,490	25,358		

(*) D'après les renseignements fournis par l'Administration des Mines du Ministère de l'Industrie et du Travail.

SPÉCIFICATIONS.	ANNÉES.					
	1900.	1910.	1913.	1919.	1920.	1921.
ZINC.						
Fonderies.						
Nombre de fonderies de zinc actives	12	13	14	12	12	13
Production de zinc brut t.	119,317	181,745	204,220	19,860	84 260	66,150
Valeur globale 1,000 fr.	59,631	103,541	115,545	29,538	181,778	89,391
Valeur à la tonne fr.	499.77	569.70	565.77	1,487.32	2,157.34	1,351.34
ouvriers	5,677	7,745	8,529	3,714	4,779	3,701
Laminoirs.						
Nombre d'usines	9	10	10	9	9	9
Production de zinc laminé t.	38,825	47,970	51,490	21 305	57,130	39,250
Nombre d'ouvriers	558	734	805	776	1,036	1,015
PLOMB, ARGENT, CUIVRE.						
Fabriques de plomb, d'argent et de cuivre.						
Nombre d'usines actives	4	5	5	4	4	5
Production de plomb brut t.	16,365	40,715	53,590	4,225	16,040	29,750
Valeur de la production 1,000 fr.	6.978	13,463	24,407	3,845	28.822	34,363
Production d'argent kil.	146,548	264,655	253,940	6,607	14,760	31 240
Valeur de la production 1,000 fr.	18,041	27,754	27,910	1,752	6.413	8,987
Production de cuivre t.	»	220	1,285	1,893	7,150	5,236
Valeur de la production 1,000 fr.	»	95	262	5,611	36,643	19,967
Nombre d'ouvriers	1,204	1,818	1,883	804	1,039	1,393

ACCIDENTS

DANS LES MINES, MINIÈRES, CARRIÈRES SOUTERRAINES, USINES MÉTALLURGIQUES
ET ACCIDENTS OCCASIONNÉS PAR LES APPAREILS A VAPEUR (*).

ANNÉES.	CHARBONNAGES.						Mines métalliques, minières et carrières souterraines.			Usines métallurgiques.			Appareils à vapeur.		
	Nombre d'accidents		Nombre de personnes.				Nom- bre d'acci- dents.	Nombre de personnes		Nom- bre d'acci- dents.	Nombre de personnes		Nom- bre d'acci- dents.	Nombre de personnes	
			tuées		blessés grièvement (a)			tuées.	bles- sés griève- ment (a).		tuées.	bles- sés griève- ment (a).		tuées.	bles- sés griève- ment (a).
	à l'inté- rieur.	à la sur- face.	à l'inté- rieur.	à la sur- face.	à l'inté- rieur.	à la sur- face.									
1900	271	33	120	20	162	13	10	5	6	52	18	35	14	8	9
1910	206	36	121	15	103	25	8	5	5	78	45	44	»	»	»
1913	200	41	127	25	80	17	9	5	4	53	55	1	7	1	5
1919	149	40	106	23	89	15	3	3	»	22	24	1	»	»	»
1920	191	47	148	33	72	86	5	4	2	45	44	2	»	»	»
1921	152	28	131	15	57	14	15	15	1	27	27	»	6	7	5

(*) D'après les renseignements fournis par le Ministère de l'Industrie et du Travail.

(a) On range parmi les blessés grièvement toute personne ayant éprouvé un accident de nature à entraîner la mort ou à nuire, dans la suite, à son travail normal.

MACHINES ET CHAUDIÈRES A VAPEUR (*)

INDICATIONS.	CHEMINS DE FER.				NAVIGATION.				MINES, USINES, INDUSTRIES MANUFACTURIÈRES ET AGRICOLES, ET DIVERS.					RELEVÉ GÉNÉRAL.			
	Service de l'État.		Service des particuliers.		Service de l'État.		Service des particuliers.		Flandre occi-dentale.	Flandre orientale.	Hait-naut.	Liéges.	Lim-bourg.		Lux-embourg.	Na-mur.	
	Machi-nes fixes.	Locomo-tives.	Voit-ures à va-peur.	Ma-chines fixes.	Locomo-tives.	Mé-chi-cations fixes.	Mé-chi-cations fixes.	Be-tembar-cations, dra-gueurs, etc.									An-vers.
1860	38	252	...	20	299	3	7	3	29	174	539	1,795	1,937	29	7	235	4,997
1870	48	371	...	38	637	3	14	6	46	824	935	3,145	1,935	65	46	394	9,294
1880	167	1,267	I	43	686	4	17	7	102	1,287	1,205	4,449	2,620	104	91	617	14,060
1890	237	1,903	I4	53	1,056	8	31	17	305	1,468	1,407	5,202	3,093	128	108	685	17,663
1900	302	2,690	49	60	1,241	8	28	»	636	1,848	1,393	6,736	3,723	230	173	807	22,961
1910	285	4,108	»	83	1,890	16	45	23	1,447	1,848	1,809	6,632	3,800	379	257	942	27,816
1913	332	4,382	»	66	2,183	17	77	34	1,932	2,719	1,825	6,291	3,529	435	200	896	28,297
1919	274	4,598	»	55	2,003	10	170	23	354	2,040	671	5,205	2,975	426	205	847	22,825
1920	232	5,167	»	58	1,832	3	166	22	406	2,374	682	4,779	2,807	463	207	813	22,860
1921	272	5,418	»	53	1,942	10	50	33	793	2,375	1,184	4,704	2,864	461	215	826	23,883
1860	572	25,018	...	99	35,479	124	760	49	951	5,265	7,351	51,377	26,635	248	117	4,372	161,809
1870	766	55,388	...	103	112,033	124	2,160	193	1,096	9,297	15,040	88,200	47,043	500	389	6,707	348,246
1880	1,452	215,358	280	568	109,623	70	2,190	341	3,951	15,751	26,453	131,452	69,173	952	1,653	11,922	607,142
1890	3,088	339,105	280	340	151,348	245	6,193	485	21,756	34,953	40,490	161,354	87,229	1,225	2,445	17,276	903,833
1900	6,418	531,333	2,473	2,590	122,945	573	10,177	»	65,048	34,771	79,081	257,934	137,099	4,330	3,992	33,205	1,388,941
1910	6,255	1,097,389	»	4,776	230,756	848	19,070	765	154,302	167,433	115,916	409,120	201,880	12,561	6,418	50,450	2,671,418
1913	13,183	1,044,868	»	3,443	266,300	1,063	11,498	1,286	198,578	197,009	69,761	488,839	233,474	39,390	6,555	53,783	3,112,770
1919	7,088	3,065,336	»	2,319	178,563	261	97,185	598	18,901	125,126	27,496	356,456	187,476	38,570	9,408	57,261	4,331,117
1920	10,858	1,622,176	»	2,301	178,718	112	67,806	672	19,665	147,371	27,045	358,366	182,693	40,266	9,759	50,947	2,880,090
1921	14,114	1,641,305	»	2,172	183,867	266	88,248	1,482	232,257	151,559	59,940	385,041	185,055	41,397	11,514	58,125	3,231,619
1860	36	252	...	21	299	3	11	3	33	574	580	1,812	1,435	53	11	285	5,740
1870	49	371	...	38	637	3	25	0	51	1,020	496	3,128	2,273	90	50	439	10,648
1880	174	1,268	I4	45	686	7	30	8	108	1,951	804	4,778	2,714	108	105	652	15,096
1890	182	1,903	I4	54	1,057	10	61	17	268	2,971	1,037	5,204	2,879	124	120	705	18,113
1900	236	2,690	49	60	1,239	15	78	»	485	1,330	1,477	5,795	3,238	227	101	779	22,003
1910	325	4,198	»	74	1,902	17	112	21	950	2,876	1,931	5,478	3,154	307	255	950	26,205
1913	393	4,382	»	58	2,191	20	148	33	1,011	2,976	1,954	5,272	3,076	342	247	963	26,785
1919	320	4,598	»	49	2,086	20	219	22	312	2,311	755	2,245	2,817	355	202	847	22,900
1920	447	5,167	»	50	1,843	12	129	20	369	2,680	766	4,254	2,822	378	206	923	23,373
1921	455	5,418	»	45	1,959	10	101	29	1,006	2,708	1,452	4,277	2,846	374	223	937	25,235

(*) Tableau dressé d'après les éléments fournis par les Ingénieurs en chef des Mines et Ponts et Chaussées, et par les Administrations du Chemin de fer de l'Etat et de la Marine. Voir *Statistique des Mines, Usines métallurgiques et Machines à vapeur et Exposé de la Situation du Royaume, 1861-1866* et 1861-1866. Les chiffres de ce tableau ne concordent pas toujours exactement avec les relevés publiés antérieurement, des doubles emplois s'étant produits dans ces derniers.

BOURSES OFFICIELLES DU TRAVAIL EN 1920 (*).
RELEVÉ DES OPÉRATIONS PAR INDUSTRIES.

GROUPES D'INDUSTRIES.	NOMBRE des demandes d'emploi.	NOMBRE d'offres d'emploi.	NOMBRE des demandes pour 100 offres.	NOMBRE des offres pour 100 demandes	PLACEMENTS			PLACEMENTS EN 1919.		
					Total.	NOMBRE pour 100 demandes.	NOMBRE pour 100 offres.	Total.	NOMBRE pour 100 demandes.	NOMBRE pour 100 offres.
Mines	2,583	2,509	103	97	1,782	69	71	492	4	57
Carrières	786	437	181	55	263	33,5	60	154	4	95
Métaux	19,463	14,504	134	74	7,184	37	49,5	2,415	23	56
Céramiques	1,031	235	438	23	136	1,3	58	159	13	87
Verrières	872	812	107	93	591	68	73	129	4	81
Chimiques	1,184	244	485	20	153	1,3	63	52	35	76
Alimentaires	4,085	1,947	210	48	1,447	35,5	74	208	9	56
Textiles	10,783	2,398	450	22	2,031	19	85	685	13	98
Du vêtement	7,106	5,716	125	80	2,850	40	50	652	22	52
De la construction	20,025	11,753	171	58	7,046	35	60	1,826	31	70
Du bois et de l'ameublement.	9,736	6,071	160	62	3,095	32	52	1,031	38	40
Des peaux et cuirs	2,382	759	313	32	483	20	64	433	34	73
Du tabac	1,932	692	279	36	442	23	64	51	28	48
Du papier	807	466	173	58	316	39	68	116	14	48
Du livre	2,203	1,215	167	55	859	39	71	180	15	57
D'art et de précision	1,531	282	543	18	140	9	50	156	22	52
Des transports	2,645	910	293	34	617	23	68	214	7	70
Autres industries et professions :										
a) Commissionnaires et hommes de peine	7,428	5,313	140	71	3,517	47	56	665	17	63
b) Domestiques, concierges, servantes, femmes de chambre, de charge, bonnes d'enfants, filles de quartier	10,042	10,988	91	109	4,878	48,5	44,5	1,418	44	55
c) Garçons et demoiselles de magasin, surveillants, emballateurs, magasiniers	3,264	1,343	243	41	1,055	32,5	78,5	170	12	91
d) Jardiniers et ouvriers agricoles	482	288	167	60	207	43	72	80	11	97
e) Employés et encaisseurs.	6,643	2,221	299	33	1,335	20	60	238	8	59
f) Divers	24,580	19,098	129	78	16,982	69	89	3,357	14	45
Totaux. { T.	141,593	90,201	157	63	57,409	41	64	14,881	16	56
{ H.	101,079	64,427	157	63	41,970	41	65	»	»	»
{ F.	40,514	25,774	157	63	15,439	38	60	»	»	»

(*) D'après les renseignements fournis par le Ministère de l'Industrie et du Travail. Pour le détail par Bourse et autres développements voir la « Revue du Travail ». L'organisation du service officiel des Bourses du Travail s'est faite au cours de l'année 1919. Les Bourses n'ont commencé à fonctionner que pendant les six derniers mois de 1919. Il n'a pas été possible de réunir les éléments habituels de statistiques pour cette année.

RELEVÉ DES OPÉRATIONS PAR INDUSTRIES

GROUPES D'INDUSTRIES	ANNÉE 1921.							PLACEMENTS EN 1920.		
	NOMBRE des de- mandes d'em- ploi.	NOMBRE d'offres d'em- ploi.	NOMBRE des de- mandes pour 100 offres.	NOMBRE des offres pour 100 de- mandes.	PLACEMENTS.			Total.	NOMBRE pour 100 de- mandes.	NOMBRE pour 100 offres.
					Total.	NOMBRE pour 100 de- mandes.	NOMBRE pour 100 offres.			
Mines	2,399	1,832	131	76	1,004	42	55	1,782	69	71
Carrières	666	314	212	47	269	40	86	263	33.5	60
Métaux	27,788	8,703	319	31	5,959	21	68	7,184	37	49.5
Céramiques	2,925	441	663	15	329	11	75	136	1.3	58
Verrières	2,235	387	577	17	257	12	66	591	68	73
Chimiques	2,634	1,237	213	47	840	32	68	153	1.3	63
Alimentaires	4,867	3,298	147	68	2,431	50	74	1,447	35.5	74
Textiles	10,006	2,137	468	21	1,734	17	81	2,031	19	85
Du vêtement	7,980	5,348	149	67	2,973	37	56	2,850	40	50
De la construction	22,505	7,679	293	34	5,867	26	77	7,046	35	60
Du bois et de l'ameublement.	20,169	9,556	211	47	6,390	32	67	3,095	32	52
Des peaux et cuirs	3,679	1,848	199	50	984	27	53	483	20	64
Du tabac	3,589	1,560	230	43	1,134	32	73	442	23	64
Du papier	302	182	166	60	121	40	66	316	39	68
Du livre	2,007	1,329	151	66	923	46	69	859	39	71
D'art et de précision	2,060	533	386	26	289	19	54	140	9	50
Des transports	2,838	776	365	27	497	18	64	617	23	68
Autres industries et profes- sions :										
a) Commissionnaires et hommes de peine	9,991	3,275	305	33	2,987	30	91	3,517	47	66
b) Domestiques, concierges, servantes, femmes de cham- bre, de charge, bonnes d'en- fants, filles de quartier	13,477	14,851	90	112	7,552	56	51	4,878	48.5	44.5
c) Garçons et demoiselles de magasin, surveillants, en- balleurs, magasiniers.	2,301	1,075	214	47	746	32	69	1,055	32.5	78.5
d) Jardiniers et ouvriers agri- coles	1,194	708	168	59	617	52	87	207	43	72
e) Employés et encaisseurs.	4,206	1,758	239	42	1,253	30	71	1,335	20	60
f) Divers	31,479	28,093	112	89	26,312	84	94	16,982	69	89
Totaux. } T. . . .	181,297	96,920	187	53	71,438	39	74	57,409	41	64
} H. . . .	134,585	60,359	223	45	46,911	35	77	41,970	41	65
} F. . . .	46,712	36,561	128	78	24,527	52	67	15,439	38	60

(*) D'après les renseignements fournis par le Ministère de l'Industrie et du Travail. Pour le détail par Bourse et autres développements voir la « Revue du Travail ». L'organisation du service officiel des Bourses du Travail s'est faite au cours de l'année 1919. Les Bourses n'ont commencé à fonctionner que pendant les six derniers mois de 1919.

I. — NOMBRE PAR RESSORT DES COMMUNES.

SIÈGE DES CONSEILS.	Nombre des communes du ressort.	NOMBRE DES ÉLECTEURS AU CONSEIL DES PRUD'HOMMES.						TOTAL.	Nombre des membres du Conseil en fonctions. (a)
		Electeurs patrons.		Electeurs ouvriers.		Electeurs employés.			
		Hommes.	Femmes.	Hommes.	Femmes.	Hommes.	Femmes.		
Anvers	59	7,837	73	51,879	781	8,249	60	68,879	54
Malines	6	963	92	5,796	778	251	83	7,963	32
Turnhout	25	389	24	3,731	524	226	4	4,898	34
Bruxelles	1	3,187	596	3,011	1,908	7,701	1,341	17,744	50
Forest	3	343	28	2,419	478	35	28	3,331	32
Hal	15	229	22	1,806	160	151	2	2,370	20
Ixelles	4	2,457	444	11,008	1,413	870	296	16,488	35
Louvain	5	751	128	6,016	749	441	60	8,145	43
Molenbeek-Saint-Jean	12	3,474	254	15,650	1,770	1,435	520	23,103	47
Nivelles	28	366	28	2,470	412	141	6	3,423	33
Saint-Josse-ten-Noode	8	1,088	168	3,470	591	411	81	5,809	37
Schaerbeek	7	1,032	98	4,179	584	328	103	6,324	33
Tubize	7	198	0	4,043	385	135	0	4,761	17
Vilvorde	17	273	15	2,982	380	173	37	3,860	26
Bruges	41	2,144	165	10,069	1,994	354	113	14,839	26
Courtrai	50	8,713	364	15,102	3,603	337	57	28,176	28
Mouscron	11	647	78	2,341	588	64	0	3,718	26
Ostende	17	968	60	5,719	847	340	21	7,955	18
Roulers	6	845	146	5,813	1,829	202	25	8,860	26
Thielt	9	388	59	2,070	824	38	3	3,382	18
Ypres	48	1289	117	3,600	725	89	7	5,827	14
Alost	61	1,059	106	8,329	8,371	216	38	18,119	26
Audenarde	20	337	44	2,265	443	32	6	3,127	19
Eecloo	21	646	54	5,120	1,174	121	13	7,128	18
Gand	87	4,242	416	36,777	13,962	1,645	551	57,593	58
Grammont	16	251	31	2,135	1,722	46	2	4,187	10
Lokeren	3	491	72	3,306	1,384	44	1	5,298	13
Renaix	27	434	32	3,582	2,442	178	10	6,678	27
Saint-Nicolas	27	1,572	117	8,414	2,328	181	11	12,623	29
Termonde	28	1,103	87	7,615	2,895	253	68	12,021	24
Charleroi	35	2,189	108	36,299	764	2,576	125	42,061	28
Dour	25	251	16	6,195	24	1,056	5	7,547	10
Lessines	22	334	40	5,513	412	144	15	6,458	22
La Louvière	26	501	1	17,140	148	843	3	18,696	41
Pâturages	21	318	10	16,085	184	1,650	33	18,280	7
Soignies	14	315	7	4,550	49	445	6	5,372	22
Tournai	62	1,258	85	6,783	1,004	500	36	9,666	38
Comblain-au-Pont	25	369	11	4,042	164	136	4	4,726	18
Fléron	8	37	2	2,032	59	74	2	2,206	8
Huy	22	676	30	5,777	348	582	17	7,430	21
Jemeppe-s/Meuse	19	263	5	6,300	178	371	14	7,131	28
Liège	25	3,550	353	37,883	4,022	3,639	978	50,425	47
Seraing	7	380	4	9,835	440	661	21	11,341	18
Verviers	33	1,562	139	12,011	5,446	1,008	231	20,397	34
Andenne	18	303	23	2,863	91	81	5	3,366	13
Auvelais	14	156	5	3,837	40	220	3	4,261	14
Dinant	32	177	3	1,766	168	68	2	2,184	19
Namur	18	924	135	5,978	573	396	96	8,102	30
Le Royaume.	1,095	61,339	4,895	425,606	70,158	39,137	5,143	606,278	1,291

(*) D'après les renseignements fournis par l'Office du Travail du Ministère de l'Industrie et du Travail. Les Conseils de prud'hommes ont été organisés par la loi du 18 mars 1806, puis par celles du 9 avril 1842, du 7 février 1859, du 31 juillet 1889, qui a remplacé la loi de 1859, modifiée à son tour par celle du 15 mai 1910. C'est à partir de 1862 seulement qu'ils ont fourni régulièrement un compte rendu détaillé de leurs opérations.

(a) Non compris 8 membres du Conseil du sexe féminin.

SIÈGE DES CONSEILS.	NOMBRE DES AFFAIRES.				SIÈGE DES CONSEILS.	NOMBRE DES AFFAIRES.			
	1920.		1921.			1920.		1921.	
	Conciliées.	Non conciliées.	Conciliées.	Non conciliées.		Conciliées.	Non conciliées.	Conciliées.	Non conciliées.
Anvers	305	447	319	889	Gand	172	290	201	222
Malines	25	2	23	29	Grammont.	4	5	»	4
Turnhout	11	10	5	9	Lokeren.	5	7	4	6
Bruxelles	682	508	709	662	Renaix	10	3	18	10
Forest	46	41	59	43	Saint-Nicolas	68	34	103	38
Hal	»	»	4	13	Termonde	86	44	16	259
Ixelles	876	158	1,031	182	Charleroi	303	242	202	190
Louvain	34	25	73	40	Dour	87	»	113	46
Molenbeek- Saint-Jean.	254	130	318	126	Lessines.	13	10	16	14
Nivelles	28	45	20	5	La Louvière	1,556	294	583	605
Saint-Josse-ten- Noode.	101	108	92	109	Pâturages	35	4	60	5
Schaerbeek	802	208	896	263	Soignies.	13	4	8	8
Tubize	6	1	14	4	Tournai	21	29	13	18
Vilvorde.	26	15	21	10	Comblain	6	4	5	58
Bruges	179	35	173	53	Fléron	12	1	11	1
Courtrai	106	105	139	80	Huy	17	3	20	18
Mouscron	36	8	36	11	Jemeppe.	11	17	4	5
Ostende.	71	51	76	53	Liege	234	322	314	371
Roulers	18	14	16	8	Seraing	13	6	3	1
Thielt.	15	3	26	1	Verviers	56	42	63	51
Ypres.	14	12	86	34	Andenne	12	6	19	3
Alost	49	26	44	12	Auvelais.	136	3	71	2
Audenarde	7	4	9	6	Dinant.	4	8	22	4
Eecloo	17	2	18	4	Namur	40	88	62	50
					Le Royaume.	6,622	3,424	6,138	4,635

SPÉCIFICATION.	1900.	1910.	1913.	1919.	1920.	1921.	
Nombre des Conseils	33	33	38	48	48	48	
NOMBRE DE CONTESTATIONS.							
I. — De la compétence du Conseil.							
Entre {	ouvriers	250	167	164	23	46	82
	employés	»	»	19	2	»	1
	chefs d'entreprise et ouvriers	7,573	8,490	13,932	7,346	8,996	7,822
	chefs d'entreprise et employés	»	»	2,843	2,138	2,397	2,499
	chefs d'entreprise.	»	»	»	»	»	
II. — En dehors de la compétence du Conseil.							
Entre {	ouvriers	2	»	»	»	20	4
	employés	»	»	»	»	»	»
	chefs d'entreprise et ouvriers	361	572	490	15	94	55
	chefs d'entreprise et employés	»	»	»	3	6	14
	chefs d'entreprise.	»	»	»	»	»	
TOTAL.							
	8,228	9,229	17,448	9,527	11,559	10,477	
NOMBRE DES AFFAIRES.							
Conciliées (a)	5,493	5,754	10,157	5,025	6,622	6,138	
Non conciliées	1,988	3,465	9,143	3,516	3,424	4,635	
Jugees.	761	866	2,371	1,438	1,871	2,404	
Restées sans suite par le fait des parties	1,988	2,190	»	1,309	2,002	1,554	
Pendantes.	47	81	411	352	486	517	

(a) Comprend les affaires conciliées par le bureau de conciliation et celles qui ont été terminées à l'amiable par le conseil au cours des exercices 1913 1919, 1920 et 1921.

RELEVÉ DES POIDS ET MESURES SOUMIS A LA VÉRIFICATION PÉRIODIQUE EN 1920.

BUREAU DE VÉRIFICATION.	Mesures de longueur.	POIDS		MESURES DE CAPACITÉ				BALANCES		Instru- ments rebutés.	TOTAL.
		de fer.	de cuivre.	à matières sèches		à matières humides		à bras égaux.	bascu- les.		
				en bois.	en fer.	en métal.	en bois, verre ou poterie.				
Année 1920.											
Anvers	1,070	27,447	19,670	I	»	7,690	»	826	180	4,075	60,959
Malines	779	19,742	13,516	»	II	2,368	»	1,696	520	2,271	40,903
Bruxelles	1,952	49,146	40,996	»	»	8,808	»	4,175	883	6,869	112,829
Louvain	776	30,605	20,154	»	»	3,694	»	2,455	772	2,552	61,008
Bruges	561	20,428	11,588	»	I	2,157	»	1,398	421	3,026	39,580
Courtrai	146	4,547	2,438	»	»	376	»	408	149	1,514	9,578
Gand	1,125	34,348	16,447	»	7	2,416	»	2,039	501	3,952	60,835
Termonde	969	39,162	24,090	4	»	2,837	»	3,952	976	1,583	73,573
Mons	1,170	26,461	16,083	»	15	7,454	»	1,548	625	4,884	58,240
Tournai	923	13,123	17,669	13	8	5,298	»	1,562	700	5,110	44,406
Charleroi	1,526	33,869	20,961	»	2	7,254	»	4,081	847	5,045	73,585
Binche	910	19,537	14,532	»	»	4,255	»	669	160	1,169	41,232
Liège	1,581	51,457	28,724	»	2	8,837	»	2,605	621	4,776	98,603
Verviers	437	10,257	9,317	»	3	3,427	»	602	270	897	25,210
Hasselt	718	21,697	9,693	»	5	3,238	»	2,391	1,388	3,513	42,643
Arlon	468	9,729	6,314	4	30	2,508	»	628	371	955	21,017
Namur	1,037	21,960	12,995	»	5	4,591	»	1,341	515	2,089	44,533
Totaux	16,148	433,515	285,197	22	89	77,208	»	32,376	9,899	54,280	908,734
Totaux { 1890.	18,969	383,451	364,573	2,746	»	282,900	»	5,747	1,181	23,757	1,083,327
{ 1900.	22,067	405,733	380,267	602	829	173,246	»	3,922	729	23,323	1,010,725
{ 1910.	25,342	464,461	419,042	91	377	182,826	»	16,761	7,595	26,672	1,143,168
{ 1913.	24,117	463,404	407,009	118	535	193,620	»	22,372	8,127	34,035	1,153,357
{ 1919.	12,738	313,867	209,934	»	81	56,215	»	25,263	6,366	29,649	654,114

INSTRUMENTS SOUMIS A LA VÉRIFICATION PREMIÈRE.

ESPÈCES.	1880.	1890.	1900.	1910.	1913.	1919.	1920.
Mesures de longueur	7,108	7,241	7,726	7,256	8,093	5,138	5,856
Mesures agraires	»	»	»	17	161	»	58
Poids { de fer	120,925	97,779	119,146	179,019	179,095	142,746	130,891
{ de cuivre	146,011	122,379	105,909	138,869	121,791	92,327	135,446
Mesures de capacité { à matières sèches { en bois	1,799	365	79	32	6	»	»
{ en fer	»	»	150	55	69	10	»
{ à matières humides { en métal	»	»	108,228	65,586	72,479	41,802	55,156
{ en bois, en verre ou poterie	75,384	50,447	»	»	»	»	»
Mesures de solidité	6	»	»	»	»	»	»
Balances { à bras égaux	20,307	13,168	16,275	19,366	20,341	11,190	17,596
{ bascules	11,130	3,562	7,595	13,539	15,095	4,634	8,461
Compteurs à gaz	6,346	6,114	24,182	54,126	74,320	29,491	43,435
Instruments neufs rebutés	22,397	36,066	36,207	15,703	36,694	17,903	35,321
Totaux	411,413	337,121	425,497	493,568	528,144	345,241	432,220

(*) D'après les renseignements fournis par le Ministère de l'Industrie et du Travail.

RELEVÉ DES POIDS ET MESURES SOUMIS A LA VÉRIFICATION PÉRIODIQUE EN 1921.

BUREAU DE VÉRIFICATION.	Mesures de longueur.	POIDS		MESURES DE CAPACITÉ				BALANCES		Instru- ments rebutés	TOTAL.
		en fer.	en cuivre.	à matières sèches		à matières humides		à bras égaux.	bascul- les.		
				en bois.	en fer.	en métal.	en bois, verre ou pote- rie.				
Année 1921.											
Anvers	927	35,940	22,767	1	»	5,484	»	1,412	315	5,581	72,427
Malines	573	16,578	9,487	»	IO	1,635	»	1,076	464	1,571	31,394
Bruxelles	2,179	66,391	60,537	»	I	13,291	»	5,779	1,406	7,289	156,873
Louvain	986	22,550	11,914	»	»	3,090	»	1,596	847	2,464	43,447
Bruges	1,066	29,383	15,790	»	4	2,903	»	1,297	478	2,948	53,869
Courtrai	1,182	34,667	16,395	I	I	3,521	»	2,078	842	4,246	62,843
Gand	880	32,520	14,263	»	I4	3,156	»	1,630	528	4,150	57,141
Termonde	1,113	39,657	17,887	»	9	2,897	»	1,668	531	3,435	67,197
Mons	810	20,556	14,682	»	4	8,414	»	813	256	2,608	48,143
Tournai	769	19,990	11,110	36	9	3,965	»	1,176	647	3,926	41,628
Charleroi	1,075	29,011	20,570	»	»	6,398	»	2,358	487	5,159	65,058
Binche	960	21,154	14,380	»	4	6,276	»	1,122	253	1,350	45,499
Liège	1,834	45,820	25,748	»	7	8,328	»	1,455	526	4,381	88,100
Verviers	574	13,956	12,512	»	2	2,067	»	621	231	1,096	31,059
Hasselt	483	20,039	8,921	»	»	3,675	»	2,119	1,089	2,980	39,306
Arlon	546	12,271	9,198	15	61	2,334	»	685	468	916	26,494
Namur	761	15,571	9,862	»	3	4,352	»	570	360	1,138	32,617
Totaux	16,718	476,054	295,933	53	129	81,786	»	27,456	9,728	55,238	963,095
Totaux { 1900	22,067	405,733	380,267	602	829	173,246	»	3,922	729	23,323	1,010,725
{ 1910	25,342	464,461	419,042	91	377	182,826	»	16,761	7,595	26,672	1,143,168
{ 1913	24,117	463,404	407,009	118	535	193,620	»	22,372	8,127	34,035	1,153,357
{ 1919	12,738	313,867	209,934	»	81	56,215	»	25,263	6,366	29,649	654,114
{ 1920	16,148	433,515	285,197	22	89	77,208	»	32,376	9,899	54,280	908,734

INSTRUMENTS SOUMIS A LA VÉRIFICATION PREMIÈRE.

ESPÈCES.	1890.	1900.	1910.	1913.	1919.	1920.	1921.
Mesures de longueur	7,241	7,726	7,256	8,093	5,138	5,856	6,307
Mesures agraires	»	»	17	161	»	58	104
Poids { de fer	97,779	119,146	179,019	179,095	142,746	130,891	109,114
{ de cuivre	122,379	105,909	138,869	121,791	92,327	135,446	128,176
Mesures de capacité { à matières sèches en bois	365	79	32	6	»	»	»
{ en fer	»	150	55	69	10	»	»
{ en métal	»	108,228	65,586	72,479	41,802	55,156	49,255
{ à matières humides en bois, en verre ou poterie	50,447	»	»	»	»	»	»
Mesures de solidité	»	»	»	»	»	»	»
Balances { à bras égaux	13,168	16,275	19,366	20,341	11,190	17,596	20,763
{ bascules	3,562	7,595	13,539	15,095	4,634	8,461	10,148
Compteurs à gaz	6,114	24,182	54,126	74,320	29,491	43,435	42,045
Instruments neufs rebutés	36,066	36,207	15,703	36,694	17,903	35,321	28,263
Totaux	337,121	325,497	493,568	528,144	345,241	432,220	394,175

(*) D'après les renseignements fournis par le Ministère de l'Industrie et du Travail.

ANNÉES.	NOMBRE de dépôts reçus. (a)	NOMBRE DE MARQUES.				SOMMES REÇUES. Fr.
		déposées.	renouvelées.	transmises.	TOTAL.	
1867 à 1880	1.718	3,960	900	24	4,884	(b) 5,720
1881 à 1900	»	10,810	»	786	11,596	111,276
1901 à 1910	»	11,215	»	825	12,040	115,040
1911 à 1913	»	4,753	»	490	5,243	48 280
1919	»	2 312	»	104	2,506	22,975
1920	»	2,671	»	248	2,919	25,060
1921	»	2,489	»	267	2,756	27,270

BREVETS D'INVENTION, D'IMPORTATION ET DE PERFECTIONNEMENT (*).

ANNÉES.	NOMBRE DES BREVETS DÉLIVRÉS.				SOMMES REÇUES. Fr.
	Brevets d'invention.	Brevets d'importation.	Brevets de perfectionnement.	TOTAL.	
1841 à 1880	25,557	23,907	8,018	59,635 (c)	(d) 3,697,628
1881 à 1900	81,623	15,125	10,240	106,988	7,651,129
1901 à 1910	62,722	8,242	6,028	76,992	6,992,530
1911 à 1918 (f)	30,462	4,024	3,254	37,740	5,141,640
1919	7,865	69	347	8,281	719,090
1920	11,502	437	710	12,649	759,790
1921	8,814	234	276	9,324	800,625
Totaux	228,545	52,038	28,873	311,609	25,762,423

ANNÉES DE L'ANNULATION.	NOMBRE DES BREVETS tombés dans le domaine public par suite de non-paiement de la																			TOTAL des brevets annulés. (e)
	2 ^e annuité.	3 ^e annuité.	4 ^e annuité.	5 ^e annuité.	6 ^e annuité.	7 ^e annuité.	8 ^e annuité.	9 ^e annuité.	10 ^e annuité.	11 ^e annuité.	12 ^e annuité.	13 ^e annuité.	14 ^e annuité.	15 ^e annuité.	16 ^e annuité.	17 ^e annuité.	18 ^e annuité.	19 ^e annuité.	20 ^e annuité.	
1861 à 1890	27,213	15,705	8,192	4,108	2,418	1,547	1,066	688	485	407	250	203	164	191	178	52	26	24	35	62,952
1891 à 1900	22,322	11,216	5,213	2,890	1,645	1,121	721	524	407	277	226	201	193	196	138	47	28	34	23	46,422
1901 à 1910	27,943	13,246	7,856	4,464	2,796	1,801	1,300	868	680	504	384	301	268	240	188	100	59	83	70	63,160
1911 à 1914 (g)	14,755	5,819	3,171	1,787	1,106	735	524	417	328	218	165	141	106	107	66	42	19	28	21	29,546
1915 à 1921	»	»	»	»	»	»	»	»	»	»	»	»	»	»	»	»	»	»	»	»

BANC D'ÉPREUVES DES ARMES A FEU, A LIÈGE.

RELEVÉ ANNUEL DES ARMES ÉPROUVÉES AVEC INDICATION DU NOMBRE TOTAL DES ÉPREUVES (*).

DÉSIGNATION DES ARMES.	NOMBRE D'ARMES AYANT REÇU LE POINÇON DÉFINITIF					
	1905.	1910.	1913.	1919. (h)	1920.	1921.
Fusils de chasse à un coup	144,366	253,398	224,907	38,343	102,406	34,593
» » à deux coups	385,612	218,056	270,785	67,439	170,984	77,856
Fusils de guerre, cal. 8 m/m et plus.	110,947	2,661	47,441	1	96	72
» » cal. de moins de 8 m/m.	16,066	4,850	2,461	11	39	1,964
Carabines de salon	103,250	76,139	102,063	35,133	57,762	18,245
Pistolets d'anciens modèles	35,173	43,093	102,294	10,152	39,538	5,835
Revolvers	623,078	437,943	421,835	160,590	180,454	45,398
Pistolets automatiques	80,063	139,583	206,182	41,812	125,686	97,962
Totaux	1,498,555	1,175,723	1,377,968	353,481	676,965	281,925
Totaux des épreuves	2,682,111	1,930,781	1,883,983	491,608	1,083,986	450,374

(*) D'après les renseignements fournis par le Ministère de l'Industrie et du Travail.

(a) Sous la législation antérieure à celle du 1^{er} avril 1879, il était permis de comprendre plusieurs marques dans un seul dépôt. — (b) Antérieurement à la loi du 1^{er} avril 1879, les sommes exigibles du chef du dépôt étaient perçues par le receveur communal et mises à la disposition de la commune. — (c) Y compris 2,153 brevets pris antérieurement à la loi du 24 mai 1854. — (d) La somme reçue en 1843 n'a pas été relevée. — (e) Au total des brevets annulés il faut ajouter 14 p. c. environ pour les brevets de perfectionnement qui, n'étant pas passibles de la taxe, ne figurent pas dans ce tableau, mais qui sont frappés d'annulation avec le brevet principal. — (f) Les brevets déposés dans la partie occupée de la Belgique de 1914 à 1918 qui ont été accordés par l'occupant seront délivrés à nouveau par arrêtés ministériels conformément à l'art. 6 de la loi du 11 octobre 1919. Les brevets dont les demandes ont été déposées au Havre et à Londres pendant la même période seront accordés conformément aux articles 1 et 5 de la même loi. — (g) L'arrêté royal du 5 août 1914 a suspendu pour une durée indéterminée l'exécution de l'article 22 de la loi du 24 mai 1854, modifiée par la loi du 27 mars 1857. Les délais de paiement ayant été prolongés jusqu'au 26 juillet 1922 aucun brevet n'est tombé dans le domaine public par suite du non paiement de la taxe de 1915 à 1921. La remise en vigueur de l'article 22 a été fixée au 10 janvier 1921 par l'arrêté royal du 30 avril 1920. — (h) Le banc d'épreuves des armes à feu a été fermé le 4 août 1914. Pendant la durée de la guerre la fabrication et le commerce des armes à feu furent interdits. Le service du banc d'épreuves a été interrompu jusqu'au 24 février 1919.

RÉSUMÉ GÉNÉRAL DU COMMERCE DE LA BELGIQUE 215
AVEC LES PAYS ÉTRANGERS (*). (Valeurs exprimées en millions de francs.)

NATURE DU COMMERCE.	1900.	1910.	1913.	1919.	1920.	1921.
IMPORTATIONS :						
Commerce spécial	2,215.8	4,265.0	5,049.9	5,245.8	12,941.7	10,198.3
Quotité proportionnelle par habitant. fr.	331	567	661	692	1,748	1,364
EXPORTATIONS :						
Commerce spécial	1,922.9	3,407.4	3,715.8	2,300.4	8,862	7,273.3
Quotité proportionnelle par habitant. fr.	287	453	486	304	1,197	973
TRANSIT :						
A l'entrée	1,374.6	2,287.2	2,459.9	2,354.5	7,423.0	4,728.6
A la sortie						
Quotité proportionnelle par habitant. fr.	205	304	322	311	1,002	632

NATURE DU COMMERCE.	MODE DE TRANSPORTS.					
	Par mer.	Par terre et chemins de fer.	Par canaux et rivières.	Par air.	Mode de transport indé- terminé.	Total.
IMPORTATIONS :						
Commerce spécial	1920 8,237.0 1921 5,573.9	3,631.9 3,256.4	559.2 898.5	1.3 5.7	(a) 512.3 (b) 463.8	(c) 12,941.7 10,198.3
Quotité proportionnelle par habitant fr.					1920 — 1921 —	— —
EXPORTATIONS :						
Commerce spécial	1920 3,484.4 1921 3,167.2	4,573.8 3,193.9	644.0 776.3	0.3 1.2	(a) 159.5 (b) 134.7	(c) 8,862.0 7,273.3
Quotité proportionnelle par habitant fr.					1920 — 1921 —	— —
TRANSIT :						
A l'entrée	1920 3,216.9 1921 1,221.1	3,530.1 3,132.5	553.4 277.2	» 0.4	(a) 122.6 (b) 97.4	(c) 7,423.0 4,728.6
A la sortie					1920 3,322.7 1921 2,424.2	2,556.2 1,827.9
Quotité proportionnelle par habitant fr.	1920 — 1921 —	— —	— —	— —	— —	(a) 1,002 (b) 632

(*) D'après le *Tableau annuel du Commerce de la Belgique avec les pays étrangers* et d'après les renseignements fournis par le Ministère des Finances. A partir de l'année 1919, le commerce général a été supprimé dans la statistique du commerce extérieur de la Belgique. (Voir *Tableau général, année 1919, observations préliminaires*, p. 3). — Le système des valeurs déclarées a été généralisé dans la *statistique commerciale belge à partir de l'année 1919*. — (a) Y compris les diamants bruts importés, dont la valeur s'est élevée : en 1913, à 102,741,000 francs en 1919, à 8 millions 363,000 francs, en 1920, à 11,398 et en 1921, à 4,799,939 francs — (b) Y compris les diamants taillés non montés exportés, dont la valeur s'est élevée : en 1913, à 101,537,000 francs en 1919, à 2,300,000 francs, en 1920, à 17,936, et en 1921, à 5,433,136 francs. — (c) Mises en consommation par sorties d'entrepôt (359,1 en 1920 et 340,0 en 1921) et admissions temporaires (193,2 en 1920 et 123,8 en 1921). — (d) Réexportations de marchandises admises en franchise temporaire. — (e) Transit par entrepôt. — N. B. — Le mouvement du numéraire (comprenant celui du minéral d'or et d'argent et de l'or et de l'argent non ouvrés) qui, jusqu'en 1904, n'était pas compris dans le relevé des importations et exportations ci-dessus y figure depuis l'année 1905. Ces articles représentaient pour le commerce spécial en :
1900, à l'entrée 46,543,830 fr., et à la sortie 15,499,015 fr. 1919, à l'entrée 9,500,000 fr. et à la sortie 7,527,000 fr.
1910, id. 199,787,000 fr. id. 76,135,000 fr. 1920 id. 6,126,954 fr. id. 9,926,466 fr.
1913, id. 413,364,000 fr. id. 81,281,000 fr. 1921 id. 2,886,321 fr. id. 8,454,242 fr.

IMPORTATIONS, EXPORTATIONS ET TRANSIT
 PAR GROUPES DE MARCHANDISES (*).

GROUPES.	CHIFFRES ABSOLUS.			PROPORTIONS POUR CENT.		
	1919.	1920.	1921.	1919.	1920.	1921.
QUANTITÉS (tonnes).						
Importations.						
Animaux vivants	37,255	47,855	37,473	0.8	0.4	0.2
Boissons et objets d'alimentation	1,049,120	2,344,372	3,045,143	22.0	17.6	17.2
Matières brutes ou simplement préparées	3,062,108	9,628,484	13,171,570	64.2	72.1	74.6
Produits fabriqués	620,035	1,326,331	1,410,673	13.0	9.9	8.0
Or et argent non ouvrés et monnaies d'or et d'argent.	16	16	6	»	»	»
TOTAUX.	4,768,534	13,347,058	17,664,865	100.00	100.00	100.00
Exportations.						
Animaux vivants	659	1,076	9,013	0.1	»	0.1
Boissons et objets d'alimentation	361,600	348,241	763,257	5.2	3.3	4.4
Matières brutes ou simplement préparées	5,830,913	7,676,445	13,896,316	84.4	72.3	80.5
Produits fabriqués	715,187	2,587,395	2,588,811	10.3	24.4	15.0
Or et argent non ouvrés et monnaies d'or et d'argent.	14	28	31	»	»	»
TOTAUX.	6,908,373	10,613,185	17,257,428	100.00	100.00	100.00
Transit.						
Animaux vivants	6,637	8,502	9,147	0.4	0.1	0.3
Boissons et objets d'alimentation	666,195	983,770	610,917	40.5	11.5	17.8
Matières brutes ou simplement préparées	711,837	6,440,132	1,688,415	43.3	75.1	49.2
Produits fabriqués	260,291	1,141,771	1,123,810	15.8	13.3	32.7
Or et argent non ouvrés et monnaies d'or et d'argent.	5	23	100	»	»	»
Colis postaux
TOTAUX.	1,644,983	8,574,198	3,432,389	100.00	100.00	100.00
VALEURS (en milliers de francs).						
Importations.						
Animaux vivants	130,107	197,211	137,670	2.5	1.5	1.4
Boissons et objets d'alimentation	1,500,950	3,252,092	3,194,054	28.6	25.1	31.3
Matières brutes ou simplement préparées	1,770,134	6,007,136	4,035,786	33.7	46.4	39.6
Produits fabriqués	1,835,088	3,479,237	2,827,892	35.0	26.9	27.7
Or et argent non ouvrés et monnaies d'or et d'argent.	9,500	6,089	2,886	0.2	0.1	»
TOTAUX.	5,245,779	12,941,765	10,198,288	100.00	100.00	100.00
Exportations.						
Animaux vivants	3,468	8,364	50,391	0.2	0.1	0.7
Boissons et objets d'alimentation	509,359	663,465	931,760	22.1	7.5	12.8
Matières brutes ou simplement préparées	948,247	3,345,387	3,155,935	41.2	37.7	43.4
Produits fabriqués	831,849	4,834,878	3,126,810	36.2	54.6	43.0
Or et argent non ouvrés et monnaies d'or et d'argent	7,527	9,917	8,454	0.3	0.1	0.1
TOTAUX.	2,300,450	8,862,011	7,273,350	100.00	100.00	100.00
Transit.						
Animaux vivants	20,722	37,118	41,144	0.9	0.5	0.9
Boissons et objets d'alimentation	919,889	1,737,717	911,225	39.1	23.4	19.3
Matières brutes ou simplement préparées	508,764	2,168,097	788,582	21.6	29.2	16.7
Produits fabriqués	801,571	3,456,598	2,665,104	34.0	46.6	56.3
Or et argent non ouvrés et monnaies d'or et d'argent	103,582	23,499	322,571	4.4	0.3	6.8
Colis postaux
TOTAUX.	2,354,528	7,423,029	4,728,626	100.00	100.00	100.00

D'après le *Tableau annuel du Commerce de la Belgique avec les pays étrangers.* — Le système des valeurs déclarées a été généralisé dans la *Statistique commerciale belge* à partir de l'année 1919.

IMPORTATION, EXPORTATION ET TRANSIT
PAR PAYS DE PROVENANCE ET DE DESTINATION (*).

217

(Valeurs exprimées en millions et en milliers de francs.)

PAYS.	IMPORTATIONS. (Commerce spécial.)		EXPORTATIONS. (Commerce spécial.)		TRANSIT A L'ENTRÉE.		TRANSIT A LA SORTIE.	
	1920.	1921.	1920.	1921.	1920.	1921.	1920.	1921.
	Congo belge.	185,154	102,493	40,702	73,008	61,283	17,568	28,212
Algérie	21,488	21,044	6,918	8,892	10,356	8,776	10,124	4,736
Argentine.	833,225	713,948	141,909	108,073	259,506	103,562	82,172	101,255
Australie	358,858	227,638	30,025	41,342	16,736	24,649	10,139	14,637
Autriche	684	5,973	7,945	7,764	1,500	1,510	6,461	21,775
Bésil	127,154	96,686	79,031	68 723	44,860	10,502	58,393	67,030
Bulgarie	1	2,889	4,366	5,824	117	307	1,638	2,871
Canada	262,474	202,866	36,561	34,190	68,171	70,110	81,377	72,217
Ceylan	22,192	9,595	2,857	950	9,002	670	114	201
Chili	118,534	262,887	22,056	14,057	34,125	5,383	10,840	11,2 66
Chine	38,722	19,650	48,007	49,717	78.773	5,314	24,629	45,669
Cuba	110,995	567	14,489	3,810	43,338	274	7,622	1,448
Danemark	64,557	75,569	43,086	29,470	3,821	10,179	34,144	19,124
Egypte	10,355	17,276	81,755	60,021	1,186	790	36,744	36,167
Espagne	212,733	128,312	162,853	153,515	31,776	17,699	98,410	95,902
Etabl. des Détroits. .	12,024	2,884	7,842	2,439	20,917	321	1,243	236
Etats-Unis d'Amérique	2,279,998	1,615,040	315,661	222,471	1,079,241	358,845	420,825	222,880
France	2,317,974	1,784,539	2,526,836	1,638.760	1 351,697	1,208,935	1,236 337	1,009,839
G ^d -D. de Luxembourg	137,805	86,856	152,380	159,594	143,493	243,896	91,526	37,339
Grande-Bretagne . . .	2,184,315	1,196,935	1,384,715	1,279,066	862,236	432,525	1,396,329	1,019,986
Grèce	10,771	10,970	38,232	45,032	12,320	2,013	9,613	12,726
Inde britannique . . .	621,412	359,238	112,858	102,256	342,113	26,955	71,527	81,241
Indes néerlandaises .	16,394	27,409	43,756	21,966	28,475	7,267	17,372	34,697
Irlande	661	1,127	69,440	64,006	576	565	882	820
Italie	185,356	91,136	163,351	120,030	116,977	67,929	108,214	49,304
Japon	39,444	28,395	31,963	46,194	44,045	6,543	52,219	83,631
Maroc	7,036	11,454	38,246	32,301	1,685	394	27,067	29,838
Mexique	879	8,771	11,324	9,626	51	467	8,597	12,090
Norvège	120,035	66,092	37,354	29,484	19,605	6,027	48,403	26,250
Océanie (poss. franç.)	178	1,964	1,198	106	»	»	374	5
Pays-Bas	777,915	951,940	1,037,184	954,443	651,726	512,908	931,996	479,547
Perse	195	217	38,174	8,363	130	17	1,084	855
Portugal	60,577	45,967	49,090	37,249	7,670	7,142	28,969	16,790
Roumanie	55,996	101,025	27,437	23,017	24,662	34,607	10,761	22,322
Russie	19,295	27,904	2,553	6,066	3,973	724	439	761
Siam	4,134	»	6,087	4,156	1,487	»	2,407	1,497
Suède	231,295	72,047	46,372	30,817	33,333	297,256	58,288	18,643
Suisse	135,704	87,915	354,701	315,215	1,053,300	562,233	715,261	416,856
Tunisie	11,476	16,690	10,546	8,413	84	431	2,226	2,019
Turquie	12,091	10,276	85,766	80,290	8,963	4,458	23,552	62,779
Union douanière alle- mande	951,836	1,408,957	1,282.394	1,096,872	878,952	634,813	1,560,058	515,405
Union douan. Sud- Africaine	56,264	16,657	35,311	18,637	3,625	1,890	11,384	7,440
Uruguay	66,964	70,810	12,696	10,064	6,451	5,712	2,504	3,160
Autres pays	256,705	207 680	215,984	247,061	60,698	26,460	92,553	45,474
Totaux.	12,941,765	10,198,288	8,862,011	7,273 350	7,423,029	4,728,626	7,423,029	4,728,626

(*) Extrait du Tableau annuel du commerce de la Belgique avec les pays étrangers.

SPÉCIFICATIONS.	1900.	1910.	1913.	1919.	1920.	1921.
Brasseries.						
Nombre (établissements en activité) . . .	3,223	3,349	3,214	2,109	2,013	1,902
Contenant matières imposables (Kilolitres) .	6,788	(c)	(c)	»	»	»
Quantité de farines imposables (Tonnes). .	192,492	204,946	204,211	55,847	93,146	125,868
Production approximatives (Kilolitres) . .	1,461,653	1,601,858	1,672,694	948,843	1,040,761	1,253,649
Vinaigreries.						
Nombre (établissements en activité) . . .	51	104	100	75	62	52
Production (Kilolitres) (a)	(b)	12,181	12,592	7,170	11,138	10,066
Fabriques d'acide acétique.						
Nombre (établissements en activité) . . .	4	2	2	1	1	1
Production (Kilolitres) (a)	(b)	22,602	17,646	2,176	3,668	4,732
Distilleries.						
Nombre (établissements en activité) . . .	270	125	120	18	31	33
Contenant matières imposables (kilolitres) .	»	»	»	»	»	»
Production (Kilolitres).	71,695	71,087	73 666	13,978	29,310	43,753
Fabriques de glucoses.						
Nombre (établissements en activité) . . .	6	5	6	5	5	6
Production approximative (Tonnes) . . .	9,968	10,416	10,786	4,056	12,253	13,381
Fabriques de sucres.						
Nombre (établissements en activité) . . .	121	92	84	55	58	58
Production Tonnes)	306,076	271,282	226,250	152,295	232,630	258,919
Raffineries de sucres.						
Nombre (établissements en activité) . . .	25	22	22	19	20	19
Production (Tonnes)	73,883 (d)	114,538 (d)	130,462 (d)	94,590 (d)	135,228 (d)	135,012 (d)
Tabac.						
Nombre de plants recensés	121,759,269	175,481,629	167,228,896	176,302,892	92,573,021	44,875,877
Nomb. approxim. de plants réellem. récoltés.	121,580,091	175,404,574	167,164,254	175,563,645	91,865,804	43,616,849
Production (Tonnes)	7,987	10,761	10,142	11,143	6,051	2,852
Fabriques de margarine.						
Nombre (établissements en activité) . . .	14	13	12	9	15	16
Production (Tonnes)	11,404	10,074	13,349	20,748	27,711	25,386

(*) D'après le *Tableau général du commerce de la Belgique avec les pays étrangers.*

(a) Quantités produites à 8 p. c. d'acide acétique pur

(b) Les renseignements font défaut.

(c) En vertu du § 1er de l'article 4 de la loi budgétaire du 30 décembre 1901, l'accise sur la fabrication des bières est perçue exclusivement, depuis le 1er janvier 1904, d'après la quantité de farine déclarée.

(d) Y compris les sirops de raffinage.

DROITS PERÇUS A L'IMPORTATION
ET A LA FABRICATION DES ARTICLES SOUMIS A L'ACCISE
AU PROFIT DE L'ÉTAT ET DU FONDS COMMUNAL (*).
(Les sommes sont exprimées en milliers de francs.)

219

ARTICLES IMPOSÉS.	1900.	1910.	1913.	1919.	1920.	1921.
Droits perçus.						
Bières, vinaigres et acide acétique (a). . .	20,649	22,115	22,486	9,358	22,722	30,389
Eaux-de-vie indigènes.	55,748	53,307	77,619	20,633	54 341	84,881
Eaux-de-vie étrangères	2,241	4 458	3,744	12,017	48,553	23,419
Sucres.	(c) 6,000	(d) 19,190	(d) 23,087	(d) 22,912	(d) 25,116	(d) 26,457
Glucoses	1,201	1,043	1,018	331	992	1,353
Tabac	1,934	2,614	2,749	4,227	(e) 36,833	(e) 65,648
Vins étrangers	7,750	12,514	9,342	14,630	28,813	40,047
Vins de fruits secs	1	1	»	»	»	»
Vins mousseux	»	16	34	10	50	62
Margarine	554	459	572	823	1,208	999
Totaux. . .	96,078	115,717	140,651	84,941	218,628	273,257
<i>Quotité par habitant. fr.</i>	<i>14.09</i>	<i>15.58</i>	<i>18.41</i>	<i>11.21</i>	<i>29.52</i>	<i>35.20</i>
Part attribuée au fonds communal (b).						
Bières, vinaigres et acide acétique (a). . .	7,227	7,740	7,870	3,275	7,953	10,636
Eaux-de-vie indigènes	13,216	12,666	13,107	7,222	7,262	10,777
Eaux-de-vie étrangères	534	1,084	642	4,206	6,488	2,973
Sucres	2,100	6,730	8,080	7,945	8,790	9,260
Vins étrangers	2,713	4,380	3,270	5,120	10,085	14,017
Totaux. . .	25,790	32,600	32,969	27,768	40,578	47,663
<i>Quotité par habitant. fr.</i>	<i>3.78</i>	<i>4.39</i>	<i>4.32</i>	<i>3.66</i>	<i>5.49</i>	<i>6.37</i>
Reste pour l'État.						
Somme	70,288	83,117	107,682	57,173	178,050	225,594
<i>Quotité par habitant. fr.</i>	<i>10.31</i>	<i>11.19</i>	<i>14.09</i>	<i>7.55</i>	<i>24.03</i>	<i>28.83</i>

(*) D'après les renseignements fournis par le *Ministère des Finances*. L'accise sur le sel a été supprimée à partir du 1^{er} janvier 1871, par la loi du 15 mai 1870.

(a) Les droits sur l'acide acétique ont été établis par la loi du 11 juin 1887 et ils ont été perçus à partir du 16 juin de la dite année.

(b) Suivant la loi du 18 juillet 1860.

(c) Y compris les droits d'entrée sur les betteraves et sur les sirops et mélasses.

(d) Y compris les droits d'entrée sur les sirops et mélasses et les droits d'accise sur les sirops de raffinage.

(e) Y compris les droits proportionnels de consommation sur les tabacs fabriqués.

MARCHANDISES.	Numéros d'ordre.	UNI-TÉS.	IMPORTATIONS.						
			QUANTITÉS.					VA	
			1910.	1913.	1919.	1920.	1921.	(en mil)	
I. — ANIMAUX VIVANTS.									
Espèce chevaline	1	Tête.	51,956	54,224	29,785	43,009	21,245	22,892	26,836
Id. bovine	2	Id.	63,418	62,133	43,051	47,727	52,291	24,317	27,533
Id. ovine	3	Id.	157,990	150,613	10,503	9,648	24,129	6,117	7,591
Id. caprine	4	Id.	377	24	628
Id. porcine	5	Id.	174	160	5,597	469	33,651	7	10
Volaille	6	Tonne.	836	...	20	37	346	1,643	...
Tous autres animaux vivants	7	Id.	558	1,583	174	356	196	1,015	3,303
II. — OBJETS D'ALIMENTATION ET BOISSONS.									
1 ^o OBJETS D'ALIMENTATION.									
Matières animales :									
Viandes	8	Id.	12,226	13,194	45,927	80,638	61,175	24,782	25,250
Lait et ses succédanés	9	Id.	21,786	24,853	22,245	28,057	36,138	38,475	46,334
Poissons, crustacés et coquillages	10	Id.	73,734	81,941	84,469	74,476	76,585	25,998	30,200
Autres matières animales	11	Id.	15,404	14,820	1,802	1,396	4,231	12,284	18,657
Matières végétales :									
Grains et leurs dérivés	12	Id.	3,391,544	3,317,967	540,552	1,516,434	2,085,147	629,274	631,345
Légumes	13	Id.	215,584	247,614	27,510	116,491	385,049	34,252	41,047
Fruits	14	Id.	50,001	60,536	45,900	56,971	59,029	20,081	22,969
<i>Denrées coloniales et produits similaires :</i>									
Café	15	Id.	50,152	53,613	39,400	38,315	47,794	63,699	83,913
Cacao	16	Id.	11,642	14,057	12,998	10,860	16,770	17,537	27,101
Thés	17	Id.	747	586	554	435	270	2,404	1,645
Sucres	18	Id.	9,999	5,541	51,053	58,674	16,078	3,519	1,551
Epicerie	19	Id.	788	744	1,781	735	872	1,524	1,728
Huiles	20	Id.	3,323	3,529	3,773	2,591	2,634	4,939	5,189
<i>Autres objets d'alimentation :</i>									
Conserves et pain d'épice	21	Id.	5,575	5,116	5,031	5,900	7,038	7,646	7,055
Chicorée (racines vertes ou sèches et chicorée brûlée, préparée, etc.)	22	Id.	7,236	6,811	5,789	607	8,935	1,838	1,348
Sel	23	Id.	206,088	211,755	55,533	230,053	119,386	4,460	4,683
Vinaigres et acides acétiques liquides	24	Hect.	7,002	5,728	3,929	376	2,102	246	230
Acide acétique cristallisé	25	Tonne.	1	»	12	16	2	1	»
Graisses comestibles	26	Id.	7,692	10,168	18,898	17,278	24,593	13,089	17,023
Saccharine	27	Id.	5
Autres objets d'alimentation non dénommés	28	Id.	24,739	22,715	8,079	16,809	18,487	7,422	6,238
2 ^o BOISSONS.									
Boissons fermentées :									
Vins	29	Hect.	491,771	353,349	558,863	58,011	500,310	47,259	40,618
Bières	30	Id.	271,555	363,161	175,127	20,107	171,667	9,778	13,079
Autres boissons fermentées	31	Id.	2,212	2,471	259	102	3,258	90	100
Boissons distillées :									
Eaux-de-vie	32	Id.	22,884	17,398	12,644	5,119	23,871	3,143	3,072
Liqueurs	33	Id.	923	681	251	66	696	265	259
Autres boissons	34	Tonne.	37,786	38,333	2,704	3,855	4,740	4,467	4,725
III. — MATIÈRES BRUTES OU SIMPLEMENT PRÉPARÉES.									
Matières animales :									
Peaux et pelleteries	35	Id.	77,962	89,976	14,061	24,974	33,635	142,175	215,794
Autres matières animales	36	Id.	115,408	183,774	29,550	51,423	42,529	72,513	83,542
Matières minérales :									
Minerais	37	Id.	915,918	3,054,100	2,216,989
Métaux communs	38	Id.	982,348	919,057	485,038	938,853	617,235	131,682	187,708
Pierres	39	Id.	411,114	499,555	47,987	221,872	311,498	17,629	25,310
Charbons de terre	40	Id.	7,211,332	10,450,878	130,981	2,183,586	6,159,806	120,080	210,256
Bitumes	41	Id.	...	644,096	432,064	599,345	357,960	...	96,947
Chaux	42	Id.	5,715	6,286	3,564	3,423	3,968	46	54
Ciment	43	Id.	14,334	25,609	1,072	3,131	10,014	353	691

(*) D'après le Tableau annuel du Commerce de la Belgique avec les peuples étrangers. — Le système des valeurs déclarées a été généralisé dans la statistique commerciale belge à partir de l'année 1919.

EXPORTATIONS.

LEURS liers de francs).			QUANTITÉS.					VALEURS (en milliers de francs).					Numéros d'ordre.
1919.	1920.	1921.	1910.	1913.	1919.	1920.	1921.	1910.	1913.	1919.	1920.	1921.	
47,276	76,422	42,809	34,576	31,951	584	1,227	9,927	42,647	41,771	2,433	7,069	34,623	1
79,518	116,692	72,261	409	292	1,085	337	4,509	81	97	851	379	11,245	2
1,451	1,916	4,446	80	26	407	96	2,920	3	1	50	17	734	3
49	3	24	5	8	9	1	1	1	4
1,175	188	14,539	361	395	120	155	93	49	50	27	53	18	5
163	303	2,488	358	...	3	5	174	712	..	38	84	1,570	6
475	1,688	1,103	655	876	26	172	597	1,732	2,494	68	761	2,200	7
215,442	400,087	258,411	7,786	7,393	20,621	13,035	9,860	15,343	19,787	86,283	72,738	50,691	8
132,766	215,855	235,064	6,840	6,844	7,331	10,583	6,824	6,141	5,931	34,235	56,627	33,019	9
85,298	87,979	81,343	15,883	17,663	8,452	11,762	15,372	6,892	10,093	7,668	9,801	13,892	10
10,402	7,206	26,030	8,557	8,208	44	46	126	10,558	12,582	162	500	904	11
386,527	1.488.329	1.688.667	993,928	690,261	51,006	76,321	368,111	193,366	137,449	40,795	74,131	270,841	12
20,313	101,279	165,232	181,743	308,840	158,873	88,308	71,590	29 118	36,403	62,326	54,188	68,835	13
72,651	81,354	94,909	29,444	43,202	22,090	29,500	25,968	8,426	11,275	10,296	36,779	45,316	14
129,622	169,115	138,792	12,942	11,315	6,794	1,547	9,770	17,616	18,333	27,134	6,883	30,766	15
45,816	49,167	57,742	5,230	5,955	2,061	1,212	4,451	7,216	10,624	9,068	4,922	16,377	16
3,073	2,937	1 429	444	322	288	104	218	1,424	905	1,707	895	1,355	17
64,839	171,401	38,451	122,007	114,861	25,974	74,933	181,869	45,249	35,327	42,259	242,317	289,717	18
9,381	5,332	6,227	28	32	545	90	42	26	31	1,982	392	299	19
14,768	14,613	8,917	1,507	1,306	1,253	906	2,139	1,713	1,699	6,715	5,435	6,575	20
19,118	23,225	28,786	3,194	2,817	16,581	3,964	2,797	4,245	3,491	36,177	16,348	13,751	21
4,838	611	5,894	56,366	44,341	1,942	16,234	33,206	13,034	6,810	2,147	16,143	23,300	22
7,369	30,198	16,986	2,612	3,203	4,161	589	2,018	74	100	304	181	368	23
508	717	304	18,613	12,067	3,115	47	592	1,302	844	364	73	102	24
49	94	7	»	»	»	»	»	»	»	»	»	»	25
87,104	103,520	101,953	4,078	5,994	24,807	9,086	9,584	7,024	10,105	131,257	53,108	41,298	26
500	27
9,508	24,858	20,055	12,415	5,474	1,930	1,847	2,646	3,725	1,815	3,044	1,442	1,950	28
157,032	227,631	179,033	661	680	4,704	684	1,925	158	182	1,442	3,559	1,357	29
18,023	23,885	20,712	8,862	12,031	36,586	4,661	15,617	260	349	1,233	2,666	1,340	30
23	92	247	8	12	»	»	»	»	1	»	»	2	31
4,954	23,688	13 897	88,480	124,015	23,797	1,034	138,193	1,067	1,615	2,672	2,098	18,425	32
448	1,356	1,648	190	471	103	71	430	56	171	79	873	476	33
577	2,562	3,318	5,162	5,849	18	1,677	987	1,606	1,762	10	1,366	803	34
63,484	193,729	144,997	51,081	52,957	5,205	7,997	19,039	92,841	125,596	32,191	78,418	83,582	35
70,062	133,728	74,732	104,334	130,393	10,343	21,730	23,343	73,277	85,021	54,300	174,800	85,118	36
74,712	316,133	216,936	69,845	352,958	457,360	10,335	66,953	81,574	37
218,263	654,581	284,214	482,918	576,476	31,465	140,630	359,491	156,457	202,308	16,997	197,315	248,688	38
7,762	45,355	48,958	1,767,634	2,141,675	251,155	1,230,442	1,507,343	22,814	24,995	13,330	64,738	55,176	39
13,526	312,054	687,525	6,551,209	6,738,055	4,059,700	2,055,811	7,665,814	115,041	139,054	315,169	243,497	861,327	40
167,649	454,779	270,200	...	160,547	28,934	122,248	97,930	...	39,524	27,076	164,772	102,253	41
376	376	335	737,765	919,187	367,073	1,123,192	1,120,880	5,902	7,951	18,346	79,382	57,013	42
257	874	1,944	715,171	886,853	177,569	748,489	696,860	17,593	23,945	24,056	149,809	114,677	43

MARCHANDISES.	Numéros d'ordre.	UNI-TÉS.	IMPORTATIONS.						
			QUANTITÉS.					VA	
			1910.	1913.	1919.	1920.	1921.	(en mil)	
Phosphates basiques Thomas	44	Tonne.	98,842	144,553	49,481	31,019	40,860	4,398	6,028
Autres matières minérales	45	Id.	8,014,536	2,712,982	176,829	607,458	812,305	379,644	388,133
Matières végétales :									
Récoltes et fourrages	46	Id.	159,326	191,741	9,237	53,222	336,061	9,719	13,835
Houblon	47	Id.	2,532	3,164	3,669	7,465	3,859	8,490	11,286
Betteraves	48	Id.	309,100	291,093	115,088	218,663	359,889	9,959	9,111
Graines	49	Id.	486,661	488,236	37,348	121,298	252,844	171,179	151,961
Caoutchouc brut	50	Id.	10,576	14,738	5,619	6,405	3,239	161,815	86,957
Résines	51	Id.	...	47,165	18,118	42,743	56,361	...	21,817
Tabacs non fabriqués	52	Id.	9,523	9,796	13,663	16,511	16,394	17,745	15,353
Bois de construction et d'ébénisterie	53	Mt. cub.	1,525,283	1,750,772	301,257	652,579	881,481	152,465	110,952
Pâtes de bois	54	Tonne.	127,922	132,405	54,978	117,236	65,739	25,776	29,394
Tourteaux	55	Id.	250,514	257,397	17,785	23,554	120,824	52,608	51,473
Autres matières végétales	56	Id.	609,473	656,230	80,712	188,209	310,926	63,671	66,656
Matières diverses :									
Textiles	57	Id.	455,864	563,526	170,564	408,519	303,322	665,017	827,254
Autres matières diverses	58	Id.	126,383	147,441	17,828	52,898	56,541	34,270	29,752
IV. — PRODUITS FABRIQUÉS.									
Composés de graisse, d'huile et de cire	59	Id.	1,862	2,170	15,910	3,794	3,074	1,556	1,903
Parfumeries	60	Id.	311	282	320	341	268	2,407	2,683
Produits chimiques	61	Id.	574,592	655,282	192,903	483,159	653,840	111,130	142,002
Liquides alcooliques	62	Hect.	3,070	1,687	560	62	94	488	449
Huiles végétales	63	Tonne.	50,536	38,860	44,534	44,336	38,135	39,037	28,983
Teintures et couleurs	64	Id.	90,607	97,928	32,522	47,375	30,741	64,609	69,585
Tabacs	65	Id.	168	195	3,300	553	171	3,591	3,942
Ouvrages en peaux ou en pelleteries	66	Id.	2,937	3,625	8,790	5,131	4,834	35,572	47,181
Ouvrages en matières textiles :									
Fils	67	Id.	14,481	18,499	10,250	12,352	8,457	60,400	77,883
Tissus	68	Id.	13,847	15,850	26,886	16,359	12,741	85,555	98,379
Habillements, lingerie et confections	69	Id.	2,524	3,806	7,531	8,794	13,668	22,514	25,731
Caoutchouc	70	Id.	1,146	1,494	2,595	3,768	1,310	8,592	10,355
Ouvrages en bois	71	Id.	7,803	7,561	2,747	6,525	7,448	2,632	3,102
Papiers et leurs applications	72	Id.	30,714	39,331	31,162	40,068	26,995	30,588	36,244
Pierres	73	Id.	2,610	7,013	2,695	5,571	6,419	976	1,808
Poteries	74	Id.	146,221	174,144	33,383	72,133	129,350	10,870	12,257
Verrerie	75	Id.	23,745	25,966	5,343	11,744	18,745	6,901	8,443
Métaux communs :									
Cuivre	76	Id.	4,640	5,570	3,837	6,820	5,116	8,738	12,103
Fer et acier	77	Id.	171,622	214,637	111,625	206,067	217,236	38,097	66,417
Zinc	78	Id.	47	2,986	342	291	57	66	1,916
Autres	79	Id.	4,620	8,043	693	1,161	1,195	4,621	8,206
Machines et mécaniques	80	Id.	80,291	107,979	41,655	147,731	131,728	73,196	110,087
Voitures :									
Chemins de fer et tramways	81	Id.	5,657	5,876	3,455	153,033	39,227	5,332	4,445
Vélocipèdes	82	Id.	925	1,309	1,278	1,646	2,421	3,148	3,919
Automobiles	83	Id.	1,133	1,595	5,324	5,792	8,708	6,627	8,699
Motocycles	84	Id.	18	69	204	307	207	88	390
Autres	85	Id.	466	515	515	875	2,543	443	448
Outils	86	Id.	2,541	3,536	1,765	4,347	3,917	1,931	5,097
Compositions diverses :									
Amidon	87	Id.	4,879	4,614	6,531	6,176	6,002	1,854	1,845
Armes	88	Id.	1,076	2,157	17	847	531	3,019	4,552
Mercerie et quincaillerie	89	Id.	13,668	15,117	9,513	11,856	14,530	28,606	32,776
Meubles	90	Id.	7,755	8,784	2,226	4,676	7,157	10,131	11,112
Produits divers pour l'industrie	91	Id.	8,628	9,172	4,372	5,641	4,590	7,554	8,693
Autres produits	92	Id.	10,922	12,639	5,755	6,977	6,959	46,599	44,082
V. — OR ET ARGENT NON OUVRÉS ET MONNAIES D'OR ET D'ARGENT									
	93	Id.	934	1,862	16	16	6	199,767	413,251

LEURS liens de francs).			EXPORTATIONS.										Numéros d'ordre.
			QUANTITÉS.					VALEURS (en milliers de francs).					
1919.	1920.	1921.	1910.	1913.	1919.	1920.	1921.	1910.	1913.	1919.	1920.	1921.	
5,602	4,088	8,074	521,486	685,907	61,896	186,995	172,229	23,206	28,602	12,189	58,360	42,113	44
27,558	95,141	62,907	2,483,517	2,741,155	443,426	1,081,495	1,174,378	194,340	200,002	21,008	133,171	111,405	45
2,244	8,251	37,089	139,489	97,483	69,772	40,517	25,600	8,509	8,473	5,859	5,095	4,487	46
15,198	39,301	26,565	1,237	2,680	1,203	5,544	1,918	2,276	7,346	6,647	42,587	16,399	47
8,276	27,212	32,994	12,889	44,242	1,704	55	11,686	400	1,303	107	4	1,179	48
43,806	216,505	261,348	315,734	256,819	1,918	7,235	117,589	111,510	76,780	3,386	14,725	116,042	49
37,962	41,316	14,573	8,302	11,093	1,561	2,503	1,507	127,024	65,450	10,127	17,856	6,172	50
28,856	113,707	85,112	...	31,606	5,171	26,326	26,716	...	14,990	10,569	73,912	45,025	51
58,467	88,174	76,607	10	19	30	190	100	19	29	158	411	310	52
63,751	257,497	208,132	18,808	32,012	24,868	53,907	49,164	2,065	2,898	5,882	22,275	12,742	53
37,264	157,947	49,578	37,471	33,725	1,445	15,682	4,924	10,979	10,876	1,414	22,586	7,033	54
11,319	19,512	85,040	75,681	56,809	34,837	32,025	23,198	15,893	11,362	21,987	27,919	15,525	55
39,413	139,605	141,196	135,106	124,898	120,057	171,625	121,071	30,637	38,454	53,087	84,050	102,694	56
750,575	2,620,680	1,177,251	202,627	275,278	34,200	154,492	167,372	520,838	638,463	259,998	1,539,558	947,483	57
23,690	66,592	39,480	140,733	150,137	33,167	94,357	62,599	40,167	29,232	24,029	83,194	37,922	58
40,558	13,499	10,725	5,186	4,251	10,929	4,476	2,652	5,143	3,680	33,944	17,768	7,437	59
7,692	14,641	10,384	21	38	6	27	16	176	256	80	697	402	60
111,224	361,357	477,814	481,525	625,106	72,834	349,878	358,155	72,607	94,400	37,597	201,618	173,242	61
1,119	1,722	2,051	5,879	5,220	491	446	8,663	588	557	176	1,372	1,118	62
123,905	142,792	87,325	47,620	40,799	16,223	26,713	30,565	37,482	28,413	55,521	118,748	71,441	63
49,360	131,863	74,029	82,124	93,593	10,721	34,997	28,568	83,533	69,103	20,642	83,117	57,596	64
39,225	22,488	7,529	153	195	1,247	1,330	1,101	2,091	2,714	57,755	42,672	20,993	65
182,054	184,321	122,578	6,073	7,470	977	3,895	2,902	52,724	68,085	23,089	146,310	81,901	66
117,521	246,114	129,637	49,560	55,199	9,144	39,512	28,537	194,660	234,631	122,498	847,854	411,588	67
475,916	469,709	362,705	36,305	41,072	2,210	23,855	15,736	113,748	128,366	47,829	641,658	321,958	68
97,004	120,195	88,291	3,433	3,273	650	3,955	4,128	18,790	18,761	12,567	104,845	71,012	69
33,724	59,607	20,611	291	915	617	1,676	393	4,448	10,008	13,339	35,799	7,730	70
4,324	11,331	12,784	112,912	114,847	14,357	46,393	34,691	14,464	19,398	14,634	51,117	37,319	71
56,263	114,812	78,791	62,401	62,354	5,130	33,743	30,143	13,672	46,854	17,088	132,760	87,798	72
1,256	3,940	3,826	16,469	15,343	6,367	28,820	27,920	5,511	6,529	2,048	11,841	13,270	73
12,131	36,140	38,521	331,262	328,992	278,500	669,490	918,025	14,824	14,500	16,069	80,042	82,903	74
5,481	19,997	23,410	293,427	289,810	77,835	256,344	157,488	84,365	104,701	123,297	494,400	268,791	75
16,977	43,574	29,910	4,195	4,627	107	2,525	4,320	9,116	10,555	635	18,031	22,376	76
89,199	277,416	200,845	1,178,808	1,397,240	158,349	846,184	742,218	227,455	269,920	106,610	1,047,546	642,882	77
457	1,010	272	325	35,418	9,770	39,780	29,952	571	22,707	17,896	114,328	55,108	78
1,962	6,257	7,420	3,533	6,425	121	2,175	4,488	3,958	4,321	1,007	6,985	8,864	79
146,841	546,484	515,042	60,400	74,248	17,290	70,556	71,842	64,255	81,187	37,431	243,649	264,647	80
4,007	200,431	82,515	96,184	132,363	3,082	23,416	33,995	115,680	93,106	5,043	54,799	88,333	81
12,361	22,249	31,001	195	102	30	158	258	562	397	349	2,159	3,428	82
48,728	89,502	97,144	2,133	4,191	480	3,387	3,730	18,865	33,234	3,113	40,997	67,032	83
3,030	8,823	5,291	202	317	18	218	99	1,623	2,442	240	5,619	3,389	84
887	1,743	4,828	298	291	295	4,015	1,617	333	310	403	8,557	4,607	85
8,854	27,269	21,453	1,136	1,029	566	2,193	1,926	827	1,130	1,149	6,058	7,329	86
8,801	9,046	7,608	12,560	11,498	4,867	6,194	4,809	5,652	5,174	13,038	20,553	9,332	87
300	3,672	4,246	2,304	2,324	266	904	754	25,143	24,210	6,030	34,489	33,604	88
68,703	134,727	133,008	25,141	26,745	4,064	15,642	12,388	27,514	34,804	14,973	108,686	95,071	89
7,928	26,484	28,752	9,695	11,455	2,917	11,716	7,541	10,171	10,526	8,531	46,087	29,234	90
15,547	39,476	31,808	7,817	13,616	2,219	21,205	15,297	4,013	6,743	2,679	27,471	21,668	91
41,748	82,957	69,769	14,277	17,273	2,950	10,576	8,792	25,984	28,114	13,949	62,947	43,663	92
9,500	6,089	2,886	359	404	14	28	31	76,135	81,230	7,527	9,917	8,454	93

MARCHANDISES.		1910.	1913.	1919.	1920.	1921.	
I. — ANIMAUX VIVANTS		1,511	1,228	285	8	265	
II. — OBJETS D'ALIMENTATION ET BOISSONS :							
Objets d'alimentation.	MATIÈRES ANIMALES.	Viandes	236	326	469	254	6,042
		Lait et ses succédanés	2,553	2,979	3,456	4,513	1,914
		Autres matières animales	619	731	1,232	1,532	9,141
	MATIÈRES VÉGÉTALES.	Grains et leurs dérivés	3,463	4,521	2,033	3,634	880
		Légumes	274	354	659	804	14,672
Fruits		4,511	4,752	4,610	5,771	2,507	
Denrées coloniales et produits similaires		685	855	4,695	2,111	3,397	
Autres objets d'alimentation		1,184	1,059	1,171	2,180	5,288	
Boissons.	Boissons fermentées	1,378	1,846	1,386	4,035	23,182	
		Boissons distillées	4,456	3,744	11,848	47,744	360
		Autres boissons	»	»	»	»	»
III. — MATIÈRES BRUTES OU SIMPLEMENT PRÉPARÉES :							
MATIÈRES MINÉRALES.	Métaux communs	1,833	1,522	1,120	2,057	2,391	
	Autres matières minérales	116	105	28	21	19	
MATIÈRES VÉGÉTALES.	Tabacs non fabriqués	5,262	5,426	24,535	10,187	10,097	
	Bois de construction et d'ébénisterie	5,563	6,142	1,458	5,426	8,518	
	Autres matières végétales	452	436	84	197	393	
MATIÈRES DIVERSES		7	6	1	3	51	
IV. — PRODUITS FABRIQUÉS :							
Composés de graisse, d'huile et de cire		168	202	1,302	687	1,018	
Parfumeries		380	427	1,272	2,359	1,964	
Produits chimiques		47	154	10	207	538	
Liquides alcooliques		101	103	321	428	606	
Tabacs		641	703	18,800	5,902	1,269	
Ouvrages en peaux ou en pelletteries		1,392	1,571	8,551	4,844	6,346	
Ouvrages en matières textiles		14,848	16,089	36,657	36,386	49,071	
Caoutchouc		830	998	2,444	5,162	2,048	
Ouvrages en bois		265	305	417	1,027	1,193	
Papiers et leurs applications		1,256	1,485	1,179	2,344	4,471	
Poteries		710	832	796	1,567	2,685	
Verrerie		611	675	305	1,356	2,105	
Métaux communs		2,761	3,755	2,144	6,088	10,193	
Machines et mécaniques		2,395	3,211	1,867	11,001	22,276	
Voitures		1,115	1,307	5,620	21,294	26,026	
Outils		114	156	99	411	1,079	
Autres produits		5,639	6,415	10,492	22,767	31,883	
Objets vendus en Belgique pour compte des armées alliées (butin de guerre, etc.)	733	1,674	»	
Droits restitués	2,739	2,863	2,434	
Totaux.		67,376	74,420	154,818	218,844	256,322	
<i>Quotité proportionnelle par habitant : Fr.</i>		<i>9.07</i>	<i>9.74</i>	<i>20.43</i>	<i>29.55</i>	<i>34.27</i>	

**IMPORTANCE RELATIVE DANS LE COMMERCE SPÉCIAL D'IMPORTATION
DES MARCHANDISES SOUMISES AUX DROITS DE DOUANE ET DES MARCHANDISES LIBRES DE DROITS.**

ANNÉES.	QUANTITÉS EN TONNES.				VALEURS.			
	MARCHANDISES soumises aux droits de douane.		MARCHANDISES libres.		MARCHANDISES soumises aux droits de douane.		MARCHANDISES libres.	
	Chiffres absolus.	Part proportionnelle.	Chiffres absolus.	Part proportionnelle.	Chiffres absolus.	Part proportionnelle.	Chiffres absolus.	Part proportionnelle.
1910	2,824,557	10.6	23,874,979	89.4	742,189	17.4	3,522,772	82.6
1913	2,929,410	9.0	29,726,873	91.0	846,782	16.8	4,203,077	83.2
1919	1,175,824	24.7	3,592,710	75.3	2,178,697	41.5	3,067,082	58.5
1920	2,155,356	16.1	11,191,702	83.9	3,796,534	29.3	9,145,231	70.7
1921	2,087,592	11.8	15,577,273	88.2	3,055,034	30.0	7,143,254	70.0

(*) Voir le *Tableau annuel du commerce de la Belgique avec les pays étrangers.*

(a) Il ne s'agit dans ce tableau que des perceptions faites à l'entrée, les droits de douane à l'exportation, au transit et sur la navigation étant supprimés.

N. B. — Une partie des droits d'entrée sur les bières, le café, les eaux-de-vie, les sirops et mélasses, les sucres, les vinaigres et acides acétiques et des droits d'accise sur les vins étrangers est dévolue au fonds communal créé par la loi du 18 juillet 1886 abolissant les octrois communaux.

MOUVEMENT DES PORTS MARITIMES BELGES (*).
(NAVIRES CHARGÉS ET SUR LEST RÉUNIS.)

225

PORTS MARITIMES.	NATURE des NAVIRES.	NOMBRE.				TONNAGE.			
		1913.	1919.	1920.	1921.	1913.	1919.	1920.	1921
ENTRÉE.									
Anvers . . .	Nav. à vapeur.	6,806	3,370	6,842	7,787	13,953,336	4,207,271	10,298,426	12,839,719
	Nav. à voiles .	328	372	377	292	186,279	56,552	120,625	57,819
Bruges . . .	Nav. à vapeur.	645	—	—	245	295,500	—	—	88,861
	Nav. à voiles .	40	—	—	30	20,746	—	—	27,034
Bruxelles . .	Nav. à vapeur.	220	3	82	121	47,641	129	11,500	21,910
	Nav. à voiles .	2	9	—	—	188	2,094	—	—
Gand	Nav. à vapeur.	1,316	302	736	1,326	1,048,506	214,081	527,668	1,017,880
	Nav. à voiles .	51	25	26	33	14,956	3,245	5,571	4,536
Louvain . . .	Nav. à vapeur.	—	—	—	1	—	—	—	86
	Nav. à voiles .	—	—	—	—	—	—	—	—
Nieuport . . .	Nav. à vapeur.	123	—	—	8	43,771	—	—	1,586
	Nav. à voiles .	91	—	—	—	6,384	—	—	—
Ostende . . .	Nav. à vapeur.	1,768	477	951	1,083	1,131,049	295,224	632,751	699,410
	Nav. à voiles .	25	28	96	141	22,965	2,172	13,876	25,502
Selzaete . . .	Nav. à vapeur.	69	10	34	37	82,345	884	18,278	38,758
	Nav. à voiles .	19	2	4	2	2,352	267	310	497
Termonde . .	Nav. à vapeur.	—	—	—	—	—	—	—	—
	Nav. à voiles .	1	—	—	—	145	—	—	—
Zeebrugge . .	Nav. à vapeur.	213	—	58	80	241,352	—	56,085	83,370
	Nav. à voiles .	—	—	9	6	—	—	133	9,963
Totaux . . .	Nav. à vapeur	11,160	4,162	8,703	10,688	16,843,500	4,717,589	11,544,708	14,791,580
	Nav. à voiles .	557	436	512	504	254,015	64,330	140,515	125,351
SORTIE.									
Anvers	Nav. à vapeur.	6,806	3,301	6,797	7,675	13,942,403	3,990,228	10,162,360	12,641,896
	Nav. à voiles .	336	332	372	283	193,532	44,296	120,084	61,089
Bruges	Nav. à vapeur.	645	—	—	239	295,557	—	—	85,998
	Nav. à voiles .	39	—	—	22	17,364	—	—	6,784
Bruxelles . . .	Nav. à vapeur.	220	3	81	121	47,641	129	11,486	21,910
	Nav. à voiles .	2	9	—	—	188	2,094	—	—
Gand	Nav. à vapeur.	1,311	298	737	1,310	1,045,661	210,702	526,659	992,735
	Nav. à voiles .	52	25	24	35	15,245	3,524	5,168	6,596
Louvain	Nav. à vapeur.	—	—	—	1	—	—	—	86
	Nav. à voiles .	—	—	—	—	—	—	—	—
Nieuport	Nav. à vapeur.	122	—	—	7	43,475	—	—	1,338
	Nav. à voiles .	92	—	—	—	6,449	—	—	—
Ostende	Nav. à vapeur.	1,768	472	954	1,072	1,131,247	291,294	636,219	685,289
	Nav. à voiles .	27	28	94	138	23,317	2,270	11,011	19,775
Selzaete	Nav. à vapeur.	68	11	33	37	79,490	1,125	18,015	38,758
	Nav. à voiles .	20	1	5	2	2,468	26	573	497
Termonde . . .	Nav. à vapeur.	—	—	—	—	—	—	—	—
	Nav. à voiles .	1	—	—	—	145	—	—	—
Zeebrugge . . .	Nav. à vapeur.	213	—	58	79	241,342	—	56,086	81,994
	Nav. à voiles .	—	—	9	3	—	—	133	5,160
Totaux	Nav. à vapeur.	11,153	4,085	8,660	10,541	16,826,826	4,493,478	11,410,825	14,550,004
	Nav. à voiles .	569	395	504	483	258,708	52,210	136,969	99,901

(*) D'après le Tableau général du commerce de la Belgique avec les pays étrangers.

NAVIRES ENTRÉS EN BELGIQUE OU SORTIS DE BELGIQUE (*).

PAYS DE PROVENANCE OU DE DESTINATION.	NOMBRE.						TONNAGE.											
	1919.			1920.			1921.			1919.			1920.			1921.		
	Bel-ges.	Etran-gers.	Total.	Bel-ges.	Etran-gers.	Total.	Bel-ges.	Etran-gers.	Total.	Bel-ges.	Etran-gers.	Total.	Bel-ges.	Etran-gers.	Total.	Bel-ges.	Etran-gers.	Total.

NAVIRES ENTRÉS EN BELGIQUE.
A. — NAVIRES A VAPEUR.

Algérie	5	1	6	8	5	13	6	42	48	8,409	3,374	11,783	10,815	7,356	18,171	10,033	108,766	118,799	
Allemagne	»	4	4	»	29	32	1	30	31	»	8,247	8,247	2,293	»	53,320	1,375	28,617	29,992	
Australie	»	4	4	»	16	18	»	84	84	»	20,018	20,018	4,101	»	73,758	»	400,946	400,946	
Autriche-Hongrie	»	»	»	»	»	»	»	»	»	»	»	»	»	»	»	»	»	»	»
Brême	»	3	3	»	»	23	»	92	92	»	1,115	1,115	»	»	»	»	96,079	96,079	
Brésil	10	24	34	»	28	33	1	46	47	11,042	66,349	77,391	10,231	108,898	119,129	2,043	170,566	172,609	
Bulgarie	»	»	»	»	»	»	»	»	»	»	»	»	»	»	»	»	»	»	»
Canada	»	22	22	2	66	68	1	75	76	»	105,082	105,082	6,000	330,031	336,031	3,280	360,819	364,099	
Chili	»	3	3	»	25	25	1	45	46	»	13,009	13,009	»	100,171	100,171	3,560	155,831	159,391	
Chine	»	3	3	»	7	7	»	9	9	»	11,221	11,221	»	31,428	31,428	»	47,224	47,224	
Congo belge	»	4	4	11	11	20	15	7	22	35,143	19,861	46,004	49,863	25,783	75,646	60,012	13,270	73,282	
Cuba, Porto-Rico	»	1	1	»	»	6	»	»	»	»	1,646	1,646	»	18,091	18,091	»	»	»	
Danemark	»	25	25	2	87	88	»	225	225	»	14,541	14,541	1,323	55,544	56,867	»	125,923	125,923	
Egypte	»	2	2	9	4	13	11	20	20	»	4,566	4,566	18,206	12,338	30,604	20,955	26,078	47,033	
Espagne	59	163	222	53	122	175	47	169	216	68,111	107,830	235,941	66,172	155,716	221,888	63,246	157,041	220,287	
Et. Unis d'Amér.	94	394	398	69	424	493	52	385	437	307,067	1,048,568	1,355,635	227,616	1,939,911	2,167,557	198,720	1,807,865	2,006,585	
France	64	183	247	114	527	643	55	995	1,050	47,661	151,187	198,848	98,811	578,564	677,1375	55,454	1,177,527	1,232,981	
Grande-Bretagne	532	1,857	2,389	1,151	3,858	5,009	1,121	4,545	5,666	337,426	961,269	1,298,595	714,332	2,881,263	3,595,595	736,630	3,667,668	4,404,298	
Irlande	»	1	1	»	6	6	»	70	70	»	2,955	2,955	»	11,576	11,576	»	61,773	61,773	
Grèce	»	1	1	»	7	8	1	4	5	1,501	»	1,501	1,276	16,922	18,198	2,138	9,195	11,333	
Haïti	»	»	»	»	»	»	»	»	»	»	»	»	»	»	»	»	»	»	»
Hambourg	»	27	27	24	184	208	16	396	412	»	27,744	27,744	26,090	384,056	411,046	22,341	1,033,700	1,056,041	
Inde britannique	»	31	31	2	126	128	»	155	155	»	119,979	119,979	4,090	583,248	567,338	»	718,914	718,914	
Italie	»	11	20	8	39	47	9	47	56	12,824	22,965	35,789	14,565	89,767	104,332	15,490	102,866	118,356	
Japon	»	30	30	»	»	59	»	44	44	»	136,714	136,714	»	279,390	279,390	»	215,991	215,991	
Lubeck	»	»	»	»	»	»	»	»	»	»	»	»	»	»	»	»	»	»	»
Pays-Bas	11	77	88	36	219	255	19	384	403	15,519	107,839	123,358	48,004	445,370	494,274	31,229	920,373	951,602	
Portugal	17	34	51	30	43	73	31	56	87	8,986	24,576	33,562	19,674	51,859	71,533	26,769	46,107	72,966	
Rép. Argentine	20	83	103	42	155	197	30	132	162	59,878	275,702	335,580	124,922	504,871	689,793	98,136	477,890	570,026	
Roumanie	»	»	»	»	»	27	»	64	70	»	»	»	994	49,845	50,839	11,390	140,945	152,335	
Russie	6	61	67	26	50	76	»	45	45	6,654	53,856	60,510	33,093	40,685	74,678	»	42,876	42,876	
Norvège	1	76	77	12	186	198	»	177	177	1,136	83,571	84,707	13,445	207,148	220,593	»	196,905	199,905	
Suède	»	89	89	32	216	248	2	170	172	»	59,204	59,204	38,618	189,489	228,107	603	133,517	134,120	
Turquie	»	»	»	»	1	13	4	5	9	»	9,124	9,124	1,852	30,489	32,341	7,739	9,207	16,046	
Uruguay	»	7	7	1	1	1	10	11	11	»	27,500	27,500	2,559	20,427	22,986	3,704	37,678	41,382	
Autres pays	1	45	46	32	157	189	13	320	333	399	131,507	131,507	43,004	395,230	438,234	31,414	554,454	585,368	
TOTAUX	837	3,179	4,016	1,676	6,726	8,402	1,443	8,843	10,286	921,756	3,671,869	4,533,625	1,584,759	9,723,064	11,307,803	1,406,261	13,057,114	14,468,375	

B. — NAVIRES A VOILES.

TOTAUX.	1	33	393	426	7	494	501	4	491	495	5,084	58,465	63,549	2,625	134,703	137,328	2,335	118,995	121,330
TOTAUX.	1	870	3,572	4,442	1,683	7,220	8,903	1,447	9,334	10,781	926,840	3,730,384	4,657,174	1,587,364	9,857,767	11,445,131	1,408,596	13,176,109	14,584,705

C. — TOTAL GÉNÉRAL.

NAVIRES SORTIS DE BELGIQUE.

A. — NAVIRES A VAPEUR.

Destination.	2	1	3	2	20	22	2	47	49	3,044	1,514	4,558	2,171	41,803	43,974	3,405	108,458	111,863	
Algérie	»	13	»	»	41	42	»	68	68	»	13,242	13,242	1,276	54,333	55,609	»	58,856	58,856	
Allemagne	»	2	»	»	10	10	»	38	38	»	5,470	5,470	»	53,809	»	»	222,040	222,040	
Australie	»	»	»	»	»	»	»	»	»	»	»	»	»	»	»	»	»	»	»
Autriche-Hongrie	»	»	»	»	»	»	»	»	»	»	»	»	»	»	»	»	»	»	»
Brème	»	1	1	1	21	22	»	71	71	»	278	278	1,222	21,424	22,646	»	51,411	51,411	
Bresil	»	2	7	9	16	18	1	45	46	4,016	22,686	26,696	7,318	52,174	59,492	2,119	163,664	165,783	
Bulgarie	»	»	»	»	2	2	»	»	»	»	»	»	»	3,221	3,221	»	»	»	
Chil.	»	»	»	»	16	16	»	31	31	»	»	»	»	64,365	64,365	»	123,218	123,218	
Chine	»	2	2	»	8	8	»	8	8	»	8,708	8,708	»	41,244	41,244	»	36,237	36,237	
Congo belge	»	4	3	7	12	19	15	8	23	19,968	5,411	25,379	51,327	14,329	65,656	60,920	20,494	81,414	
Cuba, Porto-Rico.	»	1	1	1	1	13	»	16	16	»	4,122	4,122	2,923	48,475	51,398	»	67,219	67,219	
Danemark	»	1	90	91	1	91	»	193	193	966	57,169	58,135	1,041	52,337	53,375	»	76,513	76,513	
Egypte	»	3	4	7	15	16	31	16	41	5,470	12,772	18,242	29,584	92,341	92,341	30,468	155,189	185,657	
Espagne.	»	20	52	72	46	85	131	49	186	235	21,096	68,108	58,443	95,600	154,133	55,696	217,735	273,431	
Et.-Unis d'Amér.	»	67	202	269	80	383	403	50	403	459	244,499	721,239	965,738	272,103	2,003,439	189,901	1,657,639	1,844,540	
France	»	54	129	183	69	430	499	17	843	860	36,931	131,997	38,057	61,508	649,565	15,222	1,212,658	1,227,880	
Grande-Bretagne	»	621	2,211	2,832	1,211	4,207	5,418	1,094	4,880	5,983	483,076	1,738,874	2,221,950	782,588	3,923,970	4,706,558	4,555,105	5,277,729	
Irlande	»	4	4	4	1	24	»	120	120	4,341	4,341	4,341	461	20,005	26,466	»	95,876	95,876	
Grèce	»	»	»	»	8	8	3	26	29	1,517	1,517	1,517	»	15,211	15,211	4,550	47,327	51,877	
Haiti.	»	»	»	»	»	»	»	»	»	»	»	»	»	»	»	»	»	»	»
Hambourg	»	4	52	56	40	266	366	16	367	8,330	49,848	58,178	46,302	441,731	488,033	13,582	729,804	743,386	
Inde britannique	»	9	9	9	»	30	30	54	54	39,926	39,926	39,926	»	127,787	127,787	»	258,612	258,612	
Italie	»	7	6	13	2	38	40	5	25	10,571	15,711	26,282	4,020	95,368	99,328	7,437	58,686	66,123	
Japon	»	13	13	»	42	42	»	78	78	59,927	59,927	59,927	»	194,059	194,059	»	396,711	396,711	
Pays-Bas	»	6	122	128	16	286	302	3	393	12,409	163,110	175,519	12,571	469,071	481,942	3,538	793,104	796,642	
Portugal.	»	10	5	15	49	32	81	37	68	6,784	9,388	16,172	44,206	55,546	99,752	34,377	89,662	124,039	
Rép. Argentine	»	13	11	24	25	53	78	26	44	40,204	35,905	76,109	76,901	220,960	297,861	86,606	161,847	248,543	
Roumanie	»	»	»	»	7	7	»	7	8	»	»	»	»	11,373	11,373	1,899	14,604	16,503	
Russie	»	1	17	17	19	22	41	13	13	1,151	16,681	17,832	24,019	23,848	47,867	»	20,919	20,919	
Norvège.	»	52	52	52	10	103	113	1	32	1,118	60,118	60,118	12,402	128,519	140,921	341	162,632	162,973	
Suède	»	2	59	61	7	144	151	»	86	650	42,761	46,411	9,321	163,773	173,094	»	77,627	77,627	
Turquie.	»	»	1	1	1	17	18	8	22	3,361	3,361	3,361	2,023	54,579	56,602	16,001	80,266	80,266	
Uruguay.	»	»	»	»	0	0	12	3	27	»	13,289	13,289	8,156	34,985	43,141	9,377	104,167	113,544	
Autres pays	»	2	49	51	45	255	300	4	430	2,743	178,325	181,068	57,821	691,713	749,534	5,306	1,154,689	1,160,055	
A l'aventure	»	»	»	»	»	»	1	2	3	»	»	»	»	»	»	3,591	7,181	7,181	
TOTAUX	820	3,122	3,942	1,659	6,700	8,359	1,358	8,781	10,139	903,425	3,466,179	4,369,604	1,546,316	9,627,767	11,174,083	1,264,110	12,960,958	14,224,668	

B. — NAVIRES A VOILES.

TOTAUX.	1	31	352	383	6	489	495	4	472	476	3,208	47,630	50,838	2,674	131,556	134,230	2,276	93,720	95,996
TOTAUX.	851	3,474	4,325	1,665	7,189	8,854	1,362	9,253	10,615	906,633	3,513,809	4,423,442	1,548,990	9,759,323	11,308,313	1,266,386	13,054,278	14,320,664	

C. — TOTAL GÉNÉRAL.

* D'après le Tableau général du Commerce de la Belgique avec les pays étrangers.

**DEGRÉ D'UTILISATION DU TONNEAU DE JAUGE
DANS LES DIFFÉRENTS PORTS MARITIMES (*).**

ANNÉES.	ENTRÉE.			SORTIE.		
	TONNAGE NET des navires.	POIDS TOTAL des marchandises débarquées.	POIDS MOYEN par tonneau de jauge.	TONNAGE NET des navires.	POIDS TOTAL des marchandises embarquées.	POIDS MOYEN par tonneau de jauge.
	Tonn. de mer (JAUGE MOORSOM).	Tonnes.	Kilogr.	Tonn. de mer (JAUGE MOORSOM).	Tonnes.	Kilogr.
PORT D'ANVERS.						
1910	12,654,318	9,264,889	732	12,625,165	6,951,742	551
1913	14,139,615	10,210,454	722	14,135,935	8,661,480	613
1919	4,263,823	3,513,440	824	4,034,524	1,268,929	314
1920	10,419,051	8,588,839	824	10,282,444	4,478,901	436
1921	12,897,538	6,043,592	469	12,702,985	5,635,058	443
PORT DE BRUGES.						
1910	278,852	324,611	1,164	278,680	197,863	710
1913	316,246	332,595	1,052	312,921	310,832	993
1919
1920
1921	115,895	157,874	1,362	92,782	43,674	471
PORT DE BRUXELLES.						
1910	49,220	37,803	768	49,144	47,824	973
1913	47,829	33,445	699	47,829	60,637	1,268
1919
1920	11,500	9,624	837	11,486	10,258	893
1921	21,910	14,870	679	21,910	25,519	1,165
PORT DE GAND.						
1910	930,964	1,200,308	1,289	930,809	553,709	595
1913	1,063,462	1,207,867	1,136	1,060,906	698,337	658
1919	217,326	115,128	529	214,226	38,173	178
1920	533,239	377,681	708	531,827	483,881	910
1921	1,022,416	504,764	552	999,331	1,030,308	1,031
PORT DE NIEUPOORT.						
1910	30,159	53,541	1,775	30,734	22,179	722
1913	50,155	70,400	1,404	49,924	48,474	971
1919
1920
1921	1,586	3,020	1,904	1,338
PORT D'OSTENDE (a).						
1910	344,361	328,847	955	344,111	51,500	150
1913	365,908	399,537	1,092	366,266	44,748	122
1919	75,370	59,044	783	72,134	4,897	68
1920	195,282	107,044	548	195,834	36,502	186
1921	179,995	153,818	855	161,191	95,325	591
PORT DE SELZAETE.						
1910	20,112	18,314	911	20,263	8,663	428
1913	84,697	16,079	190	81,958	55,744	680
1919	1,151	1,073	932	1,151	70	60
1920	18,588	4,060	218	18,588	172	9
1921	39,255	867	23	39,255	1,751	45
PORT DE ZEEBRUGGE.						
1910	216,824	213,451	984	218,772	46,588	213
1913	241,352	377,037	1,562	241,352	3,887	16
1919
1920	56,218	571	10	56,219	1,154	21
1921	93,333	34,042	365	87,154	3,270	38

(*) Tableau indiquant, pour chaque port, le rapport entre le poids des marchandises débarquées et des marchandises embarquées (défalcation faite des importations et des exportations par canaux et pavières) et le tonnage net (jauge Moorsom) des navires de mer, à l'entrée et à la sortie.

(a) Non compris les paquets-poste.

DESIGNATION DES BATEAUX.	1870.		1880.		1890.		1900.		1910.		1913.		1920.		1921.	
	Nom- bre.	Tonnage net.	Nom- bre.	Tonnage net.	Nom- bre.	Tonnage net.	Nom- bre.	Tonnage net.	Nom- bre.	Tonnage net.	Nom- bre.	Tonnage net.	Nom- bre.	Tonnage net.	Nom- bre.	Tonnage net.
A voiles . .	55	20,648	24	10,442	10	4,393	4	741	5	3,402	12	13,212	13	6,790	12	6,628
A vapeur . .	12	9,502	42	65,224	46	71,553	69	112,518	99	187,730	112	222,924	180	336,948	195	382,022
Totaux . .	67	30,149	66	75,666	56	75,946	73	113,259	104	191,132	124	236,136	193	343,738	207	388,650

PÊCHE MARITIME (*).

ANNÉES.	Effectif des chaloupes de pêche.				Pêche de la morue.		Grande pêche du hareng.		Petite pêche du hareng.		Pêche de marée.	
	Nom- bre.	Ton- nage.	Équi- page.	Nombre de chaloupes qui ont péri en mer.	Nombre d'arme- ments.	Produits.	Nombre d'arme- ments.	Pro- duits.	Nombre d'arme- ments.	Pro- duits.	Nombre d'arme- ments.	Produits.
						Kilogr.		Kilogr.		Fr.		Fr
1860	248	7,611	1,528	9	173	1,837,788	»	»	14	25,219	236	1,185,792
1870	266	9,074	1,639	5	277	1,558,300	»	»	19	47,500	260	1,708,469
1880	307	10,180	1,768	6	142	1,442,591	»	»	42	42,179	307	2,814,585
1890	349	11,265	1,928	10	49	409,189	»	»	36	14,400	398	3,261,149
1900	378	9,069	1,916	7	21	57,240	»	»	85	86,700	391	5,571,411
1905	422	9,140	1,973	10	1	4,050	»	»	8	6,704	441	6,164,938
1908	449	8,400	2,152	7	»	»	1	241,000	141	317,051	460	6,242,603
1909	464	8,434	2,210	13	»	»	3	798,530	128	137,382	475	6,203,810
1910	474	8,665	2,212	8	»	»	3	636,800	192	58,947	498	6,486,702
1911	466	8,445	2,024	14	2	10,230	2	460,470	178	80,616	438	6,301,323
1912	453	8,243	2,039	11	2	2,000	3	526,800	184	90,307	413	5,723,712
1913	453	8,603	1,886	5	1	2,210	2	757,160	80	38,414	460	6,545,489
1919	207	4,673	1,019	4	»	»	»	»	»	»	214	12,738,331
1920	336	7,209	1,504	2	»	»	»	»	»	»	369	27,380,880
1921	364	8,234	1,896	2	»	»	»	»	»	»	375	27,167,490

ÉCOLES DE NAVIGATION DE L'ÉTAT (**).

NOMBRE D'ÉLÈVES.

ÉTABLISSEMENTS.	1870	1880	1890	1895	1900	1905	1908	1909	1910	1911	1912	1913	1919	1920	1921
Ostende	44	24	35	81	48	85	160	136	120	123	134	164	134	102	66
Anvers	26	27	45	73	74	80	95	117	92	103	80	71	124	36	36
Nieuport (b)	»	23	10	7	7	6	8	5	6	6	5	4	»	»	»

(*) Voir le Tableau annuel du commerce de la Belgique avec les pays étrangers.

(**) D'après les renseignements fournis par le Ministère des Chemins de fer, Marine, Postes et Télégraphes.

(a) Les renseignements pour 1919 n'ont pas été recueillis.

(b) Cours de navigation réglementé par arrêté royal du 17 mai 1874.

ÉMIGRATION PAR LE PORT D'ANVERS (*).

AN- NÉES.	AGE ET SEXE DES ÉMIGRANTS.										PROFESSION DES ÉMIGRANTS (a).						PAYS DE DESTINATION DES ÉMIGRANTS.						
	Enfants de moins de 16 ans.					Émigrants de 16 ans et au-dessus.					TOTAL.			Agriculteurs.	Commerciales et industrielles.	Journalier.	Diverses.	Émigrants non classés et sans profession.		Amérique du Nord.		Asie.	Australie et Nouvelle-Zélande.
	Garçons.	Filles.	TOTAL.	Hommes.	Femmes.	Hommes.	Femmes.	TOTAL.	Hommes.	Femmes.	TOTAL GÉNÉRAL.	Hommes.	Femmes.					Nord.	Sud.				
1920	Allemands.	17	13	30	71	56	127	88	69	157	9	15	24	34	45	113	44	»	»	»	»		
	Américains	86	67	153	505	212	717	591	279	870	90	25	219	215	4	870	»	»	»	»	»		
	Anglais	1	2	3	23	6	29	24	7	31	5	8	10	8	5	30	1	»	»	»	»		
	Autrichiens	19	9	28	42	45	87	61	54	115	3	8	19	28	29	115	»	»	»	»	»		
	Belges	970	875	1,845	3,128	2,429	5,557	4,098	3,304	7,402	1,422	57	1,599	889	63	7,298	104	»	»	»	»		
	Français	13	14	27	65	51	116	78	65	143	5	3	30	41	2	37	141	2	»	»	»		
	Hongrois	12	21	33	41	42	83	53	63	116	4	3	27	18	31	116	»	»	»	»	»		
	Italiens	93	56	149	2,407	368	2,775	2,500	424	2,924	624	15	1,631	227	»	278	2,924	»	»	»	»		
	Luxembourgeois.	11	6	17	66	28	94	77	34	111	34	6	40	48	1	111	»	»	»	»	»		
	Néerlandais	184	166	350	633	276	909	817	442	1,259	781	6	172	109	10	1,254	5	»	»	»	»		
	Polonais	1,466	1,624	3,090	2,330	3,795	6,431	4,102	5,419	9,521	370	323	1,612	1,054	33	3,039	2	»	»	»	»		
	Russes	27	22	49	690	75	765	814	97	92	151	92	155	317	»	50	813	1	»	»	»		
Suisses	10	15	25	160	39	199	170	54	223	57	9	42	60	31	223	1	»	»	»	»			
Tchéco-Slovaq.	521	615	1,136	1,760	2,284	4,044	2,281	2,899	5,180	828	61	1,393	301	10	1,451	1	»	»	»	»			
Autres nationalités.	405	356	761	1,369	987	2,356	1,774	1,343	3,117	288	237	611	485	5	730	3,111	6	»	»	»			
Totaux	3,895	3,860	7,695	13,596	10,693	24,289	17,431	14,553	31,984	4,371	854	7,584	3,794	128	7,558	31,817	167	»	»	»	»		
1920	Belges	201	213	414	914	654	1,568	1,115	867	1,982	532	34	154	377	10	463	45	»	»	»	»		
	Etrangers	410	409	819	2,017	1,230	3,247	2,427	1,039	4,066	190	89	1,126	983	3	854	4	»	»	»	»		
	Totaux	611	622	1,233	2,931	1,884	4,815	3,542	2,506	6,048	722	123	1,280	1,360	13	1,317	5,989	49	»	»	»		
1920	Belges	1 171	1 088	2 259	4 042	3 083	7 125	5 213	4 171	9 384	1 954	91	1 733	1 261	73	1 990	149	»	»	»	»		
	Etrangers	3 275	3 394	6 669	12 485	9 494	21 979	15 760	12 888	28 648	3 139	886	7 111	3 888	68	6 885	28 581	67	»	»	»		
	Totaux	4 446	4 482	8 928	16 527	12 577	29 104	20 973	17 059	38 032	5 093	977	8 864	5 154	141	8 875	37 816	216	»	»	»		
1900	4 290	3 875	8 165	21 939	10 659	32 598	26 229	14 534	40 763	4 418	317	22 647	4 021	115	1 080	39 432	446	53	36	796			
1910	5 958	5 924	11 882	50 121	19 494	69 615	50 079	25 418	81 497	4 321	229	59 356	3 255	190	2 264	77 006	578	129	11	3 773			
1913	8 137	7 429	15 566	58 670	36 236	98 906	76 807	37 665	114 472	3 141	292	92 022	2 125	88	1 238	112 000	864	36	»	1 472			
1919	328	300	628	710	729	1 439	1 038	1 029	2 067	192	9	431	143	9	655	2 021	46	»	»	»			

1° Départs directs.

2° Départs indirects.

3° Départs directs et indirects

(*) D'après les renseignements fournis par le Ministère des Affaires Étrangères.

N. B. — Par départs directs il faut entendre les émigrants transportés directement du port d'embarquement au pays de destination. Les départs indirects comprennent les émigrants qui s'embarquent à Anvers pour d'autres pays d'Europe où ils prennent d'autres lignes pour se rendre au pays de destination.

(*) Dans cette partie du tableau ne sont compris que les émigrants de 16 ans et au-dessus.

ÉMIGRATION PAR LE PORT D'ANVERS (*).

AN- NÉES.	AGE ET SEXE DES ÉMIGRANTS.										PROFESSION DES ÉMIGRANTS (a).					PAYS DE DESTINATION DES ÉMIGRANTS.					
	Enfants de moins de 16 ans.		Émigrants de 16 ans et au-dessus.		TOTAL		Com- mer- ciales et Indus- trielles.		Jour- nalier.		Di- verses.		Émigrants non classés et sans profession.		Amérique du Nord.		Afri- que. Sud.		Asie. Australie et Nouvelle- Zélande.		
	Gar- çons.	Filles.	Total.	Hom- mes.	Fem- mes.	Total.	Hom- mes.	Fem- mes.	Hom- mes.	Fem- mes.	Hom- mes.	Fem- mes.	Hom- mes.	Fem- mes.	Hom- mes.	Fem- mes.	Hom- mes.	Fem- mes.	Hom- mes.	Fem- mes.	
1921	1° Départs directs.																				
	Allemands . . .	17	35	86	76	162	103	94	197	23	9	54	37	1	38	174	23	»	»	»	
	Americains . . .	83	180	262	191	453	345	288	633	32	18	103	80	1	159	633	»	»	»	»	
	Anglais . . .	2	3	5	4	12	10	7	17	4	»	»	3	1	4	17	»	»	»	»	»
	Autrichiens . . .	17	20	37	116	236	137	136	273	26	8	112	44	»	46	273	»	»	»	»	»
	Belges . . .	185	159	344	526	971	711	604	1,315	334	13	165	186	2	271	1,302	13	»	»	»	»
	Français . . .	3	6	9	16	45	32	19	51	11	2	5	15	»	12	48	3	»	»	»	»
	Hongrois . . .	153	173	326	422	583	326	299	625	11	19	556	94	5	279	1,331	»	»	»	»	»
	Italiens . . .	19	34	53	78	112	93	72	165	324	»	44	17	»	46	165	»	»	»	»	»
	Luxembourgeois . . .	»	1	1	5	14	9	6	15	7	»	3	2	»	2	15	»	»	»	»	»
	Néerlandais . . .	13	12	25	51	77	64	38	102	47	1	3	11	»	14	102	»	»	»	»	»
	Polonais . . .	3,510	3,835	7,345	5,813	10,659	16,472	9,323	14,494	23,817	1,284	8,487	1,210	48	4,899	23,804	13	»	»	»	»
	Roumains . . .	544	531	1,075	1,257	2,490	1,777	1,788	3,565	418	256	799	255	5	757	3,538	27	»	»	»	»
	Russes . . .	615	693	1,308	504	1,808	1,119	1,997	3,116	71	93	579	245	6	814	3,102	14	»	»	»	»
	Suisses . . .	7	11	28	41	66	48	29	77	43	»	10	4	»	9	77	»	»	»	»	»
Tchéco-Slovaq. . .	294	326	620	1,402	2,717	1,606	1,641	3,337	366	32	1,707	135	3	474	3,337	»	»	»	»	»	
Autres national. . .	167	158	325	447	543	990	614	1,315	139	30	453	80	3	285	1,310	5	»	»	»	»	
Totaux . . .	5,629	6,048	11,677	11,306	16,643	27,949	16,985	22,691	3,181	1,025	13,140	2,418	76	8,109	39,528	98	»	»	»	»	
1921	2° Départs indirects.																				
	Belges . . .	101	93	194	297	691	495	390	885	272	9	52	160	1	197	846	39	»	»	»	
	Etrangers . . .	2,144	2,202	4,346	6,174	5,690	11,870	8,318	7,898	16,210	3,298	3,897	1,337	6	2,979	15,430	786	»	»	»	»
Totaux . . .	2,245	2,295	4,540	6,568	5,983	12,561	8,813	8,288	17,101	3,570	3,949	1,517	7	3,176	16,276	825	»	»	»	»	
1921	3° Départs directs et indirects.																				
	Belges . . .	286	252	538	742	1,662	1,206	994	2,200	606	22	217	346	3	468	2,148	52	»	»	»	
	Etrangers . . .	7,588	8,091	15,679	16,954	21,894	38,848	24,542	29,985	54,527	6,145	1,345	16,872	3,589	10,817	53,656	971	»	»	»	»
Totaux . . .	7,874	8,343	16,217	17,874	22,636	40,510	25,748	30,979	56,727	6,751	1,367	17,089	3,935	11,285	55,804	923	»	»	»	»	
1910	1910																				
	Belges . . .	5,958	5,924	11,882	50,121	19,494	69,615	56,079	25,418	81,497	4,321	229	59,356	3,255	190	2,264	77,006	578	129	11	3,773
	Etrangers . . .	8,137	7,429	15,566	58,670	30,230	98,906	76,807	37,665	114,472	3,141	292	92,022	2,125	88	1,238	112,100	864	30	»	1,472
	Totaux . . .	14,095	13,353	27,448	108,791	49,724	168,521	132,886	63,083	195,969	7,462	521	151,378	5,380	278	3,502	189,106	1,442	60	11	5,245
	1911	328	300	628	710	729	1,439	1,038	1,029	2,067	192	9	431	143	9	655	2,021	46	»	»	»
1912	4,446	4,482	8,928	16,527	29,104	20,973	17,059	38,032	977	5,093	8,864	5,154	141	8,875	37,816	216	»	»	»	»	

(*) D'après les renseignements fournis par le Ministère des Affaires étrangères.
 * N. B. — Par départs directs, il faut entendre les émigrants transportés directement du port d'embarquement au pays de destination. Les départs indirects comprennent les émigrants qui s'embarquent à Anvers pour d'autres pays d'Europe où ils prennent d'autres lignes pour se rendre au pays de destination.
 (a) Dans ce tableau ne sont compris que les émigrants de 16 ans et au-dessus.

ÉMIGRANTS.	1900.	1910.	1913.	1919.	1920.	1921.
Nombre des émigrants	40,763	81,497	114,472	2,067	38,032	56,727
Nombre des ex-émigrants débarqués à Anvers.	9,033	14,918	20,499	1,764	10,416	11,834

SERVICE DES PAQUEBOTS D'OSTENDE A DOUVRES (*).

SPÉCIFICATION.	1890.	1900.	1910.	1913.	1919.	1920.	1921.
A. — PAQUEBOTS DE L'ÉTAT.							
Mouvement.							
Voyageurs (a)	75,868	114,813	222,410	253,893	153,831	255,784	257,351
Journaux	79,300	57,520	82,700	82,520	»	»	»
Colis postaux et bagages (kilogrammes)	3,366,698	2,778,304	4,697,151	5,402,371	2,942,648	4,030,963	2,639,479
Finances et valeurs (groupes)	2,481	2,240	75	55	»	»	1
Chevaux	12	37	»	»	»	»	»
Chiens	272	»	»	»	»	»	»
Automobiles	»	»	»	»	»	6	252
Recettes.							
Voyageurs (y compris cabines particulières et suppléments de 2 ^e à 1 ^{re} classe)Fr.	569,189	944,100	1,655,670	1,850,473	2,648,730	7,123,014	7,288,768
Journaux»	2,379	1,725	2,481	2,476	»	»	»
Petits colis et bagages»	191,890	202,875	319,632	375,547	188,184	410,202	381,918
Finances et valeurs»	1,241	1,120	37	28	»	»	823
Equipages (c)»	»	»	»	»	»	»	»
Chevaux (c)»	482	1,486	»	»	»	»	»
Chiens»	1,265	»	»	»	»	»	»
Automobiles»	»	»	»	»	»	1,393	98,695
Produits extraordinaires»	162	8,088	702	174	131	400	144,154
Subside du Gouvernement anglais»	113,307	»	»	»	»	»	»
TOTAUX»	879,915	1,159,394	1,978,522	2,228,698	2,837,045	7,535,009	7,914,358
Dépenses.							
Personnel»	474,576	747,231	773,394	942,692	1,869,130	3,936,271	4,272,552
Matériel»	1,434,748	3,557,954	2,327,055	2,945,359	1,796,680	9,052,397	9,604,104
TOTAUX»	1,909,324	4,305,185	3,100,449	3,888,051	3,665,810	12,988,668	13,876,656
B. — GENERAL STEAM NAVIGATION COMPANY.							
Voyageurs (b)	4,590	5,800	9,900	7,299	»	»	293

(*) Voir le *Compte rendu annuel des chemins de fer, postes, télégraphes et marine.*

N. B. — Le service des paquebots qui a été suspendu pendant plus de 4 ans, a été rétabli le 15 janvier 1919. Au cours de la guerre, les navires de la ligne Ostende-Douvres furent cédés temporairement au Gouvernement britannique qui les utilisa pour ses besoins militaires. Ils effectuèrent plus de 4,000 voyages et transportèrent plus de 2,500,000 hommes de troupes alliées, dont 500,365 blessés.

(a) Les billets d'aller et retour sont comptés pour deux voyageurs à partir de 1884.

(b) D'après les renseignements fournis par la société.

(c) Le transport des équipages et des chevaux a été supprimé à dater du 1^{er} mai 1910.

VALEURS SUCCESSORALES ET MONTANT DES MUTATIONS D'IMMEUBLES
ET DES INSCRIPTIONS HYPOTHÉCAIRES (*).

233

(Les valeurs sont exprimées en milliers de francs.)

	1900	1910	1913	1919	1920	1921
Bases des droits de succession.						
<i>A. Droits de succession.</i>						
En ligne collatérale	179,002	200,241	179,417	291,109	279,801	269,508
Entre époux sans enfant	14,876	19,413	46,897	39,536	35,117	45,235
<i>B. Droits de mutation.</i>						
En ligne directe	213,290	194,633	216,337	231,697	280,713	461,383
Entre époux avec enfant	19,538	10,139	52,029	60,010	51,529	75,890
<i>C. Droit de mutation dû par suite de décès d'étrangers.</i>						
En ligne directe	9,338	6,785	4,907	11,044	14,164	15,759
En ligne collatérale	2,586	2,837	3,491	7,017	9,648	5,318
RELEVÉS GÉNÉRAUX.	438,630	434,048	503,078	640,413	670,972	873,093
Valeur des mutations d'immeubles.						
A titre onéreux	338,543	437,039	465,073	1,401,297	1,989,386	1,489,597
A titre gratuit	27,909	30,691	28,157	72,674	116,552	105,420
Montant des inscriptions hypothécaires prises annuellement pour garantir (a).						
Des crédits ouverts	31,308	66,452	47,645	53,629	113,323	144,298
Des créances ordinaires	202,550	299,735	374,178	482,936	801,415	623,823

REVENU CADASTRAL DE PROPRIÉTÉS (*).

(Le revenu est exprimé en milliers de francs.)

PROVINCES.	1913			1919			1920		
	Revenu cadastral imposable des propriétés.		TOTAL.	Revenu cadastral imposable des propriétés.		TOTAL.	Revenu cadastral imposable des propriétés.		TOTAL.
	non bâties.	bâties.		non bâties.	bâties.		non bâties.	bâties.	
Anvers	11,711	36,582	48,293	14,301	37,476	51,777	21,707	120,433	142,140
Brabant	31,000	74,083	105,083	30,960	77,806	108,766	54,682	264,419	319,101
Flandre occidentale	25,059	20,827	45,886	25,713	17,863	43,576	36,158	49,990	86,148
Flandre orientale	27,536	26,762	54,298	27,528	27,410	54,938	43,690	61,576	105,266
Hainaut	37,192	40,439	77,631	37,177	42,212	79,389	51,264	106,308	157,572
Liège	19,543	32,801	52,344	24,157	33,848	58,005	40,181	103,170	143,351
Limbourg	10,456	3,863	14,319	12,658	4,342	17,000	18,838	12,006	30,844
Luxembourg	7,415	3,235	10,650	8,812	3,400	12,212	25,951	14,812	40,763
Namur	15,653	10,123	25,776	18,754	10,103	28,857	27,202	29,369	56,571
TOTAUX.	185,565	248,715	434,280	200,600	254,460	454,520	319,673	762,083	1,081,766

(*) D'après les renseignements fournis par le Ministère des Finances.

(a) Les inscriptions hypothécaires renouvelées figurent dans cette statistique comme nouvelles inscriptions.

COMPTOIRS.	PRÊTS CONSENTIS PAR LA CAISSE GÉNÉRALE D'ÉPARGNE ET DE RETRAITE.								
	EN 1919.		EN 1920.		EN 1921.		Depuis la loi du 15 avril 1884. Situation au 31 décembre.		
	Nombre.	Montant. FR.	Nombre.	Montant. FR.	Nombre.	Montant. FR.	1919. Fr.	1920. Fr.	1921. Fr.
Genappe.	11	51,050	57	546,500	74	991,650	14,817,360	15,363,860	16,355,510
Gembloux	1	3,500	23	319,500	23	264,750	5,310,514	5,630,014	5,894,764
Namur	"	"	28	510,700	46	567,300	2,023,750	2,534,450	3,101,750
Florennes	"	"	"	"	"	"	515,310	515,310	515,310
La Hulpe.	"	"	"	"	"	"	2,650,940	2,650,940	2,650,940
Louvain	"	"	6	30,000	17	120,600	2,456,500	2,486,500	2,607,100
Gand	26	93,300	75	533,500	78	544,350	5,897,660	6,431,160	6,975,510
Dinant	"	"	"	"	"	"	195,750	195,750	195,750
Liège	"	"	"	"	1	8,000	481,550	481,550	489,550
Bruges	"	"	"	"	"	"	728,975	728,975	728,975
Binche	"	"	20	220,000	48	676,400	1,338,500	1,558,500	2,234,900
Hasselt	"	"	"	"	1	9,500	3,800	3,800	13,300
Bruxelles	"	"	"	"	3	16,500	941,200	941,200	957,700
Frasnes-lez-Buissenal	5	22,500	18	99,500	31	379,500	1,087,075	1,186,575	1,566,075
Bastogne.	"	"	"	"	28	162,900	71,600	71,600	234,500
Arlon.	"	"	"	"	1	10,000	3,400	3,400	13,400
Anvers	"	"	"	"	"	"	3,000	3,000	3,000
Total.	43	170,350	227	2,259,700	351	3,751,450	38,526,884	40,786,584	44,538,034

COMPTOIRS.	REMBOURSEMENT DE PRÊTS AGRICOLES				SOLDE DES PRÊTS AU 31 DÉCEMBRE		
	avant 1919.	en 1919.	en 1920.	en 1921.	1919.	1920.	1921.
	Fr.	Fr.	Fr.	Fr.	Fr.	Fr.	Fr.
Genappe.	13,106,298	494,491	423,146	341,204	1,216,571	1,339,925	1,990,371
Gembloux	4,996,704	103,210	110,725	86,045	210,600	419,375	598,080
Namur	1,877,603	46,755	57,532	78,971	99,392	552,560	1,040,889
Florennes	485,651	9,881	8,051	4,333	19,778	11,727	7,394
La Hulpe	2,232,376	160,819	99,027	62,076	257,745	158,718	96,642
Louvain	2,086,078	108,965	87,004	62,707	261,457	204,453	262,346
Gand	4,131,047	453,368	301,053	286,315	1,313,245	1,545,692	1,803,727
Dinant	109,934	17,184	19,247	4,112	68,632	49,385	45,273
Liège	423,522	22,207	13,414	9,206	35,821	22,407	21,201
Bruges	639,461	42,351	17,824	7,352	47,163	29,339	21,987
Binche	949,597	107,685	62,800	116,074	281,218	438,418	998,744
Hasselt	3,176	214	143	1,563	410	267	8,204
Bruxelles	619,822	77,034	49,866	41,549	244,344	194,478	169,429
Frasnes-lez-Buissenal	671,269	113,115	59,334	87,801	302,691	342,857	634,556
Bastogne	44,797	9,641	7,096	3,693	17,162	10,066	169,273
Arlon.	3,400	"	"	"	"	"	10,000
Anvers	"	"	998	2,002	3,000	2,002	"
Total.	32,380,735	1,766,920	1,317,260	1,195,003	4,379,229	5,321,669	7,878,116

(*) D'après les renseignements fournis par la Caisse générale d'Épargne et de Retraite.

N. B. Non compris les comptoirs de Thuin, Vielsalm, Court-Saint-Étienne et Lens, tous quatre éteints.

SPÉCIFICATIONS.	1910.	1913.	1919.	1920.	1921.
I. — Situation des principaux comptes (au 31 décembre)					
Encaisse métallique . . . fr.	203,401,323	305,393,544	293,514,890	321,573,087	327,189,984
Portefeuille fr.	697,890,000	801,419,689	452,056,191	861,659,497	458,327,111
Prêts sur fonds publics . . fr.	88,464,697	61,449,202	63,300,828	161,066,821	208,007,023
Fonds publics fr.	49,913,427	49,990,366	49,998,675	49,998,675	49,998,620
Immeubles de service, matériel et mobilier fr.	22,169,029	23,693,712	26,118,564	27,648,148	27,672,398
Billets de banque en circu- lation fr.	904,534,150	1,067,407,000	4,785,915,724	6,260,495,546	6,415,054,171
Comptes courants créditeurs fr.	105,119,455	117,098,262	2,481,694,687	1,159,316,046	667,095,707
Réserve fr.	38,430,999	41,780,788	48,122,615	49,460,281	50,936,759
II. — Accréditifs délivrés (**).					
Montant fr.	1,741,816,119	1,798,187,242	3,614,496,358	4,248,038,632	523,668,694
III. — Mouvement de l'escompte.					
Effets sur la Belgique } Nombre . . .	4,567,292	4,622,788	171,099	540,423	496,199
la Belgique } Montant . . . fr.	3,275,999,318	3,767,824,063	1,312,924,212	3,537,077,467	2,997,243,483
Effets sur l'étranger } Nombre . . .	25,926	42,095	»	6,068	7,174
l'étranger } Montant . . . fr.	852,352,841	1,146,370,793	»	266,396,258	179,329,913
Total des effets. } Nombre . . .	4,593,218	4,664,883	171,099	546,491	503,373
des effets. } Montant . . . fr.	4,228,352,758	4,914,194,856	1,312,924,212	3,803,473,725	3,176,573,396
IV. — Taux moyen de l'escompte (a).					
Janvier	3.50	5.00	4.00	3.50	5.50
Février	3.50	5.00	4.79	3.50	5.50
Mars	3.82	5.00	5.00	3.50	5.50
Avril	4.50	5.00	5.00	4.57	5.50
Mai	4.50	5.00	5.00	5.50	5.31
Juin	4.40	5.00	4.13	5.50	5.00
Juillet	3.50	5.00	4.00	5.50	5.00
Août	3.50	5.00	4.00	5.50	5.00
Septembre	3.53	5.00	4.00	5.50	5.00
Octobre	4.83	5.00	3.52	5.50	5.00
Novembre	5.00	5.00	3.50	5.50	5.00
Décembre	5.00	5.00	3.50	5.50	5.00
Moyennes annuelles	4.13	5.00	4.20	4.93	5.19
V. — Circulation moyenne des billets de banque (b).					
Billets de 1,000 francs . . .	198,339,000	211,151,000	1,548,140,000	2,001,663,000	2,070,577,000
— 500 —	51,400,000	51,964,500	192,871,000	195,698,500	185,641,500
— 100 —	320,958,000	399,075,700	1,766,432,200	1,992,640,600	2,709,440,300
— 50 —	83,983,100	113,410,850	155,360,300	315,832,500	373,473,750
— 20 —	171,592,120	228,519,340	632,173,260	682,498,840	628,978,780
— 5 —	»	»	171,114,060	162,081,615	155,448,280
— 2 —	»	»	29,860,906	6,379,506	1,133,306
— 1 —	»	»	45,976,339	40,733,611	57,086,127
Total fr.	826,272,220	1,004,121,390	4,541,928,065	5,397,528,172	6,181,779,043

(*) D'après les rapports annuels de la Banque Nationale. — (**) Depuis l'origine du service, établi en 1863, jusque dans le courant de 1871, une commission de 1/4 par mille était prélevée sur le montant des accréditifs; depuis 1871, ce service est gratuit. — N. B. Le capital de la Banque Nationale, qui était à l'origine de 25 millions, a été porté à 50 millions par la loi du 20 mai 1872. — (a) Le taux de l'escompte des traites non acceptées et des promesses est de 1/2 p. c. supérieur à celui des traites acceptées dont il s'agit dans ce relevé. — (b) Y compris les billets « type Société Générale, Département Emission », émis depuis le mois de janvier 1915.

SIÈGE DES SOCIÉTÉS.	ANNÉES.	BILAN.							
		ACTIF.					Capital versé.	Réserve et fonds de prévision.	Retenues sur bordereau.
		En caisse.	Porte- feuille.	Comptes- courants.	Immeubles et meubles.	Divers.			
Fr.	Fr.	Fr.	Fr.	Fr.	Fr.	Fr.	Fr.		
Bruxelles.	1890	221,109	15,497,724	129,152	727,570	49,182,216	2,260,105	315,589	2,886,889
	1900	693,195	24,985,911	368,291	1,083,364	74,826,012	3,204,415	600,000	3,588,878
	1905	424,966	26,395,714	524,059	1,478,249	83,793,787	3,533,935	1,650,000	4,149,444
	1910	1,534,466	30,836,931	968,934	1,486,268	83,469,223	3,551,900	2,050,000	4,387,620
	1912	1,216,730	37,385,269	2,654,074	1,500,000	115,998,663	4,801,835	2,510,000	5,062,398
	1913	1,689,073	43,369,454	4,545,141	1,614,220	119,609,721	4,937,625	2,810,000	5,339,557
	1919	13,748,225	39,795,821	24,296,764	2,518,535	176,063,056	6,145,345	4,100,000	5,959,746
	1920	14,121,079	51,226,842	15,394,853	2,564,523	209,283,380	7,316,070	4,225,000	5,394,778
1921	12,560,160	62,130,115	15,059,113	2,500,000	208,089,494	8,180,795	4,350,000	6,106,249	
Charleroi.	1890	318,529	922,242	1.196,178	114,452	»	759,475	333,911	»
	1900	621,479	2,665,996	1,881,883	160,559	»	1,258,000	439,189	»
	1905	734,509	2,462,090	2,409,612	153,058	»	1,379,500	640,124	»
	1910	1,284,787	3,309,106	3,246,452	140,539	»	1,446,625	808,744	»
	1912	1,133,508	3,204,745	3,750,244	120,100	»	1,477,500	960,000	»
	1913	1,181,885	3,432,456	4,332,226	120,100	»	1,548,625	960,000	»
	1919	1,024,249	2,305,420	11,238,187	133,459	»	2,400,000	1,260,000	»
	1920	1,179,905	4,008,579	10,708,222	124,975	»	2,400,000	1,260,000	»
1921	1,471,916	2,916,811	11,618,043	124,975	»	2,400,000	1,260,000	»	
Liège.	1890	134,212	2,811,684	560,939	503,139	100,180	760,350	37,355	»
	1900	266,765	3,556,635	1,355,003	283,050	150,101	900,200	287,816	»
	1905	129,248	4,323,836	1,618,925	193,591	1,164,702	1,040,900	545,440	»
	1910	507,115	4,571,231	1,974,862	163,654	1,340,713	1,221,200	729,650	158,845
	1912	29,1038	5,053,894	2,760,241	160,887	1,250,658	1,396,800	866,976	272,412
	1913	331,935	5,240,711	3,235,556	199,949	1,359,428	1,372,450	878,952	294,236
	1919	955,531	1,562,360	14,760,119	183,456	3,944,735	1,769,350	1,228,145	59,928
	1920	1,213,631	3,117,665	20,633,932	276,690	7,087,507	2,324,100	1,640,317	146,137
1921	1,637,762	3,803,664	24,582,809	276,690	5,747,901	2,848,400	2,042,949	267,741	
Mons.	1890	31,969	809,408	255,969	92,413	1,599,600	218,400	48,361	15,246
	1900	197,118	2,079,115	1,012,432	78,722	1,992,050	427,950	171,250	56,682
	1905	437,604	2,468,921	1,670,229	159,501	2,273,900	575,600	282,257	61,559
	1910	249,983	2,782,172	3,529,020	47,760	2,700,950	768,050	453,150	58,040
	1912	387,191	2,754,670	4,094,418	33,817	2,718,900	786,100	541,054	67,832
	1913	479,347	2,650,075	4,822,315	40,668	2,658,200	721,800	568,702	58,181
	1919	556,409	5,325,585	8,295,195	57,401	3,215,000	761,000	717,060	56,485
	1920	573,932	5,377,285	10,423,247	52,901	3,505,800	773,200	753,945	23,871
1921	273,411	5,130,351	10,731,585	52,901	3,515,150	723,850	768,654	22,807	
Verviers.	1890	110,327	652,836	2,033,856	2,300	»	191,300	12,522	»
	1900	198,427	675,187	1,987,592	115,000	»	197,400	40,956	»
	1905	48,771	660,333	1,503,957	113,000	»	142,700	53,246	»
	1910	228,521	487,805	3,220,992	107,000	»	169,100	60,496	»
	1912	173,265	1,147,210	3,683,342	98,000	»	206,150	64,756	»
	1913	207,832	1,282,818	4,355,837	89,001	»	207,050	67,756	»
	1919	966,539	1,267,275	14,119,939	180,734	7,050,733	303,400	187,206	»
	1920	944,310	4,473,862	17,612,741	171,734	10,984,465	322,500	209,206	»
1921	1,272,665	2,941,248	16,002,394	163,234	10,836,242	353,100	141,306	»	

(*) D'après les renseignements fournis par les sociétés.
 N. B. — L'Union du Crédit d'Anvers et l'Union du Crédit de Tournai sont entrées en liquidation respectivement en 1889 et 1898. L'Union du Crédit de Gand a été transformée en société anonyme.

PASSIF.				RENSEIGNEMENTS DIVERS.							
Bénéfices non répartis.	Comptes-courants et comptes de dépôts divers.	Divers.	Bénéfices nets.	Nombre de sociétaires.	Capital de garantie à verser ou capital souscrit.	Rapport pour % des bénéfices aux versements.	ESCOMPTE.			Frais généraux et amortissement.	
							Nombre d'effets.	Montant.	Moyenne par effet.		Taux moyen de l'escompte.
Fr.	Fr.	Fr.	Fr.		Fr.	Fr.	Fr.	Fr.	Fr.	Fr.	
306,439	12,819,887	47,165,862	175 644	3,466	45,202,100	8.00	631,551	153,335,485	242.62	3.75	377,121
313,088	22,846,602	71,140,391	233,399	4,621	64,088,300	8.00	843,487	236,808,016	280.75	4.31	630,808
294,124	23,249,773	79,482,576	256,923	5,265	70,678,700	5.00	853,604	250,519,972	293.48	3.61	769,940
296,584	27,320,518	80,422,123	267,077	5,232	71,038,000	5.00	798,802	254,618,369	318.75	4.32	793,770
»	31,461,248	114,445,521	473,734	6,287	96,036,700	5.00	954,245	362,348,959	379.72	4.84	890,156
»	38,739,269	118,428,203	572,965	6,482	98,752,500	6.00	993,647	390,590,643	393.08	5.50	919,299
»	72,398,709	167,075,340	724,726	6,724	122,906,900	7.00	226,675	377,307,026	1,664.53	4.92	1,676,716
»	93,123,175	181,542,231	924,900	6,704	146,321,400	6.50	351,924	646,412,353	1,836.79	5.52	2,137,106
»	80,424,725	200,148,374	1,128,736	6,847	163,615,900	6.50	365,124	572,527,623	1,568.03	5.69	2,411,964
15,120	1,285,725	»	75,654	202	2,206,000	9.96	118,792	46,202,784	388.94	...	38,228
54,146	3,458,718	»	174,021	...	2,400,000	13.83	171,591	79,631,140	464.08	...	37,460
24,079	3,605,773	»	133,872	187	2,400,000	9.70	192,711	71,074,918	372.68	...	43,201
114,229	5,407,353	»	261,790	174	2,400,000	18.09	236,376	133,202,882	563.52	...	59,574
111,087	5,494,882	»	245,489	183	2,400,000	15.61	243,116	157,749,631	648.85	...	60,961
94,307	6,191,721	»	255,234	185	2,400,000	16.48	244,004	162,249,959	664.94	...	64,356
98,119	10,759,251	»	310,210	122	2,400,000	12.95	25,954	66,702,139	2,570.00	...	68,320
147,080	11,810,313	»	521,368	109	2,400,000	21.72	50,360	159,169,750	3,160.00	...	107,431
110,782	12,020,377	»	351,369	105	2,400,000	14.64	45,539	88,677,747	1,947.00	...	113,818
»	3,253,260	»	44,882	660	7,603,500	5.90	82,118	24,759,205	301.50	1/2 p. c. au-dessus du taux de la Banq. Nat. pour effets acceptés (b).	77,825
»	4,284,225	»	114,185	594	9,002,000	11.50	84,365	27,491,187	331.20	...	87,934
»	5,663,145	34,125	124,682	610	9,368,100	11.97	95,549	32,950,027	345.00	...	115,046
17,680	6,232,415	42,285	155,500	664	10,990,800	11.15	78,564	36,335,424	462.21	...	110,593
447	6,648,399	»	106,666	746	12,571,200	8.00	104,924	40,867,169	389.48	...	118,003
20,906	6,811,370	34,257	200,658	740	12,352,050	10.73	119,065	46,958,381	394.39	...	128,209
24,121	17,992,901	42,872	244,020	883	15,924,150	8.67	27,156	37,759,933	1,390.45	...	403,989
6,565	27,807,866	54,327	332,558	961	20,916,900	8.39	59,120	101,908,694	1,723.76	...	724,855
2,295	30,255,947	101,346	525,876	1,060	25,635,600	10.75	59,817	114,924,281	1,921.27	...	1,056,661
»	897,562	»	8,490	173	1,599,600	4.00	31,813	11,091,156	348.63	4.50	41,773
9,615	2,631,925	»	52,689	217	2,420,000	6.00	62,411	20,913,771	335.09	5.50	62,949
»	3,715,677	»	74,371	295	2,849,500	9.00	93,219	25,883,197	286.39	5.00	74,059
»	5,173,231	»	120,184	324	3,469,000	10.00	110,255	32,843,138	297.88	5.50	89,712
»	5,735,384	»	78,765	343	3,505,000	10.00	104,846	31,869,932	303.96	6.00	90,606
»	6,525,191	»	87,753	316	3,380,000	10.00	98,518	30,800,769	312.73	6.00	66,784
»	12,605,101	»	60,367	321	3,976,000	10.00	15,992	14,336,534	896.48	5.55	135,854
»	14,757,547	»	81,662	328	4,279,000	12.00	29,597	47,969,552	1,620.73	6.25	197,537
»	14,545,761	»	85,239	316	4,239,000	12.00	28,136	39,135,927	1,390.96	6.40	231,254
84,070	2,456,992	»	54,434	140	1,913,000	18.00	30,340	10,403,171	342.88	3.03	18,162
336,675	2,348,174	»	53,000	133	1,974,000	8.00	29,968	9,696,043	323.54	5.40	23,537
124,596	1,969,520	»	36,000	114	1,427,000	9.00	22,264	7,476,921	335.83	4.50	23,060
193,218	3,582,305	»	39,200	134	1,691,000	9.00	31,741	12,472,035	392.00	4.40	29,334
259,773	4,511,137	»	60,000	172	2,061,500	10.00	46,390	25,006,932	539.00	5.50	45,227
273,492	5,315,190	»	72,000	168	2,070,500	11.00	48,907	22,945,251	469.16	5.25	54,571
586,430	22,288,186	»	220,000	244	3,034,000	10.00	16,545	28,486,267	1,721.74	4.70	136,002
727,989	29,753,917	2,902,500	271,000	254	3,225,000	15.00	36,505	111,925,481	3,066.00	4.75	250,096
972,079	32,236,399	3,177,900	335,000	276	3,531,000	15.00	37,689	57,613,509	1,528.00	5.25	321,712

(*) Non compris une ristourne de 12 p. c., sur frais d'escompte pour les années 1908 à 1910 inclus.

(b) Antérieurement à 1911, le taux moyen de l'escompte était 1/2 p. c. au-dessus de celui de la Banque Nationale, lorsqu'il n'atteignait pas 4 p. c. et identique, à partir de ce taux.

VALEUR NOMINALE DES MONNAIES FABRIQUÉES
ET MISES EN CIRCULATION (*).

MONNAIES.	VALEUR NOMINALE DES MONNAIES FABRIQUÉES ET MISES EN CIRCULATION			VALEUR TOTALE depuis 1832.	A DÉDUIRE les pièces démonétisées et refondues.	RESTE EN MONNAIES ayant cours légal au 31 déc. 1919.
	de 1832 à 1860.	de 1861 à 1880.	de 1881 à 1919.			
Pièces d'or	Fr. c.	Fr. c.	Fr. c.	Fr. c.	Fr. c.	Fr. c.
de 10 francs	1,005,150	—	—	1,005,150	1,005,150	—
de 20 francs	—	573,550,520	15,446,200	588,996,720	—	588,996,720
de 25 francs	13,640,875	—	—	13,640,875	13,640,875	—
TOTAL.	14,646,025	573,550,520	15,446,200	603,642,745	14,646,025	588,996,720
Pièces d'argent						
de 20 centimes . . .	626,189.20	—	—	626,189.20	626,189.20	—
de 25 centimes . . .	616,760.75	—	—	616,760.75	616,760.75	—
de 50 centimes . . .	2,748,373.50	4,447,932.00	14,734,458.00	21,930,763.50	5,080,831.50	16,849,932.00
de 1 franc	4,558,566.00	12,306,830.00	55,228,646.00	72,094,042.00	5,428,566.00	66,665,476.00
de 2 francs	4,511,114.00	16,025,754.00	14,900,000.00	35,436,868.00	4,672,114.00	30,764,754.00
de 2 ½ francs	6,803,532.50	—	—	6,803,532.50	6,803,532.50	—
de 5 francs	140,643,690.00	355,034,520.00	—	495,678,210.00	55,357,510.00	440,320,700.00
TOTAL.	160,508,225.95	387,815,036.00	84,863,104.00	633,186,365.95	78,585,503.95	554,600,862.00
Pièces de cuivre						
de 1 centime	479,212.63	344,770.99	463,368.42	1,287,352.04	1,507.02	1,285,845.02
de 2 centimes	2,600,906.64	2,196,327.06	917,210.80	5,714,444.50	1,013,895.18	4,700,549.32
de 5 centimes	2,644,829.05	—	—	2,644,829.05	2,644,829.05	—
de 10 centimes	308,913.30	—	—	308,913.30	308,913.30	—
TOTAL.	6,033,861.62	2,541,098.05	1,380,579.22	8,955,538.89	3,969,144.55	5,986,394.34
Pièces de nickel						
de 5 centimes	—	2,048,814.50	5,323,308.35	7,372,122.85	3,235,309.70	4,136,813.15
de 10 centimes	—	4,189,317.30	11,273,565.70	15,462,883.00	7,536,073.60	7,926,809.40
de 20 centimes	—	360,734.00	—	360,734.00	360,734.00	—
de 25 centimes	—	—	4,010,922.50	4,010,922.50	—	4,010,922.50
TOTAL.	—	6,598,865.80	20,607,796.55	27,206,662.35	11,132,117.30	16,074,545.05
Pièces de zinc						
de 5 centimes	—	—	2,783,162.00	2,783,162.00	—	2,783,162.00
de 10 centimes	—	—	4,851,053.50	4,851,053.50	—	4,851,053.50
de 25 centimes	—	—	6,948,684.50	6,948,684.50	—	6,948,684.50
de 50 centimes	—	—	3,697,200.00	3,697,200.00	—	3,697,200.00
TOTAL.	—	—	18,280,100.00	18,280,100.00	—	18,280,100.00
Total général.	181,188,112.57	970,505,519.85	140,577,779.77	1,292,271,412.19	108,332,790.80	1,183,938,621.39

(*) D'après les renseignements fournis par le Ministère des Finances.
Pendant la période de guerre, il a été émis : pour 10.000.000 de francs de pièces d'argent de 1 franc ; en 1915, 1916, 1917 et 1918 respectivement pour fr. 3,497,968 90, fr. 8,679,184.10, fr. 1,033,447 et fr. 5,069,500 de pièces de zinc.
En 1919, il a été mis en circulation des pièces de cuivre de 2 centimes pour une valeur de fr. 199,958.4a.

SPÉCIFICATION.	LONGUEUR EN MÈTRES.
I. — CHEMINS DE FER EXPLOITÉS PAR L'ÉTAT.	
A. — Lignes construites directement par l'État	1,089,354
B. — Lignes construites à forfait pour compte de l'État	698,243
C. — Lignes construites pendant la guerre (a)	59,538
D. — Lignes des districts d'Eupen-Malmédy (b)	173,984
E. — Lignes rachetées :	
Luxembourg (Mètres) 304,302	
Bassins-Houillers 609,027	
Dendre et Waes. 92,225	
Lignes des Flandres 219,015	2,370,255 (c)
Grand Central Belge 421,885	
Liégeois-Limbourgeois. 112,026	
Flandre Occidentale 175,331	
Autres lignes (d). 436,444	
Longueur des lignes appartenant à l'État. . .	4,391,374
F. — Lignes exploitées par l'État moyennant parts des recettes ou loyer (e).	226,393
G. — Raccordement de Mons-Midi à Ciply exploité sans redevance	2,382
H. — Tronçons de voies appartenant à des compagnies et exploités en commun avec l'État (a)	12,372
Longueur totale des lignes exploitées par l'État. . .	4,632,521
II. — CHEMINS DE FER EXPLOITÉS PAR DES COMPAGNIES (e).	
A. — Chimay-Hastière à la frontière vers Anor (France	59,685
B. — Gand à Terneuzen (Pays-Bas)	41,078
} sur le territoire belge . 26,488	
} sur le territoire étranger 14,590	
C. — Malines à Terneuzen (Pays-Bas)	67,732
} sur le territoire belge . 44,146	
} sur le territoire étranger 23,586	
D. — Nord-Belge	178,478
} sur le territoire belge . 174,680	
} sur le territoire étranger 3,798	
Longueur totale des lignes exploi- tées par des compagnies	346,973
} sur le territoire belge . 304,999	
} sur le territoire étranger 41,974	
Total du réseau des chemins de fer en exploitation en Belgique . .	4,895,546
La longueur moyenne exploitée pendant 1920 a été de	4,608,386

(*) D'après les renseignements fournis par le Ministère des Chemins de fer, Postes, Télégraphes et Marine.

(a) Dont 10 km. 863 construits par les Alliés et 48 km. 675 par l'ennemi.

(b) Savoir : Mons à Manage (24 km. 358) ; Pepinster à Spa (11 km. 987) ; Saint-Ghislain à Erbisœul (9 km. 241) ; Anvers à la frontière néerlandaise (26 km. 910) ; Marbehan à Virton (32 km. 214) ; Lierre à Turnhout (37 km. 968) ; Anvers à Gand (44 km. 911) ; Gand à Eecloo (17 km. 213) ; Sichem à Montaigu (3 km. 564) ; Plateau de Herve (33 km. 665) ; Landen à Ciney (74 km. 228) ; Liège (L.) à la frontière néerlandaise (18 km. 091) ; Saint-Trond à Hasselt (18 km. 764) ; Termonde à Saint-Nicolas (18 km. 119) ; Hasselt à Maeseyck (30 km. 930) ; Eecloo-Bruges (27 km. 261).

(c) Savoir : Jurbise à Tournai (44 km. 930) ; Hal à Ath et Tournai à la frontière (53 km. 849) ; Braine-le-Comte à Gand (54 km. 954) ; Jonction belge-prussienne (18 km. 597) ; Spa à la frontière grand-ducale (54 km. 063).

(d) Savoir : Voies communes dans les stations de Liège (Longdoz), Flémalle (Haute), Erquehennes, Lobbes, Chimay, Willebroek, Yvoir, Puers, Saint-Gilles (Waes), Selzaete et Hazebrouck.

(e) Il n'est pas tenu compte des tronçons de lignes de Menin à la frontière vers Tourcoing (1,200 m.) et de Comines à la frontière vers Lille (1,050 m.) exploités par la Compagnie du chemin de fer Nord-Français, ni des lignes d'Autelbas à Clemency (3,850 m.) et d'Athus à Rodange (1,417 m.) appartenant à la Société luxembourgeoise des chemins de fer et minières Prince Henri.

(f) L'écart existant entre les chiffres se rapportant aux longueurs pour 1919 et 1920 s'explique par le fait que c'est surtout au cours de 1920 que le réseau endommagé par les Allemands a été remis en état (pose à double voie de certaines lignes, construction de tronçons de voie et de raccordements entre blocs).

(g) L'exploitation de ces lignes a été assurée par l'État belge à partir du 13 janvier 1920.

DÉSIGNATION DES DÉPENSES.	DEPUIS L'ORIGINE (1834) JUSQU'AU 31 DÉCEMBRE DES ANNÉES			
	1913.	1914.	1915.	1919.
Lignes construites directement par l'État	803,595,550	835,701,546.77	846,865,600.70	873,112,960.44
Lignes construites à forfait pour compte de l'État . .	182,068,575	185,426,266.81	186,561,127.28	189,220,326.37
Lignes rachetées, y compris leur parachèvement . . .	1,019,152,153	1,028,581,902.59	1,031,876,947.31	1,035,239,435.26
Parachèvement des lignes exploitées moyennant parts de recettes ou loyer.	12,119,020	13,199,764.69	13,519,997.42	14,302,058.59
Dépandances des stations, etc.	84,074,956	85,510,045.94	85,524,261.84	86,729,456.85
Dépenses générales pour études de projets de construction	21,952,597	22,308,430.51	"	23,461,749.39
Matériel de traction, de transport et de camionnage, machines fixes, outillage et installations électriques des services de la traction (ateliers, dépôts, etc.). .	809,859,605	824,463,949.03	833,704,297.98	836,930,719.34
Total général des dépenses de 1^{er} établ. . .	2,932,822,456	2,995,191,906.34	3,020,360,663.04	3,058,996,706.24
Pour faire ressortir le capital engagé dans le domaine exploité, il faut déduire :				
1 ^o Pour lignes en construction et travaux d'extension non achevés	163,031,874	"	"	169,788,928.04
2 ^o Pour aliénations d'immeubles, subsides de villes, etc.	12,440,097	12,609,359.61	12,633,238.82	13,254,089.37
Reste capital utile. . .	2,767,350,486			2,875,953,688.83

CHEMINS DE FER DE L'ÉTAT ET DES COMPAGNIES (*).
PERSONNEL, STATIONS, MATÉRIEL ROULANT ET PARCOURS KILOMÉTRIQUE DES TRAINS.

AU 31 DÉCEMBRE.	1900.		1910.		1913.		1919.	
	État.	Compagnies.	État.	Compagnies.	État.	Compagnies.	État.	Compagnies.
Fonctionnaires, employés et ouvriers Nombre	62,134 (a)	5,535	69,168	4,718	73,425	5,255	77,386 (b)	6,079
Stations, dépendances, haltes et points d'arrêts. »	1,266	206	1,407	156	1,439	145	1,208	118
Locomotives et voitures automotrices :								
à vapeur »	2,739	293	4,177	245	4,379	248	4,612	209
à l'électricité (c) »	12	"	22	"	24	"	18	"
Véhicules de transport :								
voitures à voyageurs. . . »	5,305	422	7,923	326	8,091	332	5,936	222
voitures remorquées de la ligne vicinale Mons à Boussu. »	12	"	20	"	20	"	19	"
voitures postales »	71	"	78	"	79	"	69	"
wagons à marchandises et fourgons (d) »	66,060	6,703	87,119	7,889	94,591	8,956	82,803	1,929
Parcours kilométrique des trains (e) Train kil.	59,262,257	5,965,729	76,716,699	5,336,051	83,940,422	5,427,930	(f)	(f)

(*) D'après les renseignements fournis par le Ministère des Chemins de fer, Marine, Postes et Télégraphes.

(a) Y compris les ouvriers en régie et les ouvriers provisoires.

(b) Y compris 532 employés temporaires, mais non compris 15,881 ouvriers provisoires.

(c) Y compris les voitures auto-motrices de la ligne vicinale de Mons à Boussu.

(d) Y compris les fourgons à bagages, les trucks, boxes et wagons pour petits colis entrant dans la composition des trains de voyageurs, ainsi que les wagons pour services divers.

(e) Y compris le parcours des trains pour le service d'entretien de la route.

(f) Renseignements font défaut.

DÉSIGNATION DES CHEMINS DE FER.	AN- NÉES.	VOYA- GEURS. Nombre.	BAGAGES		PETITES MARCHANDISES		GROSSES MARCHANDISES		FINAN- CES. Groupes.	ÉQUI- PA- GES. Nomb.	ANI- MAUX. Nomb. ou expédit.
			taxés au mini- mum. Expéd.	taxés au poids. Quintaux.	taxées au mini- mum. Expédit.	taxées au poids. Quintaux.	taxées au mini- mum. Expéd.	taxées au poids. Tonnes.			
I. — CHEMINS DE FER EXPLOITÉS PAR L'ÉTAT.											
État-Belge.	1900	123,710,046	»	474,228	»	4,894,675	»	41,062,742	(a)	3,517	77,973
	1910	175,312,540	»	659,161	»	7,070,321	»	58,086,805	(a)	6,068	123,695
	1913	204,541,098	»	670,179	»	7,878,804	»	66,541,975	(a)	6,561	137,553
	1919	102,396,936	»	596,591	»	(b)	»	(b)	»	(b)	(b)
	1920	204,801,053	»	643,096	»	9,184,139 (h)	»	50,257,962	(a)	(b)	112,286 (g)
II. — CHEMINS DE FER EXPLOITÉS PAR DES COMPAGNIES.											
Chimay.	1900	321,948	»	1,971	»	25,708	»	278,334	5,057	4	1,132
	1910	423,756	»	1,684	»	21,751	»	440,543	»	10	1,318
	1913	487,182	»	1,783	»	9,032	»	601,558	»	12	2,147
	1919	274,489	»	3,608	»	8,734	»	160,082	»	25	559
	1920	393,094	»	1,514	»	12,961	»	802,815	»	20	499
Gand à Terneuzen.	1900	303,707	1,166	3,798	3,811	16,425	1,459	529,493	485	»	647
	1910	336,844	2,045	5,692	7,063	20,391	1,326	610,921	413	»	916
	1913	490,051	1,817	5,666	11,391	19,015	1,287	738,411	508	»	805
	1919	339,780	5,613	5,792	»	11,029	461	187,825	5	14	52
	1920	298,838	4,236	77	»	24,591	»	319,411	3	45	246
Malines à Terneuzen.	1900	917,230	5,490	2,270	74,130	42,276	7,995	596,421	17,270	4	983
	1910	1,489,676	6,065	3,019	69,910	48,600	11,515	1,061,361	20,680	29	1,586
	1913	1,738,200	6,950	3,391	82,590	58,720	12,941	1,537,817	26,210	49	2,066
	1919	927,178	13,170	3,120	»	140,200	1,062	370,429	»	6	348
	1920	1,125,826	9,500	2,097	»	131,930	279	496,176	»	5	696
Nord-Belge.	1900	10,356,805	»	109,721	»	610,280	»	11,410,182	80,600	2,565	15,650
	1910	15,260,262	»	126,447	»	890,300	»	15,709,700	76,200	4,210	14,450
	1913	16,929,743	»	121,990	»	1,705,100	»	18,980,850	80,200	6,100	14,500
	1919	8,723,544	»	96,080	»	625,360	»	6,484,080	(c)	(c)	(c)
	1920	16,708,393	»	103,916	»	727,530 (i)	»	18,541,247	(i)	(i)	(i)
Taviers à Ambresin.	1900	54,290	»	107	»	2,218	»	29,949	»	»	»
	1910	58,518	»	73	»	2,626	»	35,500	»	»	»
	1913	63,768	»	84	»	2,222	»	25,950	»	»	»
	1919 d	(d)	»	(d)	»	(d)	»	(d)	»	»	»
	1920 d	(d)	»	(d)	»	(d)	»	(d)	»	»	»
Ensemble pour les Compagnies.	1900 f	15,428,041	29,969	137,155	304,496	910,986	50,726	14,045,176	175,463	2,588	(e)
	1910 f	17,757,122	10,804	137,745	77,288	1,002,016	14,892	18,089,072	97,338	4,249	(e)
	1913	19,708,944	8,767	132,914	93,981	1,794,089	14,228	21,884,586	106,918	6,161	(e)
	1919	10,264,991	18,783	108,600	»	776,589	1,523	7,202,416	5	45	959
	1920	18,526,151	13,736	107,604	»	897,012	279	20,159,649	3	70	1,441

(*) D'après les renseignements fournis par le Ministère des Chemins de fer, Postes, Télégraphes et Marine.

(a) L'absence d'indications relatives au mouvement d'expéditions « finances » résulte de ce que cette rubrique comporte, outre les expéditions de finances proprement dites, celles d'objets d'art, d'objets précieux, etc. (taxés au poids et à la valeur cumulées), ainsi que les remboursements. — (b) Ces renseignements font défaut. — (c) Ces expéditions sont comprises dans les petites et les grosses marchandises. — (d) Cette ligne n'a pas été exploitée. — (e) A défaut d'une base uniforme adoptée par les compagnies, il est impossible de fournir la statistique de l'ensemble des compagnies. — (f) Y compris le mouvement des autres compagnies exploitées pendant cette année. — (g) Expéditions. — (h) Non compris le mouvement sur les embranchements industriels. — (i) Les finances, équipages, chevaux et bestiaux sont confondus avec les autres transports sous les rubriques « Petites marchandises » et « Grosses marchandises ».

I. — CHEMINS DE FER EXPLOITÉS PAR L'ÉTAT.

A. — RECETTES NETTES. — COEFFICIENT D'EXPLOITATION.

SPÉCIFICATIONS.	1910	1913. provisoire	1914. provisoire	1915 à 1918. provisoire	1919. provisoire
Longueur moyenne exploitée. Km.	4,329	4,368	»	»	4,250
Recettes brutes :					
a) Droits constatés.					
1. Produits de l'exploitation :					
Transports militaires (prov.) Fr.	»	»	»	»	66,419,980
Voyageurs »	103,109,982	112,959,887	65,059,273.42	2,520,732.05	139,094,220
Tickets d'entrée. »	336,073	387,372			375,138
Bagages »	3,000,502	2,957,738	1,690,879.46	83,620.03	3,601,281
Petites marchandises . . . »	17,656,577	19,832,399			
Grosses marchandises . . . »	177,349,282	204,333,335			
Finances »	275,730	304,843	131,682,647.28	6,111,942.09	194,831,304
Équipages »	197,688	220,047			
Chevaux et bestiaux . . . »	2,839,329	3,123,891			
Produits extraordinaires . . »	3,834,670	—3,044,118	—585,173.35	23,314,225.29	7,947,046
Ensemble Fr.	308,599,833	341,075,394	197,847,626.81	32,030,519.46	412,268,970
2. Produits divers encaissés par l'administration des domaines pour le compte du chemin de fer (a) Fr.	897,051	960,133	684,386.49	1,564,011.60	933,400
Totaux Fr.	309,496,884	342,035,527	198,532,013.30	33,594,531.06	413,202,370
b) Recouvrements effectués (y comp. les prod ^{ts} divers) Fr.	309,496,884	342,035,485	198,532,013.30	33,594,531.06	413,202,370
c) Dépenses d'exploitation (Y compris les pensions) . Fr.	203,072,380	222,415,969	187,643,747.00	383,596,779.63	530,352,335
Recettes nettes de l'exploitation Fr.	106,424,504	119,619,515	10,888,266.30	—350,002,248	—117,149,965
<i>Coefficient d'exploitation %.</i>	65.61	65.03	94.28	»	128,35
Nombre de trains-kilom. p ^r le trafic	75,665,649	82,559,422	(e)	(e)	(e)
Recette par train-kilom. utile Fr.	4.09	4.14	(e)	(e)	(e)
Dépense par train-kilom. utile »	2.68	2.69	(e)	(e)	(e)

B. — CHARGES FINANCIÈRES. — PRODUITS NETS.

SPÉCIFICATIONS.	1913. provisoire	1914. provisoire	1915 à 1918. provisoire (b)	1919. provisoire
Recettes nettes Fr.	119,619,515.67	10,888,266.30	—350,002,248.57	—117,149,964.57
Charges financières depuis l'origine.				
a) Des capitaux (intérêts et amortissements) Fr.	101,247,985.82	103,400,473.86	422,894,231.63	105,973,781.53
b) Parts des compagnies concessionnaires »	7,152,504.63	4,499,764.54	84,808.20	8,158,564.14
c) Loyer { Spa à la frontière (c) »	»	»	»	»
des lignes. { Anvers à la front. hollandaise »	»	»	»	»
Ensemble des charges financières. Fr.	108,400,490.45	107,900,238.40	422,979,039.83	114,132,345.67
Soldes . { annuels . . } actifs Fr.	11,219,025.22	»	»	»
{ } passifs »	»	97,011,972.10	772,981,288.40	231,282,310.24
{ accumulés. } actifs »	39,346,423.06	»	»	»
{ } passifs »	»	57,665,549.04	830,646,837.44	1,061,929,147.68

(*) D'après les renseignements fournis par le Ministère des Chemins de fer, Marine, Postes et Télégraphes.

(a) Les produits divers consistent principalement en loyer de terrains, bâtiments, herbages, oseraies, etc., vente de matériel hors d'usage, d'objets non réclamés, d'arbres et de plantations.

(b) Non compris les dépenses du Havre et de la Société coopérative d'Avances et de Prêts prises en charge par le Fond des Alliés.

(c) Ce loyer, qui était imputé antérieurement sur le budget de la dette publique, est compris, à partir de 1907, dans les parts des recettes allouées aux compagnies dont l'Etat exploite les lignes.

(d) Non compris les résultats des gestions provisoires des lignes exploitées pour compte de l'Etat.

(e) Renseignements font défaut.

II. — CHEMINS DE FER EXPLOITÉS PAR DES COMPAGNIES.

RECETTES NETTES. — COEFFICIENT D'EXPLOITATION.

AN- NÉES.	SPÉCIFICATIONS.	Compagnies de Chemins de fer.					Ensemble.
		CHIMAY.	GAND à TERNEUZEN.	MALINES à TERNEUZEN.	NORD- BELGE.	TAVIERS à AMBRESIN(a).	
1890.	Recettes brutes Fr.	574,152	583,015	1,178,591	15,773,727	46,070	40,966,925 (f)
	Dépenses d'exploitation. »	424,470	315,377	625,626	6,928,941	22,050	21,054,885 (f)
	Recettes nettes Fr.	149,682	267,638	552,965	8,844,786	24,020	19,912,040 (f)
1900.	Recettes brutes Fr.	633,109	735,642	1,496,873	20,992,671	49,004	28,130,076 (f)
	Dépenses d'exploitation. »	479,048	430,674	886,514	7,434,831	30,647	11,828,518 (f)
	Recettes nettes Fr.	154,061	304,968	610,359	13,557,840	18,357	16,301,558 (f)
1910.	Recettes brutes Fr.	940,273	779,701	2,270,449	27,438,987	59,209	31,918,159 (f)
	Dépenses d'exploitation. »	513,974	501,072	1,316,310	10,513,184	35,578	13,182,789 (f)
	Recettes nettes Fr.	426,319	278,629	954,139	16,925,803	23,631	18,735,370 (f)
1913.	Recettes brutes Fr.	1,196,066	1,091,229	2,893,714	31,236,191	51,182	36,468,382
	Dépenses d'exploitation. »	646,259	743,189	1,819,083	12,310,807	38,420	15,557,758
	Recettes nettes Fr.	549,807	348,040	1,074,631	18,925,384	12,762	20,910,624
1919.	Recettes brutes Fr.	744,988	947,003	2,110,990	10,979,193	»	23,782,174
	Dépenses d'exploitation. »	665,086	740,400	1,338,115	(e)	»	»
	Recettes nettes Fr.	79,902	206,603	772,875	(e)	»	»
	Longueur moyenne ex- ploitée Km.	60	41	68	178	»	347
	Parcours kilométrique des trains (h) »	280,932	166,381	395,886	2,546,122	»	3,389,321
	Recettes brutes d'exploitation :						
1920.	Voyageurs Fr.	529,444	534,374	980,401	14,390,384	»	16,434,603
	Bagages au minim. »	(c)	8,885	14,290	(c)	»	23,175
	taxés. au poids. »	16,785	1,745	6,693	650,764	»	675,987
	Petites marchandises au minim. »	243,960	114,450	359,140	2,797,747 (g)	»	3,515,297
	taxées. (b) et au poids »						
	Grosses marchandises au minim. »	(c)	(c)	766	(c)	»	766
	taxées. (b) au poids. »	3,021,566	1,184,892	1,562,108	46,008,156 (g)	»	51,776,722
	Finances »	»	10	»	(g)	»	10
	Equipages (b). »	335	449	147	(g)	»	931
	Animaux (b) »	10,414	4,585	20,534	(g)	»	35,533
Produits extraordinaires. »	204,447	111,071	1,211,134	5,653,669	»	7,180,321	
Transports militaires (i). »	»	»	»	1,104,800	»	1,104,800	
	Ensemble Fr.	4,026,951	1,960,461	4,155,213	70,605,520	»	80,748,145
Dépenses d'exploitation. »	3,417,302	1,401,165	2,108,298	52,706,925	»	59,633,690	
	Recettes nettes Fr.	609,649	559,296	2,046,915	17,898,595	»	21,114,455
	<i>Coefficient d'exploita- tion %</i>	84.86	71.47	50.74	74.64	»	73.85
	Recette par train-kilom. Fr.	»	»	»	»	»	»
	Dépense id. »	»	»	»	»	»	»

RÉPARTITION DES RECETTES D'EXPLOITATION. — PROPORTIONS EN P. C.

SPÉCIFICATIONS.	1890.		1900.		1910.		1913.		1919.		1920.	
	État.	Compagnies.	État.	Compagnies.	État.	Compagnies.	État.	Compagnies.	État.	Compagnies.	État.	Compagnies.
a) Produits directs :												
Voyageurs	31.82	26.04	32.78	30.55	33.32	23.48	33.05	22.64	40.12	28.10	29.04	20.35
Tickets d'entrée.	0.11	»	0.11	»	0.11	»	0.11	»	0.10	»	0.09	»
Bagages.	0.76	0.65	1.03	1.42	0.97	1.16	0.86	1.09	1.04	1.49	0.79	0.87
Petites marchandises	6.30	3.75	6.61	5.55	5.70	6.17	5.80	6.24	»	6.38	»	4.35
Grosses marchandises	57.39	57.98	56.31	52.91	57.30	58.60	59.77	59.73	56.19	48.18	67.56	64.12
Finances	0.16	0.14	0.17	0.12	0.09	0.06	0.09	0.07	(d)	(d)	(d)	(d)
Equipages.	0.04	0.02	0.04	0.08	0.06	0.13	0.06	0.15	(d)	(d)	(d)	(d)
Chevaux et bestiaux.	1.03	0.42	1.05	0.43	0.92	0.27	0.91	0.24	»	0.07	»	0.05
Produits extraordinaires.	2.35	11.00	1.85	8.94	1.24	10.13	-0.89	9.84	2.29	5.78	2.44	8.89
Transports militaires	»	»	»	»	»	»	»	»	»	»	»	1.37
Ensemble.	99.96	»	99.95	»	99.71	»	99.76	»	99.74	»	99.92	»
b) Produits indirects.	0.04	»	0.05	»	0.29	»	0.24	»	0.26	»	0.08	»
Total général.	100.—	100.—	100.—	100.—	100.—	100.—	100.—	100.—	100.—	100.—	100.—	100.—

(a) Ligne démolie par les Allemands pendant la guerre et non encore reconstruite en 1920. — (b) Les chiffres relatifs aux transports de petites et de grosses marchandises, d'équipages et d'animaux ne sont qu'approximatifs. Le partage des taxes appliquées aux envois en service commun étant opéré sur la totalité des frais de transport, la répartition exacte par catégories de transports n'est pas possible. (c) La recette des transports taxés au minimum est comprise dans celle des expéditions tarifées au poids. — (d) Les recettes provenant des transports des finances, équipages, chevaux et bestiaux sont confondues avec les recettes des petites et des grosses marchandises. (e) Ces renseignements font défaut. — (f) Ces sommes comprennent le résultat de toutes les compagnies en exploitation pendant l'année envisagée. — (g) Les finances, équipages et animaux sont confondus, pour le Nord-Belge, avec les autres transports sous les rubriques : « petites marchandises » et « grosses marchandises ». — (h) Parcours des trains de route et en manœuvres non compris. — (i) Les transports militaires sont confondus, pour les Compagnies de Chimay, de Gand-Terneuzen et de Malines-Terneuzen, sous les rubriques : voyageurs et marchandises.

ANNÉES ET RÉSEAUX.	NOM- BRE D'AN- NÉES.	VOYAGEURS TRAN- SPORTÉS.	TRAINS- KILO- MÈTRES.	Nombre de victimes d'accidents.									
				VOYAGEURS.			AGENTS DE L'ADMINI- STRATION.			PERSONNES AUTRES (c).			
				Bles- sés.	Tués.	Total.	Bles- sés.	Tués.	Total.	Bles- sés.	Tués.	Total.	
ANNÉE 1920.													
Chemins de fer de l'État . .	1	204,801,053	52,306,240	449	11	460	1 178	58	1 236	75	24	99	
Compagnies.	Chimay	1	393,094	280,932	»	1	1	7	1	8	»	1	1
	Gand à Terneuzen . .	1	298,838	166,381	»	»	»	»	»	»	»	»	»
	Malines à Terneuzen .	1	1,125,826	395,886	»	»	»	»	»	»	»	»	»
	Nord-Belge	1	16,708,393	2,546,122	18	3	21	130	»	130	6	4	10
	Taviers à Ambresin(a)	1	»	»	»	»	»	»	»	»	»	»	»
TOTAUX . .		223,327,204	55,695,561 (d)	467	15	482	1,315	59	1,374	81	29	110	
ANNÉES ANTÉRIEURES.													
Chemins de fer de l'État													
1835 à 1913	79	4,001,593,214	2,136,052,021	8,867	419	9,286	25,372	3,053	28,425	2,576	2 824	5,400	
1919	1	103,396,936	18,486,711	373	39	412	847	35	882	69	24	93	
Chemins de fer exploités par des compagnies :													
Anvers à Gand (1881 à 1896) . . .	16	18,528,581	(b)	5	»	5	27	5	32	4	15	19	
Chimay : 1881 à 1913	53	13,338,731	(b)	11	»	11	66	11	77	6	19	25	
1919	1	274,489	141,835	»	»	»	2	»	2	»	»	»	
Flandre Occidentale (1877 à 1907).	31	74,393,466	(b)	126	12	138	58	61	119	50	92	142	
Gand-Eecloo-Bruges (1881 à 1896).	16	7,775,601	(b)	4	»	4	15	2	17	1	9	10	
Gand à Terneuzen : 1878 à 1913 . .	36	10,166,432	(b)	1	»	1	12	1	13	5	3	8	
1919	1	339,780	119,218	»	»	»	»	»	»	»	»	»	
Grand Central Belge (1881 à 1897).	17	95,520,465	(b)	18	9	27	66	70	136	52	90	142	
Hasselt à Maeseyck (1874 à 1911).	38	2,956,239	(b)	»	1	1	4	2	6	2	2	4	
Liégeois - Limbourgeois (1881 à 1897)	17	11,056,855	(b)	4	1	5	81	16	97	24	17	41	
Liège à Maestricht (1881 à 1898) . .	18	17,762,079	(b)	1	1	2	4	7	11	4	3	7	
Malines à Terneuzen : 1870 à 1913	44	34,667,951	(b)	103	5	108	40	21	61	7	25	32	
1919	1	327,174	185,545	»	»	»	2	1	3	»	»	»	
Nord-Belge : 1861 à 1913	53	333,014,601	(b)	220	28	248	1,703	229	1,932	322	331	653	
1919	1	8,723,544	1,631,712	6	1	7	59	1	60	12	5	17	
Taviers à Ambresin (1879 à 1913)(a)	35	1,687,481	(b)	2	»	2	»	1	1	»	»	»	
Termonde à Saint-Nicolas (1877 à 1908)	32	7,324,669	(b)	13	»	13	49	2	51	5	7	12	

(*) D'après les renseignements fournis par le *Ministère des Chemins de fer, Postes, Télégraphes et Marine.*

(a) La ligne de Taviers à Ambresin, démolie pendant la guerre par les Allemands, n'était pas encore reconstruite en 1920.

(b) Ces renseignements font défaut.

(c) Circulation sur la voie, suicides, etc.

(d) Chiffre total comprenant trains de voyageurs, trains de marchandises et trains de service.

MATÉRIEL ROULANT.

DÉSIGNATION.	1886.	1890.	1900.	1910.	1913.	1919.	1920.	1921.
Locomotives à vapeur (Nombre).	34	169	370	678	751	809	878	939
Locomotives électriques »	»	»	»	»	I	I	I	I
Voitures électromotrices . . »	»	»	51	371	506	570	577	599
Voitures pour voyageurs . . »	96	462	1,007	2,163	2,480	2,670	{2,245 S. V. 537 S. E.}	{2,360 S. V. 546 S. E.}
Wagons et fourgons . . . »	159	1,068	3,111	6,864	7,934	9,034	{9,703 S. V. 53 S. E.}	{9,713 S. V. 54 S. E.}

MOUVEMENT.

DÉSIGNATION.	1886.	1890.	1900.	1910.	1913.	1919.	1920.	1921.
Voyageurs . . . (Nombre).	2,337,715	11,449,945	34,202,305	79,540,170	101,582,287	132,678,292	127,499,967	156,547,124
Bagages. (Expéd.).	12,780	18,213	81,156	162,606	197,791	559,637	530,267	710,802
Marchandises . . (Tonnes).	33,501	623,000	2,820,400	6,406,900	7,359,000	5,081,296	9,002,537	11,593,902

ACCIDENTS.

ANNÉES.	KILOMÈTRES PARCOURUS.	VOYAGEURS TRANSPORTÉS.	Nombre de victimes d'accidents.							
			VOYAGEURS.		AGENTS DE L'ADMINISTRATION.		AUTRES PERSONNES.		Rélevé général.	
			Tués.	Blessés.	Tués.	Blessés.	Tués.	Blessés.	Tués.	Blessés.
1920	24,827,677	127,499,967	14	141	4	10	33	43	51	194
			155		14		76		245	
1921	30,067,297	156,547,124	7	40	2	6	23	49	32	95
			47		8		72		127	
1886 à 1913 .	360,307,378	436,634,264	136	545	40	120	839	734	1,015	1,399
			681		160		1,573		2,414	

(*) D'après les renseignements fournis par la Société Nationale des Chemins de fer Vicinaux.

Numé- ros de conces- sion des lignes.	INDICATION DES LIGNES.	PREMIER ÉTABLISSE- MENT.			
		CAPITAL DÉPENSÉ au 31 décembre.	LON- GUEUR annuelle exploitée. Kilom.	Arrêts et sta- tions.	KILO- MÈTRES parcourus.
PROVINCE D'ANVERS.					
1	Anvers-Hoogstraeten-Turnhout	3,457,607.71	52.82	23	401,584
12	Malines-Itegem-Westerloo-Gheel-Turnhout	3,569,225.27	69.56	36	129,065
21	Tramways du Nord d'Anvers (Anvers à la Vieille-Barrière, partie commune aux lignes 22 et 23)	(a)	5.00	14	145,415
22	Anvers-Brasschaet-frontière et embranchement de Schooten service électrique	2,302,006.66	21.08	45	271,644
	service à vapeur		32.13	11	136,130
23	Anvers à Santvliet avec embranchement vers Lillo (port)	3,385,393.10	38.66	37	133,290
31	Anvers à Oostmalle avec embranchement vers Lierre	1,669,178.28	39.06	22	160,529
57	Turnhout à Arendonck (frontière)	628,171.80	15.86	10	59,410
64	Turnhout-Moll-Westerloo-Sichem	2,037,023.19	50.95	25	215,585
70	Brasschaet-Brecht-Westerloo	2,311,398.88	52.14	27	95,828
77	Anvers-Boom-Malines-Duffel-Lierre	2,885,050.37	41.16	45	138,621
84	Turnhout-Merxplas-Hoogstraeten à la frontière avec embran- chement de Merxplas à Ryckevorsel et extensions	2,171,073.41	54.65	16	94,849
105	Itegem à Santhoven	932,658.61	19.87	19	—
133	Turnhout à Poppel (frontière)	828,746.03	21.91	23	84,579
147	Lierre à Werchter	1,300,653.90	25.01	23	3,564
154	Aerschot à Westerloo	790,558.36	14.83	11	—
184	Malines (lignes électriques), sections nouvelles	—	4.89	23	245,376
PROVINCE DE BRABANT.					
13	Bruxelles-Schepdael-Ninove } service électrique	3,232,711.38	10.95	15	662,917
	service à vapeur		22.81	30	80,025
14	Wavre à Jodoigne	1,694,693.18	28.00	20	117,661
16	Bruxelles à Enghien } service électrique	2,473,358.14	4.86	8	346,479
	service à vapeur		31.87	34	217,931
18	Bruxelles (pl. Rogier) à Humbeek et extensions } s. électr.	3,523,057.49	11.10	12	544,522
	s. à vap.		6.27	18	18,737
32	Bruxelles à Haecht } service électrique	3,927,958.68	6.12	11	527,017
	service à vapeur		22.01	18	448,534
44	Louvain à Jodoigne	2,148,968.63	30.38	20	136,966
46	Bruxelles-Sterrebeek-Vossem } service électrique	1,644,111.34	3.53	9	116,148
	service à vapeur		15.17	17	140,763
47	Bruxelles (place Rouppe) à la Petite-Espinette avec embran- chement vers Anderlecht et raccordements	6,129,396.86	24.76	26	1,334,045
55	Groenendael à Overysse	912,122.35	6.39	7	35,062
58	Louvain à Diest	1,803,560.64	26.85	18	183,390
61	Grimberghen à Londerzeel	821,324.08	12.75	12	37,568
72	Haecht-Aerschot-Tirlemont	2,716,595.04	45.56	24	35,393
74	Braine-l'Alleud à Wavre	1,689,141.11	21.56	17	30,729
76	Louvain à Tervueren	1,496,763.73	17.13	14	100,400
78	Courcelles à Incourt avec embranchement vers Gembloux	5,100,246.43	66.78	42	10,550
80	Tervueren à Tirlemont	2,549,279.86	38.98	23	131,691
83	Waterloo à Mont-Saint Jean	191,993.12	5.47	8	21,428
106	Nivelles - Braine-l'Alleud - Virginal - Rebecq - Rognon - Braine- le-Comte	4,274,965.12	38.50	39	—
111	Hal à Ninove	2,170,211.38	27.13	28	14,234
129	Jodoigne-Tirlemont-Saint-Trond	3,208,667.32	37.56	35	142,452
138	Diest à Coursel	1,422,923.05	19.11	17	62,796
148	Malines à Aerschot	2,139,928.66	29.56	26	18,748
169	Soignies à Nivelles	1,618,363.38	—	—	—
175	Laeken à Wemmel	479,305.02	8.17	20	304,914
176	Strombeek-Bever-Vilvorde à Haecht	207,220.28	—	—	—
177	Louvain (lignes électriques), dont 12.10 kilomètres pour les sections nouvelles	—	11.96	78	409,181
181	Braine-l'Alleud-Alsemberg-Hal	202,729.—	—	—	—
190	Louvain-Aerschot	65,737.91	—	—	—
191	Bruxelles-Hal } service électrique	1,713,789.28	3.24	20	337,230
	service à vapeur		15.22	32	73,973

(*) D'après les renseignements fournis par la Société Nationale des Chemins de fer Vicinaux.

(a) Le prix de rachat de cette ligne a été porté au capital et aux dépenses de premier établissement des lignes d'Anvers-Brasschaet et d'Anvers-Santvliet.

EXPLOITATION.

Numé-
ros
de
conces-
sion
des
lignes.

Recettes.					Dépenses.	RAPPORT de la dépense à la recette.	RECETTES	
Voyageurs.	Bagages.	Marchan- dises, finances et valeurs.	Produits divers.	TOTAL.			par jour- kilomètre.	par train- kilomètre.

1,631,262	18,582	760,299	8,740	2,418,883	1,941,001	80.24	125.05	6.02	1
315,091	3,110	221,244	4,792	544,237	465,991	85.62	38.81	4.20	12
331,662	1,607	48,943	645	382,857	323,996	84.63	260.40	3.27	21
563,410	1,239	1,823	855	567,327	502,352	88.56	104.25	2.09	22
275,916	1,213	214,076	8,034	499,239	588,971	117.97	56.33	4.07	
493,878	1,949	281,626	244,398	1,021,851	1,129,122	110.50	91.82	7.67	23
406,731	3,188	203,140	4,938	617,997	671,184	108.66	42.97	3.83	31
81,793	1,431	89,998	1,272	174,494	247,465	141.24	29.84	2.92	57
319,329	9,270	589,356	12,526	930,481	976,845	104.98	49.82	4.33	64
103,396	1,898	217,920	6,291	329,505	402,761	122.23	27.57	3.41	70
382,561	29,998	260,922	1,838	675,319	510,641	75.61	63.90	4.87	77
64,334	1,205	330,339	10,621	406,499	467,560	115.02	26.31	3.86	84
78,125	1,325	244,948	3,763	3,763	304	—	—	—	105
888	4	2,412	3,531	327,929	368,608	112.40	40.89	3.88	133
318,248	—	—	2,045	5,349	12,034	224.96	7.45	0.93	147
—	—	—	502	502	31	—	—	—	154
—	—	—	1,712	319,960	278,280	86.97	178.49	1.30	184
767,823	13,795	43,632	653	825,903	1,271,587	153.96	204.56	1.19	13
253,474	3,229	20,866	1,686	279,254	249,398	89.31	63.86	3.47	
206,069	3,282	209,141	4,048	422,540	474,343	112.26	41.23	3.59	14
373,814	638	68,220	303	442,975	584,999	132.06	250.40	1.36	16
585,590	1,933	224,513	832	812,868	647,039	79.60	69.68	3.73	
1,241,885	2,357	97,506	27,498	1,369,246	1,430,785	104.49	334.90	2.44	18
36,478	—	14,605	3,032	54,115	42,857	79.19	43.75	2.72	
633,533	—	2,589	15,757	651,879	677,883	103.99	288.46	1.27	32
815,557	2,985	459,847	198	1,278,587	1,285,652	100.55	158.72	2.85	
153,720	3,033	168,812	1,044	326,609	576,170	176.41	33.11	2.38	44
196,138	—	591	10,470	207,199	186,241	89.89	152.36	1.69	46
310,831	11,227	199,822	327	522,207	602,240	115.33	94.05	3.71	
1,984,601	23,196	27,184	34,647	2,069,628	2,374,314	114.72	—	—	47
107,600	213	110,281	4,244	222,338	168,771	75.91	95.07	6.34	55
339,198	9,476	184,277	117	533,068	750,393	140.77	54.24	2.91	58
84,785	—	30,831	343	115,959	82,745	71.36	41.82	3.08	61
41,023	672	77,812	12,641	132,148	157,136	118.91	25.84	3.39	72
66,560	503	46,579	5,366	119,008	88,115	74.04	37.09	3.71	74
170,737	6,463	156,834	1,123	335,157	396,442	118.29	53.45	3.34	76
6,529	69	35,868	17,289	59,755	46,515	77.84	20.31	4.13	78
289,707	5,232	162,237	326	457,502	553,779	121.04	32.04	3.47	80
65,562	2,556	7,545	23	75,686	74,594	98.56	—	—	83
—	—	—	14,178	14,178	83,244	—	—	—	106
13,412	—	7,868	8,613	29,893	28,200	94.34	14.59	1.50	111
124,804	976	263,843	4,981	394,604	350,371	88.79	29.15	2.77	129
94,358	1,157	108,676	3,662	207,853	160,260	69.78	31.41	3.30	138
38,888	694	10,835	2,140	52,557	69,386	132.02	16.51	2.69	148
528,082	2,014	656	403	531,155	586,047	110.33	178.61	1.74	169
—	—	—	—	—	—	—	—	—	176
413,788	—	—	5,889	419,677	464,403	110.66	101.89	1.01	177
—	—	—	—	—	—	—	—	—	181
—	—	—	—	—	—	—	—	—	190
360,433	—	—	3,921	364,354	613,946	168.50	122.64	1.07	191
174,742	15,511	18,637	2,784	211,674	254,067	120.03	37.81	2.83	

Numé- ros de conces- sion des lignes.	INDICATION DES LIGNES.	PREMIER ÉTABLISSE- MENT.	LON- GUEUR annuelle exploitée. Kilom.	Arrêts et sta- tions.	KILO- MÈTRES parcours.
		CAPITAL DÉPENSE au 31 décembre.			
PROVINCE DE LA FLANDRE OCCIDENTALE.					
2	Ostende-Nieuport-Furnes	2,179,583.92	32.50	22	254,406
6	Thielt à Aeltre } traction à chevaux	659,416.52	1.16	—	—
	} service rural		18.00	14	56,181
7	Ostende-Blankenberghe-Heyst	6,277,083.26	35.69	18	769,257
29	Furnes à Ypres	1,299,152.83	36.44	14	140,611
33	Hooglede à Thielt	1,338,846.11	33.31	23	94,292
37	Bruges-l'Écluse-Heyst et extensions } service électrique	3,157,110.24	5.64	2	76,447
	} service à vapeur		30.27	13	137,286
41	Courtrai-Wervicq-Menin	1,332,425.62	29.10	20	101,016
65	Bruges à Swevezele	1,227,652.58	19.91	16	64,238
75	Ypres à Neuve-Eglise avec embranchement vers Warneton et Steenwerck à la frontière	1,553,259.15	29.79	21	22,175
85	Aerseele-Courtrai-Mouscron-Menin avec embranchement de Mouscron à Montaleux	3,304,528.19	51.96	29	195,860
107	Dixmude-Ypres-Poperinghe	1,953,149.13	41.94	29	82,007
113	Bruges-Knesselaere-Ursel	1,535,526.25	20.77	18	72,015
115	Poperinghe-Furnes-La Panne	1,985,922.71	47.09	28	149,413
119	Bruges-Middelbourg-Aardenburg	1,334,163.01	17.52	15	62,318
121	Ypres à Gheluwe	875,350.50	18.30	16	58,269
132	Ostende à Dixmude	1,354,963.71	26.13	21	77,927
137	Bruges-Leke-Dixmude	2,681,428.76	31.89	25	67,834
142	Ostende-Westende (Bains)	3,381,193.10	12.95	27	155,020
150	Roulers-Dixmude-Bixschoote	2,559,187.91	40.12	21	77,977
151	Courtrai à Pecq	1,120,908.42	18.78	17	38,862
152	Ardoye à Iseghem	251,274.72	6.01	7	—
153	Iseghem à Wevelghem	719,221.52	13.97	12	—
166	Courtrai à Berchem	2,423,700.94	13.27	19	44,716
178	Bruges (lignes électriques), dont 19.30 kilomètres pour les sections nouvelles	—	19.42	20	596,757
193	Coxyde-La Panne	337,750.82	—	—	3,864
	Extension jusqu'à Nieuport (bains) (Ostende-Westende) (1)	192,678.54	7.00	—	—
PROVINCE DE LA FLANDRE ORIENTALE.					
8	Gand-Somergem-Ursel	1,149,650.25	20.63	11	75,221
19	Gand à Saffelaere	756,530.90	15.14	33	85,492
28	Deynze à Audenarde	722,563.80	17.66	21	—
38	Gand-Wetteren-Hamme	1,730,561.86	39.01	35	78,900
39	Eecloo à la frontière vers Schoondyke et extension au canal d'Eecloo	729,174.88	15.97	13	56,371
59	Saint-Nicolas-Kieldrecht-Doel	1,149,908.60	23.15	23	71,820
79	Gand à Meirelbeke	490,542.21	6.71	14	147,055
98	Aeltre à Eecloo	537,938.01	16.68	15	42,497
100	Overneire-Lokeren-Saffelaere	1,024,253.90	19.16	27	5,724
102	Wetteren à Sottegem	1,119,824.88	20.62	20	—
103	Grammont à Audenarde	1,660,549.67	26.74	38	—
110	Hamme-Zwyndrecht-Moerseke	2,076,377.90	36.27	47	91,023
120	Assche-Alost-Oordgem	1,283,626.69	25.55	41	—
126	Gand à Loochristi	740,417.17	9.16	29	47,520
128	Gand (Saint-Pierre)-Meirelbeke-Herzele-Grammont	2,821,149.83	38.77	30	—
136	Gand à Bassevelde	1,735,283.54	25.60	30	45,360
158	Gand-Nevele-Ruyselede	1,888,047.26	26.27	24	35,489
172	Sottegem à Ninove	340,604.00	—	—	—
182	Deynze à Aeltre	189,459.61	—	—	—
185	Moerbeke à la frontière néerlandaise	375,312.20	—	—	—
188	Meirelbeke-Sottegem	107,722.44	—	—	—
PROVINCE DE HAINAUT.					
9	Charleroi à Mont-sur-Marchienne	746,558.33	3.20	6	212,075
10/139	Charleroi-Jumet (Heigne)-Lodelinsart	3,321,914.91	11.19	17	963,175
11	Charleroi à Montignies-le-Tilleul	1,874,163.18	8.70	31	484,775
25	Saint-Ghislain à Hautrage et extensions	2,108,068.30	30.28	28	111,332
27	Banlieue de Mons et extensions	1,974,947.47	36.44	80	154,097

(*) D'après les renseignements fournis par la Société Nationale des Chemins de fer Vicinaux.
1) Ligne non concédée.

EXPLOITATION.

Recettes.					Dépenses.	RAPPORT de la dépense à la recette.	RECETTES		Numé- ros de conces- sion des lignes.
Voyageurs.	Bagages.	Marchan- dises, finances et valeurs.	Produits divers.	TOTAL.			par jour- kilomètre.	par train- kilomètre.	
1,646,092	13,015	354,864	8,644	2,022,615	1,670,388	82.59	164.19	7.97	2
96,222	1,212	24,672	166	122,272	128,833	105.37	20.95	2.18	6
2,229,611	13,334	188,672	18,329	2,449,946	2,092,798	85.42	186.41	3.17	7
329,816	6,400	417,308	4,305	757,829	641,249	84.62	57.85	5.37	29
194,290	2,376	97,544	691	294,901	241,908	82.03	24.71	3.12	33
314,305	3,821	14,768	31	332,925	290,076	87.13	161.28	4.25	37
424,416	5,482	99,373	372	529,643	426,643	80.55	71.34	3.86	41
249,918	1,956	138,491	36	390,401	337,405	86.43	36.66	3.86	41
125,368	1,024	36,083	204	163,279	139,200	85.25	25.21	2.54	65
44,331	230	3,874	5,716	54,151	44,943	83.00	21.48	3.25	75
712,474	4,805	196,429	8,921	922,629	798,863	86.58	56.38	4.71	85
165,464	2,464	174,993	9,928	352,849	288,771	81.84	29.47	4.23	107
113,102	1,006	67,093	528	181,819	202,809	111.54	24.34	2.52	113
430,483	7,969	138,090	4,543	581,085	486,936	83.28	33.92	3.88	115
72,089	618	48,283	3,174	124,164	160,489	129.26	19.83	1.95	119
170,298	1,047	146,883	324	318,552	278,142	87.31	47.56	5.47	121
191,171	4,453	146,550	4,795	346,969	285,045	82.15	36.38	4.37	132
164,058	2,717	68,375	8,371	243,521	172,922	71.01	20.44	3.47	137
134,350	—	—	4,950	139,300	115,128	82.65	111.24	0.87	142
133,761	3,392	131,342	21,284	289,779	236,021	81.45	23.62	3.64	150
50,516	736	179,674	2,376	239,302	215,001	89.84	43.82	6.10	151
—	—	—	—	—	—	—	—	—	152
—	—	—	—	—	—	—	—	—	153
133,247	972	33,125	26,352	193,696	222,296	114.77	39.78	4.32	166
532,747	—	—	1,483	534,230	495,930	92.84	74.95	0.89	178
31,691	216	7,805	4,970	44,682	32,651	73.07	—	—	193
336,889	1,580	163,688	556	502,713	406,667	80.89	66.58	6.68	8
223,989	1,222	71,145	97	296,453	224,825	75.84	32.22	3.47	19
—	—	—	25	25	—	—	—	—	28
177,459	1,183	93,468	3,230	275,340	239,176	86.87	34.19	3.49	38
86,175	1,060	83,799	1,318	172,352	133,930	77.71	29.19	3.04	39
185,261	2,264	100,331	679	288,535	202,061	70.03	34.04	4.01	59
329,316	804	1,529	7,534	339,183	303,495	89.48	135.08	2.26	79
39,136	649	18,493	96	58,824	96,785	164.53	10.98	1.38	98
3,171	35	1,143	1,465	5,815	18,444	317.19	4.14	0.71	100
—	—	—	108	108	7	—	—	—	102
—	—	—	—	—	—	—	—	—	103
368,144	2,017	42,714	460	413,335	250,680	60.65	45.37	4.54	110
—	—	—	253	253	34	—	—	—	120
135,504	820	13,892	500	150,716	126,751	84.10	44.81	3.16	126
—	—	—	275	275	17	—	—	—	128
121,268	1,198	15,158	1,110	138,734	100,333	72.32	25.46	3.03	136
100,329	565	6,608	2,089	109,591	78,820	71.92	38.90	3.03	158
—	—	—	—	—	—	—	—	—	172
—	—	—	—	—	—	—	—	—	182
—	—	—	—	—	—	—	—	—	185
—	—	—	—	—	—	—	—	—	188
425,973	3,024	—	216	429,213	410,077	95.54	366.47	2.02	9
2,060,825	12,729	5,469	1,953	2,080,976	1,968,861	94.61	501.33	2.32	10/139
1,111,552	7,812	9,955	5,436	1,133,855	1,068,522	94.24	354.52	2.33	11
75,952	923	502,243	5,155	584,273	516,501	88.40	74.98	6.99	25
428,756	839	99,331	4,318	533,244	535,873	100.49	48.95	4.61	27

Numéros de concession des lignes.	INDICATION DES LIGNES.	PREMIER ÉTABLISSEMENT		Arrêts et stations.	KILO-MÈTRES parcourus.
		CAPITAL DÉPENSÉ au 31 décembre.	LON-GUEUR annuelle exploitée. Kilom.		
35	Quiévrain à Roisin	732,939.49	10.88	22	76,611
40	Lodelinsart (Bonnaire) à Châtelet (place Saint-Roch)	1,646,989.55	8.50	21	874,265
42	Lignes du Centre (Concession n°s 42/124/145)	6,172,430.38	39.58	174	2,726,119
62	Montignies-le-Tilleul à Thuillies	632,931.08	11.30	11	135,652
66	Lens-Enghien-Soignies et embranchement	2,197,062.14	31.13	38	169,318
67	Boussu à la frontière, vers Bavay	963,431.25	14.73	25	38,857
89	Binche à Bracquegnies-Havré et La Louvière à Estinnes-au-Mont	2,740,411.89	23.39	42	329,921
92	Charleroi-Nalennes-Marcinelle et extensions } serv. électrique serv. à vapeur.	2,573,986.60	8.01	16	231,115
95	Banlieue de Tournai	8,474,232.42	13.88	19	47,592
97	Chimay à Petite-Chapelle et embranchement vers Cul-des-Sarts	2,010,415.97	98.50	166	276,713
101	Baudour-Lens-Baufe	902,076.65	25.94	21	8,412
104	Casteau à Chaussée-Notre-Dame-Louvignies et embranchement à Neufvilles	1,348,344.93	13.72	16	27,336
125	Casteau à Bracquegnies	920,846.34	16.57	24	66,392
127	Lignes vicinales du Borinage } service électrique service à vapeur	8,847,187.03	12.08	17	64,723
155	Carnières à Thuin	1,634,644.99	27.49	66	643,392
157	Chapelle-lez-Herlaimont à Anderlues	1,953,033.67	49.18	82	130,897
159	Binche-Beaumont-Bersillies-l'Abbaye	2,969,332.04	13.01	17	242,316
162	Mainvault-Quiévrain-Dour-Pommerœul	3,344,882.93	17.37	45	415,983
167	Binche à Anderlues	969,020.58	23.35	60	—
170	Fosses à Châtelet	1,325,555.09	18.17	21	—
171	Cerfontaine-Froidfontaine-Erpien	37,109.42	6.39	8	61,755
174	Braine-le-Comte-Soignies-Rebecq-Rognon	172,458.05	15.37	20	14,548
180	Sivry-Beaumont-Silenrieux	92,522.49	—	—	—
183	Flobecq à Grammont	301,496.48	—	—	—
194	Gilly à Ransart (1)	469,605.79	2.80	4	51,477
	Jumet à Gosselies (1)	164,500.06	3.04	—	101,574
PROVINCE DE LIÈGE.					
17/118	Pouleur-Sprimont-Trooz	2,246,967.27	22.19	25	30,361
20	Huy à Waremme	2,234,512.59	25.64	21	44,796
30	Clavier au Val-Saint-Lambert	1,496,118.64	25.00	20	87,696
36	Dolhain à Eupen	1,030,268.22	9.25	10	25,622
48	Waremme à Oreye	660,370.22	10.28	11	34,559
60	Clavier à Comblain-au-Pont (station)	2,382,048.64	26.45	17	46,631
69	Tongres à Fexhe-le-Haut-Clocher	1,225,013.82	19.11	12	35,120
73	Liège-Barchon-Fouron-le-Comte } service électrique service à vapeur	4,627,739.66	5.75	14	334,962
87	Liège-Wihogne-Vottem-Tongres } service électrique service à vapeur	3,704,576.36	24.23	20	—
90	Liège-Tilleur-Saint-Gilles-Hollogne-aux-Pierres-Ans	4,420,486.86	7.94	9	400,660
117	Hannut à Vinalmont et Burdinne à Huy	5,666,069.39	14.13	21	54,982
122	Hannut - Jemeppe - sur - Meuse - Fexhe-le-Haut - Clocher - Engis-Ampsin	7,664,726.10	16.95	14	900,432
134	Comblain-la-Tour-Manhay-Melreux	4,601,724.86	60.96	32	42,035
156	Genck-Liège-Vottem	5,501,138.83	59.63	42	272,210
164	Ougrée à Warzée	2,872,560.23	64.06	26	61,164
165	Spa à Verviers	2,163,750.60	54.24	56	80,888
			20.18	23	—
			16.82	8	267,822
PROVINCE DE LIMBOURG.					
24	Bourg-Léopold-Brée-Maeseyck	1,366,499.28	41.00	28	142,930
51	Glons à Canne (frontière)	924,635.26	15.88	15	6,541
53	Saint-Trond à Oreye	931,295.53	17.93	10	86,768
68	Tongres à Lanaeken avec embranchement de Vroenhoven à la frontière, vers Maestricht	1,512,885.14	24.84	30	84,287
81	Hasselt à Oreye	1,769,225.08	30.17	24	43,865
82	Maeseyck à Lanaeken	1,224,882.82	26.35	20	117,608

EXPLOITATION.

Recettes.					Dépenses.	RAPPORT de la dépense à la recette.	RECETTES		Numé- ros de conces- sion des lignes.
Voyageurs.	Bagages	Marchan- dises, finances et valeurs.	Produits divers.	TOTAL.			par jour- kilomètre.	par train- kilomètre.	
76,611	762	49,763	3,218	130,354	145,279	111.45	39.66	3.46	35
874,265	5,570	—	308	880,143	870,782	98.94	282.89	1.77	40
2,726,119	8,028	5,513	10,803	2,750,463	2,441,059	88.75	189.82	1.96	42
135,652	»	52,228	501	188,381	167,422	88.87	45.43	3.93	62
169,318	1,247	199,774	2,425	372,764	395,547	106.11	34.77	2.73	66
101,206	849	10,598	2,560	115,213	122,116	105.99	53.95	3.52	67
703,344	5,976	43,913	6 708	759,941	773,902	101.84	88.76	2.30	89
388,299	3 873	—	10,828	403,000	387,351	96.12	133.78	1.70	92
97,707	125	34,053	3,005	134,890	118,491	87.84	26.01	2.78	95
702,363	5,383	468,970	6,338	1,183,054	915,627	77.40	41.26	4.24	95
5,604	28	73,208	6,113	84,953	49,344	58.08	50.40	10.09	97
41,865	249	51,754	2,558	96,426	90,463	93.82	25.74	4.53	101
42,742	171	89,235	664	132,812	157,512	118.60	22.85	2.08	104
83,861	209	30,003	764	114,837	155,641	135.53	26.15	1.60	125
1,103,145	7,920	4,510	192	1,115,767	1,252,548	121.22	121.89	1 73	127
228,070	3,071	159,982	18,432	409,555	490,023	119.65	43.73	3.69	155
339,155	1,145	5	2,122	342,427	410,349	119.84	71.90	1.96	157
810,378	3,538	—	3,113	817,029	902,387	110.45	128.49	1.12	159
—	—	—	143	143	47,325	—	—	—	162
—	—	—	1,062	1,062	4,645	119.65	—	—	167
68,987	—	—	2,935	71,922	85,962	119.52	29.67	1.12	170
31,632	207	2,329	25	34,193	57,960	169.51	18.37	2.35	171
—	—	—	—	—	—	—	—	—	174
—	—	—	—	—	—	—	—	—	180
—	—	—	—	—	—	—	—	—	183
106,465	461	—	2,987	109,913	133,694	121.64	104.34	2.08	194
475,970	2,919	—	44	478,933	455,268	95.06	431.38	3.17	171
32,605	255	215,717	4,785	253,362	196,679	74.63	46.45	8.34	17/118
78,186	380	156,249	5,712	240,527	193,538	80.46	66.53	5.25	20
278,326	10,364	141,448	703	431,341	361,666	83.85	48.72	4.92	30
43,297	232	177,705	27,189	248,423	179,843	72.39	73.35	9.68	36
27,632	184	158,592	342	186,750	158,014	84.61	49.57	5.40	48
35,947	679	106,213	4,151	146,990	140,600	95.65	45.75	3.10	60
25,453	118	132,152	5,580	163,303	112,259	68.74	22.61	4.50	69
568,377	1,312	4,406	637	574,732	719,327	125.16	303.80	1.71	73
—	—	—	447	447	37	—	—	—	—
487,397	2,554	420	24	490,395	824,228	168.07	187.72	1.22	87
168,377	1,145	47,464	1	216,987	170,643	78.64	46.68	3.95	90
1,113,851	5,464	1,106	162	1,120,583	1,411,684	125.98	208.18	1.24	117
49,677	572	116,304	11,847	178,400	226,012	126.69	26.35	3.80	122
608,339	2,773	814,994	3,957	1,429,963	1,224,461	85.63	65.43	5.24	134
88,422	55	156,811	1,969	247,257	218,916	88.54	17.14	4.05	156
154,040	929	148,894	338	304,201	368,499	121.14	37.87	3.76	164
—	—	—	86	86	18,853	—	—	—	165
425,889	4,496	—	269	430,654	387,341	89.94	69.95	1.61	24
229,589	7,290	273,932	8,027	518,828	478,413	92.21	34.60	3.63	51
1,632	39	23,567	192	25,430	14,661	57.65	17.66	4.72	53
234,503	906	121,754	510	357,673	294,945	82.46	54.45	4.12	68
263,744	3,429	196,051	7,968	471,192	338,684	71.88	44.98	4.72	81
70,599	942	77,146	6,086	154,773	156,111	100.86	28.84	3.40	82
188,387	4,276	132,457	10,214	335,334	326,150	97.26	29.61	2.70	—

Numé- ros de conces- sion des lignes.	INDICATION DES LIGNES.	PREMIER ÉTABLISSE- MENT.	LON- GUEUR annuelle exploitée. Kilom.	Arrêts et sta- tions.	KILO- MÈTRES parcourus.	
		CAPITAL DÉPENSÉ au 31 décembre.				
86	Hasselt-Herck-la-Ville-Haelen	919,019.06	18.33	22	1,680	
88	Hasselt à Bourg-Léopold.	1,114,278.03	29.58	22	108,386	
96	Maeseyck à Kessenich (frontière)	302,303.35	7.50	6	—	
108	Tongres à Cortessem	1,004,862.93	13.67	16	46,837	
130	Maeseyck à Molenbeersel (frontière)	660,812.92	11.16	17	18,022	
146	Saint-Trond à Hannut.	1,871,486.52	26.06	22	2,102	
168	Saint-Trond à Herck-la-Ville	1,153,020.85	16.70	18	—	
186	Brée à Hamont.	87,626.48	—	—	—	
PROVINCE DE LUXEMBOURG.						
4	Melreux à Laroche	1,087,185.04	19.84	15	31,376	
5	Poix-Saint-Hubert-Freux	846,023.79	6.23	7	15,870	
26	Houffalize à Bourcy	620,126.29	12.00	7	3,024	
34	Paliseul à Bouillon	967,520.63	15.30	6	43,916	
45	Arlon à Ethé	1,048,255.75	22.08	12	39,747	
49	Grupont à Wellin	731,821.25	13.66	9	24,841	
93	Poix à Paliseul	1,723,868.24	28.19	17	12,099	
94	Marche-Bastogne-Martelange	4,991,288.71	81.27	32	200,984	
114	Vielsalm à Liernux	1,033,512.16	14.96	14	27,132	
135	Bouillon-Corbion-Pussemanche (frontière)	1,227,724.48	9.40	20	15,795	
141	Etalle à Villers-devant-Orval	1,737,605.64	30.71	24	—	
143	Libramont à Amberloup	1,138,206.11	20.18	23	29,543	
149	Arlon à Martelange	2,239,413.36	30.31	19	74,586	
163	Marbehan-Florenville-Sainte-Cécile	3,233,740.30	13.36	9	—	
179	Laroche à Baconfoy	266,096.99	—	—	—	
192	Clavier-Melreux-Marche	549,278.29	—	—	—	
PROVINCE DE NAMUR.						
3	Andenne à Eghezée	1,096,020.05	19.90	13	85,310	
15	Jambes-Samson-Andenne-Huy	1,556,533.28	32.00	28	35,151	
50	Onoz - Namur - Saint - Gérard - Profondeville et extensions service électrique { (Concession nos 50/56/140) } service à vapeur	5,554,943.94	30.74 41.06	70 41	500,141 160,031	
52	Andenne-Sorée-Ciney et embranchement.	1,697,728.28	13.91	13	65,710	
63	Eghezée à Saint-Denis-Bovesse	724,444.33	16.52	14	—	
71	Onoz à Fleurus	721,156.93	11.75	17	52,792	
91	Namur-Forville-Meeffe	1,961,744.50	24.63	25	76,959	
109	Couvin à Petite-Chapelle	943,100.94	15.39	14	—	
112	Rochefort-Wellin-Graide	2,257,971.61	39.97	26	23,858	
116	Dinant à Florennes	1,357,989.06	24.82	18	—	
123	Lesve à Warnant	1,507,462.66	17.02	15	—	
131	Courrière à Ben-Ahin	1,719,244.04	24.45	26	—	
144	Han-sur-Lesse à la Grotte de Han	163,770.54	3.76	3	5,162	
160	Olloy à Oignies	813,322.02	9.47	9	—	
161	Gedinne à Bohan (frontière) avec embranchement de Vresse à Alle-sur-Semois	3,344,213.49	31.69	21	38,032	
173	Couvin à Bourslers	290,220.09	—	—	—	
189	Namèche-Assesse-Evrehaillies (Bauche)	125,215.44	—	—	—	
LE ROYAUME.		335,733,609.36	4,296.42	—	24,892,505	
(a)						
		1886	5,737,424.32	81.63	100	375,651
		1890	33,267,515.74	705.90	625	3,365,034
		1895	59,010,825.71	1,258.23	1,084	6,149,263
		1900	97,232,620.45	1,819.97	1,610	9,420,802
		1905	163,614,008.49	2,650.67	2,443	17,109,968
		1910	253,185,382.98	3,664.04	3,459	27,972,398
		1911	270,611,262.44	3,854.73	3,832	31,158,614
		1912	287,354,666.12	3,976.79	4,152	33,146,059
		1913	302,164,081.01	4,110.86	4,375	35,494,537
		1919	330,342,136.86	4,280.67	—	20,976,860
RELEVÉ GÉNÉRAL.						

(1) D'après les renseignements fournis par la Société Nationale des Chemins de fer Vicinaux.

(a) Il y a eu 4,795 kilomètres parcourus par kilomètre exploité en 1895; 5,176 en 1900; 6,455 en 1905; 7,634 en 1910; 8,083 en 1911; 8,356 en 1912; 8,634 en 1913 et 5,794 en 1920.

EXPLOITATION.

Numé-
ros
de
conces-
sion
des
lignes.

Recettes.					Dépenses.	RAPPORT de la dépense à la recette.	RECETTES	
Voyageurs.	Bagages.	Marchan- dises, finances et valeurs.	Produits divers.	TOTAL.			par jour- kilomètre.	par train- kilomètre.

2,460	25	222	1,219	3,926	5,898	150.24	9.91	1.61	86
243,858	3,814	211,484	5,925	465,081	401,829	86.40	42.58	4.25	88
—	—	5,398	80	5,478	1,298	—	—	—	96
104,141	1,230	53,305	2,120	160,796	171,920	106.92	31.77	3.39	108
17,636	264	28,097	9,331	55,328	38,607	69.78	12.64	2.46	130
—	—	27,068	4,276	31,344	16,188	51.65	14.61	9.01	146
—	—	—	5,266	5,266	3,240	—	—	—	168
—	—	—	—	—	—	—	—	—	186
75,136	1,514	73,767	23	150,440	116,812	77.65	35.39	4.79	4
45,912	1,039	52,158	291	99,400	81,567	82.06	43.59	6.20	5
4,367	78	7,965	2	12,412	10,324	83.17	24.63	4.10	26
87,798	2,207	132,993	934	223,932	186,798	83.42	39.99	3.89	34
75,469	829	39,759	1,651	117,708	144,376	122.66	14.12	2.87	45
36,764	333	69,849	50	106,996	89,366	83.52	20.05	2.70	49
13,126	212	28,309	1,072	42,719	43,833	102.61	15.09	3.46	93
284,894	3,976	551,208	9,232	849,310	835,004	98.32	28.46	4.21	94
53,071	791	58,634	231	112,727	94,266	83.62	20.59	4.15	114
37,181	1,840	21,830	2,015	62,866	56,845	90.49	17.86	3.89	135
—	—	—	1,404	1,404	88	—	—	—	141
46,055	790	73,234	48	120,127	102,846	85.61	16.26	4.06	143
173,672	1,041	79,897	355	254,965	263,290	103.26	22.66	3.37	149
—	—	—	101	101	56,458	—	—	—	163
—	—	—	—	—	—	—	—	—	179
—	—	—	—	—	—	—	—	—	192
77,687	1,427	194,793	1,052	274,959	226,363	82.33	40.39	3.22	3
8,052	741	200,411	3,402	212,606	172,311	81.05	109.67	5.96	15
919,448	—	6,360	3,201	929,009	813,175	87.53	89.96	1.86	50
322,175	6,190	128,911	1,738	459,014	371,269	80.89	34.51	2.85	—
76,378	989	130,215	6	213,588	177,245	82.98	41.95	3.25	52
—	—	27,640	7,512	35,152	26,389	75.07	—	—	63
103,466	1,215	59,776	53	164,510	137,459	83.56	38.25	3.12	71
255,986	2,123	94,408	1,554	354,071	290,630	82.08	54.86	4.59	91
—	—	—	508	508	147	—	—	—	109
51,183	318	12,959	1,295	65,755	56,831	86.43	20.05	2.70	112
—	—	—	—	—	—	—	—	—	116
—	—	—	768	768	408	—	—	—	123
—	—	4,777	711	5,488	3,970	72.34	—	—	131
31,796	—	100	—	31,896	29,105	91.25	—	—	144
—	—	—	12	12	2,104	—	60.16	6.18	160
62,803	1,210	74,209	731	138,953	163,072	117.36	17.40	3.65	161
—	—	—	—	—	—	—	—	—	173
—	—	—	—	—	—	—	—	—	189
48,449,988	440,122	17,104,822	939,619	66,934,551	65,246,002	97.48	—	2.74	
380,758	5,199	33,270	—	419,227	302,834	72.23	12.89	1.12	
2,289,993	8,196	623,077	8,609	2,929,875	2,192,196	74.82	10.53	0.87	
4,363,870	19,548	1,469,568	50,479	5,903,465	4,091,111	69.30	13.09	0.96	
6,840,456	30,517	2,820,472	144,067	9,841,512	6,639,143	67.38	15.17	1.05	
10,604,841	51,489	4,293,646	237,444	15,187,420	10,231,981	67.37	15.70	0.89	
15,908,035	73,174	6,406,958	368,554	22,756,721	16,264,535	71.47	17.28	0.81	
17,517,033	78,879	6,551,543	424,909	24,572,364	17,803,642	72.45	17.58	0.79	
18,845,808	82,367	7,414,507	418,269	26,760,951	19,191,928	71.71	18.45	0.81	
20,316,457	89,006	7,359,061	436,966	28,201,490	20,260,086	71.84	18.89	0.79	
39,496,356	324,590	6,605,685	418,745	41,845,376	35,961,013	85.94	—	—	

N. B. — Les lignes pour lesquelles aucun renseignement ne figure dans les diverses colonnes réservées à l'« Exploitation » sont celles qui, bien que construites ou en construction, n'ont pas encore été mises en exploitation.

Numé- ros de conces- sion des lignes.	INDICATION DES LIGNES	PREMIER ÉTABLISSE- MENT.	LON- GUEUR annuelle exploitée. Kilom.	Arrêts et sta- tions.	KILO- MÈTRES parcourus.
		CAPITAL DÉPENSÉ au 31 décembre.			
PROVINCE D'ANVERS.					
1	Anvers-Hoogstraeten-Turnhout	3,484,045.45	52.82	23	400,768
12	Malines-Itegem-Westerloo-Gheel-Turnhout	3,736,573.21	69.56	36	234,217
21	Tramways du Nord d'Anvers (Anvers à la Vieille-Barrière, partie commune aux lignes 22 et 23)	(a)	5.00	14	289,485
22	Anvers-Brasschaet-frontière et embranchement de Schooten service électrique	2,416,442.72	21.08	45	566,422
	service à vapeur		32.13	11	77,116
23	Anvers à Santvliet avec embranchement vers Lillo (port)	3,466,293.16	38.66	37	227,075
31	Anvers à Oostmalle avec embranchement vers Lierre	1,692,111.06	39.06	22	169,782
57	Turnhout à Arendonck (frontière)	633,857.83	15.86	10	59,603
64	Turnhout-Moll-Westerloo-Sichem	2,088,796.17	54.94	25	221,552
70	Brasschaet-Brecht-Westerloo	2,313,085.55	52.14	27	181,690
77	Anvers-Boom-Malines-Duffel-Lierre	2,995,019.74	41.16	45	156,020
84	Turnhout-Merxplas-Hoogstraeten à la frontière avec embran- chement de Merxplas à Ryckevorsel et extensions	2,189,979.38	54.65	16	146,275
105	Itegem à Santhoven	933,467.20	19.87	19	19,338
133	Turnhout à Poppel (frontière)	835,240.39	21.91	23	80,198
147	Lierre à Werchter	1,304,596.91	25.01	23	20,170
154	Aerschot à Westerloo	793,491.22	14.83	11	29,400
184	Malines (lignes électriques), sections nouvelles	—	4.89	23	258,657
PROVINCE DE BRABANT.					
13	Bruxelles-Schepdael-Ninove } service électrique service à vapeur	3,235,216.17	10.95	15	655,833
			22.81	30	118,936
14	Wavre à Jodoigne	1,689,119.66	28.00	20	138,281
16	Bruxelles à Enghien } service électrique service à vapeur	2,478,317.25	4.99	8	353,993
			31.87	34	208,521
18	Bruxelles (pl. Rogier) à Humbeek et extensions } s. électr. s. à vap.	3,550,000.73	11.10	12	801,857
			6.27	18	40,900
32	Bruxelles à Haecht } service électrique service à vapeur	4,037,034.77	6.12	11	512,710
			22.01	18	475,329
44	Louvain à Jodoigne	2,321,761.21	30.38	20	151,479
46	Bruxelles-Sterrebeek-Vossem } service électrique service à vapeur	1,640,962.55	3.53	9	115,622
			15.17	17	129,995
47	Bruxelles (place Rouppe) à la Petite-Espinette avec embran- chement vers Anderlecht et raccordements	5,967,744.51	24.76	26	1,362,805
55	Groenendael à Overysse	928,427.94	6.39	7	37,582
58	Louvain à Diest	1,975,301.54	26.85	18	56,509
61	Grimberghen à Londerzeel	812,580.05	12.75	12	74,475
72	Haecht-Aerschot-Tirlemont	2,757,911.52	45.56	24	145,036
74	Braine-l'Alleud à Wavre	1,690,467.73	21.56	17	86,979
76	Louvain à Tervueren	1,676,645.05	17.13	14	95,070
78	Courcelles à Incourt avec embranchement vers Gembloux	5,125,333.89	66.78	42	153,675
80	Tervueren à Tirlemont	2,575,411.10	38.98	23	140,647
83	Waterloo à Mont-Saint Jean	191,919.18	5.47	8	22,256
106	Nivelles - Braine-l'Alleud - Virginal - Rebecq - Rognon - Braine- le-Comte	4,315,122.97	38.50	39	54,734
111	Hal à Ninove	2,170,971.84	27.13	28	83,132
129	Jodoigne-Tirlemont-Saint-Trond	3,211,305.25	37.56	35	138,296
138	Diest à Coursel	1,422,898.55	19.11	17	56,509
148	Malines à Aerschot	2,146,583.23	29.56	26	66,928
169	Soignies à Nivelles	1,522,597.60	—	—	—
175	Laeken à Wemmel	482,043.22	8.17	20	316,924
176	Strombeek-Bever-Vilvorde à Haecht	241,695.09	—	—	—
177	Louvain (lignes électriques), dont 12.10 kilomètres pour les sections nouvelles	—	11.96	78	482,958
181	Braine-l'Alleud-Alseberg-Hal	243,055.16	—	—	—
190	Louvain-Aerschot	69,353.49	—	—	—
191	Bruxelles-Hal } service électrique service à vapeur	2,188,807.16	3.08	20	344,508
			15.33	32	79,756

(*) D'après les renseignements fournis par la Société Nationale des Chemins de fer Vicinaux.

(a) Le prix de rachat de cette ligne a été porté au capital et aux dépenses de premier établissement des lignes d'Anvers-Brasschaet et d'Anvers-Santvliet.

EXPLOITATION.

Numé-
ros
de
conces-
sion
des
lignes.

Recettes.					Dépenses.	RAPPORT de la dépense à la recette.	RECETTES		
Voyageurs.	Bagages.	Marchan- dises, finances et valeurs.	Produits divers.	TOTAL.			par jour- kilomètre.	par train- kilomètre.	

1,840,602	21,043	944,963	82,933	2,889,541	2,383,922	82.50	139.32	6.70	I
459,532	6,865	334,557	67,650	868,604	820,280	94.44	35.24	3.63	12
557,743	1,751	35,792	269	595,555	621,380	104.34	326.33	2.06	21
1,172,938	1,983	4,090	1,865	1,180,876	1,285,780	108.88	153.47	2.08	22
113,558	1,186	146,293	17,085	278,122	403,440	145.06	25.33	3.85	
712,045	3,252	509,462	454,801	1,739,560	2,362,264	135.79	123.10	7.65	23
571,569	3,941	285,149	28,963	889,622	988,306	111.09	57.54	4.83	31
91,672	1,830	95,487	27,935	216,924	295,577	136.26	34.91	3.39	57
354,182	10,640	528,706	50,338	943,866	1,127,702	119.48	48.58	4.26	64
200,034	2,884	277,461	34,800	515,179	744,935	144.60	25.06	2.62	70
456,321	41,909	295,322	14,596	808,148	550,681	68.14	70.21	5.18	77
148,127	2,665	344,685	93,166	588,643	760,463	129.19	25.26	3.33	84
20,424	214	14,195	7,330	42,163	54,689	129.71	11.53	1.88	105
85,127	1,681	179,192	56,990	322,990	399,289	123.62	35.71	3.56	133
17,385	359	23,194	1,111	44,049	67,701	153.70	13.43	2.05	147
46,269	547	19,172	1,104	67,092	75,204	112.09	14.81	2.28	154
419,126	»	»	1,741	420,867	370,362	88.00	235.76	1.63	184
1,005,984	13,277	57,428	21,628	1,098,317	1,230,490	112.03	274.15	1.60	13
388,632	7,332	53,723	16,102	465,789	414,062	88.89	75.01	3.90	
239,186	3,990	259,847	40,271	543,294	521,339	95.96	53.11	3.93	14
401,377	67	64,617	4,608	470,669	762,313	161.96	269.90	1.32	16
690,406	450	285,490	58,593	1,034,939	842,895	11.44	88.87	4.96	
1,680,096	3,459	86,247	31,950	1,801,752	1,532,981	85.08	445.51	2.24	18
61,466	»	20,605	6,621	88,692	89,375	100.72	41.50	2.02	32
675,606	»	2,886	15,776	694,268	628,856	90.58	311.43	1.32	
906,058	3,753	566,403	14,713	1,490,927	1,495,670	100.32	188.55	3.14	44
218,446	3,514	246,555	26,410	494,925	489,798	98.96	44.58	3.26	46
211,438	»	695	10,470	222,603	205,021	92.10	170.82	1.84	46
345,495	7,819	232,271	13,078	598,663	439,958	73.49	108.09	4.60	
2,434,639	11,104	36,294	81,875	2,563,912	3,109,773	121.29	488.52	1.83	47
132,808	281	173,736	9,047	315,872	230,979	73.12	135.40	8.40	55
371,141	7,949	253,776	31,288	664,154	536,635	80.80	67.75	3.98	58
157,250	»	62,044	9,163	228,457	260,281	113.93	49.12	3.06	61
222,622	4,087	259,758	30,511	516,978	523,338	101.23	34.08	3.55	72
224,128	1,467	57,401	19,200	302,196	361,255	119.54	41.47	3.47	74
209,191	4,907	220,248	28,591	462,937	345,791	74.69	74.02	4.87	76
191,618	2,390	321,530	41,833	557,371	603,480	108.27	37.28	3.55	78
262,314	4,211	171,836	17,546	455,907	617,880	135.53	32.01	3.24	80
73,797	429	9,481	384	84,091	136,873	162.77	—	—	83
86,552	423	10,618	26,741	124,334	281,681	226.55	27.70	1.94	106
135,517	»	48,585	12,871	196,973	260,043	132.02	24.84	2.34	111
130,782	855	427,879	60,100	619,616	596,067	96.20	45.17	4.48	129
98,216	1,733	90,491	9,585	200,025	134,071	67.03	28.66	3.54	138
137,078	3,473	58,763	2,979	202,293	229,846	113.62	22.89	3.02	148
—	—	—	—	—	—	—	—	—	169
594,259	1,931	2,267	730	599,187	564,817	94.26	201.32	1.89	175
—	—	—	—	—	—	—	—	—	176
586,377	»	»	5,178	591,555	719,829	121.68	134.39	1.21	177
—	—	—	—	—	—	—	—	—	181
—	—	—	—	—	—	—	—	—	190
399,452	1,169	—	12,974	413,595	645,659	156.11	138.52	1.17	191
185,116	20,931	22,023	3,697	231,767	267,191	115.28	42.10	2.90	

Numé- ros de conces- sion des lignes.	INDICATION DES LIGNES.	PREMIER ÉTABLISSE- MENT.	LON- GUEUR annuelle exploitée. Kilom.	Arrêts et sta- tions.	KILO- MÈTRES parcourus.
		CAPITAL DÉPENSÉ au 31 décembre.			
PROVINCE DE LA FLANDRE OCCIDENTALE.					
2	Ostende-Nieuport-Furnes.	2,173,803.82	32.50	22	268,578
6	Thielt à Aeltre } traction à chevaux	670,575.94	1.16	—	»
	} service rural		18.00	14	58,367
7	Ostende-Blankenberghe-Heyst	6,294,933.04	35.69	18	1,005,200
29	Furnes à Ypres.	1,301,329.10	36.44	14	174,312
33	Hooglede à Thielt	1,382,269.18	33.31	23	120,236
37	Bruges-l'Ecluse-Heyst et extensions } service électrique	3,196,527.58	5.64	2	86,909
	} service à vapeur		30.27	13	157,792
41	Courtrai-Wervicq-Menin	1,372,948.62	29.10	20	106,403
65	Bruges à Swezezele	1,558,424.26	19.91	16	72,866
75	Ypres à Neuve-Eglise avec embranchement vers Warneton et Steenwerck à la frontière	1,553,919.30	29.79	21	63,219
85	Aerseele-Courtrai-Mouscron-Menin avec embranchement de Mouscron à Montaleux	3,347,551.50	51.96	29	187,675
107	Dixmude-Ypres-Poperinghe	1,953,333.38	41.94	29	120,136
113	Bruges-Knesselaere-Ursel	1,592,060.83	20.77	18	77,530
115	Poperinghe-Furnes-La Panne	1,987,869.13	47.69	28	164,160
119	Bruges-Middelbourg-Aardenburg	1,376,958.90	17.52	15	67,524
121	Ypres à Gheluwe	882,525.06	18.30	16	66,992
132	Ostende à Dixmude	1,355,443.18	26.13	21	88,085
137	Bruges-Leke-Dixmude	2,667,224.60	31.89	25	124,422
142	Ostende-Westende (Bains)	3,403,388.59	12.95	27	188,417
150	Roulers-Dixmude-Bixschoote	2,563,650.01	40.12	21	114,647
151	Courtrai à Pecq	1,271,261.17	18.78	17	42,924
152	Ardoye à Iseghem	251,274.72	6.01	7	»
153	Iseghem à Wevelghem	719,221.52	13.97	12	»
166	Courtrai à Berchem	2,415,465.23	13.27	19	43,186
178	Bruges (lignes électriques), dont 19.30 kilomètres pour les sections nouvelles	—	19.42	20	787,055
193	Coxyde-La Panne	336,299.97	7.00	—	26,397
	Extension jusqu'à Nieuport (bains) (Ostende-Westende) (1)	225,885.67	—	—	—
PROVINCE DE LA FLANDRE ORIENTALE.					
8	Gand-Somergem-Ursel	1,153,030.74	26.63	11	74,966
19	Gand à Saffelaere	757,269.79	20.29	33	98,121
28	Deynze à Audenarde	726,113.49	17.66	21	49,005
38	Gand-Wetteren-Hamme	1,736,910.09	39.01	35	129,113
39	Eecloo à la frontière vers Schoondyke et extension au canal d'Eecloo	732,295.07	15.97	18	60,349
59	Saint-Nicolas-Kieldrecht-Doel	1,153,132.71	23.15	23	75,082
79	Gand à Meirelbeke	492,838.62	6.71	14	147,304
98	Aeltre à Eecloo	538,111.88	16.68	15	30,422
100	Overmeire-Lokeren-Saffelaere	1,024,489.74	19.16	27	20,309
102	Wetteren à Sottegem	1,120,178.45	20.62	20	»
103	Grammont à Audenarde	1,659,224.62	26.74	38	»
110	Hamme-Zwyndrecht-Moerseke	2,075,045.68	36.27	47	135,936
120	Assche-Alost-Oordegem	1,282,921.31	25.55	41	229
126	Gand à Loochristi	742,045.31	9.16	29	46,175
128	Gand (Saint-Pierre)-Meirelbeke-Herzele-Grammont.	2,834,724.66	38.77	30	63,677
136	Gand à Bassevelde	1,742,628.93	25.60	30	76,072
158	Gand-Nevele-Ruyssedele	1,889,149.04	26.27	24	73,438
172	Sottegem à Ninove	358,689.10	—	—	—
182	Deynze à Aeltre	199,879.89	—	—	—
185	Moerbeke à la frontière néerlandaise	353,070.13	—	—	—
188	Meirelbeke-Sottegem	113,678.02	—	—	—
PROVINCE DE HAINAUT.					
9	Charleroi à Mont-sur-Marchienne	747,152.33	3.20	6	212,674
10/139	Charleroi-Jumet (Heigne)-Lodelinsart	3,316,153.22	12.19	17	920,323
11	Charleroi à Montignies-le-Tilleul	1,868,856.63	8.70	31	506,919
25	Saint-Ghislain à Hautrage et extensions	2,122,871.54	30.28	28	140,219
27	Banlieue de Mons et extensions.	2,042,926.45	36.44	80	217,530

(*) D'après les renseignements fournis par la Société Nationale des Chemins de fer Vicinaux.
(1) Ligne non concédée.

EXPLOITATION.

Recettes.					Dépenses.	RAPPORT de la dépense à la recette.	RECETTES		Numé- ros de conces- sion des lignes.
Voyageurs.	Bagages.	Marchan- dises, finances et valeurs.	Produits divers.	TOTAL.			par jour- kilomètre.	par train- kilomètre.	
1,683,852	18,069	398,327	27,148	2,127,396	1,839,562	86.47	178.82	7.90	2
"	"	"	"	"	"	"	"	"	6
99,457	1,450	47,701	16,784	165,392	197,024	119.13	28.39	2.83	7
2 606,823	16,995	298,534	44,595	2,966,947	2,661,141	89.69	226.58	2.94	29
352,275	7,402	747,373	23,614	1,130,664	1,030,661	91.16	84.95	6.48	33
246,721	2,903	127,832	4,268	381,724	396,421	103.85	31.34	3.17	37
334,825	2,811	17,573	1,507	356,716	319,172	89.47	173.28	4.10	41
499,680	7,377	143,322	17,696	668,075	563,165	84.30	88.31	4.14	65
286,763	2,327	223,050	2,033	514,173	447,560	87.04	48.41	4.83	75
151,061	1,924	70,928	5,142	229,055	213,897	93.38	34.66	3.14	85
147,810	1,584	73,384	13,755	236,533	287,403	121.51	29.10	3.65	107
719,978	6,471	241,153	1,689	969,291	834,803	86.13	59.44	4.16	113
231,779	3,430	415,513	40,121	690,843	666,363	96.46	48.03	5.72	115
148,298	1,402	73,451	4,924	228,075	240,822	105.59	29.85	2.92	119
427,678	7,817	190,968	19,877	646,340	762,395	117.96	37.07	3.93	121
85,606	968	80,467	6,200	173,241	201,010	116.03	26.73	2.53	132
109,444	987	222,799	542	333,772	293,662	87.98	49.97	4.98	137
205,455	5,545	395,097	16,142	622,239	546,168	87.77	65.20	7.06	142
233,577	4,790	153,519	12,509	404,395	343,349	84.66	34.70	3.25	150
319,620	"	"	2,101	321,721	287,213	89.27	97.46	1.80	151
255,966	6,580	302,776	20,402	585,724	599,213	102.30	39.64	5.06	"
68,713	1,216	194,641	5,071	269,641	255,371	94.71	42.27	6.17	152
"	"	"	"	"	"	"	"	"	153
"	"	"	"	"	"	"	"	"	166
160,625	1,173	23,280	19,211	204,289	227,442	111.33	42.13	4.72	178
718,821	"	"	4,523	723,344	758,479	105.00	101.84	0.92	193
93,441	1,123	55,480	2,918	152,962	130,477	85.30	59.87	5.79	"
"	"	"	"	"	"	"	"	"	8
366,724	2,100	151,445	403	520,672	438,214	84.16	69.15	6.95	19
287,367	1,636	84,591	8,471	382,065	295,256	77.28	41.59	3.89	28
82,837	1,804	23,132	4,709	112,482	141,801	126.07	21.91	2.30	38
297,192	2,230	197,619	27,452	524,493	434,476	82.84	42.09	4.06	39
109,113	2,124	135,766	35,342	282,345	241,334	89.01	47.98	4.65	59
227,896	3,439	164,531	30,197	426,063	371,065	87.09	50.40	5.67	79
381,402	1,099	4,703	7,574	394,778	358,119	90.71	158.14	2.63	98
33,094	824	17,284	3,717	54,919	83,683	152.37	13.19	1.80	100
19,414	208	10,876	5,653	36,151	37,893	104.82	11.74	1.54	102
"	"	"	"	"	"	"	"	"	103
438,969	2,406	48,582	10,602	500,559	381,935	76.30	50.51	3.68	110
249	2	25	205	481	1,130	235.20	9.61	1.20	120
139,951	948	9,841	1,870	152,610	148,198	97.11	45.33	3.28	126
113,525	895	17,797	4,563	136,780	147,419	107.78	21.46	2.13	136
254,442	2,863	54,428	5,397	317,130	217,744	68.66	33.82	4.15	158
240,505	2,008	48,510	5,655	296,678	211,921	71.43	46.57	4.02	172
"	"	"	"	"	"	"	"	"	182
"	"	"	"	"	"	"	"	"	185
"	"	126,200	"	126,200	100,960	80.00	"	"	188
"	"	"	"	"	"	"	"	"	9
513,578	4,608	"	151	518,337	493,424	95.19	443.78	2.44	10/139
2,716,257	23,554	6,544	3,571	2,749,926	2,596,040	94.40	617.78	2.99	11
1,313,368	9,800	9,039	3,812	1,336,019	1,262,506	94.50	419.62	2.63	25
148,612	2,405	566,699	113,768	831,484	831,568	100.01	87.64	5.75	27
633,980	5,114	130,302	98,050	867,446	1,093,050	126.01	59.40	3.54	"

Numé- ros de conces- sion des lignes.	INDICATION DES LIGNES.	PREMIER ÉTABLISSE- MENT	LON- GUEUR annuelle exploitée. Kilom.	Arrêts et sta- tions.	KILO- MÈTRES parcourus.
		CAPITAL DÉPENSÉ au 31 décembre.			
35	Quiévrain à Roisin.	738,310.39	10.88	22	50,310
40	Lodelinsart (Bonnaire) à Châtelet (place Saint-Roch)	1,045,116.11	8.50	21	516,473
42	Lignes du Centre (Concession n°s 42/124/145)	6,171,215.96	39.58	174	1,390,885
62	Montignies-le-Tilleul à Thuillies	634,503.33	11.30	11	43,809
66	Lens-Engghien-Soignies et embranchement	2,202,438.23	31.13	38	212,459
67	Boussa à la frontière, vers Bayay	963,012.32	14.73	25	96,052
89	Binche à Bracquegnies-Havré et La Louvière à Estinnes- au-Mont	2,762,560.21	23.39	42	382,941
92	Charleroi-Nalines-Marcinelle et extensions	} serv. électrique serv. à vapeur. 2,577,556.67	8.01	16	231,263
95	Banlieue de Tournai		13.88	19	47,257
97	Chimay à Petite-Chapelle et embranchement vers Cul-des- Sarts	8,483,154.68	98.50	166	382,812
101	Baudour-Lens-Bauffe	2,028,784.41	25.94	21	52,602
104	Casteau à Chaussée-Notre-Dame-Louvignies et embranche- ment à Neufvilles	901,905.40	13.72	16	40,309
125	Casteau à Bracquegnies	1,345,835.13	16.57	24	82,070
127	Lignes vicinales du Borinage	} service électrique service à vapeur 9,408,295.02	12.08	17	72,709
157	Centre II		27.49	66	921,336
159	Binche-Beaumont-Bersillies-l'Abbaye	49.18	82	200,706	
162	Mainvault-Quiévrain-Dour-Pommercœur	4,564,365.13	36.77	67	708,937
170	Fosses à Châtelet	3,047,785.90	23.35	60	42,212
171	Cerfontaine-Froidfontaine-Erpien	3,356,068.76	18.17	21	—
174	Braine-le-Comte-Soignies-Rebecq-Rognon	1,330,847.95	15.37	20	44,895
180	Sivry-Beaumont-Silenrieux	39,337.48	—	—	—
183	Flobecq à Grammont	181,899.58	—	—	—
194	Gilly à Ransart (1).	97,618.98	—	—	—
	Jamet à Gosselies (1)	320,153.21	—	—	—
		551,662.08	2.80	4	121,708
		165,968.84	2.04	—	123,696
PROVINCE DE LIÈGE.					
17/118	Pouleur-Sprimont-Trooz	2,251,519.09	22.19	25	53,538
20	Huy à Waremme	2,250,629.06	25.64	21	85,979
30	Clavier au Val-Saint-Lambert	1,503,748.37	25.00	20	98,806
36	Dolhain à Eupen	1,039,823.15	9.25	10	40,515
48	Waremme à Oreye	661,706.55	10.28	11	37,033
60	Clavier à Comblain-au-Pont (station)	2,408,196.64	26.45	17	135,703
69	Tongres à Fexhe-le-Haut-Clocher	1,224,063.99	19.11	12	47,414
73	Liège-Barchon-Fouron-le-Comte	} service électrique service à vapeur 4,711,270.27	5.75	14	362,467
87	Liège-Wihogne-Vottem-Tongres		24.23	20	24,468
90	Liège-Tilleul-Saint-Gilles-Hollogne-aux-Pierres-Ans	4,690,766.27	7.94	9	477,784
117	Hannut à Vinalmont et Burdinne à Huy	} service électrique service à vapeur 4,658,357.29	14.13	21	65,923
122	Hannut - Jemeppe - sur - Meuse - Fexhe-le-Haut - Clocher-Engis- Ampsin		16.95	14	1,073,740
134	Comblain-la-Tour-Manhay-Melreux	5,697,881.91	60.96	30	90,949
156	Genck-Liège-Vottem	7,708,619.11	59.63	37	258,727
164	Ougrée à Warzée	4,600,678.23	64.06	26	109,503
165	Spa à Verviers	5,491,394.60	54.24	56	204,647
		2,879,262.23	20.18	23	27,551
		2,164,824.99	16.82	8	206,825
PROVINCE DE LIMBOURG.					
24	Bourg-Léopold-Brée-Maeseyck	1,497,322.06	41.00	28	155,854
51	Glons à Canne (frontière)	933,301.49	15.88	15	37,748
53	Saint-Trond à Oreye	930,652.12	17.93	10	76,839
68	Tongres à Lanaeken avec embranchement de Vroenhoven à la frontière, vers Maestricht	1,513,875.35	24.84	30	86,726
81	Hasselt à Oreye	1,769,874.86	30.17	24	98,128
82	Maeseyck à Lanaeken	1,226,561.98	26.35	20	124,320

(*) D'après les renseignements fournis par la Société Nationale des Chemins de fer Vicinaux.

(1) Ligne non concédée.

EXPLOITATION.

Recettes.					Dépenses.	RAPPORT de la dépense à la recette.	RECETTES		Numé- ros de conces- sion des lignes.
Voyageurs.	Bagages	Marchan- dises, finances et valeurs.	Produits divers.	TOTAL.			par jour- kilomètre.	par train- kilomètre.	
132 340	954	65,143	14,763	213,200	240,588	112.85	53.64	4.23	35
1,021,812	9,997	—	495	1,032,304	1,010,137	97.85	332.71	2.00	40
3,067,830	20,996	9,825	12,027	3,110,678	2,906,030	93.42	215.28	2.24	42
137,957	199	46,153	5,319	188,728	174,045	90.22	45.64	4.30	62
241,854	2,514	172,990	78,853	496,211	682,557	137.55	40.07	2.14	66
232,553	1,913	16,602	30,446	281,514	371,555	131.98	61.44	2.64	67
852,515	12,664	53 173	84,557	1,002,909	869,894	86.74	114.97	2.56	89
477,831	4,893	—	11 003	493,727	466,251	94.44	165.15	2.09	92
106,779	248	36,116	2,457	145,600	136,581	93.81	28.44	3.05	92
1,021,912	11,283	497,779	85,334	1,616,308	1,347,127	83.35	44.95	4.21	95
69,757	1,294	138,206	16,272	225,529	187,381	83.09	34.01	4.18	97
54,031	748	51,722	15 293	121,794	241,803	198.53	22.52	2.80	101
59,264	465	141,092	32,837	233,658	319,031	136.54	36.71	2.70	104
110,964	603	35,473	12,730	159,770	291,292	182.32	33.67	2.04	125
1,576,398	2,525	6,645	3,070	1,588,638	2,142,438	134.86	158.33	1.72	127
344,756	7,389	226,483	55,871	634 499	838,138	132.09	42.17	5.11	127
1,365,925	10,638	—	5,768	1,382,331	1,357,566	98.21	103.00	1.95	157
72,620	985	7,348	1,503	82,456	168,428	204.26	19.96	1.95	159
111,238	1,121	12 637	3,645	128 641	136,633	106.21	22.91	2.86	162
—	—	—	—	—	—	—	—	—	171
—	—	—	—	—	—	—	—	—	174
—	—	—	—	—	—	—	—	—	180
—	—	—	—	—	—	—	—	—	183
214,520	1,411	—	2,516	218,447	204,828	93.77	211.31	1.77	194
390,371	3,451	—	260	394,082	380,800	96.63	529.25	3.19	194
100,830	1,249	227,128	11,104	340,311	294,603	86.57	46.41	6.35	17/118
211,524	1 149	233,705	3,281	449,660	388,947	86.50	47.81	5.20	20
285,012	9,454	203,830	54,998	553,294	642 194	116.07	60.59	5.60	30
63,635	394	139,980	11,615	215,624	209,337	97.08	63.78	5.32	36
36,709	273	233,059	693	270,734	239,417	88.43	72.08	7.30	48
119,975	1,997	164,422	42,822	329,216	410,414	124.66	33.93	3.41	60
36,925	458	142,851	5,383	185,617	149,838	80.72	26.29	3.87	69
856,102	3,003	4,504	12,926	876,535	931,937	106.32	417.85	2.41	73
60,704	887	57,677	11,724	130,992	132,000	100.77	56.75	5.32	73
728,640	7,009	945	19,482	757,076	1,263,240	167.08	259.41	1.57	87
179,700	2,213	52,384	12,022	246,319	261,491	106.16	47.66	3.73	87
1,682,922	21,488	1,180	23,901	1,729,491	1,985,933	112.68	290.13	1.61	90
163,622	2,306	238,618	13,541	418,087	436,285	104.35	28.03	4.11	110
675,813	4,016	779,974	3,677	1,463,480	1,319,968	90.19	65.04	5.47	122
136 592	3,194	212,894	47,081	399,761	315,173	78.84	19.73	3.67	134
442,320	5,243	269,137	27,969	773,669	832,584	107.62	39.05	3.78	156
12,284	333	22,870	3,832	39,319	76,111	193.57	9.36	1.35	164
401,965	7,784	1,338	1,876	412,993	533,481	129.18	67.05	1.99	165
253,391	9,339	314,334	59,240	636,304	399,394	62.77	42.61	4.09	24
59,640	1,005	111,341	10,154	182,140	146,452	80.41	29.59	3.65	51
219,038	1,147	139,572	785	360,542	311,098	86.29	55.04	4.69	53
269,225	4,797	216,601	22,459	513,082	349,273	68.07	49.99	5.66	68
139,208	1,949	141,338	24,637	307,132	332,023	108.10	27.88	3.13	81
212,355	5,974	130,989	28,974	378,292	358,458	94.76	34.59	2.86	82

Numéros de concession des lignes.	INDICATION DES LIGNES.	PREMIER ÉTABLISSEMENT.	L'ON- GUEUR annuelle exploitée. Kilom.	Arrêts et sta- tions.	KILO- MÈTRES parcourus.	
		CAPITAL DÉPENSÉ au 31 décembre.				
86	Hasselt-Herck-la-Ville-Haelen	939,391.34	18.33	22	39,266	
88	Hasselt à Bourg-Léopold.	1,120,342.67	29.58	22	111,465	
96	Maeseck à Kessenich (frontière)	302,749.59	7.50	6	12,096	
108	Tongres à Cortessem	1,005,924.59	13.67	16	44,248	
130	Maeseck à Molenbeersel (frontière)	660 932.03	11.16	17	23,712	
146	Saint-Trond à Hannut.	1,873,347.04	26.06	22	6,852	
168	Saint-Trond à Herck-la-Ville	1,152,749.97	16.70	18	28,122	
186	Brée à Hamont.	93,925.02	—	—	—	
PROVINCE DE LUXEMBOURG.						
4	Melreux à Laroche	1,092,510.34	19.84	15	72,404	
5	Poix-Saint-Hubert-Freux	867,968.23	6.23	7	19,627	
26	Houffalize à Bourcy	620,126.29	12.00	7	28,077	
34	Paliseul à Bouillon	999,763.23	15.30	6	45,531	
45	Arlon à Ethe	1,048 037.93	22.08	12	48,730	
49	Grupont à Wellin	734,830.79	13.66	9	22,977	
93	Poix à Paliseul	1 763 600.49	28.19	17	39,044	
94	Marche-Bastogne-Martelange	5,028,198.45	81.27	32	216,541	
114	Vielsalm à Lierneux	1,933,741.99	14.96	14	26,763	
135	Bouillon-Corbion-Pusemange (frontière)	1.248,537.00	9.40	20	15,274	
141	Etalle à Villers-devant-Orval	1,737,127.80	30.71	24	13,259	
143	Libramont à Amberloup	1,138,102.04	20.18	23	29,462	
149	Arlon à Martelange	2.258,975.82	30.31	19	83,496	
163	Marbehan-Florenville-Sainte-Cécile	3.233,914.53	30.16	9	26,744	
179	Laroche à Baconfoy	280 736.87	—	—	—	
192	Clavier-Melreux-Marche	599,481.23	—	—	—	
PROVINCE DE NAMUR.						
3	Andenne à Eghezée	1,098,554.74	19.90	13	75,088	
15	Jambes-Samson-Andenne-Huy	1.574.583.47	32.00	26	79,676	
50	Onoz - Namur - Saint - Gérard - Profondeville et extensions service électrique { (Concession nos 50/56/140) } service à vapeur	5.549.136.81	30.74 41.96	66 41	571,136 153,673	
52	Andenne-Sorée-Ciney et embranchement.	1,702,554.67	13.91	13	65,736	
63	Eghezée à Saint-Denis-Bovesse	792 197.95	16.52	14	14,771	
71	Onoz à Fleurus	720.085.45	11.75	17	45,546	
91	Namur-Forville-Meeffe	1,964,472.42	24.63	25	83 524	
109	Couvain à Petite-Chapelle	949,804.97	15.39	14	—	
112	Rochefort-Wellin-Graide	2,260.335.13	39.97	26	49,967	
116	Dinant à Florennes	1,389,553.33	24.82	18	14,974	
123	Lesve à Warnant	1,512.305.61	17.02	15	2 448	
131	Courrière à Ben-Ahin	1 722.257.68	24.45	26	18,327	
144	Han-sur-Lesse à la Grotte de Han	163,770.54	3.76	3	8,406	
160	Olloy à Oignies	815,497.91	9.47	9	20,700	
161	Gedinne à Bohan (frontière) avec embranchement de Vresse à Alle-sur-Semois	3,343,051.80	31.69	21	51,178	
173	Couvain à Bourlers	308,416.85	—	—	—	
189	Namèche-Assesse-Evrehailles (Bauche)	132,343.25	—	—	—	
LE ROYAUME.		141,268,058 33	4,308.45	—	29,887,266	
					(a)	
		1886	5,737,424.32	81.63	100	375,651
		1890	33,267,515.74	705.90	625	3,365,034
		1895	59,010,825.71	1,258.23	1,084	6,149,263
		1900	97,232,620.45	1,819.97	1,610	9,420,802
		1905	163,614,008.49	2,650.67	2,443	17,109,968
		1910	253,185,382.98	3,664.04	3,459	27,972,398
		1911	270,611,262.44	3,854.73	3 832	31,158 614
		1912	287,354,666.12	3,976.79	4,152	33,146 059
		1913	302,164,081.01	4,110.86	4,375	35,494,537
		1919	330,342,136.86	4,280.67	—	20,976,860
			335,733,609.36	4,296.42	—	24,892,505
RELEVÉ GÉNÉRAL.						

(*) D'après les renseignements fournis par la Société Nationale des Chemins de Fer Vicinaux.

(a) Il y a eu 4,795 kilomètres parcourus par kilomètre exploité en 1895; 5,176 en 1900; 6,455 en 1905; 7,634 en 1910; 8,083 en 1919; 8,336 en 1912; 8,634 en 1913 et 8,031 en 1901.

EXPLOITATION.

Recettes.					Dépenses.	RAPPORT de la dépense à la recette.	RECETTES		Numé- ros de conces- sion des lignes.
Voyageurs.	Bagages.	Marchan- dises, finances et valeurs.	Produits divers.	TOTAL.			par jour- kilomètre.	par train- kilomètre.	
54,341	700	32,018	9,280	96,139	108,863	114.28	15.53	2.44	86
267,833	4,334	118,506	10,858	401,531	300,368	74.81	37.16	3.60	88
10,451	288	21,648	998	33,385	29,050	87.02	16.63	2.60	96
99,103	1,212	66,865	12,022	179,202	156,836	87.52	35.88	4.05	108
19,563	398	26,881	1,862	48,704	40,108	82.36	10.29	1.80	130
3,213	60	41,097	7,617	51,987	38,652	74.35	20.44	6.49	146
44,814	730	24,041	5,557	75,142	79,689	106.05	16.04	2.50	168
—	—	—	—	—	—	»	»	»	186
156,154	3,631	128,626	13,912	302,323	257,309	85.11	41.75	4.18	4
64,877	1,576	63,493	402	130,348	112,376	86.21	57.20	6.63	5
48,267	1,720	91,624	180	141,791	124,178	87.57	32.37	5.05	26
100,123	3,047	159,331	1,795	264,296	235,344	89.05	47.33	5.80	34
88,945	1,384	54,865	6,767	151,961	329,805	217.03	18.83	3.11	45
37,099	448	70,879	1,637	110,063	94,939	86.26	21.55	4.72	49
37,966	755	76,730	1,540	116,991	109,089	93.25	12.71	2.89	93
306,708	7,299	551,329	24,898	890,234	879,355	98.78	29.81	4.08	94
54,855	981	62,351	48	118,235	104,996	88.80	21.65	4.42	114
35,040	2,015	23,426	1,745	62,226	58,440	93.92	17.80	4.00	135
9,102	222	5,946	5,851	21,121	32,810	155.34	6.69	1.15	141
45,273	929	76,987	12	132,201	104,622	84.92	16.73	4.18	143
179,825	2,256	104,221	2,826	289,128	349,773	120.98	26.10	3.46	149
41,247	943	21,134	279	63,603	127,487	200.44	14.92	2.36	163
—	—	—	—	—	—	—	—	—	179
—	—	—	—	—	—	—	—	—	192
84,263	1,632	193,971	1,483	281,349	248,953	88.49	38.53	3.73	3
117,270	1,880	247,908	3,857	370,915	321,096	86.57	52.32	4.61	15
1,213,099	—	9,315	8,524	1,230,938	1,153,763	93.73	119.48	2.16	50
384,639	8,965	187,449	122	581,175	510,946	87.92	37.94	3.78	52
96,843	1,492	158,182	46	256,563	231,098	90.07	50.53	3.90	52
15,205	179	76,257	245	91,886	82,840	90.15	42.07	4.91	63
121,093	1,893	72,016	48	195,050	176,906	90.70	45.48	4.28	71
316,484	3,316	108,288	1,093	429,781	379,723	88.35	47.71	5.13	91
106,417	1,000	48,498	53	155,968	133,241	85.43	17.52	3.12	109
21,937	282	21,263	8,026	51,508	46,693	90.65	27.30	3.42	112
1,404	18	1,179	5,818	8,419	2,889	34.32	4.50	1.06	116
27,027	223	16,617	6,981	50,848	39,549	77.78	16.04	2.32	123
63,392	—	20	—	63,412	61,510	97.00	76.31	7.54	131
25,680	723	41,190	1,053	68,646	70,717	103.02	22.02	3.31	144
78,397	2,073	90,296	326	171,092	197,367	115.36	15.99	3.34	160
—	—	—	—	—	—	—	—	—	161
—	—	—	—	—	—	—	—	—	173
—	—	—	—	—	—	—	—	—	189
62,618,850	639,725	23,187,804	3,370,475	89,816,854	90,505,867	100.77	—	2.95	
380,758	5,199	33,270	—	419,227	302,834	72.23	12.89	1.12	
2,289,993	8,196	623,077	8,609	2,929,875	2,192,196	74.82	10.53	0.87	
4,363,870	19,548	1,499,568	50,479	5,903,405	4,091,111	69.30	13.09	0.96	
6,840,456	36,517	2,820,472	144,067	9,841,512	6,639,143	67.38	15.17	1.05	
10,604,841	51,489	4,293,646	237,444	15,187,420	10,231,981	67.37	15.70	0.89	
15,908,035	73,174	6,406,958	368,554	22,756,721	16,264,535	71.47	17.28	0.81	
17,517,033	78,879	6,551,543	424,909	24,572,364	17,803,642	72.45	17.58	0.79	
18,845,808	82,367	7,414,507	418,269	26,760,951	19,191,928	71.71	18.45	0.81	
20,316,457	89,006	7,359,061	436,966	28,201,490	20,260,086	71.84	18.89	0.81	
34,496,356	324,590	6,605,685	418,745	41,845,376	35,961,013	85.94	—	—	
48,449,988	440,122	17,104,822	939,619	66,934,551	65,246,002	97.48	—	2.74	

N. B. — Les lignes pour lesquelles aucun renseignement ne figure dans les diverses colonnes réservées à l'« Exploitation » sont celles qui, bien que construites ou en construction, n'ont pas encore été mises en exploitation.

I. — LONGUEUR DES ROUTES DE L'ÉTAT, DES ROUTES PROVINCIALES
ET DES ROUTES CONCÉDÉES.

PROVINCES.	SUBDIVISIONS des ROUTES.	SITUATION AU 31 DÉCEMBRE.						
		1860.	1880.	1890	1900.	1910.	1913.	1919.
		Kilom.	Kilom.	Kilom.	Kilom.	Kilom.	Kilom.	Kilom.
Anvers.	Routes de l'État . .	267 25	448.45	501.40	553.45	649.46	679.27	685.02
	Id. provinciales .	206.75	220.00	220.00	221.17	204.91	204.00	204.91
	Id. concédées .	»	»	»	»	»	»	»
Brabant.	Routes de l'État . .	487.55	614.55	660.75	697.36	732.76	740.95	741.10
	Id. provinciales .	378.70	361.30	361.30	355.22	355.05	355.05	355.05
	Id. concédées .	19.00	14.80	2.50	»	6.49	3.24	3.24
Flandre occidentale.	Routes de l'État . .	677.15	806.30	847.35	883.93	928.98	958.42	979.52
	Id. provinciales .	180.00	180.00	180.00	188.55	188.55	188.55	188.55
	Id. concédées .	»	»	»	»	»	»	»
Flandre orientale.	Routes de l'État . .	420.60	537.05	588.00	675.11	757.67	784.85	785.39
	Id. provinciales .	156.75	155.00	192.05	207.39	208.78	216.28	216.28
	Id. concédées .	213.20	181.60	127.85	81.89	46.10	18.90	33.40
Hainaut.	Routes de l'État . .	487.10	660.55	788.75	807.85	826.38	831.25	831.25
	Id. provinciales .	164.25	197.35	214.05	308.00	312.82	313.32	313.89
	Id. concédées .	229.60	128.25	94.95	12.35	8.25	6.71	6.71
Liège.	Routes de l'État . .	576.55	999.35	1,048.90	1,052.16	1,119.10	1,127.48	1,140.95
	Id. provinciales .	40.40	45.00	45.00	47.78	47.78	47.78	47.78
	Id. concédées .	95.60	7.95	1.50	2.70	2.70	2.70	»
Limbourg.	Routes de l'État . .	400.55	636.60	689.30	712.42	741.74	807.15	806.86
	Id. provinciales .	»	»	»	»	»	»	»
	Id. concédées .	»	»	»	»	»	»	»
Luxembourg.	Routes de l'État . .	671.55	1,053.50	1,084.75	1,100.76	1,142.10	1,175.43	1,175.17
	Id. provinciales .	190.00	190.00	190.00	189.34	182.02	149.33	149.33
	Id. concédées .	»	»	»	»	»	»	»
Namur.	Routes de l'État . .	559.60	975.10	1,100.20	1,181.44	1,216.43	1,221.99	1,221.99
	Id. provinciales .	190.25	95.00	95.00	79.35	79.35	79.35	79.34
	Id. concédées .	63.10	18.55	5.90	6.17	»	»	»
LE ROYAUME.	Routes de l'État . .	4,547.90	6 731.45	7,307.40	7,664.48	8,114.62	8,326.79	8,367.25
	Id. provinciales .	1,507.10	1,443.65	1,497.40	1,596.80	1,579.26	1,553.66	1,555.13
	Id. concédées .	620.50	351.15	232.70	103.11	63.54	31.55	43.35
	TOTAUX. . .	6,675.50	8,526.25	9,039.50	9,364.39	9,757.42	9,912.00	9,865.73

II. — RELEVÉS DES COMPTAGES

effectués pour le recensement de la circulation sur les routes de l'État, pendant l'année 1908.

DÉSIGNATIONS.	PROVINCES.								
	Anvers	Brabant.	Flandre occident.	Flandre orientale	Hainaut.	Liège.	Lim- bourg.	Luxem- bourg.	Namur.
Nombre de postes d'observation .	73	85	91	101	148	166	119	152	155
Nombre d'observations	1,752	2,040	2,184	2,424	3,552	3,984	2,856	3,648	3 720
Poids total relevé, y compris le poids des chargem. et celui des véhicules automob. et motq. et des voyageurs. . . . Ton.	264,552	516,019	389,338	385,335	856,983	1,010,625	247,462	310,080	569 160
Nomb. de véhic. à tract. animale.	189,328	329,528	207,050	205,080	423,177	498,754	126,953	188,024	267,220
Nombre de bicyclettes.	278,787	233,555	395,768	288,247	262,774	472,477	223,131	80,864	208,630
Nombre de moto	5,402	7,018	3,200	4,084	6,809	17,552	4,876	3,648	6,665
Nombre d'auto. et camions auto.	11,315	26,840	13,431	7,620	18,271	58,319	6,632	11,096	24,180
Ton. kil. moyen annuel compre- nant charg ^{ts} et véhic. . . . Ton.	55,115	»	64,140	57,227	87,000	91,320	31,200	(a)	(a)
Ton kil. moyen annuel des charg- gements seuls Ton.	22,995	»	29,565	26,442	40,545	44,265	14,460	(a)	(a)

(*) D'après les renseignements fournis par l'Administration des Ponts et Chaussées.

N. B. — L'Annuaire statistique de 1881 contient deux cartes indiquant le développement des routes en 1830 et en 1880.

(a) Les archives ayant disparu, il est impossible de fournir ces renseignements.

A. — CHEMINS VICINAUX SUBSIDIÉS PAR L'ÉTAT.

PROVINCES.	DÉSIGNATION DES RESSOURCES.					TOTAUX. Fr.
	Fonds communaux.	Souscriptions volontaires.	Prestations en nature.	Fonds provinciaux.	Fonds de l'État.	
	Fr.	Fr.	Fr.	Fr.	Fr.	
Année 1912.						
Anvers	229,904	»	»	232,033	328,074	790,011
Brabant	637,146	»	»	874,076	1,278,459	2,789,681
Flandre occidentale . .	345,241	»	»	33,388	59,867	438,496
Flandre orientale . . .	491,156	»	»	193,079	544,668	1,228,843
Hainaut	910,897	»	»	432,596	1,064,224	2,407,717
Liège	528,804	»	»	174,289	443,121	1,146,214
Limbourg	349,568	»	»	235,258	449,908	1,034,734
Luxembourg	141,246	»	»	66,537	155,929	363,712
Namur	477,086	»	»	158,092	334,752	969,930
Le Royaume.	4,111,048	»	»	2,399,348	4,658,942	11,169,338
Année 1913.						
Anvers	207,225	»	»	201,297	250,905	659,427
Brabant	662,739	9.751	»	858,078	1,253,917	2,784,485
Flandre occidentale . .	391,672	»	»	93,000	127,013	611,685
Flandre orientale . . .	319,318	»	»	85,141	240,218	644,677
Hainaut	731,944	»	475	342,401	816,176	1,890,996
Liège	544,441	»	»	177,705	383,347	1,105,493
Limbourg	330,676	»	»	246,496	442,178	1,019,350
Luxembourg	125,591	»	»	68,914	142,669	337,174
Namur	495,391	»	»	246,677	442,203	1,184,271
Le Royaume.	3,808,997	9,751	475	2,319,709	4,098,626	10,237,558
Année 1919.						
Anvers	»	»	»	»	»	»
Brabant	103,614	»	»	258,569	472,628	834,811
Flandre occidentale . .	19,765	»	»	16,726	399,320	435,811
Flandre orientale . . .	»	»	»	»	»	»
Hainaut	107,974	»	»	51,588	144,480	304,042
Liège	180,543	»	»	74,042	221,756	476,341
Limbourg	»	»	»	»	»	»
Luxembourg	41,842	»	»	10,967	35,871	88,680
Namur	545,333	»	»	209,623	588,945	1,343,901
Le Royaume.	999,071	»	»	621,515	1,863,000	3,483,586
Moyennes annuelles :						
de 1861 à 1870	1,714,139	204,365	248,348	680,301	1,301,036	4,148,410
de 1871 à 1880	3,051,526	595,457	163,508	1,273,863	2,394,226	9,078,580
de 1881 à 1890	2,161,098	36,152	66,063	1,333,781	2,219,321	5,796,415
de 1891 à 1900	2,503,919	17,325	25,551	1,599,063	2,715,564	(a) 6,861,422
de 1901 à 1910	4,101,665	28,783	9,564	2,048,649	3,948,327	10,136,988
Année 1911 :						
Le Royaume.	5,668,143	3,000	600	2,769,966	5,080,080	13,521,789

(*) D'après les renseignements fournis par le Service de la Voirie communale du Ministère de l'Agriculture.

(a) Non compris 5,870 francs de dépenses sur crédits votés pour l'entretien et l'amélioration des routes de l'Etat, etc.

PROVINCES.	DÉSIGNATION DES RESSOURCES.					TOTAUX. Fr.
	Fonds communaux.	Souscriptions volontaires.	Prestations en nature.	Fonds provinciaux.	Subsides de l'Etat. (Non compris le coût des transports de matériaux par chemin de fer). Fr.	
	Fr.	Fr.	Fr.	Fr.	Fr.	
Année 1912.						
Anvers	89,944	»	»	29,981	»	119,925
Brabant	103,579	1,000	»	»	1,310	105,889
Flandre occidentale.	148,270	»	»	45,602	7 600	201,472
Flandre orientale .	288,035	3,000	»	61,503	24,059	376,597
Hainaut	11,526	»	»	»	3,597	15,123
Liège	41,079	»	»	»	13,013	54,092
Limbourg	349,568	»	»	235,258	449,908	1 034,734
Luxembourg	58,576	»	»	8,979	21,463	89,018
Namur	73,718	»	»	9,056	18,210	100,984
Le Royaume.	1 164,295	4,000	»	390,379	539,160	2,097,834
Année 1913.						
Anvers	146,502	»	»	48,834	»	195,336
Brabant	174,051	»	»	»	»	174,051
Flandre occidentale.	205,412	»	»	39,537	5,056	250,005
Flandre orientale .	244,834	7,000	»	49,882	3,267	304,983
Hainaut	45,856	»	»	2,603	5,229	53,688
Liège	28,900	»	»	5,714	»	34,614
Limbourg	330,675	»	»	246,496	442,178	1,019,349
Luxembourg	73,282	»	»	10,687	29,288	113,257
Namur	55,708	»	»	8,699	18,385	82,792
Le Royaume.	1,305,220	7,000	»	412,452	503,403	2,228,075
Année 1919.						
Anvers	13,225	»	»	6,612	6,612	26,449
Brabant	2,335	»	»	»	»	2,335
Flandre occidentale.	10,580	»	»	10,580	280,955	302,115
Flandre orientale .	10,578	»	»	2,115	»	12,693
Hainaut	32,742	»	»	7,683	53,877	94,302
Liège	9,751	»	»	»	15,300	25,051
Limbourg	»	»	»	»	»	»
Luxembourg	72,235	»	»	10,031	30,117	112,383
Namur	77,885	»	»	11,135	55,648	144,668
Le Royaume.	229,331	»	»	48,156	442,509	719,996
<i>Moyenne annuelle 1906-1910.</i>	<i>1,386,679</i>	<i>28,562</i>	<i>13,325</i>	<i>182,017</i>	<i>171,882</i>	<i>1,782,465</i>
Année 1911 : Le Royaume.	1,547,597	19,033	2,976	178,284	107,349	1,855,239

(*) Voir page précédente.

PROVINCES.	Pavage. (Mètres.)	Em- pierrement. (Mètres.)	TOTAL. (Mètres.)	Pavage. (Mètres.)	Em- pierrement (Mètres.)	TOTAL. (Mètres.)
A. — Chemins vicinaux subsidiés par l'État.						
	Années 1901 à 1910.			Année 1912.		
Anvers	300,967	2,330	303,297	790,012	»	790,012
Brabant	490,672	7,789	498,461	41,074	»	41,074
Flandre occidentale.	82,037	8,413	90,450	5,825	»	5,825
Flandre orientale	182,816	11,148	193,964	27,037	»	27,037
Hainaut	306,155	75,397	381,552	30,882	4,130	35,012
Liège	52,180	422,866	475,046	4,027	19,200	23,227
Limbourg	96,600	43,810	140,410	14,269	5,860	20,129
Luxembourg	20,785	236,493	257,278	1.415	21.416	22,831
Namur	43,535	191,994	235,529	2,710	17,978	20,688
LE ROYAUME.	1,575,747	1,000,240	2,575,987	917,251	68,584	985,835
	Année 1913.			Année 1919.		
Anvers	659,427	»	659,427	»	»	»
Brabant	39,673	»	39,673	4,433	»	4,433
Flandre occidentale	10,895	»	10,895	36,472	»	36,472
Flandre orientale	9,462	»	9,462	»	»	»
Hainaut	27,491	6,693	34,184	169,729	»	169,729
Liège	3,122	22,339	25,461	1,188	3,295	4,483
Limbourg	18,324	5,840	24,164	»	»	»
Luxembourg	450	17,085	17,535	»	3,890	3,890
Namur	5,004	11,380	16,384	3,069	1,613	4,682
LE ROYAUME.	773,848	63,337	837,185	214,891	8,798	223,689
B — Chemins vicinaux d'intérêt agricole subsidiés ou non par l'État.						
	Années 1906 à 1910.			Année 1912.		
Anvers	10,327	67,704	78,031	»	119,925	119,925
Brabant	3,863	73,266	77,129	3,617	12,451	16,068
Flandre occidentale.	»	526,009	526,009	»	48,762	48,762
Flandre orientale	»	261,611	261,611	3,380	39,302	42,682
Hainaut	6,793	63,465	70,258	»	788	788
Liège	»	3,158	3,158	»	3,380	3,380
Limbourg	20	61,888	61,908	»	4,452	4,452
Luxembourg	»	53,958	53,958	»	7,810	7,810
Namur	472	60,634	61,106	»	4,874	4,874
LE ROYAUME.	21,475	1,171,693	1,193,168	6,997	241,744	248,741
	Année 1913.			Année 1919.		
Anvers	»	195,336	195,336	»	26,449	26,449
Brabant	4,998	16,480	21,478	467	»	467
Flandre occidentale.	»	46,802	46,802	»	12,076	12,076
Flandre orientale	528	39,519	40,047	»	2,087	2,087
Hainaut	552	6,114	6,566	649	2,262	2,911
Liège	»	2,503	2,503	»	547	547
Limbourg	»	10,832	10,832	»	»	»
Luxembourg	»	10,672	10,672	»	10,735	10,735
Namur	130	4,356	4,486	»	4,784	4,784
LE ROYAUME.	6,208	332,514	338,722	1,116	58,940	60,056

(* D'après les renseignements fournis par le Service de la Voirie communale du Ministère de l'Agriculture.

N. B. Pour les renseignements relatifs aux travaux exécutés aux chemins vicinaux subsidiés par l'Etat, concernant les années 1841 à 1883, voir le tome XLII de l'Annuaire statistique (année 1911), pages 430-431.

PROVINCES.	DÉSIGNATION DES RESSOURCES.	DISTRIBUTIONS D'EAU ET PUIES PUBLICS.		ÉGOUTS. (b)		CIMETIÈRES.	
		1920.	1921.	1920.	1921.	1920.	1921.
Anvers.	Fonds communaux . . .	"	70,600	55,863	120,080	"	"
	» provinciaux . . .	"	100,000	13,361	118,126	"	"
	» de l'Etat . . .	140,481	14,156	102,003	373,673	"	12,589
	Total . . .	140,481	184,756	171,227	611,879	"	12,589
Brabant . . .	Fonds communaux . . .	116,886	500,247	463,588	333,775	70,892	141,037
	» provinciaux . . .	84,196	234,265	129,613	74,292	53,806	73,054
	» de l'Etat . . .	115,192	599,356	365,795	228,666	"	256,479
	Total . . .	316,274	1,303,868	958,996	636,733	124,698	470,570
Flandre occidentale.	Fonds communaux . . .	"	"	6,000	398,253	"	"
	» provinciaux . . .	"	"	"	3,153	"	"
	» de l'Etat . . .	"	"	117,472	420,801	18,883	"
	Total . . .	"	"	123,472	822,207	18,883	"
Flandre orientale.	Fonds communaux . . .	"	"	"	1,913	"	"
	» provinciaux . . .	"	"	"	7,171	"	"
	» de l'Etat . . .	"	"	5,188	3,403	"	9,000
	Total . . .	"	"	5,188	12,547	"	9,000
Hainaut . . .	Fonds communaux . . .	57,000	148,812	710,117	99,689	57,463	91,616
	» provinciaux . . .	18,287	53,311	331,177	344,552	11,825	11,428
	» de l'Etat . . .	92,079	57,583	619,966	822,386	15,000	84,022
	Total . . .	167,366	259,706	1,661,260	1,266,627	84,288	187,066
Liège . . .	Fonds communaux . . .	349,698	721,689	6,801,237	2,398,715	430,142	237,698
	» provinciaux . . .	274,179	121,708	216,749	643,433	80,574	54,987
	» de l'Etat . . .	81,832	408,714	554,858	399,511	114,019	102,857
	Total . . .	705,709	1,252,111	7,572,854	3,441,659	624,735	395,542
Limbourg	Fonds communaux . . .	"	511	"	769	"	18,616
	» provinciaux . . .	"	511	"	769	"	18,616
	» de l'Etat . . .	"	511	"	2,307	"	18,616
	Total . . .	"	1,533	"	3,845	"	55,848
Luxembourg.	Fonds communaux . . .	19,107	5,892	2,427	136,025	5,973	21,672
	» provinciaux . . .	8,551	1,964	809	68,372	1,991	5,004
	» de l'Etat . . .	49,420	36,794	55,225	102,265	2,498	16,987
	Total . . .	77,078	44,650	58,461	306,662	10,462	43,663
Namur . . .	Fonds communaux . . .	576	"	142,615	68,157	43,278	46,532
	» provinciaux . . .	192	"	14,241	19	20,000	10,080
	» de l'Etat . . .	89,859	13,856	84,469	58,208	33,182	52,285
	Total . . .	90,627	13,856	241,325	126,384	96,460	108,897
Soc. nation. de distr. d'eau (Fonds de l'Etat).		28,849	166,172	"	"	"	"
Le royaume .	Fonds communaux . . .	543,267	1,447,751	8,181,847	3,557,376	607,748	557,171
	» provinciaux . . .	385,405	511,759	705,950	1,259,887	168,196	173,169
	» de l'Etat . . .	597,712	1,267,142	1,904,986	2,411,280	183,582	552,835
	Total . . .	1,526,384	3,226,652	10,792,783	7,228,543	959,526	1,283,175

II. — RELEVÉ DES SUBSIDES POUR TRAVAUX

ANNÉES.	Distributions d'eau et puits publics.	Égouts.	Cimetières.	Abattoirs.
	FR.			
1906	1,347,574	181,649	132,543	4,574
1907	582,512	314,412	178,170	"
1908	766,276	691,365	86,294	"
1909	730,524	716,493	106,472	"
1910	726,032	582,159	125,060	"
1911	935,717	511,277	93,160	13,920
1912	614,401	276,794	118,742	8,859
1913	795,303	626,699	125,876	1,290

(*) D'après les renseignements fournis par l'Administration du service de santé et de l'hygiène. (Ministère de l'Intérieur et de l'Hygiène).

(*) Le tableau indique les dépenses réellement effectuées pour des travaux exécutés au cours de l'année ou durant les exercices antérieurs. Il convient de remarquer que les communes payent généralement leur part dans le coût des travaux d'hygiène par acomptes successifs, fur et à mesure de l'avancement des entreprises; l'Etat et les provinces, au contraire, ne liquident leurs subsides qu'après réalisation complète des projets. Les sommes figurant au tableau comme dépenses communales, provinciales ou de l'Etat ne se rapportent donc pas nécessairement aux mêmes entreprises.

ABATTOIRS.		CITERNES A PURIN ET FOSSES A FUMIER.		Stations et postes de désinfection. Lazarets et pavillons pour contagieux. (c).		BAINS-DOUCHES.		DIVERS. (Usines d'incinération d'immondices, comblement des fossés, etc.)		TOTAUX.	
1920.	1921.	1920.	1921.	1920.	1921.	1920.	1921.	1920.	1921.	1920.	1921.
»	»	»	»	»	»	»	»	»	»	55,863	190,680
»	»	»	»	»	»	»	»	»	»	13,361	218,126
»	»	»	»	»	7,754	»	»	»	»	242,484	408,172
»	»	»	»	»	7,754	»	»	»	»	311,708	816,978
»	»	»	»	»	»	»	»	»	»	651,366	975,059
»	»	»	»	»	»	»	»	»	»	267,615	381,611
»	»	»	200	7,500	175,000	»	»	305,936	75,000	794,421	1,304,701
»	»	»	200	7,500	175,000	»	»	305,936	75,000	1,713,404	2,661,371
»	»	»	»	634	142,846	»	»	»	»	6,634	541,099
»	»	»	»	»	639	»	»	»	»	»	3,792
»	7,500	»	»	»	»	»	»	»	2,948	136,355	431,249
»	7,500	»	»	634	143,485	»	»	»	2,948	142,989	976,140
»	»	»	»	»	»	»	»	»	»	»	1,913
»	»	»	»	»	»	»	»	8,480	»	»	15,651
»	»	»	»	»	12,050	»	»	»	»	5,188	24,513
»	»	»	»	»	12,050	»	»	»	8,480	5,188	42,077
»	»	126	»	»	»	»	»	»	»	824,706	340,117
»	»	469	»	»	»	»	»	»	»	361,758	409,291
»	»	»	1,387	»	»	»	»	»	»	727,045	965,378
»	»	595	1,387	»	»	»	»	»	»	1,913,509	1,714,786
»	400	822	474	575	1,166	»	»	162,178	164,445	7,744,652	3,524,587
»	»	200	850	»	»	»	7,801	»	»	571,702	828,779
»	»	2,230	1,395	»	»	»	15,000	»	2,770	752,949	930,247
»	400	3,252	2,719	575	1,166	»	22,801	162,178	167,215	9,069,303	5,283,613
»	»	»	5,851	»	»	»	»	»	»	»	25,747
»	»	»	1,953	»	»	»	»	»	»	»	21,849
»	»	»	1,953	»	»	»	»	»	»	»	23,387
»	»	»	9,757	»	»	»	»	»	»	»	70,983
»	»	»	20	»	»	»	»	»	»	27,507	163,609
»	»	»	370	217	»	»	»	»	»	11,568	75,710
»	»	»	»	693	»	»	»	»	»	107,836	156,046
»	»	»	390	910	»	»	»	»	»	146,911	395,365
»	»	»	150	50	»	»	»	15,480	»	201,999	114,839
»	»	»	200	250	»	»	»	5,160	»	39,843	10,299
»	»	»	1,400	1,200	»	»	»	18,621	14,386	227,331	140,135
»	»	»	1,750	1,500	»	»	»	39,261	14,386	469,173	265,273
»	»	»	»	»	»	»	»	»	»	28,849	166,172
»	400	948	6,495	1,259	144,012	»	»	177,658	164,445	9,512,727	5,877,650
»	»	669	3,373	467	639	»	7,801	5,160	8,480	1,265,847	1,965,108
»	7,500	2,230	6,335	9,393	194,804	»	15,000	324,557	95,104	3,022,460	4,550,000
»	7,900	3,847	16,203	11,119	339,455	»	22,801	507,375	268,029	13,801,034	12,392,758

D'HYGIÈNE, LIQUIDÉS PAR L'ÉTAT.

Citernes à purin et fosses à fumier.	Stations et postes de désinfection. Lazarets et pavillons pour contagieux.	Bains-douches.	DIVERS. Lavoirs, appareils de stérilisation des viandes, Abreuvoirs, Usines d'incinération d'immondices, Comblement de fossés, etc.	TOTAUX.
FR.	FR.	FR.	FR.	FR.
13,455	»	»	»	1,679,795
18,025	1,000	»	7,151	1,101,270
19,681	»	»	5,044	1,568,660
37,497	3,229	11,733	28,834	1,634,782
50,679	6,949	»	1,961	1,492,840
51,846	15,153	16,286	2,885	1,640,244
52,480	53,634	2,773	3,718	1,131,401
65,354	24,516	»	5,610	1,644,648

(b) Le Ministère de l'Agriculture et des Travaux publics accorde également des subsides pour la construction des égouts établis sous la grande voirie. Le montant de ces subventions n'est pas compris dans ce tableau.

(c) Le Ministère de la Justice accorde également des subventions pour l'établissement de lazarets et pavillons pour contagieux.

DÉSIGNATION DES VOIES NAVIGABLES.	Numéros d'ordre.	LONGUEURS. Kilom.	TONNAGES			
			Combustibles minéraux.	Industrie métal- lurgique. minerais et métaux.	Matériaux de construction et minéraux.	Industrie céramique. Verrerie. (Matières pre- mières et produits).
NAVIGATION PAR						
Blaton à Ath (canal concédé de)	1	21.6	1,714,954	284,084	5,492,491	172,347
Bossuyt à Courtrai (canal de)	2	15.4	500,107	31,403	303,849	418,347
Bruges à l'Ecluse (canal provincial de)	3	13.6	53,809	»	79,926	200,379
Bruges à Zeebrugge (canal de)	4	10.1	326,507	611	247,857	»
Bruxelles au Rupel (canal concédé)	5	27.9	18,527,079	1,806,982	6,063,018	5,631,495
Centre (canal du) (section aval)	6	12.4	138,836	»	591,057	31,067
Charleroi à Bruxelles (canal de)	7	73.3	17,857,858	849,671	1,017,823	1,080,446
Démer (de Diest à Werchter)	8	33.2	»	»	1,710	»
Dendre canalisée (concédée)	9	65.5	4,871,897	810,137	20,299,096	586,240
Dérivation de la Lys (canal de)	10	27.4	3,944,975	823,539	579,790	1,005,040
Durme	11	25.9	229,975	2,052	384,695	180,059
Dyle (de Malines au Rupel)	12	6.7	444,125	18,289	428,378	289,156
Embranchement vers le camp de Beverloo (can. d')	13	14.8	151,320	864,108	510,385	1,187,470
Id. vers Hasselt (canal d')	14	39.2	241,938	578,678	636,983	1,568,115
Id. vers Turnhout	15	26.0	1,664,740	158,784	7,918,961	4,115,676
Haut-Escaut	16	93.0	74,399,336	16,834,435	41,785,768	6,211,600
Dérivation du Strop, à Gand (b)	17	1.1	903,055	214,587	434,946	123,057
Canal de la Pêcherie	18	1.2	54,327	52,749	85,895	87,291
Bief intermédiaire (c)	19	2.2	1,382,811	346,899	443,946	285,388
Escaut maritime	20	108.0	93,808,198	43,122,427	49,782,994	37,474,719
Espierres (canal concédé de)	21	8.4	859,269	209,277	192,049	93,339
Furnes à Bergues (canal de)	22	11.0	2,709	»	3,328	11,866
Gand à Ostende (canal de)	23	70.1	14,824,524	1,023,095	9,752,895	5,087,543
Gand à Terneuzen (Bras principal)	24	17.5	8,283,344	4,105,857	2,515,518	1,902,149
(canal de) (Bras de Roodenhuize)	25	3.6	9,211	»	8,968	58,465
Jonction de la Meuse à l'Escaut (canal de)	26	86.4	13,330,952	32,527,908	39,827,328	13,261,481
« Langeleede » (canal provincial : la)	27	5.2	71	»	30,961	1,379
Liège à Maestricht (canal de)	28	20.5	23,326,092	10,360,239	12,998,912	3,215,634
« Liève » (canal provincial : la) [Beke]	29	7.7	2,433	»	»	10,272
Loo (canal de)	30	14.3	38,204	»	116,428	93,669
Louvain à la Dyle (canal communal de)	31	30.0	3,662,510	434,775	864,433	536,237
Lys	32	11.19	18,897,441	3,493,077	1,706,959	2,432,753
Maestricht à Bois-le-Duc (partie belge du canal de)	33	44.6	57,305,226	21,355,248	40,673,962	9,193,676
canalisée	34	112.9	86,702,991	36,140,912	24,434,492	9,716,968
Meuse partiellement canalisée	35	23.7	154,247	622,910	920,613	61,813
non canalisée (partie belge)	36	46.2	64,759	209,702	723,684	»
Moervaert (canal du)	37	21.1	94,135	»	57,657	525,546
Mons à Condé	38	20.2	2,935,680	38,160	2,997,008	774,564
Nèthes (Petite Nèthe canalisée)	39	17.8	»	»	1,552	182,307
(Nèthe inférieure)	40	15.1	385,475	252,350	643,359	367,645
Nieuport à Dunkerque (partie belge du canal de)	41	18.8	1,083,244	82,731	1,122,353	166,692
Ourthe canalisée	42	28.8	100	27,236	118,336	555
Passchendaele à Nieuport (canal de)	43	21.0	1,070,482	99,678	1,792,113	852,409
Pommerœul à Antoing (canal de)	44	25.2	3,728,152	93,806	2,402,501	263,590
Raccordement et Dock à Gand (canal de)	45	4.2	2,687,151	475,601	779,076	629,315
Roulers à la Lys (canal de)	46	16.6	523,504	»	225,985	253,001
Rupel	47	12.0	10,170,941	1,514,338	5,429,910	5,771,772
Sambre	48	94.0	60,681,798	12,196,510	4,254,025	3,971,907
Senne inférieure	49	6.8	322	»	5,424	10,758
Stekene (canal communal de)	50	5.0	2,400	»	4,625	138,280
Turnhout à Anvers (canal de)	51	37.3	3,370,781	306,458	7,057,833	6,180,546
Ypres à l'Yser (canal d')	52	15.3	31,740	»	54,215	57,280
Yser	53	41.3	268,729	473	326,910	216,729
Zuidleede	54	12.7	28	»	63	3,762
Totaux	55	1645.71	636,713,673	192,469,832	299,133,093	126,691,603
NAVIGATION PAR						
Bruxelles au Rupel (canal de)	27.9	»	»	»	1,814	»
Bruges à Zeebrugge (canal de)	10.1	2,783,126	1,763,422	1,572,075	»	»
Gand à Ostende (canal de) section de Bruges à Ostende	23.3	339,686	140	37,173	420	»
Gand à Terneuzen (canal de)	17.5	3,243,239	538,579	773,849	94,604	»
Louvain à la Dyle (canal de)	30.0	»	»	»	»	»
Totaux	108.8	6,366,051	2,302,141	2,384,911	95,024	»

(*) D'après les renseignements fournis par l'Administration des Ponts et Chaussées du Ministère des Travaux publics.

(b) Le tonnage kilométrique est égal au produit du tonnage absolu par la distance kilométrique parcourue.

(c) Ligne de navigation comprenant la dérivation du Strop, sa branche occidentale et le tronçon de l'Escaut compris entre l'écluse de la porte de Bruxelles et celle de Gentbrugge.

(e) Le mouvement indiqué ne se rapporte qu'aux bateaux d'intérieur, abstraction faite de tout mouvement maritime.

KILOMÉTRIQUES.					TOTALS des marchan- dises qui ont été en circulation. Tonnes.	Parcours moyen de la tonne. Kil.	MOUVEMENT A LA FRONTIÈRE.		Numéros d'ordre
Bois.	Produits agricoles (naturels et industriels).	Produits industriels (tous les produits).	Marchandises diverses.	TOTAUX.			Entrées en Belgique. Tonnes.	Sorties de Belgique. Tonnes.	
140,962	1,158,603	217,879	256,629	9,437,949	479,541	19.6	»	»	1
39,681	80,998	17,936	40,088	1,432,409	133,681	10.7	»	»	2
1,741	382,935	447	59,796	778,033	81,939	9.5	28,537	7,875	3
30,459	»	107,948	52,197	765,579	78,590	9.7	»	»	4
1,932,473	10,458,118	2,238,837	8,760,779	55,503,781	2,312,958	24.0	»	»	5
670	35,845	»	11,472	809,003	164,455	4.9	»	»	6
55,748	8,690,170	224,022	641,922	30,437,660	1,110,173	27.4	»	»	7
228	58,972	»	»	60,910	5,343	11.4	»	»	8
684,020	5,067,891	1,200,170	1,140,822	34,660,273	939,377	36.8	»	»	9
161,509	3,394,295	405,391	756,956	11,071,504	807,994	13.6	»	»	10
26,628	596,607	23,913	596,691	2,040,620	124,782	16.3	»	»	11
36,444	657,923	37,536	369,479	2,281,330	970,968	2.3	»	»	12
28,527	15,355	109,599	240,363	3,107,137	511,816	6.0	»	»	13
36,730	939,266	157,728	571,719	4,731,157	309,840	15.2	»	»	14
98,936	69,751	33,837	458,725	14,519,410	748,452	19.4	»	»	15
1,405,818	11,007,954	6,660,271	15,083,459	173,388,641	2,734,297	63.4	496,722	850,480	16
8,265	191,374	80,070	212,154	2,167,508	1,971,144	1.1	»	»	17
96,667	235,192	65,122	202,152	879,395	744,220	1.2	»	»	18
106,575	759,615	207,889	459,749	3,992,872	3,873,755	1.0	»	»	19
9,288,301	94,668,381	20,164,851	87,574,134	435,884,005	17,752,580	24.5	»	»	20
5,040	548,999	22,369	142,081	2,072,423	250,233	8.3	30,345	214,039	21
73	22,924	»	1,592	42,492	7,950	5.3	626	»	22
3,923,373	10,772,080	2,366,186	4,973,136	52,722,832	2,303,401.	22.8	»	»	23
396,794	2,986,547	1,655,090	2,342,509	24,187,808	2,769,532	8.7	916,162	466,471	24
180	77,818	13,812	31,417	199,879	121,472	1.6	»	»	25
3,020,948	15,521,034	3,318,963	11,148,134	131,956,748	3,814,827	34.6	»	»	26
287	6,891	»	386	39,975	7,715	5.2	»	»	27
724,395	2,853,080	906,786	2,755,482	57,140,620	3,406,940	16.7	1,707,570	1,585,630	28
»	»	1,963	5,552	20,220	3,766	5.3	»	»	29
7,331	200,202	48	67,983	523,845	44,599	11.7	»	»	30
82,414	9,877,801	501,483	3,218,827	19,178,480	756,804	25.3	»	»	31
663,061	7,409,730	1,725,422	2,705,754	39,934,197	5,746,842	10.4	»	»	32
1,728,799	7,581,803	3,287,405	8,636,860	149,762,979	3,950,052	37.8	d) 1,702,906 d) 1,399,933	d) 1,745,847 d) 1,239,148	33
3,143,208	4,665,979	7,485,897	4,827,386	177,117,833	4,031,796	43.9	447,960	1,663,902	34
»	11,752	12,561	59,305	1,843,201	192,500	9.5	»	78,870	35
»	19,947	»	62,708	1,080,800	23,858	45.3	d) 23,119	(d) 739	36
21,132	725,750	94,028	193,929	1,712,177	141,311	12.1	»	(d) 22,870	37
92,314	396,375	154,105	312,123	7,700,329	771,437	9.9	64,437	427,842	38
3,151	765	569	4,175	192,519	45,307	4.2	»	»	39
45,357	64,985	123,042	105,303	1,987,516	238,992	8.3	»	»	40
48,247	638,773	49,201	333,641	3,524,882	261,604	13.5	60,384	95,994	41
3,680	7,484	»	11,430	168,821	141,936	1.1	»	»	42
153,072	1,430,618	203,308	543,213	6,144,893	373,030	16.5	»	»	43
53,567	398,927	72,846	109,930	7,123,319	650,235	10.9	»	»	44
357,755	1,669,414	434,917	655,426	7,688,655	4,173,729	1.8	»	»	45
86,608	1,024,011	148,155	311,930	2,573,194	184,508	13.9	»	»	46
832,850	8,240,488	1,317,175	4,308,423	37,585,897	4,943,921	7.6	»	»	47
2,377,168	1,005,990	3,480,688	4,213,933	22,182,010	2,390,751	9.3	179,273	543,753	48
»	1,115	»	29,465	47,084	11,223	4.2	»	»	49
2,150	42,038	215	16,925	206,723	43,644	4.7	»	»	50
341,770	205,698	78,353	2,352,602	19,894,091	1,029,362	19.3	»	»	51
64,960	187,297	24,548	51,463	471,563	37,501	12.5	»	»	52
111,267	778,148	65,558	162,263	1,930,077	119,547	16.1	»	»	53
2,287	1,364	»	2,654	10,158	5,129	1.9	»	»	54
32,473,608	217,840,082	59,518,139	172,187,226	1,636,017,356	(e)	..	7,095,294	8,958,830	55

NAVIRES DE MER.

»	5,580	»	5,390,252	5,397,646	(f) 115,132	..	»	»	»
199,697	172,458	5,101	391,738	6,887,617	(f) 625,466	..	»	»	»
17,941	20,550	9,786	22,204	447,900	(f) 55,945	..	»	»	»
3,294,672	1,246,506	3,392,882	13,759,252	26,343,583	(f) 2,942,192	..	954,715	551,633	»
»	»	»	»	»	»	..	»	»	»
3,512,310	1,446,094	3,407,769	19,563,446	39,076,746	(e)	..	954,715	551,633	»

(a) Les entrées et les sorties à la frontière sont celles qui ont été observées à Smeermaes, à Kessenich et à Loozen.

(e) Une grande partie des marchandises en circulation empruntant plusieurs voies navigables qui se relient entre elles, il n'est pas possible de totaliser les chiffres de cette colonne sans grossir le tonnage réel des marchandises qui ont circulé sur le réseau des voies navigables.

(f) Le tonnage absolu est indiqué en tonnes Moorsm (à mètres cubés 83). Ce tonnage représente la capacité des navires.

SPÉCIFICATIONS.		1913.	1919.	1920.	1921.
Lettres privées	ordinaires	Nombre. 232,455,312	250,734,349	257,173,029	264,599,408
	recommandées	ld. 5,056,804	6,253,679	8,311,461	7,042,074
	assurées	ld. 417,569	99,225	243,838	271,961
	Total.	ld. 238,529,775	257,087,253	265,728,328	271,913,443
Lettres de service	Montant des sommes assurées	Frs. 513,387,990	200,031,213	515,897,588	400,092,562
	ordinaires	Nombre. 35,966,689	48,712,027	48,657,248	62,213,565
	recommandées	ld. 3,429,156	1,344,623	2,250,166	2,807,355
	Total.	ld. 39,395,845	50,056,650	50,907,414	65,020,920
Totaux généraux des lettres.		ld. 277,925,620	307,143,903	316,635,742	336,934,363
Cartes postales	ld. 131,376,478	117,079,755	113,780,631	104,439,011	
Cartes de visite sous enveloppe ouverte	ld. 10,805,132	4,083,352	4,566,952	4,165,252	
Journaux	ld. 201,307,776	168,867,933	198,652,836	231,479,492	
Imprimés	ld. 295,248,694	130,836,628	142,792,277	159,705,000	
Echantillons	ld. 12,272,952	6,540,261	7,450,906	7,879,546	
Papiers d'affaires	ld. 4,798,920	4,173,780	4,468,163	3,974,316	
Mandats de poste (a)	Nombre. 4,178,503	2,074,747	2,253,781	2,001,165	
	Montant. 529,423,554	387,221,657	532,842,377	359,441,379	
Bons de poste	Nombre. 2,151,716	575,986	722,873	637,178	
	Montant. 18,098,127	(b) 5,471,346	7,116,882	6,564,832	
Effets de commerce déposés à l'encaissement	Nombre. 3,921,433	171,348	626,900	646,825	
	Montant. 1,033,942,149	99,501,177	477,551,220	353,105,967	
Effets de commerce déposés à l'acceptation	Nombre. 48,398	(c) 1,696	8,384	7,623	
	Montant. 15,429,487	5,729,949	7,667,487	5,420,674	
Quittances déposées à l'encaissement	Nombre. 650,679,875	477,629,347	670,503,521	275,324,357	
	Montant. 92,485	41,532	37,725	31,644	
Coupons et titres amortis déposés à l'encaissement	Nombre. 892,398	304,200	463,195	411,917	
	Montant. 947,260	1,847,992	1,668,350	2,123,053	
Abonnements souscrits	Nombre. 3,386,058	(d) 8,917,886	11,857,761	13,800,876	
	Montant. 104,170	81,906	119,459	133,755	
Permis de pêche	Nombre. 236,810	215,083	326,499	380,614	
	Montant. 3,362,914	3,629,020	4,031,039	2,674,646	
Expres. — Envois de toute nature	Nombre. 3,589,187	1,843,744	3,272,228	3,356,099	
	Montant. 284,571,205	412,423,779	517,264,328	510,225,982	
	Nombre. 1,349,539	680,418	762,554	783,607	
	Montant. 267,186,644	314,217,456	364,860,029	349,929,899	
Caisse d'épargne.	Nombre. 2,673,286	2,837,037	3,016,164	3,260,262	
	Montant. 954,228,150	1,121,398,493	1,321,613,968	(e) 1,525,947,663	
	Nombre. 862,047	642,157	(f) 78,639	(g) 72,537	
	Montant. 8,584,044	9,918,289	1,554,913	1,424,907	
Caisse de retraite.	Nombre. 127,770	139,256	161,397	166,344	
	Montant. 3,664,445	5,919,598	6,454,918	7,790,210	
	Nombre. 9,747	4,512	6,274	6,521	
Caisse d'assurances.	Montant. 755,278	539,435	1,093,162	977,645	
	Nombre. 155	228	208	182	
	Montant. 76,479	187,168	167,991	179,947	
Lettres et cartes postales tombées en rebut	Nombre 373,830	713,303	518,633	360,498	
Agents postaux	ld. 12,068	12,577	14,126	14,696	
Bureaux de poste	ld. 1,688	1,744	1,740	1,730	

(*) D'après les renseignements fournis par l'Administration des Postes du Ministère des Chemins de fer, Postes et Télégraphes et d'après le Compte rendu des opérations des chemins de fer, postes, télégraphes et marine et le Compte rendu de la Caisse générale d'épargne et de retraite.

(a) A partir d'avril 1920, la liquidation des abonnements et des bordereaux d'effets de commerce n'a plus été effectuée par mandats-poste. — (b) Ce service a été suspendu du 5 août 1914 au 7 juillet 1919. — (c) Ce service a été suspendu du 5 août 1914 au 7 juillet 1919. —

(d) L'augmentation du nombre d'abonnements provient de ce qu'en 1919, les éditeurs, en général, n'ont accepté que des abonnements trimestriels, alors qu'avant la guerre ils délivraient des abonnements annuels. — (e) Chiffre approximatif. — (f) Le fléchissement est causé par le versement direct au compte chèques postaux de la caisse de retraite, de sommes déposées par les sociétés mutualistes.

II. — RECETTES ET DÉPENSES.

SPÉCIFICATIONS.		1913.	1919.	1920.	1921.
Recettes.					
Lettres taxée.	Frs.	(b)	(b)	(b)	(b)
Vente de timbres-poste (a)	»	38,710,928	30,876,247	58,354,835	79,204,492
Journaux et imprimés affranchis en espèces	»	1,061,380	713,060	1,298,113	1,526,709
Taxe sur les mandats et bons de poste.	»	1,352,862	798,206	1,115,679	1,595,886
Effets de commerce	»	1,478,536	101,917	553,774	926,207
Mandats-poste et titres divers périmés.	»	(c) »	(c) »	(c) »	(c) »
Abonnements, encaissements et droits de boîte (émoluments)	»	113,803	195,876	286,029	473,306
Taxe sur la vente des permis de pêche.	»	11,118	8,559	12,704	34,982
Produits du service des chèques et virements (d)	»	216,180	2,514,767	1,704,354	3,585,706
Frais d'encaissement des impôts par quittances (d).	»	360	»	209,415	35,104
Reliquat des décomptes avec les services étrangers (en plus ou en moins).	»	1,753,250	(f)	1,049,898	2,410,502
Produits extraordinaires	»	101,944	50,632	15,121	205,967
Total de la recette brute (c).		44,800,361	35,259,264	64,599,922	89,998,861
Dépenses	»	(e)	39,091,906	113,745,200	135,263,534
Recette nette	»	(e)	3,832,642	-49,145,278	-45,264,673

III. — SERVICE DES CHÈQUES (d).

OBJET.	1913.		1919.		1920.		1921.	
	Nom- bre.	Montant.	Nom- bre.	Montant.	Nom- bre.	Montant.	Nom- bre.	Montant.
Versements	215,317	Fr. 379,300,617	1,717,566	Fr. 1,942,249,477	4,669,991	Fr. 7,140,219,485	6,854,013	Fr. 10,658,395,244
Chèques	232,815	367,557,471	939,178	1,865,400,547	2,676,035	6,884,706,533	4,012,745	10,305,223,254
Virements. } Crédit Débit	65,034	241,679,279	296,224	2,055,376,236	1,015,118	10,077,260,046	2,542,315	17,351,881,545
	67,164	242,785,837	233,192	2,055,376,236	852,011	10,079,546,488	2,159,213	17,353,075,762
Divers Crédit Débit	»	197,825	»	14,136,117	63,112	26,025,663	311,205	29,940,957
	»	195,278	»	5,166,916	184,667	21,872,355	38,918	33,995,294
Mouvement total.	—	1,231,716,307	3,186,160	7,937,705,529	9,460,934	34,229,630,570	15,918,409	55,732,512,056
Comptes au 31 décembre	4,542	14,266,084	16,463	115,370,957	35,610	366,848,402	65,514	714,771,838

(*) D'après les renseignements fournis par le Ministère des Chemins de fer, Marine, Postes et Télégraphes et d'après le *Compte rendu des opérations des chemins de fer, Postes, Télégraphes et Marine et le Compte rendu de la Caisse générale d'Épargne et de Retraite.*
 (a) A partir de 1880, le produit des quittances à encaisser est compris dans celui de la vente des timbres-poste; il en est de même du produit des droits de boîte. — (b) A partir du 1^{er} novembre 1881, ce produit est compris dans celui de la vente des timbres-poste. — (c) A partir de 1894, le montant des titres périmés est versé directement au trésor comme recette accidentelle. — (d) Ce service a été inauguré le 16 avril 1913. — (e) Les renseignements n'ont pu être fournis. — (f) Ce chiffre n'a pas encore pu être établi.

SPÉCIFICATIONS.		1913.	1919.	1920.	1921.
Dépenses.					
Dépenses accumulées de premier établissement Fr.		15,753,121	(i)	22,163,312	30,921,895
Dépenses annuelles d'exploitation (h) »		5,427,377	(i)	30,769,650	30,447,326
Recettes.					
Des télégrammes Fr.		2,353,526	5,350,299	5,904,240	7,605,346
{ intérieurs »		3,515,239	3,734,889	(1) 12,326,385	(1) 13,444,932
{ internationaux »		397,803			
{ en transit »					
TOTAUX »		6,264,568	9,085,188	18,230,625	21,050,278
Diverses »		742,610	918,604	1,813,587	2,272,572
TOTAUX »		7,007,178	10,003,792	20,044,212	23,322,850
Nombre de télégrammes.					
A. — Télégrammes privés.					
Intérieurs		79,407	248,284	169,522	123,800
{ Dépêches de l'Etat		1,865,024	1 745 883	1,790,300	1,477,564
{ Transactions commerciales		106,956	101,843	100 153	67,600
{ Nouvelles de Bourse		10,574	7,495	8,307	4,960
{ Correspondances de journaux		2,004,921	2,305,358	2,547,218	1,775,215
{ Affaires privées					
TOTAUX		4,066,882	4,408,863	4,615,500	3,449,139
Internationaux		15,277	104,620	74,694	44,398
{ Dépêches de l'Etat		2,986 650	1,902,314	2,291,179	2,857,400
{ Transactions commerciales		242,310	172,366	189,253	212,505
{ Nouvelles de Bourse		43,285	26,584	37,767	40,950
{ Correspondances de journaux		956,084	652,590	1,603,406	1,155,200
{ Affaires privées					
TOTAUX		4,243,606	2,858,474	4,196,299	4,310,453
En transit		685,515	44,660	568,609	975,218
TOTAUX		8,996,001	7,311,997	9,380,408	8,734,810
B. — Télégrammes de service.					
Chemins de fer de l'Etat		16,026,350	10,661,200	13,957,820	10,916,800
Télégraphes		350,050	232,900	304,860	370,800
Postes		267,580	178,000	233,050	256,500
Chemins de fer concédés		138,000	91,800	120,190	110,700
Divers (marine, service météorologique, etc.)		47,120	31,300	41,040	4,700
TOTAUX		16,829,100	11,195 200	14,656,960	11,659,500
RELEVÉS GÉNÉRAUX		25,825,181	18,507,197	24,037,368	20,394,310
Longueur des kil.		42,655	24,353	33 870	44,251
{ fils conducteurs (b)		8,131	5,714	6,932	8,221
{ lignes télégraphiques (c) »					
Nombre des		8,725	8,138	8,802	8,992
{ agents télégraphiques (d)		6,175	5,477	6,098	6,575
{ agents auxiliaires (e)		2,974	2,034	3,102	2,031
{ appareils en service (f)		1,514	1,240	1,602	1,649
{ bureaux télégraphiques g)		987	903	903	978
{ bureaux de dépôt (j)					

(* D'après les renseignements fournis par le Ministère des chemins de fer, Marine, Postes et Télégraphes.

(b) Non compris les fils, établis aux frais des concessionnaires de chemins de fer, pour les besoins du service d'exploitation de leurs lignes, ni les fils établis le long des cours d'eau et des canaux pour le service de la navigation et l'annonce des crues d'eau. — (c) Non compris les lignes établies le long des cours d'eau et des canaux pour le service de la navigation et l'annonce des crues d'eau, ni celles établies aux frais des concessionnaires de chemins de fer. — (d) Y compris les fonctionnaires, employés et ouvriers qui s'occupent simultanément de télégraphie et de téléphonie. Y compris également les porteurs de télégrammes. — (e) Agents des chemins de fer, des postes, ponts et chaussées, etc., qui prêtent leur concours au service télégraphique et au service téléphonique. — (f) Y compris les appareils téléphoniques utilisés et non compris les appareils appartenant aux chemins de fer concédés. — (g) Y compris les bureaux télégraphiques des chemins de fer concédés, utilisés pour les correspondances du public. La statistique ne comprend pas les bureaux ouverts au départ seulement, ni ceux établis uniquement pour la télégraphie de service. — (h) Chiffre approximatif qui ne comprend pas les frais d'amortissement ni l'intérêt du capital de premier établissement. — (i) La ventilation des dépenses de 1919 entre le télégraphe et le téléphone n'a pu être opérée. Le montant des dépenses accumulées de premier établissement, télégraphe et téléphone réunis, s'élevait au 31 décembre 1919 à 108 millions 568 francs approximativement. Les dépenses d'exploitation de l'année 1919, non compris les frais d'amortissement ni l'intérêt du capital de premier établissement, sont approximativement de 51,001,653 francs, télégraphe et téléphone réunis. — (j) Etablis dans les bureaux de poste et les stations de chemins de fer non pourvus d'appareils télégraphiques. Toutefois, certains d'entre eux disposent d'appareils téléphoniques. — (k) Y compris le produit de la surtaxe de 50% appliquée, depuis le 1er février 1920, aux télégrammes pour l'étranger et destinée à couvrir les pertes de change.

SPÉCIFICATIONS.		1919.	1920.	1921.
Recettes.				
Service régional	abonnements	fr. 7,397,286	20,734,123	25,758,773
	conversations payées dans les bureaux publics	fr. 56,279	171,207	262,720
	avis d'appel téléphonique	fr. 3,234	14,720	17,330
	Recettes diverses (a)	fr. 10,938	89,890	370,005
	Total.	fr. 7,467,737	21,009,940	26 408 888
Service à grande distance interne	conversations	fr. (e) 1,277,784	3,713,292	5,442,895
	abonnements b).	fr. »	»	»
	circuits loués	fr. 24,452	170,282	278,282
	avis d'appel téléphonique	fr. 2,983	7,719	18,182
	Total.	fr. 1,305 219	3,891,293	5,739,359
Service international	conversations	fr. (e) 130,778	2,339,582	3,378,548
	abonnements	fr. 2,553	61,980	94,876
	transit entre la France et les Pays-Bas	fr. »	2,762	29,598
	Total.	fr. 133 331	k) 2,404,324	k) 3,503,022
Total général des recettes.		fr. 8,906,287	27,305,557	35,651,269
Dépenses.				
Accumulées de premier établissement		fr. (c)	128 418,240	180,101,551
Annuelles d'exploitation		fr. (d)	28,315,644	26 849,126
Longueur des fils	Service régional	kilo mètres.	(g) 33,185	537,635
	» à grande distance interne	»	44,456	33,814
	» international	»	(f) 37,896	11,626
Nombre des bureaux centraux.	des abonnements au service régional	280	307	310
	des bureaux publics	30,383	48,943	61,932
	des bureaux chargés de l'échange des télégrammes avec les abonnés	238	425	432
	des bureaux transmettant leurs télégrammes par téléphone à des bureaux télégraphiques voisins	258	285	289
	des raccordements téléphoniques privés au réseau télégraphique de l'Etat	39	58	69
	des abonnements au service des conversations du public avec les services établis dans les stations de chemin de fer	10	12	12
	des abonnements au service des conversations interurbains internes	2	2	2
	» » internationales	»	»	»
	des microphones en usage	11	16	19
		39,762	64,500	81,646
	Mouvement téléphonique :			
Service régional	Nombre des conversations au départ des postes d'abonnés	21,702,081	72,401,964	93,933,226
	» » payées dans les bureaux publics	261,696	808,173	1,201,968
	» des avis d'appel téléphonique	6,461	29,309	34,267
	» des télégrammes téléphonés	737,735	1 778 837	1,905,375
Service à grande distance interne	Nombre des conversations	641,125	1,952,960	2,952,167
	» des avis d'appel téléphoniques	4,265	10,979	25,858
Service international : nombre des conversations (h)		54,819	573,566	856,812
Personnel :				
Fonctionnaires et employés (i)		1,080	1,116	1,451
Subalterne (j)		881	1,203	1,220

(*) D'après les renseignements fournis par le Ministère des Chemins de fer, Marine, Postes et Télégraphes.

Les groupes de réseaux téléphoniques tels qu'ils ont été organisés en 1893, époque du rachat par l'Etat de la plupart des réseaux qui avaient été concédés à des compagnies, ont été supprimés en 1914, à l'occasion de la mise en application d'un nouveau régime de taxation téléphonique.

(a) Les recettes diverses comprennent le produit des cartes payantes, des abonnements au service des communications permanentes en dehors des vacances des bureaux centraux, des abonnements au service des communications avec les services établis dans les stations de chemins de fer et les produits extraordinaires. — (b) Le service des abonnements interurbains n'est pas rétabli. — (c) La ventilation des dépenses entre le télégraphe et le téléphone n'a pu être opérée. — (d) Chiffre approximatif non compris les charges d'amortissement ni l'intérêt des capitaux de premier établissement. — (e) Chiffre modifié, ne comprend pas le montant des taxes des communications de 1914 qui n'ont pu être récupérées qu'en 1919. — (f) Chiffres rectifiés; non compris les fils d'abonnés. — (g) Il s'agit du développement des fils reliant les bureaux centraux des réseaux dont les abonnés peuvent communiquer entre eux sous le régime régional. Le développement des fils des abonnés des réseaux téléphoniques n'a pu être déterminé. — (h) Y compris le transit entre la France et les Pays-Bas (service rétabli en 1920). — (i) Nombre de fonctionnaires et employés s'occupant simultanément du télégraphe et du téléphone en 1921, 1,206; en 1920, 1,040 en 1919, 1,281. Ces chiffres ne sont pas compris dans ceux figurant sous la rubrique « Fonctionnaires et employés ». — (j) Non compris de nombreux ouvriers s'occupant simultanément du télégraphe et du téléphone — (k) Y compris le produit de la surtaxe appliquée, depuis le 1er février 1920, sur le prix des communications au départ, afin de compenser les pertes dues au change.

SPECIFICATIONS.	1910.	1913.	1919. (a)	1920.	1921.
Dépenses afférentes aux stations exploitées par l'État c).					
Dépenses accumulées d'établissement des stations. fr.	230,772	248,407	(e)	559,359	611,681
Dépenses annuelles d'exploitation :					
a) Personnel fr.	d) 11,585	36,699	»	258,938	337,631
b) Matériel et entretien fr.	4,114	9,240	»	16,727	19,637
TOTAL. fr.	15,699	45,909	(e)	275,665	357,268
Recettes au profit de l'État.					
Taxes côtières et de bord fr.	419	3,340	6,838	97,629	93,702
Taxes télégraphiques. fr.	923	4,207	4,738	48,799	50,765
TOTAL. fr.	1,342	7,547	11,576	146,428	144,467
Radiotélégrammes privés échangés.					
A. — Entre les stations de bord belges :					
et la Belgique } à l'intervention des stations côtières belges	412	1,145	969	4,394	3,785
} id. id. étrangères	»	684	1,433	3,002	2,556
et l'Etranger } id. id. belges	279	969	84	751	779
} id. id. étrangères	»	3,447	3,685	11,967	10,660
B. — Entre les stations de bord étrangères :					
et la Belgique } à l'intervention des stations côtières belges	»	183	830	2,626	3,005
} id. id. étrangères	571	1,533	876	3,654	3,490
et l'Etranger } id. id. belges	8	647	158	986	1,999
C. — Entre les stations de bord belges ou entre ces stations et des stations de bord étrangères					
TOTAL.	1,274	10,147	8,733	28,356	27,495
Radiotélégrammes de service					
originaires ou en destination de stations de bord belges ou échangés entre les stations de bord étrangères et les stations côtières belges.	3,177	4 482	1,553	1,946	2,506
Nombre des agents					
de l'administration centrale } agents de l'Etat.	»	1	1	»	»
} agents des compagnies privées	»	»	29	46	48
des stations côtières	»	6	5	9	9
des stations de bord	»	5	2	5	7
Ouvriers	1	19	87	165	100
} de l'Etat	1	3	7	7	7
} des compagnies privées	»	»	6	5	5
Nombre des appareils en service.					
Morse (écrivants)	10	»	»	»	»
Téléphones	1	21	90	128	129
Nombre des stations.					
Stations côtières ouvertes à la correspondance publique générale	1	1	2	2	2
Stations de bord } ouvertes à la correspondance publique générale	»	8	41	58	119
} id. id. id. restreinte	10	10	9	7	»
} id. id. officielle	»	»	2	3	4
} id. id. d'intérêt privé	»	1	»	»	»
TOTALS.	11	20	54	70	125

(*) D'après les renseignements fournis par le Ministère des Chemins de fer, Marine, Postes et Télégraphes.

(a) Une nouvelle station côtière, établie à Anvers, a été mise en service en mars 1919. - (b) Les chiffres se rapportant aux dépenses imputées sur le budget du télégraphe, aux recettes, au nombre des radiotélégrammes privés, originaires ou en destination de la Belgique ou ayant transité par notre pays, au personnel fonctionnant à la station côtière et à bord des paquebots de l'Etat, sont déjà compris dans ceux de la télégraphie. - (c) Ces dépenses sont supportées par le télégraphe et par l'Administration de la marine. Il n'a été tenu de compte spécial pour les dépenses en personnel qu'à partir de 1908, et pour les dépenses en matériel et entretien des stations, que depuis 1909. Le service de la marine a pris à sa charge les frais d'établissement des stations de bord, lesquels s'élevaient à 197,978 francs au 31 décembre 1914. - (d) Montant approximatif des traitements et indemnités des agents de la station côtière et des primes allouées aux agents de la marine qui desservent les stations de bord. - (e) Les renseignements font défaut. - (f) Y compris le produit de la surtaxe perçue, le cas échéant, pour couvrir les pertes de change.

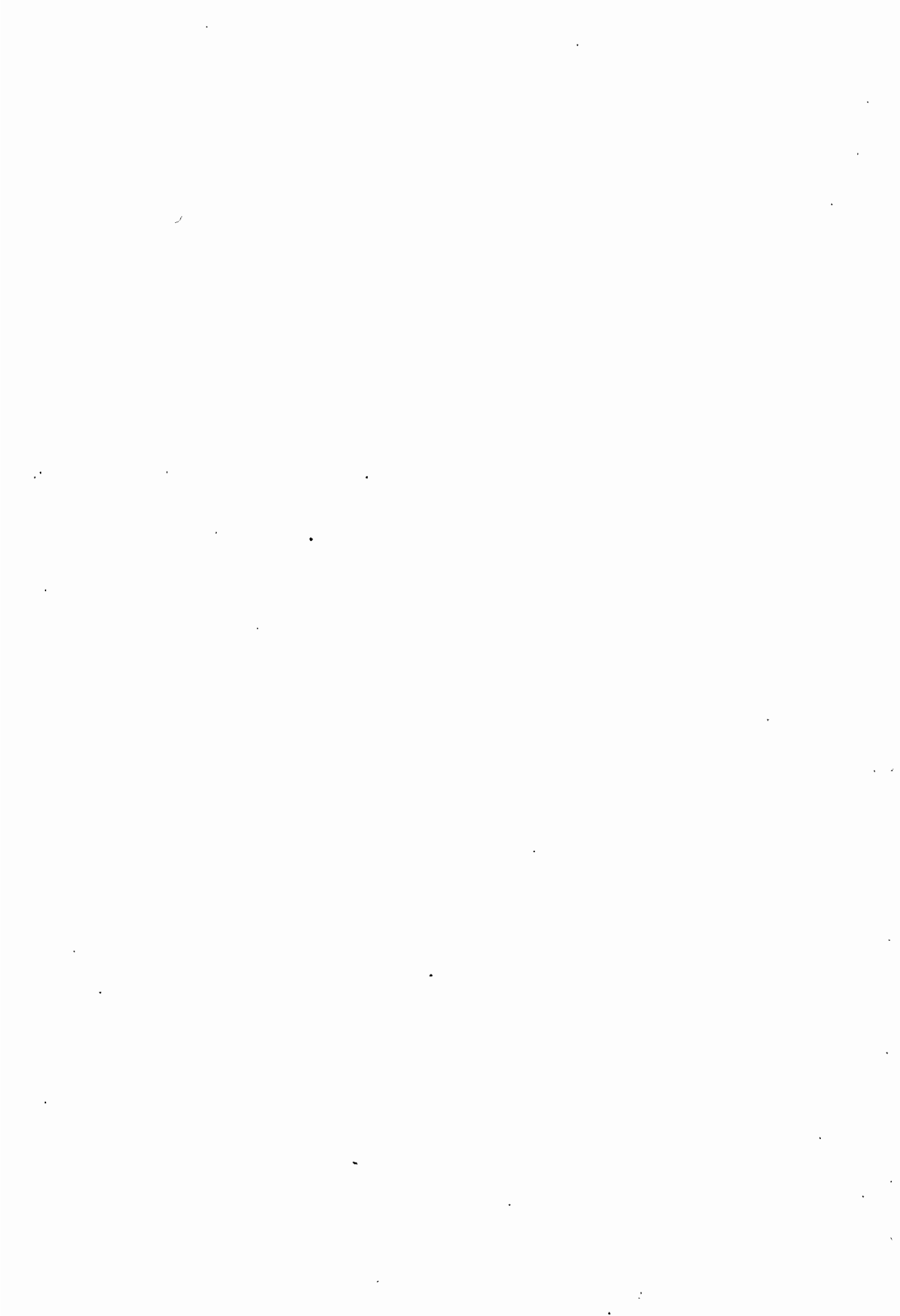

COLONIE DU CONGO BELGE

*Les tableaux relatifs à la Colonie du Congo belge
ont été dressés
d'après les renseignements fournis par le Ministère des Colonies.*

SITUATION GÉOGRAPHIQUE.
ÉLÉMENTS DE POSITION.

Latitude, points extrêmes	{ Nord : Gangi (Uele) : 5°20' nord environ. Sud : Sakania (Katanga) : 13°30' sud environ.
Longitude, points extrêmes.	{ Est : Dangu (Haut-Ihuri) : 31°30' environ Est de Greenwich. Ouest : Lunga (Bas-Congo) : 12°10' environ Est de Greenwich.
Altitude, point culminant : Pic Marguerite (Mont Ruwenzori) :	5,120 mètres.
Superficie :	2,365,000 kilomètres carrés.

DÉVELOPPEMENT DES FRONTIÈRES.

Frontière de l'Afrique Equatoriale française	1,615 kilomètres à l'ouest et
	1,040 » au nord.
Frontière du Soudan égyptien	720 »
Frontière du Protectorat de l'Uganda	440 » à l'est.
Frontière du Tanganyika	1,100 » à l'est.
Frontière de la Rhodésie anglaise	1,160 » à l'est et
	950 » au sud
Frontière de l'Angola portugais	2,170 »
Frontière de l'enclave de Cabinda	150 »
Frontière maritime	40 »
TOTAL.	9,385 kilomètres.

ÉLÉMENTS CLIMATOLOGIQUES DU CONGO, Année 1919.

LIEUX D'OBSERVATIONS ET MOIS.	TEMPÉRATURE CENTIGRADE					HUMIDITÉ moyenne à 1 h.	QUANTITÉ D'EAU tombée. en mm. de hauteur.	
	maximum absolu.	minimum absolu.	moyenne des maxima.	moyenne des minima.	moyenne.			
BANANA (a). Longitude E., 12°27' Latitude, S. 6°0' Altitude, 4m.	Janv er . .	34°4	22°7	31°1	24°0	27°6	70,1	3,0
	Février . .	34°4	23°6	32°1	25°8	29°0	63,9	33 0
	Mars . . .	33°7	23°5	32°1	25°1	28°6	65,2	5 8
	Avril . . .	33°4	23°1	31°3	24°6	27°9	69,7	»
	Mai	30°5	20°8	28°8	22°9	25°9	72,0	»
	Juin	28°4	19°3	26°4	21°6	24°0	70,3	»
	Juillet . .	27°4	18°4	25°0	19°8	22°4	68,0	»
	Août . . .	27°2	18°9	25°2	20°2	22°7	68,0	2,2
	Septembre	28°3	18°2	26°5	21°3	23°9	69,0	5,8
	Octobre . .	30°9	21°9	28°4	23°3	25°9	71,8	10,8
	Novembre.	32°1	22°5	29°9	24°3	27°6	72,7	96,9
	Décembre.	32°7	22°5	30°3	24°1	27°2	75,1	328 0
Moyennes de l'année. . .	»	»	28°9	23°1	26°0	69,6	TOTAL. 485,5	

(a) La station de Banana est supprimée.

ÉLÉMENTS CLIMATOLOGIQUES DU CONGO. — Année 1920. 277
TEMPÉRATURE CENTIGRADE. — HUMIDITÉ.

LIEUX D'OBSERVATIONS ET MOIS.	TEMPÉRATURE CENTIGRADE.					HUMIDITÉ moyenne à une heure.	
	Maximum absolu.	Minimum absolu.	Moyenne des maxima.	Moyenne des minima.	Moyenne.		
EALA. Longitude, E. 18°21' Latitude, S. 0°03' Altitude, 340 ^m	Janvier	32°6	14°2	30°7	18°3	24°5	81
	Février	35°0	17°5	32°5	19°7	26°1	71
	Mars	34°0	17°0	31°0	18°1	24°5	69
	Avril	34°4	17°0	31°9	18°4	25°1	69
	Mai	34°5	17°0	30°5	18°3	24°4	75
	Juin	33°0	16°5	30°3	18°1	24°2	74
	Juillet	31°5	15°5	29°7	17°7	23°7	80
	Août	32°5	16°0	29°4	17°8	23°6	81
	Septembre	34°0	17°0	29°3	18°2	23°7	78
	Octobre	33°0	16°5	30°0	18°4	24°2	71
	Novembre	32°5	16°3	30°0	18°6	24°3	71
	Décembre	32°1	16°0	29°7	18°8	24°2	72
Moyennes de l'année . . .	—	—	30°4	18°4	24°4	74	

ELISABETHVILLE. Longitude, E 27°31' Latitude, S. 11°38' Altitude, 1271 ^m	Janvier	32°8	14°9	29°5	16°5	23°0	(a)
	Février	31°8	14°8	29°6	16°4	23°0	»
	Mars	31°0	14°2	28°1	16°7	22°4	»
	Avril	31°5	8°5	27°1	11°4	19°2	»
	Mai	30°4	9°3	29°9	11°4	20°6	»
	Juin	27°9	2°7	21°8	5°6	13°7	»
	Juillet	28°4	4°2	26°1	6°7	16°4	»
	Août	33°1	3°8	29°2	8°0	18°6	»
	Septembre	35°4	7°2	34°5	18°0	22°2	»
	Octobre	36°8	10°2	33°2	14°6	23°5	»
	Novembre	36°0	13°4	31°6	16°1	24°7	»
	Décembre	32°4	15°0	28°4	16°3	22°3	»
Moyennes de l'année . . .	—	—	29°1	12°4	20°7	»	

QUANTITÉ D'EAU TOMBÉE EN MILLIMÈTRES DE HAUTEUR. - Année 1920.

STATIONS.	Jan- vier.	Fé- vrier.	Mars.	Avril.	Mai.	Juin.	Juillet.	Août.	Sep- tem- bre.	Octo- bre.	No- vem- bre	Dé- cem- bre.	TO- TAUX.
Barumbu	66.9	32.9	69.5	113.9	210.8	168.7	141.3	242.8	189.9	200.6	144.7	107.2	1689.2
Boma (Colonie scolaire).	136.5	88.7	91.7	267.2	40.3	0.0	0.0	1.0	15.9	52.3	253.9	136.4	1083.9
Djombo	80.6	63.4	87.8	97.6	284.1	227.9	44.4	263.3	134.9	250.4	252.1	50.8	1837.3
Eala (Equateur).	53.1	85.5	114.2	104.0	264.9	206.0	140.0	66.7	133.0	115.4	210.1	147.9	1640.8
Elisabethville	132.0	283.7	295.2	0.0	0.0	0.0	0.0	0.0	0.0	27.0	90.5	394.6	1223.0
Lula	13.2	78.4	175.5	116.2	238.3	86.6	218.9	137.5	192.9	235.8	227.3	162.0	1882.6

(a) Les renseignements font défaut.

278 ÉLÉMENTS CLIMATOLOGIQUES DU CONGO. — Année 1921.
TEMPÉRATURE CENTIGRADE. — HUMIDITÉ.

LIEUX D'OBSERVATIONS ET MOIS.		TEMPÉRATURE CENTIGRADE.					HUMIDITÉ moyenne à une heure.
		Maximum absolu.	Minimum absolu.	Moyenne des maxima.	Moyenne des minima.	Moyenne.	
EALA Longitude, E. 18°21' Latitude, S. 0°03' Altitude, 340 ^m	Janvier	32°2	17°0	30°7	19°0	24°8	73
	Février	34°1	18°0	31°5	19°9	25°7	66
	Mars	35°0	17°4	31°7	19°8	25°7	68
	Avril	34°0	17°0	30°8	19°6	25°2	73
	Mai	33°5	17°3	30°4	19°4	24°9	72
	Juin	32°6	17°0	30°0	19°1	24°5	72
	Juillet	31°0	17°0	28°9	19°1	24°2	73
	Août	31°5	17°0	28°9	19°0	23°8	73
	Septembre	32°5	18°0	29°7	19°2	24°4	76
	Octobre	32°5	18°0	29°8	18°9	24°3	74
	Novembre	33°0	16°5	30°2	18°8	24°5	71
	Décembre	33°2	16°5	30°1	18°8	24°4	74
	Moyennes de l'année	—	—	30°2	19°2	24°7	72
ÉLISABETHVILLE. Longitude, E. 27°31' Latitude, S. 11°38' Altitude, 1271 ^m	Janvier	31°4	15°0	29°3	16°4	22°8	(a)
	Février	31°6	14°8	28°6	16°5	22°5	»
	Mars	32°0	15°2	29°1	16°3	22°7	»
	Avril	30°0	11°0	28°1	14°1	21°1	»
	Mai	31°0	6°4	27°3	9°8	18°5	»
	Juin	28°7	4°6	26°6	7°4	17°0	»
	Juillet	31°2	3°2	25°6	5°5	15°5	»
	Août	31°7	5°2	28°2	8°3	18°2	»
	Septembre	33°2	9°0	31°4	12°1	21°7	»
	Octobre	35°1	12°3	32°9	14°8	23°8	»
	Novembre	32°6	14°0	29°6	16°4	23°0	»
	Décembre	33°8	14°1	27°6	16°5	22°0	»
	Moyennes de l'année	—	—	28°7	12°8	20°7	»

QUANTITÉ D'EAU TOMBÉE EN MILLIMÈTRES DE HAUTEUR. — Année 1921.

STATIONS.	Jan- vier.	Fé- vrier.	Mars.	Avril.	Mai.	Juin.	Juillet.	Août.	Sep- tem- bre.	Octo- bre.	No- vem- bre.	Dé- cem- bre.	TO- TAUX.
Barumbu	28.6	64.2	70.8	143.5	168.7	159.5	283.7	209.5	130.1	213.8	143.5	125.1	1741.0
Boma (colonie scolaire)	136.6	59.7	64.4	186.3	79.2	9.0	0.0	0.0	9.0	29.6	6.4	1.0	572.2
Djombo	73.7	39.4	72.1	258.2	174.9	123.2	281.5	282.0	190.7	117.2	196.2	162.8	1971.9
Eala (Equateur)	74.0	133.9	80.0	225.9	210.2	95.8	73.8	153.6	274.9	229.4	136.9	121.2	1809.6
Elisabethville	316.2	285.2	210.0	57.2	0.8	0.0	0.0	0.0	2.7	13.2	249.5	62.5	1197.3
Lula	104.9	65.4	37.7	91.8	115.9	88.6	178.7	140.8	131.3	242.3	168.7	93.9	1460.0

(a) Les renseignements font défaut.

DIVISIONS ADMINISTRATIVES ET JUDICIAIRES
AU 1^{er} JANVIER 1920-1921.

279

PROVINCES ET DISTRICTS.	SUPERFICIE. (Km ² .)	DIVISIONS ADMINISTRATIVES.		DIVISIONS JUDICIAIRES.			BUREAUX D'ÉTAT-CIVIL.		BUREAUX D'IMMIGRATION des non-indigènes.
		Territoires.	Chefferies et sous-chefferies indigènes.	Tribunaux d'appel (chefs-lieux).	Tribunaux de 1 ^{re} instance (chefs-lieux).	Tribunaux territoriaux.	Principaux.	Auxiliaires.	
Province Congo-Kasaï.									
Bas-Congo (Boma)	40,110	5	173	1	1	»	5	7	7
Moyen-Congo (Léopoldville)	54,990	5	157	»	1	»	5	6	2
Kwango (Bandundu)	141,710	11	65	»	»	1	11	2	5
Kasaï (Luebo)	162,660	9	158	»	»	1	9	6	1
Sankuru (Lusambo)	108,820	8	390	»	1	»	8	3	»
TOTAL.	508,290	38	943	1	3	2	38	24	15
Province de l'Équateur.									
Équateur (Coquilhatville)	160,940	18	245	»	1	»	18	4	1
Lac Léopold II (Inongo)	127,950	10	77	»	»	1	10	»	»
Lulonga (Basankusu)	82,370	10	176	»	»	1	10	2	»
Bangala (Lisala)	128,910	14	345	»	»	1	14	3	»
Ubangi (Libenge)	60,270	7	80	»	»	1	7	1	4
TOTAL.	560,440	59	923	»	1	4	59	10	5
Province Orientale.									
Stanleyville (Stanleyville)	88,390	5	616	»	1	»	5	»	»
Haut-Uelé (Niangara)	103,910	9	109	»	»	1	9	3	4
Bas-Uelé (Buta)	115,880	11	268	»	1	»	11	»	1
Aruwimi (Başoko)	66,190	7	355	»	»	1	7	»	»
Lowa (Ponthierville)	124,080	6	38	»	»	»	6	»	»
Maniema (Kasongo)	83,840	6	410	»	»	1	6	»	1
Ituri (Irumu)	99,130	7	550	»	»	»	7	1	4
Kivu (Rütshuru)	60,990	8	77	»	»	»	8	»	10
TOTAL	742,410	59	2,423	»	2	3	59	4	20
Province du Katanga.									
Haut-Luapula (Élisabethville)	111,860	5	56	1	1	»	5	2	5
Tanganika-Moëro (Kongolo)	217,150	6	50	»	»	1	6	5	5
Lomami (Kabinda)	119,900	7	70	»	»	1	7	2	»
Lulua (Sandoa)	104,950	5	17	»	»	1	5	»	5
TOTAL.	553,860	23	193	1	1	3	23	9	15
Total général.	2,365,000	179	4,482	2	7	12	179	47	55

POPULATION DE RACE BLANCHE A LA DATE DU 1^{er} JANVIER.
RÉPARTITION D'APRÈS LA NATIONALITÉ.

NATIONALITÉS.	1890	1895	1900	1905	1910	1912	1913	1919	1920 ^(a)	1921
Belges	175	691	1,187	1,410	1,928	3,307	3,551	3,673	3,615	4,744
Allemands	6	12	42	51	64	150	120	»	»	»
Américains	18	28	33	48	40	46	92	189	230	308
Anglais	46	75	104	132	324	505	398	746	801	955
Danois	24	14	39	33	29	30	25	22	22	33
Français	18	50	53	45	40	91	158	95	152	202
Hollandais	46	16	95	109	121	129	189	183	185	230
Italiens	3	21	176	238	183	278	268	247	303	354
Portugais	58	75	72	130	167	303	483	568	657	672
Suédois	»	»	»	»	»	»	157	83	86	70
Norvégiens	22	75	106	153	250	210	46	14	14	16
Suisses	»	»	13	92	72	69	83	105	74	90
Grecs	»	»	»	»	»	»	120	266	309	309
Espagnols	»	»	»	»	»	»	9	7	10	22
Autres nationalités	14	19	38	70	181	347	227	197	533	213
Total.	430	1,076	1,958	2,511	3,399	5,465	5,926	6,395	6,991	8,218

(a) Chiffres rectifiés.

POPULATION DE RACE BLANCHE.
à la date du 1^{er} janvier.
RÉPARTITION PAR PROVINCE ET PAR DISTRICT.

PROVINCES ET DISTRICTS.	1920. (c)	1921.	PROVINCES ET DISTRICTS.	1920. (c)	1921.
Province Congo-Kasaï.			Province Orientale.		
Bas-Congo (Boma)	1,041	1,066	Stanleyville (Stanleyville)	199	251
Moyen Congo (Léopoldville)	712	923	Haut Uele (Niagara)	170	227
Kwango (Bandundu)	191	227	Bas-Uele (Bûta)	152	194
Kasaï (Luebo)	221	283	Aruwimi (Basoko)	92	123
Sankuru (Lusambo)	173	217	Lowa (Ponthierville)	86	80
LA PROVINCE	2,338	2,716	Maniema (Kasongo)	90	112
Province de l'Equateur.			Ituri (Irumu)	165	212
Equateur (Coquilhatville)	342	401	Kivu (Rutshuru)	56	94
Lac Léopold II (Inongo)	69	81	LA PROVINCE	1,010	1,293
Lulonga (Basankusu)	98	173	Province du Katanga.		
Bangala (Lisala)	158	197	Haut-Luapula (Elisabethville)	2,503	2,668
Ubangi (Libenge)	55	71	Tanganika-Moero (Kongolo)	281	446
LA PROVINCE	722	923	Lomami (Kabinda)	75	103
			Lulua (Sandoa)	62	69
			LA PROVINCE	2,921	3,286
			Le Congo Belge	6,991	8,218

ÉTAT-CIVIL.

ÉTAT-CIVIL.		1911.	1912.	1913.	1919.	1920.	1921. (b)
Naissances.							
Enfants mulâtres reconnus par le père.	Garçons	2	1	5	1	4	"
	Filles	"	2	8	1	4	1
	TOTAL	2	3	13	2	8	1
Enfants blancs issus de mariages légitimes	Garçons	10	27	41	30	61	97
	Filles	12	28	39	25	47	68
	TOTAL	22	55	80	55	108	165
Mariages civils:							
Contractés au Congo dans la population de race blanche		8	12	11	10	28	38
Décès.							
Survenus parmi les blancs résidant au Congo :							
Belges	Population (a)	2 432	3,307	3,551	3,673	3,615	4,744
	Nombre des décès	91	98	97	77	67	91
Autres nationalités	Population (a)	1,571	2,158	2,375	2,722	3,376	3,474
	Nombre des décès	88	104	80	86	85	64

DÉCÈS (d). — NOMBRE PAR PROVINCE ET PAR ÂGE.

RÉPARTITION.		PROVINCES.				La Colonie.
		Congo-Kasaï.	Equateur.	Province Orientale.	Katanga.	
Âge des décédés.						
1920	De moins d'un mois	3	2	2	4	11
	D'un mois à moins d'un an	1	2	"	2	5
	D'un an à moins de 3 ans	1	"	"	2	3
	De 3 ans à moins de 7 ans	1	"	1	2	4
	De 7 ans à moins de 20 ans	"	1	"	1	2
	De 20 ans et au delà	35	20	24	48	127
TOTAUX		41	25	27	59	152
1921	De moins d'un mois	4	4	4	17	29
	D'un mois à moins d'un an	6	1	3	7	17
	D'un an à moins de 3 ans	1	"	"	2	3
	De 3 ans à moins de 7 ans	"	"	"	2	2
	De 7 ans à moins de 20 ans	2	"	2	3	7
	De 20 ans et au delà	36	4	13	44	97
TOTAUX		49	9	22	75	155

(a) Au 1^{er} janvier de l'année. — (b) D'après les actes de l'Etat-civil en possession de l'administration centrale du Ministère des Colonies à la date du 1^{er} septembre 1922. — (c) (Chiffres rectifiés). — (d) Y compris les enfants morts-nés.

ÉTAT-CIVIL.	PROVINCES.								La Colonie.	
	Congo Kasai.		Equateur.		Province orientale.		Katanga.			
	1920	1921	1920	1921	1920	1921	1920	1921	1920	1921
Naissances.										
Enfants mulâtres } garçons	1	»	»	»	1	»	2	»	4	»
reconnus par le père } filles	1	»	1	»	2	»	»	1	4	1
TOTAL.	2	»	1	»	3	»	2	1	8	1
Enfants blancs issus } garçons	11	15	7	2	10	15	33	65	61	97
de mariages légitimes } filles	18	15	2	2	11	17	16	34	47	68
TOTAL.	29	30	9	4	21	32	49	99	108	165
Mariages civils.										
Contractés au Congo dans la population de race blanche.	16	17	2	1	4	4	6	16	28	38
Décès.										
Survenus parmi les blancs résidant au Congo :										
Belges } population (au 1 ^{er} janvier).	1,305	1,638	418	521	614	820	1,278	1,765	3,615	4,744
} nombre de décès	21	24	17	6	9	17	20	44	67	91
Autres nationalités } population (au 1 ^{er} janvier).	1,033	1,078	304	402	396	473	1,643	1,521	3,376	3,474
} nombre de décès.	19	25	8	2	18	5	40	32	85	64

**MAGISTRATS, FONCTIONNAIRES ET EMPLOYÉS
DU CONGO BELGE AU 1^{er} JANVIER.**

SERVICES AUXQUELS RESSORTISSENT LES AGENTS.	1920	1921
Gouverneur général	1	1
Vice-Gouverneurs généraux	5	5
Commissaires généraux, secrétaire général et directeurs.	11	11
Personnel judiciaire } Magistrats	62	54
} Agents de l'ordre judiciaire	42	42
} Commissaires de district et commissaires-adjoints	44	44
Service territorial. } Administrateurs territoriaux	140	150
} Agents territoriaux et police	418	468
Service des secrétariats.	83	84
Service de l'hygiène	103	115
Force publique } Officiers	188	191
} Sous officiers et armuriers	177	177
Service des travaux publics	126	119
Service de la marine et de l'hydrographie	53	53
Service de l'industrie, du commerce et de l'immigration	13	15
Service de l'agriculture.	71	64
Service postal et télégraphique	75	70
Service des finances et des douanes	183	187
Service des terres (cadastre)	46	60
Service des mines	100	»
TOTAL.	1,941	1,910

MINES D'OR DE KILO ().

DÉSIGNATION.	1908.	1909.	1910.	1911.	1912.	1913.	1919.	1920.	1921.
Personnel technique	»	6	8	14	19	46	76	71	95
Travailleurs noirs	1,000	1,100	1,750	2,882	4,278	6,255	7,300	8,365	7,464
Etendue exploitée, mètr carrés	»	»	180,000	130,000	201,000	»	375,000	1,900,000	1,450,000
Production kilogr.	311	657	876	639	986	1,359	3,355	3,323	2,228

(*) Y compris depuis 1919 le centre minier de la Moto, dépendant de l'entreprise de Kilo.

DÉSIGNATION DES PRODUITS.	Montant des évaluations de recettes.	
	1920	1921
Impositions et taxes.		
Impôts sur les quatre bases et amendes	1,530,000	1,500,000
Impôt indigène	16,000,000	17,500,000
Patente de trafiquants et impôt sur les bénéfices des professions et des sociétés commerciales	1,200,000	6,000,000
Taxe fluviale	70,000	70,000
Taxe de statistique	300,000	300,000
Permis de chasse, de port d'armes et de vente d'armes et de munitions	155,000	150,000
Permis de récolte et de coupe de bois	153,000	180,000
Permis de recrutement et visa de contrats	16,000	18,000
Licences pour recherches minières	3,000	20,000
Licences de commerce et de débit de boissons contenant de l'alcool	300,000	375,000
Taxes d'enregistrement et recettes cadastrales	67,500	125,000
Droits de chancellerie	14,000	44,000
Taxe sur les chiens	14,200	21,000
Droit de timbre	250,000	»
Recettes domaniales et administratives.		
Vente et location de terrains et d'immeubles	833 000	886 000
Vente d'ivoire revenant à l'Etat et prélèvements sur les exportations d'ivoire	1.778,000	1.800,000
Recettes diverses ou accidentelles du service médical	258,000	437,000
» » » du service judiciaire	168,400	192,000
» » » du service de l'agriculture	718,000	139,000
» » » du service territorial	164,700	86,000
» » » du service des travaux publics	168,100	1,215,000
» » » du service de l'hydrographie	84 780	101,000
» » » du service de la trésorerie et des finances	637,400	1,320,000
» » » des autres services publics	335,000	445 000
Produits net des services dotés de budgets spéciaux.		
Produit net des douanes, accises et entrepôts	13,000,000	17,523,081
» des mines	16,292,400	16,292,400 (c)
» des stations agricoles	25,220	237 000
» des postes, télégraphes et téléphones	(a)	(a)
» du portefeuille	3,199,000	(a)
» des transports	(a)	(a)
» de l'imprimerie	(a)	(a)
» des scieries	(a)	»
Service des conférences populaires et informations	»	(a)
Bonification diverses des services spécialisés.		
Contribution des services spécialisés au fonds d'allocation de retraite et de pension	847,374	417,904
Recettes accidentelles.		
Recettes accidentelles et recettes imprévues	2,104,000 (b)	66,250
Total	61,686 674	67,510,635

(a) Pour mémoire. — (b) Restonrae par le Trésor Belge de la quote-part du produit de l'impôt établi sur les bénéfices de guerre réalisés au Congo. — (c) Solde bénéficiaire de la Régie des Mines

DÉSIGNATION DES SERVICES ET DE L'OBJET DES DÉPENSES.	Montant des crédits	
	1920	1921
Administration générale.		
Administration centrale de Boma	15.771.650	6.962.040
Outillage du gouvernement général et de ses services	548.580	569.450
Subsides aux organismes de recrutement d'intérêt général.	100.000	200.000
Fêtes publiques et dépenses imprévues	46.000	46.000
Litiges (crédit non limitatif)	20.000	220.000
Subvention aux services spécialisés.	2.247.605	3.693.378
Services ressortissant au Gouvernement général.		
Jardin d'expérimentation d'Eala	119.840	195.795
Laboratoire de Zambi	25.000	»
Station de Congo da Lemba	38.010	»
Ferme d'expérimentation	»	77.300
Stations agricoles	»	90.280
Service judiciaire	1.954.640	2.528.725
Frais de justice (crédit non limitatif)	250.000	400.000
Service de l'instruction publique.	1.297.880	1.729.680
Commission de protection des indigènes	20.000	20.000
Cultes.	887.100	1.071.100
Bienfaisance.	50.000	100.000
Etat civil et successions	10.000	20.000
Hydrographie, pilotage, balisage, dragage	1.088.320	1.430.008
Services administratifs.		
Administration des provinces.	820.850	1.060.545
Service des secrétariats	310.000	594.300
Service des finances	2.147.840	3.326.596
Service territorial.	20.000	16.733.960
Trésorerie	525.400	982.000
Service des terres	727.500	1.209.536
Service de l'agriculture	1.302.120	1.809.325
Service des affaires économiques	284.550	439.600
Service des travaux publics	3.316.730	3.696.893
Service de l'hygiène	4.308.890	6.700.724
Dépenses de souveraineté.		
Force publique	8.767.390	13.711.720
Dépenses à engager et à liquider en Europe.		
Conseils et institutions coloniaux en Belgique. Missions d'étude et d'inspection. Colonisation. Allocations de retraite et pensions. Dépenses diverses, etc.	10.119.959	12.991.570
Total des dépenses ordinaires :	67.544.874	82.610.525

284 BUDGET DU CONGO BELGE POUR LES EXERCICES 1920 ET 1921 (suite).
DÉPENSES EXTRAORDINAIRES.

DÉSIGNATION DES DÉPENSES.	MONTANT DES CRÉDITS.	
	1920.	1921.
Annuité du fonds spécial de 50 millions de francs créé par le § 3 de l'article 4 de l'acte additionnel au Traité de cession du Congo à la Belgique	3,300,000	3,300,000
Travaux publics	9,253,366	5,867,944
Transports.	1,629,100	300,000
Fonds d'immigration.	1,500,000	»
Travaux de délimitation des frontières	»	440,000
Etudes et travaux relatifs à la transformation de la ligne du chemin de fer de Matadi à Léopoldville	1,500,000	»
Office douanier colonial d'Anvers	250,000	»
Ecole coloniale d'Anvers	765,000	1,200,000
Participation dans la formation du capital initial de la Société nationale de Transports fluviaux au Congo.	8,312,210	»
Participation dans la formation du capital de la Compagnie cotonnière congolaise	600,000	»
Premier crédit destiné à l'entreprise des grands travaux publics d'utilité générale : chemins de fer, routes, transports fluviaux	»	60,000,000
Bonification au budget spécialisé de la Dette, des intérêts et amortissements sur la valeur des stations agricoles et immeubles vendus à des sociétés en 1920	»	599,925
Bonification au budget spécialisé de la Dette de l'avance métropolitaine, faisant l'objet de l'article 3 du tableau II des recettes extraordinaires	»	15,000,000
Mémorial à Tervueren	»	20,000
Total des dépenses extraordinaires.	27,109,676	86,727,869
Rappel des dépenses ordinaires	67,544,874	82,610,525
Total général.	94,654,550	169,338,394

SITUATION DE LA FORCE PUBLIQUE.

DÉSIGNATIONS.	1906.	1907.	1908.	1909.	1910.	1913.	1919.	1920.	1921.	
Contingent annuel autorisé	3,000	3,000	1,600	(b) 2,200	3,375	3,750	3,300	1,000	3,820	
Hommes sous les armes (a)	15,686	15,686	13,736	13,736	16,333	17,833	18,000	16,000	15,650	
Gradés blancs	officiers	195	168	167	164	158	(a) 178	247	188	191
	sous-officiers.	284	272	262	246	217	(a) 235	241	177	177

RÉSUMÉ GÉNÉRAL DU COMMERCE EXTÉRIEUR DU CONGO BELGE
(en milliers de francs).

DÉSIGNATIONS.	ANNÉES.					
	1919.		1920.		1921.	
	Quantité.	Valeur.	Quantité.	Valeur.	Quantité.	Valeur.
Commerce spécial.	Tonnes.		Tonnes.		Tonnes.	
Importations :						
Avec la Belgique.	7,399	5,247	48,865	98,913	59,775	117,360
Totales	180,519	85,681	195,708	237,534	242,256	276,027
Exportations :						
Avec la Belgique.	25,853	78,010	51,569	207,715	52,474	103,631
Totales	82,843	204,146	85,651	315,245	105,787	217,980
Commerce général.						
Importations :						
Avec la Belgique.	7,477	5,421	50,536	105,973	60,924	122,889
Totales	184,308	91,997	208,750	304,907	255,977	311,888
Exportations :						
Avec la Belgique.	27,098	85,037	»	»	»	»
Totales	91,931	228,391	»	»	»	»

(a) D'après les effectifs budgétaires. — (b) Plus 600 volontaires. — (c) Par suite des hostilités, les chiffres n'ont pas pu être fixés.

COMMERCE GÉNÉRAL.
VALEUR DES PRINCIPAUX PRODUITS IMPORTÉS ET EXPORTÉS.

285

DÉSIGNATION DES PRODUITS.	MOYENNE ANNUELLE de 1901 à 1910. (Milliers de fr.)	ANNÉES:				
		1913. (Milliers de fr.)	1919.		1920.	
			Quantités. (Tonnes)	Valeurs. (Milliers de fr.)	Quantités. (Tonnes.)	Valeurs. (Milliers de fr.)
A. — Produits importés au Congo.		A. — Importations.				
Bateaux, machines et pièces détachées pour bateaux	1,613	5,567	155	324	2,125	6,772
Boissons	2,072	4,791	3,022	5,940	3,583	15,511
Dénrées alimentaires	5,448	14,521	18,741	12,194	26,380	35,391
Habillement et lingerie	1,767	6,298	344	4,638	1,639	16,485
Machines mécaniques, outils, appareils pour téléphone, télégraphe, électricité, constructions mécaniques	1,749	11,682	6,248	12,896	5,611	31,185
Quincaillerie	1,132	2,999	211	1,192	358	3,589
Tissus	8,323	15,453	2,186	12,941	2,014	39,237
Autres produits	7,277	25,807	153,401	41,872	167,040	156,795
Total.	29,381	87,118	184,308	91,997	208,750	304,967
B. — Produits exportés du Congo.		B. — Exportations.				
Caoutchouc	54,684	27,853	3,699	14,077	1,121	5,116
Huile de palme	1,418	1,342	8,319	15,890	7,624	18,511
Ivoire	8,482	11,856	58	25,284	336	35,857
Noix palmistes	2,062	4,344	43,251	45,846	39,457	58,988
Or	862	6,000	3	15,548	5	30,560
Cuivre	»	8,622	22,427	62,459	18,912	64,303
Autres produits	1,728	11,704	33,674	49,287	18,196	95,910
Total.	69,236	71,721	91,931	228,391	85,651	315,245

COMMERCE SPÉCIAL DU CONGO BELGE EN 1920.

DÉSIGNATION DES PRODUITS.	Importations.		Exportations.	
	Quantités. (Kil.)	Valeur. (Fr.)	Quantités. (Kil.)	Valeur. (Fr.)
I. Animaux vivants	2,857,934	4,157,574	8,303	21,587
II. Objets d'alimentation et boissons	28,015,983	45,072,746	1,688,113	2,723,101
III. Matières brutes ou simplement préparées	129,820,442	17,868,835	75,461,234	248,729,769
IV. Produits fabriqués	34,899,897	168,049,004	8,478,974	24,808,736
V. Or et argent non ouvrés. Monnaies d'or et d'argent	14,847	2,386,608	15,340	38,962,321
Totaux.	195,708,203	237,534,767	85,651,964	315,245,514

COMMERCE SPÉCIAL DU CONGO BELGE EN 1920
D'APRÈS LES PRINCIPAUX PAYS DE PROVENANCE (en milliers de francs).

DÉSIGNATION DES PRODUITS.	Importations.					
	Grande Bretagne.	Belgique.	États-Unis d'Amérique.	Union Soud-Africaine.	Autres pays.	TOTAL.
I. Animaux vivants	»	44	»	30	4,083	4,157
II. Objets d'alimentation et boissons	5,038	13,222	2,358	6,656	17,799	45,073
III. Matières brutes ou simplement préparées	561	8,388	1,484	2,889	4,546	17,868
IV. Produits fabriqués	47,968	75,997	7,002	13,097	23,985	168,049
V. Or et argent non ouvrés. Monnaies d'or et d'argent	1,125	1,262	»	»	»	2,387
Totaux.	54,692	98,913	10,844	22,672	50,413	237,534

COMMERCE GÉNÉRAL.
VALEUR DES PRINCIPAUX PRODUITS IMPORTÉS ET EXPORTÉS.

DÉSIGNATION DES PRODUITS.	MOYENNE ANNUELLE de 1901 à 1910. (Mill. de fr.)	ANNÉES						
		1911. (Mill. de fr.)	1919.		1920.		1921.	
			Quantités. (Tonnes.)	Valeurs. (Mill. de fr.)	Quantités. (Tonnes.)	Valeurs. (Mill. de fr.)	Quantités. (Tonnes.)	Valeurs. (Mill. de fr.)
A. — Produits importés au Congo.		A. — Importations.						
Bateaux, machines et pièces détachées pour bateaux	1,613	2,422	155	324	2,125	6,772	2,699	16,324
Boissons	2,078	4,130	3,022	5,940	3,583	15,511	3,824	17,565
Denrées alimentaires	5,448	9,248	18,741	12,194	26,380	35,391	22,752	32,003
Habillement et lingerie	1,767	3,939	344	4,638	1,639	16,485	822	13,728
Machines, mécaniques, outils, appareils pour téléphone, télégraphe, électricité, constructions mécaniques	1,749	8,513	6,248	12,896	5,611	31,185	8,127	47,854
Quincaillerie	1,132	2,520	211	1,192	358	3,589	321	3,654
Tissus	8,323	11,216	2,186	12,941	2,014	39,239	2,173	44,474
Autres produits	7,277	16,397	153,401	41,872	167,040	156,795	215,259	136,286
Total.	29,381	58,385	184,308	91,997	208,750	304,967	255,977	311,888
B. — Produits exportés du Congo.		B. — Exportations.						
Caoutchouc	54,684	50,424	3,699	14,077	1,121	5,116	792	1,811
Huile de palme	1,418	2,032	8,319	15,899	7,624	18,511	9,006	11,077
Ivoire	8,482	9,237	558	25,284	336	35,857	249	10,386
Noix palmistes	2,062	3,504	43,251	45,846	39,457	58,988	45,964	37,920
Or	862	3,119	3	15,548	5	36,560	3	18,907
Cuivre	"	5,177	22,427	62,459	18,912	64,303	30,847	86,063
Autres produits	1,728	5,462	13,674	49,287	18,196	95,910	16,770	51,816
Total.	69,236	78,955	91,931	228,391	85,651	315,245	103,631	217,980

COMMERCE SPÉCIAL DU CONGO BELGE EN 1921.

DÉSIGNATION DES PRODUITS.	Importations.		Exportations.	
	Quantités. (Tonnes.)	Valeur. (Mill. de fr.)	Quantités. (Tonnes.)	Valeur. (Mill. de fr.)
I. Animaux vivants	3,060	4,602	7	38
II. Objets d'alimentation et boissons	24,317	43,481	1,494	2,216
III. Matières brutes ou simplement préparées	174,716	23,237	92,116	182,766
IV. Produits fabriqués	40,163	204,707	10,011	14,053
V. Or et argent non ouvrés. Monnaies d'or et d'argent	"	"	3	18,907
Totaux:	242,256	276,027	103,631	217,980

COMMERCE SPÉCIAL DU CONGO BELGE EN 1921
D'APRÈS LES PRINCIPAUX PAYS DE PROVENANCE (en milliers de francs.)

DÉSIGNATION DES PRODUITS.	Importations.					
	Grande Bretagne.	Belgique.	États-Unis d'Amérique.	Union Sud-Africaine.	Autres pays.	TOTAL.
I. Animaux vivants	I	4	"	29	4,568	4,602
II. Objets d'alimentation et boissons	4,727	8,453	1,230	6,350	22,721	43,481
III. Matières brutes ou simplement préparées	189	10,445	1,660	2,967	7,976	23,237
IV. Produits fabriqués	37,158	98,458	10,123	11,677	47,291	204,707
V. Or et argent non ouvrés. Monnaies d'or et d'argent	"	"	"	"	"	"
Totaux.	42,075	117,360	13,013	21,023	82,556	276,027

PAYS DE PROVENANCE ET DE DESTINATION.	1912.	1919.		1920.	
		Quantités.	Valeurs.	Quantités.	Valeurs.
A. — PAYS DE PROVENANCE.					
Europe.					
Allemagne	4.078,711	»	»	646,875	2,058,969
Angleterre	5,070,411	17,672,198	33,082,548	8,645,241	54,691,795
Autriche-Hongrie.	21,726	»	»	»	»
Autriche	»	28	279	284	4,866
Belgique	35,866,354	7,399,281	5,247,490	48,865,628	98,913,788
Danemark.	24,433	18,337	147,821	128,336	1,050,268
France.	1,144,278	526,140	1,881,869	1,342,677	7,141,308
Italie	146,062	39,686	152,146	217,951	1,073,712
Norvège	92,862	339	2,809	13,864	99,916
Pays-Bas	1,113,488	125,701	380,541	625,844	4,819,364
Portugal	716,161	1,174,696	1,922,591	921,084	2,298,880
Suède.	122,164	13,996	48,992	73,192	552,895
Suède-Norvège	»	»	»	»	»
Suisse.	82,841	52,541	76,149	100,331	602,017
Autres pays d'Europe	23,519	18,507	79,789	972,631	635,917
TOTAL.	49,103,010	27,041,450	43,023,024	62,553,938	173,943,675
A. — IMPORTATIONS.					
Afrique.					
Angola.	566,847	5,132,007	2,597,138	6,666,858	4,423,272
Egypte	7,844	6,850	49,218	1,629	48,310
Rhodésie	1,734,507	114,427,594	7,691,134	104,466,557	19,046,397
Uganda	242,362	303,827	587,670	170,100	460,093
Union Sud-Africaine	577,245	18,193,708	13,246,061	14,489,643	22,672,172
Autres pays d'Afrique	1,422,167	1,953,715	1,427,316	3,440,619	5,576,968
TOTAL.	4,550,972	140,017,701	25,598,537	129,235,406	52,232,212
Amérique.					
États-Unis d'Amérique	323,330	13,322,052	16,756,008	3,754,615	10,844,247
Autres pays de l'Amérique	47,463	2,773	6,795	10,773	35,708
} du Nord	13,086	32,362	23,538	2,112	30,456
} du Sud					
TOTAL.	383,879	13,357,187	16,786,341	3,767,500	10,910,411
Asie.					
Asie	41,368	36,611	172,555	59,989	351,102
Océanie.					
Australie	60,016	»	»	91,370	97,367
Indes néerlandaises.	93,633	60,465	92,416	»	»
Autres contrées.	»	5,502	8,128	»	»
Total général.	54,232,878	180,518,916	85,681,001	195,708,203	237,534,767
B. — PAYS DE DESTINATION.					
Europe.					
Allemagne	614,158	»	»	5,419	16,484
Angleterre	583,998	37,857,676	90,225,476	24,644,839	76,149,177
Belgique	54,183,193	25,853,168	78,010,090	51,569,552	207,715,318
France.	22,552	7,047,446	10,317,296	717,930	1,693,770
Pays-Bas	1,172,346	104	4,455	6,130	38,186
Portugal	680,412	774,419	903,116	128,111	251,739
Autres pays d'Europe	1,768	696,544	750,152	1,108,755	1,663,772
TOTAL.	57,258,427	72,229,357	180,210,585	78,180,236	287,528,446
Afrique.					
Angola	1,294,835	3,548,756	4,062,345	1,720,426	2,937,346
Egypte	»	5	400	»	»
Uganda	614,325	83,324	2,314,142	54,430	3,790,405
Autres pays d'Afrique	758,772	6,219,903	16,232,634	5,234,718	18,016,489
TOTAL.	2,667,932	9,851,988	22,609,521	7,009,574	24,764,840
Amérique.					
Amérique	»	761,289	1,326,148	462,154	2,952,228
Océanie.					
Océanie	40	»	»	»	»
Total général.	59,926,399	82,842,634	204,146,254	85,651,964	315,245,514

(a) Par suite des événements de guerre, la statistique du commerce par pays de provenance et de destination n'a pu être établie pour l'année 1913

PAYS DE PROVENANCE ET DE DESTINATION.	1919.		1920.		1921.	
	Quantités.	Valeurs.	Quantités.	Valeurs.	Quantités.	Valeurs.
	Kg.	Fr.	Kg.	Fr.	Kg.	Fr.
A. — PAYS DE PROVENANCE.						
Europe.						
Allemagne	»	»	646,875	2,058,969	2,335,195	7,586,266
Angleterre	17,672,198	33,082,548	8,645,241	54,691,795	3,947,740	42,075,004
Autriche-Hongrie	»	»	»	»	»	»
Autriche	28	279	284	4,866	1,557	61,029
Belgique	7,399,281	5,427,490	48,865,628	98,913,768	59,775,248	117,359,779
Danemark	18,337	147,821	128,336	1,050,268	58,046	389,981
France	526,140	1,881,869	1,342,677	7,141,308	1,861,984	11,716,369
Italie	39,686	152,146	217,951	1,073,712	384,692	2,313,760
Norvège	339	2,809	13,864	99,916	3,233	15,189
Pays-Bas	125,701	380,541	625,844	4,819,364	537,560	3,421,206
Portugal	1,174,696	1,922,591	921,084	2,298,880	946,845	2,902,393
Suède	13,996	48,992	73,192	552,895	34,042	277,924
Tchéco-Slovaquie	»	»	»	»	5,800	46,022
Suisse	52,541	76,149	100,331	602,017	96,409	606,095
Autres pays d'Europe	18,507	79,789	972,631	635,917	13,901	87,824
TOTAL.	27,041,450	43,023,024	62,553,938	173,943,675	70,002,252	188,858,841
Afrique.						
Angola	5,132,007	2,597,138	6,666,858	4,423,272	5,908,048	4,898,526
Egypte	6,850	49,218	1,629	48,310	4,762	35,397
Rhodésie	114,427,594	7,691,134	104,466,557	19,046,397	147,077,548	37,581,899
Uganda	303,827	587,670	170,100	460,093	331,943	1,274,115
Union Sud-Africaine	18,193,708	13,249,061	14,489,643	22,672,172	7,570,370	21,023,099
Autres pays d'Afrique	1,953,715	1,427,316	3,440,619	5,576,968	6,896,394	8,654,331
TOTAL.	140,017,701	25,598,537	129,235,406	52,232,212	167,789,065	73,467,361
Amérique.						
États-Unis d'Amérique	13,322,052	16,756,008	3,754,615	10,844,247	4,219,788	13,013,440
Autres pays de l'Amérique } du Nord.	2,773	6,795	10,773	35,708	6,573	40,270
} du Sud .	32,362	23,538	2,212	30,456	951	15,529
TOTAL.	13,357,187	16,786,341	3,767,500	10,910,411	4,227,312	13,069,236
Asie	36,611	172,555	59,989	351,102	217,099	581,179
Océanie.						
Australie	»	»	91,370	97,367	14,768	45,471
Indes néerlandaises	60,465	92,416	»	»	102	876
Autres contrées	5,502	8,128	»	»	5,064	4,254
Total général.	180,518,916	85,681,001	195,708,203	237,534,767	242,255,662	276,027,218
B. — PAYS DE DESTINATION.						
Europe.						
Allemagne	»	»	5,419	16,484	1,746,042	1,479,560
Angleterre	37,857,676	90,225,476	24,644,339	76,149,177	40,903,448	97,147,644
Belgique	25,853,168	73,010,090	51,569,552	207,715,318	52,473,993	105,786,962
France	7,047,446	10,317,296	717,930	1,693,770	35,052	46,038
Pays-Bas	104	4,455	6,130	38,186	56,801	62,669
Portugal	774,419	903,116	128,111	251,739	135,530	135,260
Autres pays d'Europe	696,544	750,152	1,108,755	1,663,772	1,333,995	1,139,280
TOTAL.	72,229,357	180,210,585	78,180,236	287,528,446	96,684,864	205,797,413
Afrique.						
Angola	3,548,756	4,062,345	1,720,426	2,937,346	845,497	894,421
Egypte	5	400	»	»	3,535	7,070
Uganda	83,324	2,314,142	54,430	3,790,405	54,946	1,300,125
Autres pays d'Afrique	6,219,903	16,232,634	5,234,718	18,016,489	5,424,973	8,984,063
TOTAL.	9,851,988	22,609,521	7,009,574	24,764,840	6,328,951	11,185,679
Amérique.	761,289	1,326,148	462,454	2,952,228	616,475	976,318
Asie et Océanie.	»	»	»	»	805	20,652
Total général.	82,842,634	204,146,254	85,651,964	315,245,514	103,631,095	217,980,062

(1) Par suite des événements de guerre, la statistique du commerce par pays de provenance et de destination n'a pu être établie pour l'année 1913.

NATURE DES PRODUITS IMPORTÉS.	VENANT DE BELGIQUE.		VENANT D'AUTRES PAYS.		TOTAL DES IMPORTATIONS.	
	Quantité.	Valeur.	Quantité.	Valeur.	Quantité.	Valeur.
	Kilogr	Fr.	Kilogr	Fr.	Kilogr	Fr.
I. — Animaux vivants.						
Espèce bovine	4,345	41,604	2,738,458	3,733,781	2,742,803	3,775,385
Espèce ovine	"	"	105,533	152,514	105,533	152,514
Espèce porcine	"	"	68,725	107,316	68,725	107,316
Volaille	27	420	12,014	70,449	12,041	70,869
Tous autres animaux	160	2,100	27,772	49,390	27,932	51,490
TOTAUX.	4,532	44,124	2,952,502	4,113,450	2,957,034	4,157,574
II. — Boissons et objets d'alimentation.						
Viandes préparées ou conservées	182,462	1,262,074	159,063	1,485,683	341,525	2,747,757
Graisses comestibles	39,164	376,713	31,965	286,284	71,129	662,997
Margarines et beurres artificiels	7,891	61,688	8,771	80,464	16,662	142,152
Lait	159,733	673,908	298,348	1,285,991	458,081	1,959,899
Beurre	21,338	333,107	110,179	1,541,002	131,517	1,874,109
Fromage	14,758	199,238	58,768	540,061	73,520	739,299
Poissons conservés	59,816	459,414	395,747	1,024,440	455,563	1,483,854
Poissons frais, salés ou fumés	3,348	25,805	3,533,534	2,413,634	3,536,882	2,439,439
Œufs	150	720	58,563	220,417	58,713	221,137
Maïs	1,250	1,081	5,060,270	2,130,516	5,061,520	2,131,597
Autres céréales	39	48	500,492	324,873	500,531	324,921
Riz	8,722	31,733	26,093	53,344	34,815	85,077
Farine de céréales	441,451	1,562,978	2,552,614	3,044,912	2,994,065	4,607,800
Autres produits de la meunerie	2,686	8,173	20,215	77,712	22,901	85,885
Pâtes alimentaires	18,738	115,608	38,297	197,580	57,035	313,188
Légumes frais	16,074	15,749	92,272	125,050	108,346	140,799
Légumes secs à cosses	2,646	7,378	865,188	412,709	867,834	420,087
Légumes secs autres	2,110	5,636	263,903	94,747	266,013	100,383
Pommes de terre	338,311	75,782	493,750	462,937	632,061	538,719
Fruits	5,457	42,847	68,994	216,086	74,451	258,933
Café	2,490	19,412	31,689	120,140	33,579	139,552
Cacao	1,604	19,459	3,239	39,660	4,843	59,119
Cacao préparé	21,524	143,264	13,138	187,532	34,662	330,796
Thé	2,705	39,904	14,744	136,984	17,449	176,978
Sucres bruts et raffinés	99,635	517,993	232,117	1,017,742	331,752	1,535,735
Épices	17,573	200,182	33,508	206,020	51,081	406,202
Huiles végétales	8,101	81,935	55,768	279,518	63,869	361,453
Sel	994,041	338,420	6,680,309	1,681,766	7,674,350	2,020,186
Conserves de légumes	160,910	665,497	87,391	409,355	248,301	1,074,852
Conserves de fruits	56,575	312,792	83,523	420,287	140,098	733,979
Autres objets d'alimentation	393,601	2,700,655	139,186	1,093,491	532,787	3,794,146
Vins	141,000	1,067,632	1,289,846	4,658,764	1,430,846	5,726,396
Bières	419,023	784,537	652,437	1,887,438	1,071,460	2,671,975
Autres boiss. spiritueuses non dénom.	67,208	934,009	336,300	3,378,448	403,508	4,312,457
Eaux de sources et eaux minérales	49,868	74,836	141,422	270,019	191,290	344,855
Autres boissons	12,559	62,128	10,379	44,715	22,938	106,843
TOTAUX.	3,574,461	13,222,425	24,441,522	31,850,321	28,015,983	45,072,746
III. — Matières brutes ou simplement préparées.						
Graines	2,850	31,080	35,798	145,668	38,648	176,748
Résines, gommes et cires végétales	27,851	67,308	8,611	58,154	36,642	125,462
Bois de construction	59,301	136,471	1,649,898	1,467,345	1,709,199	1,603,816
Autres bois	14,389	8,151	307,856	438,917	322,245	447,068
Etain	4,238	68,991	504	7,161	4,742	76,152
Fer et acier	17,955	109,301	25,138	59,174	43,093	168,475
Autres métaux	3,414	23,505	3,578	55,808	6,992	79,313
Pétrole	57,340	156,720	1,062,879	1,142,709	1,120,219	1,299,429
Benzine, essence pour moteurs	123,650	303,355	420,749	1,001,701	544,399	1,365,056
Autres huiles minér. non-dénommées	305,868	1,154,822	201,348	327,101	507,216	1,481,923
Huiles industrielles non dénommées	183,872	745,442	16,087	61,435	199,959	806,877
Houille	45,105	8,595	26,465,196	263,527	26,510,301	272,122
Briquettes	23,209,690	3,947,833	"	"	23,209,690	3,947,833
Coke	"	"	65,282,030	2,347,690	65,282,030	2,347,690

NATURE DES PRODUITS IMPORTÉS.	VENANT DE BELGIQUE.		VENANT D'AUTRES PAYS.		TOTAL DES IMPORTATIONS.	
	Quantité.	Valeur.	Quantité.	Valeur.	Quantité.	Valeur.
	Kilog.	Fr.	Kilog.	Fr.	Kilog.	Fr.
Chaux.	16,108	12,073	272,869	58,451	287,977	70,524
Ciment	3,953,587	1,246,162	5,559,944	1,719,332	9,513,531	2,965,494
Coton.	10,475	36,085	7,405	8,417	17,880	44,502
Autres mat. brutes ou simpl ^t préparées	245,505	272,451	220,294	317,900	465,859	590,351
TOTAUX.	28,280,258	8 388,345	101,540,184	9,480,490	129,820,442	17,863,835
IV. — Produits fabriqués.						
Amidon	16,891	73,382	12,734	48,981	29,625	122,363
Savon	62,412	325,690	241,560	880,174	303,972	1,205,864
Bougies, cierges, chandelles	25,741	226,232	85,157	469,560	110,898	695,792
Parfumeries et cosmétiques.	9,246	162,509	32,682	346,197	41,928	508,706
Couleurs, teintures et vernis	146,375	693,825	184,552	955,577	330,927	1,649,402
Produits chimiques	89,722	357,432	125,626	636,097	215,348	993,529
Médicaments composés	45,149	969,536	75,338	1,521,641	120,487	2,491,177
Cigares et cigarettes	44,120	1,335,702	117,384	2,537,451	161,504	3,873,153
Autres tabacs	16,228	207,959	70,219	780,590	86,447	988,549
Cuir et peaux préparés	1,359	54,751	18,832	38,225	20,191	92,976
Chaussures de peau	16,045	751,891	25,882	896,797	41,927	1,648,688
Autres ouvrages en peau	3,070	89,897	16,450	314,255	19,520	404,152
Fils de coton	23,502	353,212	17,206	299,876	40,708	653,088
Cordages	9,634	84,504	21,740	204,055	31,374	288,559
Tissus de laine.	5,129	83,363	7,785	199,201	12,914	282,504
Tissus de soie	358	12,611	987	66,507	1,345	79,118
Tissus de coton blanchis.	5,144	206,434	28,175	739,069	33,319	945,503
Tissus de coton écrus	5,560	157,295	66,549	1,326,207	72,109	1,483,562
Tissus de coton imprimés	117,226	3,915,256	358,387	11,392,292	475,613	15,307,548
Tissus de coton teints	192,954	7,086,691	114,920	2,939,178	307,874	10,025,869
Autres tissus de coton	160,510	3,140,148	219,924	4,761,648	380,434	7,901,796
Tissus de jute	230,748	681,135	544,977	2,142,174	775,725	2,823,309
Tapis	751	29,786	1,943	41,719	2,694	71,505
Tissus de lin, de chanvre, de ramie et d'autres fibres	1,070	29,210	6,912	41,753	7,982	70,963
Broderies, dentelles, passementerie et tulle brodés.	1,965	111,716	2,716	160,176	4,681	271,892
Bonneterie	8,089	377,806	6,427	379,758	14,516	757,564
Chapeaux de toute espèce	4,451	196,304	11,714	508,701	16,165	705,005
Lingerie	48,545	2,114,093	63,598	2,370,279	112,143	4,484,372
Vêtements pour femmes	916	41,088	4,456	99,844	5,372	140,932
Vêtements pour hommes	37,480	1,240,850	115,231	2,201,526	152,711	3,442,376
Autres objets confectionnés.	794,344	3,522,312	180,325	1,948,632	974,669	5,470,944
Habillements en caoutchouc	1,108	17,079	4,227	116,550	5,335	133,629
Bandages pour roues de véhicules	2,703	88,611	7,322	223,214	10,025	311,825
Bâches	15,276	329,602	24,062	335,461	39,338	665,063
Autres ouvrages en caoutchouc	5,427	82,499	7,050	132,537	12,477	215,036
Meubles	101,972	864,740	108,713	637,325	210,685	1,502,065
Autres ouvrages en bois	613,126	985,192	1,376,761	3,399,530	1,989,887	4,384,722
Papiers, cartons et ouvrages en papier ou en carton	167,151	1,378,486	207,503	1,366,753	374,654	2,745,239
Livres et musiques gravés ou imprimés	27,436	380,154	21,701	329,405	49,137	709,559
Autres produits des arts graphiques	5,535	410,815	781,456	861,521	786,991	1,272,336
Tuiles, briques, carreaux, tuyaux	296,238	339,250	543,750	216,440	839,988	555,690
Faïence et porcelaine.	26,972	185,280	40,010	237,744	66,982	422,994
Glaces	12,706	53,145	7,672	65,574	20,378	118,719
Verres de vitrage	22,432	82,649	13,954	83,010	36,386	165,659
Gobeletterie	23,203	82,922	16,786	160,554	39,989	243,476
Autres verreries	46,289	325,415	40,318	189,740	86,607	515,155
Fer-barres	238,773	393,729	87,482	138,639	326,255	532,368
Fer-rails	1,178,846	1,467,249	85,128	50,498	1,263,974	1,523,747
Fer-tôles.	377,170	858,173	1,499,677	3,307,960	1,876,847	4,166,133
Fer autres	721,811	1,091,056	1,217,546	1,867,601	1,939,357	2,958,657
Acier-barres.	106,689	221,782	104,181	250,823	210,870	472,605
Acier-fils	5,021	12,666	14,918	66,723	19,939	79,389
Acier-rails	2,001,637	2,120,422	1,491,283	2,570,425	3,492,920	4,690,847
Acier-poutrelles	25,460	51,344	25,890	41,079	51,350	92,423
Acier-tôles	59,540	154,479	218,484	375,528	278,024	530,007
Acier autres.	820	3,488	130,434	225,907	131,254	220,395
Meubles en fer	40,412	195,401	38,935	244,793	79,347	440,194

COMMERCE SPÉCIAL EN 1920 (suite).
IMPORTATIONS D'APRÈS LA NATURE DES MARCHANDISES. (Quantité et valeur.)

291

NATURE DES PRODUITS IMPORTÉS.	VENANT DE BELGIQUE.		VENANT D'AUTRES PAYS.		TOTAL DES IMPORTATIONS.	
	Quantité.	Valeur.	Quantité.	Valeur.	Quantité.	Valeur.
	Kilogr.	Fr.	Kilogr.	Fr.	Kilogr.	Fr.
Ouvrages en fer-blanc	7,571	28,615	4,191	26,003	11,762	54,618
Ouvrages en fer émaillé	43,778	415,126	256,733	890,583	300,511	1,305,709
Clous, vis, rivets en fer	177,359	580,807	214,128	585,318	391,487	1,166,125
Autres ouvrages en fer	1,293,908	3,606,029	659,876	1,799,419	1,953,784	5,405,448
Clous, boulons en acier	17,060	16,583	30,146	63,810	47,206	80,393
Autres ouvrages en acier	82,317	301,483	178,138	459,358	260,455	760,841
Ouvrages en aluminium	4,337	175,343	10,828	201,313	15,165	376,656
Ouvrages en bronze	6,695	80,101	2,686	49,561	9,381	135,662
Fils-cuivre	5,748	64,931	18,981	95,167	24,729	160,098
Autres ouvrages en cuivre	19,003	239,333	25,475	245,451	44,478	484,784
Ouvrages en étain	738	9,983	2,712	35,499	3,450	45,482
Ouvrages en plomb	7,988	46,968	165,322	270,174	173,310	317,142
Ouvrages en zinc	3,651	17,550	11,243	63,019	14,894	80,569
Bijouterie, orfèvrerie	3,096	20,390	9,584	126,265	12,680	146,655
Locomotives	810,447	3,647,082	105,335	378,731	915,782	4,025,813
Locomobiles	41,828	121,788	44,709	235,034	86,537	356,822
Machines et appareils électriques	25,816	373,480	287,422	2,147,076	313,238	2,520,556
Machines motrices autres que les locomotives, locomobiles et machines électriques	14,687	92,517	84,916	407,758	99,603	500,275
Machines-outils	100,197	899,082	44,876	357,423	145,073	1,256,505
Machines à coudre, à tricoter, à broder à la main ou à pédales	3,977	29,919	43,842	353,196	47,819	383,115
Machines agricoles	7,103	48,376	33,160	271,394	40,263	319,770
Autres machines et mécaniques	437,763	2,361,992	982,535	5,004,916	1,420,298	7,366,908
Pièces détachées pour machines	351,533	1,294,303	986,816	5,259,056	1,338,349	6,553,359
Outils	370,250	2,533,750	579,637	3,493,724	949,887	6,027,474
Voitures et wagons pour chemins de fer et tramways	1,707,827	4,560,233	1,309,850	1,712,606	3,017,677	6,272,839
Voitures automobiles et pièces de rechange	53,198	604,640	104,103	1,065,863	157,301	1,670,503
Motocyclettes et autres véhicules de l'espèce et pièces de rechange	2,392	81,247	10,314	243,984	12,706	325,231
Vélocipèdes et pièces de rechange	4,971	154,963	8,744	257,194	13,715	412,157
Tous autres véhicules et pièces de rechange	137,312	821,985	69,462	344,308	206,774	1,166,293
Steamers, bateaux et embarcations à voiles	59,857	1,066,734	"	"	59,857	1,066,734
Pièces de rechange pour ravisés et bateaux	329,874	1,877,170	101,548	933,595	431,422	2,810,765
Canots, pirogues et baleinières	1,587,792	2,470,978	11,480	122,733	1,599,272	2,593,711
Autres agrès et appareils	19,993	87,352	5,973	115,387	25,966	202,739
Instruments de musique	3,315	67,976	4,003	103,173	7,318	171,149
Instruments et appareils scientifiques	17,916	507,691	26,864	468,160	44,780	975,851
Pendules et réveils-matin	688	21,311	1,658	82,944	2,346	104,255
Montres	136	52,246	346	76,653	482	128,899
Fusils à silex	9,110	115,518	4,631	27,960	13,741	143,478
Fusils perfectionnés	7,032	386,502	943	91,174	7,975	477,676
Canons, obusiers	594	108,000	410	36,000	1,004	144,000
Pistols et revolvers	2,338	44,036	1,005	8,225	3,343	52,261
Cartouches et projectiles	65,675	223,246	17,327	185,725	83,002	408,971
Poudre à tirer et de mines	423,377	1,926,153	53,454	237,003	476,831	2,163,156
Explosifs	13,257	251,441	91,799	513,699	105,056	765,140
Allumettes	42,507	239,182	65,471	310,716	107,978	549,898
Objets de mercerie non dénommés	34,714	586,569	45,367	966,310	80,081	1,552,879
Objets de quincaillerie non dénommés	133,097	1,256,100	193,609	2,025,403	326,706	3,281,503
Tous autres objets fabriqués	249,193	616,692	95,432	549,930	344,625	1,166,628
Objets d'art et de collection	4,788	49,622	892	4,135	5,680	53,757
TOTAUX.	16,996,290	75,997,366	17,903,607	92,051,638	34,899,897	168,049,004
V. — Or et argent non ouvrés. Monnaies d'or et d'argent.						
Monnaie d'argent	9,997	1,261,508	4,850	1,125,100	14,847	2,386,608
TOTAUX.	9,997	1,261,508	4,850	1,125,100	14,847	2,386,608
Total général.	48,865,538	98,913,768	146,842,665	138,620,999	195,708,203	237,534,767

COMMERCE SPÉCIAL EN 1921.
IMPORTATIONS D'APRÈS LA NATURE DES MARCHANDISES (Quantité et valeur.)

NATURE DES PRODUITS IMPORTÉS.	VENANT DE BELGIQUE.		VENANT D'AUTRES PAYS.		TOTAL DES IMPORTATIONS.	
	Quantité.	Valeur.	Quantité.	Valeur.	Quantité.	Valeur.
	Kilog.	Fr.	Kilog.	Fr.	Kilog.	Fr.
I. — Animaux vivants.						
Espèce chevaline	»	»	9,850	21,972	9,850	21,972
» asine et mulassière	»	»	43,436	103,068	43,436	103,068
» bovine	»	»	2,802,126	4,128,997	2,802,126	4,128,997
» ovine	»	»	77,003	94,292	77,003	94,292
» caprine	»	»	37,866	51,682	37,866	51,682
» porcine	»	»	80,136	154,735	80,136	154,735
Volaille	135	3,737	7,062	40,279	7,197	44,016
Tous autres animaux	»	»	2,618	3,192	2,618	3,192
TOTAUX.	135	3,737	3,060,097	4,598,217	3,060,232	4,601,954
II. — Boissons et objets d'alimentation.						
Viande fraîche	»	»	1,956	8,847	1,956	8,847
Viandes préparées ou conservées	73,438	698,960	174,254	2,005,112	247,737	2,704,072
Graisses comestibles	28,214	214,732	29,049	231,974	57,263	446,706
Margarines et beurres artificiels.	10,373	81,362	2,361	19,449	12,734	100,811
Lait	100,835	520,078	249,551	1,347,480	350,386	1,867,558
Beurre	16,515	302,841	150,336	2,391,171	166,851	2,694,012
Fromage	9,597	149,930	66,576	709,530	76,173	859,460
Caviar	»	»	13	2,134	13	2,134
Poisson conservé	39,214	354,859	553,496	1,227,855	592,710	1,582,714
Poisson frais, salé ou fumé	3,315	30,112	3,583,662	3,056,406	3,586,977	3,086,518
Crustacés vivants ou non	380	4,038	6,966	16,034	7,346	20,072
Œufs	»	»	53,510	561,927	53,510	561,927
Miel	41	499	508	3,405	549	3,904
Froment	50	89	5,009	9,650	5,059	9,739
Seigle	50	79	30	56	80	135
Orge	40	199	1,496	4,778	1,536	4,977
Avoine.	214	662	11,554	14,476	11,768	15,138
Mais	200	202	2,882,755	945,739	2,882,955	945,941
Autres céréales	»	»	363,851	133,499	363,851	133,499
Riz	4,166	16,351	76,072	82,031	80,238	98,382
Farine de céréales.	175,772	578,779	1,969,546	1,967,684	2,145,318	2,546,463
Autres produits de la meunerie	1,032	3,330	16,983	49,074	18,015	52,404
Malt	1,995	4,147	995	12,238	2,990	16,385
Pâtes alimentaires	22,039	124,611	34,891	211,968	56,930	336,579
Légumes frais	15,613	26,035	109,271	152,461	124,884	178,496
Légumes secs à cosses	2,278	8,658	704,136	364,143	766,414	372,801
Légumes secs autres	50	143	407,955	166,274	408,005	166,417
Pommes de terre	121,914	111,041	691,609	670,450	813,523	781,491
Fruits	2,252	15,107	94,261	344,602	96,513	359,709
Café	3,400	24,710	31,531	111,561	34,931	136,271
Cacao	1,787	14,963	5,380	41,757	7,167	56,720
Cacao préparé	9,386	101,604	13,182	180,168	22,568	281,772
Thé.	4,768	35,848	13,898	175,829	18,666	211,677
Sucres bruts et raffinés	161,540	608,293	248,585	819,399	410,125	1,427,692
Épices	9,593	67,294	45,570	260,112	55,163	327,406
Huiles végétales	8,829	86,233	53,355	386,850	62,184	473,083
Sel	918,328	335,237	5,602,396	1,355,420	6,520,724	1,690,657
Conserves de légumes	164,091	775,832	101,080	456,694	265,171	1,232,526
Conserves de fruits	46,099	245,320	114,380	627,990	160,479	873,310
Autres objets d'alimentation.	177,730	1,088,699	200,906	1,291,776	378,636	2,380,475
Vins	98,103	655,717	1,530,755	5,575,042	1,628,858	6,230,759
Bières	214,693	570,560	1,006,155	2,614,393	1,220,848	3,184,953
Boissons alcool à 50° ou moins.	450	2,640	2,789	16,796	3,239	19,436
Boissons alcool à plus de 50°	276	3,000	105	836	381	3,836
Autres boissons spiritueuses non dénom.	46,945	493,618	352,634	4,060,685	399,579	4,554,303
Eaux de sources et eaux minérales.	22,614	39,686	152,748	312,645	175,362	352,331
Autres boissons.	13,495	57,062	6,357	29,127	19,852	86,189
TOTAUX.	2,531,759	8,453,160	21,784,458	35,027,527	24,316,217	43,480,687

COMMERCE SPÉCIAL EN 1921.
IMPORTATIONS D'ARPÈS LA NATURE DES MARCHANDISES (Quantité et valeur.)

293

NATURE DES PRODUITS IMPORTÉS.	VENANT DE BELGIQUE.		VENANT D'AUTRES PAYS.		TOTAL DES IMPORTATIONS.	
	Quantité.	Valeur.	Quantité.	Valeur.	Quantité.	Valeur.
	Kilogr.	Fr.	Kilogr.	Fr.	Kilogr.	Fr.
III. — Matières brutes ou simplement préparées.						
Peaux brutes, salées, tannées	63	2,156	285	6,514	348	8,670
Ivoire brut	»	»	42	1,560	42	1,560
Engrais	982	1,059	»	»	982	1,059
Poils et plumes	1,000	9,226	1,380	2,963	2,380	12,189
Plantes vivantes et fleurs naturelles	1,769	22,364	7,121	13,125	8,890	35,489
Récoltes et fourrages	150	209	15,912	11,186	16,062	11,395
Son	»	»	6,818	6,565	6,818	6,565
Houblon	878	5,677	189	2,059	1,067	7,736
Graines: arachides	»	»	33,295	13,259	33,295	13,259
» sésame	»	»	7,463	2,627	7,463	2,627
» autres	1,794	33,323	55,679	456,850	57,473	490,173
Copal	18	75	»	»	18	75
Autres résines, gommes	43,967	75,815	10,297	6,089	54,264	81,904
Tabacs	165	2,918	1,661	10,691	1,826	13,609
Bois de construction	232,647	274,667	1,598,129	1,657,146	1,830,776	1,931,813
Autres bois	21,282	14,372	415,641	217,900	436,923	232,272
Minerai de fer	200	48	»	»	200	48
Autres minerais	»	»	3,175	1,470	3,175	1,470
Aluminium	5	120	»	»	5	120
Cuivre brut	1,038	6,198	»	»	1,038	6,198
Etain	28,765	67,610	10,521	79,551	39,286	147,161
Fer et acier	55,158	51,846	18,486	25,829	73,644	77,675
Plomb	6,781	11,184	122,005	130,303	128,786	141,487
Zinc	2,415	5,695	4,054	15,698	6,469	21,393
Autres métaux	7,219	72,008	42	282	7,261	72,290
Marbre et albâtre	873	2,579	752	3,461	1,625	6,040
Autres pierres	10	65	46,021	11,246	46,031	11,311
Pétrole	98,843	188,873	534,610	817,233	633,453	1,006,106
Benzine, essence pour moteurs	241,195	634,075	704,216	1,404,196	945,411	2,038,271
Autres huiles minérales non dénom.	394,736	1,024,304	303,097	647,069	697,833	1,071,373
Huiles industrielles non dénommées	94,251	381,555	64,362	181,700	158,613	563,255
Houille	60,500	13,691	26,228,853	531,048	26,289,353	544,739
Briquettes	29,337,000	5,540,866	»	»	29,337,000	5,540,866
Coke	2,000	835	100,263,660	3,824,231	100,205,660	3,825,066
Chaux	4,052	1,583	126,185	31,648	130,237	33,231
Ciment	7,618,762	1,886,478	5,421,928	2,189,809	13,040,690	4,076,287
Soufre	»	»	336,856	161,541	336,856	161,541
Laine	187	3,505	49	4,423	236	7,928
Coton	7,927	19,987	13	112	7,940	20,099
Jute	1,448	7,805	»	»	1,448	7,805
Chanvre	451	3,355	»	»	451	3,355
Ramie	107	1,327	664	3,221	771	4,548
Autres fibres textiles	»	»	264	1,801	264	1,801
Autres matières brutes ou simplement préparées	27,641	77,635	76,097	318,188	103,738	395,823
Totaux.	38,296,279	10,445,088	136,419,822	12,792,594	174,716,101	23,237,682
IV. — Produits fabriqués.						
Amidon	12,893	51,738	6,026	30,668	18,919	82,406
Savon	60,478	267,170	187,670	911,024	248,148	1,178,194
Bougies, cierges, chandelles	24,227	129,118	60,553	335,804	84,780	464,922
Parfumerie et cosmétiques	10,027	112,600	30,280	492,540	40,305	605,140
Huile de palme	»	»	16,582	12,663	16,582	12,663
Couleurs, teintures, vernis	183,302	758,609	109,346	555,520	292,648	1,314,129
Produits chimiques	126,666	528,072	519,935	1,104,141	646,601	1,632,213
Médicaments composés	71,691	2,908,628	53,768	1,268,178	125,459	4,266,806
Cigares et cigarettes	28,184	867,471	94,575	2,146,258	122,759	3,013,729
Autres tabacs	6,081	113,958	44,084	520,262	50,165	634,220
Ivoire travaillé	»	»	29	2,374	29	2,374
Pelleteries préparées et ouvrées	4	65	85	4,362	89	4,427
Cuir et peaux préparés	1,521	42,240	2,545	49,733	4,066	91,973
Chaussures de peau	12,888	632,029	25,128	934,405	38,016	1,566,494
Gants de peau	4	242	1	240	5	482
Buffleteries	531	19,239	1,104	22,959	1,635	42,198
Harnachements	642	17,786	1,255	23,204	1,897	40,990

COMMERCE SPÉCIAL EN 1921.
IMPORTATIONS D'APRÈS LA NATURE DES MARCHANDISES (Quantité et valeur.)

NATURE DES PRODUITS IMPORTÉS.	VENANT DE BELGIQUE.		VENANT D'AUTRES PAYS.		TOTAL DES IMPORTATIONS.	
	Quantité.	Valeur.	Quantité.	Valeur.	Quantité.	Valeur.
	Kilogr.	Fr.	Kilogr.	Fr.	Kilogr.	Fr.
IV. — Produits fabriqués (suite).						
Autres ouvrages en peau non dénom.	11,770	226,231	11,085	265,819	22,855	492,050
Fils de laine	4	202	46	3,502	50	3,704
Fils de soie naturelle ou artificielle.	15	435	77	2,656	92	3,091
Fils de coton.	4,192	123,745	8,700	173,601	12,892	297,346
Fils de jute	50	269	316	5,067	366	5,336
Fils de chanvre, de lin, de ramie, etc.	136	3,908	69	1,104	205	5,012
Cordages	18,072	144,367	30,754	261,244	48,826	405,611
Tissus de laine imprimés.	»	»	13	1,344	13	1,344
Tissus de laine teints	30	785	60	3,936	90	4,721
Draps	»	»	117	11,121	117	11,121
Tissus de laine autres.	3,617	65,668	6,234	95,993	9,851	161,661
Tissus de soie naturelle ou artificielle	340	53,682	3,412	199,628	3,752	253,310
Tissus de coton blanchis	19,989	444,307	44,806	1,424,790	64,795	1,869,097
Tissus de coton écrus.	33,584	556,877	136,872	2,622,718	170,456	3,179,595
Tissus de coton imprimés	132,118	3,062,403	318,041	11,633,409	450,159	14,695,812
Tissus de coton teints.	221,699	5,188,038	143,221	3,853,795	364,920	9,041,833
Tissus de coton autres	217,835	3,262,917	350,014	6,708,970	567,849	9,971,887
Tissus de jute	37,708	114,641	272,415	916,068	310,123	1,030,699
Tapis	3,179	78,969	1,476	26,744	4,655	105,713
Velours.	711	43,548	157	12,588	868	56,136
Tissus de lin, de chanvre, de ramie, etc.	8,534	171,205	5,053	52,801	13,587	224,006
Broderies, dentelles, passementeries et tulle brodés.	3,908	98,776	4,106	221,053	8,014	319,829
Bonneterie	12,112	478,093	9,862	427,046	21,974	905,739
Chapeaux ornés pour dames	17	1,958	3	348	20	2,306
Chapeaux de toute espèce	6,026	411,305	15,507	621,312	21,533	1,032,617
Lingerie	58,006	2,005,622	102,219	2,893,955	161,125	4,899,577
Vêtements pour femmes	845	60,328	1,443	79,504	2,288	139,832
Vêtements pour hommes.	58,318	1,937,585	152,038	2,096,222	210,356	4,033,807
Autres objets confectionnés.	211,915	1,750,561	86,361	1,743,750	298,276	3,494,311
Habillements en caoutchouc.	1,090	24,989	4,349	87,310	5,439	112,299
Bandages pour roues de véhicules.	13,409	98,130	8,303	318,445	21,712	416,575
Bâches	33,955	382,903	16,693	221,388	50,648	604,291
Autres ouvrages en caoutchouc.	3,768	60,840	4,648	96,222	8,416	157,062
Meubles	85,510	830,988	82,671	644,030	168,181	1,475,018
Autres ouvrages en bois	242,402	844,792	494,094	1,316,284	736,496	2,161,076
Papier de tenture	»	»	52	1,250	52	1,250
Papiers	105,705	652,954	127,497	1,089,282	233,202	1,742,236
Carton	10,216	12,514	45,446	133,454	55,662	145,968
Ouvrages en papier ou en carton	111,785	932,282	66,840	305,739	178,625	1,238,021
Livres et musiques gravés ou imprimés.	23,940	333,009	26,789	475,870	50,729	808,879
Produits des arts graphiques.	2,509	62,537	1,280	31,360	3,789	93,897
Ouvrages en marbre, plâtre, ciment et pierre	17,572	52,135	30	410	17,602	52,545
Tuiles, briques, carreaux, tuyaux.	358,606	325,937	1,400,972	212,320	1,759,578	538,257
Faïence et porcelaine	25,608	248,725	55,140	392,332	80,748	641,057
Autres poteries	481	5,721	2,005	6,237	2,486	11,958
Glaces.	8,237	63,648	12,814	130,950	21,051	194,598
Verre de vitrage.	52,628	128,062	18,075	81,760	70,703	209,822
Gobeletterie (verres creux)	15,962	96,540	35,561	227,631	51,523	324,171
Autres verreries.	25,982	141,275	65,066	360,981	91,048	502,256
Fer-Barres	175,840	276,788	69,301	136,705	245,141	413,493
Fer-Blanc	25	30	9,485	23,639	9,510	23,669
Fer-Fils	16,807	31,839	17,821	53,755	34,628	85,594
Fer-Poutrelles	307,429	517,006	41,673	91,135	349,102	608,141
Fer-Rails.	161,882	183,523	69,201	85,748	231,083	269,271
Fer-Tôles.	559,824	1,285,675	644,191	1,335,040	1,204,015	2,620,715
Fer-Autres ouvrages.	4,032,872	5,424,913	1,686,788	4,438,970	5,719,660	9,863,883
Acier-Barres	250,652	422,174	73,825	162,495	324,477	584,669
Acier-Fils	1,672	8,245	8,354	68,639	10,026	76,884
Acier-Rails	865,059	1,158,420	3,524,660	5,155,309	4,389,719	6,313,729
Acier-Poutrelles	31,900	47,006	27,293	52,778	59,193	99,784
Acier-Tôles	76,345	83,538	198,065	312,139	274,410	395,677
Acier-Autres ouvrages.	270,797	904,555	674,708	2,320,477	945,505	3,225,032
Meubles en fer	56,671	291,286	139,523	394,488	196,194	685,774
Ouvrages en fer blanc.	2,562	16,562	9,781	64,884	12,343	81,446
Ouvrages en fer émaillé	89,294	524,429	166,006	1,055,794	255,300	1,580,223

COMMERCE SPÉCIAL EN 1921.
IMPORTATIONS D'APRÈS LA NATURE DES MARCHANDISES (Quantité et valeur.)

295

NATURE DES PRODUITS IMPORTÉS.	VENANT DE BELGIQUE.		VENANT D'AUTRES PAYS.		TOTAL DES IMPORTATIONS.	
	Quantité.	Valeur.	Quantité.	Valeur.	Quantité.	Valeur.
	Kilogr.	Fr.	Kilogr.	Fr.	Kilogr.	Fr.
IV. — Produits fabriqués (suite).						
Clous, vis, rivets	298,097	761,019	332,201	1,062,306	630,298	1,823,325
Autres ouvrages en fer	1,097,292	3,627,311	218,533	886,412	1,315,825	4,513,723
Clous, boulons, etc., en acier	33,968	139,641	83,179	154,698	117,147	294,339
Autres ouvrages en acier	168,397	326,095	317,590	1,044,423	485,987	1,370,518
Ouvrages en aluminium	11,989	533,373	6,269	140,356	18,258	673,729
Ouvrages en bronze	4,941	64,266	1,693	24,488	6,634	88,754
Cuivre-Barres	14,197	89,222	1,049	8,289	15,246	97,511
Cuivre-Clous	2,014	18,807	165	2,908	2,179	21,715
Cuivre-Fils	19,439	179,273	8,765	66,952	28,204	246,225
Cuivre-Tôles	9,205	62,519	2,107	14,087	11,312	76,606
Cuivre-Autres ouvrages	7,330	366,689	2,468	41,767	9,798	408,456
Ouvrages en étain	684	7,881	568	4,779	1,252	12,660
Ouvrages en nickel	12	66	74	2,686	86	2,752
Ouvrages en plomb	9,058	32,404	14,016	80,982	23,074	113,386
Ouvrages en zinc	24,621	87,995	771	8,242	25,392	96,237
Bijouterie, orfèvrerie en métaux précieux	4	1,093	71	30,322	75	31,415
Bijouterie autre même dorée, argentée, etc.	462	46,489	898	89,631	1,360	136,120
Locomotives	814,353	6,636,342	835,130	1,280,423	1,649,483	7,916,765
Locomobiles	19,359	75,780	51,685	292,224	71,044	368,004
Machines et appareils électriques	130,227	1,667,095	94,112	984,587	224,339	2,651,682
Machines motrices autres	62,409	516,837	124,775	398,876	187,184	915,713
Machines-outils	344,661	3,257,924	50,119	406,773	394,780	3,664,697
Machines à coudre, à broder, à tricoter à la main ou à pédales	1,933	57,377	12,207	166,079	14,140	223,456
Machines agricoles	14,345	169,733	98,491	604,426	112,836	774,159
Autres machines et mécaniques	523,260	2,818,209	1,059,986	5,420,417	1,583,246	8,238,626
Pièces détachées pour machines	1,146,248	5,846,128	943,094	6,536,763	2,089,342	12,382,891
Outils	506,585	3,538,548	757,488	3,734,857	1,264,073	7,273,405
Voitures et wagons pour chemins de fer et tramways	1,187,405	2,695,843	2,160,124	4,025,101	3,347,529	6,720,944
Voitures-automobiles et pièces de rechange	69,968	1,022,595	165,865	1,879,196	235,833	2,901,791
Motocyclottes et autres véhicules de l'espèce et pièces de rechange	7,479	244,796	9,856	373,976	17,335	618,772
Vélocipèdes et pièces de rechange	12,011	374,910	14,734	400,523	26,745	775,433
Tous autres véhicules et pièces de rechange	131,629	817,693	120,078	735,811	251,707	1,553,504
Steamers, bateaux, embarcations à voiles	413,430	2,675,137	51,475	234,184	464,905	2,909,321
Pièces de rechange	428,586	3,603,486	140,648	817,466	569,234	4,420,952
Canots, pirogues, baleinières	1,390,606	7,157,306	141,895	1,206,914	1,532,501	8,364,220
Autres agrès et appareils	80,293	255,979	3,205	67,546	83,498	323,525
Instruments et musique	4,635	121,843	9,544	190,209	14,179	312,052
Instruments scientifiques	12,695	522,573	25,244	532,295	37,939	1,054,868
Pendules et réveille-matin	548	24,214	565	19,194	1,113	43,408
Montres	277	72,344	1,190	38,162	1,467	110,506
Fouritures pour montres et horloger	"	"	35	420	35	420
Fusils à piston	536	4,910	26	2,286	562	7,196
Fusils à silex	9,575	132,150	5,680	31,338	15,255	163,488
Fusils perfectionnés	9,672	859,554	3,995	182,161	13,667	1,041,715
Canons, obusiers, etc.	2,040	227,242	"	"	2,040	227,242
Pistolets et revolvers	1,329	55,733	64	12,384	1,393	68,117
Armes blanches	2	120	11	577	13	697
Armes diverses	50	22,885	9	651	59	23,536
Pièces de rechange	3,649	239,279	41	2,704	3,690	241,983
Cartouches et projectiles	15,827	240,627	23,209	181,397	39,036	422,024
Poudres à tirer	57,226	344,347	16,107	92,286	73,333	436,633
Explosifs	1,438	30,775	186,803	1,089,781	188,241	1,120,556
Allumettes	30,356	225,051	28,083	239,841	58,439	464,892
Objets de mercerie non dénommés	14,194	433,075	31,453	852,809	45,647	1,285,884
Objets de quincaillerie non dénommés	88,487	1,268,529	221,779	2,124,302	310,266	3,392,831
Tous autres objets fabriqués	61,663	534,376	148,393	745,581	210,056	1,279,957
Objets d'art et de collection	2,614	22,956	1,979	20,920	4,593	43,876
TOTAUX.	18,947,075	98,457,794	21,216,037	106,249,104	40,163,112	204,706,895
Total général.	59,775,248	117,359,779	182,480,414	158,667,439	242,255,662	276,027,218

COMMERCE SPÉCIAL EN 1920.
EXPORTATIONS D'APRÈS LA NATURE DES MARCHANDISES.

NATURE DES PRODUITS EXPORTÉS.	EXPORTÉES VERS LA BELGIQUE.		EXPORTÉES VERS D'AUTRES PAYS.		TOTAL DES EXPORTATIONS. (Commerce spécial.)	
	Quantités. Valeur.		Quantités. Valeur.		Quantités. Valeur.	
	kil.	fr.	kil.	fr.	kil.	fr.
Acier (ouvrages en)	959	2,170	7,683	19,452	8,642	21,622
Allumettes	5	15	5,249	24,923	5,254	24,938
Argent (monnayé)	7,274	1,424,614	2,894	545,700	10,168	1,970,314
Bâches	»	»	»	»	»	»
Benzine et essence pour moteurs	»	»	38,795	50,819	38,795	50,819
Beurre.	»	»	6,640	35,090	6,640	35,090
Bières.	4,390	7,500	91,071	146,387	95,461	153,887
Boissons spiritueuses	1	20	3,262	26,601	3,263	26,621
Bois de cons ^{id} on et autres bois non travaillés.	77,063	34,646	67,181	8,566	144,244	43,212
Cacao non préparé.	257,872	896,621	97,626	339,446	355,498	1,236,067
Café	82,617	260,075	30,647	46,782	113,264	306,857
Caoutchouc des herbes	625,974	2,259,766	27,081	97,763	653,055	2,357,529
» de lianes	376,528	2,070,904	6,709	35,005	383,237	2,105,909
» de plantations	85,387	653,211	»	»	85,387	653,211
Chapeaux.	»	»	335	17,677	335	17,677
Chaussures de peau	42	542	12,141	77,274	12,183	77,816
Ciment	21	23	65,988	19,912	66,009	19,935
Clous, vis, rivets	»	»	21,486	26,973	21,486	26,973
Copal	12,187,760	37,075,166	1,061,754	3,229,885	13,249,514	40,305,021
Cornes	4,354	2,378	1,614	38,302	5,968	40,680
Coton brut	172,650	1,342,354	2,150	14,300	174,800	1,356,654
Couleurs, teintures et vernis.	»	»	13,652	35,527	13,652	35,527
Cuivre brut	158,310	538,254	18,754,385	63,764,909	18,912,695	64,303,163
Eaux de source et eaux minérales.	2,208	1,174	8,319	19,258	10,527	20,432
Epices.	10,888	21,442	1,620	6,500	12,508	27,942
Etain (minerai)	340,437	2,604,343	253,417	1,938,640	593,854	4,542,983
Farine de céréales	425	1,230	32,042	27,106	32,467	28,336
Fer émaillé	»	»	8,401	40,331	8,401	40,331
Fer (tôles)	2,580	3,000	30,311	53,192	32,891	56,192
Fer (ouvrages en)	6,565	7,759	20,614	23,675	27,179	31,434
Gobeletterie	»	»	84,454	40,060	84,454	40,060
Graines non spécifiées.	13,167	12,731	1,205	1,428	14,372	14,159
Huile de palme	3,834,686	9,310,617	3,789,425	9,200,724	7,624,111	18,511,341
Huiles minérales non dénommées	28,017	50,000	20,027	24,918	48,044	74,918
Instruments et appareils scientifiques	4,987	52,444	5,364	95,993	10,351	148,437
Ivoire brut	232,655	24,821,962	103,433	11,035,265	336,088	35,857,227
Ivoire travaillé	11,883	2,290,242	4,081	689,000	15,964	2,979,242
Lait	44	196	9,497	32,857	9,541	33,053
Légumes frais	2,685	5,104	9,590	11,756	12,275	16,860
Lingerie	109	5,714	4,924	154,659	5,033	160,373
Mabula panza	18,232	19,763	»	»	18,232	19,763
Machines à coudre, à broder, à tricoter	813	5,580	12,998	30,077	13,811	35,657
Machines et mécaniques (autres)	789	1,275	19,736	66,427	20,525	67,702
Maïs	»	»	»	»	»	»
Meubles et autres ouvrages en bois	786	1,357	83,862	107,690	84,648	109,047
Noix palmistes	32,347,108	48,358,926	7,110,153	10,629,680	39,457,261	58,988,606
Objets confectionnés non dénommés	558	18,640	6,977	143,709	7,535	162,349
» de mercerie	51	175	687	22,810	738	22,985
» de quincaillerie	2,407	11,603	8,125	44,554	10,532	56,157
» d'art et de collections	5,550	28,983	3,004	7,179	8,554	36,162
Or non ouvré	5,045	36,560,207	»	»	5,045	36,560,207
Outils	22	115	13,584	53,386	13,606	53,501
Papiers	200	1,500	3,983	11,304	4,183	12,804
Peaux brutes	52,700	246,267	156,214	729,988	208,914	976,255
Pétrole	721	1,241	32,518	48,052	33,239	49,293
Pierres précieuses (carats)	274,103	35,633,390	»	»	274,103	35,633,390
Pjassava	40,721	47,033	1,350	1,559	42,071	48,592
Poissons conservés	12	96	3,567	13,165	3,579	13,261
Pommes de terre	2,831	5,265	36,054	39,060	38,885	44,325
Produits chimiques.	1,232	125	10,959	18,634	12,191	18,759
Raphia.	18,302	15,557	»	»	18,302	15,557
Résines autres que le copal	30,893	151,514	46,505	151,282	77,398	302,796
Riz.	5,177	2,695	616,769	357,475	621,946	360,170
Savon.	3,657	7,317	29,920	48,650	33,577	55,967
Sel.	»	»	217,259	84,875	217,259	84,875
Sésame	357,177	632,203	31,560	54,485	388,737	686,688
Sucres bruts et raffinés	»	»	5,471	16,585	5,471	16,585
Tabacs préparés	14,722	38,141	19,309	116,631	34,031	154,772
Tissus de coton blanchis.	»	»	1,027	23,789	1,027	23,789
» imprimés	»	»	33,612	495,364	33,612	495,364
» teints.	»	»	1,265	23,494	1,265	23,494
» autres	142	1,802	72,089	830,497	73,231	832,299
Tissus de jute	»	»	23,517	81,042	23,517	81,042
Vêtements pour hommes.	1,703	52,280	3,769	51,135	5,472	103,415
Viandes préparées ou conservées.	»	»	6,904	23,328	6,904	23,328
Vins	26	60	27,798	144,447	27,824	144,507
Autres produits	125,377	115,991	734,302	1,051,285	859,679	1,167,276
TOTAL.	61,569,552	207,715,318	34,082,412	107,530,196	85,651,964	315,245,514

EXPORTATIONS D'APRÈS LA NATURE DES MARCHANDISES.

NATURE DES PRODUITS EXPORTÉS.	EXPORTÉES VERS LA BELGIQUE.		EXPORTÉES VERS D'AUTRES PAYS.		TOTAL DES EXPORTATIONS. (Commerce spécial.)	
	Quantités.	Valeur.	Quantités.	Valeur.	Quantités.	Valeur.
	Kil.	Fr.	Kil.	Fr.	Kil.	Fr.
Benzine et essence pour moteurs	3	50	34,322	55,408	34,325	55,458
Beurre	»	»	12,474	35,458	12,474	35,458
Bois de construction et autres	151,735	74,533	50,034	18,942	208,309	93,475
Cacao non préparé	604,196	1,305,063	12	26	604,208	1,305,089
Café	24,669	49,341	6,383	13,046	31,052	62,387
Caoutchouc des herbes	102,588	174,399	3,560	6,052	106,148	180,451
» de liane	268,558	570,686	354,547	753,412	623,105	1,324,098
» de plantations	62,612	305,985	»	»	62,612	305,985
Ciment	»	»	583,022	81,748	583,022	81,748
Copal	10,386,115	12,982,644	710,088	887,610	11,096,203	13,870,254
Cornes	111	372	856	21,664	967	22,036
Coton brut	438,630	1,447,479	9,625	31,762	448,255	1,479,241
Couleurs, teintures et vernis	»	»	5,793	32,962	5,793	32,962
Cuivre brut	»	»	30,846,990	86,063,192	30,846,990	86,063,192
Etain (minerai)	305,108	1,388,241	151,955	691,396	457,063	2,079,637
Farine de céréales	»	»	24,654	18,647	24,654	18,647
Gobeletterie	120	75	67,368	29,431	67,488	29,506
Huile de palme	3,881,236	4,773,920	5,125,150	6,303,935	9,006,386	11,077,855
Huiles minérales non dénommées	»	»	3,789	16,566	3,789	16,566
Instruments et appareils scientifiques	471	5,885	4,242	348,314	4,713	354,199
Ivoire brut	140,668	5,856,009	108,806	4,529,594	249,474	10,385,603
» travaillé	8,125	812,500	655	65,500	8,780	878,000
Machines et mécaniques (autres)	902	4,764	12,387	70,745	13,289	75,509
Meubles et autres ouvrages en bois	626	670	59,138	194,433	59,764	195,103
Noix palmistes	34,957,579	28,840,003	11,006,315	9,080,210	45,963,894	37,920,213
Objets confectionnés non dénommés	1,532	17,150	1,967	24,844	3,499	41,994
Objets de mercerie	3	150	1,700	15,200	1,703	15,350
» de quincaillerie	719	803	4,840	27,140	5,559	27,943
» d'art et de collections	5,108	55,931	4,186	34,828	9,294	90,759
Or non ouvré	2,479 k. 553	18,551,545	47 k. 500	355,386	2,527 k. 053	18,906,931
Outils	»	»	13,410	34,888	13,410	34,888
Peaux brutes	32,188	75,642	91,988	216,172	124,176	291,814
Pétrole	»	»	39,945	40,455	39,945	40,455
Pierres précieuses (carats)	244,878 (1)	27,548,775	»	»	244,878 (1)	27,548,775
Poissons conservés	»	»	21,912	29,575	21,912	29,575
Pommes de terre	1,661	1,996	24,387	26,887	26,048	28,883
Produits chimiques	5	505	3,103	27,417	3,108	27,922
Résine autre que copal	19,907	71,267	5,969	21,369	25,876	92,636
Riz	10,776	4,967	338,118	201,042	348,894	206,009
Sel	2,000	1,000	31,722	15,865	33,722	16,865
Sésame	630,217	560,893	4,663	4,150	634,880	565,043
Tabacs préparés	»	»	5,382	21,480	5,382	21,480
Tissus de coton (autres)	82	1,000	51,727	529,723	51,809	530,723
Tissus de jute	8	15	9,789	16,626	9,797	16,641
Vêtements pour hommes	29	566	736	18,727	765	19,293
Viandes préparées ou conservées	2,178	13,405	7,578	17,515	9,756	30,920
Vins	»	»	27,931	69,398	27,931	69,398
Autres produits	431,048	288,733	1,277,237	1,094,450	1,708,285	1,383,183
Total	52,473,993	105,786,962	51,157,102	112,193,100	103,631,095	217,980,062

(1) Le poids des pierres précieuses n'est pas compris dans le total.

BIEFS NAVIGABLES.		LONGUEUR NAVIGABLE pour des embarcations d'au moins				
		500 tonnes.	150 tonnes.	22 tonnes.	Moins de 22 tonnes.	
		Kil.	Kil.	Kil.	Kil.	
AFFLUENTS DE DROITE.	Le Congo, { de Léopoldville à Stanleyville	1,724	1,724	1,724	1,724	
	{ de Ponthierville à Kindu	»	320	320	320	
	{ de Kongolo à Bukama	»	640	640	640	
	Ubangi, { du confluent à Zongo	»	»	530	530	
	{ de Mokohangé à Yakoma	»	»	»	480	
	Giri, du confluent à Bosesera	»	»	»	200	
	Lua, du confluent à Ekuta	»	»	»	43	
	Mongala, du confluent à Bokula	»	»	»	220	
	Itimbri { du confluent à Ibembo	»	»	180	180	
	{ d'Ibembo à Buta (Rubi)	»	»	»	180	
	Aruwini, du confluent au camp de Stanley	»	»	150	150	
	Auvua, d'Ankoro à Kiambi	»	»	»	145	
	Kasai, du confluent à Djoko-Punda	»	»	680	680	
	Fini, { Fini, du confluent à Kutu	»	»	180	180	
	{ Lac Léopold II (tour du lac)	»	»	»	400	
	{ Lutoi, du confluent à Kiri	»	»	»	50	
	{ Lokoro, du confluent à Eranga	»	»	»	70	
	{ Lukénié, du confluent à Dekese	»	»	»	450	
	Sankuru, { Sankuru, du confluent à Pania Mutombo	»	500	500	500	
{ Lubefu, du confluent à Lubefu	»	»	»	200		
{ Lubudi, du confluent à Kashabala	»	»	»	130		
Kasai, Lulua, du confluent à Duebo	»	»	70	70		
AFFLUENTS DE GAUCHE.	Kwango, { du confluent à Kingushi	»	»	260	260	
		{ de Kingushi aux chutes Franç.-Joseph	»	»	»	275
	Kwango, { Kwilu- { Kwilu-Djuma, du confluent à Kikwit	»	»	320	320	
		{ Djuma. { Inzia { Inzia, du confluent à Moanza	»	»	»	210
	{ { Lukula, du confluent à Dondo	»	»	»	40	
	Wamba, du confluent à Kapanga	»	»	»	150	
	Kantsha, du confluent à Madina	»	»	»	140	
	Lubue, du confluent à Dumba	»	»	»	160	
	Loange, du confluent à Tsithombe	»	»	»	200	
	Lac Tumba, jusqu'à Bikoro	»	»	100	100	
Ruki, { Ruki, du confluent à Ingende	»	»	90	90		
	Busira- { Busira Tshuapa, du confluent à Mondombe	»	»	520	520	
		{ Salonga, du confluent à Dongankwa	»	»	200	200
		{ Lomela, du confluent à Itoko	»	»	180	180
	Momboyo { Momboyo, du confluent à Waka	»	»	190	190	
{ Lokolo, du confluent à l'embouchure du Loso	»	»	40	40		
{ Luikala, de Waka à l'embouchure du Lofombo	»	»	200	200		
Ikelemba, du confluent à Bombimba	»	»	140	140		
Lulonga, { Lulonga, du confluent à Basankusu	»	»	200	200		
	{ Lopori, du confluent à Bosow	»	»	»	450	
	{ Maringa, du confluent à Momposo	»	»	»	290	
Lomami, du confluent à Obenghe-Benge	»	»	360	360		
Longueur totale en kilomètres		1,724	3,184	7,774	12,257	

MOUVEMENT DES PORTS DE BOMA ET DE BANANA.
NOMBRE, TONNAGE ET NATIONALITÉ DES BATEAUX.

299

NATIONALITÉ DES BATEAUX.		Entrées.				Sorties.			
		Moyennes annuelles. de 1901 à 1910.	ANNÉES.			Moyennes annuelles. de 1901 à 1910.	ANNÉES.		
			1913.	1919.	1920.		1913.	1919.	1920.
Port de Boma.									
Congolais.	nombre tonnage	31 »	» »	» »	» »	32 »	» »	» »	» »
Belges.	nombre tonnage	53 »	161 164,332	33 40,146	34 55,398	55 »	158 156,437	33 40,146	33 50,347
Allemands	nombre tonnage	24 »	27 60,748	» »	» »	23 »	28 62,343	» »	» »
Anglais	nombre tonnage	42 »	34 63,886	9 21,971	12 24,213	41 »	34 63,926	8 20,061	13 26,123
Français	nombre tonnage	24 »	25 69,494	12 35,033	17 49,506	24 »	25 69,494	12 35,033	16 45,484
Autres.	nombre tonnage	113 »	86 12,128	98 24,081	104 41,806	115 »	90 12,79	102 24,404	101 37,467
Total.	Navires au long cours. nombre tonnage	107 244,662	159 366,317	39 111,362	53 160,374	107 244,009	161 360,772	38 109,452	50 148,898
	Bâtiments de cabotage. nombre tonnage	180 18,161	174 4,271	113 9,869	114 10,549	181 18,468	174 4,219	117 10,192	113 10,523
	Ensemble nombre tonnage	287 262,823	333 370,588	152 121,231	167 170,923	290 262,477	335 364,991	155 119,644	163 159,21
Port de Banana.									
Congolais	nombre tonnage	2 68	» »	» »	» »	2 »	» »	» »	» »
Belges.	nombre tonnage	37 101,970	38 154,747	18 39,516	46 108,629	38 »	39 159,511	18 39,516	50 108,629
Allemands	nombre tonnage	26 42,835	32 73,814	» »	» »	26 »	31 71,384	» »	» »
Anglais	nombre tonnage	40 69,100	36 68,639	9 21,971	25 51,938	40 »	36 68,639	8 20,061	25 51,938
Français	nombre tonnage	27 51,269	27 70,315	13 37,027	34 97,277	28 »	27 70,315	13 37,027	34 97,277
Autres.	nombre tonnage	156 10,617	192 3,876	276 25,024	204 93,993	161 »	186 3,664	276 25,024	204 93,993
Total.	Navires au long cours. nombre tonnage	114 262,146	126 366,302	43 116,916	111 342,874	116 265,683	126 368,636	42 115,006	111 342,874
	Bâtiments de cabotage. nombre tonnage	174 13,713	199 5,089	273 6,622	198 8,963	179 13,940	193 4,877	273 6,622	202 8,963
	Ensemble nombre tonnage	288 275,859	325 371,391	316 123,538	309 351,837	295 279,623	319 373,513	315 121,628	313 351,837

MOUVEMENT DES PORTS DE BOMA ET DE BANANA.
NOMBRE, TONNAGE ET NATIONALITÉ DES BATEAUX.

NATIONALITÉ DES BATEAUX.		Entrées.				Sorties.				
		1913.	1919.	1920.	1921.	1913.	1919.	1920.	1921.	
Port de Boma.										
Américains	nombre tonnage	» »	» »	8 27,926	11 36,420	» »	» »	7 24,473	10 33,397	
Belges.	nombre tonnage	161 164,332	33 40,146	34 55,398	16 54,997	158 156,437	33 40,146	33 50,347	17 56,410	
Allemands	nombre tonnage	27 60,748	» »	» »	4 8,789	28 62,343	» »	» »	4 8,789	
Anglais	nombre tonnage	34 63,886	9 21,971	12 24,213	12 27,730	34 63,926	8 20,061	13 26,123	12 27,730	
Français	nombre tonnage	25 69,494	12 35,033	17 49,506	25 78,548	25 69,494	12 35,033	16 45,484	27 84,394	
Autres.	nombre tonnage	86 12,128	98 24,081	96 13,880	103 40,396	90 12,791	102 24,404	94 12,994	103 38,503	
Navires au long cours.	nombre tonnage	159 366,317	39 111,362	53 160,374	81 234,925	161 360,772	38 109,452	50 148,898	83 238,176	
Total.	Bâtiments de cabotage.	nombre tonnage	174 4,271	113 9,869	114 10,549	90 11,955	174 4,219	117 10,192	113 10,523	90 10,957
	Ensemble.	nombre tonnage	333 370,588	152 121,231	167 170,923	171 246,880	335 364,991	155 119,644	163 159,421	173 249,133
Port de Banana.										
Américains	nombre tonnage	» »	» »	24 86,226	15 52,028	» »	» »	24 86,226	15 52,028	
Belges.	nombre tonnage	38 154,747	18 39,516	46 108,629	20 52,314	39 159,511	18 39,516	50 108,629	21 58,327	
Allemands	nombre tonnage	32 73,814	» »	» »	4 8,789	31 71,384	» »	» »	4 8,789	
Anglais	nombre tonnage	36 68,639	9 21,971	25 51,938	11 27,730	36 68,639	8 20,061	25 51,938	11 27,730	
Français	nombre tonnage	27 70,315	13 37,027	34 97,277	26 78,848	27 70,315	13 37,027	34 97,277	28 84,694	
Autres.	nombre tonnage	192 3,876	276 25,024	180 7,767	163 36,897	186 3,664	276 25,024	180 7,767	162 33,042	
Navires au long cours.	nombre tonnage	126 366,302	43 116,916	111 342,874	85 247,511	126 368,636	42 115,006	111 342,874	89 255,942	
Total.	Bâtiments de cabotage.	nombre tonnage	199 5,089	273 6,622	198 8,963	154 9,095	193 4,877	273 6,622	202 8,963	152 8,668
	Ensemble.	nombre tonnage	325 371,391	316 123,538	309 351,837	239 256,606	319 373,513	315 121,628	313 351,837	241 264,610

I. — COMPOSITION ET TONNAGE DE LA FLOTILLE NAVIGANT SUR LE CONGO, SES AFFLUENTS ET LES LACS.

ANNÉES.	VAPEURS DE					GRANDS REMORQUEURS.	PETITS REMORQUEURS.	BARGES.
	500 tonnes.	500 à 150 tonnes.	150 à 35 tonnes.	35 à 20 tonnes.	moins de 20 tonnes.			
1920.	2	6	8	19	1	2	5	7
1921.	3	6	8	19	1	2	5	9

II. — TRAFIC DES STEAMERS DE LA FLOTILLE.

ANNÉES.	PASSAGERS			MARCHANDISES (EN TONNES).				
	blancs.	noirs.	TOTAL.	Grand Bief.	Kasaï.	Kwilu.	Lac Léopold II.	TOTAL.
A la montée.								
1920.	»	»	»	5,409	2,139	363	192	8,103
1921.	1,465	9,793	11,258	5,041	2,294	478	354	8,167
A la descente.								
1920.	»	»	»	23,582	5,322	1,436	1,651	31,992
1921.	1,150	8,787	9,937	23,239	6,625	3,623	1,425	34,912

POSTES.
OBJETS POSTAUX, NOMBRE.

NATURE DES OBJETS POSTAUX.		1906 à 1910 (Total).	1911.	1912.	1919.	1920.	1921.
Lettres ordinaires.	Service intérieur . . .	521,584	136,078	189,087	447,811	501,587	616,159
	Service international . . .	1,924,281	1,186,269	1,395,138	880,812	785,917	1,220,154
Cartes postales.	Service intérieur . . .	93,853	31,507	43,794	99,892	111,857	69,654
	Service international . . .	1,031,066	332,627	394,873	338,861	342,708	300,339
Imprimés	Service intérieur . . .	98,211	49,934	69,408	54,964	61,579	79,937
	Service international . . .	1,065,751	537,741	629,201	571,688	456,929	524,368
Papiers d'affaires	Service intérieur . . .	16,622	5,227	7,265	114,998	128,797	4,277
	Service international . . .	62,442	23,243	27,177	31,905	26,682	23,201
Échantillons de marchandises.	Service intérieur . . .	1,379	498	692	3,549	3,974	4,546
	Service international . . .	38,248	12,825	15,228	19,233	14,860	23,517
Envois recommandés	Service intérieur . . .	30,484	7,886	33,160	74,899	85,501	83,213
	Service international . . .	159,353	107,271	123,494	118,495	114,712	154,323
Mandats de poste.	Service intérieur . . .	3,313	3,096	6,055	9,775	7,154	8,315
	Service international : Emis par la Colonie . . .	15,537	10,926	16,599	4,205	9,367	11,437
	Payés par la Colonie . . .	2,216	629	796	55	832	908
Colis postaux	Service intérieur . . .	8,615	2,995	2,145	5,001	6,899	8,684
	Service international . . .	38,565	13,010	15,800	8,043	13,894	23,294
Envois admis à la franchise de port.		327,304	181,084	251,622	201,865	225,044	182,325
Nombre des bureaux de postes au 1^{er} janvier 1922.					Offices d'échanges	10	
					Sous perceptions postales	56.	

(*) Un décret du 7 janvier 1920, créant la Sonatra, a opéré la réorganisation des transports fluviaux.

**OBJETS POSTAUX EXPÉDIÉS DU CONGO BELGE
PENDANT L'ANNÉE 1920.**

PAYS DE DESTINATION.	LETTRES	CARTES POSTALES	IMPRI- MÉS	PAPIERS d'affaires.	ÉCHAN- TILLONS de marchan- dises.	ENVOIS admis à la franchise de port.	COLIS POSTAUX.	TOTAUX.
Belgique	188,109	168,359	14,271	2,404	1,401	271	891	375,706
Allemagne	467	404	»	»	»	»	»	871
Danemark	1,476	1,137	»	»	»	»	»	2,613
France	30,827	25,628	1,797	52	169	26	89	58,588
Colonies françaises	8,435	1,894	143	26	»	13	»	10,511
Grande-Bretagne	19,443	22,473	2,530	481	169	26	61	45,183
Colonies britanniques de l'Afri- que du Sud	82,153	3,413	5,070	260	312	91	»	91,299
Autres colonies britanniques en Afrique	3,808	664	91	26	39	91	»	4,719
Italie	8,359	6,250	534	67	»	»	»	15,210
Grand-Duché de Luxembourg	1,217	801	49	»	»	»	5	2,072
Norvège	2,133	1,317	112	»	»	»	»	3,562
Pays-Bas	8,339	5,480	182	65	13	»	»	14,079
Portugal	11,653	4,904	91	195	97	13	15	16,968
Russie d'Europe	442	104	»	»	»	»	»	546
Suède	2,943	1,799	131	»	»	»	»	4,873
Suisse	2,435	3,302	217	»	13	»	3	5,970
États-Unis d'Amérique	12,220	7,423	3,211	65	117	»	12	23,048
Colonies portugaises	2,341	1,410	600	»	»	»	»	4,351
Totaux	386,800	256,762	29,029	3,641	2,330	531	1,076	680,169

TÉLÉGRAPHE.

LIGNES EXISTANT EN 1920.	LONGUEUR EN KILOMÈTRES			DÉPENSES de premier éta- blissement.	PRIX moyen au kilo- mètre.	NOMBRE des bureaux télégra- phiques.
	des lignes.	des fils.	des câbles.			
Boma-Lukula-Tschela	137	137	»	82,200	600	3
Boma-Matadi	52	52	0,8	30,000	600	1
Matadi-Noki	7,5	7,5	»	5,000	650	»
Boma-Banana	105	105	»	68,250	650	1
Matadi-Coquilhatville	1,143	1,143	1,120	800,100	700	9
Kasongo-Uvira	430	430	»	301,000	700	2
Sakania (Frontière)-Elisabethville	255	510	»	70,125	275	2
Elisabethville-Kambove-Bukama	480	960	»	»	»	2
Léopoldville-Brazzaville	»	»	4,5	»	»	»

Nombre de télégrammes soumis à la taxe en 1920	expédiés par les bureaux de la Colonie	en service interne	60,505
		en service international	24,655
	reçus par ces bureaux (en service international)		

**OBJETS POSTAUX EXPÉDIÉS DU CONGO BELGE
PENDANT L'ANNÉE 1921.**

303

PAYS DE DESTINATION.	LETTRES.	CARTES POSTALES	IMPRI- MÉS.	PAPIERS d'affaires.	ÉCHAN- TILLONS de marchan- dises.	ENVOIS admis à la franchise de port.	COIS POSTAUX.	Totaux.
Belgique	206,601	144,813	18,837	1,157	2,015	1,417	1,272	376,112
Allemagne.	2,444	221	39	—	—	—	—	2,704
Danemark	1,586	494	117	—	26	—	3	2,226
France	48,226	24,252	3,393	65	147	39	92	76,214
Colonies françaises	15,639	2,197	4,563	208	156	13	—	22,776
Grande-Bretagne Colonies britanniques de l'Afri- que du Sud	66,186	7,122	1,716	260	154	26	59	75,523
Autres colonies britanniques en Afrique	93,244	3,405	1,417	13	130	—	152	98,361
Italie	13,316	481	312	117	91	13	—	14,330
Grand-Duché de Luxembourg. Norvège	16,531	4,147	325	—	—	13	21	21,037
Portugal	1,599	2,082	221	—	52	—	7	3,961
Russie d'Europe	741	52	13	—	13	—	2	821
Suède	6,591	2,808	559	26	26	—	9	10,019
Suisse	24,616	3,562	728	—	91	13	47	29,057
États-Unis d'Amérique	52	—	—	—	—	—	—	52
Colonies portugaises	3,613	715	182	—	—	—	—	4,510
Totaux	3,171	676	104	—	—	—	8	3,959
États-Unis d'Amérique	27,917	8,048	3,289	—	52	26	27	39,359
Colonies portugaises	5,478	247	156	—	—	52	—	5,933
Totaux	537,551	205,322	-35,971	1,846	2,953	1,612	1,699	786,954

TÉLÉGRAPHE.

LIGNES EXISTANT EN 1921.	LONGUEUR EN KILOMÈTRES.			DÉPENSES de premier éta- blissement.	PRIX moyen au kilo- mètre.	NOMBRE des bureaux télégra- phiques.
	des lignes.	des fils.	des câbles.			
Boma-Lukula-Tshela	137	137	»	82,200	600	3
Boma-Matadi	52	52	0,8	30,000	600	1
Matadi-Noki	7,5	7,5	»	5,000	650	»
Boma-Banana	105	105	»	68,250	650	1
Matadi-Coquilhatville	1,143	1,143	1,120	800,100	700	9
Kasongo-Uvira	430	430	»	301,000	700	2
Sakania (Frontière)-Élisabethville	255	510	»	70,125	275	2
Élisabethville-Kambove-Bukama	480	960	»	»	»	2
Léopoldville-Brazzaville	»	»	4,5	»	»	»

Nombre de télégrammes soumis à la taxe en 1921	expédiés	} en service interne	55,194
	par les bureaux de la Colonie		en service international:
	reçus par ces bureaux (en service international)		

COMPAGNIES ET LIGNES.	LONGUEUR des lignes		FRAIS de premier établissement		Nombre de stations.	Personnel européen.	MATÉRIEL ROULANT.		
	exploit- tées.	en construc- tion.	Infra- structure.	Matériel.			Locomotives à la fin de l'exercice.	NOMBRE de wagons à la fin de l'exercice.	
								à voya- geurs.	à mar- chandises.
Compagnie du Chemin de fer du Congo :	Kil.	Kil.	Fr.	Fr.					
Exercice du 1 ^{er} juillet 1918 au 30 juin 1919	400	»	89,063,711	7,349,369	12	116	91	36	632
» » 1919 » 1920	400	»	89,846,993	8,515,009	12	140	92	38	672
» » 1920 » 1921	400	»	90,799,477	17,155,562	12	146	103	38	812
» » 1921 » 1922	400	»	91,624,684	18,299,325	13	162	104	36	868
Compagnie des Chemins de fer du Congo supérieur aux Grands Lacs. Exercice 1921 :									
Voies ferrées	753	»	112,000,000		31	146	41	26	250
Voies navigables.	960	»				33	»	»	»
Compagnie du Chemin de fer du Katanga :									
Exercice 1919	751	»	113,528,002		19	302	46	21	669
Exercice 1920	751	»	111,369,058	33,090,012	19	376	56	21	815
Exercice 1921	751	»	141,127,696	54,859,620	19	482	63	21	921
Société des Chemins de fer vicinaux du Mayumbe. Exercice 1921 :									
Boma—la Lukula	143	»	6,812,567	235,899	4	10	9	3	44
La Lukula-Tshela	»	56	»	»	»	30	4	1	12

VALEUR DES MONNAIES ET BILLETS DE BANQUE EN CIRCULATION.
SITUATION AU 1^{er} JANVIER.

SPÉCIFICATION.	1910.	1912.	1913.	1914	1920.	1921.
Pièces d'or	170,000	680,000	700,000	700,000	700,000	700,000
Pièces d'argent. { de 5 francs	1,431,185	4,859,185	6,059,185	6,218,625	6,007,750	2,007,750
{ de 2 francs	462,466	2,887,466	2,972,466	2,944,280	2,981,000	2,081,000
{ de 1 franc	897,678	5,618,178	6,818,178	7,192,117	12,807,750	16,807,750
{ de fr. 0.50	397,171	3,178,671	4,043,671	4,028,879	4,063,500	4,063,500
Pièces de nickel	535,000	1,880,200	2,195,700	2,195,700	3,385,000	3,672,600
Pièces de cuivre	33,815	69,015	69,015	69,015	65,000	115,000
VALEUR TOTALE DES MONNAIES EN CIRCULATION.	3,927,315	19,172,715	22,858,215	23,348,616	30,010,000	30,347,600
Billets de la Banque Nationale.	75,000	2,175,000	2,175,000	1,120,260	52,720	47,702
Billets d'État de l'État Indépendant du Congo { émis	269,850	269,850	269,850	269,850	269,850	269,850
{ retirés	8,610	8,610	182,090	251,050	251,550	251,660
{ en circulation	261,240	261,240	87,760	18,800	18,300	18,190
Billets de la Banque du Congo belge.	»	»	10 000 000	10 500 000	33 600,000	38 714 490
Monnaies retirées autres que les billets d'État de l'État Indépendant du Congo	900,000	1,376,500	1,474,144	1,486,099	1,486,000	1,522,181
Monnaies spéciales en métal inférieur	»	»	»	»	»	614,077

RECETTES.	DÉPENSES D'EXPLOITATION.	TRAFIC.					NOMBRE de trains (non compris les trains en service).	
		Marchandises.		Voyageurs.			Total.	Kilomé- triques.
		Tonnage.	Recettes.	Nombre.		Recettes.		
Fr.	Fr.	Tonnes.	Fr.	Blancs.	Noirs.	Fr.		
8,576,838	6,107,137	83,173	6,677,889	13,571	99,195	691,941	3,025	1,025,475
11,734,750	10,178,172	112,556	9,279,225	20,376	133,316	895,775	4,093	1,309,760
22,944,683	16,381,598	139,097	19,358,536	17,665	115,679	1,397,003	5,051	1,702,187
17,209,546	14,211,896	134,046	14,700,488	14,435	118,445	1,298,248	10,082	1,078,881
3,276,393	5,145,788	15,141	»	»	»	»	»	»
13,710,765	9,335,781	823,683	13,179,307	57,373		531,457	281	749,113
19,547,672	16,796,690	823,052	14,904,930	67,895		642,743	305	797,329
23,711,259	23,265,777	1,092,428	19,698,714	59,177		1,321,961	438	1,181,071
1,202,242	1,998,181	8,812	1,034,668	2,425	8,038	167,538	1,918	125,920
»	»	»	»	»	»	»	»	»

MONNAIES SPÉCIALES DE LA COLONIE DU CONGO
FABRIQUÉES DE 1908 à 1921.

SPÉCIFICATION.	1909-1911.	1918-1919.	1919.	1920.	1921.	TOTAL.
	Fr.	Fr. (a)	Fr.	Fr.	Fr.	Fr.
Monnaies spéciales de métal inférieur :						
1 franc.	»	»	»	4,475,000	3,525,000	8,000,000
50 centimes	»	»	»	»	4,000,000	4,000,000
Nickel (valeur nominale) :						
20 centimes.	510,000	»	»	»	»	510,000
10 centimes.	1,150,000	200,000	342,500	150,600	1,354,200 (a) 300,000	3,497,300
5 centimes.	640,000	200,000	342,500	137,000	863,000 (a) 150,000	2,332,500
TOTAL	2,300,000	400,000	685,000	4,762,600	10,192,200	18,339 800
Cuivre (valeur nominale) :						
2 centimes	30,000	»	10,000	»	»	40,000
1 centime	20,000	»	5,000	»	»	25,000
TOTAL	50,000	»	15,000	»	»	65,000

(a) Frappes exécutées à Birmingham.

ÉTAT DU MARCHÉ D'ANVERS
AU POINT DE VUE DES PRINCIPAUX PRODUITS D'EXPORTATION DU CONGO.

ANNÉES.	STOCK au 1 ^{er} janvier.	IMPORTATIONS de l'année.	VENTES DE L'ANNÉE.	
			Poids.	Prix moyen au kilogramme.
	Kil.	KIL.	KIL.	FR C.
CACAO.				
1909	38,000	745,000	581,000	1.25
1910	»	906,000	723,800	1.18 1/2
1911	7,500	775,400	544,000	1.33 1/2
1912	31,000	762,000	723,000	1.32
1913	70,000	967,800	946,800	1.57
1919	»	920,484	913,500	3.37
1920	8,000	379,152	325,000	4.05
1921	55,000	570,000	562,000	2.41
IVOIRE.				
1909	247,000	327,000	335,000	25.14
1910	229,000	300,000	306,200	24.00
1911	230,000	305,000	300,300	24.49
1912	230,000	341,000	385,330	24.26
1913	194,000	351,000	454,776	28.10
1919	16,000	276,500	245,000	53.32
1920	165,000	440,100	322,240	105.60
1921	119,000	191,500	228,748	49.00
GOMME COPAL.				
1909	176,000	854,000	1,175,000	2.25
1910	211,000	1,024,600	970,000	2.30
1911	428,000	1,547,200	1,281,000	2.30
1912	428,000	3,026,857	2,427,365	1.42 1/2
1913	1,085,000	3,335,927	3,803,000	1.70
1919	»	2,523,000	2,523,000	2.15
1920	(a)	13,402,000	(a)	3.50
1921	(a)	11,284,000	(a)	1.25
CAOUTCHOUC.				
1909	»	3,492,000	3,562,000	9.90
1910	»	3,105,000	3,124,000	15.80
1911	»	3,175,000	3,187,000	9.40
1912	»	3,229,978	3,296,083	9.82
1913	317,653	2,886,032	2,723,000	5.04
1919	»	2,233,889	1,459,020	4.33
1920	795,000	2,304,000	(a)	6.23 1/2
1921	1,640,000	712,000	(a)	2.042

(a) Les renseignements manquent.

NATURE DES TERRES VENDUES	Nombre d'aliénations.	Étendues aliénées.	Prix total de vente.		Prix moyen de vente à l'hectare.
			H. A. C.	Fr. C.	
A. — DISTRICTS AUTRES QUE LE KATANGA					
Terres situées dans les circonscriptions urbaines	1920	82	21 17 50	1,059,631.44	48,887.26
	1921	69	17 37 53	950,606.09	54,710.19
Terrains à usage industriel et agricole	1920	6	1,296 70 69	163,146.67	125.91
	1921	15	896 44 94	94,242.05	105.12
Terres pour l'établissement de factoreries en dehors des circonscriptions urbaines	1920	16	17 93 15	34,154.48	1,904.71
	1921	14	15 92 50	76,009.68	4,772.97
B. — VICE-GOUVERNEMENT GÉNÉRAL DU KATANGA. (b)					
Terres situées dans les circonscriptions urbaines	1920	16	2 85 61	226,667.98	79,362.25
	1921	29	4 10 75	208,568.46	50,777.40
Terrains suburbains	1920	»	»	»	»
	1921	2	173 26 00	19,405.00	112.00
Terrains ruraux	1920	»	»	»	»
	1921	3	3,551 00 00	4,855.00	1.36

LOCATION DE TERRES DOMANIALES EN 1920 ET 1921.

NATURE DES TERRES LOUÉES	Nombre de baux.	Étendue louée.	Loyer total.		Prix moyen annuel de location à l'hectare.
			H. A. C.	Fr. C.	
A. — DISTRICTS AUTRES QUE LE KATANGA					
Terres situées dans les circonscriptions urbaines	1920	79	17 53 81	23,093.35	1,316.75
	1921	158	39 96 35	120,123.08	3,005.81
Terrains à usage industriel et agricole	1920	19	1,527 97 58	4,075.12	2.66
	1921	82	19,310 54 97	35,807.47	1.85
Terres pour l'établissement de factoreries en dehors des circonscriptions urbaines	1920	249	232 71 63	40,217.00	172.81
	1921	457	425 81 00	94,848.54	222.74
B. — VICE-GOUVERNEMENT GÉNÉRAL DU KATANGA. (b)					
Terres situées dans les circonscriptions urbaines	1920	209	121 91 82	61,088.69	501.00
	1921	310	47 45 06	77,950.09	1,642.70
Terrains suburbains	1920	146	1,663 80 36	8,281.96	4.97
	1921	21	109 44 70	7,094.61	64.82
Terres pour l'établissement de factoreries en dehors des terrains urbains et suburbains	1920	309	199 16 69	34,543.76	173.44
	1921	235	240 99 97	26,530.50	110.00
Terres rurales	1920	36	6,635 33 00	4,371.50	0.66
	1921	191	25,222 24 19	11,738.10	0.46

DROITS DE DOUANE.

ANNÉES.	DROITS DE SORTIE.		DROITS D'ENTRÉE.		TOTAL.	
	Fr.	C.	Fr.	C.	Fr.	C.
1910.	2,705,883.78		3,431,678.27		6,137,562.05	
1911.	2,701,350.12		4,738,242.23		7,439,592.35	
1912.	2,762,122.47		4,460,554.08		7,222,676.55 (e)	
1913.	3,008,500.00		5,203,000.00		8,211,500.00	
1919.	4,413,000.00		7,751,000.90		12,164,000.00	
1920.	4,828,751.23		19,676,559.52		24,505,310.75	
1921.	3,542,761.79		20,922,690.30		24,465,452.09	

(a) Les aliénations comprennent les ventes, échanges et donations de terres.

(b) Opérations du Comité Spécial du Katanga.

(c) D'après les renseignements parvenus au Département au 27 décembre 1913.

TABLE ALPHABÉTIQUE DES MATIÈRES

(Une table méthodique se trouve au commencement du volume.)

N. B. — Les chiffres suivis d'un astérisque, se rapportent aux tableaux concernant le Congo belge

A

- Abatage.** — Nombre et valeur des animaux abattus pour maladies contagieuses, 176.
- Abonnements.** — Nombre des abonnements souscrits à la poste, 270.
- Absence au vote.** — Nombre d'absents aux élections législatives, 74-75; aux élections communales, 76.
Poursuites exercées, 79.
- Académies.** — Académie royale des beaux-arts d'Anvers, 106.
Autres académies et écoles de dessin, 106.
- Accidents.** — Décès par suite d'accident, 55-56.
Accidents dans les mines, carrières et usines métallurgiques, 206.
Accidents occasionnés par les appareils à vapeur, 206.
Répartition des accidents du travail, par industries, 198; d'après l'âge des victimes, 198.
Caisse de prévoyance et de secours en faveur des victimes des accidents du travail, 122.
Accidents sur les chemins de fer, 244; sur les chemins de fer vicinaux, 245.
- Accises.** — Industries soumises aux droits d'accises : nombre et production, 218.
Droits perçus sur les articles soumis aux droits d'accises, 219.
- Accouchements multiples.** — Nombre, 42.
- Accoucheuses.** — Nombre par province, 131.
- Accréditifs.** — Montant des accréditifs délivrés, 235.
- Accroissement moyen annuel de la population,** 2.
- Acide acétique.** — Production, 218.
- Acier.** — Production, 205.
- Age.** — Ages respectifs des époux au moment du mariage, 44.
Mariages et divorces par âge, 43.
Décès par âge, 47, 280 (*).
Décès par âge et par état civil, 54.
Suicides par âge, 55.
Age des condamnés au moment de l'infraction, 129.
Répartition des accidents du travail d'après l'âge des victimes, 198.
- Répartition des habitants sous le rapport de l'âge, de l'état civil comparé à l'âge, du degré d'instruction comparé à l'âge. (Voir l'*Annuaire* de 1914, pp. 65-81.)
- Agents.** — Nombre d'agents civils et militaires, 281 (*).
- Agents postaux.** — Nombre, 270.
- Agglomérations urbaines.** — Mouvement de la population et de l'état civil dans les quatre grandes villes et leur agglomération, 57.
Répartition des logements suivant le nombre de pièces et des occupants dans les quatre grandes agglomérations, 32-33.
- Agglomérés de houille.** — Fabrication, 202.
- Agriculture.** — Crédit agricole, 234.
Coopération agricole, 122.
Répartition et rendement des cultures, 171.
Cheptel, 171, 173.
Prix moyen des principaux produits agricoles (denrées et viandes), 172.
Foire et marchés aux chevaux et bestiaux : mouvement commercial, 174-175.
Nombre de foires et marchés, 173.
Nombre des chevaux et bestiaux, 171, 173.
Chevaux et bestiaux abattus pour maladies contagieuses, 176.
Enseignement vétérinaire, agricole et horticole, 179.
Nombre des médecins vétérinaires, 179.
Tuberculose bovine, porcine et autres maladies contagieuses du bétail, 176-178.
Population agricole et salaires des ouvriers agricoles. (Voir l'*Annuaire* de 1914, pp. 362-363). Etendue du domaine agricole et des bois et forêts. *Id.*, pp. 364-371. Nombre des exploitations agricoles. *Id.*, pp. 372-375. Denrées alimentaires utilisées pour le bétail *Id.*, 379. Prix moyen des terres et des fermages, *Id.*, 381. Etendue des régions agricoles, *Id.*, 381. Nombre de machines agricoles. *Id.*, 378, 383. Terrains communaux incultes mis en valeur. *Id.*, 375. Amendements et engrais commerciaux. *Id.*, 376. Nombre des circonscriptions agricoles, *Id.*, 542 (*).
- Aliénés.** — Nombre, 131.
- Alimentation.** — Achats pour l'alimentation de l'armée, 149.
Prix moyen des principaux produits agricoles, 172.
- Altitude.** — Points extrêmes, 2.
Point culminant, 276 (*).
- Animaux.** — Cheptel, 171, 173.
Nombre des chevaux et bestiaux, 171, 173.

- Chevaux et bestiaux abattus pour maladies contagieuses, 176.
 Cas de maladies contagieuses, 177-178.
 Foires et marchés aux chevaux et aux bestiaux, 174-175.
 Produit et mouvement des animaux sur les chemins de fer, 241-243.
- Anvers.** — État du marché d'Anvers au point de vue des principaux produits exportés du Congo, 306(*).
 Émigration par le port d'Anvers, 230-232.
- Apprentissage.** — (Voir *Ateliers d'apprentissage.*)
- Argent.** — Production, 206.
 Pièces d'argent fabriquées et mises en circulation 238, 304(*).
- Armée.** — Effectif de l'armée par arme et par catégorie, 137.
 Levées de milice : remise du contingent, 135-136. — Exemptions pour causes physiques et morales, 132-134.
 Écoles : de guerre, 101, 148; militaire, 101, 148; centrale scientifique, 146; des sous-lieutenants de réserve, 146; des sous-officiers, 145; des cadets, 144; des pupiles de l'armée, 144; centre d'instruction pour sous-lieutenants auxiliaires, 147.
 Instruction des hommes incorporés dans l'armée et des militaires congédiés, 142-143.
 Cours des illettrés, 142-143; cours du soir, 145.
 Taille des militaires incorporés, 138-141.
 Engagements volontaires, 137.
 Nosographie des hôpitaux militaires, 150.
 Achats pour l'alimentation de l'armée, 149.
 Chevaux achetés pour le service de l'armée, 149.
 Dépenses du Ministère de la Défense Nationale, 151.
 Condamnations contre des militaires. (Voir l'*Annuaire* de 1914, p. 291).
 Situation de la force publique, 284(*), 281(*).
- Armes à feu.** — Banc d'épreuves, 214.
- Arrondissement administratif.** — Nombre par province, 2.
 Étendue territoriale, 7.
 Population par arrondissement administratif, 9.
 Nombre de cantons électoraux, de communes et population, par arrondissement administratif, 17 19.
 Population par arrondissement administratif de 1831 à 1913. (Voir l'*Annuaire* de 1914, pp. 40-43).
- Arrondissement judiciaire.** — Nombre par province, 2.
 Étendue territoriale, 7.
 Population par arrondissement judiciaire, 10.
 Nombre de cantons de justice de paix, de communes et population par arrondissement judiciaire, 11-16.
 Population par arrondissement judiciaire de 1831 à 1913. (Voir l'*Annuaire* de 1914, pp. 44-45.)
- Artillerie.** — (Voir *Armée.*)
- Artistes.** — Nombre aux expositions générales des Beaux-Arts, 107.
- Arts et manufactures.** — (Voir *Écoles techniques.*)
- Assistance judiciaire gratuite.** — Nombre de demandes de *Pro Deo*, 126.
- Assurance.** — Caisse d'assurance, 114.
 Assurance contre la maladie, 117.
 Assurance du bétail. (Voir l'*Annuaire* de 1914, p. 250.)
 Assurance contre la mortalité des chevaux agricoles, des porcs et des chèvres. (Voir l'*Annuaire* de 1914, p. 249.)
 (Voir aussi *Sociétés mutualistes, Sociétés commerciales.*)
- Ateliers d'apprentissage subsidiés par l'État.** — Nombre et population, 180.
 Recettes et dépenses, 180.
- Athénées royales.** — Nombre d'établissements, 97.
 Population, 99-101.
- Autorisations de domicile.** — 58.
- Aveugles.** — Nombre d'écoles et d'élèves dans les instituts subsidiés par l'État, 96.
 Statistique des aveugles, 96.

B

Bagages. — Produit et mouvement des bagages sur les chemins de fer, 241-243.

Banana. — Mouvement du port, 299-300(*).

Banc d'épreuves des armes à feu. — 214.

Banque Nationale. — Situation des comptes; montant des accreditifs délivrés; mouvement et taux moyen de l'escompte; circulation moyenne des billets de banque, 235.

Billets de la Banque Nationale en circulation au Congo, 304(*).

Banques particulières. — (Voir *Sociétés commerciales et Unions du Crédit.*)

Bâtiments. — Nombre, par groupes de communes, en 1910 et 1920, 29-31.

Beaux-Arts. — Académies et écoles de dessin, 106.
 Expositions générales des Beaux-Arts, 107.

Bestiaux. — Cheptel, 171, 173.

Foires et marchés aux bestiaux, 174-175.

Bestiaux abattus pour maladies contagieuses, 176.

Produit et mouvement des bestiaux sur les chemins de fer, 241-243.

Bêtes à cornes. — (Voir *Bestiaux.*)

Bibliothèque. — Bibliothèque royale, 104.

Bibliothèques communales et bibliothèques populaires : nombre et mouvement, 105.

Bienfaisance. — Libéralités faites aux établissements de bienfaisance, 125.

Biens patrimoniaux des provinces. — 157.

Bière. — Nombre de brasseries; production, 218.

Droits perçus, 219.

Institut supérieur de brasserie, 181-182.

Billets de la Banque Nationale. — Circulation moyenne des billets de la Banque Nationale, 235. Valeur des billets en circulation au Congo, 304(*).

Billets d'État de l'État Indépendant du Congo, 304(*).

Billets de la Banque du Congo belge. — 304(*).

Blancs. — Nombre de blancs au Congo, 279-280(*). Naissances de blancs, 280-281(*). Décès survenus parmi les blancs, 280-281(*). Mariages contractés dans la population de race blanche, 280-281(*). Gradés blancs, 284(*).

Blende. — Production et valeur des produits, 202.

Bois. — Étendue et nature, valeur des produits, contenance des coupes, revenus et dépenses. (Voir l'*Annuaire* de 1914, pp. 370-371.)

Boma. — Mouvement du port, 299-300.

Bourses officielles du Travail. — Opérations par industrie, 208-209.

Brevets d'invention, d'importation et de perfectionnement. — 214.

Budget. — Budget du Congo Belge, 282-284(*). (Voir *Finances*).

Bureaux. — Bureaux postaux, nombre, 270. Bureaux télégraphiques, nombre, 272. Bureaux d'état civil, d'immatriculation des non-indigènes, 279(*).

C

Cabotage. — Nombre et tonnage des bâtiments de cabotage, 299-300(*).

Cacao. — Importé et vendu au marché d'Anvers, 306(*). (Voir aussi *Exportation du Congo belge*.)

Cadastre. — Nombre de parcelles cadastrales, 8. (Voir aussi *Revenu cadastral*).

Cadets. — École des cadets, 144.

Caisse d'assurance. — Caisse Générale d'Épargne et de Retraite sous la garantie de l'État : service de la Caisse d'assurances, 114. Concours du service des postes dans le mouvement de la caisse d'assurance, 270.

Caisses d'épargne. — Caisse Générale d'Épargne et de Retraite sous la garantie de l'État : service de la Caisse d'épargne, 112-114. Caisses d'épargne établies sous le patronage des administrations communales, 114. Mutualités scolaires, 113. Prêts agricoles consentis par la Caisse Générale d'Épargne, 234. Concours du service des postes dans le mouvement de la Caisse Générale d'Épargne, 270. Caisses d'épargne particulières. (Voir l'*Annuaire* de 1914, p. 241.)

Caisses d'invalidité, 118.

Caisse de prévoyance et de secours en faveur des victimes des accidents du travail, 122.

Caisse de retraite. — Caisse Générale d'Épargne et de Retraite sous la garantie de l'État : service de la Caisse de retraite, 113. Concours du service des postes dans le mouvement de la caisse de retraite, 270.

Caisse de secours. — (Voir *Caisse de prévoyance*.)

Caisses Raiffeisen. — Sociétés coopératives de crédit agricole, dites « Caisses Raiffeisen ». (Voir l'*Annuaire* de 1914, p. 264.)

Calamine. — Production et valeur, 202.

Canaux. — (Voir *Voies navigables*.)

Cancer. — Décès par affections cancéreuses par groupe de communes. (Voir l'*Annuaire* de 1914, pp. 154-155.) (Voir *Décès*.)

Cantons électoraux. — Nombre par province, 2. Nombre par arrondissement administratif, 7. Population par canton électoral, 17-19.

Canton judiciaire. — Nombre par province, 2. Population par canton judiciaire, 11-16. Nombre de communes composant chaque canton judiciaire, 11-16. Nombre par arrondissement judiciaire et ressort de cour d'appel, 11-16.

Cantons de milice. — (Voir l'*Annuaire* de 1914, pp. 26 à 33.)

Caoutchouc. — Importé et vendu au marché d'Anvers, 306(*). (Voir aussi : *Exportation du Congo Belge*.)

Carrières. — Nombre de carrières et d'ouvriers ; valeur des produits, 202. Accidents, 206.

Cartes postales. — Mouvement, 270, 301-303 (*).

Cavalerie. — (Voir *Armées*.)

Centre d'instruction pour sous-lieutenants auxiliaires. — 147.

Céréales. — Prix moyens, 172. — (Voir : *Agriculture*.)

Cession de communes. — 8, note.

Chaloupes de pêche. — 229.

Chambres des mises en accusation. — Nombre d'arrêts rendus, 127.

Chambres du Conseil. — Affaires soumises et ordonnances rendues, 127.

Chambres législatives. — Nombre des membres du Sénat et de la Chambre des représentants, 77. Nombre des électeurs, 72-73. Élections pour le renouvellement des Chambres législatives : nombre des représentants et sénateurs, des électeurs et des votants, 74-75. Nombre des sénateurs provinciaux, des conseillers électeurs et des votes, 77. Conseillers provinciaux, nombre, 77.

Charbon bovin. — 176.

- Charbonnages.** — Concessions, siège d'exploitation, production, dépenses, 203; résultats de l'exploitation, nombre d'ouvriers, rendement, salaires, 204. Accidents, 206.
- Chasse.** — Nombre de permis de port d'armes de chasse, 177-178.
- Chaudières à vapeur.** — Nombre, 207. Accidents occasionnés par les appareils à vapeur, 206.
- Chefferies.** — Nombre par district, 279(*).
- Chemins de fer.** — Développement des chemins de fer, 239. Dépenses de premier établissement, 240. Personnel, stations, matériel roulant et parcours kilométrique des trains, 240. Mouvement sur les chemins de fer, 241. Résultats financiers de l'exploitation des chemins de fer exploités par l'Etat, 242; exploités par des Compagnies, 243. Répartition des recettes d'exploitation, 243. Accidents sur les chemins de fer, 244. Mouvement et opérations, 304-305(*).
- Chemins de fer vicinaux.** — Premier établissement et exploitation, 246-261. Matériel roulant, 245. Mouvement, 245. Accidents, 245.
- Chemins vicinaux.** — (Voir *Voirie vicinale.*)
- Cheptel.** — 171, 173. (Voir *Animaux.*)
- Chèques.** — Nombre et montant des chèques postaux, 271.
- Chevaux.** — Chevaux achetés pour le service de l'armée, 149. Nombre des chevaux, 171, 173. Foires et marchés aux chevaux, 174-175. Chevaux abattus pour maladies contagieuses, 176. Produit et mouvement des chevaux sur les chemins de fer, 241-242.
- Chômeurs.** — Nombre dans l'industrie et le commerce: par groupes d'entreprises, 187; par province, 189.
- Cimetières.** — Montant des subsides liquidés par l'Etat, 266.
- Circonscriptions administratives et judiciaires.** 2, 279(*).
- Circonscriptions ecclésiastiques.** — (Voir l'*Annuaire* de 1914, p. 267.)
- Circulation des billets de banque.** — 235, 304(*).
- Classes ménagères.** — Nombre des écoles et d'élèves; ressources, 183.
- Classification des communes.** — (Voir *Communes.*)
- Climatologie.** — Stations d'Uccle, d'Ostende, de Beverloo et d'Houffalize, 3-6. Éléments climatologiques du Congo, 276-278(*).
- Coefficient d'exploitation des chemins de fer,** 242-243; des chemins de fer vicinaux, 246-261.
- Coefficient de mortalité.** — (Voir l'*Annuaire* de 1914, p. 149.)
- Coke.** — Fabrication, 202.
- Colis postaux.** — Mouvement, 302-303(*).
- Collèges communaux, provinciaux et patronnés.** — 97, 100, 101.
- Commerce.** — Résumé général du commerce de la Belgique avec les pays étrangers, 215. Importations, exportations, et transit par groupes de marchandises, 216. Importations, exportations et transit par pays de provenance et de destination, 217. Commerce spécial: quantité et valeur des marchandises importées et exportées, par groupe de marchandises, 220-223. Commerce spécial: importance relative des marchandises soumises aux droits de douane et des marchandises libres de droits, 224. Nombre de personnes exerçant une profession se rattachant au commerce, 186-189. Répartition par province des entreprises commerciales, du personnel occupé et des chevaux-vapeur, 192. Répartition du personnel d'après la condition sociale: 194. Répartition du personnel par groupes d'entreprises et par province, 195. Répartition des entreprises d'après le mode d'exploitation, 197. Grèves, 199-200. Marques de commerce, 214. Tribunaux de commerce, 126. Sociétés commerciales, 184-185. (Voir aussi: *Douanes, Ports, Navigation.*)
- Commerce général du Congo belge.** — Résumé général du commerce extérieur, 284(*). Valeur des principaux produits importés et exportés, 285-286(*).
- Commerce spécial du Congo belge.** — Valeur par pays de provenance et de destination des importations et des exportations, 287-288(*). Valeur des importations par nature de marchandises, 289-295(*). Quantité et valeur des principaux produits congolais exportés, 296-297(*). Quantité et valeur des importations et exportations par groupes de marchandises, 285-286(*). Valeur des importations par groupe de marchandises et d'après les principaux pays de provenance, 285-286(*). Produits exportés: état du marché d'Anvers, 306(*).
- Communautés religieuses.** — Nombre de maisons religieuses et population, 124.
- Communes.** — Nombre, 2, 8. Nombre par arrondissements administratifs et judiciaires et par ressort de cour d'appel, 7. Créations, suppressions et changements de limites de communes, 8. Nombre de communes par canton de justice de paix, 11-16. Nombre de communes par canton électoral, 17-19. Nombre de communes groupées d'après leur population, 20.

- Communes de plus de 5,000 habitants : population, étendue territoriale et bâtie et densité, 21-26.
- Renouvellement intégral des conseils communaux : résultats des élections, 76.
- Répartition des communes d'après l'importance numérique des conseils communaux, 78.
- Emprunts contractés par les communes, 166-167.
- Caisses d'épargne établies sous le patronage des administrations communales, 114.
- Statistique financière des communes de 40,000 habitants et plus : recettes et dépenses, 158-165.
- Récapitulation des recettes et dépenses communales, en 1865, 1870, 1875, 1880 et 1892. (Voir l'*Annuaire* de 1914, p. 349.)
- (Voir aussi : *Conseillers communaux*. — *Enseignement primaire et moyen* — *Voirie vicinale*).
- Compagnies de chemins de fer.** — (Voir *Chemins de fer*.)
- Comptes de l'État.** — Recettes et dépenses pour les années 1920 et 1921, 151.
- Montant général des recettes et dépenses de 1835 à 1912; recettes ordinaires par nature de 1850 à 1912; recettes extraordinaires par nature de 1830 à 1912; décomposition des dépenses sur services ordinaires de 1890 à 1912; décomposition des dépenses extraordinaires de 1830 à 1912. (Voir l'*Annuaire* de 1914, pp. 320 à 341.)
- Comptes des communes.** — Statistique financière des communes de 40,000 habitants et plus, 158-165.
- Recettes et dépenses communales de 1865 à 1892. (Voir l'*Annuaire* de 1914, p. 349.)
- Comptes provinciaux.** — Recettes et dépenses 154-156.
- Concordats préventifs de faillite homologués,** 126.
- Condamnés.** — Condamnations en matière répressive, 128.
- Nombre et âge des condamnés; classement des récidivistes; nombre et nature des infractions, 129-130.
- Age des condamnés au moment de l'infraction, 129.
- Conseillers communaux.** — Résultat des élections pour le renouvellement intégral des conseils communaux, 76.
- Nombre des électeurs communaux, 72-73.
- Répartition des communes d'après l'importance numérique des conseils communaux, 78.
- Conseillers provinciaux.** — Nombre des conseillers et bases de répartition, 77.
- Conseils de l'Industrie et du Travail.** — Siège, ressort, institution, constitution et nombre de membres. (Voir l'*Annuaire* de 1914, p. 452.)
- Conseils de prud'hommes.** — Nombre, 210; travaux, 211.
- Conservatoires et écoles de musique.** — 107.
- Consommation.** — Nombre et valeur des animaux impropres à la consommation, 176.
- Contingent de milice.** — 135-136.
- Contribution.** — (Voir *Comptes de l'État, des provinces et des communes*.)
- Coopération agricole.** — Sociétés ou syndicats pour l'achat de semences, d'engrais commerciaux, de denrées alimentaires pour le bétail et de machines agricoles, 122.
- Laiteries coopératives, 122.
- Sociétés coopératives de crédit agricole dites « Caisses Raiffeisen ». (Voir l'*Annuaire* de 1914, p. 264.)
- Coopération non agricole.** — Sociétés existantes, 123.
- Sociétés constituées et dissoutes de 1873 à 1908 et existantes en 1908. Situation par catégories en 1908, 123.
- Corporations religieuses.** — Nombre des maisons conventuelles établies en Belgique et population, 124.
- Côtes.** — (Voir le mot *Ports*.)
- Coupes de bois.** — Contenance et produits des bois soumis au régime forestier (Voir l'*Annuaire* de 1914, pp. 370-371.)
- Couples mariés.** — Répartition d'après le nombre des enfants et la durée du mariage. (Voir l'*Annuaire* de 1914, pp. 140-141.)
- Cours d'appel.** — Étendue territoriale, 7.
- Population par ressort de cour d'appel, 10.
- Nombre des affaires et arrêts, 126, 128.
- Cours d'assises.** — Nombre des affaires jugées, 128.
- Cour de cassation.** — Nombre des affaires et des arrêts, 126.
- Création de communes.** — Nombre, 8.
- Crédit agricole.** — Montant des prêts et des remboursements, 234.
- Cuivre.** — Production et valeur, 206.
- Valeur des monnaies fabriquées et mises en circulation, 238, 304-305(*)
- Cultes.** — Personnel rétribué, 124.
- Libéralités faites aux établissements des cultes, 125.
- Circonscriptions ecclésiastiques. (Voir l'*Annuaire* de 1914, p. 267.)

D

- Décès.** — Décès de droit, par arrondissement administratif, 35.
- Excédent des naissances sur les décès ou des décès sur les naissances, 36.
- Nombre de décès pour le Royaume de 1830 à 1921, 34.
- Décès de fait par province et par sexe, 45-46.
- Décès de fait par mois et par sexe, 45-46.
- Décès par âge, 47.
- Causes des décès par sexe et par province, 48-51.
- Causes des décès par âge et par sexe, 52-53.
- Décès par âge et par état civil, 54.
- Décès dans les principales communes du pays, 57.

- Décès survenus parmi les blancs au Congo belge, 280-281(*).
- Décès par groupes de communes. (Voir l'*Annuaire* de 1914, pp. 150-151.)
- Causes des décès par groupes de communes. (Voir l'*Annuaire* de 1914, pp. 156-157).
- Décès par suite de tuberculose et d'affections cancéreuses par groupes de communes. (Voir l'*Annuaire* de 1914, pp. 152-155.)
- (Voir aussi : *Mort-nés*. — *Morts violentes*. — *Accidents*.)
- Déclaration d'indigénat.** — Nombre, 58.
- Denrées.** — Sociétés pour l'achat de denrées alimentaires pour le bétail, 122.
- Denrées et fourrages achetés pour le service de l'armée, 149.
- Prix moyen des principaux produits agricoles, 172.
- Densité de la population** dans les communes de plus de 5,000 habitants, 21-26.
- Départements ministériels.** — Dépenses des divers ministères, 151. (Voir aussi *Comptes de l'État*.)
- Dépôts de mendicité.** — Personnel et population, 96.
- Dettes communales.** — Emprunts contractés, 166-167.
- Dettes des provinces.** — Situation, 157.
- Dette publique.** — Budget, 151.
- Situation, 152.
- Cours des divers fonds de la dette publique, 153.
- Diocèses.** — 124.
- Distribution d'eau.** — Montant des subsides liquidés par l'État, 266.
- Diplômes.** — (Voir *Examens*.)
- District.** — Divisions administratives et judiciaires, 279(*).
- Population de race blanche par district, 280-281(*).
- Divorces.** — Nombre pour le Royaume de 1830 à 1921, 34.
- Divorces par province, 42.
- Divorces par âge, 43.
- Divorces dans les principales communes du pays, 57.
- Docteurs en médecine.** — Nombre, 131.
- Domaine agricole.** — Étendue et répartition du domaine agricole par nature de cultures; biens exploités en faire-valoir direct et en location. (Voir l'*Annuaire* de 1914, pp. 364-369). Nombre des exploitations agricoles, *Id.*, pp. 372-375.
- Domicile.** — Nombre d'autorisations de domicile accordées à des étrangers, 58.
- Douanes.** — Détail des perceptions faites, 224.
- Importance relative des marchandises soumises aux droits de douane et des marchandises libres de droits, 224.
- Droits d'entrée et de sortie, 307 (*).
- (Voir aussi : *Accises*.)
- Droits d'accises.** — (Voir *Accises*.)
- Droits de douanes.** — (Voir *Douanes*.)
- E**
- Eau-de-vie.** — Droits perçus à l'importation et à la fabrication, 219.
- Échantillons.** — Échantillons expédiés par la poste, 270, 301-303(*).
- Écoles adoptées.** — Nombre et population, 80-95.
- Écoles d'adultes.** — Nombre et population, 88-91.
- Écoles agricoles de réforme.** — Nombre et population, 96.
- Écoles d'agriculture.** — Population et résultats des examens, 179.
- École d'application.** — Population, 101.
- Écoles des arts et manufactures.** — (Voir *Écoles industrielles, professionnelles et commerciales*.)
- Écoles de bienfaisance.** — 96.
- École des cadets.** — 144.
- École centrale scientifique préparatoire à l'École militaire.** 146.
- École coloniale.** — Population, 101.
- Écoles communales.** — Nombre et population, 80-95.
- Écoles de commerce.** — Annexées aux universités : population, 102-103.
- Autres : nombre d'établissements, population et ressources, 101.
- Écoles de dessin.** — 106.
- Écoles gardiennes.** — Nombre et population, 92-95.
- Écoles du génie civil.** — (Voir *Écoles techniques*.)
- École de guerre.** — 101, 148.
- Écoles d'horticulture et d'agriculture.** — Population et résultats des examens, 179.
- Écoles industrielles, professionnelles et commerciales subsidiées par l'État.** — Nombre, population, ressources, 181-182.
- École de médecine vétérinaire.** — Population et résultats des examens, 101, 179.
- Écoles et classes ménagères.** — Nombre d'écoles et d'élèves; ressources, 183.
- École militaire.** — 101, 148.
- École des mines.** — (Voir *Écoles techniques*.)
- Écoles moyennes.** — (Voir *Enseignement moyen*.)
- Écoles de musique.** — 107.
- Écoles de navigation de l'État.** — 229.
- Écoles normales.** — (Voir *Enseignement normal*.)
- Écoles patronnées.** (Voir *Enseignement moyen*.)
- Écoles primaires.** (Voir *Enseignement primaire*.)

- Écoles des prisons.** — Nombre et population, 23.
- Écoles privées subsidiées.** — Nombre et population, 80-95.
- Écoles professionnelles de tissage subsidiées par l'État.** — Nombre et population, 180.
Recettes et dépenses, 180.
- École des pupilles de l'armée.** — 144.
- Écoles de sourds-muets et d'aveugles.** — Nombre et population, 96.
- École des sous-lieutenants de réserve.** — 146.
- École des sous-officiers.** — 145.
- Écoles techniques.** — Annexées aux universités : Population, 102-103.
Autres : nombre d'établissements, population et ressources, 101.
- Écrits périodiques.** — (Voir *Presse périodique belge.*)
- Effectif de l'armée.** — 137, 284(*)
- Effets de commerce.** — Nombre d'effets de commerce déposés à la poste pour l'encaissement ou pour l'acceptation : 270.
(Voir aussi : *Escompte.*)
- Égouts.** — Montant des subsides liquidés par l'État, 266.
- Électeurs.** — (Voir *Élections.*)
- Élections.** — Nombre des électeurs pour les Chambres législatives et les conseils communaux, 72-73.
Renouvellement intégral des Chambres législatives : nombre des représentants, des sénateurs, des électeurs et des votants, 74-75.
Résultat des élections pour le renouvellement intégral des conseils communaux, 76.
(Voir aussi : *Cantons électoraux.* — *Chambres législatives.* — *Sénateurs provinciaux.* — *Conseillers communaux.*)
- Élèves.** — (Voir *Écoles.*)
- Éligibles au Sénat.** — (Voir l'*Annuaire* de 1919, p. 48.)
- Émigrations.** — Nombre par province, par profession et par pays de destination, 59, 64-67.
Émigration par le port d'Anvers, 230-232.
Belges ou personnes nées en Belgique recensées à l'étranger, 68-69.
- Employés.** — Nombre dans l'industrie et le commerce, répartition par groupe d'industrie ou de commerce, 186-187; par province, 188-189; nombre dans les industries en atelier et les entreprises commerciales : par province, 192; par groupes d'entreprises : 193-194.
Employés allant travailler dans une commune autre que celle où ils habitent. (Voir l'*Annuaire* de 1914, pp. 430-431.)
(Voir aussi : *Recensement de la population.*)
- Employés de l'État.** — Nombre par service, 281(*)
Classement en 1906 et 1911 par ministère ou service et par catégories de traitement. (Voir l'*Annuaire* de 1914, p. 117.)
- Emprunts.** — Emprunts des communes, 166-167.
Emprunts de l'État. Situation de la dette publique, 152.
Emprunts des provinces : situation, 157.
- Enfants.** Répartition des couples mariés d'après le nombre des enfants et la durée du mariage. (Voir l'*Annuaire* de 1914, pp. 140-141.)
- Enfants naturels.** — Reconnaissances et légitimations d'enfants naturels, par province, 39.
- Enfants de troupe.** — École des pupilles de l'armée, 144.
- Engrais.** — Sociétés pour l'achat d'engrais commerciaux, 122.
Amendements et engrais commerciaux employés en 1910. (Voir l'*Annuaire* de 1914, p. 376.)
- Enseignement agricole de l'État.** — 179.
- Enseignement horticole de l'État.** — 179.
- Enseignement industriel, professionnel, commercial et ménager.** — Dépenses imputées sur les fonds de l'État, 183.
Ateliers d'apprentissage et écoles de tissage, 180.
Écoles et classes ménagers, 183.
Écoles industrielles, professionnelles et commerciales, 181-182.
- Enseignement ménager.** — Écoles et classes ménagères, 183.
- Enseignement moyen.** — Nombre des établissements d'enseignement moyen, 97.
Population des écoles moyennes, 98, 101.
Population des athénées royales, 99, 101.
Population des collèges communaux, provinciaux et des collèges patronnés, 100-101.
Enseignement normal moyen : nombre d'élèves, 97.
Population des établissements d'enseignement moyen : 101.
État des subsides accordés aux établissements d'enseignement moyen, 101.
- Enseignement normal.** — Enseignement normal primaire : nombre des établissements et des élèves, 79.
Enseignement normal moyen : nombre d'élèves, 97.
Enseignement normal moyen : résultats des examens, 97.
- Enseignement primaire.** — État numérique du personnel enseignant dans les écoles primaires proprement dites, 82-83.
Nombre d'écoles primaires proprement dites, 80-81.
Population des écoles primaires proprement dites, 84-87.
Écoles gardiennes : nombre et population, 92-95.
Écoles d'adultes : nombre et population, 88-91.
Instituts de sourds-muets, des hospices, des écoles agricoles de réforme et des prisons : nombre et population, 96.
Enseignement normal primaire : nombre d'établissements et d'élèves, 79.
- Enseignement supérieur.** — Nombre d'étudiants, 101.
Universités et écoles spéciales : population par faculté : 102-103.

- Résultats des examens pour l'obtention des grades académiques, 103.
- Enseignement vétérinaire.** — 179.
- Épargne.** — Caisse générale d'Épargne et de Retraite, 112-114.
Caisses d'épargne établies sous le patronage des administrations communales, 114.
Épargne de la femme majeure, 114.
Mutualités scolaires, 113.
Épargne scolaire. (Voir l'*Annuaire* de 1914, pp. 238-239.)
- Équipage.** — Produit et mouvement des équipages sur les chemins de fer, 241-243.
- Escompte.** — Mouvement et taux moyen de l'escompte à la Banque Nationale, 235.
Mouvement de l'escompte dans les Unions du Crédit, 236-237.
- État civil.** — Mouvement de l'état civil de 1830 à 1921, 34.
Mouvement de l'état civil dans les principales communes du pays, 57.
Mariages par état civil, 44, 280-281(*).
Décès par âge et par état civil, 54.
Suicides par âge, par état civil et par profession, 55-56.
Naissances, mariages et décès au Congo, 280-281(*).
Nombre de bureaux, 279(*).
Répartition des habitants sous le rapport de l'état civil. (Voir l'*Annuaire* de 1914, pp. 70-75.)
(Voir aussi : *Naissances.* — *Reconnaisances et légitimations d'enfants naturels.* — *Mort-nés.* — *Mariages.* — *Divorces.* — *Décès.* — *Naturalisations.* — *Autorisations de domicile.* — *Déclarations d'indigénat.* — *Registres de population.*)
- Étendue bâtie.** — Étendue bâtie dans les communes de plus de 5,000 habitants, 21 à 26.
Nombre de maisons par groupes de communes, 29-31.
(Voir aussi : *Revenu cadastral.*)
- Étendue territoriale.** — Étendue territoriale du Royaume, des provinces, des arrondissements administratifs, des ressorts de cour d'appel et des arrondissements judiciaires, 7.
Étendue territoriale des communes de plus de 5,000 habitants, 21 à 26.
- Étranger.** — Belges ou personnes nées en Belgique recensées à l'étranger, 68-69.
(Voir aussi : *Émigrations.* — *Immigrations.* — *Indigénat.*)
- Examens.** — Résultats des examens dans l'enseignement normal primaire, 79; dans l'enseignement normal moyen, 97.
Nombre et nature des diplômes universitaires de fin d'études, 103.
- Exemptions en matière de milice.** — Exemptions pour causes physiques, 132-133.
Exemptions pour causes morales, 134.
- Exploitants.** — Nombre dans l'industrie et le commerce; répartition par groupes d'industries ou de commerce, 187-188; par province, 188-189. Nombre par province dans les industries en atelier et les entreprises commerciales, 192. Nombre par groupes d'entreprises, 193-194.
- Exploitations agricoles.**
Exploitations agricoles d'après leur étendue. (Voir l'*Annuaire* de 1914, pp. 372 à 375.)
(Voir aussi : *Agriculture.*)
- Exportation.** — Résumé général du commerce de la Belgique, 215.
Exportation par groupes de marchandises, 216.
Exportation par pays de destination, 217.
Quantité et valeur des marchandises exportées, 220 à 223.
- Exportation du Congo Belge.** — Résumé général du commerce extérieur, 284(*).
Commerce général : quantité et valeur des principaux produits exportés, 285-286(*).
Exportation par pays de destination, 287-288(*).
Quantité et valeur des principaux produits exportés, 285-286(*).
Exportation par groupes de marchandises, 285-286(*).
Exportation d'après la nature des marchandises, 296-297(*).
(Voir aussi : *Douanes.*)
- Expositions générales des Beaux-Arts.** — 107.
- Express.** — Envois par express, nombre, 270.

F

- Fabriques.** — (Voir *Industrie.*)
- Facultés.** — (Voir *Universités.*)
- Faillites.** — Nombre, 126.
- Familles.** — Répartition des couples mariés d'après le nombre des enfants et la durée du mariage. (Voir l'*Annuaire* de 1914, pp. 140-141.)
- Fédérations.** — Nombre de fédérations mutualistes reconnues, 117.
Nombre de fédérations d'unions professionnelles, 115-116.
- Fer.** — Production de minerai de fer et valeur de la production, 202.
Production de fer, 205.
- Fils télégraphiques.** — (Voir *Télégraphes.*)
- Finances communales.** — Statistique financière des communes de 40.000 habitants et plus, 158 à 165.
Emprunts contractés par les communes, 166-167.
Recettes et dépenses communales de 1865 à 1892. (Voir l'*Annuaire* de 1914, p. 349.)
- Finances provinciales.** — Recettes et dépenses, 154 à 156
Emprunts provinciaux, 157.
- Finances de l'État.** — Recettes et dépenses pour les années 1920 et 1921 : 151.
Dette publique : 152.
Montant général des recettes et dépenses de 1835 à 1912; recettes ordinaires par nature de 1850 à 1912; recettes extraordinaires par nature de 1830 à 1912; décomposition sur services ordinaires de 1890 à 1912; décomposition des dépenses extraordinaires de 1830 à 1912. (Voir l'*Annuaire* de 1914, pp. 320 à 341.)

- Budget du Congo belge, 282 à 284(*).
- Flamand.** — Nombre d'habitants parlant le flamand 27-28.
- Fleuves.** — (Voir *Voies navigables.*)
- Foires.** — Nombre de foires et marchés, 173.
Mouvement commercial des foires et marchés aux chevaux et bestiaux, 174-175.
- Foncier.** — Articles des rôles fonciers, 8.
- Fonctionnaires et employés.** — Nombre, 279(*).
Classement en 1906 et 1911 par ministère et par catégorie de traitement. (Voir l'*Annuaire* de 1914, p. 117.)
- Fonds communal.** — Part attribuée au fonds communal dans les droits perçus sur les articles soumis à l'accise, 219.
- Fonte.** — Production, 205.
- Force publique.** — Situation, 284 *).
- Forêts.** — Étendue, nature et valeur des produits. Contenance des coupes, revenus et dépenses en 1910. (Voir l'*Annuaire* de 1914, pp. 370-371.)
- Français.** — Nombre d'habitants parlant le français, 27-28.
- Frontières.** — Développement des frontières, 2, 276(*).

G

- Garde civique.** — Effectif des gardes civiques actives. (Voir l'*Annuaire* de 1914, pp. 316-319.)
- Gendarmerie.** — Effectif de ce corps. (Voir l'*Annuaire* de 1914, p. 278.)
- Génie.** — (Voir *Armée.*)
- Gomme copal.** — Stock, importation et vente sur le marché d'Anvers, 306(*). (Voir aussi : *Exportation du Congo belge.*)
- Grades académiques.** — Nombre et nature des diplômes universitaires de fin d'études, 103.
- Grèves.** — Répartition des grèves par industries, 199; par province, 200; d'après leur durée, 200.

H

- Habitants.** — (Voir *Population.*)
- Habitations.** — Maisons d'après le recensement général de 1920, par groupes de communes, 29-31.
Répartition des logements dans les quatre grandes agglomérations, 32-33.
- Habitations à bon marché.** — 119-121.
- Habitations ouvrières.** — 119-120.

- Hauts-fourneaux.** — Nombre et production, 205.
- Homicides.** — Nombre, 55-56.
- Hôpitaux.** — Mouvement nosographique des hôpitaux militaires, 150.
- Horticulture.** — Enseignement horticole, 179.
(Voir aussi : *Agriculture.*)
- Hospices d'orphelins, d'enfants trouvés.** — Nombre et population, 96.
- Houille.** — (Voir *Charbonnages.* — *Agglomérés de houille.*)
- Hygiène publique.** — Ressources affectées à des travaux d'hygiène publique subsidiés par l'État, 266-267.

I

- Illettrés.** — Cours des illettrés dans l'armée, 142-143.
- Immatriculation.** — Nombre de bureaux, 279(*).
- Immigrations.** — Nombre par province, par profession et par pays de provenance, 59-63.
- Immeubles.** — Valeur des mutations, 233.
Revenu cadastral, 233.
- Immeubles d'habitation.** — (Voir : *Habitations.*)
- Importation.** — Résumé général du commerce de la Belgique avec les pays étrangers, 215.
Importation par groupes de marchandises, 216.
Importation par pays de provenance, 217.
Quantité et valeur des marchandises importées, 220-223.
(Voir aussi : *Douanes.* — *Navigation.*)
- Importation au Congo belge.** — Résumé général du commerce extérieur, 284(*).
Commerce général : quantité et valeur des principaux produits importés, 285-286(*).
Commerce spécial : importations par groupes de marchandises et par pays de provenance, 285-286(*).
Importations par pays de provenance, 287-288(*).
Importations d'après la nature des marchandises, 289-295(*).
- Impositions communales** dans les communes de 40,000 habitants et plus, 158-159, 162-163.
- Impositions provinciales.** — 154-156.
- Impôts.** — Produits des impôts au profit du trésor, 151.
- Imprimés.** — Nombre des imprimés expédiés par la poste, 270, 301-303(*).
(Voir aussi : *Presse périodique belge.*)
- Incapacité de travail.** — (Voir *Accidents du travail.*)
- Indigénat.** — Nombre de déclarations d'indigénat, 58.

Industrie. — Mines de houille : concessions, sièges d'exploitation, production, dépenses, 203; résultats de l'exploitation, nombre d'ouvriers, rendement, salaires, 204.
 Coke et agglomérés de houille : nombre d'usines, consommation, production, nombre d'ouvriers, 202.
 Carrières : nombre de carrières et d'ouvriers : valeur des produits, 202.
 Mines métalliques : production, valeur des produits et nombre d'ouvriers, 202.
 Usines sidérurgiques : production de fonte, de fer et d'acier, 205.
 Usines métallurgiques traitant d'autres métaux que le fer, 206.
 Accidents dans les mines, minières, carrières et usines métallurgiques, 206.
 Accidents causés par les appareils à vapeur, 206.
 Répartition par industries des accidents du travail, 198.
 Répartition des accidents du travail d'après l'âge des victimes, 198.
 Grèves, 199-200.
 Lock-out, 201.
 Bourses officielles du travail, 208-209.
 Conseils de prud'hommes, 210-211.
 Poids et mesures, 212-213.
 Marques de fabrique et de commerce, 214.
 Brevets d'invention, d'importation et de perfectionnement, 214.
 Industries soumises aux droits d'accises, 218; droits perçus, 219.
 Nombre de personnes exerçant une profession se rattachant à l'industrie, 186-189.
 Répartition par province des entreprises, du personnel occupé et des chevaux-vapeur, 192.
 Répartition, par groupes d'entreprises, des entreprises, du personnel occupé et des chevaux-vapeur, 193.
 Répartition du personnel par groupes d'entreprises et par province, 195.
 Répartition des entreprises d'après le mode d'exploitation, 196.
Industries à domicile. — 190-191.
Infanterie. — (Voir *Armée*.)
Infirmités. — Exemptions de miliciens pour infirmités, 132-133.
Infractions. — Nombre et nature des infractions commises, 130.
Inscriptions dans les registres de population. — 58.
Inscriptions hypothécaires. — 233.
Institut agricole de Gembloux. — Population et résultats des examens, 179, 101.
Instituts de sourds-muets et d'aveugles. — Nombre et population, 96.
Institut royal de Messines. — Population, 96.
Institut supérieur de commerce d'Anvers. — Population et ressources, 101, 181, 182.

Instituteurs et institutrices. — Nombre dans les écoles primaires, 82-83.
 (Voir aussi : *Enseignement normal*).
Institutions de bienfaisance. — Monts-de-piété, 110-111.
 Sociétés de secours mutuels, 117-118.
 Caisse de prévoyance et de secours en faveur des victimes des accidents du travail, 122.
 Dépôts de mendicité, maisons de refuge, écoles agricoles de réforme, hospices d'orphelins, d'enfants trouvés, etc., 96.
Institutions financières. — Caisse d'Épargne, 112-114.
 Banque Nationale, 235.
 Crédit agricole, 234.
 Unions du Crédit, 236-237.
Instruction. — Degré d'instruction des hommes incorporés dans l'armée et des militaires congédiés, 142-143.
 Cours des illettrés dans l'armée, 142-143.
 Degré d'instruction des habitants du Royaume en 1910. (Voir l'*Annuaire* de 1914, pp. 76-81.)
 Degré d'instruction des jeunes gens inscrits pour la milice. (Voir l'*Annuaire* de 1914, pp. 294-295.)
Invalidité. — Caisses d'invalidité, 118.
Ivoire. — Stock, importation et vente sur le marché d'Anvers, 306(*).
 (Voir aussi : *Exportation du Congo Belge*.)

J

Journaux. — Nombre des journaux et écrits périodiques, 108-109.
 Mouvement, des journaux expédiés par la poste, 270.
Jumeaux. — Nombre par province et par sexe, 42.
Justice. — Circonscriptions judiciaires, 2, 279*.
 Justice civile : justice de paix, tribunaux de commerce et de première instance, cours d'appel, cour de cassation, 126.
 Justice pénale : parquets, chambres du conseil, des mises en accusation, tribunaux de police, tribunaux correctionnels, cours d'appel et cours d'assises, 127-128.
 Statistique criminelle : nombre et âge des condamnés; classement des récidivistes; nombre et nature des infractions, 129-130.
 Libérations conditionnelles, 131.
 Dépôts de mendicité et écoles de réforme, 96.
 Prisons, 131.
 Personnel judiciaire au Congo, 281(*).
Justices de paix. — Nombre de cantons judiciaires, 7.
 Population par canton de justice de paix, 11-16.
 Nombre d'affaires inscrites et terminées, 126.

L

- Laiteries coopératives.** — 122.
- Langues parlées.** — Répartition des habitants sous le rapport des langues nationales parlées, 27-28.
- Latitude.** — Points extrêmes, 2, 276(*).
- Légitimation.** — Légitimation d'enfants naturels, 39.
- Légitimité.** — Naissances légitimes et illégitimes, 37-38.
Mort-nés légitimes et illégitimes, 40.
Jumeaux légitimes et illégitimes, 42.
Naissances légitimes et illégitimes dans les principales communes du pays, 57.
- Lettres.** — Mouvement des lettres expédiées par la poste, 270, 301-303(*).
- Levées de milice.** — Remise du contingent, 135-136.
Exemptions pour causes physiques et morales, 132-134.
Degré d'instruction des hommes incorporés dans l'armée, 142-143.
Degré d'instruction des jeunes gens inscrits pour la milice. (Voir *l'Annuaire* de 1914, pp. 294-295.)
- Libéralités.** — Libéralités faites aux établissements de bienfaisance et aux établissements des cultes : nombre et montant de ces libéralités, 125.
Nature des biens donnés ou légués, 125.
- Libérations conditionnelles.** 131.
- Lieu de naissance.** — Répartition des habitants sous le rapport du lieu de naissance. (Voir *l'Annuaire* de 1914, pp. 62-63.)
- Lignes de chemins de fer.** — (Voir *Chemins de fer*.)
- Lignes et matériel télégraphiques.** — (Voir *Télégraphes*.)
- Lignes téléphoniques.** — (Voir *Téléphones*.)
- Limites de communes.** — Nombre de changements de limites, 8.
- Livrets.** — (Voir *Caisse d'Épargne*.)
- Lock-out.** — Répartition par province et par groupes d'industrie, 201.
- Locomotives.** — Nombre sur les chemins de fer, 240, 304(*); sur les chemins de fer vicinaux, 245.
- Logements.** — Répartition pour 1920 des logements suivant le nombre des pièces et des occupants dans les quatre grandes agglomération, 32-33.
- Longitude.** — Points extrêmes, 2, 276(*).
- Longueur des voies de communication.** — Longueur des chemins de fer, 239, 304(*); des chemins de fer vicinaux, 246 à 261. des routes, 262; des voies navigables, 268-269, 298(*).

M

- Machines agricoles.** — Coopératives d'achat, 122.
- Machines à vapeur.** — Nombre, 207.
Accidents occasionnés par les appareils à vapeur, 206.
- Magistrats au Congo belge.** — 281(*).
- Magistrats, fonctionnaires et employés civils de l'État.** — Classement en 1906 et 1911 par ministère ou service et par catégorie de traitement. (Voir *l'Annuaire* de 1914, p. 117.)
- Maisons.** — Nombre en 1910 et 1920. Par groupes de communes, 29-31.
- Maisons conventuelles.** — Nombre et population, 124.
- Maisons ouvrières.** — 119-120.
- Maison de refuge.** — 96.
- Maitres.** — (Voir *Recensement de l'industrie et du commerce*.)
- Maladies.** — Causes des décès, 48-53.
Chevaux et bestiaux abattus pour maladies contagieuses, 176.
Maladies contagieuses chez les animaux domestiques, 177-178.
- Mandats-poste.** — Nombre, 270, 301(*).
- Manganèse.** — Production et valeur, 202.
- Marchandises.** — (Voir *Commerce*. — *Chemins de fer*. — *Chemins de fer vicinaux*.)
- Marchés.** — Nombre, 173.
Mouvement commercial des foires et marchés, 174-175
Marché d'Anvers : état des principaux produits congolais exportés, 306(*).
- Margarine.** — Production, 218.
Droits perçus, 219.
- Mariages.** — Nombre de mariages par province, 42.
Nombre de mariages pour le Royaume, de 1830 à 1921, 34.
Mariages par âge, 43
Mariages par mois, 44.
Mariages d'après l'état civil des conjoints, 44.
Ages respectifs des époux au moment du mariage, 44.
Mariages dans les principales communes du pays, 57.
Mariages au Congo belge, 280-281(*).
- Marine.** — Marine marchande nationale, 229.
(Voir aussi : *Navigation*.)
- Marques de fabrique et de commerce.** — Nombre et droits, 214.
- Matériel roulant.** — Des chemins de fer, 240, 304(*); des chemins de fer vicinaux, 245.
- Médecine.** — Personnel médical, 131.

Médecine vétérinaire. — École de médecine vétérinaire : population et résultats des examens, 101, 179.
Nombre de médecins vétérinaires, 179.

Médecins. — Nombre, 131.

Médecins vétérinaires. — Nombre, 179.

Membres des Chambres législatives. — Nombre, 77.

Ménages. — Nombre en 1910 et 1920, par groupes de communes, 29-31.
Répartition des logements suivant l'importance des ménages, le nombre des pièces et des occupants dans les quatre grandes agglomérations, 32-33.

Mendicité. — Dépôts de mendicité, 96.

Mesures. — Mesures soumises à la vérification, 212-213.

Météorologie. — 3 à 6, 276-278(*).

Métiers. — (Voir *Recensement de l'industrie et du commerce.*)

Milice. — Remise du contingent, 135-136.
Exemptions pour causes physiques, 132-133.
Exemptions pour causes morales, 134.
Instruction des hommes incorporés dans l'armée et des militaires congédiés, 142-143.
Degré d'instruction des jeunes gens inscrits pour le service militaire. (Voir l'*Annuaire* de 1914, pp. 294-295.)

Militaires. — (Voir *Armée*).
Primes accordées aux militaires affiliés à la Caisse de Retraite, 118.
Condamnations prononcées contre des militaires et contre des miliciens. (Voir l'*Annuaire* de 1914, p. 291.)
Décès de miliciens. (Voir l'*Annuaire* de 1914, p. 291.)

Mines. — Mines de houille, 203-204.
Mines métalliques, 202.
Accidents, 206.
(Voir aussi : *Sociétés commerciales*).

Mines d'or. — Personnel et production, 281 (*).

Ministères. — Dépenses des divers ministères, 151. (Voir aussi : *Finances de l'Etat*.)

Monnaies. — Valeur nominale des monnaies fabriquées, 238.
Valeur des monnaies en circulation, 304 (*).
Monnaies spéciales fabriquées de 1908 à 1921, 305(*).

Monts-de-piété. — 110-111.

Morcellement du territoire. — 8.

Mortalité. — (Voir *Décès*.)

Mort-nés. — Nombre pour le Royaume, 34.
Nombre par province et par sexe, 40.
Nombre par mois et par sexe, 41.
Mort-nés légitimes et illégitimes, 40
Mort-nés dans les principales communes du pays, 57.

Morts violentes. — 55-56.

Moutons. — Nombre, 173.

Mouvement sur les chemins de fer. — 241, 305 (*); mouvement sur les chemins de fer vicinaux, 245.

Mouvement de l'état civil et de la population. Relevé général de 1830 à 1921, 34.

Mouvement de la population dans les principales communes du pays, 57.

Mouvement des ports. — Mouvement des ports maritimes belges, 225.

Mouvement des ports de Boma et de Banana, 299-300 (*).

Mouvement sur les routes. — Relevés des comptages effectués pour le recensement de la circulation, 262.

Mouvement sur les tramways. — Relevé par exploitation. (Voir l'*Annuaire* de 1914, p. 515.)

Mouvement sur les voies navigables. — 268-269, 301 (*).

Mouvement des postes. — 270, 301 à 303(*).

Mutualités. — Mutualités scolaires, 113.

Sociétés mutualistes, 117-118.

Unions du Crédit, 236-237.

N

Naissances. — Naissances de droit, par arrondissement administratif, 35.

Excédent des naissances sur les décès ou des décès sur les naissances, 36.

Naissances pour le royaume de 1830 à 1921, 34.

Naissances de fait par province et par sexe, 37-38.

Naissances légitimes et illégitimes par province, 37-38.

Naissances de fait par mois et par sexe, 37-38.

Jumeaux : nombre par province et par sexe, 42.

Accouchements multiples : 42.

Naissances dans les principales communes du pays, 57.

Naissances au Congo, 280-281 (*).

(Voir aussi : *Mort-nés*).

Nationalité. — Population de race blanche, 279 (*).

Nationalité des bateaux, 299-300 (*).

Répartition des habitants sous le rapport du pays de nationalité. (Voir l'*Annuaire* de 1914, pp. 64-65.)

Naturalisations. — 58.

Navigation, navires. — Marine marchande nationale, 229.

Service des paquebots d'Ostende à Douvres, 232.

Effectif des chaloupes de pêche, 229.

Écoles de navigation de l'État, 229.

Mouvement des ports maritimes belges, 225.

Mouvement des ports congolais, 299-300 (*).

Navires entrés en Belgique ou sortis de Belgique, 226-227.

Navigation fluviale, 301 (*).
Longueur des voies navigables, 268-269, 298 (*).
Pêche maritime, 229.

Nickel. — (Voir *Monnaies.*)

Nuptialité. — (Voir *Mariages.*)

O

Observatoire. — (Voir *Climatologie.*)

Or. — Mine d'or de Kilo : personnel et production : 281 (*).

(Voir aussi : *Monnaies.*)

Orphelins. — Hospices d'orphelins, 96.

Ouvriers. — Nombre d'ouvriers dans les mines de houille, 204.

Dans les fabriques de coke et d'agglomérés de houille, 202.

Dans les carrières et les mines métalliques, 202.

Dans les usines sidérurgiques, 205.

Dans les fonderies et laminoirs de zinc et dans les fabriques de plomb, d'argent et de cuivre, 206.

Nombre d'ouvriers dans l'industrie ou le commerce : répartition par groupes d'industrie ou de commerce : 186-187 ; répartition par province, 188-189.

Nombre dans les entreprises à domicile, 190-191.

Nombre dans les industries en atelier et les entreprises commerciales, réparties, par province, 192 ; par groupe d'industrie, 193-194 ; d'après le mode d'exploitation, 196-197.

(Voir aussi : *Accidents du travail.* — *Grèves.* — *Lock-out.*)

P

Papiers d'affaires. — Papiers d'affaires expédiés par la poste, 270, 301-303 (*).

Paquebots. — Service des paquebots d'Ôstende à Douvres : mouvement, recettes et dépenses, 232.

Parcelles cadastrales. — Nombre, 8.

Parquets. — Nombre de plaintes, dénonciations, procès-verbaux et direction donnée, 127.

Patrimoine provincial. — Biens patrimoniaux des provinces, 157.

Péages. — Produit des péages sur les chemins de fer, 242-243, 304-305 (*); sur les chemins de fer vicinaux, 246-261.

Pêche. — Nombre de permis de pêche, 177-178.

Pêche maritime : effectif des chaloupes de pêche et produits de la pêche, 229.

Personnel des chemins de fer. — Nombre, 240, 304-305 (*).

Personnel enseignant. — État numérique du personnel enseignant dans les écoles primaires, 82-83.

Personnel médical. — Nombre, 131.

Personnel des postes. — Nombre, 270.

Pharmaciens. — Nombre par province, 131.

Plomb. — Production et valeur de la production, 202.

Poids et mesures. — Poids et mesures soumis à la vérification première et à la vérification périodique, 212-213.

Police. — Tribunaux de simple police, 128.

Population. — Nombre d'habitants par arrondissement administratif, 9.

Nombre d'habitants par arrondissement judiciaire et par ressort de cour d'appel, 10.

Nombre d'habitants par canton de justice de paix, 11-16.

Nombre d'habitants par canton électoral, 17-19.

Mouvement de la population dans les principales communes du pays, 57.

Nombre d'habitants et densité de la population dans les communes de plus de 5,000 habitants, 21-26.

Mouvement de la population, de 1830 à 1921, 34.

Accroissement moyen annuel de la population, 2.
Répartition des communes d'après leur population, 20.

Population de race blanche par nationalité, 279 (*), par province et par district, 280 (*).

(Voir aussi : *Registres de population.* — *Naisances.* — *Mariages.* — *Décès.* — *Divorces.* — *Recensement.*)

Porcs. — Nombre, 171, 173.

Port d'armes de chasse. — Nombre de permis, 177-178.

Ports. — Mouvement des ports maritimes belges, 225.

Port d'Anvers : émigration, 230-232.

Navires entrés en Belgique ou sortis de Belgique, 226-227.

Degré d'utilisation du tonneau de jauge dans les différents ports maritimes, 228.

Mouvement des ports de Boma et de Banana, 299-300 (*).

Postes. — Mouvement des postes, 270, 301-303 (*).

Recettes et dépenses, 271.

Service des chèques, 271.

Presse périodique belge. — Nombre des journaux et écrits périodiques, 108-109.

Primes et subventions de l'État aux sociétés mutualistes, 118.

Prisons. — Prisons centrales et secondaires, 131.

École des prisons : nombre et population, 96.

Pro deo. — Nombre de demandes, 126.

Production. — Production des mines de houille, 203-204.

Production de coke et d'agglomérés de houille, 202.

Production des carrières, 202.

- Production des mines métalliques, 202.
 Production des usines sidérurgiques, 205.
 Production de zinc, de plomb, d'argent et de cuivre, 206.
 Production agricole, 171.
 Production des industries soumises aux droits d'accises, 218.
 Production d'or, 281 (*).
- Produits agricoles.** — Répartition et rendement des cultures, 171.
 Prix moyen des principaux produits agricoles, 172.
 Produit moyen, par hectare cultivé, des principales denrées alimentaires et autres. (Voir l'*Annuaire* de 1914, p. 377.)
 Produits des bois et forêts. (*Id.*, pp. 370-371.)
- Professions ou conditions.** — (Voir *Recensement de l'industrie et du commerce.* — *Immigrations et émigrations.*)
 Répartition des habitants sous le rapport des professions ou conditions. (Voir l'*Annuaire* de 1914, pp. 108 à 116.)
 Professions des électeurs aux Chambres législatives. (Voir l'*Annuaire* de 1914, pp. 176-181.)
- Province.** — Etendue territoriale, 7.
 Nombre de conseillers provinciaux, 77.
 Nombre des sénateurs provinciaux, des conseillers électeurs et des votes, 77.
 Biens patrimoniaux des provinces, 157.
 Routes provinciales, 262.
 (Voir aussi : *Population.* — *Naissances.* — *Décès.* — *Mariages.* — *Divorces*.)
- Prud'hommes.** — Conseils de prud'hommes, nombre, 210; travaux, 211.
- Pupilles.** — École de pupilles de l'armée, 144.
- Pyrite.** — Production et valeur, 202.

R

- Race blanche.** — Population par nationalité, 279 (*), par district, 280 (*).
 Naissances, mariages et décès parmi les habitants de race blanche, 280-281 (*).
- Radiations dans les registres de population.** — Nombre, 58.
- Radiotélégraphie.** — Dépenses et recettes; nombre de radiotélégrammes, d'agents, d'appareils et de stations, 274.
- Rebut.** — Lettres et cartes postales tombées au rebut, 270.
- Recensements de l'agriculture.** (Voir l'*Annuaire* de 1914.) — Population agricole, 362.
 Salaires des ouvriers agricoles, 363.
 Étendue du domaine agricole, 364 à 369.
 Étendue des biens exploités en faire-valoir direct et en location, 364 à 369.
 Bois et forêts : étendue et revenus, 370-371.

- Nombre d'exploitations d'après leur étendue, 372 à 375.
 Amendements et engrais commerciaux employés en 1910, 376.
 Améliorations foncières effectuées de 1881 à 1895, 380.
 Production agricole, 378-379.
 Valeur des terres et prix des fermages, 381.
 Étendue des régions agricoles, 381.
 Nombre de machines agricoles, 378, 383.
- Recensement de l'industrie et du commerce.** —
 Nombre de personnes exerçant une profession se rattachant à l'industrie ou au commerce, 186-189.
 Répartition par province des entreprises, du personnel occupé et des chevaux-vapeur, 192.
 Industries en atelier : répartition par groupe d'entreprises, des entreprises du personnel d'après la condition sociale et des chevaux-vapeur, 193.
 Entreprises commerciales : répartition du personnel d'après la condition sociale, 194.
 Répartition du personnel occupé par groupes d'entreprises et par province, 195.
 Répartition des entreprises d'après le mode d'exploitation, 196-197.
- Recensement de la population.** — Population recensée par arrondissement administratif, 9.
 Répartition des habitants sous le rapport des langues nationales parlées, 27-28.
 Maisons et ménages : nombre par groupes de communes, 29-31.
 Répartition des logements dans les quatre grandes agglomérations, 32-33.
 Belges ou personnes nées en Belgique se trouvant dans certains pays étrangers, au moment des recensements, 68-69.
 Corporations religieuses : nombre de maisons religieuses, population, 124.
 Répartition, en 1910, des habitants, sous le rapport du lieu de naissance, de la nationalité, de l'âge, de l'état civil comparé à l'âge, de l'instruction, de l'instruction comparée à l'âge, des professions ou conditions. Voir l'*Annuaire* de 1914, pp. 62-81 et 108-116.)
- Récidivistes.** — Classification d'après le nombre des condamnations encourues, 130.
- Récoltes.** — Répartition et rendement des cultures, 171.
- Reconnaisances d'enfants naturels.** — Nombre par province, 39.
- Registres de population.** — Inscriptions et radiations aux registres, 58.
- Ressort de cour d'appel.** — Nombre d'habitants de chaque ressort, superficie, cantons de justice de paix, arrondissements judiciaires et provinces composant le ressort, 7, 10, 11-16.
- Retraite.** — Caisse générale de retraite établie sous la garantie de l'État, 113.
- Revenu cadastral.** — Revenu cadastral imposable des propriétés bâties ou non, 233.
 Revenu cadastral des propriétés appartenant aux provinces, 157.
- Rivières.** — (Voir *Voies navigables*.)

Rôles fonciers. — Nombre d'articles des rôles, 8.

Roulage. — Roulage sur les routes de l'Etat, 262.

Routes. — Longueur des routes, 262.

Relevés des comptages effectués pour le recensement de la circulation, 262.

S

Semences. — Sociétés pour l'achat de semences, 122.

Sénat. — (Voir *Chambres législatives.*)

Sénateurs provinciaux. — Nombre des sénateurs provinciaux, 77.

Séparation de corps. — Nombre de jugements, 126.

Sexe. — (Voir *Population.* — *Naissances.* — *Mariages.* — *Décès.* — *Divorces.*)

Sidérurgie. — Usines sidérurgiques : nombre d'établissements et d'ouvriers production, 205.

Situation géographique. — Latitude, longitude, altitude, développement des frontières, 2, 276 (*).

Sociétés coopératives. — Coopération agricole, 122. Coopération non agricole, 123.

Sociétés commerciales. — Constitutions prorogations et dissolutions : 184-185.

Sociétés d'habitations à bon marché. — Sociétés d'habitations ouvrières. — Opérations et prêts effectués par la Caisse générale d'épargne et de Retraite, 119-120.

Sociétés d'habitations à bon marché, nombre, 119-120.

Sociétés mutualistes. — Assurance contre la maladie, 117.

Nombre de sociétés mutualistes reconnues, 117.

Primes et subventions de l'Etat, 118.

Répartition des affiliés ayant participé aux primes et subventions de l'Etat, 118.

Nombre de fédérations mutualistes reconnues, 117.

Sociétés scolaires de tempérance. — (Voir l'*Annuaire* de 1914, p. 242.)

Sonatra. — Composition, tonnage et trafic de la flotille naviguant sur le Congo, 301 (*).

Sourds-muets. — Nombre des écoles et des élèves dans les instituts de sourds-muets subsidiés par l'Etat, 96.

Statistique des sourds-muets, 96.

Sous-chefferies. — Nombre par district, 279 (*).

Stations. — Nombre sur les lignes de chemins de fer, 240, 304-305 (*).

Sur les lignes de chemins de fer vicinaux, 246-261.

Statistique criminelle. — 129-130.

Stock à Anvers des principaux produits congolais exportés, 306 (*).

Subsides. — Etat des subsides accordés aux établissements d'enseignement moyen, 101.

Travaux d'hygiène subsidiés par l'Etat, sommes liquidées, 266-267.

Subventions. — Primes et subventions de l'Etat aux sociétés mutualistes, 118.

Successions. — Valeurs successorales, 233.

Succursales ecclésiastiques. — Nombre, 124.

Sucre — Production, 218; droits perçus, 219.

Suicides. — Suicides par âge, état civil et profession, 55-56.

Superficie. — (Voir *Étendue territoriale.*)

Suppressions de communes. — Nombre, 8.

Sursis de paiement. — 126.

Syndicats ou sociétés ayant pour objet l'achat de semences, d'engrais commerciaux, de denrées alimentaires pour le bétail et de machines agricoles, 122.

T

Tabac. — Production, 218.

Droits perçus, 219.

Taille. — Taille des militaires, 138-141.

Télégraphes. — Recettes et dépenses; nombre de télégrammes d'agents et appareils; longueur des lignes, 272, 302-303 (*).

Téléphones. — Situation, 273.

Tempérance. — Sociétés scolaires de tempérance. (Voir l'*Annuaire* de 1914, p. 242.)

Température — (Voir *Climatologie.*)

Terres domaniales. — Vente et location, 307 (*).

Territoire. — Situation géographique, 2, 276 (*). Morcellement du territoire : parcelles cadastrales et articles des rôles fonciers, 8.

Étendue territoriale des communes de plus de 5,000 habitants, 21-26.

Étendue territoriale par arrondissement et par ressort de cours d'appel, 7.

Tissage. — Écoles professionnelles de tissage subsidiées par l'Etat : nombre et population; recettes et dépenses, 180.

Tonnage. — Tonnage des navires entrés en Belgique ou sortis de Belgique, 226-227.

Tonnage de la marine marchande nationale, 229.

Tonnage des chaloupes de pêche, 229.

Tonnage des bateaux entrés ou sortis des ports congolais, 299-300 (*).

Tonneau de jauge. — Degré d'utilisation dans les différents ports maritimes, 228.

Traction. — Matériel de traction des chemins de fer, 240, 304-305 (*).

Des chemins de fer vicinaux, 245.

Tramways. — Réseaux, matériel et mouvement; recettes et dépenses. (Voir l'*Annuaire* de 1914, p. 515.)

Transit. — (Voir *Commerce*.)

Travail. — Accidents du travail, 198.

Caisse de prévoyance et de secours en faveur des victimes des accidents du travail, 122.

Travaux exécutés aux chemins vicinaux. — 265.

Travaux publics. — Dépenses en faveur de la voirie vicinale, 263-264.

Dépenses de premier établissement pour les chemins de fer et les chemins de fer vicinaux, 240, 246-261, 304-305 (*).

Dépenses pour les voies navigables, les ports, côtes, phares et fanaux. (Voir l'*Annuaire* de 1914, pp. 527-529.)

Trésor public. — Montant général des recettes et dépenses, 151. (Voir *Comptes de l'État*.)

Tribunaux. — Tribunaux de 1^{re} instance, 126.

Tribunaux de justice de paix, 126.

Id. de commerce, 126.

Id. correctionnels, 128.

Id. de simple police, 128.

Tribunaux d'appel, de 1^{re} instance, territoriaux, 279 (*).

Tuberculose. — (Voir *Décès*.)

Tuberculose bovine et porcine. — 176.

U

Unions du Crédit. — 236-237.

Unions professionnelles. — Répartition par province et catégories, 115-116.

Universités. — (Voir *Enseignement supérieur*.)

Usines. — Usines sidérurgiques : nombre d'établissements et d'ouvriers, production, 205.

Usines métallurgiques traitant d'autres métaux que le fer, 206.

Accidents, 206.

V

Valeur moyenne des terres — Valeur vénale par hectare. (Voir l'*Annuaire* de 1914, p. 381.)

Valeurs successorales. — Bases des droits de succession et valeurs successorales, 233.

Vapeurs. — Navires à vapeur entrés en Belgique, ou sortis de Belgique, 226-227.

Marine marchande nationale : Nombre et tonnage des vapeurs, 229.

Service des paquebots d'Ostende à Douvres, 232.

Navigation sur le Congo, 301 (*).

Vétérinaire. — École de médecine vétérinaire : population et résultats des examens, 101, 179.

Nombre de médecins vétérinaires, 179.

Viandes. — Prix moyen des viandes, 172.

Vicinaux. — (Voir *Chemins de fer vicinaux*.)

Vinaigreries. — Production, 218.

Vins — Droits perçus à l'importation et à la fabrication, 219.

Voies de communication. — (Voir *Chemins de fer*. — *Chemins de fer vicinaux*. — *Routes*. — *Voirie vicinale*. — *Voies navigables*.)

Voies navigables. — Mouvement des transports, 268-269, 301 (*).

Longueur des voies navigables, 298 (*).

Voiliers. — Navires à voiles entrés en Belgique ou sortis de Belgique, 226-227.

Marine marchande nationale : nombre et tonnage des voiliers, 229.

Chaloupes de pêche, 229.

Voirie vicinale. — Travaux exécutés aux chemins vicinaux et ressources, 263-265.

Volontaires dans l'armée. — Nombre, 137.

Vote. — Élections législatives : nombre de votants, 74-75.

Poursuites exercées pour absence au vote, 79.

(Voir aussi : *Elections*.)

Voyageurs. — Mouvement des voyageurs entre la Belgique et l'Angleterre, via Ostende, 232.

Voyageurs transportés par chemin de fer, 241, 304-305 (*); par steamers, 301 (*).

Transport de voyageurs : recettes sur les chemins de fer, 242-243, 304-305(*); sur les chemins de fer vicinaux, 246-261.

W

Wagons. — Nombre sur les chemins de fer, 240, 304-305 (*); sur les chemins de fer vicinaux, 245.

Z

Zinc. — Fonderies et laminoirs, 206.

Valeur des monnaies fabriquées et mises en circulation, 238.