

MINISTÈRE DE L'INTÉRIEUR

---

# ANNUAIRE

STATISTIQUE

DE

## LA BELGIQUE

---

QUARANTE ET UNIÈME ANNÉE — 1910

---

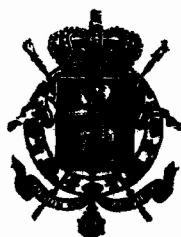

TOME XLI

*BRUXELLES*

**IMPRIMERIE A. LESIGNE**

RUE DE LA CHARITÉ, 27

1911



# TABLE MÉTHODIQUE DES MATIÈRES

(Une table alphabétique se trouve à la fin du volume.)

TABLE MÉTHODIQUE DES MATIÈRES . . . . .	Page#. I à X
RÉSUMÉ COMPARATIF DES PRINCIPALES DONNÉES DE L'ANNUAIRE. . . . .	XI et suivantes

## TERRITOIRE ET POPULATION.

SITUATION GÉOGRAPHIQUE . . . . .	2-3
CLIMATOLOGIE . . . . .	2 à 5
ACCROISSEMENT MOYEN ANNUEL DE LA POPULATION . . . . .	4
DIVISION ADMINISTRATIVE ET JUDICIAIRE DU ROYAUME . . . . .	5
ÉTENDUE TERRITORIALE . . . . .	26 à 33
	34 à 39
	6 à 25
	26 à 33
POPULATION . . . . .	26 à 33
	34 à 39
	40 à 43
	44-45
MORCELLEMENT DU TERRITOIRE (parcelles cadastrales et articles des rôles fonciers) . . . . .	46
RÉPARTITION DU TERRITOIRE ENTRE LES DIVERSES CATÉGORIES DE PROPRIÉTAIRES . . . . .	47
COMMUNES . . . . .	47
	48
	49
POPULATION DANS LES PRINCIPALES COMMUNES aux époques des recensements avec indication de l'étendue territoriale et bâtie et de la densité de la population . . . . .	50-51
	50 à 53
	52 à 59
	60-61
RÉPARTITION DES HABITANTS, D'APRÈS LES RECENSEMENTS, SOUS LE RAPPORT :	62-63
	64-65
	66-67
	68 à 71
	72-73
	74-75
	76 à 81
	82 à 87
	88-89
	90-91
MAGISTRATS, FONCTIONNAIRES ET EMPLOYÉS CIVILS DE L'ÉTAT :	92
	93
MAISONS : nombre par commune et par province d'après les recensements . . . . .	94 à 97
MÉNAGES : nombre par commune et par province d'après les recensements . . . . .	98 à 101
MOUVEMENT DE L'ÉTAT CIVIL.	102
	103
	104
	105
	106
	107

MOUVEMENT DE L'ÉTAT CIVIL (suite).	Naissances (suite).	{	Nombre des naissances jumelles par province	110
			et par sexe . . . . .	110
	Mort-nés.	{	Nombre d'accouchements multiples . . . . .	108
			Nombre des mort-nés légitimes et des illégitimes, par province et par sexe . . . . .	109
	Mariages : Nombre . . . . .	{	Nombre des mort-nés légitimes et des illégitimes, par mois et par sexe . . . . .	111
			par province . . . . .	111
			par mois . . . . .	112 à 114
			par âge. . . . .	112
	Ages respectifs des époux au moment du mariage . . . . .	{	par état civil . . . . .	113
			par province . . . . .	111
	Divorces : Nombre . . . . .	{	par âge . . . . .	114
			par province . . . . .	115
	Décès.	{	Nombre par sexe et	116
			par province . . . . .	117
			par mois . . . . .	118-119
			Nombre par âge . . . . .	120
			Nombre par âge et par état civil . . . . .	120
			Coefficient de mortalité	121
			Causes des décès	122-123
			moyennes de 1851 à 1860	124-125
et de 1861 à 1869 . . . . .			124-125	
années 1870 à 1902 . . . . .			124-125	
années 1905 et 1909. . . . .	124-125			
morts violentes, 1870 à 1909	126			
âge, état civil et profession	127			
des suicidés, 1886 à 1909	127			
A Bruxelles, dans les autres communes de l'agglomération bruxelloise et dans les villes d'Anvers, de Gand et de Liège. . . . .				
Naturalisations et autorisations de domicile . . . . .				
Déclarations d'indigénat. . . . .				
POPULATION à Bruxelles, dans les autres communes de l'agglomération bruxelloise et dans les villes d'Anvers, de Gand et de Liège, à l'époque des recensements . . . . .				
INSCRIPTIONS ET RADIATIONS dans les registres de population . . . . .				
IMMIGRATIONS ET ÉMIGRATIONS.	{	Par province . . . . .	6	
		Par pays de provenance et de destination . . . . .	127	
		Par province, par sexe et par profession, avec distinction du lieu de naissance et des pays de provenance et de destination en 1909	132	
PERSONNES NÉES EN BELGIQUE ET SE TROUVANT DANS CERTAINS PAYS ÉTRANGERS, au moment des recensements . . . . .				
COLONIE BELGE DU CONGO. — Recensement des non-indigènes . . . . .				

## ÉTAT POLITIQUE INTELLECTUEL ET MORAL

### ÉLECTIONS GÉNÉRALES, PROVINCIALES ET COMMUNALES.

MEMBRES DE LA CHAMBRE DES REPRÉSENTANTS : nombre . . . . .	136-137 et 158
ÉLECTIONS POUR LE RENOUVELLEMENT INTÉGRAL DE LA CHAMBRE DES REPRÉSENTANTS :	
* nombre des électeurs inscrits et des votants . . . . .	136-137
MEMBRES DU SÉNAT : nombre . . . . .	138-139 et 158
ÉLECTIONS POUR LE RENOUVELLEMENT INTÉGRAL DU SÉNAT : nombre des électeurs inscrits et des votants . . . . .	138-139
PROFESSIONS DES ÉLECTEURS A LA CHAMBRE DES REPRÉSENTANTS, pour les élections de 1895-1896 . . . . .	140 à 145
ÉLECTEURS GÉNÉRAUX PROVINCIAUX ET COMMUNAUX : nombre . . . . .	146-147
ÉLECTEURS POUR LES CHAMBRES LÉGISLATIVES ET LES CONSEILS COMMUNAUX, d'après le nombre de voix dont ils disposent . . . . .	148 à 151
NOMBRE DES ÉLECTEURS POUR LA CHAMBRE DES REPRÉSENTANTS, d'après les titres donnant droit à des votes supplémentaires . . . . .	152-153



NOMBRE DES ÉLECTEURS POUR LE SÉNAT, d'après les titres donnant droit à des votes supplémentaires . . . . .	154-155
NOMBRE DES ÉLECTEURS COMMUNAUX d'après les titres donnant droit à des votes supplémentaires . . . . .	156-157
ÉLIQIBLES AU SÉNAT : nombre . . . . .	158
ÉLECTIONS PROVINCIALES. Électeurs inscrits et votants . . . . .	159
CONSEILLERS PROVINCIAUX : nombre . . . . .	159
ÉLECTIONS DES SÉNATEURS PROVINCIAUX . . . . .	160
ÉLECTIONS DES CONSEILLERS COMMUNAUX SUPPLÉMENTAIRES . . . . .	160
ÉLECTIONS COMMUNALES. Résultats en 1907 . . . . .	161
POURSUITES EXERCÉES POUR ABSENCE AU VOTE . . . . .	162-163
RÉPARTITION DES COMMUNES d'après l'importance numérique des conseils communaux . . . . .	164

ENSEIGNEMENT.

*Enseignement primaire.*

ENSEIGNEMENT NORMAL PRIMAIRE : nombre des écoles et sections, des élèves et des élèves diplômés . . . . .	165
RESSOURCES affectées à l'enseignement primaire : relevé général . . . . .	16
PERSONNEL ENSEIGNANT : nombre . . . . .	167
ÉCOLES PRIMAIRES : nombre et population . . . . .	168 à 170
ÉCOLES D'ADULTES : nombre et population . . . . .	171
ÉCOLES GARDIENNES : nombre et population . . . . .	172
ÉCOLES DES INSTITUTS DE SOURDS-MUETS, DES HOSPICES, DES ÉCOLES AGRICOLES DE RÉFORME ET DES PRISONS : nombre et population . . . . .	173
STATISTIQUE DES SOURDS-MUETS ET DES AVEUGLES . . . . .	174-175
SOCIÉTÉS SCOLAIRES DE TEMPÉRANCE . . . . .	194
ÉPARGNE SCOLAIRE . . . . .	198-199

*Enseignement moyen.*

ENSEIGNEMENT NORMAL MOYEN {	Établissements et nombre d'élèves . . . . .	176		
	Résultats des examens . . . . .	176		
ÉTABLISSEMENTS OFFICIELS D'INSTRUCTION MOYENNE. {	Nombre . . . . .	Athénées royales . . . . .	177	
		Collèges communaux et collèges patronnés . . . . .	178	
	Population. {	Écoles moyennes pour garçons . . . . .	Écoles de l'État . . . . .	179
			Écoles communales . . . . .	180
		Écoles moyennes pour filles . . . . .	Écoles patronnées . . . . .	180
		Écoles de l'État . . . . .	181	
		Écoles communales . . . . .	181	
SUBSIDES ACCORDÉS PAR LE GOUVERNEMENT, LES PROVINCES ET LES COMMUNES aux athénées royales, aux écoles moyennes de l'État et aux établissements communaux . . . . .		181		

*Enseignement supérieur.*

UNIVERSITÉS . . . . . {	Établissements, Facultés et Écoles spéciales . . . . .	182-183	
	Population . . . . .	182-183	
EXAMENS (résultats). {	pour les grades académiques . . . . .	184-185	
	dans les écoles spéciales annexées à l'Université {	de Gand . . . . .	185
		de Liège . . . . .	185

## LETTRES ET BEAUX-ARTS.

PRESSE PÉRIODIQUE BELGE. — Nombre des journaux et écrits périodiques . . . . .		186-187	
BIBLIOTHÈQUES . . . . .	Bibliothèques publiques communales } et bibliothèques populaires . . . . .	Nombre . . . . .	188-189
		Nombre de lecteurs . . . . .	188-189
	Bibliothèque royale. — Mouvement des livres et des lecteurs . . . . .	Nombre de livres prêtés . . . . .	188-189
ACADÉMIES ET ÉCOLES DE DESSIN. . . . .	Académie royale des Beaux- Arts d'Anvers . . . . .	Nombre des élèves . . . . .	191
		Classement des élèves. par profession . . . . .	191
	Autres établissements . . . . .	Nombre . . . . .	191
EXPOSITIONS GÉNÉRALES DES BEAUX-ARTS. — Nombre des artistes exposants . . . . .		Population . . . . .	191
			193
CONSERVATOIRES ET ÉCOLES DE MUSIQUE . . . . .	Conservatoires royaux } de musique de . . . . .	Anvers : nombre des élèves . . . . .	192
		Bruxelles id. . . . .	192
		Gand id. . . . .	192
		Liège id. . . . .	192
	Autres établissements : nombre et population . . . . .		193

## ÉPARGNE, MUTUALITÉ ET BIENFAISANCE.

CAISSE D'ÉPARGNE. . . . .	Caisse Générale d'Épargne et de } Retraite sous la garantie de l'État. }	Caisse d'épargne . . . . .	196-197	
		Caisse de retraite . . . . .	198-199	
		Épargne scolaire . . . . .	198-199	
	Caisses d'épargne établies sous le patronage des administra- tions communales dans les villes d'Alost, de Malines, de Nivelles et de Tournai . . . . .			195
		Caisses d'épargne } particulières. . . . .	Société Générale de Belgique . . . . .	200
			Banque Liégeoise . . . . .	200
Banque de Huy (succursale de Seraing) . Société anonyme des mines et fonderies de zinc de la Vieille-Montagne . . . . .	200			
Société Cockerill. . . . .		200		
UNIONS PROFESSIONNELLES . . . . .			201	
MONTS-DE-PIÉTÉ . . . . .	Engagements ou renouvellements . . . . .		202-203	
		Dégagements . . . . .	202-203	
		Réalisations . . . . .	202-203	
		Frais d'exploitation . . . . .	202-203	
SOCIÉTÉS MUTUALISTES . . . . .	(d'assurance contre la maladie des chevaux agricoles, des étalons, des porcs et des chèvres . . . . .		205	
		pour l'assurance contre la mortalité des bêtes bovines . . . . .	204	
		qui participent aux primes allouées par l'État, pour les verse- ments de leurs membres à la Caisse de retraite . . . . .	208	
OPÉRATIONS DES SOCIÉTÉS MUTUALISTES RECONNUES ayant pour objet l'assurance contre la maladie . . . . .			206-207	
NOMBRE DE SOCIÉTÉS MUTUALISTES RECONNUES autres que les associations d'assurance contre la mortalité du bétail et contre les dommages causés aux récoltes par des cas fortuits . . . . .			206	
NOMBRE DE SOCIÉTÉS MUTUALISTES RECONNUES . . . . .			207	
NOMBRE DE FÉDÉRATIONS MUTUALISTES ET CAISSES DE RÉASSURANCE . . . . .			207	
SOCIÉTÉS MUTUALISTES. — Répartition des affiliés ayant participé aux primes et subventions de l'État . . . . .			209	
PRIMES ET SUBVENTIONS DE L'ÉTAT . . . . .			209	
PRIMES ACCORDÉES AUX MILITAIRES obligatoirement affiliés à la Caisse de retraite . . . . .			209	
OPÉRATIONS DES CAISSES D'INVALIDITÉ PERMANENTE PRÉMATURÉE (réassurance) . . . . .			210	
CAISSE DE PRÉVOYANCE ET DE SECOURS en faveur des victimes des accidents du travail . . . . .	Secours . . . . .		217	
		Cause, jour et suite de l'accident. . . . .	217	
		Profession, âge et état civil des victimes . . . . .	217	
		Assurances des victimes . . . . .	217	

	Pages.
SOCIÉTÉS D'HABITATIONS A BON MARCHÉ existant en Belgique . . . . .	211
SOCIÉTÉS D'HABITATIONS A BON MARCHÉ non mentionnées dans le rapport de la Caisse Générale d'Épargne et de Retraite sous la garantie de l'État . . . . .	214
MAISONS OUVRIÈRES . . . . .	212-213
	212-213
	211 à 213
SOCIÉTÉS D'HABITATIONS POUR EMPLOYÉS . . . . .	215-216
LIBÉRALITÉS FAITES AUX ÉTABLISSEMENTS DE BIENFAISANCE . . . . .	214
	218-219
	218-219

## CULTES.

CIRCONSCRIPTIONS ECCLÉSIASTIQUES (culte catholique). — Nombre de places . . . . .	220
CORPORATIONS RELIGIEUSES . . . . .	220
	220
LIBÉRALITÉS FAITES AUX ÉTABLISSEMENTS DES CULTES. . . . .	218-219
	218-219

## ÉTAT PHYSIQUE ET MENTAL.

DÉCÈS. — CAUSES . . . . .	120 à 125
SOURDS-MUETS ET AVEUGLES . . . . .	174-175
ALIÉNÉS. — Nombre des aliénés placés dans des établissements . . . . .	221

## MÉDECINE.

PERSONNEL MÉDICAL : Relevé numérique . . . . .	221
--	-----

## JUSTICE.

JUSTICE CIVILE . . . . .	Cour de cassation . . . . .	222
	Cours d'appel . . . . .	222-223
	Tribunaux de première instance . . . . .	222
	Tribunaux de commerce . . . . .	223
	Justices de paix . . . . .	222-223
	Saisies : nombre . . . . .	223
	Sursis de paiement : nombre . . . . .	223
	Faillites : nombre . . . . .	223
	Concordats préventifs de faillite homologués : nombre . . . . .	223
	Cours d'assises . . . . .	222
JUSTICE RÉPRESSIVE . . . . .	Tribunaux correctionnels . . . . .	223
	Tribunaux de simple police . . . . .	222
	Affaires laissées sans suite . . . . .	222-223
	Détentions préventives { suivies de renvoi . . . . .	223
	{ suivies de non-lieu . . . . .	223
	Libérations conditionnelles . . . . .	221
PARQUETS . . . . .		223
STATISTIQUE CRIMINELLE. . . . .		224
JUSTICE RÉPRESSIVE . . . . .	CLASSIFICATION DES RÉCIDIVISTES d'après le nombre des condamnations qu'ils ont encourues . . . . .	225
	AGE DES CONDAMNÉS au moment de l'infraction . . . . .	226
	NOMBRE ET NATURE des infractions individuelles commises par les condamnés primaires et récidivistes réunis . . . . .	227
DÉPÔTS DE MENDICITÉ ET MAISONS DE REFUGE. — Entrées par sexe et population moyenne		228
ÉCOLES AGRICOLES OU DE BIENFAISANCE ET MAISONS SPÉCIALES DE RÉFORME. — Entrées par sexe et population moyenne . . . . .		228
PRISONS. — Entrées et population moyenne par sexe . . . . .		228

## GARDE CIVIQUE.

EFFECTIF DES GARDES CIVIQUES ACTIVES. {	Effectif du Royaume . . . . .	229
	Par commune au 31 mars 1910 . . . . .	230 à 233

## MILICE.

LEVÉES DE MILICE. — Résultat général. . . . .	229
DEGRÉ D'INSTRUCTION DES JEUNES GENS APPELÉS AU TIRAGE AU SORT POUR LE SERVICE MILITAIRE . . . . .	234-235
EXEMPTIONS DU SERVICE POUR CAUSES PHYSIQUES . . . . .	236-237
EXEMPTIONS DU SERVICE POUR CAUSES MORALES . . . . .	238-239
DISPENSES DU SERVICE . . . . .	238-239

## ARMÉE.

EFFECTIF . {	général par arme . . . . .	240
	par catégorie des hommes en solde . . . . .	240
ENGAGEMENTS VOLONTAIRES : nombre . . . . .		241
STATISTIQUE DE L'INSTRUCTION . {	École des pupilles de l'armée . . . . .	241
	Degré d'instruction des hommes incorporés dans l'armée et des militaires congédiés . . . . .	242-243
	Cours des illettrés . . . . .	244-245
	Écoles régimentaires . . . . .	246-247
	Cours du soir et cours particuliers . . . . .	248-249
	École des cadets de Namur . . . . .	250
	Cours central de préparation à l'école militaire. . . . .	250
	École { militaire . . . . .	251
	de guerre. . . . .	252
	ÉTAT SANITAIRE. . {	Mouvement nosographique des hôpitaux militaires . . . . .
	Décès survenus dans l'armée : nombre et proportion . . . . .	256
FAUTE DES MILIENS ET DES VOLONTAIRES . . . . .		254-255
CONDAMNATIONS PRONONCÉES CONTRE LES MILITAIRES : nombre et proportion. . . . .		256
ALIMENTATION DE L'ARMÉE. Achats effectués pour ce service : quantité et prix moyen . . . . .		257
CHEVAUX ACHETÉS POUR LE SERVICE DE L'ARMÉE ; nombre et prix moyen. . . . .		257

## FINANCES.

*Finances de l'État.*

RECETTES ET DÉPENSES : Résumé . . . . .		258-259
RECETTES PAR NATURE . {	Ressources ordinaires . . . . .	260-261
	Ressources extraordinaires et spéciales . . . . .	262 à 265
DÉPENSES PAR NATURE . {	Sur services ordinaires. . . . .	266 à 269
	Sur services spéciaux . . . . .	270 à 273
DETTE PUBLIQUE. . . . . {	Situation . . . . .	274
	Cours des divers fonds de la dette publique . . . . .	275

*Finances provinciales.*

RECETTES des provinces d'après les comptes . . . . .	276-277
DÉPENSES des provinces d'après les comptes. . . . .	278-279
EMPRUNTS des provinces : situation . . . . .	280
BIENS PATRIMONIAUX des provinces . . . . .	280

*Finances communales.*

RECETTES ET DÉPENSES {	des communes réunies par province (récapitulation pour les exercices 1865, 1870, 1875, 1880 et 1892) . . . . .	281
	de chaque commune de plus de 40,000 habitants . . . . .	282 à 285
DETTES COMMUNALES. — Emprunts contractés de 1881 à 1909 . . . . .		286-287

## ÉTAT AGRICOLE, INDUSTRIEL ET COMMERCIAL.

## AGRICULTURE.

POPULATION AGRICOLE . . . . .		290	
SALAIRE DES OUVRIERS AGRICOLES . . . . .		291	
DOMAINE AGRICOLE : Étendue et répartition d'après le recensement de 1895 . . . . .		292-293	
BOIS ET FORÊTS. . . . .	} Étendue en 1846, 1866 et 1880. . . . .	294-295	
		294-295	
	} Bois soumis au régime forestier en 1905 . . . . .	contenance. . . . .	294
		coupes . . . . .	294
revenus. . . . .		294-295	
	dépenses . . . . .	294-295	
EXPLOITATIONS AGRICOLES : relevé numérique d'après l'étendue des exploitations . . . . .		296 à 299	
AMENDEMENTS ET ENGRAIS COMMERCIAUX employés en 1909 . . . . .		300	
NAISSANCES ET PERTES des principaux animaux domestiques en 1909 . . . . .		304	
AMÉLIORATIONS foncières effectuées de 1881 à 1895 . . . . .		304	
DENRÉES ALIMENTAIRES ET AUTRES : produit moyen par hectare . . . . .		303	
PRODUCTION AGRICOLE . . . . .	} moyenne de 1871 à 1880 . . . . .	302	
	} année 1909. . . . .	303	
DENRÉES ALIMENTAIRES DU COMMERCE UTILISÉES POUR LE BÉTAIL . . . . .		303	
VALEUR MOYENNE DES TERRES . . . . .		305	
RÉGIONS AGRICOLES . . . . .		305	
PRODUITS AGRICOLES : prix moyens. . . . .		306	
CHEVAUX ET BESTIAUX : nombre . . . . .		308-309	
POIRES ET MARCHÉS . . . . .	} en général : nombre. . . . .	309	
	} aux bestiaux : mouvement commercial . . . . .	310-311	
MACHINES AGRICOLES : relevé numérique en 1880 et en 1895 . . . . .		307	
SEMENCES EMPLOYÉES pour les céréales et les farineux : quantité . . . . .		298	
TERRAINS COMMUNAUX INCULTES MIS EN VALEUR . . . . .		299	
CHEVAUX ET BESTIAUX ABATTUS par ordre des autorités pour cause de maladies contagieuses . . . . .	} Nombre . . . . .	312	
		Valeur . . . . .	312
		Indemnités payées. . . . .	312
CAS DE MALADIES CONTAGIEUSES chez certains animaux . . . . .		312	
PERMIS DE PORT D'ARMES DE CHASSE : nombre . . . . .		312	
ENSEIGNEMENT VÉTÉRINAIRE, AGRICOLE ET HORTICOLE DE L'ÉTAT . . . . .	} Désignation des établissements . . . . .	313	
		Population id. . . . .	313
		Résultats des examens . . . . .	3 3
MÉDECINS VÉTÉRINAIRES : nombre . . . . .		313	

## INDUSTRIE.

ENSEIGNEMENT INDUSTRIEL ET PROFESSIONNEL. . . . .	} Ateliers d'apprentissage et écoles professionnelles de tissage subsideés par l'État. . . . .	nombre et population . . . . .	314
		degré d'instruction des apprentis . . . . .	314
		recettes et dépenses . . . . .	314
	} Écoles industrielles, professionnelles et commerciales subsideés par l'État . . . . .	nombre . . . . .	315
		population . . . . .	315
		ressources . . . . .	315
	Dépenses imputées sur les fonds de l'État . . . . .	317	
ÉCOLES ET CLASSES MÉNAGÈRES. — Nombre, population, ressources . . . . .		316	
SOCIÉTÉS COMMERCIALES. — Constitutions, prorogations et dissolutions : nombre . . . . .		318-319	

VIII

	Pages.		
RECENSEMENTS. . . . .	{ de l'industrie en 1846 } { des industries et des } { métiers (31 octo- } { bre 1896) . . . . . }	Nombre des établissements . . . . .	320
		Nombre des ouvriers . . . . .	320
		Subdivision des ouvriers d'après le taux de leur salaire quotidien . . . . .	320
		Résultats d'ensemble par province . . . . .	321
		Résultats d'ensemble par groupes d'industries et de métiers réunis . . . . .	322-323
		Résultats d'ensemble par groupes d'industries et de métiers détaillés . . . . .	324-325
		Répartition des entreprises d'après le mode d'exploitation et le nombre des ouvriers . . . . .	326 à 329
		Petite, moyenne et grande industrie . . . . .	330-331
		Statistique des salaire des . . . . .	332 à 335
			ouvriers . 336-337
	ouvrières.		
DURÉE DU TRAVAIL. . . . .	{ des ouvriers occupés dans l'ensemble des industries et des métiers } { (sauf les mines de houille) . . . . . } { dans les mines de houille . . . . . }	338 339	
RÉPARTITION DES ENTREPRISES d'après la durée du travail. . . . .		340-341	
RÉPARTITION DES GRÈVES . . . . .	{ par industrie, période 1901-1905. . . . .	342	
	{ par province . . . . .	343	
	{ d'après leur durée . . . . .	343	
CARRIÈRES. . . . .	{ Nombre et valeur de la production . . . . .	344	
	{ Id. des ouvriers . . . . .	344	
MINES MÉTALLIQUES : Production, valeur des produits et nombre d'ouvriers . . . . .		344	
MINES DE HOUILLE . . . . .	{ Nombre, étendue, production, dépenses et résultats de l'exploitation. . . . .	345	
	{ Nombre d'ouvriers, salaire et travail moyen . . . . .	345	
USINES SIDÉRURGIQUES . . . . .	{ Nombre, production et valeur des produits . . . . .	346	
	{ Id. des ouvriers et salaire quotidien moyen . . . . .	346	
USINES DIVERSES . . . . .	{ Nombre, production et valeur des produits . . . . .	347	
	{ Id. des ouvriers et salaire quotidien moyen . . . . .	347	
INDUSTRIES SOUMISES AUX DROITS D'ACCISE : nombre, production, etc. . . . .		348	
BANC D'ÉPREUVES DES ARMES A FEU A LIÈGE : Armes éprouvées et nombre des épreuves. . . . .		348	
ACCIDENTS . . . . .	{ dans les mines, minières, carrières souterraines et usines métal- } { lurgiques : nombre . . . . . }	348	
	{ occasionnés par les appareils à vapeur : nombre . . . . . }	348	
MACHINES ET CHAUDIÈRES A VAPEUR, . . . . .	{ Nombre et force des moteurs . . . . .	349	
	{ Nombre des chaudières . . . . .	349	
CONSEILS DE PRUD'HOMMES . . . . .	{ Siège . . . . .	350	
	{ Ressort . . . . . } { Nombre des communes . . . . . }	350	
	{ Superficie . . . . .	350	
	{ Population . . . . .	350	
	{ Statistique de leurs opérations . . . . .	350	
CONSEILS DE L'INDUSTRIE ET DU TRAVAIL . . . . .	{ Siège . . . . .	351	
	{ Ressort . . . . .	351	
	{ Institution et constitution . . . . .	351	
	{ Nombre de membres . . . . .	351	
POIDS ET MESURES : Instruments soumis à la vérification . . . . .	{ première : espèces et nombre . . . . .	352	
	{ périodique : espèces et nombre. . . . .	352	
MARQUES DE FABRIQUES ET DE COMMERCE. . . . .	{ Nombre des dépôts reçus . . . . .	352	
	{ Nombre des marques déposées, renouvelées } { et transmises. . . . . }	352	
	{ Recettes . . . . .	352	
BREVETS d'invention, d'importation et de perfectionnement . . . . .	{ délivrés : nombre et recettes . . . . .	353	
	{ annulés : nombre . . . . .	353	

COMMERCE.

RÉSUMÉ GÉNÉRAL DU COMMERCE DE LA BELGIQUE AVEC LES PAYS ÉTRANGERS . . . . .	353
IMPORTATION, EXPORTATION ET TRANSIT : valeur totale et quotité par habitant . . . . .	353

	Pa
IMPORTATION : Valeur par pays de provenance . . . . .	354-355
EXPORTATION : Valeur par pays de destination . . . . .	354-355
TRANSIT . . . . .	
{ Valeur par pays de provenance . . . . .	354-355
{ Id. de destination . . . . .	354-355
IMPORTATION DES MARCHANDISES DÉCLARÉES EN CONSOMMATION : Quantité et valeur des principales marchandises . . . . .	356 à 359
EXPORTATION DES MARCHANDISES BELGES : Quantité et valeur des principales marchandises.	360 à 363
TRANSIT DES MARCHANDISES : Quantité et valeur des principales marchandises . . . . .	364 à 367

## DOUANE ET ACCISES.

DROITS DE DOUANE : Détail des perceptions faites . . . . .	368
ARTICLES SOUMIS A L'ACCISE : Droits perçus à l'importation et à la fabrication . . . . .	369

## NAVIGATION MARITIME.

MOUVEMENT à l'entrée . . . . .		
{ Navires à voiles et à vapeur entrés en Belgique : Nombre, tonnage et pays de provenance . . . . .	370-371	
{ Navires à vapeur entrés en Belgique : Nombre, tonnage et pays de provenance . . . . .	370-371	
MOUVEMENT à la sortie . . . . .		
{ Navires à voiles et à vapeur sortis de Belgique : Nombre, tonnage et pays de destination . . . . .	372-373	
{ Navires à vapeur sortis de Belgique : Nombre, tonnage et pays de destination . . . . .	372-373	
MOUVEMENT DES PORTS MARITIMES BELGES : Nombre et tonnage des navires . . . . .	374	
MARINE MARCHANDE NATIONALE : Nombre et tonnage des navires . . . . .	375	
PÊCHE MARITIME . . . . .		
{ Nombre, tonnage, équipage et naufrage des chaloupes . . . . .	375	
{ Produits de la pêche . . . . .	375	
ÉCOLES DE NAVIGATION DE L'ÉTAT : Désignation des établissements et nombre des élèves . . . . .	375	
ÉMIGRATION PAR LE PORT D'ANVERS . . . . .		
{ Nombre, âge, sexe, profession et nationalité des émigrants . . . . .	376-377	
{ Pays de destination . . . . .	376	
{ Ex-émigrants débarqués à Anvers . . . . .	377	
PAQUEBOTS D'OSTENDE A DOUVRES : Mouvement, recettes et dépenses . . . . .	377	

## FORTUNE MOBILIÈRE ET IMMOBILIÈRE.

VALEURS SUCCESSORALES . . . . .	378
VALEUR DES MUTATIONS D'IMMEUBLES à titre onéreux et à titre gratuit . . . . .	378
MONTANT DES INSCRIPTIONS HYPOTHÉCAIRES . . . . .	378
REVENU CADASTRAL DES PROPRIÉTÉS BATIES ET NON BATIES . . . . .	378

## INSTITUTIONS FINANCIÈRES ET MONNAIES.

BANQUE NATIONALE . . . . .		
{ Situation des comptes principaux . . . . .	380	
{ Accréditifs délivrés . . . . .	380	
{ Escompte . . . . .		
{ Taux moyen . . . . .	381	
{ Mouvement de l'escompte . . . . .	381	
{ Circulation moyenne des billets de banque . . . . .	381	
CRÉDIT AGRICOLE . . . . .	380	
UNIONS DU CRÉDIT. . . . .		
{ Désignation du siège des sociétés. . . . .	382	
{ Bilans . . . . .	382-383	
{ Renseignements divers . . . . .	382-383	
MONNAIES FABRIQUÉES ET MISES EN CIRCULATION : Valeur nominale . . . . .	379	

## VOIES DE COMMUNICATION.

*Chemins de fer.*

DÉVELOPPEMENT . . . . .		
{ Chemins de fer exploités par l'État . . . . .	384	
{ Chemins de fer exploités par les Compagnies. . . . .	385	
DÉPENSES DE PREMIER ÉTABLISSEMENT faites par l'État . . . . .	386	

PERSONNEL, STATIONS, MATÉRIEL ROULANT ET LONGUEUR MOYENNE EXPLOITÉE : Relevé numérique . . . . .		386
COMPTE D'EXPLOITATION. {	de l'État . . . . .	Résultats annuels . . . . . 387
	des Compagnies : Recettes et dépenses par nature . . . . .	388-389
MOUVEMENT . . . . .	Chemins de fer exploités par l'État . . . . .	392
	Chemins de fer exploités par les Compagnies . . . . .	393
ACCIDENTS SUR LES CHEMINS DE FER . . . . .		394-395

*Chemins de fer vicinaux.*

DÉVELOPPEMENT . . . . .	Lignes en exploitation . . . . .	396 à 399
	Lignes en construction . . . . .	396 à 399
CAPITAL . . . . .	Souscrit et dépensé . . . . .	396 à 399
	Parts contributives de l'État, des provinces, des communes et des particuliers . . . . .	396 à 399
LONGUEUR MOYENNE EXPLOITÉE, NOMBRE D'ARRÊTS ET DE STATIONS, KILOMÈTRES PARCOURUS . . . . .		400 à 403
RECETTES ET DÉPENSES . . . . .		400 à 403
MATÉRIEL . . . . .		404
ACCIDENTS . . . . .		404

*Routes.*

ROUTES {	de l'État, provinciales et concédées : longueur kilométrique . . . . .	405
	de l'État : roulage d'après le recensement de 1879 . . . . .	405

*Tramways.*

DÉSIGNATION DES SOCIÉTÉS, étendue des réseaux . . . . .	406-407
RELEVÉ DU MATÉRIEL ET DU MOUVEMENT . . . . .	406-407
COMPTE D'EXPLOITATION . . . . .	406-407
ACCIDENTS : : : : : . . . . .	406-407

*Voirie vicinale,*

RESSOURCES AFFECTÉES A L'AMÉLIORATION des chemins vicinaux subsideés par l'État . . . . .	408-409
TRAVAUX EXÉCUTÉS aux chemins vicinaux subsideés par l'État . . . . .	410-411

*Voies navigables,*

DÉSIGNATION, LONGUEUR, MOUILLAGE, ÉCLUSES ET PÉAGES . . . . .	412-413	
MOUVEMENT DES TRANSPORTS . . . . .	414-415	
MONTANT DÉTAILLÉ DES DROITS DE NAVIGATION PERÇUS . . . . .	416	
DÉPENSES {	extraordinaires . . . . .	417
	ordinaires : entretien et amélioration . . . . .	418-419

*Ports, côtes, phares et fanaux.*

DÉPENSES {	extraordinaires . . . . .	417
	ordinaires : entretien et amélioration . . . . .	418-419

## POSTES ET TÉLÉGRAPHES.

POSTES . . . . .	Mouvement . . . . .	420-421
	Recettes et dépenses . . . . .	420-421
TÉLÉGRAPHES : dépenses, recettes, nombre de télégrammes, etc . . . . .		422-423

## TÉLÉPHONES.

DÉSIGNATION DU RÉSEAU ET DU GROUPE . . . . .	424-425
LONGUEUR DES FILS, NOMBRE DES ABONNEMENTS ET DES COMMUNICATIONS . . . . .	424-425
RECETTES ET DÉPENSES . . . . .	424-425
TABLE ALPHABÉTIQUE . . . . .	427 et suiv.



# RÉSUMÉ COMPARATIF

DES

## PRINCIPALES DONNÉES DE L'ANNUAIRE.

I

### TERRITOIRE ET POPULATION.

#### ÉTENDUE TERRITORIALE ET POPULATION.

La Belgique occupe une superficie totale de 2,945,503 hectares et 42 centiares. Sa population, au 31 décembre 1900, était de 6,693,548 habitants, soit 227 habitants par kilomètre carré.

Les neuf provinces se classent dans l'ordre suivant, au point de vue de la densité de la population,

PROVINCES.	HABITANTS par kilom. carré.	PROVINCES.	HABITANTS par kilom. carré.
Brabant . . . . .	385	Flandre occidentale . . . . .	249
Flandre orientale. . . . .	343	Limbourg . . . . .	100
Hainaut. . . . .	307	Namur . . . . .	95
Anvers . . . . .	289	Luxembourg . . . . .	50
Liège . . . . .	285		

Les provinces sont divisées en 41 arrondissements administratifs et 26 arrondissements judiciaires. Les arrondissements administratifs dont la population est la plus dense sont : Bruxelles, 771 habitants par kilomètre carré; Charleroy, 675; Liège, 630; Anvers, 519; Gand, 424.

A l'autre extrémité de l'échelle de densité se trouvent les arrondissements de Neufchâteau avec 38 habitants par kilomètre carré; Bastogne avec 40, Marche avec 47, Maeseyck avec 59, Dinant avec 58, Philippeville et Virton avec 60.

De 1846 à 1900 la population de la Belgique s'est accrue de 2,356,352 habitants, soit une augmentation de 54.33 p. c.

Voici quelle a été l'augmentation de la population pour chaque période comprise entre deux recensements. Il y a lieu de remarquer que pour 1846 et 1856 la population recensée a été la population de fait; pour les autres recensements, c'est la population de droit qui a servi de base.

## AUGMENTATION DE LA POPULATION

	Chiffres absolus.	Proportion p. c.	
1846-1856. . . . .	192,364	4.44	
1856-1866. . . . .	298,273	6.50	
1866-1876. . . . .	508,352	10.53	
1876-1880. . . . .	183,824	3.44	(pour une période de 4 années).
1880-1890. . . . .	549,312	9.95	
1890-1900. . . . .	624,227	10.28	

On voit que si le progrès de la population a été constant depuis 1846, il n'a pas suivi une marche uniforme. Pendant la dernière période décennale, l'accroissement a été plus rapide que de 1880 à 1890. La plus forte progression a été constatée de 1866 à 1876, époque de grande prospérité industrielle.

Pour la dernière période décennale, deux provinces seulement ont une augmentation de beaucoup supérieure à la moyenne générale. Ce sont les provinces d'Anvers avec 17.03 p. c. et le Brabant avec 14.23 p. c. Le même fait se remarque, avec une inégale intensité, pour toutes les périodes. L'augmentation, dans ces deux provinces, est beaucoup plus rapide même que dans les provinces industrielles de Liège et de Hainaut qui ont dépassé la moyenne pendant les périodes de 1856 à 1866, de 1866 à 1876 (Liège également pour les périodes de 1876 à 1880, de 1880 à 1890), mais qui ne l'atteignent plus ni l'une ni l'autre depuis 1890.

Aussi, tandis que la population totale du Royaume a augmenté de plus de moitié (54 p. c.), celle de la province d'Anvers a doublé (101 p. c.) depuis 1846; ensuite viennent le Brabant et Liège avec plus de 80 p. c. d'augmentation, le Hainaut avec 60 p. c. Les autres provinces ont vu leur population se développer dans des proportions beaucoup moindres qui varient entre 31 p. c. et 17 p. c.

Le classement des provinces d'après l'importance de leur population respective est resté le même à la suite du dernier recensement, sauf que la province d'Anvers a avancé du 6<sup>e</sup> au 5<sup>e</sup> rang au détriment de la Flandre occidentale.

Non seulement la population n'augmente pas d'une façon uniforme dans les diverses parties du pays, mais sur certains points du territoire, elle est en diminution.

La population a diminué pendant la dernière période décennale, dans les arrondissements administratifs de Philippeville (—2.05 p. c.), Virton (—0.84 p. c.), Ath (—0.70 p. c.) et Marche (—0.48 p. c.). Ces arrondissements ont vu leur population décroître également de 1880 à 1890 à peu près dans les mêmes proportions.

L'écart de développement entre les différents arrondissements a été de: + 23.50 p. c. (Ostende) à — 2.05 p. c. (Philippeville), de 1890 à 1900.

Douze arrondissements ont eu un accroissement supérieur à la moyenne :

Ostende, 23.50 p. c.; Anvers, 20.97; Bruxelles, 18.05; Charleroy, 15.40; Maeseyck, 15.06; Courtrai, 14.03; Liège, 13.42; Arlon, 12.95; Turnhout, 11.95; Alost, 10.73; Malines, 10.72; Soignies, 10.66.

Les arrondissements d'Anvers et de Bruxelles se développent beaucoup plus rapidement que les autres depuis 1866. Anvers notamment atteint un taux de progression (28 p. c. de 1880 à 1890, 20 p. c. de 1890 à 1900) qui n'a été égalé que par l'arrondissement de Charleroy, pendant les périodes décennales de 1846 à 1856 et 1856 à 1866.

Si l'on envisage toute la période de 1846 à 1900, on constate que seuls les arrondissements de Thielt et d'Ath ont perdu une partie de leur population (1 p. c. pour Thielt et 2 p. c. pour Ath). Dans les autres arrondissements, la population s'est accrue dans

des proportions fort diverses qui varient entre 2 p. c. (Virton et Audenarde) et 188 p. c. (Charleroy). La population a plus que doublé en cinquante ans dans les arrondissements de Charleroy, Anvers (165 p. c.), Bruxelles (127 p. c.), Liège (113 p. c.). L'augmentation a été de plus de la moitié dans les arrondissements d'Ostende (78 p. c.), Verviers (71 p. c.), Malines, Soignies et Mons (54 p. c.). Ailleurs l'accroissement a été inférieur. Il a été particulièrement faible dans les arrondissements de Virton et d'Audenarde (2 p. c.), Tournai (3 p. c.)

Au 31 décembre 1909, la population du Royaume, calculée d'après les inscriptions et les radiations aux registres de population, était, d'après le relevé officiel annuel, de 7,451,903 habitants, soit 253 habitants par kilomètre carré.

## STATISTIQUE ÉTRANGÈRE.

La population de la Belgique s'est accrue de 1890 à 1900, dans la proportion de 10,28 par 100 habitants.

Cette proportion est la suivante dans différents pays étrangers :

Allemagne (1890-1900) . . . . .	14	Hongrie (1890-1900) . . . . .	9
France (1891-1901) . . . . .	1.61	Suède (1889-1899) . . . . .	6
Grande-Bretagne (1891-1901) . . . . .	9	Espagne (1877-1897) . . . . .	9
Pays-Bas (1889-1899) . . . . .	13	Suisse (1888-1900) . . . . .	13
Autriche (1890-1900) . . . . .	9	Italie (1881-1901) . . . . .	14

Voici un tableau des principaux pays d'Europe indiquant leur superficie, leur population et leur densité, d'après les chiffres fournis par les recensements.

PAYS.	Superficie en kilom. carrés.	Population.	Nombre d'habit. par kilom. carré.	PAYS.	Superficie en kilom. carrés.	Population.	Nombre d'habit. par kilom. carré.
Allemagne (1905)	540,778	60,641,278	112	Hongrie (1900)	324,851	19,254,559	59
Bavière id.	75,870	6,524,372	86	Italie (1901)	286,682	32,475,253	113
Prusse id.	348,702	37,293,324	107	Norvège (1900)	322,987	2,240,032	7
Saxe id.	14,993	4,508,601	300	Pays-Bas (1909) (1)	33,079	5,853,037	177
Wurtemberg id.	19,512	2,302,179	118	Portugal id.	88,740	5,016,267	56
Autriche (1900)	300,005	26,150,708	87	Roumanie (1899)	131,353	5,956,690	45
Bulgarie (1905)	96,345	4,035,648	42	Russie d'Europe			
Danemark (1906)	38,985	2,588,919	66	(1897)	5,317,331	105,396,634	20
Espagne (1900)	504,517	18,607,674	37	Serbie (1905)	48,303	2,668,747	56
France (1906)	536,464	39,252,245	73	Suède (1900)	447,864	5,136,441	11
Grande-Bretagne				Suisse (1910) (1)	39,941	3,741,971	94
(1901)	314,433	41,458,721	132	<b>Belgique (1900)</b>	29,455	6,693,548	227
Grèce (1907)	33,211	2,631,952	41				

(1) Résultats provisoires.

N. B. — Ces chiffres ne comprennent pas les possessions coloniales des différents pays.

## CLIMAT.

Le climat de la Belgique est généralement tempéré.

Les conditions atmosphériques subissent de légères variations suivant les altitudes, ainsi qu'il résulte du tableau suivant, qui résume les observations météorologiques faites, en 1909, sur quatre points de la Belgique qui se trouvent dans la situation la plus caractéristique au point de vue atmosphérique et climatologique :

POINTS D'OBSERVATION.	Température moyenne de l'année.	Quantité d'eau tombée pendant l'année	NOMBRE DE JOURS			
			de pluie.	de forte gelée. — 5° et au-dessous.	de gelée.	de forte chaleur 25° et au-dessus.
Observatoire d'Uccle, (altitude 100 mètres)	+ 8°8	0 <sup>m</sup> 817	219	21	99	17
Ostende. (altitude 7 mètres)	+ 9°1	0 <sup>m</sup> 922	173	12	63	3
Beverloo, (altitude 50 mètres)	+ 8°4	0 <sup>m</sup> 883	195	38	124	18
Arlon, (altitude 442 mètres)	+ 7°3	1 <sup>m</sup> 051	193	53	133	15

### MORCELLEMENT ET RÉPARTITION DU TERRITOIRE.

Le nombre de parcelles cadastrales, en 1909, était de 6,856,183, soit 233 par cent hectares. Il était de 5,720,976 en 1845, de 6,472,845 en 1880 et de 6,634,281 en 1900, soit respectivement 194, 220 et 225 par cent hectares.

L'augmentation moyenne *annuelle* a été de 21,482 parcelles durant la période 1845-1880; de 1,740 seulement durant la période 1880-1890; de 14,402 pour la période de 1890 à 1900. Elle a été de 23,619 en 1900 et de 13,154 en 1909.

Sous le rapport de la division des propriétés, les provinces se rangent dans l'ordre suivant :

Flandre orientale . . . . .	311 parcelles par 100 hectares.
Hainaut . . . . .	274 » » »
Brabant . . . . .	258 » » »
Liège . . . . .	243 » » »
Flandre occidentale. . . . .	235 » » »
Limbourg . . . . .	219 » » »
Anvers . . . . .	203 » » »
Luxembourg . . . . .	196 » » »
Namur . . . . .	169 » » »

Les rôles fonciers comprenaient, en 1909, 1,326,364 articles pour l'ensemble du pays, soit 12,350 de plus qu'en 1908.

Ce nombre correspond à 18 articles par 100 habitants et à 5.2 parcelles à peu près par article.

Au point de vue du rapport du nombre d'articles des rôles fonciers au chiffre de la population, les provinces se rangent dans l'ordre suivant :

Luxembourg . . . . .	43 articles par 100 habitants.
Limbourg . . . . .	31 » » »
Namur . . . . .	30 » » »
Hainaut . . . . .	20 » » »
Brabant . . . . .	16 » » »
Flandre orientale . . . . .	16 » » »
Liège . . . . .	16 » » »
Flandre occidentale . . . . .	13 » » »
Anvers . . . . .	11 » » »

Il est à remarquer que les propriétaires sont inscrits dans les rôles de chaque commune où ils possèdent des immeubles.

La propriété du sol, en Belgique, appartient dans une proportion de 82.16 p. c. aux particuliers, soit 2,419,799 hectares sur 2,945,503. — La voirie publique et les cours d'eau occupent une superficie de 86,502 hectares, soit 2.94 p. c. de la superficie totale.

#### RÉPARTITION DES COMMUNES D'APRÈS LEUR POPULATION.

Le nombre total des communes était de 2,629 en 1909.

Ce nombre était de 2,739 en 1830; mais, d'une part, 243 communes ont été cédées à la Hollande en vertu des traités de 1839 et, ultérieurement, quatre communes ont été supprimées par la réunion de leur territoire à celui d'une commune voisine; d'autre part, 137 communes ont été créées, de 1831 à 1909.

Malgré les fractionnements de communes, le nombre de celles qui comptent moins de 500 habitants est sensiblement moindre aujourd'hui qu'il y a 65 ans; 444 en 1909, 547 en 1846. La Belgique ne comptait, en 1846, que 31 communes ayant une population de plus de 10,000 habitants; elle en compte 105 au 31 décembre 1909. Elle comptait, en 1846, 1,303 communes de moins de 1,000 habitants et 1,218 seulement d'une population plus forte. Elle en compte aujourd'hui 1,151 de moins de 1,000 habitants et 1,478 d'une population plus élevée.

Le nombre des communes de 1,000 à 2,000 habitants est pour ainsi dire resté stationnaire : 694 en 1846, 700 en 1909.

La population des 9 communes qui forment aujourd'hui l'agglomération bruxelloise (Bruxelles, Anderlecht, Etterbeek, Ixelles, Laeken, Molenbeek-Saint-Jean, Saint-Gilles, Saint-Josse-ten-Noode et Schaerbeek) était, en 1846, de 188,458 habitants. Elle est aujourd'hui de 649,846 habitants; elle est donc plus que triplée. En 1856, la population de Saint-Gilles et de Schaerbeek était respectivement de 5,569 et 10,638 habitants. Elle est actuellement de 64,214 et 80,698.

#### ÉTENDUE BÂTIE.

Les communes de 10,000 habitants et plus, où l'étendue bâtie a acquis le plus grand accroissement de 1880 à 1900, sont :

Koekelberg, 169 p. c. d'augmentation; Gentbrugge, 161 p. c.; Jemeppe, 111 p. c.; Binche, 106 p. c.; Herstal, 105 p. c.; Ougrée, 103 p. c.; Seraing, 102 p. c.; Hornu, 94 p. c.; La Louvière, 91 p. c.; Mouscron, 90 p. c.; Jette, 89 p. c.; Quaregnon, 89 p. c.; Mont-Saint-Amand, 84 p. c.; Marcinelle, 82 p. c.; Arlon, 82 p. c.; Anderlecht, 81 p. c.; Saint-Gilles (Brabant), 79 p. c.; Wasmès, 77 p. c.; Marchienne-au-Pont, 71 p. c.; Jumet, 70 p. c.; Hal, 70 p. c.; Charleroy, 66 p. c.; Courcelles, 64 p. c.; Châtelineau, 62 p. c.; Uccle, 62 p. c.; Schaerbeek, 59 p. c.; Etterbeek, 59 p. c.; Gilly, 58 p. c.; Montignies-sur-Sambre, 58 p. c.; Dampremy, 57 p. c.; Merxem, 55 p. c.; Laeken, 53 p. c.; Hoboken, 50 p. c.

La commune où se constate la plus grande étendue bâtie est la ville de Gand (550 hectares 21 ares), puis vient Anvers (544 hectares 96 ares) qui compte le plus grand nombre d'habitants eu égard à cette étendue (501 habitants par hectare d'étendue bâtie).

#### DIVISION DES HABITANTS SOUS LE RAPPORT DE L'INSTRUCTION.

La proportion des lettrés à la population, déduction faite des enfants de moins de 5 ans, était :

en 1866 de . . . . .	54.99 p. c.
en 1880 de . . . . .	67.19 »
en 1890 de . . . . .	70.45 »
en 1900 de . . . . .	77.63 »

La proportion des lettrés, déduction faite des enfants de moins de 8 ans, était :

en 1866 de . . . . .	59.37 p. c.
en 1880 de . . . . .	69.37 »
en 1890 de . . . . .	74.96 »
en 1900 de . . . . .	80.88 »

La proportion pour cent des lettrés par province était, d'après les recensements généraux :

PROVINCES.	1880.	1890.	1900.	PROVINCES.	1880.	1890.	1900.
Luxembourg . . . . .	73	77	80	Limbourg . . . . .	58	62	68
Namur . . . . .	70	75	78	Hainaut . . . . .	55	60	67
Liège . . . . .	62	69	74	Flandre occidentale . . . . .	53	55	61
Brabant . . . . .	58	64	70	Flandre orientale . . . . .	52	55	61
Anvers . . . . .	59	63	68				

D'après les recensements généraux, la proportion des habitants sachant lire et écrire était, dans les différents groupes d'âges, la suivante :

AGES.	1890.	1900.	AGES.	1890.	1900.	AGES.	1890.	1900.
De 5 à 10 ans.	41.36	44.09	De 35 à 40 ans.	76.76	83.94	De 65 à 70 ans.	50.60	57.34
» 10 » 15 »	83.37	88.22	» 40 » 45 »	72.82	81.06	» 70 » 75 »	47.48	52.75
» 15 » 20 »	85.28	90.55	» 45 » 50 »	67.03	78.05	» 75 » 80 »	44.04	48.33
» 20 » 25 »	85.09	90.21	» 50 » 55 »	62.86	73.61	» 80 » 85 »	41.14	45.36
» 25 » 30 »	82.40	88.34	» 55 » 60 »	58.67	67.31	» 85 » 90 »	37.68	41.89
» 30 » 35 »	79.46	86.71	» 60 » 65 »	54.37	62.09	De 90 ans et au-dessus.	38.07	39.15

#### RÉPARTITION DES HABITANTS SOUS LE RAPPORT DU LIEU DE NAISSANCE ET DU PAYS DE NATIONALITÉ.

D'après le recensement général de 1900, sur 100 habitants de la Belgique, 96.83 étaient nés en Belgique (63.45 dans la commune de leur résidence); 0.64 en Allemagne; 0.07 en Angleterre; 1.28 en France; 0.15 dans le Grand-Duché de Luxembourg; 0.81 dans les Pays-Bas; 0.22 dans d'autres pays.

La proportion pour cent des habitants nés à l'étranger était, d'après les recensements généraux :

En 1846 de. . . . .	2.18 p. c.
» 1856 » . . . . .	2.50 »
» 1866 » . . . . .	2.03 »
» 1880 » . . . . .	2.60 »
» 1890 » . . . . .	2.82 »
» 1900 » . . . . .	3.17 »

Sous le rapport du pays de nationalité, on relevait la proportion suivante, en 1900 : sur 1,000 habitants de la Belgique, il y avait 969.22 Belges, 8.03 Allemands, 8.45 Français, 0.86 Anglais, 1.56 Luxembourgeois, 9.55 Hollandais, 0.03 citoyen de Moresnet, 2.07 citoyens des autres pays d'Europe et 0.23 citoyen de pays situés hors d'Europe.

#### RÉPARTITION DES HABITANTS D'APRÈS LES LANGUES NATIONALES PARLÉES.

D'après les recensements généraux, il y avait en 1900, 2,574,805 habitants, soit 38.47 p. c. ne parlant que le français. Ce chiffre était en augmentation de 289,733, soit 3.61 p. c sur le chiffre de 1890.

Le nombre des habitants ne parlant que le flamand était en 1890, de 2,744,271 et en 1900, de 2,822,005, soit 42.16 p. c. Il y avait donc augmentation de 277,734, soit 2.83 p. c.

Le nombre des habitants parlant le français et le flamand était en 1890, de 700,997; en 1900, de 801,587; soit une augmentation de 14.35 p. c.

Cette augmentation se répartit par province, ainsi qu'il suit : Brabant, 5.26 p. c.; Flandre orientale, 1.65 p. c.; Anvers, 3.58 p. c.; Flandre occidentale, 2.76 p. c.; Liège, 0.42 p. c.; Hainaut, 0.55 p. c.; Limbourg, 0.34 p. c.; Namur, 0.03 p. c.; Luxembourg, 0.03 p. c.

Le nombre des habitants ne parlant que l'allemand était de 32,206 en 1890 et de 28,314 en 1900, soit 0.42 p. c. de la population. Il y avait donc une diminution de 12 p. c.

Il faut noter que dans les chiffres du recensement de 1900 ne sont pas compris 327,696 enfants au-dessous de 2 ans qui ont été considérés comme ne parlant aucune langue. Abstraction faite de ces enfants, il résulte du recensement de 1900, que 81.05 p. c. de la population belge ne parlent qu'une langue : 38.47 p. c. ne connaissent que le français; 42.16 p. c. ne parlent que le flamand; 0.42 p. c. ne parle que l'allemand.

Si l'on envisage la population âgée de plus de 15 ans, on trouve les proportions suivantes : 41.47 p. c. de la population adulte parlent le français seulement; 41,01 p. c. parlent le flamand seulement; 0.4 p. c. ne parle que l'allemand.

## MAISONS ET MÉNAGES.

Le nombre des maisons habitées ou non était :

en 1890 de . . . . .	1,198,058
en 1900 de . . . . .	<u>1,329,504</u>

Soit une différence, en plus, en 1900, de . . . . . 131,446, soit 10.97 p. c.

Cette augmentation est légèrement supérieure à celle de la population. Elle est générale pour les provinces. De 1880 à 1890, l'augmentation avait été de 70,736, soit 6 p. c.

Voici quelle est l'augmentation, dans chaque province :

Hainaut . . . . .	36,398, soit 15 p. c.
Brabant . . . . .	27,747, » 15 »
Liège . . . . .	19,585, » 15 »
Flandre orientale . . . . .	13,219, » 7 »
Anvers . . . . .	12,984, » 11 »
Flandre occidentale. . . . .	6,637, » 9 »
Namur . . . . .	10,206, » 7 »
Limbourg . . . . .	2,585, » 6 »
Luxembourg . . . . .	2,090, » 5 »

Le nombre des habitants par 100 maisons habitées est descendu de 520 qu'il était en 1880 à 506 en 1890, à 503 en 1900. Cette diminution est générale dans les provinces, sauf Anvers où le nombre des habitants par 100 maisons est passé de 571 en 1890 à 604 en 1900, soit une augmentation de 5 p. c.

La diminution est de 5 p. c. pour les provinces de Hainaut, Liège et Namur; de 1 p. c. pour les autres provinces.

Le nombre des habitants par 100 maisons est de 586 dans les villes de 10,000 habitants et plus; de 470 dans les communes de 5 à moins de 10,000 habitants; de 475

dans celles de 2 à moins de 5,000 habitants; de 449 dans celles de moins de 2,000 habitants.

Le nombre des ménages était :

en 1890 de . . . . .	1,332,796
en 1900 de . . . . .	1,556,932

Différence en plus en 1900 . . . . . 224,136, soit 16 p. c.

L'augmentation avait été de 129,877, soit 11 p. c. de 1880 à 1890.

Cette augmentation est de 23 p. c. pour la province d'Anvers, 18 p. c. pour la province de Liège, 22 p. c. pour le Brabant, 20 p. c. pour le Hainaut, 11 p. c. pour la province de Namur, 10 p. c. pour les deux Flandres, 9 p. c. pour le Limbourg et 7 p. c. pour le Luxembourg.

La moyenne du nombre des ménages pour 100 maisons était de 113 en 1880, 112 en 1890, 117 en 1900.

Le nombre des habitants par 100 ménages qui était de 487 en 1846, de 459 en 1880, de 456 en 1890, est descendu à 430 en 1900.

## MAGISTRATS, FONCTIONNAIRES ET EMPLOYÉS CIVILS DE L'ÉTAT.

En 1880, le nombre de magistrats, fonctionnaires et employés civils de l'Etat s'élevait à 24,407 dont 5,969 avaient un traitement de 1,000 francs et moins, 17,227 de 1,001 à 5,000 francs inclus et 1,211 de plus de 5,000 francs. Le traitement moyen par agent était de 2,061 francs.

En 1906, le nombre de ces agents était de 42,026 dont 5,580 avaient un traitement de 1,000 francs et moins; 33,602 de 1,001 à 5,000 francs et 2,844 de plus de 5,000 francs. Le traitement moyen par agent était de 2,284 francs.

## ÉTAT CIVIL.

### NAISSANCES, MARIAGES, DÉCÈS.

La répartition des habitants sous le rapport de l'état civil ne varie guère. En 1900, le nombre des célibataires et veufs pour 100 habitants était de 65 contre 68 en 1866; celui des personnes mariées était, en 1900, de 35 contre 32 en 1866.

L'excédent des naissances sur les décès s'est élevé en 1909 à 58,867, soit 50 p. c., c'est-à-dire que pour 100 décès il y a eu 150 naissances.

Cet excédent était, en 1888, de 39 p. c.; en 1890, de 40 p. c.; en 1900, de 50 p. c.

La moyenne de l'excédent de 1880 à 1890 a été de 46 p. c.; de 1890 à 1900, de 51 p. c.

L'augmentation de cet excédent provient d'une diminution des décès et non d'une augmentation des naissances.

### NAISSANCES.

Il y a eu, en 1909, 176,431 naissances, soit 23.68 naissances par 1,000 habitants.

La proportion du chiffre des naissances à la population a été en moyenne :

de 1867 à 1876 . . . . .	32.47 p. m.
de 1877 à 1886 . . . . .	31.21 »
de 1887 à 1896 . . . . .	29.04 »
de 1897 à 1906 . . . . .	28.29 »
en 1909 . . . . .	23.68 »



La proportion des garçons et des filles dans le nombre des naissances a été, en 1909, de 105 garçons pour 100 filles. Cette proportion n'a guère changé depuis 1870.

Comparé à la moyenne annuelle des naissances de 1891 à 1900, par province, le chiffre de 1909 donne les résultats suivants :

Limbourg . . . . .	augmentation de	1,531	soit	21.19	p. c.
Anvers . . . . .	»	518	»	2.00	»
Luxembourg . . . . .	»	78	»	1.48	»
Liège . . . . .	diminution	3,868	»	18.67	»
Namur . . . . .	»	1,000	»	12.41	»
Hainaut. . . . .	»	2,793	»	10.52	»
Brabant. . . . .	»	2,412	»	6.95	»
Flandre orientale. . . . .	»	1,691	»	5.25	»
Flandre occidentale. . . . .	»	476	»	1.80	»

La répartition des naissances par mois fait constater que, depuis 1840 jusqu'à 1909, le mois de mars est celui pendant lequel les naissances sont les plus nombreuses, le mois de novembre est celui pendant lequel le chiffre des naissances est généralement le moins élevé.

Pendant les cinq premiers mois de l'année, les naissances sont légèrement plus nombreuses que pendant les autres mois.

Sur 1,000 femmes non mariées (célibataires, veuves et divorcées de 15 à 45 ans) la moyenne annuelle des naissances illégitimes a été de 12.5 en 1908 et de 11.8 en 1909.

Cette proportion s'élevait à 19.1, de 1891 à 1900; à 21.30, de 1881 à 1890; à 18.40, de 1871 à 1880; à 17.60, de 1861 à 1870.

La comparaison du nombre des naissances illégitimes au nombre des naissances légitimes donne les chiffres suivants :

de 1871 à 1880, il y a eu 1 naissance illégitime sur 12.89 naissances légitimes.					
» 1881 à 1890	»	1	»	»	10.81
» 1891 à 1900	»	1	»	»	10.90
» 1901 à 1908	»	1	»	»	14.09
en 1909	»	1	»	»	15.29

Le rapport entre le nombre des naissances illégitimes et le nombre absolu des naissances a été le suivant :

de 1871 à 1880, il y a eu pour 100 naissances, 7.20 naissances illégitimes.					
» 1881 à 1890	»	»	»	8.47	»
» 1891 à 1900	»	»	»	8.40	»
» 1901 à 1908	»	»	»	6.63	»
en 1909	»	»	»	6.15	»

Le rapport p. c. entre le nombre des naissances illégitimes et le nombre absolu des naissances a été par province :

PROVINCES.	1841 à 1850.	1881 à 1890.	1891 à 1900.	PROVINCES.	1841 à 1850.	1881 à 1890.	1891 à 1900.
	p. c.	p. c.	p. c.		p. c.	p. c.	p. c.
Brabant. . . . .	12.76	13.07	12.10	Flandre Occidentale. . . . .	4.81	5.43	5.60
Anvers . . . . .	7.69	8.87	9.71	Namur . . . . .	5.10	5.19	5.32
Hainaut. . . . .	7.69	10.27	9.90	Limbourg . . . . .	4.23	4.87	4.87
Liège . . . . .	6.58	8.67	8.99	Luxembourg . . . . .	2.53	2.74	2.92
Flandre Orientale . . . . .	7.33	6.38	6.55				

Il y a donc eu augmentation constante pour toutes les provinces, dans le nombre des naissances illégitimes comparé au chiffre absolu des naissances depuis 1841 jusqu'en

1900, sauf pour la Flandre orientale; dans les provinces de Brabant et de Hainaut, il y a eu diminution, pendant la période 1891 à 1900.

La même proportion des naissances illégitimes au chiffre absolu des naissances établie pour les quatre plus grandes villes du pays et les communes de l'agglomération bruxelloise donne les résultats suivants :

	1840.	1880.	1900.	1905.	1908.	1909.
Bruxelles . . . . .	31	28	25	23	26	26
Autres communes de l'agglomération bruxelloise.	11	15	14	13	12	12
Liège . . . . .	18	14	17	19	18	19
Anvers . . . . .	14	12	15	13	13	12
Gand . . . . .	20	13	12	13	12	12

### MORT-NÉS.

Il y a eu, en 1909, 8,269 mort-nés, soit 1 mort-né sur 21.3 naissances; en 1908, cette proportion était de 21.5.

Sur les mort-nés de l'année 1909, 7,508 provenaient d'unions légitimes, ce qui fait 1 mort-né sur 22.1 naissances légitimes; 761 provenaient d'unions illégitimes, ce qui fait 1 mort-né sur 14.2 naissances illégitimes.

### STATISTIQUE ÉTRANGÈRE.

Il y a eu, en 1909, en Belgique, 23.68 naissances sur 1,000 habitants. Cette proportion est la suivante dans les différents pays, pour 1909 :

Allemagne, 31; France, 19.6; Angleterre et pays de Galles, 25.6; Ecosse, 26.4; Irlande, 23.5; Italie, 32.4; Pays-Bas, 29.1; Autriche, 33.3; Hongrie, 37; Suède, 25.6; Norvège, 26.1; Suisse, 26.2; Espagne, 32.7; Russie (1903), 48.1 (1).

### MARIAGES ET DIVORCES.

Le nombre des mariages contractés en 1909 s'est élevé à 57,126, en diminution de 438 sur le chiffre de l'année précédente.

La proportion des mariages par 1,000 habitants était :

En 1860 . . . . .	7.54	En 1900 . . . . .	8.62
» 1870 . . . . .	7.02	» 1905 . . . . .	7.92
» 1880 . . . . .	7.03	» 1908 . . . . .	7.79
» 1890 . . . . .	7.32	» 1909 . . . . .	7.67

Le nombre des mariages comparé à la population a donné, par province, les résultats suivants en 1909 :

Brabant . . . . .	84	mariages par 10,000 habitants.
Hainaut . . . . .	83	»
Liège . . . . .	79	»
Namur. . . . .	78	»
Anvers. . . . .	75	»
Flandre orientale . .	69	»
Flandre occidentale .	69	»
Luxembourg. . . . .	67	»
Limbourg . . . . .	66	»

(1) Ces proportions ont été établies en prenant pour base la population calculée au 30 juin 1909. Cette méthode appliquée à la Belgique donnerait p<sup>r</sup> les naissances 23.7; p<sup>r</sup> les mariages 77 et p<sup>r</sup> les décès 15.5.

Il y a eu en 1909, 1,039 divorces, soit une augmentation de 147 sur le chiffre de 1908. La moyenne annuelle du nombre des divorces pour les années 1891 à 1900 est de 548. Pour les dix années précédentes, la moyenne est de 276.

On a compté en 1840 un divorce sur 1,175 mariages.

»	»	1865	»	»	739	»
»	»	1880	»	»	182	»
»	»	1890	»	»	130	»
»	»	1900	»	»	83	»
»	»	1905	»	»	63	»
»	»	1908	»	»	65	»
»	»	1909	»	»	55	»

## STATISTIQUE ÉTRANGÈRE.

Il y a eu 77 mariages pour 10,000 habitants en Belgique, en 1909. La même proportion s'établit comme suit à l'étranger, pour 1909 :

Allemagne, 77; France, 78; Angleterre et pays de Galles, 73; Ecosse, 62; Irlande, 52; Espagne, 66; Italie, 77; Pays-Bas, 71; Autriche, 75; Hongrie, 85; Suisse, 76; Suède, 60; Norvège, 60; Russie (1903), 89 (1).

## DÉCÈS.

Les chiffres des décès ont été en 1896 de 113,748; en 1897, de 113,586. Ces chiffres sont les plus faibles qui aient été constatés depuis 1875.

En 1898, la mortalité s'est élevée à 117,457 décès pour atteindre 129,046 en 1900. En 1901, elle est descendue à 116,077 pour revenir à 119,330 en 1902. En 1905, elle est de 118,348; en 1908, de 121,964; en 1909, de 117,571.

Comparés à la population, les décès donnent les chiffres suivants :

De 1847 à 1856 il y a eu 23.52 décès sur 1,000 habitants.

»	1857 à 1866	»	23.59	»	»
»	1867 à 1876	»	21.73	»	»
»	1877 à 1886	»	21.31	»	»
»	1887 à 1896	»	20.92	»	»
»	1897 à 1906	»	17.61	»	»
	en 1909	»	15.78	»	»

La moyenne annuelle des décès, par province, pour les années 1891 à 1900, comparée à la moyenne annuelle des décès de 1881 à 1890 et de 1871 à 1880 donne les chiffres suivants :

PROVINCES.	1871 à 1880.	1881 à 1890.	1891 à 1900.
Anvers . . . . .	13,018	14,187	15,336
Brabant . . . . .	22,426	22,371	22,507
Flandre occidentale . . . . .	17,243	16,579	17,636
Flandre orientale . . . . .	20,445	20,512	21,083
Hainaut . . . . .	18,998	18,296	18,723
Liège . . . . .	13,869	13,693	13,896
Limbourg . . . . .	4,569	4,458	4,443
Luxembourg . . . . .	4,041	3,863	3,770
Namur . . . . .	5,789	5,732	5,823
LE ROYAUME. . . . .	120,398	119,691	123,217

(1) Voir note au bas de la page XX.

D'une façon absolue et indépendamment du chiffre de la population, la moyenne annuelle des décès pour les années 1891 à 1900 a donc été supérieure pour le royaume, à la moyenne des décès pour les années 1881 à 1890 et pour les années 1871 à 1880.

Cette constatation s'applique aux provinces dans la mesure suivante :

Si l'on compare la période 1891-1900 à la période 1881-1890, on trouve qu'il y a diminution dans le chiffre absolu de la mortalité pour le Limbourg et le Luxembourg et augmentation pour les autres provinces.

Si l'on compare la période 1891-1900 à la période 1871-1880, on trouve une diminution dans le chiffre absolu de la mortalité pour les provinces suivantes : le Hainaut, le Limbourg et le Luxembourg.

Les décès masculins présentent sur les décès du sexe féminin une supériorité numérique qui se maintient depuis 1871 à peu près dans la même proportion : 52 p. c. de décès masculins.

Dans les causes de décès, on remarque en général que, depuis 1880, les maladies épidémiques et infectieuses ont diminué d'intensité. On constate que le nombre des décès causés notamment par la variole, la scarlatine, l'angine couenneuse, le croup et la fièvre typhoïde a sensiblement diminué.

Les maladies endémiques, au contraire, les maladies chroniques de la poitrine et des voies respiratoires occupent, dans les causes de décès, une place prépondérante.

Il n'y a eu qu'une légère augmentation dans le chiffre total des décès causés par morts violentes depuis 1871 : 2,560 de 1871 à 1880 ; 2,862 de 1881 à 1890 ; 3,070 de 1891 à 1900, soit 7 p. c. d'augmentation pour cette dernière décade. Le nombre des suicides a subi une notable augmentation depuis 1870.

De 1871 à 1880 il y a eu en moyenne 441 suicides par an, soit 1 suicide par 12,146 hab.

» 1881 à 1890	»	»	658	»	»	8,917	»
» 1891 à 1900	»	»	799	»	»	7,997	»
En 1904	»	»	878	»	»	8,058	»
» 1905	»	»	918	»	»	7,800	»
» 1907	»	»	826	»	»	8,859	»
» 1908	»	»	970	»	»	7,616	»
» 1909	»	»	965	»	»	7,722	»

#### STATISTIQUE ÉTRANGÈRE.

La comparaison du chiffre des décès à la population donne les résultats suivants pour l'année 1909 :

Il y a eu en Belgique, en 1909, 15.78 décès par 1,000 habitants ; Allemagne, 17.1 décès ; France, 19.3 ; Angleterre et pays de Galles, 14.5 ; Ecosse, 15.3 ; Irlande, 17.2 ; Espagne, 23.5 ; Italie, 22.8 ; Pays-Bas, 13.7 ; Autriche, 22 ; Hongrie, 25.6 ; Suède, 13.7 ; Norvège, 13 ; Suisse, 16.6 ; Russie (1903), 30 (1).

#### RECONNAISSANCES D'ENFANTS NATURELS ET LÉGITIMATIONS D'ENFANTS RECONNUS.

En 1909, il a été reconnu dans le royaume 3,656 enfants naturels ; 7,171 ont été légitimés. Sur ces derniers, 1,537 étaient déjà reconnus avant le mariage.

Il y a une augmentation de 24 p. c. dans le nombre moyen des enfants naturels reconnus annuellement de 1891 à 1900, comparé à la moyenne annuelle des enfants naturels reconnus de 1881 à 1890, et une augmentation de 29 p. c. dans la moyenne

(1) Voir note au bas de la page XX.

annuelle des enfants légitimés de 1891 à 1900, comparée à la moyenne annuelle des enfants légitimés de 1881 à 1890.

De 1871-1880 sur 100 enfants légitimés 28 étaient déjà reconnus.

» 1881-1890	»	»	24	»	»
» 1891-1900	»	»	20	»	»
En 1904	»	»	19	»	»
» 1905	»	»	18	»	»
» 1907	»	»	20	»	»
» 1908	»	»	22	»	»
» 1909	»	»	21	»	»

### IMMIGRATION ET ÉMIGRATION.

Avant 1867, le chiffre des émigrations dépassait celui des immigrations.

Depuis 1867, le chiffre des immigrations n'a généralement cessé de dépasser chaque année celui des émigrations d'après le relevé des inscriptions et des radiations dans les registres de population.

Toutefois en 1888, 1889, 1890, 1892 et 1893, il y a eu un excédent d'émigration.

La moyenne annuelle de l'excédent des immigrations a été :

Pour la période de	1861-1870	. . .	de	400
»	»	1871-1880	. . .	de 4,027
»	»	1881-1890	. . .	de 1,509
»	»	1891-1900	. . .	de 3,363
En 1904 l'excédent a été de.	. . .	8,313	soit	23 p. c.
» 1905	»	8,957	»	32 »
» 1907	»	6,571	»	20 »
» 1908	»	5,861	»	18 »
» 1909	»	4,298	»	12 »

Les provinces de Flandre occidentale, de Flandre orientale, de Hainaut et de Namur sont les seules où il y ait eu, en 1909, un excédent en faveur des émigrations.

Les immigrations sont en augmentation de 14,821 sur la moyenne annuelle de 1891-1900.

Les émigrations sont en augmentation sur la même période de 13,886.

Sur les 39,488 immigrants de l'année 1909, 16,090, soit 41 p. c., sont venus de France; 7,133, soit 18 p. c., de Hollande, et 8,329, soit 21 p. c., d'Allemagne.

Sur les 38,155 immigrants de l'année 1908, 16,296, soit 43 p. c., étaient venus de France; 6,956, soit 18 p. c., de Hollande et 7,092, soit 19 p. c., d'Allemagne.

Sur les 35,190 émigrants de l'année 1909, 20,025, soit 57 p. c., sont partis pour la France; 4,850, soit 14 p. c., pour la Hollande, et 4,432, soit 13 p. c., pour l'Allemagne. Ces trois pays absorbent donc à eux seuls 84 p. c. de nos émigrants.

Sur les 32,294 émigrants de l'année 1908, 17,411, soit 54 p. c., étaient partis pour la France; 4,497, soit 14 p. c., pour la Hollande et 4,739, soit 15 p. c., pour l'Allemagne.

L'excédent des immigrations, qui était en 1900 de 4,167, s'est élevé en 1901 à 9,429 pour redescendre en 1902 à 6,276. En 1905, cet excédent était de 8,957; en 1908, de 5,861; en 1909, de 4,298.

Les émigrations ont surtout baissé dans le Brabant; en 1900, elles avaient été dans cette province de 6,907; en 1905, elles n'atteignent qu'un chiffre de 5,169, soit une diminution de 1,738; en 1909, elles se relèvent à 6,829, soit seulement une diminution de 78 sur le chiffre de 1900.

Le mouvement d'émigration vers la France a diminué en 1901 dans une assez forte proportion. En 1900, 13,738 émigrants s'étaient dirigés vers la France; en 1901, la France n'en attire plus que 9,937, soit une différence de 3,801 en moins. En 1905, ce chiffre se relève à 13,833 pour atteindre 17,411 en 1908 et 20,025 en 1909.

Les émigrants sont composés en moyenne de 55 p. c. de personnes nées en Belgique et de 45 p. c. de personnes nées à l'étranger,

## II

## ÉTAT POLITIQUE, INTELLECTUEL ET MORAL.

## REPRÉSENTANTS ET SÉNATEURS.

Le nombre des membres de la Chambre des Représentants est fixé par la loi à raison du chiffre de la population. Il ne peut excéder la proportion d'un député sur 40,000 habitants. En 1882, ce nombre était de 138. Il est de 166 depuis la loi du 18 avril 1902.

Pour être éligible à la Chambre des Représentants, il faut être Belge de naissance ou avoir reçu la grande naturalisation, jouir des droits civils et politiques, être âgé de 25 ans accomplis et être domicilié en Belgique.

Le Sénat se compose de membres élus, par le corps électoral sénatorial, à raison d'un sénateur sur 80,000 habitants, et de membres élus par les Conseils provinciaux au nombre de deux par province ayant moins de 500,000 habitants, de trois par province ayant de 500,000 à 1 million d'habitants et de quatre par province ayant plus de 1 million d'habitants.

Le nombre total des sénateurs est actuellement de 110, dont 27 sénateurs provinciaux. Le Sénat se composait de 76 membres en 1892, de 69 en 1882.

Pour être éligible au Sénat, il faut être Belge de naissance ou avoir reçu la grande naturalisation, jouir des droits civils et politiques, être domicilié en Belgique, être âgé de 40 ans au moins; il faut, en outre, payer à l'État au moins 1,200 francs d'impôts directs, patentes comprises, ou bien être propriétaire ou usufruitier d'immeubles, situés en Belgique, d'un revenu cadastral de 12,000 francs au moins. Les sénateurs provinciaux sont dispensés de toute condition de cens.

Le nombre des éligibles au Sénat était en 1905 de 1,436, ce qui représente une proportion de 1.01 sur 5,000 habitants. En 1910, le nombre des éligibles était de 1,518, soit 1.02 par 5,000 habitants.

Avant la révision de la Constitution, le chiffre des éligibles au Sénat était de 543 en 1893 et de 507 en 1880.

## ÉLECTIONS LÉGISLATIVES.

## LES ÉLECTEURS POUR LA CHAMBRE.

Les membres de la Chambre des Représentants sont élus par les citoyens âgés de 25 ans accomplis, domiciliés depuis un an au moins dans la même commune.

Tous ces électeurs jouissent au moins d'un vote. En outre, un vote supplémentaire simple ou double leur est attribué aux conditions déterminées par l'article 47 de la

Constitution (voir à la page 153 du présent *Annuaire*). Le vote est obligatoire et a lieu à la commune.

Le corps électoral pour la Chambre, déterminé comme nous venons de le voir depuis la revision de l'article 47 de la Constitution, comprenait pour les premières élections qui eurent lieu sous le nouveau régime, le 14 octobre 1894, 1,354,891 électeurs disposant de 2,085,605 votes.

Pour les élections du 27 mai 1900, on comptait 1,472,953 électeurs pour la Chambre disposant ensemble de 2,269,414 votes.

Aux dernières élections qui eurent lieu sous le régime censitaire, le 14 juin 1892, le nombre des électeurs inscrits était de 136,775.

Les électeurs pour la Chambre, d'après les listes électorales de 1895-1896, se répartissaient par profession de la manière suivante :

Professions et positions libérales . . . . .	84,734	soit	6 p. c.
Id. agricoles . . . . .	428,954	»	31 »
Id. commerciales . . . . .	140,451	»	10 »
Id. industrielles . . . . .	462,831	»	32 »
Propriétaires, rentiers, pensionnés . . . . .	38,326	»	3 »
Commis et employés . . . . .	33,096	»	2 »
Domestiques, cochers, valets . . . . .	23,598	»	2 »
Autres professions . . . . .	192,833	»	14 »

D'après les listes électorales de 1910-1911, il y a pour la Chambre : 993,070 électeurs à une voix, soit 59 p. c. du nombre total des électeurs; 395,866 électeurs à deux voix, soit 23 p. c.; 308,683 électeurs à trois voix, soit 18 p. c.; au total, 1,697,619 électeurs disposant de 2,710,851 votes.

Dans les communes de 5,000 habitants et plus, le nombre des électeurs était de 834,085 disposant de 1,303,381 votes, soit 156 votes pour 100 électeurs.

Dans les communes de moins de 5,000 habitants, on comptait 863,534 électeurs disposant de 1,407,470 votes, soit 163 votes pour 100 électeurs.

Le nombre des votes supplémentaires était de 1,013,232, soit 37 p. c. du total des votes. Le nombre des votes supplémentaires par 100 électeurs était de 60.

Aux élections du 14 octobre 1894, 95 p. c. environ des électeurs ont pris part aux élections. Sous le régime censitaire, on constatait 16 p. c. d'absents en 1892, 26 p. c. en 1870.

(Pour la répartition du chiffre des électeurs, comparé au chiffre de la population mâle et pour le détail des votes supplémentaires, voir le tome XXIX de l'*Annuaire*, p. XVII et s.)

#### LES ÉLECTEURS POUR LE SÉNAT.

Les membres du Sénat, à l'exception des sénateurs provinciaux, sont élus par les électeurs qui élisent les membres de la Chambre et qui sont âgés de 30 ans au moins.

Pour les élections du 14 octobre 1894, on comptait 1,148,433 électeurs pour le Sénat, disposant ensemble de 1,856,838 votes. Pour les élections du 27 mai 1900, on comptait 1,243,505 électeurs pour le Sénat, disposant ensemble de 2,020,987 votes. Avant la revision, en 1892, le nombre des électeurs pour le Sénat était de 136,775.

D'après les listes électorales de 1910-1911, il y avait pour le Sénat : 752,881 électeurs à une voix, soit 52 p. c. du nombre total des électeurs; 385,946 électeurs à deux voix, soit 27 p. c.; 301,314 électeurs à trois voix, soit 21 p. c.; au total, 1,440,141 électeurs disposant de 2,428,715 votes.

Dans les communes de 5,000 habitants et plus, il y avait 702,147 électeurs disposant de 1,158,253 votes, soit 165 votes pour 100 électeurs.

Dans les communes de moins de 5,000 habitants, il y avait 737,994 électeurs disposant de 1,270,462 votes, soit 172 votes pour 100 électeurs.

Le nombre de votes supplémentaires était de 988,574, soit 41 p. c. du total des votes.

Le nombre de votes supplémentaires par 100 électeurs était de 69.

### LES ÉLECTEURS PROVINCIAUX.

En 1894, les conseillers provinciaux étaient élus par les citoyens payant 20 francs d'impositions directes ou réunissant les conditions de capacité déterminées par la loi du 24 août 1883. Sous ce régime, le nombre des électeurs provinciaux était de 425,451 en 1893.

Les conseils provinciaux furent dissous en 1894, et les conseillers provinciaux élus par les citoyens inscrits en qualité d'électeurs pour le Sénat. Le nombre des électeurs provinciaux s'élevait alors à 1,435,254.

Le nombre des votants, qui était de 47.39 p. c. en 1892, s'élevait à 92.57 p. c. en 1894.

La loi du 22 avril 1898 a admis à l'électorat provincial tous les citoyens qui réunissent les conditions nécessaires pour l'électorat sénatorial. Les chiffres reproduits pour les électeurs au Sénat s'appliquent donc aussi aux électeurs provinciaux.

### LES ÉLECTEURS COMMUNAUX.

Jusqu'en 1894, les conseillers communaux étaient élus par les citoyens payant 10 francs d'impositions directes ou réunissant les conditions de capacité déterminées par la loi. Le nombre des électeurs communaux était de 547,550 en 1893.

Après la revision de la Constitution en 1894, la loi du 11 avril 1895 a déterminé les conditions nouvelles de l'électorat communal. Pour être électeur à la commune, il faut être Belge ou avoir obtenu la naturalisation et réunir les conditions déterminées par la loi du 12 avril 1894 pour l'électorat sénatorial. Il faut, en outre, être domicilié dans la commune depuis trois années au moins.

Mais l'attribution des votes supplémentaires, telle qu'elle est réglée par la loi du 12 avril 1894, est modifiée en deux points pour les électeurs communaux. La contribution à raison de laquelle un vote supplémentaire est accordé est de 5 francs dans les communes de 2,000 habitants et au-dessous, de 10 francs dans les communes de 2,000 à 10,000 habitants, de 15 francs dans celles de 10,000 habitants et plus. En outre, l'électeur propriétaire d'immeubles ayant un revenu cadastral de 150 francs au moins jouit d'un double vote supplémentaire, au lieu du simple vote supplémentaire que lui accorde l'article 5 de la loi du 12 avril 1894. On ne peut cumuler plus de quatre votes.

En outre, dans les communes de 20,000 habitants et plus, les citoyens qui sont inscrits sur les listes électorales communales et qui réunissent les conditions requises pour les élections aux Conseils de l'Industrie et du Travail participent à l'élection des conseillers supplémentaires.

Le nombre total des électeurs communaux est, d'après les listes électorales de 1910-1911, de 1,300,514 disposant de 2,352,347 votes. Il y a donc 1,051,833 votes supplémentaires, soit 45 p. c. du total des votes. Le nombre de votes supplémentaires par 100 électeurs est de 81.

Dans les communes de 5,000 habitants et plus, le nombre des électeurs est de 618,907 disposant de 1,087,774 votes, soit 176 votes pour 100 électeurs.



Dans les communes de moins de 5,000 habitants, on compte 681,607 électeurs disposant de 1,264,573 votes, soit 186 votes pour 100 électeurs.

D'après les listes électorales de 1910-1911, il y a pour la commune 713,830 électeurs à une voix, soit 55 p. c. du nombre total des électeurs ; 277,727 électeurs à deux voix, soit 21 p. c. ; 152,765 électeurs à trois voix, soit 12 p. c. ; 156,192 électeurs à quatre voix, soit 12 p. c.

### VOTES SUPPLÉMENTAIRES.

Voici, pour la Chambre des Représentants, le Sénat et la commune, d'après les listes électorales de 1906-1907, la proportion, pour cent, des votes supplémentaires attribués aux électeurs auxquels il a été fait application de chacune des dispositions législatives, ainsi que le nombre, par cent électeurs, des votes supplémentaires de chaque catégorie :

CATÉGORIES D'ÉLECTEURS JOUISSANT DE VOTES SUPPLÉMENTAIRES.	CHAMBRE DES REPRÉSENTANTS.			SÉNAT.			COMMUNE.		
	Nombre de votes supplé- mentaires.	Proportion p. c. des votes supplémentaires.	Nombre, par 100 électeurs (1), des votes supplé- mentaires de chaque catégorie.	Nombre de votes supplé- mentaires.	Proportion p. c. des votes supplémentaires.	Nombre, par 100 électeurs (1), des votes supplé- mentaires de chaque catégorie.	Nombre de votes supplé- mentaires.	Proportion p. c. des votes supplémentaires.	Nombre, par 100 électeurs (1), des votes supplé- mentaires de chaque catégorie.
1. Électeurs, chefs de famille, âgés de 35 ans, payant le cens requis . . . . .	434,045	47.77	27.07	434,045	49.01	32.00	339,457	35,67	27.56
2. Électeurs propriétaires d'immeubles d'un revenu cadastral de 48 frs. au moins ou d'inscriptions ou carnets de rente d'au moins 100 frs.	373,226	41.07	23.28	364,123	41.11	26.84	368,417	38.72	29.92
3. Électeurs jouissant d'un second vote supplémentaire pour les élections communales, du chef de la propriété d'immeubles d'un revenu cadastral de 150 frs. au moins . . . . .	—	—	—	—	—	—	169,672	17.82	13.78
4. Électeurs porteurs de l'un des diplômes ou certificats énumérés à l'article 17 du code électoral . . . . .	29,624	3.26	1.85	23,004	2.60	1.70	19,658	2.07	1.60
5. Électeurs exerçant l'une des fonctions ou professions énumérées à l'art. 19 du code électoral . . . . .	71,830	7.90	4.48	64,456	7.28	4.75	54,428	5.72	4.42
<b>TOTAL. . .</b>	<b>908,725</b>	<b>100</b>	<b>56.68</b>	<b>885,628</b>	<b>100</b>	<b>65.29</b>	<b>951,632</b>	<b>100</b>	<b>77.28</b>
Votes supplémentaires dont la justification n'est pas fournie . . . . .	1,824			1,622			1,217		
<b>RELEVÉ GÉNÉRAL. . .</b>	<b>910,549</b>	<b>36.22</b> (2)	<b>56.79</b>	<b>887,250</b>	<b>39.55</b> (2)	<b>65.40</b>	<b>952,849</b>	<b>43.62</b> (2)	<b>77.36</b>
<b>Total général des votes . .</b>	<b>2,513,817</b>			<b>2,243,792</b>			<b>2,184,650</b>		
<b>Nombre total des électeurs . .</b>	<b>1,603,268</b>			<b>1,356,542</b>			<b>1,231,801</b>		
<b>Nombre de votes par 100 élect.</b>	<b>157</b>			<b>165</b>			<b>177</b>		

(1) Y compris les électeurs à une seule voix.

(2) Nombre de votes supplémentaires sur 100 votes.

## LES CONSEILS COMMUNAUX.

Le nombre des membres des Conseils communaux est fixé proportionnellement à la population.

La loi du 30 mars 1836 a établi un minimum de 7 membres pour les communes ayant moins de 1,000 habitants et un maximum de 31 membres pour les communes de 70,000 habitants et plus, et ce indépendamment des conseillers supplémentaires, au nombre de 4 dans les communes de 20,000 à 70,000 habitants et de 8 dans les communes de 70,000 habitants et plus. La classification des communes sur les bases précitées a été successivement déterminée par les lois du 30 mars 1836, du 18 avril 1848, du 29 février 1860, du 12 juin 1871, du 18 mai 1872, du 4 juin 1878, du 26 mai 1882, du 29 décembre 1892 et du 31 décembre 1902.

Lors des élections pour le renouvellement partiel des conseils communaux en 1907, il a été fait application de la représentation proportionnelle dans 725 communes sur 2,629. Dans 675 communes, l'élection s'est terminée sans scrutin (pas de lutte) et dans 1,229 à la majorité absolue. Sur 10,036 conseillers à élire, 1,839, soit 18.3 p. c., ont été élus par application de la représentation proportionnelle; 2,487, soit 24.8 p. c., sans qu'il y ait eu scrutin; 5,691, soit 56.7 p. c. à la majorité absolue et 17 conseillers, à la suite d'un ballottage (1). La proportion pour cent des électeurs absents a été de 5.36.

## FINANCES PUBLIQUES.

## FINANCES DE L'ÉTAT.

Les recettes de l'État, tant ordinaires qu'extraordinaires, y compris les ressources spéciales, c'est-à-dire provenant du produit des emprunts ou de l'émission de bons de Trésor, se sont élevées :

En 1870 à fr.	205,442,109.	Dans ces chiffres, les impôts figurent pour fr.	129,890,772
» 1880 »	394,215,932	»	153,930,743
» 1890 »	378,404,319	»	166,532,127
» 1900 »	542,778,104	»	234,718,362
» 1905 »	706,384,999	»	273,518,749
» 1907 »	708,258,897	»	277,051,013
» 1908 »	699,420,091	»	279,133,472

Pendant les mêmes années, les dépenses ont été :

En 1870 . . . fr.	216,907,800	En 1905 . . . fr.	626,498,502
» 1880 . . . .	382,908,429	» 1907 . . . .	767,772,763
» 1890 . . . .	417,893,669	» 1908 . . . .	770,451,013
» 1900 . . . .	574,158,192		

De 1880 à 1908, l'augmentation des recettes a été de 77 p. c. ; l'augmentation des dépenses a été de 101 p. c. Le chiffre des impôts était, par tête d'habitant, de 28 francs en 1880; de 35 francs en 1900 et en 1901; de 34 francs en 1902 et en 1904; de 38 francs en 1905, 1906, 1907 et 1908.

(1) En outre, deux sièges n'ont pu être attribués aux candidats.

Le chiffre global de l'impôt accuse depuis 1880 une augmentation de 75 p. c.

Les dépenses se répartissent entre les services ainsi qu'il suit :

ANNÉES	Dettes publiques.	Dotations.	Affaires étrangères.	Agriculture. (a)	Industrie et Travail. (b)	Chemins de fer, Postes et Télégraphes.	Sciences et Arts. (c)
1870	42,680,891	4,367,879	3,819,005	»	»	39,804,463	»
1880	82,553,413	4,640,855	2,214,291	»	»	95,834,483	»
1890	99,256,523	4,547,618	2,453,929	16,620,125	»	104,030,449	»
1900	128,555,565	5,070,880	3,571,862	13,159,373	4,397,728	169,923,891	»
1904	151,699,442	5,322,235	3,659,011	12,980,799	21,033,944	169,619,558	»
1905	156,342,051	5,312,230	4,759,353	13,481,159	22,434,842	189,508,734	»
1906	163,532,657	5,327,619	4,056,739	14,366,638	22,200,959	198,823,776	»
1907	166,883,308	5,359,940	4,193,111	11,683,206	22,613,990	218,946,415	33,727,359
1908	172,959,216	5,433,873	3,984,120	11,816,235	22,603,992	217,699,345	33,004,690

ANNÉES.	Finances. (a)	Guerre.	Intérieur. (c)	Justice.	Non-valeurs et remboursements.	Services spéciaux.	Travaux publics. (b)	Colonies. (d)
1870	13,308,096	59,116,612	13,179,716	14,620,711	946,553	25,063,874	»	»
1880	15,021,519	47,441,606	27,262,785	15,561,751	1,478,951	90,808,775	»	»
1890	15,506,818	51,006,696	22,771,781	17,213,450	1,823,262	82,662,978	»	»
1900	37,175,595	59,258,012	29,333,833	25,949,002	2,659,642	95,102,409	»	»
1904	34,147,072	63,645,771	33,120,192	27,762,983	3,976,772	161,359,796	»	»
1905	36,752,643	63,096,811	36,406,429	28,015,137	10,505,936	59,883,177	»	»
1906	42,804,707	72,903,402	35,744,389	29,044,919	2,715,772	180,844,366	»	»
1907	21,705,503	74,310,169	4,591,078	29,901,197	2,814,397	152,535,643	18,507,407	»
1908	21,844,059	67,339,320	4,828,029	31,164,904	2,864,842	157,429,706	17,415,495	63,187

(a) Le Ministère des Travaux publics a été créé par arrêté royal du 16 juin 1884 qui le rattachait au Ministère de l'Agriculture.

L'arrêté royal du 5 août 1899 ayant fusionné l'Administration des Travaux publics avec celle des Finances, les dépenses de cette administration sont comprises, depuis 1900 jusqu'en 1906, dans celles du Ministère des Finances. Par arrêté royal du 2 mai 1907, les Travaux publics ont été érigés en Département distinct.

(b) Le Ministère de l'Industrie et du Travail a été créé par arrêté royal du 25 mai 1895.

(c) Le Ministère de l'Instruction publique, créé par arrêté royal du 19 juin 1878, a été fusionné avec le Ministère de l'Intérieur par arrêté royal du 16 juin 1884; ses dépenses sont comprises dans celles de ce département ministériel jusqu'en 1906. A partir de 1907, elles sont comprises dans le Ministère des Sciences et des Arts, créé par arrêté royal du 2 mai 1907.

(d) Ce ministère a été créé par arrêté royal du 30 octobre 1908.

## DETTE PUBLIQUE.

L'état de la dette publique s'établit ainsi qu'il suit :

	1880	1890	1900
Dettes consolidées . . fr.	1,422,814,049	1,998,043,774	2,650,898,151
Dettes flottantes . . . .	»	20,000,000	57,651,000
Ensemble . . fr.	1,422,814,049	2,018,043,774	2,708,549,151
	1905	1908	1909
Dettes consolidées . . fr.	3,220,934,123	3,436,917,850	3,580,859,750
Dettes flottantes . . . .	25,540,000	169,510,000	146,675,500
Ensemble . . fr.	3,246,474,123	3,606,427,850	3,727,535,250

## FINANCES PROVINCIALES D'APRÈS LES COMPTES.

Les recettes provinciales ont été :

ANNÉES.	Impositions.	Ressources provenant d'emprunts.	Subsides de l'État.	Autres recettes.	TOTAL.
En 1880	8,761,058	869,663	375,081	953,834	10,959,636
» 1890	9,812,918	50,230	375,668	1,121,021	11,359,837
» 1900	15,572,321	1,533,634	277,163	1,595,626	18,978,744
» 1904	18,682,205	798,465	400,807	2,844,271	22,725,748
» 1905	19,077,334	700,321	317,973	3,983,680	24,079,308
» 1906	20,181,041	660,899	561,347	4,156,360	24,559,647
» 1907	21,686,600	1,144,811	484,399	3,447,886	26,763,696
» 1908	22,502,620	1,444,786	235,684	3,527,818	27,710,908

Les impôts se sont élevés à fr. 3.05 par tête d'habitant en 1908. Cette quotité était de fr. 2.33 en 1900, de fr. 1.62 en 1890, de fr. 1.59 en 1880, de fr. 1.21 en 1870.

Les dépenses provinciales ont été :

En 1880 . . . . . fr.	10,641,978	En 1905 . . . . . fr.	24,656,013
» 1890 . . . . .	11,310,447	» 1907 . . . . .	25,260,956
» 1900 . . . . .	18,382,348	» 1908 . . . . .	26,069,562

Il restait à rembourser sur les emprunts des provinces :

En 1880 . . . . . fr.	19,257,094	En 1905 . . . . . fr.	35,050,066
» 1890 . . . . .	22,482,144	» 1908 . . . . .	36,807,723
» 1900 . . . . .	34,787,364	» 1909 . . . . .	36,184,929
» 1904 . . . . .	32,753,217		

## BIENS PATRIMONIAUX DES PROVINCES.

En 1909, les biens patrimoniaux des provinces avaient une contenance cadastrale de 84 hectares 34 ares 32 centiares sur lesquels 72 hectares 27 ares 66 centiares non imposables.

Le revenu cadastral des propriétés imposables était de fr. 13,291.

## FINANCES COMMUNALES.

Les recettes communales se sont élevées :

	1875	1880	1892
Recettes ordinaires . . . fr.	79,834,571	92,592,919	118,742,538
Recettes extraordinaires . .	117,169,521	115,064,456	59,278,223
Totaux. . fr.	197,004,092	207,657,375	178,020,761

Les dépenses ont été :

	1875	1880	1892
Dépenses ordinaires . . . fr.	57,545,539	89,913,925	117,144,576
Dépenses extraordinaires . .	103,894,935	80,268,205	62,172,216
Totaux. . fr.	161,440,474	170,182,130	179,316,792

## INSTRUCTION PUBLIQUE.

## ENSEIGNEMENT NORMAL PRIMAIRE.

Le nombre des écoles normales de l'Etat pour la formation d'instituteurs était de 7 au 31 décembre 1909; celui des écoles normales agréées de 12, dont une école normale communale; en tout 19 établissements contre 13, en 1880.

Pour la formation d'institutrices, il y avait 6 écoles normales de l'Etat et 29 écoles normales agréées, dont une école normale communale; en tout 35 établissements contre 10 en 1880.

Le nombre des élèves fréquentant les écoles ou sections normales de l'Etat ou agréées était pendant l'année scolaire 1908-1909 de 4,548 contre 2,717 en 1880.

Le nombre des élèves diplômés s'est élevé, pendant l'année 1909, à 962 contre 680 en 1880.

PERSONNEL ENSEIGNANT DES ÉCOLES PRIMAIRES  
PROPREMENT DITES.

Le nombre total des membres du personnel enseignant, tant laïque que religieux, des écoles primaires communales était en 1878 de 8,202; en 1883 de 8,657; en 1890 de 8,591; en 1900 de 10,217; en 1905 de 11,117; en 1909 de 11,997. Celui des écoles primaires adoptées était de 1,215 en 1878; de 12 en 1883 (sous le régime de la loi de 1879); de 3,204 en 1890; de 6,415 en 1900; de 7,679 en 1905; de 8,868 en 1909, en y comprenant les écoles privées subsidiées, en vertu de la loi du 15 septembre 1895.

## ÉCOLES PRIMAIRES.

Le nombre des écoles primaires soumises à l'inspection de l'Etat s'élevait en 1881 à 4,726, soit 8.45 par 10,000 habitants; en 1890 à 5,673, soit 9.34 par 10,000 habitants; en 1900 à 6,814, soit 10.27 par 10,000 habitants; en 1905 à 7,144, soit 9.97 par 10,000 habitants; en 1909 à 7,435, soit 9.98 par 10,000 habitants.

Il ne faut pas perdre de vue que le chiffre de la population *calculé* annuellement est supérieur à la réalité pour les années entre deux recensements. C'est ce qui explique la diminution du pourcentage que l'on constate ici. Elle n'est qu'apparente.

Le nombre des élèves fréquentant ces écoles était de 340,118 en 1881, soit 5.08 par 100 habitants; 616,041 en 1890, soit 10.13 par 100 habitants; 793,915 en 1900, soit 11.86 par 100 habitants; 870,811 en 1905, soit 12.16 par 100 habitants; 923,386 en 1909, soit 12.39 par 100 habitants.

## ÉCOLES GARDIENNES.

Le nombre des écoles gardiennes était :

En 1881 de	708,	comptant ensemble . . .	56,408	enfants.
» 1899 »	2,198	» » . . .	204,780	»
» 1900 »	2,310	» » . . .	218,702	»
» 1905 »	2,771	» » . . .	258,149	»
» 1908 »	2,985	» » . . .	267,994	»
» 1909 »	3,050	» » . . .	268,803	»

## ÉCOLES D'ADULTES.

Le nombre des écoles d'adultes, soumises à l'inspection de l'État, était en 1881 de 2,445 avec une population de 76,918 élèves; en 1885 de 1,648 avec une population de 64,296 élèves; en 1900 de 2,845 avec une population de 130,816 élèves; en 1905 de 4,077 avec une population de 201,061 élèves; en 1909 de 4,628 avec une population de 233,870 élèves.

Après avoir considérablement baissé de 1878 à 1885, le chiffre des élèves fréquentant les écoles d'adultes augmente depuis plusieurs années d'une façon sensible.

## DÉPENSES FAITES POUR L'ENSEIGNEMENT PRIMAIRE.

Les dépenses faites pour l'enseignement primaire (y compris l'enseignement normal) s'élevaient :

En 1871 à . . . . .	fr.	15,282,171
» 1881 . . . . .		32,598,304
» 1886 . . . . .		26,940,758
» 1890 . . . . .		28,898,667
» 1895 . . . . .		32,867,773
» 1900 . . . . .		40,475,512
» 1905 . . . . .		46,772,673
» 1907 . . . . .		53,029,291
» 1908 . . . . .		51,713,876

## PROGRÈS DE L'INSTRUCTION PRIMAIRE.

Les constatations relatives au degré d'instruction des jeunes gens appelés au tirage au sort pour le service militaire permettent de se rendre compte du développement de l'instruction élémentaire dans le pays.

Ce relevé établit que, parmi les jeunes gens appelés au tirage au sort, il y avait :

	1870.	Pour cent.	1880.	Pour cent.
Ne sachant pas lire et écrire . . . . .	12,691	29.23	10,500	21.66
Sachant au moins lire et écrire . . . . .	30,723	70.77	37,970	78.34
	1890.	Pour cent.	1900.	Pour cent.
Ne sachant pas lire et écrire . . . . .	8,894	15.92	7,195	12.01
Sachant au moins lire et écrire . . . . .	46,974	84.08	52,727	87.99
	1905.	Pour cent.	1908.	Pour cent.
Ne sachant pas lire et écrire . . . . .	6,110	9.65	5,285	8.46
Sachant au moins lire et écrire . . . . .	57,234	90.35	57,232	91.54
	1909.	Pour cent.	1910.	Pour cent.
Ne sachant pas lire et écrire . . . . .	5,437	8.47	5,663	8.98
Sachant au moins lire et écrire . . . . .	58,757	91.53	57,413	91.02

## ÉCOLES DE BIENFAISANCE DE L'ÉTAT.

Le nombre des instituts de sourds-muets, des hospices, des écoles agricoles, de réforme et des prisons était :

En 1875 de 101 avec une population de 7,144 élèves.			
» 1884 » 95 » »	6,707	»	
» 1890 » 111 » »	7,407	»	
» 1896 » 103 » »	8,161	»	
» 1899 » 100 » »	7,023	»	
» 1902 » 99 » »	8,318	»	
» 1905 » 93 » »	7,814	»	
» 1908 » 89 » »	8,091	»	

## ENSEIGNEMENT MOYEN.

Le nombre des élèves admis aux écoles normales était :

## A. — ÉTABLISSEMENTS NORMAUX POUR HOMMES.

	1880-1881	1890-1891	1900-1901	1903-1904
Section normale de Nivelles . . .	23	12	20	30
» » Gand . . .	26	8	22	17
	1904-1905	1905-1906	1908-1909	1909-1910
Section normale de Nivelles . . .	30	25	27	26
» » Gand . . .	22	26	27	38

## B. — ÉTABLISSEMENTS NORMAUX POUR FEMMES.

	1880-1881	1890-1891	1900-1901	
Section normale de Liège . . .	38	28	31	
» » Bruxelles . . .	»	17	33	
	1903-1904	1905-1906	1908-1909	1909-1910
Section normale de Liège . . .	52	67	70	83
» » Bruxelles . . .	49	46	72	72

Le nombre des établissements d'enseignement moyen était :

## A. — DU DEGRÉ SUPÉRIEUR.

	1882	1905	1909
Athénées royaux . . . . .	26	20	20
Collèges communaux . . . . .	4	7	7
Collèges patronnés . . . . .	9	8	8

## B. — DU DEGRÉ INFÉRIEUR.

	Pour garçons.			Pour filles.		
	1882	1905	1909	1882	1905	1909
Écoles moyennes de l'Etat. . . . .	78	78	78	33	34	34
Écoles moyennes communales . .	6	5	6	4	6	10
Écoles moyennes patronnées. . . . .	6	5	5	»	»	»

Le nombre des élèves des établissements de l'enseignement moyen était :

	1880	1890	1900	1905	1908	1909
Dans les athénées royaux.	4,031	5,726	5,931	6,028	6,047	6,047
Dans les collèges communaux . . . . .	1,681	564	692	681	713	724
Dans les collèges patronnés.	1,223	831	922	964	1,008	1,133
Dans les écoles moyennes de l'État pour garçons .	9,358	12,473	13,935	14,531	15,372	15,375
Dans les écoles communales.	3,549	1,422	1,807	2,360	2,565	2,662
» » patronnées .	766	392	701	764	632	623
	1885	1890	1900	1905	1908	1909
Dans les écoles moyennes de l'État pour filles . .	5,694	5,721	5,639	5,854	6,159	6,207
Dans les écoles communales.	1,056	1,237	1,706	1,970	2,531	2,665

Les subsides accordés par le Gouvernement, les provinces et les communes se sont élevés aux chiffres indiqués ci-dessous :

ÉTABLISSEMENTS.	SUBSIDES EN 1880			SUBSIDES EN 1890			SUBSIDES EN 1908		
	de l'État.	des provinces.	des communes.	de l'État.	des provinces.	des communes.	de l'État.	des provinces.	des communes.
Athénées. . . . .	726,720	»	327,335	1,477,977	»	582,766	1,862,600	»	728,724
Ecoles moyennes de l'Etat . . . . .	653,179	»	247,602	1,676,121	»	676,490	2,281,835	»	857,367
Établissements communaux des deux degrés.	316,655	11,000	519,280	193,796	41,662	403,950	217,867	64,087	654,247

## ENSEIGNEMENT SUPÉRIEUR.

De 6,203 qu'il était pour l'année académique 1889-1890, le nombre des élèves des universités s'est graduellement abaissé dans les années suivantes jusqu'à 4,830 en 1896-1897. Il s'est relevé à 4,951 en 1897-1898; à 5,194 en 1899-1900; à 6,426 en 1905-1906; à 7,319 en 1908-1909; à 7,625 en 1909-1910.

En 1890, il y avait 102 étudiants universitaires par 100,000 habitants; en 1895, ce nombre était de 76; en 1900 et 1901, de 78; en 1905, de 86; en 1909, de 99; en 1910, de 102.



Dans les écoles spéciales annexées aux universités, il y avait 928 élèves inscrits en 1889-1890; 1,536 en 1899-1900; 1,644 en 1900-1901; 2,082 en 1905-1906; 2,314 en 1908-1909; 2,407 en 1909-1910.

La diminution dans le nombre des élèves des universités de l'Etat ou libres est la suivante pour les années 1909-1910 et 1889-1890 comparées :

Droit . . . . .	11 p. c.
Médecine . . . . .	16 p. c.

Pour la faculté de philosophie et lettres et pour la faculté des sciences, le nombre d'élèves n'a pas sensiblement varié.

Les élèves des écoles spéciales forment actuellement 32 p. c. de notre population universitaire. Cette proportion n'était que de 15 p. c. en 1890.

### BEAUX-ARTS.

Outre l'Académie royale des beaux-arts d'Anvers qui comptait en 1880, 1,692 élèves; en 1890, 1,337; en 1900, 1,229; en 1905, 993; en 1909, 850, il y avait dans les diverses provinces :

En 1880, 81 académies et écoles de dessin fréquentées par 10,520 élèves.

» 1890, 79	»	»	»	14,565	»
» 1900, 78	»	»	»	14,834	»
» 1905, 83	»	»	»	15,736	»
» 1908, 86	»	»	»	16,137	»
» 1909, 85	»	»	»	15,911	»

Si l'on tient compte des inscriptions prises dans les différentes classes, le Conservatoire royal de musique de Bruxelles comptait, en 1880, 1,104 élèves; en 1890, 1,527; en 1900, 1,342; en 1905, 1,010; en 1909, 884. Celui de Gand avait, en 1880, 987 élèves; en 1890, 1,185; en 1900, 1,361; en 1905, 1,024; en 1909, 1,235. Celui de Liège avait, en 1880, 1,073 élèves; en 1890, 1,223; en 1900, 1,120; en 1905, 1,203; en 1909, 1,253.

L'École de musique d'Anvers a été érigée en conservatoire royal le 15 juin 1898. Ce conservatoire comptait en 1899, 1,668 élèves; en 1900, 1,772 élèves; en 1905, 1,741; en 1909, 1,951.

Outre les trois conservatoires royaux (quatre depuis 1898), on comptait dans le pays :

En 1880, 86 conservatoires et écoles de musique avec 8,168 élèves.

» 1890, 49	»	»	»	10,934	»
» 1900, 65	»	»	»	11,671	»
» 1905, 62	»	»	»	13,926	»
» 1908, 65	»	»	»	14,115	»
» 1909, 67	»	»	»	14,869	»

Le nombre des artistes exposants a été pour les expositions générales des beaux-arts :

En 1881, 663 exposants belges et 206 étrangers, en tout 869.

» 1890, 555	»	164	»	»	719.
» 1900, 346	»	186	»	»	532.
» 1903, 704	»	79	»	»	783.
» 1907, 588	»	73	»	»	661.
» 1910, 616	»	891	»	»	1,507.

## PERSONNEL MÉDICAL.

Le nombre total des médecins, pharmaciens et sages-femmes était, pour le royaume :

	Médecins.	Pharmaciens.	Sages-femmes.
En 1870	2,027	915	1,697
» 1880	2,164	1,025	2,176
» 1890	2,654	1,588	2,331
» 1900	3,544	1,875	2,503
» 1905	3,997	1,881	2,647
» 1908	4,179	1,903	2,548
» 1909	4,201	1,896	2,573

Le nombre de docteurs en médecine, chirurgie et accouchements, par 10,000 habitants, était de 5.63 en 1909; de 5,66 en 1908; de 5.29 en 1900; de 4.36 en 1890; de 3.92 en 1880; de 3.98 en 1870.

Proportionnellement à la population, c'est dans la province de Brabant qu'il y a le plus de médecins (7.76 par 10,000 habitants); viennent ensuite Liège (6.38), Namur (5.86), Hainaut (5.26) et Anvers (5.14). Les provinces où il y en a le moins sont: le Limbourg (3.55), la Flandre occidentale (4.29), le Luxembourg (4.45), la Flandre orientale (4.83).

## ALIÉNÉS.

Le nombre des aliénés placés dans des établissements était au 31 décembre :

	Hommes.	Femmes.	Total.
En 1900	7,834	7,140	14,974
» 1905	8,990	7,954	16,944
» 1908	9,407	8,283	17,690
» 1909	9,624	8,558	18,182

## SOCIÉTÉS MUTUALISTES.

Le nombre de sociétés mutualistes reconnues (autres que les sociétés d'assurance contre la mortalité du bétail et contre les dommages causés aux récoltes) était en 1890 de 373; en 1900 de 4,996; en 1905 de 7,079; en 1908 de 7,945; en 1909 de 8,199.

Le nombre de sociétés mutualistes qui affilient leurs membres à la Caisse de retraite était de 147 en 1895; 3,327 en 1900; 5,089 en 1905; 5,526 en 1908; 5,616 en 1909.

Le nombre de participants était de 228,581 en 1900; de 605,670 en 1908; de 611,819 en 1909. Le montant des versements effectués par les participants s'élevait à 2,902,526 francs en 1900; pour 1908 à 8,743,748 francs et pour 1909 à 9,196,815 francs.

Le nombre d'affiliés aux caisses d'invalidité permanente prématurée (réassurance) était en 1906 de 79,578. Les recettes se sont élevées à 203,594 francs et les dépenses à 167,711 francs dont 155,572 francs payés pour indemnités.

Voici un relevé du nombre et des opérations des sociétés mutualistes reconnues ayant pour objet l'assurance contre la maladie :

Années.	Nombre de sociétés.	Nombre de membres effectifs.	Nombre de sociétaires indemnisés.	Recettes.	Dépenses.	Avoir social.
1891	412	54,870	17,451	933,851	803,133	2,127,771
1895	734	87,312	27,610	1,415,945	1,227,336	2,830,648
1900	1,790	196,487	54,892	3,084,032	2,708,457	5,707,411
1905	2,400	266,033	66,124	4,209,124	3,839,101	8,006,218
1907	2,730	302,724	69,740	4,892,924	4,404,525	9,113,924
1908	2,887	338,924	71,225	5.124.927	4,695,724	9,585,547

### HABITATIONS OUVRIÈRES.

La loi du 9 août 1889, modifiée par la loi du 30 juillet 1892, a créé des comités de patronage chargés de favoriser la construction et la location d'habitations ouvrières salubres, et leur vente aux ouvriers, soit au comptant, soit par annuités.

La même loi a autorisé la Caisse générale d'Épargne et de Retraite, à employer une partie de ses fonds disponibles en prêts faits en faveur de la construction ou de l'achat de maisons ouvrières, après avoir, au préalable, demandé l'avis du comité de patronage. La Caisse a été, en outre, autorisée à traiter des opérations d'assurance mixte sur la vie ayant pour but de garantir le remboursement des prêts consentis pour la construction ou l'achat d'une habitation.

De plus, la dite loi a exempté de la contribution personnelle les ouvriers qui ne sont pas propriétaires d'un autre immeuble que celui qu'ils occupent quand le revenu cadastral de cet immeuble ne dépasse pas un certain taux. Les actes et procès-verbaux de sociétés ayant pour objet exclusif la construction, l'achat, la vente ou la location d'habitations destinées aux classes ouvrières sont exempts de timbre et enregistrés sans frais.

Par arrêté du 25 mars 1891, approuvé par M. le Ministre des Finances, le Conseil d'administration de la Caisse d'Épargne a déterminé le taux et les conditions générales des prêts qu'elle consent à des particuliers, à des associations, à des provinces, à des communes, à des établissements publics en faveur de la construction et de l'achat des maisons ouvrières. Sous l'impulsion de la Caisse, un grand nombre de sociétés d'habitations ouvrières se sont fondées. Elles servent d'intermédiaires entre l'ouvrier et la Caisse. Celle-ci leur avance les fonds à un intérêt de 2 1/2 p. c. pour les sociétés de crédit qui acceptent la surveillance de la Caisse, et à un intérêt de 3 p. c. pour les autres. Les sociétés de crédit sont celles qui s'interdisent la possession d'immeubles et se constituent en vue de favoriser par voie de *prêts* la construction et l'achat d'habitations ouvrières. Elles peuvent prendre la forme anonyme ou la forme coopérative.

Les sociétés immobilières ont pour objet la *construction*, l'achat, la vente ou la location d'habitations destinées aux classes ouvrières. Elles peuvent également prendre la forme anonyme ou la forme coopérative.

Pour obtenir une avance, une société anonyme doit fournir les pièces établissant que, si l'opération est autorisée, le passif de la société envers la Caisse et les tiers créanciers ne dépassera pas, au total, l'actif évalué comme suit: a) la moitié du capital souscrit et non versé par les actionnaires; b) la moitié de la valeur des immeubles appartenant à la société; c) les trois cinquièmes de toute garantie fournie à la société sur des immeubles dont la valeur devra excéder d'un neuvième au moins le chiffre du prêt correspondant.

Il en est de même pour les sociétés coopératives, sauf en ce qui concerne l'avance sur la partie non versée du capital souscrit.

Un arrêté royal du 6 juillet 1891 a approuvé une délibération du Conseil général de la Caisse d'Épargne relative aux conditions générales et au tarif des assurances mixtes autorisées par la loi sur les habitations ouvrières. Ces assurances ont pour but de garantir le remboursement des prêts consentis pour la construction ou l'achat d'une maison ouvrière à une échéance déterminée ou à la mort de l'assuré si elle survient avant cette échéance. L'assurance se conclut moyennant une prime annuelle et temporaire payable par anticipation. Le capital assuré est payé ou porté en compte à la société bénéficiaire du contrat à la fin de l'année d'assurance, pendant laquelle se sera produit le décès de l'assuré.

Au 31 décembre 1909, la Caisse d'Épargne avait avancé 120,607,940 francs à 131 sociétés de crédit et 5,736,608 francs à 42 sociétés immobilières; au 31 décembre 1908, elle avait avancé 106,320,599 francs à 130 sociétés de crédit et 5,223,681 francs à 43 sociétés immobilières; au 31 décembre 1907, elle avait avancé 98,317,004 francs à 129 sociétés de crédit et 4,988,572 francs à 43 sociétés immobilières.

Le total des opérations des sociétés en rapport avec la Caisse d'Épargne s'élevait, au 31 décembre 1908, à 111,544,281 francs, dont 100,085,463 francs pour sociétés anonymes de crédit; au 31 décembre 1909 à 126,344,548 francs, dont 113,804,866 francs pour sociétés anonymes de crédit.

Le nombre total des sociétés d'habitations ouvrières en rapport ou non avec la Caisse d'Épargne, était, au 31 décembre 1909, de 206, soit 146 sociétés de crédit et 60 sociétés de construction. Sur ce nombre, 187 sociétés avaient pris la forme anonyme et 19 sociétés la forme coopérative; 8 sociétés sur les 208 ont été créées avant la loi du 9 août 1889.

## JUSTICE.

### JUSTICE CIVILE.

Les chiffres suivants donnent un aperçu du travail des tribunaux civils pendant les années judiciaires 1-1899900, 1904-1905, 1908-1909.

#### *Justices de paix.*

		1899-1900	1904-1905	1908-1909
Bureaux de conciliation	Affaires conciliées . . . . .	594	707	669
	» non conciliées . . . . .	2,225	2,434	2,850
	» rayées du rôle ou restées sans suite . . . . .	453	449	414
Juridiction contentieuse	Affaires inscrites . . . . .	103,965	126,699	155,554
	» terminées à l'amiable et restées sans suite connue . . . . .	85,225	102,433	126,195
	» terminées par jugement	18,740	24,266	29,359

*Tribunaux de première instance.*

	1899-1900	1904-1905	1908-1909
Affaires nouvelles introduites pendant l'année	10,060	11,554	13,107
» terminées par jugements . . . . .	7,366	7,924	8,854
» » par transactions, radiations	2,624	3,113	3,889
» restant à juger . . . . .	9,264	11,694	15,614
Nombre de divorces. . . . .	939	1,203	1,335
» de séparations de corps . . . . .	102	119	160

*Tribunaux de commerce.*

	1899-1900	1904-1905	1908-1909
Affaires nouvelles introduites pendant l'année	31,544	36,384	43,000
» terminées par jugements . . . . .	23,795	29,234	31,913
» » par transactions, radiations	10,048	8,861	12,223
» restant à juger . . . . .	7,808	11,892	16,641
Nombre de concordats préventifs de faillite homologués . . . . .	113	155	195
» de faillites . . . . .	535	538	562

*Cours d'appel.*

	1899-1900	1904-1905	1908-1909
Affaires inscrites, . . . . .	2,578	3,326	3,209
» terminées par transaction, abandon . . . . .	216	329	396
Arrêts . . . . .	1,080	1,159	1,330
Affaires restant à juger . . . . .	1,282	1,838	1,483

*Cour de cassation.*

	1899-1900	1904-1905	1908-1909
Affaires inscrites . . . . .	87	74	94
Arrêts au fond. . . . .	44	32	44
Affaires restant à juger . . . . .	41	39	47

## JUSTICE PÉNALE.

La statistique de la justice pénale est divisée, depuis 1898, en deux parties : la statistique de l'administration de la justice et la statistique criminelle.

La statistique de l'administration de la justice rend compte des affaires traitées par les différentes juridictions et, par conséquent, de l'activité de la magistrature.

La statistique criminelle traduit en chiffres certains aspects de la criminalité considérée comme phénomène social.

Les bases de ces deux statistiques sont différentes. Les chiffres ne peuvent être comparés.

Créée depuis 1898, la statistique criminelle est établie à l'aide de renseignements extraits des bulletins reçus au casier judiciaire.

A. — STATISTIQUE DE L'ADMINISTRATION DE LA JUSTICE.

Voici un relevé comparatif des affaires dont la justice pénale a eu à s'occuper pendant les années 1900, 1905, 1909 :

*Cours d'assises.*

	1900.	1905.	1909.
Affaires jugées. { Affaires criminelles . . . . .	82	86	93
{ Délits politiques et de presse . . . . .	10	4	1
Acquittés . . . . .	32	29	39
Condamnés à mort . . . . .	2	3	8
» aux travaux forcés à perpétuité. . . . .	5	18	»
»                    » à temps . . . . .	40	41	39
» à la réclusion. . . . .	15	23	25
» à l'emprisonnement. . . . .	6	10	6
» à l'amende . . . . .	»	2	»

*Tribunaux correctionnels.*

	1900.	1905.	1909.
Affaires jugées. . . . .	39,570	38,567	40,787
Acquittés . . . . .	10,452	8,999	9,245
Renvoyés des poursuites . . . . .	712	864	693
Condamnés à l'emprisonnement { conditionnellement. . . . .	6,118	4,627	4,199
{ sans condition. . . . .	16,402	16,731	16,389
Condamnés à l'amende seulement { conditionnellement . . . . .	11,853	10,625	11,300
{ sans condition . . . . .	11,325	12,102	12,824

*Tribunaux de police.*

	1900.	1905.	1909.
Nombre des affaires . . . . .	133,404	137,111	137,555
Acquittés . . . . .	19,584	19,413	19,477
Prévenus de moins de 16 ans, réprimandés ou mis à la disposition du gouvernement. . . . .	4,094	3,347	2,711
Prévenus renvoyés des poursuites, le tribunal s'étant déclaré incompétent . . . . .	268	224	237
Condamnés à l'emprisonnement { conditionnellement . . . . .	155	127	116
{ sans condition . . . . .	5,369	4,589	3,786
Condamnés à l'amende . . . . . { conditionnellement . . . . .	51,458	49,444	46,537
{ sans condition . . . . .	86,694	97,199	96,274

*Libérations conditionnelles.*

Il y a eu :	1900	1905	1909
Libérés conditionnellement . . . . .	236	215	224
Révocations de libérations . . . . .	8	21	23

B. — STATISTIQUE CRIMINELLE.

		1900.	1905.	1909.
Condamnés primaires . . . . .	Hommes	23,099	20,024	18,674
	Femmes	9,203	8,548	8,156
Condamnés récidivistes . . . . .	Hommes	18,134	19,334	18,915
	Femmes	3,251	4,141	4,449
Condamnés ayant encouru au moins une condamnation pour ivresse publique ou ayant commis l'infraction en état d'ivresse . . . . .	Hommes	10,334	10,392	10,550
	Femmes	376	447	363
Condamnés ayant encouru 6 condamnations et plus. . . . .	Hommes	3,713	4,515	4,678
	Femmes	304	523	575
Condamnés âgés de moins de 21 ans . . . . .	Hommes	8,277	7,210	6,283
	Femmes	1,940	1,817	1,684
Nombre et nature des infractions commises par les condamnés primaires et récidivistes réunis . . . . .	Faux en écritures, usurpation de fonctions, de titres, de nom. . . . .	907	1,640	1,721
	Contre l'ordre public. . . . .	10,402	10,308	9,711
	Contre la sécurité publique . . . . .	2,302	2,374	2,468
	Avortements, adultère, bigamie . . . . .	536	865	1,165
	Attentats à la pudeur et viols, prostitution, outrages aux bonnes mœurs . . . . .	1,651	1,863	2,170
	Meurtres . . . . .	52	61	57
	Lésions corporelles volontaires . . . . .	31,297	29,418	25,725
	Vois et maraudages . . . . .	10,720	11,590	11,937
	Abus de confiance, escroqueries, tromperies . . . . .	2,725	2,950	3,235
	Destructions et dommages. . . . .	4,105	3,346	3,094

DÉPÔTS DE MENDICITÉ. — ÉCOLES DE BIENFAISANCE. — PRISONS.

La population moyenne des dépôts de mendicité était en 1900, de 4,058; en 1905, de 5,430; en 1909, de 5,724; celle des maisons de refuge était de 1,691, en 1900; de 1,352, en 1905; de 1,333, en 1909.

La population moyenne des écoles agricoles appelées, depuis 1891, écoles de bienfaisance, était en 1900, de 2,241; en 1905, de 2,056; en 1909, de 2,119.

Il y avait dans les prisons centrales une population moyenne de : en 1880, 824; en 1890, 860; en 1900, 751; en 1905, 753; en 1909, 738.

Dans les prisons secondaires, la population moyenne était : en 1880, 2,881; en 1890, 3,424; en 1900, 3,342; en 1905, 3,648; en 1909, 4,165.

ARMÉE

EFFECTIF.

L'effectif général par arme a été :

	1880.		1900.		1909.	
	Officiers.	Troupes.	Officiers.	Troupes.	Officiers.	Troupes.
Infanterie . . . . .	1,802	71,679	1,745	106,617	1,902	109,576
Cavalerie . . . . .	360	8,237	304	9,165	323	10,593
Artillerie. . . . .	456	17,662	544	26,389	562	30,736
Génie. . . . .	87	3,496	146	6,441	164	6,942
Autres corps . . . . .	619	7,569	809	15,139	773	14,832
Totaux. . . . .	3,324	108,643	3,548	163,751	3,724	172,679

Il y a donc, depuis 1880, une augmentation de 64,036 hommes. De 1908 à 1909, il y a une diminution de 182 hommes.

Les totaux ci-dessus comprennent les troupes en solde (43,007 en 1880; 40,978 en 1909), et les troupes sans solde (65,636 en 1880; 131,701 en 1909). L'effectif des hommes en solde se compose de 57 p. c. de miliciens et 43 p. c. de volontaires.

ENGAGEMENTS VOLONTAIRES.

Le nombre des engagements volontaires de toutes catégories a été de 1,271 en 1900, soit 211 en moins qu'en 1899; en 1905, 3,070, soit 88 en plus qu'en 1904; en 1908, 2,360, soit 324 en plus qu'en 1907; en 1909, 3,204, soit 844 en plus qu'en 1908.

ÉCOLE DE GUERRE.

L'effectif de l'école était en 1879-1880 de 40 élèves et officiers; en 1889-1890 de 31; en 1899-1900 de 77; en 1905-1906 de 56; en 1908-1909 de 56.

ÉCOLE MILITAIRE.

Le nombre des élèves qui était de 273 en 1879-1880 et de 345 en 1889-1890, a été de 250 pendant l'année scolaire 1899-1900; de 242 en 1905-1906; de 227 en 1907-1908 et en 1908-1909.

ÉCOLES RÉGIMENTAIRES.

Pendant l'année scolaire 1909-1910, le nombre des élèves, à la reprise des cours, était de 3,101.

1,840 élèves ont satisfait aux examens de fin des cours.

Les élèves rentrés au corps après examen ont été au nombre de 2,541, savoir : 66 rentrés comme sous-officiers, 1221 comme caporaux ou brigadiers et 1254 comme soldats.

Les caporaux ou brigadiers et les sous-officiers recrutés dans les écoles après examen, se répartissent ainsi qu'il suit, entre les différentes armes :

	Sous-officiers.	Caporaux ou brigadiers.
Infanterie . . . . .	40	998
Cavalerie. . . . .	5	20
Artillerie . . . . .	21	172
Génie . . . . .	»	31
Total . . . . .	66	1221

COURS DES MILITAIRES ILLETTRÉS.

A l'ouverture des cours de l'année scolaire 1909-1910, l'effectif se composait de 2,364 soldats sur lesquels 1,575 soit 67 p. c. suivaient les cours flamands. Pendant l'année, il est entré 842 soldats; 259 ont quitté pendant l'année.

Sur les 2,947 qui ont été examinés à la fin de l'année, 2,326 soit 79 p. c. ont satisfait.

COURS DU SOIR DANS L'ARMÉE.

Les cours du soir au commencement de l'année scolaire 1909-1910 étaient suivis par 4,101 sous-officiers, caporaux et soldats.

Les examens de fin de cours ont donné les résultats suivants :

Résultats satisfaisants . . . . .	2,634, soit 72 p. c.
» non satisfaisants . . . . .	1,007 » 28 p. c.



ÉCOLE DES PUPILLES DE L'ARMÉE.

L'école des pupilles de l'armée comptait, au 1<sup>er</sup> janvier 1881, 350 élèves.

A la reprise des cours (année scolaire 1909-1910), l'école comptait 329 élèves; 121 nouveaux élèves ont été admis pendant l'année et 12 ont été renvoyés à leur famille.

A la fin de l'année scolaire 1909-1910, 41 élèves sont passés dans l'armée comme caporaux ou brigadiers recommandés, 37 comme caporaux ou brigadiers et 17 comme soldats. L'âge moyen à l'entrée a été de 12 ans et 2 mois et à la sortie de 16 ans et 3 mois.

DEGRÉ D'INSTRUCTION DES HOMMES INCORPORÉS (\*).

Les 14,324 hommes incorporés et examinés dans l'armée pendant l'année 1909 se répartissent ainsi qu'il suit, sous le rapport du degré de l'instruction. Nous mettons en regard les chiffres pour 1895, 1905 et 1909 :

	1895	1905	1909
N'ayant aucune instruction .	1,981 soit 15 p. c.	1,469 soit 11 p. c.	1,571 soit 11 p. c.
Sachant lire seulement . . .	1,006 » 7 »	570 » 4 »	492 » 3 »
» lire et écrire . . .	3,480 » 26 »	3,023 » 23 »	3,028 » 21 »
» lire, écrire et calculer.	5,278 » 39 »	6,563 » 50 »	7,427 » 52 »
Ayant une instruction supérieure aux précédentes .	1,658 » 13 »	1,583 » 12 »	1,806 » 13 »
	<u>13,403</u> 100 p. c.	<u>13,208</u> 100 p. c.	<u>14,324</u> 100 p. c.

En 1909, 13.79 p. c. des miliciens flamands et 8.88 p. c. des miliciens wallons n'avaient aucune instruction.

DEGRÉ D'INSTRUCTION DES HOMMES CONGÉDIÉS.

Sur les 12,323, les 12,471 et les 11,749 militaires congédiés et examinés respectivement en 1895, 1905 et 1909, il s'en trouvait :

	1895	1905	1909
N'ayant aucune instruction .	945 soit 8 p. c.	411 soit 3 p. c.	310 soit 3 p. c.
Sachant lire seulement . . .	1,047 » 8 »	616 » 5 »	458 » 4 »
» lire et écrire . . .	3,742 » 30 »	3,206 » 26 »	2,233 » 19 »
» lire, écrire et calculer.	5,163 » 42 »	6,691 » 54 »	7,232 » 61 »
Ayant une instruction supérieure aux précédentes .	1,426 » 12 »	1,547 » 12 »	1,516 » 13 »
	<u>12,323</u> 100 p. c.	<u>12,471</u> 100 p. c.	<u>11,749</u> 100 p. c.

(\*) Pour l'appréciation des relevés publiés dans les *Annuaire*s précédents concernant le degré d'instruction des hommes incorporés, il y a lieu de tenir compte de ce fait que les relevés de 1887 à 1893 sont établis sur des bases différentes de celles admises avant et après cette période. Pour ces années, les statistiques ont été établies au moyen des cotes fournies par les examens d'entrée des miliciens. Depuis 1893, le système des cotes a été abandonné.

MILICE.

EXEMPTIONS.

Le nombre des miliciens exemptés pour causes physiques a été, en 1897, de 6,317, soit 32,20 p. c. du total des hommes appelés au service; de 7,460 en 1900, soit 35.93 p. c.; de 6,012 en 1906, soit 31.13 p. c. Jusqu'en 1906, la proportion des exemptés pour causes physiques était calculée sur le chiffre du contingent, augmenté du nombre des exemptés pour causes physiques. A partir de 1907, cette proportion est calculée sur le total des miliciens de la levée courante et des exemptés. Le nombre des miliciens exemptés pour causes physiques a été, en 1908, de 7,196, soit 29.34 p. c.; en 1909, de 5,884, soit 25.63 p. c.

Il y a eu, en 1900, 6,697 miliciens exemptés ou dispensés pour causes morales, soit 33.49 p. c. du total des hommes appelés au service; en 1905, ce nombre a été de 5,993, soit 3.106 p. c.; en 1907, de 5,607, soit 23.45 p. c.; en 1908, de 5,397, soit 22 p. c.; en 1909, de 4,954, soit 21.59 p. c.

Le nombre des miliciens inscrits a été :

En 1870 de . . . . .	44,078	En 1905 de . . . . .	64,286
» 1880 » . . . . .	49,054	» 1907 » . . . . .	64,865
» 1890 » . . . . .	56,461	» 1908 » . . . . .	63,454
» 1900 » . . . . .	60,536	» 1909 » . . . . .	62,792

Le contingent a été de 10,000 hommes jusqu'en 1868, de 12,000 jusqu'en 1880, de 12,533 en 1881, de 12,791 en 1882, de 13,146 en 1883, et fixé à 13,300, à partir de 1884.

Sur 100 hommes du contingent, il y a eu :

	1880	1900	1905	1908	1909
Incorporés en personne. . . . .	82	80	81	80	84
» par remplacement. . . . .	11	14	12	12	11
Autres inscrits. . . . .	7	6	7	8	5

GARDE CIVIQUE ACTIVE.

La garde civique active comptait au 31 mars 1880 un effectif de 26,290 hommes d'infanterie, 1,343 chasseurs-éclaireurs, 170 chasseurs belges, 1,481 artilleurs, 375 cavaliers et 203 sapeurs-pompier, soit un effectif de 29,862 hommes.

Au 1<sup>er</sup> mars 1899, après sa réorganisation, la garde civique comprenait un effectif de 32,711 hommes d'infanterie, 2,128 artilleurs, 4,306 chasseurs à pied, 572 chasseurs à cheval et 720 pompier, soit un total de 40,443 hommes.

Au 31 mars 1910, elle comptait : états-majors des chefs de garde, 539 hommes; 39,150 hommes d'infanterie, 2,095 artilleurs, 4,257 chasseurs à pied, 618 chasseurs à cheval, 648 pompier, soit un effectif de 47,307 hommes.

## ÉTAT AGRICOLE, INDUSTRIEL ET COMMERCIAL

## ÉTAT AGRICOLE.

## POPULATION AGRICOLE.

La population qui se livre habituellement aux travaux de l'agriculture était en 1895, d'après les chiffres du recensement, de 1,204,810 personnes, y compris les employés de ferme.

Cette population était en 1880 de 1,199,319 personnes. Il y avait donc en 1895 une augmentation de 5,491 personnes, soit 0.4 p. c. Cette légère augmentation se répartit entre les provinces d'Anvers, Brabant, Flandre occidentale, Hainaut, Liège et Namur. Il y a diminution dans les autres provinces, notamment dans la Flandre orientale.

Le rapport des travailleurs agricoles avec la population générale, qui était de 21.77 p.c. en 1880, est descendu en 1895 à 18.79.

La moyenne des travailleurs agricoles employés par 100 hectares, qui était de 60 en 1880, s'est élevée à 64 en 1895. Cette augmentation ne porte que sur les membres de la famille occupés habituellement aux travaux agricoles, tandis que le nombre des domestiques à gages a diminué.

## SALAIRES DES OUVRIERS AGRICOLES.

Le salaire des ouvriers agricoles, soit qu'ils reçoivent la nourriture ou qu'ils doivent se nourrir eux-mêmes, a diminué depuis 1880. La moyenne du taux des salaires était, en 1895, de fr. 1.98 pour les hommes et fr. 1.22 pour les femmes, sans nourriture, et de fr. 1.21 pour les hommes et de fr. 0.74 pour les femmes, avec nourriture. Il y a une diminution de quelques centimes sur les chiffres de 1880.

Les salaires agricoles sont les plus élevés dans la province de Namur (fr. 2.43 ou fr. 1.62 pour hommes sans ou avec nourriture) et dans les provinces de Luxembourg, Hainaut et Liège. Ils sont les plus bas dans le Limbourg (fr. 1.44 ou fr. 0.84 pour hommes sans ou avec nourriture).

## ÉTENDUE ET RÉPARTITION DU DOMAINE AGRICOLE.

Voici un relevé de l'étendue et de la division générale du domaine agricole pour les années 1866, 1880 et 1895 :

	Cultures ordinaires. hect.	Bois. hect.	Terrains incultes. hect.	Total. hect.
1866 . . . . .	1,966,681	434,596	262,477	2,663,754
1880 . . . . .	1,983,570	489,423	231,964	2,704,957
1895 . . . . .	1,916,690	521,495	169,329	2,607,514

L'étendue du sol exploité a donc diminué, de 1880 à 1895, de 97,443 hectares, soit 3 p. c., ce qui représente une diminution annuelle moyenne de 6,496 hectares. L'étendue territoriale non utilisée par l'exploitation agricole était en 1880 de

240,758 hectares, soit 8.17 p. c. de la superficie totale de la Belgique, et de 338,075 hectares, soit 11.47 p. c. en 1895.

L'étendue occupée par les cultures ordinaires accuse une diminution de 66,880 hectares depuis 1880. Les terrains boisés ont augmenté de 32,072 hectares. Les terrains incultes ont été réduits de 62,635 hectares.

La diminution du sol arable est surtout considérable dans la Flandre orientale (21,000 hectares environ) et dans les provinces d'Anvers, de Brabant, de Flandre occidentale, de Hainaut et de Namur (de 9,000 à 10,000 hectares). Dans la province de Limbourg, le sol arable a augmenté d'un peu plus de 4,000 hectares.

L'accroissement des propriétés boisées se rencontre surtout dans les provinces de Luxembourg (8,000 hectares environ) et de Namur (7,000 hectares environ). Il est de 2,000 à 3,000 hectares dans les provinces d'Anvers, de Flandre orientale, de Flandre occidentale, de Hainaut, de Liège et de Limbourg, et de 1,000 hectares environ dans le Brabant.

Voici un tableau comparatif des principales cultures en 1880 et en 1895 :

	1880 hectares.	1895 hectares.	En plus hectares.	En moins hectares.
Céréales et farineux. . . . .	934,663	809,691	»	124,972
Légumineuses . . . . .	33,093	26,325	»	6,768
Plantes industrielles. . . . .	64,150	51,642	»	12,508
Betteraves à sucre . . . . .	32,627	54,099	21,472	»
Plantes racines . . . . .	36,153	53,801	17,648	»
Pommes de terre. . . . .	199,357	184,691	»	14,666
Fourrages (y compris les prairies et vergers) . . . . .	574,881	637,907	63,026	»

Il y a donc une diminution considérable dans les cultures des céréales et farineux. Ces cultures qui occupaient, en 1880, 32 p. c. du territoire, ne s'étendent plus, en 1895, que sur 27 p. c. de la superficie territoriale. Il y a diminution également pour les plantes industrielles et les pommes de terre.

La culture de la betterave à sucre s'est beaucoup étendue ; elle a gagné 21,472 hectares, soit 66 p. c.

Pour les plantes racines, les fourrages et les prairies, il y a une augmentation de 80,674 hectares. Ces cultures qui ont pour objet l'alimentation du bétail et qui, en 1880, occupaient 20 p. c. du territoire, s'étendent aujourd'hui sur 23 p. c. de la surface territoriale.

Le recensement agricole annuel qui a eu lieu pour la première fois en 1901 et qui ne comprend que les exploitations d'une étendue totale d'au moins 1 hectare, a donné comme surface cultivée en 1901, 1905, 1908 et 1909 les résultats ci-dessous :

	1901 hectares.	1905 hectares.	1908 hectares.	1909 hectares.
Céréales et farineux . . . . .	743,860	740,193	730,907	728,744
Légumineuses pour la production des grains . . . . .	16,958	13,552	14,514	14,238
Plantes industrielles (sauf le lin) .	95,015	79,271	64,057	70,797
Plantes racines . . . . .	201,219	211,472	212,951	214,102
Fourrages . . . . .	650,767	396,189	401,434	384,981
Cultures dérobées . . . . .	175,164	178,182	171,643	170,940

NOMBRE ET ÉTENDUE DES EXPLOITATIONS AGRICOLES.

Le nombre des exploitations agricoles était en 1866 de 744,007; il s'était élevé en 1880 à 910,396; il est retombé en 1895 à 829,625. Il y a donc une diminution, depuis 1880, de 80,771, soit 9 p. c. (1).

Cette diminution est surtout considérable dans la Flandre orientale (25,647), le Brabant (24,442) et le Hainaut (18,269).

Voici comment se répartit cette diminution entre les exploitations, d'après leur étendue :

	1880	1895.	En plus.	En moins.
De 50 ares et au-dessous . . .	472,471	458,120	»	14,351
51 » à 1 hectare. . . . .	121,905	85,921	»	35,984
1 hectare à 2 hectares. . .	116,187	90,312	»	25,875
2 hectares à 3 » . . . . .	56,140	50,576	»	5,564
3 » à 4 » . . . . .	32,323	30,723	»	1,600
4 » à 5 » . . . . .	21,408	20,213	»	1,195
5 » à 10 » . . . . .	48,390	49,065	675	»
10 » à 20 » . . . . .	25,983	28,151	2,168	»
20 » à 30 » . . . . .	7,749	8,163	414	»
30 » à 40 » . . . . .	3,023	3,187	164	»
40 » à 50 » . . . . .	1,414	1,601	187	»
50 » et au-dessus . . . . .	3,403	3,584	181	»

Ce sont donc exclusivement les exploitations de moins de 5 hectares, et notamment celles de moins de 2 hectares dont le nombre a diminué (84,569); au contraire, les exploitations au delà de 10 hectares ont augmenté de 3,789. La concentration de la propriété foncière, qui correspond au développement de la grande culture et de l'élevage, s'accuse ici d'une façon très nette. Il s'est produit, depuis 1880, un mouvement en sens inverse de celui qui avait été constaté de 1866 à 1880, où le nombre des petites exploitations s'était considérablement accru, tandis que celui des grandes exploitations avait beaucoup diminué. Actuellement, c'est la petite propriété rurale qui s'efface devant la grande culture.

EXPLOITATIONS EN PROPRIÉTÉ ET EN LOCATION.

En 1880, 53 p. c. du domaine agricole était exploité en faire valoir direct et 47 p. c. en location.

En 1895, 1,287,155 hectares (y compris les bois ainsi que les terrains incultes appartenant aux administrations publiques), soit 49 p. c., étaient exploités directement par les propriétaires, et 1,320,359 hectares, soit 51 p. c., étaient occupés par des locataires.

Tandis que l'exploitation directe perdait, de 1880 à 1895, 147,291 hectares, l'exploitation en location en gagnait 49,847.

Le nombre des propriétaires cultivant leurs propres terres, pour la totalité ou pour plus de la moitié, était en 1895, de 231,319, soit une diminution, depuis 1880, de 62,205 ou 21 p. c.

---

(1) Pour apprécier cette diminution, il y a lieu de tenir compte de ce que « le nombre des exploitations agricoles relevées en 1880 est notablement exagéré par le fait qu'on a considéré à cette époque, comme exploitations distinctes, les étendues consignées dans les bulletins supplémentaires ». (Déclaration de M. le Ministre de l'Agriculture et des Travaux publics à la Chambre, séance du 25 mai 1899.)

Le nombre des locataires, pour toute l'étendue de leurs cultures ou pour plus de la moitié, était en 1895, de 598,306, soit une diminution, depuis 1880, de 18,566 ou 3 p. c.

On comptait, en 1880, sur l'ensemble des exploitants agricoles, 32 p. c. de propriétaires et 68 p. c. de locataires. Cette proportion était, en 1895 de 28 pour les propriétaires et de 72 pour les locataires.

Le nombre des exploitations occupées par les propriétaires était :

	1880	1895	En plus	En moins
De 50 ares et moins . . . . .	141,500	117,928	»	23,572
51 » à 1 hectare . . . . .	37,766	21,461	»	16,305
1 hectare à 2 hectares . . . . .	38,868	25,478	»	13,390
2 hectares » 3 » . . . . .	20,484	15,800	»	4,684
3 » » 10 » . . . . .	40,114	35,498	»	4,616
10 » » 20 » . . . . .	10,007	10,263	256	»
20 » » 30 » . . . . .	2,498	2,585	87	»
30 » » 40 » . . . . .	890	933	43	»
40 » » 50 » . . . . .	372	456	84	»
50 » et au-dessus . . . . .	1,015	917	»	98

On constate que la diminution du nombre des exploitations, en propriété, a été supportée uniquement par les exploitations de moins de 10 hectares. Elle est surtout considérable pour les petites exploitations de moins de 2 hectares. Il faut toutefois remarquer une diminution du nombre des exploitants propriétaires pour les domaines de 50 hectares et au delà.

Quant à la diminution des exploitations en location, elle s'applique surtout aux cultures de 51 ares à 2 hectares (39,164); pour les cultures de 50 ares et au-dessous, il y a une augmentation de 9,231 locataires; pour les autres étendues, il y a une légère augmentation.

### SEMENCES EMPLOYÉES POUR LES CÉRÉALES ET FARINEUX EN 1895.

En multipliant, par le nombre d'hectares cultivés, les moyennes des semences employées par hectare, en 1895, pour les céréales et farineux (p. 298 de l'Annuaire), on obtient les chiffres suivants qui indiquent les quantités de semences employées, en 1895, pour les céréales et farineux :

Froment . . . . .	28,499,566 kilogrammes.
Seigle . . . . .	39,439,392 »
Epeautre . . . . .	7,651,004 »
Avoine . . . . .	41,780,592 »
Orge. . . . .	5,754,749 »
Sarrazin. . . . .	324,369 »

### PRODUIT DES PRINCIPALES DENRÉES AGRICOLES.

Le tableau ci-dessous indique la production totale des principales denrées agricoles,

en 1895, calculée sur la moyenne du rendement par hectare durant dix années. Nous mettons en regard les chiffres pour 1880 :

	1880	1895	En plus	En moins
	Kilogrammes.	Kilogrammes.	Kilogrammes.	Kilogrammes.
Froment . . . . .	431,593,890	348,252,664	»	83,341,226
Epeautre . . . . .	73,730,244	48,811,216	»	24,919,028
Seigle. . . . .	416,754,792	505,926,532	89,171,740	»
Orge . . . . .	77,678,746	86,496,316	8,817,570	»
Avoine . . . . .	388,983,980	437,422,581	48,438,601	»
Lin (Filasse) . . . . .	22,702,156	15,860,657	»	6,841,499
Betteraves à sucre . . . . .	1,122,868,613	1,714,924,651	592,056,038	»
Betteraves pour le bétail . . . . .	930,035,868	1,814,312,355	884,276,487	»
Pommes de terre . . . . .	2,487,347,163	2,680,805,233	193,458,070	»
Fourrages . . . . .	5,246,302,472	5,696,429,232	450,126,760	»

Le recensement agricole annuel de 1901, 1905, 1908 et 1909 qui ne comprend que les exploitations agricoles d'au moins 1 hectare, a fait constater le rendement ci-dessous pour les principales cultures :

	1901	1905	1908	1909
	Quintaux.	Quintaux.	Quintaux.	Quintaux.
Froment . . . . .	3,849,052	3,374,980	3,644,904	3,974,430
Epeautre . . . . .	422,853	367,487	333,508	343,214
Seigle . . . . .	5,382,053	5,422,904	5,638,947	5,881,388
Orge (d'hiver et d'été) . . . . .	1,055,925	983,737	959,922	995,909
Avoine . . . . .	5,888,006	4,903,985	6,249,976	6,274,998
Plantes industrielles (sauf le lin) . . . . .	24,340,945	24,032,361	17,939,923	17,909,195
Betteraves à sucre . . . . .	21,676,047	21,013,336	15,599,387	15,896,662
Betteraves fourragères . . . . .	28,930,616	35,224,114	37,990,040	36,508,783
Pommes de terre . . . . .	27,510,021	15,556,119	22,547,030	24,591,706
Fourrages (y compris les prairies fauchées, à l'exclusion des vergers) . . . . .	18,341,317	20,288,909	20,060,533	17,429,354

VALEUR VÉNALE DES TERRES ET PRAIRIES.

La valeur vénale moyenne des terres labourables, qui était, en 1880, de 4,261 francs l'hectare, était descendue, en 1895, à 2,838 francs — diminution : 1,423 francs, soit 33 p. c. Cette diminution atteint surtout le Brabant, la Flandre orientale, le Hainaut et la province de Liège où l'hectare valait environ 5,000 francs en 1880 et où il a perdu les 2/5 de sa valeur.

Les prairies ont également diminué de valeur : 4,143 francs l'hectare en 1880; en 1895, 3,204; diminution 939 francs, soit 23 p. c. Cette diminution atteint 2,000 francs dans la Flandre orientale et le Hainaut.

La valeur des prairies excédait celle des terres labourables, en 1895, de 366 francs. Cet excédent se rencontre dans toutes les provinces, sauf deux : la Flandre orientale où la valeur des prairies est inférieure (229 francs) et le Hainaut, où il y a équivalence.

La valeur locative des terres labourables est également inférieure à celle des prairies,

sauf dans la Flandre orientale. Les prix moyens des fermages des terres labourables et des prairies qui étaient, en 1880, respectivement de 107 et de 125 francs, sont descendus à 90 et à 105 francs en 1895.

### CHEVAUX ET BESTIAUX.

On a constaté, en 1895, une légère diminution dans le nombre des chevaux depuis 1880: leur nombre était, en 1880, 271,974; en 1895, 271,527. Il y a diminution dans les provinces de Hainaut, Limbourg, Luxembourg, Namur et la Flandre orientale. Il y a augmentation dans les autres provinces, notamment dans celles d'Anvers et de Brabant.

Le nombre des bêtes à cornes s'est élevé de 1,382,815 qu'il était en 1880, à 1,420,978 en 1895, soit une augmentation de 38,163 têtes. Le nombre des jeunes bêtes surtout a beaucoup augmenté; alors qu'on comptait, en 1880, 504,468 bêtes de 2 ans et au-dessous, on a relevé, en 1895, 552,337 bêtes à cornes au-dessous de 2 ans, ce qui dénote les progrès de l'élevage.

Voici un tableau comparatif, indiquant pour 1880 et 1895, pour chaque province, le nombre des chevaux et des bêtes à cornes par cent hectares cultivés :

	CHEVAUX		BÊTES A CORNES	
	Proportion p. c. hect. de terrains cultivés.		Proportion p. c. hectares de terrains cultivés.	
	1880	1895	1880	1895
Anvers . . . . .	12.25	14.62	80.26	88.51
Brabant . . . . .	15.78	17.75	68.76	72.57
Flandre occidentale . . . . .	10.56	11.45	66.00	75.07
Flandre orientale. . . . .	11.84	12.78	85.53	96.73
Hainaut . . . . .	18.92	18.70	56.91	65.53
Liège . . . . .	14.13	15.35	71.77	76.24
Limbourg . . . . .	11.31	10.74	78.00	78.97
Luxembourg . . . . .	12.24	10.33	79.52	67.20
Namur . . . . .	13.74	12.84	52.93	53.41
Le Royaume . . . . .	13.76	14.16	69.71	74.13

Parmi les autres animaux domestiques, le nombre des moutons a diminué : 365,400 en 1880 ; 235,722 en 1895. On a compté en 1895, 1,163,133 porcs.

Le total des animaux domestiques s'est élevé de 2,666,564 en 1880 à 3,339,320 en 1895, soit une augmentation de 672,756.

### PRIX MOYENS DES PRINCIPAUX PRODUITS AGRICOLES.

Le prix moyen des principaux produits agricoles a été pour les années 1909, 1908 et 1900 comparées à 1890 et 1880 :

	1909	1908	1900	1890	1880	
Avoine . . . . . fr.	22.15	18.17	16.79	16.30	19.74	par 100 kilog.
Froment . . . . .	22.15	19.52	16.25	19.74	28.56	»
Méteil. . . . .	18.59	17.67	15.10	16.57	24.70	»



	1909	1908	1900	1890	1880	
Orge . . . . .	17.53	17.73	16.37	17.26	21.60 par 100 kilog.	
Sarrasin . . . . .	20.37	19.74	17.70	17.15	23.42 »	
Seigle . . . . .	16.54	17.01	14.28	14.80	22.24 »	
Houblon . . . . .	71.00	49.46	68.26	109.04	229.00 par 50 kilog.	
Pommes de terre . .	7.69	7.82	5.81	6.35	10.34 par 100 kilog.	
Fourrage	foin . . . . .	8.72	6.94	7.67	5.91	11.22 »
	paille . . . . .	4.53	4.06	3.37	4.44	6.79 »
Beurre . . . . .	2.95	2.90	2.77	2.45	3.22 par kilog.	

En 1909, on constate, comparativement à l'année 1900, une augmentation de prix pour tous les produits. La diminution des prix, depuis 1880, atteint tous les produits, sauf l'avoine; cette diminution est importante pour le houblon.

### FOIRES ET MARCHÉS.

Le nombre des foires et marchés a été pour le royaume :

ANNÉES.	Quotidiens.	Hebdomadaires.	Mensuels.	Annuels.	Autres.
En 1880 . . . . .	»	442	257	1,134	»
» 1890 . . . . .	35	455	130	796	143
» 1900 . . . . .	69	383	207	725	289
» 1903 . . . . .	62	404	150	707	219
» 1904 . . . . .	66	404	149	704	398
» 1905 . . . . .	64	372	139	601	342
» 1907 . . . . .	70	374	167	715	386
» 1908 . . . . .	71	364	164	731	394
» 1909 . . . . .	69	368	162	719	504

Le mouvement commercial pour les foires et marchés aux chevaux et aux bestiaux accuse les chiffres suivants :

	En 1880.		En 1890.		En 1908.		En 1909.	
	Nombre d'animaux vendus.	Prix moyen.	Nombre d'animaux vendus.	Prix moyen.	Nombre d'animaux vendus.	Prix moyen.	Nombre d'animaux vendus.	Prix moyen.
Chevaux adultes du pays .	35,106	709	64,120	620	58,932	842	54,301	847
Poulains . . . . .	11,104	374	15,400	364	19,848	519	20,688	504
Taureaux . . . . .	65,987	432	84,380	380	28,378	400	29,915	411
Bœufs . . . . .					49,863	441	50,822	454
Vaches laitières . . . . .	172,331	308	176,816	336	136,388	410	121,138	407
Bouvillons . . . . .	32,796	179	48,119	173	59,378	206	59,751	200
Génisses . . . . .	92,356	236	102,088	192	102,489	307	98,131	275
Veaux . . . . .	94,205	84	89,665	91	80,709	115	83,751	110
Moutons . . . . .	77,076	40	81,665	36	13,698	33	15,729	34
Agneaux . . . . .	3,454	16	9,379	22	7,013	20	11,143	23
Porcs . . . . .	...	..	...	..	320,533	67	296,227	73
Cochons de lait . . . . .	...	..	...	..	671,882	17	662,542	21

Comparativement à 1880, il y a donc eu, en 1890, augmentation dans la vente de toutes les espèces d'animaux, sauf pour les veaux, mais les prix moyens ont diminué, en général, sauf pour les vaches laitières, les veaux et les agneaux. Si l'on compare

l'année 1890 à l'année 1909 (non compris les porcs et cochons de lait), on constate, au contraire, une diminution dans le nombre total des animaux vendus, sauf pour les poulains et bouvillons, et une augmentation dans le prix de vente, sauf pour les moutons.

Il s'est vendu, en 1909, 1,504,138 chevaux et bestiaux, contre 1,549,111 en 1908; le prix de vente a augmenté pour les chevaux, taureaux, bœufs, moutons, agneaux, porcs, cochons de lait et diminué pour les autres animaux.

### ENSEIGNEMENT VÉTÉRINAIRE, AGRICOLE ET HORTICOLE DE L'ÉTAT.

Les 6 établissements où se donne cet enseignement, comptaient, en 1909-1910, 445 élèves, soit 27 en moins que durant l'exercice précédent, savoir :

École de médecine vétérinaire de Bruxelles . . . . .	125
Institut agricole de Gembloux . . . . .	167
École moyenne pratique d'horticulture et d'agriculture de Vilvorde . . . . .	91
École moyenne d'horticulture et d'agriculture de l'Etat à Gand . . . . .	41
École moyenne pratique d'agriculture, à Huy . . . . .	21

Il a été délivré en 1909-1910, 33 diplômes de candidats vétérinaires, 37 diplômes de médecins vétérinaires, 36 diplômes d'ingénieurs agricoles, 38 diplômes d'horticulteurs ou d'agriculteurs, 164 certificats de capacité pour la profession de jardinier et 189 pour la profession de maréchal-ferrant.

Le nombre total des médecins vétérinaires était, en 1909, de 673.

### ENSEIGNEMENT INDUSTRIEL, PROFESSIONNEL, COMMERCIAL ET MÉNAGER.

Pour l'année scolaire 1907-1908, on a compté pour l'enseignement commercial et professionnel, 68 écoles et cours professionnels et commerciaux communaux avec 4,950 élèves et 183 écoles et cours professionnels libres avec 19,004 élèves; 81 écoles industrielles communales avec 23,418 élèves et 8 écoles industrielles libres avec 1,686 élèves.

Il faut y ajouter les établissements suivants subsidiés par l'Etat : l'école supérieure des textiles de Verviers (y compris l'école industrielle de Verviers), avec 63 élèves; l'institut supérieur de commerce à Anvers, avec 252 élèves; l'institut supérieur de Brasserie, à Gand (libre), avec 89 élèves; l'école technique de brasserie à Gand, avec 16 élèves; l'école des hautes études commerciales et consulaires de Liège, avec 118 élèves; l'école supérieure commerciale et consulaire du Hainaut, à Mons, avec 94 élèves; l'école des sciences commerciales et consulaires, à Louvain, avec 67 élèves; l'institut commercial des industriels du Hainaut, à Mons, avec 143 élèves; l'école supérieure de commerce (institut St-Ignace) à Anvers, avec 98 élèves; l'école des arts et métiers, à Pierrard-lez-Virton, avec 59 élèves; le navire école belge avec 13 élèves, soit un total de 353 établissements comptant ensemble 50,142 élèves, ce qui fait une augmentation de 30 établissements et de 1,706 élèves sur l'année précédente.

Les sommes affectées aux dépenses de ces établissements se sont élevées à un total de 4,685,385 francs, en augmentation de 42,493 francs sur l'année précédente.

Le nombre d'ateliers d'apprentissage et d'écoles professionnelles de tissage existant en 1908 a été de 34, comptant ensemble 684 apprentis dont 19 étaient entièrement illettrés, soit 2.7 p. c. de la population totale. Ces ateliers ont formé, en 1908, 242 ouvriers. Les recettes et les dépenses se sont équilibrées à 73,078 francs.

Au 31 décembre 1908, il y avait 79 écoles ménagères et 195 classes comprenant 9,812 élèves.

Les dépenses imputées sur les fonds de l'Etat pour l'enseignement professionnel, industriel, commercial et ménager se sont élevées :

En 1880 à . . . . .	fr.	330,034
» 1890 . . . . .		538,101
» 1900 . . . . .		1,063,584
» 1905 . . . . .		1,885,133
» 1908 . . . . .		2,247,706
» 1909 . . . . .		2,187,925

### SOCIÉTÉS COMMERCIALES.

Voici quel a été, pendant une série d'années, le mouvement des sociétés commerciales :

	NOMBRE DE SOCIÉTÉS CONSTITUÉES			
	en nom collectif.	en commandite simple.	en commandite par actions.	
En 1898 . . . . .	422	92	8	
» 1900 . . . . .	472	104	8	
» 1905 . . . . .	546	137	»	
» 1909 . . . . .	734	168	3	
» 1910 . . . . .	641	155	»	
	Anonymes.	Coopératives.	Autres.	Total.
En 1898 . . . . .	367	204	4	1,097
» 1900 . . . . .	380	229	4	1,197
» 1905 . . . . .	250	184	4	1,121
» 1909 . . . . .	361	222	12	1,500
» 1910 . . . . .	412	191	5	1,404

Ont été prorogées : en 1898, 41 sociétés ; en 1900, 62 sociétés ; en 1905, 181 sociétés ; en 1909, 83 sociétés ; en 1910, 81 sociétés.

Ont été dissoutes : en 1898, 308 sociétés ; en 1900, 368 sociétés ; en 1905, 496 sociétés ; en 1909, 617 sociétés ; en 1910, 624 sociétés.

### CARRIÈRES

Le nombre des carrières qui était de 1,579 en 1900, s'est élevé en 1905, à 1,648 ; en 1907, à 1,630 ; en 1908, à 1,680 ; en 1909, à 1,570. La valeur de leurs produits était, en 1880, de 38,671,999 francs pour 1,729 carrières. Elle est aujourd'hui de 59,885,100 francs.

## MINES DE HOUILLE.

L'industrie houillère donne les résultats suivants pour les années 1880, 1890, 1900, 1908 et 1909 :

ANNÉES.	Nombre de mines		Étendue. Hectares.	Production. Tonnes.	Valeur en milliers de fr.
	conçédées.	exploitées.			
En 1880 . . . . .	271	164	143,837	16,886,698	169,680
» 1890 . . . . .	240	134	137,661	20,365,960	268,503
» 1900 . . . . .	219	118	140,286	23,462,817	408,470
» 1908 . . . . .	219	130	168,330	23,557,900	380,579
» 1909 . . . . .	219	130	168,623	23,517,550	337,906

Malgré une diminution notable dans le nombre des mines exploitées, la production annuelle des mines de houille a augmenté, depuis 1880, de près de 7 millions de tonnes. L'augmentation de la valeur des quantités produites est, pour l'année 1909, comparée à 1880, de plus de 168 millions.

## USINES SIDÉRURGIQUES.

Voici quels étaient en 1880, 1900, 1908 et 1909, le nombre, la production et la valeur de la production des usines sidérurgiques en activité :

		Nombre.	Production. tonnes.	Valeur en milliers de francs.
Hauts fourneaux et usines.	1880 . . . . .	57	608,084	37,276
	1900 . . . . .	55	1,018,561	91,547
	1908 . . . . .	53	1,270,050	85,883
	1909 . . . . .	54	1,616,370	100,582
Fabrique de fer et usines à ouvrir le fer (1)	1880 . . . . .	411	493,326	83,980
	1900 . . . . .	»	692,144	70,001
	1908 . . . . .	253	484,390	41,584
	1909 . . . . .	198	485,000	45,653
Aciéries et usines à ouvrir l'acier.	1880 . . . . .	18	234,824	»
	1900 . . . . .	55	1,223,738	190,475
	1908 . . . . .	119	2,772,030	304,139
	1909 . . . . .	115	3,711,080	363,805

On constate, depuis 1880, une diminution dans le nombre des usines et fabriques, sauf pour les aciéries, tandis que la production a augmenté considérablement, sauf pour les fabriques de fer et usines à ouvrir le fer, où l'on constate une diminution.

(1) A partir de 1900, la production comprend les fers ébauchés et les fers finis, tandis que la valeur n'est donnée que pour les fers finis.

## MINES MÉTALLIQUES.

La production et la valeur des produits des mines métalliques ont été :

		Production. tonnes.	Valeur. francs.
Fer (minerai lavé).	1880 . . . . .	253,499	1,875,000
	1900 . . . . .	247,890	1,320,100
	1908 . . . . .	188,780	992,800
	1909 . . . . .	199,710	1,055,900
Pyrite (fer sulfuré).	1880 . . . . .	7,913	164,000
	1900 . . . . .	400	1,140
	1908 . . . . .	357	2,300
	1909 . . . . .	214	1,850
Calamine.	1880 . . . . .	15,735	696,000
	1900 . . . . .	3,000	217,150
	1908 . . . . .	3	200
	1909 . . . . .	»	»
Blende.	1880 . . . . .	23,080	1,546,370
	1900 . . . . .	5,716	339,180
	1908 . . . . .	2,099	150,700
	1909 . . . . .	1,229	121,150
Plomb (galène).	1880 . . . . .	5,434	892,000
	1900 . . . . .	230	63,280
	1908 . . . . .	195	29,450
	1909 . . . . .	152	24,500
Manganèse.	1880 . . . . .	700	4,000
	1900 . . . . .	10,820	130,350
	1908 . . . . .	7,130	124,650
	1909 . . . . .	6,270	106,200

Depuis 1880, il s'est produit une forte diminution dans la production et la valeur des produits des mines métalliques, sauf pour le manganèse.

## AUTRES INDUSTRIES.

Voici, pour les industries du zinc et du plomb, la quantité et la valeur des produits, en 1880, 1900, 1908 et 1909.

		Production. tonnes.	Valeur en milliers de francs.
Zinc.	1880 . . . . .	59,880	25,802
	1900 . . . . .	119,317	59,631
	1908 . . . . .	161,940	80,383
	1909 . . . . .	174,490	95,336
Plomb.	1880 . . . . .	8,204	3,133
	1900 . . . . .	16,365	6,262
	1908 . . . . .	35,650	12,121
	1909 . . . . .	40,306	13,308

La quantité et la valeur des produits dans ces diverses industries ont considérablement augmenté depuis 1880.

## INDUSTRIES SOUMISES AUX DROITS D'ACCISES.

Voici quel a été pour 1890, 1900, 1908 et 1909, la production d'un certain nombre d'industries soumises aux droits d'accises (1) :

	1890.	1900.	1908.	1909.
Brasseries . . . . .	1,077,066	1,461,653	1,593,237	1,535,375
Distilleries. . . . .	56,628	71,695	72,063	69,704
Fabriques de sucres. . . . .	163,512	306,076	247,656	239,370
Raffineries de sucres. . . . .	39,961	73,883	97,542	110,432
Tabac . . . . .	4,050	7,987	10,538	11,365

D'un tableau joint aux budgets des recettes et des dépenses pour l'exercice 1910, il résulte que, pour l'année 1908, le total de la production indigène s'est élevé à 720,626 hectolitres (Hl à 50°), auxquels il faut ajouter 15,142 hectolitres importés, soit en tout 735,768 hectolitres. En défalquant de ce nombre 85,852 hectolitres exportés avec décharge des droits, il est resté pour la consommation 649,916 hectolitres, dont il y a lieu de retrancher 231,137 hectolitres utilisés à des usages industriels. Il est donc resté pour la *consommation humaine* 418,779 hectolitres, ce qui représente une consommation de 5,78 litres par tête d'habitant, contre 5,58 litres en 1907 et 9,37 litres en 1900.

## NOMBRE DES ENTREPRISES INDUSTRIELLES.

Le recensement général des industries et des métiers, qui a eu lieu le 31 octobre 1896, a fait constater l'existence, en Belgique, de 337,395 entreprises et divisions d'entreprises. Il y avait 323,187 entreprises ne comprenant qu'une industrie et 6,676 entreprises multiples, comprenant chacune plus d'une industrie, soit en tout 329,863 entreprises distinctes.

Sur ce nombre, 326,089 entreprises étaient en activité à la date du recensement ; 11,321, soit 3.4 p. c. chômaient.

Au point de vue du mode d'exploitation, on comptait 305,045 entreprises individuelles, soit 93 p. c. ; 18,678, soit 5 p. c. d'entreprises exploitées par des associés de fait ou en nom collectif ; 1,862, soit 0.5 p. c. exploitées par des sociétés par actions.

Mais ces proportions changent notablement si l'on considère le nombre d'ouvriers occupés par les diverses catégories d'entreprises. Laissant de côté les sociétés coopératives qui n'occupent que 2,000 ouvriers, on obtient les nombres suivants :

Nombre d'ouvriers occupés par des particuliers, 410,000 soit 60 p. c.

» » par des sociétés par actions, 280,000 soit 40 p. c.

Les chiffres suivants donnent une idée de l'importance relative de la petite et de la grande industrie, abstraction faite de l'industrie à domicile et en ateliers publics.

(1) La production est donnée en kilolitres pour les brasseries et les distilleries (eau-de-vie à 50° Gay-Lussac) et en tonnes pour les autres industries.

Les 236,000 entreprises de l'industrie proprement dite (mines, usines, ateliers, chantiers, etc.) se répartissent comme suit :

Industrie proprement dite (non compris l'industrie à domicile et en ateliers publics).	Entreprises.	Ouvriers.
Très petite indust. (pas d'ouvriers) <b>165,000</b> soit (70,08 p. c.)		
Petite industrie (1, 2, 3 ou 4 ouvr.) <b>54,500</b> » (24,09 p. c.)		<b>95,000</b> soit (13,92 p. c.)
Moyenne industrie (5 à 49 ouvriers) <b>14,800</b> » (5,12 p. c.)		<b>177,000</b> » (25,96 p. c.)
Grande industrie (50 à 499 ouvriers) <b>1,500</b> » (0,63 p. c.)		<b>250,000</b> » (36,66 p. c.)
Très grande indust. (500 ouvr. et plus) <b>200</b> » (0,08 p. c.)		<b>160,000</b> » (23,46 p. c.)
<b>Totaux . . . 236,000</b>		<b>682,000</b>

Le nombre de patrons étant très approximativement égal à celui des entreprises, les chiffres de la première colonne représentent donc également la répartition des patrons entre les cinq catégories considérées.

En résumé, on voit que la très petite et la petite industrie réunies (ateliers sans ouvriers ou avec 1, 2, 3 ou 4 ouvriers) comprennent les 9 1/2 dixièmes des entreprises et des patrons, et seulement 1 1/2 dixième des ouvriers.

Par contre, la grande et la très grande industrie réunies (exploitations de plus de 50 ouvriers qui comprennent moins d'un centième des entreprises) occupent les 6/10 des ouvriers.

D'autre part, près du 1/4 de l'ensemble des ouvriers appartiennent à la très grande industrie (exploitations de 500 ouvriers et plus).

## NOMBRE DES PERSONNES OCCUPÉES DANS LES INDUSTRIES ET LES MÉTIERS.

Le recensement a signalé 1,102,244 personnes occupées dans les entreprises privées d'industrie ou de métier en activité au 31 octobre 1896 ; sur ce nombre, il y avait 1837,223 hommes et 265,021 femmes.

Les groupes d'industries les plus nombreux sont :

les industries textiles	comprenant 169,778 personnes soit 15,4 p. c.	
» du vêtement	» 137,966	» » 12.5 »
» des métaux	» 134,333	» » 12.1 »
» des mines	» 128,313	» » 11.7 »
» de la construction	» 93,577	» » 8.5 »
» alimentaires	» 90,443	» » 8.2 »
» des bois et de l'ameublem.	» 88,457	» » 8.0 »
» des peaux et des cuirs	» 57,702	» » 5.2 »

Parmi les personnes occupées dans l'industrie, on comptait 206,544 hommes et 71,784 femmes, soit 278,328 personnes, faisant partie du personnel d'exploitation, de direction, d'administration et de surveillance.

## PERSONNEL OUVRIER.

Quant aux ouvriers et ouvrières, ils se divisent en deux grandes catégories :

1° 561,271 ouvriers et 118,325 ouvrières, soit un total de 671,596 personnes travaillant hors de leur domicile, dans les fabriques, usines, ateliers, mines, etc.;

2° 36,226 ouvriers et 65,438 ouvrières, soit un total de 101,664 personnes travaillant à domicile pour le compte de fabricants ou de magasins.

Les deux catégories réunies, le personnel ouvrier des entreprises privées d'industrie et de métier s'élevait donc, dans son ensemble, à 773,260 personnes, dont 597,497 hommes et 175,763 femmes. Sur ce nombre, 101,664 travaillaient à domicile, soit 13 p. c.

Le nombre des femmes recensées dans les entreprises privées, d'industrie ou de métier est de 265,021 sur un total de 1,102,244 personnes, soit 1 femme pour 4 hommes.

Dans ce total de 265,021 femmes, les industries du vêtement interviennent pour 109,331 et les industries textiles pour 98,686, soit ensemble 208,017. Il reste donc 57,004 femmes pour toutes les autres industries, soit 1 femme pour 13 hommes.

Sur 265,021 femmes occupées dans l'industrie, 71,784 sont patronnes, surveillantes et employées, soit 27.09 p. c.; 175,763 sont ouvrières.

65,438, soit 37 p. c., travaillent à domicile; 110,325 sont occupées hors de chez elles comme ouvrières industrielles.

### LES SALAIRES DANS L'INDUSTRIE.

D'une manière générale, voici comment se répartit, au point de vue des salaires, d'après le recensement de 1896, la population ouvrière totale, sans distinction de sexe ni d'âge :

TOTAL DES OUVRIERS ET OUVRIÈRES DONT LE SALAIRE A ÉTÉ DÉTERMINÉ : 617,892									
NOMBRE D'OUVRIERS ET D'OUVRIÈRES DE TOUS AGES GAGNANT PAR JOUR									
moins de 0.50 fr.	de 0.50 à 1.00 fr.	de 1.00 à 1.50 fr.	de 1.50 à 2.00 fr.	de 2.00 à 2.50 fr.	de 2.50 à 3.00 fr.	de 3.00 à 3.50 fr.	de 3.50 à 4.00 fr.	de 4.00 à 4.50 fr.	
20.840	27.762	63.583	58.600	79.034	92.377	102.625	66.267	51.128	
soit	soit	soit	soit	soit	soit	soit	soit	soit	soit
3.40 p. c.	4.53 p. c.	10.37 p. c.	9.56 p. c.	12.89 p. c.	15.08 p. c.	16.75 p. c.	10.82 p. c.	8.34 p. c.	
de 4.50 à 5.00 fr.	de 5.00 à 5.50 fr.	de 5.50 à 6.00 fr.	de 6.00 à 6.50 fr.	de 6.50 à 7.00 fr.	de 7.00 à 7.50 fr.	de 7.50 à 8.00 fr.	de 8.00 à 8.50 fr.	de 8.50 à 9.00 fr.	9.00 fr. et plus
21.214	13.977	5.786	3.677	1.656	1.129	652	597	316	1.672
soit	soit	soit	soit	soit	soit	soit	soit	soit	soit
3.46 p. c.	2.28 p. c.	0.94 p. c.	0.60 p. c.	0.27 p. c.	0.18 p. c.	0.11 p. c.	0.10 p. c.	0.05 p. c.	0.27 p. c.

En groupant ces divers résultats en grandes catégories et en arrondissant les nombres, on voit que sur 617,892 ouvriers et ouvrières :

Un peu plus du quart, soit 170,000 personnes, gagnent moins de 2 francs par jour.  
 »           »           172,000   »           »           de 2 à 3   »   »  
 »           »           169,000   »           »           de 3 à 4   »   »  
 »   du sixième   102,000   »           »           plus de 4   »   »

### PUISSANCE EN CHEVAUX-VAPEUR.

L'industrie privée employait, d'après le recensement de 1896, 628,253 1/2 chevaux-vapeur pour les moteurs à vapeur, à gaz et à pétrole.



C'est l'industrie des transports qui utilise la force motrice la plus considérable : 195,110 chevaux; viennent ensuite les mines: 134,415 chevaux; les industries des métaux: 75,599  $\frac{3}{4}$  chevaux; les industries textiles: 67,480  $\frac{3}{4}$  chevaux et les industries alimentaires: 64,590 chevaux. Aucun autre groupe industriel n'atteint 25,000 chevaux-vapeur.

### NOMBRE DES OUVRIERS EMPLOYÉS DANS QUELQUES INDUSTRIES ET CHIFFRES MOYENS DES SALAIRES.

Voici quel a été, pour les principales industries, le nombre des ouvriers employés :

	1880	1900	1908	1909
Mines de houille . . . . .	102,930	132,749	145,280	143,051
» métalliques . . . . .	3,810	1,437	855	708
Carrières . . . . .	27,326	37,281	36,877	35,482
Usines sidérurgiques . . . . .	21,177	25,295	29,275	29,640

En ce qui concerne les mines de houille, le nombre des femmes travaillant à l'intérieur est descendu de 4,714, qu'il était en 1880, à 1,268 en 1895; à 191, en 1900; à 8 en 1908; à 9 en 1909; celui des garçons en dessous de 16 ans de 9,176 en 1880, à 5,792, en 1895; à 6,886, en 1900; à 6,653 en 1908; à 6,592 en 1909. Les filles en dessous de 16 ans ne peuvent plus être employées à l'intérieur des mines.

Les chiffres moyens des salaires, dans les principales industries, sont les suivants :

	1880	1890	1900	1909
Mines de houille, . . . . . fr.	920	1,117	1,413	1,296 par an
» métalliques . . . . .	»	2.74	2.71	» par jour
Hauts fourneaux . . . . .	»	2.82	3.50	»
Fabriques de fer et usines à ouvrir le fer . . . . .	»	3.32	3.90	»
Acéries . . . . .	»	3.41	3.86	»
Fonderies et usines à zinc, . . . . .	»	3.39	3.74	»

### ACCIDENTS.

Il y a eu dans les charbonnages, en 1901, 213 accidents à l'intérieur et 28 à la surface; 122 personnes ont été tuées à l'intérieur; 14 à la surface; 108 ont été blessées grièvement à l'intérieur; 16 à la surface. Il y a donc eu 0.95 ouvrier tué sur 1,000 et 0.87 blessé sur 1,000.

### MACHINES A VAPEUR.

Le nombre et la force des machines à vapeur ont été :

	Nombre des appareils.	Force en chevaux.
En 1880 . . . . .	14,060	607,142
» 1900 . . . . .	22,991	1,408,941
» 1905 . . . . .	25,974	1,944,416
» 1908 . . . . .	27,485	2,347,186
» 1909 . . . . .	27,844	2,489,673

Le nombre des appareils à vapeur a donc augmenté de 1880 à 1909 de 98 p. c.; la force en chevaux de 311 p. c.

## GRÈVES.

Voici quel a été, pour une période d'années, le nombre de grèves et celui des grévistes.

Années.	Nombre de grèves.	Nombre de grévistes.
1896 à 1900 . . . . .	530	52,774
1901 à 1905 . . . . .	474	149,987
1906 . . . . .	207	24,892
1907 . . . . .	221	45,001
1908 . . . . .	101	14,098
1909 . . . . .	119	10,867

## BREVETS D'INVENTION.

Il a été délivré, en 1909, 8,790 brevets d'invention; de 1891 à 1908, il en a été délivré 125,575. — 95,073 brevets ont été annulés de 1891 à 1908; 6,661 en 1908; 7,173 en 1909.

La somme des droits perçus s'est élevée de 1891 à 1908 à 10,053,180 francs; en 1908, à 760,230 francs; en 1909, à 779,180 francs.

Depuis 1841 jusqu'en 1909 inclus, le total des sommes perçues a été de 17,504,538 francs.

## CONSEILS DES PRUD'HOMMES.

Il y avait en 1880, 23 Conseils des prud'hommes; au 31 décembre 1909, il y en avait 33.

Voici un tableau comparatif de leur activité pendant les quatre années 1880, 1900, 1908 et 1909.

		1880	1900	1908	1909
Contestations de la compétence du Conseil.	Entre ouvriers . . . . .	143	250	231	227
	Entre chefs d'industrie et ouvriers .	3,360	7,573	8,481	7,929
	Entre chefs d'industrie . . . . .	2	»	»	»
Id. en dehors de la compétence du Conseil.	Entre ouvriers . . . . .	»	2	»	»
	Entre chefs d'industrie et ouvriers.	59	361	476	538
	Entre chefs d'industrie . . . . .	27	42	»	»
TOTALS :		<u>3,591</u>	<u>8,228</u>	<u>9,188</u>	<u>8,694</u>
Affaires conciliées . . . . .		2,371	5,493	5,545	5,089
» non conciliées . . . . .		564	1,988	3,638	3,603
» jugées . . . . .		264	761	849	702
» restées sans suite . . . . .		443	1,988	2,373	2,471
» pendantes . . . . .		3	47	48	55

On voit par ces chiffres, combien l'action des Conseils des prud'hommes s'est développée. Le nombre des affaires soumises aux Conseils et le chiffre des affaires conciliées ont plus que doublé depuis 1880.

## POIDS ET MESURES.

Le nombre des poids et mesures soumis à la vérification première a été de 505,331 en 1909; 471,138 en 1905; 425,497 en 1900; 337,121 en 1890; 411,413 en 1880.

Le nombre des instruments soumis à la vérification périodique s'est élevé en 1909, à 1,154,042; en 1905, à 1,065,888; en 1900, à 1,010,725; en 1890, à 1,083,327; en 1880, à 1,045,850.

## COMMERCE DE LA BELGIQUE AVEC LES PAYS ÉTRANGERS.

La valeur des importations et exportations réunies a été en milliers de francs :

	1880	1890	1900	1908	1909
Commerce général . . .	4,935,600	6,137,300	6,891,900	9,873,800	11,100,700
Commerce spécial . . .	2,897,600	3,138,700	4,138,700	5,833,800	6,514.000

Le chiffre du commerce spécial pour 1908 et 1909 se décompose en :

	1908	1909
Importations . . . . .	3,327,400	3,704,300
Exportations . . . . .	2,506,400	2,809,700

La quotité proportionnelle des importations et exportations par habitant a été :

	1880	1890	1900	1905	1908	1909
Importations. . . . . fr.	304	272	331	420	450	497
Exportations. . . . .	220	234	287	326	339	377

Pour 1909, on constate, comparativement à l'année 1908, une augmentation dans la valeur du commerce spécial de 680,200,000 francs ou de 11.7 p. c. — Comparée à 1907, l'année 1908 donne une diminution de 787,900,000 francs ou de 13.5 p. c. Pour 1907, l'augmentation sur 1906 est de 373,900,000 francs ou près de 6 p. c.

Voici, en ce qui concerne la valeur de notre commerce spécial, un résumé établi d'après une classification en quatre grandes catégories :

IMPORTATIONS. — EXPORTATIONS.	1908.		1909.	
	VALEUR (en milliers de francs.)	Proportion p. c.	VALEUR (en milliers de francs.)	Proportion p. c.
<b>I. — IMPORTATIONS.</b>				
1. Animaux vivants . . . . .	55,556	1.7	50,498	1.4
2. Boissons et objets d'alimentation . . . . .	873,185	26.2	963,329	26.0
3. Matières brutes ou simplement préparées . . . . .	1,093,028	50.9	1,938,329	52.3
4. Produits fabriqués . . . . .	705,664	21.2	752,160	20.3
TOTAUX. . . . .	3,327,433	100.	3,704,316	100.
<b>II. — EXPORTATIONS.</b>				
1. Animaux vivants . . . . .	32,222	1.3	35,507	1.3
2. Boissons et objets d'alimentation . . . . .	362,951	14.5	381,044	13.6
3. Matières brutes ou simplement préparées . . . . .	1,077,404	43.0	1,260,442	44.8
4. Produits fabriqués . . . . .	1,033,867	41.2	1,132,730	40.3
TOTAUX. . . . .	2,506,444	100.	2,809,723	100.

Voici un relevé, pour les années 1908 et 1909, des importations et exportations (commerce spécial) de la Belgique avec les principaux pays étrangers. Les chiffres sont exprimés en millions et milliers de francs.

	Importations.		Exportations.	
	1908	1909	1908	1909
Angleterre . . . . . fr.	376,640	457,238	364,293	409,223
Allèmgne (Assoc. comm. all.).	449,864	494,930	680,318	729,865
Australie . . . . .	73,574	117,841	16,511	16,825
Autriche-Hongrie . . . . .	13,310	15,720	24,340	26,654
Congo belge . . . . .	53,343	62,827	16,265	18,232
Espagne . . . . .	45,972	45,844	35,345	39,280
Etats-Unis d'Amérique . . .	341,463	277,192	72,992	107,088
France . . . . .	516,739	562,983	464,797	498,536
Indes anglaises . . . . .	96,068	167,669	28,513	35,202
Italie . . . . .	44,468	38,545	60,637	60,311
Norvège . . . . .	30,732	31,575	14,188	12,342
Pays-Bas . . . . .	289,774	283,044	281,794	311,174
République Argentine . . .	311,007	320,202	59,609	90,220
Roumanie . . . . .	114,338	112,652	11,786	9,186
Russie . . . . .	202,999	326,199	38,231	40,902
Suède . . . . .	29,362	28,467	9,332	10,581
Suisse . . . . .	12,158	13,209	37,011	37,546

## STATISTIQUE ÉTRANGÈRE.

Le tableau ci-dessous donne, d'après des publications officielles, un aperçu du commerce spécial des principaux pays du monde à l'importation et à l'exportation, en 1909 :

PAYS.	Importation en millions de francs.	Exportation en millions de francs.	PAYS.	Importation en millions de francs.	Exportation en millions de francs.
Allemagne (Ass. all.) . . .	10,650	8,240	Grande-Bretagne . . . . .	15,618	11,744
Amérique (Etats-Unis d')(1)	6,796	8,487	Grèce . . . . .	136	101
Autriche-Hongrie . . . . .	2,435	2,884	Inde britannique (4) . . .	1,967	3,154
Australie (3) . . . . .	1,245	1,608	Italie . . . . .	3,112	1,867
<b>Belgique</b> . . . . .	<b>3,704</b>	<b>2,810</b>	Japon . . . . .	1,017	1,066
Bulgarie . . . . .	160	111	Norvège . . . . .	541	370
Canada (2) . . . . .	1,604	1,355	Pays-Bas . . . . .	6,526	5,140
Chine . . . . .	1,371	1,112	Portugal (3) . . . . .	376	159
Danemark . . . . .	788	617	Russie . . . . .	2,105	3,648
Espagne . . . . .	951	926	Suède . . . . .	857	657
France . . . . .	5,973	5,512	Suisse . . . . .	1,602	1,098

(1) Année fiscale : juillet 1908-juin 1909.— (2) Année fiscale : avril 1908-mars 1909.— (3) Année 1908.— (4) Année fiscale : avril 1909-mars 1910.

## DROITS DE DOUANE.

Les droits de douane perçus sur les principales marchandises en 1880, 1900, 1908 et 1909 ont été :

	1880	1900	1908	1909
Bières . . . . . mille fr.	432	748	1,146	1,197
Bois de construction . . . . . »	2,299	4,199	5,363	5,322
» autres . . . . . »	»	801	1,045	917

	1880	1900	1908	[1900
Cafés . . . . .	mille fr. 3,010	2,660	13	14
Conserves alimentaires	fromages . . . . .	» 378	1,006	1,369
	à l'eau-de-vie ou au sucre . . . . .	» 280	205	790
	autres . . . . .	» 54	276	309
Fruits de toute espèce . . . . .	» 1,491	2,851	3,965	4,063
Grains de toute espèce . . . . .	» »	2,964	1,695	2,744
Liquides alcooliques	eaux-de-vie et liqueurs . . . . .	» »	2,241	2,823
	autres . . . . .	» »	56	74
Mercerie et quincaillerie . . . . .	» 1,127	2,565	2,955	3,363
Métaux — Fer et acier . . . . .	» 1,134	1,656	3,053	3,237
Tabacs . . . . .	» 1,566	5,727	5,783	5,864
Tissus de coton . . . . .	» 1,344	4,698	4,725	5,007
Tissus de laine . . . . .	» 2,377	2,582	2,499	2,546
Tissus de soie . . . . .	» 587	1,523	1,646	1,715

La quotité des droits payés équivalait à fr. 4.62 par habitant en 1880; à fr. 5.17 en 1890; à fr. 7.65 en 1900; à fr. 7.76 en 1908; à fr. 8.18 en 1909.

### DROITS PERÇUS A L'IMPORTATION ET A LA FABRICATION DES ARTICLES SOUMIS A L'ACCISE.

Les droits perçus, au profit de l'État et du fonds communal, ont été :

	1880 (en milliers de francs)	1900 (en milliers de francs)	1908 (en milliers de francs)	1909 (en milliers de francs)
Bières, vinaigres et acide acétique . . . . .	14,719	20,649	21,824	21,366
Eaux-de-vie indigènes . . . . .	25,620	55,748	58,958	59,211
Eaux-de-vie étrangères . . . . .	1,074	2,241	2,824	3,284
Sucres . . . . .	7,832	6,000	18,042	19,194
Glucoses . . . . .	184	1,201	1,064	974
Tabacs . . . . .	167	1,934	2,339	2,497
Vins étrangers . . . . .	4,833	7,750	8,633	8,730
Vins de fruits secs et vins mousseux . . . . .	...	1	16	16
Margarine . . . . .	...	554	442	448
Total . . . . .	54,429	96,078	114,142	115,720

La quotité par habitant a été de fr. 9.86, en 1880; fr. 10.52, en 1890; fr. 14.09, en 1900; fr. 15.77 en 1908; fr. 15.82, en 1909.

La part sur les droits perçus, attribuée au fonds communal en vertu de la loi du 18 juillet 1860, a été de 18,928,000 francs en 1880; de 19,798,000 en 1890; de 25,790,000 en 1900; de 30,679,000 en 1908; de 30,713,000 en 1909.

### NAVIRES A VOILES ET A VAPEUR ENTRÉS EN BELGIQUE.

Le nombre et le tonnage des navires entrés en Belgique ont été :

	1880	1890	1900	1908	1909
Nombre . . . . .	6,667	7,357	8,619	10,256	10,539
Tonnage . . . . .	3,571,182	5,785,980	8,500,772	13,409,331	14,283,345

## NAVIRES A VOILES ET A VAPEUR SORTIS DE BELGIQUE.

Le nombre et le tonnage des navires sortis de Belgique ont été .

	1880	1890	1900	1908	1909
Nombre . . .	6,615	7,381	8,620	10,268	10,519
Tonnage . . .	3,544,964	5,803,168	8,500,772	13,441,093	14,274,014

## MOUVEMENT DE L'ÉMIGRATION PAR LE PORT D'ANVERS.

Le nombre des émigrants par le port d'Anvers a été :

	1880	1890	1900	1908	1909
Belges . . }	19,990	2,976	2,215	2,907	3,650
Etrangers . }		35,695	38,548	37,564	69,670
Total . .	19,990	38,671	40,763	40,471	73,320

Le nombre des émigrants par le port d'Anvers a augmenté de 34,649 depuis 1890. Le nombre des émigrants en 1908 a diminué de 80,776 comparativement à l'année 1907, mais en 1909 on constate, sur 1908, une augmentation de 32,849 émigrants.

Le nombre des émigrants belges a diminué de 3,516 en 1908 et a augmenté de 743 en 1909.

## CAISSE D'ÉPARGNE.

## CAISSE GÉNÉRALE D'ÉPARGNE SOUS LA GARANTIE DE L'ÉTAT.

Le tableau ci-dessous résume pour 1880, 1890, 1900, 1905, 1908, 1909, les opérations de la Caisse générale d'Épargne :

ANNÉES	LIVRETS.		VERSEMENTS.		REMBOURSEMENTS.		CARNETS DE RENTES.		SOLDE DES DÉPÔTS.
	créés.	existants.	Nombre.	Montant.	Nombre.	Montant.	Nombre	Capital nominal.	
1880	53,154	200,565	323,666	179,037,535	96,725	53,939,247	1,687	7,341,400	125,098,287
1890	140,204	731,057	1,466,114	442,012,664	344,471	116,597,252	8,033	51,777,300	325,415,412
1900	249,680	1,757,906	3,329,377	905,989,780	864,500	244,481,894	40,855	185,092,000	661,507,886
1905	279,179	2,311,845	3,915,078	1,131,142,138	1,235,456	345,437,562	90,783	357,290,100	785,704,576
1908	301,227	2,624,991	4,365,198	1,250,545,421	1,395,520	364,304,680	118,810	473,142,600	886,240,741
1909	301,078	2,710,112	4,377,485	1,295,257,501	1,473,149	375,112,447	124,348	501,382,900	920,145,054

En déduisant de ces chiffres, les opérations de la Caisse d'épargne avec les communes et les établissements publics, et en les comparant à la population, on trouve les proportions suivantes par 100 habitants au 31 décembre de chacune des années indiquées ci-après :

ANNÉES.	NOMBRE DES LIVRETS p. c. habitants.	MONTANT DES VERSEMENTS p. c. habitants.	CARNETS DE RENTES		SOLDE DES DÉPÔTS au 31 décembre p. c. habitants.
			Nombre p. c. habitants.	Capital nominal p. c. habitants.	
1880	3.58	Fr. 2,842	0.03	Fr. 135	Fr. 1,987
1890	11.95	» 7,038	0.13	» 853	» 5,197
1900	26.16	» 13,048	0.61	» 2,765	» 9,653
1905	32.28	» 15,796	1.26	» 4,989	» 10,972
1908	35.44	» 16,485	1.61	» 6,403	» 11,763
1909	36.27	» 16,943	1.67	» 6,729	» 12,143

En 1909, sur 100 livrets de Caisse d'épargne, il y en avait 43.3 de 1 à 20 francs ; 18.3 de 21 à 100 francs ; 17.6 de 101 à 500 francs ; 7.6 de 501 à 1,000 francs et 13.2 de 1,001 francs et au-dessus.

La moyenne générale du montant des dépôts par livret était de fr. 623.73 en 1880 ; de fr. 445.13 en 1890 ; de fr. 376.30 en 1900 ; de fr. 339.86 en 1905 ; de fr. 337.62 en 1908 ; de fr. 339.52 en 1909.

## AUTRES CAISSES D'ÉPARGNE.

Indépendamment des opérations de la Caisse d'épargne sous la garantie de l'État, on comptait à la date du 31 décembre 1909 :

A. — Dans les Caisses d'épargne établies sous le patronage des administrations communales :

	Alost.	Nivelles.	Tournai.
Livrets . . . . .	817	2,267	13,977
Solde des dépôts . . . . . fr.	662,165	5,027,096	4,665,537

B. — Dans les Caisses d'épargne particulières :

	Société Générale de Belgique.	Banque liégeoise.	Banque de Huy.	Vieille-Montagne.	John Cockerill.
Livrets . . . . .	20,253	5,035	196	1,604	1,544
Solde des dépôts . . . fr.	35,734,288	951,705	289,274	3,211,276	7,127,738

## ÉPARGNE SCOLAIRE.

Le nombre des écoles primaires où l'épargne scolaire est pratiquée s'élevait, au 31 décembre 1908, à 8,735 sur 10,340 écoles. Ce chiffre était de 4,965 en 1890.

Le nombre des enfants possédant un livret était, en 1908, de 415,813, et celui des enfants qui épargnent mais qui n'ont pas encore de livret, de 59,684, sur une population scolaire de 1,182,703 élèves. Les enfants qui épargnent possédaient ensemble, au 31 décembre 1908, 13,106,909 francs.

En 1890, on comptait 167,696 enfants possédant un livret ; 38,907 qui épargnaient sans livret ; ils possédaient ensemble fr. 4,042,148.13.

En 1902, l'épargne scolaire était pratiquée dans 7,412 écoles sur 9,991.

Le nombre des enfants possédant un livret était de 313,801 ; 46,076 enfants épargnaient sans livret. Le montant de l'épargne scolaire s'élevait à fr. 9,628,438.28.

En y ajoutant le montant de l'épargne dans les établissements d'instruction moyenne et dans les écoles d'adultes, on atteint, au 31 décembre 1908, le chiffre de 14,545,855 francs.

Ces chiffres accusent les progrès considérables que l'épargne scolaire a faits dans les dernières années.

CAISSÉ DE RÉTRAITÉ ET CAISSE D'ASSURANCE DE LA CAISSÉ  
GÉNÉRALE D'ÉPARGNE.

Le service de la Caisse de retraite de la Caisse générale d'épargne et de retraite sous la garantie de l'Etat a enregistré, en 1909, 81,827 versements sur livrets nouveaux, soit une diminution de 3 p. c. sur l'année précédente, et 1,715,938 sur livrets anciens, soit une diminution de 1,142 versements. Le montant des versements à capital abandonné s'est élevé en 1909, à 8,534,387 francs, soit une augmentation de 232 p. c. sur 1900, et celui des versements à capital réservé à 6,613,894 francs, en augmentation de 159 p. c. sur 1900.

Les rentes payées par la caisse se sont élevées, en 1909, à 2,013,183 francs, soit 47 p. c. de plus qu'en 1900 et les capitaux réservés, remboursés, à 478,503 francs, soit 404 p. c. de plus qu'en 1900.

Voici un tableau qui indique la situation à la fin de chacune des années 1880, 1890, 1900 et 1909 et duquel il résulte que le service de la Caisse de retraite a pris depuis quelques années une extension considérable.

	1880	1890	1900.	1909.
Fonds placés . . . . .	2,720,418	7,971,742	29,696,925	140,401,893
Nombre des assurés qui, ayant atteint l'âge primitivement fixé pour l'entrée en jouissance de leur rente, en ont réclamé le paiement . . .	664	1,438	3,906	39,899
Nombre des assurés qui sont entrés en jouissance anticipée de leur rente.	»	7	31	60
Montant des rentes en cours de service au 31 décembre. . . . .	125,196	353,817	1,437,283	2,267,626

Le service de la caisse d'assurance de la Caisse générale d'épargne et de retraite sous la garantie de l'Etat comptait, au 31 décembre 1900, 13,512 contrats d'assurance mixte et 496 contrats d'assurance sur la vie entière, soit un total de 14,008 contrats. Le nombre de contrats en cours, au 31 décembre 1909, s'élevait à: contrats d'assurance de capitaux décroissants, 29,052; contrats d'assurance mixte, 5,362; contrats d'assurance sur la vie entière, 7,159, soit un total de 41,573 contrats, ce qui représente une augmentation totale de 197 p. c. sur 1900.

Le nombre des contrats ouverts s'est élevé en 1900 à 2,595; en 1909, à 5,628; celui des contrats éteints était, en 1900, de 359; en 1909, il était de 1,753. La somme globale des capitaux assurés au 31 décembre 1900 était de 34,176,523 francs; au 31 décembre 1909 il était de 79,728,365 francs, soit une augmentation de 133 p. c. sur 1900.

ROUTES.

La longueur des routes était en kilomètres :

	1880	1896	1900	1908	1909
Routes de l'État. . . . .	6,731	7,477	7,664	7,966	8,046
Routes provinciales . . . . .	1,434	1,578	1,577	1,596	1,579
Routes concédées . . . . .	351	125	103	74	74
Totaux . . . . .	8,516	9,180	9,344	9,636	9,699



## MONNAIES.

De 1832 à 1909, il a été fabriqué et mis en circulation :

Pièces d'or de 10, 20 et 25 francs . . . . . fr.	598,642,745
Pièces d'argent de 20, de 25, de 50 centimes, de 1 franc, de 2, de 2 1/2, de 5 francs. . . . .	575,450,203
Pièces de cuivre de 1, de 2, de 5 et de 10 centimes. . . . .	9,388,988
Pièces de nickel de 5, de 10, de 20 et de 25 centimes . . . . .	24,295,136

La valeur totale (nominale) des monnaies de toutes espèces fabriquées et mises en circulation depuis 1832, s'élevait :

En 1870 à. . . . . fr.	567,153,290
» 1880 » . . . . .	1,151,693,632
» 1890 » . . . . .	1,170,259,316
» 1900 » . . . . .	1,175,539,461
» 1905 » . . . . .	1,191,757,469
» 1908 » . . . . .	1,195,809,827
» 1909 » . . . . .	1,207,777,073

## BANQUE NATIONALE.

Voici quelle était, au 31 décembre des années 1900, 1908, et 1909, la situation des principaux comptes de la Banque Nationale :

	1900	1909	1910
Encaisse métallique . . . . . fr.	108,757,109	158,912,458	203,401,323
Portefeuille. . . . .	465,244,299	715,652,835	697,890,000
Prêts sur fonds publics . . . . .	58,373,083	63,303,856	88,464,697
Fonds publics. . . . .	49,913,427	49,913,427	49,913,427
Billets de banque en circulation . . . . .	631,631,800	845,015,550	904,534,150
Comptes courants créditeurs . . . . .	81,754,197	112,570,183	105,119,455
Réserve . . . . .	29,629,794	37,276,767	38,430,999

Le taux moyen de l'escompte a été, en 1910, de 4.13 p. c.; en 1909, de 3.11 p. c.; en 1905, de 3.17 p. c.; en 1900, de 4.09 p. c.; il était de 2.60 p. c. en 1895; de 3.22 p. c. en 1890; de 3.28 p. c. en 1885; de 3.35 p. c. en 1880.

Le nombre total des effets escomptés par la Banque a été :

En 1880 de 2,206,651 d'un montant de . . . fr.	1,994,611,966
» 1900 » 3,797,627 » . . . . .	3,442,889,720
» 1905 » 4,224,278 » . . . . .	3,861,905,820
» 1909 » 4,569,581 » . . . . .	4,276,941,800
» 1910 » 4,593,218 » . . . . .	4,228,352,758

Le montant des accreditifs délivrés par la Banque s'est élevé :

En 1863, à fr. 13,227,354	En 1900, à fr. 1,450,250,102
» 1880, à » 705,021,527	» 1909, à » 1,675,423,738
» 1890, à » 921,898,738	» 1910, à » 1,741,816,119

## CHEMINS DE FER.

## DÉVELOPPEMENT DES CHEMINS DE FER.

La longueur totale des lignes de chemins de fer exploitées en Belgique, à la date du 31 décembre 1908 et 1909, était :

	1908	1909
Lignes exploitées par l'État ou pour son compte (a)	4,296,427 m.	4,322,038 m.
» » par des compagnies (sur le territoire belge seulement) . . . . .	367,028 »	345,882 »
Totaux. . .	4,663,455 m.	4,667,920 m.

Ce chiffre était de 4,111,906 mètres en 1880. Il y a donc une augmentation de 556,014 mètres depuis 1880.

## STATISTIQUE ÉTRANGÈRE.

Pour se faire une idée de l'extrême développement qu'ont pris les chemins de fer en Belgique, il suffit de comparer, dans les principaux pays de l'Europe, la longueur des lignes de chemins de fer exploitées, avec la superficie du pays. On trouve les chiffres suivants qui indiquent les kilomètres de chemins de fer exploités par mille kilomètres carrés, dans chaque pays, au 1<sup>er</sup> janvier 1910.

Allemagne. . . . .	111 (1)	Italie . . . . .	59
Autriche-Hongrie . . . . .	65	Norvège . . . . .	9
<b>Belgique</b> . . . . .	<b>158 (2)</b>	Pays-Bas . . . . .	94
Bulgarie . . . . .	18	Portugal . . . . .	31
Danemark. . . . .	91	Roumanie . . . . .	25
Espagne . . . . .	30	Russie (y compris la Finlande) . . .	11
France. . . . .	91	Suède. . . . .	31
Grande-Bretagne et Irlande. . .	119	Suisse . . . . .	111
Grèce . . . . .	24	Turquie. . . . .	9

## PRODUITS DE L'EXPLOITATION DES CHEMINS DE FER.

Les produits directs de l'exploitation des chemins de fer se répartissent comme suit en 1880, 1890, 1900 et 1909.

	1880	1890	1900	1909
Voyageurs . . . . .	37,767,012	44,939,857	68,566,603	89,460,530
Tickets d'entrée dans les stations. . . . .	»	151,101	233,341	295,705
Bagages . . . . .	902,272	1,080,336	2,157,253	2,544,156
Petites marchandises . . . . .	6,842,603	8,900,652	13,835,679	18,442,144
Grosses marchandises. . . . .	64,424,596	81,070,947	117,799,075	162,427,895
Finances . . . . .	228,500	219,083	356,262	258,193
Équipages . . . . .	38,312	53,032	88,821	184,498
Chevaux et bestiaux . . . . .	1,181,294	1,455,514	2,197,332	2,654,498
Produits extraordinaires . . . . .	2,400,699	3,320,375	3,861,732	4,461,487
Total. . .	113,785,288	141,190,896	209,096,368	280,729,106

(a) Non compris les chemins de fer vicinaux.

(1) Y compris les chemins de fer secondaires et les chemins de fer à voie étroite, mais non compris les chemins de fer tertiaires. En y comprenant ces derniers, ce nombre est de 128.

(2) Ce nombre est de 281 si l'on comprend les chemins de fer vicinaux.

Il faut y ajouter les produits indirects :

1880	1890	1900	1909
88,786	60,923	97,943	650,315

Il y a augmentation incessante pour la plupart des produits. Pour l'année 1909, cette augmentation est de 71,632,738 francs, comparativement à l'année 1900.

Les dépenses d'exploitation ont été :

1880	1890	1900	1909
68,657,314	84,045,523	140,428,195	190,540,123

et l'excédent des recettes sur les dépenses a été :

1880	1890	1900	1909
45,216,760	57,206,296	68,766,116	90,992,044

### MOUVEMENT SUR LES CHEMINS DE FER.

Le nombre des voyageurs sur les chemins de fer de l'Etat a été :

En 1880 . . . . .	43,032,882	soit	7 voyages par habitant.
» 1890 . . . . .	64,228,892	» 11	»
» 1900 . . . . .	123,710,046	» 18	»
» 1905 . . . . .	145,471,624	» 20	»
» 1908 . . . . .	160,319,594	» 22	»
» 1909 . . . . .	161,913,242	» 22	»

Le mouvement des bagages, taxés au poids, donne les chiffres suivants :

En 1880 . . . . .	185,684	quintaux.
» 1890 . . . . .	257,925	»
» 1900 . . . . .	474,228	»
» 1905 . . . . .	484,800	»
» 1908 . . . . .	559,803	»
» 1909 . . . . .	590,046	»

Les petites marchandises :

En 1880 . . . . .	2,714,746	quintaux.
» 1890 . . . . .	3,434,377	»
» 1900 . . . . .	4,894,675	»
» 1905 . . . . .	5,526,543	»
» 1908 . . . . .	6,202,182	»
» 1909 . . . . .	6,572,452	»

Les grosses marchandises :

En 1880 . . . . .	18,812,311	tonnes.
» 1890 . . . . .	26,833,678	»
» 1900 . . . . .	41,062,742	»
» 1905 . . . . .	48,448,555	»
» 1908 . . . . .	50,981,418	»
» 1909 . . . . .	54,025,008	»

## Les finances :

En 1880 . . . . .	669,664	francs.
» 1890 . . . . .	789,882	»
» 1896 . . . . .	944,254	»

## Les équipages (nombre) :

En 1880 . . . . .	855
» 1890 . . . . .	1,501
» 1900 . . . . .	3,517
» 1905 . . . . .	3,427
» 1908 . . . . .	5,328
» 1909 . . . . .	5,646

## Les chevaux et bestiaux :

En 1880 . . . . .	56,588	expéditions
» 1890 . . . . .	54,640	»
» 1900 . . . . .	77,973	»
» 1905 . . . . .	88,906	»
» 1908 . . . . .	108,864	»
» 1909 . . . . .	115,363	»

## Le nombre des trains-kilomètres pour le trafic a été :

En 1880 . . . . .	29,028,396
» 1890 . . . . .	39,862,300
» 1900 . . . . .	58,404,367
» 1905 . . . . .	68,447,358
» 1908 . . . . .	73,890,801
» 1909 . . . . .	73,523,461

## CHEMINS DE FER EXPLOITÉS PAR DES COMPAGNIES.

## ÉTENDUE DU RÉSEAU.

## La longueur moyenne totale des lignes exploitées était :

En 1880 . . . . .	1,521	kilomètres.
» 1890 . . . . .	1,478	»
» 1900 . . . . .	408	kilom. 604 m.
» 1909 . . . . .	387	» 458 m.

La reprise par l'État de plusieurs lignes de chemins de fer exploitées par des compagnies explique la diminution que ces chiffres accusent.

## MOUVEMENT SUR LES CHEMINS DE FER.

## Le nombre des voyageurs sur les chemins de fer exploités par les Compagnies a été :

En 1880 . . . . .	13,273,071	soit 2 voyages par habitant.
» 1890 . . . . .	18,160,376	» 3 »
» 1900 . . . . .	15,428,041	» 2 »
» 1905 . . . . .	17,950,393	» 2 »
» 1908 . . . . .	16,501,921	» 2 »
» 1909 . . . . .	16,498,052	» 2 »

Le mouvement des bagages donne les chiffres suivants :

	Colis au minimum (nombre).	Transports au poids (quintaux).
En 1880 . . . . .	51,550	73,796
» 1890 . . . . .	39,479	56,642
» 1900 . . . . .	29,969	137,155
» 1905 . . . . .	29,748	131,344
» 1908 . . . . .	10,566	119,966
» 1909 . . . . .	10,494	120,330

Les petites marchandises :

En 1880 . . . . .	781,293	607,431
» 1890 . . . . .	924,630	607,765
» 1900 . . . . .	304,496	910,986
» 1905 . . . . .	149,531	914,427
» 1908 . . . . .	141,804	901,211
» 1909 . . . . .	83,652	882,256

Le mouvement des grosses marchandises :

	Expéditions au minimum (nombre).	Transports au poids (tonnes).
En 1880 . . . . .	112,000	13,957,568
» 1890 . . . . .	112,713	16,155,834
» 1900 . . . . .	50,726	14,045,176
» 1905 . . . . .	56,133	15,990,081
» 1908 . . . . .	22,661	16,961,702
» 1909 . . . . .	13,561	16,976,616

Les finances (groups) :

En 1880 . . . . .	182,185 francs.
» 1890 . . . . .	191,594 »
» 1900 . . . . .	175,463 »
» 1905 . . . . .	115,997 »
» 1908 . . . . .	112,148 »
» 1909 . . . . .	98,201 »

Les équipages (nombre) :

En 1880 . . . . .	221
» 1890 . . . . .	417
» 1900 . . . . .	2,588
» 1905 . . . . .	2,337
» 1908 . . . . .	2,411
» 1909 . . . . .	2,459

PRODUITS DE L'EXPLOITATION.

Les recettes de l'exploitation ont été :

	1880	1890	1900	1909
Voyageurs . . . . . fr.	10,981,028	11,444,184	8,594,147	6,970,731
Bagages . . . . .	271,412	226,952	398,921	355,360

	1880	1890	1900	1909
Petites marchandises . . . . fr.	1,542,099	1,659,319	1,560,743	1,858,437
Grosses » . . . . .	23,594,102	24,537,002	14,884,487	17,467,059
Finances . . . . .	40,430	39,506	35,001	17,838
Équipages . . . . .	5,108	17,547	21,294	17,073
Animaux . . . . .	582,177	325,945	121,404	90,984
Produits extraordinaires . . . .	1,669,613	2,716,470	2,514,079	2,724,058
Total . . . . .	38,685,969	40,966,925	28,130,076	29,501,540

Les dépenses d'exploitation ont été :

En 1880 . . . . .	21,388,296
» 1890 . . . . .	21,054,885
» 1900 . . . . .	11,828,518
» 1905 . . . . .	13,381,194
» 1908 . . . . .	13,594,630
» 1909 . . . . .	12,923,238

L'excédent des recettes sur les dépenses a été :

En 1880 . . . . .	fr. 17,297,673
» 1890 . . . . .	19,912,040
» 1900 . . . . .	16,301,558
» 1905 . . . . .	17,041,724
» 1908 . . . . .	15,850,898
» 1909 . . . . .	16,578,302

Le rapport des dépenses d'exploitation au total général des recettes (coefficient d'exploitation) a été de 55.29 en 1880; de 51.39 en 1890; de 42.05 en 1900; de 43.98 en 1905; de 46.17 en 1908; de 43.81 en 1909.

## ACCIDENTS DE CHEMINS DE FER.

Il y a eu, en 1909, tant sur les lignes de chemins de fer de l'État que sur celles exploitées par les Compagnies, un total de 1,230 accidents de chemins de fer.

Sur ces 1,230 accidents, il y a eu :

Voyageurs . . . . .	blessés . . . . .	476	} 482
	tués . . . . .	6	
Agents de l'administration . . . .	blessés. . . . .	548	} 594
	tués . . . . .	46	
Personnes autres que les voyageurs et les agents de l'administration . . . .	blessées . . . . .	95	} 154
	tuées . . . . .	59	
Total général . . . . .			1,230

Il y a donc eu, en 1909, une personne tuée sur 29,735,215 voyageurs transportés et une personne blessée sur 374,814 voyageurs transportés. Cela représente pour un million de voyageurs transportés 0.03 tué et 2.67 blessés.

Depuis 1835 jusqu'au 31 décembre 1909, il y a eu, en Belgique, sur l'ensemble des chemins de fer de l'État et des Compagnies, 41,842 accidents de chemins de fer sur 3,806,856,164 voyageurs transportés. On a compté pour un million de voyageurs transportés, 0.11 tué et 1.91 blessé.

## CHEMINS DE FER VICINAUX.

La longueur moyenne annuelle des lignes exploitées s'est élevée :

En 1886 à . . . . .	81.63 kilomètres.
» 1890 » . . . . .	705.90 »
» 1900 » . . . . .	1,819.97 »
» 1905 » . . . . .	2,650.67 »
» 1908 » . . . . .	3,260.97 »
» 1909 » . . . . .	3,425.26 »

Voici le mouvement des recettes sur les lignes vicinales :

	1886	1890	1900	1908	1909
Voyageurs . . . . .fr.	380,758	2,289,993	6,840,456	13,329,272	14,198,462
Bagages . . . . .	5,199	8,196	36,517	63,872	67,635
Marchandises, finances, et animaux. . . . .	33,270	623,077	2,820,472	5,278,458	5,609,767
Produits divers. . . . .	»	8,609	144,067	319,752	352,344
Total. . .	419,227	2,929,875	9,841,512	18,991,354	20,228,208

Les dépenses de toute espèce ont été :

	1886	1890	1900	1908	1909
	302,834	2,192,196	6,639,143	13,120,220	14,320,523
Le rapport de la dépense à la recette a été :	72.23	74.82	67,38	69.09	70.79

## CHEMINS VICINAUX.

Les ressources affectées à l'amélioration des chemins vicinaux subsidiés par l'Etat ont été en crédits ordinaires et extraordinaires :

	1884 à 1890	1891 à 1900	1905	1907	1908
Fonds communaux . . .	13,569,541 <sup>r</sup>	25,039,195	3,179,937	5,106,161	3,769,907
Souscriptions volontaires.	209,633	173,254	63,655	1,375	»
Prestations en nature . .	272,066	255,507	4,459	»	53,808
Fonds provinciaux . . .	8,030,890	15,990,627	1,471,482	2,147,694	1,772,321
Fonds de l'Etat. . . . .	13,731,997	27,155,644	3,255,344	4,106,581	3,486,232
Totaux. . .	35,814,127	68,614,227	7,974,877	11,361,811	9,082,268

Les travaux exécutés à la voirie vicinale, au moyen de ces ressources, ont été :

	1884 à 1890	1891 à 1900	1905	1907	1908
Pavage. . . mètr. cour.	972,568	1,524,394	163,014	146,071	110,743
Empierrement »	1,102,431	1,067,784	55,693	128,831	168,893
Ensablement. »	4,896	»	»	»	»
Totaux. . .	2,079,895	2,592,178	218,707	274,902	279,636

## VOIES NAVIGABLES.

L'étendue totale des voies navigables était en 1909, de 2,171,469 mètres. Elle était en 1880 de 2,022,919 mètres. Il y a donc eu un accroissement, depuis 1880, de 148,550 mètres.

Le mouvement des transports par les voies navigables, en 1909, accuse un total de 1,233,932,859 tonnes kilométriques.

## POSTES.

Voici quel a été le mouvement des postes en 1880, en 1890, en 1900 et 1909 :

	1880.	1890.	1900.	1909.
Lettres privées . . . . .	73,419,058	95,484,491	137,617,928	193,620,497
» de service . . . . .	11,653,250	16,567,965	25,365,408	35,473,873
Cartes postales . . . . .	18,116,228	36,865,077	65,384,943	112,601,424
» de visites sous enveloppes ouvertes. . . . .	»	4,383,756	6,780,852	9,196,928
Journaux . . . . .	71,830,000	94,639,558	134,724,720	160,521,278
Imprimés . . . . .	36,673,000	73,599,461	123,648,551	220,865,628
Echantillons . . . . .	2,674,000	3,675,217	6,479,941	10,582,318
Papiers d'affaires . . . . .	452,000	1,124,994	2,031,419	3,962,086
Mandats-poste. . . . .	1,950,418	1,657,175	2,318,541	3,620,190
Bons de poste . . . . .	»	965,976	1,360,474	1,887,393
Effets de commerce (encaissement) . . . . .	933,755	1,873,160	2,710,683	3,639,032
» (acceptation) . . . . .	6,331	36,014	45,817	41,653
Quittances déposées . . . . .	1,134,961	3,694,666	6,936,666	12,296,319
Coupons et titres amortis (encaissement). . . . .	»	164,620	143,453	112,384
Abonnements souscrits . . . . .	267,812	281,974	504,962	750,945
Permis de pêche . . . . .	»	»	50,371	88,297
Exprès (envois de toute nature) . . . . .	73,602	630,447	1,946,015	2,751,306
Caisse d'épargne. } Livrets . . . . .	54,464	511,595	1,390,047	2,290,114
} Dépôts (solde fr.) . . . . .	30,176,984	192,290,375	503,665,348	770,939,732
Caisse de retraite. } Nombre de versements . . . . .	»	335	717,075	705,114
} Montant » . . . . .	»	22,926	3,205,804	7,134,355
Caisse d'assurance } Nombre de versements . . . . .	»	»	762	7,556
} Montant » . . . . .	»	»	239,592	631,266
Lettres et cartes postales tombées au rebut . . . . .	129,310	168,594	233,194	372,390
Agents postaux . . . . .	4,214	5,375	6,919	9,855
Bureaux de poste . . . . .	765	819	1,085	1,496

La moyenne des lettres privées de toute espèce soumises à la taxe et expédiées en Belgique a été par habitant :

En 1880, 13.30      En 1890, 15.73      En 1900, 20.19      En 1909, 25.98

La moyenne des cartes postales a été par habitant :

En 1880, 3.28      En 1890, 6.07      En 1900, 9.59      En 1909, 15.11

Les recettes et dépenses de la poste ont été :

	1880	1890	1900	1909
Recettes . . . . .	11,557,072	16,455,630	25,248,483	37,481,624
Dépenses . . . . .	7,071,546	9,527,694	13,498,196	19,496,245
Recettes nettes. . . . .	4,485,527	6,927,936	11,750,287	17,985,379

## STATISTIQUE ÉTRANGÈRE.

Voici, empruntée aux publications du Bureau international de l'Union postale universelle, une statistique comparée, pour 1908, du mouvement postal dans les principaux pays de l'Union postale universelle.



Cette statistique indique, par habitant, le nombre des lettres et cartes postales payantes et, d'autre part, le nombre des objets de correspondance dans chaque pays.

PAYS.	Nombre par habitant des lettres et cartes postales soumises à la taxe, de et pour l'intérieur, et des mêmes objets pour l'étranger.	Nombre par habitant des objets de correspondance de et pour l'intérieur, et des mêmes objets pour l'étranger.	PAYS.	Nombre par habitant des lettres et cartes postales soumises à la taxe, de et pour l'intérieur, et des mêmes objets pour l'étranger.	Nombre par habitant des objets de correspondance de et pour l'intérieur, et des mêmes objets pour l'étranger.
Allemagne. . . . .	67.1	95.1	Grèce . . . . .	5.4	10.7
Amérique (Etats-Unis d').	87.1	160.3	Indes britanniques . . . . .	2.5	2.8
Argentine (République) . . . . .	57.5	103.5	Italie . . . . .	10.9	31.4
Autriche . . . . .	41.4	52.2	Japon . . . . .	21.5	26.9
Hongrie . . . . .	18.8	26.9	Luxembourg . . . . .	33.9	60.6
Bosnie-Herzégovine . . . . .	6.5	10.1	Mexique . . . . .	5.9	11.5
<b>Belgique.</b> . . . . .	<b>32.9</b>	<b>86.7</b>	Norvège . . . . .	23.5	30.1
Bolivie. . . . .	0.9	1.2	Pays-Bas . . . . .	34.8	80.6
Bulgarie . . . . .	6.2	12.9	Pérou . . . . .	3.8	5.8
Congo (Colonie belge) . . . . .	0.01	0.02	Portugal . . . . .	9.7	18.7
Crète . . . . .	2.8	7.1	Roumanie . . . . .	8.7	21.1
Danemark. . . . .	50.1	55.9	Russie . . . . .	5.9	8.0
Egypte. . . . .	3.2	4.8	Serbie . . . . .	5.1	9.4
Espagne . . . . .	6.3	13.0	Suède . . . . .	27.6	34.7
France. . . . .	32.7	79.0	Suisse . . . . .	73.3	99.1
Algérie. . . . .	4.3	8.9	Tunisie. . . . .	10.0	16.4
Grande-Bretagne. . . . .	84.6	111.5			

### TÉLÉGRAPHES.

Le nombre des télégrammes de toute espèce expédiés en 1909 s'est élevé à 17,933,556. Ce chiffre avait été de 14,411,487 en 1900; de 8,268,363 en 1890 et de 6,385,125 en 1880.

Ces chiffres comprennent les télégrammes de service et les télégrammes privés. Ceux-ci se répartissent comme suit pour les années 1880, 1890, 1900 et 1909 :

	1880	1890	1900	1909	
Télégrammes privés internes.	Dépêches de l'État . . . . .	15,236	29,008	56,749	73,409
	Transactions commerciales . . . . .	812,367	1,008,584	1,492,698	1,554,744
	Nouvelles de Bourse . . . . .	74,350	111,769	172,273	103,073
	Correspondances de journaux . . . . .	10,157	34,063	24,097	12,974
	Affaires privées . . . . .	1,119,316	1,477,749	1,631,193	1,859,638
<b>Totaux. . . . .</b>	<b>2,031,426</b>	<b>2,661,173</b>	<b>3,377,910</b>	<b>3,603,838</b>	
Télégrammes privés internationaux.	Dépêches de l'État . . . . .	21,749	18,449	15,726	17,139
	Transactions commerciales . . . . .	474,335	1,048,569	1,550,148	2,490,174
	Nouvelles de Bourse . . . . .	168,606	284,657	283,632	208,526
	Correspondances de journaux . . . . .	34,073	37,293	23,028	28,565
	Affaires privées . . . . .	336,902	594,705	935,705	826,249
<b>Totaux. . . . .</b>	<b>1,035,665</b>	<b>1,983,673</b>	<b>2,808,239</b>	<b>3,570,653</b>	
Télégrammes privés en transit . . . . .	356,724	667,449	550,338	702,265	
Le total des télégrammes privés s'est donc élevé respectivement à . . . . .	3,423,815	5,312,295	6,736,487	7,876,756	

Les recettes et les dépenses des télégraphes ont été :

	1880	1890	1900	1909
Recettes . . . . . fr.	2,516,288	3,614,965	5,048,347	5,957,249
Dépenses . . . . .	2,969,782	4,169,222	5,505,330	4,354,469

## STATISTIQUE ÉTRANGÈRE.

Voici, pour l'année 1909 et pour divers pays, une statistique indiquant la longueur des lignes télégraphiques, des fils conducteurs et du nombre de télégrammes, d'après les renseignements publiés par le Bureau international de l'Union télégraphique.

PAYS.	LONGUEUR		Nombre de télégrammes (en millions).	Nombre de télégrammes par habitant.
	des lignes télégraphiques (en milliers de kilomètres).	des fils conducteurs (en milliers de kilomètres).		
Allemagne . . . . .	217.7	1,729.1	56.8	0.9
Autriche . . . . .	45.5	230.8	20.5	0.7
<b>Belgique</b> . . . . .	<b>7.7</b>	<b>41.2</b>	<b>8.1 (1)</b>	<b>1.1</b>
Danemark (1909-1910). . . . .	3.5	12.3	3.2	1.2
Espagne (1908). . . . .	36.2	80.9	6.0	0.3
France (y compris la Corse) . . . . .	178.9	669.9	61.9	1.5
Grande-Bretagne et Irlande . . . . .	93.9	914.1	92.7	2.1
Hongrie . . . . .	25.0	142.9	11.7	0.6
Italie . . . . .	54.0	291.5	17.5	0.5
Japon (1908-1909). . . . .	40.7	215.7	27.8	0.5
Norvège (1908). . . . .	17.5	62.7	2.8	1.2
Pays-Bas. . . . .	7.4	35.6	6.7	1.1
Russie . . . . .	195.1	687.6	33.5	0.2
Suède (1908) . . . . .	9.9	32.0	3.9	0.7
Suisse . . . . .	3.7	25.8	5.4	1.5

## TÉLÉPHONES.

Au 1<sup>er</sup> janvier 1896 a eu lieu le rachat, par l'État, des deux derniers réseaux téléphoniques belges qui étaient encore exploités par l'entreprise privée. A partir de ce jour, l'exploitation des téléphones se trouve entièrement dans les mains de l'État.

La longueur des fils servant à la téléphonie locale était au 31 décembre 1898 de 31,575 kilomètres; de 42,457 en 1900; de 173,800 en 1908; de 190,764 en 1909.

Le nombre des abonnements locaux était de 12,343 en 1898 contre 35,152 en 1909; le nombre des communications locales, à taxe pleine, a été, en 1898, de 41,556; en 1900, de 50,589; en 1908, de 95,803; en 1909, de 106,782.

Le nombre des communications interurbaines internes a été, en 1899, de 387,588; en 1900, de 434,973; en 1908, de 1,071,006; en 1909, de 1,193,719.

Le nombre des communications internationales (taxe pleine) a été, en 1899, de 130,075; de 151,003 en 1900; de 343,593 en 1908; de 404,924 en 1909.

Les recettes de la téléphonie locale se sont élevées à 3,080,977 francs en 1899; à 3,433,589 francs en 1900; à 7,602,063 francs en 1908; à 8,245,748 francs en 1909.

Les dépenses d'exploitation et d'amortissement du capital de premier établissement se sont élevées à 2,395,076 francs en 1899; à 2,807,877 francs en 1900; à 7,255,997 francs en 1908; à 7,897,344 francs en 1909.

(1) Non compris 9,805,380 télégrammes de service dont 9,472,380 échangés pour les besoins des chemins de fer de l'État.

# TERRITOIRE ET POPULATION

## ÉLÉMENTS DE POSITION.

Latitude, points extrêmes	} Nord : Meerle (province d'Anvers) : 51° 30' 20". Sud : Torgny (province de Luxembourg) : 49° 29' 52".
Longitude, points extrêmes	
	Est : Membach (province de Liège) : 1° 46' 17" Est du méridien de Bruxelles ou 6° 8' 30" Est du méridien de Greenwich.
	Ouest : Adinkerke (province de Flandre occidentale) : 1° 49' 28" Ouest du méridien de Bruxelles ou 2° 32' 45" Est du méridien de Greenwich.
Altitude, points extrêmes	Culminant : La Baraque Michel (commune de Jalhay, province de Liège) : 674 <sup>m</sup> <sub>96</sub> au-dessus du niveau de la mer basse moyenne à vives eaux ordinaires.
	Inférieur : Moeres-lez-Furnes (province de Flandre occidentale) : 0 <sup>m</sup> <sub>05</sub> et 0 <sup>m</sup> <sub>11</sub> , à partir du même niveau.

## CLIMATOLOGIE. —

ÉLÉMENTS MÉTÉOROLOGIQUES.		OBSERVATOIRE D'UCCLE (altitude 100 mètres).											
		Janvier.	Février.	Mars.	Avril.	Mai.	Juin.	Juillet.	Août.	Septembre.	Octobre.		
Température centigrade .	maximum moyen .	4.2	4.4	6.8	15.3	17.8	19.0	19.0	22.8	17.9	15.6		
	minimum moyen .	-2.5	-2.7	0.0	4.8	5.6	9.0	10.9	12.7	9.4	8.1		
	moyenne . . . . .	0.8	0.8	3.4	10.0	11.7	14.0	14.9	17.7	13.6	11.8		
	maximum absolu .	9.6	10.2	15.5	25.3	29.5	29.1	23.0	30.1	24.1	20.5		
	minimum absolu .	-8.0	-8.9	-8.6	-2.7	-1.4	5.0	7.8	7.6	4.9	0.4		
Nombre de jours	de forte chaleur	} 25° et au-dessus .		»	»	»	1	4	2	»	10	»	»
		} 30° id. . . . .		»	»	»	»	»	»	»	1	»	»
	de gelée . . . . .	21	25	17	4	3	»	»	»	»	»	»	»
	de forte gelée	} -5° et au-dessous		9	7	4	»	»	»	»	»	»	»
	} -10° id. . . . .		»	»	»	»	»	»	»	»	»	»	
	} -15° id. . . . .		»	»	»	»	»	»	»	»	»	»	
Nombre de jours	où l'on a recueilli de l'eau (a) . . .	16	15	25	15	8	17	24	15	22	21		
	de neige . . . . .	10	12	13	2	2	»	»	»	»	»		
	de grêle . . . . .	»	1	»	3	»	»	»	1	»	1		
	de tonnerre . . . . .	»	»	1	4	2	4	4	4	4	1		
	de brouillard . . . . .	14	5	6	1	»	2	2	5	5	3		
Quantité d'eau tombée (en millim. de haut.) .	37.3	21.5	66.4	66.9	31.8	68.8	136.9	70.6	81.3	78.9			
Nébulosité moyenne (b) . . . . .	6.4	6.3	7.8	4.7	3.7	8.0	7.5	6.5	7.4	7.8			
Direction du vent (en % du total observé) (c)	Nord . . . . .	3	3	8	3	10	17	3	3	8	3		
	Nord-Est. . . . .	13	25	10	18	21	15	7	11	19	2		
	Est . . . . .	6	14	5	17	14	3	»	10	13	3		
	Sud-Est . . . . .	8	9	19	10	6	10	2	8	12	21		
	Sud . . . . .	6	3	18	5	1	8	5	6	2	18		
	Sud-Ouest . . . . .	27	13	19	25	23	13	48	23	20	42		
	Ouest . . . . .	15	9	6	15	10	8	16	13	5	8		
	Nord-Ouest . . . . .	7	11	7	5	10	24	16	11	8	2		
Calmes . . . . .	15	13	8	2	5	2	3	15	13	1			

(\*) D'après l'Exposé de la situation du royaume, période de 1876 à 1900: Titre Ier, pages 1, 3, 9 et 11.

(\*\*) Statistique dressée par l'Administration de la statistique générale (Ministère de l'Intérieur) d'après les éléments fournis par la Direction du Service météorologique de l'Observatoire royal de Belgique.

## DÉVELOPPEMENT DES FRONTIÈRES.

Frontière maritime : Mer du Nord, à l'Ouest . . . . .	67 kilomètres.
Frontière hollandaise (293 kil. au Nord et 138 à l'Est) . . . . .	431 »
Frontière allemande, à l'Est . . . . .	97 »
Frontière luxembourgeoise grand-ducale, à l'Est . . . . .	129 »
Frontière française, au Sud et à l'Ouest. . . . .	614 »
<b>Total :</b>	<b>1,338 kilomètres.</b>

ANNÉE 1909 (\*\*).

OSTENDE (altitude 7 mètres).															
Novembre.	Décembre.	L'ANNÉE.	Janvier.	Février.	Mars.	Avril.	Mai.	Juin.	Juillet.	Août.	Septembre.	Octobre.	Novembre.	Décembre.	L'ANNÉE.
7.2	6.1	13.0	4.7	5.0	6.5	14.2	16.1	16.6	18.2	20.8	17.6	15.4	8.8	6.6	12.5
0.7	0.8	4.7	-1.4	-0.7	0.8	4.9	7.1	10.0	11.6	13.4	10.7	9.0	2.5	1.7	5.8
3.9	3.4	8.8	1.6	2.1	3.6	9.5	11.6	13.3	14.9	17.1	14.1	12.2	5.6	4.1	9.1
12.5	12.8	30.1	9.8	10.3	14.7	21.9	27.9	25.8	21.2	30.1	23.0	19.3	13.2	12.1	30.1
-6.7	-4.1	-8.9	-11.6	-6.9	-8.4	-1.8	0.8	4.2	8.1	8.5	5.1	2.1	-2.7	-2.8	-11.6
»	»	17	»	»	»	»	1	1	»	1	»	»	»	»	3
»	»	1	»	»	»	»	»	»	»	1	»	»	»	»	1
15	14	99	16	18	11	2	»	»	»	»	»	»	6	10	63
1	»	21	7	1	4	»	»	»	»	»	»	»	»	»	12
»	»	»	1	»	»	»	»	»	»	»	»	»	»	»	1
»	»	»	»	»	»	»	»	»	»	»	»	»	»	»	»
19	22	219	9	11	23	11	9	12	17	13	18	20	12	18	173
5	5	49	2	4	2	»	»	»	»	»	»	»	1	»	9
»	1	7	1	»	»	2	»	»	»	»	1	1	1	»	5
»	1	25	»	»	»	1	1	1	»	1	»	»	»	»	4
10	4	57	10	»	1	»	»	»	»	1	3	2	5	5	27
41.1	115.6	817.1	22.5	24.7	72.8	48.6	33.6	77.9	92.3	166.0	135.5	102.7	29.5	116.1	922.2
6.4	7.8	6.9	5.2	5.6	7.8	4.8	4.5	8.5	8.0	5.7	6.5	7.7	6.7	8.0	6.6
2	2	5	5	9	13	14	24	47	19	15	23	2	17	2	16
20	8	14	6	21	6	8	5	3	1	11	20	2	22	10	10
10	8	9	16	16	11	8	13	3	»	3	7	3	13	8	8
3	5	9	10	18	24	9	6	3	»	2	5	3	»	3	7
5	14	8	15	4	10	8	2	5	2	3	10	10	7	»	6
22	34	26	16	5	18	8	10	15	18	13	13	51	18	37	18
15	14	11	21	23	16	39	31	14	52	45	20	27	20	35	29
10	10	10	6	4	2	3	8	10	8	8	2	2	3	5	5
13	5	8	5	»	»	3	1	»	»	»	»	»	»	»	1

(a) Les jours où l'on recueille de l'eau sont ceux où le pluviomètre marque au moins 0mm.

(b) Un ciel absolument couvert est représenté par 10; un ciel absolument serein par 0.

(c) Le tableau de la direction des vents est dressé d'après l'observation de la girouette faite deux fois par jour, l'une, le matin, à 8 heures, l'autre, l'après-midi, à une heure variable. Le nombre d'observations ainsi faites est ensuite ramené à 100.

ÉLÉMENTS MÉTÉOROLOGIQUES.		BEVERLOO (altitude 50 mètres.)									
		Janvier.	Février.	Mars.	Avril.	Mai.	Jun.	Juillet.	Août.	Septembre.	Octobre.
Température centigrade	maximum moyen . . . . .	3.8	4.6	7.5	16.2	18.8	20.4	20.0	23.3	18.1	15.9
	minimum moyen . . . . .	-4.2	-4.5	-1.6	2.9	4.1	8.1	10.3	11.7	8.1	6.3
	moyenne . . . . .	-0.2	0.0	2.9	9.5	11.4	14.2	15.1	17.5	13.1	11.1
	maximum absolu . . . . .	9.1	10.0	17.6	27.3	30.0	30.5	25.0	31.0	23.6	20.3
	minimum absolu . . . . .	-12.0	-10.1	-10.0	-6.1	-2.8	3.1	5.9	6.2	3.0	-1.5
Nombre de jours	de forte chaleur	25° et au-dessus . . . . .	»	»	»	1	4	2	1	10	»
		30° id . . . . .	»	»	»	»	1	1	»	2	»
	de gelée . . . . .	28	25	19	9	5	»	»	»	»	3
	de forte gelée	- 5° et au-dessous . . . . .	9	13	7	1	»	»	»	»	»
		-10° id. . . . .	3	2	1	»	»	»	»	»	»
-15° id. . . . .		»	»	»	»	»	»	»	»	»	
Nombre de jours	où l'on a recueilli de l'eau (a) . . . . .	15	15	22	14	10	15	22	13	17	17
	de neige . . . . .	8	8	10	1	2	»	»	»	»	
	de grêle . . . . .	1	1	»	3	1	1	»	»	2	
	de tonnerre . . . . .	»	»	1	6	5	5	5	6	5	3
	de brouillard . . . . .	3	3	4	1	»	1	1	2	8	5
	Quantité d'eau tombée (en millim. de haut.) . . . . .	45.7	58.2	85.1	75.1	33.2	64.2	122.3	78.4	69.1	70.7
	Nébulosité moyenne (b) . . . . .	5.3	5.8	6.3	4.5	3.5	7.3	7.5	5.8	6.4	6.6
Direction du vent (en % du total observé) (c)	Nord . . . . .	2	2	3	10	23	30	8	6	25	2
	Nord-Est . . . . .	13	21	11	5	11	10	5	11	17	»
	Est . . . . .	19	21	11	29	19	5	2	5	22	8
	Sud-Est . . . . .	2	9	18	2	2	»	»	2	»	18
	Sud . . . . .	16	11	20	13	10	15	3	11	8	22
	Sud-Ouest . . . . .	26	9	21	20	18	17	29	23	18	43
	Ouest . . . . .	11	11	8	13	11	13	27	11	7	2
	Nord-Ouest . . . . .	11	16	8	8	6	10	26	31	3	5
Calmes . . . . .	»	»	»	»	»	»	»	»	»	»	

## ACCROISSEMENT MOYEN ANNUEL DE LA POPULATION.

PROVINCES.	Population	1831	1846	1856	1866	1876	1880	1890	1900	Population
	au 31 décembre 1831 (d).	à 1846(e)	à 1856(e)	à 1866(e)	à 1876(e)	à 1880(e)	à 1890(e)	à 1900(e)	à 1909	
Anvers . . . . .	349,942	3,761	2,813	3,112	7,277	9,713	12,269	11,924	17,144	973,455
Brabant . . . . .	561,828	8,635	5,748	6,471	12,251	12,304	12,088	15,765	23,744	1,477,229
Flandre occid. . . . .	608,226	2,318	-1,809	1,731	4,225	1,824	4,668	6,679	7,864	876,014
Flandre orient. . . . .	742,973	3,353	-1,630	2,888	5,762	4,589	6,771	8,045	9,807	1,118,235
Hainaut . . . . .	613,179	6,769	5,436	7,637	11,092	5,303	7,098	9,441	10,162	1,234,418
Liège . . . . .	375,030	5,187	5,083	5,353	7,503	7,877	9,300	6,944	8,152	899,537
Limbourg . . . . .	160,090	1,721	579	359	994	1,403	1,196	1,798	3,649	273,632
Luxembourg . . . . .	160,762	1,700	749	616	429	1,229	259	749	1,639	233,963
Namur . . . . .	213,784	3,315	2,267	1,660	1,302	1,714	1,282	1,104	2,101	365,420
LE ROYAUME.	3,785,814	36,759	19,236	29,827	50,835	45,956	54,931	62,449	84,262	7,451,903

(a)(b)(c) Voir mêmes notes page précédente.

ARLON (altitude 424 mètres).															
Novembre.	Décembre.	L'ANNÉE.	Janvier.	Février.	Mars.	Avril.	Mai.	Juin.	Juillet.	Août.	Septembre.	Octobre.	Novembre.	Décembre.	L'ANNÉE.
7.1	6.1	13.5	2.1	1.7	4.8	14.3	17.0	18.7	18.3	22.1	17.0	13.7	4.5	4.2	11.5
0.6	0.4	3.3	5.0	5.3	2.3	3.7	5.1	8.6	9.8	11.8	8.3	6.0	1.7	1.4	3.1
3.2	2.8	8.4	1.4	1.8	1.2	9.0	11.0	13.6	14.0	16.9	12.6	9.8	1.4	1.4	7.3
11.1	12.4	31.0	7.0	7.2	13.0	23.4	27.5	27.8	23.4	29.1	23.7	20.0	11.8	11.2	29.1
7.0	7.2	12.0	15.0	11.1	9.7	4.5	1.5	5.7	6.1	7.0	4.7	2.0	9.1	6.7	15.0
»	»	18	»	»	»	»	3	3	»	9	»	»	»	»	15
»	»	4	»	»	»	»	»	»	»	»	»	»	»	»	»
19	16	124	29	26	21	5	5	»	»	»	»	1	22	20	129
33	5	38	17	16	9	»	»	»	»	»	»	»	4	7	53
»	»	6	2	2	»	»	»	»	»	»	»	»	»	»	4
»	»	»	1	»	»	»	»	»	»	»	»	»	»	»	1
16	19	195	13	14	24	15	7	18	21	14	19	14	15	19	193
2	1	32	9	14	11	»	2	»	»	»	»	1	7	6	50
1	1	11	1	»	»	2	3	1	»	»	»	»	1	1	9
»	1	37	»	»	»	1	2	6	1	1	1	1	»	»	13
7	3	38	8	3	6	1	»	1	3	3	11	12	13	6	67
50.8	130.2	883.0	54.0	21.7	111.5	37.4	35.8	207.0	91.8	59.4	65.3	127.4	52.3	187.6	1,051.2
7.2	7.5	6.1	6.7	5.8	8.3	4.8	3.5	7.0	7.8	5.0	7.1	7.5	7.0	8.2	6.6
5	8	10	13	23	6	17	24	32	15	23	17	3	12	10	16
20	8	11	23	16	7	15	13	10	»	8	18	5	28	10	13
19	12	15	8	14	6	15	26	5	»	8	15	8	20	10	11
5	3	5	5	5	15	5	6	6	2	5	8	13	1	8	6
13	18	13	8	4	19	5	3	13	3	13	2	20	»	6	9
13	42	23	11	12	23	8	7	12	24	11	3	16	12	26	14
15	6	11	21	13	11	18	8	10	40	14	20	16	20	14	17
0	3	12	11	13	13	17	13	12	16	18	17	10	7	16	14
»	»	»	»	»	»	»	»	»	»	»	»	»	»	»	»

## DIVISION ADMINISTRATIVE ET JUDICIAIRE DU ROYAUME

A LA DATE DU 31 DÉCEMBRE 1909.

PROVINCES.	NOMBRE DES ARRONDISSEMENTS		NOMBRE DES CANTONS		NOMBRE DES COMMUNES.
	judiciaires.	administratifs.	judiciaires.	de milice. (*)	
Anvers . . . . .	3	3	21	25	152
Brabant . . . . .	3	3	39	50	344
Flandre occidentale. . . . .	4	8	31	53	249
Flandre orientale . . . . .	3	6	34	47	298
Hainaut. . . . .	3	6	23	50	443
Liège . . . . .	3	4	16	50	342
Limbourg . . . . .	2	3	23	15	206
Luxembourg . . . . .	3	5	0	21	231
Namur . . . . .	2	3	15	33	364
LE ROYAUME. . . . .	26	41	222	344	2,629

(\*) Non compris la population des parties du Limbourg et du Luxembourg cédées à la Hollande par les traités du 19 avril 1839.

(\*) Ces années sont celles où il a été procédé à un recensement général.

(\*) Dans le total des cantons de milice, les subdivisions de cantons érigées par arrêtés royaux en cantons de milice séparés, distingués par les litt. A. B. C., etc., sont comptées pour une unité.







CANTONS et Communes qui les composent.	POPULATION au 31 décembre 1909.	CANTONS et Communes qui les composent.	POPULATION au 31 décembre 1909.	CANTONS et Communes qui les composent.	POPULATION au 31 décembre 1909.
--	---------------------------------------	--	---------------------------------------	--	---------------------------------------

CANTONS DE L'ARRONDISSEMENT JUDICIAIRE DE TURNHOUT.

<b>Arendonck</b> (chef-lieu).	5,020	<b>Hoogstraeten</b> (ch.-l.)	2,814	Vosselaer . . . . .	1,601
Desschel . . . . .	2,665	Baerle-Duc . . . . .	1,144	Total . . . . .	33,895
Poppel . . . . .	893	Meer . . . . .	1,763	<b>Westerloo</b> (chef-lieu).	3,873
Raevens . . . . .	1,695	Meerle . . . . .	1,664	Eynthout . . . . .	1,185
Rethy . . . . .	3,375	Merxplas . . . . .	2,933	Hersselt . . . . .	4,667
Weelde . . . . .	1,357	Minderhout . . . . .	924	Houtvenne . . . . .	751
Total . . . . .	15,005	Ryckevorsel . . . . .	4,039	Hulshout . . . . .	1,343
<b>Hérenthals</b> (chef-lieu).	8,791	Wortel . . . . .	889	Morckhoven . . . . .	665
Bouwel . . . . .	888	Total . . . . .	16,170	Oevel . . . . .	1,231
Casterlé . . . . .	2,023	<b>Moll</b> (chef-lieu) . . . . .	9,656	Ramsel . . . . .	2,014
Grobendonck . . . . .	1,775	Baelen . . . . .	6,263	Tongerloo . . . . .	2,272
Hérenthout . . . . .	3,189	Gheel . . . . .	15,258	Vaerendonck . . . . .	252
Lichtaert . . . . .	1,860	Meerhout . . . . .	5,320	Veerle . . . . .	1,962
Lille . . . . .	1,203	Olmen . . . . .	1,591	Vorst . . . . .	2,801
Norderwyck . . . . .	1,501	Total . . . . .	38,088	Westmeerbeek . . . . .	842
Oolen . . . . .	2,627	<b>Turnhout</b> (chef-lieu) . . . . .	23,503	Zoerle-Parwys . . . . .	731
Poederlé . . . . .	747	Beersse . . . . .	3,339	Total . . . . .	24,589
Thielen . . . . .	1,173	Gierle . . . . .	1,309	<b>L'arrondiss. : 6 cant.</b>	156,476
Vorselaer . . . . .	2,330	Vieux-Turnhout . . . . .	3,582	<b>La province. 21 cant.</b>	973,455
Wechelderzande . . . . .	622	Vlimmeren . . . . .	561		
Total . . . . .	28,729				

PROVINCE DE BRABANT.

CANTONS DE L'ARRONDISSEMENT JUDICIAIRE DE BRUXELLES.

<b>Anderlecht</b> (chef-lieu).	63,243	<b>Bruxelles</b> } 1 <sup>er</sup> canton . . . . .	63,777	Watermael-Boitsfort . . . . .	8,953
Berchem-Sainte-Agathe . . . . .	2,587	(c. l.) (3 c.) } 2 <sup>e</sup> canton . . . . .	65,281	Total . . . . .	103,438
Bodeghem-Saint-Martin . . . . .	1,154	3 <sup>e</sup> canton . . . . .	67,350	<b>Laeken</b> (chef-lieu) . . . . .	33,984
Dilbeek . . . . .	2,870	Total . . . . .	196,408	Ganshoren . . . . .	4,161
Grand-Bigard . . . . .	1,254	<b>Hal</b> (chef-lieu) . . . . .	14,491	Jette . . . . .	14,358
Itterbeek . . . . .	1,102	Bellingen . . . . .	639	Total . . . . .	52,503
Zellick . . . . .	1,317	Bierghes . . . . .	1,081	<b>Lennick-St-Quentin</b>	
Total . . . . .	73,527	Bogaerden . . . . .	617	(chef-lieu) . . . . .	3,314
<b>Assche</b> (chef-lieu) . . . . .	8,813	Brages . . . . .	586	Audenaeken . . . . .	369
Beckerzeel . . . . .	381	Buysinghen . . . . .	1,947	Berchem-Saint-Laurent . . . . .	225
Cappelle-Saint-Ulric . . . . .	1,028	Castre . . . . .	1,773	Borghet-Lombeek . . . . .	1,769
Cobbeghem . . . . .	402	Elinghen . . . . .	327	Gaesbeek . . . . .	417
Esschene . . . . .	1,964	Huysinghen . . . . .	1,756	Gammerages . . . . .	2,572
Hamme . . . . .	260	Leerbeek . . . . .	667	Goyck . . . . .	3,335
Hekelghem . . . . .	2,616	Leeuw-Saint-Pierre . . . . .	8,049	Hautecroix . . . . .	1,062
Liedekerke . . . . .	4,942	Lembecq . . . . .	5,360	Herffelingen . . . . .	1,798
Lombeek-Sainte-Catherine . . . . .	2,604	Pepinghen . . . . .	1,347	Hérinnes . . . . .	3,670
Maxenzeel . . . . .	1,043	Saintes . . . . .	2,753	Lennick-Saint-Martin . . . . .	1,685
Merchtem . . . . .	5,902	Tourneppe . . . . .	5,705	Lombeek-Sainte-Marie . . . . .	692
Molhem . . . . .	1,185	Total . . . . .	47,098	Oetingen . . . . .	1,804
Opwyck . . . . .	5,945	<b>Ixelles</b> (chef-lieu) . . . . .	76,218	Pamel . . . . .	3,681
Releghem . . . . .	505	Auderghem . . . . .	7,190	Schepdael . . . . .	2,113
Teraiphene . . . . .	1,980	Hoeylaert . . . . .	4,240	Strythem . . . . .	768
Ternath . . . . .	3,069	Overyssche . . . . .	6,837	Thollembek . . . . .	2,509
Total . . . . .	42,639				

CANTONS et Communes qui les composent.	POPULATION au 31 décembre 1909.	CANTONS et Communes qui les composent.	POPULATION au 31 décembre 1909.	CANTONS et Communes qui les composent.	POPULATION au 31 décembre 1909.
Vlesenbeek . . . . .	1,601	Evere . . . . .	5,804	Melsbroeck . . . . .	1,682
Vollezeel . . . . .	1,822	Neder-Ockerzeel . . . . .	1,213	Muysen . . . . .	3,481
Wambeek . . . . .	1,819	Nosseghem . . . . .	988	Neder-Over-Heembeek . . . . .	3,575
<b>Total.</b> . . . . .	<b>37,025</b>	Savenihem . . . . .	5,099	Perck . . . . .	1,357
<b>Molenbeek-Saint-Jean</b> (chef-lieu) . . . . .	70,926	Steenockerzeel . . . . .	2,581	Peuthy . . . . .	1,301
Koekelberg . . . . .	12,549	<b>Total.</b> . . . . .	<b>99,634</b>	Sempst . . . . .	3,325
<b>Total.</b> . . . . .	<b>83,475</b>	<b>Uccle (chef-lieu)</b> . . . . .	25,890	Weerde . . . . .	936
<b>Saint-Gilles (chef-lieu)</b> <b>Total.</b> . . . . .	64,214 64,214	Alseberg . . . . .	1,876	<b>Total.</b> . . . . .	<b>46,643</b>
<b>Saint-Josse-ten-Noode</b> (chef-lieu) . . . . .	33,599	Beersel . . . . .	2,188	<b>Wolverthem (chef-l.)</b> . . . . .	4,071
Crainhem . . . . .	1,568	Droogenbosch . . . . .	1,694	Beyghem . . . . .	690
Etterbeek . . . . .	30,556	Forest . . . . .	22,769	Brusseghem . . . . .	2,411
Sterrebeek . . . . .	1,761	Linkebeek . . . . .	2,006	Cappelle-au-Bois . . . . .	2,212
Wesembeek . . . . .	1,735	Rhode-Saint-Genèse . . . . .	5,531	Grimberghen . . . . .	4,762
Woluwe-Saint-Etienne . . . . .	1,896	Ruysbroeck . . . . .	4,758	Humbeek . . . . .	1,980
Woluwe-Saint-Lambert . . . . .	8,490	<b>Total.</b> . . . . .	<b>66,712</b>	Londerzeel . . . . .	5,635
Woluwe-Saint-Pierre . . . . .	5,115	<b>Vilvorde (chef-lieu)</b> . . . . .	16,030	Malderen . . . . .	2,343
<b>Total.</b> . . . . .	<b>84,720</b>	Bergh . . . . .	1,236	Meysse . . . . .	2,033
<b>Schaerbeek (chef-lieu).</b> Dieghem . . . . .	80,698 3,251	Bueken . . . . .	392	Nieuwenrode . . . . .	1,227
		Campenhout . . . . .	3,283	Ramsdonck . . . . .	716
		Elewyt . . . . .	1,586	Steenhuffel . . . . .	2,287
		Eppeghem . . . . .	1,558	Strombeek-Bever . . . . .	2,444
		Haeren . . . . .	2,939	Wemmel . . . . .	1,820
		Hofstade . . . . .	1,538	<b>Total.</b> . . . . .	<b>34,631</b>
		Machelen . . . . .	2,364	<b>L'arrondiss. : 16 cant.</b>	<b>1,032,667</b>

## CANTONS DE L'ARRONDISSEMENT JUDICIAIRE DE LOUVAIN.

<b>Aerschot (chef-lieu).</b> . . . . .	7,709	Bunsbeek . . . . .	1,380	Heelenbosch . . . . .	319
Beggynendyck . . . . .	1,694	Cappellen . . . . .	861	Melckwaser . . . . .	459
Betecom . . . . .	2,635	Hoeeleden . . . . .	1,291	Neerlinter . . . . .	3,120
Corttryck-Dutzel . . . . .	1,466	Kerkom . . . . .	1,006	Orsmael-Gussenhoven . . . . .	791
Gelrode . . . . .	1,011	Kersbeek-Miscom . . . . .	1,308	Rummen . . . . .	1,463
Hauwaert . . . . .	1,214	Lubbeek . . . . .	3,409	<b>Total.</b> . . . . .	<b>15,423</b>
Langdorp . . . . .	2,882	Meensel-Kieseghem . . . . .	832	<b>Louvain (1<sup>re</sup> et 4<sup>e</sup> sec.)</b> (chef-lieu du 1 <sup>er</sup> cant.) . . . . .	20,062
Nieuwrhode . . . . .	1,812	Roosbeek . . . . .	795	Cortenbergh . . . . .	2,017
Rillaer . . . . .	3,051	Vissenaeken . . . . .	1,059	Erps-Querbs . . . . .	2,612
Rhode-Saint-Pierre . . . . .	1,047	Winghe-Saint-Georges . . . . .	1,636	Everberg . . . . .	1,697
Thielt . . . . .	2,617	<b>Total.</b> . . . . .	<b>16,698</b>	Hérent . . . . .	6,465
<b>Total.</b> . . . . .	<b>27,138</b>	<b>Hœcht (chef-lieu)</b> . . . . .	2,757	Kessel-Loo . . . . .	9,539
<b>Diest (chef-lieu)</b> . . . . .	8,069	Bael . . . . .	1,698	Linden . . . . .	1,235
Becquevoort . . . . .	2,151	Boortmeerbeek . . . . .	2,083	Meerbeek . . . . .	857
Caggevinne-Assent . . . . .	2,574	Hever . . . . .	1,834	Pellenberg . . . . .	861
Cortenaeken . . . . .	1,601	Holsbeek . . . . .	1,511	Velthem-Beysssem . . . . .	1,516
Deurne . . . . .	529	Keerbergen . . . . .	2,751	Wilselaer . . . . .	3,588
Messelbroeck . . . . .	788	Rotselaer . . . . .	2,708	Winxele . . . . .	1,608
Molenbeek-Wersbeek . . . . .	1,143	Thildonck . . . . .	1,691	<b>Total.</b> . . . . .	<b>52,057</b>
Molensede . . . . .	1,063	Tremeloo . . . . .	2,477	<b>Louvain (2<sup>e</sup> et 3<sup>e</sup> sect.)</b> (chef-lieu du 2 <sup>e</sup> cant.) . . . . .	21,898
Montaigu . . . . .	3,785	Werchter . . . . .	2,602	Berthem . . . . .	2,503
Schaffen . . . . .	2,075	Wesemael . . . . .	1,923	Bierbeek . . . . .	3,682
Sichem . . . . .	3,796	Wespelaer . . . . .	1,413	Blanden . . . . .	707
Testelt . . . . .	1,604	<b>Total.</b> . . . . .	<b>25,448</b>	Corbeek-Dyle . . . . .	830
Waenrode . . . . .	1,143	<b>Léau (chef-lieu)</b> . . . . .	2,246	Corbeek-Loo . . . . .	1,630
Webbecom . . . . .	604	Budingen . . . . .	1,800	Duysbourg . . . . .	1,359
<b>Total.</b> . . . . .	<b>30,925</b>	Dormael . . . . .	571	Héverlé . . . . .	8,063
<b>Glabbeek-Suerbempde</b> (chef-lieu) . . . . .	1,118	Geet-Betz . . . . .	2,397	Huldenberg . . . . .	1,615
Aittenrode . . . . .	899	Graesen . . . . .	438		
Bincom . . . . .	1,104	Halle-Boyenhoven . . . . .	1,819		

CANTONS	POPULATION au 31 décembre 1909.	CANTONS	POPULATION au 31 décembre 1909.	CANTONS	POPULATION au 31 décembre 1909.
et Communes qui les composent.		et Communes qui les composent.		et Communes qui les composent.	
Leefdael . . . . .	2,096	<b>Tirlemont (chef-lieu)</b> . . . . .	18,966	Oirbeek . . . . .	359
Loonbeek . . . . .	464	Bautersem . . . . .	1,154	Opheyllissem . . . . .	788
Lovenjoul . . . . .	918	Bost . . . . .	836	Oplinter . . . . .	1,342
Neeryssche . . . . .	1,249	Cumplich . . . . .	1,722	Opvelp . . . . .	935
Ottembourg . . . . .	1 261	Esemael . . . . .	453	Vertryck . . . . .	738
Rhode-Sainte-Agathe . . . . .	921	Gossoncourt . . . . .	1,107	Willebringen . . . . .	778
Tervueren . . . . .	4,327	Haekendover . . . . .	1,089	Wommersom . . . . .	1,001
Vaelbeek . . . . .	221	Hauthem-St <sup>e</sup> -Marguerite . . . . .	682	Zétrud-Lumay . . . . .	1,650
Vieux-Héverlé . . . . .	1,247	Hougaerde . . . . .	4,284		
Vossem . . . . .	1,152	L'Ecluse . . . . .	461	Total . . . . .	41 953
Weert-Saint-Georges . . . . .	900	Meldert . . . . .	1,127		
		Neerheyllissem . . . . .	1,887		
Total . . . . .	57,044	Neervelp . . . . .	594	<b>L'arrondiss. : 8 cant.</b>	266,686

## CANTONS DE L'ARRONDISSEMENT JUDICIAIRE DE NIVELLES.

<b>Genappe (chef-lieu)</b> . . . . .	2,017	Roux-Miroir . . . . .	570	Noville-sur-Méhaigne . . . . .	739
Baisy-Thy . . . . .	2,587	Saint-Jean-Geest . . . . .	758	Orbais . . . . .	654
Bousval . . . . .	1,636	Saint-Remy-Geest . . . . .	633	Saint-Géry . . . . .	442
Gentinnés . . . . .	707	Tourinnes-la-Grosse . . . . .	1,187	Thorembais-Béguines . . . . .	754
Glabais . . . . .	788	Total . . . . .	31,345	Thorembais-Saint-Trond . . . . .	1 133
Houtain-le-Val . . . . .	982	<b>Nivelles (chef-lieu)</b> . . . . .	12,528	Tourinnes-Saint-Lambert . . . . .	1,770
Loupoigne . . . . .	1,604	Baulers . . . . .	859	Walhain-Saint-Paul . . . . .	1 954
Maransart . . . . .	546	Bornival . . . . .	412	Total . . . . .	20,278
Marbais . . . . .	2,416	Braine-l'Alleud . . . . .	9,097	<b>Wavre (chef-lieu)</b> . . . . .	8,549
Mellery . . . . .	595	Braine-le-Château . . . . .	3,993	Archennes . . . . .	705
Sart-Dame-Avelines . . . . .	2,193	Clabecq . . . . .	1,533	Bierges . . . . .	1,608
Tilly . . . . .	1,066	Haut-Ittre . . . . .	575	Biez . . . . .	542
Vieux-Genappe . . . . .	1,358	Ittre . . . . .	2,780	Bonlez . . . . .	479
Villers-la-Ville . . . . .	1,204	Lillois-Witterzée . . . . .	1,176	Bossut-Gottechain . . . . .	1,596
Ways . . . . .	719	Monstreux . . . . .	314	Ceroux-Mousty . . . . .	1,594
Total . . . . .	20,418	Oisquerq . . . . .	610	Chaumont-Gistoux . . . . .	1,397
<b>Jodoigne (chef-lieu)</b> . . . . .	4,237	Ophain - Bois - Seigneur-Isaac . . . . .	1,709	Corroy-le-Grand . . . . .	1,307
Autre-Eglise . . . . .	908	Plancenoit . . . . .	846	Court-Saint-Etienne . . . . .	4,298
Beauvechain . . . . .	2,019	Quenast . . . . .	2,819	Couture-Saint-Germain . . . . .	721
Bomal . . . . .	402	Rebecq-Rognon . . . . .	4,596	Dion-le-Mont . . . . .	649
Dongelberg . . . . .	637	Thines . . . . .	295	Dion-le-Val . . . . .	439
Enines . . . . .	488	Tubize . . . . .	6,329	Genval . . . . .	2,093
Folx-les-Caves . . . . .	628	Virginal-Samme . . . . .	2,281	Grez-Doiceau . . . . .	2,795
Glimes . . . . .	569	Waterloo . . . . .	4,413	La Hulpe . . . . .	2,981
Hamme-Mille . . . . .	1,141	Wauthier-Braine . . . . .	1,581	Lasne - Chapelle - Saint-Lambert . . . . .	2,164
Huppaye . . . . .	1,093	Total . . . . .	58,746	Limal . . . . .	2,456
Incourt . . . . .	707	<b>Perwez (chef-lieu)</b> . . . . .	2,891	Limelette . . . . .	919
Jandrain-Jandrenouille . . . . .	1,193	Chastre - Villeroux - Blamont . . . . .	1,599	Nethen . . . . .	1,635
Jauche . . . . .	1,483	Corbais . . . . .	675	Ohain . . . . .	2,581
Jauchette . . . . .	450	Cortil-Noirmont . . . . .	1,182	Ottignies . . . . .	2,697
Jodoigne-Souveraine . . . . .	514	Geest-Gerompont - Petit-Rosière . . . . .	795	Rixensart . . . . .	2,240
Lathuy . . . . .	670	Grand-Rosière-Hottomont . . . . .	544	Rosières . . . . .	644
Linsmeau . . . . .	550	Hévillers . . . . .	792	Total . . . . .	47,089
Longueville . . . . .	590	Malèves - Sainte - Marie - Wasines . . . . .	833	<b>L'arrondiss. : 5 cant.</b>	177,876
Marilles . . . . .	857	Mont-Saint-André . . . . .	677		
Melin . . . . .	1,339	Mont-Saint-Guibert . . . . .	1,595		
Nodebais . . . . .	609	Nil - Saint-Vincent - Saint-Martin . . . . .	1,249	<b>La province : 29 cant.</b>	1,477,229
Noduwez . . . . .	880				
Opprebais . . . . .	1,497				
Orp-le-Grand . . . . .	1,826				
Piétrain . . . . .	1,127				
Pièrebais . . . . .	1,024				
Ramillies-Offus . . . . .	759				

CANTONS et Communes qui les composent	POPULATION au 31 décembre 1909.	CANTONS et Communes qui les composent.	POPULATION au 31 décembre 1909.	CANTONS et Communes qui les composent.	POPULATION au 31 décembre 1909.
<b>PROVINCE DE HAINAUT.</b>					
<b>CANTONS DE L'ARRONDISSEMENT JUDICIAIRE DE CHARLEROY.</b>					
<b>Beaumont (chef-lieu)</b>	1,784	<b>Joncret</b>	381	<b>Saint-Amand</b>	1,304
<b>Barbençon</b>	714	<b>Lambusart</b>	2,101	<b>Thiméon</b>	1,782
<b>Boussu-lez-Walcourt</b>	883	<b>Loverval</b>	619	<b>Viesville</b>	2,155
<b>Erpion</b>	296	<b>Pironchamps</b>	2,788	<b>Villers-Perwin</b>	1,082
<b>Fourbechies</b>	280	<b>Pont-de-Loup</b>	2,174	<b>Wagnelée</b>	851
<b>Froid-Chapelle</b>	1,864	<b>Presles</b>	726	<b>Wanfercée-Baulet</b>	6,167
<b>Grandrieu</b>	765	<b>Roselies</b>	1,045	<b>Wangénies</b>	1,381
<b>Leugnies</b>	428	<b>Villers-Poterie</b>	613	<b>Wayaux</b>	459
<b>Leval-Chaudeville</b>	193				
<b>Monbliart</b>	427	Total.	70,514	Total.	49,927
<b>Rance</b>	1,656	<b>Chimay (chef-lieu)</b>	3,291	<b>Jumet (chef-lieu)</b>	26,636
<b>Renlies</b>	544	<b>Bailleux</b>	911	<b>Roux</b>	10,010
<b>Sivry</b>	2,640	<b>Bailièvre</b>	271	Total.	36,646
<b>Solre-Saint-Géry</b>	994	<b>Beauwelz</b>	667		
<b>Thirimont</b>	601	<b>Bourlers</b>	1,036	<b>Merbes - le - Château</b>	
<b>Vergnies</b>	306	<b>Forge-Philippe</b>	442	<b>(chef-lieu)</b>	1,294
Total.	14,375	<b>Forges</b>	1,155	<b>Bersillies-l'Abbaye</b>	794
<b>Binche (chef-lieu)</b>	12,307	<b>L'Escaillère</b>	400	<b>Bienna-lez-Happart</b>	319
<b>Anderlues</b>	10,252	<b>Lompret</b>	174	<b>Croix-lez-Rouvrois</b>	273
<b>Buvrinnes</b>	1,331	<b>Macon</b>	1,065	<b>Erquelinnes</b>	3,239
<b>Carnières</b>	8,368	<b>Macquenoise</b>	714	<b>Faurceux</b>	398
<b>Epinois</b>	797	<b>Momignies</b>	2,330	<b>Fontaine-Valmont</b>	877
<b>Estinnes-au-Mont</b>	1,981	<b>Monceau-Imbrechies</b>	401	<b>Grand-Reng</b>	1,361
<b>Haine-Saint-Pierre</b>	6,828	<b>Rièzes</b>	626	<b>Hantes-Wihéries</b>	786
<b>Haulchin</b>	1,255	<b>Robechies</b>	252	<b>Labuissière</b>	1,141
<b>Leval-Trahegnies</b>	6,942	<b>Saint-Remy</b>	541	<b>Leers-et-Fosteau</b>	341
<b>Mont-Sainte-Aldegonde</b>	1,687	<b>Salles</b>	412	<b>Merbes-Sainte-Marie</b>	524
<b>Mont-Sainte-Geneviève</b>	479	<b>Seloignes</b>	1,125	<b>Montignies-St-Christophe</b>	454
<b>Morlanwelz</b>	8,716	<b>Vaulx</b>	163	<b>Peissant</b>	726
<b>Ressaix</b>	3,246	<b>Villers-la-Tour</b>	621	<b>Rouvrois</b>	480
<b>Vellereille-lez-Brayeux</b>	646	<b>Virelles</b>	638	<b>Sars-la-Buissière</b>	1,005
<b>Waudrez</b>	1,482	Total.	17,235	<b>Solre-sur-Sambre</b>	2,367
Total.	66,317	<b>Fontaine-l'Evêq. (c.-l.)</b>	6,638	Total.	16,879
<b>Charleroy (ch.-l.) (Sud)</b>	4,160	<b>Bellecourt</b>	1,624	<b>Seneffe (chef-lieu)</b>	3,565
<b>Marcinelle</b>	17,429	<b>Chapelle-lez-Herlaimont</b>	7,211	<b>Arquennes</b>	2,601
<b>Montignies-sur-Sambre</b>	21,858	<b>Courcelles</b>	17,851	<b>Bois-d'Haine</b>	3,537
<b>Mont-sur-Marchienne</b>	9,128	<b>Forchies-la-Marche</b>	6,247	<b>Buzet</b>	1,271
Total.	52,575	<b>Goutroux</b>	1,303	<b>Familleureux</b>	2,056
<b>Charleroy (ch.-l.) (Nord)</b>	23,236	<b>Landelies</b>	1,205	<b>Fayt-lez-Seneffe</b>	5,065
<b>Dampremy</b>	12,333	<b>Leernes</b>	1,915	<b>Feluy</b>	3,017
<b>Gilly</b>	24,356	<b>Marchienne-au-Pont</b>	21,496	<b>Godarville</b>	1,879
<b>Lodelinsart</b>	9,875	<b>Monceau-sur-Sambre</b>	9,563	<b>Gouy-lez-Piéton</b>	4,106
Total.	69,800	<b>Montignies-le-Tilleul</b>	4,189	<b>La Hestre</b>	4,227
<b>Châtelet (chef-lieu)</b>	13,056	<b>Piéton</b>	1,811	<b>Luttre</b>	2,121
<b>Acoz</b>	1,418	<b>Souvret</b>	3,773	<b>Manage</b>	5,014
<b>Aiseau</b>	3,409	<b>Trazegnies</b>	6,934	<b>Obaix</b>	1,317
<b>Bouffloux</b>	4,627			<b>Petit-Rœulx-lez-Nivelles</b>	294
<b>Châtelaineau</b>	14,907	Total.	91,760	<b>Pont-à-Celles</b>	5,599
<b>Couillet</b>	10,800	<b>Gosselies (chef-lieu)</b>	10,096	<b>Rèves</b>	1,563
<b>Farciennes</b>	8,993	<b>Boignée</b>	748	Total.	47,232
<b>Gerpinnes</b>	2,188	<b>Brye</b>	390	<b>Thuin (chef-lieu)</b>	6,343
<b>Gougnies</b>	669	<b>Fleurus</b>	7,171	<b>Biercée</b>	420
		<b>Frasnes-lez-Gosselies</b>	2,832	<b>Biesme-sous-Thuin</b>	287
		<b>Heppignies</b>	1,457	<b>Cour-sur-Heure</b>	486
		<b>Liberchies</b>	895	<b>Donstiennes</b>	287
		<b>Mellet</b>	1,765		
		<b>Ransart</b>	9,392		

CANTONS et Communes qui les composent.	POPULATION au 31 décembre 1909.	CANTONS et Communes qui les composent.	POPULATION au 31 décembre 1909.	CANTONS et Communes qui les composent.	POPULATION au 31 décembre 1909.
Gozée . . . . .	1,708	Marbais . . . . .	676	Thuillies . . . . .	1,979
Ham-sur-Heure . . . . .	2,284	Nalinnes . . . . .	2,616	Total . . . . .	23,034
Jamioulx . . . . .	856	Ragnies . . . . .	644	<b>L'arrondiss. : 12 cant.</b>	556,294
Lobbes . . . . .	3,164	Strée . . . . .	1,284		

CANTONS DE L'ARRONDISSEMENT JUDICIAIRE DE MONS.

<b>Boussu</b> (chef-lieu) . . . . .	11,540	<b>Enghien</b> (chef-lieu) . . . . .	4,635	<b>Spiennes</b> . . . . .	434
Hainin . . . . .	834	Bassilly . . . . .	1,145	Total . . . . .	78,485
Hautrage . . . . .	1,903	Graty . . . . .	836		
Hensies . . . . .	1,846	Hoves . . . . .	792	<b>Pâturages</b> (chef-lieu) . . . . .	11,554
Hornu . . . . .	11,453	Marcq . . . . .	1,099	Asquillies . . . . .	293
Montroël-sur-Haine . . . . .	864	Petit-Enghien . . . . .	2,298	Aulqois . . . . .	775
Quaregnon . . . . .	18,291	Petit-Rœulx-lez-Braine . . . . .	654	Blaregnies . . . . .	635
Saint-Ghislain . . . . .	4,399	Saint-Pierre-Cappelle . . . . .	1,644	Bougnies . . . . .	350
Thulin . . . . .	2,190	Silly . . . . .	2,099	Eugies . . . . .	2,701
Villerot . . . . .	511	Steenkerque . . . . .	607	Frameries . . . . .	12,573
Warquignies . . . . .	1,211	Thoricourt . . . . .	576	Genly . . . . .	1,253
Wasmes . . . . .	15,751	Total . . . . .	16,985	Givry . . . . .	1,812
Wasmuel . . . . .	3,648	<b>La Louvière</b> (chef-l.) . . . . .	21,884	Gœgnies-Chaussée . . . . .	422
Total . . . . .	75,041	Haine-Saint-Paul . . . . .	7,197	Harmignies . . . . .	805
<b>Chièvres</b> (chef-lieu) . . . . .	3,319	Houdeng-Aimeries . . . . .	7,711	Harveng . . . . .	705
Arbre . . . . .	656	Houdeng-Gœgnies . . . . .	8,355	Havay . . . . .	860
Attre . . . . .	660	Saint-Vaast . . . . .	1,770	La Bouverie . . . . .	7,437
Blicquy . . . . .	1,181	Trivières . . . . .	2,450	Noirchain . . . . .	448
Brugelle . . . . .	2,137	Total . . . . .	49,367	Quévy-le-Grand . . . . .	859
Fouleng . . . . .	312	<b>Lens</b> (chef-lieu) . . . . .	1,871	Quévy-le-Petit . . . . .	950
Gages . . . . .	458	Baudour . . . . .	4,422	Sars-la-Bruyère . . . . .	689
Gibecq . . . . .	430	Baufte . . . . .	822	Total . . . . .	45,121
Gondregnies . . . . .	232	Cambron-Casteau . . . . .	459	<b>Rœulx</b> (chef-lieu) . . . . .	2,937
Grosage . . . . .	481	Cambron-Saint-Vincent . . . . .	879	Boussoit . . . . .	862
Huissignies . . . . .	1,477	Chaussée - Notre - Dame - Louvignies . . . . .	1,071	Bray . . . . .	437
Irchonwelz . . . . .	944	Erbaut . . . . .	421	Casteau . . . . .	1,822
Ladeuze . . . . .	1,034	Erbisceul . . . . .	1,060	Estinnes-au-Val . . . . .	696
Maffle . . . . .	1,707	Herchies . . . . .	2,531	Gottignies . . . . .	766
Mévergnies . . . . .	837	Jurbise . . . . .	1,132	Marche-lez-Ecaussinnes . . . . .	2,427
Moulbaix . . . . .	790	Lombise . . . . .	452	Maurage . . . . .	2,494
Ormeignies . . . . .	1,065	Masnuy-Saint-Jean . . . . .	1,544	Mignault . . . . .	1,317
Tongres-Notre-Dame . . . . .	658	Masnuy-Saint-Pierre . . . . .	434	Péronnes . . . . .	3,022
Tongres-Saint-Martin . . . . .	164	Montignies-lez-Lens . . . . .	925	Saint-Denis . . . . .	967
Villers-Notre-Dame . . . . .	216	Neufmaison . . . . .	564	Strépy . . . . .	7,580
Villers-Saint-Amand . . . . .	584	Neufvilles . . . . .	2,631	Thieu . . . . .	1,837
Total . . . . .	19,333	Sirault . . . . .	2,901	Thieusies . . . . .	1,006
<b>Dour</b> (chef-lieu) . . . . .	12,198	Tertre . . . . .	2,553	Vellereille-le-Sec . . . . .	173
Angre . . . . .	1,177	Total . . . . .	26,672	Villers-Saint-Ghislain . . . . .	521
Angreau . . . . .	508	<b>Mons</b> (chef-lieu) . . . . .	27,324	Ville-sur-Haine . . . . .	1,339
Athis . . . . .	495	Ciply . . . . .	889	Total . . . . .	30,203
Audregnies . . . . .	1,115	Cuesmes . . . . .	9,530	<b>Soignies</b> (chef-lieu) . . . . .	10,860
Autreppe . . . . .	402	Flénu . . . . .	5,414	Braine-le-Comte . . . . .	9,319
Baisieux . . . . .	886	Ghlin . . . . .	6,446	Ecaussinnes-d'Enghien . . . . .	7,551
Blaugies . . . . .	1,357	Havré . . . . .	3,609	Ecaussinnes-Lalaing . . . . .	1,085
Elouges . . . . .	4,466	Hyon . . . . .	1,780	Hennuyères . . . . .	1,697
Erquennes . . . . .	662	Jemappes . . . . .	14,096	Henripont . . . . .	370
Fayt-le-Franc . . . . .	690	Maisières . . . . .	1,486	Horrues . . . . .	2,376
Marchipont . . . . .	113	Mesvin . . . . .	623	Naast . . . . .	2,440
Montignies-sur-Roc . . . . .	980	Nimy . . . . .	3,236	Ronquières . . . . .	1,143
Onnezies . . . . .	341	Nouvelles . . . . .	297	Total . . . . .	36,841
Quiévrain . . . . .	5,100	Obourg . . . . .	2,180	<b>L'arrondiss. : 10 cant.</b>	413,568
Roisin . . . . .	1,829	Saint-Symphorien . . . . .	1,141		
Wihéries . . . . .	3,201				
Total . . . . .	35,520				

CANTONS	POPULATION au 31 décembre 1909.	CANTONS	POPULATION au 31 décembre 1909.	CANTONS	POPULATION au 31 décembre 1909.
et Communes qui les composent.		et Communes qui les composent.		et Communes qui les composent.	
<b>CANTONS DE L'ARRONDISSEMENT JUDICIAIRE DE TOURNAI.</b>					
<b>Antoing</b> (chef-lieu) . . . . .	3,887	<b>Frasnes-lez-Buissenal</b> (chef-lieu) . . . . .	4,060	<b>Quevaucamps</b> (ch.-l.)	2,922
Bleharies . . . . .	1,289	Anvaing . . . . .	1,354	Aubechies . . . . .	220
Bruyelle . . . . .	1,361	Arc-Ainières . . . . .	1,347	Basècles. . . . .	4,535
Calonne . . . . .	1,088	Buissenal . . . . .	969	Belœil . . . . .	2,725
Chercq. . . . .	1,111	Cordes . . . . .	340	Bernissart . . . . .	2,442
Ere . . . . .	834	Dergneau . . . . .	535	Ellignies-Sainte-Anne . . . . .	1,221
Fontenoy . . . . .	920	Ellignies-lez-Frasnes . . . . .	113	Grandglise . . . . .	1,112
Guignies . . . . .	1,117	Forest . . . . .	681	Harchies. . . . .	2,327
Hollain . . . . .	1,546	Hacquegnies . . . . .	670	Pommerœul . . . . .	1,609
Howardries . . . . .	210	Herquegies . . . . .	387	Ramegnies . . . . .	237
Jollain-Merlin . . . . .	771	Lahamaide . . . . .	996	Stambruges. . . . .	1,728
La Glanerie . . . . .	1,112	Moustier . . . . .	1,139	Thumaide . . . . .	672
Laplaigne . . . . .	1,602	Saint-Sauveur . . . . .	1,819	Tourpes . . . . .	1,005
Lesdain . . . . .	810	Total. . . . .	14,410	Ville-Pommerœul . . . . .	850
Maubray . . . . .	1,493	<b>Lessines</b> (chef-lieu)	10,764	Wadelincourt . . . . .	376
Péronnes . . . . .	1,573	Acren (les Deux) . . . . .	4,347	Total. . . . .	23,981
Rongy . . . . .	1,515	Biévène . . . . .	2,698	<b>Templeuve</b> (chef-lieu)	3,383
Rumes . . . . .	2,056	Bois-de-Lessines . . . . .	1,693	Bailleul . . . . .	597
Saint-Maur . . . . .	520	Ghoy . . . . .	1,995	Blandain . . . . .	2,540
Taintignies . . . . .	3,232	Oeudeghien. . . . .	1,454	Esquelmes . . . . .	222
Wez-Velvain. . . . .	1,283	Ogy . . . . .	1,069	Estaimbourg . . . . .	1,038
Total. . . . .	29,330	Ollignies. . . . .	1,624	Estaimpuis . . . . .	1,676
<b>Ath</b> (chef-lieu)	11,276	Papignies . . . . .	704	Evregnies . . . . .	849
Bouvignies . . . . .	601	Wannebecq. . . . .	884	Leers-Nord . . . . .	1,095
Ghislenghien. . . . .	724	Total. . . . .	27,232	Nechin . . . . .	2,357
Hellebecq. . . . .	686	<b>Leuze</b> (chef-lieu)	5,908	Pecq . . . . .	2,003
Houtaing . . . . .	773	Barry . . . . .	919	Ramegnies-Chin . . . . .	972
Isières . . . . .	1,010	Beclers . . . . .	1,299	Saint-Léger . . . . .	1,070
Lanquesaint . . . . .	467	Chapelle-à-Oie . . . . .	504	Warcoing . . . . .	1,199
Mainvault. . . . .	1,778	Chapelle-à-Wattines . . . . .	921	Total. . . . .	19,001
Meslin-l'Évêque. . . . .	1,527	Gallaix . . . . .	284	<b>Tournai</b> (chef-lieu)	37,824
Ostiches . . . . .	892	Gaurain-Ramecroix . . . . .	4,004	Esplechin . . . . .	1,348
Rebaix. . . . .	961	Grandmetz . . . . .	840	Froidmont . . . . .	905
Total. . . . .	20,695	Ligne. . . . .	1,058	Froyennes . . . . .	1,586
<b>Celles</b> (chef-lieu) . . . . .	1,296	Maulde . . . . .	1,070	Havinnnes . . . . .	1,252
Anserœul . . . . .	1,258	Montroël-au-Bois. . . . .	810	Hertain . . . . .	247
Escanaffles . . . . .	1,573	Pipaix . . . . .	1,577	Kain . . . . .	3,830
Hérinnes . . . . .	1,806	Thieulain . . . . .	748	Lamain . . . . .	618
Melles . . . . .	427	Thimougies . . . . .	330	Marquain . . . . .	1,036
Molenbaix . . . . .	1,100	Willaupuis. . . . .	663	Orcq . . . . .	580
Mont-Saint-Aubert . . . . .	994	Total. . . . .	20,935	Rumillies . . . . .	1,463
Mourcourt . . . . .	1,354	<b>Péruwelz</b> (chef-lieu) . . . . .	8,013	Vaulx. . . . .	2,404
Obigies . . . . .	698	Baugnies . . . . .	725	Warchin. . . . .	725
Popuelles . . . . .	296	Blaton . . . . .	3,792	Willemeau . . . . .	692
Poites . . . . .	1,661	Bonsecours . . . . .	1,708	Total. . . . .	54,510
Quartes . . . . .	325	Braffe. . . . .	572	<b>L'arrondiss. : 11 cant.</b>	264,556
Velaines . . . . .	1,756	Brasmenil . . . . .	1,170	<b>La province : 33 cant.</b>	1,234,418
Waltripont . . . . .	354	Bury . . . . .	997	<b>Le ressort de la Cour</b> <b>d'appel de Bruxelles :</b>	
Total. . . . .	14,898	Callenelle . . . . .	761	83 cantons : . . . . .	3,685,102
<b>Flobecq</b> (chef-lieu) . . . . .	3,991	Roucourt . . . . .	1,211		
Ellezelles . . . . .	5,660	Vezen . . . . .	1,477		
Everbecq . . . . .	3,106	Wasmès-Audemez-Brif- foeil . . . . .	764		
Wodecq . . . . .	2,116	Wiers . . . . .	3,501		
Total. . . . .	14,873	Total. . . . .	24,691		

CANTONS et Communes qui les composent.	POPULATION au 31 décembre 1909.	CANTONS et Communes qui les composent.	POPULATION au 31 décembre 1909.	CANTONS et Communes qui les composent.	POPULATION au 31 décembre 1909.
--	---------------------------------------	--	---------------------------------------	--	---------------------------------------

RESSORT DE LA COUR D'APPEL DE GAND.

PROVINCE DE FLANDRE OCCIDENTALE.

CANTONS DE L'ARRONDISSEMENT JUDICIAIRE DE BRUGES.

<b>Ardoye</b> (chef-lieu) . . . . .	6,639	<b>Zedelghem</b> . . . . .	5,374	<b>Wilskerke</b> . . . . .	416
<b>Coolscamp</b> . . . . .	2,414	<b>Zerkeghem</b> . . . . .	1,483	<b>Zande</b> . . . . .	552
<b>Eeghem</b> . . . . .	1,731	<b>Zuyenkerke</b> . . . . .	1,133	<b>Zandvoorde</b> . . . . .	1,166
<b>Sweezele</b> . . . . .	5,871	Total. . . . .	59,975	<b>Zevecote</b> . . . . .	759
Total. . . . .	16,655			Total. . . . .	26,317
<b>Bruges</b> (chef-lieu) . . . . .	26,911	<b>Bruges</b> (3 <sup>e</sup> canton). . . . .	6,457	<b>Ostende</b> (chef-lieu) . . . . .	42,759
<b>Assebroeck</b> . . . . .	4,637	<b>Coolkerke</b> . . . . .	836	<b>Breedene</b> . . . . .	4,212
<b>Beernem</b> . . . . .	4,892	<b>Damme</b> . . . . .	1,155	<b>Steene</b> . . . . .	2,737
<b>Oedelem</b> . . . . .	5,337	<b>Dudzele</b> . . . . .	2,463	Total. . . . .	49,708
<b>Oostcamp</b> . . . . .	7,442	<b>Heyst</b> . . . . .	4,840	<b>Ruysselede</b> (chef-l.) . . . . .	6,495
<b>Saint-Georges</b> . . . . .	1,670	<b>Houcke</b> . . . . .	236	<b>Wyngene</b> . . . . .	8,217
<b>Sainte-Croix</b> . . . . .	4,145	<b>Knocke</b> . . . . .	2,807	Total. . . . .	14,712
<b>Syssele</b> . . . . .	2,373	<b>Lapscheure</b> . . . . .	714	<b>Thielt</b> (chef-lieu) . . . . .	12,013
<b>Waerdamme</b> . . . . .	1,035	<b>Lisseweghe</b> . . . . .	2,187	<b>Pitthem</b> . . . . .	5,122
Total. . . . .	58,442	<b>Moerkerke</b> . . . . .	3,076	<b>Schuyfferscappelle</b> . . . . .	1,402
<b>Bruges</b> (2 <sup>e</sup> canton) . . . . .	20,627	<b>Ooskerke</b> . . . . .	1,050	Total. . . . .	18,537
<b>Blankenberghe</b> . . . . .	6,279	<b>Ramscappelle</b> . . . . .	575	<b>Thourout</b> (chef-lieu) . . . . .	10,724
<b>Clemskerke</b> . . . . .	1,562	<b>Westcappelle</b> . . . . .	1,678	<b>Aertrycke</b> . . . . .	4,908
<b>Houttave</b> . . . . .	731	Total. . . . .	28,074	<b>Cortemark</b> . . . . .	4,970
<b>Jabbeke</b> . . . . .	2,170	<b>Ghistelles</b> (chef-lieu) . . . . .	3,965	<b>Couckelaere</b> . . . . .	5,784
<b>Lophem</b> . . . . .	2,121	<b>Bekeghem</b> . . . . .	1,092	<b>Handzaeme</b> . . . . .	3,240
<b>Meetkerke</b> . . . . .	510	<b>Eerneghem</b> . . . . .	5,151	<b>Ichteghem</b> . . . . .	5,595
<b>Nieuwmunster</b> . . . . .	492	<b>Ettelghem</b> . . . . .	1,056	<b>Lichtervelde</b> . . . . .	6,804
<b>Saint-André</b> . . . . .	7,334	<b>Leffinghe</b> . . . . .	1,944	<b>Ruddervoerde</b> . . . . .	5,374
<b>Saint-Michel</b> . . . . .	3,089	<b>Leke</b> . . . . .	1,375	Total. . . . .	47,399
<b>Snelleghem</b> . . . . .	1,308	<b>Moere</b> . . . . .	1,291	<b>L'arrondiss. : 9 cant.</b>	319,819
<b>Stalhille</b> . . . . .	916	<b>Oudenburg</b> . . . . .	3,074		
<b>Uytkerke</b> . . . . .	1,825	<b>Roxem</b> . . . . .	700		
<b>Varssenaere</b> . . . . .	1,243	<b>Saint-Pierre-Cappelle</b> . . . . .	250		
<b>Vlisseghe</b> . . . . .	1,093	<b>Slype</b> . . . . .	1,347		
<b>Wenduyne</b> . . . . .	685	<b>Snaeskerke</b> . . . . .	859		
		<b>Westkerke</b> . . . . .	1,320		

CANTONS DE L'ARRONDISSEMENT JUDICIAIRE DE COURTRAI.

<b>Avelghem</b> (chef-lieu) . . . . .	4,083	<b>Anseghem</b> . . . . .	3,692	<b>Courtrai</b> (2 <sup>e</sup> canton) . . . . .	27,759
<b>Autryve</b> . . . . .	1,188	<b>Bavichove</b> . . . . .	1,757	<b>Aelbeke</b> . . . . .	2,058
<b>Bossuyt</b> . . . . .	637	<b>Cuerne</b> . . . . .	5,753	<b>Belleghe</b> . . . . .	3,113
<b>Caster</b> . . . . .	830	<b>Gyselbrechteghem</b> . . . . .	321	<b>Marcke</b> . . . . .	3,127
<b>Heestert</b> . . . . .	2,242	<b>Hulste</b> . . . . .	2,602	<b>Rolleghem</b> . . . . .	2,334
<b>Kerkhove</b> . . . . .	1,035	<b>Ingoyghem</b> . . . . .	1,566	<b>Saint-Genois</b> . . . . .	3,347
<b>Moen</b> . . . . .	2,248	<b>Lendelede</b> . . . . .	3,743	Total. . . . .	41,738
<b>Tieghe</b> . . . . .	1,914	<b>Ooteghem</b> . . . . .	1,723	<b>Harlebeke</b> (chef-lieu). . . . .	8,211
<b>Waermaerde</b> . . . . .	892	<b>Sweveghem</b> . . . . .	5,852	<b>Beveren</b> . . . . .	1,713
Total. . . . .	15,069	<b>Vichte</b> . . . . .	1,389	<b>Deerlyck</b> . . . . .	5,870
<b>Courtrai</b> (1 <sup>er</sup> canton) . . . . .	7,441	Total. . . . .	35,839		



CANTONS et Communes qui les composent.	POPULATION au 31 décembre 1909.	CANTONS et Communes qui les composent.	POPULATION au 31 décembre 1909.	CANTONS et Communes qui les composent.	POPULATION au 31 décembre 1909.
Desselghem . . . . .	2,958	<b>Meulebeke</b> (chef-lieu)	9,425	Luingne . . . . .	2,308
Waereghem . . . . .	8,997	Aersele . . . . .	3,319	Total . . . . .	37,616
Total . . . . .	27,749	Caeneghem . . . . .	1,723	<b>Oostroosebeke</b> (ch.-l.)	4,626
<b>Iseghem</b> (chef-lieu) . . . . .	14,302	Denterghem . . . . .	2,466	Marckeghem . . . . .	849
Cachem . . . . .	1,654	Total . . . . .	16,933	Oesselghem . . . . .	1,120
Emelghem . . . . .	3,124	<b>Moorsele</b> (chef-lieu) . . . . .	4,441	Oyghem . . . . .	1,545
Ingelmunster . . . . .	6,961	Gulleghem . . . . .	5,184	Vive-Saint-Bavon . . . . .	1,645
Total . . . . .	26,041	Heule . . . . .	5,908	Vive-Saint-Eloi . . . . .	1,589
<b>Menin</b> (chef-lieu) . . . . .	19,742	Rolleghemcappelle . . . . .	1,170	Wacken . . . . .	2,513
Bisseghem . . . . .	2,370	Winckel-Saint-Eloi . . . . .	2,492	Wielsbeke . . . . .	2,022
Dadizeele . . . . .	2,104	Total . . . . .	19,195	Total . . . . .	15,909
Lauwe . . . . .	4,865	<b>Mouscron</b> (chef-lieu) . . . . .	22,332	<b>Roulers</b> (chef-lieu) . . . . .	25,593
Ledeghem . . . . .	3,734	Coyghem . . . . .	806	Rumbeke . . . . .	6,602
Reckem . . . . .	3,348	Dottignies . . . . .	5,099	Total . . . . .	32,195
Wevelghem . . . . .	8,627	Espierres . . . . .	1,034	<b>L'arrondiss.</b> : 11 cant.	313,074
Total . . . . .	44,790	Helchin . . . . .	1,268		
		Herseaux . . . . .	4,769		

## CANTONS DE L'ARRONDISSEMENT JUDICIAIRE DE FURNES.

<b>Dixmude</b> (chef-lieu) . . . . .	3,278	Oeren . . . . .	139	Stuyvekenkerke . . . . .	343
Beerst . . . . .	1,226	Oostkerke . . . . .	290	Westende . . . . .	1,221
Bovekerke . . . . .	1,327	Oudecappelle . . . . .	302	Wulpen . . . . .	996
Caeskerke . . . . .	648	Saint-Jacques-Cappelle . . . . .	217	Zoetenaey . . . . .	23
Clercken . . . . .	5,670	Saint-Ricquiers . . . . .	212	Total . . . . .	19,249
Eessen . . . . .	2,292	Steenkerke . . . . .	828	<b>Rousbrugge-Harin-</b>	
Merckem . . . . .	3,662	Vinckem . . . . .	462	<b>ghe</b> (chef-lieu) . . . . .	2,112
Vladslou . . . . .	2,027	Wulveringhem . . . . .	848	Beveren . . . . .	1,505
Wercken . . . . .	1,654	Total . . . . .	23,836	Crombeke . . . . .	1,146
Woumen . . . . .	3,485	<b>Nieuport</b> (chef-lieu) . . . . .	4,224	Ghyverinchove . . . . .	624
Zarren . . . . .	3,240	Avecappelle . . . . .	587	Hoogstaede . . . . .	631
Total . . . . .	28,504	Boitshoucke . . . . .	175	Iseberghe . . . . .	722
<b>Furnes</b> (chef-lieu) (a) . . . . .	6,366	Keyem . . . . .	1,284	Loo . . . . .	1,706
Adinkerke . . . . .	4,166	Lombartzyde . . . . .	1,126	Pollinchove . . . . .	1,684
Alveringhem . . . . .	2,599	Mannekensvere . . . . .	350	Proven . . . . .	1,828
Bulscamp . . . . .	853	Middelkerke . . . . .	3,085	Stavele . . . . .	1,210
Coxyde . . . . .	1,579	Oostdunkerke . . . . .	2,604	Watou . . . . .	3,775
Eggewaertscappelle . . . . .	439	Pervyse . . . . .	1,416	Westvleteren . . . . .	1,827
Houthem . . . . .	1,553	Ramscappelle . . . . .	916	Total . . . . .	18,770
Lampernisse . . . . .	391	Saint-Georges . . . . .	334	<b>L'arrondiss.</b> : 4 cant.	90,359
Leysele . . . . .	1,566	Schoore . . . . .	467		
Moeres . . . . .	293	'S Heer - Willems Cap-			
Nieucappelle . . . . .	733	pelle (Furnes) . . . . .	98		

## CANTONS DE L'ARRONDISSEMENT JUDICIAIRE D'YPRES.

<b>Hooglede</b> (chef-lieu) . . . . .	4,805	Dranoutre . . . . .	1,123	<b>Passchendaele</b> (c.-l.)	3,934
Beveren . . . . .	2,883	Kemmel . . . . .	1,557	Moorslede . . . . .	7,495
Gijs . . . . .	3,316	Locre . . . . .	847	Oostnieuwkerke . . . . .	2,910
Ouckene . . . . .	1,588	Neuve-Eglise . . . . .	2,453	Westroosebeke . . . . .	2,342
Staden . . . . .	5,455	Ploegsteert . . . . .	5,398	Zonnebeke . . . . .	4,176
Total . . . . .	18,047	Warneton . . . . .	4,063	Total . . . . .	20,857
<b>Messines</b> (chef-lieu) . . . . .	1,405	Wulverghem . . . . .	555	<b>Poperinghe</b> (ch.-lieu)	11,697
		Wyschaete . . . . .	3,578		
		Total . . . . .	20,979		

(a) Non compris la section de 'S Heer-Willems Cappelle qui fait partie du canton judiciaire de Nieuport.

CANTONS et Communes qui les composent.	POPULATION au 31 décembre 1909.	CANTONS et Communes qui les composent.	POPULATION au 31 décembre 1909.	CANTONS et Communes qui les composent.	POPULATION au 31 décembre 1909.
Reninghelst . . . . .	2,476	<b>Ypres (1<sup>er</sup> canton).</b>	6,394	Elverdinghe . . . . .	1,680
Westoutre . . . . .	1,580	Becelaere . . . . .	3,249	Noordschote . . . . .	536
Total . . . . .	15,753	Gheluvelt . . . . .	1,730	Oostvleteren . . . . .	1,729
<b>Wervicq (chef-lieu)</b> . . . . .	10,213	Langemarck . . . . .	5,450	Reninghe . . . . .	1,804
Bas-Warneton . . . . .	791	Poelcapelle . . . . .	2,286	Vlamertinghe . . . . .	3,563
Comines . . . . .	6,826	Saint-Jean . . . . .	852	Voormezele . . . . .	1,353
Gheluwe . . . . .	5,001	Zillebeke . . . . .	2,109	Woesten . . . . .	1,335
Hollebeke . . . . .	976	Total . . . . .	22,070	Zuydschoote . . . . .	554
Houthem . . . . .	1,567	<b>Ypres (2<sup>e</sup> canton)</b>	10,893	Total . . . . .	28,686
Zandvoorde . . . . .	996	Bixschote . . . . .	933	<b>L'arrondiss. : 7 cant.</b>	152,762
Total . . . . .	26,370	Boesinghe . . . . .	2,189	<b>La province : 31 cant.</b>	876,014
		Brielen . . . . .	794		
		Dickebusch . . . . .	1,323		

PROVINCE DE FLANDRE ORIENTALE.

CANTONS DE L'ARRONDISSEMENT JUDICIAIRE D'AUDENARDE.

<b>Audenaerde (chef-lieu)</b> . . . . .	6,742	<b>Herzele (chef-lieu)</b> . . . . .	3,039	<b>Nederbrakel (chef-lieu)</b> . . . . .	5,298
Berchem . . . . .	2,098	Aygem . . . . .	1,981	Deftinge . . . . .	1,763
Bevere . . . . .	2,253	Bambrugge . . . . .	1,228	Hemelverdegem . . . . .	426
Edelaere . . . . .	609	Borsbeke . . . . .	1,374	Lierde-Sainte-Marie . . . . .	2,399
Eename . . . . .	1,141	Burst . . . . .	1,201	Lierde-Saint-Martin . . . . .	1,550
Elsegem . . . . .	1,244	Erembodegem . . . . .	6,104	Oprakel . . . . .	2,023
Etichove . . . . .	2,492	Haeltert . . . . .	4,830	Ophasselt . . . . .	1,453
Eyne . . . . .	3,340	Hautem-Saint-Liévin . . . . .	2,874	Paricke . . . . .	859
Leupegem . . . . .	1,199	Helderghem . . . . .	1,405	Steenhuuse-Wynhuuse . . . . .	1,868
Maercke-Kerkhem . . . . .	1,505	Kerxken . . . . .	2,053	Total . . . . .	17,639
Maeter . . . . .	2,948	Letterhautem . . . . .	1,249	<b>Ninove (chef-lieu)</b> . . . . .	8,810
Melden . . . . .	1,467	Ressegem . . . . .	1,146	Appelterre-Eychem . . . . .	1,643
Mooregem . . . . .	682	Saint-Antelinckx . . . . .	1,053	Aspelaere . . . . .	1,366
Neder-Eename . . . . .	1,118	Welle . . . . .	2,046	Denterhautem . . . . .	4,830
Nukerke . . . . .	2,165	Woubrechtgem . . . . .	1,087	Denderleeuw . . . . .	4,105
Oycke . . . . .	1,027	Zonnegem . . . . .	652	Denderwindeke . . . . .	3,474
Peteghem . . . . .	1,996	Total . . . . .	33,322	Iddergem . . . . .	1,344
Sulsique . . . . .	957	<b>Hoorebeke-Ste-Marie</b>		Liefferinge . . . . .	345
Volkegem . . . . .	672	(chef-lieu) . . . . .	1,727	Meerbeke . . . . .	3,774
Wortegem . . . . .	2,640	Beirlegem . . . . .	413	Nederhasselt . . . . .	1,176
Total . . . . .	38,295	Boucle-Saint-Blaise . . . . .	858	Neyghem . . . . .	508
<b>Grammont (chef-lieu)</b> . . . . .	13,312	Boucle-Saint-Denis . . . . .	1,190	Okegem . . . . .	1,280
Goefferdinge . . . . .	884	Dickele . . . . .	370	Oultre . . . . .	2,225
Grimminge . . . . .	591	Elst . . . . .	1,274	Pollaere . . . . .	866
Idegem . . . . .	1,188	Hoorebeke-St-Corneille . . . . .	851	Total . . . . .	35,746
Moerbeke . . . . .	1,752	Hun telgem . . . . .	736	<b>Renaix (chef-lieu)</b> . . . . .	21,469
Nederboulaere . . . . .	705	Laethem-Sainte-Marie . . . . .	742	Amougies . . . . .	770
Nieuwenhove . . . . .	524	Meylegem . . . . .	426	Orroir . . . . .	705
Onkerzeele . . . . .	1,845	Michelbeke . . . . .	1,009	Quaremont . . . . .	1,362
Overboulaere . . . . .	2,842	Munckswalm . . . . .	1,449	Russeignies . . . . .	666
Santbergen . . . . .	1,631	Nederzwalm - Hermel- ghem . . . . .	997	Ruyen . . . . .	2,361
Sarlardinghe . . . . .	1,672	Paulaethem . . . . .	185	Total . . . . .	27,333
Schendelbeke . . . . .	1,298	Rooborst . . . . .	882	<b>Sottegem (chef-lieu)</b> . . . . .	4,910
Smeerhebbe-Vloersegem . . . . .	511	Roosebeke . . . . .	471	Audenhove-Saint-Géry . . . . .	1,208
Viane . . . . .	1,698	Schoorisse . . . . .	2,532	Audenhove-Sainte-Marie . . . . .	2,776
Voorde . . . . .	1,015	Segelsem . . . . .	1,696	Elene . . . . .	834
Waerbeke . . . . .	364	Welden . . . . .	1,329		
Total . . . . .	31,892	Total . . . . .	19,137		

CANTONS et Communes qui les composent.	POPULATION au 31 décembre 1909.	CANTONS et Communes qui les composent.	POPULATION au 31 décembre 1909.	CANTONS et Communes qui les composent.	POPULATION au 31 décembre 1909.
Erwetegem . . . . .	2,281	Hillegem . . . . .	1,945	Velsique-Ruddershove . . . . .	2,990
Essche-Saint-Liévin . . . . .	2,688	Leeuwergem . . . . .	844	Total . . . . .	25,303
Godverdegem . . . . .	786	Oombergen . . . . .	950	L'arrondiss. : 8 cant.	228,667
Grootenberg . . . . .	1,337	Strypen . . . . .	1,754		

## CANTONS DE L'ARRONDISSEMENT JUDICIAIRE DE GAND.

<b>Assenede</b> (chef-lieu) . . . . .	5,873	<b>Evergem</b> (chef-lieu) . . . . .	8,837	<b>Nevele</b> (chef-lieu) . . . . .	3,291
Bouchaute . . . . .	2,772	Desteldonck . . . . .	1,257	Aeltre . . . . .	7,735
Cluysen . . . . .	1,561	Mont-Saint-Amand . . . . .	15,693	Hansbeke . . . . .	2,095
Ertvelde . . . . .	3,493	Oostacker . . . . .	5,145	Landegem . . . . .	1,812
Selzaete . . . . .	7,105	Wondelgem . . . . .	3,926	Lootenhulle . . . . .	3,041
Total . . . . .	20,804	Total . . . . .	34,858	Meygem . . . . .	1,206
<b>Caprycke</b> (chef-lieu) . . . . .	3,596	<b>Gand</b> (1 <sup>er</sup> canton) . . . . .	59,290	Poesele . . . . .	568
Bassevelde . . . . .	3,726	Total . . . . .	59,290	Poucques . . . . .	917
Lembeke . . . . .	3,208	<b>Gand</b> (2 <sup>e</sup> canton) . . . . .	50,770	Vosselaere . . . . .	848
Oost-Eecloo . . . . .	2,149	Afsné . . . . .	418	Total . . . . .	21,513
Saint-Jean-in-Eremo . . . . .	932	Saint-Denis-Westrem . . . . .	2,303	<b>Oosterzeele</b> (chef-lieu) . . . . .	3,370
Sainte-Marguerite . . . . .	916	Total . . . . .	53,491	Baelegem . . . . .	3,479
Waterland-Oudeman . . . . .	892	<b>Gand</b> (3 <sup>e</sup> canton) . . . . .	54,599	Baeygem . . . . .	711
Watervliet . . . . .	2,920	Mariakerke . . . . .	2,741	Bottelaere . . . . .	1,293
Total . . . . .	18,339	Tronchiennes . . . . .	5,502	Dickelvenne . . . . .	2,008
<b>Cruyshautem</b> (ch.-lieu) . . . . .	6,136	Vinderhaute . . . . .	897	Gavere . . . . .	1,967
Auwegem . . . . .	1,305	Total . . . . .	63,739	Gontrode . . . . .	601
Heurne . . . . .	699	<b>Ledeberg</b> (chef-lieu) . . . . .	13,979	Gysenzeele . . . . .	690
Huyse . . . . .	3,156	Destelbergen . . . . .	4,359	Landscauter . . . . .	538
Mullem . . . . .	616	Gentbrugge . . . . .	13,652	Lemberge . . . . .	530
Nokere . . . . .	1,490	Heusden . . . . .	3,532	Meirelbeke . . . . .	6,436
Syngem . . . . .	2,799	Total . . . . .	35,522	Melle . . . . .	6,036
Wannegem-Lede . . . . .	1,199	<b>Lochristi</b> (chef-lieu) . . . . .	4,706	Melsen . . . . .	925
Zulte . . . . .	2,860	Mendonck . . . . .	371	Moortzeele . . . . .	747
Total . . . . .	20,269	Moerbeke . . . . .	6,553	Munte . . . . .	996
<b>Deynze</b> (chef-lieu) . . . . .	5,114	Saffelaere . . . . .	3,628	Schelderode . . . . .	1,053
Astene . . . . .	1,638	Sevonecken . . . . .	2,075	Scheldewindeke . . . . .	2,715
Bachte-Maria-Leerne . . . . .	1,367	Wachtebeke . . . . .	5,517	Semmersaeke . . . . .	1,513
Gotthem . . . . .	944	Winkel-Sainte-Croix . . . . .	2,486	Vurste . . . . .	1,199
Grammene . . . . .	624	Total . . . . .	25,336	Total . . . . .	36,806
Leerne-Saint-Martin . . . . .	625	<b>Nazareth</b> (chef-lieu) . . . . .	5,215	<b>Somergem</b> (chef-lieu) . . . . .	6,163
Mabhélen . . . . .	2,868	Asper . . . . .	2,118	Bellem . . . . .	2,089
Olsene . . . . .	2,738	Deurle . . . . .	1,064	Knesselaere . . . . .	4,375
Peteghem . . . . .	3,416	Eecke . . . . .	2,373	Lovendegem . . . . .	4,346
Vynckt . . . . .	1,738	Laethem-Saint-Martin . . . . .	1,512	Meerendré . . . . .	2,221
Wontergem . . . . .	916	La Pinte . . . . .	1,051	Ronsele . . . . .	397
Zeveren . . . . .	644	Seevergem . . . . .	1,258	Ursel . . . . .	2,473
Total . . . . .	22,632	Zwynaerde . . . . .	3,703	Total . . . . .	22,064
<b>Eecloo</b> (chef-lieu) . . . . .	13,316	<b>Nazareth</b> (chef-lieu) . . . . .	5,215	<b>Waeschoot</b> (chef-lieu) . . . . .	6,168
Adegem . . . . .	4,248	Asper . . . . .	2,118	Oostwinkel . . . . .	1,036
Maldegem . . . . .	10,734	Deurle . . . . .	1,064	Sleydinge . . . . .	5,579
Middelbourg . . . . .	954	Eecke . . . . .	2,373	Total . . . . .	12,783
Saint-Laurent . . . . .	3,587	Laethem-Saint-Martin . . . . .	1,512	L'arrondiss. : 16 cant.	499,170
Total . . . . .	32,839	La Pinte . . . . .	1,051		
		Seevergem . . . . .	1,258		
		Zwynaerde . . . . .	3,703		
		Total . . . . .	18,894		

CANTONS et Communes qui les composent.	POPULATION au 31 décembre 1909.	CANTONS et Communes qui les composent.	POPULATION au 31 décembre 1909.	CANTONS et Communes qui les composent.	POPULATION au 31 décembre 1909.
--	---------------------------------------	--	---------------------------------------	--	---------------------------------------

CANTONS DE L'ARRONDISSEMENT JUDICIAIRE DE TERMONDE.

<b>Alost</b> (chef-lieu) . . . . .	33,895	Elversele . . . . .	1,294	<b>Termonde</b> (chef-lieu) . . . . .	10,173
Baerdegem . . . . .	1,421	Moerseke . . . . .	4,364	Appels . . . . .	2,051
Baevegem . . . . .	1,302	Waesmunster . . . . .	6,031	Audegem . . . . .	2,834
Erondegem . . . . .	1,482	Total . . . . .	26,255	Baesrode . . . . .	5,106
Erpe . . . . .	2,944			Buggenhout . . . . .	6,811
Gysegem . . . . .	1,845	<b>Lokeren</b> (chef-lieu) . . . . .	22,791	Denderbelle . . . . .	1,749
Herdesem . . . . .	1,679	Dacknam . . . . .	810	Lebbeke . . . . .	8,859
Hofstade . . . . .	3,062	Exaerde . . . . .	5,142	Mespelaere . . . . .	385
Impe . . . . .	687	Total . . . . .	28,743	Opdorp . . . . .	1,343
Lede . . . . .	6,322			St-Gilles-lez-Termonde . . . . .	6,439
Meire . . . . .	3,594	<b>St-Gilles Waes</b> (ch.-l.) . . . . .	5,365	Wieze . . . . .	2,244
Meldert . . . . .	2,505	Kemseke . . . . .	2,101	Total . . . . .	47,994
Moorsel . . . . .	3,814	La Clinge . . . . .	2,660	<b>Wetteren</b> (chef-lieu) . . . . .	16,496
Nieuwerkerken . . . . .	3,623	Meerdonck . . . . .	2,468	Calcken . . . . .	5,352
Oordegem . . . . .	2,688	Nieuwerkerken-Waes . . . . .	3,555	Cherscamp . . . . .	1,976
Otergem . . . . .	512	Saint-Paul . . . . .	2,587	Laerne . . . . .	4,396
Schoonaerde . . . . .	2,154	Stekene . . . . .	8,534	Massemen . . . . .	1,819
Smelède . . . . .	1,182	Vracene . . . . .	4,378	Schellebelle . . . . .	2,469
Vleckem . . . . .	319	Total . . . . .	31,648	Westrem . . . . .	811
Vlierzele . . . . .	2,489			Total . . . . .	33,319
Wanzele . . . . .	829	<b>St-Nicolas</b> (chef-lieu) . . . . .	34,037	<b>Zele</b> (chef-lieu) . . . . .	14,208
Wichelen . . . . .	2,982	Belcele . . . . .	3,679	Berlaere . . . . .	4,810
Total . . . . .	81,330	Sinay . . . . .	5,298	Grembergen . . . . .	3,381
		Total . . . . .	43,014	Overmeire . . . . .	3,969
<b>Beveren</b> (chef-lieu) . . . . .	10,868			Uytbergen . . . . .	1,480
Burght . . . . .	4,193	<b>Tamise</b> (chef-lieu) . . . . .	13,332	Total . . . . .	27,848
Calloo . . . . .	3,055	Basel . . . . .	3,537	<b>L'arrondiss. : 10 cant.</b>	390,398
Doel . . . . .	2,228	Cruybeke . . . . .	4,386	<b>La province : 34 cant.</b>	1,118,235
Kieldrecht . . . . .	3,688	Haesdonck . . . . .	3,299	<b>Le ressort de la Cour</b>	
Melsele . . . . .	4,236	Rupelmonde . . . . .	3,321	<b>d'appel de Gand : 65</b>	
Verrebroek . . . . .	1,394	Steendorp . . . . .	3,152	<b>cantons . . . . .</b>	1,994,249
Zwyndrecht . . . . .	7,383	Thielrode . . . . .	2,175		
Total . . . . .	37,045	Total . . . . .	33,102		
<b>Hamme</b> (chef-lieu) . . . . .	14,566				

RESSORT DE LA COUR D'APPEL DE LIÈGE.

PROVINCE DE LIÈGE.

CANTONS DE L'ARRONDISSEMENT JUDICIAIRE DE HUY.

<b>Avennes</b> (chef-lieu) . . . . .	720	Lens-Saint-Servais . . . . .	373	<b>Ferrières</b> (chef-lieu) . . . . .	1,299
Abolens . . . . .	376	Marneffe . . . . .	830	Ernonheid . . . . .	213
Acosse . . . . .	305	Meeffe . . . . .	854	Filot . . . . .	394
Ambresin . . . . .	735	Merdorp . . . . .	736	Harzé . . . . .	1,164
Avin . . . . .	782	Moxhe . . . . .	669	Lorcé . . . . .	493
Blehen . . . . .	340	Oteppe . . . . .	770	Vieuxville . . . . .	227
Braives . . . . .	1,253	Poucet . . . . .	395	Werbomont . . . . .	381
Burdinne . . . . .	971	Thisnes . . . . .	1,529	Xhoris . . . . .	875
Ciplet . . . . .	1,083	Tourinne . . . . .	391	Total . . . . .	5,046
Crehen . . . . .	688	Ville-en-Hesbaye . . . . .	802	<b>Héron</b> (chef-lieu) . . . . .	1,102
Fallais . . . . .	888	Villers-le-Peuplier . . . . .	765	Bas-Oha . . . . .	1,267
Hannêche . . . . .	386	Vissoul . . . . .	274	Couthuin . . . . .	3,064
Hannut . . . . .	2,132	Wasseiges . . . . .	1,032	Huccorgne . . . . .	871
Lamontzée . . . . .	314	Total . . . . .	22,651		
Latinne . . . . .	1,069				
Lens-Saint-Remy . . . . .	1,189				

CANTONS et Communes qui les composent.	POPULATION au 31 décembre 1909.	CANTONS et Communes qui les composent.	POPULATION au 31 décembre 1909.	CANTONS et Communes qui les composent.	POPULATION au 31 décembre 1909.
Landenne. . . . .	2,298	Haneffe . . . . .	1,079	Wezeren. . . . .	272
Lavoir . . . . .	378	Les Waleffes . . . . .	1,051	Total. . . . .	19,201
Moha . . . . .	2,123	Saint-Georges . . . . .	6,553	<b>Nandrin</b> (chef-lieu)	1,159
Seilles. . . . .	3,526	Seraing-le-château . . . . .	333	Abée . . . . .	589
Waret-l'Evêque . . . . .	992	Vaux-et-Borset. . . . .	1,013	Anthisnes . . . . .	1,723
Total. . . . .	15,621	Verlaine . . . . .	1,801	Clavier . . . . .	1,256
<b>Huy</b> (chef-lieu) . . . . .	14,289	Vieux-Waleffe. . . . .	414	Clermont . . . . .	929
Amay . . . . .	5,610	Villers-le-Bouillet . . . . .	2,730	Comblain-au-Pont. . . . .	3,867
Ampsin . . . . .	2,550	Warnant-Dreye . . . . .	1,497	Comblain-Fairon . . . . .	1,104
Antheit . . . . .	3,671	Total. . . . .	20,300	Ehein. . . . .	137
Ben-Ahin . . . . .	2,937	<b>Landen</b> (chef-lieu) . . . . .	3,103	Ellemelle . . . . .	287
Bois-et-Borsu . . . . .	1,007	Attenhoven . . . . .	1,746	Fraiture . . . . .	512
Fumal . . . . .	936	Avernas-le-Bauduin . . . . .	687	Hamoir . . . . .	1,136
Les Avins. . . . .	698	Bertrée . . . . .	436	Hermalle-sous-Huy . . . . .	1,263
Marchin . . . . .	5,716	Cras-Avernas . . . . .	949	Hody . . . . .	285
Neuvile-sous-Huy . . . . .	139	Elixem . . . . .	324	Linchet . . . . .	101
Ocquier . . . . .	764	Grand-Hallet . . . . .	1,122	Modave . . . . .	682
Ombret-Rawsa . . . . .	1,019	Houtain-l'Evêque . . . . .	1,358	Neuville-en-Condroz . . . . .	619
Pailhe . . . . .	496	Laer . . . . .	646	Ouffet. . . . .	1,857
Strée . . . . .	1,074	Lincent . . . . .	1,545	Outrelouxhe . . . . .	193
Tihange . . . . .	1,650	Neerhespen . . . . .	427	Poulseur. . . . .	1,306
Vierset-Barse. . . . .	1,963	Neerlanden . . . . .	459	Ramelot . . . . .	360
Vinalmont . . . . .	1,495	Neerwinden. . . . .	648	Saint-Séverin . . . . .	719
Vyle-et-Tharoul. . . . .	637	Overhespen. . . . .	442	Seny . . . . .	352
Wanze. . . . .	1,389	Overwinden. . . . .	527	Soheit-Tinlot . . . . .	434
Total. . . . .	48,040	Pellaines. . . . .	431	Tavier . . . . .	1,258
<b>Jehay-Bodegnée</b> (c.-l.) . . . . .	1,390	Petit-Hallet . . . . .	428	Terwagne . . . . .	436
Aineffe. . . . .	268	Racour . . . . .	1,120	Villers-aux-Tours . . . . .	547
Borlez . . . . .	555	Rumsdorp . . . . .	151	Villers-le-Temple . . . . .	1,148
Chapon-Seraing. . . . .	584	Trognée . . . . .	467	Warzée . . . . .	486
Fize-Fontaine . . . . .	789	Walsbetsz . . . . .	268	Yernée-Fraigneux . . . . .	336
Flône . . . . .	243	Wamont . . . . .	1,027	Total. . . . .	25,081
		Wanghe . . . . .	252	<b>L'arrondiss. : 7 cant.</b>	155,940
		Wansin . . . . .	366		

## CANTONS DE L'ARRONDISSEMENT JUDICIAIRE DE LIÈGE.

<b>Dalhem</b> (chef-lieu) . . . . .	1,154	Haccourt. . . . .	2,596	Bellaire . . . . .	1,558
Argenteau . . . . .	921	Hermalle-sous-Argenteau . . . . .	1,632	Beyne-Heusay . . . . .	4,676
Barchon . . . . .	635	Hermée . . . . .	1,335	Cerexhe-Heuseux . . . . .	881
Berneau . . . . .	481	Heure-le-Romain . . . . .	1,662	Chaufontaine . . . . .	1,810
Bombaye . . . . .	519	Houtain-Saint-Siméon . . . . .	1,249	Chênée . . . . .	9,906
Cheratte . . . . .	2,800	Juprelle . . . . .	792	Embourg . . . . .	1,176
Feneur. . . . .	251	Lantin . . . . .	483	Evegnée . . . . .	315
Fouron-le-Comte . . . . .	1,224	Liers . . . . .	850	Forêt . . . . .	4,143
Housse . . . . .	923	Lixhe. . . . .	1,012	Magnée . . . . .	537
Mortier . . . . .	913	Milmort . . . . .	1,651	Melen . . . . .	1,427
Mortroux . . . . .	482	Othée. . . . .	1,528	Micheroux . . . . .	703
Mouland . . . . .	644	Oupeye . . . . .	1,557	Nessonvaux. . . . .	1,236
Richelle . . . . .	632	Paifve . . . . .	363	Queue-du-Bois. . . . .	1,875
Saint-André . . . . .	526	Rocourt . . . . .	1,689	Retinne . . . . .	1,653
Saint-Remy . . . . .	981	Slins . . . . .	1,084	Romsée . . . . .	2,614
Trembleur . . . . .	2,320	Villers-Saint-Siméon . . . . .	435	Saive . . . . .	1,535
Visé . . . . .	3,958	Vivegnis . . . . .	2,249	Soumagne . . . . .	4,738
Warsage . . . . .	775	Voroux-lez-Liers . . . . .	444	Tignée . . . . .	247
Total. . . . .	20,139	Wihogne . . . . .	377	Vaux-sous-Chèvremont . . . . .	4,285
<b>Fexhe-Slins</b> (chef-lieu) . . . . .	1,092	Xhendremael . . . . .	1,131	Total. . . . .	49,545
Alleur . . . . .	1,953	Total. . . . .	30,251	<b>Grivegnée</b> (chef-lieu). . . . .	11,395
Boirs . . . . .	999	<b>Fléron</b> (chef-lieu) . . . . .	2,824	Angleur . . . . .	10,868
Glons . . . . .	2,088	Ayeneux . . . . .	1,406	Bressoux . . . . .	11,888

CANTONS et Communes qui les composent.	POPULATION au 31 décembre 1909.	CANTONS et Communes qui les composent.	POPULATION au 31 décembre 1909.	CANTONS et Communes qui les composent.	POPULATION au 31 décembre 1909.
Jupille . . . . .	6,455	Odeur . . . . .	364	Ramet . . . . .	3,901
Total . . . . .	40,606	Roloux . . . . .	436	Rotheux-Rimièrè . . . . .	971
<b>Herstal</b> (chef-lieu) . . . . .	22,812	Thys . . . . .	451	Tilff . . . . .	3,203
Vottem . . . . .	4,145	Velroux . . . . .	664	Total . . . . .	64,470
Wandre . . . . .	5,582	Villers-l'Evêque . . . . .	1,279	<b>Waremmè</b> (chef-lieu) . . . . .	4,297
Total . . . . .	32,539	Voroux-Goreux . . . . .	767	Bergilers . . . . .	801
<b>Hollogne-aux-Pierres</b> (chef-lieu) . . . . .	5,503	Total . . . . .	71,283	Berloz . . . . .	1,001
Awans . . . . .	1,901	<b>Liège</b> } 1 <sup>er</sup> canton . . . . .	86,967	Bettincourt . . . . .	470
Awirs . . . . .	2,317	(chef-lieu) } 2 <sup>o</sup> id. . . . .	89,926	Bleret . . . . .	421
Bierset . . . . .	1,038	Total . . . . .	176,893	Boëlhe . . . . .	266
Chokier . . . . .	980	<b>Louveigné</b> (chef-lieu) . . . . .	1,937	Bovenstier . . . . .	434
Crisnée . . . . .	524	Aywaille . . . . .	5,210	Celles . . . . .	1,312
Engis . . . . .	2,708	Beaufays . . . . .	1,029	Darion . . . . .	176
Fexhe-le-Haut-Clocher . . . . .	794	Dolembreux . . . . .	590	Donceel . . . . .	360
Fize-le-Marsal . . . . .	520	Esneux . . . . .	3,560	Geer . . . . .	429
Flémalle-Grande . . . . .	5,257	Fraipont . . . . .	1,635	Grand-Axhe . . . . .	550
Flémalle-Haute . . . . .	4,684	Gomzé-Andoumont . . . . .	432	Grandville . . . . .	590
Fooz . . . . .	567	Rouvieux . . . . .	1,500	Hodeige . . . . .	794
Freloux . . . . .	92	Sprimont . . . . .	4,461	Hollogne-sur-Geer . . . . .	805
Gleixhe . . . . .	260	Total . . . . .	20,354	Lamine . . . . .	508
Grâce-Berleur . . . . .	5,634	<b>St-Nicolas</b> (chef-lieu) . . . . .	9,138	Lantremange . . . . .	578
Hognoul . . . . .	540	Ans . . . . .	10,813	Lens-sur-Geer . . . . .	381
Horion-Hozémont . . . . .	4,217	Glain . . . . .	2,758	Ligny . . . . .	433
Jemeppe . . . . .	11,549	Glain . . . . .	2,758	Limont . . . . .	656
Jeneffe . . . . .	825	Tilleur . . . . .	6,849	Oleye . . . . .	986
<b>Kemexhe</b> . . . . .	508	Sclessin (Ougrée) . . . . .	5,939	Omal . . . . .	444
Loncîn . . . . .	1,378	Total . . . . .	34,597	Oreye . . . . .	927
Momalle . . . . .	1,356	<b>Seraing</b> (chef-lieu) . . . . .	42,893	Pousset . . . . .	779
Mons . . . . .	4,184	Boncelles . . . . .	1,776	Remicourt . . . . .	860
Montegnée . . . . .	9,604	<b>Ougrée</b> (a) . . . . .	10,771	Rosoux-Crenwick . . . . .	775
Noville . . . . .	382	Plainevaux . . . . .	955	Viemme . . . . .	727
				Total . . . . .	20,790
				<b>L'arrondiss. : 12 cant.</b>	561,467

CANTONS DE L'ARRONDISSEMENT JUDICIAIRE DE VERVIERS.

<b>Aubel</b> (chef-lieu) . . . . .	3,052	Battice . . . . .	3,144	La Reid . . . . .	1,534
Clermont . . . . .	1,708	Bolland . . . . .	560	<b>Pepinster</b> . . . . .	2,911
Fouron-Saint-Martin . . . . .	1,007	Chaineux . . . . .	1,104	Polfeur . . . . .	1,267
Fouron-Saint-Pierre . . . . .	377	Charneux . . . . .	1,525	Sart . . . . .	2,190
Gemmenich . . . . .	2,781	Thimister . . . . .	2,200	Theux . . . . .	5,716
Hombourg . . . . .	1,421	Total . . . . .	13,258	Wegnez . . . . .	2,736
Julémont . . . . .	289	<b>Limbourg</b> (chef-lieu) . . . . .	5,085	Total . . . . .	35,885
Montzen . . . . .	2,325	Baelen . . . . .	2,034	<b>Stavelot</b> (chef-lieu) . . . . .	5,136
Moresnet . . . . .	1,200	Bilstain . . . . .	832	Basse-Bodeux . . . . .	550
Neufchâteau . . . . .	745	Goé . . . . .	922	Bra . . . . .	1,009
Remersdael . . . . .	456	Henri-Chapelle . . . . .	1,426	Chevron . . . . .	902
Sippenaeken . . . . .	338	Jalhay . . . . .	1,831	Fosse . . . . .	971
Teuven . . . . .	586	Membach . . . . .	947	Francorchamps . . . . .	1,028
Total . . . . .	16,285	Stembert . . . . .	3,273	La Gleize . . . . .	1,225
<b>Dison</b> (chef-lieu) . . . . .	11,632	Welkenraedt . . . . .	4,710	Lierneux . . . . .	3,371
Andrimont . . . . .	5,410	Total . . . . .	21,060	Rahier . . . . .	566
Grand-Rechain . . . . .	783	<b>Spa</b> (chef-lieu) . . . . .	8,293	Stoumont . . . . .	603
Petit-Rechain . . . . .	2,128	Cornesse . . . . .	2,101	Wanne . . . . .	1,012
Total . . . . .	19,953	Ensival . . . . .	6,788	Total . . . . .	16,373
<b>Herve</b> (chef-lieu) . . . . .	4,725	Lambermont . . . . .	2,349	<b>Verviers</b> (chef-lieu) . . . . .	48,084

(a) Non compris la section de Sclessin qui fait partie du canton judiciaire de Saint-Nicolas.

CANTONS et Communes qui les composent.	POPULATION au 31 décembre 1909.	CANTONS et Communes qui les composent	POPULATION au 31 décembre 1909.	CANTONS et Communes qui les composent.	POPULATION au 31 décembre 1909.
Heusy . . . . .	2,410	Soiron . . . . .	633	L'arrondiss. : 7 cant.	182,130
Hodimont . . . . .	4,299	Xhendelesse . . . . .	933	L'arrondiss. : 7 cant.	182,130
Oine . . . . .	2,957	Total. . . . .	59,316	La province : 26 cant.	899,537

## PROVINCE DE LIMBOURG.

## CANTONS DE L'ARRONDISSEMENT JUDICIAIRE DE HASSELT.

<b>Achel</b> (chef-lieu) . . . . .	1,507	<b>Herck-la-Ville</b> (chef-l.) . . . . .	3,025	Binderveld . . . . .	430
Caulille . . . . .	920	Berbroek . . . . .	503	Borloo . . . . .	654
Hamont . . . . .	3,454	Donck . . . . .	833	Bouckhout . . . . .	288
Lille-Saint-Hubert . . . . .	1,128	Haelen . . . . .	2,418	Brusthem . . . . .	1,493
Neerpelt . . . . .	3,893	Kermpt . . . . .	808	Buvingen . . . . .	299
Overpelt . . . . .	4,013	Linckhout . . . . .	823	Corswarem . . . . .	878
Total. . . . .	14,915	Loxbergen . . . . .	1,076	Corthys . . . . .	365
<b>Beeringen</b> (chef-lieu) . . . . .	1,698	Lummen . . . . .	3,469	Cosen. . . . .	855
Beverloo . . . . .	1,411	Meldert . . . . .	915	Duras. . . . .	269
Bourg-Léopold . . . . .	3,332	Schuelen . . . . .	1,200	Engelmanshoven . . . . .	377
Coursel . . . . .	2,656	Spalbeek . . . . .	536	Fresin . . . . .	337
Heppen . . . . .	881	Stevooort . . . . .	1,117	Gelinden . . . . .	934
Heusden . . . . .	1,969	Weyer . . . . .	631	Gingelom . . . . .	1,325
Oosham . . . . .	1,386	Zeelhem . . . . .	1,030	Gorssum . . . . .	563
Pael . . . . .	2,827	Total. . . . .	18,384	Goyer . . . . .	1,408
Quaedmechelen . . . . .	1,633	<b>Peer</b> (chef-lieu) . . . . .	2,692	Grand-Jamine . . . . .	548
Stockroye . . . . .	652	Exel . . . . .	1,771	Halmael . . . . .	264
Tessenderloo. . . . .	4,867	Grand-Brogel . . . . .	817	Kerckom. . . . .	542
Zolder . . . . .	2,499	Hechtel . . . . .	1,796	Mielen-sur-Aelst . . . . .	694
Total. . . . .	25,811	Helchteren . . . . .	837	Montenaeken . . . . .	1,546
<b>Hasselt</b> (chef-lieu) . . . . .	17,683	Houthaelen . . . . .	1,661	Muysen . . . . .	160
Curange . . . . .	1,937	Lommel . . . . .	6,740	Niel-Saint-Trond . . . . .	684
Diepenbeek . . . . .	4,346	Petit-Brogel . . . . .	346	Nieuwerkerken. . . . .	922
Herck-Saint-Lambert . . . . .	1,542	Wychmael . . . . .	738	Ordingen . . . . .	398
Wimmertingen . . . . .	153	Total. . . . .	17,398	Runcelen . . . . .	289
Zonhoven . . . . .	3,524	<b>Saint-Trond</b> (chef-lieu) . . . . .	15,484	Velm . . . . .	1,452
Total. . . . .	29,185	Aelst . . . . .	575	Wilderen . . . . .	297
				Zepperen . . . . .	1,588
				Total. . . . .	35,918
				L'arrondiss. : 6 cant.	141,611

## CANTONS DE L'ARRONDISSEMENT JUDICIAIRE DE TONGRES.

<b>Bilsen</b> (chef-lieu) . . . . .	3,226	Munsterbilsen . . . . .	1,307	Bocholt . . . . .	2,678
Beverst . . . . .	1,038	Petit-Spauwen . . . . .	617	Ellicum . . . . .	314
Eygenbilsen . . . . .	1,262	Rosmeer. . . . .	724	Gerdingen . . . . .	736
Gellick. . . . .	769	Ryckhoven . . . . .	730	Gruitrode . . . . .	954
Genck . . . . .	3,154	Sutendael . . . . .	1,033	Meuwen . . . . .	1,338
Grand-Spauwen . . . . .	863	Veldwezelt . . . . .	1,614	Opitter . . . . .	605
Hees . . . . .	556	Waldwilder . . . . .	753	Reppel . . . . .	392
Hoelbeek . . . . .	311	Total. . . . .	22,048	Tongerloo . . . . .	695
Hoesselt . . . . .	2,850	<b>Brée</b> (chef-lieu) . . . . .	3,612	Wyshagen . . . . .	268
Martenslinde . . . . .	407	Beeck . . . . .	592	Total. . . . .	12,184
Mopertingen . . . . .	834				

CANTONS et Communes qui les composent	POPULATION au 31 décembre 1909.	CANTONS et Communes qui les composent.	POPULATION au 31 décembre 1909.	CANTONS et Communes qui les composent	POPULATION au 31 décembre 1909.
<b>Looz (chef-lieu)</b> . . . . .	2,617	<b>Dilsen</b> . . . . .	1,507	<b>Roclenge-sur-Geer</b> . . . . .	1,124
<b>Alken</b> . . . . .	3,733	<b>Eelen</b> . . . . .	961	<b>Vlytingen</b> . . . . .	1,307
<b>Basheers</b> . . . . .	145	<b>Kessenich</b> . . . . .	829	<b>Vroenhoven.</b> . . . . .	975
<b>Berlingen</b> . . . . .	267	<b>Kinroy</b> . . . . .	934	<b>Wonck</b> . . . . .	1,617
<b>Brouckom</b> . . . . .	287	<b>Molen-Beersel</b> . . . . .	1,576	<b>Total.</b> . . . . .	13,062
<b>Cortessem</b> . . . . .	1,395	<b>Neeroeteren.</b> . . . . .	2,526		
<b>Cuttecoven</b> . . . . .	153	<b>Ophoven</b> . . . . .	1,532		
<b>Fologne</b> . . . . .	457	<b>Opoeteren</b> . . . . .	859	<b>Tongres (chef-lieu)</b> . . . . .	10,170
<b>Gors-op-Leeuw</b> . . . . .	439	<b>Rothem</b> . . . . .	1,381	<b>Berg</b> . . . . .	498
<b>Gossoncourt.</b> . . . . .	330	<b>Total.</b> . . . . .	16,740	<b>Bommershoven</b> . . . . .	651
<b>Gothem</b> . . . . .	247			<b>Freeren</b> . . . . .	725
<b>Grand-Looz</b> . . . . .	173	<b>Mechelen (chef-lieu)</b> . . . . .	1,792	<b>Genoels-Elderen</b> . . . . .	373
<b>Guygoven</b> . . . . .	408	<b>Asch</b> . . . . .	804	<b>Henis</b> . . . . .	362
<b>Heers</b> . . . . .	1,187	<b>Boorsheim</b> . . . . .	1,245	<b>Herderen</b> . . . . .	765
<b>Hendrieken</b> . . . . .	130	<b>Eysden</b> . . . . .	719	<b>Herstappe</b> . . . . .	147
<b>Hern-Saint-Hubert</b> . . . . .	412	<b>Lanaeken</b> . . . . .	3,738	<b>Heur-le-Tiexhe.</b> . . . . .	304
<b>Herten</b> . . . . .	79	<b>Lanklaer.</b> . . . . .	580	<b>Hex</b> . . . . .	495
<b>Horpmael</b> . . . . .	680	<b>Leuth.</b> . . . . .	885	<b>Koninxheim.</b> . . . . .	631
<b>Houppertingen</b> . . . . .	1,380	<b>Meeswyck</b> . . . . .	556	<b>Lowaije</b> . . . . .	1,082
<b>Jesseren</b> . . . . .	485	<b>Neerglabeeck</b> . . . . .	218	<b>Mall</b> . . . . .	540
<b>Kerniel</b> . . . . .	653	<b>Neerharen</b> . . . . .	487	<b>Membruggen</b> . . . . .	530
<b>Marlinne</b> . . . . .	872	<b>Niel-près-d'Asch</b> . . . . .	277	<b>Millen</b> . . . . .	1,156
<b>Mettecoven</b> . . . . .	229	<b>Opglabeeck</b> . . . . .	1,065	<b>Nederheim</b> . . . . .	626
<b>Opheers</b> . . . . .	315	<b>Opgrimby</b> . . . . .	770	<b>Neerrepn</b> . . . . .	277
<b>Petit-Jamine</b> . . . . .	298	<b>Reckheim</b> . . . . .	1,728	<b>Otrange</b> . . . . .	450
<b>Roclenge-Looz</b> . . . . .	448	<b>Stockheim</b> . . . . .	1,875	<b>Overrepn</b> . . . . .	506
<b>Romershoven</b> . . . . .	473	<b>Uykhoven</b> . . . . .	709	<b>Pirange</b> . . . . .	543
<b>Ryckel</b> . . . . .	410	<b>Vucht.</b> . . . . .	542	<b>Rixingen.</b> . . . . .	525
<b>Schalkhoven.</b> . . . . .	274	<b>Total.</b> . . . . .	17,990	<b>Russon</b> . . . . .	1,063
<b>Ulbeek.</b> . . . . .	717			<b>'s Heeren-Elderen.</b> . . . . .	511
<b>Vliermael</b> . . . . .	1,326	<b>Sichen-Sussen et</b> . . . . .		<b>Sluse</b> . . . . .	703
<b>Vliermaelroodt</b> . . . . .	764	<b>Bolré (chef-lieu)</b> . . . . .	1,845	<b>Vechmael</b> . . . . .	705
<b>Voordt.</b> . . . . .	192	<b>Bassenge</b> . . . . .	1,005	<b>Widoeye</b> . . . . .	367
<b>Weilen</b> . . . . .	2,725	<b>Canne</b> . . . . .	951	<b>Total</b> . . . . .	24,765
<b>Werm</b> . . . . .	218	<b>Eben-Emael</b> . . . . .	1,641		
<b>Wintershoven</b> . . . . .	314	<b>Fall et Mheer</b> . . . . .	1,340	<b>L'arrondiss. : 7 cant.</b> . . . . .	132,021
<b>Total.</b> . . . . .	25,232	<b>Lanaye</b> . . . . .	845	<b>La province : 13 cant.</b> . . . . .	273,632
<b>Maeseyck (chef-lieu)</b> . . . . .	4,635	<b>Riempst</b> . . . . .	412		

PROVINCE DE LUXEMBOURG.

CANTONS DE L'ARRONDISSEMENT JUDICIAIRE D'ARLON.

<b>Arlon (chef-lieu)</b> . . . . .	11,858	<b>Anlier</b> . . . . .	1,137	<b>Vance</b> . . . . .	644
<b>Attert</b> . . . . .	1,839	<b>Bellefontaine</b> . . . . .	972	<b>Villers-sur-Semois</b> . . . . .	695
<b>Autelbas</b> . . . . .	1,888	<b>Buzenol</b> . . . . .	307	<b>Total.</b> . . . . .	16,855
<b>Bonnert</b> . . . . .	1,663	<b>Chantemelle</b> . . . . .	436		
<b>Guirsch</b> . . . . .	320	<b>Châtiillon.</b> . . . . .	699	<b>Fauvillers (chef-lieu).</b> . . . . .	1,236
<b>Heinsch</b> . . . . .	2,059	<b>Habay-la-Neuve</b> . . . . .	1,967	<b>Hollange.</b> . . . . .	1,070
<b>Nobressart</b> . . . . .	1,622	<b>Habay-la-Vieille</b> . . . . .	804	<b>Martelange</b> . . . . .	2,112
<b>Thiaumont</b> . . . . .	826	<b>Hachy</b> . . . . .	1,840	<b>Tintange.</b> . . . . .	611
<b>Toernich</b> . . . . .	1,069	<b>Houdemont.</b> . . . . .	513	<b>Witry.</b> . . . . .	794
<b>Tontelange</b> . . . . .	675	<b>Rossignol</b> . . . . .	960	<b>Total.</b> . . . . .	5,823
<b>Total.</b> . . . . .	23,819	<b>Rulles</b> . . . . .	1,290		
		<b>Sainte-Marie</b> . . . . .	1,523	<b>Florenville (chef-lieu)</b> . . . . .	1,971
<b>Etalle (chef-lieu)</b> . . . . .	1,121	<b>Saint-Vincent</b> . . . . .	635	<b>Chassepierre</b> . . . . .	766
		<b>Tintigny</b> . . . . .	1,222		



CANTONS et Communes qui les composent	POPULATION au 31 décembre 1909.	CANTONS et Communes qui les composent.	POPULATION au 31 décembre 1909.	CANTONS et Communes qui les composent.	POPULATION au 31 décembre 1909.
Chiny . . . . .	841	Aubange . . . . .	1,506	Lamorteau . . . . .	520
Fontenoille . . . . .	515	Habergy . . . . .	654	Latour . . . . .	563
Izel . . . . .	1,902	Halanz y . . . . .	2,412	Meix-devant-Virton . . . . .	897
Jamoigne . . . . .	1,222	Hondelange . . . . .	1,525	Mussion . . . . .	1,826
Lacuisine . . . . .	522	Meix-le-Tige . . . . .	586	Mussy-la-Ville . . . . .	950
Les Bulles . . . . .	589	Rachecourt . . . . .	742	Robelmont . . . . .	507
Muno . . . . .	1,602	Selange . . . . .	683	Ruette . . . . .	679
Sainte-Cécile . . . . .	603	Total . . . . .	13,807	Saint-Léger . . . . .	2,161
Suxy . . . . .	684	<b>Virton (chef-lieu)</b> . . . . .	2,796	Saint-Mard . . . . .	1,874
Termes . . . . .	359	Bleid . . . . .	1,260	Sommethonne . . . . .	404
Villers-devant-Orval . . . . .	778	Dampicourt . . . . .	648	Torgny . . . . .	556
Total . . . . .	12,414	Ethe . . . . .	1,907	Villers-la-Loue . . . . .	578
<b>Messancy (chef-lieu)</b> . . . . .	2,366	Gérouville . . . . .	1,036	Total . . . . .	19,546
Athus . . . . .	3,333	Harnoncourt . . . . .	384	<b>L'arrondiss. : 6 cant.</b>	92,264

## CANTONS DE L'ARRONDISSEMENT JUDICIAIRE DE MARCHE.

<b>Durbuy (chef-lieu)</b> . . . . .	416	Bihain . . . . .	1,570	Humain . . . . .	654
Barvaux . . . . .	1,258	Cherain . . . . .	882	Marenne . . . . .	656
Bende . . . . .	406	Limerlé . . . . .	1,657	On . . . . .	1,171
Bomal . . . . .	621	Mont . . . . .	1,048	Roy . . . . .	864
Borlon . . . . .	449	Montleban . . . . .	908	Waha . . . . .	1,680
Grandhan . . . . .	878	Nadrin . . . . .	523	Total . . . . .	12,022
Heyd . . . . .	887	Tailles . . . . .	382	<b>Nassogne (chef-lieu)</b> . . . . .	1,065
Izier . . . . .	609	Tavigny . . . . .	1,456	Awenne . . . . .	598
My . . . . .	571	Wibrin . . . . .	778	Bande . . . . .	764
Septon . . . . .	460	Total . . . . .	10,708	Forrières . . . . .	871
Tohogne . . . . .	1,437	<b>Laroche (chef-lieu)</b> . . . . .	2,009	Grune . . . . .	445
Villers-Sainte-Gertrude . . . . .	344	Beausaint . . . . .	724	Grupont . . . . .	270
Weris . . . . .	812	Champlon . . . . .	912	Harsin . . . . .	464
Total . . . . .	9,238	Erneuville . . . . .	590	Lesterny . . . . .	262
<b>Érezée (chef-lieu)</b> . . . . .	873	Halleux . . . . .	300	Masbourg . . . . .	376
Amonines . . . . .	394	Hives . . . . .	449	Mirwart . . . . .	393
Befe . . . . .	400	Hodister . . . . .	836	Total . . . . .	5,478
Dochamps . . . . .	653	Marcourt . . . . .	954	<b>Vielsalm (chef-lieu)</b> . . . . .	3,798
Grandmenil . . . . .	722	Ortho . . . . .	1,354	Arbrefontaine . . . . .	717
Harre . . . . .	906	Rendeux . . . . .	1,165	Beho . . . . .	1,535
Malempré . . . . .	342	Samrée . . . . .	959	Bovigny . . . . .	1,549
Mormont . . . . .	816	Tenneville . . . . .	1,079	Grand-Halleux . . . . .	1,272
Odeigne . . . . .	506	Total . . . . .	11,331	Petit-Thier . . . . .	637
Soy . . . . .	1,193	<b>Marche (chef-lieu)</b> . . . . .	3,582	Total . . . . .	9,508
Vaux-Chavanne . . . . .	379	Aye . . . . .	1,038	<b>L'arrondiss. : 7 cant.</b>	65,469
Total . . . . .	7,184	Hampteau . . . . .	310		
<b>Houffalize (chef-lieu)</b> . . . . .	1,504	Hargimont . . . . .	631		
		Hotton . . . . .	1,436		

## CANTONS DE L'ARRONDISSEMENT JUDICIAIRE DE NEUFCHATEAU.

<b>Bastogne (chef-lieu)</b> . . . . .	3,759	Longvilly . . . . .	1,247	Wardin . . . . .	1,810
Bertogne . . . . .	970	Mabompré . . . . .	1,043	Total . . . . .	11,696
Longchamps . . . . .	1,502	Noville . . . . .	1,365		

CANTONS et Communes qui les composent.	POPULATION au 31 décembre 1909.	CANTONS et Communes qui les composent.	POPULATION au 31 décembre 1909.	CANTONS et Communes qui les composent.	POPULATION au 31 décembre 1909.
<b>Bouillon</b> (chef-lieu) . . . . .	2,725	<b>Paliseul</b> (chef-lieu) . . . . .	1,207	<b>Amberloup</b> . . . . .	841
Bagimont . . . . .	167	Anloy . . . . .	464	Flamierge . . . . .	1,311
Bellevaux . . . . .	304	Auby . . . . .	353	Hompré . . . . .	1,082
Corbion . . . . .	1,150	Bertrix . . . . .	3,230	Juseret . . . . .	865
Dohan . . . . .	249	Carlsbourg . . . . .	701	Morhet . . . . .	777
Les Hayons . . . . .	227	Cugnon . . . . .	576	Nives . . . . .	563
Noirefontaine . . . . .	327	Fays-les-Veneurs . . . . .	624	Tillet . . . . .	1,408
Poupehan . . . . .	350	Framont . . . . .	307	Vaux-lez-Rosières . . . . .	465
Pussemange . . . . .	315	Herbeumont . . . . .	1,452	Villers-la-Bonne-Eau . . . . .	646
Rochehaut . . . . .	452	Jehonville . . . . .	785	Total . . . . .	9,170
Sensenruth . . . . .	328	Nollevaux . . . . .	370		
Sugny . . . . .	985	Offagne . . . . .	628	<b>Wellin</b> (chef-lieu) . . . . .	919
Ucimont . . . . .	361	Opont . . . . .	652	Chanly . . . . .	375
Vivy . . . . .	441	Total . . . . .	11,349	Daverdisse . . . . .	339
Total . . . . .	8,381			Gembes . . . . .	402
<b>Neufchâteau</b> (chef-lieu)	2,487	<b>Saint-Hubert</b> (chef-l.) . . . . .	3,341	Halma . . . . .	380
Assenois . . . . .	1,047	Arville . . . . .	926	Haut-Fays . . . . .	816
Ebly . . . . .	562	Bras . . . . .	887	Lomprez . . . . .	430
Grandvoir . . . . .	442	Freux . . . . .	751	Porcheresse . . . . .	452
Grapfontaine . . . . .	1,287	Hatrival . . . . .	637	Redu . . . . .	640
Hampré . . . . .	758	Lavacherie . . . . .	504	Sohier . . . . .	479
Léglise . . . . .	899	Libin . . . . .	1,187	Tellin . . . . .	717
Libramont . . . . .	1,056	Maissin . . . . .	572	Transinne . . . . .	564
Longlier . . . . .	1,328	Moircy . . . . .	419	Total . . . . .	6,513
Mellier . . . . .	980	Ochamps . . . . .	785		
Orgeo . . . . .	1,567	Remagne . . . . .	579	<b>L'arrondiss. : 7 cant.</b>	76,230
Recogne . . . . .	835	Smuid . . . . .	285		
Sainte-Marie . . . . .	1,003	Vesqueville . . . . .	531	<b>La province : 20 cant.</b>	233,963
Saint-Médard . . . . .	917	Villance . . . . .	596		
Saint-Pierre . . . . .	609	Total . . . . .	12,000		
Straimont . . . . .	668	<b>Sibret</b> (chef-lieu) . . . . .	1,212		
Tournay . . . . .	616				
Total . . . . .	17,121				

PROVINCE DE NAMUR.

CANTONS DE L'ARRONDISSEMENT JUDICIAIRE DE DINANT.

<b>Beauraing</b> (chef-lieu) . . . . .	1,739	Javingue . . . . .	379	Bonsin . . . . .	474
Baronville . . . . .	160	Martouzin-Neuville . . . . .	203	Braibant . . . . .	463
Blaimont . . . . .	197	Mesnil-Eglise . . . . .	318	Chevetogne . . . . .	781
Dion . . . . .	404	Mesnil-Saint-Blaise . . . . .	712	Conneux . . . . .	520
Falmagne . . . . .	416	Pondrôme . . . . .	666	Durnal . . . . .	774
Falmignoul . . . . .	551	Vonèche . . . . .	493	Emptinne . . . . .	733
Felenne . . . . .	878	Wancennes . . . . .	222	Flostoy . . . . .	865
Feschaux . . . . .	421	Wanlin . . . . .	549	Hamois . . . . .	984
Finnevaux . . . . .	294	Wiesme . . . . .	278	Havelange . . . . .	1,656
Focant . . . . .	353	Winenne . . . . .	1,618	Jeneffe . . . . .	401
Froidfontaine . . . . .	222	Total . . . . .	14,874	Leignon . . . . .	1,595
Hastière-par-delà . . . . .	330			Maffe . . . . .	658
Heer . . . . .	562	<b>Ciney</b> (chef-lieu) . . . . .	5,309	Méan . . . . .	427
Honnay . . . . .	551	Achène . . . . .	729	Miécret . . . . .	715
Hour . . . . .	665	Achet . . . . .	520	Mohiville . . . . .	557
Houyet . . . . .	1,332	Barvaux-Condroy . . . . .	503	Natoye . . . . .	1,176
Hulsonniaux . . . . .	301			Pessoux . . . . .	672

CANTONS et Communes qui les composent.	POPULATION au 31 décembre 1909.	CANTONS et Communes qui les composent.	POPULATION au 31 décembre 1909.	CANTONS et Communes qui les composent.	POPULATION au 31 décembre 1909.
Porcheresse . . . . .	294	Weillen . . . . .	355	<b>Philippeville (chef-l.)</b>	1,420
Schaltin . . . . .	831	Yvoir . . . . .	1,188	Cerfontaine . . . . .	1,722
Scy . . . . .	339	Total . . . . .	26,393	Doische . . . . .	675
Somme-Leuze . . . . .	522	<b>Florennes (chef-lieu)</b>	2,784	Gimnée . . . . .	650
Sovet . . . . .	696	Agimont . . . . .	833	Jamagne . . . . .	324
Spontin . . . . .	667	Anthée . . . . .	440	Jamiolle . . . . .	123
Verlée . . . . .	178	Biesmerée . . . . .	817	Matagne-la-Petite . . . . .	233
Total . . . . .	24,039	Corenne . . . . .	308	Mazée . . . . .	660
<b>Couvin (chef-lieu)</b>	3,121	Flavion . . . . .	834	Merlemont . . . . .	376
Aublain . . . . .	461	Franchimont . . . . .	298	Neuveville . . . . .	583
Boussu-en-Fagne . . . . .	520	Gochenée . . . . .	362	Niverlée . . . . .	83
Brûly . . . . .	575	Hermeton-sur-Meuse . . . . .	435	Roly . . . . .	222
Brûly-de-Pesche . . . . .	167	Morville . . . . .	680	Romerée . . . . .	406
Cul-des-Sarts . . . . .	1,440	Omezée . . . . .	140	Samart . . . . .	165
Dailly . . . . .	320	Oret . . . . .	628	Sart-en-Fagne . . . . .	243
Dourbes . . . . .	364	Romedenne . . . . .	678	Sautour . . . . .	335
Fagnolle . . . . .	241	Rosée . . . . .	802	Senzeille . . . . .	794
Frasnes . . . . .	871	Saint-Aubin . . . . .	734	Treignes . . . . .	871
Gonrioux . . . . .	1,175	Serville . . . . .	257	Vaucelles . . . . .	266
Le Mesnil . . . . .	343	Soulme . . . . .	238	Villers-deux-Eglises . . . . .	416
Mariembourg . . . . .	1,073	Stave . . . . .	665	Villers-en-Fagne . . . . .	202
Matagne-la-Grande . . . . .	338	Surice . . . . .	651	Total . . . . .	10,769
Nismes . . . . .	1,836	Villers-le-Gambon . . . . .	510	<b>Rochefort (chef-lieu)</b>	3,151
Oignies . . . . .	1,477	Vodecée . . . . .	228	Ambly . . . . .	503
Olloy . . . . .	1,141	Vodelée . . . . .	251	Ave-et-Auffe . . . . .	312
Pesche . . . . .	928	Total . . . . .	13,573	Baillonville . . . . .	335
Petigny . . . . .	892	<b>Gedinne (chef-lieu)</b>	929	Buissonville . . . . .	447
Petite-Chapelle . . . . .	230	Alle . . . . .	642	Bure . . . . .	709
Vierves . . . . .	829	Baillamont . . . . .	252	Ciergnon . . . . .	498
Total . . . . .	18,342	Bellefontaine . . . . .	196	Eprave . . . . .	484
<b>Dinant (chef-lieu)</b>	7,581	Bièvre . . . . .	866	Fronville . . . . .	654
Anhée . . . . .	865	Bohan . . . . .	541	Han-sur-Lesse . . . . .	502
Annevoie-Rouillon . . . . .	737	Bourseigne-Neuve . . . . .	339	Heure . . . . .	426
Anseremme . . . . .	1,044	Bourseigne-Vieille . . . . .	169	Hogne . . . . .	121
Bioul . . . . .	1,699	Chairière . . . . .	277	Jemelle . . . . .	2,223
Bouvignes . . . . .	1,245	Cornimont . . . . .	153	Lavaux-Sainte-Anne . . . . .	419
Celles . . . . .	816	Graide . . . . .	880	Lessive . . . . .	181
Custinne . . . . .	430	Gros-Fays . . . . .	373	Mont-Gauthier . . . . .	688
Dorinne . . . . .	483	Houdremont . . . . .	326	Nettine . . . . .	272
Dréhanche . . . . .	386	Laforêt . . . . .	230	Noiseux . . . . .	504
Evrehailles . . . . .	843	Louette-Saint-Denis . . . . .	490	Resteigne . . . . .	649
Falaën . . . . .	786	Louette-Saint-Pierre . . . . .	482	Serinchamps . . . . .	985
Foy-Notre-Dame . . . . .	206	Malvoisin . . . . .	336	Sinsin . . . . .	427
Furfooz . . . . .	238	Membre . . . . .	193	Villers-sur-Lesse . . . . .	639
Gerin . . . . .	358	Monceau . . . . .	347	Waillet . . . . .	179
Godinne . . . . .	356	Mouzaive . . . . .	118	Wavreille . . . . .	477
Hastière-Lavaux . . . . .	928	Nafraiture . . . . .	329	Total . . . . .	15,785
Haut-le-Wastia . . . . .	426	Naomé . . . . .	389	<b>Walcourt (chef-lieu)</b>	1,985
Houx . . . . .	292	Orchymont . . . . .	255	Berzée . . . . .	799
Lisogne . . . . .	653	Orchimont . . . . .	399	Castillon . . . . .	474
Mont . . . . .	349	Patignies . . . . .	223	Chastrès . . . . .	459
Onhay . . . . .	641	Petit-Fays . . . . .	239	Clermont . . . . .	822
Purnode . . . . .	417	Rienne . . . . .	815	Daussois . . . . .	576
Rivière . . . . .	347	Sart-Custine . . . . .	278	Fontenelle . . . . .	159
Sommière . . . . .	454	Vencimont . . . . .	712	Fraire . . . . .	1,124
Sorinne . . . . .	461	Vresse . . . . .	173	Gourdinne . . . . .	681
Thynes . . . . .	623	Willerzie . . . . .	542	Hanzinelle . . . . .	827
Warnant . . . . .	737	Total . . . . .	12,493	Hanzinne . . . . .	705
Waulsort . . . . .	449			Hemptinne . . . . .	303

CANTONS et Communes qui les composent.	POPULATION au 31 décembre 1909.	CANTONS et Communes qui les composent.	POPULATION au 31 décembre 1909.	CANTONS et Communes qui les composent.	POPULATION au 31 décembre 1909.
Laneffe . . . . .	697	Somzée . . . . .	566	Vogenée . . . . .	215
Morialmé . . . . .	1,479	Soumoy . . . . .	245	Yves-Gomezée . . . . .	1,483
Pry . . . . .	546	Tarcienne . . . . .	608	Total . . . . .	18,229
Rognée . . . . .	325	Thy-le-Bauduin . . . . .	431	L'arrondiss. : 9 cant.	154,497
Silenrieux . . . . .	1,055	Thy-le-Château . . . . .	1,665		

CANTONS DE L'ARRONDISSEMENT JUDICIAIRE DE NAMUR.

<b>Andenne (chef-lieu)</b> . . . . .	7,980	<b>Fosses (chef-lieu)</b> . . . . .	3,487	<b>Namur (1<sup>er</sup> canton)</b> . . . . .	23,479
Bonneville . . . . .	1,026	Aisemont . . . . .	717	Beez . . . . .	719
Coutisse . . . . .	879	Arbre . . . . .	533	Belgrade . . . . .	1,399
Evelette . . . . .	1,045	Arsimont . . . . .	2,108	Boninne . . . . .	604
Faulx . . . . .	1,457	Auvelais . . . . .	7,660	Bouge . . . . .	1,042
Gesves . . . . .	1,920	Biesme . . . . .	1,750	Champion . . . . .	1,180
Goesnes . . . . .	370	Bois-de-Villers . . . . .	1,526	Flawinne . . . . .	2,856
Haillot . . . . .	1,125	Denée . . . . .	993	Floriffoux . . . . .	716
Haltinne . . . . .	1,016	Ermeton-sur-Biert . . . . .	685	Gelbressée . . . . .	527
Jallet . . . . .	227	Falisolle . . . . .	2,969	Marche-les-Dames . . . . .	1,047
Loyers . . . . .	632	Floreffe . . . . .	3,021	Marchovelette . . . . .	622
Maizeret . . . . .	349	Franière . . . . .	1,281	Moustier . . . . .	2,115
Mozet . . . . .	694	Furnaux . . . . .	484	Namèche . . . . .	1,373
Ohey . . . . .	1,107	Graux . . . . .	229	Saint-Marc . . . . .	910
Perwez . . . . .	544	Ham-sur-Sambre . . . . .	3,360	Saint-Servais . . . . .	5,272
Sclayn . . . . .	1,554	Le Roux . . . . .	651	Soye . . . . .	825
Sorée . . . . .	502	Lesve . . . . .	1,433	Spy . . . . .	3,676
Thon . . . . .	1,064	Mettet . . . . .	3,204	Suarlée . . . . .	474
Total . . . . .	23,491	Moignelée . . . . .	1,422	Temploux . . . . .	1,327
<b>Eghezée (chef-lieu)</b> . . . . .	946	Mornimont . . . . .	785	Vedrin . . . . .	2,345
Aische-en-Retail . . . . .	1,286	Profondeville . . . . .	990	Vezin . . . . .	1,878
Bierwart . . . . .	434	Saint-Gérard . . . . .	1,747	Total . . . . .	54,386
Bolinne . . . . .	504	Sart-Eustache . . . . .	269	<b>Namur (2<sup>e</sup> canton)</b> . . . . .	8,407
Boneffe . . . . .	395	Sart-Saint-Laurent . . . . .	560	Assesse . . . . .	1,298
Bovesse . . . . .	505	Sosoye . . . . .	636	Courrière . . . . .	681
Branchon . . . . .	517	Tamines . . . . .	5,458	Crupet . . . . .	529
Cortil-Wodon . . . . .	802	Vitriaval . . . . .	892	Dave . . . . .	861
Daussoulx . . . . .	482	Total . . . . .	48,850	Erpent . . . . .	519
Dhuy . . . . .	893	<b>Gembloux (chef-lieu)</b> . . . . .	4,871	Florée . . . . .	533
Emines . . . . .	865	Balâtre . . . . .	681	Jambes . . . . .	6,010
Forville . . . . .	1,188	Beuzet . . . . .	741	Lives . . . . .	455
Franc-Waret . . . . .	342	Bossière . . . . .	822	Lustin . . . . .	1,103
Hanret . . . . .	950	Bothey . . . . .	317	Maillen . . . . .	757
Hemptinne . . . . .	710	Corroy-le-Château . . . . .	794	Malonne . . . . .	3,185
Hingeon . . . . .	719	Ernage . . . . .	875	Naninne . . . . .	1,056
Leuze . . . . .	1,450	Grand-Leez . . . . .	1,949	Sart-Bernard . . . . .	569
Liernu . . . . .	773	Grand-Manil . . . . .	874	Sorinne-la-Longue . . . . .	368
Longchamps . . . . .	539	Isnes . . . . .	787	Wépion . . . . .	1,759
Mehagne . . . . .	502	Jemeppe . . . . .	3,703	Wierde . . . . .	926
Meux . . . . .	1,682	Keumiée . . . . .	555	Total . . . . .	29,076
Noville-les-Bois . . . . .	1,331	Ligny . . . . .	2,120	L'arrondiss. : 6 cant.	210,923
Pontillas . . . . .	523	Lonzée . . . . .	1,599	La province : 15 cant.	365,420
Rhisnes . . . . .	1,391	Mazy . . . . .	850	Le ressort de la cour	
Saint-Denis . . . . .	787	Onoz . . . . .	269	d'appel de Liège : 74 c.	1,772,552
Saint-Germain . . . . .	570	Saint-Martin . . . . .	552	Le Royaume : 222 c.	7,451,903
Taviers . . . . .	788	Sauvenière . . . . .	1,313		
Tillier . . . . .	252	Sombrefe . . . . .	2,794		
Upigny . . . . .	306	Tongrinne . . . . .	1,439		
Villers-lez-Heest . . . . .	504	Velaines . . . . .	2,897		
Waret-la-Chaussée . . . . .	727	Total . . . . .	30,802		
Warisoulx . . . . .	535				
Total . . . . .	24,318				

NUMÉROS des cantons de milice.	Nombre de communes (a).	SUPERFICIE (b).		HABITANTS au 31 décembre 1909.		NUMÉROS des cantons de milice.	Nombre de communes (a).	SUPERFICIE (b).		HABITANTS au 31 décembre 1909.	
		Hectares a. c.		Nombre.	Par kilomètre carré.			Hectares a. c.		Nombre.	Par kilomètre carré.
<b>PROVINCE D'ANVERS.</b>											
<b>ARRONDISSEMENT ADMINISTRATIF D'ANVERS.</b>											
1 <sup>er</sup>	1	2,262	75 09	317,171	14,017	5 <sup>o</sup>	6	28,513	25 77	23,451	82
2 <sup>o</sup> } A	1	279	64 46	48,948	17,504	6 <sup>o</sup>	9	8,205	56 39	32,057	391
	B	5	4,301	28 04	57,329	1,333	7 <sup>o</sup>	9	15,587	87 85	28,915
3 <sup>o</sup>	6	11,956	93 60	44,772	374	8 <sup>o</sup>	17	22,043	46 70	23,702	108
4 <sup>o</sup>	6	4,024	74 25	38,368	953						
L'ARRONDISSEMENT : 9 cantons (c). . .							60	97,175	52 15	614,713	633
<b>ARRONDISSEMENT ADMINISTRATIF DE MALINES.</b>											
9 <sup>o</sup>	1	2,705	38 64	59,211	2,189	13 <sup>o</sup>	7	11,490	14 25	28,364	247
10 <sup>o</sup>	8	6,075	65 25	24,094	397	14 <sup>o</sup>	1	3,293	55 83	25,612	778
11 <sup>o</sup>	6	4,153	53 15	13,533	326	15 <sup>o</sup>	7	9,196	45 35	16,275	177
12 <sup>o</sup>	4	4,567	22 50	13,635	299	16 <sup>o</sup>	6	8,878	63 72	21,542	243
L'ARRONDISSEMENT : 8 cantons. . .							40	50,360	58 69	202,266	402
<b>ARRONDISSEMENT ADMINISTRATIF DE TURNHOUT.</b>											
17 <sup>o</sup>	7	26,474	75 95	18,587	70	21 <sup>o</sup>	8	20,413	40 43	16,170	79
18 <sup>o</sup>	3	12,583	04 36	17,674	143	22 <sup>o</sup>	4	22,329	61 68	22,830	102
19 <sup>o</sup>	10	18,009	89 55	14,438	80	23 <sup>o</sup>	1	5,644	49 32	23,503	416
20 <sup>o</sup>	8	15,031	23 10	21,766	145	24 <sup>o</sup>	11	15,153	11 20	21,508	142
L'ARRONDISSEMENT : 8 cantons. . .							52	135,639	55 59	156,476	115
LA PROVINCE : 25 cantons (c). . .							152	283,175	66 43	973,455	344
<b>PROVINCE DE BRABANT.</b>											
<b>ARRONDISSEMENT ADMINISTRATIF DE BRUXELLES.</b>											
1 <sup>er</sup>	8	4,901	16 75	18,584	379	16 <sup>o</sup> } A	1	1,778	12 77	63,243	3,557
2 <sup>o</sup>	8	8,386	08 26	24,055	287	16 <sup>o</sup> } B	1	874	82 51	33,984	3,885
3 <sup>o</sup>	1	1,007	82 44	196,408	19,488	17 <sup>o</sup> } A	7	3,974	31 64	14,445	363
4 <sup>o</sup>	1	2,813	28 22	14,491	515	17 <sup>o</sup> } B	2	695	87 04	26,907	3,867
5 <sup>o</sup>	4	5,303	20 20	20,870	394	18 <sup>o</sup> } A	1	315	90 73	30,556	9,669
6 <sup>o</sup>	10	7,350	40 66	11,737	160	18 <sup>o</sup> } B	1	113	38 03	33,599	29,634
7 <sup>o</sup>	1	711	55 89	76,218	10,711	18 <sup>o</sup> } C	1	948	96 24	80,698	8,504
8 <sup>o</sup>	1	250	37 60	64,214	25,646	19 <sup>o</sup>	4	2,538	20 95	15,722	619
9 <sup>o</sup>	4	3,879	17 28	34,934	901	20 <sup>o</sup>	8	5,810	61 90	23,779	409
10 <sup>o</sup>	4	3,586	16 65	31,778	886	21 <sup>o</sup>	1	1,849	87 81	16,030	867
11 <sup>o</sup>	4	8,696	22 62	27,220	313	22 <sup>o</sup>	9	6,445	83 46	21,077	327
12 <sup>o</sup>	8	6,146	29 63	11,543	188	23 <sup>o</sup>	6	4,697	16 75	9,536	203
13 <sup>o</sup>	6	4,707	04 39	12,049	256	24 <sup>o</sup>	6	5,320	70 15	15,173	285
14 <sup>o</sup>	6	7,544	19 65	13,433	178	25 <sup>o</sup>	8	9,453	62 58	19,458	206
15 <sup>o</sup>	1	601	49 19	70,926	11,792						
L'ARRONDISSEMENT : 29 cantons (c). . .							123	110,701	91 99	1,032,667	933

(a) Voir l'Annuaire précédent, pages 6 à 31, pour les noms des communes composant chaque canton de milice.

(b) Cette superficie est celle qui a été constatée le 31 décembre 1909.

(c) Dans le total des cantons de milice, les subdivisions de cantons érigées par arrêtés royaux en cantons de milice séparés, distingués par les litt. A, B, C, etc., sont comptées pour une unité.

NUMÉROS des cantons de milice.	Nombre de communes (a).	SUPERFICIE (b).		HABITANTS au 31 décembre 1909.		NUMÉROS des cantons de milice.	Nombre de communes (a).	SUPERFICIE (b).		HABITANTS au 31 décembre 1909.	
		Hectares. a. c.		Nombre.	Par kilomètre carré.			Hectares a. c.		Nombre.	Par kilomètre carré.
<b>ARRONDISSEMENT ADMINISTRATIF DE LOUVAIN.</b>											
26 <sup>e</sup>	11	13,607	73 48	27,138	199	31 <sup>e</sup>	11	10,971	35 92	31,995	292
27 <sup>e</sup>	14	16,906	85 79	30,925	183	32 <sup>e</sup>	19	19,075	64 95	35,146	184
28 <sup>e</sup>	12	13,324	90 74	25,448	191	33 <sup>e</sup>	1	424	00 65	41,960	9,896
29 <sup>e</sup>	13	11,750	79 89	16,698	142	34 <sup>e</sup>	11	7,579	23 05	12,988	171
30 <sup>e</sup>	11	11,032	94 28	15,423	140	35 <sup>e</sup>	10	8,092	61 12	28,965	358
L'ARRONDISSEMENT : 10 cantons. . .							113	112,766	09 87	266,686	236
<b>ARRONDISSEMENT ADMINISTRATIF DE NIVELLES.</b>											
36 <sup>e</sup>	11	10,243	85 29	13,843	135	42 <sup>e</sup>	9	9,424	44 71	17,803	189
37 <sup>e</sup>	10	10,812	68 41	14,430	133	43 <sup>e</sup>	13	12,403	32 87	19,268	155
38 <sup>e</sup>	7	7,432	85 06	20,948	282	44 <sup>e</sup>	8	8,219	30 91	15,018	183
39 <sup>e</sup>	6	8,934	29 06	21,639	242	45 <sup>e</sup>	12	11,636	12 67	13,993	120
40 <sup>e</sup>	12	9,588	01 36	13,782	144	46 <sup>e</sup>	7	7,642	42 14	16,159	211
41 <sup>e</sup>	13	8,484	57 88	10,993	130						
L'ARRONDISSEMENT : 11 cantons. . .							108	104,821	90 36	177,876	170
LA PROVINCE : 50 cantons (e). . .							344	328,289	92 22	1,477,229	450
<b>PROVINCE DE FLANDRE OCCIDENTALE.</b>											
<b>ARRONDISSEMENT ADMINISTRATIF DE BRUGES.</b>											
1 <sup>er</sup>	1	2,526	75 82	53,995	2,137	4 <sup>e</sup> A	6	6,308	66 33	11,145	177
2 <sup>e</sup>	6	11,390	50 10	23,054	202	B	5	6,477	19 03	12,173	188
3 <sup>e</sup>	12	17,352	23 16	21,617	125	5 <sup>e</sup>	7	11,501	32 53	21,852	190
						6 <sup>e</sup>	3	9,891	02 06	21,006	212
L'ARRONDISSEMENT : 7 cantons (e). . .							40	65,447	69 03	164,842	252
<b>ARRONDISSEMENT ADMINISTRATIF DE COURTRAI.</b>											
7 <sup>e</sup>	1	2,115	02 19	35,200	1,664	13 <sup>e</sup>	6	4,458	64 03	9,340	209
8 <sup>e</sup>	3	3,629	31 01	15,533	428	14 <sup>e</sup>	5	3,638	37 14	10,128	278
9 <sup>e</sup>	1	1,630	28 13	19,742	1,211	15 <sup>e</sup>	7	4,552	56 68	10,747	236
10 <sup>e</sup>	5	4,267	83 63	22,337	523	16 <sup>e</sup>	4	4,490	45 96	15,257	340
11 <sup>e</sup>	3	2,603	61 61	26,698	1,025	17 <sup>e</sup>	3	4,728	32 17	19,933	421
12 <sup>e</sup>	4	4,327	21 48	15,315	354	18 <sup>e</sup>	4	3,860	95 20	13,855	359
L'ARRONDISSEMENT : 12 cantons. . .							46	44,302	59 23	214,085	483

NUMÉROS des cantons de milice.	Nombre de communes (a).	SUPERFICIE (b).		HABITANTS au 31 décembre 1909.		NUMÉROS des cantons de milice.	Nombre de communes (a).	SUPERFICIE (b).		HABITANTS au 31 décembre 1909.	
		Hectares.	a. c.	Nombre.	Par kilomètre carré.			Hectares.	a. c.	Nombre.	Par kilomètre carré.
<b>ARRONDISSEMENT ADMINISTRATIF DE DIXMUDE.</b>											
19°	9	9,212	30 40	12,758	138	21°	4	7,979	65 99	16,057	201
20°	5	7,763	18 25	16,975	218	22°	8	9,383	76 01	7,373	79
L'ARRONDISSEMENT : 4 cantons. . .							26	34,338	90 65	53,163	155
<b>ARRONDISSEMENT ADMINISTRATIF DE FURNES.</b>											
23°	9	12,260	70 41	17,441	142	25°	10	8,465	88 61	11,714	138
24°	9	7,640	52 01	8,813	115						
L'ARRONDISSEMENT : 3 cantons. . .							28	28,367	11 03	37,968	134
<b>ARRONDISSEMENT ADMINISTRATIF D'OSTENDE.</b>											
26°	1	1,209	92 05	42,759	3,534	28° A	6	8,445	21 99	11,966	142
27°	13	12,434	60 86	22,548	189	28° B (a)	7	7,516	08 26	11,876	158
L'ARRONDISSEMENT : 4 cantons (e). . .							27	29,605	83 16	89,149	301
<b>ARRONDISSEMENT ADMINISTRATIF DE ROULERS.</b>											
29°	1	2,313	31 34	25,593	1,106	33°	1	1,428	85 11	14,302	1,000
30°	3	3,750	32 89	11,100	296	34°	2	4,174	47 80	10,120	242
31°	2	3,474	67 24	9,522	274	35°	3	5,894	93 54	12,602	214
32°	3	2,676	19 33	11,739	439	36°	5	6,009	95 10	16,995	283
L'ARRONDISSEMENT : 8 cantons. . .							20	29,722	72 35	111,973	377
<b>ARRONDISSEMENT ADMINISTRATIF DE THIELT.</b>											
37°	1	3,464	83 66	12,013	347	40°	1	2,934	78 81	9,425	321
38°	3	8,425	54 60	16,114	191	41°	5	4,658	12 86	9,477	203
39°	4	6,762	32 84	15,138	224	42°	5	4,294	54 90	12,351	288
L'ARRONDISSEMENT : 6 cantons. . .							19	30,540	17 67	74,518	244
<b>ARRONDISSEMENT ADMINISTRATIF D'YPRES.</b>											
43°	1	1,561	36 33	17,287	1,107	48°	6	7,285	98 56	14,061	193
44°	3	7,945	10 28	15,753	198	49°	7	7,362	59 48	9,211	125
45°	5	7,429	56 69	10,688	144	50°	5	7,292	73 57	15,235	209
46°	8	8,975	84 64	12,777	142	51°	3	4,008	34. 58	18,606	464
47°	5	9,196	94 18	16,698	182						
L'ARRONDISSEMENT : 9 cantons. . .							43	61,058	48 31	130,316	213
LA PROVINCE : 53 cantons (r). . .							249	323,383	51 43	876,014	271

(a) (b) (e) Voir mêmes notes de la page précédente.

(d) Nouveau canton créé par arrêté royal du 15 novembre 1908.

NUMÉROS des cantons de milice	Nombre de communes (a).	SUPERFICIE (b).		HABITANTS au 31 décembre 1909.		NUMÉROS des cantons de milice.	Nombre de communes (a).	SUPERFICIE (b).		HABITANTS au 31 décembre 1909.	
		Hectares. a. c.		Nombre.	Par kilomètre carré.			Hectares. a. c.		Nombre.	Par kilomètre carré.
<b>PROVINCE DE FLANDRE ORIENTALE.</b>											
<b>ARRONDISSEMENT ADMINISTRATIF D'ALOST.</b>											
25 <sup>e</sup>	1	1,876	96 99	33,895	1,806	31 <sup>e</sup>	6	4,840	38 59	11,852	245
26 <sup>e</sup>	6	4,104	17 30	14,326	349	32 <sup>e</sup>	9	4,514	07 80	16,772	371
27 <sup>e</sup>	4	3,348	33 70	16,483	492	33 <sup>e</sup>	5	2,202	82 25	19,475	884
28 <sup>e</sup>	9	3,341	16 63	11,490	344	34 <sup>e</sup>	11	5,368	41 35	12,417	231
29 <sup>e</sup>	5	3,311	48 25	16,438	496	35 <sup>e</sup>	5	4,038	69 84	16,159	400
30 <sup>e</sup>	11	5,262	06 28	16,884	321	36 <sup>e</sup>	9	4,910	29 96	19,587	399
L'ARRONDISSEMENT : 12 cantons. . .							81	47,118	88 94	205,778	437
<b>ARRONDISSEMENT ADMINISTRATIF D'AUDENARDE.</b>											
19 <sup>e</sup>	11	6,929	85 89	23,931	345	22 <sup>e</sup>	6	6,439	34 90	27,333	424
20 <sup>e</sup>	9	7,255	98 05	14,364	198	23 <sup>e</sup>	19	8,174	32 94	19,137	234
21 <sup>e</sup>	8	7,709	34 00	17,400	224	24 <sup>e</sup>	7	4,678	84 30	14,318	306
L'ARRONDISSEMENT : 6 cantons. . .							60	41,247	70 08	116,483	282
<b>ARRONDISSEMENT ADMINISTRATIF D'EECLOO.</b>											
15 <sup>e</sup>	5	9,055	41 16	20,804	230	17 <sup>e</sup>	1	2,829	95 73	13,316	471
16 <sup>e</sup>	8	12,563	25 50	18,339	146	18 <sup>e</sup>	4	11,760	78 20	19,523	166
L'ARRONDISSEMENT : 4 cantons. . .							18	36,209	40 59	71,982	199
<b>ARRONDISSEMENT ADMINISTRATIF DE GAND.</b>											
1 <sup>er</sup>	1	2,658	47 21	164,659	6,194	8 <sup>e</sup>	3	5,100	80 97	12,783	251
2 <sup>e</sup>	8	8,401	36 15	18,894	225	9 <sup>e</sup>	5	7,096	17 49	34,858	491
3 <sup>e</sup>	13	10,072	02 78	25,492	253	10 <sup>e</sup>	3	4,714	06 93	10,409	221
4 <sup>e</sup>	6	4,830	04 84	9,820	203	11 <sup>e</sup>	4	8,877	09 46	14,927	168
5 <sup>e</sup>	3	6,982	52 89	11,693	167	12 <sup>e</sup>	4	4,246	35 22	35,522	837
6 <sup>e</sup>	5	4,867	95 25	11,861	244	13 <sup>e</sup>	11	7,053	29 65	20,995	298
7 <sup>e</sup>	7	10,656	02 83	22,064	207	14 <sup>e</sup>	8	5,069	07 60	15,811	312
L'ARRONDISSEMENT : 14 cantons. . .							81	90,625	29 27	409,788	452
<b>ARRONDISSEMENT ADMINISTRATIF DE SAINT-NICOLAS.</b>											
42 <sup>e</sup>	1	2,757	25 29	34,037	1,234	45 <sup>e</sup>	8	12,019	89 05	31,648	263
43 <sup>e</sup>	1	4,347	86 40	22,791	524	46 <sup>e</sup>	8	14,803	17 56	37,045	250
44 <sup>e</sup>	4	7,175	36 70	14,929	208	47 <sup>e</sup>	8	8,715	85 00	34,496	396
L'ARRONDISSEMENT : 6 cantons. . .							30	49,819	40 00	174,946	351
<b>ARRONDISSEMENT ADMINISTRATIF DE TERMONDE.</b>											
37 <sup>e</sup>	7	4,553	37 30	27,018	593	40 <sup>e</sup>	5	7,980	57 15	27,848	349
38 <sup>e</sup>	6	6,076	79 03	26,112	430	41 <sup>e</sup>	7	9,125	40 57	33,319	365
39 <sup>e</sup>	3	7,260	57 68	24,061	344						
L'ARRONDISSEMENT : 5 cantons. . .							28	34,996	71 73	139,258	398
LA PROVINCE : 47 cantons. . .							298	300,017	40 61	1,118,235	373



NUMÉROS des cantons de milice.	Nombre de communes (a).	SUPERFICIE (b).		HABITANTS au 31 décembre 1909.		NUMÉROS des cantons de milice.	Nombre de communes (a).	SUPERFICIE (b).		HABITANTS au 31 décembre 1909.	
				Nombre.	Par kilomètre carré.					Nombre.	Par kilomètre carré.
<b>PROVINCE DE HAINAUT.</b>											
<b>ARRONDISSEMENT ADMINISTRATIF D'ATH.</b>											
18 <sup>e</sup>	11	8,656	18 28	20,695	239	21 <sup>e</sup>	13	10,319	20 45	14,410	140
19 <sup>e</sup>	21	12,604	58 60	19,333	153	22 <sup>e</sup>	15	10,106	17 35	23,981	237
20 <sup>e</sup>	4	7,642	30 50	14,873	195						
L'ARRONDISSEMENT : 5 cantons. . .							64	49,328 45 18		93,292	189
<b>ARRONDISSEMENT ADMINISTRATIF DE CHARLEROY.</b>											
23 <sup>e</sup>	A 1	730	27 65	24,356	3,335	26 <sup>e</sup>	A 2	2,075	62 08	27,861	1,342
	B 1	1,247	80 11	26,636	2,135		B 1	664	75 25	21,496	3,234
	C 1	365	92 86	27,396	7,487		C 6	4,687	01 04	24,813	529
24 <sup>e</sup>	B 2	574	07 06	22,208	3,869		D 6	3,714	78 64	27,600	743
	C 2	2,232	27 10	26,557	1,190		A 4	3,141	79 37	14,928	475
	D 1	598	42 71	21,858	3,653	27 <sup>e</sup>	B 8	6,661	96 00	20,545	308
	A 7	6,245	20 45	22,952	368		C 5	2,887	58 50	14,454	501
25 <sup>e</sup>	B 1	755	69 30	14,907	1,973		A 5	7,097	29 70	16,253	227
	C 7	3,710	58 30	21,236	572	28 <sup>e</sup>	B 5	2,662	64 30	18,814	707
	D 2	924	81 20	11,419	1,235		C 6	5,120	32 30	12,165	238
L'ARRONDISSEMENT : 20 cantons (e). . .							73	56,098 83 92		418,454	746
<b>ARRONDISSEMENT ADMINISTRATIF DE MONS.</b>											
1 <sup>er</sup>	1	1,664	85 31	27,324	1,641	4 <sup>e</sup>	17	9,813	39 21	35,520	362
2 <sup>e</sup>	14	10,229	34 05	51,161	500	5 <sup>e</sup>	18	19,576	06 62	26,672	136
3 <sup>e</sup>	A 7	4,667	54 37	34,836	746	6 <sup>e</sup>	18	11,461	27 13	45,121	394
	B 6	3,711	18 18	40,205	1,083						
L'ARRONDISSEMENT : 7 cantons (e). . .							81	61,123 64 87		260,839	427
<b>ARRONDISSEMENT ADMINISTRATIF DE SOIGNIES.</b>											
7 <sup>e</sup>	11	12,244	22 72	16,985	139	9 <sup>e</sup>	A 18	13,705	34 53	32,653	238
8 <sup>e</sup>	10	10,412	01 65	27,232	262		B 5	3,377	56 55	46,917	1,389
						10 <sup>e</sup>	9	15,031	40 54	36,841	245
L'ARRONDISSEMENT : 5 cantons (e). . .							53	54,770 55 99		160,628	293
<b>ARRONDISSEMENT ADMINISTRATIF DE THUIN.</b>											
29 <sup>e</sup>	16	24,012	98 45	14,375	60	32 <sup>e</sup>	17	11,520	00 31	16,879	147
30 <sup>e</sup>	A 10	8,670	51 65	30,466	351	33 <sup>e</sup>	14	14,125	38 47	23,034	163
	B 5	4,229	24 05	35,851	848						
31 <sup>e</sup>	21	28,264	83 27	17,235	61						
L'ARRONDISSEMENT : 6 cantons (e). . .							83	90,822 96 20		137,840	152
<b>ARRONDISSEMENT ADMINISTRATIF DE TOURNAI.</b>											
11 <sup>e</sup>	1	1,564	20 84	37,824	2,418	15 <sup>e</sup>	15	10,940	23 34	20,935	191
12 <sup>e</sup>	13	7,439	41 40	16,686	224	16 <sup>e</sup>	12	8,102	70 98	24,691	305
13 <sup>e</sup>	21	11,402	66 51	29,330	257	17 <sup>e</sup>	13	7,557	68 84	19,001	251
14 <sup>e</sup>	14	13,015	19 40	14,898	114						
L'ARRONDISSEMENT : 7 cantons. . .							89	60,022 11 31		163,365	272
LA PROVINCE : 50 cantons (e). . .							443	372,166 57 47		1,234,418	332

(a) (b) (c) Voir mêmes notes page 26.

NUMÉROS des cantons de milice.	Nombre de communes (a).	SUPERFICIE (b).		HABITANTS au 31 décembre 1909		NUMÉROS des cantons de milice.	Nombre de communes (a).	SUPERFICIE (b).		HABITANTS au 31 décembre 1909.	
				Nombre.	Par kilomètre carré.					Nombre.	Par kilomètre carré.
<b>PROVINCE DE LIÈGE.</b>											
<b>ARRONDISSEMENT ADMINISTRATIF DE HUY.</b>											
		Hectares. a. c.						Hectares. a. c.			
23 <sup>o</sup>	1	801	42 45	14,289	1,784	27 <sup>o</sup>	9	6,302	88 86	10,633	169
24 <sup>o</sup>	6	5,853	51 15	16,557	283	28 <sup>o</sup>	13	13,256	22 27	13,956	105
25 <sup>o</sup>	13	7,867	12 78	12,668	161	29 <sup>o</sup>	16	12,936	93 08	11,201	87
26 <sup>o</sup>	8	6,684	26 43	11,417	171	30 <sup>o</sup>	15	18,419	61 86	12,754	69
L'ARRONDISSEMENT : 8 cantons. . .							81	72,121 98 88		103,475	143
<b>ARRONDISSEMENT ADMINISTRATIF DE LIÈGE.</b>											
1 <sup>er</sup>	1	1,895	81 57	176,893	9,331	12 <sup>o</sup>	8	4,213	22 63	13,694	325
2 <sup>o</sup>	2	1,596	79 32	17,586	1,101	13 <sup>o</sup>	5	2,284	12 60	13,905	609
3 <sup>o</sup>	2	574	92 75	18,398	3,200	14 <sup>o</sup>	14	6,239	66 59	11,816	189
4 <sup>o</sup>	1	2,232	13 32	42,893	1,922	15 <sup>o</sup>	7	2,322	96 16	12,866	554
5 <sup>o</sup>	5	3,970	53 97	13,403	338	16 <sup>o</sup>	8	2,931	57 56	15,840	540
6 <sup>o</sup>	4	1,596	92 30	15,105	946	17 <sup>o</sup>	2	784	08 40	14,191	1,810
7 <sup>o</sup>	3	1,493	94 66	20,741	1,388	18 <sup>o</sup>	2	735	52 52	23,283	3,165
8 <sup>o</sup>	3	1,009	71 28	22,709	2,249	19 <sup>o</sup>	5	4,138	98 18	13,562	328
9 <sup>o</sup>	14	6,634	39 59	14,457	218	20 <sup>o</sup>	5	11,636	78 08	13,540	116
10 <sup>o</sup>	12	5,534	22 45	14,815	268	21 <sup>o</sup>	4	3,210	66 18	16,276	507
11 <sup>o</sup>	1	1,578	88 11	22,812	1,445	22 <sup>o</sup>	6	9,138	09 03	11,666	128
L'ARRONDISSEMENT : 22 cantons. . .							114	75,753 97 25		540,451	713
<b>ARRONDISSEMENT ADMINISTRATIF DE VERVIERS.</b>											
31 <sup>e</sup>	1	455	36 65	48,084	10,559	37 <sup>e</sup>	4	1,635	96 74	14,283	873
32 <sup>e</sup>	6	5,867	98 83	13,258	226	38 <sup>e</sup>	6	4,331	25 40	10,318	238
33 <sup>e</sup>	5	5,338	37 04	12,442	233	39 <sup>e</sup>	10	10,268	98 40	9,979	97
34 <sup>e</sup>	7	17,237	33 29	14,924	87	40 <sup>e</sup>	10	31,749	18 16	15,345	48
35 <sup>e</sup>	1	446	41 96	11,632	2,605	41 <sup>e</sup>	3	9,605	73 99	10,855	113
36 <sup>e</sup>	3	1,393	16 51	11,837	850	42 <sup>e</sup>	3	11,406	40 50	9,173	80
L'ARRONDISSEMENT : 12 cantons. . .							59	99,736 17 47		182,130	183
<b>ARRONDISSEMENT ADMINISTRATIF DE WAREMME.</b>											
43 <sup>e</sup>	11	5,163	21 43	11,009	213	47 <sup>e</sup>	15	5,291	77 14	10,645	201
44 <sup>e</sup>	15	5,874	75 69	8,890	151	48 <sup>e</sup>	9	4,363	47 74	8,089	185
45 <sup>e</sup>	15	6,251	56 66	9,016	144	49 <sup>e</sup>	9	5,278	98 25	8,479	161
46 <sup>e</sup>	3	3,274	91 89	7,992	244	50 <sup>e</sup>	11	6,362	70 73	9,361	147
L'ARRONDISSEMENT : 8 cantons. . .							88	41,861 39 53		73,481	176
LA PROVINCE : 50 cantons. . .							342	289,473 53 13		899,537	311
<b>PROVINCE DE LIMBOURG.</b>											
<b>ARRONDISSEMENT ADMINISTRATIF DE HASSELT.</b>											
1 <sup>er</sup>	12	24,773	70 34	25,811	104	3 <sup>e</sup>	15	16,879	94 58	19,239	114
2 <sup>e</sup>	12	31,383	97 08	35,736	114	4 <sup>e</sup>	29	17,861	24 54	35,063	196
L'ARRONDISSEMENT : 4 cantons. . .							68	90,898 86 54		115,849	127

NUMÉROS des cantons de milice		Nombre de communes (a).		SUPERFICIE (b).		HABITANTS au 31 décembre 1909.		NUMÉROS des cantons de milice		Nombre de communes (a).		SUPERFICIE (b).		HABITANTS au 31 décembre 1909.				
						Nombre.		Par kilomètre carré.						Nombre.		Par kilomètre carré.		
<b>ARRONDISSEMENT ADMINISTRATIF DE MAESEYCK.</b>																		
12 <sup>e</sup>	11	Hectares. a. c.		12,184	61	14 <sup>e</sup>	7	Hectares. a. c.		21,655	86							
		19,358	07 35					25,058	71 10									
13 <sup>e</sup>	10	17,262	01 07	16,740	97	15 <sup>e</sup>	8	24,216	04 70	10,658	44							
L'ARRONDISSEMENT : 4 cantons. . .							36	86,494	84 22	61,237	71							
<b>ARRONDISSEMENT ADMINISTRATIF DE TONGRES.</b>																		
5 <sup>e</sup>	12	7,947	66 99	13,409	169	9 <sup>e</sup>	12	12,043	23 37	11,888	99							
6 <sup>e</sup>	12	9,309	95 18	12,087	130	10 <sup>e</sup>	18	9,371	28 02	19,552	209							
7 <sup>e</sup>	14	7,470	62 15	13,896	186	11 <sup>e</sup>	9	7,658	95 24	11,896	155							
8 <sup>e</sup>	25	9,991	86 06	13,818	138													
L'ARRONDISSEMENT : 7 cantons. . .							102	63,793	57 01	96,546	151							
LA PROVINCE : 15 cantons. . .							206	241,187	27 77	273,632	113							
<b>PROVINCE DE LUXEMBOURG.</b>																		
<b>ARRONDISSEMENT ADMINISTRATIF D'ARLON.</b>																		
1 <sup>er</sup>	6	12,028	97 80	20,377	170	3 <sup>e</sup>	9	10,824	95 37	13,807	128							
2 <sup>e</sup>	6	9,198	57 23	7,394	80													
L'ARRONDISSEMENT : 3 cantons. . .							21	32,052	50 40	41,578	130							
<b>ARRONDISSEMENT ADMINISTRATIF DE BASTOGNE.</b>																		
8 <sup>e</sup>	7	22,165	74 78	11,696	53	11 <sup>e</sup>	9	25,053	63 09	8,305	33							
9 <sup>e</sup>	3	7,410	41 80	2,917	39	12 <sup>e</sup>	6	16,945	54 83	9,508	56							
10 <sup>e</sup>	10	27,406	12 07	10,708	39													
L'ARRONDISSEMENT : 5 cantons. . .							35	98,981	46 57	43,134	44							
<b>ARRONDISSEMENT ADMINISTRATIF DE MARCHE.</b>																		
13 <sup>e</sup>	A	13(d)	16,739	70 29	9,238	55	15 <sup>e</sup>	18	26,420	13 26	16,539	63						
	B	11(e)	20,944	85 27	7,184	34												
14 <sup>e</sup>		12(d)	29,562	57 74	11,331	38												
L'ARRONDISSEMENT : 4 cantons (e). . .							54	93,667	26 56	44,292	47							
<b>ARRONDISSEMENT ADMINISTRATIF DE NEUFCHATEAU.</b>																		
16 <sup>e</sup>	14	18,121	63 09	8,381	46	19 <sup>e</sup>	16	33,947	03 33	12,961	38							
17 <sup>e</sup>	21	50,937	24 49	20,601	40	20 <sup>e</sup>	12	18,342	79 03	6,513	36							
18 <sup>e</sup>	13	23,731	97 03	11,349	48													
L'ARRONDISSEMENT : 5 cantons. . .							76	145,080	66 97	59,805	41							

(a) (b) (e) Voir mêmes notes page 26.

(d) La composition de ce canton a été modifiée par arrêté royal du 15 juillet 1907.

(e) Nouveau canton créé par arrêté royal du 15 juillet 1907.

NUMÉROS des cantons de milice	Nombre de communes (a).	SUPERFICIE (b).	HABITANTS au 31 décembre 1909.		NUMÉROS des cantons de milice.	Nombre de communes (a).	SUPERFICIE (b).	HABITANTS au 31 décembre 1909.	
			Nombre.	Par kilomètre carré.				Nombre.	Par kilomètre carré.
<b>ARRONDISSEMENT ADMINISTRATIF DE VIRTON</b>									
4°	14	Hectares. a. c. 24,493 01 93	13,179	54	6°	7	Hectares a. c. 11,691 47 67	9,482	81
5°	12	23,573 47 03	11,730	49	7°	12	12,244 90 49	10,763	88
L'ARRONDISSEMENT : 4 cantons. . .						45	72,002 87 12	45,154	63
LA PROVINCE : 21 cantons. . .						231	441,784 77 62	233,963	53
<b>PROVINCE DE NAMUR.</b>									
<b>ARRONDISSEMENT ADMINISTRATIF DE DINANT.</b>									
17°	14	12,788 24 86	10,027	78	22°	16	24,365 73 44	12,867	53
18°	16	12,285 64 51	8,785	72	23°	13	15,748 06 84	7,948	50
19°	1	1,833 59 57	7,581	413	24°	14	12,553 86 06	6,926	55
20°	17	22,434 42 22	17,346	77	25°	13	17,389 51 79	6,507	37
21°	19	22,062 35 31	9,611	44	26°	18	15,617 58 50	5,986	38
L'ARRONDISSEMENT : 10 cantons. . .						141	157,079 03 10	93,584	60
<b>ARRONDISSEMENT ADMINISTRATIF DE NAMUR.</b>									
1 <sup>er</sup>	9	9,725 49 03	14,293	147	9°	10	6,889 29 60	10,638	154
2°	9	10,829 76 26	7,751	72	10°	7	6,267 53 71	12,222	195
3°	7	3,651 17 08	23,460	643	11°	11	7,585 30 90	11,681	154
4°	11	7,837 87 38	9,674	124	12°	9	6,706 17 00	11,377	168
5°	12	8,035 29 84	8,454	105	13°	9	4,708 36 49	13,176	280
6°	7	7,960 89 65	11,730	147	14°	1	1,027 50 98	31,886	3,103
7°	9	9,435 51 44	12,576	133	15°	9	6,019 25 39	9,376	156
8°	8	10,303 46 91	9,411	91	16°	7	5,459 81 92	13,218	242
L'ARRONDISSEMENT : 16 cantons. . .						135	112,442 73 58	210,923	188
<b>ARRONDISSEMENT ADMINISTRATIF DE PHILIPPEVILLE.</b>									
27°	10	15,360 00 99	9,309	61	31°	16	14,272 35 81	7,432	52
28°	11	17,611 77 84	9,033	51	32°	13	10,131 43 50	9,325	92
29°	16	16,939 44 95	7,961	47	33°	12	10,015 52 02	9,638	96
30°	10	12,172 01 95	8,215	67					
L'ARRONDISSEMENT : 7 cantons. . .						88	96,502 57 06	60,913	63
LA PROVINCE : 33 cantons. . .						364	366,024 33 74	365,420	100
Le royaume : 344 cantons (c). . .						2,629	2,945,503 00 42	7,451,903	253

CANTONS.	Nombre de communes (a).	SUPERFICIE (b).	HABITANTS au 31 décembre 1909.		CANTONS.	Nombre de communes (a).	SUPERFICIE (b).	HABITANTS au 31 décembre 1909.					
			Nombre.	Par kilom. carré.				Nombre.	Par kilom. carré.				
<b>RESSORT DE LA COUR D'APPEL DE BRUXELLES.</b>													
<b>PROVINCE D'ANVERS.</b>													
<b>ARRONDISSEMENT JUDICIAIRE D'ANVERS.</b>													
		Hect. a. c.					Hect. a. c.						
Anvers { 1 <sup>er</sup> cant. } { 2 <sup>e</sup> » } { 3 <sup>e</sup> » }	3	4,813 64 64	125,129 92,588 116,884	6,951	Brecht . . . . .	8	33,672 95 32	26,800	80				
Borgerhout . . . . .	4	3,298 96 70	109,142	3,308	Contich . . . . .	12	11,165 26 74	37,550	336				
Boom . . . . .	6	3,623 71 80	43,337	1,196	Eeckeren . . . . .	11	22,416 90 05	39,545	176				
					Santhoven . . . . .	16	18,184 06 90	23,738	131				
L'ARRONDISSEMENT : 9 cantons. . . . .						60	97,175 52 15	614,713	633				
<b>ARRONDISSEMENT JUDICIAIRE DE MALINES.</b>													
Duffel . . . . .	7	11,490 14 25	28,364	247	Malines { 1 <sup>er</sup> cant. } { 2 <sup>e</sup> » }	9	8,781 03 89	30,621 52,684	949				
Heyst-op-den-Berg . . . . .	10	14,105 81 17	29,429	209	Puers . . . . .	10	8,720 75 65	27,168	312				
Lierre . . . . .	4	7,262 83 73	34,000	468									
L'ARRONDISSEMENT : 6 cantons. . . . .						40	50,360 58 69	202,266	402				
<b>ARRONDISSEMENT JUDICIAIRE DE TURNHOUT.</b>													
Arendonck . . . . .	6	21,704 64 55	15,005	69	Moll . . . . .	5	33,182 82 44	38,088	115				
Hérenthals . . . . .	13	25,743 07 50	28,729	112	Turnhout . . . . .	6	17,196 27 12	33,895	197				
Hoogstraeten . . . . .	8	20,413 40 43	16,170	79	Westerloo . . . . .	14	17,399 33 55	24,589	141				
L'ARRONDISSEMENT : 6 cantons. . . . .						52	135,639 55 59	156,476	115				
<b>LA PROVINCE : 21 cantons. . . . .</b>										152	283,175 66 43	973,455	344
<b>PROVINCE DE BRABANT.</b>													
<b>ARRONDISSEMENT JUDICIAIRE DE BRUXELLES.</b>													
Anderlecht . . . . .	7	5,511 44 97	73,527	1,334	Molenbeek-Saint-Jean . . . . .	2	718 88 03	83,475	1,161				
Assche . . . . .	16	13,287 25 01	42,639	321	Saint-Gilles . . . . .	1	250 37 60	64,214	25,647				
Bruxelles { 1 <sup>er</sup> cant. } { 2 <sup>e</sup> » } { 3 <sup>e</sup> » }	1	1,007 82 44	63,777 65,281 67,350	19,488	Saint-Josse-ten-Noode . . . . .	8	4,771 71 11	84,720	1,775				
Hal . . . . .	15	15,466 89 08	47,098	305	Schaerbeek . . . . .	7	4,955 36 74	99,634	2,011				
Ixelles . . . . .	5	9,407 78 51	103,438	1,099	Uccle . . . . .	8	7,465 33 93	66,712	894				
Laeken . . . . .	3	1,694 30 15	52,503	3,099	Vilvorde . . . . .	16	12,992 88 02	46,643	359				
Lennick-Saint-Quentin . . . . .	20	18,397 53 67	37,025	201	Wolverthem . . . . .	14	14,774 32 73	34,631	234				
L'ARRONDISSEMENT : 16 cantons. . . . .						123	110,701 91 99	1,032,667	933				
<b>ARRONDISSEMENT JUDICIAIRE DE LOUVAIN.</b>													
Aerschot . . . . .	11	13,607 73 48	27,138	199	Haecht . . . . .	12	13,324 90 74	25,448	191				
Diest . . . . .	14	16,906 85 79	30,925	183	Léau . . . . .	11	11,032 94 28	15,423	140				
Glabbeek-Suerbempde . . . . .	13	11,750 79 89	16,698	142	Louvain { 1 <sup>er</sup> cant. } { 2 <sup>e</sup> » }	31	30,471 01 52	52,057 57,044	358				
					Tirlemont . . . . .	21	15,671 84 17	41,953	268				
L'ARRONDISSEMENT : 8 cantons. . . . .						113	112,766 09 87	266,686	236				

(a) Voir le présent Annuaire, pages 6 à 25, pour les noms des communes composant chaque canton de justice de paix.  
(b) Cette superficie est celle qui a été constatée le 31 décembre 1909.

CANTONS.	Nombre de communes (a).	SUPERFICIE (b).		HABITANTS au 31 décembre 1909.		CANTONS.	Nombre de communes (a).	SUPERFICIE (b).		HABITANTS au 31 décembre 1909.			
				Nombre.	Par kilom. carré.					Nombre.	Par kilom. carré.		
<b>ARRONDISSEMENT JUDICIAIRE DE NIVELLES.</b>													
Genappe . . .	15	Hect.	a.	c.	20,418	1,355	Perwez . . .	18	15,966	56	66	20,278	127
Jodoigne . . .	31	15,069	59	09	31,345	138	Wavre . . .	24	27,013	08	41	47,089	174
Nivelles . . .	20	22,763	09	94	58,746	245							
		24,009	56	26									
L'ARRONDISSEMENT : 5 cantons. . .								108	104,821	90	36	177,876	170
LA PROVINCE : 29 cantons. . .								344	328,289	92	22	1,477,229	450
<b>PROVINCE DE HAINAUT.</b>													
• ARRONDISSEMENT JUDICIAIRE DE CHARLEROY.													
Beaumont. . .	16	24,012	98	45	14,375	60	Fontaine-l'Évêque	14	10,566	30	51	91,760	868
Binche. . .	15	12,899	75	70	66,317	514	Gosselies . . .	17	12,691	33	87	49,227	393
Charleroy (Sud).	7	4,500	97	38	52,575	2,719	Jumet . . .	2	1,823	66	61	36,646	2,009
Charleroy (Nord)					69,800		Merbes-le-Chât.	17	11,520	00	31	16,879	147
Châtelet . . .	17	11,636	29	25	70,514	606	Seneffe. . . .	16	14,880	26	30	47,232	317
Chimay . . .	21	28,264	83	27	17,235	61	Thuin . . . .	14	14,125	38	47	23,034	163
L'ARRONDISSEMENT : 12 cantons. . .								156	146,921	80	12	556,294	379
<b>ARRONDISSEMENT JUDICIAIRE DE MONS.</b>													
Boussu . . .	13	8,378	72	55	75,041	896	Lens . . . . .	18	19,576	06	62	26,672	136
Chièvres . . .	21	12,604	58	60	19,333	153	Mons . . . . .	15	11,894	19	36	78,485	660
Dour . . . . .	17	9,813	39	21	35,520	362	Pâturages. . .	18	11,461	27	13	45,121	394
Enghien . . .	11	12,244	22	72	16,985	139	Rœulx . . . .	17	12,974	19	83	30,203	233
La Louvière . .	6	4,108	71	25	49,367	1,202	Soignies . . .	9	15,031	40	54	36,841	245
L'ARRONDISSEMENT : 10 cantons. . .								145	118,086	77	81	413,568	352
<b>ARRONDISSEMENT JUDICIAIRE DE TOURNAI.</b>													
Antoing . . .	21	11,402	66	51	29,330	257	Lessines . . .	10	10,412	01	65	27,232	262
Ath. . . . .	11	8,656	18	28	20,695	239	Leuze . . . . .	15	10,940	23	34	20,935	191
Celles . . . .	14	13,015	19	40	14,898	114	Péruwelz . . .	12	8,102	70	98	24,691	305
Flobecq . . .	4	7,642	30	50	14,873	195	Quevaucamps	15	10,106	17	35	23,981	237
Frasnes-lez-Buissenal .	13	10,319	20	45	14,410	140	Templeuve . .	13	7,557	68	84	19,001	251
							Tournai . . .	14	9,003	62	24	54,510	605
L'ARRONDISSEMENT : 11 cantons. . .								142	107,157	99	54	264,556	247
LA PROVINCE : 33 cantons. . .								443	372,166	57	47	1,234,418	332
LE RESSORT DE LA COUR DE BRUXELLES : 83 cantons. . .								939	983,632	16	12	3,685,102	375

CANTONS.	Nombre de communes (a).	SUPERFICIE (b).		HABITANTS au 31 décembre 1909.		CANTONS.	Nombre de communes (a).	SUPERFICIE (b).		HABITANTS au 31 décembre 1909.	
				Nombre.	Par kilom. carré.					Nombre.	Par kilom. carré.
<b>RESSORT DE LA COUR D'APPEL DE GAND.</b>											
<b>PROVINCE DE FLANDRE OCCIDENTALE.</b>											
<b>ARRONDISSEMENT JUDICIAIRE DE BRUGES.</b>											
Ardoye . . . . .	4	Hect. a. c.	16,655	246	Ostende . . . . .	3	Hect. a. c.	49,708	1,388		
Bruges } 1 <sup>er</sup> cant. . . . .	39	6,760 65 33	58,442	247	Ruyselede . . . . .	2	3,580 94 47	14,712	193		
Bruges } 2 <sup>o</sup> » . . . . .		59,222 33 65	59,975		Thielt . . . . .	3	7,634 00 82	18,537	278		
Bruges } 3 <sup>o</sup> » . . . . .		17,701 84 77	28,074		Thourout . . . . .	8	6,672 10 30	47,399	225		
Ghistelles . . . . .	17	17,701 84 77	26,317	149							
L'ARRONDISSEMENT : 9 cantons. . .						76	122,674 96 28	319,819	261		
<b>ARRONDISSEMENT JUDICIAIRE DE COURTRAI.</b>											
Avelghem . . . . .	9	5,681 95 35	15,069	265	Meulebeke . . . . .	4	6,706 33 73	16,933	252		
Courtrai } 1 <sup>er</sup> cant. . . . .	16	16,727 65 92	35,839	464	Moorsele . . . . .	5	4,989 10 28	19,195	385		
Courtrai } 2 <sup>o</sup> » . . . . .		41,738	464		Mouscron . . . . .	7	5,528 26 40	37,616	680		
Harlebeke . . . . .	5	7,214 01 61	27,749	385	Oostroosebeke . . . . .	8	5,626 28 74	15,909	283		
Iseghem . . . . .	4	4,105 04 44	26,041	634	Roulers . . . . .	2	4,448 59 82	32,195	724		
Menin . . . . .	7	6,775 37 56	44,790	661							
L'ARRONDISSEMENT : 11 cantons. . .						67	67,802 63 85	313,074	462		
<b>ARRONDISSEMENT JUDICIAIRE DE FURNES.</b>											
Dixmude . . . . .	11	15,220 83 11	28,504	187	Nieuport (d) . . . . .	16	13,790 50 02	19,249	140		
Furnes (e) . . . . .	19	19,529 16 68	23,836	122	Rousbrugge-Haringhe . . . . .	12	14,287 52 74	18,770	131		
L'ARRONDISSEMENT : 4 cantons. . .						58	62,828 02 55	90,359	144		
<b>ARRONDISSEMENT JUDICIAIRE D'YPRES.</b>											
Hooglede . . . . .	5	8,071 78 73	18,047	224	Poperinghe . . . . .	3	7,945 10 28	15,753	198		
Messines . . . . .	9	11,831 83 08	20,979	177	Wervicq . . . . .	7	7,990 07 72	26,370	330		
Passchendaele . . . . .	5	9,027 73 66	20,857	231	Ypres } 1 <sup>er</sup> cant. . . . .	19	25,211 35 28	22,070	201		
					Ypres } 2 <sup>o</sup> » . . . . .		28,686				
L'ARRONDISSEMENT : 7 cantons. . .						48	70,077 88 75	152,762	218		
LA PROVINCE : 31 cantons. . .						249	323,383 51 43	876,014	271		

(a) (b) Voir mêmes notes page précédente.

(c) Non compris la section de 'S Heer-Willems Cappelle qui fait partie du canton judiciaire de Nieuport.

(d) Y-compris la section de 'S Heer-Willems Cappelle.

CANTONS.	Nombre de communes (n).	SUPERFICIE (h).	HABITANTS au 31 décembre 1909.		CANTONS.	Nombre de communes (n).	SUPERFICIE (h).	HABITANTS au 31 décembre 1909.	
			Nombre.	Par kilom. carré.				Nombre.	Par kilom. carré.
<b>PROVINCE DE FLANDRE ORIENTALE.</b>									
<b>ARRONDISSEMENT JUDICIAIRE D'AUDENARDE.</b>									
Audenarde . . .	20	Hect a. c. 14,185 83 94	38,295	270	Nederbrakel . . .	9	Hect. a. c. 6,176 86 39	17,639	286
Grammont . . .	16	7,571 23 60	31,892	421	Ninove . . .	14	8,948 99 80	35,746	399
Herzele . . .	16	8,573 54 53	33,322	389	Renaix . . .	6	6,439 34 90	27,333	424
Hoorebeke-Ste-Marie . . .	19	8,174 32 94	19,137	234	Sottegem . . .	13	7,856 44 30	25,303	322
L'ARRONDISSEMENT : 8 cantons. . .						113	67,926 60 40	228,667	337
<b>ARRONDISSEMENT JUDICIAIRE DE GAND.</b>									
Assenede . . .	5	9,055 41 16	20,804	230	Ledeberg . . .	4	4,246 35 22	35,522	837
Caprycke . . .	8	12,563 25 50	18,339	146	Loochristi . . .	7	13,591 16 39	25,336	186
Cruyshautem . . .	9	8,779 82 10	20,260	231	Nazareth . . .	8	8,401 36 15	18,894	225
Deynze . . .	12	9,061 54 68	22,632	250	Nevele . . .	9	11,812 57 73	21,513	182
Eecloo . . .	5	14,590 73 93	32,839	225	Oosterzele . . .	19	12,122 37 25	36,806	304
Evergem . . .	5	7,096 17 49	34,858	491	Somergem . . .	7	10,656 02 83	22,064	207
Gand { 1 <sup>er</sup> cant. }	6	7,526 42 46	59,290	2,345	Waerschoot . . .	3	5,100 80 97	12,783	251
» { 2 <sup>o</sup> » }			53,491						
» { 3 <sup>o</sup> » }			63,739						
L'ARRONDISSEMENT : 16 cantons. . .						107	134,604 03 86	499,170	371
<b>ARRONDISSEMENT JUDICIAIRE DE TERMONDE.</b>									
Alost . . .	22	14,100 15 27	81,330	577	St-Nicolas . . .	3	7,433 28 79	43,014	579
Beveren . . .	8	14,803 17 56	37,045	250	Tamise . . .	7	8,217 30 60	33,202	404
Hamme . . .	4	7,759 12 08	26,255	338	Termonde . . .	11	9,200 65 68	47,994	522
Lokeren . . .	3	6,847 19 60	28,743	420	Wetteren . . .	7	9,125 40 57	33,319	365
St-Gilles-Waes . . .	8	12,019 89 05	31,648	263	Zelee . . .	5	7,980 57 15	27,848	349
L'ARRONDISSEMENT : 10 cantons. . .						78	97,486 76 35	390,398	400
LA PROVINCE : 34 cantons. . .						298	300,017 40 61	1,118,235	373
LE RESSORT DE LA COUR DE GAND : 65 cantons. . .						547	623,400 92 04	1,094,249	320
<b>RESSORT DE LA COUR D'APPEL DE LIÈGE.</b>									
<b>PROVINCE DE LIÈGE</b>									
<b>ARRONDISSEMENT JUDICIAIRE DE HUY.</b>									
Avennes . . .	29	15,554 48 33	22,651	146	Jehay-Bodegnée . . .	15	10,673 20 82	20,300	190
Ferrières . . .	8	9,004 95 75	5,046	56	Landen . . .	25	10,079 16 98	19,201	191
Héron . . .	9	8,254 55 01	15,621	189	Nandrin . . .	29	28,223 28 61	25,081	89
Huy . . .	19	19,683 55 74	48,040	244					
L'ARRONDISSEMENT : 7 cantons. . .						134	101,473 21 24	155,940	154



CANTONS.	Nombre de communes (a).	SUPERFICIE (b).		HABITANTS au 31 décembre 1909.		CANTONS.	Nombre de communes (a).	SUPERFICIE (b).		HABITANTS au 31 décembre 1909.	
		Hect.	a. c.	Nombre.	Par kilom. carré.			Hect.	a. c.	Nombre.	Par kilom. carré.
<b>ARRONDISSEMENT JUDICIAIRE DE LIÈGE.</b>											
Dalhem . . . . .	18	7,850	95 29	20,139	257	Liège } 1 <sup>er</sup> cant. } } 2 <sup>e</sup> » } Louveigné . . . . .	1	1,895	81 57	86,967	9,331
Fexhe-Slins . . . . .	24	12,055	01 02	30,251	251					St-Nicolas . . . . .	
Fléron . . . . .	21	9,087	93 37	49,545	545	Seraing . . . . .	7	7,564	00 82	20,354	120
Grivegnée . . . . .	4	2,445	33 55	40,606	1,661	Waremmes . . . . .	27	11,680	78 43	34,597	2,322
Herstal . . . . .	3	2,729	35 22	32,539	1,192					64,470	852
Hollogne-aux-P. . . . .	31	14,561	43 62	71,283	490					20,790	178
L'ARRONDISSEMENT : 12 cantons. . . . .							149	88,264	14 42	561,467	636
<b>ARRONDISSEMENT JUDICIAIRE DE VERVIERS.</b>											
Aubel . . . . .	13	13,411	50 24	16,285	121	Spa . . . . .	10	21,249	95 98	35,885	169
Dison . . . . .	4	2,206	86 14	19,953	904	Stavelot . . . . .	11	34,333	58 89	16,373	48
Herve . . . . .	6	5,867	98 83	13,258	226	Verviers . . . . .	6	3,233	08 90	59,316	1,835
Limbourg . . . . .	9	19,433	18 49	21,060	108						
L'ARRONDISSEMENT : 7 cantons. . . . .							59	99,736	17 47	182,130	183
LA PROVINCE : 26 cantons. . . . .							342	289,473	53 13	899,537	311
<b>PROVINCE DE LIMBOURG.</b>											
<b>ARRONDISSEMENT JUDICIAIRE DE HASSELT.</b>											
Achel . . . . .	6	14,469	33 05	14,915	103	Herck-la-Ville . . . . .	14	16,280	26 83	18,384	113
Beeringen . . . . .	12	24,773	70 34	25,811	104	Peer . . . . .	9	34,805	42 75	17,398	50
Hasselt . . . . .	6	14,394	13 49	29,185	203	St-Trond . . . . .	30	18,460	92 29	35,918	195
L'ARRONDISSEMENT : 6 cantons. . . . .							77	123,183	78 75	141,611	115
<b>ARRONDISSEMENT JUDICIAIRE DE TONGRES.</b>											
Bilsen . . . . .	18	23,043	22 30	22,048	96	Mechelen . . . . .	17	19,317	68 41	17,990	93
Brée . . . . .	11	19,958	07 35	12,184	61	Sichen-Sussen et Bolré . . . . .	11	6,630	94 93	13,062	197
Looz . . . . .	36	18,482	76 44	25,232	137	Tongres . . . . .	26	13,308	78 52	24,765	186
Maeseyck . . . . .	10	17,262	01 07	16,740	97						
L'ARRONDISSEMENT : 7 cantons. . . . .							129	118,003	49 02	132,021	112
LA PROVINCE : 13 cantons. . . . .							206	241,187	27 77	273,632	113
<b>PROVINCE DE LUXEMBOURG.</b>											
<b>ARRONDISSEMENT JUDICIAIRE D'ARLON.</b>											
Arlon . . . . .	10	17,168	68 38	23,819	139	Florenville . . . . .	13	26,363	73 75	12,414	47
Etalle . . . . .	17	35,074	78 43	16,855	48	Messancy . . . . .	9	10,824	95 37	13,807	128
Fauvillers . . . . .	5	11,062	10 45	5,823	53	Virton . . . . .	18	23,074	32 24	19,546	85
L'ARRONDISSEMENT : 6 cantons. . . . .							72	123,568	58 62	92,264	74

(a) (b) Voir mêmes notes page 34.

CANTONS.	Nombre de communes (a).	SUPERFICIE (b).		HABITANTS au 31 décembre 1909.		CANTONS.	Nombre de communes (a).	SUPERFICIE (b).		HABITANTS au 31 décembre 1909.	
		Hect.	a. c.	Nombre.	Par kilom. carré.			Hect.	a. c.	Nombre.	Par kilom. carré.
<b>ARRONDISSEMENT JUDICIAIRE DE MARCHE.</b>											
Durbuy . . .	13	16,739	70 29	9,238	55	Marche . . .	10	15,877	17 05	12,022	76
Erezée . . .	11	20,944	85 27	7,184	34	Nassogne . . .	10	12,735	95 74	5,478	43
Houffalize . . .	10	27,406	12 07	10,708	39	Vielsalm . . .	6	16,945	54 83	9,508	56
Laroche . . .	12	29,562	57 74	11,331	38						
L'ARRONDISSEMENT : 7 cantons. . .							72	140,211	92 99	65,469	47
<b>ARRONDISSEMENT JUDICIAIRE DE NEUFCHATEAU.</b>											
Bastogne . . .	7	22,165	74 78	11,696	52	Saint-Hubert . . .	14	31,754	03 80	12,000	38
Bouillon . . .	14	18,121	63 09	8,381	46	Sibret . . .	10	27,385	56 84	9,170	33
Neufchâteau . . .	17	36,502	51 44	17,121	47	Wellin . . .	12	18,342	79 03	6,513	36
Paliseul . . .	13	23,731	97 03	11,349	48						
L'ARRONDISSEMENT : 7 cantons. . .							87	178,004	26 01	76,230	43
LA PROVINCE : 20 cantons. . .							231	441,784	77 62	233,963	53
<b>PROVINCE DE NAMUR.</b>											
<b>ARRONDISSEMENT JUDICIAIRE DE DINANT.</b>											
Beauraing . . .	27	28,301	92 00	14,874	53	Gedinne . . .	31	33,007	10 29	12,493	38
Ciney . . .	28	35,418	59 71	24,039	68	Philippeville . . .	21	21,559	10 71	10,769	50
Couvin . . .	21	32,971	78 83	18,342	56	Rochefort . . .	24	33,443	91 26	15,785	47
Dinant . . .	31	26,907	48 94	26,393	98	Walcourt . . .	24	18,818	33 30	18,229	97
Florennes . . .	22	23,153	34 22	13,573	59						
L'ARRONDISSEMENT : 9 cantons. . .							229	253,581	60 16	154,497	61
<b>ARRONDISSEMENT JUDICIAIRE DE NAMUR.</b>											
Andenne . . .	18	17,884	04 34	23,491	131	Gembloux . . .	21	15,659	02 70	30,802	196
Éghezée . . .	32	21,671	02 23	24,318	112	Namur } 1 <sup>er</sup> cant. } } 2 <sup>e</sup> » } } 2 <sup>e</sup> » }	37	30,086	72 41	54,386	277
Fosses . . .	27	27,141	91 90	48,850	180						
L'ARRONDISSEMENT : 6 cantons. . .							135	112,442	73 58	210,923	187
LA PROVINCE : 15 cantons. . .							364	366,024	33 74	365,420	100
LE RESSORT DE LA COUR DE LIÈGE : 74 cantons. . .							1,143	1,338,469	92 26	1,772,552	132
<b>Le Royaume : 222 cantons. . .</b>							<b>2,629</b>	<b>2,945,503</b>	<b>00 42</b>	<b>7,451,903</b>	<b>253</b>

PROVINCES.	ARRONDISSEMENTS ADMINISTRATIFS.	HABITANTS AU					
		1831. (a)	1836. (a)	1840.	1846 (Recensement général) (b).		
					Hommes.	Femmes.	TOTAL.
Anvers.	Anvers . . . . .	158,887	164,493	170,885	94,738	94,852	189,590
	Malines . . . . .	105,392	106,735	109,387	57,464	58,759	116,223
	Turnhout . . . . .	85,663	88,952	90,885	51,082	49,459	100,541
	La province.	<b>349,942</b>	<b>360,180</b>	<b>371,157</b>	<b>203,284</b>	<b>203,070</b>	<b>406,354</b>
Brabant.	Bruxelles . . . . .	288,152	305,630	325,705	187,113	189,249	376,362
	Louvain . . . . .	150,982	155,366	158,492	86,660	87,353	174,013
	Nivelles . . . . .	122,694	131,256	136,332	69,206	71,776	140,982
	La province.	<b>561,828</b>	<b>592,252</b>	<b>620,529</b>	<b>342,979</b>	<b>348,378</b>	<b>691,357</b>
Flandre occidentale.	Bruges . . . . .	102,235	107,732	114,215	57,801	61,490	119,291
	Courtrai . . . . .	142,063	144,069	146,962	69,965	71,699	141,664
	Dixmude . . . . .	43,358	45,046	46,416	23,052	23,939	46,991
	Furnes . . . . .	28,718	30,078	30,401	15,203	15,541	30,744
	Ostende . . . . .	37,580	39,938	42,184	21,580	22,426	44,006
	Roulers . . . . .	84,868	86,662	88,365	41,796	42,837	84,633
	Thielt . . . . .	70,978	72,549	74,606	36,036	36,011	72,047
	Ypres . . . . .	98,426	101,054	102,905	50,262	53,366	103,628
La province.	<b>608,226</b>	<b>627,128</b>	<b>646,054</b>	<b>315,695</b>	<b>327,309</b>	<b>643,004</b>	
Flandre orientale.	Alost . . . . .	132,052	134,926	136,461	70,142	68,109	138,251
	Audenarde . . . . .	109,142	110,495	111,623	53,464	53,408	106,872
	Eecloo . . . . .	52,196	52,931	54,640	27,928	28,128	56,056
	Gand . . . . .	252,936	259,213	268,927	137,404	140,148	277,552
	Saint-Nicolas . . . . .	106,931	109,123	112,713	58,201	59,422	117,623
	Termonde . . . . .	89,716	92,218	95,102	48,618	48,292	96,910
La province.	<b>742,973</b>	<b>758,906</b>	<b>779,466</b>	<b>395,757</b>	<b>397,507</b>	<b>793,264</b>	
Hainaut.	Ath . . . . .	91,328	94,294	96,090	47,094	46,572	93,666
	Charleroy . . . . .	97,179	103,024	110,000	66,657	64,368	131,025
	Mons . . . . .	130,785	136,919	143,212	79,705	79,162	158,867
	Soignies . . . . .	85,661	88,672	90,977	48,255	47,683	95,938
	Thuin . . . . .	71,801	75,763	78,867	42,621	42,964	85,585
	Tournai . . . . .	136,425	139,307	142,555	75,329	74,238	149,567
La province.	<b>613,179</b>	<b>637,979</b>	<b>661,701</b>	<b>359,721</b>	<b>354,987</b>	<b>714,708</b>	
Liège.	Huy . . . . .	66,434	70,462	74,067	37,373	38,035	75,408
	Liège . . . . .	173,428	180,477	191,860	112,578	110,631	223,209
	Verviers . . . . .	92,267	94,320	97,789	51,069	53,008	104,077
	Waremmes . . . . .	42,901	45,466	47,455	25,101	25,033	50,134
La province.	<b>375,030</b>	<b>390,725</b>	<b>410,171</b>	<b>226,121</b>	<b>226,707</b>	<b>452,828</b>	
Limbourg.	Hasselt . . . . .	65,445	67,971	69,916	40,310	37,522	77,832
	Maeseyck . . . . .	30,971	31,716	33,111	18,581	18,412	36,993
	Tongres . . . . .	63,674	66,170	66,933	35,901	35,187	71,088
	La province.	<b>160,090</b>	<b>165,857</b>	<b>169,960</b>	<b>94,792</b>	<b>91,121</b>	<b>185,913</b>
Luxembourg.	Arlon . . . . .	21,669	23,332	24,711	13,448	13,259	26,707
	Bastogne . . . . .	27,893	28,867	30,072	16,612	16,241	32,853
	Marche . . . . .	33,224	34,669	35,585	18,767	18,907	37,674
	Neufchâteau . . . . .	40,980	42,694	43,961	23,611	23,176	46,787
	Virton . . . . .	36,996	38,238	40,390	20,684	21,560	42,244
La province.	<b>160,762</b>	<b>167,800</b>	<b>174,719</b>	<b>93,122</b>	<b>93,143</b>	<b>186,265</b>	
Namur.	Dinant . . . . .	57,607	60,766	63,258	35,757	34,766	70,523
	Namur . . . . .	113,597	121,270	128,382	69,673	71,179	140,852
	Philippeville . . . . .	42,580	45,038	47,222	26,622	25,506	52,128
	La province.	<b>213,784</b>	<b>227,074</b>	<b>238,862</b>	<b>132,052</b>	<b>131,451</b>	<b>263,503</b>
LE ROYAUME. . . . .		<b>3,785,814</b>	<b>3,927,901</b>	<b>4,072,619</b>	<b>2,163,523</b>	<b>2,173,673</b>	<b>4,337,196</b>

(\*) Voir, pour plus de développement, les volumes *Statistique de la Belgique, Population*; les *Documents statistiques publiés par le département de l'Intérieur*; les *Comptes rendus des recensements généraux* de 1846, de 1856, de 1866, de 1876, de 1880, de 1890 et de 1900; les volumes antérieurs de l'*Annuaire statistique de la Belgique*, et le présent tome, pages 26 à 33.

(a) Non compris, pour les années 1831 et 1836, la population des parties du Limbourg et du Luxembourg cédées à la Hollande par les traités du 19 avril 1839. — Voir, pour plus de développement, le *Relevé décennal de la population*, période de 1831 à 1840.

31 DÉCEMBRE

1850	1856 (Recensement général) (e).			1860	1866 (Recensement général).			1870
	Hommes.	Femmes.	TOTAL		Hommes.	Femmes.	TOTAL.	
199,894	105,903	104,823	210,726	224,212	116,235	119,176	235,411	254,812
117,908	60,134	59,584	119,718	122,849	62,968	62,333	125,301	130,838
102,757	53,176	50,865	104,041	105,753	53,881	51,014	104,895	106,832
<b>420,559</b>	<b>219,213</b>	<b>215,272</b>	<b>434,485</b>	<b>452,814</b>	<b>233,084</b>	<b>232,523</b>	<b>465,607</b>	<b>492,482</b>
412,408	210,008	216,801	426,809	470,395	234,966	246,025	480,991	536,465
177,144	89,323	89,590	178,913	183,571	91,829	91,565	183,394	190,291
145,065	70,993	72,125	143,118	147,071	74,983	74,184	149,167	153,058
<b>734,617</b>	<b>370,324</b>	<b>378,516</b>	<b>748,840</b>	<b>801,037</b>	<b>401,778</b>	<b>411,774</b>	<b>813,552</b>	<b>879,814</b>
120,388	57,021	61,434	118,455	121,234	57,542	61,944	119,486	124,777
137,248	68,168	68,337	136,505	140,639	71,475	70,126	141,601	148,579
46,006	21,986	22,804	44,790	44,735	22,776	23,188	45,964	47,562
31,172	15,720	15,657	31,377	31,234	15,369	15,338	30,707	32,127
44,973	22,980	23,282	46,262	47,629	23,333	24,164	47,497	49,665
80,132	38,985	39,213	78,198	80,693	42,038	41,614	83,652	87,710
67,066	32,801	32,446	65,247	66,313	33,736	32,865	66,601	68,663
104,152	51,101	52,977	104,078	106,256	52,919	53,790	106,709	109,893
<b>631,137</b>	<b>308,762</b>	<b>316,150</b>	<b>624,912</b>	<b>638,733</b>	<b>319,188</b>	<b>323,029</b>	<b>642,217</b>	<b>668,976</b>
135,667	69,232	66,962	136,194	141,032	72,454	70,548	143,002	147,887
102,768	48,218	47,394	95,612	97,710	48,441	47,278	95,719	97,745
54,796	26,924	26,930	53,854	53,885	28,235	27,475	55,710	57,366
275,360	135,383	137,580	272,963	283,186	140,594	143,588	284,182	299,867
118,751	59,745	61,303	121,048	123,950	62,622	63,071	125,693	129,323
96,108	49,388	47,901	97,289	99,748	51,606	49,923	101,529	105,538
<b>783,450</b>	<b>388,890</b>	<b>388,070</b>	<b>776,960</b>	<b>799,511</b>	<b>403,952</b>	<b>401,883</b>	<b>805,835</b>	<b>837,726</b>
93,438	45,485	43,944	89,429	91,709	47,407	44,929	92,336	94,686
141,107	87,979	82,345	170,324	191,701	108,599	103,867	212,466	237,313
162,744	88,993	86,659	175,652	185,866	94,487	94,681	189,168	200,898
97,419	49,135	47,927	97,062	101,568	54,072	51,816	105,888	111,393
88,149	44,371	44,730	89,101	92,514	48,355	47,928	96,283	100,193
150,883	75,227	72,270	147,497	150,661	75,337	73,960	149,297	152,521
<b>733,740</b>	<b>391,190</b>	<b>377,875</b>	<b>769,065</b>	<b>814,019</b>	<b>428,257</b>	<b>417,181</b>	<b>845,438</b>	<b>897,006</b>
69,005	36,119	36,466	72,585	76,175	40,742	40,132	80,874	83,219
233,108	131,673	126,592	258,265	275,959	144,007	142,359	286,366	310,040
114,077	59,304	60,991	120,295	124,772	66,864	67,631	134,495	141,525
51,653	26,278	26,239	52,517	53,531	28,134	27,325	55,459	57,393
<b>467,843</b>	<b>253,374</b>	<b>250,288</b>	<b>503,662</b>	<b>530,437</b>	<b>279,747</b>	<b>277,447</b>	<b>557,194</b>	<b>592,177</b>
78,686	41,200	38,876	80,076	81,764	41,368	39,657	81,025	83,452
37,649	19,581	18,977	38,558	39,226	20,346	19,235	39,581	40,462
71,863	37,225	35,849	73,074	74,329	38,158	36,538	74,696	76,422
<b>188,198</b>	<b>98,006</b>	<b>93,702</b>	<b>191,708</b>	<b>195,319</b>	<b>99,872</b>	<b>95,430</b>	<b>195,302</b>	<b>200,336</b>
27,753	13,926	13,597	27,523	28,368	14,124	13,896	28,020	29,157
33,724	17,415	16,568	33,983	35,517	17,815	16,904	34,719	35,769
38,767	20,551	19,850	40,401	42,535	22,080	21,292	43,372	44,432
48,529	25,484	23,814	49,298	51,685	25,989	24,616	50,605	52,160
43,815	20,914	21,634	42,548	43,975	21,669	21,525	43,194	44,266
<b>192,588</b>	<b>98,290</b>	<b>95,463</b>	<b>193,753</b>	<b>202,080</b>	<b>101,677</b>	<b>98,233</b>	<b>199,910</b>	<b>205,784</b>
73,415	39,753	38,436	78,089	81,379	42,210	41,172	83,382	85,524
146,126	75,277	75,963	151,240	157,517	79,424	79,965	159,389	167,371
54,532	28,704	28,042	56,746	59,150	30,450	29,557	60,007	60,630
<b>274,073</b>	<b>143,734</b>	<b>142,441</b>	<b>286,175</b>	<b>298,046</b>	<b>162,084</b>	<b>150,694</b>	<b>302,778</b>	<b>313,525</b>
<b>4,426,205</b>	<b>2,271,783</b>	<b>2,257,777</b>	<b>4,529,560</b>	<b>4,731,996</b>	<b>2,419,639</b>	<b>2,408,194</b>	<b>4,827,833</b>	<b>5,087,826</b>

page 244. Une rectification a été faite à l'année 1840 pour laquelle il était indiqué une population de 4,073,162 âmes. Ce chiffre contenait, par erreur, 543 personnes étrangères décédées.

(\*) Le recensement a été effectué le 15 octobre et a été appliqué à la population de fait.

•) Ce recensement a été appliqué à la population de fait.

PROVINCES.	ARRONDISSEMENTS ADMINISTRATIFS.	HABITANTS A					
		1876	1880 (Recensement général).			1890 (Recensement	
		Recensement général.	Hommes.	Femmes	TOTAL.	Hommes.	Femmes.
Anvers.	Anvers . . . .	294,122	161,496	161,755	323,251	208,440	208,268
	Malines . . . .	136,240	71,762	71,276	143,038	81,126	81,176
	Turnhout . . . .	108,019	56,710	54,233	110,943	61,932	58,977
	La province.	<b>538,381</b>	<b>289,968</b>	<b>287,264</b>	<b>577,232</b>	<b>351,498</b>	<b>348,421</b>
Brabant.	Bruxelles . . . .	584,098	302,084	321,373	623,457	346,279	376,665
	Louvain . . . .	196,178	102,457	101,236	203,693	111,755	109,867
	Nivelles . . . .	155,786	79,444	78,680	158,124	80,674	80,918
	La province.	<b>936,062</b>	<b>483,985</b>	<b>501,289</b>	<b>985,274</b>	<b>538,708</b>	<b>567,450</b>
Flandre occidentale.	Bruges . . . .	125,020	60,748	65,474	126,222	66,349	70,125
	Courtrai . . . .	154,673	79,307	78,078	157,385	85,443	84,361
	Dixmude . . . .	48,470	24,001	24,577	48,578	25,211	25,951
	Furnes . . . .	32,484	16,440	16,457	32,897	17,032	17,420
	Ostende . . . .	52,078	27,051	27,851	54,902	31,493	31,984
	Roulers . . . .	90,255	45,596	45,149	90,745	48,389	48,405
	Thielt . . . .	69,108	34,382	34,002	68,384	34,597	34,634
	Ypres . . . .	112,380	55,963	56,688	112,651	58,579	58,469
La province.	<b>684,468</b>	<b>343,484</b>	<b>348,276</b>	<b>691,764</b>	<b>367,093</b>	<b>371,349</b>	
Flandre orientale.	Alost . . . .	151,259	77,555	75,818	153,373	82,687	82,250
	Audenarde . . . .	98,349	49,885	48,298	98,183	51,634	50,312
	Eecloo . . . .	59,780	30,318	30,071	60,889	31,976	31,471
	Gand . . . .	311,551	156,990	163,648	320,638	172,492	180,947
	Saint-Nicolas . . . .	134,835	68,910	69,283	138,193	74,524	74,061
	Termonde . . . .	107,684	55,975	54,565	110,540	58,996	57,176
La province.	<b>863,458</b>	<b>440,133</b>	<b>441,683</b>	<b>881,816</b>	<b>473,309</b>	<b>476,217</b>	
Hainaut.	Ath . . . .	93,517	47,846	45,837	93,683	47,124	45,355
	Charleroy . . . .	273,393	145,232	141,017	286,249	166,267	160,912
	Mons . . . .	212,512	107,495	106,583	214,078	113,545	114,290
	Soignies . . . .	117,558	62,669	60,548	123,217	68,285	65,499
	Thuin . . . .	106,124	54,632	54,191	108,823	57,532	56,964
	Tournai . . . .	153,250	76,793	74,722	151,515	77,538	75,235
La province.	<b>956,354</b>	<b>494,667</b>	<b>482,898</b>	<b>977,565</b>	<b>530,291</b>	<b>518,255</b>	
Liège.	Huy . . . .	86,755	44,980	44,985	89,965	47,841	48,006
	Liège . . . .	334,306	176,128	177,477	353,605	210,637	210,267
	Verviers . . . .	151,218	77,982	79,982	157,964	85,879	88,564
	Waremme . . . .	59,949	31,485	30,716	62,201	33,018	32,522
La province.	<b>632,228</b>	<b>330,575</b>	<b>333,160</b>	<b>663,735</b>	<b>377,375</b>	<b>379,359</b>	
Limbourg.	Hasselt . . . .	86,337	45,261	43,595	88,856	48,596	46,466
	Maeseyck . . . .	41,015	21,576	20,374	41,950	22,800	21,612
	Tongres . . . .	77,885	40,742	39,303	80,045	42,451	40,889
	La province.	<b>205,237</b>	<b>107,579</b>	<b>103,272</b>	<b>210,851</b>	<b>113,847</b>	<b>108,967</b>
Luxembourg.	Arlon . . . .	29,777	15,450	15,003	30,453	16,428	16,143
	Bastogne . . . .	35,863	19,008	17,955	36,963	19,282	18,388
	Marche . . . .	43,792	22,905	21,754	44,659	22,499	21,907
	Neufchâteau . . . .	51,284	27,157	25,907	53,064	27,483	26,059
	Virton . . . .	43,485	22,028	21,951	43,979	21,833	21,689
	La province.	<b>204,201</b>	<b>106,548</b>	<b>102,570</b>	<b>209,118</b>	<b>107,525</b>	<b>104,186</b>
Namur.	Dinant . . . .	85,428	44,504	43,504	88,008	45,156	44,849
	Namur . . . .	169,991	86,393	87,797	174,190	92,274	93,871
	Philippeville . . . .	60,377	30,629	29,827	60,456	29,878	29,443
	La province.	<b>315,796</b>	<b>161,526</b>	<b>161,128</b>	<b>322,654</b>	<b>167,308</b>	<b>168,163</b>
LE ROYAUME .		<b>5,336,185</b>	<b>2,758,469</b>	<b>2,761,540</b>	<b>5,520,009</b>	<b>3,026,954</b>	<b>3,042,367</b>

31 DÉCEMBRE

général).	1900 (Recensement général).			1909.			Augmentation de la population de 1831 à 1909.	
	TOTAL.	Hommes	Femmes.	TOTAL.	Hommes.	Femmes.	TOTAL.	Chiff. absolus
416,708	246,971	257,126	504,097	303,247	311,466	614,713	455,826	286.89
162,302	89,578	90,125	179,703	101,419	100,847	202,266	96,874	91.92
120,909	69,726	65,633	135,359	80,120	76,356	156,476	70,813	82.66
<b>699,919</b>	<b>406,275</b>	<b>412,884</b>	<b>819,159</b>	<b>484,786</b>	<b>488,669</b>	<b>973,455</b>	<b>623,513</b>	<b>178.18</b>
722,944	406,475	446,955	853,430	492,495	540,172	1,032,667	744,515	258.38
221,622	121,542	120,417	241,959	134,335	132,351	266,686	115,704	76.63
161,592	84,125	84,021	168,146	89,148	88,728	177,276	55,182	44.98
<b>1,106,158</b>	<b>612,142</b>	<b>651,393</b>	<b>1,263,535</b>	<b>715,978</b>	<b>761,251</b>	<b>1,477,229</b>	<b>915,401</b>	<b>162.93</b>
136,474	72,171	76,815	148,986	80,036	84,806	164,842	62,607	61.30
169,804	97,161	96,472	193,633	107,464	106,621	214,085	72,022	50.70
51,162	25,454	26,607	52,061	26,123	27,040	53,163	9,805	22.61
34,452	17,441	17,724	35,165	18,828	19,140	37,968	9,250	32.21
63,477	38,538	39,867	78,405	43,659	45,490	89,149	51,569	137.22
90,794	51,974	51,751	103,725	55,867	56,106	111,973	27,105	31.94
69,231	35,538	35,731	71,269	37,115	37,403	74,518	3,540	4.99
117,048	60,692	61,300	121,992	64,433	65,883	130,316	31,890	32.40
<b>738,442</b>	<b>398,969</b>	<b>406,267</b>	<b>805,236</b>	<b>433,525</b>	<b>442,489</b>	<b>876,014</b>	<b>267,788</b>	<b>44.03</b>
164,937	91,167	91,484	182,651	102,448	103,330	205,778	73,726	55.83
101,946	55,154	54,489	109,643	58,713	57,770	116,483	7,341	6.73
63,447	34,224	33,255	67,479	36,508	35,474	71,982	19,786	37.91
354,439	187,279	197,053	384,332	199,610	210,078	409,788	156,852	62.01
148,585	79,398	79,647	159,045	87,747	87,199	174,946	68,015	63.61
116,172	64,153	62,668	126,821	70,468	68,790	139,258	49,542	55.22
<b>949,226</b>	<b>511,375</b>	<b>518,596</b>	<b>1,029,971</b>	<b>555,494</b>	<b>562,741</b>	<b>1,118,235</b>	<b>375,262</b>	<b>50.51</b>
92,479	46,673	45,157	91,830	47,344	45,948	93,292	1,964	2.15
327,179	192,436	185,154	377,590	213,229	205,225	418,454	321,275	330.60
227,835	122,888	122,356	245,244	130,566	130,273	260,839	130,054	99.44
133,784	75,693	72,360	148,053	82,472	78,156	160,628	74,967	87.52
114,496	62,817	62,481	125,298	68,907	68,933	137,840	66,039	91.98
152,773	78,262	76,677	154,939	81,813	81,552	163,365	26,940	19.75
<b>1,048,546</b>	<b>578,769</b>	<b>564,185</b>	<b>1,142,954</b>	<b>624,331</b>	<b>610,087</b>	<b>1,234,418</b>	<b>621,239</b>	<b>101.31</b>
95,847	50,077	50,310	100,387	51,628	51,847	103,475	37,041	55.76
420,904	238,069	239,330	477,399	269,997	270,454	540,451	367,023	211.63
174,443	87,617	91,167	178,784	89,293	92,837	182,130	89,863	97.39
65,540	35,115	34,490	69,605	37,210	36,271	73,481	30,580	71.28
<b>756,734</b>	<b>410,878</b>	<b>415,297</b>	<b>826,175</b>	<b>448,128</b>	<b>451,409</b>	<b>899,537</b>	<b>524,607</b>	<b>139.86</b>
95,062	51,646	50,472	102,118	58,839	57,010	115,849	50,404	77.02
44,412	26,334	24,770	51,104	31,660	29,577	61,237	30,266	97.72
83,340	44,675	42,899	87,574	49,377	47,169	96,546	32,872	51.63
<b>222,814</b>	<b>122,655</b>	<b>118,141</b>	<b>240,796</b>	<b>139,876</b>	<b>133,756</b>	<b>273,632</b>	<b>113,542</b>	<b>70.92</b>
32,571	18,831	17,961	36,792	21,522	20,056	41,578	19,909	91.88
37,670	20,346	19,349	39,695	21,908	21,226	43,134	15,241	54.64
44,406	22,359	21,833	44,192	22,363	21,929	44,292	11,068	33.31
53,542	28,429	26,938	55,367	30,620	29,185	59,805	18,825	45.94
43,522	21,671	21,493	43,164	22,570	22,584	45,154	8,158	22.05
<b>211,711</b>	<b>111,636</b>	<b>107,574</b>	<b>219,210</b>	<b>118,983</b>	<b>114,980</b>	<b>233,963</b>	<b>73,201</b>	<b>45.53</b>
90,005	45,619	45,701	91,320	46,674	46,910	93,584	35,977	62.45
186,145	97,394	99,694	197,088	104,643	106,280	210,923	97,326	85.68
59,321	29,122	28,982	58,104	30,436	30,477	60,913	18,333	43.06
<b>335,471</b>	<b>172,135</b>	<b>174,377</b>	<b>346,512</b>	<b>181,753</b>	<b>183,667</b>	<b>365,420</b>	<b>161,636</b>	<b>70.93</b>
<b>6,069,321</b>	<b>3,324,834</b>	<b>3,368,714</b>	<b>6,693,548</b>	<b>3,702,854</b>	<b>3,749,049</b>	<b>7,451,903</b>	<b>3,666,089</b>	<b>96.84</b>

COURS D'APPEL.	PROVINCES.	ARRONDISSEMENTS JUDICIAIRES.	HABITANTS AU				
			1831.	1836.	1846. Recensement général (a)	1856. Recensement général (b)	1866. Recensement général.
BRUXELLES.	Anvers.	Anvers . . . . .	158,887	164,493	189,590	210,726	235,411
		Malines . . . . .	105,392	106,735	116,223	119,718	125,301
		Turnhout . . . . .	85,663	88,952	100,541	104,041	104,895
		La province.	349,942	360,180	406,354	434,485	465,607
	Brabant.	Bruxelles . . . . .	288,152	305,630	376,362	426,809	480,991
		Louvain . . . . .	150,982	155,366	174,013	178,913	183,394
		Nivelles . . . . .	122,694	131,256	140,982	143,118	149,167
		La province.	561,828	592,252	691,357	748,840	813,552
	Hainaut.	Charleroy . . . . .	168,980	178,787	216,610	259,425	308,749
		Mons . . . . .	213,186	222,134	252,059	270,405	292,949
Tournai . . . . .		231,013	237,058	246,039	239,235	243,740	
	La province.	613,179	637,979	714,708	769,065	845,438	
	Le ressort . . . . .	<b>1,524,949</b>	<b>1,590,411</b>	<b>1,812,419</b>	<b>1,952,380</b>	<b>2,124,597</b>	
GAND.	Flandre occidentale.	Bruges . . . . .	201,498	211,179	227,500	222,807	226,699
		Courtrai . . . . .	217,645	220,914	215,946	204,558	214,376
		Furnes . . . . .	69,062	71,917	74,082	73,914	74,223
		Ypres . . . . .	120,021	123,118	125,476	123,633	126,919
		La province.	608,226	627,128	643,004	624,912	642,217
	Flandre orientale.	Audenarde . . . . .	177,096	180,514	178,676	168,096	173,254
		Gand . . . . .	325,018	332,103	352,979	343,600	356,227
		Termonde . . . . .	240,859	246,289	261,609	265,264	276,354
		La province.	742,973	758,906	793,264	776,960	805,835
		Le ressort . . . . .	<b>1,351,199</b>	<b>1,386,034</b>	<b>1,436,268</b>	<b>1,401,872</b>	<b>1,448,052</b>
LIÈGE.	Liège.	Huy . . . . .	83,925	89,426	101,544	110,665	121,188
		Liège . . . . .	186,762	194,662	238,359	273,901	302,135
		Verviers . . . . .	104,343	106,637	112,925	119,696	133,871
		La province.	375,030	390,725	452,828	503,662	557,194
	Limbourg.	Hasselt . . . . .	76,278	78,670	90,005	93,038	94,501
		Tongres . . . . .	83,812	87,187	95,908	98,670	100,801
		La province.	160,090	165,857	185,913	191,708	195,302
	Luxem- bourg.	Arlon . . . . .	62,889	66,256	74,314	75,818	76,710
		Marche . . . . .	47,966	49,749	54,195	57,026	60,409
		Neufchâteau . . . . .	49,907	51,795	57,756	60,909	62,791
	La province.	160,762	167,800	186,265	193,753	199,910	
Namur.	Dinant . . . . .	100,187	105,804	122,651	134,935	143,389	
	Namur . . . . .	113,597	121,270	140,852	151,240	159,389	
	La province.	213,784	227,074	263,503	286,175	302,778	
	Le ressort . . . . .	<b>909,666</b>	<b>951,456</b>	<b>1,088,509</b>	<b>1,175,598</b>	<b>1,255,184</b>	
	<b>LE ROYAUME . . . . .</b>	<b>3,785,814</b>	<b>3,927,901</b>	<b>4,337,196</b>	<b>4,529,560</b>	<b>4,827,833</b>	

(a) Le recensement a été effectué le 15 octobre et a été appliqué à la population de fait.

(b) Ce recensement a été appliqué à la population de fait.

31 DÉCEMBRE.

1876. Recensement général.	1880. Recensement général.	1885.	1890. Recensement général.	1895.	1900. Recensement général.	1909.		
						Hommes.	Femmes	TOTAL.
294,122 136,240 108,019	323,251 143,038 110,943	369,749 154,240 115,350	416,708 162,302 120,909	472,418 170,165 127,051	504,097 179,703 135,359	303,247 101,419 80,120	311,466 100,847 76,356	614,713 202,266 156,476
538,381	577,232	639,339	699,919	769,634	819,159	484,786	488,669	973,455
584,098 196,178 155,786	623,457 203,693 158,124	683,015 214,340 162,698	722,944 221,622 161,592	794,163 231,856 164,398	853,430 241,959 168,146	492,495 134,335 89,148	540,172 132,351 88,728	1,032,667 266,686 177,876
936,062	985,274	1,060,053	1,106,158	1,190,417	1,263,535	715,978	761,251	1,477,229
379,517 327,885 248,952	395,072 334,628 247,865	427,069 349,627 253,189	441,675 357,346 249,525	466,535 370,126 253,589	502,888 386,966 253,100	282,136 208,568 133,627	274,158 205,000 130,929	556,294 413,568 264,556
956,354	977,565	1,029,885	1,048,546	1,090,250	1,142,954	624,331	610,087	1,234,418
<b>2,430,797</b>	<b>2,540,071</b>	<b>2,729,277</b>	<b>2,854,623</b>	<b>3,050,301</b>	<b>3,225,648</b>	<b>1,825,095</b>	<b>1,860,007</b>	<b>3,685,102</b>
239,786 232,842 78,328 133,512	242,840 236,423 79,020 133,481	254,815 247,395 81,390 137,837	263,184 253,313 83,225 138,720	276,701 267,812 84,989 141,606	291,436 284,572 85,116 144,112	156,037 156,813 44,876 75,799	163,782 156,261 45,483 76,963	319,819 313,074 90,359 152,762
684,468	691,764	721,437	738,442	771,108	805,236	433,525	442,489	876,014
180,377 387,734 295,347	181,915 397,852 302,049	187,302 421,921 315,050	191,244 433,980 324,302	199,786 455,405 335,884	208,328 468,644 352,999	114,469 245,148 195,877	114,198 254,022 194,521	228,667 499,170 390,398
863,458	881,816	924,273	949,526	991,075	1,029,971	555,494	562,741	1,118,235
<b>1,547,926</b>	<b>1,573,580</b>	<b>1,645,710</b>	<b>1,687,968</b>	<b>1,762,183</b>	<b>1,835,207</b>	<b>989,019</b>	<b>1,005,230</b>	<b>1,994,249</b>
130,577 350,433 151,218	135,166 370,605 157,964	139,682 402,153 168,984	143,036 439,255 174,443	146,604 481,016 179,847	150,337 497,054 178,784	78,173 280,662 89,293	77,767 280,805 92,837	155,940 561,467 182,130
632,228	663,735	710,819	756,734	807,467	826,175	448,128	451,409	899,537
99,992 105,245	102,920 107,931	107,211 111,740	110,011 112,803	115,278 116,503	121,587 119,209	72,179 67,697	69,432 64,324	141,611 132,021
205,237	210,851	218,951	222,814	231,781	240,796	139,876	133,756	273,632
78,761 61,792 63,648	80,076 63,059 65,983	82,809 63,820 68,131	81,614 62,925 67,172	82,055 63,928 68,745	85,124 63,781 70,305	46,954 33,049 38,980	45,310 32,420 37,250	92,264 65,469 76,230
204,201	209,118	214,760	211,711	214,728	219,210	118,983	114,980	233,963
145,805 169,991	148,464 174,190	152,236 181,525	149,326 186,145	151,319 193,004	149,424 197,088	77,110 104,643	77,387 106,280	154,497 210,923
315,796	322,654	333,761	335,471	344,323	346,512	181,753	183,667	365,420
<b>1,357,462</b>	<b>1,406,358</b>	<b>1,478,291</b>	<b>1,526,703</b>	<b>1,598,299</b>	<b>1,632,693</b>	<b>888,740</b>	<b>883,812</b>	<b>1,772,552</b>
<b>5,336,185</b>	<b>5,520,009</b>	<b>5,853,278</b>	<b>6,069,321</b>	<b>6,410,783</b>	<b>6,693,548</b>	<b>3,702,854</b>	<b>3,749,049</b>	<b>7,451,903</b>



MORCELLEMENT DU TERRITOIRE (\*)

PROVINCES.	PARCELLES CADASTRALES.																	
	NOMBRES ABSOLUS.																	
	1845	1850	1860	1870	1880	1890	1900	1905	1909	NOMBRE PAR 100 HECTARES.								
										1841	1851	1861	1871	1881	1891	1901	1911	1921
Anvers . . . . .	421,830	433,226	454,055	473,443	496,568	517,532	540,211	559,746	575,009	149	153	160	167	175	184	191	198	203
Brabant . . . . .	623,770	646,084	669,583	705,165	734,061	752,313	792,010	828,324	847,452	190	197	204	215	224	229	241	252	258
Flandre occidentale . . . . .	672,179	678,157	685,297	705,962	721,182	732,371	733,168	750,250	760,793	208	210	212	218	223	223	227	232	235
Flandre orientale . . . . .	818,259	826,075	837,493	856,557	876,852	887,852	907,444	923,495	934,317	273	276	280	286	292	295	302	308	311
Hainaut . . . . .	746,071	771,760	809,381	867,683	905,026	910,215	956,109	997,165	1,019,081	200	207	217	233	243	246	257	269	274
Liège . . . . .	602,067	619,710	640,395	664,069	672,427	669,518	683,185	695,668	704,004	208	224	221	230	232	231	236	240	243
Luxembourg . . . . .	(a) 454,604	476,093	491,238	507,859	513,688	511,226	516,866	523,292	528,030	193	197	204	211	213	212	214	217	219
Namur . . . . .	(a) 847,303	863,393	906,103	939,042	937,223	915,539	892,658	878,728	867,711	192	195	203	212	212	207	202	199	196
	524,893	557,525	597,097	626,565	615,818	604,402	612,630	621,091	619,786	143	152	163	171	168	165	167	170	169
<b>Le royaume. . . . .</b>	<b>5,720,976</b>	<b>5,872,023</b>	<b>6,190,642</b>	<b>6,346,885</b>	<b>6,472,845</b>	<b>6,490,254</b>	<b>6,634,281</b>	<b>6,777,739</b>	<b>6,856,183</b>	<b>194</b>	<b>199</b>	<b>206</b>	<b>215</b>	<b>220</b>	<b>220</b>	<b>225</b>	<b>230</b>	<b>233</b>

ARTICLES DES ROLES FONCIERS (*)	NOMBRES ABSOLUS.																	
	NOMBRES PAR 100 HABITANTS.																	
	1845	1850	1860	1870	1880	1890	1900	1905	1909	1841	1851	1861	1871	1881	1891	1901	1911	1921
Anvers . . . . .	64,066	67,807	73,537	76,736	82,433	87,049	92,207	97,653	105,003	16	16	16	16	14	13	11	11	11
Brabant . . . . .	148,004	152,963	172,054	186,308	214,205	201,954	214,400	226,394	240,760	22	21	21	21	22	18	17	16	16
Flandre occidentale . . . . .	85,052	86,226	87,780	91,761	96,731	97,378	99,078	104,488	112,236	13	14	14	14	14	13	12	12	13
Flandre orientale . . . . .	142,645	145,004	152,338	158,818	164,101	166,395	167,855	169,721	179,886	18	19	19	19	19	17	16	16	16
Hainaut . . . . .	162,223	168,156	183,859	200,776	212,283	210,522	226,880	239,393	250,534	23	23	23	22	22	20	20	20	20
Liège . . . . .	102,115	107,321	119,161	127,707	127,707	122,905	129,721	136,807	143,991	23	23	22	21	19	16	16	16	16
Luxembourg . . . . .	(a) 62,264	66,407	79,839	83,368	82,748	81,404	81,557	82,815	84,275	34	35	41	42	39	36	34	32	31
Namur . . . . .	(a) 73,257	79,827	92,187	100,085	99,797	98,489	100,286	100,726	100,570	40	41	46	49	48	45	46	44	43
	75,311	79,669	92,500	101,070	101,082	102,069	105,219	107,466	109,199	29	29	31	32	31	30	30	30	30
<b>Le royaume. . . . .</b>	<b>914,937</b>	<b>953,380</b>	<b>1,050,268</b>	<b>1,118,113</b>	<b>1,181,177</b>	<b>1,174,165</b>	<b>1,218,104</b>	<b>1,265,463</b>	<b>1,326,364</b>	<b>21</b>	<b>22</b>	<b>22</b>	<b>22</b>	<b>21</b>	<b>19</b>	<b>18</b>	<b>18</b>	<b>18</b>

(\*) Tableau dressé d'après la Statistique territoriale, 1883, page 57. L'Exposé de la Situation du Royaume (1841 à 1886) titre III, chapitre XIV, page 688, l'Exposé de la Situation du Royaume (1881 à 1886) titre II, chapitre XIII, page 51, et les renseignements fournis par le Ministère des Finances conformément aux états de situation des travaux du cadastre. Les propriétés sont inscrites dans les rôles de chaque commune ou, à défaut, dans les rôles de chaque section de commune. Les rôles de chaque commune ou section de commune sont inscrites dans les rôles de chaque commune ou section de commune. Les rôles de chaque commune ou section de commune sont inscrites dans les rôles de chaque commune ou section de commune.

(b) La diminution provient de la cession d'une partie du territoire à la Hollande en vertu des traités du 19 avril 1839.

(c) Le chiffre dans le nombre d'articles des rôles des provinces de Brabant et de Liège provient de ce que les renseignements, fournis à l'Administration centrale pour ces provinces, avaient été établis précédemment d'après une base défectueuse.

## REPARTITION DU TERRITOIRE (\*).

	SUPERFICIE AU 31 DÉC. 1864.		SUPERFICIE AU 31 DÉC. 1864.	
	NOMBRES ABSOLUS.	PROPORTIONS.	NOMBRES ABSOLUS.	PROPORTIONS.
État		1.33 %		0.07 %
Provinces	39,289 hect.	0.01 %	2,075 hect.	0.07 %
Communes	296	9.85 %	1,915	0.04 %
Bureaux de bienfaisance	290,296	1.36 %	1,266	0.09 %
Hospices, etc.	40,084	1.25 %	2,575	82.16 %
Congrégations religieuses	36,953	0.03 %	2,419,799	0.47 %
Fabriques d'église	805	0.79 %	13,874	2.47 %
Evêchés	23,293	0.01 %	72,628	100.00 %
	368		2,945,516	
			TOTAL.	100.00 %

## NOMBRE DES COMMUNES (\*\*).

	SITUATION AU 31 DÉCEMBRE.														
	1830	1840	1850	1860	1870	1880	1885	1890	1895	1900	1905	1906	1907	1908	1909
<b>PROVINCES.</b>															
Anvers	142	145	146	147	150	152	152	152	152	152	152	152	152	152	152
Brabant	334	335	338	338	340	341	342	342	343	344	344	344	344	344	344
Flandre occidentale	248	248	249	249	250	250	250	250	250	248	249	249	249	249	249
Flandre orientale	293	293	293	293	294	296	297	297	297	298	298	298	298	298	298
Hainaut	424	425	427	428	435	437	437	439	440	441	442	442	443	443	443
Liège	326	327	331	332	334	338	340	341	341	342	342	342	342	342	342
Limbourg	308	192	203	203	206	206	206	206	206	206	206	206	206	206	206
Luxembourg	308	192	195	201	205	211	211	212	217	225	227	230	231	231	231
Namur	343	345	346	347	350	352	352	357	358	361	363	364	364	364	364
<b>LE ROYAUME.</b>															
	2,739	2,508	2,528	2,538	2,564	2,583	2,587	2,596	2,604	2,617	2,623	2,627	2,629	2,629	2,629
	(a)														

(\*) D'après la statistique des biens de mainmorte, présentée à la Chambre des Représentants le 31 mars 1866 (Bulletin de la Commission centrale de statistique, tome XI, se partie pages 14 et suivantes.)

(\*\*) D'après les lois publiées depuis 1830 au Bulletin officiel et au Moniteur Belge.

(a) Y compris 243 communes cédées à la Hollande en vertu des traités du 10 avril 1839.

CRÉATIONS ET CHANGEMENTS DE LIMITES DE COMMUNES (\*)

PROVINCES.	COMMUNES CRÉÉES.										TOTAL.	CHANGEMENTS DE LIMITES DE COMMUNES (•).										TOTAL.
	1831 à 1840		1841 à 1850		1851 à 1860		1861 à 1870		1871 à 1880			1881 à 1890		1891 à 1900		1901 à 1909						
	1831 à 1840	1841 à 1850	1851 à 1860	1861 à 1870	1871 à 1880	1881 à 1890	1891 à 1900	1901 à 1909	1831 à 1840	1841 à 1850		1851 à 1860	1861 à 1870	1871 à 1880	1881 à 1890	1891 à 1900	1901 à 1909					
Anvers . . . . .	3	1	1	3	2	2	2	2	2	2	2	2	2	2	2	2	3	4	5	3	2	28
Brabant . . . . .	1	3	2	2	1	1	1	2	1	2	2	2	2	1	4	6	9	10	10	4	6	49
Flandre occidentale . . . . .	2	1	1	1	1	2	1	2	2	2	3	2	2	1	3	3	1	4	4	3	3	16
Flandre orientale . . . . .	1	1	1	1	1	1	1	1	1	1	2	1	1	1	3	3	4	7	7	3	1	32
Hainaut . . . . .	1	2	1	7	2	2	3	2	3	2	3	2	2	2	8	10	11	11	7	6	1	60
Liège . . . . .	1	4	1	2	4	4	3	1	3	1	3	1	2	4	4	5	10	6	6	5	1	53
Limbourg . . . . .	1	5	3	3	3	2	2	2	2	2	2	2	2	2	5	9	14	4	2	1	2	44
Luxembourg . . . . .	3	3	6	4	6	1	1	13	6	6	1	6	6	2	3	19	14	5	6	2	3	52
Namur . . . . .	2	1	1	3	2	5	4	3	3	4	5	4	3	7	7	9	6	4	9	1	1	36
LE ROYAUME. . . . .	12	21	10	26	19	14	23	12	137	137	137	137	137	137	137	137	137	137	137	137	137	370

(\*) D'après les lois publiées depuis 1831 au Bulletin officiel et au *Moniteur belge*.  
 (•) Non compris les communes dont une partie de territoire est détachée pour la création de communes nouvelles.  
 N.-B. Ne figurent pas dans ce tableau : a) Les communes, cédées à la Hollande par les traités du 19 avril 1839 (24 de la province de Limbourg et 119 du Luxembourg); b) Quatre suppressions de communes : a) celle de Hermelghem réunie à Nederwalm (Loi du 14 février 1849); b) celle de Battignies annexées à Binche (Loi du 9 août 1881); c) celle de Mariakerke réunie à Oostende et à Steene (Loi du 1er juillet 1899); d) celle de Saint-Pierre-sur-la-Digue réunie à Bruges (Loi du 12 juillet 1899).

RÉPARTITION DU NOMBRE DES COMMUNES EN TREIZE CATÉGORIES  
D'APRÈS LA POPULATION.

AV 31 DÉCEMBRE DES ANNÉES.	100,000 HABI- TANTS ET AU DELA.	50,000 à 100,000 HABI- TANTS.	25,000 à 50,000 HABI- TANTS.	20,000 à 25,000 HABI- TANTS.	15,000 à 20,000 HABI- TANTS.	10,000 à 15,000 HABI- TANTS.	5,000 à 10,000 HABI- TANTS.	3,000 à 5,000 HABI- TANTS.	2,000 à 3,000 HABI- TANTS.	1,000 à 2,000 HABI- TANTS.	500 à 1,000 HABI- TANTS.	300 à 500 HABI- TANTS.	MOINS DE 300 HABI- TANTS.	TOTAL DES COM- MUNES.
1909	PROVINCES.													
	Anvers . . . . .	1	3	1	4	2	21	22	27	45	22	1	2	152
	Brabant . . . . .	1	5	1	2	4	23	30	54	119	75	21	4	344
	Flandre occidentale . . . . .	»	1	3	2	5	35	42	34	69	37	11	9	249
	Flandre orientale . . . . .	1	»	2	2	10	32	49	54	79	54	12	1	298
	Hainaut . . . . .	»	»	4	4	17	33	35	41	125	111	43	26	443
	Liège . . . . .	1	»	2	1	7	19	26	28	89	92	54	22	342
	Limbourg . . . . .	»	»	»	2	1	1	15	10	51	70	30	26	206
	Luxembourg . . . . .	»	»	»	»	1	1	6	9	63	101	45	6	231
	Namur . . . . .	»	»	1	»	»	»	7	10	60	145	77	54	364
	LE ROYAUME. . . . .	4	7	20	10	17	47	171	235	267	700	294	150	2,629
1905 1900 1895 1890 1885 1880 1876 1866 1856 1846	LE ROYAUME. . . . .	4	7	17	11	14	46	157	277	697	719	298	145	2,623
	1905	4	6	15	7	14	42	139	270	705	734	306	145	2,617
	1900	4	5	15	6	15	34	132	289	700	750	299	144	2,604
	1895	4	2	17	6	9	35	118	265	735	752	288	157	2,596
	1890	4	»	17	5	8	31	116	262	734	768	273	157	2,587
	1885	4	»	14	5	9	30	104	254	737	760	296	161	2,583
	1880	4	»	13	4	11	25	102	245	731	775	291	169	2,575
	1876	3	1	5	7	9	19	88	260	719	772	306	181	2,551
	1866	3	1	6	3	8	15	82	237	712	787	317	190	2,529
	1856	2	2	4	5	3	15	81	163	249	694	339	208	2,521

**POPULATION, ETENDUE TERRITORIALE ET  
COMPTANT, AU 31 DÉCEMBRE 1900,**

COMMUNES.	ÉTENDUE TERRITORIALE au 31 décembre 1900 (a).			31 DÉCEMBRE 1856.				31 DÉCEMBRE 1866.					
	Hect.	a.	c.	Population (e).	Étendue bâtie. Hect. a.	Habitants par		Population.	Étendue bâtie. Hect. a.	Habitants par			
						hectare d'étendue bâtie.	hectare d'étendue territoriale.			hectare d'étendue bâtie.	hectare d'étendue territoriale.		
<b>I. — COMMUNES DE 100,000 HABI</b>													
Anvers . . . . .	2,262	75	09	102,761	225	79	455	55	117,269	270	71	433	62
Bruxelles. . . . .	1,007	82	44	152,828	312	17	490	171	157,905	341	36	463	176
Gand . . . . .	2,658	47	21	108,925	244	65	445	47	115,354	296	66	389	50
Liège . . . . .	1,895	81	57	89,411	202	91	441	48	99,129	219	22	452	53
<b>II. — COMMUNES DE 25,000 à 100,000</b>													
Alost . . . . .	1,876	96	99	18,021	52	27	345	10	18,580	65	95	282	10
Anderlecht . . . . .	1,778	12	77	7,465	26	53	281	4	11,580	36	88	314	7
Borgerhout . . . . .	279	64	46	7,308	35	63	205	26	10,884	42	37	257	39
Bruges . . . . .	2,526	75	82	48,673	161	21	302	113	47,015	164	02	287	109
Courtrai . . . . .	2,115	02	19	22,216	86	28	257	10	22,945	92	51	248	11
Ixelles. . . . .	711	55	89	18,371	50	81	362	26	23,210	71	00	327	33
Jumet . . . . .	1,247	80	11	12,498	32	12	389	10	15,363	41	80	368	12
Laeken . . . . .	874	82	51	5,048	18	87	268	6	9,312	25	47	366	11
Louvain . . . . .	424	00	65	30,795	93	54	329	75	31,198	97	18	321	76
Malines . . . . .	2,705	38	64	31,371	127	64	246	12	34,205	132	47	258	13
Molenbeek-Saint-Jean . . . . .	601	49	19	15,994	42	60	375	24	24,333	57	36	424	37
Mons . . . . .	1,664	85	31	26,061	92	39	282	15	21,925	97	65	214	13
Namur . . . . .	1,027	59	98	24,716	53	10	465	24	22,643	54	08	419	22
Ostende . . . . .	1,209	92	05	16,118	34	58	466	66	15,843	36	61	433	65
Saint-Gilles (Brabant). . . . .	250	37	60	5,599	13	18	423	22	9,922	24	79	400	39
Saint-Josse-ten-Noode . . . . .	113	38	03	17,149	42	86	400	154	21,915	55	91	392	197
Saint-Nicolas (Flandre Orientale).. . . . .	2,757	25	29	21,780	76	11	286	8	23,298	85	30	273	8
Schaerbeek . . . . .	948	96	24	10,638	27	96	380	12	18,710	55	31	338	21
Seraing . . . . .	2,232	13	32	16,835	28	55	590	8	19,451	39	66	490	9
Toumai . . . . .	1,564	20	84	30,824	122	12	252	20	29,981	125	45	239	19
Verviers . . . . .	455	36	65	27,115	39	86	680	59	32,011	53	24	601	70
<b>III. — COMMUNES DE 20,000 à 25,000</b>													
Charleroy . . . . .	365	92	86	10,702	25	96	412	29	11,856	32	94	360	32
Etterbeek. . . . .	315	90	73	2,893	10	90	265	9	4,611	17	00	271	15
Gilly . . . . .	730	27	65	11,680	23	85	490	16	15,394	37	97	405	21
Lierre . . . . .	3,293	55	83	14,608	71	67	204	4	15,128	73	28	206	5
Lokeren . . . . .	4,347	86	40	17,091	74	59	229	4	17,226	93	76	184	4
Roulers . . . . .	2,313	31	34	11,209	31	67	354	5	13,674	39	72	344	6
Turnhout. . . . .	5,684	49	32	14,979	68	90	217	3	13,590	71	95	189	2
<b>IV. — COMMUNES DE 15,000 à 20,000</b>													
Berchem (Anvers). . . . .	653	91	49	4,782	18	13	264	7	5,332	22	63	236	8
Boom . . . . .	740	34	40	8,663	50	86	170	12	10,347	52	00	199	14
Courcelles . . . . .	1,499	75	58	5,788	18	92	306	4	7,458	23	96	311	5
Herstal . . . . .	1,578	88	11	8,135	22	66	359	5	9,222	26	24	351	6
La Louvière (b). . . . .	869	98	85	...	...	...	...	...	...	...	...	...	...
Marchienne-au-Pont . . . . .	664	75	25	4,339	14	58	298	7	7,601	33	91	224	11
Menin . . . . .	1,630	28	13	8,898	30	62	291	5	9,550	35	70	268	6
Montignies-sur-Sambre . . . . .	598	42	71	8,005	17	91	447	13	10,136	28	73	353	17
Mouscron . . . . .	1,336	03	70	6,822	25	49	268	5	7,644	30	43	251	6
Quaregnon . . . . .	908	60	85	7,866	18	15	433	9	9,948	21	68	459	11

(a) D'après les renseignements fournis par le Ministère des Finances

(b) La commune de La Louvière a été détachée de celle de Saint-Vaast par la loi du 20 avril 1869.

(c) Ce recensement a porté sur la population de fait.

(d) Population établie d'après le mouvement annuel de la population. Pour les autres années, la population indiquée est celle qui résulte des recensements généraux.

ETENDUE BATIE DES COMMUNES  
PLUS DE 5,000 HABITANTS.

31 DÉCEMBRE 1880.				31 DÉCEMBRE 1890.				31 DÉCEMBRE 1900.				31 DÉCEMBRE 1909.			
Population.	Étendue bâtie.	Habitants par		Population.	Étendue bâtie.	Habitants par		Population.	Étendue bâtie.	Habitants par		Population (■).	Étendue bâtie.	Habitants par	
		hectare d'étendue bâtie.	hectare d'étendue territoriale.			hectare d'étendue bâtie.	hectare d'étendue territoriale.			hectare d'étendue bâtie.	hectare d'étendue territoriale.			hectare d'étendue bâtie.	hectare d'étendue territoriale.
Hect. a.				Hect. a. c.				Hect. a. c.				Hect. a.			

TANTS ET PLUS AU 31 DÉCEMBRE 1900.

169,112	381 28	444	87	224,012	465 67 05	481	106	272,831	544 95 60	501	121	317,171	646 69	490	140
162,498	367 13	443	182	176,138	385 23 39	457	197	183,686	422 98 78	434	182	196,408	450 67	436	195
131,431	422 26	311	56	148,729	494 68 14	301	64	160,133	550 20 79	291	60	164,659	606 45	272	62
123,131	303 23	406	66	147,660	345 75 68	427	79	157,760	412 19 70	383	83	176,893	488 78	362	93

HABITANTS AU 31 DÉCEMBRE 1900.

20,679	80 43	257	11	25,544	95 11 37	269	14	29,203	109 91 87	266	16	33,895	135 85	250	18
22,812	63 23	361	13	32,311	79 35 88	407	18	47,929	114 66 78	418	27	63,243	153 25	413	36
20,268	62 51	324	72	28,882	75 84 90	381	103	37,693	87 61 23	430	135	48,948	105 56	464	174
44,501	170 35	260	103	47,497	184 91 40	257	110	51,657	204 44 73	253	20	53,995	215 47	251	21
26,943	112 51	239	13	30,383	132 17 21	230	14	33,143	140 60 26	236	16	35,200	153 26	229	17
36,324	102 28	355	51	44,497	115 93 59	384	63	58,615	152 99 73	383	82	76,218	209 91	363	107
20,707	74 42	273	16	23,927	97 71 18	245	19	25,937	126 54 87	205	21	26,636	159 25	167	21
17,856	46 02	388	20	25,289	60 66 01	417	29	30,438	70 52 49	432	35	33,984	87 48	388	39
35,893	112 38	319	87	40,624	120 61 41	337	96	42,070	134 16 44	314	99	41,960	148 64	282	99
42,381	154 50	274	16	51,014	171 86 55	297	19	55,705	195 01 91	286	21	59,211	229 05	259	22
41,737	84 38	495	64	48,723	98 01 65	497	75	58,445	112 91 46	518	97	70,926	141 74	500	118
24,049	125 64	191	14	25,237	137 44 97	184	14	27,015	153 92 08	176	16	27,324	166 54	164	16
25,354	105 14	241	25	30,087	121 39 92	248	20	31,196	133 36 61	234	30	31,886	168 86	189	31
19,307	50 27	384	52	24,688	64 31 42	384	66	39,484	91 86 36	430	33	42,759	108 72	393	35
33,124	62 67	529	132	40,289	83 39 02	483	161	51,763	112 38 97	461	207	64,214	145 72	441	256
28,052	61 40	457	252	29,709	83 96 31	464	267	32,140	67 69 41	475	283	33,599	70 21	479	296
25,914	109 37	237	9	28,250	115 24 84	245	10	31,083	124 13 10	250	11	34,037	149 78	227	12
40,784	109 10	374	47	50,826	127 39 13	394	58	63,508	173 75 99	365	67	80,668	205 12	393	85
27,407	62 79	436	12	33,495	88 86 37	377	15	37,845	126 88 50	298	17	42,893	184 89	232	19
32,566	144 10	226	21	34,442	176 84 22	195	22	35,004	186 67 02	188	22	37,824	209 95	180	24
40,944	78 78	520	90	48,907	98 77 62	495	107	49,067	118 02 72	416	108	48,084	129 94	370	106

HABITANTS AU 31 DÉCEMBRE 1900.

16,372	53 62	305	45	20,668	70 99 41	291	56	24,460	89 23 52	274	67	27,396	110 51	248	75
11,753	35 05	334	38	17,735	44 95 28	395	56	20,838	55 56 23	368	66	30,556	84 99	360	97
17,716	62 09	285	24	20,449	75 52 63	271	28	22,604	98 24 01	230	31	24,356	116 33	209	33
17,133	84 04	204	5	20,133	91 37 50	220	6	22,656	97 82 15	232	7	25,612	110 80	231	8
17,770	106 63	167	4	19,667	115 18 30	171	5	20,998	119 46 00	176	5	22,791	133 83	170	5
17,219	51 63	335	7	20,339	67 94 86	299	9	23,141	76 03 63	304	10	25,593	84 77	302	11
16,670	86 30	193	3	18,747	102 49 50	183	3	20,887	113 18 70	185	4	23,503	134 43	175	4

HABITANTS AU 31 DÉCEMBRE 1900.

9,384	30 87	304	14	15,503	44 04 75	352	24	19,962	59 78 27	334	31	30,443	81 95	371	47
12,657	124 80	102	17	13,892	129 00 75	108	19	15,863	140 26 37	113	21	17,169	156 03	110	23
11,190	47 97	233	8	12,654	58 49 53	216	8	15,390	78 47 70	196	10	17,851	95 34	187	12
11,378	32 44	351	7	13,877	39 07 72	355	9	18,322	66 34 56	276	12	22,812	96 35	237	15
11,859	54 97	216	14	14,257	83 38 50	171	16	17,570	105 20 10	167	20	21,884	140 22	156	25
12,153	57 60	211	18	15,157	72 76 41	208	23	18,938	103 54 76	183	28	21,496	138 70	155	32
11,749	43 88	268	7	13,710	54 26 31	253	8	18,611	62 81 22	296	11	19,742	68 60	288	12
13,326	48 81	273	22	15,479	59 52 38	260	26	18,440	77 07 32	239	31	21,858	103 38	211	37
11,042	39 45	298	8	13,764	62 15 11	221	10	18,909	74 79 72	253	14	22,332	88 81	251	17
12,406	34 45	360	14	14,361	41 22 51	348	16	16,033	64 95 23	247	18	18,291	94 07	194	20

(●) Agrandissement de houillère (Marchienne-au-Pont).

POPULATION, ÉTENDUE TERRITORIALE ET  
COMPTANT, AU 31 DÉCEMBRE 1900,

COMMUNES.	ÉTENDUE TERRITORIALE au 31 décembre 1900 (a).	31 DÉCEMBRE 1856.				31 DÉCEMBRE 1866.				
		Population (e).	Étendue bâtie. Hect. a.	Habitants par		Population.	Étendue bâtie. Hect. a.	Habitants par		
				hectare d'étendue bâtie.	hectare d'étendue territoriale.			hectare d'étendue bâtie.	hectare d'étendue territoriale.	
Hect. a. c.	Hect. a.	Hect. a.	Hect. a.	Hect. a.	Hect. a.	Hect. a.	Hect. a.	Hect. a.		
IV. — COMMUNES DE 15,000 à 20,000										
Renaix . . . . .	3,171 78 00	11,198	53 60	209	4	11,710	54 43	215	4	
Tirlemont. . . . .	1,272 46 16	11,931	57 91	206	9	12,169	59 92	203	10	
Uccle . . . . .	2,290 99 50	6,932	24 75	280	3	7,813	29 16	268	3	
Ypres. . . . .	1,561 36 33	16,698	51 56	324	11	16,444	57 47	286	11	
V. — COMMUNES DE 10,000 à 15,000										
Arlon . . . . .	597 60 01	5,465	11 05	495	9	5,426	13 66	397	9	
Ath . . . . .	1,552 50 98	8,037	33 80	238	5	8,254	43 74	189	5	
Binche . . . . .	353 92 05	6,347	12 28	517	82	6,777	13 72	494	88	
Boussu . . . . .	1,321 19 50	6,005	20 05	299	5	6,662	23 40	285	5	
Châtelet . . . . .	1,141 86 56	5,582	14 26	391	5	7,311	24 88	294	6	
Châtelineau . . . . .	755 69 30	3,174	25 46	125	4	5,185	19 61	264	7	
Dampremy . . . . .	277 93 16	3,851	12 86	299	14	5,012	17 70	283	18	
Dison . . . . .	446 41 96	7,328	11 17	656	16	10,456	15 89	658	23	
Dour . . . . .	1,187 03 32	7,762	25 55	304	7	8,551	38 30	223	7	
Eecloo . . . . .	2,829 95 73	8,837	28 53	310	3	9,544	34 94	273	3	
Frameries . . . . .	657 94 56	7,120	15 68	454	11	8,931	20 17	443	14	
Gentbrugge . . . . .	733 86 35	1,665	9 72	171	2	2,217	11 65	190	3	
Gheel . . . . .	10,853 20 76	10,713	57 50	186	1	10,129	60 97	166	1	
Grammont . . . . .	190 76 72	8,711	24 95	349	45	8,852	26 57	333	46	
Hal . . . . .	2,813 28 22	7,529	26 50	284	3	7,634	28 06	272	3	
Hamme . . . . .	2,385 72 50	9,723	63 72	153	5	10,190	67 67	151	4	
Hasselt . . . . .	3,992 87 16	9,785	43 82	223	2	10,247	48 13	213	3	
Hoboken . . . . .	1,088 68 65	2,631	13 85	190	2	2,680	14 45	185	2	
Hornu . . . . .	687 93 50	5,448	16 18	337	8	6,590	18 38	386	9	
Huy . . . . .	801 42 45	10,011	37 16	269	12	11,008	43 39	254	14	
Iseghem . . . . .	1,428 85 11	7,366	30 35	243	5	8,085	29 97	270	6	
Jemappes . . . . .	671 51 04	9,926	27 25	364	9	11,251	46 38	243	25	
Jemeppe . . . . .	441 91 32	3,882	9 39	413	9	4,546	12 24	371	10	
Jette . . . . .	578 48 20	2,048	7 47	274	4	2,262	8 76	258	4	
Koekelberg . . . . .	117 38 84	2,863	4 61	621	25	3,554	5 77	616	30	
Ledeberg . . . . .	108 67 21	4,066	15 80	257	37	5,606	19 02	295	51	
Marcinelle . . . . .	1,316 16 40	3,544	11 94	297	3	5,362	21 28	252	4	
Merxem . . . . .	937 99 80	2,566	18 96	135	3	3,204	22 88	140	3	
Mont-Saint-Amand (b)	603 75 62	...	...	...	...	...	...	...	...	
Nivelles . . . . .	3,439 81 00	8,390	37 12	226	2	9,009	41 20	219	2	
Ougrée . . . . .	1,217 43 26	5,137	12 01	428	4	5,759	16 12	357	5	
Pâturages . . . . .	332 15 48	8,029	15 92	504	24	9,313	110 04	85	28	
Poperinghe . . . . .	4,761 84 21	10,835	46 92	231	2	10,915	49 83	219	2	
Saint-Trond . . . . .	3,908 21 77	11,039	47 49	232	3	10,362	49 48	209	3	
Soignies . . . . .	2,274 37 16	6,634	35 30	188	3	6,867	36 73	187	3	
Tamise . . . . .	2,341 07 10	8,199	43 21	190	4	8,285	45 03	184	4	
Thielt . . . . .	3,464 83 66	10,910	27 16	402	3	10,108	28 80	351	3	
Thourout . . . . .	4,415 19 62	8,008	20 03	400	2	7,902	21 00	376	2	
Vilvorde . . . . .	1,849 87 81	6,844	24 95	274	4	6,518	28 51	229	4	
Wasmes . . . . .	687 83 34	8,098	18 93	428	12	9,972	24 75	403	14	
Wetteren . . . . .	2,632 31 67	8,944	40 78	219	3	9,444	44 86	211	4	
Zele . . . . .	3,195 40 14	11,665	80 03	146	4	12,178	85 08	143	4	
VI. — COMMUNES DE 5,000 à 10,000										
Province	Baelen . . . . .	5,582 01 55	3,469	25 06	138	1	3,398	26 06	130	1
d'Anvers	Bornhem . . . . .	2,382 45 15	4,709	27 64	170	2	4,800	29 07	165	2
	Contich . . . . .	1,896 99 65	3,813	29 66	129	2	3,901	31 22	125	2

(a) D'après les renseignements fournis par le Ministère des Finances.

(b) La commune de Mont-Saint-Amand a été détachée de celle d'Oostacker par la loi du 21 mai 1872.

(c) Ce recensement a porté sur la population de fait.

(e) Population établie d'après le mouvement annuel de la population. Pour les autres années, la population indiquée est celle qui résulte des recensements généraux.

ÉTENDUE BATIE DES COMMUNES.  
PLUS DE 5,000 HABITANTS (suite).

31 DÉCEMBRE 1880.				31 DÉCEMBRE 1890.				31 DÉCEMBRE 1900.				31 DÉCEMBRE 1909.			
Population.	Étendue bâtie. Hect. a.	Habitants par		Population.	Étendue bâtie. Hect. a. c.	Habitants par		Population.	Étendue bâtie. Hect. a. c.	Habitants par		Population (a).	Étendue bâtie. Hect. a.	Habitants par	
		hectare d'étendue bâtie.	hectare d'étendue territoriale.			hectare d'étendue bâtie.	hectare d'étendue territoriale.			hectare d'étendue bâtie.	hectare d'étendue territoriale.			hectare d'étendue bâtie.	hectare d'étendue territoriale.

HABITANTS AU 31 DÉCEMBRE 1900 (suite).

14,370	68 84	209	5	16,912	83 61 80	202	5	19,936	92 85 40	215	6	21,469	113 49	189	7
13,931	64 63	216	11	15,985	69 72 21	229	13	17,582	77 73 62	226	14	18,966	88 28	215	15
10,744	43 78	245	5	13,400	51 36 33	261	6	18,034	71 02 34	254	8	25,890	111 28	233	11
15,753	64 18	245	10	16,505	68 55 52	241	11	16,552	70 78 86	234	11	17,287	78 33	221	11

HABITANTS AU 31 DÉCEMBRE 1900.

7,149	20 12	355	12	8,029	25 43 61	316	13	10,044	36 67 13	274	17	11,858	48 53	244	20
9,301	51 25	182	6	9,868	55 02 17	179	6	10,873	62 79 37	173	7	11,276	72 92	155	7
8,252	17 51	471	107	10,104	29 36 35	344	29	11,350	36 09 99	314	32	12,307	52 73	233	35
8,722	36 97	236	7	9,704	42 27 85	230	7	10,932	54 09 20	202	8	11,540	68 83	168	9
10,288	37 69	273	9	11,176	49 55 89	225	10	12,105	56 07 15	216	11	13,056	69 86	187	11
8,290	38 58	215	11	10,188	50 92 00	200	13	13,154	62 64 35	210	17	14,907	81 95	182	19
7,895	31 62	250	28	8,941	37 38 81	239	32	10,867	49 56 60	219	39	12,333	63 81	193	44
11,842	23 77	498	27	13,221	28 15 76	409	30	12,355	33 01 03	374	28	11,632	35 12	331	26
10,163	45 03	226	9	10,603	51 01 05	208	9	11,425	64 17 60	178	10	12,198	80 11	150	10
10,741	41 72	257	4	11,642	46 64 60	250	4	12,897	54 20 60	238	5	13,316	60 85	219	5
9,935	27 54	361	15	10,821	33 54 49	323	16	11,666	44 33 70	263	18	12,573	56 85	221	19
4,298	20 44	210	6	8,262	36 65 30	225	11	10,857	53 27 98	204	15	13,052	71 86	190	19
10,468	63 91	164	1	12,026	67 84 50	177	1	13,070	73 58 84	178	1	15,258	85 02	179	1
9,395	29 69	316	49	10,891	32 58 20	334	57	11,855	34 97 14	339	62	13,312	38 66	344	70
9,277	33 35	278	3	10,441	41 64 05	251	4	12,615	56 55 22	223	4	14,491	69 12	210	5
11,437	72 23	158	5	12,039	73 29 20	164	5	13,611	76 31 40	178	6	14,566	85 27	171	6
12,192	57 08	214	3	13,250	64 28 95	206	3	14,889	70 49 54	211	4	17,683	83 29	212	4
4,147	25 74	161	3	6,987	39 71 10	176	6	10,202	38 70 10	263	9	10,424	102 44	160	15
8,306	24 58	338	12	8,854	27 18 00	326	13	10,330	47 79 85	216	15	11,453	56 94	201	17
12,496	55 92	223	16	14,486	62 73 82	231	18	14,644	69 38 89	211	18	14,289	78 65	182	18
9,113	32 65	279	6	9,965	37 51 28	266	7	12,172	41 34 88	294	9	14,302	48 03	298	10
10,741	44 70	240	10	11,682	45 51 03	257	17	12,778	55 80 61	229	19	14,096	67 98	207	21
6,255	17 34	361	14	8,400	22 91 61	366	19	10,435	36 49 87	286	24	11,549	53 25	217	26
4,712	17 27	273	8	6,635	24 03 60	276	11	10,053	32 69 50	307	17	14,858	52 09	276	25
4,893	7 82	626	42	6,272	11 14 20	563	54	10,650	20 99 62	507	91	12,549	26 10	481	107
10,124	33 98	298	93	12,362	39 46 37	313	114	14,230	45 46 35	313	131	13,979	46 14	303	129
9,238	39 77	232	7	11,187	50 62 00	221	8	14,234	72 55 20	196	11	17,429	119 82	145	13
5,056	32 29	157	5	8,453	39 87 20	212	9	11,648	50 13 10	232	12	17,773	73 80	241	19
7,429	27 30	272	11	10,836	38 12 73	284	15	13,226	50 36 20	263	22	15,093	68 98	228	26
10,168	45 55	223	3	10,642	52 72 76	202	3	11,645	59 79 48	195	3	12,528	71 54	175	4
7,978	23 51	339	7	10,241	29 00 49	353	8	13,020	47 68 05	273	11	15,810	85 49	185	13
10,090	25 55	395	30	10,739	31 47 69	341	32	10,811	38 30 83	282	33	11,554	48 95	236	35
11,007	54 98	200	2	11,112	69 87 77	159	2	11,124	71 84 38	155	2	11,097	74 23	158	2
11,542	57 59	200	3	12,895	63 07 75	204	3	14,451	68 68 08	210	4	15,484	76 34	203	4
8,144	40 16	203	4	9,007	48 18 04	187	4	10,124	59 07 17	171	4	10,860	71 29	152	5
9,943	57 31	173	4	11,039	62 78 40	176	5	12,348	66 70 60	185	5	13,332	75 17	177	6
9,779	31 30	312	3	9,821	37 48 69	262	3	10,576	40 31 59	262	3	12,013	43 47	276	3
8,746	27 40	319	2	9,464	30 32 95	312	2	10,146	32 89 42	308	2	10,724	36 26	296	2
8,202	32 94	249	4	11,138	40 98 33	272	6	12,992	52 97 54	245	7	16,030	70 21	228	9
12,274	37 25	329	18	13,105	44 92 74	292	19	14,538	65 88 64	221	21	15,751	80 17	196	23
10,863	63 35	171	4	11,923	67 48 30	177	5	14,441	75 74 40	191	5	16,496	92 33	179	6
12,721	86 43	147	4	12,293	86 04 61	143	4	12,932	85 02 41	152	4	14,208	91 81	155	4

HABITANTS AU 31 DÉCEMBRE 1900.

3,623	26 50	137	1	4,107	27 06 35	152	1	5,061	34 25 25	148	1	6,263	42 35	148	1
5,119	33 70	152	2	5,463	34 93 65	156	2	5,993	36 36 10	165	3	6,845	41 15	166	3
3,815	32 64	117	2	4,452	37 95 45	117	2	5,007	48 79 75	103	3	6,034	53 24	113	3



PROVINCES.	COMMUNES.	ÉTENDUE TERRITORIALE au 31 décembre 1900 (a).	31 DÉCEMBRE 1856.				31 DÉCEMBRE 1866.			
			Population (b).	Étendue bâtie. Hect. a.	Habitants par		Population.	Étendue bâtie. Hect. a.	Habitants par	
					hectare d'étendue bâtie.	hectare d'étendue territoriale.			hectare d'étendue bâtie.	hectare d'étendue territoriale.
Province d'Anvers (suite).	Deurne . . . . .	1,427 40 95	2,831	20 90	135	2	3,224	21 43	150	2
	Duffel . . . . .	2,273 06 85	4,438	32 50	137	2	4,515	33 82	133	2
	Eeckeren . . . . .	2,345 00 55	4,015	32 47	124	1	3,035	25 89	117	1
	Hemixem . . . . .	545 57 15	3,312	12 18	272	6	1,597	13 58	118	3
	Hérentals . . . . .	2,933 11 00	4,570	21 05	217	2	4,610	22 33	206	2
	Heyst-op-den-Berg .	2,892 78 62	5,624	54 34	103	1	5,818	56 46	103	1
	Moll . . . . .	11,409 78 20	5,510	36 56	151	1	5,461	43 83	125	1
	Niel . . . . .	526 96 10	3,621	28 56	127	7	4,225	31 66	133	8
	Willebroeck . . . . .	1,019 29 80	3,553	13 69	260	3	4,238	16 63	255	4
	Wilryck . . . . .	1,489 50 35	2,355	25 32	93	2	2,985	25 94	115	2
Province de Brabant.	Aerschot . . . . .	1,713 94 81	4,162	14 60	285	2	4,375	14 72	297	3
	Assche . . . . .	2,804 11 55	5,917	25 06	236	2	6,076	25 78	236	2
	Braine-l'Alleud . . .	2,980 19 04	5,272	24 67	214	2	5,530	25 22	221	2
	Diest . . . . .	322 33 17	7,873	27 05	291	24	7,689	27 19	283	24
	Forest . . . . .	624 23 30	1,456	6 05	241	2	2,184	7 74	282	3
	Herent . . . . .	1,838 33 70	2,572	9 47	272	1	2,825	10 28	275	2
	Hévelié . . . . .	1,963 89 08	2,073	9 07	229	1	2,430	10 87	224	1
	Kessel-Loo . . . . .	1,322 49 08	1,944	10 49	185	1	2,551	12 39	206	2
	Leeuw-Saint-Pierre .	2,770 01 25	4,077	21 43	190	1	4,478	21 56	208	2
	Londerzeel . . . . .	1,816 79 90	4,363	14 22	307	2	4,457	14 73	303	2
	Merchtem . . . . .	2,084 18 56	4,075	18 99	215	2	4,281	20 92	205	2
	Opwyck . . . . .	1,747 07 55	3,724	16 52	225	2	3,921	18 11	217	2
	Overyssche . . . . .	4,513 78 96	5,172	24 08	215	1	5,189	24 12	215	1
	Tournepe . . . . .	1,174 84 40	3,071	8 81	349	3	4,009	9 66	415	3
	Tubize . . . . .	1,468 03 02	2,803	9 92	283	2	3,263	12 40	263	2
Watermael-Boitsfort	1,293 44 86	3,885	10 27	378	3	2,232	10 94	204	2	
Wavre . . . . .	2,146 00 40	5,777	17 66	327	3	6,077	19 47	312	3	
Flandre occidentale.	Ardoye . . . . .	2,414 05 35	6,062	26 06	233	3	6,296	25 47	247	3
	Blankenbergh . . . .	85 33 35	1,867	5 11	365	22	2,153	6 44	334	25
	Clercken . . . . .	1,704 84 48	3,098	13 19	235	2	3,470	13 84	251	2
	Comines . . . . .	1,404 45 96	3,464	16 23	213	2	3,548	16 67	213	3
	Couckelaere . . . . .	2,844 49 82	3,840	7 69	499	1	4,412	9 49	465	2
	Deerlyck . . . . .	1,679 76 41	4,506	36 80	122	3	4,390	39 13	112	3
	Furnes . . . . .	2,223 46 79	4,676	30 22	155	2	4,548	30 55	149	2
	Harlebeke . . . . .	1,488 95 14	4,658	27 21	171	3	4,983	28 95	172	3
	Ingelmunster . . . . .	1,615 61 54	5,239	13 99	374	3	5,379	14 76	364	3
	Langemarck . . . . .	4,580 42 59	5,778	17 41	332	1	6,148	18 86	326	1
	Lichtervelde . . . . .	2,591 67 29	5,461	15 49	353	2	5,726	15 59	367	2
	Meulebeke . . . . .	2,934 78 81	8,041	19 51	412	3	8,524	20 20	422	3
	Moorslede . . . . .	2,951 01 31	5,965	22 51	265	2	6,120	22 77	269	2
	Odelem . . . . .	3,730 96 95	4,267	10 24	417	1	4,428	11 57	383	1
	Oostcamp . . . . .	4,119 36 89	4,773	9 27	515	1	5,002	10 28	487	1
	Pitthem . . . . .	2,415 72 86	4,858	11 70	415	2	4,767	12 49	382	2
	Ruddervoorde . . . .	3,152 65 71	4,224	8 13	520	1	4,098	8 81	465	1
	Rumbeke . . . . .	2,135 28 48	5,335	14 85	359	2	5,473	15 82	346	3
	Ruyssede . . . . .	3,020 53 24	6,906	16 98	407	2	6,502	17 72	367	2
	Saint-André . . . . .	2,091 23 84	1,661	13 93	119	1	1,710	14 16	121	1
	Staden . . . . .	2,692 78 29	4,434	36 14	123	2	4,754	36 87	129	2
	Sweveghem . . . . .	1,559 60 62	4,236	17 86	237	3	4,352	18 02	242	3
Swevezele . . . . .	2,277 77 24	4,549	15 51	293	2	4,774	15 79	302	2	
Waereghem . . . . .	2,662 86 55	6,839	16 76	408	3	7,116	17 77	400	3	
Wervicq . . . . .	2,019 92 31	6,797	32 98	206	3	6,747	34 35	196	3	
Wevelghem . . . . .	1,398 32 73	4,019	26 29	153	3	4,443	26 81	166	3	
Wynghene . . . . .	4,613 47 58	6,620	19 97	331	1	7,073	21 16	334	2	

## VI. — COMMUNES DE 5,000 à 10,000

(a) D'après les renseignements fournis par le Ministère des Finances

(b) Ce recensement a porté sur la population de fait.

(c) Population établie d'après le mouvement annuel de la population. Pour les autres années, la population indiquée est celle qui résulte des recensements généraux.

ÉTENDUE BATIE DES COMMUNES  
PLUS DE 5,000 HABITANTS (suite).

31 DÉCEMBRE 1880.				31 DÉCEMBRE 1890.				31 DÉCEMBRE 1900.				31 DÉCEMBRE 1909.			
Population.	Étendue bâtie.		Habitants par	Population.	Étendue bâtie.		Habitants par	Population.	Étendue bâtie.		Habitants par	Population (e).	Étendue bâtie.		Habitants par
	Hect. a.	hectare d'étendue territoriale.	hectare d'étendue territoriale.		Hect. a. c.	hectare d'étendue territoriale.	hectare d'étendue territoriale.		Hect. a. c.	hectare d'étendue territoriale.	hectare d'étendue territoriale.		Hect. a.	hectare d'étendue territoriale.	hectare d'étendue territoriale.

HABITANTS AU 31 DÉCEMBRE 1900 (suite).

5,252	26 60	197	4	6,702	32 11 78	209	5	8,517	37 88 00	225	6	11,978	48 63	246	8
5,060	40 39	125	2	5,934	54 37 50	109	3	7,313	60 75 55	120	3	8,950	81 19	110	4
3,992	27 11	147	2	4,806	32 27 00	149	2	6,026	39 17 25	154	3	8,152	53 11	153	3
2,603	46 57	56	5	3,676	50 88 55	72	7	5,003	60 86 40	82	9	6,776	87 51	77	12
4,838	24 51	197	2	6,007	28 59 10	210	2	7,304	36 08 45	202	2	8,791	43 64	201	3
5,130	61 42	84	1	5,310	51 09 90	104	2	6,030	54 13 90	111	2	7,284	58 47	125	3
5,884	45 89	128	1	6,311	46 60 70	135	1	7,514	52 60 44	143	1	9,656	63 21	152	1
5,173	63 30	82	10	6,020	81 19 50	74	11	7,310	88 23 15	83	14	8,613	97 75	88	16
6,011	25 48	236	6	8,164	32 73 70	249	8	9,959	37 88 15	263	10	11,762	57 71	204	12
3,908	28 46	137	3	5,495	30 11 20	182	4	6,043	33 50 65	180	4	8,024	42 90	187	5
5,378	17 34	310	3	6,234	19 02 21	328	4	6,984	22 67 22	308	4	7,709	27 92	276	4
6,392	27 35	234	2	7,063	32 29 36	219	3	7,883	36 86 94	214	3	8,813	43 04	205	3
6,370	27 79	229	2	7,296	32 58 80	224	2	8,186	41 76 80	196	3	9,097	49 42	184	3
7,399	27 49	269	23	8,531	28 91 77	295	26	8,134	30 20 69	269	25	8,069	31 78	254	25
4,182	19 21	218	7	5,885	27 78 00	212	9	9,509	46 19 95	206	15	22,769	84 72	269	36
3,251	12 64	257	2	4,033	14 26 65	283	2	5,234	17 74 75	295	3	6,465	23 14	279	4
3,684	12 86	286	2	4,585	14 66 68	313	2	6,172	17 92 35	344	3	8,063	34 42	234	4
4,978	20 41	244	4	6,115	23 39 47	261	5	7,414	39 32 32	189	6	9,539	48 01	199	7
5,257	23 48	234	2	5,940	26 58 75	223	2	6,698	31 73 57	211	2	8,049	40 58	198	3
4,460	18 79	237	2	4,707	22 39 75	210	3	5,018	26 22 08	191	3	5,635	30 14	187	3
4,229	23 38	182	2	4,618	24 55 14	188	2	5,168	28 10 32	184	2	5,902	32 93	180	3
4,265	20 53	208	2	4,730	23 17 14	204	3	5,148	27 04 26	190	3	5,945	34 38	173	3
5,396	25 68	210	1	5,830	32 41 01	180	1	6,249	47 67 90	131	1	6,837	75 40	91	2
4,419	10 58	418	4	4,789	15 27 70	313	4	5,411	18 50 00	292	5	5,705	23 14	247	5
3,916	19 01	206	3	4,490	23 13 86	194	3	5,271	30 42 63	173	4	6,329	40 29	157	4
3,658	16 71	219	3	5,084	22 75 32	223	4	6,520	30 14 99	216	5	8,953	40 70	220	7
6,847	21 69	316	3	7,575	27 24 45	278	4	8,069	33 51 82	241	4	8,549	38 67	221	4
6,086	26 73	228	3	6,144	29 21 35	210	3	6,104	29 74 71	205	3	6,639	32 10	207	3
3,009	10 28	293	35	4,116	13 68 70	301	48	5,048	16 01 52	315	59	6,279	20 50	306	74
4,046	14 78	274	2	4,734	16 13 70	293	3	5,316	17 16 75	310	3	5,670	17 83	318	3
4,209	17 63	239	3	4,819	18 55 03	260	3	5,957	21 21 61	281	4	6,826	23 37	292	5
4,863	14 75	330	2	5,069	14 24 07	356	2	5,480	14 91 74	367	2	5,784	16	361	2
4,920	42 73	115	3	5,244	43 38 69	121	3	5,429	44 15 87	123	3	5,870	45 42	129	3
5,083	34 33	148	2	5,577	33 92 94	155	3	5,796	37 08 67	156	3	6,464	39 67	163	3
6,008	32 63	184	4	6,478	38 76 34	167	4	7,091	41 18 09	172	5	8,211	44 61	184	6
5,749	18 13	317	4	6,224	30 04 63	207	4	6,429	31 86 39	202	4	6,961	33 95	205	4
6,813	23 01	296	1	7,037	35 14 04	200	2	7,279	36 20 13	201	2	5,450	27 92	195	3
6,334	19 90	318	2	6,524	28 99 91	225	3	6,535	29 71 82	220	3	6,804	31 36	217	3
9,042	24 73	366	3	9,035	31 85 26	284	3	9,185	32 90 81	279	3	9,425	35 31	267	3
6,438	26 89	239	2	6,965	30 32 03	230	2	7,304	31 85 08	229	2	7,495	33 13	226	3
4,716	18 48	255	1	5,143	22 52 14	228	1	5,117	23 28 52	220	1	5,337	24 30	220	1
5,711	16 66	343	1	5,932	39 16 81	151	1	6,690	41 58 71	161	2	7,442	44 29	168	2
4,610	14 37	321	2	5,003	15 47 75	323	2	5,108	16 11 48	317	2	5,122	16 89	303	2
4,850	11 73	413	2	5,012	13 63 50	368	2	5,224	14 81 23	353	2	5,374	15 77	341	2
5,983	18 82	318	3	5,768	24 29 49	237	3	6,116	24 95 87	245	3	6,602	26 55	249	3
6,700	19 63	341	2	6,714	24 37 35	275	2	6,528	24 86 39	263	2	6,495	25 79	252	2
2,461	15 71	157	1	3,135	17 10 02	183	2	5,128	22 61 63	227	2	7,334	29 33	250	4
5,073	38 88	130	2	5,323	40 04 31	133	2	5,356	40 68 25	132	2	5,455	41 30	132	2
4,434	19 56	227	3	4,482	20 91 60	214	3	5,403	22 95 94	235	3	5,852	25 18	232	4
5,102	17 85	286	2	5,503	20 91 61	263	2	5,690	22 18 16	257	2	5,871	23 65	248	3
7,164	23 90	300	3	7,628	28 52 19	268	3	8,071	31 10 21	260	3	8,997	34 88	258	3
7,032	38 41	183	3	7,484	41 22 96	182	4	8,767	44 19 56	198	4	10,213	47 09	217	5
5,235	33 98	154	4	5,962	37 14 59	160	4	7,206	41 28 70	175	5	8,627	45 65	189	6
8,026	25 24	318	2	7,877	29 46 60	267	2	8,132	30 15 46	270	2	8,217	32 22	255	2

PROVINCES.	COMMUNES.	ÉTENDUE TERRITORIALE au 31 décembre 1900 (a).			31 DÉCEMBRE 1856.				31 DÉCEMBRE 1866.			
		Hect.	a.	c.	Population (b).	Étendue bâtie. Hect. a.	Habitants par		Population.	Étendue bâtie. Hect. a.	Habitants par	
							hectare d'étendue bâtie.	hectare d'étendue territoriale.			hectare d'étendue bâtie.	hectare d'étendue territoriale.
VI. — COMMUNES DE 5,000 à 10,000 HABI-												
Flandre Orientale.	Aeltre . . . . .	4,633	29	19	6,261	40 76	154	1	6,593	41 31	160	1
	Assenede . . . . .	3,218	60	35	4,144	37 64	110	1	4,321	37 90	114	1
	Audenarde . . . . .	222	38	24	6,080	17 32	351	27	5,334	17 73	301	24
	Beveren . . . . .	1,903	57	40	6,831	35 24	194	4	7,176	35 54	202	4
	Buggenhout . . . . .	2,022	33	90	4,284	20 29	211	2	4,532	24 51	185	2
	Cruyshautem. . . . .	2,684	03	70	5,908	26 96	219	2	5,626	27 15	207	2
	Calcken . . . . .	2,047	77	90	4,828	40 87	118	2	5,227	41 41	126	3
	Erembodegem . . . . .	1,191	05	90	3,512	18 10	194	3	3,756	19 61	192	3
	Evergem . . . . .	3,338	70	80	6,611	33 22	199	2	6,483	33 40	194	2
	Exaerde . . . . .	2,099	77	60	4,566	20 42	224	2	4,698	22 86	206	2
	Lede . . . . .	1,214	62	72	3,944	22 08	179	3	4,249	25 53	166	3
	Lebbeke . . . . .	1,548	59	70	4,418	30 21	146	3	4,808	34 13	141	3
	Maldegem . . . . .	6,271	64	10	7,370	43 51	169	1	7,886	43 96	179	1
	Meirelbeke . . . . .	1,486	14	60	3,037	17 41	174	2	3,621	18 55	195	2
	Moerbeke . . . . .	3,783	15	20	4,411	29 81	148	1	4,691	30 37	154	1
	Ninove . . . . .	1,092	21	19	5,276	15 80	334	5	5,563	17 46	319	5
	Saint-Gilles-Waes . . . . .	2,239	12	20	4,022	36 21	111	2	4,233	37 72	122	2
	St-Gilles-lez-Termonde	1,061	96	54	3,009	21 13	142	3	3,278	23 03	142	3
	Selzaete . . . . .	1,358	01	51	3,487	17 57	198	3	3,668	19 10	192	3
	Sleydinge . . . . .	2,073	82	30	4,971	29 59	168	2	4,595	29 65	155	2
	Somergem . . . . .	2,792	17	66	6,121	19 28	317	2	5,842	19 21	304	2
	Stekene . . . . .	3,132	68	05	5,741	23 80	241	2	6,288	25 66	245	2
	Termonde . . . . .	805	19	31	8,662	33 82	256	11	8,006	34 86	230	10
	Tronchiennes . . . . .	2,945	91	10	4,485	16 70	269	2	4,409	17 41	253	1
	Wachtebeke . . . . .	3,216	20	91	4,224	36 77	115	1	4,597	31 92	142	1
	Waerschoot . . . . .	2,190	71	37	5,293	41 26	128	2	5,303	40 98	129	2
	Waesmunster . . . . .	3,201	86	60	5,351	37 18	144	2	5,644	38 13	148	2
Zwyndrecht . . . . .	1,856	46	30	2,452	12 18	201	1	2,443	13 15	186	1	
Hainaut.	Anderlues . . . . .	1,702	56	80	3,496	15 56	225	2	3,995	19 41	206	2
	Braine-le-Comte . . . . .	3,999	59	78	5,734	30 50	188	4	6,350	35 83	177	2
	Carnières . . . . .	760	95	10	3,362	10 78	312	1	4,217	14 00	301	6
	Chapelle-lez-Herlaimont	820	56	85	2,464	6 98	353	3	3,415	10 28	332	4
	Couillet . . . . .	500	72	40	3,275	13 35	245	7	4,673	16 83	278	10
	Cuesmes . . . . .	944	39	00	4,714	15 08	313	5	5,742	20 81	276	6
	Ecaussinnes-d'Enghien	1,753	38	80	3,742	20 02	187	2	4,459	23 09	193	3
	Ellezelles . . . . .	2,395	84	10	5,184	31 14	166	2	5,459	31 39	174	2
	Farciennes . . . . .	933	00	40	2,875	7 83	367	3	3,031	10 53	345	4
	Fleurus . . . . .	1,506	57	80	3,600	11 26	320	2	4,086	12 87	317	3
	Fontaine-l'Évêque . . . . .	1,143	88	11	3,270	17 87	183	3	3,562	20 81	171	3
	Forchies-la-Marche . . . . .	636	59	40	1,653	5 42	305	3	2,647	9 73	272	4
	Ghlin . . . . .	2,146	09	20	3,639	12 03	302	2	3,807	15 39	247	2
	Gosselies . . . . .	1,187	96	17	6,108	18 12	337	5	6,541	22 42	292	6
	Haine-Saint-Paul . . . . .	378	17	00	2,099	7 36	285	6	2,824	10 80	261	7
	Haine-Saint-Pierre . . . . .	500	86	40	1,955	9 31	210	4	2,568	14 28	180	5
	Houdeng-Aimeries . . . . .	791	95	10	3,893	13 19	295	5	4,653	18 45	252	6
	Houdeng-Gœgnies . . . . .	887	84	30	3,655	12 60	290	4	4,354	16 55	203	5
	La Bouverie . . . . .	292	25	14	4,281	5 96	718	15	5,305	8 61	616	18
	Lessines . . . . .	1,046	91	90	5,158	19 70	262	5	5,769	21 73	265	6
Leuze . . . . .	1,286	88	24	5,779	38 41	150	4	6,204	38 57	161	5	
Lodelinsart . . . . .	296	13	90	3,114	12 15	256	11	4,376	21 16	207	15	
Monceau-sur-Sambre . . . . .	710	70	80	2,194	7 99	275	3	3,371	14 97	225	5	
Mont-sur-Marchienne . . . . .	916	10	70	2,880	11 38	253	3	4,203	16 17	260	5	

(a) D'après les renseignements fournis par le Ministère des Finances.

(b) Ce recensement a porté sur la population de fait.

(c) Population établie d'après le mouvement annuel de la population. Pour les autres années, la population indiquée est celle qui résulte des recensements généraux.

ET ÉTENDUE BATIE DES COMMUNES  
PLUS DE 5,000 HABITANTS (Suite).

31 DÉCEMBRE 1880.				31 DÉCEMBRE 1890.				31 DÉCEMBRE 1900.				31 DÉCEMBRE 1909.			
Population.	Étendue bâtie.	Habitants par		Population.	Étendue bâtie.	Habitants par		Population.	Étendue bâtie.	Habitants par		Population (e).	Étendue bâtie	Habitants par	
		hectare d'étendue bâtie.	hectare d'étendue territoriale.			hectare d'étendue bâtie.	hectare d'étendue territoriale.			hectare d'étendue bâtie.	hectare d'étendue territoriale.			hectare d'étendue bâtie.	hectare d'étendue territoriale.
Hect. a.				Hect. a. c.				Hect. a. c.				Hect. a.			

TANTS AU 31 DÉCEMBRE 1900 (Suite).

7,020	47 57	148	2	7,019	48 31	70	145	2	7,240	52 62	30	138	2	7,735	56 92	136	2
4,809	40 03	120	1	4,795	40 38	50	119	1	5,296	41 65	70	127	2	5,873	44 83	131	2
5,545	23 51	236	25	6,141	28 03	30	219	28	6,204	31 74	50	195	28	6,742	35 83	188	30
7,838	40 45	194	4	8,637	46 47	30	186	5	9,252	47 86	10	193	5	10,868	53 40	204	6
4,983	27 44	182	2	5,236	31 49	30	166	3	5,911	33 85	50	175	3	6,811	41 52	164	3
5,586	30 74	182	2	5,589	35 49	00	157	2	5,918	36 97	90	160	2	6,136	40 66	151	2
5,280	44 70	118	3	5,312	46 16	60	115	3	5,448	45 67	80	119	3	5,352	46 82	114	3
4,184	23 41	179	4	4,343	27 52	50	158	4	5,105	30 41	90	168	4	6,104	36 03	169	5
6,524	37 66	173	2	6,948	39 01	30	178	2	7,675	45 94	10	167	2	8,837	60 07	147	3
4,935	31 82	155	2	4,967	32 64	30	152	2	5,017	33 57	60	149	2	5,142	38 08	135	2
4,427	30 10	147	4	4,607	32 70	20	141	4	5,503	35 80	30	154	5	6,322	40 59	156	5
5,889	37 37	158	4	6,573	38 27	60	172	4	7,525	41 52	82	181	5	8,859	49 61	179	6
8,385	55 19	152	1	9,011	57 56	30	157	1	9,917	60 87	50	163	2	10,734	63 86	168	2
4,095	23 11	177	3	4,843	26 52	70	183	3	5,359	34 04	40	157	4	6,436	47 30	136	4
5,250	36 82	143	1	5,345	39 97	40	134	1	5,962	42 57	00	140	2	6,553	48 28	136	2
6,581	21 27	309	6	6,870	23 23	00	295	6	7,714	26 87	30	287	7	8,810	38 »	232	9
4,734	39 16	121	2	4,924	39 52	70	125	2	5,030	39 40	80	128	2	5,365	42 70	126	2
3,531	23 33	153	3	4,093	25 09	70	163	4	8,127	31 82	50	161	5	6,439	41 73	154	6
4,882	23 72	206	4	5,241	25 83	90	203	4	6,241	35 43	40	176	5	7,105	52 32	136	5
4,609	29 92	154	2	4,950	30 56	40	162	2	5,368	31 60	00	170	3	5,579	35 46	157	3
5,732	22 20	258	2	5,611	24 19	60	232	2	5,755	26 00	80	221	2	6,163	30 56	202	2
7,124	36 07	197	2	7,512	43 55	30	172	2	7,949	45 24	40	176	3	8,534	51 69	165	3
8,544	39 20	218	11	9,606	41 92	35	229	12	9,719	45 55	92	213	12	10,173	49 72	205	13
4,809	29 11	165	2	5,006	35 34	40	142	2	5,226	37 13	60	141	2	5,502	39 34	140	2
5,035	34 30	147	2	5,103	36 51	30	140	2	5,365	38 40	10	140	2	5,517	42 80	129	2
5,234	41 97	125	2	5,229	43 26	70	121	2	6,034	46 87	30	129	3	6,168	48 36	128	3
5,789	41 31	140	2	5,843	42 08	10	139	2	5,823	43 16	60	135	2	6,031	44 82	135	2
3,315	15 26	217	2	4,619	18 27	10	253	2	5,836	21 98	10	266	3	7,383	27 72	266	4
5,940	24 22	245	3	7,112	28 61	10	249	4	9,086	41 20	40	221	5	10,252	52 52	195	6
7,638	42 26	181	2	8,790	49 69	90	177	2	8,694	56 20	57	155	2	9,319	69 55	134	2
5,787	20 74	279	8	6,348	23 41	90	271	8	7,385	31 34	49	236	10	8,368	40 79	205	11
5,036	14 30	352	6	5,592	20 20	84	277	7	6,591	34 22	00	193	8	7,211	46 48	155	9
7,142	30 10	237	15	8,326	35 80	80	232	17	9,872	51 34	40	192	20	10,800	65 27	165	22
7,079	24 00	295	8	8,369	49 17	38	170	9	9,075	55 25	48	164	10	9,530	63 08	151	10
5,864	31 28	187	3	6,489	34 71	17	187	4	7,010	40 53	92	173	4	7,551	49 36	153	4
5,314	32 29	165	2	5,267	33 59	00	157	2	5,442	37 37	20	146	2	5,660	42 40	133	2
5,024	14 86	338	5	6,066	18 07	90	336	7	7,912	28 72	10	275	8	8,993	41 98	214	10
3,134	20 04	156	2	5,148	21 64	61	238	3	5,826	37 68	20	155	4	7,171	41 38	173	5
5,005	25 02	200	4	5,550	27 72	77	200	5	6,062	36 93	20	164	5	6,038	46 05	144	6
3,849	18 09	213	6	4,728	19 64	75	241	7	5,903	24 78	50	238	9	6,247	30 04	208	10
4,098	22 67	181	2	4,570	21 99	90	208	2	6,123	29 71	65	206	3	6,446	40 64	159	3
8,268	30 46	271	7	9,118	37 89	60	241	8	9,614	47 43	11	203	8	10,096	57 20	177	9
4,253	19 82	215	11	4,805	23 19	10	210	13	6,228	30 79	80	202	16	7,197	38 39	187	19
3,386	22 19	153	7	4,186	25 96	60	161	8	5,243	43 56	70	120	10	6,828	56 16	122	14
5,921	20 06	295	7	6,820	26 77	56	255	9	7,440	35 99	66	207	9	7,711	42 01	184	10
5,274	20 62	256	6	6,033	28 78	85	210	7	7,574	39 48	25	192	9	8,355	48 68	172	9
6,177	13 78	448	21	6,552	17 44	23	376	22	7,010	22 38	51	313	24	7,437	30 45	244	25
7,274	25 60	284	7	8,225	31 87	85	258	8	9,672	39 79	60	243	9	10,764	48 52	222	10
6,257	43 77	143	5	5,837	46 13	22	127	5	5,793	48 92	78	118	5	5,908	52 27	113	5
6,622	35 17	188	22	7,629	40 62	55	188	26	8,621	51 23	57	168	20	9,875	65 15	152	33
6,306	27 43	230	9	7,151	34 51	90	207	10	8,308	53 28	80	156	12	9,563	61 95	154	13
6,432	25 58	251	7	6,752	33 12	20	204	7	8,046	37 89	29	212	9	9,128	48 83	187	10

PROVINCES.	COMMUNES.	ÉTENDUE TERRITORIALE au 31 décembre 1900 (a).			31 DÉCEMBRE 1856.				31 DÉCEMBRE 1866.			
		Hect. a.	b.	c.	Population (b).	Étendue bâtie. Hect. a.	Habitants par hectare d'étendue bâtie. hectare d'étendue territoriale.		Population.	Étendue bâtie. Hect. a.	Habitants par hectare d'étendue bâtie. hectare d'étendue territoriale.	
Hainaut (suite)	Morlanwelz . . . . .	963	01	95	3,390	12 93	262	4	4,176	23 15	180	4
	Péruwelz . . . . .	1,345	48	23	7,556	43 10	175	6	7,816	43 14	181	6
	Pont-à-Celles . . . . .	1,454	47	70	2,342	14 11	166	2	2,579	15 42	167	2
	Ransart . . . . .	568	03	70	3,109	9 55	326	5	4,087	12 55	326	7
	Roux . . . . .	575	86	50	4,331	10 77	402	8	5,198	15 29	340	8
	Strépy . . . . .	775	67	80	1,826	9 17	199	2	2,403	11 06	217	3
	Thuin . . . . .	1,544	22	97	4,059	19 53	208	3	4,835	20 62	234	3
	Trazegnies . . . . .	890	75	08	2,010	8 92	225	2	2,388	10 51	227	3
	Wanfercée-Baulet . . . . .	956	51	30	3,288	12 34	266	3	3,973	13 08	304	4
	Liège.	Amay . . . . .	923	45	35	2,567	10 81	237	3	3,245	12 88	252
Angleur . . . . .		1,043	70	77	1,864	10 20	183	2	2,554	12 81	199	2
Ans . . . . .		676	83	35	5,374	9 32	577	8	5,791	10 40	557	9
Bressoux (a) . . . . .		259	61	30	...	...	...	...	...	...	...	...
Chênée . . . . .		424	81	14	3,228	7 89	409	8	3,938	9 16	430	9
Ensival . . . . .		457	64	68	3,180	6 05	526	7	3,943	8 19	481	9
Grivegnée . . . . .		475	91	22	5,143	10 93	471	7	6,037	13 13	460	8
Hollogne-aux-Pierres . . . . .		701	42	07	2,139	6 09	351	3	2,390	9 08	263	4
Jupille . . . . .		666	10	26	2,850	8 47	336	4	3,111	9 87	315	5
Marchin . . . . .		2,193	68	28	3,101	14 53	213	1	3,456	15 95	217	2
Montegnée . . . . .		321	72	58	3,395	7 96	427	11	3,451	8 71	396	11
Saint-Georges . . . . .		2,045	57	59	4,865	19 51	249	2	5,243	22 33	235	3
Saint-Nicolas . . . . .		257	62	26	2,330	5 49	424	9	3,044	6 61	461	12
Spa . . . . .		3,593	09	19	4,773	16 45	290	1	5,845	20 36	287	2
Theux . . . . .		3,906	17	27	3,598	16 68	216	1	4,008	17 74	226	1
Tilleur . . . . .	133	01	43	2,658	6 01	442	20	3,107	7 96	390	23	
Wandre . . . . .	672	83	90	2,936	8 42	349	4	3,255	9 43	345	5	
Limbourg.	Tongres . . . . .	1,319	52	33	6,807	39 15	174	5	7,041	45 42	155	5
Namur.	Andenne . . . . .	1,537	03	51	5,707	12 07	472	2	6,448	15 93	405	2
	Auvelais . . . . .	715	27	98	3,209	12 08	266	3	3,647	13 70	266	3
	Dinant . . . . .	1,833	59	57	6,847	26 01	263	4	6,326	27 73	228	3

## VI. — COMMUNES DE 5,000 à 10,000 HA

(a) D'après les renseignements fournis par le Ministère des Finances.  
(b) Ce recensement a porté sur la population de fait.

31 DÉCEMBRE 1880.				31 DÉCEMBRE 1890.				31 DÉCEMBRE 1900.				31 DÉCEMBRE 1909.			
Population.	Étendue bâtie. Hect. a.	Habitants par		Population.	Étendue bâtie. Hect. a. c.	Habitants par		Population.	Étendue bâtie. Hect. a. c.	Habitants par		Population (e).	Étendue bâtie. Hect. a.	Habitants par	
		hectare d'étendue bâtie.	hectare d'étendue territoriale.			hectare d'étendue bâtie.	hectare d'étendue territoriale.			hectare d'étendue bâtie.	hectare d'étendue territoriale.			hectare d'étendue bâtie.	hectare d'étendue territoriale.

BITANTS AU 31 DÉCEMBRE 1900 (fin).

6,500	28 48	228	7	7,307	34 08 50	214	8	7,809	43 05 75	181	8	8,716	55 60	157	9
8,007	49 96	160	6	8,272	53 90 98	153	6	8,860	57 78 66	153	7	8,013	65 82	122	6
3,653	20 97	174	3	4,268	25 54 50	167	3	5,032	30 03 30	168	3	5,599	34 07	164	4
5,592	20 89	268	10	6,748	24 61 15	274	12	8,314	31 71 20	262	15	9,392	37 43	251	17
7,515	27 96	269	13	8,430	36 27 55	232	15	9,493	67 25 45	141	16	10,010	77 58	129	17
4,130	18 12	228	5	5,070	23 55 40	215	7	6,613	33 20 80	199	9	7,580	40 98	185	10
5,431	16 51	329	4	5,632	19 56 77	288	4	6,067	23 50 76	258	4	6,343	27 »	235	4
3,744	14 71	255	4	4,843	17 94 07	270	5	6,314	23 55 63	268	7	6,934	33 29	208	8
4,667	16 33	286	5	5,012	18 75 20	267	5	5,462	20 78 05	263	6	6,167	25 97	237	6
4,049	17 01	238	4	4,475	20 15 23	222	5	5,077	23 60 53	215	5	5,610	29 86	188	6
4,357	27 48	159	4	5,902	37 77 71	156	6	8,814	48 33 41	182	8	10,868	58 79	185	10
5,644	12 50	484	8	6,875	16 02 46	429	10	8,628	26 28 28	328	13	10,813	48 22	224	16
2,256	6 48	348	9	3,495	9 50 64	368	13	7,066	18 98 76	372	27	11,888	33 58	354	46
5,765	12 03	479	14	7,043	17 40 13	405	17	8,494	24 19 86	351	20	9,906	37 67	263	23
5,815	13 42	433	13	6,494	16 96 61	383	14	6,527	19 63 57	332	14	6,788	22 65	300	15
7,171	18 19	394	15	9,569	21 70 38	441	20	9,856	32 56 31	303	21	11,395	45 36	251	24
3,176	12 41	256	5	4,619	20 61 92	224	7	5,304	38 83 16	137	8	5,503	42 32	130	8
4,115	13 97	295	6	4,561	18 36 45	248	7	5,450	25 07 44	217	8	6,455	33 41	193	10
4,592	22 58	203	2	5,204	27 86 07	187	2	5,790	30 50 51	190	3	5,716	32 82	174	3
4,896	11 59	422	15	6,103	12 47 54	489	19	8,330	19 39 20	430	26	9,604	30 61	314	30
5,709	26 28	217	3	5,915	27 79 84	213	3	6,303	30 93 20	204	3	6,553	36 36	180	3
4,536	11 31	401	17	6,547	14 48 29	452	25	7,843	18 95 16	414	31	9,138	26 60	344	35
6,732	25 53	264	2	7,109	29 15 40	244	2	8,192	34 29 06	239	2	8,293	39 42	210	2
4,731	21 30	222	1	5,282	24 11 20	219	1	5,675	27 00 81	210	1	5,716	30 41	188	1
4,311	15 51	278	32	5,679	20 24 63	280	43	6,642	24 89 71	267	50	6,849	29 06	236	51
3,730	11 72	318	6	4,379	14 49 48	302	7	5,009	17 36 85	288	7	5,582	21 21	263	8
8,225	48 69	169	6	8,596	50 91 81	169	5	9,346	52 26 63	179	7	10,170	54 77	186	8
7,253	24 22	299	3	7,075	22 46 02	315	5	7,711	28 38 25	272	5	7,980	33 60	237	5
4,839	22 56	214	4	3,944	21 41 40	184	6	6,008	52 91 48	114	8	7,660	63 52	121	11
6,342	32 46	195	3	7,048	35 39 57	199	4	7,512	38 06 44	197	4	7,581	41 21	184	4

(e) Population établie d'après le mouvement annuel de la population. Pour les autres années, la population indiquée est celle qui résulte des recensements généraux.

(f) Le hameau de Brossoux a été séparé de la commune de Grivegnée et érigé en commune distincte par la loi du 1er juillet 1871.

RÉPARTITION DES HABITANTS SOUS LE RAPPORT DU LIEU DE NAISSANCE  
d'après les recensements généraux (\*)

LIEU DE NAISSANCE des HABITANTS.	ANNÉES des re- cense- ments.		SPÉCIFICATIONS.						PROVINCES.					LE ROYAUME.
	1856.	1866.	Anvers.	Brabant.	Flandre occidentale	Flandre orientale.	Hainaut.	Liège.	Limbourg.	Luxem- bourg.	Namur.			
Nés dans la commune de la résidence . . .	Nombre.	294,714	481,338	560,942	548,791	322,761	137,189	147,697	206,449	3,128,731				
	Proportion p. /o.	64.28	68.62	72.20	71.36	64.08	76.23	71.56	72.13	69.07				
	Nombre.	317,186	519,615	444,036	600,665	356,316	143,300	153,737	223,611	3,348,506				
	Proportion p. /o.	68.12	63.87	59.14	73.22	63.95	73.53	76.90	73.85	69.36				
	Nombre.	380,934	583,706	474,004	647,886	413,138	156,137	158,834	230,956	3,709,477				
	Proportion p. /o.	66.00	59.25	73.42	67.96	62.24	74.06	75.95	71.58	67.20				
Nés hors de la com- mune de la résidence . . .	Nombre.	441,702	639,987	493,479	684,563	454,080	163,670	158,626	229,477	3,954,683				
	Proportion p. /o.	63.11	57.86	60.83	72.09	60.01	73.49	74.93	68.40	65.16				
	Nombre.	518,264	701,416	531,388	738,047	483,949	175,584	156,984	226,861	4,246,968				
	Proportion p. /o.	63.27	55.51	65.99	71.66	58.58	72.92	71.61	65.47	63.45				
	Nombre.	126,330	248,842	187,775	209,801	162,904	48,356	38,059	76,603	1,306,049				
	Proportion p. /o.	29.08	33.23	30.04	27.02	32.34	25.22	19.05	26.78	28.83				
Nés en Belgique.	Nombre.	134,910	276,257	190,679	209,837	176,853	46,614	38,777	76,332	1,381,231				
	Proportion p. /o.	28.98	33.95	29.60	26.04	31.74	23.71	19.40	25.21	28.61				
	Nombre.	174,442	368,586	207,326	225,720	217,439	49,818	42,294	87,995	1,667,271				
	Proportion p. /o.	30.22	37.41	29.97	25.60	32.03	23.03	20.23	27.26	30.20				
	Nombre.	229,511	429,195	332,190	253,874	333,561	204,479	54,368	44,875	1,943,155				
	Proportion p. /o.	32.79	38.80	31.44	26.74	31.81	34.95	24.40	30.14	32.02				
Totaux . . .	Nombre.	262,240	512,960	256,969	278,840	303,606	59,771	52,616	113,994	2,234,106				
	Proportion p. /o.	32.01	40.60	31.91	27.07	36.75	24.82	24.00	32.90	33.38				
	Nombre.	421,053	730,180	616,625	770,833	485,665	185,545	185,756	283,052	4,434,780				
	Proportion p. /o.	96.91	97.51	98.66	99.22	98.32	96.78	95.88	98.91	97.90				
	Nombre.	452,096	795,872	634,715	799,877	533,169	189,914	192,514	299,943	4,729,737				
	Proportion p. /o.	97.10	97.82	98.83	99.26	98.37	97.24	96.06	97.96	97.97				
Nés en Allemagne . . .	Nombre.	555,396	952,292	681,330	873,106	630,577	205,955	201,128	318,021	5,376,748				
	Proportion p. /o.	96.22	96.66	98.49	99.02	98.00	94.99	96.18	98.84	97.40				
	Nombre.	671,213	1,069,182	725,669	938,437	718,559	218,038	203,501	330,579	5,897,838				
	Proportion p. /o.	95.90	96.66	98.27	98.83	97.53	96.96	96.13	98.50	97.18				
	Nombre.	780,594	1,214,376	788,357	1,010,887	787,555	235,355	209,600	340,855	6,481,074				
	Proportion p. /o.	95.28	96.11	97.90	98.73	95.90	95.33	95.61	98.37	96.83				
Nés en Belgique.	Nombre.	3,408	162	384	223	8,866	454	470	283	15,242				
	Proportion p. /o.	0.45	0.02	0.05	0.03	1.76	0.24	0.24	0.10	0.34				
	Nombre.	3,724	231	395	720	12,775	432	757	251	20,701				
	Proportion p. /o.	0.40	0.04	0.05	0.09	2.29	0.22	0.38	0.08	0.43				
	Nombre.	3,576	8,082	328	672	18,267	443	993	518	34,186				
	Proportion p. /o.	0.62	0.82	0.05	0.13	2.75	0.21	0.48	0.16	0.62				
Nés en Allemagne . . .	Nombre.	5,173	9,467	406	845	18,779	497	1,060	610	38,367				
	Proportion p. /o.	0.74	0.85	0.09	0.15	2.48	0.22	0.50	0.18	0.63				
	Nombre.	7,480	11,698	610	924	17,750	846	1,339	667	42,979				
	Proportion p. /o.	0.91	0.93	0.09	0.15	2.15	0.35	0.61	0.19	0.64				
	Nombre.	577	1,937	831	205	238	10	24	151	4,092				
	Proportion p. /o.	0.13	0.26	0.13	0.03	0.07	0.01	0.01	0.05	0.09				
Nés en Belgique.	Nombre.	525	1,324	546	184	193	13	25	60	3,003				
	Proportion p. /o.	0.11	0.16	0.09	0.02	0.03	0.01	0.01	0.02	0.06				

	1880.	1890.	1900.		1880.	1890.	1900.		1880.	1890.	1900.		1880.	1890.	1900.		1880.	1890.	1900.		1880.	1890.	1900.	
Nés en Angleterre . . .	Nombre . . .	780	1,511	697	318	164	207	18	31	63	3,789													
	Proportion p. % . . .	0.14	0.16	0.10	0.04	0.02	0.03	0.00	0.01	0.02	0.07													
	Nombre . . .	1,157	1,935	467	278	107	229	33	24	24	112	4,102												
Nés en France . . .	Proportion p. % . . .	0.17	0.15	0.06	0.03	0.01	0.03	0.01	0.01	0.03	0.07													
	Nombre . . .	1,541	1,973	516	409	220	248	56	45	88	5,096													
	Proportion p. % . . .	0.19	0.16	0.06	0.04	0.02	0.03	0.02	0.02	0.02	0.03													
Nés à l'étranger.	Nombre . . .	962	5,728	5,902	1,501	10,818	1,936	108	2,379	1,966	31,400													
	Proportion p. % . . .	0.22	0.76	0.94	0.19	1.41	0.38	0.06	1.23	0.69	0.69													
	Nombre . . .	903	5,491	5,668	1,675	11,890	2,102	83	2,201	1,978	32,021													
Nés dans le Grand-Duché de Luxembourg.	Proportion p. % . . .	0.19	0.08	0.09	0.21	1.41	0.38	0.04	1.10	0.05	0.66													
	Nombre . . .	2,010	12,079	8,465	3,364	16,730	3,048	135	2,621	2,637	51,089													
	Proportion p. % . . .	0.34	1.23	1.22	0.38	1.71	0.45	0.07	1.25	0.82	0.93													
Nés dans les Pays-Bas.	Nombre . . .	2,841	12,987	10,809	4,675	22,068	4,522	149	2,965	3,244	64,800													
	Proportion p. % . . .	0.41	1.17	1.46	0.49	2.16	0.60	0.07	1.40	0.97	1.07													
	Nombre . . .	3,882	18,364	13,974	5,350	31,135	4,962	234	3,879	3,955	85,735													
Nés dans d'autres pays.	Proportion p. % . . .	0.48	1.45	1.74	0.52	2.72	0.60	0.10	1.77	1.14	1.28													
	Nombre . . .	43	352	50	136	269	429	51	4,706	174	6,210													
	Proportion p. % . . .	0.01	0.05	0.01	0.00	0.03	0.08	0.03	2.43	0.06	0.14													
Nés en Angleterre . . .	Nombre . . .	195	321	18	30	118	526	36	4,203	178	5,625													
	Proportion p. % . . .	0.04	0.04	0.00	0.00	0.01	0.09	0.02	2.10	0.06	0.12													
	Nombre . . .	120	1,189	37	68	328	1,494	37	4,227	265	7,175													
Nés dans le Grand-Duché de Luxembourg.	Proportion p. % . . .	0.02	0.10	0.01	0.01	0.04	0.25	0.01	2.02	0.08	0.14													
	Nombre . . .	231	1,641	41	74	437	2,315	50	4,011	466	9,266													
	Proportion p. % . . .	0.03	0.15	0.01	0.01	0.04	0.30	0.02	1.89	0.14	0.15													
Nés dans les Pays-Bas.	Nombre . . .	309	2,040	63	60	454	2,278	46	4,067	445	9,762													
	Proportion p. % . . .	0.04	0.16	0.01	0.01	0.04	0.27	0.02	1.86	0.13	0.15													
	Nombre . . .	9,881	5,844	920	3,682	579	6,040	5,466	244	357	33,013													
Nés dans d'autres pays.	Proportion p. % . . .	2.27	0.78	0.15	0.48	0.07	1.19	2.84	0.12	0.12	0.73													
	Nombre . . .	10,039	5,857	913	3,541	561	7,754	4,800	165	224	33,854													
	Proportion p. % . . .	2.16	0.72	0.14	0.44	0.06	1.40	2.46	0.00	0.08	0.70													
Nés en Angleterre . . .	Nombre . . .	14,263	8,201	750	4,052	558	9,146	4,228	38	155	41,391													
	Proportion p. % . . .	2.47	0.83	0.11	0.46	0.06	1.38	2.01	0.02	0.05	0.75													
	Nombre . . .	17,265	8,729	854	4,850	577	10,798	4,011	69	306	47,450													
Nés dans le Grand-Duché de Luxembourg.	Proportion p. % . . .	2.46	0.79	0.12	0.51	0.06	1.43	1.80	0.03	0.09	0.78													
	Nombre . . .	20,745	10,349	1,317	5,707	702	11,157	4,221	69	224	54,491													
	Proportion p. % . . .	2.53	0.82	0.16	0.55	0.06	1.35	1.75	0.03	0.06	0.81													
Nés dans d'autres pays.	Nombre . . .	976	1,392	422	219	886	488	74	174	192	4,823													
	Proportion p. % . . .	0.23	0.19	0.07	0.03	0.12	0.10	0.04	0.09	0.07	0.11													
	Nombre . . .	442	963	96	133	370	675	24	45	144	2,892													
Nés en Angleterre . . .	Proportion p. % . . .	0.10	0.12	0.01	0.02	0.04	0.12	0.01	0.02	0.05	0.06													
	Nombre . . .	1,087	1,920	157	236	435	996	35	80	95	5,041													
	Proportion p. % . . .	0.19	0.20	0.02	0.01	0.04	0.15	0.01	0.04	0.03	0.09													
Nés dans le Grand-Duché de Luxembourg.	Nombre . . .	2,039	2,517	196	367	567	1,532	36	81	154	7,489													
	Proportion p. % . . .	0.29	0.23	0.03	0.04	0.05	0.20	0.02	0.04	0.05	0.12													
	Nombre . . .	4,698	4,735	399	634	1,193	2,225	38	211	278	14,411													
Nés dans d'autres pays.	Proportion p. % . . .	0.57	0.37	0.05	0.06	0.11	0.27	0.02	0.10	0.08	0.22													

(\*) Voir, pour plus de développement, le recueil : Recensement général de la population, année 1856, pages 1 à 156; année 1866, pages 1 à 190; année 1880, pages 177 à 269; année 1890, tome I, pages XXIII à XXIX et 178 à 366; année 1900, tome I, pages XXX à XXXIII et 188 à 371, tome II, pages 2 à 19.



RÉPARTITION DES HABITANTS SOUS LE RAPPORT DU PAYS DE NATIONALITÉ  
d'après le recensement du 31 Décembre 1900 (\*)

PAYS DE NATIONALITÉ.	ANVERS.		BRABANT.		FLANDRE OCCIDENT.		FLANDRE ORIENTALE.		HAINAUT.		LIÈGE.		LIMBOURG.		LUXEMB.		NAMUR.		Le Royaume		
	Nombre.	Proportion p. /100	Nombre.	Proportion p. /100	Nombre.	Proportion p. /100	Nombre.	Proportion p. /100	Nombre.	Proportion p. /100	Nombre.	Proportion p. /100	Nombre.	Proportion p. /100	Nombre.	Proportion p. /100	Nombre.	Proportion p. /100	Nombre.	Proportion p. /100	
Belgique.	772,995	1,212,295	797,402	1,022,213	1,117,933	778,444	235,211	210,011	341,883	6,487,487	986.64	958.04	976.81	958.04	986.64	958.04	976.81	958.04	986.64	958.04	976.81
Alsace-Lorraine.	170	834	43	86	302	381	0.12	0.27	109	2,227	0.33	0.72	0.12	0.33	0.33	0.72	0.12	0.33	0.33	0.72	2,227
Bade.	153	317	0.05	0.24	33	92	4	12	19	674	0.06	0.24	4	12	19	674	0.06	0.24	4	12	674
Bavière.	231	550	0.03	0.25	51	322	38	80	50	1,415	0.19	0.03	38	80	50	1,415	0.19	0.03	38	80	1,415
Prusse.	5,161	9,494	0.05	0.05	902	20,993	493	1,214	389	39,702	0.28	0.05	0.16	0.37	0.15	0.21	0.37	0.15	0.21	0.37	39,702
Saxe Royale.	226	490	0.54	0.63	0.79	25.37	2.05	5.54	1.12	5.93	6.30	0.63	2.05	5.54	1.12	5.93	2.05	5.54	1.12	5.93	5.93
Wurtemberg.	211	341	0.05	0.04	25	179	7	4	9	1,012	0.28	0.04	0.03	0.02	0.03	0.10	0.02	0.03	0.10	0.02	1,012
Autres pays.	3,248	1,694	0.02	0.02	0.03	107	7	13	12	763	3.96	0.12	0.20	0.79	0.22	0.19	0.20	0.79	0.22	0.19	763
TOTAL.	9,400	13,720	689	1,075	1,719	24,095	627	1,768	665	53,758	11.48	0.86	2.60	1,768	665	53,758	2.60	1,768	665	53,758	53,758
France.	2,614	15,886	5,227	1,111	21,786	4,040	111	2,846	2,955	56,576	3.19	6.49	0.46	2,846	2,955	56,576	0.46	2,846	2,955	56,576	56,576
Iles Britanniques.	1,841	2,243	577	425	234	245	55	45	83	8,45	2.25	0.72	0.23	45	83	8,45	0.23	45	83	8,45	8,45
Luxembourg (G <sup>d</sup> D.).	243	1,960	67	55	367	2,996	47	4,305	467	10,417	0.29	0.08	0.20	4,305	467	10,417	0.20	4,305	467	10,417	10,417
Moresnet (terre neutre).	»	»	»	»	»	»	»	»	»	1,50	»	»	»	»	»	1,50	»	»	»	»	1,50
Pays-Bas.	26,007	12,272	1,014	4,758	726	14,145	4,716	73	212	63,923	31.75	1.26	19.58	0.33	0.61	63,923	0.33	0.61	0.61	0.61	63,923
TOTAL.	40,105	46,081	7,574	7,424	24,832	45,660	5,556	9,037	4,382	190,651	48.96	48.96	23.07	9,037	4,382	190,651	23.07	9,037	4,382	4,382	190,651
Autriche-Hongrie.	1,716	780	63	27	136	201	5	19	44	2,991	0.06	0.08	0.02	0.08	0.13	2,991	0.02	0.08	0.13	0.13	2,991
Bulgarie.	38	35	0.00	0.02	»	»	»	»	»	100	0.05	0.00	»	»	»	100	»	»	»	»	100
Danemark.	337	43	0.00	0.00	2	6	»	»	»	394	0.41	0.03	»	»	»	394	»	»	»	»	394
Espagne.	84	172	3	7	52	107	»	»	»	432	0.10	0.14	»	»	»	432	»	»	»	»	432
Grèce.	90	29	0.01	0.01	0.05	0.13	»	»	»	147	0.11	0.01	»	»	»	147	»	»	»	»	147
Italie.	556	1,399	71	66	444	922	9	74	92	3,543	0.08	0.08	0.04	0.34	0.27	3,543	0.04	0.34	0.27	0.27	3,543
Portugal.	21	23	0.00	0.01	7	7	»	»	»	69	0.03	0.00	»	»	»	69	»	»	»	»	69
Roumanie.	80	82	0.00	0.01	0.01	0.01	2	54	»	241	0.02	0.00	»	»	»	241	»	»	»	»	241

EUROPE.

D'EUROPE.

AUTRES PAYS		646	27	53	207	7	12	24,351
Russie	Nombre.	0.51	0.03	0.05	0.25	0.03	0.03	0.35
Serbie	Proportion p. ‰	12	5	»	4	»	»	2.26
Suède ou Norvège	Nombre.	0.01	0.00	»	0.00	»	0.01	0.00
Suisse	Proportion p. ‰	81	19	3	16	»	»	893
Turquie	Nombre.	0.07	0.02	0.00	0.02	»	»	0.13
Autres pays d'Europe	Proportion p. ‰	1,048	53	309	391	41	58	24,231
TOTAL.	Nombre.	115	8	4	20	1	1	414
TOTAL (Europe).	Proportion p. ‰	0.09	0.01	0.00	0.02	»	»	0.06
AUTRES PAYS	Nombre.	3	1	»	2	»	»	6
TOTAL.	Proportion p. ‰	4,378	266	1,013	1,960	141	217	13,844
TOTAL (Europe).	Proportion p. ‰	6.80	0.26	0.89	2.37	0.63	0.63	2.07
Afrique	Nombre.	1,262,754	1,029,903	1,142,878	826,064	219,189	346,482	6,691,982
Argentine (République)	Proportion p. ‰	999.38	999.93	999.93	999.89	999.90	999.91	999.77
Asie (non compris Chine, Japon et Indes Néerlandes).	Nombre.	76	5	2	3	1	»	126
Australie.	Proportion p. ‰	0.06	0.01	0.00	0.00	0.00	»	0.02
Bésil.	Nombre.	21	12	14	7	2	4	75
Canada	Proportion p. ‰	0.02	0.01	0.01	0.01	0.01	0.01	0.01
Chine.	Nombre.	34	»	1	»	»	»	37
Cuba	Proportion p. ‰	0.03	»	0.00	»	»	»	0.01
États-Unis	Nombre.	5	4	1	1	»	»	23
Indes Anglaises	Proportion p. ‰	0.01	0.01	0.00	0.01	»	»	0.00
Indes Néerlandaises	Nombre.	93	14	1	5	»	1	118
Japon	Proportion p. ‰	0.08	0.01	0.00	0.01	»	0.00	0.02
Mexique.	Nombre.	4	3	1	3	8	5	34
Pérou	Proportion p. ‰	0.00	0.00	0.00	0.00	0.04	0.02	0.01
Pays non dénommés.	Nombre.	11	2	1	0.00	»	»	19
TOTAL pour les pays hors d'Europe.	Proportion p. ‰	0.01	»	0.00	0.00	»	»	0.00
TOTAL	Nombre.	4	1	1	1	»	1	7
TOTAL	Proportion p. ‰	0.00	»	0.00	0.00	»	»	0.00
TOTAL	Nombre.	267	23	44	72	10	13	778
TOTAL	Proportion p. ‰	0.33	0.02	0.04	0.09	0.05	0.04	0.11
TOTAL	Nombre.	11	1	»	1	»	»	38
TOTAL	Proportion p. ‰	0.01	0.00	»	0.00	»	0.00	0.01
TOTAL	Nombre.	10	»	4	3	»	»	59
TOTAL	Proportion p. ‰	0.01	»	0.01	0.00	»	0.01	0.01
TOTAL	Nombre.	6	»	»	»	»	»	10
TOTAL	Proportion p. ‰	0.01	»	»	»	»	»	0.00
TOTAL	Nombre.	13	2	»	»	»	»	25
TOTAL	Proportion p. ‰	0.01	0.00	»	»	»	»	0.00
TOTAL	Nombre.	6	»	»	»	»	»	19
TOTAL	Proportion p. ‰	»	»	»	»	»	»	0.00
TOTAL	Nombre.	48	4	6	0.01	»	4	198
TOTAL	Proportion p. ‰	0.06	0.01	0.01	0.01	»	0.01	0.03
TOTAL	Nombre.	414	68	76	111	21	30	1,566
TOTAL	Proportion p. ‰	0.51	0.07	0.07	0.13	0.10	0.09	0.23

\*) Voir pour plus de développement, le recueil Recensement général de la population nombre 2900, tome I, pages 188 à 377, tome II, pages 22 à 38.

REPARTITION DES HABITANTS SOUS LE RAPPORT DE L'AGE D'APRÈS LES RECENSEMENTS GÉNÉRAUX (\*).  
I. — CHIFFRES ABSOLUS.

AGES.	RECENSEMENT DE 1856.			RECENSEMENT DE 1866.			RECENSEMENT DE 1880.			RECENSEMENT DE 1890.			RECENSEMENT DE 1900.		
	Hommes.		Femmes.	Hommes.		Femmes.	Hommes.		Femmes.	Hommes.		Femmes.	Hommes.		Femmes.
	TOTAL.		TOTAL.		TOTAL.		TOTAL.		TOTAL.		TOTAL.		TOTAL.		TOTAL.
Moins d'un an	67,505	67,816	135,321	66,911	67,090	134,001	74,521	73,396	147,917	78,008	77,354	155,362	86,065	84,055	170,120
De 1 à moins de 2 ans	45,791	45,234	91,025	60,098	59,900	119,998	67,840	67,301	135,141	71,458	70,916	142,374	78,809	78,797	157,576
2	37,921	37,593	75,514	56,083	55,387	111,470	67,933	65,483	133,416	68,118	68,107	136,285	76,356	75,436	151,792
3	4	47,377	47,350	94,727	52,316	51,993	104,309	65,758	67,071	132,829	66,108	132,368	76,164	75,310	151,474
5	6	49,111	45,573	94,684	51,784	50,772	102,556	64,942	63,781	128,723	66,894	133,297	71,017	71,051	142,068
7	8	45,838	45,852	91,690	52,086	51,662	103,748	62,651	62,137	124,788	65,742	132,029	70,901	69,815	140,716
9	10	41,889	41,193	83,082	48,515	48,298	96,813	55,315	54,408	109,723	64,985	129,457	67,602	67,212	134,814
11	12	43,919	43,015	86,934	43,834	43,083	86,917	50,218	50,119	112,337	62,142	124,130	65,081	65,159	130,240
13	14	44,873	43,806	88,679	43,451	42,952	86,403	55,268	54,443	109,711	63,895	126,794	65,752	64,643	130,395
15	16	45,738	43,614	89,352	44,203	43,237	87,440	53,179	52,614	110,642	64,595	128,137	64,088	63,720	127,814
17	18	43,765	42,130	85,895	45,344	44,129	89,473	52,491	51,586	104,814	62,864	123,368	64,765	64,574	129,533
19	20	41,694	41,954	83,648	41,486	40,332	81,812	50,288	49,409	103,712	61,565	122,198	64,510	63,955	128,405
21	22	40,282	40,176	80,458	37,549	38,191	78,270	48,091	47,514	95,605	54,046	114,325	60,449	60,012	121,061
23	24	40,011	39,310	79,321	42,253	41,830	84,083	46,837	46,992	93,829	56,700	106,932	61,209	60,432	121,641
25	26	37,554	36,305	73,859	41,202	40,328	81,730	44,792	44,574	89,366	54,162	106,185	60,460	59,820	120,280
27	28	37,780	35,860	73,640	39,824	39,032	78,857	43,426	42,313	85,739	52,316	104,227	61,576	60,358	121,934
29	30	35,370	34,298	69,668	37,217	36,003	73,820	38,143	37,786	75,929	47,419	97,144	58,790	57,987	116,777
31	32	32,758	32,225	64,983	34,440	33,809	68,249	39,429	39,049	78,478	44,385	95,554	56,564	56,233	112,797
33	34	31,848	31,078	62,926	34,356	33,874	67,230	35,951	36,796	72,747	42,634	88,622	54,826	55,042	109,868
35	36	34,424	33,800	68,224	34,207	33,712	67,919	34,544	34,845	69,389	41,056	85,234	48,599	48,391	90,990
37	38	32,728	32,100	64,828	33,111	32,292	65,403	32,938	32,684	65,622	39,619	79,741	48,088	47,409	95,497
39	40	33,062	32,079	65,141	30,754	30,515	61,269	31,825	31,960	62,785	37,842	75,554	46,849	47,554	94,403
41	42	32,446	31,439	63,885	31,518	29,756	61,274	30,489	35,995	72,484	35,275	70,393	44,205	44,305	88,570
43	44	32,319	31,589	63,908	33,807	32,082	65,889	35,352	35,279	70,631	35,685	71,757	43,809	43,462	87,271
45	46	29,842	29,021	58,863	30,029	28,871	58,900	34,648	33,973	68,621	34,339	68,422	43,097	43,232	86,320
47	48	29,842	29,021	58,863	30,143	29,265	59,408	34,875	34,797	69,672	35,285	71,283	40,278	40,413	80,691
49	50	26,764	26,091	52,855	29,342	28,539	57,881	33,539	33,017	66,552	34,156	68,343	39,338	39,247	78,585
51	52	32,451	31,896	64,347	32,168	30,469	62,637	35,647	35,619	71,266	35,123	70,399	39,402	39,582	78,984

41	26,318	25,208	51,526	30,216	29,518	59,734	31,958	31,054	63,012	32,948	66,500	39,450	40,095	79,545
42	28,027	27,505	55,592	28,407	26,554	54,961	31,594	31,431	63,075	31,121	62,351	37,332	37,958	75,290
43	25,040	26,004	52,044	29,283	26,940	54,065	29,485	29,602	59,177	29,165	58,753	35,913	36,060	72,520
44	27,396	26,706	54,102	27,012	28,375	57,658	30,195	30,219	61,414	29,875	58,500	34,139	34,666	68,805
45	26,259	25,681	51,940	27,592	26,690	53,348	30,723	30,228	60,951	32,224	56,465	31,588	31,895	63,483
46	23,530	23,671	47,201	25,327	24,844	50,171	27,543	28,049	56,075	31,184	62,721	31,948	32,916	64,864
47	24,981	24,858	49,839	23,776	23,804	47,580	27,550	27,150	54,693	30,337	30,475	30,887	31,335	61,325
48	23,886	23,415	47,305	22,800	22,542	45,342	25,565	25,473	51,038	29,483	29,862	30,484	31,358	63,085
49	28,038	26,882	54,940	26,217	26,134	52,351	28,528	28,512	57,040	30,469	31,569	30,279	31,347	61,842
50	21,103	19,886	40,989	23,398	22,862	46,260	24,921	24,108	49,089	27,266	27,963	26,757	28,228	54,986
51	23,005	22,127	45,132	23,502	23,130	46,812	24,842	24,477	49,319	27,666	27,963	26,757	28,228	54,986
52	22,208	21,395	42,354	21,229	21,646	42,875	23,856	23,622	47,478	25,111	25,059	25,159	26,419	51,578
53	22,268	22,042	44,310	21,837	21,735	43,572	24,355	24,482	48,837	25,152	25,763	25,676	27,297	50,015
54	23,555	22,727	46,282	21,655	21,854	43,509	23,226	23,304	46,530	24,059	24,128	24,187	28,718	56,015
55	18,020	18,424	37,344	18,870	19,120	37,990	21,639	22,442	40,530	22,591	23,412	25,388	27,770	54,012
56	18,655	18,589	37,244	18,829	18,999	37,828	22,465	22,695	45,160	20,869	21,768	26,706	27,770	54,012
57	17,378	17,095	34,473	18,734	19,331	38,065	19,937	20,442	40,379	20,329	21,163	25,143	26,774	51,917
58	19,505	19,703	39,208	19,821	19,998	39,819	21,213	22,005	43,637	22,005	23,171	25,836	29,062	49,799
59	13,449	13,727	27,176	16,819	16,109	32,928	18,216	19,030	37,246	19,420	19,681	39,101	22,197	23,354
60	12,868	14,424	27,292	17,405	17,157	34,562	17,203	17,505	34,708	18,743	20,030	38,773	21,344	22,956
61	11,481	13,459	24,940	16,667	16,843	33,510	16,593	16,596	32,288	18,076	19,193	19,260	21,041	40,301
62	10,403	13,598	24,001	17,101	17,622	34,723	15,635	16,658	32,293	17,639	19,104	18,997	20,144	40,026
63	10,602	13,093	24,295	16,724	16,908	33,632	14,984	16,150	31,134	17,886	18,298	18,294	20,144	38,448
64	8,609	11,108	19,837	12,529	12,823	25,807	13,316	14,247	27,593	15,126	16,541	16,031	17,832	33,863
65	7,463	9,603	17,066	11,643	11,831	22,185	12,295	13,809	26,291	13,206	14,544	14,032	15,880	29,912
66	8,422	11,169	19,591	12,527	12,823	25,350	12,976	14,219	27,195	15,369	16,760	16,031	17,832	33,863
67	7,851	11,543	20,394	10,661	11,524	22,185	9,945	10,816	20,781	11,387	12,569	13,565	15,541	29,106
68	6,661	8,072	14,733	7,331	9,018	16,349	9,729	10,793	20,512	10,224	11,270	12,894	13,419	25,457
69	5,918	6,921	12,839	6,244	7,660	13,904	9,210	10,001	19,211	8,715	10,095	18,810	11,760	21,983
70	5,438	6,722	12,160	5,747	7,660	13,407	8,580	10,080	18,660	9,163	10,791	19,954	11,499	21,209
71	5,185	6,489	11,674	4,753	6,643	11,390	7,440	8,237	15,697	7,904	9,279	17,183	10,571	19,495
72	5,054	5,883	10,937	4,284	7,366	12,650	6,865	7,584	14,449	7,055	8,299	15,354	7,917	17,436
73	3,952	4,950	8,902	3,796	5,130	8,926	6,110	6,776	12,886	5,829	7,024	12,853	6,639	15,031
74	3,527	4,454	7,981	3,324	4,594	7,918	5,592	6,206	11,798	5,297	6,549	11,846	6,261	13,837
75	3,027	3,688	6,715	2,810	3,855	6,665	4,632	5,577	10,422	4,630	5,865	10,435	5,117	11,464
76	2,865	3,701	6,566	2,678	3,931	6,609	4,632	5,324	9,956	4,060	5,243	9,303	5,622	8,851
77	1,802	2,235	4,037	1,925	2,768	4,693	3,028	3,375	6,493	3,118	3,995	7,113	4,677	8,237
78	1,732	2,310	4,042	1,881	2,502	4,383	2,579	2,930	5,509	2,700	3,562	6,262	2,798	6,424
79	1,406	1,772	3,178	1,410	1,861	3,271	2,170	2,577	4,747	2,499	3,005	5,304	2,101	4,937
80	1,219	1,650	2,869	1,310	1,788	3,098	1,685	2,135	3,820	1,931	2,651	4,582	1,844	2,579
81	4,234	5,523	9,757	3,936	5,813	9,749	4,181	6,230	10,411	5,508	7,861	13,369	8,352	13,720
82														
83														
84														
85														
85 ans et plus.														
Age inconnu .														
TOTAUX.	2,271,783	2,257,777	4,529,560	2,419,639	2,408,194	4,827,833	2,758,469	2,761,540	5,520,009	3,026,954	3,042,367	6,069,321	3,324,834	6,683,848

(\*) D'après les volumes contenant les résultats des Recensements Généraux de la population de 1856, page 310 ; de 1866, page 422 ; de 1880, pages 428 et 429 ; de 1890, tome II, pages 368 et 369.

RÉPARTITION DES HABITANTS SOUS LE RAPPORT DE L'ÂGE D'APRÈS LES RECENSEMENTS GÉNÉRAUX (suite).  
II. — CHIFFRES PROPORTIONNELS (p. ‰)

ÂGES.	RECENSEMENT DE 1856.			RECENSEMENT DE 1866.			RECENSEMENT DE 1880.			RECENSEMENT DE 1890.			RECENSEMENT DE 1900.		
	Hommes	Femmes.	TOTAL.	Hommes	Femmes.	TOTAL.	Hommes	Femmes.	TOTAL.	Hommes	Femmes.	TOTAL.	Hommes	Femmes.	TOTAL.
Moins d'un an	29.72	30.04	29.88	27.64	27.86	27.76	26.38	26.80	25.77	25.60	25.89	24.95	24.95	25.42	
De 1 à moins de 2 ans.	20.16	20.03	20.10	23.84	24.87	24.86	24.37	24.48	23.62	23.47	23.70	23.31	23.31	23.54	
3	16.69	16.65	16.67	23.18	23.00	23.09	23.72	24.18	22.51	22.40	22.97	22.39	22.39	22.68	
4	20.33	20.24	20.28	22.99	22.89	22.94	23.78	24.15	22.72	22.53	23.06	22.54	22.54	22.80	
5	20.85	20.97	20.91	21.02	21.59	21.60	24.29	24.08	21.84	21.81	22.01	22.35	22.35	22.63	
6	20.30	20.18	20.24	21.40	21.08	21.24	23.10	23.32	22.10	21.96	21.36	21.09	21.09	21.23	
7	20.55	20.43	20.49	21.22	21.16	21.19	22.84	23.03	21.88	21.76	21.33	20.81	20.81	21.02	
8	20.18	20.31	20.24	21.53	21.45	21.49	22.50	22.61	21.72	21.54	21.01	20.81	20.81	20.91	
9	19.26	18.90	19.08	20.58	20.67	20.62	22.17	22.26	21.99	21.71	20.27	19.84	19.84	20.05	
10	18.44	18.25	18.34	20.05	20.05	20.05	19.70	19.88	21.47	21.19	20.33	19.95	19.95	20.14	
11	18.20	17.99	18.10	19.08	18.98	19.03	20.31	20.58	20.53	20.45	19.58	19.34	19.34	19.46	
12	19.35	19.05	19.19	18.12	17.89	18.00	20.32	20.35	20.79	20.67	19.81	19.33	19.33	19.57	
13	19.84	19.34	19.59	18.27	18.30	18.28	19.62	19.32	20.63	20.51	19.21	18.96	18.96	19.08	
14	19.75	19.40	19.58	17.96	17.84	17.90	19.73	16.87	21.11	20.67	19.78	19.19	19.19	19.48	
15	20.86	19.92	20.36	18.91	18.58	18.75	20.10	19.98	21.34	20.90	19.28	18.92	18.92	19.10	
16	20.13	19.32	19.72	18.27	17.95	18.11	19.26	18.72	20.51	19.53	19.18	19.18	19.18	19.35	
17	20.14	19.36	19.75	18.74	18.32	18.53	18.68	18.85	20.77	20.28	19.48	19.17	19.17	19.32	
18	19.26	18.66	18.96	17.77	17.94	17.85	18.60	18.79	20.35	19.93	19.40	18.98	18.98	19.19	
19	18.35	18.58	18.47	17.14	16.75	16.95	17.89	18.06	19.83	19.74	19.71	19.20	19.20	19.45	
20	17.53	17.27	17.40	16.40	16.03	16.21	17.21	17.32	17.85	17.38	17.62	17.75	17.75	19.01	
21	17.73	17.79	17.76	15.52	15.95	15.74	17.00	17.41	19.42	18.83	18.16	17.99	17.99	18.09	
22	18.22	16.83	17.53	16.99	17.18	17.08	17.41	17.41	18.73	17.43	18.15	17.94	17.94	18.17	
23	18.47	17.41	17.94	17.46	17.37	17.42	17.02	17.00	18.73	17.08	18.19	17.75	17.75	17.97	
24	17.01	16.76	17.19	17.05	16.83	16.93	16.24	16.19	17.90	17.10	18.52	17.02	17.02	18.22	
25	16.53	16.08	16.31	17.40	17.12	17.27	15.70	15.32	17.28	17.06	18.33	17.82	17.82	18.08	
26	16.63	16.06	16.35	16.46	16.21	16.33	14.33	14.61	16.12	15.90	17.68	17.21	17.21	17.45	
27	16.03	15.89	16.26	17.17	16.57	16.87	14.67	14.50	15.74	15.68	17.34	16.88	16.88	17.11	
28	15.57	15.19	15.38	15.38	15.20	15.29	13.68	13.75	15.66	15.46	17.01	16.69	16.69	16.85	
29	15.75	15.23	15.49	15.45	15.41	15.43	14.20	14.14	14.56	14.66	16.49	16.34	16.34	16.41	
30	14.42	14.27	14.35	14.23	14.04	14.14	13.42	13.57	14.10	13.98	14.02	14.36	14.36	14.49	
31	16.65	16.21	16.43	15.18	15.23	15.21	14.49	14.58	14.08	14.21	15.24	14.81	14.81	15.02	
32	14.02	13.77	13.89	14.19	13.65	13.93	13.33	13.43	14.50	14.43	14.76	14.51	14.51	14.63	
33	15.15	14.97	15.06	14.14	14.00	14.07	12.62	12.57	13.56	13.66	14.22	13.89	13.89	14.05	
34	14.41	14.22	14.31	13.69	13.41	13.55	11.83	11.90	13.09	13.14	14.46	14.07	14.07	14.27	
35	14.55	14.21	14.38	12.71	12.67	12.69	11.57	11.55	12.50	12.40	14.09	14.12	14.12	14.10	
36	14.28	13.93	14.10	13.03	12.36	12.69	13.03	13.13	11.65	11.54	13.38	13.17	13.17	13.23	
37	14.23	13.99	14.11	13.97	13.32	13.65	12.78	12.80	11.79	11.84	13.18	12.90	12.90	13.04	
38	13.05	12.95	13.00	12.41	11.99	12.20	12.30	12.43	11.34	11.20	12.96	12.83	12.83	12.90	
39	13.14	12.86	13.00	12.46	12.15	12.31	12.64	12.62	11.70	11.74	12.11	11.99	11.99	12.06	
40	11.78	11.55	11.67	12.13	11.85	11.99	11.96	12.06	11.28	11.24	11.83	11.65	11.65	11.74	
41	14.28	14.13	14.21	13.30	12.65	12.97	12.90	12.91	11.60	11.60	11.85	11.75	11.75	11.80	

41	11.59	11.16	11.37	12.49	12.26	12.37	11.59	11.24	11.42	10.89	11.03	10.96	11.87	11.90	11.88
42	12.34	12.21	12.27	11.74	11.03	11.39	11.45	11.40	11.42	10.28	10.26	10.27	11.23	11.27	11.25
43	11.05	11.23	11.14	11.21	11.10	11.20	10.70	10.73	10.72	9.64	9.72	9.68	10.80	10.87	10.83
44	11.47	11.53	11.50	12.10	11.78	11.94	10.95	11.31	11.13	9.21	9.39	9.30	10.27	10.29	10.28
45	12.06	11.83	11.95	11.16	10.94	11.05	11.14	10.95	11.04	10.24	10.77	10.71	9.50	9.47	9.48
46	11.56	11.37	11.47	11.40	11.08	11.24	10.38	10.16	10.27	10.30	10.37	10.33	9.61	9.77	9.69
47	10.35	10.48	10.42	10.47	10.32	10.39	9.99	9.83	9.91	10.09	10.01	10.05	9.15	9.17	9.16
48	11.00	11.01	11.00	9.83	9.89	9.86	9.25	9.36	9.30	10.17	10.22	10.22	9.44	9.68	9.56
49	10.51	10.37	10.44	9.42	9.36	9.39	9.27	9.22	9.25	9.74	9.82	9.78	9.11	9.31	9.24
50	12.35	11.91	12.13	10.84	10.85	10.84	10.34	10.32	10.33	10.07	10.31	10.19	9.11	9.31	9.21
51	9.29	8.81	9.05	9.67	9.49	9.58	9.04	8.75	8.89	9.13	9.13	9.13	8.78	9.10	8.94
52	10.13	9.80	9.96	9.71	9.68	9.70	9.01	8.86	8.93	9.01	9.19	9.10	8.05	8.38	8.21
53	9.53	9.17	9.35	8.77	8.99	8.88	8.65	8.55	8.60	8.30	8.43	8.36	7.57	7.84	7.71
54	9.78	9.47	9.63	8.87	8.96	8.92	8.98	8.95	9.08	8.37	8.63	8.50	7.12	7.53	7.33
55	9.80	9.76	9.78	9.03	9.03	8.92	8.83	8.87	8.85	8.31	8.47	8.39	8.21	8.52	8.37
56	10.37	10.07	10.22	9.94	9.08	9.01	8.42	8.44	8.43	7.95	7.93	7.94	7.89	8.25	8.07
57	8.33	8.16	8.25	7.80	7.94	7.87	7.84	8.25	8.05	7.46	7.70	7.58	7.64	7.93	7.78
58	8.21	8.23	8.22	7.78	7.89	7.84	8.14	8.22	8.18	7.02	7.15	7.02	7.26	7.95	7.76
59	7.65	7.57	7.61	7.74	7.80	7.80	7.23	7.40	7.31	6.78	6.96	6.87	7.46	7.62	7.44
60	8.59	8.72	8.66	8.19	8.31	8.25	7.69	8.12	7.91	7.30	7.02	7.44	7.13	7.67	7.40
61	5.92	6.08	6.00	6.95	6.68	6.82	6.60	6.89	6.75	6.42	6.47	6.44	6.68	6.93	6.81
62	5.66	6.39	6.03	7.19	7.13	7.16	6.23	6.34	6.29	6.19	6.58	6.39	6.42	6.81	6.62
63	5.93	5.96	5.51	6.80	7.00	6.94	5.69	6.00	5.85	5.97	6.31	6.14	5.79	6.25	6.02
64	4.88	6.17	5.52	6.96	6.94	6.95	6.26	6.73	6.50	6.08	6.29	6.29	5.71	6.24	5.98
65	4.58	6.02	5.30	7.07	7.32	7.19	5.67	6.03	5.85	5.83	6.30	6.06	5.50	5.98	5.74
66	4.67	6.06	5.36	6.91	7.02	6.97	5.43	5.85	5.63	5.58	6.02	5.80	5.27	5.62	5.44
67	3.81	4.95	4.38	5.26	5.43	5.35	4.83	5.16	5.00	5.00	5.53	5.27	4.82	5.29	5.06
68	3.71	4.94	4.33	5.18	5.33	5.25	4.71	5.15	4.93	5.08	5.51	5.29	4.22	4.71	4.47
69	3.29	4.25	3.77	4.81	4.91	4.86	4.52	5.00	4.76	4.38	4.78	4.58	4.10	4.56	4.33
70	3.90	5.11	4.50	4.40	4.73	4.59	4.46	5.02	4.74	4.30	4.88	4.59	4.08	4.61	4.35
71	2.78	3.49	3.13	3.51	3.70	3.60	3.60	3.92	3.76	3.76	4.14	3.95	3.62	4.61	4.35
72	2.93	3.58	3.25	3.03	3.75	3.30	3.53	3.90	3.72	3.38	3.70	3.54	3.34	3.83	3.58
73	2.60	3.07	2.83	2.58	3.18	2.88	3.34	3.62	3.48	2.88	3.32	3.10	3.07	3.49	3.28
74	2.39	2.98	2.68	2.38	2.78	2.78	3.11	3.65	3.38	3.03	3.55	3.29	2.92	3.41	3.17
75	2.28	2.87	2.58	1.97	2.76	2.36	2.70	2.99	2.84	2.61	3.05	2.83	2.68	3.14	2.91
76	2.22	2.60	2.41	2.18	3.06	2.02	2.49	2.75	2.62	2.33	2.73	2.53	2.38	2.83	2.60
77	1.74	2.19	1.97	1.57	2.13	1.85	2.22	2.45	2.33	1.93	2.31	2.12	2.00	2.50	2.25
78	1.55	1.97	1.76	1.37	1.91	1.64	2.03	2.25	2.14	1.75	2.15	1.95	1.88	2.25	2.07
79	1.33	1.63	1.48	1.16	1.60	1.38	1.75	2.02	1.90	1.53	1.92	1.72	1.54	1.88	1.71
80	1.26	1.68	1.45	1.11	1.63	1.36	1.68	1.93	1.80	1.34	1.71	1.53	1.27	1.67	1.47
81	0.70	0.99	0.90	0.80	1.15	0.97	1.10	1.22	1.16	1.03	1.31	1.17	1.07	1.30	1.23
82	0.76	1.02	0.89	0.78	1.04	0.91	0.94	1.06	1.00	0.89	1.17	1.03	0.84	1.08	0.96
83	0.62	0.78	0.70	0.68	0.76	0.68	0.79	0.92	0.86	0.76	0.99	0.88	0.63	0.84	0.74
84	0.54	0.73	0.63	0.54	0.74	0.64	0.61	0.77	0.69	0.64	0.87	0.76	0.55	0.77	0.66
85	1.87	2.44	2.15	1.63	2.41	2.02	1.52	2.26	1.88	1.82	2.58	2.20	1.61	2.48	2.05
85 ans et plus	0.00	0.00	0.00	0.00	0.00	0.00	0.00	0.00	0.00	0.00	0.00	0.00	0.00	0.00	0.00
Age inconnu	0.00	0.00	0.00	0.00	0.00	0.00	0.00	0.00	0.00	0.00	0.00	0.00	0.00	0.00	0.00
TOTAUX	11.59	11.16	11.37	12.49	12.26	12.37	11.59	11.24	11.42	10.89	11.03	10.96	11.87	11.90	11.88

RÉPARTITION DES HABITANTS SOUS LE RAPPORT DE  
 I. — CHIFFRES ABSOLUS ET PROPORTIONS

GROUPES D'ÂGES.	ANNÉES des recense- ments.	CHIFFRES ABSOLUS.								
		CÉLIBATAIRES.			MARIÉS.			VEUFS.		
		Hommes.	Femmes.	TOTAL.	Hommes.	Femmes.	TOTAL.	Hommes.	Femmes.	TOTAL.
Moins de 15 ans . . .	1856	691,526	681,152	1,372,678	»	»	»	»	»	»
	1866	767,998	761,506	1,529,504	»	»	»	»	»	»
	1880	930,851	917,913	1,848,764	»	»	»	»	»	»
	1890	998,921	990,527	1,989,448	»	1	1	»	»	»
	1900	1,065,497	1,056,999	2,122,496	»	2	2	»	»	»
De 15 à moins de 20 ans.	1856	216,570	208,806	425,376	202	1,594	1,796	2	11	13
	1866	213,327	206,907	420,234	341	2,553	2,894	25	40	65
	1880	255,498	247,121	502,619	834	4,308	5,142	24	118	142
	1890	300,278	291,759	592,037	489	4,451	4,940	4	43	47
	1900	323,060	312,783	635,843	739	8,117	8,856	3	71	74
De 20 à moins de 25 ans.	1856	191,238	166,935	358,173	9,866	24,468	34,334	96	239	335
	1866	188,826	166,865	355,691	15,055	35,976	51,031	350	546	896
	1880	207,219	176,542	383,761	23,970	53,910	77,880	404	872	1,276
	1890	251,168	203,056	454,224	27,619	60,680	88,299	316	673	989
	1900	259,236	215,036	474,272	44,999	85,434	130,433	391	726	1,117
De 25 à moins de 30 ans.	1856	131,706	106,934	238,640	47,071	65,002	112,073	692	1,109	1,801
	1866	127,585	103,608	231,193	61,248	80,801	142,049	1,588	2,065	3,653
	1880	112,607	92,973	205,580	81,856	98,314	180,170	1,550	2,525	4,075
	1890	129,297	105,630	234,927	99,987	121,414	221,401	1,595	2,490	4,085
	1900	137,674	112,028	249,702	136,794	159,757	296,551	1,852	2,371	4,223
De 30 à moins de 35 ans.	1856	81,847	67,084	148,931	86,165	95,502	181,667	1,879	3,066	4,945
	1866	72,092	58,204	130,296	94,164	103,893	198,057	2,906	3,981	6,887
	1880	64,343	55,003	119,346	107,846	116,163	224,009	3,144	4,964	8,108
	1890	69,593	60,605	130,198	132,191	140,746	272,937	3,136	4,911	8,047
	1900	72,114	64,478	136,592	166,327	170,866	337,193	3,125	4,531	7,656
De 35 à moins de 40 ans.	1856	52,009	43,196	95,205	95,929	99,052	194,981	3,074	5,121	8,195
	1866	45,903	38,099	84,002	104,661	104,550	209,211	4,275	5,864	10,139
	1880	46,145	39,972	86,117	123,953	125,231	249,184	4,664	7,669	12,333
	1890	41,918	38,966	80,884	128,286	128,471	256,757	4,429	7,536	11,965
	1900	44,674	44,527	89,201	161,035	157,975	319,010	4,532	7,501	12,033
De 40 à moins de 45 ans.	1856	35,661	31,301	66,962	97,281	96,215	193,496	4,995	8,506	13,501
	1866	33,524	29,403	62,927	108,012	103,800	211,812	5,663	8,653	14,316
	1880	35,240	32,836	68,076	117,082	115,460	232,542	6,396	10,587	16,983
	1890	31,246	30,376	61,622	118,814	116,143	234,957	5,902	11,358	17,260
	1900	33,151	34,343	67,494	146,357	141,886	288,243	6,129	11,926	18,055
De 45 à moins de 50 ans.	1856	25,845	24,503	50,348	92,827	86,792	179,619	7,380	13,040	20,420
	1866	25,807	23,354	49,161	93,626	88,555	182,181	7,074	12,307	19,381
	1880	25,581	25,967	51,548	104,621	96,999	201,620	7,618	13,624	21,242
	1890	27,319	27,311	54,630	118,235	111,744	229,979	8,436	16,553	24,989
	1900	25,075	27,363	52,438	122,393	114,901	237,294	7,781	16,689	24,470
De 50 à moins de 55 ans.	1856	21,370	20,708	42,078	85,054	73,601	158,655	9,302	16,683	26,285
	1866	21,228	20,365	41,593	85,197	77,879	163,076	9,388	17,292	26,680
	1880	22,483	23,608	46,091	93,914	83,495	177,409	10,364	18,873	29,237
	1890	22,922	24,388	47,310	101,803	92,582	194,385	10,899	21,778	32,677
	1900	21,219	23,253	44,472	103,385	95,512	198,897	9,999	22,680	32,679
De 55 à moins de 60 ans.	1856	16,255	17,008	33,263	72,330	60,703	133,033	12,191	21,166	33,357
	1866	16,815	16,938	33,753	71,131	62,444	133,575	11,979	21,657	33,636
	1880	18,607	19,998	38,605	79,813	68,812	148,625	13,116	24,773	37,889
	1890	17,996	19,884	37,880	82,325	70,130	152,455	12,726	26,059	38,785
	1900	19,929	21,818	41,747	94,027	82,139	176,166	13,943	31,304	45,247

(\* D'après les recueils Recensements généraux de la population, année 1856, pages 162 à 210; année 1866, pages 399 à 472; année 1880, pages 648 à 911; année 1890, tome I, pages 178 à 351, tome II, pages 2 à 289; année 1900, tome I, pages 188 à 371; tome II, pages 42 à 369.

(a) Pour les années antérieures à 1880, les personnes divorcées sont comprises parmi les veufs.

L'ÉTAT CIVIL D'APRÈS LES RECENSEMENTS GÉNÉRAUX (\*).  
 POUR % PAR GROUPES D'ÂGES.

			PROPORTIONS P. % PAR GROUPES D'ÂGES.														
DIVORCÉS (a).			CÉLIBITAIRES.			MARIÉS.			VEUFS.			DIVORCÉS.					
Hommes.	Femmes.	TOTAL.	Hommes.	Femmes.	TOTAL.	Hommes.	Femmes.	TOTAL.	Hommes.	Femmes.	TOTAL.	Hommes.	Femmes.	TOTAL.			
»	»	»	46.43	48.53	47.45	»	»	»	»	»	»	»	»	»			
»	»	»	49.68	51.96	50.79	»	»	»	»	»	»	»	»	»			
»	»	»	52.86	54.61	53.71	»	»	»	»	»	»	»	»	»			
»	»	»	51.67	53.68	52.62	»	0.00	0.00	»	»	»	»	»	»			
»	»	»	52.04	53.70	52.85	»	0.00	0.00	»	»	»	»	»	»			
»	»	»	14.54	14.89	14.70	0.03	0.23	0.12	0.00	0.01	0.01	»	»	»			
»	»	»	13.80	14.11	13.95	0.05	0.32	0.18	0.02	0.02	0.02	»	»	»			
»	»	»	14.51	14.71	14.60	0.10	0.49	0.29	0.02	0.05	0.04	»	0.15	0.08			
1	2	1	15.52	15.81	15.66	0.06	0.46	0.25	0.04	0.02	0.01	0.06	»	0.03			
2	4	6	15.78	15.89	15.83	0.06	0.71	0.39	0.00	0.03	0.03	0.06	0.09	0.07			
»	»	»	12.84	11.90	12.38	1.43	3.55	2.49	0.11	0.15	0.13	»	»	»			
»	»	»	12.21	11.39	11.81	1.97	4.71	3.34	0.33	0.30	0.31	»	»	»			
17	40	57	11.77	10.51	11.15	2.73	6.15	4.44	0.34	0.43	0.40	1.65	2.97	2.40			
10	30	40	12.97	11.01	12.02	2.85	6.29	4.57	0.25	0.29	0.23	0.65	1.40	1.08			
25	67	92	12.66	10.92	11.81	3.92	7.47	5.70	0.31	0.29	0.30	0.73	1.44	1.14			
»	»	»	8.84	7.62	8.25	6.80	9.42	8.11	0.76	0.67	0.71	»	»	»			
»	»	»	8.25	7.07	7.68	8.00	10.59	9.29	1.48	1.11	1.27	»	»	»			
51	99	150	6.39	5.55	5.97	9.31	11.23	10.27	1.32	1.24	1.27	4.96	7.35	6.32			
67	131	198	6.68	5.72	6.21	10.34	12.58	11.46	1.30	1.08	1.16	4.33	6.13	5.37			
119	349	468	6.72	5.69	6.22	11.93	13.97	12.95	1.46	0.94	1.11	3.46	7.51	5.79			
»	»	»	5.50	4.78	5.15	12.45	13.84	13.15	2.08	1.87	1.94	»	»	»			
»	»	»	4.66	3.97	4.33	12.29	13.62	12.96	2.70	2.21	2.40	»	»	»			
97	169	266	3.65	3.27	3.47	12.27	13.27	12.77	2.68	2.44	2.52	9.44	12.55	11.20			
134	280	414	3.60	3.29	3.44	13.66	14.59	14.12	2.56	2.13	2.28	8.66	13.10	11.23			
366	613	979	3.52	3.28	3.40	14.50	14.94	14.72	2.46	1.80	2.02	10.64	13.19	12.11			
»	»	»	3.49	3.08	3.29	13.86	14.36	14.10	3.41	3.11	3.22	»	»	»			
»	»	»	2.97	2.60	2.79	13.66	13.72	13.69	3.97	3.26	3.53	»	»	»			
141	185	326	2.62	2.36	2.50	14.10	14.30	14.20	3.97	3.76	3.84	13.72	13.73	13.73			
250	342	592	2.17	2.11	2.14	13.26	13.31	13.29	3.62	3.28	3.40	16.15	16.00	16.06			
486	716	1,202	2.18	2.26	2.22	14.04	13.82	13.93	3.57	2.97	3.17	14.13	15.41	14.87			
»	»	»	2.39	2.23	2.32	14.06	13.94	14.00	5.54	5.17	5.30	»	»	»			
»	»	»	2.17	2.01	2.09	14.10	13.61	13.86	5.26	4.81	4.98	»	»	»			
161	182	343	2.00	1.95	1.98	13.33	13.19	13.26	5.44	5.19	5.29	15.66	13.51	14.44			
270	359	629	1.61	1.65	1.63	12.28	12.04	12.15	4.82	4.94	4.90	17.44	16.79	17.07			
599	753	1,352	1.62	1.74	1.68	12.76	12.41	12.59	4.83	4.73	4.76	17.42	16.21	16.72			
»	»	»	1.74	1.75	1.74	13.41	12.58	13.00	8.18	7.93	8.02	»	»	»			
»	»	»	1.67	1.59	1.63	12.22	11.61	11.92	6.57	6.84	6.74	»	»	»			
142	167	309	1.45	1.55	1.49	11.90	11.08	11.49	6.48	6.68	6.61	13.81	12.40	13.01			
227	317	544	1.41	1.48	1.45	12.22	11.58	11.90	6.89	7.19	7.09	14.66	14.83	14.76			
600	697	1,297	1.22	1.39	1.31	10.67	10.05	10.36	6.13	6.62	6.45	17.45	15.00	16.04			
»	»	»	1.43	1.48	1.46	12.29	10.67	11.48	10.64	10.14	10.32	»	»	»			
»	»	»	1.37	1.39	1.38	11.12	10.21	10.66	8.72	9.60	9.28	»	»	»			
152	180	332	1.28	1.40	1.34	10.69	9.53	10.11	8.82	9.26	9.10	14.78	13.36	13.98			
212	254	466	1.18	1.32	1.25	10.52	9.59	10.06	8.91	9.46	9.27	13.70	11.88	12.64			
472	548	1,020	1.04	1.18	1.11	9.02	8.35	8.68	7.87	8.99	8.62	13.72	11.80	12.62			
»	»	»	1.09	1.21	1.15	10.45	8.80	9.63	13.51	12.87	13.10	»	»	»			
»	»	»	1.09	1.16	1.12	9.29	8.19	8.74	11.13	12.03	11.70	»	»	»			
86	116	202	1.06	1.19	1.13	9.08	7.86	8.47	11.16	12.15	11.79	8.37	8.60	8.61			
153	161	314	0.93	1.08	1.00	8.51	7.27	7.89	10.40	11.33	11.00	9.88	7.53	8.52			
308	309	677	0.97	1.11	1.04	8.20	7.18	7.69	10.98	12.41	11.93	8.96	7.94	8.37			



RÉPARTITION DES HABITANTS SOUS LE RAPPORT DE  
I. — CHIFFRES ABSOLUS ET PROPORTIONS

GROUPES D'ÂGES	ANNÉES des recense- ments.	CHIFFRES ABSOLUS.								
		CÉLIBATAIRES.			MARIÉS.			VEUFS.		
		Hommes.	Femmes.	TOTAL.	Hommes.	Femmes.	TOTAL.	Hommes.	Femmes.	TOTAL.
De 60 à moins de 65 ans . . .	1856	10,146	13,076	23,222	45,840	39,871	85,711	12,391	22,308	34,699
	1866	14,147	14,593	28,740	57,952	46,475	104,427	15,452	25,740	41,192
	1880	15,625	17,034	32,659	59,355	49,175	108,530	14,543	27,837	42,380
	1890	15,635	17,806	33,441	64,978	52,367	117,345	15,928	31,548	47,476
	1900	16,511	18,881	35,392	71,974	58,721	130,695	16,808	36,367	53,175
De 65 à moins de 70 ans . . .	1856	6,379	9,796	16,175	27,944	25,452	53,396	11,236	23,983	35,219
	1866	10,055	11,624	21,679	42,396	31,747	74,143	18,273	28,891	47,164
	1880	11,682	12,976	24,658	41,838	32,832	74,670	15,830	29,229	45,059
	1890	12,472	14,403	26,875	47,595	36,345	83,940	18,169	34,734	52,903
	1900	12,129	14,620	26,749	49,020	36,541	85,561	18,233	36,827	55,060
De 70 à moins de 75 ans . . .	1856	4,461	6,608	11,069	17,884	13,462	31,346	10,836	21,069	31,905
	1866	4,926	7,255	12,181	19,830	15,235	35,065	13,713	22,278	35,991
	1880	8,141	9,696	17,837	25,742	19,181	44,923	15,847	26,673	42,520
	1890	8,849	10,197	19,046	26,988	18,805	45,793	16,638	30,511	47,149
	1900	8,809	11,029	19,838	29,515	19,756	49,271	18,246	34,240	52,486
De 75 à moins de 80 ans . . .	1856	2,615	3,784	6,399	9,544	5,921	15,465	8,586	15,759	24,345
	1866	2,367	4,267	6,634	8,426	6,400	14,826	9,174	16,921	26,095
	1880	4,705	5,676	10,381	12,733	8,414	21,147	13,391	20,288	33,679
	1890	5,049	6,092	11,141	12,675	8,033	20,708	12,974	22,814	35,788
	1900	5,305	6,904	12,209	14,638	8,989	23,627	14,874	26,498	41,372
De 80 à moins de 85 ans . . .	1856	1,196	1,724	2,920	3,109	1,715	4,824	4,719	8,229	12,948
	1866	1,064	1,773	2,837	2,983	1,849	4,832	5,157	9,228	14,385
	1880	1,940	2,581	4,521	4,343	2,683	7,026	7,807	11,070	18,877
	1890	2,153	2,993	5,146	4,387	2,470	6,857	7,560	12,985	20,545
	1900	2,370	3,108	5,478	4,454	2,377	6,831	7,698	13,846	21,544
De 85 à moins de 90 ans . . .	1856	496	658	1,154	906	429	1,335	1,954	3,231	5,185
	1866	331	599	930	776	388	1,164	2,145	3,632	5,777
	1880	412	724	1,136	771	491	1,262	2,299	3,663	5,962
	1890	686	963	1,649	959	475	1,434	3,008	5,042	8,050
	1900	715	973	1,688	985	444	1,429	2,795	5,288	8,083
De 90 à moins de 95 ans . . .	1856	118	146	264	147	78	225	487	788	1,275
	1866	54	127	181	118	63	181	423	830	1,253
	1880	70	146	216	123	85	208	419	939	1,358
	1890	90	186	276	109	52	161	573	1,005	1,578
	1900	124	217	341	119	47	166	553	1,184	1,737
De 95 à moins de 100 ans . . .	1856	19	23	42	21	14	35	77	148	225
	1866	10	20	30	13	8	21	63	137	200
	1880	11	25	36	7	8	15	59	122	181
	1890	8	27	35	8	2	10	63	104	167
	1900	14	33	47	7	8	15	49	148	197
100 ans et au- dessus . . .	1856	I	»	I	I	»	I	7	8	15
	1866	»	»	»	»	»	»	3	9	12
	1880	»	»	»	I	»	I	4	15	19
	1890	»	I	I	»	»	»	2	4	6
	1900	»	»	»	»	»	»	3	5	8
TOTAUX . . .	1856	1,489,458	1,403,442	2,892,900	692,121	689,871	1,381,992	90,204	164,464	254,668
	1866	1,546,059	1,465,507	3,011,566	765,929	762,616	1,528,545	107,651	180,071	287,722
	1880	1,761,160	1,680,791	3,441,951	878,802	875,561	1,754,363	117,479	203,841	321,320
	1890	1,935,600	1,845,170	3,780,770	967,448	904,911	1,932,359	122,358	230,148	352,506
	1900	2,047,613	1,968,394	4,016,007	1,146,768	1,143,472	2,290,240	127,014	252,202	379,216

(\*) (a) Voir mêmes notes, page précédente.

(b) Y compris 7 hommes et 1 femme dont l'âge et l'état civil sont inconnus.



RÉPARTITION DES HABITANTS SOUS LE RAPPORT DE  
II. — PROPORTIONS P. % ENTRE HABITANTS

GROUPES D'AGES.	ANNÉES des re- cense- ments.	PROPORTIONS ENTRE HABITANTS APPARTENANT AU MÊME GROUPE D'AGES.														
		CÉLIBITAIRES.			MARIÉS.			VEUFS.			DIVORCÉS (a).					
		Hommes.	Femmes.	TOTAL.	Hommes.	Femmes.	TOTAL.	Hommes.	Femmes.	TOTAL.	Hommes.	Femmes.	TOTAL.			
Moins de 15 ans . . .	1856	100.00	100.00	100.00	»	»	»	»	»	»	»	»	»	»	»	»
	1866	100.00	100.00	100.00	»	»	»	»	»	»	»	»	»	»	»	»
	1880	100.00	100.00	100.00	»	»	»	»	»	»	»	»	»	»	»	»
	1890	100.00	100.00	100.00	»	0.00	0.00	»	»	»	»	»	»	»	»	»
	1900	100.00	100.00	100.00	»	0.00	0.00	»	»	»	»	»	»	»	»	»
De 15 à moins de 20 ans .	1856	99.91	99.24	99.58	0.09	0.76	0.42	»	»	»	»	»	»	»	»	»
	1866	99.83	98.76	99.30	0.16	1.22	0.68	0.01	0.02	0.02	»	»	»	»	»	»
	1880	99.67	98.24	98.96	0.33	1.71	1.01	»	0.05	0.03	»	0.00	0.00	0.00	0.00	0.00
	1890	99.84	98.48	99.16	0.16	1.50	0.83	»	0.02	0.01	0.00	»	»	0.00	»	0.00
	1900	99.77	97.45	98.62	0.23	2.53	1.37	0.00	0.02	0.01	0.00	0.00	0.00	0.00	0.00	0.00
De 20 à moins de 25 ans .	1856	95.05	87.11	91.17	4.90	12.77	8.74	0.05	0.12	0.09	»	»	»	»	»	»
	1866	92.46	82.04	87.26	7.37	17.69	12.52	0.17	0.27	0.22	»	»	»	»	»	»
	1880	89.47	76.30	82.89	10.35	23.30	16.82	0.17	0.38	0.28	0.01	0.02	0.01	0.01	0.01	0.01
	1890	90.00	76.79	83.57	9.89	22.95	16.24	0.11	0.25	0.18	0.00	0.01	0.01	0.01	0.01	0.01
	1900	85.09	71.38	78.27	14.77	28.36	21.53	0.13	0.24	0.18	0.01	0.02	0.01	0.02	0.02	0.02
De 25 à moins de 30 ans .	1856	73.39	61.80	67.70	26.23	37.55	31.79	0.38	0.65	0.51	»	»	»	»	»	»
	1866	67.00	55.56	61.34	32.17	43.33	37.69	0.83	1.11	0.97	»	»	»	»	»	»
	1880	57.43	47.95	52.72	41.75	50.70	46.20	0.79	1.30	1.04	0.03	0.05	0.05	0.04	0.04	0.04
	1890	55.99	45.99	51.00	43.29	52.87	48.07	0.69	1.08	0.89	0.03	0.06	0.06	0.04	0.04	0.04
	1900	49.80	40.81	45.32	49.49	58.20	53.83	0.67	0.86	0.77	0.04	0.13	0.13	0.08	0.08	0.08
De 30 à moins de 35 ans .	1856	48.18	40.50	44.39	50.72	57.65	54.14	1.10	1.85	1.47	»	»	»	»	»	»
	1866	42.62	35.04	38.87	55.66	62.56	59.08	1.72	2.40	2.05	»	»	»	»	»	»
	1880	36.68	31.20	33.93	61.48	65.89	63.69	1.79	2.81	2.30	0.05	0.10	0.10	0.08	0.08	0.08
	1890	33.94	29.34	31.63	64.46	68.14	66.31	1.53	2.38	1.96	0.07	0.14	0.14	0.10	0.10	0.10
	1900	29.81	26.81	28.31	68.75	71.05	69.90	1.29	1.88	1.59	0.15	0.26	0.26	0.20	0.20	0.20
De 35 à moins de 40 ans .	1856	34.44	29.31	31.91	63.52	67.21	65.34	2.04	3.48	2.75	»	»	»	»	»	»
	1866	29.65	25.65	27.69	67.59	70.40	68.97	2.76	3.95	3.34	»	»	»	»	»	»
	1880	26.38	23.10	24.75	70.87	72.36	71.61	2.67	4.43	3.54	0.08	0.11	0.11	0.10	0.10	0.10
	1890	23.97	22.23	23.10	73.35	73.28	73.32	2.53	4.29	3.41	0.14	0.20	0.20	0.17	0.17	0.17
	1900	21.20	21.13	21.17	76.42	74.97	75.69	2.15	3.56	2.85	0.23	0.34	0.34	0.29	0.29	0.29
De 40 à moins de 45 ans .	1856	25.85	23.01	24.44	70.53	70.74	70.63	3.62	6.25	4.93	»	»	»	»	»	»
	1866	22.77	20.73	21.77	73.38	73.17	73.28	3.85	6.10	4.95	»	»	»	»	»	»
	1880	22.18	20.64	21.41	73.69	72.58	73.14	4.03	6.66	5.34	0.10	0.12	0.12	0.11	0.11	0.11
	1890	20.00	19.19	19.60	76.05	73.40	74.71	3.78	7.18	5.49	0.17	0.23	0.23	0.20	0.20	0.20
	1900	17.80	18.18	17.99	78.59	75.11	76.84	3.29	6.31	4.81	0.32	0.40	0.40	0.36	0.36	0.36
De 45 à moins de 50 ans .	1856	20.50	19.71	20.11	73.64	69.80	71.74	5.86	10.49	8.15	»	»	»	»	»	»
	1866	20.40	18.80	19.61	74.01	71.29	72.66	5.59	9.91	7.73	»	»	»	»	»	»
	1880	18.54	18.99	18.77	75.84	70.93	73.39	5.52	9.96	7.73	0.10	0.12	0.12	0.11	0.11	0.11
	1890	17.71	17.52	17.62	76.67	71.66	74.15	5.47	10.62	8.05	0.15	0.20	0.20	0.18	0.18	0.18
	1900	16.09	17.14	16.62	78.53	71.97	75.21	4.99	10.45	7.76	0.39	0.44	0.44	0.41	0.41	0.41
De 50 à moins de 55 ans .	1856	18.42	18.66	18.53	73.31	66.31	69.89	8.27	15.03	11.58	»	»	»	»	»	»
	1866	18.33	17.62	17.98	73.56	67.41	70.49	8.11	14.97	11.53	»	»	»	»	»	»
	1880	17.71	18.71	18.21	74.00	66.19	70.10	8.17	14.96	11.50	0.12	0.14	0.14	0.13	0.13	0.13
	1890	16.88	17.55	17.22	74.94	66.61	70.73	8.02	15.66	11.88	0.16	0.18	0.18	0.17	0.17	0.17
	1900	15.71	16.37	16.05	76.54	67.27	71.79	7.40	15.97	11.79	0.35	0.39	0.39	0.37	0.37	0.37
De 55 à moins de 60 ans .	1856	16.13	17.20	16.66	71.77	61.39	66.63	12.10	21.41	16.71	»	»	»	»	»	»
	1866	16.83	16.76	16.80	71.18	61.80	66.46	11.99	21.44	16.74	»	»	»	»	»	»
	1880	16.67	17.59	17.13	71.50	60.52	65.96	11.75	21.79	16.82	0.08	0.10	0.10	0.09	0.09	0.09
	1890	15.90	17.11	16.51	72.72	60.33	66.44	11.24	22.42	16.91	0.14	0.14	0.14	0.14	0.14	0.14
	1900	15.54	16.09	15.82	73.34	60.56	66.77	10.88	23.08	17.15	0.24	0.27	0.27	0.26	0.26	0.26

(a) Pour les années antérieures à 1880, les personnes divorcées sont comprises parmi les veufs.

GROUPES D'ÂGES.	ANNÉES des re- cense- ments.	PROPORTIONS ENTRE HABITANTS APPARTENANT AU MÊME GROUPE D'ÂGES.											
		CÉLIBATAIRES.			MARIÉS.			VEUPS.			DIVORCÉS (a).		
		Hommes.	Femmes	TOTAL.	Hommes.	Femmes	TOTAL.	Hommes	Femmes.	TOTAL.	Hommes	Femmes	TOTAL.
De 60 à moins de 65 ans .	1856	14.84	17.38	16.17	67.04	52.98	59.67	18.12	29.64	24.16	»	»	»
	1866	16.16	16.81	16.48	66.19	53.54	59.89	17.65	29.65	23.63	»	»	»
	1880	17.44	18.09	17.78	66.24	52.24	59.07	16.23	29.57	23.06	0.09	0.10	0.09
	1890	16.19	17.41	16.85	67.22	51.41	59.11	16.48	30.96	23.91	0.11	0.14	0.12
	1900	15.65	16.53	16.11	68.21	51.41	59.48	15.93	31.84	24.20	0.21	0.22	0.21
De 65 à moins de 70 ans .	1856	14.00	16.54	15.44	61.34	42.97	50.96	24.66	40.49	33.60	»	»	»
	1866	14.22	16.09	15.16	59.94	43.93	51.85	25.84	39.98	32.99	»	»	»
	1880	16.83	17.28	17.07	60.29	43.73	51.68	22.82	38.93	31.19	0.06	0.06	0.06
	1890	15.92	16.83	16.41	60.80	42.48	51.23	23.21	40.61	32.29	0.06	0.08	0.07
	1900	15.25	16.59	15.96	61.66	41.46	51.04	22.93	41.79	32.84	0.16	0.16	0.16
De 70 à moins de 75 ans .	1856	13.44	16.06	14.89	53.90	32.72	42.18	32.66	51.22	42.93	»	»	»
	1866	12.80	16.21	14.63	51.55	34.03	42.13	35.65	49.76	43.24	»	»	»
	1880	16.36	17.45	16.93	51.73	34.51	42.65	31.85	47.99	40.37	0.06	0.05	0.05
	1890	16.85	17.13	17.00	51.38	31.58	40.86	31.68	51.28	42.07	0.09	0.06	0.07
	1900	15.55	16.94	16.29	52.11	30.34	40.47	32.22	52.59	43.11	0.12	0.13	0.13
De 75 à moins de 80 ans .	1856	12.60	14.86	13.85	46.01	23.25	33.47	41.39	61.89	52.68	»	»	»
	1866	11.85	15.47	13.95	42.20	23.20	31.18	45.95	61.33	54.87	»	»	»
	1880	15.25	16.50	15.91	41.27	24.46	32.42	43.40	58.98	51.61	0.08	0.06	0.06
	1890	16.45	16.49	16.47	41.27	21.75	30.61	42.23	61.71	52.87	0.05	0.05	0.05
	1900	15.22	16.27	15.80	42.00	21.19	30.57	42.67	62.45	53.53	0.11	0.09	0.10
De 80 à moins de 85 ans .	1856	13.25	14.78	14.11	34.45	14.69	23.32	52.30	70.53	62.57	»	»	»
	1866	11.56	13.80	12.86	32.41	14.39	21.91	56.03	71.81	65.23	»	»	»
	1880	13.77	15.80	14.85	30.81	16.42	23.09	55.39	67.74	62.02	0.03	0.04	0.04
	1890	15.26	16.20	15.80	31.09	13.42	21.07	53.59	70.32	63.07	0.06	0.06	0.06
	1900	16.31	16.07	16.17	30.65	12.29	20.17	52.97	71.59	63.60	0.07	0.05	0.06
De 85 à moins de 90 ans .	1856	14.78	15.24	15.04	27.00	9.93	17.40	58.22	74.83	67.56	»	»	»
	1866	10.18	12.97	11.81	23.86	8.40	14.79	65.96	78.63	73.40	»	»	»
	1880	11.82	14.81	13.56	22.12	10.05	15.07	65.95	74.94	71.20	0.11	0.20	0.17
	1890	14.76	14.86	14.82	20.65	7.33	12.93	64.57	77.81	72.24	0.02	»	0.01
	1900	15.89	14.50	15.06	21.90	6.62	12.75	62.12	78.81	72.11	0.09	0.07	0.08
De 90 à moins de 95 ans .	1856	15.69	14.43	14.97	19.55	7.71	12.75	64.76	77.86	72.28	»	»	»
	1866	9.08	12.45	11.21	19.83	6.18	11.21	71.09	81.37	77.58	»	»	»
	1880	11.43	12.48	12.11	20.06	7.26	11.67	68.35	80.26	76.16	0.16	»	0.06
	1890	11.64	14.89	13.65	14.36	4.51	8.29	73.87	80.60	78.01	0.13	»	0.05
	1900	15.58	14.99	15.19	14.95	3.24	7.40	69.47	81.77	77.41	»	»	»
De 95 à moins de 100 ans.	1856	16.24	12.43	13.91	17.95	7.57	11.59	65.81	80.00	74.50	»	»	»
	1866	11.63	12.12	11.95	15.12	4.85	8.37	73.25	83.03	79.68	»	»	»
	1880	14.29	16.13	15.52	9.09	5.16	6.46	76.62	78.71	78.02	»	»	»
	1890	10.13	20.30	16.51	10.13	1.50	4.72	79.74	78.20	78.77	»	»	»
	1900	20.00	17.46	18.15	10.00	4.23	5.79	70.00	78.31	76.06	»	»	»
100 ans et au-dessus .	1856	11.11	»	5.88	11.11	»	5.88	77.78	100.00	88.24	»	»	»
	1866	»	»	»	»	»	»	100.00	100.00	100.00	»	»	»
	1880	»	»	»	20.00	»	4.55	80.00	88.24	86.36	»	11.76	9.09
	1890	»	20.00	14.30	»	»	»	100.00	80.00	85.70	»	»	»
	1900	»	»	»	»	»	»	100.00	100.00	100.00	»	»	»
TOTAUX.	1856	65.56	62.16	63.87	30.47	30.56	30.51	3.97	7.28	5.62	»	»	»
	1866	63.90	60.85	62.38	31.65	31.67	31.66	4.45	7.48	5.96	»	»	»
	1880	63.84	60.86	62.36	31.86	31.71	31.78	4.26	7.38	5.82	0.04	0.05	0.04
	1890	63.95	60.65	62.29	31.96	31.72	31.84	4.04	7.56	5.81	0.05	0.07	0.06
	1900	61.59	58.43	60.00	34.49	33.94	34.22	3.82	7.49	5.66	0.10	0.14	0.12

PROVINCES.	ARRONDISSEMENTS ADMINISTRATIFS.	RECENSEMENT DE 1880			RECENSEMENT DE 1890			RECENSEMENT DE 1900			
		Population au 3 <sup>r</sup> décembre.	Habitants sachant lire et écrire.	Lettrés sur 100 habitants.	Population au 3 <sup>r</sup> décembre.	Habitants sachant lire et écrire.	Lettrés sur 100 habitants.	Population au 3 <sup>r</sup> décembre.	Habitants sachant lire et écrire.	Lettrés sur 100 habitants.	
Anvers.	Anvers . . . . .	323,251	192,433	59.53	416,708	267,810	64.27	504,097	351,870	69.80	
	Malines . . . . .	143,038	85,331	59.66	162,302	101,005	62.23	179,703	121,399	67.56	
	Turnhout . . . . .	110,943	65,150	58.72	120,909	72,652	60.09	135,359	86,960	64.24	
	La province.	Hommes . . . . .	289,968	178,599	61.59	351,498	229,977	65.43	406,275	284,025	69.91
		Femmes . . . . .	287,264	164,315	57.20	348,421	211,490	60.70	412,884	276,204	66.90
	TOTAL . . . . .	577,232	342,914	59.41	699,919	441,467	63.07	819,159	560,229	68.39	
Brabant.	Bruxelles . . . . .	623,457	375,128	60.17	722,944	476,156	65.86	853,430	613,431	71.88	
	Louvain . . . . .	203,693	108,952	53.49	221,622	130,991	59.10	241,959	157,112	64.93	
	Nivelles . . . . .	158,124	92,045	58.21	161,592	106,031	65.62	168,146	119,357	70.98	
	La province	Hommes . . . . .	483,985	294,700	60.89	538,708	356,883	66.25	612,142	437,932	71.54
		Femmes . . . . .	501,289	281,425	54.14	567,450	356,295	62.79	651,393	451,968	69.38
	TOTAL . . . . .	985,274	576,125	58.47	1,106,158	713,178	64.47	1,263,535	889,900	70.43	
Flandre Occidentale.	Bruges . . . . .	126,222	61,918	49.05	136,474	75,594	55.39	148,986	89,478	60.06	
	Courtrai . . . . .	157,385	73,884	46.94	169,804	83,688	49.28	193,633	111,656	57.66	
	Dixmude . . . . .	48,578	26,180	53.89	51,162	28,041	54.81	52,061	32,766	62.94	
	Furnes . . . . .	32,897	21,276	64.67	34,452	23,349	67.77	35,165	25,239	71.77	
	Ostende . . . . .	54,902	31,360	57.12	63,477	36,888	58.11	78,405	49,945	63.70	
	Roulers . . . . .	90,745	51,296	56.53	96,794	53,764	55.54	103,725	63,028	60.76	
	Thielt . . . . .	68,384	35,914	52.52	69,231	39,192	56.61	71,269	43,480	61.01	
	Ypres . . . . .	112,651	62,532	55.51	117,048	69,014	58.96	121,992	76,423	62.65	
	La province.	Hommes . . . . .	343,488	188,326	54.83	367,093	210,174	57.25	398,969	249,723	62.59
		Femmes . . . . .	348,276	176,034	50.54	371,349	199,356	53.66	406,267	242,292	59.64
	TOTAL . . . . .	691,764	364,360	52.67	738,442	409,530	55.46	805,236	492,015	61.10	
Flandre Orientale.	Alost . . . . .	153,373	78,675	51.30	164,937	91,353	55.39	182,651	107,814	59.03	
	Audenarde . . . . .	98,183	50,545	51.48	101,946	52,680	51.67	109,643	66,431	60.59	
	Eecloo . . . . .	60,889	29,714	48.80	63,447	31,785	50.10	67,479	37,881	56.14	
	Gand . . . . .	320,638	170,542	53.19	354,439	205,405	57.95	384,332	245,230	63.81	
	Saint-Nicolas . . . . .	138,193	71,052	51.42	148,585	77,681	52.29	159,015	91,899	57.78	
	Termonde . . . . .	110,540	55,172	49.91	116,172	60,791	52.33	126,821	74,984	59.13	
	La province.	Hommes . . . . .	440,133	235,315	53.46	473,309	264,864	55.96	511,375	313,596	61.32
Femmes . . . . .		441,683	220,385	49.90	476,217	254,831	53.51	518,596	310,643	59.90	
	TOTAL . . . . .	881,816	455,700	51.68	949,526	519,695	54.73	1,029,971	624,239	60.61	
Hainaut.	Ath . . . . .	93,683	53,304	56.90	92,479	57,416	62.09	91,830	64,781	70.54	
	Charleroy . . . . .	286,249	151,230	52.83	327,179	193,691	59.20	377,590	248,682	65.86	
	Mons . . . . .	214,078	112,802	52.69	227,835	127,960	56.16	245,244	155,378	63.36	
	Soignies . . . . .	123,217	64,057	51.99	133,784	77,952	58.27	148,053	95,105	64.24	

(\*) Voir les recueils Recensement général de la population au 3<sup>r</sup> décembre 1880, pages 471 à 645 et 646 à 911; Recensement général de la population au 3<sup>r</sup> décembre 1890, tome I, pages 382 à 565, tome II, pages 1 à 289; Recensement général de la population au 3<sup>r</sup> décembre 1900, tome II, pages 42 à 359.

de 1880, de 1890 et de 1900 (\*).

PROVINCES.	ARRONDISSEMENTS ADMINISTRATIFS.	RECENSEMENT DE 1880.			RECENSEMENT DE 1890.			RECENSEMENT DE 1900.			
		Population au 31 décembre.	Habitants sachant lire et écrire.	Lettrés sur 100 habitants.	Population au 31 décembre.	Habitants sachant lire et écrire.	Lettrés sur 100 habitants.	Population au 31 décembre.	Habitants sachant lire et écrire.	Lettrés sur 100 habitants.	
Hainaut (suite)	Thuin . . . . .	108,823	68,457	62.91	114,496	77,977	68.10	125,298	91,730	73.21	
	Tournai . . . . .	151,515	86,599	57.16	152,773	95,193	62.31	154,939	109,203	70.48	
	La province.	Hommes.	494,667	284,300	57.47	530,291	331,147	62.45	578,769	397,800	68.71
		Femmes.	482,898	252,149	52.22	518,255	299,042	57.70	564,185	367,079	65.06
	TOTAL . . . . .	977,565	536,449	54.88	1,048,546	630,189	60.10	1,142,954	764,879	66.92	
Liège.	Huy . . . . .	89,965	57,515	63.93	95,847	69,193	72.19	100,387	78,498	78.20	
	Liège . . . . .	353,605	211,516	59.82	420,904	280,359	66.61	477,399	343,887	72.03	
	Verviers . . . . .	157,964	104,802	66.35	174,443	127,357	73.01	178,784	139,940	78.27	
	Waremmé . . . . .	62,201	36,969	59.43	65,540	43,259	66.00	69,605	49,865	71.64	
	La province.	Hommes.	330,575	214,335	64.84	377,375	267,442	70.87	410,878	311,339	75.77
Femmes.		333,160	196,367	58.94	379,359	252,726	66.62	415,297	300,851	72.44	
TOTAL . . . . .	663,735	410,702	61.88	756,734	520,168	68.74	826,175	612,190	74.10		
Limbourg.	Hasselt . . . . .	88,856	47,106	53.01	95,062	55,300	58.17	102,118	65,834	64.47	
	Maeseyck . . . . .	41,950	28,450	67.82	44,412	30,890	69.55	51,104	37,602	73.58	
	Tongres . . . . .	80,045	46,011	57.48	83,340	52,053	62.50	87,574	60,532	69.12	
	La province.	Hommes.	107,579	65,518	60.90	113,847	73,985	65.00	122,655	86,078	70.18
		Femmes.	103,272	56,049	54.27	108,967	64,258	58.98	118,141	77,890	65.93
TOTAL . . . . .	210,851	121,567	57.66	222,814	138,243	62.06	240,796	163,968	68.09		
Luxembourg.	Arlon . . . . .	30,453	21,704	71.27	32,571	23,899	73.38	36,792	28,994	78.81	
	Bastogne . . . . .	36,963	26,486	71.66	37,670	28,322	75.18	39,695	30,889	77.82	
	Marche . . . . .	44,659	30,931	69.26	44,406	32,742	73.73	44,192	35,403	80.11	
	Neufchâteau . . . . .	53,064	40,417	76.17	53,542	42,454	79.34	55,367	44,255	79.93	
	Virton . . . . .	43,979	33,995	77.30	43,522	35,661	81.94	43,164	36,520	84.61	
La province.	Hommes.	106,548	82,057	77.01	107,525	85,076	79.13	111,636	91,023	81.54	
	Femmes.	102,570	71,476	69.69	104,186	78,002	74.88	107,574	85,038	79.05	
TOTAL . . . . .	209,118	153,533	73.42	211,711	163,078	77.04	219,210	176,061	80.32		
Namur.	Dinant . . . . .	88,008	62,874	71.44	90,005	69,180	76.86	91,320	73,026	79.97	
	Namur . . . . .	174,190	118,765	68.18	186,145	133,747	71.85	197,088	150,987	76.61	
	Philippeville . . . . .	60,456	44,898	74.27	59,321	47,164	79.51	58,104	48,012	82.63	
	La province.	Hommes.	161,526	118,237	73.20	167,308	128,371	76.73	172,135	137,362	79.80
Femmes.		161,128	108,300	67.21	168,163	121,720	72.38	174,377	134,663	77.23	
TOTAL . . . . .	322,654	226,537	70.21	335,471	250,091	74.55	346,512	272,025	78.50		
LE ROYAUME	Hommes.	2,758,469	1,661,387	60.23	3,026,954	1,947,919	64.35	3,324,834	2,308,878	69.44	
	Femmes.	2,761,540	1,526,500	55.28	3,042,367	1,837,720	60.40	3,368,714	2,246,628	66.69	
	TOTAL . . . . .	5,520,009	3,187,887	57.75 (a)	6,069,321	3,785,639	62.37 (a)	6,693,548	4,555,506	68.06 (a)	

(a) Proportion des lettrés déduction faite des enfants de moins de 5 ans. 1880 1890 1900  
 id. id. id. de 8 ans. 67.19 70.45 77.03  
 69.87 74.98 80.88

I. — D'APRÈS LE RECENSEMENT GÉNÉRAL DE 1880 (\*)

REPARTITION DES HABITANTS SOUS LE RAPPORT DU DEGRÉ D'INSTRUCTION COMPARÉ A L'ÂGE.

ÂGES.	HOMMES.			FEMMES.			TOTAL.		
	Nombre.	Sachant lire et écrire.	Proportion p. %.	Nombre.	Sachant lire et écrire.	Proportion p. %.	Nombre.	Sachant lire et écrire.	Proportion p. %.
		Nombre.		Nombre.	Nombre.		Nombre.	Nombre.	
Au-dessous de 5 ans	343,677	4,397	1,28	338,934	4,499	1,33	682,611	8,896	1,30
De 5 ans à moins de 6 ans.	64,942	7,807	12,02	63,581	7,500	11,76	128,723	15,307	11,89
De 6 »	64,033	16,785	26,21	63,085	16,825	26,67	127,118	33,610	26,44
De 7 »	62,651	26,642	42,52	62,137	26,410	42,50	124,788	53,052	42,51
De 8 »	61,670	35,912	58,23	61,232	34,961	57,11	122,892	70,873	57,67
De 9 »	55,315	38,288	69,22	54,408	37,058	68,11	109,723	75,346	68,67
De 10 »	57,511	44,154	76,77	56,087	42,251	75,33	113,598	86,405	76,06
De 11 »	56,218	45,678	81,25	56,119	44,073	78,53	112,337	89,751	79,98
De 12 »	54,103	44,211	81,72	52,518	42,703	81,43	106,621	86,976	81,57
De 13 »	55,268	45,308	81,98	54,443	44,301	81,37	109,711	89,609	81,68
De 14 »	55,463	45,347	81,76	55,179	44,709	81,03	110,642	90,056	81,39
De 15 »	53,123	43,439	81,77	51,691	41,602	80,48	104,814	85,041	81,14
De 16 »	52,491	42,743	81,43	51,586	41,563	80,57	104,077	84,303	80,98
De 17 »	52,363	42,731	81,61	51,849	41,260	80,35	103,712	83,991	80,98
De 18 »	50,288	41,020	81,57	49,409	39,829	80,61	99,697	80,886	81,00
De 19 »	48,091	38,950	80,99	47,514	38,060	80,10	95,605	77,010	80,55
De 20 »	48,550	39,741	81,86	49,401	39,207	79,36	97,951	78,948	80,60
De 21 »	48,005	38,934	81,15	48,084	37,828	78,67	96,089	76,762	79,91
De 22 »	46,837	38,060	81,26	46,992	36,403	77,47	93,829	74,463	79,30
De 23 »	44,792	36,043	80,47	44,574	34,382	77,13	89,366	70,425	78,81
De 24 »	43,426	35,144	80,93	42,313	32,345	76,44	85,739	67,489	78,71
De 25 »	41,098	33,516	81,55	39,500	29,802	75,45	80,598	63,318	78,56
De 26 »	39,547	31,859	80,56	40,508	29,856	73,70	80,055	61,715	77,09
De 27 »	38,143	30,337	79,58	37,786	28,126	74,43	75,929	58,463	77,00
De 28 »	39,429	30,984	78,58	39,049	28,408	72,95	78,478	59,470	75,78
De 29 »	37,847	29,544	78,06	37,068	27,095	73,10	74,915	56,639	75,60
De 30 »	40,172	30,992	77,07	40,014	28,541	71,33	80,186	59,503	74,21
De 31 »	35,951	27,976	77,82	36,796	25,958	70,55	72,747	53,935	74,14
De 32 »	34,544	27,005	78,18	34,845	24,507	70,33	69,389	51,512	74,24
De 33 »	32,938	25,687	77,99	32,684	22,572	69,06	65,622	48,359	73,54
De 34 »	31,825	24,023	75,48	31,900	21,762	68,09	63,785	45,785	71,78
De 35 »	36,480	26,867	73,63	35,995	24,253	67,38	72,484	51,120	70,53
De 36 »	35,352	26,342	74,51	35,279	23,159	65,65	70,631	49,501	70,08
De 37 »	34,048	24,970	72,07	33,973	21,845	64,30	68,021	46,815	68,22
De 38 »	34,875	24,768	71,02	34,797	22,273	64,01	69,672	47,041	67,52
De 39 »	33,539	23,896	71,25	33,013	20,679	62,49	66,652	44,575	66,98
De 40 »	35,047	25,046	70,26	35,619	22,044	61,89	71,266	47,090	66,08
De 41 »	31,958	22,104	69,17	31,054	19,025	61,26	63,012	41,129	65,27
De 42 »	31,504	21,898	69,31	31,481	19,093	60,65	63,073	40,991	64,98
De 43 »	29,485	19,907	67,52	29,692	17,897	60,28	59,171	37,804	63,88
De 44 »	30,195	20,408	67,59	31,219	18,672	60,77	61,414	39,398	64,12
De 45 »	158,879	109,363	68,83	159,065	97,031	61,00	317,944	206,394	64,91
De 46 »	174,903	126,843	72,52	173,057	112,209	64,84	347,960	239,052	68,70
De 47 »	175,430	135,654	77,21	176,299	123,340	69,96	351,729	258,994	73,63
De 48 »	196,064	156,240	79,69	193,911	143,365	73,93	389,975	299,605	76,83
De 49 »	231,610	187,942	81,15	231,364	180,165	77,87	462,974	368,107	79,51
De 50 »	256,356	208,883	81,48	251,549	202,314	81,22	507,905	411,197	80,96
De 51 »	278,563	224,698	80,66	274,346	218,099	79,50	552,909	442,797	80,09
De 52 »	308,611	255,434	82,80	304,633	244,754	80,36	613,244	489,188	80,00





RÉPARTITION DES HABITANTS SOUS LE RAPPORT DU DEGRÉ D'INSTRUCTION COMPARÉ A L'AGE.  
 II. — D'APRÈS LE RECENSEMENT GÉNÉRAL DE 1890 (°).

AGES.	HOMMES.			FEMMES.			TOTAL.		
	Nombre.	Sachant lire et écrire.		Nombre.	Sachant lire et écrire.		Nombre.	Sachant lire et écrire.	
		Proportion p. %.	Proportion p. %.		Proportion p. %.	Proportion p. %.			
Aut-dessous de 5 ans,									
De 5 ans à moins de 6 ans	352,517	2,732	0.77	350,662	2,739	0.78	703,179	5,471	0.78
De 6	66,894	7,866	11.76	65,999	7,958	11.98	133,297	15,824	11.87
De 7	66,221	15,975	24.12	65,808	16,279	24.74	132,029	32,354	24.43
De 8	65,742	28,101	43.06	64,977	28,358	43.66	130,719	56,459	43.21
De 9	66,558	38,441	57.76	65,217	38,271	58.68	131,775	76,712	58.21
De 10	64,985	45,194	69.55	64,472	45,351	70.34	129,457	90,545	69.94
De 11	62,112	48,978	77.39	61,988	48,781	78.71	124,130	96,359	78.05
De 12	62,932	51,960	82.57	62,534	52,126	83.99	124,466	104,486	83.28
De 13	62,440	52,560	84.18	62,026	53,347	86.01	124,466	105,907	85.09
De 14	63,895	53,828	84.24	63,899	54,005	85.96	126,794	107,893	85.09
De 15	64,595	54,288	84.04	63,542	54,946	86.47	128,137	109,234	85.25
De 16	62,864	52,925	84.30	61,577	53,192	86.38	124,441	106,187	85.33
De 17	62,270	52,528	84.30	61,098	52,931	86.63	123,368	105,459	85.48
De 18	61,505	51,594	83.81	60,633	52,037	85.82	122,198	103,031	84.81
De 19	60,027	50,739	84.53	59,059	51,852	86.34	120,086	102,591	85.43
De 20	58,046	45,847	78.98	57,886	45,404	78.45	116,932	91,351	77.25
De 21	58,805	50,261	85.47	57,520	45,472	78.98	114,325	97,829	85.57
De 22	57,130	48,981	85.73	56,020	45,001	80.33	110,150	93,982	85.32
De 23	56,700	48,910	86.26	55,965	44,086	78.84	108,665	92,996	85.58
De 24	54,162	46,447	85.76	52,023	43,668	83.94	106,175	90,115	84.87
De 25	52,316	44,537	85.13	51,911	43,030	82.91	104,227	87,576	83.03
De 26	48,795	41,330	84.70	48,349	39,685	82.08	97,144	81,015	83.40
De 27	47,654	40,152	84.26	47,500	38,540	81.14	95,154	78,692	82.70
De 28	47,419	39,840	84.02	47,038	37,878	80.53	94,457	77,718	82.28
De 29	44,385	37,168	83.74	44,237	35,537	80.33	88,622	72,705	82.04
De 30	42,693	35,683	83.59	42,541	33,747	79.32	85,234	69,430	81.46
De 31	43,003	36,390	84.62	43,003	34,320	79.81	87,806	70,710	80.53
De 32	42,634	35,023	82.15	43,233	33,484	77.45	85,867	68,597	79.78
De 33	41,056	33,622	81.68	41,572	31,869	76.60	82,628	65,491	79.20
De 34	39,619	32,336	81.62	40,122	30,297	75.51	79,741	62,633	78.55
De 35	37,842	31,086	82.15	37,712	28,618	75.89	75,554	59,704	79.02
De 36	35,275	28,881	81.87	35,118	26,444	75.30	70,393	55,325	78.59
De 37	35,685	28,929	81.07	36,072	26,601	73.74	71,757	55,530	77.39
De 38	34,339	27,595	80.36	34,083	24,920	73.12	68,422	52,315	76.75
De 39	35,428	28,213	79.63	35,855	25,843	72.08	71,283	54,056	75.83
De 40	34,156	27,059	79.22	34,187	24,343	71.20	68,343	51,402	75.21
De 41	35,123	27,007	76.68	35,276	24,582	69.68	70,399	51,589	73.28
De 42	32,948	25,394	77.07	33,552	23,169	69.03	66,500	48,354	73.02
De 43	31,121	24,153	77.61	31,230	21,668	69.48	62,351	45,851	73.54
De 44	29,165	22,490	77.11	29,588	20,193	68.25	58,753	42,683	72.65
De 45	27,875	21,697	78.25	28,590	19,211	67.19	56,465	40,308	71.39

De 45 ans	32,224	23,388	72.58	32,788	20,964	62.03	56,012	44,382	62.27
De 46 ans	31,184	22,578	72.40	31,537	19,951	63.26	57,211	42,529	67.81
De 47 ans	30,537	21,821	71.46	30,475	19,185	62.95	56,012	41,006	67.21
De 48 ans	30,789	21,829	70.90	31,203	19,331	61.83	62,052	41,160	66.33
De 49 ans	29,483	20,704	70.43	29,862	18,041	60.41	59,345	38,805	65.39
De 50 ans	30,460	20,804	68.28	31,360	18,695	59.60	61,838	39,499	63.87
De 51 ans	27,038	19,009	68.78	27,760	16,408	59.35	55,404	35,477	64.05
De 52 ans	27,266	18,497	67.51	27,903	16,201	57.94	55,229	34,608	62.06
De 53 ans	25,111	16,767	66.77	25,659	14,889	56.86	50,770	31,356	61.76
De 54 ans	25,352	16,890	66.65	26,245	14,904	56.79	51,597	31,800	61.63
De 55 ans	25,152	16,289	64.76	25,763	14,226	55.22	50,915	30,515	59.93
De 56 ans	24,050	15,398	64.00	24,128	12,913	53.52	48,187	28,311	58.75
De 57 ans	22,591	14,493	64.15	23,412	12,470	53.26	46,003	26,963	58.61
De 58 ans	20,869	13,396	64.19	21,768	11,539	53.01	42,037	24,935	58.48
De 59 ans	20,520	12,089	63.27	21,163	10,892	51.46	41,692	23,881	57.28
De 60 ans	22,005	13,285	60.37	23,171	11,671	50.37	45,176	24,956	55.24
De 61 ans	19,420	11,937	61.47	19,681	9,858	50.69	39,101	21,795	55.74
De 62 ans	18,743	11,242	59.98	20,030	9,846	49.16	38,773	21,088	54.39
De 63 ans	18,076	10,882	60.20	19,183	9,130	47.37	37,269	20,012	53.70
De 64 ans	18,399	10,745	58.40	19,789	8,333	47.17	38,185	20,078	52.58
De 65 ans	17,639	10,103	57.28	18,104	8,065	45.36	36,743	18,768	51.08
De 66 ans	16,886	9,804	58.07	18,298	8,359	45.68	35,104	18,161	51.62
De 67 ans	15,126	8,746	57.82	16,841	7,517	44.64	31,967	16,263	50.87
De 68 ans	15,369	8,723	56.76	16,760	7,161	42.73	32,429	15,884	49.44
De 69 ans	13,266	7,541	56.84	14,544	6,277	43.16	27,810	13,818	49.66
De 70 ans	13,031	7,210	55.33	14,822	6,148	41.48	27,853	13,358	47.96
De 71 ans	11,387	6,397	56.18	12,569	5,328	42.39	23,956	11,725	48.94
De 72 ans	10,224	5,835	57.07	11,270	4,734	42.01	21,494	10,560	49.17
De 73 ans	8,715	4,867	55.85	10,695	4,141	41.02	18,810	9,008	47.89
De 74 ans	9,163	4,855	52.98	10,791	4,144	38.40	19,954	8,999	45.10
De 75 ans	7,904	4,159	52.62	9,279	3,610	39.00	17,183	7,778	45.27
De 76 ans	7,055	3,709	52.59	8,299	3,137	37.08	15,854	6,846	44.59
De 77 ans	5,829	3,039	52.14	7,024	2,560	36.43	12,853	5,599	43.55
De 78 ans	5,297	2,714	51.24	6,549	2,415	36.88	11,846	5,129	43.30
De 79 ans	4,630	2,354	50.84	5,805	2,098	36.14	10,435	4,452	42.66
De 80 ans	4,060	1,998	49.21	5,243	1,848	35.25	9,303	3,846	41.34
De 81 ans	3,118	1,605	51.48	3,995	1,467	36.72	7,113	3,072	43.19
De 82 ans	2,700	1,353	50.11	3,562	1,247	35.10	6,262	2,600	41.52
De 83 ans	2,299	1,126	48.96	3,005	966	32.15	5,304	2,092	39.44
De 84 ans	1,931	930	48.16	2,651	856	32.29	4,582	1,786	38.98
De 85 ans	1,495	725	48.49	1,877	581	31.01	3,372	1,306	38.76
De 86 ans	1,173	549	46.89	1,601	512	30.82	2,834	1,061	37.47
De 87 ans	834	386	42.28	1,201	372	30.81	2,035	758	37.15
De 88 ans	676	310	45.71	961	286	29.76	1,637	596	36.35
De 89 ans	476	228	47.69	786	248	31.08	1,256	479	37.82
De 90 ans et au-dessus	854	424	49.67	1,381	428	30.82	2,235	852	38.07

RÉPARTITION DES HABITANTS SOUS LE RAPPORT DU DEGRÉ D'INSTRUCTION COMPARÉ A L'ÂGE.  
III. — D'APRÈS LE RECENSEMENT GÉNÉRAL DE 1900 (°).

ÂGES.	HOMMES.			FEMMES.			TOTAL.		
	Nombre.	Sachant lire et écrire. Nombre.	Proportion p. %.	Nombre.	Sachant lire et écrire. Nombre.	Proportion p. %.	Nombre.	Sachant lire et écrire. Nombre.	Proportion p. %.
Au-dessous de 5 ans . . . . .	394,057	1,661	0.43	389,497	1,912	0.41	783,554	3,303	0.42
De 5 ans à moins de 6 ans . . . . .	71,017	7,996	9.99	71,051	7,530	10.60	142,068	14,626	10.30
De 6 » . . . . .	70,001	6,916	23.86	70,815	17,053	24.43	140,716	33,969	24.14
De 7 » . . . . .	69,843	32,239	46.16	70,101	33,503	47.79	139,944	65,742	46.98
De 8 » . . . . .	67,407	43,344	64.30	67,822	44,115	66.02	134,229	87,459	65.16
De 9 » . . . . .	67,602	51,276	75.85	67,212	51,900	77.22	134,814	103,176	76.53
De 10 » . . . . .	65,081	53,598	82.22	65,159	54,754	84.03	130,240	108,262	83.13
De 11 » . . . . .	65,877	57,498	87.28	65,115	57,986	89.05	130,992	115,584	88.16
De 12 » . . . . .	63,872	50,876	80.05	63,860	57,859	90.60	127,732	114,735	89.82
De 13 » . . . . .	65,752	58,390	88.80	64,643	58,777	90.93	130,395	117,167	89.86
De 14 » . . . . .	64,088	57,140	89.16	63,726	58,124	91.21	127,814	115,264	90.18
De 15 » . . . . .	64,931	57,973	89.28	64,602	59,005	91.34	129,533	116,978	90.31
De 16 » . . . . .	64,765	58,030	89.60	64,574	59,216	91.70	129,339	117,246	90.65
De 17 » . . . . .	64,510	57,942	89.82	63,955	58,535	91.53	128,465	116,477	90.67
De 18 » . . . . .	65,536	58,696	89.87	64,685	59,231	91.57	130,221	118,127	90.71
De 19 » . . . . .	64,062	57,453	89.68	63,159	57,598	91.20	127,221	115,051	90.43
De 20 » . . . . .	60,449	54,544	90.23	60,612	55,287	91.21	121,061	109,831	90.72
De 21 » . . . . .	61,209	55,103	90.02	60,432	54,799	90.68	121,641	109,902	90.35
De 22 » . . . . .	60,460	54,424	90.02	59,820	54,197	90.60	120,280	108,021	90.31
De 23 » . . . . .	61,576	55,395	89.91	60,358	54,393	90.12	121,934	109,758	90.01
De 24 » . . . . .	60,957	54,799	89.90	60,041	53,706	89.45	120,998	108,505	89.68
De 25 » . . . . .	58,790	52,614	89.49	57,987	51,520	88.85	116,777	104,134	89.17
De 26 » . . . . .	57,660	51,399	89.14	56,852	50,168	88.24	114,512	101,567	88.70
De 27 » . . . . .	56,564	50,120	88.61	55,233	49,202	87.50	111,797	99,322	88.05
De 28 » . . . . .	54,826	48,681	88.79	53,042	48,001	87.21	109,868	96,682	88.00
De 29 » . . . . .	48,599	43,046	88.57	48,895	41,956	86.37	96,990	85,002	87.64
De 30 » . . . . .	50,674	44,891	88.59	49,885	43,085	86.37	100,559	87,976	87.49
De 31 » . . . . .	49,058	43,370	88.41	48,804	41,822	85.59	97,922	85,192	87.00
De 32 » . . . . .	47,263	41,862	88.57	46,776	40,117	85.76	94,039	81,979	87.18
De 33 » . . . . .	48,088	42,161	87.67	47,409	40,263	84.93	95,497	82,424	86.31
De 34 » . . . . .	46,849	40,930	87.37	47,534	39,803	83.70	94,403	80,733	85.52
De 35 » . . . . .	44,205	38,397	86.86	44,305	36,650	82.61	88,570	75,047	84.73
De 36 » . . . . .	43,809	37,778	86.23	43,462	35,712	82.17	87,271	73,490	84.21
De 37 » . . . . .	43,097	37,154	86.21	43,232	35,297	81.65	86,329	72,451	83.92
De 38 » . . . . .	40,278	34,588	85.87	40,413	32,902	81.41	80,691	67,490	83.64
De 39 » . . . . .	39,338	33,652	85.54	39,247	31,620	80.59	78,585	65,281	83.07
De 40 » . . . . .	39,402	33,451	84.90	39,582	31,549	79.71	78,984	65,000	82.30
De 41 » . . . . .	39,450	33,126	83.97	40,095	31,609	78.84	79,545	64,735	81.38
De 42 » . . . . .	37,332	31,804	83.85	37,958	29,530	77.80	75,290	60,834	80.80
De 43 » . . . . .	35,913	29,993	83.52	36,667	28,172	76.96	72,520	58,165	80.21
De 44 » . . . . .	34,139	28,690	84.04	34,666	26,676	76.95	68,805	55,566	80.47
De 45 ans . . . . .	186,236	156,564	84.07	188,908	147,536	78.10	375,144	304,100	81.06
De 46 » . . . . .	210,727	181,569	86.16	210,719	172,190	81.72	421,446	353,759	83.94
De 47 » . . . . .	211,932	213,214	88.13	240,488	205,090	85.28	482,420	418,304	86.71
De 48 » . . . . .	276,439	245,860	88.94	274,505	240,847	87.74	550,944	486,707	88.34
De 49 » . . . . .	304,651	274,235	90.02	301,263	272,382	90.41	605,914	546,617	90.21
De 50 » . . . . .	323,804	290,294	89.65	320,975	293,585	91.47	644,779	588,879	90.55
De 51 » . . . . .	323,604	290,294	89.65	320,975	293,585	91.47	644,779	588,879	90.55
De 52 » . . . . .	333,804	290,294	87.29	322,503	287,500	89.15	647,173	570,912	88.22
De 53 » . . . . .	346,770	283,412	81.72	322,503	287,500	89.15	647,173	570,912	88.22
De 54 » . . . . .	346,770	283,412	81.72	322,503	287,500	89.15	647,173	570,912	88.22
De 55 » . . . . .	346,770	283,412	81.72	322,503	287,500	89.15	647,173	570,912	88.22

De 45	31,588	26,382	31,895	24,375	74.42	64,883	50,757	79.95
De 46	31,948	26,550	32,916	24,702	75.05	49,864	51,252	79.01
De 47	30,438	24,941	30,887	23,040	74.59	49,336	47,981	78.24
De 48	31,391	25,366	32,554	23,970	73.54	63,985	49,336	77.11
De 49	30,484	24,400	31,358	22,522	71.82	61,842	46,922	75.87
De 50	30,279	23,840	31,347	22,148	70.65	61,626	45,988	74.62
De 51	29,204	22,855	30,648	21,229	69.28	59,852	44,084	73.66
De 52	26,757	20,990	28,223	19,686	69.75	54,980	40,676	73.98
De 53	25,159	19,722	26,419	18,153	68.71	51,578	37,875	73.43
De 54	23,670	18,124	25,356	17,200	67.83	49,032	35,324	72.04
De 55	27,297	20,031	28,718	18,539	67.56	50,015	38,570	68.86
De 56	26,242	19,316	27,770	17,726	66.71	51,578	37,875	73.43
De 57	25,388	18,362	26,706	16,999	62.40	52,094	37,042	68.58
De 58	25,143	17,949	26,774	16,457	61.46	52,094	35,161	67.50
De 59	24,137	17,082	25,662	15,329	59.73	51,917	34,406	66.27
De 60	23,715	16,356	25,836	15,407	59.63	49,799	32,411	65.08
De 61	22,197	15,153	23,354	13,609	58.27	45,551	31,763	64.10
De 62	21,344	14,396	22,956	13,004	56.65	44,300	28,762	63.14
De 63	19,260	12,919	21,041	11,706	55.63	40,301	27,400	61.85
De 64	18,997	12,580	21,029	11,606	55.19	40,026	24,325	60.36
De 65	18,294	11,923	20,144	10,822	53.72	38,438	24,186	60.43
De 66	17,519	11,122	19,921	10,181	51.85	36,440	22,745	59.17
De 67	16,031	10,181	17,832	9,201	51.60	33,861	20,933	57.44
De 68	14,032	8,870	15,880	8,604	50.97	29,912	19,382	57.24
De 69	13,630	8,457	15,355	7,637	49.74	28,958	16,964	56.71
De 70	13,505	8,327	15,541	7,485	48.16	29,106	15,812	55.53
De 71	12,038	7,112	13,419	6,331	47.18	25,457	13,443	54.33
De 72	11,100	6,632	12,894	5,882	47.17	23,994	12,714	52.81
De 73	10,223	5,929	11,760	5,522	46.99	21,983	11,451	52.09
De 74	9,710	5,547	11,469	5,254	45.60	21,209	10,801	50.93
De 75	8,924	5,009	10,571	4,488	42.40	19,495	9,497	48.71
De 76	7,917	4,491	9,519	4,101	43.71	17,436	8,652	46.62
De 77	6,636	3,701	8,415	3,597	42.39	15,051	7,268	48.29
De 78	6,261	3,447	7,576	3,066	40.47	13,837	6,513	47.07
De 79	5,117	2,786	6,347	2,633	41.48	11,464	5,419	47.27
De 80	4,229	2,353	5,622	2,207	39.26	8,851	4,560	46.29
De 81	3,560	1,912	4,677	1,698	38.68	8,237	4,560	45.17
De 82	2,798	1,524	3,626	1,421	39.19	7,908	2,945	45.84
De 83	2,101	1,140	2,839	1,117	39.39	4,937	2,257	45.72
De 84	1,844	971	2,579	911	35.32	4,423	1,882	42.52
De 85	1,449	733	2,050	733	35.76	3,499	1,466	41.90
De 86	1,174	607	1,701	589	36.63	2,875	1,230	42.78
De 87	968	420	1,251	414	33.09	2,057	983	40.54
De 88	609	309	992	383	33.78	1,597	692	43.33
De 89	465	225	716	249	34.78	1,181	474	40.14
De 90 ans et au-dessus.	698	426	1,642	557	33.02	2,511	983	36.15
Age inconnu	608	426	1,642	557	33.02	2,511	983	36.15

(\*) Voir, pour plus de développement, le recueil Recensement général de la population au 31 décembre 1900, tome II, pages 42 à 359.

REPARTITION DES HABITANTS SOUS LE RAP  
D'APRÈS LES RECENSEMENTS GÉNÉ

PROVINCES.	ARRONDISSEMENTS ADMINISTRATIFS.	ANNÉES des recensements.	HABITANTS parlant le français seulement.			HABITANTS parlant le flamand seulement.			HABITANTS parlant l'allemaud seulement.		
			Hommes.	Femmes.	Total.	Hommes.	Femmes.	Total.	Hommes.	Femmes.	Total.
Anvers.	Anvers . . . .	1880	4,078	2,602	6,680	126,213	130,287	256,500	995	1,206	2,201
		1890	6,629	3,269	9,898	164,243	170,655	334,898	955	1,129	2,084
		1900	4,589	4,119	8,708	176,280	188,467	364,747	2,048	1,533	3,581
	Malines . . . .	1880	631	532	1,163	60,758	60,864	121,622	20	52	72
		1890	878	622	1,500	71,318	72,231	143,549	6	16	22
		1900	462	524	986	74,009	74,301	148,315	16	15	31
	Turnhout . . . .	1880	75	39	114	50,472	48,976	99,448	3	10	13
		1890	238	80	318	57,734	55,962	113,746	4	8	12
		1900	245	96	341	59,259	57,233	117,162	21	42	63
	La province.	1880	4,784	3,173	7,957	237,443	240,127	477,570	1,013	1,268	2,286
1890		7,745	3,971	11,716	293,345	298,848	592,193	965	1,153	2,118	
1900		5,296	4,739	10,035	310,218	320,006	630,224	2,085	1,590	3,675	
Brabant.	Bruxelles (b) . . .	1880	47,364	57,982	105,346	166,125	172,696	388,821	1,648	2,383	4,031
		1890	49,457	62,945	112,402	158,276	167,838	326,114	927	1,452	2,379
		1900	62,564	82,159	144,723	165,620	175,033	340,653	1,225	1,584	2,809
	Louvain . . . .	1880	4,211	4,063	8,284	80,920	81,322	162,242	61	136	197
		1890	3,837	3,278	7,115	88,032	89,389	177,421	16	64	80
		1900	3,502	3,418	6,920	91,056	91,353	182,409	54	120	174
	Nivelles . . . .	1880	73,673	73,286	146,959	323	284	607	9	13	22
		1890	76,893	78,049	154,942	326	305	631	34	25	59
		1900	76,412	77,095	153,507	507	461	968	12	13	25
	La province.	1880	125,258	135,331	260,589	247,368	254,302	501,670	1,718	2,532	4,250
1890		130,187	144,272	274,459	246,634	257,532	504,166	977	1,541	2,518	
1900		142,478	162,672	305,150	257,183	266,847	524,030	1,291	1,717	3,008	
Flandre occidentale.	Bruges . . . .	1880	419	479	898	51,472	55,978	107,450	34	33	67
		1890	861	630	1,491	58,003	60,980	118,983	11	13	24
		1900	523	735	1,258	57,943	61,081	119,024	8	13	21
	Courtrai (b) . . .	1880	7,138	5,976	13,114	54,856	55,120	109,976	6	6	12
		1890	7,707	7,734	15,441	60,892	60,945	121,837	7	7	14
		1900	7,666	7,798	15,464	63,244	63,654	126,898	14	7	21
	Dixmude . . . .	1880	5	13	18	21,145	21,926	43,071	1	1	2
		1890	12	19	31	22,718	23,686	46,404	»	»	»
		1900	30	38	68	21,966	22,906	44,872	»	1	1
	Furnes . . . .	1880	25	33	58	13,849	14,316	28,165	»	1	1
1890		30	45	75	14,650	15,135	29,785	»	1	1	
1900		46	42	88	13,775	14,074	27,849	1	1	2	
Ostende . . . .	1880	292	283	575	21,888	23,037	44,925	15	24	39	
	1890	548	334	882	25,844	26,979	52,823	9	11	20	
	1900	473	471	944	29,423	30,610	60,033	34	50	84	
Roulers . . . .	1880	32	40	72	39,825	40,057	79,882	4	3	7	
	1890	23	28	51	44,250	44,622	88,872	»	2	2	
	1900	37	39	76	43,597	43,591	87,188	4	4	8	
Thielt . . . .	1880	26	16	42	30,423	30,154	60,577	»	2	2	
	1890	4	14	18	32,367	32,294	64,661	»	»	»	
	1900	18	26	44	30,703	30,557	61,260	1	»	1	
Ypres . . . .	1880	5,032	5,065	10,097	38,654	40,909	79,563	1	1	2	
	1890	4,806	4,580	9,386	39,707	41,248	80,955	1	8	9	
	1900	4,571	4,469	9,040	38,517	39,934	78,451	»	2	2	
La province.	1800	12,969	11,905	24,874	272,112	281,497	553,609	61	71	132	
	1890	13,991	13,384	27,375	298,431	305,889	604,320	28	42	70	
	1900	13,364	13,618	26,982	299,168	306,407	605,575	62	78	140	

(\*) Voir pour plus de développement, les recueils *Recensements généraux de la population*, année 1880, pages 270 à 443; année 1890, tome I, pages 382 à 535; année 1900, tome I, pages 374 à 631.

(a) Les souris-muets sont compris parmi les habitants ne parlant aucune des trois langues nationales dans le recensement de 1880, tandis que les recensements de 1890 et de 1900 les ont considérés comme parlant la langue ou les langues nationales dont ils se servent habituellement pour exprimer leurs idées.

(b) Ces données diffèrent pour l'année 1880, de celles consignées dans le *Compte rendu du Recensement général*, parce que, en ce qui concerne certaines communes (quinze pour l'ensemble du Royaume), on a rectifié des renseignements erronés fournis au *Ministère de l'Intérieur*.

HABITANTS parlant le français et le flamand.			HABITANTS parlant le français et l'allemand.			HABITANTS parlant le flamand et l'allemand			HABITANTS parlant les trois langues.			HABITANTS ne parlant aucune des trois langues nationales (a).		
Hommes.	Femmes.	Total.	Hommes.	Femmes.	Total.	Hommes.	Femmes.	Total.	Hommes.	Femmes.	Total.	Hommes.	Femmes.	Total.
17,539	15,701	33,240	388	278	666	325	387	712	1,651	942	2,593	449	356	805
28,496	27,327	55,823	763	683	1,446	1,684	1,738	3,422	5,314	3,121	8,435	356	346	702
37,088	39,538	76,626	1,003	727	1,730	1,697	1,768	3,465	7,686	4,321	12,007	16,580	16,653	33,233
5,895	5,323	11,218	13	25	38	11	15	26	85	68	153	34	41	75
8,403	8,052	16,455	24	25	49	32	47	79	391	159	550	14	24	38
9,231	9,725	18,956	25	21	46	32	37	69	487	210	697	5,316	5,287	10,603
2,710	2,115	4,825	13	4	17	2	6	8	82	17	99	8	3	11
3,705	2,847	6,552	15	9	24	8	17	25	176	52	228	2	2	4
4,651	3,808	8,459	5	17	22	20	27	47	253	67	320	4,602	4,343	8,945
26,144	23,139	49,283	414	307	721	338	408	746	1,818	1,027	2,845	491	400	891
40,664	38,226	78,890	802	717	1,519	1,724	1,802	3,526	5,881	3,332	9,213	372	372	744
50,970	53,071	104,041	1,033	765	1,798	1,749	1,832	3,581	8,426	4,598	13,024	26,498	26,283	52,781
64,362	65,802	130,164	1,917	2,498	4,415	293	280	573	2,671	1,808	4,479	1,505	1,562	3,067
125,583	133,094	258,677	2,868	3,998	6,866	621	736	1,357	7,500	5,562	13,062	1,047	1,040	2,087
141,128	153,773	294,901	4,122	5,380	9,502	538	976	1,514	9,056	6,045	15,101	22,222	22,005	44,227
11,187	9,704	20,891	50	83	133	18	45	63	188	88	276	116	108	224
19,186	16,604	35,790	83	133	216	25	63	88	553	314	867	23	22	45
18,584	17,390	35,974	80	137	217	41	244	285	735	398	1,133	7,490	7,357	14,847
1,408	973	2,381	73	102	175	3	»	3	24	14	38	92	110	202
3,221	2,304	5,525	94	159	253	1	4	5	92	53	145	13	19	32
3,370	2,602	5,972	113	179	292	12	7	19	104	73	177	3,595	3,591	7,186
76,957	76,479	153,436	2,040	2,683	4,723	314	325	639	2,883	1,910	4,793	1,713	1,780	3,493
147,990	152,002	299,992	3,045	4,290	7,335	647	803	1,450	8,145	5,929	14,074	1,083	1,081	2,164
163,082	173,765	336,847	4,315	5,696	10,011	591	1,227	1,818	9,895	6,516	16,411	33,307	32,953	66,260
5,245	5,304	10,549	33	30	63	24	34	58	130	91	221	194	306	500
6,751	7,887	14,638	22	49	71	37	42	79	411	215	626	253	309	562
8,590	10,274	18,864	27	41	68	26	21	47	512	256	768	4,542	4,394	8,936
13,155	12,957	26,112	18	10	28	9	3	12	36	18	54	29	41	70
16,508	15,520	32,028	22	18	40	12	7	19	190	88	278	45	42	87
20,153	19,080	39,233	45	21	66	16	14	30	164	46	210	5,859	5,852	11,711
1,638	1,439	3,077	»	»	»	»	»	»	11	»	11	4	3	7
2,417	2,166	4,583	»	»	»	1	2	3	62	78	140	1	1	2
2,048	2,222	4,270	»	1	1	»	»	»	41	10	51	1,369	1,429	2,798
1,742	1,270	3,012	»	»	»	1	1	2	12	1	13	6	11	17
2,295	2,216	4,511	1	4	5	2	2	4	48	14	62	6	3	9
2,687	2,702	5,389	2	»	2	3	1	4	58	12	70	869	892	1,761
3,094	2,728	5,822	18	19	37	25	21	46	56	30	86	60	45	105
4,807	4,467	9,274	12	9	21	4	13	17	249	145	394	20	26	46
5,727	6,080	11,807	44	53	97	35	29	64	477	285	762	2,325	2,289	4,614
3,354	2,750	6,104	2	3	5	5	9	14	102	45	147	3	7	10
4,032	3,701	7,733	4	8	12	5	14	19	72	28	100	3	2	5
5,122	5,137	10,259	2	3	5	2	6	8	66	17	83	3,144	2,954	6,098
2,361	2,269	4,630	»	»	»	2	1	3	8	4	12	7	3	10
2,193	2,310	4,503	»	2	2	2	2	4	31	12	43	»	»	»
2,735	3,092	5,827	»	5	5	1	4	5	50	7	57	2,030	2,040	4,070
9,426	7,863	17,289	9	7	16	2	3	5	43	19	62	10	10	20
13,885	12,537	26,422	16	8	24	3	3	6	126	58	184	35	27	62
14,003	13,469	27,472	11	15	26	5	3	8	133	55	188	3,452	3,353	6,805
40,015	36,580	76,595	80	69	149	67	72	139	398	208	606	313	426	739
52,948	50,804	103,752	77	98	175	66	85	151	1,189	638	1,827	363	409	772
61,065	62,056	123,121	131	139	270	88	78	166	1,501	688	2,189	23,590	23,203	46,793

N. B. Dans les relevés de 1880, les enfants âgés de moins de deux ans, ont été considérés comme ne parlant pas : ils ne figurent donc pas, en ce qui concerne la dite année, dans les chiffres ci-dessus. D'après les instructions du recensement de 1891, les jeunes enfants qui n'étaient pas encore en âge de parler, ont été censés parler la langue dont l'usage est le plus habituel dans le ménage auquel ils appartenaient.

Enfin, dans les relevés de 1900, les enfants non encore en âge de parler ont été considérés comme ne parlant aucune langue.

RÉPARTITION DES HABITANTS SOUS LE RA  
D'APRÈS LES RECENSEMENTS GÉNÉRAUX

PROVINCES.	ARRONDISSEMENTS ADMINISTRATIFS.	ANNÉES des recensements.	HABITANTS parlant le français seulement.			HABITANTS parlant le flamand seulement.			HABITANTS parlant l'allemand seulement.		
			Hommes.	Femmes.	Total.	Hommes.	Femmes.	Total.	Hommes.	Femmes.	Total.
Flandre orientale.	Alost. . . . .	1880	424	257	681	66,866	66,512	133,378	4	9	13
		1890	328	213	541	73,444	74,395	147,839	14	14	28
		1900	162	262	424	76,578	77,509	154,087	14	22	36
	Audenarde . . . .	1880	2,360	2,272	4,632	39,182	38,432	77,614	»	1	1
		1890	1,959	2,069	4,028	41,913	41,715	83,628	1	1	2
		1900	1,895	2,035	3,930	40,843	40,596	81,439	2	1	3
	Eecloo . . . . .	1880	16	13	29	27,556	27,118	54,674	»	»	»
		1890	24	20	44	29,634	29,474	59,108	»	»	»
		1900	41	62	103	29,860	28,967	58,827	»	»	»
	Gand. . . . .	1880	1,339	1,461	2,800	129,144	135,626	264,770	115	113	228
		1890	2,101	1,724	3,825	144,677	146,746	291,423	31	59	90
		1900	1,511	1,664	3,175	147,124	153,669	300,793	47	55	102
Saint-Nicolas . . .	1880	98	72	170	60,750	61,635	122,385	7	7	14	
	1890	275	100	375	69,593	69,585	139,178	5	5	10	
	1900	135	177	312	69,278	69,324	138,602	18	12	30	
Termonde . . . . .	1880	144	85	229	48,312	47,917	96,229	1	7	8	
	1890	174	97	271	54,519	53,027	107,546	»	»	»	
	1900	95	125	220	55,362	54,032	109,394	2	5	7	
La province.	1880	4,381	4,160	8,541	371,810	377,240	749,050	127	137	264	
	1890	4,861	4,223	9,084	413,780	414,942	828,722	51	79	130	
	1900	3,839	4,325	8,164	419,045	424,097	843,142	83	95	178	
Hainaut.	Ath . . . . .	1880	43,125	41,424	84,549	1,168	1,146	2,314	2	6	8
		1890	43,449	42,328	85,777	1,113	1,085	2,198	»	4	4
		1900	41,880	40,818	82,698	1,226	1,360	2,586	»	11	11
	Charleroy . . . . .	1880	130,060	128,201	258,261	2,140	1,490	3,630	83	72	155
		1890	155,894	153,870	309,764	1,254	905	2,159	83	57	140
		1900	169,904	167,020	336,924	3,247	2,331	5,578	87	91	178
	Mons . . . . .	1880	100,288	100,099	200,387	268	155	423	47	154	201
		1890	111,565	112,614	224,179	96	94	190	5	14	19
		1900	115,167	115,413	230,580	365	112	477	14	30	44
	Soignies (b) . . . .	1880	51,670	50,465	102,135	3,354	3,451	6,805	11	28	39
		1890	59,690	57,667	117,357	2,654	2,938	5,592	20	31	51
		1900	62,789	60,702	123,491	2,823	2,966	5,789	9	30	39
Thuin . . . . .	1880	51,449	51,338	102,787	81	36	117	16	10	26	
	1890	56,727	56,399	113,126	51	28	79	2	4	6	
	1900	58,987	59,008	117,995	126	49	175	7	5	12	
Tournai . . . . .	1880	71,296	70,063	141,359	337	210	547	3	11	14	
	1890	73,627	72,772	146,399	851	234	1,085	15	11	26	
	1900	71,407	70,864	142,271	407	219	626	4	12	16	
La province.	1880	447,888	441,590	889,478	7,348	6,488	13,836	162	281	443	
	1890	500,952	495,650	996,602	6,019	5,284	11,303	125	121	246	
	1900	520,134	513,825	1,033,959	8,194	7,037	15,231	121	179	300	
Liège.	Huy . . . . .	1880	42,246	42,483	84,729	14	32	46	30	30	60
		1890	47,044	47,451	94,495	37	8	45	9	31	40
		1900	46,969	47,486	94,455	53	38	91	5	13	18
	Liège . . . . .	1880	147,332	151,182	298,514	5,390	4,756	10,146	2,272	2,090	4,362
		1890	178,889	183,419	362,308	4,938	4,004	8,942	1,003	1,053	2,056
		1900	195,114	200,137	395,251	3,931	3,410	7,341	768	868	1,636
	Verviers (b) . . . .	1880	60,404	63,023	123,427	1,691	1,858	3,549	4,743	4,895	9,638
		1890	68,787	71,384	140,171	1,359	1,274	2,633	4,270	4,839	9,109
		1900	68,102	71,124	139,226	1,018	1,085	2,103	4,022	4,159	8,181
	Waremme . . . . .	1880	24,980	24,747	49,727	3,229	3,246	6,475	2	6	8
		1890	26,978	27,146	54,124	3,074	3,049	6,123	2	10	12
		1900	27,155	26,973	54,128	2,924	3,313	6,237	6	12	18
La province.	1880	274,962	281,435	556,397	10,324	9,892	20,216	7,047	7,021	14,068	
	1890	321,698	329,400	651,098	9,408	8,335	17,743	5,284	5,933	11,217	
	1900	337,340	345,720	683,060	7,926	7,846	15,772	4,801	5,052	9,853	

Voir notes et N. B. page précédente.

HABITANTS parlant le français et le flamand.			HABITANTS parlant le français et l'allemand.			HABITANTS parlant le flamand et l'allemand.			HABITANTS parlant les trois langues.			HABITANTS ne parlant aucune des trois langues nationales (a).		
Hommes.	Femmes.	Total.	Hommes.	Femmes.	Total.	Hommes.	Femmes.	Total.	Hommes.	Femmes.	Total.	Hommes.	Femmes.	Total.
6,166	5,200	11,366	16	13	29	5	11	16	109	26	135	39	25	64
8,445	7,309	15,754	13	14	27	26	24	50	246	102	348	171	179	350
8,750	8,081	16,831	14	20	34	26	25	51	216	97	313	5,407	5,468	10,875
5,801	5,370	11,261	9	3	12	1	»	1	20	4	24	2	5	7
7,665	6,484	14,149	3	4	7	4	3	7	86	22	108	3	14	17
9,367	8,804	18,171	4	4	8	3	3	6	72	36	108	2,968	3,010	5,978
1,738	1,440	3,178	»	1	1	»	»	»	32	8	40	»	5	5
2,223	1,895	4,118	4	2	6	5	1	6	85	76	161	1	3	4
2,203	2,129	4,332	3	13	16	4	5	9	63	25	88	2,050	2,054	4,104
17,525	17,975	35,500	143	75	218	94	75	169	550	279	829	88	108	196
24,837	31,312	56,149	81	108	189	74	88	162	1,654	874	2,528	37	36	73
26,433	30,843	57,276	113	115	228	103	105	208	1,937	855	2,792	10,011	9,747	19,758
4,333	3,813	8,146	2	4	6	19	19	38	66	22	88	8	11	19
4,402	4,290	8,752	3	1	4	19	22	41	166	55	221	1	3	4
5,275	5,492	10,767	11	8	19	28	11	39	216	104	320	4,437	4,519	8,956
4,407	3,455	7,862	»	6	6	1	2	3	34	16	50	6	12	18
4,165	4,013	8,178	»	»	»	22	7	29	111	32	143	5	»	5
4,563	4,698	9,261	6	9	15	10	8	18	173	46	219	3,942	3,745	7,687
40,060	37,253	77,313	170	102	272	120	107	227	811	355	1,166	143	166	309
51,797	55,303	107,100	104	129	233	150	145	295	2,348	1,161	3,509	218	235	453
56,591	60,047	116,638	151	169	320	174	157	331	2,677	1,163	3,840	28,815	28,543	57,358
1,567	1,265	2,832	16	24	40	1	»	1	7	4	11	6	»	6
2,501	1,846	4,347	37	67	104	1	3	4	20	17	37	3	5	8
1,794	1,272	3,066	45	56	101	3	7	10	32	8	40	1,693	1,625	3,318
4,241	2,694	6,935	304	272	576	11	6	17	635	587	1,222	119	92	211
8,306	5,447	13,753	476	514	990	7	12	19	222	89	311	25	18	43
9,476	6,212	15,688	477	435	912	29	14	43	197	86	283	9,019	8,965	17,984
1,451	919	2,370	194	170	364	15	19	34	90	60	150	53	29	82
1,527	1,204	2,731	201	276	477	1	3	4	134	73	207	16	12	28
1,819	1,402	3,221	188	251	439	4	18	22	160	74	234	5,171	5,056	10,227
3,337	3,553	7,890	172	152	324	1	»	1	97	83	180	6	3	9
5,671	4,643	10,314	149	166	315	6	7	13	82	28	110	13	19	32
6,571	5,247	11,818	106	130	236	1	8	9	105	52	157	3,289	3,225	6,514
508	346	854	52	76	128	5	»	5	7	3	10	15	6	21
610	389	999	72	101	173	8	5	13	41	12	53	21	26	47
944	687	1,631	145	156	301	5	3	8	66	22	88	2,537	2,551	5,088
1,764	1,159	2,923	59	96	155	6	1	7	38	23	61	13	11	24
2,845	1,957	4,802	104	185	289	»	7	7	81	60	141	15	9	24
3,068	2,336	5,404	103	167	270	»	10	10	128	51	179	3,145	3,018	6,163
13,868	9,936	23,804	797	790	1,587	39	26	65	874	760	1,634	212	141	353
21,460	15,486	36,946	1,039	1,309	2,348	23	37	60	580	279	859	93	89	182
23,672	17,156	40,828	1,064	1,195	2,259	42	60	102	688	293	981	24,854	24,440	49,294
258	127	385	173	167	340	7	4	11	16	7	23	10	7	17
468	240	708	176	212	388	5	5	10	93	52	145	9	7	16
479	305	785	230	274	504	»	5	5	80	27	107	2,261	2,161	4,422
8,293	6,780	15,079	2,662	2,960	5,622	105	76	181	606	310	916	104	79	183
17,928	14,300	32,228	5,583	5,946	11,529	233	172	405	1,819	1,186	3,005	244	187	431
18,782	16,238	35,020	5,405	5,825	11,230	121	81	202	1,775	1,179	2,954	12,173	11,592	23,765
2,567	1,909	3,976	4,689	4,221	8,910	128	116	244	199	96	295	19	13	32
2,695	2,574	5,269	7,727	7,796	15,523	326	305	631	700	381	1,081	15	11	26
2,464	2,233	4,697	7,577	8,303	15,880	151	231	382	685	338	1,023	3,598	3,694	7,292
1,548	1,066	2,614	21	26	47	4	»	4	26	9	35	12	10	22
2,860	2,221	5,081	32	58	90	4	2	6	56	28	84	12	8	20
3,280	2,455	5,735	23	57	80	4	3	7	54	24	78	1,669	1,653	3,322
12,166	9,888	22,054	7,545	7,374	14,919	244	196	440	847	422	1,269	145	109	254
23,951	19,335	43,286	13,518	14,012	27,530	568	484	1,052	2,668	1,647	4,315	280	213	493
25,005	21,232	46,237	13,235	14,459	27,694	276	320	596	2,594	1,568	4,162	19,701	19,100	38,801



**RÉPARTITION DES HABITANTS SOUS LE RAP  
D'APRÈS LES RECENSEMENTS GÉNÉ**

PROVINCES.	ARRONDISSEMENTS ADMINISTRATIFS.	ANNÉES des recensements.	HABITANTS parlant le français seulement.			HABITANTS parlant le flamand seulement.			HABITANTS parlant l'allemand seulement.		
			Hommes.	Femmes.	Total.	Hommes.	Femmes.	Total.	Hommes.	Femmes.	Total.
Limbourg.	Hasselt (b) . . .	1880	1,957	1,762	3,719	35,580	35,085	70,665	57	112	169
		1890	1,227	622	1,849	40,180	40,122	80,302	7	21	28
		1900	997	864	1,861	40,588	40,448	81,036	9	20	29
	Maeseyck . . .	1880	54	44	98	17,952	17,484	35,436	14	14	28
		1890	61	48	109	20,248	20,053	40,301	5	17	22
		1900	76	55	131	21,996	21,371	43,367	38	29	67
	Tongres (b) . . .	1880	3,294	3,402	6,696	31,467	31,005	62,472	17	20	37
		1890	3,278	3,508	6,786	31,971	32,311	64,282	37	28	65
		1900	3,041	3,273	6,314	31,574	31,363	62,937	»	35	35
	La province.	1880	5,305	5,208	10,513	84,999	83,574	168,573	88	146	234
1890		4,566	4,178	8,744	92,399	92,436	184,885	49	66	115	
1900		4,114	4,192	8,306	94,158	93,182	187,340	47	84	131	
Luxembourg.	Arlon . . . . .	1880	2,148	1,661	3,809	165	197	362	7,092	8,393	15,485
		1890	2,548	2,229	4,777	2	5	7	6,622	7,845	14,467
		1900	3,222	2,873	6,095	122	22	144	4,337	5,319	9,656
	Bastogne . . . . .	1880	16,130	15,257	31,387	8	4	12	957	1,079	2,036
		1890	17,000	16,384	33,384	13	8	21	475	663	1,138
		1900	17,392	16,682	34,074	»	»	»	499	697	1,196
	Marche . . . . .	1880	21,600	20,564	42,164	»	1	1	8	3	11
		1890	22,236	21,707	43,943	2	2	4	9	14	23
		1900	21,194	20,671	41,865	1	6	7	2	3	5
	Neufchâteau . . . . .	1880	25,457	24,344	49,801	25	15	40	13	25	38
		1890	26,979	25,047	52,026	20	4	24	7	26	33
		1900	26,488	25,225	51,713	11	4	15	8	8	16
	Virton . . . . .	1880	20,546	20,421	40,967	1	»	1	76	52	128
		1890	21,197	21,020	42,217	»	»	»	21	22	43
		1900	20,288	20,057	40,345	1	»	1	8	18	26
La province.	1880	85,881	82,247	168,128	199	217	416	8,146	9,552	17,698	
	1890	89,960	86,987	176,947	37	17	54	7,134	8,570	15,704	
	1900	88,584	85,508	174,092	135	32	167	4,854	6,045	10,899	
Namur.	Dinant . . . . .	1880	42,072	41,213	83,285	23	10	33	8	22	30
		1890	44,629	44,369	88,998	5	6	11	4	8	12
		1900	43,145	43,314	86,459	4	5	9	4	12	16
	Namur . . . . .	1880	80,828	82,045	162,873	151	229	380	48	87	135
		1890	89,404	91,897	181,301	696	134	830	18	55	73
		1900	90,131	92,856	182,987	336	153	489	31	81	112
	Philippeville . . . . .	1880	29,175	28,506	57,681	27	4	31	6	4	10
		1890	29,462	29,286	58,748	40	4	44	»	3	3
		1900	27,823	27,788	55,611	19	7	26	»	2	2
	La province.	1880	152,075	151,764	303,839	201	243	444	62	113	175
		1890	163,495	165,552	329,047	741	144	885	22	66	88
		1900	161,099	163,958	325,057	359	165	524	35	95	130
LE ROYAUME (b) . . . . .	1880	1,113,503	1,116,813	2,230,316	1,231,804	1,253,580	2,485,384	18,429	21,121	39,550	
	1890	1,237,455	1,247,617	2,485,072	1,360,794	1,383,477	2,744,271	14,635	17,571	32,206	
	1900	1,276,248	1,298,557	2,574,805	1,396,386	1,425,619	2,822,005	13,379	14,935	28,314	

Voir notes et N. B. pages 82 et 83.

PORT DES LANGUES NATIONALES PARLÉES  
 RAUX DE 1880, DE 1890 ET DE 1900 (suite et fin) (\*).

HABITANTS parlant le français et le flamand.			HABITANTS parlant le français et l'allemand.			HABITANTS parlant le flamand et l'allemand.			HABITANTS parlant les trois langues.			HABITANTS ne parlant aucune des trois langues nationales (a).		
Hommes.	Femmes.	Total.	Hommes.	Femmes.	Total.	Hommes.	Femmes.	Total.	Hommes.	Femmes.	Total.	Hommes.	Femmes.	Total.
4,903	4,061	8,964	76	83	159	148	72	220	85	49	134	15	26	41
6,781	5,446	12,227	20	39	59	28	31	59	349	184	533	4	1	5
6,661	5,914	12,575	28	47	75	34	45	79	421	200	621	2,908	2,934	5,842
2,207	1,581	3,788	53	33	86	90	46	136	71	61	132	53	37	90
2,316	1,375	3,691	1	23	24	16	22	38	152	73	225	1	1	2
2,208	1,579	3,787	29	37	66	175	93	268	199	80	279	1,613	1,526	3,139
3,434	2,419	5,853	21	32	53	136	142	278	271	207	478	11	12	23
6,498	4,514	11,012	37	50	87	189	157	346	429	304	733	12	17	29
7,310	5,634	12,944	15	29	44	101	91	192	251	165	416	2,383	2,309	4,692
10,544	8,061	18,605	150	148	298	374	260	634	427	317	744	79	75	154
15,595	11,335	26,930	58	112	170	233	210	443	930	561	1,491	17	19	36
16,179	13,127	29,306	72	113	185	310	229	539	871	445	1,316	6,904	6,769	13,673
117	44	161	5,005	3,869	8,874	6	2	8	60	14	74	22	31	53
114	65	179	6,868	5,938	12,806	8	6	14	266	54	320	»	1	1
203	119	322	9,787	8,674	18,461	4	7	11	233	57	290	923	890	1,813
23	26	49	893	633	1,526	»	»	»	»	3	3	9	8	17
99	57	156	1,667	1,270	2,937	»	1	1	26	4	30	2	1	3
115	51	166	1,322	956	2,278	»	24	24	28	4	32	990	935	1,925
41	34	75	90	77	167	»	»	»	4	4	8	6	3	9
74	55	129	140	122	262	5	1	6	32	6	38	1	2	3
83	67	150	103	130	233	»	»	»	20	12	32	956	944	1,900
108	48	156	209	173	382	7	5	12	11	4	15	25	5	30
152	94	246	293	275	568	2	4	6	21	5	26	9	4	13
223	92	315	238	325	563	9	2	11	47	33	80	1,405	1,249	2,654
30	29	59	409	466	875	»	»	»	4	1	5	4	4	8
36	42	78	517	564	1,081	1	»	1	55	41	96	6	»	6
67	38	105	426	509	935	»	1	1	22	8	30	859	862	1,721
319	181	500	6,606	5,218	11,824	13	7	20	79	26	105	66	51	117
475	313	788	9,485	8,169	17,654	16	12	28	400	110	510	18	8	26
691	367	1,058	11,876	10,594	22,470	13	34	47	350	114	464	5,133	4,880	10,013
164	87	251	131	141	272	2	»	2	8	4	12	17	20	37
280	183	463	198	241	439	2	7	9	32	18	50	6	17	23
299	218	517	145	204	349	13	14	27	49	12	61	1,960	1,922	3,882
888	846	1,734	175	235	410	22	21	43	72	67	139	28	34	62
1,517	999	2,516	396	663	1,059	7	3	10	194	87	281	42	33	75
1,546	1,110	2,656	368	626	994	14	17	31	271	132	403	4,697	4,719	9,416
135	42	177	38	37	75	»	1	1	8	10	18	1	2	3
264	70	334	63	65	128	1	3	4	46	10	56	2	2	4
239	99	338	45	52	97	»	»	»	30	8	38	966	1,026	1,992
1,187	975	2,162	344	413	757	24	22	46	88	81	169	46	56	102
2,061	1,252	3,313	657	969	1,626	10	13	23	272	115	387	50	52	102
2,084	1,427	3,511	558	882	1,440	27	31	58	350	152	502	7,623	7,667	15,290
221,260	202,492	423,752	18,146	17,104	35,250	1,533	1,423	2,956	8,225	5,106	13,331	3,208	3,204	6,412
356,941	344,056	700,997	28,785	29,805	58,590	3,437	3,591	7,028	22,413	13,772	36,185	2,494	2,478	4,972
399,339	402,248	801,587	32,435	34,012	66,447	3,270	3,968	7,238	27,352	15,537	42,889	176,423	173,838	350,263

Relevé général : Habitants parlant le français { 1880 2,702,640  
 1890 3,280,844  
 1900 3,485,728 } le flamand { 1880 202,423  
 1890 3,288,481  
 1900 3,673,719 } l'allemand { 1880 91,037  
 1890 134,009  
 1900 144,888 }

88 RÉPARTITION DES HABITANTS, AGÉS DE PLUS DE 15 ANS OU PLUS, D'APRÈS LE RECENSE

PROVINCES.	ARRONDISSEMENTS ADMINISTRATIFS.	HABITANTS parlant le français seulement.			HABITANTS parlant le flamand seulement			HABITANTS parlant l'allemand seulement.		
		Hommes.	Femmes.	Total.	Hommes.	Femmes.	Total.	Hommes.	Femmes.	Total.
Anvers.	Anvers . . . . .	3,796	3,328	7,124	114,898	126,390	241,288	1,761	1,271	3,032
	Malines . . . . .	373	438	811	48,199	48,637	96,836	13	13	26
	Turnhout . . . . .	222	82	304	39,368	37,238	76,606	17	39	56
	La province . . . . .	4,391	3,848	8,239	202,465	212,265	414,730	1,791	1,323	3,114
Brabant.	Bruxelles . . . . .	47,540	65,812	113,352	105,321	116,534	221,855	1,017	1,371	2,388
	Louvain . . . . .	2,712	2,585	5,297	57,031	58,636	115,667	53	117	170
	Nivelles . . . . .	55 457	56,222	111,679	386	314	700	3	10	13
	La province . . . . .	105,709	124,619	230,328	162,738	175,484	338,222	1,073	1,498	2,571
Flandre Occidentale.	Bruges . . . . .	410	593	1,003	38,380	41,736	80,116	8	13	21
	Courtrai . . . . .	5,004	5,225	10,229	41,328	41,522	82,850	12	3	15
	Dixmude . . . . .	24	31	55	15,175	15,877	31,052	»	1	1
	Furnes . . . . .	35	36	71	9,234	9,589	18,823	1	1	2
	Ostende . . . . .	357	368	725	19,183	19,953	39,136	21	30	51
	Roulers . . . . .	32	32	64	29,553	29,858	59,411	4	4	8
	Thielt . . . . .	11	19	30	21,091	21,372	42,463	1	»	1
	Ypres . . . . .	3 045	3,020	6,065	24,769	26,495	51,264	»	2	2
	La province . . . . .	8 918	9,324	18,242	108,713	206,402	405,115	47	54	101
Fl. Orientale.	Alost . . . . .	127	217	344	50,321	52,043	102,364	10	20	30
	Audenarde . . . . .	1,208	1,387	2,595	26,667	26,903	53,570	2	1	3
	Eecloo . . . . .	32	52	84	20,585	20,113	40,698	»	»	»
	Gand . . . . .	1,155	1,321	2,476	100,042	107,540	207,582	40	47	87
	Saint-Nicolas . . . . .	99	139	238	47,027	47,447	94,474	9	8	17
	Termonde . . . . .	76	102	178	37,358	36,367	73,725	2	3	5
	La province . . . . .	2 697	3,218	5,915	282,000	290,413	572,413	63	79	142
Hainaut.	Ath . . . . .	31,992	30 878	62,870	731	886	1,617	»	11	11
	Charleroy . . . . .	123,975	121,681	245,656	2,441	1,581	4,022	63	63	126
	Mons . . . . .	84,247	84 948	169,195	329	83	412	11	29	40
	Soignies . . . . .	46,197	44 393	90,590	1,772	1,937	3,709	8	29	37
	Thuin . . . . .	44,295	44,380	88,675	117	45	162	3	5	8
	Tournai . . . . .	53,518	53,359	106,877	376	182	558	1	11	12
La province . . . . .	384 224	379,639	763,863	5,766	4,714	10,480	86	148	234	
Liège.	Huy . . . . .	34,437	35,073	69,510	45	28	73	5	13	18
	Liège . . . . .	139,090	143,802	282,892	3,038	2,623	5,661	622	734	1,356
	Verviers . . . . .	49,575	52,900	102,475	624	741	1,365	2,514	2,794	5,308
	Waremme . . . . .	19,190	18,982	38,172	1,651	2,131	3,782	6	12	18
La province . . . . .	242,292	250,757	493,049	5,358	5,523	10,881	3,147	3,553	6,700	
Limbourg.	Hasselt . . . . .	808	682	1,490	26,249	26,833	53,082	3	17	20
	Maesevck . . . . .	63	51	114	14,328	13,956	28,284	20	19	39
	Tongres . . . . .	2,178	2,420	4,598	20,370	20,556	40,926	»	34	34
	La province . . . . .	3,049	3,153	6,202	60,947	61,345	122,292	23	70	93
Luxembourg.	Arlon . . . . .	2,473	2,007	4,480	109	12	121	1,747	2,798	4,545
	Bastogne . . . . .	12,245	11,654	23,899	»	»	»	271	457	728
	Marche . . . . .	15,449	15,137	30,586	1	4	5	2	3	5
	Neufchâteau . . . . .	19,281	18,321	37,602	9	3	12	7	6	13
	Virton . . . . .	15,269	15,171	30,440	1	»	1	7	15	22
	La province . . . . .	64,717	62,290	127,007	120	19	139	2,034	3,279	5,313
Namur.	Dinant . . . . .	32,229	32,435	64,664	4	4	8	2	11	13
	Namur . . . . .	6,147	69,188	135,335	300	117	417	27	75	102
	Philippeville . . . . .	21,479	21,680	43,159	19	6	25	»	2	2
	La province . . . . .	119,855	123,303	243,158	323	127	450	29	88	117
LE ROYAUME . . . . .		935,852	960,151	1,896,003	918,430	956,292	1,874,722	8,293	10 092	18,385

(\*) Voir, pour plus de développement, le Recueil Recensement général de la population au 31 décembre 1900, tome I, pp. 374 à 631.

HABITANTS parlant le français et le flamand.			HABITANTS parlant le français et l'allemand.			HABITANTS parlant le flamand et l'allemand.			HABITANTS parlant les trois langues.			HABITANTS ne parlant aucune des trois langues nationales.		
Hommes.	Femmes.	Total.	Hommes.	Femmes.	Total.	Hommes.	Femmes.	Total.	Hommes.	Femmes.	Total.	Hommes.	Femmes.	Total.
32,100	33,873	65,973	889	607	1,496	1,388	1,498	2,886	7,164	3,808	10,972	856	515	1,371
8,078	8,411	16,489	21	20	41	28	34	62	468	187	655	17	19	36
4,218	3,410	7,628	5	17	22	15	27	42	247	62	309	15	6	21
44,396	45,694	90,090	915	644	1,559	1,431	1,559	2,990	7,879	4,057	11,936	888	540	1,428
113,446	125,198	238,644	3,667	4,827	8,494	392	908	1,300	8,437	5,542	13,979	485	623	1,108
16,309	14,738	31,047	77	133	210	35	238	273	709	366	1,075	100	79	179
2,923	2,189	5,112	96	150	246	8	7	15	97	68	165	61	31	92
132,678	142,125	274,803	3,840	5,110	8,950	435	1,153	1,588	9,243	5,976	15,219	646	733	1,379
7,407	8,920	16,327	24	39	63	25	19	44	491	235	726	70	86	156
16,734	15,674	32,408	44	19	63	14	10	24	163	45	208	21	22	43
1,845	1,926	3,771	»	1	1	»	»	»	39	10	46	5	2	7
2,394	2,367	4,761	2	»	2	3	1	4	57	10	67	7	5	12
4,716	5,093	9,809	41	49	90	27	21	48	450	261	711	26	27	53
4,390	4,216	8,606	2	3	5	2	6	8	66	17	83	8	10	18
2,453	2,741	5,194	»	5	5	1	4	5	45	7	52	18	10	28
12,120	11,273	23,393	10	14	24	3	»	3	128	56	184	14	23	37
52,059	52,210	104,269	123	130	253	75	61	136	1,439	641	2,080	169	185	354
7,754	6,931	14,685	14	19	33	21	21	42	200	91	291	13	83	96
7,840	7,023	14,863	4	4	8	3	2	5	70	28	98	9	14	23
1,963	1,828	3,791	3	13	16	4	5	9	62	24	86	2	9	11
23,189	26,489	49,678	104	106	210	93	89	182	1,841	807	2,648	146	103	249
4,596	4,538	9,134	9	4	13	26	10	36	210	91	301	11	5	16
3,906	3,818	7,724	6	9	15	9	5	14	156	43	199	17	14	31
49,248	50,627	99,875	140	155	295	156	132	288	2,539	1,084	3,623	198	228	426
1,618	1,055	2,673	42	50	92	3	4	7	32	8	40	14	27	41
7,994	4,858	12,852	462	393	855	22	13	35	183	79	262	108	62	170
1,649	1,239	2,888	166	234	400	3	18	21	150	69	219	17	21	38
5,584	4,307	9,891	93	121	214	1	8	9	104	51	155	52	18	70
775	520	1,295	100	117	217	5	3	8	65	19	84	11	15	26
2,694	2,018	4,712	87	157	244	»	10	10	124	51	175	20	4	24
20,314	13,997	34,311	950	1,072	2,022	34	56	90	658	277	935	222	147	369
452	286	738	203	247	450	»	5	5	76	27	103	49	93	142
16,241	13,641	29,882	4,630	5,022	9,652	116	94	210	1,685	1,119	2,804	177	119	296
2,205	2,007	4,212	6,464	7,034	13,498	141	205	346	649	317	966	40	114	154
2,911	2,044	4,955	21	53	74	4	3	7	54	22	76	7	27	34
21,809	17,978	39,787	11,318	12,356	23,674	261	307	568	2,464	1,485	3,949	273	353	626
5,986	5,133	11,119	26	43	69	20	37	57	410	182	592	21	12	33
2,019	1,392	3,411	24	34	58	160	84	244	193	78	271	6	3	9
6,644	5,106	11,750	15	28	43	104	90	194	247	155	402	15	17	32
14,649	11,631	26,280	65	105	170	284	211	495	850	415	1,265	42	32	74
190	103	293	8,308	7,163	15,471	3	7	10	227	52	279	35	5	40
111	49	160	1,189	849	2,038	»	24	24	25	4	29	5	2	7
75	66	141	97	122	219	»	»	»	20	12	32	11	3	14
189	82	271	207	290	497	7	2	9	19	2	21	39	26	65
52	35	87	383	465	848	»	1	1	22	8	30	7	7	14
617	335	952	10,184	8,889	19,073	10	34	44	313	78	391	97	43	140
286	190	476	125	182	307	11	12	23	48	12	60	10	30	40
1,427	976	2,403	327	560	887	12	17	29	255	123	378	51	75	126
222	92	314	41	48	89	»	»	»	29	5	34	9	10	19
1,929	1,258	3,187	493	790	1,283	23	29	52	332	140	472	70	115	185
337,699	335,855	673,554	28,028	29,251	57,279	2,709	3,542	6,251	25,717	14,153	39,870	2,605	2,376	4,981

RÉPARTITION DES HABITANTS SOUS LE RAPPORT DES PROFESSIONS OU CONDITIONS

D'APRÈS LES RECENSEMENTS DE 1890 ET DE 1900 (\*)

Professions industrielles.	1890.				1900.			
	Maîtres.	Employés tech- niques.	Ouvriers.	TOTAL.	Maîtres.	Employés tech- niques.	Ouvriers.	TOTAL.
<b>PREMIÈRE PARTIE.</b>								
Industries ayant pour objet l'extraction, le traitement et la transformation des matières minérales.	H. 1,096	1,632	2,613	130,392	1,353	1,855	3,063	166,347
	F. 16	8,848	3	8,867	15	»	3	6,992
	H. 760	963	850	32,459	1,104	1,572	1,056	52,972
	F. 9	»	»	444	32	1	»	1,395
	H. 3,083	641	780	54,806	4,032	871	1,141	82,724
TOTAL DE CETTE DIVISION.	H. 13,360	227	253	60,340	12,504	237	279	65,393
	F. 122	»	2	1,350	111	1	3	2,071
	H. 18,299	3,463	4,496	277,997	18,993	4,535	5,539	367,436
	F. 239	1	9	15,266	273	8	11	17,839
	H. 6,024	437	568	65,480	4,477	613	822	67,187
Industries ayant pour objet le traitement, la transformation ou la conservation des substances végétales ainsi que l'apprêt des produits qui en proviennent.	F. 42 0 1	99	77	24,176	205	131	95	31,400
	H. 21,517	507	577	52,103	21,919	680	584	61,894
	F. 1,561	2	7	2,388	1,542	15	4	3,054
	H. 31,827	328	486	109,175	31,785	258	509	131,470
	F. 74	8	26	8,312	534	10	24	10,784
TOTAL DE CETTE DIVISION.	H. 59,356	1,272	1,631	226,818	58,181	1,551	1,915	260,551
	F. 2,734	79	110	35,442	2,281	156	123	45,699
	H. 913	350	421	22,564	799	348	373	22,179
	F. 81	16	34	11,880	77	17	40	12,021
	H. 5,984	10	11	10,907	7,412	9	14	13,909
Industries ayant pour objet de recueillir, de traiter, de transformer les substances animales et d'ap- prêter les produits qui en proviennent.	F. 329	1	»	466	538	1	2	722
	H. 1,044	12	46	5,335	1,028	29	101	7,090
	F. 88	»	8	1,009	95	1	7	2,152
	H. 7,941	372	478	38,806	9,230	394	488	43,178
	F. 498	17	42	13,415	710	11	49	14,125
TOTAL DE CETTE DIVISION.	H. 27,161	126	161	78,682	29,249	118	112	82,504
	F. 38,006	292	191	184,482	49,197	26	125	185,295
	H. 1,600	376	308	22,248	1,832	775	387	37,961
	F. 35	1	»	273	59	1	1	451
	H. 1,558	31	10	3,533	2,027	242	55	6,877
Industries mixtes qui utilisent les substances minérales, végétales et ani- males.	F. 23	4	2	65	37	4	1	176
	H. 631	65	54	14,310	619	105	82	13,135
	F. 26	1	»	869	41	»	2	1,323
	H. 6,465	89	84	15,247	7,133	128	80	19,290
	F. 38	»	»	67	20	»	»	110
TOTAL DE CETTE DIVISION.	H. 1,370	54	99	10,219	2,111	75	69	13,814
	F. 95	1	»	419	116	2	2	736
	H. 18,299	3,463	4,496	277,997	18,993	4,535	5,539	367,436
	F. 239	1	9	15,266	273	8	11	17,839
	H. 6,024	437	568	65,480	4,477	613	822	67,187

Industries des constructions	H. 19,916	193	483	72,778	93,370	23,075	309	633	107,161	131,178
	F. 130	1	1	459	591	160	1	1	587	749
Industries diverses	H. 10,626	993	670	32,983	45,272	11,570	1,717	837	58,674	72,708
	F. 738	19	4	3,351	4,112	1,037	17	14	5,034	6,102
TOTAL DE CETTE DIVISION.		H. 1,927	1,927	209,758	282,881	77,616	3,469	2,255	295,023	378,363
		F. 39,091	198	151,270	190,878	50,667	51	146	193,426	244,290
Total de la première partie.		H. 154,923	7,034	656,071	826,502	164,029	9,949	10,197	865,353	1,049,528
		F. 42,562	416	211,664	255,001	53,931	226	329	268,237	322,723

	1890.			1900.		
	Hommes.	Femmes.	TOTAL.	Hommes.	Femmes.	TOTAL.
Professions relatives au logement et à l'alimentation publique . . . . .	141,337	80,261	221,598	164,252	100,079	264,331
Professions relatives au commerce des matières premières employées dans les manufactures, des produits manufacturés, des pelleteries, des vêtements, des objets de parure, des objets portatifs et de fantaisie . . . . .	18,440	12,329	30,769	18,484	14,674	33,158
Professions relatives au commerce des matériaux de construction, des articles d'ameublement, des ustensiles et objets de ménage . . . . .	11,192	4,544	15,736	8,428	2,628	11,056
Professions relatives au commerce des produits de la typographie . . . . .	1,406	412	1,818	1,822	625	2,447
Professions relatives au commerce des métaux précieux et des valeurs . . . . .	1,633	35	1,668	2,461	45	2,506
Professions et conditions commerciales diverses . . . . .	41,551	13,951	55,502	52,889	18,849	71,738
TOTAL DES PROFESSIONS COMMERCIALES. . . . .	215,559	111,532	327,091	248,336	136,900	385,236
Fonctions de l'État. . . . .	34,652	1,450	36,102	43,983	2,046	46,029
et des provinces . . . . .	970	47	1,017	1,049	58	1,107
des communes . . . . .	23,341	7,400	30,741	28,130	9,234	37,364
Ministres des cultes . . . . .	6,735	»	6,735	7,660	(a) 2	7,662
Officiers, s.-officiers, soldats sous les drapeaux et marins de l'État . . . . .	48,270	6	48,282	33,400	»	(b) 33,400
TOTAL DES FONCTIONS ET EMPLOIS PUBLICS. . . . .	113,974	8,903	122,877	114,222	11,340	125,562
Professions relatives à l'exercice de l'art médical . . . . .	7,112	3,916	11,028	8,660	4,406	13,075
Professions et conditions relatives aux sciences, aux lettres et aux arts . . . . .	12,955	1,521	14,476	16,092	1,741	17,833
Professions et conditions intellectuelles ou libérales. } Agricult., agronomes, horticult. et arboricult. . . . .	321,799	104,086	425,885	341,653	108,249	449,902
Professions et conditions intellectuelles ou libérales. } Autres professions de ce groupe. . . . .	50,007	35,014	85,021	66,224	43,963	110,187
Professions et conditions intellectuelles ou libérales. } Positions lucratives : Propriétaires, capitalistes, rentiers et pensionnés . . . . .	63,588	45,632	109,220	58,023	51,390	109,419
Professions et conditions intellectuelles ou libérales. } Professions et conditions indépendantes . . . . .	10,942	16,102	27,044	15,549	22,836	38,385
Professions et conditions intellectuelles ou libérales. } Ouvriers de tout genre employés dans les exploitations agricoles, hort. et sylvicoles. . . . .	167,746	55,621	223,367	192,012	55,458	247,470
Professions et conditions intellectuelles ou libérales. } Autres professions de ce groupe. . . . .	266,914	243,481	510,395	206,415	223,718	430,133
Professions et conditions intellectuelles ou libérales. } Professions de la police des mœurs. . . . .	71	1,410	1,481	40	656	696
Total de la deuxième partie. . . . .	1,230,667	627,218	1,857,885	1,267,235	660,663	1,927,898
TROISIÈME PARTIE. Personnes sans profession ni condition . . . . .	1,151,093	2,199,592	3,350,685	1,201,762	2,420,485	3,622,247

(\*) Voir les recueils Recensement général de la population : années 1890, tome II, pages 99 à 144 ; année 1900, tome II, pages 362 à 600.  
 N. B. Dans cette répartition chaque habitant est compté autant de fois qu'il exerce de professions différentes.  
 (a) Salutés.  
 (b) Ce chiffre est manifestement inférieur à la réalité. Cela provient de ce que beaucoup d'administrations communales ont donné aux miliciens, qui devaient être recensés dans leurs communes d'origine, la profession qu'ils exerçaient antérieurement à leur incorporation, au lieu de les recenser avec la profession de militaire.

**MAGISTRATS, FONCTIONNAIRES ET EMPLOYÉS CIVILS  
DE L'ÉTAT (\*).**

**I. — CLASSEMENT GÉNÉRAL PAR CATÉGORIE DE TRAITEMENT (a).**

CATÉGORIES DE TRAITEMENTS.	Nombre d'agents.	SOMMES	Traite- ment moyen par agent.	Nombre d'agents.	SOMMES	Traite- ment moyen par agent.
		des traitements par catégorie. Francs.	Francs.		des traitements par catégorie. Francs.	Francs.
		1880.			1885.	
De 500 francs et au-dessous	640	222,660	347	446	141,406	317
De 501 à 1,000 francs . .	5,329	4,681,561	878	5,907	5,279,075	903
De 1,001 à 2,000 » . .	10,705	15,551,128	1,452	11,755	17,019,631	1,447
De 2,001 à 3,000 » . .	3,747	9,256,572	2,470	4,974	12,284,974	2,469
De 3,001 à 4,000 » . .	1,828	6,414,586	3,509	2,355	8,131,516	3,452
De 4,001 à 5,000 » . .	947	4,388,946	4,634	1,229	5,604,648	4,560
De 5,001 à 6,000 » . .	442	2,467,796	5,583	623	3,465,078	5,561
De 6,001 à 7,000 » . .	265	1,795,122	6,774	307	2,021,319	6,584
De 7,001 à 8,000 » . .	214	1,653,908	7,728	263	1,998,045	7,597
De 8,001 à 9,000 » . .	123	1,081,799	8,795	138	1,211,706	8,780
De 9,001 à 10,000 » . .	43	420,062	9,768	50	488,926	9,778
De 10,001 francs et au-dessus	124	2,372,971	19,136	137	2,588,780	18,896
<b>TOTAUX. . .</b>	<b>24,407</b>	<b>50,307,111</b>	<b>2,061</b>	<b>28,184</b>	<b>60,235,104</b>	<b>2,137</b>
		1890.			1897 (b).	
De 500 francs et au-dessous	556	178,669	321	495	163,827	331
De 501 à 1,000 francs . .	5,973	5,404,378	905	4,622	4,273,120	925
De 1,001 à 2,000 » . .	12,192	17,580,255	1,442	10,093	23,159,844	1,439
De 2,001 à 3,000 » . .	5,416	13,576,540	2,507	5,455	13,886,154	2,542
De 3,001 à 4,000 » . .	2,472	8,610,011	3,483	3,402	11,828,753	3,477
De 4,001 à 5,000 » . .	1,327	6,087,040	4,587	1,611	7,425,979	4,610
De 5,001 à 6,000 » . .	670	3,719,914	5,552	816	4,587,023	5,621
De 6,001 à 7,000 » . .	407	2,683,522	6,593	453	3,021,008	6,669
De 7,001 à 8,000 » . .	296	2,242,516	7,576	302	2,324,698	7,698
De 8,001 à 9,000 » . .	136	1,196,534	8,798	178	1,564,914	8,792
De 9,001 à 10,000 » . .	67	650,677	9,712	52	505,397	9,719
De 10,001 francs et au-dessus	149	2,797,054	18,772	168	3,115,699	18,546
<b>TOTAUX. . .</b>	<b>29,661</b>	<b>64,727,110</b>	<b>2,182</b>	<b>33,647</b>	<b>75,856,506</b>	<b>2,254</b>
		1901 (b).			1906 (b).	
De 500 francs et au-dessous	430	150,503	350	416	155,342	373
De 501 à 1,000 francs . .	5,675	5,240,140	923	5,164	4,794,831	928
De 1,001 à 2,000 » . .	18,532	26,826,849	1,448	21,440	31,230,033	1,457
De 2,001 à 3,000 » . .	5,237	13,220,897	2,525	6,162	15,465,692	2,510
De 3,001 à 4,000 » . .	3,818	13,311,791	3,487	4,084	14,296,233	3,501
De 4,001 à 5,000 » . .	1,689	7,831,803	4,637	1,916	8,817,703	4,602
De 5,001 à 6,000 » . .	1,004	5,624,709	5,602	1,192	6,687,384	5,610
De 6,001 à 7,000 » . .	530	3,502,385	6,608	658	4,358,052	6,623
De 7,001 à 8,000 » . .	325	2,496,723	7,682	344	2,645,253	7,690
De 8,001 à 9,000 » . .	281	2,467,063	8,780	323	2,845,264	8,809
De 9,001 à 10,000 » . .	114	1,095,873	9,613	126	1,218,027	9,667
De 10,001 francs et au-dessus	191	3,335,964	17,466	201	3,484,510	17,336
<b>TOTAUX. . .</b>	<b>37,826</b>	<b>85,104,700</b>	<b>2,250</b>	<b>42,026</b>	<b>95,998,324</b>	<b>2,284</b>

(\*) Extrait du *Tableau statistique des fonctionnaires et employés civils de l'Etat*, publié par le Ministère des Finances et des Travaux publics.

(a) Non compris le clergé catholique.

(b) A partir de 1897, les agents en disponibilité ne sont repris que pour leurs traitements de disponibilité. Au 1er janvier 1901, le nombre des emplois vacants était de 968 et la somme des traitements y afférente s'élevait à 1,437,709 francs; au 1er janvier 1906, le nombre de ces emplois était de 541 et la somme des traitements y afférente de 1,002,997 francs.

MAGISTRATS, FONCTIONNAIRES ET EMPLOYÉS CIVILS  
DE L'ÉTAT (suite) (\*).

93

II. — CLASSEMENT PAR MINISTÈRE OU SERVICE.

Situation au 1 <sup>er</sup> janvier.	CATÉGORIES DE TRAITEMENTS.	NOMBRE D'AGENTS.																			
		MINISTÈRES										LE ROYAUME.									
		des Affaires étrangères.	de la Guerre.	de la Justice.	de l'Intérieur.	des Travaux publics.	des Finances	de l'Agricul- ture, de l'In- dustrie et des Travaux publics.	Sénat.	Chambre des Représentants.	Cour des Comptes.		Clergé catholique.								
					de l'Intérieur. de l'Instruction publique.																
1880	1,000 fr. et moins.	4	121	9	161	240	3,017	2,413	»	2	2	»	3,800	9,769							
	1,001 à 5,000 fr.	71	233	1,286	845	1,041	9,408	4,250	»	15	39	39	1,189	18,416							
	5,001 à 10,000 »	17	10	271	95	171	184	321	»	1	6	11	»	1,087							
	Plus de 10,000 »	46	»	27	15	2	7	25	»	»	1	1	6	130							
	TOTAUX.	138	364	1,593	1,116	1,454	12,616	7,009	»	18	48	51	4,995	29,402							
1885	1,000 fr. et moins.	8	93	40	356		3,079	2,388	386	»	3	»	3,661	10,014							
	1,001 à 5,000 fr.	90	236	1,550	2,395		10,526	4,204	1,216	17	37	42	1,102	21,415							
	5,001 à 10,000 »	23	14	280	345		222	355	119	1	11	11	»	1,381							
	Plus de 10,000 »	51	»	27	16		8	23	10	»	1	1	6	143							
	TOTAUX.	172	343	1,897	3,112		13,835	6,970	1,731	18	52	54	4,769	32,953							
1890	1,000 fr. et moins.	11	111	113	454		3,244	1,724	866	2	3	1	3,786	10,315							
	1,001 à 5,000 fr.	100	268	1,440	2,601		11,403	4,435	1,068	17	33	42	1,086	22,493							
	5,001 à 10,000 »	22	11	387	354		299	372	108	1	11	11	»	1,576							
	Plus de 10,000 »	54	»	28	23		9	26	8	»	1	1	6	155							
	TOTAUX.	187	390	1,968	3,432		14,955	6,557	2,050	20	47	55	4,878	34,539							
1897 (b)	1,000 fr. et moins.	10	51	62	464		2,995	786	711	32	1	3	2	4,004	9,121						
	1,001 à 5,000 fr.	99	328	1,859	2,847		14,059	5,676	1,419	154	21	38	61	1,059	27,620						
	5,001 à 10,000 »	33	11	388	385		411	404	102	39	2	14	12	»	1,801						
	Plus de 10,000 »	66	»	29	18		9	35	7	2	1	»	1	6	174						
	TOTAUX.	208	390	2,338	3,714		17,474	6,001	2,239	227	25	55	76	5,069	38,716						
1901 (b)	1,000 fr. et moins.	9	32	134	403		3,462	1,454	575	34	1	1	»	3,385	9,490						
	1,001 à 5,000 fr.	109	378	1,960	2,770		16,237	6,856	618	189	24	57	78	1,943	31,219						
	5,001 à 10,000 »	54	17	520	519		462	516	80	59	1	9	17	»	2,254						
	Plus de 10,000 »	61	»	43	18		17	47	2	1	1	»	1	6	197						
	TOTAUX.	233	427	2,657	3,710		20,178	8,873	1,275	283	27	67	96	5,334	43,160						
1906 (b)	1,000 fr. et moins.	7	4	63	394		2,702	1,744	614	40	11	1	»	3,463	9,043						
	1,001 à 5,000 fr.	110	549	2,051	2,936		19,679	7,189	662	239	34	65	88	2,029	35,631						
	5,001 à 10,000 »	66	16	594	561		628	580	96	72	2	12	16	»	2,643						
	Plus de 10,000 »	67	2	50	21		16	34	3	6	1	»	1	6	207						
	TOTAUX.	250	571	2,758	3,912		23,025	9,547	1,375	357	48	78	105	5,498	47,524						

(b) Voir note page précédente.



MAISONS D'APRÈS LES RECENSEMENTS GÉNÉRAUX DE 1846, 1856, 1866, 1880 ET 1880 (\*)

PROVINCES.	COMMUNES (°).	MAISONS HABITÉES.			MAISONS INHABITÉES.			MAISONS HABITÉES. par 100 hectares.			HABITANTS. par 100 maisons habitées.					
		1846.	1856.	1866.	1880.	1846.	1856.	1866.	1880.	1846.	1856.	1866.	1880.			
<b>Anvers.</b>	Anvers . . . . .	11,759	12,631	15,338	22,010	1,867	1,958	1,271	1,675	624	671	815	1,138	752	814	765
	Malines . . . . .	4,828	5,225	5,876	7,866	214	311	317	485	177	192	216	289	615	600	582
	Autres communes . . . . .	54,397	57,740	63,614	72,999	517	1,968	3,543	4,120	20	21	23	22	530	520	494
	La province. . . . .	70,984	75,590	84,828	101,975	2,598	3,337	5,131	6,280	25	27	30	36	572	575	549
	Anderslecht . . . . .	852	1,169	1,673	2,650	26	38	63	181	48	65	94	149	700	692	861
	Bruxelles . . . . .	12,788	16,365	17,641	17,643	775	478	902	1,249	1,430	1,830	1,973	1,974	969	934	895
	Ixelles . . . . .	1,925	2,412	3,463	4,829	105	156	205	318	272	341	489	679	740	702	670
	Louvain . . . . .	5,254	5,440	5,750	6,800	306	332	209	392	1,324	1,399	1,677	1,776	576	565	543
	Molenbeek-Saint-Jean . . . . .	1,581	2,027	2,563	4,437	162	93	121	240	241	309	301	681	763	789	949
	Saint-Gilles . . . . .	662	898	1,349	3,577	33	46	185	215	263	356	536	1,428	625	620	735
Schaerbeek . . . . .	1,030	1,686	2,850	5,726	45	113	151	409	118	192	325	653	603	631	656	
Autres communes . . . . .	94,119	97,292	104,784	118,079	2,754	3,762	5,926	6,097	29	30	32	36	525	521	512	
La province. . . . .	118,211	127,289	140,073	163,831	4,206	5,018	7,702	9,101	36	39	43	50	585	588	581	
Bruges . . . . .	8,209	8,236	8,334	8,931	219	415	233	552	1,909	1,915	1,938	2,077	601	591	564	
Courtrai . . . . .	4,446	4,517	4,815	5,855	352	194	254	681	210	214	228	277	485	492	464	
Autres communes . . . . .	119,179	108,202	116,907	126,891	3,228	2,561	4,466	6,724	36	35	38	40	519	512	489	
La province. . . . .	122,884	120,955	130,056	141,677	3,799	3,170	4,953	7,957	38	38	40	44	523	517	494	
Gand . . . . .	17,103	14,396	20,895	26,329	1,089	998	1,995	2,257	738	622	903	1,128	602	757	552	
Autres communes . . . . .	129,486	128,683	139,915	151,277	4,543	4,422	7,019	8,454	40	40	50	51	533	519	494	
La province. . . . .	146,583	143,079	160,810	177,666	5,632	5,420	9,014	10,711	49	48	54	59	54	543	501	
Tournai . . . . .	3,791	3,939	4,211	5,029	177	241	242	467	242	252	269	322	795	783	712	
Autres communes . . . . .	137,877	148,438	173,481	205,422	6,500	7,238	12,382	13,840	37	40	47	55	494	497	470	
La province. . . . .	141,668	152,377	177,692	210,451	6,677	7,479	12,624	14,307	38	41	48	57	504	505	476	
Liège . . . . .	9,454	10,457	12,496	15,545	221	397	679	853	593	556	670	826	803	855	792	
Seraing . . . . .	1,559	2,251	3,229	5,227	13	103	151	304	69	101	145	234	670	748	605	
Verviers . . . . .	1,972	2,306	3,078	3,960	42	87	109	97	432	506	675	869	1,185	1,176	1,040	
Autres communes . . . . .	66,293	70,477	78,196	90,701	2,273	3,648	5,018	5,307	23	24	27	31	111	111	520	
La province. . . . .	79,278	85,491	96,999	115,433	2,549	4,235	5,957	6,561	27	30	34	40	571	589	574	
Limbourg . . . . .	34,141	36,362	38,254	40,989	945	1,445	2,233	2,414	14	15	16	17	545	527	511	
Luxembourg . . . . .	36,473	38,351	40,572	43,291	1,117	1,464	2,053	3,003	8	9	9	10	511	505	493	
Namur . . . . .	1,955	2,109	2,267	2,804	37	88	61	92	190	205	221	273	1,136	1,125	999	
Autres communes . . . . .	47,721	52,602	58,241	64,025	2,153	2,721	5,981	4,814	13	14	16	18	506	497	481	
La province. . . . .	49,676	54,711	60,508	66,829	2,190	2,809	6,042	4,996	14	15	17	18	530	523	500	
LE ROYAUME. . . . .	799,848	834,212	929,792	1,062,082	29,713	34,377	56,369	65,249	27	28	32	36	542	543	519	520

(\*) Voir les recueils Recensements généraux de la population : année 1846, pages 1 à 182 et 183 à 249 ; année 1856, pages 1 à 189 ; année 1866, pages 1 à 157 ; année 1880, pages 1 à 178.  
 (°) Les communes spécialement dénommées sont celles dont la population atteignait au moins 30,000 habitants d'après le recensement du 31 décembre 1880. L'étendue territoriale population de ces communes sont indiquées dans cet Annuaire statistique aux pages 60 et 61.

PROVINCES.	COMMUNES (a).	Nombre des maisons proprement dites (habitées ou non).				PROVINCES.	COMMUNES (a).	Nombre des bâtiments de toute nature non destinés à servir d'habitation.				
		Nombre des maisons proprement dites (habitées ou non).	Nombre des bâtiments de toute nature non destinés à servir d'habitation.	Maisons proprement dites par 100 hectares.	Habitants par 100 maisons proprement dites.			Nombre des maisons proprement dites (habitées ou non).	Nombre des bâtiments de toute nature non destinés à servir d'habitation.	Maisons proprement dites par 100 hectares.	Habitants par 100 maisons proprement dites.	
Anvers.	Anvers . . . . .	31,616	811	1,501	709	Fl.or. (suite)	Tamise . . . . .	2,375	17	101	465	
	Berchem. . . . .	2,423	20	371	640		Wetteren . . . . .	2,430	43	92	491	
	Boom . . . . .	2,559	16	346	543		Zele . . . . .	2,814	77	88	437	
	Borgerhout . . . . .	4,659	52	1,666	620		Autres communes . . . . .	126,208	2,316	46	491	
	Gheel. . . . .	2,205	34	20	545		<b>La province . . . . .</b>	<b>197,425</b>	<b>4,017</b>	<b>66</b>	<b>481</b>	
	Lierre . . . . .	3,919	89	119	514							
	Malines . . . . .	9,265	239	342	551							
	Turnhout . . . . .	3,930	133	70	477							
	Autres communes . . . . .	61,959	1,551	24	507							
	<b>La province . . . . .</b>	<b>122,535</b>	<b>2,945</b>	<b>43</b>	<b>571</b>							
Brabant.	Anderlecht . . . . .	3,863	252	217	836	Hainaut.	Binche . . . . .	2,457	76	694	411	
	Bruxelles . . . . .	18,474	1,049	2,068	953		Charleroy . . . . .	4,029	93	1,101	513	
	Etterbeek . . . . .	2,303	62	729	770		Châtelet . . . . .	2,401	75	210	465	
	Hal . . . . .	2,095	31	74	498		Châtelineau . . . . .	2,147	72	284	475	
	Ixelles . . . . .	6,368	34	895	699		Courcelles . . . . .	2,665	26	178	475	
	Laeken . . . . .	3,421	53	388	739		Dour . . . . .	2,373	41	200	447	
	Louvain . . . . .	7,478	226	1,764	543		Frameries . . . . .	2,211	17	336	489	
	Molenbeek-St-Jean	4,904	480	753	994		Gilly . . . . .	4,267	61	584	479	
	Nivelles . . . . .	2,467	14	72	431		Jemappes . . . . .	2,600	21	387	449	
	Saint-Gilles . . . . .	4,410	45	1,761	914		Jumet . . . . .	5,361	108	430	446	
	St-Josse-ten-Noode	4,178	83	3,756	711		La Louvière . . . . .	3,239	147	373	440	
	Schaerbeek . . . . .	7,159	72	817	710		Marchienne-au-Pt.	3,174	213	476	477	
	Tirlemont . . . . .	3,115	39	245	513		Marcinelle . . . . .	2,391	55	182	468	
	Uccle . . . . .	2,701	15	118	496		Mons . . . . .	5,483	134	313	460	
	Vilvorde . . . . .	2,100	66	114	530		Montignies-s/Sbre.	2,442	36	593	437	
Autres communes . . . . .	110,243	2,519	36	488	Pâturages . . . . .	2,442	229	735	440			
<b>La province . . . . .</b>	<b>185,279</b>	<b>5,040</b>	<b>57</b>	<b>600</b>	Quaregnon . . . . .	2,952	74	325	486			
					Tournai . . . . .	5,660	190	362	609			
					Wasmès . . . . .	2,789	103	405	470			
					Autres communes . . . . .	179,170	4,965	51	419			
					<b>La province . . . . .</b>	<b>241,353</b>	<b>6,736</b>	<b>65</b>	<b>434</b>			
Flandre occidentale.	Bruges . . . . .	9,890	77	2,299	480	Liège.	Dison . . . . .	1,307	52	293	1,012	
	Courtrai . . . . .	6,768	240	320	449		Herstal . . . . .	3,153	173	200	440	
	Menin . . . . .	2,845	60	174	482		Huy . . . . .	2,956	89	369	490	
	Mouscron . . . . .	2,908	69	218	473		Liège . . . . .	18,777	458	999	786	
	Ostende . . . . .	3,010	42	799	820		Ougrée . . . . .	1,904	36	156	538	
	Poperinghe . . . . .	2,500	206	53	444		Seraing . . . . .	5,969	85	268	561	
	Roulers . . . . .	4,107	108	178	495		Verviers . . . . .	4,603	234	1,010	1,062	
	Ypres . . . . .	3,182	43	204	519		Autres communes . . . . .	95,215	2,801	34	498	
	Autres communes . . . . .	118,632	2,387	39	508		<b>La province . . . . .</b>	<b>133,884</b>	<b>3,928</b>	<b>46</b>	<b>565</b>	
	<b>La province . . . . .</b>	<b>153,842</b>	<b>3,232</b>	<b>47</b>	<b>480</b>							
Flandre orientale.	Alost . . . . .	5,212	135	278	490	Limbourg	Hasselt . . . . .	2,485	358	62	533	
	Eecloo . . . . .	2,477	49	88	470		Saint-Trond . . . . .	2,186	81	56	590	
	Gand . . . . .	31,377	966	1,341	474		Autres communes . . . . .	39,035	1,195	17	501	
	Grammont . . . . .	2,354	61	1,234	463		<b>La province . . . . .</b>	<b>43,706</b>	<b>1,634</b>	<b>18</b>	<b>510</b>	
	Hamme . . . . .	2,722	38	114	442							
	Ledeberg . . . . .	2,868	28	2,639	431		Luxembourg . . . . .					
	Lokeren . . . . .	4,402	89	101	447			<b>La province . . . . .</b>	<b>46,045</b>	<b>1,785</b>	<b>10</b>	<b>460</b>
	Mont-St-Amand . . . . .	2,497	10	355	434							
Renaix . . . . .	3,704	121	117	457	Namur	Namur . . . . .	3,458	103	337	870		
Saint-Nicolas . . . . .	5,985	67	217	472		Autres communes . . . . .	70,531	2,329	19	431		
					<b>La province . . . . .</b>	<b>73,989</b>	<b>2,432</b>	<b>20</b>	<b>453</b>			
					<b>LE ROYAUME . . . . .</b>	<b>1,198,053</b>	<b>31,749</b>	<b>41</b>	<b>506</b>			

(\*) Voir le compte rendu du Recensement général de la population au 31 décembre 1890, tome I, pages 2 à 175.

(a) Les communes spécialement dénommées sont celles dont la population atteignait au moins 10,000 habitants, d'après le recensement du 31 décembre 1890 — L'étendue territoriale et la population de ces communes sont indiquées dans cet Annuaire statistique aux pages 50 à 53.

MAISONS D'APRÈS LE RECENSEMENT GÉNÉRAL DE 1900 (\*)

PROVINCES.	COMMUNES (a).	Nombre des maisons dites proprement (habitées ou non)	Nombre des bâtiments de toute nature à l'habitation mais servant accessoirement de logement.	Nombre de tous autres bâtimens.	Maisons proprement dites par 100 hectares.	Habitans pro- prement dîtes.	PROVINCES.	COMMUNES (a).	Nombre des maisons dites proprement (habitées ou non).	Nombre des bâtiments de toute nature à l'habitation mais servant accessoirement de logement.	Nombre de tous autres bâtimens.	Maisons proprement dites par 100 hectares.	Habitans pro- prement dîtes.
Anvers.	Anvers . . . . .	32,129	570	887	1,420	849	Hainaut.	Ath . . . . .	2,493	15	77	161	436
	Berchem . . . . .	3,376	»	88	516	591		Charleroy . . . . .	5,238	40	125	1,431	467
	Boom . . . . .	2,968	36	152	401	534		Châtelet . . . . .	2,999	17	5	263	404
	Borghout . . . . .	5,646	5	20	2,019	668		Châteineau . . . . .	3,005	11	45	398	438
	Hoboken . . . . .	1,981	22	25	182	515		Courcelles . . . . .	3,690	4	532	246	417
	Merxem . . . . .	1,978	22	74	211	589		Dampremy . . . . .	2,636	9	43	948	412
	Lierre . . . . .	4,298	15	134	130	527		Gilly . . . . .	5,470	14	117	749	413
	Malines . . . . .	10,402	50	518	384	536		Junet . . . . .	6,301	10	36	505	412
	Gheel . . . . .	2,298	5	40	21	569		Marchienne-au-Pont . . . . .	4,144	49	238	623	457
	Turnhout . . . . .	4,263	»	83	76	490		Marcinelle . . . . .	3,138	92	37	238	454
	TOTAL . . . . .	69,339	709	2,021	254	693		Montignies-sur-Sambre . . . . .	4,547	3	48	700	400
	Communes de : 5,000 à moins de 10,000 h.	16,956	90	325	45	514		Boussu . . . . .	2,555	5	64	193	428
	2,000 — 5,000 —	32,063	162	832	26	513		Dour . . . . .	2,730	3	37	230	418
	moins de 2,000 habitans.	17,101	195	472	18	508		Frarneries . . . . .	2,750	10	6	418	424
	La province . . . . .	135,519	1,156	3,650	48	604		Hornu . . . . .	2,268	2	37	330	455
Anderlecht . . . . .	5,440	56	174	306	881	Jemappes . . . . .	2,964	14	93	441	431		
Bruxelles . . . . .	20,487	289	821	2,033	897	Mons . . . . .	6,184	74	113	371	437		
Eterbeek . . . . .	3,106	57	52	983	671	Pâturages . . . . .	2,815	1	187	847	384		
Hal . . . . .	2,555	12	128	91	494	Quaregnon . . . . .	3,575	17	120	393	448		
Ikelles . . . . .	8,816	99	159	1,239	665	Wasnes . . . . .	3,449	13	144	501	422		
Jette . . . . .	1,790	2	16	309	562	La Louvière . . . . .	4,096	41	110	471	429		
Koekelberg . . . . .	1,377	12	16	1,173	773	Soignies . . . . .	2,632	38	175	116	385		
Laken . . . . .	3,912	17	32	447	778	Binche . . . . .	2,713	58	68	767	418		
Molenbeek-Saint-Jean . . . . .	5,629	151	329	936	1,038	Tournai . . . . .	5,747	115	262	367	609		
Saint-Gilles . . . . .	6,361	13	109	2,541	814	TOTAL . . . . .	88,139	661	2,719	378	439		
Saint-Josse-ten-Noode . . . . .	4,320	85	52	3,810	744	Communes de : 5,000 à moins de 10,000 h.	59,611	301	1,492	163	407		
Schaerbeek . . . . .	8,739	66	85	921	727	2,000 — 5,000 —	55,441	492	1,760	62	402		
Uccle . . . . .	3,686	17	12	161	489	moins de 2,000 habitans.	74,560	649	2,435	33	390		
Vilvorde . . . . .	2,538	17	59	137	512	La province . . . . .	277,751	2,103	8,406	75	412		
Louvain . . . . .	8,086	65	221	1,907	520	Huy . . . . .	3,278	10	14	409	447		
Tirlemont . . . . .	3,476	6	49	273	506	Jemeppe . . . . .	4,146	99	72	263	442		
Nivelles . . . . .	2,877	12	19	84	405	Liège . . . . .	2,060	29	14	466	507		
TOTAL . . . . .	93,195	976	2,333	481	732	Ougrée . . . . .	21,506	277	369	1,134	734		
								2,442	15	37	201	533	

Flandre orientale.		Flandre occidentale.		Le Royaume.		Namur.		Luxembourg.		Limbourg.		Liège.	
5,000 à moins de 10,000 h.	23,583	119	498	72	479	Seraing . . . . .	48	78	48	7,122	531	78	531
2,000 — 5,000 —	45,137	279	852	43	483	Dison . . . . .	38	101	38	1,319	295	101	295
moins de 2,000 habitants.	51,111	368	1,307	30	489	Verviers . . . . .	162	271	162	5,069	1,113	271	1,113
La province.	213,026	1,742	4,990	65	593	TOTAL.	678	956	678	46,942	518	956	668
Communes de :						Communes de :							
5,000 à moins de 10,000 h.	10,242	45	402	405	504	5,000 à moins de 10,000 h.	150	353	150	22,996	123	353	517
2,000 — 5,000 —	2,017	12	10	46	503	2,000 — 5,000 —	261	1,212	261	37,582	51	1,212	491
moins de 2,000 habitants.	7,155	32	151	338	463	moins de 2,000 habitants.	358	1,493	358	45,949	25	1,493	456
La province.	3,533	4	45	217	527	La province.	1,447	4,014	1,447	153,459	53	4,014	538
Bruges . . . . .	4,118	12	34	368	459	Hasselt . . . . .	24	137	24	2,688	67	137	67
Mouscron . . . . .	5,268	37	38	435	750	Saint-Trond . . . . .	8	101	8	2,493	64	101	64
Ostende . . . . .	2,439	9	171	199	503	TOTAL.	32	238	32	5,181	66	238	66
Iseghem . . . . .	4,602	44	157	199	503	Communes de :							
Roulers . . . . .	2,328	13	30	67	454	5,000 à moins de 10,000 h.	5	44	5	1,798	520	44	136
Thielt . . . . .	2,553	2	163	54	503	2,000 — 5,000 —	175	420	175	14,374	16	420	522
Poperinghe . . . . .	3,289	12	53	211	503	moins de 2,000 habitants.	224	975	224	24,938	17	975	510
Ypres . . . . .	47,544	222	1,157	178	516	La province.	436	1,977	436	46,291	19	1,977	520
TOTAL.	34,970	166	689	53	490	Arlon . . . . .	72	141	72	1,439	241	141	698
Communes de :	51,191	362	1,352	44	481	TOTAL.	72	241	72	1,439	241	241	698
5,000 à moins de 10,000 h.	30,343	266	722	26	468	Communes de :							
2,000 — 5,000 —	164,048	1,016	3,920	51	491	5,000 à moins de 10,000 h.	58	477	58	7,156	24	477	488
moins de 2,000 habitants.	6,146	31	98	327	475	2,000 — 5,000 —	507	1,920	507	39,540	10	1,920	441
La province.	2,559	26	94	134	463	La province.	637	2,538	637	48,135	11	2,538	455
Alost . . . . .	3,912	4	179	98	466	Namur . . . . .	22	36	22	4,079	397	36	765
Grammont . . . . .	2,767	9	179	98	466	TOTAL.	22	36	22	4,079	397	36	765
Gentbrugge . . . . .	34,201	248	509	1,286	468	Communes de :							
Ledeberg . . . . .	2,346	104	26	320	463	5,000 à moins de 10,000 h.	51	206	51	4,690	115	206	453
Mont-Saint-Amand . . . . .	3,274	8	4	3,013	435	2,000 — 5,000 —	126	577	126	16,771	49	577	426
Lokeren . . . . .	2,727	8	43	452	485	moins de 2,000 habitants.	681	2,604	681	55,081	17	2,604	404
Saint-Nicolas . . . . .	4,536	39	80	104	463	La province.	880	3,423	880	80,621	22	3,423	430
Tamise . . . . .	6,655	39	42	241	467	Communes de :							
Hamme . . . . .	2,612	5	30	112	473	10,000 habitants et plus . . . . .	3,907	11,934	3,907	436,316	300	11,934	586
Wetteren . . . . .	2,937	3	30	123	463	5,000 à moins de 10,000 h.	1,093	4,359	1,093	200,576	76	4,359	470
Zeile . . . . .	2,835	11	44	108	509	2,000 — 5,000 h.	2,204	8,531	2,204	320,631	41	8,531	475
TOTAL.	2,951	»	75	92	488	moins de 2,000 habitants.	3,449	12,480	3,449	371,981	21	12,480	449
Communes de :	80,458	535	1,433	270	469	LE ROYAUME.	10,653	36,404	10,653	1,329,504	45	36,404	593
5,000 à moins de 10,000 h.	35,972	211	752	55	496	Communes de :							
2,000 — 5,000 —	60,916	289	1,049	48	504	10,000 habitants et plus . . . . .	3,907	11,934	3,907	436,316	300	11,934	586
moins de 2,000 habitants.	33,298	201	552	42	501	5,000 à moins de 10,000 h.	1,093	4,359	1,093	200,576	76	4,359	470
La province.	210,644	1,236	3,786	70	489	2,000 — 5,000 h.	2,204	8,531	2,204	320,631	41	8,531	475

(\*) D'après les archives de l'Administration de la Statistique Générale (Ministère de l'Intérieur et de l'Instruction publique).  
 (\*\*) Les communes spécialement dénommées sont celles dont la population atteignait au moins 10,000 habitants d'après le Recensement du 31 décembre 1900. L'étonnante territoriale et la population de ces communes sont indiquées dans cet Annuaire statistique, aux pages 50 à 63.

MÉNAGES D'APRÈS LES RECENSEMENTS GÉNÉRAUX (\*).

PROVINCES.	COMMUNES (a).	NOMBRES ABSOLUS.					NOMBRE PAR 100 MAISONS (b)					HABITANTS PAR 100 MÉNAGES.					
							habitées.					destinées à l'habitation					
		1846.	1856.	1866.	1880.	1890.	1846.	1856.	1866.	1880.	1890.	1846.	1856.	1866.	1880.	1890.	
Anvers.	Anvers.	18,106	17,324	20,378	34,880	51,521	154	137	133	158	163	489	593	575	485	435	
	Berchem . . . . .	802	871	1,052	1,835	2,705	102	100	100	108	130	513	540	507	511	573	
	Boom . . . . .	1,580	1,857	2,105	2,433	2,643	103	112	110	107	103	504	486	491	482	465	
	Borgerhout . . . . .	1,130	1,521	2,258	4,209	6,206	111	111	107	112	133	473	480	481	482	465	
	Gheel . . . . .	1,713	1,892	2,010	4,209	6,206	111	111	107	112	133	473	480	481	482	465	
	Lierre . . . . .	3,172	3,256	3,444	3,769	4,063	127	100	104	103	99	597	566	504	508	554	
	Malines . . . . .	6,541	7,322	7,298	9,154	10,893	140	140	124	116	117	437	449	439	455	490	
	Turnhout . . . . .	2,896	3,001	2,869	3,652	3,738	100	100	101	103	95	454	428	468	463	472	
	Autres communes . . . . .	44,667	46,844	51,302	55,753	60,777	102	101	101	101	98	497	499	473	456	502	
	La province.		86,607	83,888	92,716	117,748	144,625	113	111	109	115	118	504	518	502	490	484
	Brabant.	Anderlecht . . . . .	1,182	1,527	2,572	5,507	7,644	139	130	154	208	198	505	489	450	414	423
		Bruxelles . . . . .	39,550	39,021	44,116	44,784	49,682	239	232	250	254	269	405	392	358	363	355
		Etterbeek . . . . .	646	581	1,079	2,846	4,130	115	107	131	175	179	477	498	427	413	429
		Ixelles . . . . .	2,811	4,331	6,532	10,156	12,635	146	180	189	210	198	507	424	355	358	352
		Laeken . . . . .	837	871	2,080	3,941	6,148	112	117	149	156	173	480	580	443	453	411
Louvain . . . . .		6,745	6,860	6,815	8,050	8,757	128	126	119	117	117	449	448	458	446	464	
Molenbeek-St-Jean . . . . .		2,686	4,311	6,259	9,583	12,543	170	213	244	216	259	449	371	389	436	388	
Saint-Gilles . . . . .		954	1,245	2,459	4,930	10,895	144	139	185	250	247	434	447	398	371	370	
St-Josse-ten-Noode . . . . .		3,782	4,499	6,574	8,801	9,200	174	101	208	237	220	393	381	333	319	323	
Schaerbeek . . . . .		1,359	2,537	4,994	1,146	13,721	132	150	175	196	192	457	419	375	363	370	
Tirlemont . . . . .		2,244	2,448	2,627	2,994	3,408	120	123	116	113	109	461	487	463	465	466	
Uccle . . . . .		1,230	1,330	1,744	2,210	2,800	101	102	115	107	104	518	521	445	486	479	
Vilvorde . . . . .		1,144	1,151	1,300	1,696	2,006	110	106	111	103	100	558	595	501	484	531	
Autres communes . . . . .		88,038	90,543	95,661	106,293	113,381	105	101	102	102	103	511	504	496	491	490	
La province.		144,208	161,255	184,842	227,037	257,040	122	127	132	139	139	479	464	440	434	430	
Flandre occidentale.	Bruges . . . . .	10,706	10,266	10,661	9,637	10,227	130	135	128	138	103	461	474	441	462	464	
	Coutrai . . . . .	4,566	4,528	5,000	5,913	6,376	103	100	104	101	94	472	491	459	456	477	
	Menin . . . . .	1,678	1,877	2,105	2,570	2,907	131	135	122	110	102	492	474	452	457	472	
	Mouscron . . . . .	1,265	1,367	1,639	2,282	2,904	102	100	102	100	100	488	499	470	484	473	
	Ostende . . . . .	3,192	3,666	3,871	4,599	5,512	210	226	224	212	183	447	440	409	420	448	
	Poperinghe . . . . .	2,231	2,364	2,379	2,413	2,422	104	107	102	100	97	492	458	459	456	459	
	Roulers . . . . .	2,191	2,162	2,785	3,390	4,101	108	105	104	100	81	501	518	500	508	496	
	Ypres . . . . .	3,822	3,876	3,840	3,843	3,720	142	148	139	129	117	450	431	428	410	444	
	Autres communes . . . . .	102,856	98,727	105,820	112,383	114,922	104	102	102	101	100	489	490	471	475	488	
	La province.		132,507	128,833	138,166	147,030	153,091	108	107	106	104	102	485	485	465	471	482
	Alost . . . . .	Alost . . . . .	3,391	3,519	3,834	4,195	5,071	118	121	107	104	97	508	512	485	493	504
		Eecloo . . . . .	1,876	1,901	2,058	2,333	2,435	114	115	108	105	98	476	465	465	478	488
		Gand . . . . .	22,044	23,210	24,858	30,584	36,114	129	101	114	116	115	467	469	464	430	412
		Hamme . . . . .	1,913	1,932	2,071	2,356	2,443	100	102	100	101	90	512	503	492	485	493
		Ledeberg . . . . .	715	806	1,186	2,236	2,840	103	100	103	102	99	503	504	468	453	445

Flandre orientale.	Lokeren . . . . .	3,453	3,419	3,575	3,778	4,010	101	100	100	100	100	100	88	477	500	482	471	490	
	Renaix . . . . .	2,647	2,318	2,506	2,855	3,428	106	100	102	100	103	103	93	461	483	456	503	493	
	Saint-Nicolas . . . . .	4,253	4,490	4,962	5,381	5,757	104	102	100	100	101	101	96	480	485	470	482	491	
	Tamise . . . . .	1,600	1,636	1,704	2,230	2,447	104	107	101	110	103	103	103	493	501	486	446	451	
	Weitten . . . . .	1,781	1,832	2,019	2,520	2,307	102	102	100	100	100	100	101	498	488	403	431	504	
	Zele . . . . .	2,260	2,309	2,615	2,683	2,566	100	101	100	100	93	100	93	499	492	466	474	479	
	Autres communes . . . . .	112,258	107,698	115,436	122,942	127,208	105	102	101	101	101	101	101	511	509	489	493	505	
	La province . . . . .	158,191	155,130	166,884	184,093	196,686	109	107	104	104	100	104	100	501	501	483	479	483	
	Hainaut.	Charleroy . . . . .	1,558	2,139	2,589	3,758	4,728	134	136	130	124	117	117	108	481	500	458	436	437
		Châtelet . . . . .	779	1,174	1,623	2,196	2,422	106	118	113	101	101	101	108	462	470	438	468	461
Courcelles . . . . .		869	1,145	1,541	2,226	2,634	100	101	102	101	99	100	106	500	505	491	503	480	
Gilly . . . . .		1,543	2,293	3,116	3,810	4,526	101	102	100	100	100	100	106	487	509	494	468	452	
Jemappes . . . . .		1,531	1,934	2,433	2,286	2,609	100	102	101	100	100	100	100	505	513	462	470	448	
Jumet . . . . .		1,853	2,477	3,230	4,535	5,260	100	102	102	102	98	102	98	486	545	442	457	455	
La Louvière (e) . . . . .		495	829	1,683	2,601	3,452	107	112	110	101	108	108	100	544	523	496	457	442	
Marchienne-au-Pont . . . . .		423	675	1,144	2,053	2,522	105	108	101	103	105	103	105	497	525	469	450	404	
Mons . . . . .		5,409	5,938	5,537	6,085	6,490	142	140	135	136	118	118	118	452	462	396	395	359	
Montignies-s/Sambre . . . . .		1,054	1,527	2,197	2,885	3,437	101	103	100	101	97	100	101	486	524	461	462	450	
Quaregnon . . . . .	1,202	1,578	2,428	2,828	3,247	100	106	119	105	110	105	110	524	498	412	439	442		
Tournai . . . . .	6,600	6,758	6,749	7,468	7,870	174	172	160	148	139	148	139	450	450	443	436	438		
Wasmes . . . . .	1,385	1,957	2,015	2,712	2,881	102	104	100	100	103	100	103	488	489	494	453	455		
Autres communes . . . . .	125,345	133,835	150,485	171,057	187,144	102	104	102	101	104	102	101	477	466	453	463	430		
La province . . . . .	150,046	163,059	186,770	218,820	242,453	106	107	105	104	100	104	100	476	470	453	447	432		
Liège.	Dison . . . . .	1,188	1,587	3,382	2,790	3,243	190	211	338	244	248	248	248	484	462	309	424	408	
	Herstal . . . . .	1,474	1,622	1,990	2,459	3,075	104	103	105	107	97	103	97	513	502	460	463	451	
	Huy . . . . .	1,836	2,073	2,344	2,770	3,220	121	124	121	118	109	109	109	483	485	469	451	430	
	Liège . . . . .	17,397	21,050	24,816	31,200	38,762	184	201	198	201	206	206	206	437	425	400	394	381	
	Seraing . . . . .	1,604	2,093	4,038	6,022	7,177	103	133	125	115	120	115	120	657	562	481	455	467	
	Verviers . . . . .	5,671	6,064	7,377	10,415	12,473	288	263	240	263	271	271	271	412	447	434	393	392	
	Autres communes . . . . .	66,650	70,399	77,373	92,435	104,078	106	100	105	109	109	109	109	482	490	486	472	466	
	La province . . . . .	95,820	105,788	121,320	148,151	172,028	121	124	125	128	129	128	129	473	476	459	448	440	
	Hasselt . . . . .	1,968	1,851	2,177	2,520	2,652	138	114	137	122	107	122	107	488	529	471	484	500	
	Saint-Trond . . . . .	1,964	2,204	2,146	2,280	2,537	122	131	122	110	116	110	116	561	501	486	506	508	
Autres communes . . . . .	32,513	34,002	35,583	37,448	38,323	105	103	102	102	98	102	98	508	503	491	498	513		
La province . . . . .	36,445	38,057	39,906	42,248	43,512	107	105	104	103	99	103	99	511	504	489	499	512		
Luxembourg	. . . . .	38,962	40,626	43,125	46,616	47,363	107	106	106	108	102	102	102	478	477	464	449	447	
	Namur . . . . .	4,672	4,971	5,308	5,556	6,624	239	235	234	198	192	192	192	476	497	426	456	454	
	Autres communes . . . . .	49,108	54,977	59,867	65,620	69,374	103	103	103	102	98	102	98	491	483	468	453	440	
La province . . . . .	53,780	59,048	65,175	71,176	75,998	108	108	108	106	102	106	102	490	484	465	454	441		
LE ROYAUME . . . . .	890,566	936,284	1,038,898	1,202,919	1,332,796	111	112	112	113	112	113	112	487	484	465	459	456		

(\*) Voir les recueils Recensements généraux de la population : année 1846, pages 1 à 182 et 183 à 249; — année 1856, pages 1 à 159; — année 1866, pages 1 à 157; — année 1880, pages 1 à 176; — année 1890, tome 1, pages 2 à 176.  
 (\*\*) Les communes spécialement dénommées sont celles dont la population atteignait au moins 11,000 habitants d'après le recensement du 31 décembre 1890. Cette population est indiquée dans cet Annuaire statistique aux pages 50 à 53.  
 (\*\*\*) Le nombre des maisons inhabitées est indiqué aux deux pages précédentes.  
 (e) Commune détachée, en 1869, de celle de Saint-Vaast.

MÉNAGES D'APRÈS LE RECENSEMENT GÉNÉRAL DE 1900 (\*).

PROVINCES.	COMMUNES (°).	NOMBRES	Nombre par 100 maisons (°) pro- (habités ou non).	Habitants par 100 ménages.	PROVINCES.	COMMUNES (°).	NOMBRES	Nombre par 100 maisons (°) pro- (habités ou non).	Habitants par 100 ménages.
Anvers.	Anvers . . . . .	68,006	212	401	Hainaut.	Ath . . . . .	2,829	113	384
	Berchem . . . . .	4,473	132	446		Charleroy . . . . .	7,154	137	342
	Boom . . . . .	3,027	102	425		Châtelet . . . . .	3,286	110	368
	Borgerhout . . . . .	8,729	155	432		Châteineau . . . . .	3,516	117	374
	Hoboken . . . . .	2,117	107	482		Courcelles . . . . .	3,651	99	422
	Merxem . . . . .	2,327	118	501		Dampremy . . . . .	2,800	106	388
	Lierre . . . . .	4,666	109	486		Gilly . . . . .	5,457	100	414
	Malines . . . . .	12,400	119	449		Jumet . . . . .	6,433	102	403
	Gheel . . . . .	2,303	100	568		Marchienne-au-Pont . . . . .	4,717	114	401
	Turnhout . . . . .	4,261	100	490		Marcinelle . . . . .	3,635	116	392
	TOTAL . . . . .	112,309	162	428		Montignies-sur-Sambre . . . . .	4,518	99	408
	Communes de : . . . . .					Boussu . . . . .	2,612	102	419
	5,000 à moins de 10,000 habitants . . . . .	17,226	102	506		Dour . . . . .	3,167	116	361
	2,000 — 5,000 — . . . . .	31,656	99	520		Frameries . . . . .	3,170	115	368
	moins de 2,000 habitants . . . . .	16,802	98	518		Hornu . . . . .	2,481	109	416
	La province . . . . .	177,993	131	460		Jemappes . . . . .	3,086	104	415
	Anderlecht . . . . .	13,069	240	367		Mons . . . . .	7,448	120	363
	Bruxelles . . . . .	55,993	273	328		Pâturages . . . . .	2,774	99	390
	Eterbeek . . . . .	5,913	190	352		Quaregnon . . . . .	4,332	121	370
	Hal . . . . .	2,621	103	481		Wasmes . . . . .	3,697	107	393
Ixelles . . . . .	18,186	206	322	La Louvière . . . . .	4,538	111	387		
Jette . . . . .	2,286	128	440	Soignies . . . . .	2,576	98	393		
Koekelberg . . . . .	2,757	200	386	Binche . . . . .	2,950	109	385		
Laeken . . . . .	8,281	212	368	Tournai . . . . .	8,489	148	412		
Molenbeek-Saint-Jean . . . . .	15,969	284	366	TOTAL . . . . .	99,310	113	389		
Saint-Gilles . . . . .	15,467	243	335	Communes de : . . . . .	62,275	104	389		
Saint-Josse-ten-Noode . . . . .	11,206	259	387	5,000 à moins de 10,000 habitants . . . . .	56,346	102	396		
Schaerbeek . . . . .	18,657	213	340	2,000 — 5,000 — . . . . .	73,382	98	396		
Uccle . . . . .	4,335	118	416	moins de 2,000 habitants . . . . .	291,313	105	392		
Vilvorde . . . . .	2,722	107	477	La province . . . . .	3,804	116	385		
Louvain . . . . .	9,764	121	431	Huy . . . . .	4,452	107	412		
Tirlemont . . . . .	4,116	118	427	Hersstal . . . . .	2,322	113	449		
Nivelles . . . . .	2,990	104	389	Jemeppe . . . . .	44,859	209	352		
TOTAL . . . . .	194,332	209	352	Liège . . . . .	2,983	122	436		
				Ougrée . . . . .					

Flandre Orientale.		Flandre Occidentale.		Le Royaume.		Namur.		Luxembourg.		Limbourg.		Liège.	
Communes de :		Communes de :		Communes de :		Communes de :		Communes de :		Communes de :		Communes de :	
5,000 à moins de 10,000 habitants . . . . .	24,302	5,000 à moins de 10,000 habitants . . . . .	103	10,000 habitants et plus . . . . .	465	10,000 habitants et plus . . . . .	487	5,000 à moins de 10,000 habitants . . . . .	488	5,000 à moins de 10,000 habitants . . . . .	448	5,000 à moins de 10,000 habitants . . . . .	131
2,000 — 5,000 — . . . . .	45,494	2,000 — 5,000 — . . . . .	101	5,000 à moins de 10,000 habitants . . . . .	439	5,000 à moins de 10,000 habitants . . . . .	446	2,000 — 5,000 — . . . . .	488	2,000 — 5,000 — . . . . .	515	2,000 — 5,000 — . . . . .	264
moins de 2,000 habitants . . . . .	50,665	moins de 2,000 habitants . . . . .	99	moins de 2,000 habitants . . . . .	493	moins de 2,000 habitants . . . . .	489	moins de 2,000 habitants . . . . .	479	moins de 2,000 habitants . . . . .	471	moins de 2,000 habitants . . . . .	275
La province. . . . .	314,793	La province. . . . .	148	La province. . . . .	401	La province. . . . .	454	La province. . . . .	478	La province. . . . .	401	La province. . . . .	181
TOTAL. . . . .	401	TOTAL. . . . .	401	TOTAL. . . . .	401	TOTAL. . . . .	478	TOTAL. . . . .	478	TOTAL. . . . .	405	TOTAL. . . . .	405
Bruges. . . . .	11,518	Bruges. . . . .	112	Bruges. . . . .	448	Bruges. . . . .	487	Bruges. . . . .	488	Bruges. . . . .	448	Bruges. . . . .	127
Thourout . . . . .	1,972	Thourout . . . . .	98	Thourout . . . . .	515	Thourout . . . . .	446	Thourout . . . . .	488	Thourout . . . . .	515	Thourout . . . . .	114
Courtrai . . . . .	7,035	Courtrai . . . . .	98	Courtrai . . . . .	471	Courtrai . . . . .	489	Courtrai . . . . .	479	Courtrai . . . . .	471	Courtrai . . . . .	101
Menin . . . . .	3,958	Menin . . . . .	112	Menin . . . . .	470	Menin . . . . .	484	Menin . . . . .	479	Menin . . . . .	470	Menin . . . . .	133
Mouscron. . . . .	4,291	Mouscron. . . . .	104	Mouscron. . . . .	441	Mouscron. . . . .	447	Mouscron. . . . .	470	Mouscron. . . . .	441	Mouscron. . . . .	123
Ostende . . . . .	9,400	Ostende . . . . .	178	Ostende . . . . .	420	Ostende . . . . .	483	Ostende . . . . .	485	Ostende . . . . .	420	Ostende . . . . .	112
Iseghem . . . . .	2,508	Iseghem . . . . .	103	Iseghem . . . . .	485	Iseghem . . . . .	484	Iseghem . . . . .	485	Iseghem . . . . .	485	Iseghem . . . . .	118
Roulers . . . . .	4,669	Roulers . . . . .	101	Roulers . . . . .	473	Roulers . . . . .	473	Roulers . . . . .	473	Roulers . . . . .	473	Roulers . . . . .	106
Thielt . . . . .	2,235	Thielt . . . . .	96	Thielt . . . . .	441	Thielt . . . . .	441	Thielt . . . . .	441	Thielt . . . . .	441	Thielt . . . . .	99
Poperinghe . . . . .	2,522	Poperinghe . . . . .	99	Poperinghe . . . . .	441	Poperinghe . . . . .	441	Poperinghe . . . . .	441	Poperinghe . . . . .	441	Poperinghe . . . . .	103
Ypres . . . . .	4,000	Ypres . . . . .	122	Ypres . . . . .	414	Ypres . . . . .	414	Ypres . . . . .	414	Ypres . . . . .	414	Ypres . . . . .	106
TOTAL. . . . .	54,108	TOTAL. . . . .	114	TOTAL. . . . .	454	TOTAL. . . . .	478	TOTAL. . . . .	478	TOTAL. . . . .	454	TOTAL. . . . .	103
Communes de :		Communes de :		Communes de :		Communes de :		Communes de :		Communes de :		Communes de :	
5,000 à moins de 10,000 habitants . . . . .	34,467	5,000 à moins de 10,000 habitants . . . . .	98	5,000 à moins de 10,000 habitants . . . . .	498	5,000 à moins de 10,000 habitants . . . . .	498	5,000 à moins de 10,000 habitants . . . . .	498	5,000 à moins de 10,000 habitants . . . . .	498	5,000 à moins de 10,000 habitants . . . . .	166
2,000 — 5,000 — . . . . .	50,410	2,000 — 5,000 — . . . . .	98	2,000 — 5,000 — . . . . .	488	2,000 — 5,000 — . . . . .	488	2,000 — 5,000 — . . . . .	488	2,000 — 5,000 — . . . . .	488	2,000 — 5,000 — . . . . .	166
moins de 2,000 habitants . . . . .	29,622	moins de 2,000 habitants . . . . .	98	moins de 2,000 habitants . . . . .	479	moins de 2,000 habitants . . . . .	479	moins de 2,000 habitants . . . . .	479	moins de 2,000 habitants . . . . .	479	moins de 2,000 habitants . . . . .	166
La province. . . . .	168,607	La province. . . . .	103	La province. . . . .	478	La province. . . . .	478	La province. . . . .	478	La province. . . . .	478	La province. . . . .	420
TOTAL. . . . .	114	TOTAL. . . . .	114	TOTAL. . . . .	478	TOTAL. . . . .	478	TOTAL. . . . .	478	TOTAL. . . . .	478	TOTAL. . . . .	420
Alost . . . . .	5,991	Alost . . . . .	97	Alost . . . . .	487	Alost . . . . .	487	Alost . . . . .	487	Alost . . . . .	487	Alost . . . . .	»
Grammont . . . . .	2,660	Grammont . . . . .	104	Grammont . . . . .	446	Grammont . . . . .	446	Grammont . . . . .	446	Grammont . . . . .	446	Grammont . . . . .	115
Renaix. . . . .	4,074	Renaix. . . . .	104	Renaix. . . . .	489	Renaix. . . . .	489	Renaix. . . . .	489	Renaix. . . . .	489	Renaix. . . . .	102
Ecloo. . . . .	2,838	Ecloo. . . . .	103	Ecloo. . . . .	454	Ecloo. . . . .	454	Ecloo. . . . .	454	Ecloo. . . . .	454	Ecloo. . . . .	106
Gand . . . . .	42,141	Gand . . . . .	123	Gand . . . . .	380	Gand . . . . .	380	Gand . . . . .	380	Gand . . . . .	380	Gand . . . . .	430
Gentbrugge . . . . .	2,428	Gentbrugge . . . . .	103	Gentbrugge . . . . .	447	Gentbrugge . . . . .	447	Gentbrugge . . . . .	447	Gentbrugge . . . . .	447	Gentbrugge . . . . .	189
Ledeberg. . . . .	3,489	Ledeberg. . . . .	107	Ledeberg. . . . .	408	Ledeberg. . . . .	408	Ledeberg. . . . .	408	Ledeberg. . . . .	408	Ledeberg. . . . .	189
Mont-Saint-Amand. . . . .	3,013	Mont-Saint-Amand. . . . .	110	Mont-Saint-Amand. . . . .	439	Mont-Saint-Amand. . . . .	439	Mont-Saint-Amand. . . . .	439	Mont-Saint-Amand. . . . .	439	Mont-Saint-Amand. . . . .	404
Lokeren . . . . .	4,349	Lokeren . . . . .	96	Lokeren . . . . .	483	Lokeren . . . . .	483	Lokeren . . . . .	483	Lokeren . . . . .	483	Lokeren . . . . .	110
Saint-Nicolas. . . . .	6,518	Saint-Nicolas. . . . .	98	Saint-Nicolas. . . . .	477	Saint-Nicolas. . . . .	477	Saint-Nicolas. . . . .	477	Saint-Nicolas. . . . .	477	Saint-Nicolas. . . . .	103
Tamise . . . . .	2,572	Tamise . . . . .	98	Tamise . . . . .	480	Tamise . . . . .	480	Tamise . . . . .	480	Tamise . . . . .	480	Tamise . . . . .	99
Hamme . . . . .	2,780	Hamme . . . . .	95	Hamme . . . . .	490	Hamme . . . . .	490	Hamme . . . . .	490	Hamme . . . . .	490	Hamme . . . . .	105
Wetteren . . . . .	2,873	Wetteren . . . . .	101	Wetteren . . . . .	503	Wetteren . . . . .	503	Wetteren . . . . .	503	Wetteren . . . . .	503	Wetteren . . . . .	105
Zele . . . . .	2,662	Zele . . . . .	90	Zele . . . . .	486	Zele . . . . .	486	Zele . . . . .	486	Zele . . . . .	486	Zele . . . . .	410
TOTAL. . . . .	88,388	TOTAL. . . . .	110	TOTAL. . . . .	427	TOTAL. . . . .	427	TOTAL. . . . .	427	TOTAL. . . . .	427	TOTAL. . . . .	490
Communes de :		Communes de :		Communes de :		Communes de :		Communes de :		Communes de :		Communes de :	
5,000 à moins de 10,000 habitants . . . . .	35,675	5,000 à moins de 10,000 habitants . . . . .	99	5,000 à moins de 10,000 habitants . . . . .	500	5,000 à moins de 10,000 habitants . . . . .	500	5,000 à moins de 10,000 habitants . . . . .	500	5,000 à moins de 10,000 habitants . . . . .	500	5,000 à moins de 10,000 habitants . . . . .	149
2,000 — 5,000 — . . . . .	60,682	2,000 — 5,000 — . . . . .	100	2,000 — 5,000 — . . . . .	506	2,000 — 5,000 — . . . . .	506	2,000 — 5,000 — . . . . .	506	2,000 — 5,000 — . . . . .	506	2,000 — 5,000 — . . . . .	105
moins de 2,000 habitants . . . . .	32,675	moins de 2,000 habitants . . . . .	98	moins de 2,000 habitants . . . . .	511	moins de 2,000 habitants . . . . .	511	moins de 2,000 habitants . . . . .	511	moins de 2,000 habitants . . . . .	511	moins de 2,000 habitants . . . . .	102
La province. . . . .	217,420	La province. . . . .	103	La province. . . . .	474	La province. . . . .	474	La province. . . . .	474	La province. . . . .	474	La province. . . . .	99
TOTAL. . . . .	103	TOTAL. . . . .	103	TOTAL. . . . .	474	TOTAL. . . . .	474	TOTAL. . . . .	474	TOTAL. . . . .	474	TOTAL. . . . .	117
Communes de :		Communes de :		Communes de :		Communes de :		Communes de :		Communes de :		Communes de :	
10,000 habitants et plus . . . . .	649,835	10,000 habitants et plus . . . . .	149	10,000 habitants et plus . . . . .	394	10,000 habitants et plus . . . . .	394	10,000 habitants et plus . . . . .	394	10,000 habitants et plus . . . . .	394	10,000 habitants et plus . . . . .	149
5,000 à moins de 10,000 habitants . . . . .	210,458	5,000 à moins de 10,000 habitants . . . . .	105	5,000 à moins de 10,000 habitants . . . . .	448	5,000 à moins de 10,000 habitants . . . . .	448	5,000 à moins de 10,000 habitants . . . . .	448	5,000 à moins de 10,000 habitants . . . . .	448	5,000 à moins de 10,000 habitants . . . . .	105
2,000 — 5,000 — . . . . .	327,535	2,000 — 5,000 — . . . . .	102	2,000 — 5,000 — . . . . .	485	2,000 — 5,000 — . . . . .	485	2,000 — 5,000 — . . . . .	485	2,000 — 5,000 — . . . . .	485	2,000 — 5,000 — . . . . .	102
moins de 2,000 habitants . . . . .	369,154	moins de 2,000 habitants . . . . .	99	moins de 2,000 habitants . . . . .	452	moins de 2,000 habitants . . . . .	452	moins de 2,000 habitants . . . . .	452	moins de 2,000 habitants . . . . .	452	moins de 2,000 habitants . . . . .	99
LE ROYAUME. . . . .	1,556,932	LE ROYAUME. . . . .	117	LE ROYAUME. . . . .	430	LE ROYAUME. . . . .	430	LE ROYAUME. . . . .	430	LE ROYAUME. . . . .	430	LE ROYAUME. . . . .	430

(\*) D'après le Recensement Général du 31 décembre 1900, tome I, pages 1 à 188.  
 (\*\*) Les communes spécialement dénommées sont celles dont la population atteignait au moins 10,000 habitants d'après le recensement du 31 décembre 1900. — Cette population est indiquée dans cet Annuaire statistique aux pages 56 à 89.  
 (\*\*\*) Le nombre des maisons habitées est indiqué aux pages précédentes.



1830 à 1909 (°).

ANNÉES.	NOMBRE d'habitants au 31 décembre.	NAISSANCES (°).	DÉCÈS (°).	Excédent des naissances sur les décès.	Mort-nés et autres enfants présentés sans vie.	MARIAGES.	DIVORCES.	PROPORTIONS par 1,000 habitants.		
								Nais- sances.	Décès.	Ma- riages.
1830	4,076,513	131,676	104,229	27,447	...	26,484	4	32.30	25.57	6.50
1835	4,208,814	142,917	101,143	41,774	...	33,778	11	33.96	24.03	8.03
1840	4,072,619	138,142	103,902	34,240	...	30,551	26	33.92	25.51	7.50
1845	4,298,562	137,012	97,783	39,229	6,006	29,210	22	31.87	22.75	6.80
1846*	4,337,196	119,610	107,835	11,775	5,176	25,670	29	27.58	24.86	5.92
1850	4,426,205	131,416	92,820	38,596	6,318	33,762	29	29.69	20.97	7.63
1851	4,473,261	134,248	94,699	39,549	6,374	33,169	27	30.01	21.17	7.41
1852	4,516,361	134,397	95,971	38,426	6,441	31,251	35	29.76	21.25	6.92
1853	4,548,507	127,728	100,333	27,395	5,893	30,636	20	28.08	22.06	6.74
1854	4,585,096	131,837	103,266	28,571	6,035	29,485	44	28.75	22.52	6.43
1855	4,607,066	125,955	112,716	13,239	5,688	29,815	37	27.34	24.47	6.47
1856*	4,529,560	134,187	97,395	36,792	6,136	32,926	42	29.62	21.50	7.27
1857	4,577,236	143,291	103,458	39,833	6,816	37,292	50	31.31	22.60	8.15
1858	4,623,197	145,074	107,910	37,164	7,068	38,237	55	31.38	23.34	8.27
1859	4,671,226	149,812	111,650	38,162	7,474	36,941	47	32.07	23.90	7.91
1860	4,731,996	144,668	92,871	51,797	6,978	35,112	55	30.57	19.63	7.42
1861	4,782,255	147,253	106,381	40,872	6,965	33,802	56	30.79	22.24	7.07
1862	4,836,566	145,568	100,124	45,444	6,889	34,146	57	30.10	20.70	7.06
1863	4,893,021	155,564	107,959	47,605	7,512	35,813	65	31.79	22.06	7.32
1864	4,940,570	155,872	115,948	39,924	7,814	36,959	66	31.55	23.47	7.48
1865	4,984,351	156,323	122,341	33,982	7,598	37,671	51	31.36	24.55	7.56
1866*	4,827,833	158,010	151,116	6,894	7,945	37,783	70	32.73	31.30	7.83
1867	4,897,794	157,149	105,576	51,573	7,483	38,244	64	32.09	21.56	7.81
1868	4,961,644	156,134	107,556	48,578	7,485	36,271	60	31.47	21.68	7.31
1869	5,021,336	158,687	109,607	49,080	7,461	37,134	82	31.60	21.83	7.40
1870	5,087,826	164,572	118,359	46,213	7,577	35,263	81	32.35	23.26	6.93
1871	5,113,680	175,760	145,746	13,014	7,249	37,538	75	31.05	28.50	7.34
1872	5,175,037	167,377	120,129	47,248	7,558	40,084	109	32.34	23.21	7.75
1873	5,253,794	170,708	112,873	57,835	7,783	40,598	114	32.49	21.48	7.73
1874	5,336,634	173,978	109,595	64,383	7,750	40,328	120	32.60	20.54	7.56
1875	5,402,948	175,552	122,480	53,072	7,749	39,050	126	32.49	22.67	7.23
1876*	5,336,185	176,915	116,787	60,128	7,930	38,228	135	33.15	21.89	7.16
1877	5,412,731	175,077	114,269	60,808	8,050	36,964	118	32.35	21.11	6.83
1878	5,476,939	172,730	117,721	55,009	7,721	36,669	143	31.54	21.49	6.70
1879	5,536,854	174,641	121,060	53,581	8,142	37,421	151	31.54	21.86	6.76
1880*	5,520,009	171,864	123,323	48,541	8,064	38,926	174	31.13	22.34	7.05
1881	5,585,846	175,411	117,007	58,404	8,210	39,487	202	31.40	20.95	7.07
1882	5,655,197	176,345	114,298	62,047	8,469	39,214	216	31.18	20.21	6.93
1883	5,720,807	174,484	119,196	55,288	8,336	38,666	209	30.50	20.84	6.76
1884	5,784,958	176,721	121,070	55,651	8,348	39,205	221	30.55	20.83	6.78
1885	5,853,278	175,043	117,775	57,268	8,524	39,910	230	29.91	20.12	6.82
1886	5,909,975	175,091	124,904	50,187	8,640	39,642	286	29.63	21.13	6.71
1887	5,974,743	175,466	115,296	60,170	8,717	42,491	292	29.37	19.30	7.11
1888	6,030,043	175,586	121,097	54,489	8,482	42,427	356	29.18	20.08	7.04
1889	6,093,798	177,542	119,726	57,816	8,410	43,759	379	29.13	19.65	7.18
1890*	6,069,321	176,595	126,545	50,050	8,224	44,596	373	29.10	20.85	7.35
1891	6,136,444	181,917	128,786	53,131	8,582	45,449	402	29.65	20.99	7.41
1892	6,195,355	177,485	133,693	43,792	8,497	47,209	441	28.65	21.58	7.62
1893	6,262,272	183,062	125,530	57,532	8,636	47,065	497	29.23	20.05	7.52
1894	6,341,958	181,466	118,213	63,253	8,572	47,735	477	28.61	18.64	7.53
1895	6,410,783	183,015	125,148	57,867	8,627	49,712	492	28.55	19.52	7.75
1896	6,495,886	188,533	113,748	74,785	9,188	52,585	548	29.02	17.51	8.10
1897	6,586,593	190,987	113,586	77,401	8,768	54,198	625	29.00	17.25	8.23
1898	6,669,732	190,921	117,457	73,464	8,891	55,444	747	28.62	17.61	8.32
1899	6,744,532	194,268	126,963	67,305	8,902	55,765	563	28.80	18.82	8.27
1900*	6,693,548	193,789	129,046	64,743	9,001	57,711	690	28.95	19.28	8.62
1901	6,799,999	200,077	116,077	84,000	9,263	57,131	821	29.42	17.17	8.70
1902	6,896,079	195,871	119,330	76,541	8,975	56,157	703	28.40	17.30	8.11
1903	6,985,219	192,301	118,675	73,626	8,569	54,946	734	27.53	16.99	7.87
1904	7,074,910	191,721	119,506	72,215	8,612	56,740	932	27.10	16.89	8.02
1905	7,160,547	187,437	118,343	69,094	8,592	56,670	901	26.18	16.53	7.92
1906	7,238,622	186,271	118,884	67,387	8,508	58,388	618	25.73	16.42	8.07
1907	7,317,561	185,138	115,347	69,791	8,311	58,660	841	25.30	15.76	8.02
1908	7,380,444	183,834	121,964	61,870	8,563	57,564	892	24.89	16.51	7.79
1909	7,451,903	176,431	117,571	58,860	8,269	57,126	1,039	23.68	15.78	7.67

(\*) Voir, pour plus de développement : les volumes *Statistique de la Belgique, Population, 1831 à 1881* : les Documents statistiques recueillis et publiés par le Ministère de l'Intérieur, 3e, 4e, 5e et 6e publications officielles : les Documents statistiques publiés par le Département de l'Intérieur de 1887 à 1889 : les tomes antérieurs (1870 à 1908) de l'Annuaire statistique de la Belgique, et la *Statistique du mouvement de l'état civil et de la population du Royaume de 1887 à 1909*.

Les années marquées d'un astérisque sont celles où le chiffre de la population est établi par un recensement. Pour les autres années le chiffre de la population est calculé d'après les données du mouvement de l'état civil et des registres de la population.

(°) Y compris pour les années 1830 à 1838 la population et le mouvement de l'état civil des parties des provinces de Limbourg et de Luxembourg cédées à la Hollande par les traités du 19 avril 1839. — (°) Non compris les mort-nés.

**NAISSANCES PAR PROVINCE ET PAR SEXE (\*).**  
(NON COMPRIS LES MORT-NÉS ET AUTRES ENFANTS PRÉSENTÉS SANS VIE).

103

PROVINCES.	SEXES.	MOYENNES ANNUELLES DE						1908.	1909.
		1841 à 1850.	1851 à 1860.	1861 à 1870.	1871 à 1880.	1881 à 1890.	1891 à 1900.		
<b>Anvers.</b>	Masculin . . .	6,242	6,778	8,030	10,008	11,803	13,236	14,234	13,487
	Féminin . . .	5,927	6,442	7,585	9,604	11,433	12,686	13,646	12,953
	<b>Totaux . . .</b>	<b>12,169</b>	<b>13,220</b>	<b>15,615</b>	<b>19,612</b>	<b>23,236</b>	<b>25,922</b>	<b>27,880</b>	<b>26,440</b>
<b>Brabant.</b>	Masculin . . .	11,409	12,279	14,268	16,349	16,821	17,441	16,594	16,342
	Féminin . . .	10,814	11,739	13,570	15,665	16,138	16,788	15,977	15,475
	<b>Totaux . . .</b>	<b>22,223</b>	<b>24,018</b>	<b>27,838</b>	<b>32,014</b>	<b>32,959</b>	<b>34,229</b>	<b>32,571</b>	<b>31,817</b>
<b>Flandre occidentale.</b>	Masculin . . .	9,795	9,796	10,965	11,519	11,855	13,544	13,588	13,288
	Féminin . . .	9,284	9,260	10,336	11,011	11,338	12,820	13,078	12,600
	<b>Totaux . . .</b>	<b>19,079</b>	<b>19,056</b>	<b>21,301</b>	<b>22,530</b>	<b>23,193</b>	<b>26,364</b>	<b>26,666</b>	<b>25,888</b>
<b>Flandre orientale.</b>	Masculin . . .	11,606	11,775	13,105	14,312	14,953	16,514	16,089	15,494
	Féminin . . .	10,985	11,182	12,517	13,629	14,238	15,706	15,610	15,035
	<b>Totaux . . .</b>	<b>22,591</b>	<b>22,957</b>	<b>25,622</b>	<b>27,941</b>	<b>29,191</b>	<b>32,220</b>	<b>31,699</b>	<b>30,529</b>
<b>Hainaut.</b>	Masculin . . .	10,778	11,851	13,504	14,380	13,516	13,542	12,807	12,220
	Féminin . . .	10,363	11,333	12,959	13,782	12,990	12,999	12,303	11,528
	<b>Totaux . . .</b>	<b>21,141</b>	<b>23,184</b>	<b>26,463</b>	<b>28,162</b>	<b>26,506</b>	<b>26,541</b>	<b>25,110</b>	<b>23,748</b>
<b>Liège.</b>	Masculin . . .	7,220	7,887	9,234	10,471	10,519	10,561	9,297	8,659
	Féminin . . .	6,906	7,520	8,812	9,993	10,053	10,153	8,909	8,187
	<b>Totaux . . .</b>	<b>14,126</b>	<b>15,407</b>	<b>18,046</b>	<b>20,464</b>	<b>20,572</b>	<b>20,714</b>	<b>18,206</b>	<b>16,846</b>
<b>Limbourg.</b>	Masculin . . .	2,657	2,754	3,004	3,325	3,411	3,727	4,550	4,437
	Féminin . . .	2,516	2,561	2,823	3,124	3,239	3,499	4,374	4,320
	<b>Totaux . . .</b>	<b>5,173</b>	<b>5,315</b>	<b>5,827</b>	<b>6,449</b>	<b>6,650</b>	<b>7,226</b>	<b>8,924</b>	<b>8,757</b>
<b>Luxembourg.</b>	Masculin . . .	2,917	2,872	2,958	2,964	2,791	2,712	2,769	2,760
	Féminin . . .	2,736	2,683	2,763	2,824	2,643	2,561	2,670	2,591
	<b>Totaux . . .</b>	<b>5,653</b>	<b>5,555</b>	<b>5,721</b>	<b>5,788</b>	<b>5,434</b>	<b>5,273</b>	<b>5,439</b>	<b>5,351</b>
<b>Namur.</b>	Masculin . . .	4,024	4,306	4,665	4,522	4,160	4,117	3,792	3,594
	Féminin . . .	3,789	4,101	4,415	4,278	3,927	3,938	3,547	3,461
	<b>Totaux . . .</b>	<b>7,813</b>	<b>8,407</b>	<b>9,080</b>	<b>8,800</b>	<b>8,087</b>	<b>8,055</b>	<b>7,339</b>	<b>7,055</b>
<b>Le Royaume.</b>	Masculin . . .	66,648	70,298	79,733	87,850	89,829	95,394	93,720	90,281
	Féminin . . .	63,320	66,821	75,580	83,910	85,999	91,150	90,114	86,150
	<b>Totaux . . .</b>	<b>129,968</b>	<b>137,119</b>	<b>155,513</b>	<b>171,760</b>	<b>175,828</b>	<b>186,544</b>	<b>183,834</b>	<b>176,431</b>
Garçons pour 100 filles . . . . .	105.30	105.20	105.22	104.70	104.45	104.66	104.00	104.80	
Naissances par 100 habitants . . .	3.03	2.99	3.16	3.21	3.00	2.90	2.49	2.37	
Naiss. par 100 femmes de 15 à 45 a.	13.42	13.05	14.37	14.49	13.54	11.90	10.62	10.10	
Naissances pour 100 décès . . . . .	124.91	134.40	135.82	142.66	146.90	151.39	150.73	150.06	

(\*) On trouve les développements de ce tableau et des suivants : Pour 1841 à 1850 dans l'Exposé de la situation du Royaume période de 1841 à 1850, titre II, pages 19 et suiv ; — pour 1851 à 1860, dans l'Exposé de la situation du Royaume (période de 1851 à 1860), tome I, titre II, pages 19 et 21 ; — pour 1861-1875, dans l'Exposé de la situation du Royaume (période de 1861 à 1875), volume I, titre IX, pages 560 et 561 ; — pour les années postérieures, voir la Statistique du mouvement de l'état civil et de la population du Royaume : a) publications pour les années 1867 à 1881 ; b) publication pour l'année 1885. Les données postérieures sont extraites des archives de l'Administration de la Statistique générale (Ministère de l'Intérieur).

**NAISSANCES PAR MOIS ET PAR SEXE (\*).**  
(NON COMPRIS LES MORT-NÉS ET AUTRES ENFANTS PRÉSENTÉS SANS VIE.)

MOIS.	SEXES.	MOYENNES ANNUELLES DE						1908.	1909.
		1841 à 1850.	1851 à 1860.	1861 à 1870.	1871 à 1880.	1881 à 1890.	1891 à 1900.		
Janvier . . . . .	Masculin . .	6,079	6,372	7,183	7,779	7,873	8,434	8,384	7,861
	Féminin . .	5,698	5,966	6,765	7,447	7,497	8,111	8,093	7,408
	Totaux . . .	<b>11,777</b>	<b>12,338</b>	<b>13,948</b>	<b>15,226</b>	<b>15,370</b>	<b>16,545</b>	<b>16,477</b>	<b>15,269</b>
Février . . . . .	Masculin . .	5,981	6,239	6,867	7,508	7,538	7,953	7,921	7,508
	Féminin . .	5,652	5,887	6,606	7,187	7,181	7,617	7,790	7,277
	Totaux . . .	<b>11,633</b>	<b>12,126</b>	<b>13,473</b>	<b>14,695</b>	<b>14,719</b>	<b>15,570</b>	<b>15,711</b>	<b>14,785</b>
Mars . . . . .	Masculin . .	6,498	6,770	7,561	8,234	8,278	8,652	8,553	8,365
	Féminin . .	6,219	6,509	7,183	7,873	7,866	8,285	7,994	7,873
	Totaux . . .	<b>12,717</b>	<b>13,279</b>	<b>14,744</b>	<b>16,107</b>	<b>16,144</b>	<b>16,937</b>	<b>16,517</b>	<b>16,238</b>
Avril . . . . .	Masculin . .	5,835	6,197	6,941	7,607	7,708	8,088	8,114	7,870
	Féminin . .	5,603	5,865	6,603	7,253	7,416	7,781	7,831	7,473
	Totaux . . .	<b>11,438</b>	<b>12,062</b>	<b>13,544</b>	<b>14,860</b>	<b>15,124</b>	<b>15,869</b>	<b>15,945</b>	<b>15,343</b>
Mai . . . . .	Masculin . .	5,686	5,992	6,732	7,388	7,695	8,201	8,389	7,809
	Féminin . .	5,381	5,703	6,420	7,054	7,373	7,794	8,030	7,511
	Totaux . . .	<b>11,067</b>	<b>11,695</b>	<b>13,152</b>	<b>14,442</b>	<b>15,068</b>	<b>15,995</b>	<b>16,419</b>	<b>15,320</b>
Juin . . . . .	Masculin . .	5,201	5,504	6,177	6,890	7,280	7,763	7,943	7,483
	Féminin . .	4,911	5,230	5,917	6,670	6,908	7,427	7,595	7,323
	Totaux . . .	<b>10,112</b>	<b>10,734</b>	<b>12,094</b>	<b>13,560</b>	<b>14,188</b>	<b>15,190</b>	<b>15,448</b>	<b>14,806</b>
Juillet . . . . .	Masculin . .	5,124	5,363	6,263	7,010	7,285	7,801	7,741	7,195
	Féminin . .	4,855	5,084	5,924	6,680	7,073	7,458	7,387	6,989
	Totaux . . .	<b>9,979</b>	<b>10,447</b>	<b>12,187</b>	<b>13,690</b>	<b>14,358</b>	<b>15,259</b>	<b>15,128</b>	<b>14,184</b>
Août . . . . .	Masculin . .	5,202	5,471	6,337	7,064	7,339	7,851	7,621	7,496
	Féminin . .	4,965	5,161	6,006	6,878	7,047	7,466	7,354	7,028
	Totaux . . .	<b>10,167</b>	<b>10,632</b>	<b>12,343</b>	<b>13,942</b>	<b>14,386</b>	<b>15,317</b>	<b>14,975</b>	<b>14,524</b>
Septembre . . .	Masculin . .	5,206	5,547	6,353	7,080	7,264	7,635	7,592	7,374
	Féminin . .	4,979	5,284	6,066	6,601	6,911	7,314	7,366	6,837
	Totaux . . .	<b>10,185</b>	<b>10,831</b>	<b>12,419</b>	<b>13,681</b>	<b>14,175</b>	<b>14,949</b>	<b>14,958</b>	<b>14,211</b>
Octobre . . . . .	Masculin . .	5,291	5,581	6,429	7,075	7,234	7,701	7,467	7,256
	Féminin . .	5,034	5,372	6,127	6,754	6,945	7,335	7,142	6,961
	Totaux . . .	<b>10,325</b>	<b>10,953</b>	<b>12,556</b>	<b>13,829</b>	<b>14,179</b>	<b>15,036</b>	<b>14,609</b>	<b>14,217</b>
Novembre . . . .	Masculin . .	5,096	5,482	6,304	6,898	6,990	7,451	6,914	7,044
	Féminin . .	4,865	5,213	5,952	6,596	6,732	7,111	6,824	6,656
	Totaux . . .	<b>9,961</b>	<b>10,695</b>	<b>12,256</b>	<b>12,494</b>	<b>13,722</b>	<b>14,562</b>	<b>13,738</b>	<b>13,700</b>
Décembre . . . .	Masculin . .	5,449	5,780	6,586	7,317	7,345	7,864	7,081	7,020
	Féminin . .	5,158	5,548	6,211	6,917	7,050	7,451	6,828	6,814
	Totaux . . .	<b>10,607</b>	<b>11,328</b>	<b>12,797</b>	<b>14,234</b>	<b>14,395</b>	<b>15,315</b>	<b>13,909</b>	<b>13,834</b>
L'ANNEE . . . .	Masculin . .	66,648	70,298	79,733	87,850	89,829	95,394	93,720	90,281
	Féminin . .	63,320	66,821	75,780	83,910	85,999	91,150	90,114	86,150
	Totaux . . .	<b>129,968</b>	<b>137,119</b>	<b>155,513</b>	<b>171,760</b>	<b>175,828</b>	<b>186,544</b>	<b>183,834</b>	<b>176,431</b>

(\* ) La source de ces données est indiquée à la page précédente.

**NAISSANCES LÉGITIMES ET ILLÉGITIMES (\*).**  
(NON COMPRIS LES MORT-NÉS ET AUTRES ENFANTS PRÉSENTÉS SANS VIE).

105

PROVINCES.	NATURE des NAISSANCES.	MOYENNES ANNUELLES DE						1908.	1909.
		1841 à 1850.	1851 à 1860.	1861 à 1870.	1871 à 1880.	1881 à 1890.	1891 à 1900.		
Anvers.	Légitimes . . .	11,132	12,145	14,456	18,177	21,175	23,405	25,948	24,651
	Illégitimes . . .	937	1,075	1,159	1,435	2,061	2,517	1,932	1,789
	Totaux . . .	<b>12,169</b>	<b>13,220</b>	<b>15,615</b>	<b>19,612</b>	<b>23,236</b>	<b>25,922</b>	<b>27,880</b>	<b>26,440</b>
Brabant.	Légitimes . . .	19,386	20,874	24,687	28,211	28,648	30,066	29,735	29,009
	Illégitimes . . .	2,837	3,144	3,150	3,803	4,311	4,163	2,836	2,808
	Totaux . . .	<b>22,223</b>	<b>24,018</b>	<b>27,837</b>	<b>32,014</b>	<b>32,959</b>	<b>34,229</b>	<b>32,571</b>	<b>31,817</b>
Flandre occidentale.	Légitimes . . .	18,160	17,983	20,318	21,554	21,934	24,907	25,573	24,874
	Illégitimes . . .	918	1,072	983	976	1,260	1,457	1,093	1,014
	Totaux . . .	<b>19,078</b>	<b>19,055</b>	<b>21,301</b>	<b>22,530</b>	<b>23,174</b>	<b>26,364</b>	<b>26,666</b>	<b>25,888</b>
Flandre orientale.	Légitimes . . .	20,935	21,259	24,161	26,488	27,328	30,111	30,075	28,995
	Illégitimes . . .	1,656	1,698	1,462	1,453	1,863	2,109	1,624	1,534
	Totaux . . .	<b>22,591</b>	<b>22,957</b>	<b>25,623</b>	<b>27,941</b>	<b>29,191</b>	<b>32,220</b>	<b>31,699</b>	<b>30,529</b>
Hainaut.	Légitimes . . .	19,515	21,185	24,275	25,791	23,782	23,913	23,391	22,048
	Illégitimes . . .	1,626	1,999	2,188	2,371	2,723	2,628	1,719	1,700
	Totaux . . .	<b>21,141</b>	<b>23,184</b>	<b>26,463</b>	<b>28,162</b>	<b>26,505</b>	<b>26,541</b>	<b>25,110</b>	<b>23,748</b>
Liège.	Légitimes . . .	13,197	14,370	16,732	18,923	18,788	18,851	16,766	15,479
	Illégitimes . . .	930	1,037	1,314	1,541	1,784	1,863	1,440	1,367
	Totaux . . .	<b>14,127</b>	<b>15,407</b>	<b>18,046</b>	<b>20,464</b>	<b>20,572</b>	<b>20,714</b>	<b>18,206</b>	<b>16,846</b>
Limbourg.	Légitimes . . .	4,954	5,064	5,552	6,176	6,326	6,874	8,660	8,506
	Illégitimes . . .	219	251	275	273	324	352	264	251
	Totaux . . .	<b>5,173</b>	<b>5,315</b>	<b>5,827</b>	<b>6,449</b>	<b>6,650</b>	<b>7,226</b>	<b>8,924</b>	<b>8,757</b>
Luxembourg.	Légitimes . . .	5,510	5,403	5,565	5,647	5,285	5,119	5,316	5,237
	Illégitimes . . .	143	153	156	141	149	154	123	114
	Totaux . . .	<b>5,653</b>	<b>5,556</b>	<b>5,721</b>	<b>5,788</b>	<b>5,434</b>	<b>5,273</b>	<b>5,439</b>	<b>5,351</b>
Namur.	Légitimes . . .	7,414	7,991	8,672	8,423	7,668	7,626	7,045	6,800
	Illégitimes . . .	399	416	408	377	420	429	294	255
	Totaux . . .	<b>7,813</b>	<b>8,407</b>	<b>9,080</b>	<b>8,800</b>	<b>8,088</b>	<b>8,055</b>	<b>7,339</b>	<b>7,055</b>
LE ROYAUME.	Légitimes. } Mascul.	61,756	64,808	74,103	81,592	82,289	87,453	87,997	84,786
	Légitimes. } Féminin.	58,548	61,466	70,316	77,797	78,645	83,419	84,512	80,813
	Illégitimes. } Mascul.	4,893	5,490	5,930	6,258	7,530	7,941	5,723	5,495
	Illégitimes. } Féminin.	4,772	5,355	5,464	6,113	7,364	7,731	5,602	5,337
	Totaux . . .	<b>129,968</b>	<b>137,119</b>	<b>155,513</b>	<b>171,760</b>	<b>175,828</b>	<b>186,544</b>	<b>183,834</b>	<b>176,431</b>
Naissances légitimes pour 1 illég.		12.45	11.64	13.01	12.89	10.81	10.90	15.23	15.29
Naiss. légit. pour 100 naissances.		92.57	92.09	92.87	92.80	91.53	91.60	93.84	93.85
Naiss. illég. pour 100 naissances.		7.43	7.91	7.13	7.20	8.47	8.40	6.16	6.15
Naiss. légit. par 100 habitants. .		2.80	2.75	2.93	2.98	2.74	2.55	2.33	2.22
Naiss. illég. par 100 habitants. .		0.23	0.24	0.22	0.23	0.25	0.23	0.15	0.14
Naiss. légitimes par 100 femmes mariées (a).		19.67	19.88	20.39	19.62	17.93	14.94	13.67	13.01
Naiss. illég. par 100 filles et femmes veuves ou div. de 15 à 45 ans (a).		1.62	1.67	1.76	1.84	2.13	1.91	1.25	1.18
Garçons légit. pour 100 filles lég.		105.48	105.44	105.39	104.88	104.63	104.84	104.12	104.92
Garçons illég. pour 100 filles illég.		102.54	102.53	103.03	102.37	102.25	102.72	102.16	102.96

(\*) La source de ces données est indiquée à la page 102.

(a) Cette proportion est basée sur le nombre de femmes constaté par le recensement le plus récent, sauf que, pour les années 1908 et 1909 ce nombre a été modifié d'après le mouvement général de la population.

(b) Y compris 4 enfants trouvés : 2 du sexe masculin et 2 du sexe féminin.

## RECONNAISSANCES D'ENFANTS NATURELS (\*).

PROVINCES.	ÉPOQUE DE LA RECONNAISSANCE.		Moyennes annuelles de 1851 à 1860.			Moyennes annuelles de 1871 à 1880.			Moyennes annuelles de 1881 à 1890.			Moyennes annuelles de 1891 à 1900.			1909.			
	Garçons.	Filles.	TOTAL.	Garçons.	Filles.	TOTAL.	Garçons.	Filles.	TOTAL.	Garçons.	Filles.	TOTAL.	Garçons.	Filles.	TOTAL.	Garçons.	Filles.	TOTAL.
Anvers . . . . .	71	63	134	76	69	145	78	78	156	84	79	163	70	58	128	53	45	98
	8	0	14	8	8	16	13	17	30	21	19	40	38	33	71	85	65	150
Brabant . . . . .	79	69	148	84	77	161	91	95	186	105	98	203	108	91	199	138	110	248
	316	298	614	306	278	584	404	392	796	412	366	778	368	338	706	262	230	492
Flandre occidentale.	340	317	657	338	311	649	455	442	897	484	423	907	512	447	959	480	420	900
	41	38	79	31	23	54	28	21	49	28	27	55	46	41	87	46	49	95
Flandre orientale	52	48	101	46	37	83	40	35	75	49	41	90	79	66	145	102	93	195
	17	15	32	14	11	25	28	25	53	27	25	52	37	34	71	50	43	93
Hainaut . . . . .	38	36	74	41	41	82	43	48	96	70	57	127	86	70	156	139	115	254
	162	144	306	196	173	369	269	246	515	356	36	662	448	393	841	375	329	704
Liège . . . . .	23	28	51	32	28	60	36	33	69	51	37	88	73	52	125	159	102	231
	185	172	357	228	201	429	305	279	584	407	343	750	521	445	966	504	431	935
Limbourg . . . . .	139	126	265	177	261	338	213	180	393	276	240	516	293	279	572	223	226	449
	13	12	25	16	11	27	25	29	54	41	27	68	154	143	297	250	217	467
Luxembourg . . . . .	152	138	290	193	172	366	238	209	447	317	267	584	447	422	869	473	443	916
	9	9	18	9	5	18	11	9	20	17	13	30	18	19	37	16	11	27
Namur . . . . .	14	13	27	14	14	28	20	17	37	25	20	45	29	25	54	34	26	60
	6	6	12	5	4	9	4	4	8	9	7	16	8	8	16	11	4	15
LE ROYAUME . . . . .	5	3	8	6	6	12	6	2	8	5	4	9	5	5	10	19	11	30
	11	9	20	11	10	21	10	6	16	14	11	25	13	13	26	30	15	45
LE ROYAUME . . . . .	23	23	46	19	14	33	19	20	39	28	22	50	36	31	67	28	32	60
	12	11	23	20	17	37	18	16	34	12	10	22	14	14	28	20	23	43
LE ROYAUME . . . . .	35	34	69	39	31	70	37	36	73	40	32	72	50	45	95	48	56	103
	784	722	1,506	833	742	1,575	1,054	975	2,029	1,235	1,085	2,320	1,324	1,201	2,525	1,064	969	2,033
LE ROYAUME . . . . .	122	115	237	161	152	313	190	192	382	276	207	483	521	423	944	884	739	1,623
	906	837	1,743	994	894	1,888	1,244	1,167	2,411	1,511	1,292	2,803	1,845	1,624	3,469	1,948	1,708	3,656

(\*) Voir, pour 1851 à 1887, les Documents statistiques publiés par le Département de l'Intérieur, tome I, pages 20, 38, 56, 74 et 92; tomes II à XI, page 26; tome XII, page 30; tome XIII, pages 24 et 25. — Voir également l'Annuaire statistique de la Belgique, neuvième année, 1878 et suivantes.

## LÉGITIMATIONS D'ENFANTS NATURELS (\*)

PROVINCES.	ÉPOQUE DE LA RECONNAISSANCE.			Moyennes annuelles de 1851 à 1860.			Moyennes annuelles de 1861 à 1870.			Moyennes annuelles de 1871 à 1880.			Moyennes annuelles de 1881 à 1890.			Moyennes annuelles de 1891 à 1900.		
	Garçons.	Filles.	TOTAL.	Garçons.	Filles.	TOTAL.	Garçons.	Filles.	TOTAL.	Garçons.	Filles.	TOTAL.	Garçons.	Filles.	TOTAL.	Garçons.	Filles.	TOTAL.
<b>Anvers</b> . . . . .	63	54	117	64	59	123	61	70	131	65	61	126	61	57	118	39	34	73
	160	170	330	190	190	386	277	274	551	434	434	868	434	671	1,321	502	604	1,166
	<b>223</b>	<b>224</b>	<b>447</b>	<b>254</b>	<b>255</b>	<b>509</b>	<b>339</b>	<b>344</b>	<b>682</b>	<b>499</b>	<b>495</b>	<b>994</b>	<b>499</b>	<b>711</b>	<b>1,439</b>	<b>601</b>	<b>638</b>	<b>1,239</b>
<b>Brabant</b> . . . . .	227	215	442	219	205	424	255	255	510	288	264	552	264	282	564	194	203	397
	296	315	611	372	394	766	490	512	1,002	678	715	1,393	715	889	1,828	717	732	1,449
	<b>523</b>	<b>530</b>	<b>1,053</b>	<b>591</b>	<b>599</b>	<b>1,190</b>	<b>745</b>	<b>767</b>	<b>1,512</b>	<b>966</b>	<b>979</b>	<b>1,945</b>	<b>966</b>	<b>1,171</b>	<b>2,370</b>	<b>911</b>	<b>935</b>	<b>1,846</b>
<b>Flandre occident.</b>	35	32	67	27	27	54	24	18	42	25	24	49	25	30	27	45	31	76
	73	72	145	94	106	200	128	127	255	194	199	393	199	291	582	252	257	509
	<b>108</b>	<b>104</b>	<b>212</b>	<b>121</b>	<b>133</b>	<b>254</b>	<b>152</b>	<b>145</b>	<b>297</b>	<b>219</b>	<b>223</b>	<b>442</b>	<b>219</b>	<b>321</b>	<b>639</b>	<b>237</b>	<b>288</b>	<b>585</b>
<b>Flandre orientale</b>	29	26	55	24	19	43	32	22	54	22	22	44	22	23	19	42	32	39
	222	229	451	215	216	431	246	251	497	365	373	738	365	529	1,059	415	394	809
	<b>251</b>	<b>255</b>	<b>506</b>	<b>239</b>	<b>235</b>	<b>474</b>	<b>278</b>	<b>273</b>	<b>551</b>	<b>387</b>	<b>395</b>	<b>782</b>	<b>387</b>	<b>552</b>	<b>1,101</b>	<b>447</b>	<b>433</b>	<b>880</b>
<b>Hainaut</b> . . . . .	144	131	275	162	146	308	181	160	341	256	216	472	305	271	576	275	222	497
	305	304	609	382	399	771	453	474	927	576	558	1,134	576	670	1,318	430	419	849
	<b>449</b>	<b>435</b>	<b>884</b>	<b>544</b>	<b>535</b>	<b>1,079</b>	<b>631</b>	<b>634</b>	<b>1,268</b>	<b>832</b>	<b>774</b>	<b>1,606</b>	<b>832</b>	<b>941</b>	<b>1,894</b>	<b>705</b>	<b>641</b>	<b>1,346</b>
<b>Liège</b> . . . . .	131	113	244	149	139	288	178	157	335	182	163	345	182	226	439	103	168	331
	90	88	178	123	122	245	185	185	370	241	251	492	241	321	642	257	247	504
	<b>221</b>	<b>201</b>	<b>422</b>	<b>272</b>	<b>261</b>	<b>533</b>	<b>363</b>	<b>342</b>	<b>705</b>	<b>423</b>	<b>414</b>	<b>837</b>	<b>423</b>	<b>547</b>	<b>1,081</b>	<b>420</b>	<b>415</b>	<b>835</b>
<b>Limbourg</b> . . . . .	16	14	30	11	12	23	11	11	22	9	9	18	9	4	8	4	5	9
	26	27	53	32	33	65	43	45	88	51	53	104	51	77	150	69	64	133
	<b>42</b>	<b>41</b>	<b>83</b>	<b>43</b>	<b>45</b>	<b>88</b>	<b>54</b>	<b>56</b>	<b>110</b>	<b>60</b>	<b>62</b>	<b>122</b>	<b>60</b>	<b>81</b>	<b>158</b>	<b>73</b>	<b>69</b>	<b>142</b>
<b>Luxembourg</b> . . . . .	6	5	11	7	6	13	5	6	11	5	5	10	5	3	6	2	1	3
	14	15	29	15	14	29	18	19	37	21	24	45	21	31	64	26	20	46
	<b>20</b>	<b>20</b>	<b>40</b>	<b>22</b>	<b>20</b>	<b>42</b>	<b>23</b>	<b>25</b>	<b>48</b>	<b>26</b>	<b>29</b>	<b>55</b>	<b>26</b>	<b>34</b>	<b>70</b>	<b>28</b>	<b>21</b>	<b>49</b>
<b>Namur</b> . . . . .	23	24	47	20	16	36	21	20	43	20	17	37	22	22	42	44	36	80
	36	34	70	44	45	89	59	57	116	87	87	167	109	109	211	87	82	169
	<b>59</b>	<b>58</b>	<b>117</b>	<b>64</b>	<b>61</b>	<b>125</b>	<b>80</b>	<b>79</b>	<b>159</b>	<b>107</b>	<b>97</b>	<b>204</b>	<b>131</b>	<b>122</b>	<b>253</b>	<b>131</b>	<b>118</b>	<b>249</b>
<b>LE ROYAUME</b> . . . . .	674	614	1,288	683	629	1,312	768	721	1,489	872	781	1,653	956	874	1,830	798	739	1,537
	1,222	1,254	2,476	1,467	1,515	2,982	1,899	1,944	3,843	2,648	2,686	5,334	3,545	3,630	7,175	2,815	2,819	5,634
	<b>1,896</b>	<b>1,868</b>	<b>3,764</b>	<b>2,150</b>	<b>2,144</b>	<b>4,291</b>	<b>2,667</b>	<b>2,665</b>	<b>5,332</b>	<b>3,520</b>	<b>3,467</b>	<b>6,987</b>	<b>4,501</b>	<b>4,504</b>	<b>9,005</b>	<b>3,613</b>	<b>3,558</b>	<b>7,171</b>

(\*) Voir note page précédente.

108 MORT-NÉS ET AUTRES ENFANTS PRÉSENTÉS SANS VIE  
(LÉGITIMES ET ILLÉGITIMES) PAR PROVINCE ET PAR SEXE (\*).

PROVINCES.	ÉTAT CIVIL.	SEXES.	MOYENNES ANNUELLES DE						ANNÉE 1909.		
			1841	1851	1861	1871	1881	1891	Mort-nés proprement dits.	Autres enfants présentés sans vie mais ayant vécu.	Total des mort-nés.
			à 1850.	à 1860.	à 1870.	à 1880.	à 1890.	à 1900.			
Anvers.	Légitimes.	Masc.	309	325	391	469	522	542	434	143	577
		Fém.	220	254	299	348	392	409	361	94	455
	Illégitimes.	Masc.	35	39	41	43	55	75	31	12	43
Fém.		28	29	35	40	52	63	36	9	45	
	Totaux.		<b>592</b>	<b>647</b>	<b>766</b>	<b>900</b>	<b>1,021</b>	<b>1,089</b>	<b>862</b>	<b>258</b>	<b>1,120</b>
Brabant.	Légitimes.	Masc.	452	542	657	709	740	784	701	124	825
		Fém.	343	411	497	515	553	580	492	91	583
	Illégitimes.	Masc.	96	108	135	142	144	157	85	19	104
Fém.		81	94	114	125	124	134	79	18	97	
	Totaux.		<b>972</b>	<b>1,555</b>	<b>1,403</b>	<b>1,491</b>	<b>1,561</b>	<b>1,655</b>	<b>1,357</b>	<b>252</b>	<b>1,609</b>
Flandre occidentale.	Légitimes.	Masc.	533	525	552	534	532	556	458	131	589
		Fém.	389	382	407	391	405	432	338	100	438
	Illégitimes.	Masc.	36	38	36	26	37	36	19	4	23
Fém.		31	35	33	25	33	34	17	1	18	
	Totaux.		<b>989</b>	<b>980</b>	<b>1,028</b>	<b>976</b>	<b>1,007</b>	<b>1,058</b>	<b>832</b>	<b>236</b>	<b>1,068</b>
Flandre orientale.	Légitimes.	Masc.	632	616	659	665	690	718	564	110	674
		Fém.	458	454	504	493	527	537	387	91	478
	Illégitimes.	Masc.	57	60	52	42	54	54	42	9	51
Fém.		53	53	48	41	48	57	32	8	40	
	Totaux.		<b>1,200</b>	<b>1,183</b>	<b>1,263</b>	<b>1,241</b>	<b>1,319</b>	<b>1,366</b>	<b>1,025</b>	<b>218</b>	<b>1,243</b>
Hainaut.	Légitimes.	Masc.	345	510	639	677	756	781	629	80	709
		Fém.	238	354	443	473	529	540	424	48	472
	Illégitimes.	Masc.	41	61	71	79	115	109	63	9	72
Fém.		29	48	61	64	96	95	67	11	78	
	Totaux.		<b>663</b>	<b>973</b>	<b>1,214</b>	<b>1,293</b>	<b>1,496</b>	<b>1,525</b>	<b>1,183</b>	<b>148</b>	<b>1,331</b>
Liège.	Légitimes.	Masc.	339	422	511	518	557	542	380	59	439
		Fém.	256	305	345	399	410	413	278	39	317
	Illégitimes.	Masc.	39	44	54	54	64	68	73	8	81
Fém.		34	36	45	46	57	58	42	6	48	
	Totaux.		<b>668</b>	<b>807</b>	<b>955</b>	<b>1,017</b>	<b>1,088</b>	<b>1,081</b>	<b>773</b>	<b>112</b>	<b>885</b>
Limbourg.	Légitimes.	Masc.	124	134	156	162	169	172	119	44	163
		Fém.	97	108	110	123	129	133	109	35	144
	Illégitimes.	Masc.	4	9	10	7	9	10	4	3	7
Fém.		7	7	8	7	9	8	9	1	10	
	Totaux.		<b>232</b>	<b>258</b>	<b>284</b>	<b>299</b>	<b>316</b>	<b>323</b>	<b>241</b>	<b>83</b>	<b>324</b>
Luxem- bourg.	Légitimes.	Masc.	94	107	131	141	140	146	125	27	152
		Fém.	63	76	89	96	100	95	90	26	116
	Illégitimes.	Masc.	3	6	4	3	6	5	1	»	1
Fém.		3	3	4	5	5	5	5	3	8	
	Totaux.		<b>163</b>	<b>192</b>	<b>228</b>	<b>245</b>	<b>251</b>	<b>251</b>	<b>221</b>	<b>56</b>	<b>277</b>
Namur.	Légitimes.	Masc.	118	161	188	187	202	208	183	38	221
		Fém.	74	110	121	126	146	153	131	25	156
	Illégitimes.	Masc.	13	12	12	14	16	30	12	7	19
Fém.		9	12	11	10	13	27	10	6	16	
	Totaux.		<b>214</b>	<b>295</b>	<b>332</b>	<b>337</b>	<b>377</b>	<b>418</b>	<b>336</b>	<b>76</b>	<b>412</b>
LE ROYAUME.	Légitimes.	Masc.	2,946	3,342	3,884	4,062	4,308	4,449	3,593	756	4,349
		Fém.	2,138	2,454	2,815	2,964	3,191	3,292	2,610	549	3,159
	Illégitimes.	Masc.	324	377	415	410	500	544	330	71	401
Fém.		275	317	359	363	437	481	297	63	360	
	Totaux.		<b>5,683</b>	<b>6,490</b>	<b>7,473</b>	<b>7,799</b>	<b>8,436</b>	<b>8,766</b>	<b>6,830</b>	<b>1,439</b>	<b>8,269</b>
Mort-nés par 100 enfants vivants.			4.37	4.73	4.81	4.54	4.80	4.70	3.87	0.82	4.69

(\*) Voir, pour 1841-1850 et 1851-1860, les *Exposés de la Situation du Royaume*, titre I, page 23; — pour 1861-1875, l'*Exposé de la Situation du Royaume*, volume I, pages 360 à 563. — Pour les années 1876 à 1885 les chiffres ont été puisés dans la *Statistique du mouvement de l'état civil et de la population du Royaume*. Les données postérieures sont extraites des archives de l'*Administration de la Statistique générale* (Ministère de l'Intérieur).

N. B. — Antérieurement à 1909 ce cadre distinguait pour les mort-nés proprement dits (enfants sortis sans vie du sein de la mère) si la délivrance s'était faite avec ou sans secours médicaux. Comme il n'existe pas de moyens d'investigation de quelque valeur permettant d'assurer l'exactitude de ces renseignements, on a jugé préférable de ne plus en faire mention.

MORT-NÉS ET AUTRES ENFANTS PRÉSENTÉS SANS VIE, PAR MOIS ET PAR SEXE (\*).

MOIS.	SEXES.	MORT-NÉS. (SORTIS SANS VIE DU SEIN DE LA MÈRE).						AUTRES ENFANTS PRÉSENTÉS SANS VIE, MAIS AYANT VÉCU 1, 2 OU 3 JOURS (†).						TOTAL DES MORT-NÉS ET AUTRES ENFANTS PRÉSENTÉS SANS VIE.							
		Moyenne de 1885, par sexe.		Moyenne de 1886 à 1890.		Année 1909.		Moyenne de 1886 à 1890.		Moyenne de 1891 à 1900.		Année 1909.		Moyenne de 1885.		Moyenne de 1886 à 1890.		Moyenne de 1891 à 1900.		Année 1909.	
		Par sexe.	Par mois.	Par sexe.	Par mois.	Par sexe.	Par mois.	Par sexe.	Par mois.	Par sexe.	Par mois.	Par sexe.	Par mois.	Par sexe.	Par mois.	Par sexe.	Par mois.	Par sexe.	Par mois.	Par sexe.	Par mois.
Janvier	Masculin.	410	381	671	389	675	401	656	48	77	127	74	126	71	121	458	796	458	798	463	472
	Féminin.	303	290	614	286	644	255	591	35	50	123	52	122	50	136	338	732	340	737	338	305
Février	Masculin.	372	349	624	364	644	359	591	49	71	133	71	122	57	136	421	806	420	737	435	410
	Féminin.	276	265	663	280	698	252	670	35	52	132	51	132	59	136	311	795	317	737	331	311
Mars	Masculin.	418	381	663	393	698	379	670	49	73	132	77	132	77	136	467	806	454	795	470	456
	Féminin.	299	282	624	305	636	291	616	40	59	128	55	123	59	136	339	719	341	752	360	350
Avril	Masculin.	357	357	624	363	636	357	616	50	75	128	70	123	84	128	407	719	432	752	433	441
	Féminin.	278	267	607	273	636	259	616	34	53	128	53	123	44	128	312	719	320	752	326	303
Mai	Masculin.	357	330	607	301	642	344	608	51	78	124	68	117	88	135	408	714	414	731	429	432
	Féminin.	271	271	576	281	595	264	573	35	46	109	49	109	47	105	306	646	317	685	330	311
Juin	Masculin.	331	329	576	333	595	337	573	46	62	109	64	109	55	105	377	646	391	685	397	392
	Féminin.	234	247	576	262	595	236	573	35	47	117	45	110	50	102	209	648	294	667	307	286
Juillet	Masculin.	321	308	550	327	576	303	534	38	69	117	63	110	52	102	359	648	377	667	390	355
	Féminin.	260	242	550	249	576	231	534	29	48	117	47	110	50	102	289	648	290	667	296	281
Août	Masculin.	323	311	549	328	570	286	515	35	59	105	68	118	76	121	358	634	370	654	396	362
	Féminin.	244	238	520	242	549	229	491	32	46	105	50	112	45	113	276	626	284	614	292	274
Septembre	Masculin.	312	296	520	311	549	286	491	39	53	94	61	112	68	113	351	626	349	614	372	354
	Féminin.	247	224	520	238	549	205	491	28	41	94	51	112	45	110	275	626	265	614	289	250
Octobre	Masculin.	341	305	530	317	559	307	526	45	64	111	73	125	57	110	386	665	372	641	390	304
	Féminin.	246	225	530	243	559	219	526	33	44	111	73	125	53	110	279	665	269	641	294	272
Novembre	Masculin.	322	310	553	319	562	276	480	50	64	115	70	118	73	130	372	668	374	668	389	349
	Féminin.	258	243	553	243	562	204	480	38	51	115	48	118	57	130	296	668	294	668	291	201
Décembre.	Masculin.	360	345	611	351	612	353	570	51	83	141	78	136	49	102	411	723	428	752	429	357
	Féminin.	275	266	611	261	612	262	570	37	58	141	58	136	53	102	312	723	324	752	319	315
LES DOUZE MOIS.	Masculin.	4,224	4,008	7,318	4,156	7,318	3,923	6,830	551	831	1,448	837	1,448	827	1,439	4,775	8,494	4,839	8,494	4,993	4,750
	Féminin.	3,191	3,060	7,068	3,102	7,068	2,907	6,830	411	595	1,448	611	1,448	612	1,439	3,602	8,377	3,655	8,377	3,773	3,519
TOTAUX.		7,415	7,068	14,386	7,258	14,386	6,830	13,660	962	1,426	2,896	1,458	2,896	1,439	8,377	16,871	16,871	8,549	16,871	8,766	8,269

(\*) Ces données sont extraites de tableaux manuscrits dressés par l'Administration de la Statistique générale (Ministère de l'Intérieur). A partir de 1886, la distinction entre les enfants légitimes et les enfants illégitimes n'a plus été faite dans la statistique mensuelle des mort-nés.  
 (†) Pour les années 1881 à 1885 le détail et la distinction entre les enfants (présentés sans vie) ayant vécu 1 jour et ceux qui ont vécu 2 jours ou 3 jours ont été publiés dans les tomes des dites années de l'Annuaire statistique de la Belgique.



**JUMEAUX, PAR PROVINCE (\*)**  
(Y COMPRIS LES MORT-NÉS ET AUTRES ENFANTS PRÉSENTÉS SANS VIE).

PROVINCES.	MOYENNES ANNUELLES DE					1890.	1895.	1900.	1905.			
	1841 à 1850.	1851 à 1860.	1861 à 1870.	1871 à 1880.	1881 à 1885.							
Anvers . . . . .	263	294	351	405	524	509	520	614	595			
Brabant . . . . .	384	450	502	614	632	768	726	745	792			
Flandre occidentale. . . . .	365	390	432	410	439	542	549	587	666			
Flandre orientale . . . . .	408	434	475	536	558	606	633	632	697			
Hainaut . . . . .	366	452	502	560	562	538	566	559	631			
Liège . . . . .	369	396	449	502	505	549	574	545	532			
Limbourg . . . . .	119	125	141	149	157	166	207	225	194			
Luxembourg . . . . .	102	103	115	131	118	142	121	149	171			
Namur . . . . .	147	164	182	182	184	166	216	195	203			
LE ROYAUME.	Masculin. {	Légit. {	nés vivants. . . . .	1,081	1,174	1,318	1,498	1,598	1,661	1,606	1,850	1,920
		mort-nés . . . . .	100	128	152	162	153	222	217	206	207	
	} Illégit. {	nés vivants. . . . .	85	95	96	99	115	136	138	100	84	
		mort-nés . . . . .	14	17	17	19	14	37	32	29	23	
	Féminin. {	Légit. {	nées vivantes . . . . .	1,064	1,162	1,327	1,469	1,546	1,609	1,746	1,775	1,952
		mort-nées . . . . .	78	115	120	131	120	173	196	164	187	
	} Illégit. {	nées vivantes . . . . .	86	102	103	96	14	122	139	103	92	
		mort-nées . . . . .	15	15	16	15	19	26	38	24	16	
	Totaux. {	Légit. {	nés vivants. . . . .	2,145	2,336	2,645	2,967	3,144	3,270	3,352	3,625	3,872
		mort-nés . . . . .	178	243	272	293	273	395	413	370	394	
} Illégit. {	nés vivants. . . . .	171	197	199	195	229	258	277	203	176		
	mort-nés . . . . .	29	32	33	34	33	63	70	53	39		
Totaux généraux. . . . .		2,523	2,808	3,149	3,489	3,679	3,986	4,112	4,251	4,481		
Garçons pour 100 filles . . . . .	103.14	101.58	101.09	103.80	104.39	106.53	94.05	105.76	99.42			
Accouch. multiples par 100 accouch. . . . .	0.97	1.03	1.02	1.02	1.05	1.09	1.13	1.09	1.19			
Accouch. multiples légitimes par 100 accouch. légitimes . . . . .	»	»	1.02	1.03	1.08	1.01	1.13	1.11	1.23			
Accouch. multiples illégitimes par 100 accouch. illégitimes . . . . .	»	»	1.05	0.93	0.91	1.00	1.11	0.88	0.88			
Accouch. multiples illégitimes par 100 accouch. légitimes multiples . . . . .	»	»	7.97	7.04	7.65	8.67	9.29	6.41	5.05			

**ACCOUCHEMENTS MULTIPLES (\*).**

ACCOUCHEMENTS.	SEXES.	MOYENNES ANNUELLES DE					1890.	1895.	1900.	1905.
		1841 à 1850.	1851 à 1860.	1861 à 1870.	1871 à 1880.	1881 à 1885.				
DOUBLES	de deux garçons . . . . .	1,241	1,383	1,702	1,720	1,811	673	623	696	713
	de deux filles . . . . .						613	686	640	715
	d'un garçon et d'une fille . . . . .						662	720	758	769
	Totaux. . . . .	1,241	1,383	1,702	1,720	1,811	1,948	2,029	2,094	2,197
TRIPLES	de trois garçons . . . . .	3.9	3.4	3.8	3.0	5.2	5	4	5	6
	de trois filles . . . . .	3.1	3.8	4.4	3.4	4.6	6	4	3	10
	de deux garçons et d'une fille . . . . .	3.2	3.1	3.8	4.7	4.8	14	5	7	7
	de deux filles et d'un garçon . . . . .	2.8	3.5	2.8	5.4	4.6	5	5	6	6
Totaux. . . . .	13.0	13.8	14.8	16.5	19.2	30	18	21	29	
QUADRUPLES.	de quatre garçons . . . . .	»	0.1	»	»	»	»	»	»	»
	de quatre filles . . . . .	0.3	»	0.2	»	»	»	»	»	»
	de trois filles et d'un garçon . . . . .	0.2	»	»	»	»	»	»	»	»
	Totaux. . . . .	0.2	0.1	0.2	»	»	»	»	»	»
QUINTUPLES	de trois filles et de deux garçons . . . . .	»	0.1	»	»	»	»	»	»	»

(\*) La source de ces données est indiquée à la page 103. Voir également l'Exposé de la Situation du Royaume, période de 1861 à 1875, vol. I, pages 564 à 567. Cette statistique n'est plus dressée annuellement.

(\*) Non compris un accouchement triple d'enfants légitimes, savoir : 1 garçon mort-né, les 2 autres enfants de sexe indéterminé.

N.B. Les naissances multiples renseignées dans ce tableau sont déjà comprises dans les statistiques précédentes des naissances ou des mort-nés.

MARIAGES PAR PROVINCE (\*).

III

PROVINCES.	MOYENNES ANNUELLES DE						1908.	1909.
	1841 à 1850.	1851 à 1860.	1861 à 1870.	1871 à 1880.	1881 à 1890.	1891 à 1900.		
Anvers . . . . .	2,837	3,252	3,693	4,251	4,684	6,102	7,400	7,323
Brabant . . . . .	4,977	5,871	6,723	7,494	8,044	10,438	12,456	12,400
Flandre occidentale . . . . .	4,025	4,568	4,613	4,432	4,579	5,491	6,007	6,035
Flandre orientale . . . . .	4,873	5,566	5,632	5,564	5,975	7,298	7,935	7,756
Hainaut . . . . .	4,893	5,952	6,512	7,081	7,710	9,791	10,456	10,248
Liège . . . . .	3,205	3,656	4,263	4,751	5,107	6,445	7,205	7,103
Limbouurg . . . . .	1,210	1,280	1,349	1,398	1,298	1,550	1,732	1,817
Luxembourg . . . . .	1,196	1,285	1,317	1,370	1,259	1,440	1,603	1,576
Namur . . . . .	1,751	2,056	2,207	2,240	2,284	2,732	2,770	2,868
LE ROYAUME. . . . .	28,967	33,486	36,309	38,581	40,940	51,287	57,564	57,126

DIVORCES PAR PROVINCE (\*).

PROVINCES.	MOYENNES ANNUELLES DE						1908.	1909.
	1841 à 1850.	1851 à 1860.	1861 à 1870.	1871 à 1880.	1881 à 1890.	1891 à 1900.		
Anvers . . . . .	1.3	2.5	3.5	7.5	21.3	46.2	68	89
Brabant . . . . .	10.9	22.4	32.3	67.4	135.5	231.4	385	407
Flandre occidentale . . . . .	0.5	1.2	1.4	2.6	5.5	14.7	12	20
Flandre orientale . . . . .	1.4	3.0	3.5	7.1	15.4	39.1	69	83
Hainaut . . . . .	1.2	3.3	6.8	14.0	36.3	93.5	180	216
Liège . . . . .	6.1	7.1	13.5	26.0	51.8	101.7	151	193
Limbouurg . . . . .	0.3	0.1	0.3	0.2	1.4	1.1	3	»
Luxembourg . . . . .	»	0.3	0.5	1.1	2.3	6.0	4	8
Namur . . . . .	0.7	1.2	3.4	4.6	7.0	14.5	20	23
LE ROYAUME. . . . .	22.4	41.2	65.2	130.5	276.5	548.2	892	1,039

MARIAGES PAR MOIS (\*\*).

MOIS.	MOYENNES ANNUELLES DE						1908.	1909.
	1841 à 1850.	1851 à 1860.	1861 à 1870.	1871 à 1880.	1881 à 1890.	1891 à 1900.		
Janvier . . . . .	2,712	2,983	3,252	3,300	3,443	3,983	4,031	4,347
Février . . . . .	2,517	2,949	3,061	3,248	3,591	4,374	5,646	4,896
Mars . . . . .	806	1,103	1,113	1,287	1,793	2,302	2,721	2,396
Avril . . . . .	3,360	3,586	4,088	4,402	4,060	5,682	4,997	6,237
Mai . . . . .	3,641	4,244	4,542	4,451	4,514	5,278	6,763	6,467
Juin . . . . .	2,424	2,950	3,221	3,162	3,274	4,071	4,900	4,551
Juillet . . . . .	2,409	2,706	2,991	2,991	3,073	3,813	4,238	4,489
Août . . . . .	2,207	2,486	2,624	2,821	3,023	3,903	4,608	4,288
Septembre . . . . .	2,307	2,757	2,937	3,221	3,517	4,690	5,636	5,354
Octobre . . . . .	2,451	2,877	3,147	3,632	3,889	4,783	5,366	5,563
Novembre . . . . .	2,970	3,321	3,487	3,724	3,923	4,580	4,711	4,683
Décembre . . . . .	1,163	1,524	1,846	2,342	2,840	3,828	3,947	3,855
Totaux . . . . .	28,967	33,486	36,309	38,581	40,940	51,287	57,564	57,126

(\*) Voir, pour 1840, le *Relevé décennal de la population* (1831 à 1840), pages 274 et suivantes; pour 1841 à 1875 : l'*Exposé de la Situation du Royaume*, période de 1841 à 1850, titre II, pages 34 et suivantes; période de 1851 à 1860, titre II, pages 68 et suivantes, période de 1861 à 1875, volume I, pages 584 à 589: — pour les années 1876 et suivantes, les chiffres sont extraits de la *Statistique du mouvement de l'état civil et de la population du Royaume* et des archives de l'*Administration de la Statistique générale* (Ministère de l'Intérieur). On trouvera également dans le tome XVI de l'*Annuaire Statistique* des données plus complètes concernant la *Statistique des Mariages*.

(\*\*) Voir les volumes *Statistique de la Belgique Population* et les *Documents statistiques publiés par le Département de l'Intérieur*.

## MARIAGES PAR AGE (\*).

AGES.	MOYENNES ANNUELLES DE						CHIFFRES ABSOLUS.					
	1841 à 1860.		1861 à 1870.		1871 à 1880.		1890.		1895.		1900.	
	Hommes.	Femmes.	Hommes.	Femmes.	Hommes.	Femmes.	Hommes.	Femmes.	Hommes.	Femmes.	Hommes.	Femmes.
15 ans à moins de 18 ans	779.5	3,143.2	651.8	3,445.6	352.6	2,411.1	1,397	741	1,884	722	2,834	1,191
Plus de 18 ans à 21							6,238		7,357			9,768
21 à 25	5,388.6	8,281.3	6,615.6	10,795.9	8,033.5	13,469.2	12,220	15,643	14,292	17,344	18,782	20,490
25 — 30	10,346.8	9,120.2	12,290.4	10,403.4	13,286.9	10,765.9	16,451	12,086	17,636	13,066	19,569	14,427
30 — 35	6,569.9	5,098.6	7,300.4	5,422.2	7,634.2	5,531.8	7,143	4,961	7,910	5,767	8,258	5,998
35 — 40	3,645.3	2,706.6	4,095.8	2,875.8	4,059.8	2,893.1	3,168	2,130	3,560	2,578	3,707	2,767
40 — 45	2,049.6	1,491.3	2,358.9	1,679.3	2,191.9	1,592.8	1,663	1,250	1,797	1,287	1,905	1,431
45 — 50	1,152.2	785.2	1,332.5	914.6	1,291.6	962.7	1,071	799	1,118	756	1,095	774
50 — 55	629.8	353.5	770.7	437.2	801.2	508.1	1,017	561	1,084	649	1,125	655
55 — 60	350.2	147.8	455.1	190.4	468.0	243.0						
60 — 65	183.6	64.0	262.0	93.1	252.7	124.8						
65 — 70	85.5	24.5	125.6	37.1	137.6	55.1	414	172	365	168	380	179
70 — 75	33.6	9.1	37.5	11.4	55.0	18.4						
75 — 80	10.0	1.4	10.2	2.0	13.2	3.1	49	15	61	18	53	30
Au-dessus de 80 ans	2.6	0.3	2.1	0.6	2.4	1.5	3	»	5	»	3	1
TOTAUX.	31,227.0		36,308.6		38,580.6		44,596		49,712		57,711	

## MARIAGES PAR ÉTAT CIVIL (\*).

ÉTAT CIVIL (a).	MOYENNES ANNUELLES DE									
	1841	1851	1861	1871	1882.	1883.	1884.	1885.	1890.	1900.
	à 1850.	à 1860.	à 1870.	à 1880.						
Entre garçons et filles .	23,426.1	27,495.5	30,026.4	32,247.9	33,371	32,964	33,416	34,019	38,659	50,960
— garçons et veuves .	1,449.8	1,657.0	1,782.7	1,972.3	1,905	1,794	1,815	1,862	1,891	1,981
— veufs et filles . .	3,314.3	3,377.5	3,297.1	3,034.2	2,636	2,553	2,618	2,658	2,548	2,786
— veufs et veuves . .	777.4	956.4	1,202.4	1,326.2	1,302	1,255	1,234	1,247	1,266	1,376
— garçons et divorcés . . . .	...	...	...	...	...	...	35	29	78	188
— divorcés et filles . . . .	...	...	...	...	...	...	56	59	97	232
— veufs et divorcées . . . .	...	...	...	...	...	...	15	13	20	65
— divorcés et veuves . . . .	...	...	...	...	...	...	15	17	32	86
— divorcés et divorcées . . . .	...	...	...	...	...	...	1	6	5	37
TOTAUX. . . . .	28,967.6	33,486.4	36,308.6	38,580.6	39,214	38,666	39,205	39,910	44,596	57,711

(\*) La source de ces données est indiquée à la page 121. Cette statistique n'est plus dressée annuellement.

(a) Ce n'est qu'à partir de 1884 que l'on a relevé les mariages entre personnes dont l'une ou les deux sont divorcées. Pour les années antérieures les personnes divorcées sont classées dans la catégorie des veufs ou veuves.

ÂGES RESPECTIFS DES ÉPOUX AU MOMENT DU MARIAGE (\*). 113

AGE DE L'HOMME.	AGE DE LA FEMME.													TOTAL. Hommes.
	Moins de 18 ans.	18 à moins de 21 ans.	21 à moins de 25 ans.	25 à moins de 30 ans.	30 à moins de 35 ans.	35 à moins de 40 ans.	40 à moins de 45 ans.	45 à moins de 50 ans.	50 à moins de 60 ans.	60 à moins de 70 ans.	70 à moins de 80 ans.	80 ans au moins.		
ANNÉE 1900.														
Moins de 21 ans.	308	1,462	811	201	31	13	3	3	2	»	»	»	»	2,834
21 à moins de 25 ans.	563	5,154	9,256	2,949	604	181	54	15	6	»	»	»	»	18,782
25 » 30	253	2,420	7,747	6,749	1,675	507	149	46	22	1	»	»	»	19,569
30 » 35 »	48	523	1,905	2,914	1,906	626	212	86	36	2	»	»	»	8,258
35 » 40 »	13	140	503	995	976	640	272	96	64	8	»	»	»	3,707
40 » 45 »	3	40	172	346	453	392	293	137	63	5	1	»	»	1,905
45 » 50 »	1	17	57	152	194	205	206	146	109	8	»	»	»	1,095
50 » 60 »	1	10	33	101	123	173	188	195	239	53	8	1	»	1,125
60 » 70 »	1	1	5	18	32	28	49	47	106	80	13	»	»	380
70 » 80 »	»	1	1	2	3	2	5	3	8	21	7	»	»	53
80 ans au moins.	»	»	»	»	1	»	»	»	»	1	1	»	»	3
TOTAL (Femmes)	1,191	9,768	20,490	14,427	5,998	2,767	1,431	774	655	179	30	1	»	57,711
ANNÉE 1905.														
Moins de 21 ans.	312	1,482	804	143	48	4	4	4	»	»	»	»	»	2,801
21 à moins de 25 ans.	543	5,699	9,627	2,958	603	134	29	6	5	»	»	»	»	19,604
25 » 30 »	237	2,353	7,500	6,525	1,567	373	142	36	9	1	»	»	»	18,743
30 » 35 »	41	464	1,837	2,875	1,838	585	227	70	28	1	1	1	»	7,968
35 » 40 »	24	110	476	867	924	588	272	113	43	1	»	»	»	3,418
40 » 45 »	4	37	125	288	408	413	268	137	67	9	»	»	»	1,756
45 » 50 »	»	20	46	98	160	196	205	148	101	9	»	»	»	983
50 » 60 »	1	11	32	50	85	150	197	166	251	51	4	1	»	999
60 » 70 »	»	»	3	10	21	31	43	78	86	73	6	»	»	351
70 » 80 »	»	»	1	1	4	8	4	5	22	8	2	»	»	55
80 ans au moins.	»	»	»	»	»	»	»	»	1	»	»	»	»	1
TOTAL (Femmes)	1,162	10,176	20,451	13,815	5,658	2,482	1,391	763	613	153	13	2	»	56,679

(\*) D'après les archives de l'Administration de la Statistique générale (Ministère de l'Intérieur). Cette statistique n'est dressée que tous les cinq ans.

MARIAGES PAR AGE (\*).

ANNÉES.	Nombre de mariages.		Moins de 18 ans.		18 à moins de 21.		21 à moins de 25.		25 à moins de 30.		30 à moins de 35.		35 à moins de 50.		50 ans et plus.		TOTAL.
	Hommes.	Femmes.	Hommes.	Femmes.	Hommes.	Femmes.	Hommes.	Femmes.	Hommes.	Femmes.	Hommes.	Femmes.	Hommes.	Femmes.	Hommes.	Femmes.	
1886 à 1890	212,915	37	7,210	30,114	57,626	73,809	77,128	57,480	33,814	23,732	29,519	20,822	7,581	3,943	425,830		
1891 à 1895	237,170	25	8,659	34,796	66,222	81,738	85,058	63,285	38,289	27,509	30,817	22,004	8,100	4,210	474,340		
1896 à 1900	275,703	46	12,605	44,621	88,751	99,546	93,861	69,508	40,372	29,245	32,247	23,634	7,821	4,115	551,406		
1901 à 1905	281,653	41	14,515	49,767	93,896	99,947	94,723	70,086	39,693	28,302	31,258	23,544	7,927	4,183	593,306		
1906	58,388	4	2,932	10,462	20,300	21,298	19,122	14,197	8,190	5,743	6,340	4,660	1,500	849	116,776		
1907	58,660	7	3,075	10,624	20,855	21,538	19,021	14,200	8,041	5,696	6,179	4,400	1,482	851	117,320		
1908	57,564	6	3,145	10,651	20,311	20,629	18,697	14,087	7,909	5,583	6,036	4,410	1,460	869	115,128		
1909	57,126	6	2,960	10,309	19,682	20,504	18,654	13,786	8,010	5,609	6,282	4,653	1,532	955	114,252		
Moyenne 1907-09 . . .	57,783	6	3,060	10,528	20,283	20,888	18,791	14,025	7,986	5,630	6,166	4,488	1,491	892	115,566		
Proportion % . . . .	100.00	0.01	5.30	18.22	35.10	36.15	32.52	24.27	13.82	9.74	10.67	7.77	2.58	1.54	»	»	

DIVORCES PAR AGE (\*).

ANNÉES.	Nombre de divorces.		Moins de 18 ans.		18 à moins de 21.		21 à moins de 25.		25 à moins de 30.		30 à moins de 35.		35 à moins de 50.		50 ans et plus.		TOTAL DES DIVORCES.
	Hommes.	Femmes.	Hommes.	Femmes.	Hommes.	Femmes.	Hommes.	Femmes.	Hommes.	Femmes.	Hommes.	Femmes.	Hommes.	Femmes.	Hommes.	Femmes.	
1886 à 1890	1,687	»	1	11	29	87	190	292	384	423	881	737	203	136	3,374		
1891 à 1895	2,309	»	1	11	35	127	257	401	532	569	1,208	997	276	204	4,618		
1896 à 1900	3,173	»	4	18	83	190	406	596	735	793	1,632	1,320	333	255	6,346		
1901 à 1905	4,091	»	1	23	80	258	610	874	1,001	987	1,991	1,662	408	287	8,182		
1906	618	»	»	5	22	46	84	137	161	158	284	233	67	39	1,236		
1907	841	»	»	5	11	47	118	155	225	237	414	348	73	49	1,682		
1908	892	»	»	2	15	60	128	193	229	211	428	306	92	60	1,784		
1909	1,039	»	1	4	21	62	158	210	271	272	490	428	98	63	2,078		
Moyenne 1907-09 . . .	924	»	»	4	16	56	134	186	242	240	444	381	88	57	1,848		
Proportion % . . . .	100.00	»	»	0.43	1.73	6.06	14.50	20.13	26.19	25.98	48.05	41.23	9.53	6.17	»	»	

(\*) Ces données sont extraites de tableaux manuscrits dressés par l'Administration de la statistique générale. (Ministère de l'Intérieur.)

**DÉCÈS PAR PROVINCE ET PAR SEXE (\*)**  
(MORT-NÉS ET AUTRES ENFANTS PRÉSENTÉS SANS VIE NON COMPRIS).

115

PROVINCES.	SEXES.	MOYENNES ANNUELLES DE						1908.	1909.
		1841 à 1850.	1851 à 1860.	1861 à 1870.	1871 à 1880.	1881 à 1890.	1891 à 1900.		
Anvers . . . . .	Masculin . . .	4,602	5,028	6,004	6,892	7,668	8,281	7,854	8,000
	Féminin . . .	4,629	4,959	5,633	6,126	6,519	7,055	7,035	6,925
	Totaux . . .	<b>9,231</b>	<b>9,987</b>	<b>11,637</b>	<b>13,018</b>	<b>14,187</b>	<b>15,336</b>	<b>14,889</b>	<b>14,925</b>
Brabant . . . . .	Masculin . . .	8,418	8,769	18,803	11,638	11,797	11,701	11,499	11,264
	Féminin . . .	8,412	8,815	10,465	10,788	10,574	10,806	11,170	10,691
	Totaux . . .	<b>16,830</b>	<b>17,584</b>	<b>21,268</b>	<b>22,426</b>	<b>22,371</b>	<b>22,507</b>	<b>22,675</b>	<b>21,955</b>
Flandre occident.	Masculin . . .	9,230	8,038	8,199	8,909	8,596	9,177	9,089	8,795
	Féminin . . .	9,384	8,224	7,989	8,334	7,983	8,459	8,492	8,290
	Totaux . . .	<b>18,614</b>	<b>16,262</b>	<b>16,188</b>	<b>17,243</b>	<b>16,579</b>	<b>17,636</b>	<b>17,581</b>	<b>17,085</b>
Flandre orient. .	Masculin . . .	10,130	8,950	9,780	10,496	10,608	10,882	10,550	10,046
	Féminin . . .	10,536	9,376	9,776	9,949	9,904	10,201	10,041	9,642
	Totaux . . .	<b>20,666</b>	<b>18,326</b>	<b>19,556</b>	<b>20,445</b>	<b>20,512</b>	<b>21,083</b>	<b>20,591</b>	<b>19,688</b>
Hainaut . . . . .	Masculin . . .	7,746	8,032	9,217	10,026	9,705	9,998	9,914	9,542
	Féminin . . .	7,688	7,745	8,705	8,972	8,591	8,725	8,660	8,420
	Totaux . . .	<b>15,434</b>	<b>15,777</b>	<b>17,922</b>	<b>18,998</b>	<b>18,296</b>	<b>18,723</b>	<b>18,574</b>	<b>17,962</b>
Liège . . . . .	Masculin . . .	5,359	5,426	6,891	7,268	7,230	7,323	6,873	6,594
	Féminin . . .	5,343	5,368	6,498	6,601	6,463	6,573	6,347	6,079
	Totaux . . .	<b>10,702</b>	<b>10,794</b>	<b>13,389</b>	<b>13,869</b>	<b>13,693</b>	<b>13,896</b>	<b>13,220</b>	<b>12,673</b>
Limbourg . . . . .	Masculin . . .	2,018	2,116	2,228	2,384	2,349	2,326	2,516	2,167
	Féminin . . .	2,123	2,138	2,204	2,185	2,109	2,117	2,407	2,101
	Totaux . . .	<b>4,141</b>	<b>4,254</b>	<b>4,432</b>	<b>4,569</b>	<b>4,458</b>	<b>4,443</b>	<b>4,923</b>	<b>4,268</b>
Luxembourg . . . .	Masculin . . .	1,840	1,919	2,120	2,087	2,012	1,966	1,965	1,833
	Féminin . . .	1,846	1,951	2,105	1,954	1,851	1,804	1,757	1,657
	Totaux . . .	<b>3,686</b>	<b>3,870</b>	<b>4,225</b>	<b>4,041</b>	<b>3,863</b>	<b>3,770</b>	<b>3,722</b>	<b>3,490</b>
Namur . . . . .	Masculin . . .	2,358	2,604	2,998	3,007	2,998	3,032	3,033	2,832
	Féminin . . .	2,388	2,569	2,882	2,782	2,734	2,791	2,750	2,693
	Totaux . . .	<b>4,746</b>	<b>5,173</b>	<b>5,880</b>	<b>5,789</b>	<b>5,732</b>	<b>5,823</b>	<b>5,789</b>	<b>5,525</b>
<b>LE ROYAUME.</b>	Masculin . . .	51,701	50,882	58,240	62,707	62,963	64,686	63,293	61,073
	Féminin . . .	52,349	51,145	56,257	57,691	56,728	58,531	58,671	56,498
	Totaux . . .	<b>104,050</b>	<b>102,027</b>	<b>114,497</b>	<b>120,398</b>	<b>119,691</b>	<b>123,217</b>	<b>121,964</b>	<b>117,571</b>
Proportion p. c. par sexe . . . . .	Masculin . . .	49.69	49.87	50.87	52.08	52.60	52.50	51.89	51.95
	Féminin . . .	50.31	50.13	49.13	47.92	47.40	47.50	48.11	48.05
Décès } pour 100 habitants . . .		2.42	2.22	2.33	2.25	2.04	1.91	1.65	1.58
		80.06	74.41	73.63	70.10	68.07	66.05	66.34	66.64

(\*) Voir pour 1840, le *Relevé décennal de la population*, 1831 à 1840, pages 274 et suivantes; — pour 1841 à 1875, les *Exposés de la situation du Royaume*, période de 1841 à 1850, titre II, pages 27 à 33; période de 1851 à 1860, titre II, pages 27 à 33; période de 1861 à 1875, volume I, pages 572 à 583; — pour les années 1876 à 1885, les publications: *Statistique du mouvement de l'état civil et de la population du Royaume*. Les chiffres des années postérieures sont extraits des archives de l'Administration de la Statistique générale (Ministère de l'Intérieur). On trouvera aussi dans le tome XVI de l'Annuaire statistique des données plus complètes sur la statistique des décès.

**DÉCÈS PAR MOIS ET PAR SEXE (\*).**  
(MORT-NÉS ET AUTRES ENFANTS PRÉSENTÉS SANS VIE NON COMPRIS.)

MOIS.	SEXES.	MOYENNES ANNUELLES DE							1908.	1909.
		1841 à 1850.	1851 à 1860.	1861 à 1870.	1871 à 1880.	1881 à 1890.	1891 à 1900.			
Janvier . . .	Masculin . .	5,449	4,844	5,592	6,080	6,223	6,696	6,870	6,318	
	Féminin . .	5,599	4,948	5,484	5,688	5,664	6,263	6,464	5,939	
	Totaux . .	<b>11,048</b>	<b>9,792</b>	<b>11,076</b>	<b>11,768</b>	<b>11,887</b>	<b>12,959</b>	<b>13,334</b>	<b>12,257</b>	
Février . . .	Masculin . .	4,861	4,781	4,972	5,710	5,687	5,973	5,907	5,533	
	Féminin . .	4,854	4,785	4,853	5,334	5,208	5,531	5,583	5,288	
	Totaux . .	<b>9,715</b>	<b>9,566</b>	<b>9,825</b>	<b>11,044</b>	<b>10,895</b>	<b>11,504</b>	<b>11,490</b>	<b>10,821</b>	
Mars . . . .	Masculin . .	5,308	5,250	5,581	6,196	6,310	6,408	6,496	6,755	
	Féminin . .	5,335	5,227	5,396	5,728	5,723	5,882	6,079	6,105	
	Totaux . .	<b>10,643</b>	<b>10,477</b>	<b>10,977</b>	<b>11,924</b>	<b>12,033</b>	<b>12,290</b>	<b>12,575</b>	<b>12,860</b>	
Avril . . . .	Masculin . .	4,862	4,631	5,046	5,644	5,719	5,583	5,593	5,254	
	Féminin . .	4,857	4,712	4,923	5,190	5,086	5,039	5,283	4,715	
	Totaux . .	<b>9,719</b>	<b>9,343</b>	<b>9,969</b>	<b>10,834</b>	<b>10,805</b>	<b>10,622</b>	<b>10,876</b>	<b>9,969</b>	
Mai . . . . .	Masculin . .	4,503	4,316	4,773	5,446	5,348	5,355	5,010	5,125	
	Féminin . .	4,572	4,364	4,591	4,994	4,817	4,756	4,460	4,669	
	Totaux . .	<b>9,075</b>	<b>8,680</b>	<b>9,364</b>	<b>10,440</b>	<b>10,165</b>	<b>10,111</b>	<b>9,470</b>	<b>9,794</b>	
Juin . . . . .	Masculin . .	4,102	3,708	4,222	4,740	4,748	4,740	4,554	4,335	
	Féminin . .	4,131	3,723	4,009	4,353	4,213	4,244	4,057	4,150	
	Totaux . .	<b>8,233</b>	<b>7,431</b>	<b>8,231</b>	<b>9,093</b>	<b>8,961</b>	<b>8,984</b>	<b>8,611</b>	<b>8,485</b>	
Juillet . . . .	Masculin . .	3,775	3,592	4,835	4,643	4,722	4,715	4,235	4,213	
	Féminin . .	3,819	3,553	4,562	4,175	4,182	4,167	3,854	3,746	
	Totaux . .	<b>7,594</b>	<b>7,145</b>	<b>9,397</b>	<b>8,818</b>	<b>8,904</b>	<b>8,882</b>	<b>8,089</b>	<b>7,959</b>	
Août . . . . .	Masculin . .	3,716	3,688	5,016	4,805	4,784	5,001	4,566	4,389	
	Féminin . .	3,769	3,658	4,725	4,355	4,250	4,411	4,209	3,972	
	Totaux . .	<b>7,485</b>	<b>7,346</b>	<b>9,741</b>	<b>9,160</b>	<b>9,034</b>	<b>9,412</b>	<b>8,775</b>	<b>8,361</b>	
Septembre . .	Masculin . .	3,718	3,890	4,656	4,715	4,565	4,985	4,381	4,392	
	Féminin . .	3,738	3,826	4,441	4,273	4,045	4,388	3,965	4,031	
	Totaux . .	<b>7,456</b>	<b>7,716</b>	<b>9,097</b>	<b>8,988</b>	<b>8,610</b>	<b>9,373</b>	<b>8,346</b>	<b>8,423</b>	
Octobre . . .	Masculin . .	3,628	3,907	4,385	4,547	4,649	4,883	5,100	4,622	
	Féminin . .	3,689	3,901	4,238	4,160	4,181	4,377	4,726	4,217	
	Totaux . .	<b>7,317</b>	<b>7,808</b>	<b>8,623</b>	<b>8,707</b>	<b>8,830</b>	<b>9,260</b>	<b>9,826</b>	<b>8,839</b>	
Novembre . .	Masculin . .	3,516	3,877	4,268	4,669	4,692	4,757	5,310	4,977	
	Féminin . .	3,686	3,996	4,231	4,341	4,295	4,305	5,068	4,700	
	Totaux . .	<b>7,202</b>	<b>7,873</b>	<b>8,499</b>	<b>9,010</b>	<b>8,987</b>	<b>9,062</b>	<b>10,378</b>	<b>9,677</b>	
Décembre . .	Masculin . .	4,263	4,398	4,894	5,512	5,516	5,590	5,271	5,160	
	Féminin . .	4,300	4,452	4,804	5,100	5,064	5,168	4,923	4,966	
	Totaux . .	<b>8,563</b>	<b>8,850</b>	<b>9,698</b>	<b>10,612</b>	<b>10,580</b>	<b>10,758</b>	<b>10,194</b>	<b>10,126</b>	
L'ANNÉE . .	Masculin . .	51,701	50,882	58,240	62,707	62,963	64,686	63,293	61,073	
	Féminin . .	52,349	51,145	56,257	57,691	56,728	58,531	58,671	56,498	
	Totaux . .	<b>104,050</b>	<b>102,027</b>	<b>114,497</b>	<b>120,398</b>	<b>119,691</b>	<b>123,217</b>	<b>121,964</b>	<b>117,571</b>	

(\*) Voir note page précédente.

DECÈS PAR AGE (\*).

117

(MORT-NÉS ET AUTRES ENFANTS PRÉSENTÉS SANS VIE NON COMPRIS.)

AGE au MOMENT DU DÉCÈS.	MOYENNES ANNUELLES DE						1908.	1909.	
	1841 à 1850.	1851 à 1860.	1861 à 1870.	1871 à 1880.	1881 à 1890.	1891 à 1900.		Nombre.	Proportion de chaque âge.
Moins de 5 jours.					1,974	2,027	1,924	1,871	15.91
De 5 à moins de 10 jours.					1,279	1,343	1,223	1,069	9.09
10 — 20 —	6,727	7,350			2,471	2,700	2,260	2,054	17.47
20 — 30 —					1,814	1,886	1,551	1,405	11.95
1 — 2 mois.	2,284	2,463	23,851	23,860	3,469	3,734	3,238	2,772	23.58
2 — 3 —	1,646	1,824			3,040	3,274	2,885	2,651	22.55
3 — 6 —	3,515	3,940			6,222	6,789	6,352	5,658	48.13
6 — 12 —	5,356	5,717			7,754	8,254	7,620	6,789	57.74
1 — 2 ans.	7,686	8,169			7,392	6,772	5,825	5,468	46.51
2 — 3 —	3,980	3,340	18,576	21,006	3,396	2,959	2,292	2,283	19.42
3 — 4 —	2,535	2,218			2,113	1,874	1,463	1,468	12.49
4 — 5 —	1,782	1,561			1,503	1,325	1,051	1,088	9.25
5 — 6 —	1,350	1,189			1,060	954	874	786	6.68
6 — 7 —	1,103	955			750	690	642	569	4.84
7 — 8 —	960	808	5,417	4,306	598	545	501	518	4.41
8 — 9 —	844	697			479	438	396	435	3.70
9 — 10 —	807	634			439	395	351	355	3.02
10 — 11 —						342	279	331	2.82
11 — 12 —						316	256	273	2.32
12 — 13 —	2,980	2,607	2,367	2,162	1,882	316	298	248	2.11
13 — 14 —						341	286	320	2.72
14 — 15 —						368	333	345	2.94
15 — 16 —						433	360	352	2.99
16 — 17 —						490	411	403	3.43
17 — 18 —	3,373	3,164	2,792	2,764	2,723	540	461	455	3.87
18 — 19 —						602	473	547	4.65
19 — 20 —						637	540	516	4.39
20 — 21 —						682	592	511	4.35
21 — 22 —						691	552	602	5.12
22 — 23 —	4,041	3,548	3,644	3,590	3,536	702	627	596	5.07
23 — 24 —						690	592	591	5.03
24 — 25 —						696	613	597	5.08
25 — 26 —						575	526	526	4.47
26 — 27 —						596	554	554	4.71
27 — 28 —	3,381	3,175	3,510	3,396	3,167	3,254	572	553	4.70
28 — 29 —						587	626	626	5.32
29 — 30 —						550	549	549	4.67
30 — 31 —						612	602	602	5.12
31 — 32 —						620	625	625	5.32
32 — 33 —	3,227	3,097	3,359	3,426	3,183	3,209	599	610	5.19
33 — 34 —						635	634	634	5.39
34 — 35 —						657	648	648	5.51
35 — 36 —						653	605	605	5.15
36 — 37 —						621	644	644	5.48
37 — 38 —	3,401	3,146	3,455	3,582	3,326	3,306	650	605	5.15
38 — 39 —						649	606	606	5.15
39 — 40 —						610	663	663	5.64
40 — 41 —						677	604	604	5.14
41 — 42 —						698	653	653	5.55
42 — 43 —	3,718	3,190	3,615	3,481	3,633	3,538	721	712	6.06
43 — 44 —						702	678	678	5.77
44 — 45 —						755	665	665	5.66
45 — 50 —	3,788	3,353	3,605	3,619	3,806	3,774	3,924	3,818	32.48
50 — 55 —	3,866	3,979	3,958	4,229	4,295	4,573	4,608	4,605	39.17
55 — 60 —	3,974	4,538	4,684	4,743	5,075	5,540	5,828	5,791	49.25
60 — 65 —	4,941	4,895	5,941	5,794	6,438	6,679	7,050	6,994	59.49
65 — 70 —	5,564	5,468	6,704	6,934	7,369	8,072	9,458	9,209	78.33
70 — 75 —	5,899	5,917	6,615	8,172	8,328	9,241	10,151	10,103	85.93
75 — 80 —	5,209	5,344	5,747	7,480	7,799	8,372	9,333	9,200	78.25
80 — 85 —	3,694	3,518	4,096	4,838	5,880	5,966	7,206	7,022	59.72
85 — 90 —	1,747	1,654	1,911	2,231	2,691	2,924	3,518	3,503	29.78
90 — 95 —	546	471	540	668	696	825	862	877	7.46
95 — 100 —	113	90	100	104	99	113	132	132	1.12
100 ans et plus	12	7	10	13	4	6	10	11	0.09
Age inconnu.	»	»	»	»	8	20	24	18	0.15
TOTAUX.	104,049	102,026	114,497	120,398	119,691	123,217	121,964	117,571	1,000

(\*). Voir les *Exposés de la Situation du Royaume* (période de 1841 à 1850), titre II, pages 27 à 33; période de 1851 à 1860, titre II, pages 29 à 33; période de 1861 à 1875, volume I, pages 52 à 583. Pour les années suivantes, cette statistique est extraite des tomes de l'Annuaire Statistique ou de tableaux manuscrits dressés par l'Administration de la Statistique générale (Ministère de l'Intérieur).



**DÉCÈS PAR AGE ET PAR ÉTAT CIVIL (suite) (\*)**  
(MORT-NÉS NON COMPRIS).

AGE au MOMENT DU DÉCÈS.	CÉLIBATAIRES.		MARIÉS.		VEUFS.		DIVORCÉS (a).		TOTAL.		
	Hommes.	Femmes.	Hommes.	Femmes.	Hommes.	Femmes.	Hommes.	Femmes.	Hommes.	Femmes.	Les deux sexes.
<b>PÉRIODE DE 1881 à 1885.</b>											
15 ans et au-dessous.	124,643	110,080	»	»	»	»	»	»	124,643	110,080	234,723
Plus de :											
15 ans à 20 ans . . .	6,692	7,004	12	177	»	4	»	»	6,704	7,185	13,889
20 — 25 — . . .	8,677	6,065	679	2,394	32	62	»	»	9,388	8,521	17,909
25 — 30 — . . .	5,167	3,179	2,603	4,367	113	184	1	1	7,884	7,731	15,615
30 — 35 — . . .	3,473	2,106	4,314	5,665	286	311	2	5	8,075	8,087	16,162
35 — 40 — . . .	2,837	1,633	5,651	5,928	412	433	5	5	8,905	7,999	16,904
40 — 45 — . . .	2,714	1,626	6,809	6,098	675	673	6	2	10,204	8,399	18,603
45 — 50 — . . .	2,459	1,676	7,479	5,043	961	934	6	6	10,905	7,659	18,564
50 — 55 — . . .	2,553	1,800	8,278	5,429	1,435	1,579	7	2	12,273	8,810	21,083
55 — 60 — . . .	2,603	2,097	9,706	6,122	2,296	2,584	6	5	14,671	10,808	25,479
60 — 65 — . . .	3,273	2,564	10,570	6,661	3,471	4,779	7	8	17,321	14,012	31,333
65 — 70 — . . .	3,366	3,129	10,229	6,420	5,096	7,287	4	8	18,695	16,844	35,539
70 — 75 — . . .	3,353	3,286	9,626	5,957	7,776	11,024	6	8	20,761	20,275	41,036
75 — 80 — . . .	2,785	3,081	6,966	3,758	8,845	12,373	3	5	18,599	19,217	37,816
80 — 85 — . . .	1,865	2,309	3,677	1,855	8,253	11,046	2	11	13,797	15,221	29,018
85 — 90 — . . .	646	999	994	512	3,040	5,236	3	5	5,283	6,752	12,035
90 — 95 — . . .	128	275	163	86	910	1,571	2	»	1,203	1,932	3,135
95 — 100 — . . .	28	44	15	15	121	259	»	»	104	318	482
Au-dessus de 100 ans.	1	»	»	1	5	9	»	»	6	10	16
<b>Totaux.</b>	<b>177,323</b>	<b>152,953</b>	<b>87,771</b>	<b>66,488</b>	<b>44,327</b>	<b>60,348</b>	<b>60</b>	<b>71</b>	<b>309,481</b>	<b>279,860</b>	<b>589,341</b>
<b>Totaux généraux.</b>	<b>330,276</b>		<b>154,259</b>		<b>104,675</b>		<b>131</b>		<b>589,341 (b)</b>		
<b>ANNÉE 1890.</b>											
Au-dessous de 15 ans.	26,433	22,935	»	»	»	»	»	»	26,433	22,935	49,368
15 ans à 18 ans . . .	686	828	1	7	»	»	»	»	687	835	1,522
Plus de :											
18 ans à 21 ans . . .	994	828	8	71	1	1	»	»	1,004	901	1,905
21 — 25 — . . .	1,381	906	159	372	7	14	»	1	1,549	1,295	2,844
25 — 30 — . . .	1,108	756	566	832	28	47	4	3	1,710	1,637	3,347
30 — 35 — . . .	788	445	906	1,081	57	71	4	3	1,767	1,602	3,369
35 — 40 — . . .	583	354	1,176	1,016	85	102	4	4	1,861	1,479	3,340
40 — 45 — . . .	545	328	1,334	1,042	142	140	10	4	2,049	1,519	3,568
45 — 50 — . . .	595	369	1,655	1,103	223	210	3	7	2,487	1,692	4,179
50 — 55 — . . .	624	425	1,781	1,122	287	356	10	4	2,711	1,909	4,620
55 — 60 — . . .	601	509	2,019	1,279	467	574	4	3	3,102	2,368	5,470
60 — 65 — . . .	703	549	2,254	1,509	778	1,049	3	2	3,747	3,111	6,858
65 — 70 — . . .	811	725	2,363	1,582	1,220	1,771	2	7	4,403	4,086	8,489
70 — 75 — . . .	794	744	2,077	1,255	1,664	2,299	9	17	4,545	4,317	8,862
75 — 80 — . . .	705	699	1,509	871	1,890	2,860	»	7	4,109	4,439	8,548
80 — 85 — . . .	442	517	796	438	1,581	2,334	»	3	2,820	3,292	6,112
85 — 90 — . . .	185	261	265	124	1,001	1,284	»	»	1,453	1,671	3,124
90 — 95 — . . .	43	70	51	22	277	462	»	»	371	555	926
95 — 100 — . . .	6	7	7	»	25	45	»	1	38	53	91
Au-dessus de 100 ans.	»	1	»	»	1	1	»	»	1	2	3
<b>Totaux.</b>	<b>38,027</b>	<b>32,256</b>	<b>18,927</b>	<b>13,726</b>	<b>9,734</b>	<b>13,620</b>	<b>53</b>	<b>63</b>	<b>66,847</b>	<b>59,698</b>	<b>126,545</b>
<b>Totaux généraux.</b>	<b>70,283</b>		<b>32,653</b>		<b>23,354</b>		<b>116</b>		<b>126,545 (c)</b>		

(\*) Le relevé des années 1881 à 1884 a été publié dans les tomes XIV, XV et XVI de l'Annuaire statistique de la Belgique. La statistique de 1885 et de 1890 est extraite de tableaux manuscrits dressés par l'Administration de la statistique générale. Cette statistique n'est plus dressée que tous les dix ans.

(a) Ce n'est qu'à partir de 1885 que l'on a relevé spécialement les décès des personnes divorcées.

(b) Non compris 4 personnes du sexe masculin et 1 du sexe féminin dont l'âge et l'état civil sont inconnus.

(c) Ce total ne correspond pas au détail par état civil, parce qu'on y a compris 106 hommes et 33 femmes dont on ne connaît pas l'état civil.

N B. — Pour les périodes de 1846 à 1850, de 1851 à 1860, de 1861 à 1870, de 1871 à 1880, voir le tome XXXI de l'Annuaire statistique, pages 105 et 106.

# DÉCÈS PAR ÂGE ET PAR ÉTAT CIVIL (*fin*) (\*)

(MORT-NÉS NON COMPRIS).

ÂGE AU MOMENT DU DÉCÈS.	CÉLIBATAIRES.		MARIÉS.		VEUF.		DIVORCÉS.		ÉTAT CIVIL INCONNU.		TOTAL.	
	Hommes.	Femmes.	Hommes.	Femmes.	Hommes.	Femmes.	Hommes.	Femmes.	Hommes.	Femmes.	Hommes.	Femmes.
	Les deux sexes.											
Au-dessous de 15 ans. . . . .	22,491											
15 ans à 18 ans . . . . .	560	773	6	3							26,574	49,065
Plus de 18 ans à 21 ans . . . . .	908	812	88	88							560	1,336
» 21 » 25 » . . . . .	1,215	871	467	467	2	11					914	1,814
» 25 » 30 » . . . . .	1,012	745	639	994	20	28			2	1	1,404	2,753
» 30 » 35 » . . . . .	687	444	874	1,990	44	54			2	1	1,672	3,442
» 35 » 40 » . . . . .	567	304	1,142	1,179	85	82			5	3	1,613	3,206
» 40 » 45 » . . . . .	521	318	1,111	1,017	80	111			10	9	1,814	3,449
» 45 » 50 » . . . . .	478	344	1,412	1,111	175	227			10	10	2,030	3,574
» 50 » 55 » . . . . .	526	307	1,536	1,017	294	364			6	6	2,216	3,815
» 55 » 60 » . . . . .	683	507	1,855	1,178	294	364			9	9	2,690	4,669
» 60 » 65 » . . . . .	739	613	2,159	1,471	526	661			16	16	3,382	6,038
» 65 » 70 » . . . . .	814	690	2,361	1,583	812	1,170			10	7	3,929	7,304
» 70 » 75 » . . . . .	878	861	2,481	1,572	1,163	1,744			8	9	4,471	8,493
» 75 » 80 » . . . . .	721	840	2,354	1,342	1,764	2,652			9	8	5,006	9,870
» 80 » 85 » . . . . .	477	592	1,686	967	2,171	3,241			7	5	4,585	9,638
» 85 » 90 » . . . . .	190	290	820	436	1,050	2,513			5	3	2,954	6,499
» 90 » 95 » . . . . .	55	79	251	131	268	1,392			1	1	1,301	3,114
» 95 » 100 » . . . . .	5	18	36	14	429	429			1	1	359	882
Au-dessus de 100 ans. . . . .			4	1	34	76					43	137
			1		2	5					3	8
TOTAUX. . . . .	37,610	32,025	19,802	14,643	9,950	14,760	99	88	59	10	67,520	129,046
TOTAUX GÉNÉRAUX. . . . .	69,635		34,445		24,710		187		69		129,046	

ANNÉE 1900.

(\*) D'après les archives de l'Administration de la Statistique générale (Ministère de l'Intérieur).

## COEFFICIENT DE MORTALITÉ (\*).

ANNÉES.	CLASSES D'ÂGES.	NOMBRE DES VIVANTS AU MILIEU DE L'ANNÉE.	NOMBRE DES DÉCÉDÉS.	COEFFICIENT P. % DE MORTALITÉ	RÉPARTITION proportionnelle de la POPULATION de la SURVE Standard « population ».	BELGIQUE proportion pour 100 rapportée à l'index international.
1895	moins d'un an.	158,710	31,497	19.85	2.55	5.06
	1 à 19 ans inclus	2,531,174	20,342	0.80	39.80	3.18
	20 à 39 id.	1,861,915	13,239	0.71	26.96	1.91
	40 à 59 id.	1,154,910	17,396	1.51	19.23	2.90
	60 ans et plus.	609,824	42,657	6.99	11.46	8.01
	Total. . .	6,316,533	125,131	1.98	100.00	21.06
1900	moins d'un an.	162,430	33,247	20.47	2.55	5.22
	1 à 19 ans inclus	2,642,354	18,249	0.69	39.80	2.75
	20 à 39 id.	1,968,335	13,494	0.69	26.96	1.86
	40 à 59 id.	1,183,830	17,964	1.52	19.23	2.92
	60 ans et plus.	634,064	46,071	7.27	11.46	8.33
	Total. . .	6,591,213	129,025	1.96	100.00	21.08
1905	moins d'un an.	176,761	27,410	15.51	2.55	3.95
	1 à 19 ans inclus	2,671,877	16,673	0.62	39.80	2.47
	20 à 39 id.	2,193,369	12,239	0.55	26.96	1.48
	40 à 59 id.	1,277,747	16,695	1.30	19.23	2.50
	60 ans et plus.	654,084	45,288	6.92	11.46	7.93
	Total. . .	6,974,438	118,305	1.69	100.00	18.33
1909	moins d'un an	182,664	24,269	13.29	2.55	3.39
	1 à 19 ans inclus	2,738,295	16,760	0.61	39.80	2.43
	20 à 39 id.	2,311,275	11,947	0.52	26.96	1.40
	40 à 59 id.	1,318,815	17,526	1.33	19.23	2.56
	60 ans et plus.	673,077	47,051	6.99	11.46	8.01
	Total. . .	7,224,126	117,553	1.63	100.00	17.79

(\*) Ce tableau a été dressé pour répondre à un vœu formulé par l'Institut international de statistique. Le nombre des vivants au 30 juin est établi à l'aide de la population constatée par le dernier recensement; on l'augmente dans la proportion de l'accroissement relevé dans le nombre des habitants pendant la période qui s'est écoulée depuis le recensement précédent. Le taux P. c. de mortalité de la population belge divisée en 5 classes d'âge est appliqué à la population de la Suède, prise comme type quant à la répartition de la population par âges. On obtient ainsi l'index international.

## CAUSES DES DÉCÈS (\*\*).

I. — 1851 à 1869.

DÉSIGNATION DES CAUSES DE DÉCÈS (Y COMPRIS LES MORTS VIOLENTES).	MOYENNES ANNUELLES	
	DE 1851 à 1860	DE 1861 à 1869
Phthise . . . . .	15,256	13,765
Marasme sénile . . . . .	7,427	8,414
Convulsions. . . . .	6,520	7,368
Hydropisie, ascite, anasarque. . . . .	4,297	4,006
Typhus, fièvre typhoïde. . . . .	4,257	3,685
Bronchite, catarrhe pulmonaire . . . . .	4,148	5,229
Apoplexie, ramollissement du cerveau. . . . .	4,094	4,145
Pneumonie . . . . .	3,832	4,069
Entérite, colite, diarrhée . . . . .	3,215	3,775
Encéphalite, méningite, inflammation cérébrale	2,431	2,266
Group. . . . .	2,414	5,143
Coqueluche. . . . .	2,380	2,371
Faiblesse congénitale . . . . .	2,249	3,179
Péricardite, hypertrophie, hydrothorax. . . . .	1,706	1,769
Maladies organiques du cœur. . . . .	1,636	2,653
Accidents involontaires. . . . .	1,507	1,911
Cancer et diathèse cancéreuse . . . . .	1,237	1,620
Rougeole . . . . .	1,228	1,574
Fièvre scarlatine . . . . .	1,211	1,414
Asthme . . . . .	1,030	1,290
Pleurésie. . . . .	1,011	1,222
Affections tuberculeuses. . . . .	859	1,750
Maladies spéciales aux suites des couches . . . . .	726	1,027
Variole . . . . .	829	1,518
Gastrite . . . . .	778	897
Autres maladies ou causes diverses déterminées	9,293	17,844
TOTAUX. . . . .	85,571	103,904(a)
Causes inconnues. . . . .	16,155	9,078

(\*\*) Voir, pour 1851 à 1865, les Documents statistiques, tome I, pages 140 et suivantes; pour 1866 à 1869, l'Exposé de la Situation du Royaume, tome I, titre II, pages 36 et suivantes; pour 1865 à 1869, l'Exposé de la Situation de la Région, tome I, pages 64 à 67 et 63. Cette statistique pour les années postérieures est donnée à la page suivante.

(a) Y compris, pour l'année 1866, 43,400 décès par suite du choléra.

## CAUSES DES DECÈS (suite) (\*).

## II. — ANNÉES 1870 à 1902.

DÉSIGNATIONS DES MALADIES CAUSES DES DÉCÈS (a).	Moyennes de 1871 à 1880			Moyennes de 1881 à 1890			Moyennes de 1891 à 1900			1902.			
	Hommes.		Femmes.	Hommes.		Femmes.	Hommes.		Femmes.	Hommes.		Femmes.	TOTAL.
	TOTAL.			TOTAL.			TOTAL.			TOTAL.			TOTAL.
Débité congénitale ou vices congénitaux de conformation (b) . . . . .	.....	.....	.....	.....	.....	.....	.....	.....	.....	.....	.....	.....	.....
Variole . . . . .	4,163	2,641	5,080	714	1,361	674	1,407	1,180	2,587	1,619	1,406	3,025	.....
Rougeole . . . . .	3,320	1,818	1,634	1,099	1,515	1,515	404	360	764	335	317	652	.....
Scarlatine . . . . .	3,364	1,023	1,634	674	1,303	629	1,082	1,551	3,233	1,752	1,553	3,305	.....
Angine couenneuse . . . . .	1,726	785	1,511	2,226	1,990	1,990	618	567	1,185	521	471	992	.....
Croup . . . . .	4,117	1,744	1,506	1,506	4,216	1,990	1,273	1,165	2,438	959	858	1,817	.....
Coqueluche . . . . .	3,472	1,947	1,893	1,975	3,828	1,853	1,700	1,632	3,335	1,384	1,267	2,651	.....
Fièvre typhoïde . . . . .	4,932	2,140	4,161	1,453	2,807	1,354	993	892	1,882	639	589	1,228	.....
Dysenterie . . . . .	333	455	426	315	608	293	201	175	376	115	127	242	.....
Choléra . . . . .	87	70	54	30	53	23	171	126	297	13	4	17	.....
Affections puerpérales . . . . .	1,282	»	1,313	»	1,281	1,281	1,281	1,049	1,049	»	1,080	1,080	.....
Autres maladies chroniques de la poitrine Bronchite, Pneumonie, Pleurésie et maladies aiguës des voies respiratoires . . . . .	18,413	8,962	8,680	9,176	17,434	8,258	3,877	5,184	9,870	4,729	4,348	9,077	.....
Maladies endémiques . . . . .	14,902	9,011	7,816	10,332	19,044	8,712	11,011	9,453	20,464	10,692	9,325	20,017	.....
Maladies du cœur (b) . . . . .	.....	.....	.....	.....	.....	.....	.....	.....	.....	.....	.....	.....	.....
Entérite et diarrhée . . . . .	5,786	3,984	3,563	4,102	7,712	3,610	4,217	5,242	10,454	6,116	6,355	12,471	.....
Fièvres paludéennes . . . . .	530	202	176	118	214	96	59	49	108	64	52	116	.....
Alcoolisme aigu . . . . .	285	338	47	319	372	53	249	43	292	259	52	311	.....
Hydrophobie (rage) . . . . .	27	8	4	8	15	7	8	10	18	12	14	26	.....
Morve et farcin . . . . .	53	16	9	10	17	7	6	6	12	1	1	2	.....
Charbon (c) . . . . .	188	107	76	.....	.....	.....	.....	.....	.....	.....	.....	.....	.....
Maladies diverses non comprises sous les rubriques précédentes . . . . .	49,406	25,344	23,920	27,522	53,426	25,904	20,005	18,939	38,944	19,275	18,475	37,750	.....
Causes non déclarées (d) . . . . .	.....	.....	.....	.....	.....	.....	.....	.....	.....	.....	.....	.....	.....
Causes déclarées inconnues, ou non déterminées (d) . . . . .	.....	.....	.....	.....	.....	.....	.....	.....	.....	.....	.....	.....	.....
Totaux . . . . .	115,986	60,595	57,243	60,673	116,905	56,232	62,184	57,963	120,147	59,703	56,498	116,201	.....
Totaux généraux . . . . .	2,373	2,111	449	2,290	2,786	496	2,502	568	3,070	2,560	569	3,129	.....
Totaux généraux . . . . .	118,359	62,706	57,692	62,963	119,691	56,728	64,686	58,531	123,217	62,263	57,067	119,330	.....

(\*) Voir, pour 1870 à 1875, l'Exposé de la situation du Royaume, période de 1867 à 1875, volume I, pages 688 et 689, pour 1880, la Statistique du mouvement de l'état civil et de la population de Royaume pendant les années 1867 à 1884, pages 92 à 131, pour les autres années, les chiffres annuels ont été publiés dans les tomes antérieurs de l'Annuaire Statistique ou sont extraits de travaux manuscrits déposés par l'Administration de la Statistique générale (Ministère de l'Intérieur).

(a) Nouvelle nomenclature en usage depuis 1890. Le détail des morts violentes est donné aux pages 124 et 125.

(b) Compris antérieurement à 1880 sous la rubrique : Maladies diverses.

(c) Compris à partir de 1887 sous la rubrique : Maladies diverses.

(d) Compris antérieurement à 1887, sous la rubrique : Maladies diverses.

DÉSIGNATION DES MALADIES. (Causes des décès) (a).		Age			
		Au-dessous de 1 an (12 mois).		I à moins de 7 ans.	
		Hommes.	Femmes.	Hommes.	Femmes.
MALADIES GÉNÉRALES.	Fièvre typhoïde (typhus abdominal) . . . . .	21	21	39	40
	Fièvre intermittente et cachexie palustre. . . . .	27	29	11	14
	Variolo . . . . .	34	26	27	35
	Rougeole . . . . .	694	614	558	519
	Scarlatine . . . . .	213	173	162	157
	Coqueluche . . . . .	969	838	413	433
	Diphthérie et croup . . . . .	228	171	369	305
	Grippe . . . . .	300	207	130	126
	Choléra asiatique . . . . .	»	1	»	1
	Choléra nostras . . . . .	9	7	2	3
	Autres affections épidémiques (b) . . . . .	52	44	18	20
	Tuberculose des poumons . . . . .	102	93	139	129
	Tuberculose des méninges . . . . .	79	64	96	105
	Autres tuberculoses (c) . . . . .	59	43	67	76
	Alcoolisme aigu ou chronique . . . . .	1	»	1	1
Cancer et autres tumeurs malignes (d) . . . . .	14	10	21	21	
MALADIES DU SYSTÈME NERVEUX ET DES OR- GANES DES SENS . . . . .	Méningite simple . . . . .	424	332	455	450
	Congestion, hémorragie et ramollissement du cerveau . . . . .	159	120	40	46
MALADIES ORGANIQUES DU CŒUR . . . . .		48	45	30	32
MALADIES DE L'APPA- REIL RESPIRATOIRE.	Bronchite aiguë . . . . .	707	542	262	294
	Bronchite chronique . . . . .	198	160	128	101
	Broncho-pneumonie . . . . .	888	647	537	504
	Pneumonie . . . . .	458	390	358	365
MALADIES DE L'APPA- REIL DIGESTIF . . . . .	Affections de l'estomac (cancer excepté). . . . .	107	84	35	40
	Diarrhée et entérite (au-dessous de 2 ans) . . . . .	3,556	2,879	411	394
	Hernies, obstructions intestinales . . . . .	76	56	28	32
	Cirrhose du foie . . . . .	11	8	11	3
MALADIES DE L'APPA- REIL GÉNITO-URINAIRE ET DE SES ANNEXES.	Néphrite aiguë et maladie de Bright . . . . .	12	14	47	31
	Tumeurs non cancéreuses et autres maladies des organes génitaux de la femme (e) . . . . .	»	»	»	1
ÉTAT PUERPÉRAL. . . . .	Septicémie puerpérale . . . . .	»	»	»	»
	Autres accidents puerpéraux de la grossesse et de l'accouchement . . . . .	»	»	»	»
RAGE . . . . .		»	»	»	»
VIEILLESSE. — Débilité sénile . . . . .		»	»	»	»
AUTRES CAUSES DE DÉCÈS. . . . .		3,123	2,425	896	945
TOTAUX. . . . .		12,569	10,043	5,291	5,223
DÉBILITÉ CONGÉNITALE, ICTÈRE ET SCLÉRÈME ET VICÉS DE CONFORMATION.		»	»	»	»
DÉCÈS PAR CAUSES INCONNUES OU MAL DÉFINIES. . . . .	Mort subite . . . . .	»	»	»	»
	Causes de décès non spécifiées ou mal définies . . . . .	»	»	»	»
AFFECTIONS PRODUITES PAR DES CAUSES EXTÉRIEURES. — Morts violentes.		»	»	»	»
TOTAUX GÉNÉRAUX. . . . .		»	»	»	»

(\*) D'après les archives du Service de la Statistique générale (Ministère de l'Intérieur).  
 (a) Nomenclature en usage depuis 1903. Le détail des affections produites par des causes extérieures (morts violentes) est donné aux pages suivantes.  
 (b) Comprend la fièvre récurrente, la suette militaire, la dysenterie, la peste, la fièvre jaune, l'érysipèle.  
 (c) Comprend la tuberculose du larynx, la tuberculose abdominale, le mal de Pott, l'abcès froid et par congestion, les tumeurs blanches, la tuberculose d'autres organes et la tuberculose généralisée.

III. — ANNÉE 1905.											IV. — ANNÉE 1909.		
les décédés par cause de maladie.											HOMMES.	FEMMES.	TOTAL.
7 à moins de 15 ans.		15 à moins de 21 ans.		21 à moins de 50 ans.		50 ans au moins.		RELEVÉ.					
Hommes.	Femmes.	Hommes.	Femmes.	Hommes.	Femmes.	Hommes.	Femmes.	Hommes.	Femmes.	TOTAL.			
50	65	87	72	236	208	75	70	508	476	984	359	334	693
1	3	2	1	13	4	8	7	62	58	120	44	33	77
11	6	5	6	46	29	12	7	135	109	244	22	18	40
28	27	2	»	»	2	1	1	1,283	1,163	2,446	1,438	1,238	2,676
22	20	1	2	2	3	2	3	402	358	760	607	577	1,184
17	17	»	»	»	»	2	»	1,401	1,288	2,689	1,045	1,044	2,089
73	68	8	6	6	8	6	5	690	563	1,253	590	551	1,141
22	22	13	15	62	52	176	239	703	661	1,364	594	577	1,171
»	1	»	»	1	»	1	»	2	3	5	5	5	10
1	»	»	1	6	2	9	2	27	15	42	19	11	30
1	9	11	11	67	35	64	55	213	174	387	181	178	359
108	224	404	542	2,318	2,129	918	595	3,989	3,712	7,701	4,001	3,589	7,590
56	44	24	31	97	84	50	67	402	395	797	368	347	715
56	57	57	79	286	274	197	125	722	654	1,376	662	635	1,297
1	»	1	1	112	30	255	48	371	80	451	368	76	444
18	19	24	31	373	574	1,375	1,723	1,825	2,378	4,203	2,189	2,597	4,786
143	171	78	58	152	93	149	143	1,401	1,247	2,648	1,290	1,144	2,434
31	15	37	17	478	327	2,597	2,202	3,342	2,727	6,069	3,732	3,016	6,748
42	50	51	48	601	677	3,649	4,081	4,421	4,933	9,354	5,148	5,612	10,760
29	38	34	39	196	154	712	587	1,940	1,654	3,594	1,593	1,385	2,978
31	50	40	63	345	309	1,395	1,203	2,137	1,886	4,023	1,889	1,573	3,462
45	58	60	58	322	269	1,181	1,142	3,033	2,678	5,711	2,984	2,709	5,693
83	105	100	133	687	518	1,839	1,653	3,525	3,164	6,689	3,611	3,295	6,906
13	11	17	20	192	152	756	746	1,120	1,053	2,173	1,139	940	2,079
»	»	»	»	»	»	»	»	3,967	3,273	7,240	3,896	3,337	7,233
13	7	17	11	109	92	304	292	547	490	1,037	634	493	1,127
2	6	4	4	140	100	344	290	512	411	923	539	427	966
19	14	15	16	198	139	391	232	682	446	1,128	739	528	1,267
»	1	»	14	»	197	»	193	»	406	406	»	437	437
»	»	»	14	»	340	»	35	»	389	389	»	439	439
»	»	»	45	»	470	»	91	»	606	606	»	600	600
»	»	»	»	»	»	»	»	»	»	»	8	7	15
»	»	»	»	16	21	4,617	5,256	4,633	5,277	9,910	5,339	6,240	11,579
240	250	191	203	1,420	1,230	4,098	3,797	9,968	8,850	18,818	8,398	7,448	15,846
1,156	1,358	1,283	1,541	8,481	8,522	25,183	24,890	53,963	51,577	105,540	53,431	51,440	104,871
»	»	»	»	»	»	»	»	1,737	1,442	3,179	1,883	1,563	3,446
»	»	»	»	»	»	»	»	436	313	749	610	386	996
»	»	»	»	»	»	»	»	2,999	2,685	5,684	2,540	2,420	4,960
»	»	»	»	»	»	»	»	2,556	632	3,188	2,609	689	3,298
»	»	»	»	»	»	»	»	61,694	56,649	118,343	61,073	56,498	117,571

(\*) Comprend le cancer et les autres tumeurs malignes de la cavité buccale, de l'estomac, du foie, du péritoine, des intestins et du rectum, des organes génitaux de la femme, du sein, de la peau, d'autres organes non spécifiés.

(\*) Comprend la métrite, l'hémorragie utérine non puerpérale, la tumeur utérine non cancéreuse, les autres maladies de l'utérus, les kystes et autres tumeurs de l'ovaire.

(\*) Y compris 3 hommes dont l'âge au moment du décès était inconnu.

FAITS OU MOYENS (a).	MOYENNES DE 1871 à 1880.			MOYENNES DE 1881 à 1890.				MOYENNES DE 1891 à 1900.							
	Homicides.	Suicides.	Accidents.	Homicides.	Suicides.	Accidents.	Cas douteux (e).	Homicides.		Suicides.		Accidents.		Cas douteux.	
								Hommes.	Femmes.	Hommes.	Femmes.	Hommes.	Femmes.	Hommes.	Femmes.
Armes à feu . . . . .	10	52	24	16	91	23	7	22	9	119	6	22	2	2	1
Asphyxie par les gaz de charbon.	1	1	66	»	3	64	1	»	»	4	2	40	6	1	»
» par d'autres gaz . . . . .	2	3	67	2	3	50	1	»	»	»	»	13	2	»	»
» par suffocation . . . . .															
Brûlures . . . . .	2	»	236	3	3	239	2	1	»	»	1	148	146	1	1
Chute de corps durs (b) . . . . .	...	...	...	...	...	...	1	»	»	»	»	97	9	»	»
Id. d'un lieu élevé . . . . .	2	5	333	2	8	297	3	»	»	5	2	247	46	2	1
Convois de chemins de fer . . . . .	2	10	179	2	17	169	5	1	»	24	3	155	20	8	1
Éboulements de terrains ou de constructions . . . . .	...	...	...	...	...	...	1	»	»	»	»	91	4	»	»
Empoisonnement . . . . .	1	12	10	2	16	11	1	1	»	13	11	8	4	1	1
Foudre (b) . . . . .	...	...	...	...	...	...	»	»	»	»	»	9	4	»	»
Inanition . . . . .	»	»	17	1	»	14	4	»	»	»	»	5	2	2	»
Instruments tranchants ou autres . . . . .	25	17	13	34	18	11	2	36	12	13	2	10	1	1	»
Machines industrielles . . . . .	1	»	118	»	1	93	»	»	»	2	»	79	6	»	»
Strangulation . . . . .	14	229	12	11	323	13	3	3	4	327	43	9	2	3	»
Submersion . . . . .	15	102	603	11	168	575	90	5	4	147	63	466	80	82	12
Voitures ou chevaux . . . . .	1	1	150	1	1	154	5	»	»	2	1	158	24	1	»
Autres faits ou moyens connus ou inconnus . . . . .	10	3	211	9	6	243	28	7	2	4	1	60	12	18	5
TOTAUX . . . . .	86	435	2,039	94	658	1,956	154	77	32	663	136	1,639	377	123	23
TOTAUX GÉNÉRAUX . . . . .								109		799		2,016		146	

## SUICIDES PAR AGE, PAR ÉTAT

AGE DES SUICIDÉS.	MOYENNES de 1886 à 1890.			MOYENNES de 1891 à 1900.			MOYENNES de 1901 à 1905.			1909.		
	Hommes.	Femmes.	TOTAL.	Hommes.	Femmes.	TOTAL.	Hommes.	Femmes.	TOTAL.	Hommes.	Femmes.	TOTAL.
Moins de 16 ans . . . . .	7	4	11	10	4	14	7	5	12	6	4	10
16 à moins de 25 . . . . .	71	26	97	87	33	120	84	35	119	82	42	124
25 » » 40 . . . . .	138	27	165	160	35	195	170	42	212	178	49	227
40 » » 50 . . . . .	129	20	149	138	21	159	143	28	171	133	24	157
50 » » 60 . . . . .	128	19	147	134	20	154	151	22	173	171	17	188
60 » » 70 . . . . .	84	14	98	91	16	107	102	14	116	146	33	179
70 ans et plus . . . . .	35	9	44	40	7	47	49	9	58	60	10	70
Age inconnu . . . . .	2	»	2	3	»	3	7	1	8	9	1	10
TOTAUX . . . . .	594	119	713	663	136	799	713	156	869	785	180	965

(\*) Voir, pour 1870 à 1875, l'Exposé de la situation du royaume, période de 1861 à 1875, volume 1, pages 632 et 633; pour 1880, la Statistique du mouvement de l'état civil et de la population du royaume, pendant les années 1867 à 1881, pages 134-135 et 138-139. Pour les autres années, les chiffres sont extraits de tableaux manuscrits dressés par l'Administration de la Statistique générale (Ministère de l'Intérieur).

MOYENNES DE 1901 à 1905.								ANNÉE 1909.										
Homicides.		Suicides.		Accidents.		Cas douteux		Homicides.		Suicides.		Accidents.		Cas douteux.		Total des morts violentes.		TOTAL
Hommes.	Femmes.	Hommes.	Femmes.	Hommes.	Femmes.	Hommes.	Femmes.	Hommes.	Femmes.	Hommes.	Femmes.	Hommes.	Femmes.	Hommes.	Femmes.	Hommes.	Femmes.	
28	10	144	7	27	5	3	»	23	22	161	10	27	2	1	»	212	34	246
»	»	3	2	27	5	1	»	»	»	12	8	16	12	1	»	29	20	49
»	»	2	1	9	2	»	»	»	»	1	1	11	2	»	»	12	3	15
»	1	4	1	19	7	1	1	4	»	4	1	12	11	1	1	21	13	34
»	»	1	1	154	160	2	1	»	2	1	»	164	183	»	»	165	185	350
1	»	»	»	103	10	»	»	»	»	»	»	85	9	2	»	87	9	96
1	»	6	4	252	47	4	»	1	»	5	6	235	40	1	»	242	46	288
1	»	22	2	177	18	8	2	1	»	26	1	216	20	6	»	249	21	270
»	»	»	»	98	4	1	»	»	»	»	»	107	2	»	»	107	2	109
1	»	10	10	7	5	1	1	»	»	6	12	6	7	1	3	13	22	35
»	»	»	»	8	3	»	»	»	»	»	»	8	1	»	»	8	1	9
»	»	»	»	3	2	»	1	»	»	1	»	4	1	7	2	12	3	15
50	12	17	3	9	1	2	»	46	18	14	3	17	5	2	»	79	26	105
»	»	3	1	81	5	1	»	»	»	1	»	96	4	»	»	97	4	101
3	4	347	48	9	3	6	1	5	9	390	55	9	1	2	»	406	65	471
5	3	148	74	433	84	72	13	8	8	153	82	359	71	54	9	574	170	744
»	»	2	1	155	25	1	»	»	»	1	»	170	23	1	»	172	23	195
6	2	4	1	60	13	15	5	5	1	9	1	97	27	13	13	124	42	166
96	32	713	156	1,631	399	118	25	93	60	785	180	1,639	421	92	28	2,609	689	3,298
128		869		2,030		143		153		965		2,060		120		3,298		

CIVIL ET PAR PROFESSION.

PROFESSION des SUICIDÉS.	MOYENNES DE 1886 à 1890.					MOYENNES DE 1891 à 1900.					MOYENNES DE 1901 à 1905.					ANNÉE 1909.								
	Célibataires.	Mariés.	Veufs.	Divorcés.	Etat civil inconnu.	TOTAL.	Célibataires.	Mariés.	Veufs.	Divorcés.	Etat civil inconnu.	TOTAL.	Célibataires.	Mariés.	Veufs.	Divorcés.	Etat civil inconnu.	TOTAL.	Célibataires.	Mariés.	Veufs.	Divorcés.	Etat civil inconnu.	TOTAL.
Agricole . . .	66	79	28	»	1	174	68	74	27	»	1	170	70	83	25	»	1	179	74	93	32	»	2	201
Commerciale.	32	56	14	1	1	104	48	64	16	1	1	130	36	68	16	1	1	122	43	86	18	2	1	150
Industrielle. .	56	74	23	»	»	153	74	110	31	1	»	216	100	134	32	2	»	268	106	140	47	1	4	298
Intellectuelle ou libérale.	31	27	6	1	»	65	39	31	8	»	»	78	42	33	7	1	»	83	41	35	10	2	1	89
Professions inconnues et autres . . .	91	80	35	1	10	217	81	76	38	1	9	205	78	87	37	3	12	217	78	97	37	3	12	227
TOTAUX. . .	276	316	106	3	12	713	310	355	120	3	11	799	326	405	117	7	14	869	342	451	144	8	20	965

(\*) Nomenclature en usage depuis 1870.

(b) Compris, pour les années antérieures à 1890, sous la rubrique : autres faits ou moyens, connus ou inconnus.

(c) La moyenne pour les « cas douteux » est établie seulement d'après les données de 1886 à 1890. Cette rubrique n'existait pas antérieurement.



126 MOUVEMENT DE L'ETAT CIVIL ET DE LA POPULATION  
 A BRUXELLES, DANS LES AUTRES COMMUNES DE L'AGGLOMERATION BRUXELLOISE  
 ET DANS LES VILLES D'ANVERS, DE GAND ET DE LIEGE.

VILLES.	ANNÉES.	NAISSANCES				MORT-NÉS.			MARIAGES.	DIVORCES.	DÉCÈS.			POPULATION à l'époque des divers RECENSEMENTS.						
		DE FAIT		TOTAL.	DE DROIT.	Légitimes.	Illégitimes.	TOTAL.			Hommes.	Femmes.	TOTAL.	1846 (b)	1856 (b)	1866 (c)	1876 (c)	1880 (c)	1890 (c)	1900 (c)
		Légitimes.	Illégitimes.																	
Anvers.	1865	3,746	472	4,218	..	168	40	208	1,057	1	1,993	1,711	3,704	88,487, M. 42,766, F. 45,721						
	1870	4,247	606	4,853	4,763	187	47	234	1,138	7	2,150	1,974	4,124							
	1875	5,324	623	5,947	5,822	217	49	266	1,432	8	2,279	2,006	4,285							
	1880	5,977	810	6,787	6,628	238	69	307	1,501	13	2,689	2,388	5,077							
	1885	6,279	1,064	7,343	7,164	262	60	322	1,613	17	2,606	2,233	4,839							
	1890	6,684	1,075	7,759	7,685	200	62	262	1,910	28	2,871	2,346	5,217							
	1895	6,588	1,178	7,766	7,914	245	66	311	2,057	41	2,682	2,375	5,057							
	1900	6,840	1,176	8,016	8,110	290	69	365	2,440	33	2,656	2,242	4,898							
	1905	6,160	979	7,139	7,170	234	50	284	2,552	69	2,306	2,105	4,411							
	1908	5,908	865	6,773	6,785	288	50	338	2,671	51	2,259	2,125	4,384							
	1909	5,328	739	6,067	6,172	250	49	299	2,712	57	2,364	2,057	4,421							
Bruxelles.	1865	4,572	1,449	6,021	..	223	93	316	1,730	15	2,781	2,757	5,538	123,874, M. 59,502, F. 64,372						
	1870	4,687	1,600	6,347	5,984	288	167	455	1,739	22	2,903	2,648	5,551							
	1875	4,660	1,647	6,307	5,882	249	119	368	1,824	29	2,861	2,470	5,331							
	1880	4,042	1,569	5,611	5,188	233	123	356	1,666	65	2,720	2,307	5,027							
	1885	3,822	1,456	5,278	5,052	214	91	305	1,596	78	2,437	2,157	4,592							
	1890	3,467	1,233	4,700	4,929	195	101	296	1,770	84	2,359	2,092	4,451							
	1895	3,186	1,075	4,390	4,324	205	110	315	1,958	87	2,282	2,105	4,387							
	1900	3,447	1,166	4,613	4,445	188	101	289	2,224	96	2,011	1,951	3,962							
	1905	2,777	866	3,643	3,458	176	76	252	2,187	124	1,858	1,779	3,637							
	1908	2,438	819	3,257	2,988	160	76	236	2,051	122	1,926	1,911	3,837							
	1909	2,366	847	3,213	2,903	177	66	243	1,984	134	1,784	1,782	3,566							
Autres communes de l'aggl. bruxelloise (*).	1865	3,921	514	4,435	..	218	38	256	1,057	8	1,696	1,548	3,244	64,584, M. 32,041, F. 32,543						
	1870	4,768	724	5,492	5,519	249	46	295	1,220	10	1,907	1,729	3,636							
	1875	6,273	1,038	7,311	7,328	286	74	360	1,739	22	2,283	2,113	4,396							
	1880	6,715	1,169	7,884	7,985	333	101	434	1,908	43	2,407	2,270	4,677							
	1885	6,678	1,346	8,024	8,036	267	77	344	2,029	41	2,714	2,345	5,059							
	1890	6,681	1,459	8,140	8,090	303	67	370	2,436	74	3,094	2,756	5,850							
	1895	6,825	1,245	8,070	8,023	336	98	434	2,995	108	3,055	2,817	5,872							
	1900	7,691	1,219	8,910	8,999	317	88	405	3,873	141	2,940	2,731	5,671							
	1905	6,838	1,009	7,847	7,901	341	53	394	4,019	183	2,679	2,673	5,352							
	1908	6,452	870	7,322	7,501	327	84	411	4,358	203	2,899	2,831	5,730							
	1909	6,540	853	7,393	7,583	337	66	403	5,024	207	2,862	2,761	5,623							
Gand.	1865	3,600	566	4,166	..	212	25	237	982	2	2,000	1,952	3,952	102,977, M. 49,325, F. 53,652						
	1870	3,786	467	4,253	4,224	186	23	209	968	4	1,719	1,763	3,482							
	1875	3,952	548	4,500	4,430	169	30	199	1,002	4	1,964	1,896	3,860							
	1880	3,864	574	4,438	4,454	147	18	165	1,056	5	1,966	1,882	3,848							
	1885	4,031	577	4,608	4,634	198	41	239	1,140	8	1,910	1,826	3,736							
	1890	4,042	536	4,538	4,530	198	29	227	1,186	12	1,965	1,844	3,809							
	1895	3,769	473	4,242	4,192	190	33	223	1,349	15	1,926	1,883	3,809							
	1900	3,901	522	4,423	4,448	204	30	234	1,507	38	1,811	1,759	3,570							
	1905	3,278	491	3,769	3,722	160	31	191	1,432	36	1,599	1,541	3,140							
	1908	3,042	425	3,467	3,462	155	19	174	1,437	56	1,547	1,552	3,099							
	1909	2,893	407	3,300	3,256	147	28	175	1,530	63	1,362	1,386	2,748							
Liège.	1865	3,044	317	3,361	..	175	48	223	843	6	1,480	1,390	2,870	75,961, M. 37,125, F. 38,836						
	1870	2,968	642	3,610	3,544	154	33	187	890	8	1,545	1,381	2,926							
	1875	3,296	574	3,870	3,841	170	29	199	1,079	23	1,566	1,405	2,971							
	1880	3,235	536	3,771	3,711	152	23	175	996	19	1,569	1,484	3,053							
	1885	3,175	616	3,791	3,740	153	44	197	1,154	26	1,760	1,577	3,337							
	1890	3,028	666	3,694	3,613	157	26	183	1,274	25	1,755	1,458	3,213							
	1895	2,806	673	3,479	3,377	162	41	203	1,461	32	1,944	1,446	3,090							
	1900	2,983	632	3,615	3,503	192	53	245	1,685	61	1,682	1,484	3,166							
	1905	2,546	595	3,141	2,957	156	55	211	1,636	60	1,503	1,393	2,896							
	1908	2,330	525	2,855	2,712	136	68	204	1,658	58	1,473	1,360	2,833							
	1909	2,160	509	2,669	2,505	123	59	182	1,560	65	1,424	1,359	2,783							
Autres communes de l'aggl. liégeoise (*).	1865	3,921	514	4,435	..	218	38	256	1,057	8	1,696	1,548	3,244	123,874, M. 59,502, F. 64,372						
	1870	4,768	724	5,492	5,519	249	46	295	1,220	10	1,907	1,729	3,636							
	1875	6,273	1,038	7,311	7,328	286	74	360	1,739	22	2,283	2,113	4,396							
	1880	6,715	1,169	7,884	7,985	333	101	434	1,908	43	2,407	2,270	4,677							
	1885	6,678	1,346	8,024	8,036	267	77	344	2,029	41	2,714	2,345	5,059							
	1890	6,681	1,459	8,140	8,090	303	67	370	2,436	74	3,094	2,756	5,850							
	1895	6,825	1,245	8,070	8,023	336	98	434	2,995	108	3,055	2,817	5,872							
	1900	7,691	1,219	8,910	8,999	317	88	405	3,873	141	2,940	2,731	5,671							
	1905	6,838	1,009	7,847	7,901	341	53	394	4,019	183	2,679	2,673	5,352							
	1908	6,452	870	7,322	7,501	327	84	411	4,358	203	2,899	2,831	5,730							
	1909	6,540	853	7,393	7,583	337	66	403	5,024	207	2,862	2,761	5,623							

(\*) Ces communes sont : Anderlecht, Etterbeek, Ixelles, Laeken, Molenbeek-Saint-Jean, Saint-Gilles, Saint-Josse-ten-Noode et Schaerbeek  
 (b) Chiffre de la population de fait.  
 (c) Chiffre de la population de résidence habituelle, dite de droit. Le recensement de 1876 a été fait sans distinction de sexe.  
 N. B. — Les mort-nés ne sont compris ni dans les naissances ni dans les décès.

PAYS D'ORIGINE DES ETRANGERS.	NATURALISATIONS.																AUTORISATIONS DE DOMICILE (b).							
	1831 à 1840		1841 à 1850		1851 à 1860		1861 à 1870		1871 à 1880		1881 à 1890(a)		1891 à 1900		1901 à 1908		1909		TOTAUX.		1881 à 1890	1891 à 1900	1901 à 1908	1909
	Grande Ordin.	Grande Ordin.	Grande Ordin.	Grande Ordin.	Grande Ordin.	Grande Ordin.	Grande Ordin.	Grande Ordin.	Grande Ordin.	Grande Ordin.	Grande Ordin.	Grande Ordin.	Grande Ordin.	Grande Ordin.	Grande Ordin.	Grande Ordin.	Grande Ordin.	Grande Ordin.	Grande Ordin.	Grande Ordin.	Grande Ordin.	Grande Ordin.	Grande Ordin.	Grande Ordin.
Autriche . . . . .	»	»	»	9	»	2	»	»	»	1	1	5	5	6	3	8	»	1	9	32	11	12	7	1
Bavière . . . . .	»	3	»	4	»	3	1	»	»	5	7	1	4	2	8	»	1	9	33	9	6	2	1	
Belgique . . . . .	6	1	6	30	3	44	4	14	2	11	12	36	6	40	8	45	»	1	47	222	10	5	1	1
Danemark . . . . .	»	»	»	16	»	1	»	14	»	»	2	»	»	»	»	»	»	»	3	19	1	3	1	»
Espagne . . . . .	»	»	»	2	»	»	»	1	»	»	»	»	»	»	»	»	»	»	»	3	1	»	»	»
Etats all. non dénom.	»	11	1	68	2	13	»	»	»	4	13	23	10	24	2	54	»	8	28	214	19	13	24	2
France . . . . .	3	82	4	267	1	48	1	34	1	38	47	141	26	94	4	113	»	26	87	843	78	46	30	2
G <sup>d</sup> -Bret. et Irlande.	»	1	»	19	»	6	»	3	»	4	3	2	»	5	»	1	»	1	3	42	8	5	4	1
Italie . . . . .	»	2	»	10	»	»	»	»	»	2	3	1	»	2	1	2	»	»	4	19	4	6	2	1
Luxemb. (G <sup>d</sup> -Duch.)	»	»	»	3	24	2	57	»	72	35	152	10	38	3	36	»	1	53	380	13	2	1	»	»
Pays-Bas . . . . .	»	23	»	120	1	139	3	79	»	65	87	200	27	122	12	90	»	5	130	843	64	54	21	5
Pologne (c) . . . . .	»	»	»	34	»	»	»	1	»	1	2	3	»	»	»	»	»	»	»	2	43	2	»	»
Prusse . . . . .	2	22	»	84	1	23	1	43	1	46	102	159	32	89	25	56	»	3	164	522	159	62	33	7
Roumanie . . . . .	»	»	»	»	»	»	»	»	»	»	»	»	»	»	»	»	»	»	»	3	1	2	1	»
Russie . . . . .	»	»	»	1	»	1	»	»	»	6	4	3	2	9	3	10	»	1	9	30	2	7	8	1
Saxe . . . . .	»	1	»	23	»	8	»	7	»	1	5	3	1	»	1	2	»	»	7	45	»	»	1	»
Suède . . . . .	»	»	»	»	»	»	»	»	»	1	»	»	»	»	1	»	»	»	3	»	2	3	2	»
Suisse . . . . .	»	4	»	34	»	4	»	»	»	1	1	»	»	3	»	5	»	»	1	51	2	5	5	»
Turquie . . . . .	»	»	»	»	»	»	»	1	»	»	1	»	1	»	3	»	»	»	2	5	1	1	2	»
Autres pays . . . . .	»	2	»	5	»	3	»	3	»	4	»	7	5	4	»	5	»	1	6	33	5	3	3	»
TOTAL . . . . .	11	152	11	726	11	323	12	257	4	256	324	742	128	443	65	440	1	49	567	3382	392	235	148	22

DECLARATIONS D'INDIGENAT (\*\*).

ANNÉES.	Nés en Belgique d'un étranger.		Nés à l'étranger d'un Belge ayant perdu la qualité de Belge.		Descendants de naturalisés.		Belges et descendants de Belges de la partie cédée.		Habitants des provinces septentrionales de l'ancien royaume des Pays-Bas.		Descendants de ceux qui sont admis à bénéficier des art. 1 à 3 de la loi du 25 mars 1884 (Art. 6, loi du 2 mars 1884).						
	Art. 9 du Code civil.	Art. 9 § 2 du Code civil combiné avec l'art. 11 de la loi du 26 juillet 1889.	Art. 9 du Code civil combiné avec l'art. 11 de la loi du 17 avril 1879 et disposition spéciale de la loi du 6 août 1881.	Art. 9 du Code civil combiné avec l'art. 11 de la loi du 25 mars 1894.	Art. 4 de la loi du 25 mars 1894.	Art. 10 § 2 du Code civil.	Art. 10 § 2 combiné avec l'art. 11 de la loi du 16 juillet 1889.	Ex-Belge rentrant en Belgique. (Art. 18 du Code civil.)	Ex-Belge devenu belge. (Art. 19 du Code civil.)	Art. 4 des lois du 27 septembre 1883 et du 6 août 1881.	Art. 4 de la loi du 6 août 1881 § 2.	Art. 2 de la loi du 11 avril 1879.	Art. 2 de la loi du 25 mars 1894.	Art. 4 § 2 et 3 de la loi du 11 juillet 1879.	Art. 3 de la loi du 11 avril 1879.	Art. 3 de la loi du 25 mars 1894.	Descendants de ceux qui sont admis à bénéficier des art. 1 à 3 de la loi du 25 mars 1884 (Art. 6, loi du 2 mars 1884).
1871 à 1880	2,576	»	2,768	»	»	110	»	2	»	51	»	195	»	9	53	»	»
1881 à 1885	1,606	»	847	»	»	35	»	6	»	28	»	11	»	11	»	»	»
1886 à 1890	2,094	804	»	»	»	38	3	5	»	59	9	»	»	10	»	»	»
1891 à 1900	2,414	7,820	2	4,862	13	150	73	2	9	28	97	»	696	5	2	3	1,621
1901 à 1907	1,297	8,262	50	7	7	64	297	1	41	16	47	»	7	»	»	8	»
1908	130	1,282	3	3	3	11	10	1	5	7	»	»	»	»	»	1	»

INSCRIPTIONS ET RADIATIONS DANS LES REGISTRES DE POPULATION (\*\*\*)

		1880.	1890.	1895.	1900.	1905.	1909.
Inscript. sur déclarations.	Personnes venant d'une autre comm. du royaume.	268,025	325,926	336,873	428,558	465,133	502,488
	Personnes venant de l'étranger . . . . .	16,490	20,382	22,006	26,795	35,059	37,501
Inscriptions d'office.	Personnes venant d'une autre comm. du royaume.	3,062	2,806	2,604	4,886	1,521	1,084
	Personnes venant d'un pays étranger . . . . .	»	1,076	1,470	2,436	1,861	1,987
TOTAUX . . . . .		287,577	350,190	362,953	462,675	503,574	543,060
Radiat. sur déclaration.	Personnes quittant une commune pour s'établir dans une autre . . . . .	265,290	320,614	328,507	420,822	452,984	490,326
	Personnes qui sont allées à l'étranger . . . . .	15,064	18,761	16,835	19,317	24,940	30,552
Radiations d'office.	Personnes qui sont allées dans une autre commune du royaume . . . . .	6,277	3,228	2,500	8,601	1,397	3,275
	Personnes qui sont allées à l'étranger . . . . .	»	2,914	1,782	5,747	3,023	4,638
Personnes dont on ignore la nouvelle résidence.		»	2,712	3,712	4,263	6,772	9,497
TOTAUX . . . . .		286,640	348,220	353,336	458,750	489,116	538,288

(\*) Voir pour 1831 à 1850, l'Exposé de la situation du Royaume (période de 1841 à 1850), titre II, page 43; pour 1851 à 1860, l'Exposé de la situation du Royaume (période de 1851 à 1860), tome I, page 161A; - pour 1861 à 1875, l'Exposé de la situation du Royaume (période de 1861 à 1875, volume I, pages 590 et 591; pour 1876 à 1909 les chiffres ont été fournis par le Ministère de la Justice.

(\*\*) D'après les renseignements recueillis auprès des Administrations provinciales.

(\*\*\*) D'après les archives de l'Administration de la statistique générale (Ministère de l'Intérieur).

(a) La législation sur cette matière a été modifiée par les lois des 6 et 7 août 1881.

(b) Suivant l'art. 13 du Code civil.

(c) Depuis 1888, les étrangers nés sur le territoire de l'ancien royaume de Pologne ont été répartis avec les sujets du pays auquel a été annexé le lieu respectif de leur naissance (Autriche Prusse, Russie).

IMMIGRATIONS ET ÉMIGRATIONS PAR PAYS ET PAR PROFESSIONS EN 1909 (\*).  
I. — IMMIGRATIONS.

PROVINCES.	LIEU DE NAISSANCE.	SEXES.	PROFESSIONS.										PAYS DE PROVENANCE.										RELEVÉS GÉNÉRAUX.							
			Autres professions.			Professions industrielles ou commerciales.			Professions intellectuelles ou libérales.			EUROPE.										PAYS HORS DE L'EUROPE.								
			Professions agricoles.	Professions industrielles ou commerciales.	Professions intellectuelles ou libérales.	Autriche-Hongrie.	Espagne et Portugal.	France.	Grande-Bretagne et Irlande.	Italie.	Luxembourg (Grand-Duché).	Pays-Bas.	Russie.	Suisse.	Autres pays d'Europe.	TOTAL.	Afrique.	Amérique du Nord.	Amérique du Sud.	Asie et Colonies Néerlandaises des Indes Orientales.	Océan Pacifique, Nouvelle-Zélande et Îles.	Autres pays hors de l'Europe.		TOTAL.						
Anvers.	Belgique. } Féminin. }	Masculin. } Féminin. }	45	153	10	203	42	1	143	19	8	7	157	2	3	2	382	3	25	5	4	4	»	»	1	38	420 } 324 }	744		
			40	18	6	260	30	»	126	7	3	1	125	2	1	1	297	»	24	»	2	2	»	»	1	27			3,827 } 2,993 }	6,820
			78	1,192	118	2,439	977	252	6	263	183	27	27	1,542	275	47	114	3,713	13	64	13	4	4	2	18	114				
89	1,117	44	2,743	624	111	3	250	163	14	22	1,530	152	26	32	2,927	1	39	12	2	2	1	11	66	10,787	12,015					
252	1,480	187	5,645	1,673	364	9	782	372	52	57	3,354	429	78	149	7,319	17	152	30	12	3	31	245	1,559			1,041				
22	347	86	292	69	1	6	447	39	11	8	43	7	4	6	641	34	33	20	12	2	2	106					2,600	587		
7	77	20	377	36	1	3	319	26	1	5	33	5	7	8	444	3	20	7	6	»	»	1		37	1,030				1,617	
15	2,906	1,194	2,277	1,847	184	82	2,181	337	183	134	720	218	150	176	6,212	20	83	47	26	1	2	180	3,058	3,769						
2	407	420	3,566	1,048	83	32	1,645	234	77	193	683	124	87	75	4,281	6	43	43	20	»	»	2				114	6,827	8,227		
46	3,737	1,720	6,512	3,000	269	123	4,592	636	272	340	1,479	354	248	265	11,578	63	179	117	67	3	8	437			1,739 } 1,319 }	3,058				
186	423	36	191	3	»	»	693	»	»	»	36	»	»	»	733	3	90	5	5	»	»	»	103	1,746 } 1,746 }					3,769	
96	234	12	381	4	»	»	644	3	»	»	21	»	»	»	673	1	47	2	»	»	»	»	50				2,600	587		
46	249	51	161	21	»	8	390	8	1	1	60	1	»	1	491	2	12	1	1	1	»	»	16		1,030	1,617				
21	157	64	292	8	2	1	431	32	»	2	43	»	»	»	519	4	8	»	3	3	»	»	15	1,559					1,041	
349	1,063	163	1,025	36	2	9	2,158	43	1	3	160	1	»	3	2,416	10	157	8	9	»	»	»	184				2,600	587		
118	113	19	82	17	»	»	129	5	»	1	130	1	»	4	287	»	41	3	1	»	»	»	45		1,739 } 1,319 }	3,058				
59	63	31	102	11	»	»	119	3	2	2	90	1	»	2	228	»	27	»	»	»	»	»	27	1,030					1,617	
47	151	157	199	62	1	16	138	18	16	7	217	25	6	31	537	4	7	3	3	3	»	»	17				2,600	587		
36	44	78	318	49	3	3	147	30	10	3	212	4	3	5	460	»	6	»	1	1	»	»	7		1,739 } 1,319 }	3,058				
260	371	285	701	139	4	19	533	56	26	13	649	31	9	42	1,521	4	81	6	5	»	»	»	96	1,746 } 1,746 }					3,769	
107	1,089	35	508	54	2	22	1,402	6	30	5	16	64	10	1	1,612	4	114	8	1	»	»	»	127				6,827	8,227		
66	503	7	743	31	»	9	1,134	3	9	4	6	30	4	1	1,231	»	81	5	»	»	»	»	2		1,739 } 1,319 }	3,058				
109	1,167	126	621	145	6	6	1,715	34	32	12	29	12	15	5	2,011	5	2	2	2	2	2	»	1	1,746 } 1,746 }					3,769	
74	485	109	1,078	106	3	5	1,512	27	13	25	23	8	16	»	1,738	1	2	2	2	2	2	»	1				2,600	587		
356	3,244	277	2,950	336	11	42	5,763	70	84	46	74	114	45	7	6,592	10	199	17	5	»	»	»	4		1,739 } 1,319 }	3,058				

Belgique.		Masculin.	Féminin.	224	4	13	8	64	23	2	7	521	4	21	13	1	1	40	561	1,085
Belgique.		41	340	2	4	13	8	64	23	2	7	521	4	21	13	1	1	40	561	1,085
Étranger.		113	1,317	45	48	141	60	374	306	30	135	2,934	4	13	11	11	3	42	2,976	5,109
TOTAUX.		154	1,657	47	92	154	120	748	612	60	170	5,468	8	34	24	22	6	82	3,537	10,214
Belgique.		19	37	5	5	5	5	52	5	5	5	72	2	2	2	2	3	3	75	154
Étranger.		18	95	14	14	14	14	124	124	124	187	187	2	2	2	2	2	2	79	154
TOTAUX.		37	132	19	19	19	19	176	176	176	269	269	4	4	4	4	5	5	154	308
Belgique.		58	35	75	75	75	75	57	57	57	153	153	3	3	3	3	3	37	190	354
Étranger.		56	362	287	3	34	246	5	1	5	791	791	1	2	1	2	1	4	795	1,216
TOTAUX.		114	417	362	78	109	261	62	58	62	1,544	1,544	4	5	4	5	4	41	985	1,570
Belgique.		7	30	66	66	66	66	1	1	1	75	75	2	2	2	2	2	1	76	150
Étranger.		7	66	102	3	6	13	15	5	8	190	190	2	2	2	2	2	3	193	390
TOTAUX.		14	96	168	69	72	79	30	13	13	265	265	4	4	4	4	4	4	169	540
Belgique.		25	202	274	1	14	166	166	82	1	6	488	103	103	9	3	3	115	603	1,919
Étranger.		40	1,768	1,228	35	42	22	135	82	8	10	2,327	28	28	12	6	6	124	2,597	4,976
TOTAUX.		65	1,970	1,502	36	56	34	201	164	9	16	2,815	131	131	21	9	9	139	3,199	6,895
Belgique.		19	131	164	11	127	127	5	326	5	5	1,435	11	11	72	14	9	53	1,544	3,943
Étranger.		80	1,635	1,471	4	9	7	47	35	1	8	1,009	1	1	69	4	2	74	1,083	3,919
TOTAUX.		99	1,766	1,635	15	131	134	52	40	2	13	2,222	114	114	81	6	6	127	2,307	7,862
Belgique.		41	179	179	50	203	203	2	476	2	2	476	1	1	10	2	2	13	489	1,885
Étranger.		2,211	209	2,420	181	232	1,220	178	104	97	7,427	9	45	16	17	4	1	78	7,505	17,454
TOTAUX.		2,252	388	2,639	231	435	1,420	180	201	99	7,903	10	62	21	21	5	3	91	8,294	19,348
Belgique.		728	41	54	547	35	46	259	170	41	116	2,402	6	46	29	25	1	114	2,316	30,569
Étranger.		1,669	257	70	2,036	280	214	1,773	1,404	495	116	247	4	33	82	20	1	15	1,444	30,569
TOTAUX.		2,397	298	124	2,583	334	230	3,547	2,809	157	263	4,804	10	79	102	25	2	129	3,760	61,138
Belgique.		365	12	938	17	10	50	208	10	11	5	1,629	3	3	1	2	3	4	1,693	3,569
Étranger.		323	12	3	452	56	11	24	185	10	8	1,096	2	6	2	3	2	15	1,111	3,569
TOTAUX.		688	24	941	27	20	74	413	20	21	15	2,725	5	9	3	5	5	19	2,804	7,138
Belgique.		118	720	720	1	114	725	1	18	1,699	1	169	13	13	3	2	1	186	1,885	3,569
Étranger.		2,858	225	69	2,72	255	242	311	1,610	305	124	12,392	38	288	49	13	4	4	12,788	3,569
TOTAUX.		3,000	945	75	2,732	560	553	1,921	1,915	329	124	13,684	76	494	186	56	125	9	13,913	7,138
Belgique.		4,248	452	130	7,907	786	372	605	890	268	404	20,366	61	362	116	65	2	40	21,012	39,488
Étranger.		8,329	731	258	18,090	4,261	678	4,106	7,133	481	668	38,090	120	885	218	115	7	53	43,881	83,376
TOTAUX.		12,577	1,183	488	26,000	8,967	1,383	8,212	11,933	749	1,172	78,450	181	1,770	333	122	12	93	64,893	123,264

(\*) D'après les tableaux manuscrits dressés par l'Administration de la Statistique générale (Ministère de l'Intérieur).

IMMIGRATIONS ET ÉMIGRATIONS PAR PAYS ET PAR PROFESSIONS EN 1909 (suite) (\*).  
II. — ÉMIGRATIONS.

PROVINCES.	LIEU DE NAISSANCE.	SEXES.	PROFESSIONS.										PAYS DE DESTINATION.										RELEVÉS GÉNÉRAUX.																											
			Professions agricoles.			Professions industrielles ou commerciales.			Professions intellectuelles ou libérales.			Autres Professions.			EUROPE.										TOTAL.																									
			Professions agricoles.	Professions industrielles ou commerciales.	Professions intellectuelles ou libérales.	Autres Professions.	Allemagne.	Autriche-Hongrie.	Espagne et Portugal.	France.	Grande-Bretagne et Irlande.	Italie.	Luxembourg (Grand-Duché).	Pays-Bas.	Russie.	Suisse.	Autres pays d'Europe.	TOTAL.																																
PAYS HORS DE L'EUROPE.										TOTAL.																																								
Amérique du Nord.											Amérique du Sud.										Asie et Colonies Néerlandaises des Indes Orientales.										Australie, Nouvelle-Zélande et Îles de l'Océan Pacifique.										Autres pays hors de l'Europe.									
Anvers.	Belgique	Masculin.	58	337	36	429	101	1	1	320	38	4	15	227	»	4	7	718	9	101	16	8	»	»	»	8	142	860																						
		Féminin.	37	55	9	620	78	»	1	307	20	3	8	197	»	2	7	623	7	72	11	5	»	»	»	3	98	721																						
		Totaux	95	392	45	1,049	179	1	2	637	58	7	23	424	»	6	14	1,341	14	173	27	13	»	»	»	11	140	1,581																						
Brabant.	Belgique	Masculin.	62	823	187	573	108	8	1,056	76	17	10	102	9	14	4	1,421	78	81	33	14	2	16	224	1,645	2,964																								
		Féminin.	36	195	78	1,010	87	12	1,010	49	11	13	104	14	15	11	1,211	12	60	18	14	»	4	108	1,319	2,964																								
		Totaux	98	1,018	265	1,583	195	20	2,060	125	28	24	206	23	29	26	2,632	24	141	51	28	2	20	232	2,632	5,928																								
Flandre Orientale.	Belgique	Masculin.	610	862	97	563	10	»	1,656	11	1	1	88	1	»	4	1,773	»	341	16	1	1	»	»	»	359	2,132	4,066																						
		Féminin.	374	561	44	955	11	»	1,657	23	1	2	70	»	»	6	1,770	6	152	11	»	»	»	»	164	1,934	4,066																							
		Totaux	984	1,423	141	1,518	21	»	3,313	34	2	3	158	1	»	10	3,543	12	293	27	»	»	»	»	»	26	578	8,132																						
Flandre Occidentale.	Belgique	Masculin.	58	256	74	190	27	1	419	29	10	1	55	2	1	3	552	2	17	3	»	»	2	2	26	578	1,168																							
		Féminin.	37	176	48	329	17	»	451	47	2	7	49	2	1	»	577	»	10	2	»	»	»	»	13	590	1,168																							
		Totaux	95	432	122	519	44	»	870	76	12	14	104	4	2	3	1,129	2	27	5	»	»	»	»	»	26	1,168	2,336																						
Flandre Orientale.	Belgique	Masculin.	293	341	51	253	22	»	413	8	»	4	169	»	1	5	622	6	286	24	»	»	»	»	»	316	938	1,664																						
		Féminin.	141	173	49	303	20	»	353	6	3	3	146	»	3	6	537	»	172	16	1	»	»	»	189	726	1,664																							
		Totaux	434	514	100	556	42	»	766	14	6	7	315	»	4	12	1,159	6	458	40	»	»	»	»	»	2	251	3,320																						
Hainaut.	Belgique	Masculin.	223	1,954	67	988	88	2	2,676	16	31	7	22	88	4	2	2,955	5	202	61	4	»	»	»	»	277	3,232	5,989																						
		Féminin.	148	795	38	1,776	58	»	2,391	10	28	9	15	52	1	1	2,577	1	145	30	1	»	»	»	3	180	2,757	5,989																						
		Totaux	371	2,749	105	4,664	146	2	5,067	26	59	16	37	140	5	5	5,532	6	347	91	5	5	»	»	»	21	1,481	2,906																						
Hainaut.	Belgique	Masculin.	123	754	90	514	58	4	1,332	9	10	4	19	11	4	1	1,460	1	12	7	2	»	»	»	»	21	1,481	2,906																						
		Féminin.	88	375	84	878	62	6	1,276	15	5	9	22	4	7	»	1,408	»	9	4	»	»	»	»	2	17	1,425	2,906																						
		Totaux	211	1,129	174	1,412	120	12	2,608	24	14	13	41	15	11	11	2,868	1	21	11	2	»	»	»	»	10	495	8,895																						

Liège.	Belgique { Masculin . . . . .	52	702	76	283	202	3	2	568	14	12	23	128	19	1	19	991	7	80	23	3	1	8	122	1,113	2,045
	{ Féminin . . . . .	58	222	28	624	190	8	3	442	19	5	13	120	22	5	19	846	8	8	56	6	5	11	86	932	
Luxemb.	{ Masculin . . . . .	85	744	239	521	642	16	27	332	30	53	46	285	45	16	30	1,522	4	22	6	5	30	67	1,589	3,021	
	{ Féminin . . . . .	68	177	187	1,000	656	9	8	283	15	8	65	292	28	9	16	1,389	2	11	2	8	1	19	43	1,432	
Limbourg.	Totaux . . . . .	263	1,845	530	2,428	1,690	36	40	1,625	78	78	147	825	114	31	84	4,748	21	169	37	21	2	68	318	5,066	
	{ Masculin . . . . .	20	24	16	47	15	»	»	15	»	»	»	64	»	»	»	94	1	8	3	1	»	»	13	107	249
Namur.	{ Féminin . . . . .	39	9	25	69	10	»	11	»	2	1	»	110	»	1	»	135	»	7	»	»	»	7	142		
	Totaux . . . . .	81	90	71	217	68	»	»	37	2	1	»	323	»	1	»	432	1	21	4	1	»	»	27	459	
Belgique	{ Masculin . . . . .	54	73	11	92	22	»	»	107	»	1	41	10	»	»	»	181	3	37	5	»	»	4	49	230	422
	{ Féminin . . . . .	41	42	2	107	5	»	»	114	»	2	30	10	»	»	»	101	»	»	26	4	»	1	31	192	
Étranger	{ Masculin . . . . .	32	168	29	117	55	1	1	112	»	22	121	23	»	3	1	339	»	6	»	1	»	»	7	346	627
	{ Féminin . . . . .	34	55	6	186	41	2	»	110	2	10	94	19	»	»	»	278	»	»	3	»	»	»	3	281	
Totaux . . . . .	161	338	48	502	123	3	1	443	2	35	286	62	»	3	1	959	3	72	9	1	»	»	5	90	1,049	
Belgique	{ Masculin . . . . .	33	113	6	76	14	1	»	179	»	2	7	5	»	2	»	210	»	8	9	»	»	1	18	228	444
	{ Féminin . . . . .	40	76	5	95	18	»	»	184	»	1	1	1	»	»	»	208	»	6	2	»	»	»	8	216	
Étranger	{ Masculin . . . . .	6	60	35	54	21	»	3	89	2	7	9	4	5	4	9	153	»	1	1	»	»	»	2	155	290
	{ Féminin . . . . .	4	32	25	74	24	»	»	82	1	4	8	3	1	7	130	130	1	»	»	»	»	4	5	135	
Totaux . . . . .	83	281	71	299	77	1	3	534	3	16	25	13	»	6	13	701	1	15	12	»	»	»	»	33	734	

LE ROYAUME.	Belgique	Masculin	Agricoles . . . . .	42	1	»	692	3	1	17	209	1	»	»	1	»	1	967	2	396	31	3	»	»	»	438	1,405
			Industr. ou commerc. . . . .	232	7	30	3,770	64	38	47	247	99	71	247	99	11	19	4,564	4	37	500	104	4	1	19	665	5,229
Belgique	Féminin	Masculin	Intellect. ou libérales. . . . .	62	5	4	273	31	5	8	71	7	5	2	2	473	26	19	16	10	10	14	2	15	343	3,904	
			Autres . . . . .	246	2	»	2,555	65	24	36	288	10	10	19	»	»	»	2,961	44	229	39	14	»	»	2	173	914
Belgique	Féminin	Masculin	Agricoles . . . . .	27	»	»	522	1	1	11	176	»	»	3	12	1,934	1	151	19	»	»	»	»	»	»	2,128	8,939
			Industr. ou commerc. . . . .	85	3	9	1,641	9	20	14	98	40	3	12	»	»	»	2,336	1	160	24	»	»	»	»	9	194
Belgique	Féminin	Masculin	Intellect. ou libérales. . . . .	17	8	4	134	22	4	»	45	9	5	»	»	248	7	14	3	6	»	»	»	»	30	278	
			Autres . . . . .	348	9	13	4,047	97	29	54	454	39	19	36	»	»	»	5,145	20	371	52	20	»	»	»	11	474
Belgique	Féminin	Masculin	Agricoles . . . . .	32	»	»	196	»	»	22	140	»	»	»	»	»	390	»	10	»	»	»	»	»	»	10	400
			Industr. ou commerc. . . . .	740	27	17	1,667	50	58	137	587	28	39	18	»	»	»	3,368	4	66	13	3	5	22	110	3,477	8,303
Belgique	Féminin	Masculin	Intellect. ou libérales. . . . .	219	15	34	300	54	27	17	174	39	27	50	»	950	5	60	18	12	5	»	»	»	»	109	1,066
			Autres . . . . .	701	30	30	1,259	133	83	59	702	85	30	64	»	»	»	3,236	9	66	18	13	5	13	124	3,360	
Belgique	Féminin	Masculin	Agricoles . . . . .	26	»	»	140	»	»	24	111	»	»	»	»	302	3	1	»	»	»	»	»	»	»	3	307
			Industr. ou commerc. . . . .	181	4	»	733	14	5	30	122	7	5	1	»	»	1,102	»	17	»	»	»	»	»	»	16	33
Belgique	Féminin	Masculin	Intellect. ou libérales. . . . .	135	10	2	236	43	7	10	84	5	14	6	»	552	1	3	1	8	1	»	»	»	»	16	568
			Autres . . . . .	1,279	41	22	2,760	130	49	183	1,342	53	39	45	»	»	»	5,343	7	66	18	8	1	10	110	5,453	
Belgique	Féminin	Masculin	Agricoles . . . . .	127	1	»	1,550	4	2	74	636	»	»	»	»	»	2,400	3	560	51	3	»	»	»	»	9	626
			Industr. ou commerc. . . . .	1,238	41	56	7,811	137	121	228	1,054	174	58	50	»	»	»	10,968	42	743	141	7	2	66	1,001	11,969	
Belgique	Féminin	Masculin	Intellect. ou libérales. . . . .	433	38	44	943	150	43	35	374	60	51	58	»	2,229	39	96	38	36	7	»	»	»	»	14	230
			Autres . . . . .	2,634	82	71	9,721	425	185	332	2,786	187	98	104	»	»	»	16,685	80	732	127	55	8	49	1,051	17,736	
Totaux . . . . .	162	171	20,015	716	351	609	4,850	422	207	277	32,282	104	2,191	357	101	17	138	2,908	35,190								

(\*) D'après les tableaux manuscrits dressés par l'Administration de la Statistique générale. (Ministère de l'Intérieur.)

PROVINCES.	MOYENNES ANNUELLES DE								ANNÉE	
	1861 à 1870.		1871 à 1880.		1881 à 1890.		1891 à 1900.		1909.	
	Immi- grations.	Émi- grations.	Immi- grations.	Émi- grations.	Immi- grations.	Émi- grations.	Immi- grations.	Émi- grations.	Immi- grations.	Émi- grations.
Anvers . . . . .	1,712	1,373	2,331	1,601	3,780	2,191	4,540	2,999	7,564	4,656
Brabant . . . . .	3,227	1,375	5,210	2,227	5,077	3,576	6,085	4,039	12,015	6,829
Flandre Occidentale . . . . .	1,218	2,283	1,494	2,269	1,983	3,038	2,855	3,557	2,600	5,234
Flandre orientale . . . . .	1,135	1,064	1,058	846	1,037	1,107	1,357	1,183	1,617	2,268
Hainaut . . . . .	1,336	2,012	2,053	2,265	2,912	3,927	4,079	4,697	6,827	8,895
Liège . . . . .	921	348	2,163	755	3,154	2,185	4,018	3,038	6,194	5,066
Limbourg . . . . .	258	254	279	255	263	274	439	374	561	459
Luxembourg . . . . .	426	913	492	697	578	843	714	786	1,570	1,049
Namur . . . . .	516	727	419	557	423	557	580	631	540	734
LE ROYAUME. . . . .	10,749	10,349	15,499	11,472	19,207	17,698	24,667	21,304	39,488	35,190
Différence en plus :										
Pour les émigrations . . . . .	—	—	—	—	—	—	—	—	—	—
Pour les immigrations . . . . .	400	—	4,027	—	1,509	—	3,363	—	4,298	—

## IMMIGRATIONS ET ÉMIGRATIONS PAR PAYS (\*\*).

PAYS DE PROVENANCE ET DE DESTINATION.	1890.	1900.			1909.		
		PERSONNES NÉES		TOTAL	PERSONNES NÉES		TOTAL
		en Belgique	à l'étranger		en Belgique.	à l'étranger	
<b>I. IMMIGRATIONS.</b>							
Allemagne . . . . .	5,180	610	5,188	5,798	719	7,610	8,329
Autriche et Hongrie . . . . .	160	25	469	494	6	725	731
Espagne et Portugal . . . . .	60	26	99	125	44	214	258
France . . . . .	9,396	5,582	7,646	13,228	5,857	10,233	16,090
Grande-Bretagne et Irlande . . . . .	713	89	756	845	118	1,149	1,267
Italie . . . . .	203	38	426	464	84	594	678
Luxembourg (Grand-Duché) . . . . .	818	92	588	680	145	961	1,106
Pays-Bas . . . . .	3,776	1,028	4,476	5,504	919	6,214	7,133
Russie . . . . .	149	397	341	738	173	1,208	1,381
Suisse . . . . .	151	10	257	267	33	416	449
Autres pays d'Europe . . . . .	259	17	409	426	44	624	668
Amérique du Nord . . . . .	216	233	147	380	596	289	885
Autres pays d'Amérique . . . . .	276	66	73	139	76	142	218
Afrique, Asie et Océanie . . . . .	53	32	58	90	97	145	242
Pays étrangers non dénommés . . . . .	48	5	48	53	8	45	53
TOTAL. . . . .	21,458	8,250	20,981	29,231	8,919	30,569	39,488
<b>II. ÉMIGRATIONS.</b>							
Allemagne . . . . .	3,483	1,125	2,632	3,757	1,059	3,373	4,432
Autriche et Hongrie . . . . .	82	40	84	124	35	127	162
Espagne et Portugal . . . . .	57	48	37	85	66	105	171
France . . . . .	11,655	8,824	4,914	13,738	13,334	6,691	20,025
Grande-Bretagne et Irlande . . . . .	523	246	331	577	292	424	716
Italie . . . . .	154	58	116	174	122	229	351
Luxembourg (Grand-Duché) . . . . .	409	233	426	659	187	482	669
Pays-Bas . . . . .	2,871	1,408	2,536	3,944	1,588	3,262	4,850
Russie . . . . .	46	514	108	622	205	217	422
Suisse . . . . .	63	36	90	126	53	154	207
Autres pays d'Europe . . . . .	121	84	110	194	92	185	277
Amérique du Nord . . . . .	1,478	701	76	777	1,840	291	2,131
Autres pays d'Amérique . . . . .	475	56	29	85	288	69	357
Afrique, Asie et Océanie . . . . .	85	94	38	132	199	83	282
Pays étrangers non dénommés . . . . .	173	25	45	70	64	74	138
TOTAL. . . . .	21,675	13,492	11,572	25,064	19,424	15,766	35,190

(\*) Voir pour 1861 à 1875 l'Exposé de la situation du Royaume (volume I, pages 590 et 591). Pour 1876 à 1909, les chiffres ont été puisés dans des tableaux manuscrits déposés à l'Administration de la Statistique générale (Ministère de l'Intérieur).

(\*\*) Ces chiffres sont extraits des archives de l'Administration de la Statistique générale du Royaume (Ministère de l'Intérieur).

N. B. — Une statistique détaillée pour 1909 se trouve aux pages précédentes.

**BELGES OU PERSONNES NÉES EN BELGIQUE**  
SE TROUVANT DANS CERTAINS PAYS ÉTRANGERS AU MOMENT DES RECENSEMENTS.

133

PAYS.	Années	Population des pays étrangers.	BELGES OU PERSONNES NÉES EN BELGIQUE.				
			Nombres absolus.			Proportion sur 100,000 habitants dans les pays étrangers	
			Hommes.	Femmes.	Total.		
Allemagne (a) .	Alsace-Lorraine . . .	1905	1,814,564	1,017	887	1,904	104.9
	Bade . . . . .	1905	2,010,728	109	78	187	9.3
	Bavière . . . . .	1905	6,524,372	98	92	190	2.9
	Prusse . . . . .	1905	37,293,324	5,279	4,142	9,421	25.3
	Saxe royale . . . . .	1905	4,508,601	93	85	178	3.9
	Wurtemberg . . . . .	1905	2,302,179	43	25	68	2.9
	Autres pays . . . . .	1905	6,187,510	281	192	473	7.6
TOTAUX . . . . .	1905	60,641,278	6,920	5,501	12,421	20.5	
Argentine (République) (b) . . . . .	1906	5,974,771	...	...	5,634	94.3	
Australie occidentale (b) . . . . .	1891	369,841	4	»	4	1.1	
	1901	(i) 184,124	25	5	30	16.3	
Autriche-Hongrie (b) . . . . .	Autriche . . . . .	1900	26,150,708	...	...	416	1.6
	Hongrie . . . . .	1900	19,254,559	79	77	156	0.8
	TOTAUX . . . . .	1900	45,405,267	...	...	572	1.2
Bosnie-Herzégovine . . . . .	1895	1,568,092	3	2	5	0.3	
Brésil (b) . . . . .	1900	16,621,991	519	457	(m) 976	5.8	
Bulgarie (b) . . . . .	1900	3,733,189	31	34	65	1.7	
Chine (b) . . . . .	1904	(l) 400,000,000	304	71	(l) 375	0.1	
Danemarck (b) . . . . .	1890	2,185,335	17	13	30	1.4	
	1901	2,449,500	19	30	49	2.0	
Égypte (g) . . . . .	1907	(f) 11,287,359	176	164	340	3.0	
Espagne (b) . . . . .	1900	18,618,086	473	391	864	4.6	
Etats-Unis de l'Amérique du Nord (b) . . . . .	1900	76,303,387	...	...	29,848	39.1	
France (b) . . . . .	Départ. de la Seine . . . . .	1906	3,848,618	17,000	18,000	35,000	904.4
	1901	3,669,930	18,778	19,100	37,878	1,032.1	
	Département du Nord . . . . .	1906	1,895,861	89,000	88,000	177,000	9,336.1
	1901	1,866,994	102,491	100,052	202,543	10,848.6	
	Autres départements . . . . .	1906	33,507,766	44,000	34,000	78,000	232.8
	1901	33,425,021	47,270	35,699	82,969	248.2	
	TOTAUX . . . . .	1906	39,252,246	150,000	140,000	290,000	738.8
1901	38,961,945	168,539	154,851	323,390	830.0		
Grande-Bretagne et Irlande (b) . . . . .	Angl. et Pays de Galles . . . . .	1901	32,526,075	2,424	1,890	4,314	13.3
	Ecosse . . . . .	1901	4,472,103	90	39	129	2.9
	Irlande . . . . .	1901	4,458,775	70	75	145	3.3
	TOTAUX . . . . .	1901	41,456,953	2,584	2,004	4,588	11.1
Italie (c) . . . . .	1901	32,966,307	377	293	670	2.0	
Luxembourg (Grand-Duché) (b) . . . . .	1900	236,543	2,403	1,488	3,891	1,644.9	
Mexique (b) . . . . .	1900	13,607,259	92	38	130	0.9	
Nouvelle Galle du Sud (b) . . . . .	1901	(i) 1,354,846	104	34	138	10.2	
Nouvelle-Zélande (b) . . . . .	1901	(j) 815,862	84	33	117	14.3	
Pays-Bas (e) . . . . .	1889	4,511,415	6,971	6,785	13,756	304.9	
	1899	5,103,979	8,070	6,833	14,903	292.0	
Portugal (b) . . . . .	1900	5,019,233	81	107	188	3.7	
Russie (h) . . . . .	1897	125,640,021	1,086	856	1,942	1.5	
Serbie (b) . . . . .	1900	2,497,130	...	...	23	1.0	
	1890	4,784,901	6	8	14	0.3	
Suède et Norvège . . . . .	Suède (b) . . . . .	1900	5,136,441	6	6	12	0.2
	1891	1,988,664	5	5	10	0.5	
	Norvège (b) . . . . .	1900	2,221,477	20	15	35	1.6
Suisse (b) . . . . .	1888	2,933,334	239	269	508	17.3	
	1900	3,315,443	...	...	762	22.9	
Tunisie (b) . . . . .	1908	1,804,002	...	...	146	8.1	
Victoria (Colonie) (b) . . . . .	1901	(k) 1,209,342	83	40	123	10.2	

(a) D'après le *Viertel Jahrshefte zur Statistik des Deutschen Reichs*, 1907, 3es Heft, page 47.  
 (b) D'après une communication du Gouvernement de ce pays.  
 (c) D'après le *Notizie statistiche sugli stranieri censiti nel regno il 10 Febbraio 1901*, pages 6, 12 et 20. Le chiffre de 670 comprend 436 résidents et 234 non résidents.  
 (d) D'après les *Uitkomsten der achtste tienjaarlijkse volkstelling in het Koninkrijk der Nederlanden*, pour 1899, et d'après une communication du Gouvernement de ce pays pour 1889.  
 (e) Y compris les Bédouins nomades, au nombre de 97,381.  
 (f) D'après *The Census of Egypte*, 1907, page 150.  
 (g) D'après le *Relevé général des résultats du premier recensement de la population de l'Empire russe*, en 1897, volume 1, pages 1 et 228.  
 (h) Non compris les aborigènes.  
 (i) Y compris les aborigènes (environ 43,000) et 2,857 Chinois.  
 (j) Y compris 652 aborigènes et 7,849 Chinois.  
 (k) En 1894, M. le consul Parker évaluait la population de la Chine à 400,000,000 d'habitants. Le chiffre de 395 représente le nombre des Belges résidant en Chine en 1904.  
 (m) Dans ces chiffres ne sont pas compris les Belges résidant à Rio-de-Janeiro et dans le district fédéral.



## COLONIE BELGE DU CONGO.

RECENSEMENT DES NON-INDIGÈNES AU 1<sup>er</sup> JANVIER (\*).

ANNÉES.	Belges.	Allemands.	Américains.	Anglais.	Français.	Hollandais.	Italiens.	Norvégiens.	Portugais.	Russes.	Suédois.	Suisses.	Autres nationalités.	TOTAL.
1909	1,722	63	55	118	51	119	181	48	143	55	190	89	104	<b>2,938</b>
1910	1,928	64	40	324	40	121	183	43	167	68	207	72	142	<b>3,399</b>

(\*) Extrait de l'annexe au *Bulletin officiel du Congo belge*.

ÉTAT POLITIQUE, INTELLECTUEL  
ET MORAL

**ELECTIONS POUR LE RENOUELEMENT INTÉGRAL  
NOMBRE DES REPRÉSENTANTS,**

PROVINCES.	ARRONDISSEMENTS ADMINISTRATIFS.	1870. — 2 août.				1892. — 14 juin.				1894. —				
		Nombre des			Proportion p. c. du nombre des absents.	Nombre des			Proportion p. c. du nombre des absents.	Nombre des représentants			Nombre des candidats.	Électeurs inscrits.
		représentants.	électeurs.	votants.		représentants.	électeurs.	votants.		à élire.	anciens réélus.	nouveaux élus.		
Anvers.	Anvers . . . . .	6	7,675	6,279	18	11	15,431	14,150	8	11	11	—	45	80,361
	Malines . . . . .	3	2,574	1,564	39	4	3,160	2,822	11	4	3	1	12	32,243
	Turnhout . . . . .	3	1,802	1,456	19	3	1,930	1,274	34	3	3	—	4	25,922
	La province.	12	12,051	9,299	23	18	20,521	18,246	11	18	17	1	61	138,526
Brabant.	Bruxelles . . . . .	13	13,978	9,031	35	18	24,186	21,132	13	18	—	18	80	151,822
	Louvain . . . . .	5	4,118	2,095	49	6	4,473	3,894	13	6	6	—	18	47,874
	Nivelles . . . . .	4	3,323	2,930	12	4	3,561	3,336	6	4	2	2	12	38,693
	La province.	22	21,419	14,056	34	28	32,220	28,362	12	28	8	20	110	238,389
Flandre Occidentale.	Bruges . . . . .	3	2,889	2,654	8	3	3,037	2,784	8	3	3	—	9	29,103
	Courtrai . . . . .	3	2,702	1,516	44	4	3,080	1,352	56	4	4	—	12	36,548
	Dixmude . . . . .	1	946	874	8	1	838	493	41	1	1	—	2	11,552
	Furnes . . . . .	1	894	822	8	1	771	391	49	1	1	—	2	7,581
	Ostende . . . . .	1	1,113	789	29	2	1,599	1,512	5	2	—	2	4	13,562
	Roulers . . . . .	2	1,342	963	28	2	1,556	1,292	17	2	2	—	3	22,105
	Thielt . . . . .	2	915	693	24	2	879	596	32	2	2	—	4	16,038
	Ypres . . . . .	3	2,180	1,992	9	3	2,196	1,162	47	3	2	1	6	25,046
	La province.	16	12,981	10,303	21	18	13,956	9,582	31	18	15	3	42	161,535
Fland. Orientale.	Alost . . . . .	3	2,811	2,471	12	4	2,620	2,035	22	4	2	2	12	38,269
	Audenarde . . . . .	3	1,933	1,774	8	3	1,756	1,460	17	3	3	—	6	23,757
	Eecloo . . . . .	1	1,059	728	31	1	962	675	30	1	1	—	1	14,767
	Gand . . . . .	7	6,749	6,184	8	9	9,153	8,503	7	9	6	3	31	80,459
	Saint-Nicolas . . . . .	3	2,693	1,369	49	4	2,722	1,023	62	4	4	—	11	33,698
	Termonde . . . . .	3	2,023	1,230	39	3	1,953	1,127	42	3	3	—	6	26,558
	La province.	20	17,268	13,756	20	24	19,166	14,823	23	24	19	5	67	217,508
Hainaut.	Ath . . . . .	2	1,938	1,065	45	2	1,996	1,835	8	2	1	1	5	21,580
	Tournai . . . . .	4	3,416	1,527	55	4	3,688	3,395	8	4	—	4	12	35,062
	Charleroy . . . . .	5	4,295	3,799	12	8	6,049	5,589	8	8	—	8	24	75,967
	Mons . . . . .	5	4,305	2,962	31	6	4,615	4,054	12	6	—	6	19	54,580
	Soignies . . . . .	3	2,440	2,189	10	3	2,889	2,692	7	3	—	3	9	34,014
	Thuin . . . . .	3	2,499	1,892	24	3	2,690	2,502	7	3	3	—	9	29,359
	La province.	22	18,893	13,434	29	26	21,927	20,067	8	26	4	22	78	250,562
Liège.	Huy . . . . .	2	1,381	1,245	10	2	1,458	1,380	5	2	1	1	6	23,207
	Waremme . . . . .	1	1,113	963	13	2	1,258	874	31	2	2	—	6	15,382
	Liège . . . . .	8	6,311	4,742	25	11	8,503	7,028	17	11	2	9	33	94,115
	Verviers . . . . .	3	2,870	2,435	15	4	4,292	3,964	8	4	—	4	14	35,656
	La province.	14	11,675	9,385	20	19	15,511	13,246	15	19	5	14	59	168,360
Limbourg.	Hasselt . . . . .	2	1,610	1,005	38	3	1,566	1,350	14	3	2	1	6	20,533
	Maeseyck . . . . .	1	529	357	33	1	545	467	14	1	1	—	2	9,620
	Tongres . . . . .	2	1,460	828	43	2	1,393	636	54	2	—	2	5	19,158
	La province.	5	3,599	2,190	39	6	3,504	2,453	21	6	3	3	13	49,311
Luxembourg.	Arlon . . . . .	1	593	548	8	1	632	592	6	1	—	1	2	6,816
	Bastogne . . . . .	1	516	461	11	1	418	358	14	1	1	—	2	8,612
	Marche . . . . .	1	647	585	10	1	546	300	45	1	1	—	2	10,676
	Neufchâteau . . . . .	1	751	676	10	1	752	683	9	1	1	—	2	11,988
	Virton . . . . .	1	825	716	13	1	694	648	7	1	—	1	2	10,346
La province.	5	3,332	2,986	10	5	3,042	2,581	15	5	3	2	10	48,438	
Namur.	Dinant . . . . .	2	1,435	825	43	2	1,459	806	45	2	2	—	4	22,616
	Philippeville . . . . .	2	1,181	1,050	11	2	1,380	598	57	2	—	2	4	15,669
	Namur . . . . .	4	3,265	1,799	45	4	4,089	3,472	15	4	—	4	10	43,977
	La province.	8	5,881	3,674	38	8	6,928	4,876	30	8	2	6	18	82,262
LE ROYAUME. . . . .		124	107,099	79,083	26	152	136,775	114,236	16	152	76	76	458	1,354,891

(\*) Extrait des archives de l'Administration de la Statistique générale (Ministère de l'Intérieur et de l'Instruction publique).

(■) Renseignements manquant au procès-verbal de l'élection.

(●) Ces chiffres sont ceux du premier scrutin. Au scrutin de ballottage, les candidats élus ont obtenu en moyenne : à Bruxelles, 106,823 voix; à Nivelles, 29,113; à Alost, 27,188; à Ath, 17,684; à Charleroy, 69,707; à Soignies, 25,622; à Thuin, 25,525; à Tournai, 26,939; à Liège, 66,454; à Huy, 19,031; à Verviers 27,455; à Waremme, 11,287 et à Tongres, 13,068.

DE LA CHAMBRE DES REPRÉSENTANTS.  
DES ÉLECTEURS ET DES VOTANTS (\*).

137

14 octobre.					1900. — 27 mai.										
Nombre des voix des électeurs		Proportion p. c. du nombre des absents.	Nombre des votes		Nombre des représentants				Nombre des voix des électeurs			Proportion p. c. du nombre des absents.	Nombre des votes valables.	Diviseur électoral. <sup>(e)</sup>	
inscrits.	ayant voté.		valables.	obtenus par les élus. Chiffre moyen.	à élire.	anciens réélus.	nouveaux élus.	Nombre des candidats.	Électeurs inscrits.	inscrits.	ayant voté.				
119,175	114,573	4	111,428	60,832	11	5	6	25	89,267	138,183	130,061	6	126,605	10,767	
52,505	51,784	1	50,443	32,521	4	3	1	13	37,977	58,875	56,505	4	54,699	11,691	
40,293	38,157	5	35,854	24,985	3	1	2	5	28,209	43,013	40,933	5	39,369	10,236	
212,033	204,514	4	197,725	.....	18	9	9	43	155,453	240,071	227,499	5	220,673	.....	
232,372	—(a)	—	—(a)	92,749(b)	18	10	8	68	169,751	256,308	242,315	5	231,148	10,794	
74,876	71,747	4	68,718	42,179	6	3	3	28	51,228	80,401	76,857	4	73,697	10,635	
62,424	60,008	4	57,803	25,135(b)	4	2	2	11	41,418	67,440	64,209	5	61,894	12,601	
369,672	.....	.....	.....	.....	28	15	13	107	262,397	404,149	383,381	5	366,739	.....	
43,357	41,011	5	40,031	26,739	3	1	2	9	30,849	36,262	42,998	7	41,190	11,281	
53,252	50,563	5	48,428	34,797	4	3	1	15	41,553	59,872	56,675	5	54,800	11,626	
17,073	14,593	15	13,585	11,323	.....	.....	.....	.....	11,832	17,722	.....	.....	.....	.....	
11,879	11,452	4	10,899	7,431	4	1	3	8	7,829	12,278	48,820	8	46,318	10,263	
20,387	19,024	7	18,386	11,800	.....	.....	.....	.....	15,421	23,102	.....	.....	.....	.....	
31,536	29,651	6	28,828	21,265	4	2	2	7	23,482	33,677	52,658	8	51,209	10,827	
22,142	20,314	8	19,399	15,522	.....	.....	.....	.....	16,050	23,325	.....	.....	.....	.....	
37,480	36,173	3	35,086	24,421	3	2	1	7	26,972	40,069	37,422	7	35,821	8,237	
237,106	222,781	6	214,642	.....	18	9	9	46	174,588	256,307	238,573	7	229,338	.....	
58,694	53,848	8	51,775	26,800(b)	4	3	1	13	40,769	62,782	56,486	10	54,675	10,717	
35,127	31,996	9	30,348	18,450	3	1	2	8	24,870	37,783	33,016	13	31,297	9,279	
22,429	—(c)	.....	—(c)	.....	10	6	4	21	15,636	32,329	133,434	6	129,565	10,481	
114,375	105,373	8	101,510	59,491	4	3	1	10	84,025	119,240	47,868	6	45,768	8,686	
47,899	45,118	6	43,641	32,933	3	3	»	8	35,250	50,943	38,564	8	36,918	8,144	
39,159	36,172	8	35,216	25,696	3	3	»	8	28,442	41,742	38,564	8	36,918	8,144	
317,683	.....	.....	262,490	.....	24	16	8	60	228,992	334,819	309,368	8	298,223	.....	
35,970	34,409	4	32,231	15,345(b)	6	3	3	14	25,316	40,888	94,755	8	90,890	13,506	
56,259	54,358	3	52,299	24,567(b)	8	5	3	18	38,822	61,642	134,630	6	131,012	15,201	
127,388	121,467	5	116,722	58,648(b)	6	3	3	15	87,255	143,178	89,855	5	85,955	10,621	
88,258	84,353	4	80,602	42,693	3	1	2	8	58,918	94,704	56,818	6	54,773	13,437	
54,729	51,826	5	49,580	16,451(b)	3	1	2	6	37,394	60,446	50,679	4	49,155	12,722	
49,738	48,759	2	47,283	16,801(b)	3	1	2	6	30,820	53,045	50,679	4	49,155	12,722	
412,342	395,172	4	378,717	.....	26	13	13	61	278,525	453,903	426,737	6	411,785	.....	
34,393	33,071	4	31,037	11,342(b)	4	2	2	12	24,642	36,586	58,690	5	56,488	10,844	
23,047	22,522	2	21,391	10,079(b)	11	5	6	26	16,748	25,211	143,037	6	137,950	10,658	
137,994	128,253	7	122,952	62,396(b)	4	1	3	9	103,418	152,112	59,962	5	54,482	9,666	
54,287	52,552	3	49,937	16,068(b)	19	8	11	47	38,777	59,706	258,689	5	248,920	.....	
249,721	236,398	5	225,317	.....	.....	.....	.....	.....	183,585	273,615	.....	.....	.....	.....	
30,962	29,367	5	28,130	14,371	3	3	»	6	21,816	32,684	30,904	5	29,769	7,531	
14,410	13,393	7	12,749	10,454	3	3	»	10	10,266	15,571	43,866	6	41,971	8,981	
29,166	.....	.....	—(a)	10,646(b)	6	6	»	16	19,961	31,096	74,770	6	71,740	.....	
74,538	.....	.....	.....	.....	.....	.....	.....	.....	52,043	79,351	.....	.....	.....	.....	
12,266	11,924	3	11,202	5,779	3	2	1	8	7,406	13,625	42,154	5	39,984	11,415	
13,302	12,572	5	12,082	7,564	.....	.....	.....	.....	9,219	14,097	.....	.....	.....	.....	
15,976	15,436	3	14,882	8,111	2	2	»	5	11,028	16,628	38,512	5	36,932	13,943	
19,858	18,806	15	15,732	9,849	.....	.....	.....	.....	13,476	22,074	.....	.....	.....	.....	
18,002	17,329	4	16,843	8,698	5	4	1	13	10,573	18,545	80,666	5	76,916	.....	
79,404	74,067	7	70,741	.....	.....	.....	.....	.....	51,702	84,969	.....	.....	.....	.....	
35,427	34,097	4	33,065	17,638	4	1	3	6	23,127	37,395	61,702	5	56,683	11,098	
26,323	25,564	3	24,741	13,219	4	2	2	12	15,801	27,593	73,651	5	69,997	13,154	
71,356	68,049	5	64,366	32,914	8	3	5	18	46,740	77,242	135,353	5	126,680	.....	
133,106	127,710	4	122,172	.....	.....	.....	.....	.....	85,668	142,230	.....	.....	.....	.....	
2,085,605	.....	.....	.....	.....	152	83	69	411	1,472,953	2,269,414	2,135,036	6	2,051,014	.....	

\* (a) A Ecloo, l'élection s'est terminée sans scrutin, un seul candidat ayant été présenté pour l'unique siège à conférer.  
(d) Non compris les arrondissements de Bruxelles, Ecloo et Tongres pour lesquels les renseignements font défaut.  
(e) Le diviseur électoral est le nombre qui sert à répartir les sièges entre les listes. Il correspond dans la plupart des cas, au nombre des suffrages, nominatifs ou de liste, que chaque candidat élu a recueillis.

ÉLECTIONS POUR LE RENOUEL  
NOMBRE DES SÉNATEURS, DES

PROVINCES.	ARRONDISSEMENTS ADMINISTRATIFS.	1884. — 8 juillet.				1892. — 14 juin.				1894. —				
		Nombre des			Proportion p. c. du nombre des absents.	Nombre des			Proportion p. c. du nombre des absents.	Nombre des sénateurs (a)			Nombre des candidats.	Électeurs inscrits.
		sénateurs.	électeurs.	votants.		sénateurs.	électeurs.	votants.		à élire.	anciens réélus.	nouveaux élus.		
Anvers.	Anvers . . . . .	4	13,193	6,690	49	5	15,431	14,150	8	5	5	—	10	66,478
	Malines . . . . .	2	2,944	2,936	0.3	2	3,160	2,822	11	2	2	—	2	29,695
	Turnhout . . . . .	1	1,785	613	66	2	1,930	1,274	34	2	2	—	2	21,934
	La province.	7	17,922	10,239	43	9	20,521	18,246	11	9	9	—	14	118,107
Brabant.	Bruxelles . . . . .	8	21,124	17,874	15	9	24,186	21,132	13	9	—	9	18	127,078
	Louvain . . . . .	2	4,388	1,880	57	3	4,473	3,894	13	3	3	—	5	40,657
	Nivelles . . . . .	2	3,476	3,197	8	2	3,561	3,336	6	2	—	2	4	32,724
	La province.	12	28,988	22,951	21	14	32,220	28,362	12	14	3	11	27	200,459
Flandre Occidentale.	Bruges . . . . .	2	2,947	1,594	46	2	3,037	2,784	8	2	2	—	2	24,608
	Courtrai . . . . .	2	2,900	1,550	47	2	3,080	1,352	56	2	2	—	3	31,079
	Ypres . . . . .	1	2,142	911	57	1	2,196	1,162	47	1	1	—	1	21,479
	Furnes . . . . .	1	1,656	884	47	1	1,609	884	45	1	1	—	2	16,781
	Dixmude . . . . .	1	1,233	1,152	7	1	1,599	1,512	5	1	—	1	2	11,496
	Ostende . . . . .	1	1,445	893	38	1	1,556	1,292	17	1	1	—	1	18,968
	Roulers . . . . .	1	882	633	28	1	879	596	32	1	1	—	1	13,888
	La province.	9	13,205	7,617	42	9	13,956	9,582	31	9	8	—	12	138,299
Fland. Orientale.	Alost . . . . .	2	2,528	1,440	43	2	2,620	2,035	22	2	2	—	3	32,640
	Audenaerde . . . . .	1	1,780	965	46	1	1,756	1,460	17	1	1	—	2	20,322
	Eecloo . . . . .	1	947	636	33	1	962	675	30	1	1	—	1	12,626
	Gand . . . . .	4	8,270	7,603	8	4	9,153	8,503	7	4	3	—	8	68,459
	Saint-Nicolas . . . . .	2	2,666	1,081	59	2	2,722	1,023	62	2	2	—	2	28,993
	Termonde . . . . .	1	1,933	1,146	41	2	1,953	1,127	42	2	2	—	2	22,767
	La province.	11	18,124	12,871	29	12	19,166	14,823	23	12	11	—	18	185,807
Hainaut.	Ath . . . . .	1	1,991	1,790	10	1	1,996	1,835	8	1	1	—	2	18,560
	Tournai . . . . .	2	3,571	3,186	11	2	3,688	3,395	8	2	1	—	4	30,349
	Charleroy . . . . .	3	6,057	5,618	7	4	6,049	5,589	8	4	3	—	8	63,112
	Thuin . . . . .	1	2,566	1,044	59	1	2,690	2,502	7	1	—	1	1	24,212
	Mons . . . . .	3	4,305	1,343	69	3	4,615	4,054	12	3	2	—	5	45,644
	Soignies . . . . .	2	2,877	2,630	8	2	2,889	2,692	7	2	1	—	4	28,771
La province.	12	21,367	15,611	27	13	21,927	20,067	8	13	8	—	24	210,648	
Liège.	Huy . . . . .	1	1,383	1,262	9	1	1,458	1,380	5	1	1	—	2	19,635
	Waremme . . . . .	1	1,246	500	60	1	1,258	874	31	1	1	—	2	12,976
	Liège . . . . .	4	7,757	6,378	18	5	8,503	7,028	17	5	5	—	10	78,233
	Verviers . . . . .	2	3,796	3,423	10	2	4,292	3,964	8	2	1	—	4	30,278
La province.	8	14,182	11,563	18	9	15,511	13,246	15	9	8	—	18	141,122	
Limbourg.	Hasselt . . . . .	1	1,558	788	49	1	1,566	1,350	14	1	1	—	1	17,332
	Maeseck . . . . .	1	531	294	45	1	545	467	14	1	1	—	1	8,431
	Tongres . . . . .	1	1,381	591	57	1	1,393	636	54	1	1	—	1	16,415
	La province.	3	3,470	1,673	52	3	3,504	2,453	21	3	3	—	3	42,178
Luxembourg.	Marche . . . . .	1	982	445	55	1	964	658	32	1	1	—	1	16,449
	Bastogne . . . . .	1	1,255	1,170	7	1	1,326	1,240	6	1	1	—	2	14,862
	Virton . . . . .	1	682	302	56	1	752	683	9	1	—	1	2	10,540
	La province.	3	2,919	1,917	34	3	3,042	2,581	15	3	2	—	5	41,851
Namur.	Dinant . . . . .	1	1,460	571	61	1	1,459	806	45	1	1	—	1	19,376
	Namur . . . . .	2	3,563	3,275	8	2	4,089	3,472	15	2	—	2	4	36,984
	Philippeville . . . . .	1	1,219	399	67	1	1,380	598	57	1	—	1	2	13,602
	La province.	4	6,242	4,245	32	4	6,928	4,876	30	4	1	—	7	69,962
LE ROYAUME. . . . .		69	126,419	88,687	30	76	136,775	114,236	16	(a) 76	53	23	128	1,148,433

(\*) Extrait des archives de l'Administration de la Statistique générale (Ministère de l'Intérieur et de l'Instruction publique)  
 (a) Non compris les sénateurs provinciaux. Voir en ce qui les concerne le tableau inséré à la page 158.  
 (b) Election terminée sans scrutin, le nombre des candidats n'excédant pas celui des membres à élire.  
 (c) Ces renseignements manquent dans le procès-verbal de l'élection.

14 octobre.				1900. — 27 mai.										
Nombre des voix des électeurs		Proportion p. c. du nombre des absents.	Nombre des votes		Nombre des sénateurs (a)				Nombre des voix des électeurs			Proportion p. c. du nombre des absents.	Nombre des votes valables.	Diviseur électoral. (f)
inscrits.	ayant voté.		valables.	obtenus par les élus. Chiffre moyen.	à élire.	anciens réélus.	non veaux élus.	Nombre des candidats.	Électeurs inscrits.	inscrits.	ayant voté.			
104,511	100,461	4	95,272	55,114	5	3	2	6	73,730	121,451	114,088	6	106,892	20,392
48,908	— (b)	—	—	—	4	2	2	6	31,719	52,085	86,498	4	81,237	20,217
35,643	— (b)	—	—	—	—	—	—	—	23,771	38,262	—	—	—	—
189,062	.....	.....	.....	.....	9	5	4	12	129,220	211,798	200,586	5	188,129	.....
204,294	— (c)	—	— (c)	88,604	9	2	7	15	141,182	225,337	212,484	6	180,431	17,271
66,931	64,169	4	59,711	36,404	3	2	1	5	43,193	71,495	68,136	5	63,449	20,419
55,836	53,758	4	50,830	26,577	2	2	«	4	34,991	60,407	57,319	5	53,198	23,669
327,061	.....	.....	.....	.....	14	6	8	24	219,366	357,239	337,939	5	306,078	.....
38,472	— (b)	—	—	—	2	1	1	3	26,152	41,243	38,683	6	36,385	12,816
47,504	41,146	13	37,417	30,314	3	2	1	4	35,305	53,234	84,246	5	78,565	22,752
33,532	— (b)	—	—	—	—	—	—	—	23,081	35,911	—	—	—	—
26,419	25,092	5	23,473	17,266	2	2	»	3	6,806	11,283	—	—	—	—
18,147	17,008	6	16,173	10,226	—	—	—	—	10,305	16,103	44,372	8	41,263	14,421
28,196	— (b)	—	—	—	—	—	—	—	13,060	20,592	—	—	—	—
19,853	— (b)	—	—	—	2	1	1	2	19,810	29,764	— (b)	—	— (b)	(b)
212,123	.....	.....	.....	.....	9	6	3	12	148,954	229,019	.....	.....	156,213	.....
52,607	48,550	8	44,910	26,513	—	—	—	—	34,779	56,345	—	—	—	—
31,655	— (c)	—	—	17,353	3	1	2	4	21,305	33,956	81,694	10	76,146	25,125
20,174	— (b)	—	—	—	—	—	—	—	13,382	19,975	—	—	—	—
101,479	84,775	16	83,910	53,550	5	2	3	6	71,586	105,880	119,082	5	114,586	17,838
41,873	— (b)	—	—	—	—	—	—	—	30,154	45,528	77,311	6	71,445	15,654
35,104	— (b)	—	—	—	4	2	2	5	24,075	37,119	—	—	—	—
282,892	.....	.....	.....	.....	12	5	7	15	195,281	298,803	278,087	7	262,177	.....
32,626	31,490	3	29,044	14,905	—	—	—	—	21,804	37,081	86,019	7	81,109	20,996
51,219	50,495	1	46,883	28,878	3	1	2	4	33,485	55,900	—	—	—	—
113,415	108,170	5	100,173	60,584	5	2	3	10	72,027	126,882	165,273	6	157,514	25,894
44,131	— (b)	—	—	—	—	—	—	—	26,253	48,095	—	—	—	(*)
78,609	75,523	4	54,726	32,417	—	—	—	—	49,621	84,762	—	—	—	19,456
48,944	46,925	4	43,672	23,449	5	2	3	9	31,594	54,167	131,748	5	125,131	.....
368,944	.....	.....	.....	.....	13	5	8	23	234,784	406,887	383,040	6	363,754	.....
30,405	29,224	4	26,806	16,535	2	1	1	4	20,933	32,580	52,146	5	48,456	19,303
20,319	19,655	3	18,331	9,650	—	—	—	—	13,957	22,172	—	—	—	—
120,362	111,354	7	78,389	44,246 (a)	5	2	3	8	86,060	133,105	125,441	6	114,386	17,630
48,209	46,672	3	42,511	23,790 (a)	2	1	1	2	32,559	52,913	49,096	7	46,921	22,288
219,295	206,905	6	166,037	.....	9	4	5	14	153,509	240,770	226,683	6	209,763	.....
27,404	— (b)	—	—	—	—	—	—	—	18,526	29,124	—	—	—	—
13,071	— (b)	—	—	—	3	3	»	4	8,815	14,011	67,183	6	59,694	16,135
26,013	— (b)	—	—	—	—	—	—	—	17,269	28,120	—	—	—	—
66,488	.....	.....	.....	.....	3	3	»	4	44,610	71,255	67,183	6	59,694	.....
26,072	— (b)	—	—	—	—	—	—	—	9,473	14,926	—	—	—	—
27,387	26,804	2	25,459	13,538	3	3	»	6	7,847	12,557	72,897	5	67,097	19,588
18,195	15,846	13	13,742	8,446	—	—	—	—	6,350	12,407	—	—	—	—
71,654	.....	.....	.....	.....	3	3	»	6	9,189	16,975	—	—	—	—
31,859	— (b)	—	—	—	—	—	—	—	11,631	20,061	—	—	—	—
63,463	60,496	5	56,423	28,812	4	3	1	6	20,126	34,023	122,304	5	113,195	26,428
23,997	23,243	3	22,273	11,812	—	—	—	—	39,502	69,050	—	—	—	—
119,319	.....	.....	.....	.....	4	3	1	6	13,663	25,217	—	—	—	—
1,856,838	.....	(*)6	.....	.....	76	40	36	116	73,291	128,290	122,304	5	113,195	.....
									1,243,505	2,020,987	.....	.....	.....	.....

(a) Ces chiffres sont ceux du premier scrutin. Au scrutin de ballottage du 14 octobre, les candidats élus ont obtenu, en moyenne à Liège 48,385 voix et à Verviers 23,049.  
 (b) Non compris les arrondissements de Bruxelles et d'Audenarde où les renseignements font défaut, ni les arrondissements où l'élection s'est terminée sans scrutin.  
 (c) Le diviseur électoral est le nombre qui sert à répartir les sièges entre les listes. Il correspond, dans la plupart des cas, au nombre des suffrages, nominatifs ou de liste que chaque candidat élu a recueillis.  
 (d) Dont un siège par dévolution.

PROFESSIONS.		ANVERS.				
		Anvers.	Malmes.	Turnhout.	LA PROVINCE.	
Professions et positions intellectuelles ou libérales.	Fonctionnaires et employés. } de l'Etat . . . . .	2,751	524	436	3,711	
	} des provinces et communes.	1,186	292	218	1,696	
	Magistrats, avocats, avoués, notaires.	343	88	54	485	
	Ministres des cultes, prêtres séculiers et réguliers . . . . .	470	297	229	996	
	Officiers de l'armée et de la marine de l'Etat.	574	88	1	663	
	Docteurs en médecine, médecins vétérinaires, pharmaciens, dentistes, droguistes . . . . .	477	106	69	652	
	Professeurs et instituteurs . . . . .	642	229	175	1,046	
	Professions libérales ou intellectuelles non dénommées . . . . .	823	190	48	1,061	
	Professions agricoles.	Cultivateurs, fermiers, agromomes, horticulteurs et arboriculteurs. } patrons ou maîtres.	5,763	9,737	10,729	26,229
	Professions commerciales.	Négociants en charbons, fer, métaux, briques et bois . . . . .	4,986	3,482	4,704	13,172
Négociants en produits agricoles		440	174	81	695	
Débitants de boissons.		62	83	16	161	
Aubergistes, hôteliers, restaurateurs . . . . .		2,362	307	268	2,937	
Négociants en articles d'alimentation . . . . .		873	904	489	2,266	
Négociants en articles de toilette, de vêtement, ou d'ameublement . . . . .		1,135	657	494	2,286	
Commissionnaires en marchandises, courtiers, armateurs . . . . .		372	1,149	169	1,690	
Négociants non dénommés . . . . .		825	44	4	873	
			1,948	314	206	2,468
Agriculture, commerce et industrie.		Industrie charbonnière et fabrication du coke . . . . .	patrons, maîtres, etc.	4	»	»
	ouvriers . . . . .		58	»	»	58
	Industrie des carrières et de la marbrerie . . . . .	patrons, maîtres, etc.	43	14	2	59
		ouvriers . . . . .	235	62	25	322
	Industrie métallurgique et sidérurgique . . . . .	patrons, maîtres, etc.	94	193	18	305
		ouvriers . . . . .	1,017	1,877	132	3,026
	Industrie céramique . . . . .	patrons, maîtres, etc.	112	3	2	117
		ouvriers . . . . .	2,750	8	113	2,871
	Cristalleries, glaceries, verreries et fabriques de produits chimiques . . . . .	patrons, maîtres, etc.	59	»	5	64
		ouvriers . . . . .	420	»	62	482
	Industrie chanvrière, cotonnière, lainière et linière . . . . .	patrons, maîtres, etc.	31	47	39	117
		ouvriers . . . . .	355	286	294	935
	Meunerie et téculerie . . . . .	patrons, maîtres, etc.	176	130	120	426
		ouvriers . . . . .	535	133	54	722
	Industrie de la brasserie, de la distillerie et de la sucrerie. . . . .	patrons, maîtres, etc.	187	117	53	357
		ouvriers . . . . .	995	441	88	1,524
	Industrie de la typographie et de la lithographie . . . . .	patrons, maîtres, etc.	155	24	10	189
		ouvriers . . . . .	478	135	44	657
	Industrie du bâtiment. } Entrepreneurs, patrons, maîtres, etc. . . . .		1,434	315	105	1,854
		ouvriers . . . . .	126	44	53	223
	} Ouvriers . . . . .	maçons	2,476	780	437	3,693
		menuisiers et charpentiers	2,782	1,165	560	4,507
	} peintres		1,405	383	76	1,864
		plombiers et zingueurs.	510	134	41	685
	} serruriers . . . . .		1,018	70	56	1,144
		Patrons, maîtres, etc. . . . .	1,071	396	34	1,501
	Industrie du transport. } Ouvriers. . . . .		4,856	341	59	5,256
	Industries non dénommées. } Grands établissements. } patrons, maîtres, etc. . . . .		284	25	31	340
ouvriers . . . . .		2,541	652	610	3,803	
} Petits ateliers. } patrons ou maîtres . . . . .		891	1,344	376	2,611	
} ouvriers . . . . .		3,501	2,321	355	6,177	
Professions et positions diverses. }	Propriétaires, rentiers, pensionnés civils et militaires	4,401	883	620	5,904	
	Commis et employés privés . . . . .	4,744	336	125	5,205	
	Domestiques, cochers, valets de chambre . . . . .	1,848	636	413	2,897	
Professions, conditions et positions ne rentrant dans aucune des catégories ci-contre . . . . .		14,098	3,969	3,223	21,290	
TOTAL. . . . .		81,722	35,929	26,625	144,276	

(\*) Statistique dressée par l'Administration de la Statistique générale (Ministère de l'Intérieur) d'après les éléments qu'elle comme principale par l'Administration communale

BRABANT.				FLANDRE OCCIDENTALE.								
Bruxelles.	Louvain.	Nivelles.	LA PROVINCE.	Bruges.	Courtrai.	Dixmude.	Furnes.	Ostende.	Roulers.	Thielt.	Ypres.	LA PROVINCE.
4,387	586	569	5,542	430	737	81	237	869	113	96	306	2,869
2,079	462	302	2,843	214	219	70	54	168	105	99	144	1,073
916	146	101	1,163	91	88	13	28	29	31	26	63	369
703	373	196	1,272	229	201	63	68	79	119	104	195	1,058
705	140	11	856	80	13	1	3	69	»	»	31	197
1,121	185	185	1,491	91	89	23	19	48	52	36	77	435
1,187	393	307	1,887	197	162	54	64	89	66	43	143	818
4,749	355	306	5,410	200	153	36	38	56	117	76	75	751
20,593	16,966	6,163	43,722	4,273	5,639	2,493	1,511	1,915	3,798	3,473	5,472	28,544
9,494	8,451	6,368	24,313	7,811	4,620	4,464	2,223	3,080	5,262	4,728	7,442	39,630
842	212	167	1,221	180	186	40	28	72	137	86	90	819
275	136	88	499	191	210	52	16	60	104	54	49	736
3,637	1,005	1,667	6,309	776	838	154	45	342	190	169	711	3,225
2,062	1,266	61	3,389	1,432	1,618	659	571	505	749	501	909	6,944
3,158	1,026	771	4,955	703	1,047	256	231	424	434	459	597	4,151
2,651	1,463	435	4,549	238	731	118	157	373	257	335	270	2,479
890	62	32	984	50	113	11	13	57	73	22	85	424
4,447	584	466	5,497	412	365	154	89	230	634	232	402	2,518
50	14	3	67	5	15	9	6	5	11	19	5	75
295	4	106	405	5	25	2	4	12	1	12	16	77
138	24	69	231	11	3	1	2	»	»	4	5	26
1,051	61	1,608	2,720	37	32	»	1	5	1	2	86	164
249	83	135	467	56	67	39	17	17	68	73	14	351
3,663	528	1,532	5,723	135	174	7	1	12	164	36	59	588
34	8	3	45	3	7	1	»	2	4	2	8	27
154	25	79	258	21	218	1	»	12	17	»	42	311
78	19	3	100	»	15	»	»	»	»	»	»	16
419	57	93	569	»	34	»	»	»	»	»	»	34
59	8	73	140	22	833	10	11	31	275	132	81	1,395
1,845	14	808	2,667	167	10,005	1	10	91	2,851	2,177	931	16,233
311	139	140	590	128	129	90	37	61	85	84	114	728
298	521	174	993	142	240	54	22	29	75	88	82	732
356	144	150	650	68	91	56	55	42	55	32	95	494
1,376	1,220	424	3,020	258	229	82	42	106	130	85	213	1,145
213	44	32	289	30	35	5	7	6	12	4	16	115
1,667	107	31	1,805	154	89	9	2	15	14	5	37	325
1,830	229	323	2,382	371	348	109	95	231	74	71	206	1,505
774	229	344	1,347	29	182	17	19	8	63	33	110	461
3,731	805	3,458	7,994	633	759	128	142	394	375	202	413	3,046
5,245	1,445	885	7,575	549	940	145	149	428	546	287	502	3,546
2,961	502	221	3,684	205	296	26	22	103	163	59	145	1,019
987	103	93	1,183	69	129	6	9	43	84	31	80	451
1,507	160	106	1,773	85	176	8	3	106	26	29	77	510
344	88	37	469	85	91	72	96	59	58	28	79	568
1,628	234	142	2,004	153	239	4	22	70	36	33	62	619
427	73	24	524	17	45	6	2	29	27	9	18	153
2,752	1,081	1,159	4,992	403	677	30	41	982	306	34	132	2,605
2,250	297	460	3,007	831	406	354	222	86	264	118	426	2,707
11,572	288	570	12,430	1,354	1,021	124	36	91	425	186	202	3,439
5,885	977	859	7,721	689	791	337	203	472	316	461	802	4,071
10,664	517	466	11,647	393	318	20	26	198	141	27	130	1,253
3,915	657	681	5,253	860	684	297	163	366	416	416	462	3,664
26,116	4,743	6,264	37,123	4,280	3,419	1,126	942	1,588	3,435	1,082	3,834	19,706
58,740	49,259	39,750	247,749	29,846	39,791	11,918	7,804	14,165	22,759	16,401	26,515	169,199

fournis par les Administrations provinciales. En cas de cumul de professions, l'électeur n'est compté qu'à raison de la profession indl-



PROFESSIONS		FLANDRE ORIENTALE					
		Alost.	Audenarde.	Eecloo.	Gand.	Saint-Nicolas.	
Professions et positions intellectuelles ou libérales.	Fonctionnaires et employés. } de l'Etat . . . . .	479	210	183	1,077	221	
	Magistrats, avocats, avoués, notaires. } des provinces et communes . . . . .	332	146	76	374	186	
	Ministres des cultes, prêtres séculiers et réguliers . . . . .	92	68	26	363	45	
	Officiers de l'armée et de la marine de l'Etat . . . . .	249	142	77	496	159	
	Docteurs en médecine, médecins vétérinaires, pharmaciens, dentistes, droguistes . . . . .	16	11	1	321	35	
	Professeurs et instituteurs . . . . .	96	65	27	299	79	
	Professions libérales ou intellectuelles non dénommées . . . . .	204	106	55	625	172	
		190	157	55	656	143	
Professions agricoles.	Cultivateurs, fermiers, agronomes, horticulteurs et arboriculteurs. } patrons ou maîtres. . . . .	13,168	7,001	3,270	12,122	7,171	
	ouvriers . . . . .	8,573	5,585	5,097	13,520	6,582	
Professions commerciales.	Négociants en charbons, fer, métaux, briques et bois . . . . .	205	79	70	458	128	
	Négociants en produits agricoles . . . . .	136	59	117	288	187	
	Débitants de boissons . . . . .	492	449	185	3,369	188	
	Aubergistes, hôteliers, restaurateurs . . . . .	2,184	552	646	1,185	551	
	Négociants en articles d'alimentation . . . . .	1,130	307	459	3,224	1,212	
	Négociants en articles de toilette, de vêtement ou d'ameublement . . . . .	481	127	353	770	749	
Négociants non dénommés		41	14	26	78	15	
		684	145	83	3,655	461	
Professions industrielles.	Industrie charbonnière et fabrication du coke . . . . .	patrons, maîtres, etc. . . . .	5	1	1	1	3
		ouvriers . . . . .	91	5	3	11	5
	Industrie des carrières et de la marbrerie . . . . .	patrons, maîtres, etc. . . . .	14	2	1	42	11
		ouvriers . . . . .	220	14	4	163	13
	Industrie métallurgique et sidérurgique . . . . .	patrons, maîtres, etc. . . . .	110	35	22	115	20
		ouvriers . . . . .	108	28	8	2,035	146
	Industrie céramique . . . . .	patrons, maîtres, etc. . . . .	15	»	1	24	52
		ouvriers . . . . .	7	»	9	119	474
	Cristalleries, glaceries, verreries et fabriques de produits chimiques . . . . .	patrons, maîtres, etc. . . . .	2	2	1	33	7
		ouvriers . . . . .	31	»	15	153	186
	Industrie chanvrière, cotonnière, lainière et linière . . . . .	patrons, maîtres, etc. . . . .	114	306	135	203	243
		ouvriers . . . . .	1,919	2,489	979	5,452	2,258
	Meunerie et féculerie . . . . .	patrons, maîtres, etc. . . . .	152	98	74	269	125
		ouvriers . . . . .	128	39	76	341	97
	Industrie de la brasserie, de la distillerie et de la sucrerie . . . . .	patrons, maîtres, etc. . . . .	93	65	39	276	148
		ouvriers . . . . .	305	112	305	624	297
	Industrie de la typographie et de la lithographie . . . . .	patrons, maîtres, etc. . . . .	31	12	7	70	18
		ouvriers . . . . .	83	8	6	336	28
	Industrie } Entrepreneurs, patrons, maîtres, etc. . . . .		157	46	66	841	244
		ouvriers . . . . .	160	83	12	205	44
	Industrie du bâtiment. } Ouvriers.	maçons . . . . .	613	326	184	1,869	619
		menuisiers et charpentiers . . . . .	939	362	271	2,004	554
		peintres . . . . .	232	133	68	755	178
		plombiers et zingueurs . . . . .	137	44	40	145	66
		serruriers . . . . .	150	111	46	116	128
	Industrie du transport. } patrons, maîtres, etc. . . . .		51	50	44	273	250
		ouvriers . . . . .	138	18	37	542	608
Industries non dénommées. } Grands établissements. } patrons, maîtres, etc. . . . .		27	18	12	38	25	
	ouvriers . . . . .	880	140	57	1,386	1,155	
	Petits ateliers. } patrons ou maîtres . . . . .	215	148	153	787	840	
ouvriers . . . . .	339	156	122	2,371	1,569		
Professions et positions diverses. } Propriétaires, rentiers, pensionnés civils et militaires . . . . .		339	375	303	4,544	683	
	Commis et employés privés . . . . .	418	163	102	1,282	242	
	Domestiques, cochers, valets de chambre . . . . .	515	260	148	1,066	495	
Professions, conditions et positions ne rentrant dans aucune des catégories ci-contre . . . . .		2,133	3,452	923	11,509	4,264	
TOTAL . . . . .		39,623	24,324	15,080	82,880	34,379	

TALE.		HAINAUT.							LIÉGE.				
Termonde.	LA PROVINCE.	Ath.	Charleroy.	Mons.	Soignies.	Thuin.	Tournai.	LA PROVINCE.	Huy.	Liège.	Verviers.	Wareme.	LA PROVINCE.
371	2,541	328	1,693	1,003	362	604	829	4,819	358	1,287	1,003	224	2,872
154	1,268	185	362	401	188	279	273	1,688	254	1,062	437	213	1,966
48	642	48	198	164	60	54	91	615	85	456	124	34	699
129	1,252	112	206	224	145	162	252	1,101	143	353	165	93	754
49	433	15	55	108	6	»	90	274	9	237	18	1	265
54	620	83	362	229	145	134	127	1,080	102	553	198	73	926
100	1,262	127	419	351	210	227	227	1,561	218	709	327	128	1,382
64	1,265	93	732	355	154	168	257	1,759	125	816	262	48	1,251
8,487	51,219	6,191	2,364	4,208	4,244	2,824	7,525	27,356	2,541	3,722	5,280	3,123	14,666
5,425	44,782	6,455	1,975	3,951	4,037	3,049	5,655	25,122	2,311	2,573	1,544	3,708	10,136
118	1,058	76	360	221	225	187	171	1,240	136	437	167	52	792
219	1,006	93	149	83	100	117	68	610	100	189	115	40	444
644	5,327	791	1,451	1,774	1,149	897	1,507	7,569	552	2,093	1,143	482	4,270
432	5,550	27	116	52	99	57	79	430	71	172	127	48	418
720	7,052	354	1,738	1,194	840	556	817	5,499	407	2,473	907	272	4,059
296	2,776	235	890	370	351	436	489	2,771	204	658	570	87	1,519
14	188	21	242	183	76	39	66	627	18	124	96	5	243
237	5,265	316	824	520	303	418	472	2,853	282	1,096	598	157	2,133
»	11	28	247	286	93	31	6	691	4	135	5	2	146
»	115	481	22,147	20,571	5,455	3,256	594	52,504	440	13,846	275	333	14,894
2	72	61	101	34	76	110	51	433	123	144	48	1	316
7	421	1,086	1,248	449	4,823	1,139	2,224	10,969	1,603	2,478	236	83	4,400
12	314	53	335	122	146	124	69	849	107	459	102	32	700
91	2,417	74	8,426	1,882	2,758	1,444	397	14,981	2,890	14,054	1,623	443	19,010
4	96	6	104	78	8	11	4	211	11	19	2	»	32
8	617	16	531	718	258	183	32	1,738	224	79	5	»	308
5	50	4	81	26	5	3	8	127	2	36	2	1	41
103	488	27	5,794	606	158	240	49	6,874	65	1,122	»	89	1,276
214	1,215	23	14	26	15	54	67	199	1	40	517	1	559
2,447	15,544	340	75	133	106	226	1,057	1,937	1	277	8,665	»	8,943
101	819	88	57	88	86	65	116	500	59	124	82	48	313
115	796	64	130	107	100	45	94	540	106	188	189	64	547
105	726	64	135	171	100	110	110	690	43	111	30	50	234
195	1,838	204	397	492	309	257	287	1,946	270	420	220	435	1,345
9	147	11	68	42	28	17	14	180	10	106	59	6	181
8	409	6	94	89	123	19	114	445	35	413	256	4	708
145	1,499	125	604	363	236	259	452	2,039	109	1,232	349	112	1,892
17	521	141	220	221	148	181	292	1,203	86	242	163	126	617
370	3,981	507	1,237	983	540	975	1,909	6,151	849	1,832	870	971	4,522
419	4,549	439	1,360	925	755	634	1,067	5,180	615	1,883	898	491	3,887
112	1,478	88	457	353	146	157	335	1,536	107	729	480	89	1,405
49	481	42	198	112	74	66	106	598	44	275	181	50	550
43	594	40	266	149	73	74	197	799	131	655	219	65	1,070
156	824	24	242	162	65	345	160	998	63	333	51	28	475
154	1,497	218	652	809	134	360	164	2,337	203	1,290	221	47	1,761
26	146	14	158	52	15	37	77	353	38	63	43	5	149
314	3,932	401	3,075	494	468	535	846	5,819	1,019	1,537	272	34	2,862
395	2,538	268	301	320	153	597	315	1,954	234	899	182	268	1,583
240	4,797	204	675	783	65	1,132	635	3,494	398	7,536	425	111	8,470
274	6,518	470	1,105	860	757	740	830	4,762	453	2,575	1,186	372	4,586
139	2,346	166	2,112	793	561	471	681	4,784	480	4,503	840	135	5,958
217	2,701	297	856	608	325	483	570	3,139	444	1,623	687	530	3,284
3,246	25,527	3,055	11,372	7,079	3,159	4,703	5,403	34,771	4,529	15,755	4,263	2,040	26,587
27,303	223,589	24,685	79,010	56,377	35,015	29,291	38,327	262,705	23,802	96,023	36,727	15,854	172,406

PROFESSIONS.		LIMBOURG.				
		Hasselt.	Maeseyck.	Tongres.	LA PROVINCE.	
Professions et positions intellectuelles ou libérales.	Fonctionnaires et employés. } de l'Etat . . . . .	267	290	327	884	
	Magistrats, avoués, notaires. } des provinces et communes.	260	141	284	685	
	Ministres des cultes, prêtres séculiers et réguliers . . . . .	58	19	69	146	
	Officiers de l'armée et de la marine de l'Etat . . . . .	248	62	139	449	
	Docteurs en médecine, médecins vétérinaires, pharmaciens, dentistes, droguistes . . . . .	116	3	2	121	
	Professeurs et instituteurs . . . . .	61	20	58	139	
	Professions libérales ou intellectuelles non dénommées . . . . .	174	71	178	423	
		101	44	90	235	
Professions agricoles.	Cultivateurs, fermiers, agromomes, horticulteurs et arboriculteurs. } patrons ou maîtres.	7,715	4,753	6,048	18,516	
	ouvriers . . . . .	4,736	1,787	5,167	11,690	
Professions commerciales.	Négociants en charbons, fer, métaux, briques et bois . . . . .	74	32	68	174	
	Négociants en produits agricoles . . . . .	36	4	32	72	
	Débitants de boissons . . . . .	734	257	712	1,703	
	Aubergistes, hôteliers, restaurateurs . . . . .	40	28	94	162	
	Négociants en articles d'alimentation . . . . .	320	117	199	636	
	Négociants en articles de toilette, de vêtement ou d'ameublement . . . . .	71	60	85	216	
	Commissionnaires en marchandises, courtiers, armateurs . . . . .	14	5	8	27	
	Négociants non dénommés . . . . .	236	76	178	490	
Agriculture, commerce et industrie.	Industrie charbonnière et fabrication du coke . . . . .	patrons, maîtres, etc.	»	1	3	4
		ouvriers . . . . .	36	2	13	51
	Industrie des carrières et de la marbrerie.	patrons, maîtres, etc.	1	1	8	10
		ouvriers . . . . .	6	13	24	43
	Industrie métallurgique et sidérurgique . . . . .	patrons, maîtres, etc.	30	22	33	85
		ouvriers . . . . .	77	112	67	256
	Industrie céramique . . . . .	patrons, maîtres, etc.	1	6	3	10
		ouvriers . . . . .	1	5	12	18
	Cristalleries, glaceries, verreries et fabriques de produits chimiques . . . . .	patrons, maîtres, etc.	»	»	»	»
		ouvriers . . . . .	»	»	9	9
	Industrie chanvrière, cotonnière, lainière et linière . . . . .	patrons, maîtres, etc.	3	14	1	18
		ouvriers . . . . .	11	18	2	31
	Meunerie et féculerie . . . . .	patrons, maîtres, etc.	77	54	54	185
		ouvriers . . . . .	46	9	56	111
	Industrie de la brasserie, de la distillerie et de la sucrerie . . . . .	patrons, maîtres, etc.	48	31	55	134
		ouvriers . . . . .	404	14	94	512
	Industrie de la typographie et de la lithographie . . . . .	patrons, maîtres, etc.	12	3	7	22
		ouvriers . . . . .	73	2	18	93
	Entrepreneurs, patrons, maîtres, etc. . . . .		150	60	62	272
			61	39	31	131
	Industrie du bâtiment. } Ouvriers.	maçons . . . . .	281	89	558	928
		ménisiers et charpentiers . . . . .	451	188	497	1,136
		peintres . . . . .	102	38	66	206
		plombiers et zingueurs . . . . .	34	9	21	64
		serruriers . . . . .	71	22	54	147
	Industrie du transport. } patrons, maîtres, etc. . . . .		26	4	24	54
		ouvriers . . . . .	40	11	25	76
	Industries non dénommées. } établissements. } patrons, maîtres, etc. . . . .		5	7	13	25
ouvriers . . . . .		104	74	41	219	
Petits ateliers. } patrons ou maîtres . . . . .		255	17	259	531	
	ouvriers . . . . .	464	29	746	1,239	
Professions et positions diverses.	Propriétaires, rentiers, pensionnés civils et militaires . . . . .	305	166	240	711	
	Commis et employés privés . . . . .	203	43	102	348	
	Domestiques, cochers, valets de chambre. . . . .	407	108	249	764	
Professions, conditions et positions ne rentrant dans aucune des catégories ci-contre . . . . .		2,038	1,035	2,268	5,341	
TOTAL. . . . .		21,084	10,015	19,453	50,552	

LUXEMBOURG.					NAMUR.				LE ROYAUME.	
Arlon.	Bastogne.	Marche.	Neufchâteau.	Virton.	LA PROVINCE.	Dinant.	Namur.	Philippeville.		LA PROVINCE.
519	351	299	485	390	2,044	509	1,136	250	1,895	27,177
137	152	249	372	265	1,175	444	505	313	1,262	13,656
41	25	42	30	18	156	75	145	25	245	4,520
53	124	83	95	66	421	179	343	97	619	7,922
31	»	1	8	6	46	6	182	13	201	3,056
24	17	15	30	28	114	75	224	60	359	5,816
75	114	124	185	117	615	230	384	134	748	9,742
106	37	64	56	83	346	116	471	180	767	12,845
1,791	3,968	3,830	4,609	1,974	16,172	4,293	5,117	2,023	11,433	237,857
1,158	1,563	2,144	2,029	2,131	9,025	4,794	6,066	2,367	13,227	191,097
13	20	63	50	48	194	142	269	93	504	6,697
20	19	23	15	7	84	54	154	58	266	3,878
166	266	251	309	328	1,380	995	1,598	733	3,326	36,046
16	29	50	83	45	223	181	143	71	395	19,777
91	123	122	174	134	644	290	758	222	1,270	30,552
127	20	85	145	77	454	200	478	138	816	17,270
15	4	16	5	23	63	17	220	17	254	3,683
82	56	83	108	70	399	231	513	181	925	22,548
»	»	15	»	»	15	1	34	»	35	1,048
»	»	8	9	13	30	6	2,313	169	2,488	70,622
12	5	27	22	8	74	89	157	80	326	1,547
47	31	129	333	26	566	881	2,308	701	3,890	23,495
27	10	17	41	32	127	74	99	42	215	3,413
244	10	61	146	801	1,262	613	1,385	1,219	3,217	50,479
1	»	3	»	4	8	2	46	2	50	596
4	»	17	»	3	24	6	448	33	487	6,632
»	»	»	2	»	2	»	48	1	49	449
»	1	»	»	»	1	1	1,820	3	1,824	11,557
19	2	»	9	29	59	9	27	6	42	3,744
4	5	»	6	29	44	193	27	20	240	46,574
26	53	45	67	58	249	92	116	58	266	4,076
9	16	18	25	26	94	80	171	47	298	4,833
11	5	10	25	19	70	44	80	58	182	3,537
2	11	30	42	33	118	131	284	137	552	12,000
5	3	4	7	5	24	15	39	9	63	1,210
24	3	3	»	1	31	16	83	7	106	4,639
17	32	80	52	35	216	142	429	93	664	12,323
25	38	38	81	63	245	120	271	79	470	5,218
146	166	182	236	323	1,053	484	1,551	280	2,315	33,683
232	198	229	281	244	1,184	536	1,159	259	1,954	33,518
32	20	31	29	28	140	116	339	47	502	11,834
20	10	12	24	25	91	47	145	29	221	4,324
46	21	16	12	36	131	69	200	51	320	6,488
1	11	29	54	28	123	92	142	59	293	5,305
66	9	26	39	26	166	72	338	122	532	14,248
»	2	7	9	7	25	7	23	7	37	1,752
»	5	57	85	118	265	351	443	252	1,046	25,543
60	122	87	197	216	682	211	208	240	659	16,272
7	247	94	283	132	763	181	413	469	1,063	41,872
218	161	192	213	542	1,326	989	1,119	619	2,727	38,326
44	36	62	76	75	293	266	766	230	1,262	33,096
37	84	156	157	87	521	475	658	242	1,375	23,598
1,101	681	1,653	1,769	1,588	6,792	3,790	8,730	3,176	15,696	192,833
6,952	8,886	10,882	13,179	10,470	50,369	23,032	45,125	15,821	83,978	1,404,823

**ÉLECTEURS DES**  
**1<sup>o</sup> ÉLECTEURS GÉNÉRAUX (ÉLECTEURS POUR LES CHAMBRES LÉGISLATIVES)**

PROVINCES.	Arrondissements administratifs.	NOMBRE DES ÉLECTEURS.											
		1850-1851.		1860-1861.		1864-1865.				1870-1871 (b).			
		GÉNÉRAUX.		GÉNÉRAUX.		GÉNÉRAUX.		Provinciaux.	Communaux.	GÉNÉRAUX.		Provinciaux.	Communaux.
		Inscrits.	Par 1,000 hab.	Inscrits.	Par 1,000 hab.	Inscrits.	Par 1,000 hab.			Inscrits.	Par 1,000 hab.		
Anvers.	Anvers . . .	5,083	25.4	6,557	29.2	6,986	28.8	7,156	11,173	7,878	30.9	8,303	12,211
	Malines . . .	1,966	16.7	2,468	20.1	2,441	19.3	2,575	5,736	2,669	20.3	2,863	5,990
	Turnhout. . .	1,476	14.4	1,791	16.9	1,772	16.5	1,914	4,896	1,836	17.2	2,000	5,000
	La province. . .	8,525	20.3	10,816	23.9	11,199	23.5	11,645	21,805	12,383	25.1	13,166	23,201
Brabant.	Bruxelles . . .	9,209	22.3	11,796	25.1	13,152	25.6	13,563	20,458	14,593	27.2	15,155	21,870
	Louvain . . .	3,648	20.6	4,154	22.6	4,265	22.6	4,482	9,292	4,164	22.4	4,444	9,191
	Nivelles . . .	2,165	14.9	2,803	19.1	3,038	20.1	3,238	7,683	3,429	22.4	3,695	8,366
	La province. . .	15,022	20.4	18,753	23.4	20,455	24.0	21,283	37,433	22,186	25.2	23,294	39,427
Flandre Occidentale.	Bruges . . .	1,935	16.0	2,540	21.0	2,661	21.3	2,778	5,168	2,948	23.6	3,149	5,552
	Courtrai . . .	2,062	15.0	2,657	18.9	2,741	18.9	2,911	6,543	2,739	18.4	2,971	6,738
	Dixmude . . .	767	16.7	851	19.0	954	20.8	1,012	2,772	971	20.4	1,051	2,780
	Furnes . . .	633	20.3	772	24.7	828	26.1	884	2,218	926	28.8	1,004	2,379
	Ostende . . .	798	17.7	992	20.0	1,070	21.6	1,123	2,387	1,127	22.7	1,203	2,496
	Roulers . . .	1,190	14.8	1,368	17.0	1,465	17.5	1,563	3,425	1,380	15.7	1,499	3,299
	Thielt . . .	925	13.8	1,050	15.8	1,062	15.7	1,139	2,779	945	13.8	1,026	2,696
	Ypres . . .	1,863	17.9	2,026	19.1	2,165	20.0	2,304	5,337	2,213	20.1	2,364	5,329
	La province. . .	10,173	16.1	12,256	19.2	12,946	19.7	13,714	30,629	13,249	19.8	14,267	31,269
Flandre Orientale.	Alost . . .	2,374	17.5	2,820	20.0	2,932	19.9	3,125	7,252	2,813	19.0	3,109	7,457
	Audenarde . . .	1,730	16.8	1,993	20.4	2,071	20.8	2,251	5,185	1,953	20.0	2,119	5,121
	Eecloo . . .	895	16.3	1,090	20.2	1,108	20.0	1,207	2,606	1,063	18.5	1,156	2,617
	Gand . . .	5,389	19.6	6,320	22.3	7,013	24.2	7,247	13,100	7,010	23.4	7,285	12,911
	Saint-Nicolas	2,357	19.8	2,632	21.2	2,775	21.9	2,893	5,141	2,749	21.3	2,911	5,124
	Termonde . . .	1,796	18.7	2,041	20.5	2,054	20.1	2,211	4,455	2,040	19.3	2,188	4,450
	La province. . .	14,541	18.6	16,896	21.1	17,953	12.9	18,934	37,739	17,628	21.0	18,768	37,680
Hainaut.	Ath . . .	1,545	16.5	1,777	19.4	1,892	20.3	2,054	5,520	2,007	21.2	2,211	5,877
	Charleroy . . .	2,029	14.4	3,208	16.7	3,772	17.8	3,990	8,034	4,600	19.4	4,979	9,739
	Mons . . .	2,967	18.2	3,887	20.9	3,949	20.1	4,259	8,433	4,463	22.2	4,882	9,456
	Soignies . . .	1,695	17.4	2,172	21.4	2,327	22.0	2,516	5,346	2,495	22.4	2,709	5,948
	Thuin . . .	1,538	17.4	2,032	22.0	2,217	23.0	2,318	5,991	2,532	25.3	2,694	6,691
	Tournai . . .	2,664	17.7	3,095	20.5	3,432	22.3	3,651	8,170	3,552	23.3	3,872	8,443
	La province. . .	12,438	17.0	16,171	19.9	17,589	20.5	18,788	41,494	19,649	21.9	21,347	46,154
Liège.	Huy . . .	864	12.5	1,172	15.4	1,294	16.2	1,338	3,272	1,492	17.9	1,612	3,559
	Liège . . .	4,169	17.9	5,478	19.9	5,962	20.2	6,164	10,532	6,550	21.2	6,913	11,301
	Verviers . . .	2,095	18.4	2,510	20.1	2,734	20.8	2,848	6,375	2,978	21.0	3,164	6,744
	Waremmé . . .	823	15.9	977	18.3	984	17.9	1,060	2,719	1,196	20.8	1,290	3,073
	La province. . .	7,951	17.0	10,137	19.1	10,974	19.5	11,410	22,898	12,216	20.6	12,979	24,677
Limbourg.	Hasselt . . .	1,221	15.5	1,612	19.7	1,641	19.7	1,769	3,640	1,581	18.9	1,725	3,574
	Maeseyck . . .	469	12.5	559	14.3	561	13.9	630	1,668	550	13.6	655	1,791
	Tongres . . .	1,163	16.2	1,332	17.9	1,441	19.0	1,555	3,849	1,544	20.2	1,686	4,277
	La province. . .	2,853	15.2	3,503	17.9	3,643	18.2	3,954	9,157	3,675	18.3	4,066	9,642
Luxembourg.	Arlon . . .	560	20.1	593	20.0	608	20.7	648	1,476	555	19.0	638	1,420
	Bastogne . . .	510	15.1	636	17.9	568	15.7	614	1,641	577	16.0	675	1,729
	Marche . . .	445	11.5	586	13.8	577	13.1	618	1,930	692	15.6	719	1,927
	Neufchâteau.	558	11.5	830	16.1	835	15.8	892	2,632	666	13.3	782	2,398
	Virton . . .	641	14.6	832	19.0	860	19.2	921	2,709	847	19.1	964	2,745
La province. . .	2,714	14.1	3,477	17.2	3,448	16.6	3,693	10,388	3,367	16.3	3,778	10,219	
Namur.	Dinant . . .	974	13.3	1,357	16.7	1,438	16.9	1,514	4,140	1,472	17.2	1,640	5,021
	Namur . . .	2,281	15.6	2,896	18.4	2,978	18.3	3,137	7,332	3,374	20.1	3,629	8,299
	Philippeville	756	13.3	1,046	17.7	1,094	18.0	1,162	3,622	1,222	20.0	1,328	4,002
	La province. . .	4,011	14.6	5,299	17.8	5,510	17.9	5,813	15,094	6,068	19.4	6,597	17,322
<b>LE ROYAUME.</b>		<b>78,228</b>	<b>17.7</b>	<b>97,308</b>	<b>20.6</b>	<b>103,717</b>	<b>21.0</b>	<b>109,234</b>	<b>226,637</b>	<b>110,421</b>	<b>21.7</b>	<b>118,262</b>	<b>239,591</b>
Élect. par 1,000 hab.		17.67	17.7	20.56	20.6	20.99	21.0	22.11	45.87	21.74	21.7	23.25	47.09

(\*) Statistique dressée par l'Administration de la Statistique générale (Ministère de l'Intérieur), d'après les éléments fournis par les Administrations provinciales.

(a) Ces relevés, en ce qui concerne les électeurs communaux, comprennent uniquement les personnes payant le cens complet. Lois électorales coordonnées, art. 16.)

(b) La loi du 12 juin 1871 (art. 2 et 3) a abaissé le cens au taux uniforme de 20 francs pour les électeurs provinciaux et au taux uniforme de 10 francs pour les électeurs communaux.

NOMBRE DES ÉLECTEURS.

1875-1876.				1880-1881.				1890-1891.		1892-1893.		1893-1894 (*).	
GÉNÉRAUX.		Provinciaux.	Communaux.	GÉNÉRAUX.		Provinciaux.	Communaux.	GÉNÉRAUX.		GÉNÉRAUX.		GÉNÉRAUX.	
Inscrits.	Par 1,000 hab.			Inscrits.	Par 1,000 hab.			Inscrits.	Par 1,000 hab.	Inscrits.	Par 1,000 hab.	Inscrits.	Par 1,000 hab.
9,964	34.7	14,620	19,584	11,711	36.2	16,440	21,821	14,761	35.2	15,431	35.2	15,581	34.7
2,643	19.4	5,863	10,928	2,743	19.2	6,216	11,388	3,148	19.3	3,160	19.1	3,156	18.9
1,709	15.8	4,364	7,836	1,712	15.4	4,394	7,889	1,866	15.7	1,930	15.8	1,968	15.9
14,316	26.9	24,847	38,348	16,166	28.0	27,050	41,098	19,805	28.3	20,521	28.3	20,705	28.0
16,960	27.9	25,328	34,370	18,154	29.1	26,886	36,413	23,648	31.9	24,186	32.2	24,597	32.2
4,166	21.2	8,324	13,781	4,231	20.8	8,660	14,264	4,488	20.2	4,473	19.9	4,399	19.4
3,355	21.4	6,453	10,537	3,357	21.2	6,809	11,168	3,435	20.9	3,561	22.0	3,548	21.8
24,481	25.5	40,105	58,688	25,742	26.1	42,301	61,845	31,571	28.0	32,220	28.3	32,544	28.2
2,963	23.2	5,321	8,459	2,834	22.5	5,257	8,652	3,020	22.1	3,037	22.0	3,030	21.7
2,779	17.6	6,227	10,424	2,665	16.9	6,394	10,826	3,061	17.7	3,080	17.7	3,102	17.7
930	18.9	2,352	3,735	827	17.0	2,296	3,823	835	16.3	838	16.2	833	16.1
902	27.0	2,051	2,855	800	24.3	1,976	2,932	761	21.7	771	22.2	772	22.2
1,201	22.9	2,344	3,534	1,120	20.4	2,364	3,600	1,499	23.3	1,599	24.3	1,622	24.2
1,326	14.4	3,312	5,823	1,332	14.7	3,359	6,016	1,532	15.6	1,556	15.9	1,539	15.7
927	13.2	2,323	4,456	859	12.6	2,307	4,379	888	12.7	879	12.6	850	12.2
2,187	19.2	4,894	8,119	2,118	18.8	4,924	8,233	2,228	18.7	2,196	18.6	2,167	18.3
13,215	19.0	28,824	47,405	12,555	18.1	28,877	48,461	13,824	18.5	13,956	18.6	13,915	18.4
2,554	16.9	6,277	10,925	2,677	17.5	6,232	11,408	2,616	16.0	2,620	15.7	2,644	15.7
1,848	18.5	4,110	7,488	1,725	17.6	4,030	7,667	1,749	16.9	1,756	17.0	1,769	17.0
1,002	16.7	2,402	4,275	894	14.7	2,405	4,517	973	15.0	962	15.0	957	14.8
7,548	23.9	12,600	20,668	7,929	24.7	12,730	20,929	9,055	25.0	9,153	25.4	9,118	25.0
2,736	20.4	6,248	9,530	2,569	18.6	6,294	10,017	2,744	18.6	2,722	18.2	2,714	18.0
1,948	18.1	4,761	8,150	1,898	17.2	4,711	8,125	1,981	16.9	1,953	16.7	1,918	16.3
17,636	20.3	36,398	61,036	17,692	20.1	36,402	62,663	19,118	19.9	19,166	19.9	19,120	19.7
2,026	21.0	4,656	7,801	1,967	21.0	4,565	7,809	2,031	21.4	1,996	21.5	2,016	21.7
4,824	17.6	10,961	18,048	5,346	18.7	12,567	20,397	5,966	17.8	6,049	18.0	6,241	18.4
4,124	19.3	9,149	15,425	4,018	18.8	9,295	15,818	4,529	19.5	4,615	20.0	4,675	20.0
2,412	20.4	5,376	8,659	2,545	20.7	5,697	9,181	2,868	21.0	2,889	21.1	2,922	21.1
2,416	22.9	5,802	9,517	2,393	22.0	5,800	9,766	2,577	22.4	2,690	23.1	2,724	23.2
3,433	22.0	7,294	11,575	3,296	21.8	7,229	11,746	3,670	23.4	3,688	24.1	3,725	24.4
19,235	20.2	43,238	71,025	19,565	20.0	45,153	74,717	21,641	20.2	21,927	20.6	22,303	20.8
1,389	16.0	2,743	4,560	1,269	14.1	2,722	4,769	1,413	14.8	1,458	15.1	1,490	15.3
6,996	20.4	11,979	17,702	6,649	18.8	11,894	18,052	8,229	19.6	8,503	19.4	8,700	19.4
3,227	20.8	6,109	10,015	3,475	22.0	6,435	10,108	4,202	23.4	4,292	24.3	4,380	24.6
1,175	19.7	2,224	3,680	1,131	18.2	2,228	4,002	1,268	19.1	1,258	19.0	1,239	18.6
12,787	19.8	23,055	35,957	12,524	18.9	23,279	36,931	15,112	19.8	15,511	19.9	15,809	20.0
1,543	17.9	3,385	5,357	1,530	17.2	3,330	5,463	1,592	16.8	1,566	16.3	1,537	15.9
544	13.1	1,440	2,518	509	12.1	1,416	2,576	554	12.3	545	12.0	559	12.2
1,470	18.8	3,222	5,221	1,334	16.7	3,138	5,225	1,435	16.9	1,393	16.6	1,407	16.7
3,557	17.3	8,047	13,096	3,373	16.0	7,984	13,264	3,581	16.0	3,504	15.6	3,503	15.4
592	19.3	1,453	2,031	612	20.1	1,449	2,134	626	18.8	632	19.4	637	19.3
449	12.5	1,097	1,924	427	11.6	1,112	1,933	428	11.2	418	10.9	418	10.9
581	12.9	1,265	2,313	515	11.5	1,222	2,299	557	12.4	546	12.3	527	11.8
651	12.3	1,903	3,267	620	11.7	1,885	3,296	698	12.7	752	14.0	750	13.7
681	15.1	1,998	3,308	612	13.9	1,937	3,407	701	15.7	694	16.0	668	15.4
2,954	14.1	7,776	12,843	2,786	13.3	7,605	13,069	3,010	13.9	3,042	14.3	3,000	14.1
1,350	15.5	3,303	5,315	1,328	15.1	3,286	5,469	1,485	15.9	1,459	16.0	1,485	16.2
3,360	19.3	7,010	10,815	3,195	18.3	7,000	11,289	3,929	20.9	4,089	21.6	4,053	21.3
1,178	19.2	2,920	4,703	1,164	19.3	2,982	4,860	1,361	22.6	1,380	23.3	1,335	22.5
5,888	18.3	13,233	20,833	5,687	17.6	13,268	21,618	6,775	19.9	6,928	20.4	6,873	20.1
114,069	21.2	225,523	359,231	116,090	21.0	231,919	373,666	134,437	21.9	136,775	22.1	137,772	22.2
21.19	21.2	42.26	66.49	20.97	21.0	41.89	67.49	21.87	21.9	22.08	22.1	22.24	22.2

(\*) Le nombre des électeurs provinciaux et communaux, pour l'année 1893-1894, est indiqué aux pages 132 à 135 de l'Annuaire de 1895. T. XXVI.

N. B. — A la fin du volume XV de l'Annuaire Statistique est inséré un diagramme donnant, pour chaque canton électoral provincial, le nombre proportionnel, par 100 habitants des électeurs généraux, provinciaux et communaux.

ÉLECTEURS POUR LES CHAMBRES LÉGISLATIVES  
D'APRÈS LES LISTES

PROVINCES.	ARRONDISSEMENTS ADMINISTRATIFS.	CHAMBRE DES REPRÉSENTANTS.					
		Électeurs à			Total des électeurs.	Total des voix.	
		1 voix.	2 voix.	3 voix.			
Anvers.	Anvers . . . . .	66,256	28,843	18,560	113,659	179,622	
	Malines . . . . .	25,815	11,340	7,468	44,623	70,899	
	Turnhout . . . . .	20,105	7,209	5,649	32,963	51,470	
	LA PROVINCE :						
	Communes de 5,000 habitants et plus . .	77,209	31,281	20,023	128,513	199,840	
	Communes de moins de 5,000 habitants .	34,967	16,111	11,654	62,732	102,151	
	Total . . .	112,176	47,392	31,677	191,245	301,991	
	Brabant.	Bruxelles . . . . .	133,850	42,846	38,632	215,328	335,438
		Louvain . . . . .	33,487	13,281	11,713	58,481	95,188
		Nivelles . . . . .	23,468	11,492	10,978	45,938	79,386
LA PROVINCE :							
Communes de 5,000 habitants et plus . .		124,250	38,368	34,812	197,430	305,422	
Communes de moins de 5,000 habitants .		66,555	29,251	26,511	122,317	204,590	
Total . . .		190,805	67,619	61,323	319,747	510,012	
Flandre occidentale.		Bruges . . . . .	20,613	8,017	5,612	34,242	53,483
		Courtrai . . . . .	27,527	13,209	6,066	46,802	72,143
		Dixmude . . . . .	7,304	2,927	1,862	12,093	18,744
	Furnes . . . . .	4,818	2,162	1,617	8,597	13,993	
	Ostende . . . . .	11,346	3,951	3,342	18,639	29,274	
	Roulers . . . . .	15,580	6,204	3,088	24,872	37,252	
	Thielt . . . . .	10,667	3,930	1,961	16,558	24,410	
	Ypres . . . . .	17,061	8,221	3,965	29,247	45,398	
	LA PROVINCE :						
	Communes de 5,000 habitants et plus . .	58,135	23,113	13,775	95,023	145,686	
Communes de moins de 5,000 habitants .	56,781	25,508	13,738	96,027	149,011		
Total . . .	114,916	48,621	27,513	191,050	294,697		
Flandre orientale.	Alost . . . . .	26,232	10,286	8,779	45,297	73,141	
	Audenarde . . . . .	15,822	6,384	4,365	26,571	41,685	
	Eecloo . . . . .	10,494	4,011	2,097	16,602	24,807	
	Gand . . . . .	62,486	19,594	11,186	93,266	135,232	
	Saint-Nicolas . . . . .	25,213	8,215	5,232	38,660	57,339	
	Termonde . . . . .	20,765	6,352	4,731	31,848	47,662	
	LA PROVINCE :						
	Communes de 5,000 habitants et plus . .	68,141	24,206	14,040	106,387	158,673	
	Communes de moins de 5,000 habitants .	92,871	30,636	22,350	145,857	221,193	
	Total . . .	161,012	54,842	36,390	252,244	379,866	
Hainaut.	Ath . . . . .	13,404	6,530	5,778	25,712	43,798	
	Charleroy . . . . .	53,597	27,011	24,691	105,299	181,692	
	Mons . . . . .	35,387	17,599	13,542	66,528	111,211	
	Soignies . . . . .	22,375	11,419	9,407	43,201	73,434	

(\*) Statistique dressée par l'Administrateur de la Statistique générale (Ministère de l'Intérieur), d'après les éléments fournis par les administrations provinciales.

SÉNAT (a).					CONSEIL COMMUNAL.					
Électeurs à			Total des électeurs.	Total des voix.	Électeurs à				Total des électeurs.	Total des voix.
1 voix.	2 voix.	3 voix.			1 voix.	2 voix.	3 voix.	4 voix.		
47,442	28,311	17,952	93,705	157,920	46,663	18,481	6,354	12,150	83,648	151,287
18,654	11,105	7,271	37,030	62,677	20,024	7,606	3,453	3,731	34,814	60,519
15,053	7,012	5,494	27,559	45,559	14,782	5,185	3,205	2,705	25,877	45,587
55,712	30,719	19,283	105,714	174,999	56,369	19,530	6,634	13,176	95,709	168,035
25,437	15,709	11,434	52,580	91,157	25,100	11,742	6,378	5,410	48,630	89,358
81,149	46,428	30,717	158,294	266,156	81,469	31,272	13,012	18,586	144,339	257,393
101,286	41,743	37,384	180,413	296,924	82,915	28,886	13,465	22,455	147,721	270,902
25,132	12,869	11,329	49,330	84,857	25,012	9,755	5,828	5,617	46,212	84,474
17,378	11,083	10,769	39,230	71,851	16,335	8,468	6,717	4,866	36,386	72,886
94,486	37,373	33,413	165,272	269,471	77,128	24,682	10,221	22,031	134,062	245,279
49,310	28,322	26,069	103,701	184,161	47,134	22,427	15,789	10,907	96,257	182,983
143,796	65,695	59,482	268,973	453,632	124,262	47,109	26,010	32,938	230,319	428,262
15,740	7,830	5,397	28,967	47,591	15,745	5,478	2,367	2,997	26,587	45,790
20,080	12,966	5,936	39,882	64,720	22,164	8,481	2,871	3,223	36,739	60,631
5,888	2,869	1,839	10,596	17,143	5,587	2,371	1,003	942	9,903	17,106
3,763	2,116	1,557	7,436	12,666	3,485	1,675	832	814	6,806	12,587
8,573	3,858	3,277	15,708	26,120	7,784	3,055	1,361	1,894	14,094	25,553
12,147	6,083	3,005	21,235	33,328	12,378	4,175	1,574	1,639	19,766	32,006
8,701	3,865	1,924	14,490	22,203	8,499	2,926	1,033	1,017	13,475	21,518
13,109	8,098	3,870	25,077	40,915	13,220	6,189	2,020	2,027	23,456	39,766
44,943	22,627	13,300	80,870	130,097	46,762	14,562	5,601	7,946	74,871	124,473
43,958	25,058	13,505	82,521	134,589	42,100	19,788	7,460	6,607	75,955	130,484
88,901	47,685	26,805	163,391	264,686	88,862	34,350	13,061	14,553	150,826	254,957
19,842	10,060	8,681	38,583	66,005	20,576	7,585	4,757	3,807	36,725	65,245
12,197	6,267	4,314	22,778	37,673	11,792	4,875	2,490	2,299	21,456	38,208
8,344	3,951	2,051	14,346	22,399	8,487	2,894	1,158	992	13,531	21,717
49,549	19,320	10,760	79,629	120,469	48,604	12,561	4,748	6,543	72,456	114,142
19,867	7,938	5,102	32,907	51,049	20,073	5,428	2,908	2,712	31,121	50,501
15,992	6,220	4,629	26,841	42,319	16,182	4,566	2,620	2,168	25,536	41,846
53,218	23,792	13,689	90,699	141,869	53,743	16,535	7,209	7,520	85,007	138,520
72,573	29,964	21,848	124,385	198,045	71,971	21,374	11,472	11,001	115,818	193,139
125,791	53,756	35,537	215,084	339,914	125,714	37,909	18,681	18,521	200,825	331,659
10,520	6,362	5,682	22,564	40,290	10,229	4,879	3,368	2,905	21,381	41,711
38,450	26,241	24,384	89,075	164,084	36,080	18,629	12,905	9,861	77,475	151,497
26,271	17,139	13,316	56,726	100,497	27,835	12,163	5,955	6,493	52,446	95,460
16,483	11,088	9,251	36,822	66,412	15,496	8,245	5,134	4,288	33,163	64,540

(a) La loi du 22 avril 1898 a assimilé complètement le corps électoral pour le Sénat et le corps électoral pour le Conseil provincial.



**ÉLECTEURS POUR LES CHAMBRES LÉGISLATIVES,  
D'APRÈS LES LISTES**

PROVINCES.	ARRONDISSEMENTS ADMINISTRATIFS.	CHAMBRE DES REPRÉSENTANTS.					
		Électeurs à			Total des électeurs.	Total des voix.	
		1 voix.	2 voix.	3 voix.			
Hainaut.	Thuin . . . . .	16,448	9,493	9,347	35,288	63,475	
	Tournai . . . . .	23,229	10,236	8,267	41,732	68,502	
	LA PROVINCE :						
	Communes de 5,000 habitants et plus . .	92,130	43,626	36,687	172,443	289,443	
	Communes de moins de 5,000 habitants . .	72,310	38,662	34,345	145,317	252,669	
	Total . . .	164,440	82,288	71,032	317,760	542,112	
Liège.	Huy . . . . .	17,698	5,654	4,494	27,846	42,488	
	Liège . . . . .	80,112	24,698	20,658	125,468	191,482	
	Verviers . . . . .	26,766	9,003	7,541	43,310	67,395	
	Waremme . . . . .	11,454	4,443	2,947	18,844	29,181	
	LA PROVINCE :						
	Communes de 5,000 habitants et plus . .	73,524	19,988	17,183	110,695	165,049	
Communes de moins de 5,000 habitants . .	62,506	23,810	18,457	104,773	165,497		
Total . . .	136,030	43,798	35,640	215,468	330,546		
Limbourg.	Hasselt . . . . .	15,927	5,570	3,873	25,370	38,686	
	Maeseck . . . . .	7,455	2,978	1,833	12,266	18,910	
	Tongres . . . . .	13,254	5,746	3,623	22,623	35,615	
	LA PROVINCE :						
	Communes de 5,000 habitants et plus . .	5,313	1,854	1,577	8,744	13,752	
	Communes de moins de 5,000 habitants . .	31,323	12,440	7,752	51,515	79,459	
Total . . .	36,636	14,294	9,329	60,259	93,211		
Luxembourg.	Arlon . . . . .	3,878	2,056	2,496	8,430	15,478	
	Bastogne . . . . .	6,259	2,561	1,500	10,320	15,881	
	Marche . . . . .	6,827	3,147	1,787	11,761	18,482	
	Neufchâteau . . . . .	8,030	3,455	3,148	14,633	24,384	
	Virton . . . . .	5,376	2,596	3,111	11,083	19,901	
	LA PROVINCE :						
Communes de 5,000 habitants et plus . .	1,274	344	754	2,372	4,224		
Communes de moins de 5,000 habitants . .	29,096	13,471	11,288	53,855	89,902		
Total . . .	30,370	13,815	12,042	56,227	94,126		
Namur.	Dinant . . . . .	12,685	6,056	5,577	24,318	41,528	
	Namur . . . . .	26,530	12,831	13,241	52,602	91,915	
	Philippeville . . . . .	7,470	4,310	4,919	16,699	30,847	
	LA PROVINCE :						
	Communes de 5,000 habitants et plus . .	6,847	2,448	3,183	12,478	21,292	
	Communes de moins de 5,000 habitants . .	39,838	20,749	20,554	81,141	142,998	
Total . . .	46,685	23,197	23,737	93,619	164,290		
LE ROYAUME :							
Communes de 5,000 habitants et plus . .	506,823	185,228	142,034	834,085	1,303,381		
Communes de moins de 5,000 habitants . .	486,247	210,638	166,649	863,534	1,407,470		
TOTAUX . . .	993,070	395,866	308,683	1,697,619	2,710,851		

a) La loi du 22 avril 1898 a assimilé complètement le corps électoral pour le Sénat et le corps électoral pour le Conseil provincial.

SÉNAT (a).					CONSEIL COMMUNAL.						
Électeurs à			Total de électeurs.	Total des voix.	Électeurs à				Total des électeurs.	Total des voix.	
1 voix.	2 voix.	3 voix.			1 voix.	2 voix.	3 voix.	4 voix.			
11,931 17,970	9,170 9,912	9,242 8,091	30,343 35,973	57,997 62,067	10,659 15,840	6,974 7,712	5,102 4,482	4,520 4,492	27,255 32,526	57,993 62,678	
67,849 53,776	42,430 37,482	36,052 33,914	146,331 125,172	260,865 230,482	66,313 49,826	29,520 29,082	17,136 20,348	15,926 16,095	128,895 115,351	240,465 233,414	
121,625	79,912	69,966	271,503	491,347	116,139	58,602	37,484	32,021	244,246	473,879	
13,779 61,475 20,828 8,811	5,535 24,090 8,890 4,311	4,384 20,065 7,347 2,884	23,698 105,630 37,065 16,006	38,001 169,850 60,649 26,085	12,790 57,852 18,641 8,179	4,544 16,351 6,019 3,143	2,558 9,281 3,398 2,097	1,871 9,849 4,458 1,607	21,763 93,333 32,516 15,026	37,036 157,793 58,705 27,184	
57,238 47,655	19,484 23,342	16,603 18,077	93,325 89,074	146,015 148,570	53,726 43,736	12,623 17,434	6,550 10,784	9,446 8,339	82,345 80,293	136,406 144,312	
104,893	42,826	34,680	182,399	294,585	97,462	30,057	17,334	17,785	162,638	280,718	
12,232 5,613 10,280	5,430 2,846 5,584	3,749 1,796 3,567	21,411 10,255 19,431	34,339 16,093 32,149	12,051 5,124 9,824	3,867 2,215 4,026	2,266 1,306 2,560	1,954 915 2,159	20,138 9,560 18,569	34,399 17,132 34,192	
4,027 24,098	1,806 12,054	1,483 7,629	7,316 43,781	12,088 71,093	4,164 22,835	1,114 8,994	547 5,585	972 4,056	6,797 41,470	11,921 73,802	
28,125	13,860	9,112	51,097	83,181	26,999	10,108	6,132	5,028	48,267	85,723	
2,780 4,844 5,349 6,181 4,060	1,956 2,504 3,066 3,344 2,485	2,440 1,424 1,734 3,091 3,055	7,176 8,772 10,149 12,616 9,600	14,012 14,124 16,683 22,142 18,195	2,469 4,332 4,898 5,767 3,805	1,579 1,854 2,286 2,675 1,989	1,187 1,044 1,337 1,898 1,802	1,402 868 928 1,562 1,517	6,637 8,098 9,449 11,902 9,113	14,796 14,644 17,193 23,059 19,257	
936 22,278	325 13,030	729 11,015	1,990 46,323	3,773 81,383	774 20,497	292 10,091	224 7,044	429 5,848	1,719 43,480	3,746 85,203	
23,214	13,355	11,744	48,313	85,156	21,271	10,383	7,268	6,277	45,199	88,949	
9,733 20,055 5,599	5,896 12,396 4,137	5,443 12,967 4,861	21,072 45,418 14,597	37,854 83,748 28,456	8,858 17,742 5,052	4,711 9,858 3,368	3,362 7,381 3,040	2,577 5,764 2,142	19,508 40,745 13,602	38,674 82,657 29,476	
5,228 30,159	2,358 20,071	3,044 20,227	10,630 70,457	19,076 130,982	4,848 26,804	1,710 16,227	1,115 12,668	1,829 8,654	9,502 64,353	18,929 131,878	
35,387	22,429	23,271	81,087	150,058	31,652	17,937	13,783	10,483	73,855	150,807	
383,637 369,244	180,914 205,032	137,596 163,718	702,147 737,994	1,158,253 1,270,462	363,827 350,003	120,568 157,159	55,237 97,528	79,275 76,917	618,907 681,607	1,087,774 1,264,573	
752,881	385,946	301,314	1,440,141	2,428,715	713,830	277,727	152,765	156,192	1,300,514	2,352,347	

# NOMBRE DES ÉLECTEURS POUR AUXQUELS IL A ÉTÉ FAIT APPLICATION DE CHACUNE DES DISPOSITIONS LÉGISLATIVES

PROVINCES.	ARRONDISSEMENTS ADMINISTRATIFS.	Nombre total des électeurs.	Vote supplémentaire du chef de famille (code élect. art. 4).	Vote supplémentaire à raison de la propriété (code élect. art. 5)			Électeurs jouissant du double vote supplémentaire						
				Propriétaires		TOTAL.	Porteurs de diplômes et certificats (Littéras de l'art. 17 code élect.)				Électeurs exerçant		
				d'immeubles.	de rentes.		A. B. C. D.	E.	F.	TOTAL.	1 <sup>o</sup> -2 <sup>o</sup> 3 <sup>o</sup>	4 <sup>o</sup> -6 <sup>o</sup> 7 <sup>o</sup> -9 <sup>o</sup>	5 <sup>o</sup>
1	2	3	4	5	6	7	8	9	10	11	12	13	14
Anvers.	Anvers . . .	100,923	32,677	16,487	64	16,551	299	193	764	1,256	11	68	5
	Malines . . .	41,686	12,902	8,042	20	8,062	205	40	50	295	1	16	»
	Turnhout . . .	31,052	7,277	7,773	10	7,783	97	9	136	242	4	8	»
	La province . . .	173,661	52,856	32,302	94	32,396	601	242	950	1,793	16	92	5
Brabant.	Bruxelles . . .	195,266	50,563	34,664	129	34,793	1,733	543	963	3,239	52	490	17
	Louvain . . .	55,461	14,154	14,447	47	14,494	283	23	346	652	8	41	1
	Nivelles . . .	44,135	11,679	15,617	58	15,675	163	19	144	326	10	28	»
	La province . . .	294,862	76,396	64,728	234	64,962	2,179	585	1,453	4,217	70	559	18
Flandre Occidentale.	Bruges . . .	32,626	9,103	5,480	45	5,525	144	8	136	288	5	26	1
	Courtrai . . .	44,886	13,860	6,760	47	6,807	78	1	128	207	4	31	»
	Dixmude . . .	12,006	3,455	2,396	11	2,407	20	2	10	32	»	1	»
	Furnes . . .	8,303	2,805	1,692	19	1,711	10	»	14	24	1	12	»
	Ostende . . .	17,561	4,668	3,465	31	3,496	51	9	42	102	4	14	»
	Roulers . . .	24,431	6,614	3,821	23	3,844	28	»	39	67	2	6	»
	Thielt . . .	16,773	4,173	2,488	6	2,494	17	»	23	40	»	6	»
	Ypres . . .	28,276	9,006	4,164	68	4,232	54	3	67	124	2	19	»
	La province . . .	184,862	53,684	30,266	250	30,516	402	23	459	884	18	115	1
Flandre Orientale.	Alost . . .	43,517	11,856	11,649	14	11,663	76	5	177	258	3	18	»
	Audenarde . . .	25,658	6,801	5,821	17	5,838	47	10	69	126	1	16	»
	Eecloo . . .	16,364	4,524	2,520	12	2,532	30	2	24	56	2	2	»
	Gand . . .	88,969	21,804	11,170	94	11,264	384	27	351	762	18	102	»
	St-Nicolas . . .	37,486	8,994	6,545	6	6,551	58	9	46	113	4	6	»
	Termonde . . .	30,444	6,870	6,231	10	6,241	59	8	28	95	»	14	1
	La province . . .	242,438	60,849	43,936	153	44,089	654	61	695	1,410	28	158	1
Hainaut.	Ath . . .	25,605	6,852	8,849	18	8,867	67	8	76	151	2	8	»
	Charleroy . . .	99,228	34,064	29,936	85	30,021	453	47	243	743	5	39	»
	Mons . . .	63,223	20,598	15,695	39	15,734	317	35	146	498	10	48	1
	Soignies . . .	40,797	13,067	12,117	28	12,145	133	10	123	266	3	6	»
	Thuin . . .	33,619	12,365	11,435	53	11,488	116	8	98	222	6	8	»
	Tournai . . .	40,963	11,166	11,118	52	11,170	133	46	230	409	»	22	»
	La province . . .	303,435	98,112	89,150	275	89,425	1,219	154	916	2,289	26	131	1
Liège.	Huy . . .	26,571	5,038	6,516	21	6,537	186	19	88	293	2	13	2
	Liège . . .	116,241	26,749	22,631	55	22,686	1,023	71	508	1,602	24	122	1
	Verviers . . .	41,476	11,212	8,472	8	8,480	176	43	213	432	6	27	1
	Waremme . . .	18,105	2,814	5,614	4	5,618	67	20	47	134	1	3	»
	La province . . .	202,393	45,813	43,233	88	43,321	1,452	153	856	2,461	33	165	4
Limbourg.	Hasselt . . .	23,885	4,556	5,755	1	5,756	77	6	86	169	5	22	»
	Maeseyck . . .	11,291	2,014	3,378	4	3,382	24	5	16	45	1	4	»
	Tongres . . .	21,542	3,672	7,128	7	7,135	60	11	53	124	4	12	»
	La province . . .	56,718	10,242	16,261	12	16,273	161	22	155	338	10	38	»
Luxembourg.	Arlon . . .	7,997	2,314	3,548	16	3,564	52	18	51	121	1	14	»
	Bastogne . . .	9,858	1,223	3,170	7	3,177	38	3	24	65	»	4	»
	Marche . . .	11,572	1,604	3,099	11	3,110	33	5	37	75	2	14	»
	Neufchâteau . . .	14,255	2,983	4,996	38	5,034	43	8	26	77	3	11	»
	Virton . . .	10,853	3,073	4,424	47	4,471	49	1	47	97	»	1	»
La province . . .	54,535	11,197	19,837	119	19,956	215	35	185	435	6	44	»	
Namer.	Dinant . . .	23,736	5,788	8,169	63	8,232	99	23	87	209	»	20	»
	Namur . . .	50,345	13,882	17,202	75	17,277	309	52	299	660	5	30	»
	Philippeville . . .	16,283	5,226	6,710	69	6,779	54	5	57	116	»	4	»
	La province . . .	90,364	24,896	32,081	207	32,288	462	80	443	985	5	54	»
LE ROYAUME . . .	1,603,268	434,045	371,794	1,432	373,226	7,345	1,355	6,112	14,812	212	1,356	30	

(\*) Statistique dressée par l'Administration des affaires électorales et de la Statistique générale (Ministère de l'Intérieur) après le dépouillement des listes électorales.

Voir diagrammes et cartogrammes insérés à la fin du tome XXXVIII de l'Annuaire statistique de la Belgique.

LA CHAMBRE DES REPRÉSENTANTS (\*).  
 ACCORDANT DES VOIX SUPPLÉMENTAIRES, POUR LES ÉLECTIONS DE 1906-1907.

accordé à raison de la capacité. (Code élect. art. 6, 17 et 19.)

l'une des fonctions ou professions énumérées aux numéros ci-dessous de l'art. 19 du code électoral.

8°	10°-11°	12°-15°	13°-14°	16°	17°	18°-19°	TOTAL.
15	16	17	18	19	20	21	22

Votes dont le titre n'est pas indiqué et les listes électorales

TOTAL  
GÉNÉRAL  
DES  
VOTES.

DÉVELOPPEMENT  
DES ENTÊTES DE COLONNES ET  
OBSERVATIONS.

726	7	4	58	686	761	496	2,822	43	158,350
195	9	3	22	257	117	341	961	44	65,206
98	»	2	8	168	7	327	622	74	47,914
<u>1,019</u>	<u>16</u>	<u>9</u>	<u>88</u>	<u>1,111</u>	<u>885</u>	<u>1,164</u>	<u>4,405</u>	<u>161</u>	<u>271,470</u>
1,903	57	16	202	1,107	1,720	771	6,335	55	299,825
300	64	8	90	308	178	438	1,436	62	88,347
255	»	5	44	301	31	226	900	50	73,991
<u>2,458</u>	<u>121</u>	<u>29</u>	<u>336</u>	<u>1,716</u>	<u>1,929</u>	<u>1,435</u>	<u>8,671</u>	<u>167</u>	<u>462,163</u>
200	»	2	44	188	134	292	892	27	49,641
182	1	5	7	193	18	281	722	26	67,437
32	»	»	»	66	»	65	164	2	18,262
38	»	»	12	61	4	62	190	1	13,248
84	»	2	19	113	115	95	446	8	26,829
76	»	1	»	101	1	150	337	7	35,704
50	»	1	1	63	1	92	214	10	23,958
125	»	2	10	130	50	186	524	18	42,828
<u>787</u>	<u>1</u>	<u>13</u>	<u>93</u>	<u>915</u>	<u>323</u>	<u>1,223</u>	<u>3,489</u>	<u>99</u>	<u>277,907</u>
164	»	4	20	204	22	234	669	26	68,916
97	»	»	8	102	16	148	388	33	39,358
63	1	»	6	61	4	69	208	3	23,951
626	52	10	77	453	283	491	2,112	51	127,836
137	»	2	7	195	49	196	596	33	54,482
104	»	1	5	128	47	144	444	32	44,665
<u>1,191</u>	<u>53</u>	<u>17</u>	<u>123</u>	<u>1,143</u>	<u>421</u>	<u>1,282</u>	<u>4,417</u>	<u>178</u>	<u>359,208</u>
122	1	1	34	115	29	130	442	36	42,546
508	2	7	70	429	65	229	1,354	97	167,604
338	8	6	71	300	158	204	1,144	47	102,886
198	»	2	42	177	5	198	631	92	67,895
171	»	2	47	182	8	169	593	70	59,172
174	»	4	47	197	116	243	803	28	65,751
<u>1,511</u>	<u>11</u>	<u>22</u>	<u>311</u>	<u>1,400</u>	<u>381</u>	<u>1,173</u>	<u>4,967</u>	<u>370</u>	<u>505,854</u>
137	»	1	40	193	14	157	559	36	39,886
930	65	16	82	655	384	403	2,682	82	174,326
300	6	1	57	312	25	221	956	44	63,988
99	5	2	4	136	6	101	357	33	27,552
<u>1,466</u>	<u>76</u>	<u>20</u>	<u>183</u>	<u>1,296</u>	<u>429</u>	<u>882</u>	<u>4,554</u>	<u>195</u>	<u>305,752</u>
115	1	3	75	151	94	192	658	28	35,879
44	1	3	5	75	3	90	226	26	17,255
112	»	2	14	151	1	154	450	43	33,540
<u>271</u>	<u>2</u>	<u>8</u>	<u>94</u>	<u>377</u>	<u>98</u>	<u>436</u>	<u>1,334</u>	<u>97</u>	<u>86,674</u>
53	»	3	31	57	50	66	275	44	14,711
37	»	3	1	127	6	135	313	28	15,042
59	»	2	7	144	6	100	334	71	17,775
56	1	6	53	153	14	105	402	92	23,322
45	»	3	17	120	9	97	292	48	19,223
<u>250</u>	<u>1</u>	<u>17</u>	<u>109</u>	<u>601</u>	<u>85</u>	<u>503</u>	<u>1,616</u>	<u>283</u>	<u>90,073</u>
123	»	4	30	236	12	212	637	115	39,563
347	1	6	103	341	252	363	1,448	113	85,833
84	»	2	23	146	19	99	377	46	29,320
<u>554</u>	<u>1</u>	<u>12</u>	<u>156</u>	<u>723</u>	<u>283</u>	<u>674</u>	<u>2,462</u>	<u>274</u>	<u>154,716</u>
<u>9,507</u>	<u>282</u>	<u>147</u>	<u>1,493</u>	<u>9,282</u>	<u>4,834</u>	<u>8,772</u>	<u>35,915</u>	<u>1,824</u>	<u>2,513,817</u>

COL. 3 — Un vote est attribué à tout citoyen belge, âgé de 25 ans au moins et domicilié depuis un an au moins dans la même comm., qui ne se trouve pas dans l'un des cas d'exclusion, ou de suspension prévus par la loi. (C. él. art. 3.)

COL. 4 — Un vote supplém. est attribué à l'électeur âgé de 35 ans accomplis, marié, ou père d'enfants légitimes, qui paie au moins 5 fr. de contribution pers. ou qui, exempté du paiement à raison de sa profession est cotisé pour pareille contribution (C. él. art. 4.)

COL. 5 et 6 — Un vote supplém. est attribué à l'électeur propriétaire soit d'immeubles ayant un revenu cad. de 48 fr. au moins, soit d'un inscrip. au Gr.-livre de la Dette publ. ou d'un carnet de rente belge à la Caisse d'éparg. et de retr., d'au moins 100 fr. de rente. (C. él. art. 5.)

COL. 7 — L'électeur à la fois propr. d'immeubles et de rentes n'est indiqué qu'une fois (col. 5 ou 6), la double ou triple propriété ne donnant droit qu'à un seul vote supplém. (C. él. art. 5.) mais il peut être compris en outre dans la col. 4, le vote suppl. de l'art. 4 et celui de l'art. 5 du code él. pouvant être cumulés.

COL. 8. — Diplômes, titres et certificat d'enseignement sup (C. él. art. 17 litt. a, b, c et d.)

COL. 9. — Certificats d'élève universitaire, d'épreuve préparatoire, diplômes de diplômés en lettres (C. él. art. 17 litt. e.)

COL. 10. — Certificats de fréquentation d'un cours complet d'enseignement moyen du degré supérieur. (C. él. art. 17 litt. f.)

COL. 11. — Nombre des porteurs de diplômes et certific. — Nul ne pouvant cumuler plus de 3 votes, les élec. figurant dans l'une des col. 8, 9 ou 10 ne sont compris dans aucune autre col. si ce n'est dans la col. 3 (nombre total des él.).

COL. 12. Art. 19. 1° Ministres et minist. d'Etat; 2° Membres et greffiers des Chamb. législi; 3° Gouverneurs des provinces, membres des députations permanentes, des conseils provinciaux; greffiers provinciaux;

COL. 13. — 4° Envoyés extraordinaires et ministres plénipotentiaires, ministres résidents, conseillers de légation, secrétaires de légation; consuls et consuls génér. rétribués; 6° Magistr et greff. des cours et tribunaux; 7° Présidents, membres et greffiers de la Cour des comptes et du Conseil des mines; 9° Hauts fonct. des départ. minist. et des administr. de l'Etat en province, de la bibliothèque royale, de l'observ. royal, des archiv. de l'Etat, du musée d'hist. natur., du jardin botanique et des conservatoires royaux.

COL. 14. — 5° Membres des académ. royales.

COL. 15. — 8° A vocats, notaires, médéc. pharm.

COL. 16. — 10° Recteurs, administr. inspect et membres du personnel enseignant des universités et d'écoles d'enseignement supér. et annexées. 11° Direct. et prof. d'établ. spéciaux d'enseignement supér. (école des mines, école militaire, école de guerre, etc.)

COL. 17. — 12° Insp. de l'enseign. moyen, public ou privé; inspect. des écoles normales. 15° Insp. de l'enseign. prim. public ou privé.

COL. 18. — 13° Préfets, directeurs et professeurs des établissements publics ou libres de l'enseignement moyen du degré supérieur; 14° Directeurs et régents d'écoles moyennes, directeurs et professeurs d'écoles normales.

COL. 19. — 16° Instituteurs diplômés en fonctions depuis 5 ans.

COL. 20. — 17° Officiers de l'armée et de la marine de l'Etat.

COL. 21. — 18° Ministres des cultes rétribués par l'Etat et prêtres catholiques. — 19° Prof. des établiss. de théologie reconnus par la loi.

COL. 22. — Les électeurs figurant dans l'une des colonnes 12 à 22 ne sont compris dans aucune autre colonne si ce n'est dans la colonne 3 (nombre total des électeurs).

COL. 24. — Résultat de l'addition des votes supplém. simples (col. 4 et 7) ou doubles (col. 11 et 22 du premier vote dû à la seule qualité d'élect. (col. 3) et des votes non justifi. (col. 23).

**NOMBRE DES ÉLECTEURS  
AUXQUELS IL A ÉTÉ FAI APPLICATION DE CHACUNE DES DISPOSITIONS LÉGISLATIVES**

PROVINCES.	ARRONDISSEMENTS ADMINISTRATIFS.	Nombre total des électeurs.	Vote supplémentaire du chef de famille (code élect. art. 4)	Vote supplémentaire à raison de la propriété (code élect. art. 5).			Électeurs jouissant du double vote supplémentaire						
				Propriétaires.		TOTAL.	Porteurs de diplômes et certificats. (Littéras de l'art. 17 code élect.)				Électeurs exerçant		
				d'immeubles.	de rentes.		A. B. C. D.	E.	F.	TOTAL.	1 <sup>o</sup> -2 <sup>o</sup> 3 <sup>o</sup>	4 <sup>o</sup> -6 <sup>o</sup> 7 <sup>o</sup> -9 <sup>o</sup>	5 <sup>o</sup>
1	2	3	4	5	6	7	8	9	10	11	12	13	14
Anvers.	Anvers . . .	83,623	32,677	16,022	63	16,085	243	154	623	1,020	11	68	5
	Malines . . .	34,589	12,902	7,823	20	7,843	149	36	34	219	1	16	»
	Turnhout . . .	25,813	7,277	7,605	9	7,614	70	6	115	191	4	8	»
	<b>La province.</b>	<b>144,025</b>	<b>52,856</b>	<b>31,450</b>	<b>92</b>	<b>31,542</b>	<b>462</b>	<b>196</b>	<b>772</b>	<b>1,430</b>	<b>16</b>	<b>92</b>	<b>5</b>
Brabant.	Bruxelles . . .	163,163	50,563	33,774	126	33,900	1,496	429	746	2,671	51	489	17
	Louvain . . .	46,838	14,154	14,114	46	14,160	208	22	232	462	8	40	1
	Nivelles . . .	37,337	11,679	15,285	58	15,343	120	14	98	232	10	28	»
	<b>La province.</b>	<b>247,338</b>	<b>76,396</b>	<b>63,173</b>	<b>230</b>	<b>63,403</b>	<b>1,824</b>	<b>465</b>	<b>1,076</b>	<b>3,365</b>	<b>69</b>	<b>557</b>	<b>18</b>
Flandre Occidentale.	Bruges . . .	27,887	9,103	5,363	45	5,408	117	6	98	221	5	26	1
	Courtrai . . .	38,201	13,860	6,558	46	6,604	63	1	95	159	4	31	»
	Dixmude . . .	10,493	3,455	2,345	11	2,356	17	2	8	27	»	1	»
	Furnes . . .	7,208	2,805	1,639	19	1,658	6	»	8	14	1	11	»
	Ostende . . .	14,854	4,668	3,378	30	3,408	34	8	29	71	4	14	»
	Roulers . . .	20,973	6,614	3,700	23	3,723	22	»	23	45	2	6	»
	Thielt . . .	14,556	4,173	2,421	6	2,427	12	»	17	29	»	5	»
	Ypres . . .	24,372	9,006	4,059	68	4,127	38	2	50	90	2	19	»
	<b>La province.</b>	<b>158,547</b>	<b>53,684</b>	<b>29,463</b>	<b>248</b>	<b>29,711</b>	<b>309</b>	<b>19</b>	<b>328</b>	<b>656</b>	<b>18</b>	<b>113</b>	<b>1</b>
	Flandre Orientale.	Alost . . .	37,198	11,856	11,417	14	11,431	56	4	136	196	3	17
Audenarde . . .		22,035	6,801	5,716	15	5,731	35	2	39	76	1	16	»
Eecloo . . .		14,138	4,524	2,462	12	2,474	26	1	19	46	2	2	»
Gand . . .		75,801	21,804	10,872	94	10,966	296	23	243	562	18	100	»
St-Nicolas . . .		31,744	8,994	6,368	6	6,374	41	4	32	77	4	6	»
Termonde . . .		25,605	6,870	6,099	8	6,107	49	3	21	73	»	14	1
<b>La province.</b>		<b>206,521</b>	<b>60,849</b>	<b>42,934</b>	<b>149</b>	<b>43,083</b>	<b>503</b>	<b>37</b>	<b>490</b>	<b>1,030</b>	<b>28</b>	<b>155</b>	<b>1</b>
Hainaut.	Ath . . .	22,319	6,852	8,692	18	8,710	50	7	54	111	2	7	»
	Charleroy . . .	83,278	34,064	29,076	83	29,159	353	33	175	561	5	39	1
	Mons . . .	53,890	20,598	15,330	38	15,368	254	27	116	397	10	48	1
	Soignies . . .	34,764	13,067	11,825	28	11,853	103	7	93	203	3	5	»
	Thuin . . .	28,914	12,365	11,144	52	11,196	92	5	70	167	6	8	»
	Tournai . . .	35,331	11,166	10,887	51	10,938	106	39	180	325	»	22	»
<b>La province.</b>	<b>258,496</b>	<b>98,112</b>	<b>86,954</b>	<b>270</b>	<b>87,224</b>	<b>958</b>	<b>118</b>	<b>688</b>	<b>1,764</b>	<b>26</b>	<b>129</b>	<b>1</b>	
Liège.	Huy . . .	22,476	5,038	6,409	21	6,430	143	13	64	220	2	13	1
	Liège . . .	97,065	26,749	21,964	55	22,019	823	52	378	1,253	24	122	1
	Verviers . . .	35,038	11,212	8,242	8	8,250	134	15	179	328	6	27	1
	Waremmé . . .	15,174	2,814	5,452	4	5,456	54	14	40	108	1	3	»
<b>La province.</b>	<b>169,753</b>	<b>45,813</b>	<b>42,067</b>	<b>88</b>	<b>42,155</b>	<b>1,154</b>	<b>94</b>	<b>661</b>	<b>1,909</b>	<b>33</b>	<b>165</b>	<b>3</b>	
Limbourg.	Hasselt . . .	19,904	4,556	5,614	1	5,615	67	6	64	137	5	22	»
	Maeseyck . . .	9,517	2,014	3,305	4	3,309	15	5	15	35	1	4	»
	Tongres . . .	18,423	3,672	6,983	7	6,990	42	10	43	95	4	12	»
	<b>La province.</b>	<b>47,844</b>	<b>10,242</b>	<b>15,902</b>	<b>12</b>	<b>15,914</b>	<b>124</b>	<b>21</b>	<b>122</b>	<b>267</b>	<b>10</b>	<b>38</b>	<b>»</b>
Luxembourg.	Arlon . . .	6,747	2,314	3,440	15	3,455	44	10	29	83	1	14	»
	Bastogne . . .	8,229	1,223	3,107	7	3,114	26	3	17	46	»	4	»
	Marche . . .	9,839	1,604	3,623	11	3,634	23	3	28	54	2	14	»
	Neufchâteau . . .	12,298	2,983	4,905	35	4,940	36	6	24	66	3	11	»
	Virton . . .	9,399	3,073	4,330	46	4,376	42	»	34	76	»	1	»
<b>La province.</b>	<b>46,512</b>	<b>11,197</b>	<b>19,405</b>	<b>114</b>	<b>19,519</b>	<b>171</b>	<b>22</b>	<b>132</b>	<b>325</b>	<b>6</b>	<b>44</b>	<b>»</b>	
Namur.	Dinant . . .	20,556	5,788	8,042	61	8,103	72	23	54	149	»	20	»
	Namur . . .	42,793	13,882	16,779	69	16,848	248	41	226	515	5	30	»
	Philippeville . . .	14,160	5,226	6,556	65	6,621	44	5	43	92	»	4	»
	<b>La province.</b>	<b>77,509</b>	<b>24,896</b>	<b>31,377</b>	<b>195</b>	<b>31,572</b>	<b>364</b>	<b>69</b>	<b>323</b>	<b>756</b>	<b>5</b>	<b>54</b>	<b>»</b>
<b>LE ROYAUME.</b>		<b>1,356,542</b>	<b>434,045</b>	<b>362,725</b>	<b>1,398</b>	<b>364,123</b>	<b>5,869</b>	<b>1,041</b>	<b>4,592</b>	<b>11,502</b>	<b>211</b>	<b>1,347</b>	<b>29</b>

(\*) Statistique dressée par l'Administration des affaires électorales et de la statistique générale (Ministère de l'Intérieur), d'après le dépouillement des listes électorales. Voir diagrammes et cartogrammes insérés à la fin du tome XXXVIII de l'Annuaire statistique de la Belgique.

**POUR LE SÉNAT (\*)**  
**ACCORDANT DES VOIX SUPPLÉMENTAIRES, POUR LES ÉLECTIONS DE 1906-1907.**

accordé à raison de la capacité. (Code élect. art. 6, 17 et 19).								TOTAL GÉNÉRAL DES VOTES.	24	DÉVELOPPEMENT DES ENTÊTES DE COLONNES ET OBSERVATIONS.
l'une des fonctions ou professions énumérées aux numéros ci-dessous de l'art. 19 du code électoral.										
8° 15	10° 16	12° 17	13° 18	16° 19	17° 20	18° 19° 21	TOTAL. 22	Votes dont le titre n'est pas indiqué dans les listes électorales 23		
673	7	4	51	583	688	418	2,508	36	139,477	Col. 3. — Un vote est attribué à tout citoyen belge, âgé de 30 ans au moins et domic. depuis un an au moins dans la même comm., qui ne se trouve pas dans l'un des cas d'exclusion ou de suspension prévus par la loi. (C. él. art. 3.)
177	8	3	21	221	107	299	853	44	57,522	Col. 4. — Un vote supplém. est attribué à l'électeur âgé de 35 ans accomplis, marié, ou père d'enfants légitimes, qui paye, au moins, 5 francs de contributions personnelles ou qui, exempté du paiement à raison de sa profess., est cotisé pour pareille contribut. (C. él. art. 4.)
87	»	2	6	140	7	249	503	65	42,157	Col. 5 et 6. — Un vote suppl. est attribué à l'électeur propriét. soit d'immeubles ayant un revenu cad. de 48 fr. au moins, soit d'une inscription au Grand-livre de la dette publ. ou d'un carnet de rente belge à la Caisse d'ép. et de retr. d'au moins 100 fr. de rente. (C. él. art. 5.)
937	15	9	78	944	802	966	3,864	145	239,156	Col. 7. — L'électeur à la fois propr. d'immeubles et de rentes n'est indiqué qu'une fois (col. 5 ou 6) la double ou triple propriété ne donnant droit qu'à un seul vote suppl. (C. él. art. 5), mais il peut être compris en outre dans la col. 4. le vote supplém. de l'art. 4 et celui de l'art. 5 du Code élec. pouvant être cumulés.
1,755	55	15	188	980	1,575	693	5,818	52	264,656	Col. 8. — Diplômes, titres et certifié. d'enseignement supér. (C. él. art. 17, litt. a, b, c et d.)
254	62	8	79	277	144	388	1,261	54	78,652	Col. 9. — Certificats d'élève universitaire, d'épreuve préparatoire, diplômés de gradués en lettres. (C. él. art. 17, litt. c.)
231	»	5	40	270	23	194	801	39	66,464	Col. 10. — Certificats de fréquentation d'un cours complet d'enseignement moyen du degré supérieur. (C. él. art. 17, litt. f.)
2,240	117	28	307	1,527	1,742	1,275	7,880	145	409,772	Col. 11. — Nombre des porteurs de diplômes et cert. — Nul ne pouvant cumuler plus de 3 votes, les élect. figurant dans l'une des col. 8, 9 ou 10 ne sont compris dans aucune autre col. si ce n'est dans la col. 3 (nombre total des élec.).
177	»	2	41	166	121	253	792	23	44,447	Col. 12. Art. 19. r. Ministres et minist. d'Etat; 2° Membres et greff. des Chambres législat.; 3° Gouverneurs des provinces, membres des députations permanentes, des conseils provinciaux; greffiers provinciaux.
164	»	5	6	157	14	226	607	25	60,222	Col. 13. — 4° Envoyés extraordinaires et ministres plénipotentiaires, ministres résidents, conseil. de légation, secrét. de légation; consuls et consuls généraux rétribués; 6° Magistr. et greff. des Cours et tribunaux; 7° Présidents, membres et greffiers de la Cour des comptes et du Conseil des mines; 9° Hauts fonct. des départem. ministériels et des administr. de l'Etat en province, de la bibliothèque royale, de l'observatoire royal, des archiv. de l'Etat, du musée d'hist. natur., du jardin botan. et des conservatoires royaux.
32	»	»	»	51	»	57	141	2	16,642	Col. 14. — 5° Membres des académ. royales
31	»	»	9	55	4	55	166	1	12,032	Col. 15. — 8° Avoc., notaires, médéc. pharm.
78	»	2	18	98	102	80	396	8	23,872	Col. 16. — 100 Recteurs, administr. inspect. et membres du personnel enseignant des universités et d'écoles d'enseignement supérieur y annexées. 11° Direct. et profess. d'établiss. spéciaux d'enseignement supérieur (école des mines, école militaire, école de guerre, etc.)
68	»	1	»	87	1	119	284	7	31,975	Col. 17. — 12° Inspect. de l'enseign. moyen, public ou privé; inspect. des éc. les normales; 15° Insp. de l'enseign. prim. public ou privé.
47	»	1	1	55	1	81	191	8	21,604	Col. 18. — 13° Prétets, direct. et profess. des établissements publics ou libres de l'enseignement moyen du degré supérieur; 14° Direct. et régents d'écoles moyennes, directeurs et professeurs d'écoles normales.
110	»	2	9	114	45	164	465	14	38,629	Col. 19. — 16° Instituteurs diplômés en fonctions depuis 5 ans.
707	»	13	84	783	288	1,035	3,042	88	249,423	Col. 20. — 17° Officiers de l'armée et de la marine de l'Etat.
149	»	4	16	174	21	207	591	24	62,083	Col. 21. — 18° Ministres des cultes rétrib. par l'Etat et prêtres cathol. — 19° Professeurs des établis. de théologie reconnus par la loi.
87	»	»	7	98	14	139	362	28	35,471	Col. 22. — Les électeurs figurant dans l'une des col. 12 à 22 ne sont compris dans aucune autre colonne si ce n'est dans la colonne 3 (nombre total des électeurs).
56	»	»	6	57	4	61	188	3	21,607	Col. 24. Résultats de l'addition des votes suppl. simples (col. 4 et 7) ou doubles (col. 11 et 22 du premier vote dû à la seule qualité d'élec. (col. 3) et des votes non justifiés (col. 3).
544	50	10	66	403	258	450	1,899	48	113,541	
125	»	2	6	163	48	178	532	28	48,358	
93	»	1	5	113	42	130	399	28	39,554	
1,054	50	17	106	1,008	387	1,165	3,971	159	320,614	
106	1	1	33	107	28	117	402	35	38,942	
456	2	7	63	372	60	199	1,203	83	150,112	
313	8	6	67	267	136	189	1,045	45	92,785	
179	»	2	38	154	5	160	546	80	61,262	
154	»	2	43	169	8	146	536	62	53,943	
157	»	4	43	174	100	222	722	21	59,550	
1,365	11	22	287	1,243	337	1,033	4,454	326	456,594	
128	»	1	38	181	12	139	515	35	35,449	
842	64	16	79	586	356	359	2,449	66	153,303	
275	6	1	54	284	23	183	860	37	56,913	
94	4	2	4	127	6	97	338	30	24,366	
1,339	74	20	175	1,178	397	778	4,162	168	270,031	
104	1	3	64	136	90	174	599	18	31,565	
39	1	3	3	66	3	79	199	21	15,320	
103	»	2	12	145	1	143	422	37	30,156	
246	2	8	79	347	94	396	1,220	76	77,050	
47	»	3	28	49	44	58	244	38	13,208	
30	»	3	1	117	6	113	274	26	13,232	
51	»	2	7	130	6	87	299	68	15,851	
51	1	6	43	140	14	99	368	81	21,170	
41	»	3	14	112	9	74	254	42	17,550	
220	1	17	93	548	79	431	1,439	255	81,011	
106	»	4	26	214	12	183	565	112	35,987	
319	1	6	98	296	231	299	1,285	105	77,228	
77	»	2	22	131	18	92	346	43	26,926	
502	1	12	146	641	261	574	2,196	260	140,141	
8,610	271	146	1,355	8,219	4,387	7,653	32,228	1,622	2,243,792	

**NOMBRE DES ÉLECTEURS**  
**AUXQUELS IL A ÉTÉ FAIT APPLICATION DE CHACUNE DES DISPOSITIONS DU CODE**

1	PROVINCES.	ARRONDISSEMENTS ADMINISTRATIFS.	3	4	Vote supplémentaire à raison de la propriété (code élect. art. 5).			8	Électeurs			
					Propriétaires		TOTAL.		Porteurs et (Littéras de l'art.			
					5	6			7	9	10	
				Nombre total des électeurs.	Vote supplémentaire du chef de famille. (code élect. art. 4).	d'immeubles.	de rentes.		su vote suppl. à raison de la propriété d'imm. d'un rev. cad. d'au m. 150 frs (art. 2 de la loi du 11 avril 1886)	A.B.	C.D.	E.
	Anvers.	Anvers . . . . .	75,060	25,807	16,450	69	16,519	10,905	204	145		
		Malines . . . . .	32,619	9,178	8,006	27	8,123	3,893	135	33		
		Turnhout . . . . .	24,270	5,605	7,767	9	7,776	3,531	67	5		
		La province	131,949	40,590	32,313	105	32,418	18,329	406	183		
	Brabant.	Bruxelles . . . . .	134,330	39,960	34,187	110	34,297	19,845	1,150	341		
		Louvain . . . . .	44,043	10,786	14,432	45	14,477	6,420	174	22		
		Nivelles . . . . .	34,871	10,008	15,335	62	15,397	5,726	99	12		
		La province	213,244	60,754	63,954	217	64,171	31,991	1,423	375		
	Flandre Occidentale.	Bruges . . . . .	25,660	6,949	5,570	58	5,628	2,850	99	6		
		Courtrai . . . . .	35,354	10,241	6,648	54	6,702	3,462	53	1		
		Dixmude . . . . .	9,854	3,083	2,356	11	2,367	1,024	15	2		
		Furnes . . . . .	6,554	2,547	1,640	18	1,658	788	6	»		
		Ostende . . . . .	13,369	4,092	3,435	32	3,467	1,802	27	8		
		Roulers . . . . .	19,587	5,057	3,707	26	3,733	1,912	19	»		
		Thielt . . . . .	13,436	3,402	2,433	8	2,441	1,141	10	»		
		Ypres . . . . .	22,857	7,556	4,211	72	4,283	2,048	33	2		
		La province	146,671	42,927	30,000	279	30,279	15,027	262	19		
	Flandre Orientale.	Alost . . . . .	35,550	8,696	11,598	16	11,614	4,539	52	4		
		Audenarde . . . . .	20,719	5,811	5,777	17	5,794	2,536	29	2		
		Eecloo . . . . .	13,365	3,537	2,509	13	2,522	1,092	24	1		
		Gand . . . . .	69,427	16,876	11,531	100	11,631	6,503	269	22		
		Saint-Nicolas . . . . .	30,047	6,931	6,484	6	6,490	3,306	40	3		
		Termonde . . . . .	24,444	5,032	6,221	7	6,228	2,775	42	3		
		La province	193,552	46,883	44,120	159	44,279	20,751	456	35		
	Hainaut.	Ath . . . . .	21,283	5,880	8,765	19	8,784	3,855	43	7		
		Charleroy . . . . .	72,257	22,149	28,489	94	28,583	11,897	278	29		
		Mons . . . . .	49,838	13,850	15,478	38	15,516	6,809	226	26		
		Soignies . . . . .	31,361	10,081	11,805	30	11,835	5,292	86	7		
		Thuin . . . . .	26,086	10,489	11,113	60	11,173	5,081	77	5		
		Tournai . . . . .	33,001	9,969	11,096	49	11,145	5,103	95	38		
	La province	233,826	72,418	86,746	290	87,036	38,037	805	112			
	Liège.	Huy . . . . .	20,788	4,075	6,532	21	6,553	2,144	132	12		
		Liège . . . . .	86,111	18,098	22,461	59	22,520	10,341	718	48		
		Verviers . . . . .	30,927	9,118	8,251	11	8,262	4,828	111	13		
		Waremme . . . . .	14,273	2,613	5,518	5	5,523	2,273	53	12		
		La province	152,099	33,904	42,762	96	42,858	19,586	1,014	85		
	Limbourg.	Hasselt . . . . .	18,770	3,568	5,629	1	5,630	2,592	57	6		
		Maeseyck . . . . .	8,803	1,711	3,276	3	3,279	1,325	15	4		
		Tongres . . . . .	17,747	3,380	7,077	11	7,088	3,155	39	8		
		La province	45,320	8,659	15,982	15	15,997	7,072	111	18		
	Luxembourg.	Arlon . . . . .	6,283	2,184	3,497	14	3,511	1,600	36	10		
		Bastogne . . . . .	7,732	1,202	3,154	8	3,162	1,208	24	3		
		Marche . . . . .	9,223	1,553	3,663	16	3,679	1,287	22	3		
		Neufchâteau . . . . .	11,670	2,792	4,986	39	5,025	1,804	32	6		
		Virton . . . . .	8,931	2,966	4,384	49	4,433	1,653	34	»		
	La province	43,839	10,697	19,684	126	19,810	7,552	148	22			
	Namur.	Dinant . . . . .	19,125	5,505	8,073	65	8,138	2,820	58	20		
		Namur . . . . .	38,909	12,100	16,749	80	16,829	6,120	204	36		
		Philippeville . . . . .	13,267	5,020	6,541	61	6,602	2,387	33	4		
		La province	71,301	22,625	31,363	206	31,569	11,327	295	60		
	<b>LE ROYAUME</b>		<b>1,231,801</b>	<b>339,457</b>	<b>366,924</b>	<b>1,493</b>	<b>368,417</b>	<b>169,672</b>	<b>4,920</b>	<b>909</b>		

(\*) Statistique dressée par l'Administration des affaires électorales et de la Statistique générale (Ministère de l'Intérieur) d'après le dépouillement des listes électorales.  
N. B. — Pour le développement des entêtes de colonnes, voir page 155 aux observations. (Pour être porté sur les listes électorales communales, il faut être domicilié depuis trois ans au moins dans la même commune et non depuis un an, délai exigé des électeurs pour le Sénat.)  
Les colonnes 3 à 8 du présent tableau correspondent aux mêmes colonnes des pages 154 et 155.

POUR LA COMMUNE (\*)  
 ELECTORAL ACCORDANT DES VOIX SUPPLÉMENTAIRES (Listes électorales pour 1906-1907).

possédant du double vote supplémentaire accordé à raison de la capacité. (Code élect. art. 8, 17 et 19.)

Les diplômés, certificats. 7 du code élect.) Electeurs exerçant l'une des fonctions ou professions énumérées aux numéros ci-dessous de l'art. 19 du code électoral.

F.	TOTAL.	1 <sup>o</sup> -2 <sup>o</sup> -3 <sup>o</sup>	4 <sup>o</sup> -6 <sup>o</sup> -7 <sup>o</sup> -9 <sup>o</sup>	5 <sup>o</sup>	8 <sup>o</sup>	10 <sup>o</sup> -11 <sup>o</sup>	12 <sup>o</sup> -15 <sup>o</sup>	13 <sup>o</sup> -14 <sup>o</sup>	16 <sup>o</sup>	17 <sup>o</sup>	18 <sup>o</sup> -19 <sup>o</sup>	TOTAL.	Voies dont le titre n'est pas indiqué dans les listes électorales.	TOTAL GÉNÉRAL DES VOTES.
xx	xx	x3	x4	x5	x6	x7	x8	x9	x0	x1	x2	x3	x4	x5
570	919	11	62	5	637	7	5	47	550	449	350	2,123	19	134,394
32	200	1	13	»	158	6	2	18	210	61	241	710	14	55,647
109	181	4	8	»	84	»	2	6	135	4	199	442	31	42,459
<b>711</b>	<b>1,300</b>	<b>16</b>	<b>83</b>	<b>5</b>	<b>879</b>	<b>13</b>	<b>9</b>	<b>71</b>	<b>895</b>	<b>514</b>	<b>790</b>	<b>3,275</b>	<b>64</b>	<b>232,500</b>
575	2,066	45	398	13	1,537	44	12	144	842	1,038	551	4,624	54	241,866
175	371	8	33	1	239	59	7	66	256	80	316	1,065	41	78,639
88	198	10	26	»	221	»	4	35	254	16	167	733	22	67,886
<b>837</b>	<b>2,635</b>	<b>63</b>	<b>457</b>	<b>14</b>	<b>1,997</b>	<b>103</b>	<b>23</b>	<b>245</b>	<b>1,352</b>	<b>1,134</b>	<b>1,034</b>	<b>6,422</b>	<b>117</b>	<b>388,391</b>
89	194	3	19	1	160	»	1	37	150	83	211	665	12	42,817
91	145	4	26	»	153	»	5	5	144	7	167	511	29	57,100
7	24	»	1	»	32	»	»	»	49	»	46	128	1	16,633
7	13	1	10	»	27	»	»	9	50	3	41	141	2	11,857
23	58	4	10	»	69	»	2	14	90	77	58	324	9	23,503
22	41	2	6	»	61	»	1	»	82	1	85	238	1	30,848
14	24	»	5	»	46	»	1	1	51	»	60	164	4	20,800
48	83	2	19	»	106	»	»	8	109	25	131	400	9	37,719
<b>301</b>	<b>582</b>	<b>16</b>	<b>96</b>	<b>1</b>	<b>654</b>	<b>»</b>	<b>10</b>	<b>74</b>	<b>725</b>	<b>196</b>	<b>799</b>	<b>2,571</b>	<b>67</b>	<b>241,277</b>
116	172	3	18	»	138	»	3	15	164	15	150	506	10	61,765
39	70	1	13	»	81	»	»	7	94	6	109	311	17	35,639
16	41	2	2	»	52	»	»	5	54	3	44	162	1	20,923
221	512	18	85	»	514	51	9	51	376	170	358	1,632	38	108,763
31	74	4	6	»	122	»	2	5	153	27	140	459	15	47,855
19	64	»	9	1	85	»	1	5	111	21	103	336	22	39,301
<b>442</b>	<b>933</b>	<b>28</b>	<b>133</b>	<b>1</b>	<b>992</b>	<b>51</b>	<b>15</b>	<b>88</b>	<b>952</b>	<b>242</b>	<b>904</b>	<b>3,406</b>	<b>103</b>	<b>314,246</b>
49	99	2	6	»	103	1	»	28	99	19	78	336	29	40,701
158	465	5	30	»	420	2	6	50	344	30	135	1,022	56	137,916
106	358	10	44	1	287	9	3	53	247	98	138	890	28	88,537
83	176	3	5	»	165	»	2	32	137	5	112	461	42	59,885
58	140	6	6	»	147	»	2	38	152	3	111	467	56	54,099
161	294	»	21	»	147	»	3	36	168	66	166	607	18	61,038
<b>615</b>	<b>1,532</b>	<b>26</b>	<b>112</b>	<b>1</b>	<b>1,260</b>	<b>12</b>	<b>16</b>	<b>237</b>	<b>1,147</b>	<b>223</b>	<b>740</b>	<b>3,783</b>	<b>229</b>	<b>442,176</b>
61	205	2	12	1	114	»	»	33	166	8	108	444	23	34,881
330	1,096	22	102	1	779	60	13	71	544	252	276	2,120	42	143,544
157	281	6	21	1	253	6	1	45	262	10	145	750	24	55,221
37	102	»	3	»	88	3	2	2	122	6	79	305	26	25,522
<b>585</b>	<b>1,684</b>	<b>30</b>	<b>138</b>	<b>3</b>	<b>1,234</b>	<b>69</b>	<b>16</b>	<b>151</b>	<b>1,094</b>	<b>276</b>	<b>608</b>	<b>3,619</b>	<b>115</b>	<b>259,168</b>
61	124	5	12	»	101	»	3	53	127	45	135	481	14	31,784
13	32	1	4	»	34	1	3	2	62	3	62	172	6	45,532
41	88	4	10	»	98	»	1	12	139	1	122	387	22	32,342
<b>115</b>	<b>244</b>	<b>10</b>	<b>26</b>	<b>»</b>	<b>233</b>	<b>1</b>	<b>7</b>	<b>67</b>	<b>328</b>	<b>49</b>	<b>319</b>	<b>1,040</b>	<b>42</b>	<b>79,658</b>
28	74	1	10	»	44	»	3	16	46	27	48	195	35	14,151
17	44	»	3	»	30	»	2	1	114	5	88	243	21	13,899
22	47	2	13	»	45	»	2	7	125	3	69	266	67	16,435
19	57	3	8	»	48	1	5	35	133	8	82	323	75	22,126
30	64	1	1	»	39	»	3	11	105	7	52	219	30	18,579
<b>116</b>	<b>286</b>	<b>7</b>	<b>35</b>	<b>»</b>	<b>206</b>	<b>1</b>	<b>15</b>	<b>70</b>	<b>523</b>	<b>50</b>	<b>339</b>	<b>1,246</b>	<b>228</b>	<b>85,190</b>
48	126	»	20	»	98	»	2	19	202	10	133	484	116	36,924
193	433	5	23	»	295	1	4	79	264	153	242	1,066	100	77,056
37	74	»	4	»	71	»	1	18	122	13	73	302	36	28,064
<b>278</b>	<b>633</b>	<b>5</b>	<b>47</b>	<b>»</b>	<b>464</b>	<b>1</b>	<b>7</b>	<b>116</b>	<b>588</b>	<b>176</b>	<b>448</b>	<b>1,852</b>	<b>252</b>	<b>142,044</b>
<b>4,000</b>	<b>9,829</b>	<b>201</b>	<b>1,127</b>	<b>25</b>	<b>7,928</b>	<b>251</b>	<b>118</b>	<b>1,119</b>	<b>7,604</b>	<b>2,860</b>	<b>5,981</b>	<b>27,214</b>	<b>1,217</b>	<b>2,184,650</b>

Les colonnes 9 à 23 du présent tableau correspondent aux colonnes 8 à 22 des pages 154 et 155.  
 Pour les électeurs patrons et ouvriers (Election des conseillers communaux supplémentaires), voir page 150.  
 Colonne 25 : Résultat de l'addition des votes supplémentaires simples (col. 7 et 8) ou doubles (col. 12 et 23) du premier vote dû à la seule qualité d'électeur (col. 3) et des votes non justifiés (colonne 24).  
 Voir diagrammes et cartogrammes insérés à la fin du tome XXXVIII de l'Annuaire statistique de la Belgique.



PROVINCES.	Loi du 3 mars 1831.		Loi du 3 juin 1839.		Loi du 31 mars 1847.		Loi du 24 mai 1859.		Loi du 7 mai 1866.		Loi du 20 avril 1878.		Loi du 9 mai 1882.		Loi du 12 mai 1892.		Loi du 7 sept 1893 (a).		Loi du 18 avril 1902.	
	Ch.	St.	Ch.	St.	Ch.	St.	Ch.	St.	Ch.	St.	Ch.	St.	Ch.	St.	Ch.	St.	Ch.	St.	Ch.	St.
Anvers. } Ch. d. R.	9	—	9	—	10	—	11	—	12	—	13	—	14	—	18	—	18	—	20	—
} Sénat.	—	4	—	4	—	5	—	6	—	6	—	7	—	7	—	9	—	12	—	13
Brabant. } Ch. d. R.	14	—	14	—	17	—	19	—	22	—	23	—	25	—	28	—	28	—	31	—
} Sénat.	—	7	—	7	—	9	—	10	—	11	—	11	—	12	—	14	—	18	—	20
Flandre } Ch. d. R.	15	—	15	—	16	—	16	—	16	—	17	—	17	—	18	—	18	—	20	—
occid. } Sénat.	—	8	—	8	—	8	—	8	—	8	—	8	—	9	—	9	—	12	—	13
Flandre } Ch. d. R.	18	—	18	—	20	—	20	—	20	—	21	—	22	—	24	—	24	—	26	—
orientale. } Sénat.	—	9	—	9	—	10	—	10	—	10	—	11	—	11	—	12	—	15	—	17
Hainaut } Ch. d. R.	15	—	15	—	18	—	20	—	22	—	24	—	25	—	26	—	26	—	28	—
} Sénat.	—	7	—	7	—	9	—	10	—	11	—	12	—	12	—	13	—	17	—	18
Liège. } Ch. d. R.	9	—	9	—	11	—	13	—	14	—	16	—	17	—	19	—	19	—	21	—
} Sénat.	—	5	—	5	—	6	—	6	—	7	—	8	—	8	—	9	—	12	—	13
Lim- } Ch. d. R.	9	—	5	—	5	—	5	—	5	—	5	—	5	—	6	—	6	—	6	—
bourg. } Sénat.	—	4	—	2	—	2	—	2	—	2	—	2	—	3	—	3	—	5	—	5
Luxem- } Ch. d. R.	8	—	5	—	5	—	5	—	5	—	5	—	5	—	5	—	5	—	5	—
bourg. } Sénat.	—	4	—	2	—	2	—	2	—	3	—	3	—	3	—	3	—	5	—	5
Namur. } Ch. d. R.	5	—	5	—	6	—	7	—	8	—	8	—	8	—	8	—	8	—	9	—
} Sénat.	—	3	—	3	—	3	—	4	—	4	—	4	—	4	—	4	—	6	—	6
LE } Ch. d. R.	102	—	95	—	108	—	116	—	124	—	132	—	138	—	152	—	152	—	166	—
ROYAUME } Sénat.	—	51	—	47	—	54	—	58	—	62	—	66	—	69	—	76	—	102	—	110

ÉLIGIBLES AU SÉNAT (\*\*) (a, b).

PROVINCES.	1840	1850	1860	1870	1880	1890	1900	1905	1909	1910	
										Total.	par 5,000 habitants.
Anvers . . . . .	48	44	58	68	62	67	181	190	190	200	1.03
Brabant . . . . .	106	120	115	116	118	129	381	376	401	413	1.40
Flandre occidentale . . . . .	56	52	62	59	51	55	181	169	167	178	1.02
Flandre orientale . . . . .	85	65	91	75	84	75	204	224	237	237	1.06
Hainaut . . . . .	32	46	53	66	69	80	191	184	184	184	0.75
Liège . . . . .	34	32	33	35	52	77	152	143	141	147	0.82
Limbourg . . . . .	8	14	13	11	16	20	42	43	45	45	0.82
Luxembourg . . . . .	»	»	2	4	7	10	17	16	18	19	0.41
Namur . . . . .	34	32	37	47	48	57	99	91	94	95	1.30
LE ROYAUME . . . . .	403	405	464	481	507	570	1,448	1,436	1,477	1,518	1.02
Proportion de ces } par 10,000 habit.	0.99	0.91	0.98	0.96	0.92	0.94	2.15	2.03	2.00	2.04	»
} par 6,000 habit.(b)	0.59	0.55	0.59	0.58	0.55	0.56	—	—	—	—	»
} par 5,000 habit.(b)	—	—	—	—	—	—	1.07	1.01	1.00	1.02	»

(\*) D'après le texte des lois publiées au *Moniteur belge*.  
(\*\*) Statistique dressée d'après la liste des éligibles publiée au *Moniteur belge*.  
a) Article 53 nouveau de la Constitution, portant création des sénateurs provinciaux.  
b) Non compris les éligibles mentionnés au dernier § du n° 5 de l'art. 56 de la Constitution et qui ne sont inscrits que pour compléter la proportion d'un éligible par 6,000 ou 5,000 habitants: 6,000 suivant la Constitution du 7 février 1831, et 5,000 selon la Constitution révisée du 7 septembre 1893.

# ÉLECTIONS PROVINCIALES (\*).

159

NOMBRE DES ÉLECTEURS INSCRITS ET DES VOTANTS.

PROVINCES.	1848. (a)	1860. (b)	1870. (c)	1872. (e)	1880.	1886. (d)	1890.	1892.	1894. (e)	1896. (f)	
Anvers. {	Élect. inscrits	8,523	9,940	4,602	24,090	15,652	17,375	38,089	30,306	126,535	137,986
	Votants . . .	4,763	6,710	3,376	18,304	6,210	12,054	14,884	10,614	116,482	126,195
Brabant. {	Élect. inscrits.	16,060	15,082	11,386	35,968	30,865	27,231	38,351	65,150	285,631	159,227
	Votants . . .	8,011	8,179	6,028	18,911	14,590	17,541	18,404	27,249	265,372	143,368
Fland. occ. {	Élect. inscrits.	11,036	7,420	6,394	26,123	14,950	22,231	29,429	33,368	101,316	22,777
	Votants . . .	7,290	5,825	3,722	19,516	8,850	11,756	12,512	13,441	92,414	20,099
Fland. or. <sup>e</sup> {	Élect. inscrits.	15,984	12,787	10,649	33,227	18,893	37,650	28,652	30,590	153,099	119,002
	Votants . . .	8,834	6,914	5,257	19,795	7,886	19,203	16,532	18,010	141,034	113,418
Hainaut. {	Élect. inscrits.	13,535	10,807	11,272	38,275	23,472	40,349	41,246	47,145	356,574	160,112
	Votants . . .	11,062	7,374	7,657	23,979	10,936	17,164	21,932	22,626	325,334	143,827
Liège. {	Élect. inscrits.	8,572	4,500	6,901	22,484	14,108	20,407	36,387	32,257	205,456	172,390
	Votants . . .	4,537	2,656	2,541	12,937	6,929	10,230	23,314	15,165	191,638	155,235
Limbourg. {	Élect. inscrits.	3,237	3,086	1,831	7,801	3,872	5,778	6,937	7,318	33,920	11,551
	Votants . . .	2,621	2,620	1,406	5,513	3,302	3,035	4,866	4,168	31,527	10,485
Luxemb. {	Élect. inscrits.	3,047	3,000	1,805	7,206	3,599	9,093	11,024	10,637	52,774	25,977
	Votants . . .	2,176	1,899	1,321	6,299	2,745	7,515	7,708	6,638	50,524	24,912
Namur. {	Élect. inscrits.	4,195	4,738	4,846	12,064	7,398	13,812	19,609	16,720	119,949	51,013
	Votants . . .	3,273	3,379	3,018	9,520	6,208	12,104	16,210	11,701	114,312	48,082
LE ROYAUME	Total des élect. inscr.	84,189	71,360	59,686	207,238	132,809	193,926	249,724	273,491	1,435,254	860,035
	Total des votants. .	52,567	45,557	34,326	134,774	67,656	111,202	136,362	129,612	1,328,637	785,561
	Votants sur 100 inscr.	62.44	63.84	57.51	65.03	50.94	57.34	54.61	47.39	92.57	91.34

## CONSEILLERS PROVINCIAUX.

PROVINCES.	LOI du 29 février 1860.	LOI du 29 févr. 1860.	LOI du 18 mai 1872.	LOI du 13 mai 1878.	LOI du 3 mai 1882.	LOI du 9 mai 1892.		LOI du 18 avril 1903.	
	BASES de répartition: 1 conseiller par	NOMBRE de conseillers.	NOMBRE de conseillers.	NOMBRE de conseillers.	NOMBRE de conseillers.	BASES de répartition: 1 conseiller par	NOMBRE de conseillers.	BASES de répartition: 1 conseiller par	NOMBRE de conseillers.
Anvers . . .	8,000 hab.	56	58	67	70	10,000 hab.	73	11,500 hab.	75
Brabant. . .	11,500 »	69	73	81	87	12,500 »	91	15,000 »	93
Flandre occ <sup>le</sup> .	10,000 »	68	69	71	71	10,000 »	76	11,000 »	78
Flandre orient.	10,000 »	77	80	87	92	11,000 »	93	12,000 »	93
Hainaut. . .	11,500 »	72	76	85	88	12,500 »	89	14,000 »	91
Liège . . .	8,500 »	63	67	74	82	10,000 »	83	12,000 »	84
Limbourg . .	5,000 »	40	40	41	41	5,000 »	44	5,000 »	48
Luxembourg .	5,000 »	41	41	43	44	5,000 »	44	5,000 »	44
Namur . . .	5,500 »	52	55	57	60	5,500 »	62	5,500 »	64
LE ROYAUME .	. . . . .	538	559	606	635	. . . . .	655	. . . . .	670

(\*) Statistique dressée par l'Administration de la Statistique générale (Minist. de l'Intérieur), d'après les éléments fournis par les Administrations provinciales.

N. B. Ne sont portés dans ce tableau comme *électeurs inscrits* que les électeurs provinciaux des cantons dans lesquels une élection provinciale a eu lieu. Cette remarque ne s'applique pas aux données fournies pour les années 1894 et 1896.

(a) Renouvellement intégral en vertu de la loi du 9 mai 1848.

(b) Outre le renouvellement par moitié des conseils provinciaux il y a eu cette année élections partielles dans certains cantons où ce renouvellement ne devait pas avoir lieu.

(c) Renouvellement intégral des conseils provinciaux. La loi du 21 juin 1871 a abaissé le cens au taux uniforme de 20 fr.

(d) La loi du 24 août 1883 a admis à l'électorat pour la province et pour la commune, avec dispense de la condition du cens, les Belges ayant le degré de capacité intellectuelle exigé par ladite loi.

(e) Renouvellement intégral des conseils provinciaux.

(f) La loi du 12 avril 1894 a augmenté considérablement le nombre des électeurs et a accordé deux et trois voix à certaines catégories de citoyens. Les nombres considérés dans la colonne des années 1894 et 1896 renseignent, d'une part, les voix dont les électeurs inscrits disposaient dans les cantons où plusieurs listes se trouvaient en présence, et d'autre part, les suffrages exprimés au scrutin dans ces mêmes cantons.

160 ÉLECTION DES SÉNATEURS PROVINCIAUX LE 16 JUIN 1900.  
NOMBRE DES SÉNATEURS PROVINCIAUX, DES CONSEILLERS ÉLECTEURS ET DES VOTES (\*).

PROVINCES.	Nombre des sénateurs provinciaux.	Nombre des candidats.	Nombre des conseillers provinciaux ayant pris part au vote.	Nombre des bulletins.		Nombre des votes obtenus par les élus.	
				Blancs ou nuls.	Valables	Chiffres absolus.	Proportion p <sup>r</sup> cent au total des votes valables.
Anvers . . . . .	3	4	70	0	70	47 à 48	67 à 68 p. c.
Brabant . . . . .	4	9	85	0	85	49 à 56	58 à 66 p. c.
Flandre Occidentale . . . . .	3	3	— (a)	—	—	—	—
Flandre Orientale . . . . .	3	4	64	0	64	53 à 62	83 à 97 p. c.
Hainaut . . . . .	4	4	(a)	—	—	—	—
Liège . . . . .	3	3	(a)	—	—	—	—
Limbourg . . . . .	2	2	(a)	—	—	—	—
Luxembourg . . . . .	2	4	39	0	39	28	72 p. c.
Namur . . . . .	2	2	— (a)	—	—	—	—
LE ROYAUME. . . . .	26	35	258	0	258	—	—

ÉLECTION DES CONSEILLERS COMMUNAUX SUPPLÉMENTAIRES EN 1903.  
NOMBRE DES CONSEILLERS, DES ÉLECTEURS ET DES VOTANTS (\*).

PROVINCES.	COMMUNES.	Election p <sup>r</sup> les conseillers chefs d'industrie					Election pour les conseillers ouvriers.				
		Nombre des électeurs			Nombre des conseillers élus		Nombre des électeurs			Nombre des conseillers élus	
		inscrits	ayant voté.	prop. % des absents	titu- laires.	sup- pléants	inscrits	ayant voté.	prop. % des absents	titu- laires.	sup- pléants
Anvers.	Anvers . . . . .	3,484	3,312	4.94	4	4	7,049	6,539	7.24	4	4
	Borgerhout . . . . .	544	522	4.04	2	—(b)	1,467	1,408	4.02	2	1
	Lierre . . . . .	417	410	1.68	2	2	1,224	1,186	3.10	2	2
	Malines . . . . .	825	789	4.36	2	2	2,367	2,335	1.35	2	1
	Turnhout . . . . .	384	360	6.25	2	2	1,212	963	20.54	2	2
Brabant.	Anderlecht . . . . .	426	412	3.29	2	—(b)	1,107	1,062	4.07	2	—(b)
	Lierse . . . . .	1,275	1,181	7.37	4	—(b)	2,250	2,105	6.44	4	—(b)
	Etterbeek . . . . .	247	247	0	2	2	138	138	0	2	2
	Ixelles . . . . .	725	704	2.90	2	—(b)	221	213	3.62	2	2
	Laeken . . . . .	162	162	0	2	2	142	139	2.11	2	2
	Louvain . . . . .	1,067	1,012	5.15	2	2	3,244	3,102	4.38	2	—(b)
	Molenbeek-St-J. . . . .	801	750	6.37	2	2	1,419	—(a)	—	2	—
	Saint-Gilles . . . . .	656	623	5.03	2	2	778	—(a)	—	2	—
Flandre Occident.	St-Josse-t.-N. . . . .	321	293	8.72	2	2	23	—(a)	—	2	—
	Schaerbeek . . . . .	534	478	10.49	2	2	387	338	12.66	2	2
	Bruges . . . . .	723	687	4.98	2	—(b)	1,925	1,832	4.83	2	2
	Courtrai . . . . .	494	—(a)	—	2	—	1,826	—(a)	—	2	—
Flandre Orientale.	Ostende . . . . .	540	506	6.30	2	2	1,279	941	26.43	2	2
	Roulers . . . . .	474	437	7.81	2	2	1,165	1,069	8.24	2	2
	Alost . . . . .	382	367	3.93	2	2	1,603	1,502	6.30	2	2
Hainaut.	Gand . . . . .	2,288	2,174	4.94	4	4	9,604	9,156	4.66	4	—(b)
	Lokeren . . . . .	279	271	2.87	2	2	655	619	5.50	2	2
	Saint-Nicolas . . . . .	501	—(a)	—	2	—	2,429	—(a)	—	2	—
Liège.	Charleroy . . . . .	119	—(a)	—	2	—	447	345	22.82	2	2
	Gilly . . . . .	97	93	4.12	2	2	513	486	5.26	2	2
	Jumet . . . . .	92	85	7.61	2	2	2,079	—(a)	—	2	—
	Mons . . . . .	503	478	4.97	2	2	600	580	3.33	2	—
Namur.	Tournai . . . . .	651	631	3.07	2	2	2,248	2,130	5.25	2	2
	Liège . . . . .	2,414	2,264	6.21	4	1	12,239	11,377	7.04	4	—(b)
	Seraing . . . . .	59	—(a)	—	2	—	1,610	—(a)	—	2	—
LE ROYAUME. . . . .	Verviers . . . . .	788	—(a)	—	2	—	3,645	—(a)	—	2	—
	Namur . . . . .	535	—(a)	—	2	—	1,458	1,389	4.73	2	2
LE ROYAUME. . . . .		22,807	19,248	4.66 (c)	73	45	68,353	50,954	5.25 (c)	73	37

(\*) Statistique dressée par l'Administration de la statistique générale (Ministère de l'Intérieur), d'après les éléments fournis par les Administrations provinciales.

(a) Election terminée sans scrutin, le nombre des candidats n'excédant pas celui des membres à élire.

(b) Aucun suppléant, tous les candidats élus appartenant à la même liste.

(c) Non compris les communes où les élections se sont terminées sans scrutin.

RÉSULTATS DES ÉLECTIONS POUR LE RENOUVELLEMENT PARTIEL DES CONSEILS COMMUNAUX EN 1907.  
(NON COMPRIS LES ÉLECTEURS POUR LES MANDATS VACANTS DE LA SÉRIE NON SORTANTE).

CATEGORIES DE COMMUNES CLASSÉES D'APRÈS LEUR POPULATION ET LE NOMBRE DES CONSEILLERS COMMUNAUX (a).	Nombre de communes comprises dans chaque catégorie. (b)	Nombre des conseil- lers à élire. (b)	Nombre des candi- dats. (c)	Nombre des electeurs. (c)	Nombre des vo- tants. (c)	Nombre des électeurs qui n'ont pas pris part au vote (e).	RÉSULTATS DES ÉLECTIONS. NOMBRE DES CONSEILLERS ÉLUS				NOMBRE DES COMMUNES où l'élection s'est faite				
							8	7	6	5	4	3	2	1	14
de moins de 1,000 habitants (b)	1,199	3,597	5,580	102,603	97,648	4,955	4.83	1,880	8	393	523	414	534	34	217
(7 conseillers communaux)															
de 1,000 à 3,000 habitants (b)	973	3,892	6,597	256,137	241,499	14,638	5.71	2,301	5	699	930	209	447	54	263
(9 conseillers communaux)															
de 3,000 à 10,000 habitants	369	1,845	3,423	299,980	283,067	16,913	5.64	1,143	3	428	495	50	201	40	78
(11 conseillers communaux)															
de 10,000 à 15,000 habitants	42	252	580	88,150	83,285	4,865	5.50	6	148	98	107	1	24	14	3
(13 conseillers communaux)															
de 15,000 à 20,000 habitants	14	98	259	38,884	36,921	1,963	5.05	7	46	44	49	1	6	5	2
(15 conseillers communaux)															
de 20,000 à 25,000 habitants	7	56	117	26,894	25,168	1,726	6.42	2	38	16	15	»	5	2	»
(17 conseillers communaux)															
de 25,000 à 30,000 habitants	3	27	58	10,000	9,563	437	4.37	»	18	9	6	»	2	1	»
(19 conseillers communaux)															
de 30,000 à 35,000 habitants	5	50	122	24,748	23,364	1,384	5.59	»	30	20	12	»	3	2	»
(21 conseillers communaux)															
de 35,000 à 40,000 habitants	4	44	100	24,919	23,903	1,016	4.08	»	33	11	6	»	3	1	»
(23 conseillers communaux)															
de 40,000 à 50,000 habitants	3	36	93	22,708	21,604	1,104	4.86	»	»	36	24	»	»	3	»
(25 conseillers communaux)															
de 50,000 à 60,000 habitants	5	65	167	44,302	42,127	2,175	4.91	»	39	26	15	»	3	2	»
(27 conseillers communaux)															
de 60,000 à 70,000 habitants	1	14	34	9,764	9,234	530	5.43	»	»	14	6	»	»	1	»
(29 conseillers communaux)															
de 70,000 habitants et plus	4	60	145	118,474	112,915	5,559	4.69	»	15	45	27	»	1	3	»
(31 conseillers communaux)															
ENSEMBLE.															
Communes de moins de 5,000 habitants (b)	2,402	8,639	14,195	500,731	472,779	27,952	5.58	2,396	4,950	13	1,278	1,685	658	101	524
Communes de 5,000 habitants et plus . . .	227	1,397	3,086	566,832	537,519	29,313	5.17	91	741	4	561	530	17	61	39
Total . . .	2,629	10,036	17,275	1,067,563	1,010,298	57,265	5.36	2,487	5,691	17	1,839	2,215	675	162	563

(a) Non compris les conseillers communaux supplémentaires. Le classement des communes est fait d'après la population établie par le recensement de 1900.  
 (b) Il s'agit de la plus petite moitié du conseil communal : trois membres dans les communes dont le conseil est composé de sept membres, quatre pour les conseils de neuf membres et ainsi de suite (art. 77 de la loi du 12 septembre 1886).  
 (c) Ces électeurs des communes où l'élection s'est terminée sans scrutin le 5 oct. 1907 (élect. sans lutte) ne sont pas compris dans le tableau ci-dessus. Il est à remarquer en outre, que pour plusieurs communes, les renseignements relatifs au nombre des votants et à celui du nombre des élect. qui n'ont pas pris part au vote manquent. En ce cas, le nombre des élect. inscrits a aussi été décompté.  
 (d) Il n'y a eu ballotage que dans les communes où l'élection ne s'est faite sans lutte que pour un ou quelques-uns seulement des candidats (pour une section de commune spécialement représentée) sont comprises dans la colonne 17 selon que, pour les autres candidats il y a, ou non, été fait application de la représentation proportionnelle.  
 (e) Y compris les communes où le chiffre de la majorité absolue n'a été atteint par aucun candidat.  
 (f) Cette rubrique ne comprend que les communes où la majorité absolue s'est terminée par un ballotage.  
 (g) A Ambly (province de Namur) 2 candidats pour 3 places et à Molenbaix-sous-Huppaye (Brabant), un seul candidat pour 2 conseillers à élire. De là, différence entre la colonne 3 et les totaux des colonnes 9 à 12. Pour les communes de moins de 1,000 habitants et pour celles de 1,000 à 3,000 habitants.  
 N. B. — Pour les données relatives aux élections antérieures, voir les annuaires de 1897, page 151, de 1900, page 145, et de 1904, page 165.

PROVINCES.	ANNÉES.	ÉLECTIONS LÉGISLATIVES.			ÉLECTIONS PROVINCIALES.			ÉLECTIONS COMMUNALES.			TOTAL des condam- nations.
		NOMBRE DES ÉLECTEURS			NOMBRE DES ÉLECTEURS			NOMBRE DES ÉLECTEURS			
		acquittés	condamnés à		acquittés	condamnés à		acquittés	condamnés à		
	la répri- mande.	l'amende		la répri- mande.	l'amende		la répri- mande.	l'amende			
Anvers.	1902	81	41	162	»	»	»	1	1	»	204
	1903	»	»	»	»	»	»	1	1	13	14
	1904	8	86	89	35	216	165	18	230	205	991
	1905	»	»	»	1	»	1	»	»	8	9
	1906	34	47	92	»	»	»	»	»	»	139
	1907	»	»	»	»	»	»	»	3	5	8
	1908	1	2	6	8	11	22	12	32	60	133
	1909	»	8	8	»	»	»	»	»	»	16
Brabant.	1902	127	187	244	»	»	»	5	14	4	449
	1903	4	»	»	12	9	19	31	140	196	364
	1904	87	185	288	21	199	194	52	173	115	1,154
	1905	1	»	»	»	1	»	»	»	»	1
	1906	57	122	179	10	8	37	»	»	3	349
	1907	1	»	»	4	20	34	18	47	75	176
	1908	»	»	»	65	283	253	25	96	118	750
	1909	»	»	»	1	1	»	»	»	»	1
Flandre occidentale.	1902	55	40	70	»	»	»	5	»	»	110
	1903	»	»	»	»	»	»	337	40	94	134
	1904	119	44	132	1	1	5	10	11	1	194
	1905	»	»	»	»	»	»	»	»	»	»
	1906	13	2	39	»	»	»	»	»	»	41
	1907	»	»	1	»	»	1	1	6	5	13
	1908	4	1	»	88	15	56	106	33	50	155
	1909	»	»	»	»	»	»	»	»	»	»
Flandre orientale	1902	24	22	52	»	»	»	»	»	1	75
	1903	»	»	»	»	»	»	10	13	13	26
	1904	30	46	43	10	93	96	29	93	62	433
	1905	»	»	»	»	»	»	»	»	»	»
	1906	»	»	»	»	»	»	6	»	2	2
	1907	»	»	»	»	»	»	1	2	12	14
	1908	37	36	32	5	13	6	15	15	18	120
	1909	»	»	»	»	»	»	»	»	»	»
Hain	1902	122	122	125	5	11	5	1	2	1	266
	1903	1	»	»	8	4	»	40	44	41	89
	1904	96	173	206	44	107	18	50	53	57	614
	1905	»	»	»	»	»	»	»	1	1	2
	1906	»	»	»	»	»	»	1	»	»	»
	1907	»	»	»	»	»	»	44	20	59	79
	1908	95	75	146	5	7	18	52	54	39	339
	1909	»	»	»	»	»	»	1	»	»	»

(\* D'après les renseignements fournis par le Ministère de la Justice.

N. B. — Il y a eu renouvellement intégral de la Chambre et du Sénat en 1900; renouvellement partiel de la Chambre, 1<sup>re</sup> série (provinces d'Anvers, de Brabant, de Flandre occidentale, de Luxembourg et de Namur) et élection extraordinaire pour l'attribution des sièges nouveaux de représentant et de sénateur en 1902; renouvellement partiel de la Chambre, 2<sup>e</sup> série (provinces de Flandre orientale, de Hainaut, de Liège et de Limbourg) et du Sénat, 1<sup>re</sup> série, en 1904; renouvellement partiel de la Chambre, 1<sup>re</sup> série, en 1906; renouvellement partiel de la Chambre et du Sénat, 2<sup>e</sup> série, en 1908; il y a eu renouvellement partiel des Conseils provinciaux en 1900, en 1904 et en 1908; il y a eu renouvellement partiel des Conseils communaux en 1899, en 1903 et en 1907.

PROVINCES.	ANNÉES.	ÉLECTIONS LÉGISLATIVES.			ÉLECTIONS PROVINCIALES.			ÉLECTIONS COMMUNALES.			TOTAL des condam- nations.
		NOMBRE DES ÉLECTEURS			NOMBRE DES ÉLECTEURS			NOMBRE DES ÉLECTEURS			
		acquittés	condamnés à		acquittés	condamnés à		acquittés	condamnés à		
	la répri- mande.	l'amende		la répri- mande.	l'amende		la répri- mande.	l'amende			
Liège.	1902	189	188	258	»	»	»	»	»	I	447
	1903	10	»	»	»	»	»	368	104	180	284
	1904	73	145	234	31	180	334	11	14	17	924
	1905	19	»	»	30	»	»	»	»	I	I
	1906	»	»	»	10	39	35	4	8	6	88
	1907	»	»	»	»	»	»	21	23	32	55
	1908	102	111	179	59	113	89	154	72	150	714
	1909	»	»	»	8	I	9	2	7	I	18
	1909	»	»	»	»	»	»	»	»	»	»
Limbourg.	1902	»	»	»	3	3	5	»	»	»	8
	1903	»	»	»	»	»	»	6	2	9	11
	1904	23	8	36	12	9	28	2	»	8	89
	1905	»	»	»	I	»	5	I	»	»	5
	1906	»	»	»	»	7	6	»	»	»	13
	1907	»	»	»	8	I	11	3	14	16	42
	1908	11	4	15	I	»	3	I	»	4	26
	1909	»	»	»	»	»	»	»	»	»	»
	1909	»	»	»	»	»	»	»	»	»	»
Luxembourg.	1902	44	50	111	»	»	»	I	2	4	167
	1903	»	»	»	»	»	»	14	35	24	59
	1904	47	107	60	»	9	19	5	10	8	213
	1905	»	»	»	»	»	»	4	2	I	3
	1906	40	25	103	»	»	»	»	4	2	134
	1907	»	»	»	»	»	»	7	24	44	68
	1908	»	»	»	44	25	33	2	5	I	64
	1909	»	»	»	21	3	10	»	I	I	15
	1909	»	»	»	»	»	»	»	»	»	»
Namur.	1902	53	54	160	»	»	»	»	»	»	214
	1903	I	I	»	»	»	»	3	6	14	21
	1904	21	55	62	19	93	36	13	I	12	259
	1905	»	»	»	»	»	»	4	I	»	I
	1906	53	54	37	12	13	9	»	»	»	113
	1907	»	»	»	5	»	9	14	6	5	20
	1908	»	»	»	25	57	14	100	10	27	108
	1909	»	»	»	»	»	»	»	»	»	»
	1909	»	»	»	»	»	»	»	»	»	»
LE ROYAUME.	1902	695	704	1,182	8	14	10	13	19	11	1,940
	1903	16	I	»	20	13	19	810	385	584	1,002
	1904	504	849	1,150	173	907	895	190	585	485	4,871
	1905	20	»	»	32	I	6	9	4	11	22
	1906	197	250	450	32	67	87	11	12	13	879
	1907	I	»	I	17	21	55	109	145	253	475
	1908	250	229	378	300	524	494	467	317	467	2,409
1909	»	8	8	30	5	19	3	8	2	50	

(\*) Voir note page précédente.

**RÉPARTITION DES COMMUNES**  
D'APRÈS L'IMPORTANCE NUMÉRIQUE DES CONSEILS COMMUNAUX.

PROVINCES.	DATES DES LOIS RÉGLANT LA MATIÈRE.	COMMUNES AYANT											TOTAL du nombre des communes.					
		7 conseillers.	9 conseillers.	11 conseillers.	13 conseillers.	15 conseillers.	17 conseillers. (*)	19 conseillers. (*)	21 conseillers. (*)	23 conseillers. (*)	25 conseillers. (*)	27 conseillers. (*)		29 conseillers. (*)	31 conseillers. (*)			
Anvers.	18 avril 1848.	44	76	21	3	»	»	»	»	»	»	»	»	»	»	»	»	146
	12 juin 1871 et 18 mai 1872.	42	77	24	4	1	»	»	»	»	»	»	»	»	»	»	»	150
	4 id. 1878.	37	79	29	2	3	»	»	»	»	»	»	»	»	»	»	»	152
	26 mai 1882.	33	82	30	2	2	1	»	»	»	»	»	»	»	»	»	»	152
	29 décembre 1892.	30	83	31	2	2	1	1	»	»	»	»	»	»	»	»	»	152
Brabant.	31 décembre 1902	26	77	39	3	2	2	»	»	»	»	»	»	»	»	»	»	152
	18 avril 1848.	145	160	27	4	»	»	»	»	»	»	»	»	»	»	»	»	338
	12 juin 1871 et 18 mai 1872.	137	167	28	2	1	3	»	»	»	»	»	»	»	»	»	»	340
	4 id. 1878.	135	160	35	2	2	»	2	3	1	»	»	»	»	»	»	»	341
	26 mai 1882.	131	162	35	4	1	1	1	1	2	2	»	»	»	»	»	»	341
Flandre occident.	29 décembre 1892.	124	167	36	4	2	»	2	1	»	»	4	1	»	»	»	»	342
	31 décembre 1902	112	171	44	5	2	1	»	2	»	2	3	1	1	1	1	1	344
	18 avril 1848.	73	112	56	4	1	1	»	»	»	»	»	»	»	»	»	»	248
	12 juin 1871 et 18 mai 1872.	73	110	60	3	2	1	»	»	»	»	»	»	»	»	»	»	250
	4 id. 1878.	71	108	63	3	3	»	1	»	»	»	»	»	»	»	»	»	250
Flandre orientale.	26 mai 1882.	72	106	64	3	3	»	1	»	»	»	»	»	»	»	»	»	250
	29 décembre 1892.	63	113	66	3	1	2	»	1	»	»	»	»	»	»	»	»	250
	31 décembre 1902	65	101	71	4	3	1	»	1	1	»	»	»	»	»	»	»	248
	18 avril 1848.	82	140	66	2	2	1	»	»	»	»	»	»	»	»	»	»	294
	12 juin 1871 et 18 mai 1872.	84	142	61	3	2	1	»	»	»	»	»	»	»	»	»	»	294
Hainaut.	4 id. 1878.	79	141	67	5	1	1	1	»	»	»	»	»	»	»	»	»	296
	26 mai 1882.	80	142	65	6	1	1	1	»	»	»	»	»	»	»	»	»	297
	29 décembre 1892.	76	143	65	8	2	»	2	»	»	»	»	»	»	»	»	»	297
	31 décembre 1902	71	137	76	9	1	1	1	1	»	»	»	»	»	»	»	»	298
	18 avril 1848.	201	175	49	»	»	»	»	»	»	»	»	»	»	»	»	»	427
Liège.	12 juin 1871 et 18 mai 1872.	188	180	60	3	2	1	»	1	»	»	»	»	»	»	»	»	435
	4 id. 1878.	184	170	69	8	2	2	»	1	»	»	»	»	»	»	»	»	436
	26 mai 1882.	176	178	67	10	2	2	»	1	»	»	»	»	»	»	»	»	436
	29 décembre 1892.	180	176	65	12	2	3	1	1	»	»	»	»	»	»	»	»	440
	31 décembre 1902	180	170	67	14	5	2	2	»	1	»	»	»	»	»	»	»	441
Limbourg.	18 avril 1848.	218	94	15	1	»	»	»	»	»	»	»	»	»	»	»	»	330
	12 juin 1871 et 18 mai 1872.	199	106	25	2	1	»	»	»	»	»	»	»	»	»	»	»	335
	4 id. 1878.	196	105	30	3	»	1	»	»	»	»	»	»	»	»	»	»	337
	26 mai 1882.	193	106	34	3	»	»	»	»	»	»	»	»	»	»	»	»	339
	29 décembre 1892.	186	107	41	4	»	»	»	»	»	»	»	»	»	»	»	»	341
Luxem- bourg.	31 décembre 1902	175	113	46	4	1	»	»	»	»	1	1	»	»	»	»	»	342
	18 avril 1848.	146	49	5	1	»	»	»	»	»	»	»	»	»	»	»	»	201
	12 juin 1871 et 18 mai 1872.	145	53	6	2	»	»	»	»	»	»	»	»	»	»	»	»	206
	4 id. 1878.	140	58	6	2	»	»	»	»	»	»	»	»	»	»	»	»	206
	26 mai 1882.	138	60	6	2	»	»	»	»	»	»	»	»	»	»	»	»	206
Namur.	29 décembre 1892.	136	61	7	2	»	»	»	»	»	»	»	»	»	»	»	»	206
	31 décembre 1902	133	62	9	2	»	»	»	»	»	»	»	»	»	»	»	»	206
	18 avril 1848.	118	76	1	»	»	»	»	»	»	»	»	»	»	»	»	»	195
	12 juin 1871 et 18 mai 1872.	124	80	1	»	»	»	»	»	»	»	»	»	»	»	»	»	205
	4 id. 1878.	130	79	2	»	»	»	»	»	»	»	»	»	»	»	»	»	211
LE ROYAUME.	26 mai 1882.	128	80	3	»	»	»	»	»	»	»	»	»	»	»	»	»	211
	29 décembre 1892.	134	75	4	»	»	»	»	»	»	»	»	»	»	»	»	»	213
	31 décembre 1902	146	74	4	1	»	»	»	»	»	»	»	»	»	»	»	»	225
	18 avril 1848.	278	63	3	»	»	»	1	»	»	»	»	»	»	»	»	»	345
	12 juin 1871 et 18 mai 1872.	271	75	4	»	»	»	»	1	»	»	»	»	»	»	»	»	351
LE ROYAUME.	4 id. 1878.	271	73	7	»	»	»	»	1	»	»	»	»	»	»	»	»	352
	26 mai 1882.	266	77	8	»	»	»	»	1	»	»	»	»	»	»	»	»	352
	29 décembre 1892.	272	73	11	»	»	»	»	»	1	»	»	»	»	»	»	»	357
	31 décembre 1902	279	69	13	»	»	»	»	»	1	»	»	»	»	»	»	»	362
	18 avril 1848.	1,395	945	243	15	3	5	1	2	»	1	»	»	»	»	»	»	2,524
12 juin 1871 et 18 mai 1872.	1,263	990	269	19	9	6	1	4	»	1	»	»	»	»	»	»	2,566	
4 id. 1878.	1,243	993	308	25	11	4	5	4	3	1	»	»	»	»	»	»	2,581	
26 mai 1882.	1,217	973	312	30	9	5	5	2	2	5	»	»	»	»	»	»	2,584	
29 décembre 1892.	1,201	998	326	35	9	6	6	5	2	6	2	»	»	»	»	»	2,598	
31 décembre 1902	1,187	974	369	42	14	7	3	5	4	3	5	1	4	4	4	4	2,618	

(\*) Depuis 1895, dans les communes de 20,000 à 70,000 habitants, le Conseil communal comprend, indépendamment du nombre de membres indiqué (17 à 29), 4 conseillers supplémentaires chefs d'industrie ou ouvriers; dans les communes de 70,000 habitants et plus, le conseil comprend, en outre des 31 membres indiqués, 8 conseillers supplémentaires. (Loi du 11 avril 1895, art. 4.)

## ENSEIGNEMENT NORMAL PRIMAIRE (\*).

I. — NOMBRE DES ÉTABLISSEMENTS NORMAUX A LA DATE DU 31 DÉCEMBRE DES ANNÉES															
	1845	1850	1855	1860	1865	1870	1875	1880	1885	1890	1895	1900	1905	1908	1909
<b>A. Établissements pour institutrices.</b>															
Ecoles normales de l'Etat	2	2	2	2	2	2	2	6	6	5	5	7	7	7	7
Sections normales de l'Etat (a)	7	7	8	8	7	7	8	6	(b) 10	(c) 11	(c) 12	(c) 12	(c) 12	(c) 12	(c) 12
Ecoles normales agréées.									19	18	19	19	19	19	19
Totaux.	9	11	12	12	14	14	15	13	19	18	19	19	19	19	19
<b>B. Établissements pour institutrices.</b>															
Ecoles normales de l'Etat	»	»	»	»	»	»	1	6	4	3	3	6	6	6	6
Sections normales de l'Etat (a)	»	»	»	»	»	»	»	»	5	3	3	»	»	»	»
Ecoles normales agréées.	»	10	13	13	16	19	22	4	(c) 23	(c) 23	(c) 28	(c) 28	(c) 29	(c) 29	(c) 29
Totaux.	»	10	13	13	16	19	23	10	32	29	34	34	35	35	35
Relevé général.	9	21	25	25	30	33	38	23	51	47	53	53	54	54	54
<b>II. — NOMBRE DES ÉLÈVES INSCRITS PENDANT LES ANNÉES SCOLAIRES</b>															
<b>A. Établissements pour institutrices.</b>															
Ecoles normales de l'Etat	103	205	200	194	318	286	235	616	643	258	247	423	580	606	570
Sections normales de l'Etat (a)	»	19	20	32	226	336	321	670	325	87	90	»	1,661	1,574	1,437
Ecoles normales agréées.	365	316	349	420	446	616	643	68	689	720	929	1,299	2,241	2,180	2,007
Totaux.	468	540	569	646	990	1,238	1,199	1,354	1,657	1,065	1,266	1,722	2,241	2,180	2,007
<b>B. Établissements pour institutrices.</b>															
Ecoles normales de l'Etat	»	»	»	»	»	»	77	736	450	205	151	456	531	540	533
Sections normales de l'Etat (a)	»	»	»	»	»	»	»	»	505	161	139	»	»	»	»
Ecoles normales agréées.	»	69	189	236	424	819	1,139	627	960	1,085	1,440	2,100	2,162	2,035	2,008
Totaux.	»	69	189	236	424	819	1,216	1,363	1,915	1,451	1,730	2,556	2,693	2,575	2,541
Relevé général.	468	609	758	882	1,414	2,057	2,415	2,717	3,572	2,516	2,996	4,278	4,934	4,755	4,548
<b>III. — NOMBRE DES ÉLÈVES DIPLOMÉS PENDANT LES ANNÉES</b>															
<b>A. Établissements pour institutrices.</b>															
Ecoles normales de l'Etat	1845	1850	1855	1860	1865	1870	1875	1880	1885	1890	1895	1900	1905	1908	1909
Sections normales de l'Etat (a)	»	»	»	»	»	»	»	»	»	»	»	»	»	»	»
Ecoles normales agréées.	»	»	»	»	»	»	»	»	»	»	»	»	»	»	»
Totaux.	»	»	»	»	»	»	»	»	»	»	»	»	»	»	»
<b>B. Établissements pour institutrices.</b>															
Ecoles normales de l'Etat	»	»	»	»	»	»	»	»	»	»	»	»	»	»	»
Sections normales de l'Etat (a)	»	»	»	»	»	»	»	»	»	»	»	»	»	»	»
Ecoles normales agréées.	»	»	»	»	»	»	»	»	»	»	»	»	»	»	»
Totaux.	»	»	»	»	»	»	»	»	»	»	»	»	»	»	»
Relevé général.	»	»	»	»	»	»	»	»	»	»	»	»	»	»	»

(\*) D'après les Rapports triennaux sur l'état de l'enseignement primaire et d'après les archives du Ministère des Sciences et des Arts.  
 (a) En vertu d'un arrêté royal du 20 juin 1868 les sections normales de l'Etat portent actuellement la dénomination d'école normale primaire.  
 (b) Dont deux écoles normales communales.  
 (c) Dont une école normale communale.



**ENSEIGNEMENT PRIMAIRE.**  
RELEVÉ GÉNÉRAL ET RÉPARTITION DES DÉPENSES FAITES POUR L'ENSEIGNEMENT PRIMAIRE (\*).

ANNÉES.	NATURE DES DÉPENSES.	PROVENANCE DES RESSOURCES AU MOYEN DESQUELLES LES DÉPENSES ONT ÉTÉ COUVERTES.							TOTAL.
		Excédent des comptes scolaires.	Répartitions scolaires.	Fondations, libéralités et ressources diverses.	Bureaux de bienfaisance.	Communes.	Provinces.	État.	
1908	Direction. — Inspection	»	1,370,308	2,600	»	187,175	»	785,370	785,370
	Enseignement normal	»	»	19,411	»	4,417,212	101,023	1,330,158	2,991,264
	Constructions scolaires	»	»	178,562	»	17,384,588	1,249,030	1,099,999	6,480,091
	Ecoles primaires communales et adoptées.	364,366	299,700	21,570	167,098	80,486	»	12,081,927	31,725,271
	Ecoles gardiennes communales et adoptées.	48,045	24,269	2,245	12,557	1,028,428	»	895,534	3,535,763
	Ecoles d'adultes communales et adoptées	38,818	122	»	4,497	1,028,428	»	527,914	1,733,311
	Ecoles primaires adoptables.	»	»	»	21,472	47,183	115,386	2,381,273	2,565,314
	Ecoles gardiennes privées subsidiées	»	»	»	»	20,277	14,817	652,141	687,235
	Ecoles d'adultes privées subsidiées	»	»	»	»	3,581	4,176	613,226	620,983
	Encouragements	»	»	5,448	»	490,715	25,249	39,170	589,274
	TOTAUX.	451,229	1,694,399	236,836	234,416	26,086,481	2,664,823	20,336,712	61,713,876
1907	Direction. — Inspection	»	»	»	»	179,016	»	782,001	782,001
	Enseignement normal	»	1,385,439	2,600	»	5,737,315	105,710	1,305,068	2,978,733
	Constructions scolaires	»	»	10,412	»	17,072,898	1,001,025	2,099,982	8,848,734
	Ecoles primaires communales et adoptées	344,863	309,007	167,262	166,873	2,390,248	1,221,211	11,811,905	31,093,959
	Ecoles gardiennes communales et adoptées	59,556	28,622	27,440	51,692	790,085	»	802,512	3,445,155
	Ecoles d'adultes communales et adoptées	37,159	494	2,160	4,542	790,561	131,512	519,963	1,486,391
	Ecoles primaires adoptables.	»	»	»	21,767	61,209	109,235	2,300,543	2,492,754
	Ecoles gardiennes privées subsidiées.	»	»	»	»	38,486	12,303	637,024	687,813
	Ecoles d'adultes privées subsidiées	»	»	»	»	13,299	1,430	576,161	590,890
	Encouragements	»	»	8,086	»	511,304	37,857	42,084	622,861
	TOTAUX.	441,678	1,723,562	217,960	288,404	26,801,176	2,699,968	20,871,243	63,029,291
Rappel des années antérieures (a).	1900	481,627	1,566,053	178,107	296,171	19,856,231	2,072,847	16,024,476	40,475,512
	1895	493,307	1,386,270	226,399	464,772	15,955,880	1,919,479	12,421,666	32,867,773
	1890	453,239	1,389,114	716,045	»	12,774,437	1,733,161	11,832,681	28,808,677
	1885	1,427,982	1,534,731	750,605	»	12,539,478	2,095,632	11,132,219	29,480,647
	1880	381,500	1,231,081	621,017	»	13,066,278	1,963,278	17,496,864	34,000,978
	1875	287,373	1,702,643	641,323	»	8,871,538	2,607,234	10,606,317	24,806,448
	1870	236,459	1,431,828	516,291	»	5,555,581	2,708,721	5,724,691	15,173,571
	1860	83,480	863,760	392,200	»	2,466,654	687,226	2,292,558	6,785,878
	1850	»	776,257	308,527	»	1,567,834	533,980	1,219,772	4,406,449
	1845	»	750,833	288,383	»	1,556,190	325,793	689,646	3,010,845
1843	»	742,020	183,069	»	1,031,872	210,830	434,763	2,602,500	

(\*) D'après les Rapports triennaux sur l'état de l'enseignement primaire et d'après les renseignements fournis par l'Administration de l'enseignement primaire.  
(a) Les chiffres détaillés pour les années 1870-1884 sont donnés dans l'Annuaire statistique de 1886, page 184.

## PERSONNEL ENSEIGNANT DANS LES ÉCOLES PRIMAIRES PROPREMENT DITES (a).

	1857.	1869.	1878.	1881.	1885.	1890.	1900.	1905.	1909.	
<b>I. Ecoles primaires communales.</b>										
Instituteurs et sous-instituteurs	laïques . . . . .	3,354	4,262	5,395	5,300	5,017	5,438	6,200	6,612	7,038
	religieux . . . . .	19	9	19	»	»	»	»	4	8
	<b>TOTAUX.</b>	<b>3,373</b>	<b>4,271</b>	<b>5,414</b>	<b>5,300</b>	<b>5,017</b>	<b>5,438</b>	<b>6,200</b>	<b>6,616</b>	<b>7,046</b>
Institutrices et sous-institutrices	laïques . . . . .	401	1,186	2,281	2,987	2,883	3,069	3,482	3,836	4,158
	religieuses . . . . .	182	342	507	23	41	84	254	347	433
	<b>TOTAUX.</b>	<b>583</b>	<b>1,528</b>	<b>2,788</b>	<b>3,010</b>	<b>2,924</b>	<b>3,153</b>	<b>3,736</b>	<b>4,183</b>	<b>4,591</b>
Relevé . . . . .	laïques . . . . .	3,755	5,448	7,676	8,287	7,900	8,507	9,682	10,448	11,196
	religieux . . . . .	201	351	526	23	41	84	254	351	441
	<b>TOTAUX.</b>	<b>3,956</b>	<b>5,799</b>	<b>8,202</b>	<b>8,310</b>	<b>7,941</b>	<b>8,591</b>	<b>9,936</b>	<b>10,799</b>	<b>11,637</b>
Directeurs et directrices non chargés de la tenue d'une classe . . . . .	»	»	»	»	»	»	213	232	281	
Suppléants et suppléantes . . . . .	»	»	»	»	»	»	68	86	79	
<b>Relevé général.</b>	<b>3,956</b>	<b>5,799</b>	<b>8,202</b>	<b>8,310</b>	<b>7,941</b>	<b>8,591</b>	<b>10,217</b>	<b>11,117</b>	<b>11,997</b>	
<b>II. Ecoles primaires adoptées (b).</b>										
Instituteurs et sous-instituteurs	laïques . . . . .	298	99	40	7	1,089	1,112	1,240	1,282	1,404
	religieux . . . . .	113	43	37	»	59	77	493	667	834
	<b>TOTAUX.</b>	<b>411</b>	<b>142</b>	<b>77</b>	<b>7</b>	<b>1,148</b>	<b>1,189</b>	<b>1,733</b>	<b>1,949</b>	<b>2,238</b>
Institutrices et sous-institutrices	laïques . . . . .	235	130	78	3	262	425	788	919	1,084
	religieuses . . . . .	1,329	1,036	1,060	8	1,316	1,590	3,693	4,559	5,231
	<b>TOTAUX.</b>	<b>1,564</b>	<b>1,166</b>	<b>1,138</b>	<b>11</b>	<b>1,578</b>	<b>2,015</b>	<b>4,481</b>	<b>5,478</b>	<b>6,315</b>
Relevé . . . . .	laïques . . . . .	533	229	118	10	1,351	1,537	2,028	2,201	2,488
	religieux . . . . .	1,442	1,079	1,097	8	1,375	1,667	4,186	5,226	6,065
	<b>TOTAUX.</b>	<b>1,975</b>	<b>1,308</b>	<b>1,215</b>	<b>18</b>	<b>2,726</b>	<b>3,204</b>	<b>6,214</b>	<b>7,427</b>	<b>8,553</b>
Directeurs et directrices non chargés de la tenue d'une classe . . . . .	»	»	»	»	»	»	195	248	311	
Suppléants et suppléantes . . . . .	»	»	»	»	»	»	6	4	4	
<b>Relevé général.</b>	<b>1,975</b>	<b>1,308</b>	<b>1,215</b>	<b>18</b>	<b>2,726</b>	<b>3,204</b>	<b>6,415</b>	<b>7,679</b>	<b>8,868</b>	
<b>III. Ecoles primaires communales et adoptées réunies (b).</b>										
Instituteurs et sous-instituteurs	laïques . . . . .	3,652	4,361	5,435	5,307	6,106	6,550	7,440	7,894	8,442
	religieux . . . . .	132	52	56	»	59	77	493	671	842
	<b>TOTAUX.</b>	<b>3,784</b>	<b>4,413</b>	<b>5,491</b>	<b>5,307</b>	<b>6,165</b>	<b>6,627</b>	<b>7,933</b>	<b>8,565</b>	<b>9,284</b>
Institutrices et sous-institutrices	laïques . . . . .	636	1,316	2,359	2,990	3,145	3,494	4,270	4,755	5,242
	religieuses . . . . .	1,511	1,378	1,597	31	1,357	1,674	3,947	4,906	5,664
	<b>TOTAUX.</b>	<b>2,147</b>	<b>2,694</b>	<b>3,926</b>	<b>3,021</b>	<b>4,502</b>	<b>5,168</b>	<b>8,217</b>	<b>9,661</b>	<b>10,906</b>
Relevé . . . . .	laïques . . . . .	4,288	5,677	7,794	8,297	9,251	10,044	11,710	12,649	13,684
	religieux . . . . .	1,643	1,430	1,623	31	1,416	1,751	4,440	5,577	6,506
	<b>TOTAUX.</b>	<b>5,931</b>	<b>7,107</b>	<b>9,417</b>	<b>8,328</b>	<b>10,667</b>	<b>11,795</b>	<b>16,150</b>	<b>18,226</b>	<b>20,190</b>
Directeurs et directrices non chargés de la tenue d'une classe . . . . .	»	»	»	»	»	»	408	480	592	
Suppléants et suppléantes . . . . .	»	»	»	»	»	»	74	90	83	
<b>Relevé général.</b>	<b>5,931</b>	<b>7,107</b>	<b>9,417</b>	<b>8,328</b>	<b>10,667</b>	<b>11,795</b>	<b>16,632</b>	<b>18,796</b>	<b>20,866</b>	

(\* ) D'après les *Rapports triennaux sur l'état de l'enseignement primaire.*

(a) Il s'agit de la situation au 31 décembre de chaque année.

(b) Y compris les écoles privées tenant lieu d'écoles communales, qui étaient soumises à l'inspection de l'Etat sous le régime de la loi du 23 septembre 1842 (art. 2). Les écoles privées subsidiées figurent également dans cette statistique à dater de 1895 (loi du 15 septembre 1895).

N. B. — Les *Rapports triennaux* ayant cessé de publier la statistique des écoles primaires entièrement libres à partir de 1878, ces écoles ne sont pas comprises dans ce tableau. Pour les années antérieures à 1878, voir les *Annuaire*s précédents.

PROVINCES.	ANNÉES (a).	ÉCOLES PRIMAIRES SOUMISES A L'INSPECTION DE L'ÉTAT (b).								TOTAL.
		Communales.		Adoptées.		Privées (c).		Élèves.		
		Garçons.	Fillles.	Garçons.	Fillles.	Garçons.	Fillles.	Non payants.	Payants.	
ANVERS.	1857	21,198	11,023	509	4,688	»	»	21,664	15,754	37,418
	1869	24,296	14,212	400	5,958	»	»	30,707	14,159	44,866
	1878	31,184	19,475	483	7,890	»	144	44,231	14,945	59,176
	1881	13,776	11,258	»	»	»	»	23,793	1,241	25,034
	1885	22,217	14,019	11,616	15,457	»	»	51,795	11,514	63,309
	1890	27,438	16,438	13,371	20,832	»	»	66,969	11,110	78,079
	1900	36,949	20,605	7,179	21,086	6,700	8,940	93,585	7,874	101,459
	1905	41,279	22,139	8,983	24,929	7,648	10,927	108,452	7,453	115,905
	1908	44,011	23,111	9,920	27,508	8,060	11,617	116,935	7,292	124,227
	1909	44,463	23,037	10,690	28,294	7,994	12,181	119,235	7,424	126,659
BRABANT.	1857	29,960	16,863	3,819	9,442	452	2,641	50,343	12,834	63,177
	1869	43,139	28,396	1,005	7,705	»	1,568	68,219	13,594	81,813
	1878	55,256	43,059	171	6,286	»	1,347	93,790	12,329	106,119
	1881	37,624	30,952	»	»	»	»	66,681	1,895	68,576
	1885	54,322	39,107	5,725	12,160	»	»	104,788	6,526	111,314
	1890	58,561	39,415	3,915	13,120	»	»	110,904	4,107	115,011
	1900	64,158	42,009	2,400	14,311	9,218	15,347	144,293	3,150	147,443
	1905	68,068	44,094	3,320	17,170	11,607	19,068	160,471	2,856	163,327
	1908	69,415	45,962	3,761	18,914	13,733	20,974	169,455	3,304	172,759
	1909	69,924	46,318	3,799	19,348	14,524	21,208	171,659	3,462	175,121
FLANDRE OCCIDENTALE.	1857	19,871	3,505	7,967	20,803	255	881	34,168	19,114	53,282
	1869	27,375	6,671	3,810	17,002	»	»	33,543	21,315	54,858
	1878	33,499	9,937	2,879	19,697	»	»	43,373	22,639	66,012
	1881	10,460	6,906	6	14	»	»	10,466	6,920	17,386
	1885	14,194	6,260	17,762	15,661	»	»	38,300	15,577	53,877
	1890	16,802	5,987	17,008	18,582	»	»	42,168	16,211	58,379
	1900	21,635	5,393	17,986	22,513	7,928	14,586	72,453	17,588	90,041
	1905	23,730	5,595	20,918	26,375	9,007	18,167	85,421	18,371	103,792
	1908	24,217	5,426	22,423	29,765	9,599	18,176	90,642	18,964	109,606
	1909	24,089	5,412	22,759	29,863	9,696	18,379	91,475	18,723	110,198
FLANDRE ORIENTALE.	1857	23,820	10,676	5,019	8,214	333	520	28,230	20,352	48,582
	1869	37,302	20,060	2,178	11,934	260	360	50,339	21,755	72,094
	1878	48,345	24,959	1,294	17,623	210	245	68,679	23,997	92,676
	1881	15,230	12,739	13	28	»	»	23,814	4,196	28,010
	1885	31,898	15,407	18,059	22,564	»	»	72,967	15,561	88,528
	1890	33,518	15,341	16,734	23,235	»	»	74,538	14,290	88,828
	1900	39,959	14,184	17,484	33,125	5,459	12,718	111,615	11,314	122,929
	1905	43,138	13,458	21,281	41,024	6,346	13,863	129,192	9,918	139,110
	1908	44,001	13,263	22,238	45,681	6,687	13,627	135,169	10,328	145,497
	1909	43,760	13,113	22,476	47,318	7,098	13,603	137,219	10,149	147,368
HAINAUT.	1857	35,041	23,017	4,569	13,304	»	376	49,898	26,409	76,307
	1869	46,378	34,164	1,568	9,405	»	1,463	64,316	28,662	92,978
	1878	54,677	44,072	482	6,751	»	1,896	87,008	20,870	107,878
	1881	50,162	39,029	14	680	»	»	81,265	8,620	89,885
	1885	54,823	40,263	2,141	6,663	»	»	94,786	9,104	103,890
	1890	52,388	30,850	1,399	6,507	»	»	93,216	6,928	100,144
	1900	54,763	40,940	1,711	7,125	10,213	16,398	126,254	4,896	131,150
	1905	55,582	41,707	1,527	7,609	11,645	19,401	133,571	3,900	137,471
	1908	56,207	43,091	1,341	7,674	13,288	21,537	139,688	3,450	143,138
	1909	55,176	43,244	1,320	7,797	14,285	21,778	140,595	3,005	143,600

(\*) D'après les *Rapports triennaux sur l'état de l'enseignement primaire* et d'après les archives du *Ministère des Sciences et des Arts*.  
 (a) Il s'agit de la situation au 31 décembre de chaque année. Jusqu'en 1878, le calcul avait été établi d'après le nombre des élèves présents en classe à cette date. Depuis 1881, le nombre indiqué est celui des élèves inscrits ou formant le contingent réel des écoles. Les élèves des pensionnats primaires sont réunis à ceux des écoles primaires depuis 1878. Leur statistique, antérieurement à cette année, était trop confuse pour qu'il fût possible d'en tenir compte.

PROVINCES.	ANNÉES (a).	ÉCOLES PRIMAIRES SOUMISES A L'INSPECTION DE L'ÉTAT (b).								
		Communales.		Adoptées.		Privées (c).		Élèves.		TOTAL.
		Garçons.	Filles.	Garçons.	Filles.	Garçons.	Filles.	Non payants.	Payants.	
LIÈGE.	1857	22,353	16,037	478	1,936	85	257	27,682	13,464	41,146
	1869	29,229	23,584	247	1,129	»	»	39,715	14,474	54,189
	1878	35,622	30,726	148	533	»	»	51,228	15,801	67,029
	1881	32,870	28,922	»	»	»	»	54,846	6,946	61,792
	1885	38,462	32,122	1,931	2,971	»	»	65,765	9,721	75,486
	1890	40,575	33,664	1,744	3,323	»	»	71,070	8,236	79,306
	1900	42,916	35,344	532	3,175	6,270	8,699	92,616	4,320	96,936
	1905	44,423	35,206	550	3,279	6,521	10,992	97,329	3,642	100,971
	1908	45,336	35,674	509	3,273	6,898	12,126	99,991	3,825	103,816
	1909	44,586	35,174	474	3,225	7,574	12,745	99,892	3,886	103,778
LIMBOURG.	1857	10,041	6,847	225	536	»	»	7,329	10,320	17,649
	1869	11,690	7,772	275	798	»	»	11,534	9,001	20,535
	1878	14,169	9,339	332	805	»	»	16,993	7,642	24,635
	1881	2,844	2,343	»	»	»	»	3,763	1,424	5,187
	1885	6,346	4,193	8,283	6,675	»	»	19,190	6,307	25,497
	1890	6,914	4,476	7,353	7,113	»	»	20,467	5,389	25,856
	1900	7,176	3,902	8,721	8,495	625	2,572	29,581	1,910	31,491
	1905	7,927	3,924	9,731	8,945	827	4,217	33,926	1,645	35,571
	1908	8,384	3,823	10,442	10,295	905	4,386	36,675	1,560	38,235
	1909	8,369	3,779	10,707	10,827	937	4,453	37,548	1,524	39,072
LUXEMBOURG.	1857	15,318	11,992	754	1,559	»	82	11,766	17,939	29,705
	1869	17,092	14,872	327	839	»	71	15,783	17,418	33,201
	1878	17,156	13,954	127	647	»	»	16,171	15,713	31,884
	1881	10,092	7,225	6	8	16	16	11,443	5,920	17,363
	1885	12,159	8,452	3,489	5,092	»	»	18,687	10,505	29,192
	1890	12,288	8,747	4,193	6,288	»	»	23,210	8,306	31,516
	1900	13,179	9,434	1,138	3,254	1,336	2,585	29,819	1,107	30,926
	1905	13,664	9,176	1,096	3,682	1,273	2,700	30,689	902	31,591
	1908	13,820	9,483	1,219	3,707	1,295	2,942	31,635	831	32,466
	1909	13,782	9,352	1,144	3,893	1,406	3,126	31,840	863	32,703
NAMUR.	1857	15,644	9,537	1,420	5,761	»	»	19,154	13,208	32,362
	1869	20,797	17,320	»	734	»	»	25,075	13,776	38,851
	1878	22,441	19,557	19	765	12	10	30,844	11,960	42,804
	1881	15,426	11,459	»	»	»	»	24,249	2,636	26,885
	1885	17,697	10,209	2,934	6,871	»	»	33,421	4,200	37,711
	1890	18,018	10,226	2,820	7,858	»	»	35,225	3,697	38,922
	1900	17,279	10,234	1,475	5,872	2,472	4,208	39,580	1,960	41,540
	1905	17,884	11,031	1,494	5,116	2,646	4,902	41,609	1,404	43,073
	1908	18,015	11,599	1,516	5,382	3,056	5,397	43,658	1,307	44,965
	1909	17,972	11,468	1,457	5,371	3,102	5,517	43,471	1,416	44,887
LE ROYAUME.	1857	193,246	109,497	24,760	66,243	1,125	4,757	250,234	149,394	399,628
	1869	257,298	167,051	9,810	55,504	260	3,462	339,231	154,154	493,385
	1878	312,339	215,078	5,935	60,997	222	3,642	452,317	145,896	598,213
	1881	188,484	150,833	39	730	16	16	303,938	36,180	340,118
	1885	352,118	70,032	72,540	94,114	»	»	499,699	89,105	588,804
	1890	266,502	174,144	68,537	106,858	»	»	537,767	78,274	616,041
	1900	298,014	182,045	58,626	118,956	50,221	86,053	739,796	54,119	793,915
	1902	306,174	183,590	62,871	127,026	53,388	94,116	774,378	52,787	827,165
	1904	314,371	185,544	67,139	135,527	56,415	100,440	807,383	52,053	859,436
	1905	315,695	186,330	68,900	138,129	57,520	104,237	820,660	50,151	870,811
	1906	317,322	187,993	70,197	144,133	59,468	104,405	831,993	51,525	883,518
	1908	323,406	191,432	73,369	152,199	63,521	110,782	863,848	50,861	914,709
	1909	322,121	190,897	74,826	155,936	66,616	112,990	872,934	50,452	923,386

(\*) A partir de 1878, les *Rapports triennaux* ont cessé de publier la statistique de la population des écoles primaires entièrement libres. Pour les renseignements relatifs à ces écoles voir les annuaires précédents.

(b) Elèves des écoles privées tenant lieu d'écoles communales, qui étaient soumises à l'inspection de l'Etat sous le régime de la loi du 23 septembre 1842 (art. 2), ainsi que les élèves des écoles privées subsidiées depuis 1895 (art. 19 de la loi organique du 20 septembre 1884 et du 15 septembre 1895).

N. B. Outre la population scolaire renseignée ci-dessus, il est à remarquer que les élèves des classes et sections préparatoires de l'enseignement moyen, (voir pages 170 à 175) peuvent être considérés comme recevant une instruction primaire.

**ENSEIGNEMENT PRIMAIRE.**  
**NOMBRE DES ÉCOLES PRIMAIRES PROPREMENT DITES (\*).**

PROVINCES.	ANNÉES (a).	ÉCOLES PRIMAIRES SOUMISES A L'INSPECTION DE L'ÉTAT (b).						TOTAL.	PROVINCES.	ANNÉES (a).	ÉCOLES PRIMAIRES SOUMISES A L'INSPECTION DE L'ÉTAT (b).						TOTAL.		
		Écoles communales.			Écoles adoptées (c).						TOTAL.	Écoles communales.			Écoles adoptées (c).			TOTAL.	
		Garçons.	Filles.	Mixtes.	Garçons.	Filles.	Mixtes.					Garçons.	Filles.	Mixtes.	Garçons.	Filles.			Mixtes.
ANVERS.	1857	42	16	135	1	24	2	220	LIÈGE.	1857	47	33	300	1	15	16	412		
	1869	83	46	109	1	34	1	274		1869	127	122	255	1	6	5	516		
	1878	112	65	97	1	42	1	318		1878	207	198	223	»	3	»	631		
	1881	87	81	128	»	»	»	296		1881	244	245	203	»	»	»	692		
	1885	64	47	91	50	76	55	383		1885	228	231	213	13	27	26	738		
	1890	72	56	90	54	91	48	411		1890	230	233	222	14	27	19	745		
	1900	95	65	122	47	114	55	498		1900	258	253	215	40	88	43	897		
	1905	107	65	126	54	124	69	545		1905	266	261	211	42	109	31	920		
	1908	104	67	138	57	125	76	567		1908	272	264	212	44	120	28	940		
	1909	104	69	137	59	126	79	574		1909	274	267	209	50	124	27	951		
BRABANT.	1857	75	12	262	8	71	54	482	LIMBOURG.	1857	7	4	181	1	5	»	198		
	1869	127	77	257	3	59	17	540		1869	15	12	183	1	6	»	217		
	1878	195	148	234	»	46	4	627		1878	45	25	161	1	7	»	239		
	1881	175	170	266	»	»	»	611		1881	34	36	173	»	»	»	243		
	1885	171	156	268	26	76	35	732		1885	14	14	109	22	25	99	283		
	1890	182	170	268	18	79	25	742		1890	18	18	109	35	45	73	298		
	1900	195	183	281	48	159	63	929		1900	17	17	111	52	84	65	346		
	1905	205	189	284	62	184	74	998		1905	21	20	114	60	105	61	381		
	1908	226	203	275	69	188	84	1,045		1908	23	22	116	62	110	59	392		
	1909	230	201	280	72	190	85	1,058		1909	24	22	117	63	100	72	398		
FLANDRE OCCIDENTALE.	1857	136	8	98	25	113	91	471	LUXEMBOURG.	1857	52	41	292	»	9	51	445		
	1869	169	32	90	8	105	55	459		1869	74	68	311	»	5	20	478		
	1878	192	52	73	6	113	35	471		1878	98	92	313	»	5	10	518		
	1881	126	81	151	1	1	»	360		1881	104	103	338	»	»	2	547		
	1885	35	28	181	96	117	45	502		1885	91	76	246	15	40	102	570		
	1890	43	28	161	102	140	55	529		1890	80	77	268	34	55	113	627		
	1900	32	25	175	120	207	126	685		1900	94	88	318	23	72	56	651		
	1905	33	26	175	121	192	169	716		1905	99	94	317	18	87	51	666		
	1908	33	27	175	124	195	186	740		1908	101	95	318	18	88	49	669		
	1909	32	27	177	127	193	190	746		1909	101	96	317	18	96	44	672		
FLANDRE ORIENTALE.	1857	64	5	199	16	57	63	404	NAMUR.	1857	103	47	233	7	60	12	462		
	1869	115	44	207	5	75	21	467		1869	152	135	216	»	8	»	511		
	1878	158	61	183	4	101	5	512		1878	207	181	178	»	8	2	576		
	1881	99	103	234	»	»	2	438		1881	206	195	178	»	»	»	579		
	1885	44	46	235	82	121	60	588		1885	136	134	224	28	94	36	652		
	1890	53	48	222	78	137	60	598		1890	146	142	225	30	117	35	695		
	1900	59	46	246	91	198	121	761		1900	164	157	231	33	137	30	752		
	1905	62	49	248	105	195	158	817		1905	178	164	226	31	140	24	763		
	1908	63	45	259	109	207	167	850		1908	180	169	228	32	144	20	773		
	1909	65	46	255	115	210	171	862		1909	179	171	233	32	144	20	779		
HAINAUT.	1857	216	117	217	18	96	29	693	LE ROYAUME.	1857	742	283	1,917	77	450	318	3,787		
	1869	307	229	168	10	70	14	798		1869	1,169	765	1,796	29	368	133	4,260		
	1878	418	358	102	2	58	9	947		1878	1,632	1,180	1,564	14	383	66	4,839		
	1881	431	414	108	1	5	1	960		1881	1,506	1,428	1,779	2	6	5	4,726		
	1885	387	377	158	18	75	6	1,021		1885	1,170	1,109	1,725	350	651	494	5,469		
	1890	393	381	162	11	73	8	1,028		1890	1,217	1,153	1,727	376	764	436	5,673		
	1900	412	397	168	82	190	46	1,295		1900	1,326	1,231	1,867	536	1,249	605	6,814		
	1905	421	382	190	86	197	62	1,338		1905	1,392	1,250	1,891	579	1,333	699	7,144		
	1908	433	386	195	89	201	75	1,379		1908	1,435	1,278	1,916	604	1,378	714	7,355		
	1909	433	388	195	94	205	80	1,395		1909	1,442	1,287	1,920	630	1,388	768	7,435		

(\* D'après les *Rapports triennaux sur l'état de l'enseignement primaire* et d'après les archives du *Ministère des Sciences et des Arts*.

(a) Il s'agit de la situation au 31 décembre de chaque année. Les pensionnats primaires sont réunis aux écoles primaires depuis 1878. Leur statistique, antérieurement à cette année, était trop confuse pour qu'il fût possible d'en tenir compte.

(b) Les *Rapports triennaux* ont cessé de publier la statistique des écoles primaires entièrement libres à partir de 1878. Pour les renseignements relatifs à ces écoles jusqu'en 1878, voir les *Annaires* précédents.

(c) Y compris les écoles privées, tenant lieu d'écoles communales, qui étaient soumises à l'inspection de l'État sous le régime de la loi du 25 septembre 1842 (art. 2), ainsi que les écoles privées subsidiées depuis 1895 (art. 19 de la loi organique du 20 septembre 1884 et du 15 septembre 1895).

**ENSEIGNEMENT PRIMAIRE.**  
**NOMBRE ET POPULATION DES ÉCOLES D'ADULTES (\*)**

171

PROVINCES.	ANNÉES (a).	NOMBRE DES ÉCOLES D'ADULTES soumises à l'inspection de l'État (b)						POPULATION DES ÉCOLES D'ADULTES soumises à l'inspection de l'État (b)					
		communales			adoptées (c)			TOTAL.	communales		adoptées (c)		TOTAL.
		pour garçons.	pour filles.	mixtes.	pour garçons.	pour filles.	mixtes.		pour garçons.	pour filles.	pour garçons.	pour filles.	
Anvers.	1869	93	12	»	»	5	»	110	5,495	916	»	449	6,860
	1878	89	15	»	»	5	»	109	4,639	761	»	244	5,644
	1881	118	23	1	»	»	»	142	3,840	1,365	»	»	5,205
	1900	63	20	»	22	10	»	115	4,724	1,673	1,664	1,362	9,423
	1909	87	25	1	86	107	»	306	7,523	3,321	6,463	7,563	24,870
Brabant.	1869	175	39	1	2	12	»	229	8,870	2,049	108	677	11,704
	1878	109	35	»	4	4	»	152	8,178	2,572	106	111	10,967
	1881	199	53	»	»	»	»	252	11,211	2,610	»	»	13,821
	1900	172	46	12	16	41	1	288	12,320	3,571	637	2,111	18,639
	1909	272	54	3	39	146	1	515	15,820	3,897	2,600	8,874	31,191
Flandre occidentale.	1869	150	10	»	6	20	»	186	6,287	521	151	1,714	8,673
	1878	103	8	»	6	15	2	134	4,262	589	1,509	3,182	9,542
	1881	134	16	»	»	»	»	150	2,951	234	»	»	3,185
	1900	36	4	»	138	150	1	329	1,754	126	10,596	11,981	24,457
	1909	38	3	»	242	298	2	583	2,012	182	17,168	25,388	44,750
Flandre orientale.	1869	132	19	1	1	1	»	154	9,326	2,145	348	225	12,044
	1878	89	20	1	»	2	»	112	8,217	2,819	»	620	11,656
	1881	118	24	»	2	»	»	144	5,866	2,530	28	»	8,424
	1900	50	18	»	112	109	1	290	3,573	1,122	7,102	9,600	21,397
	1909	68	24	»	304	290	6	692	4,584	1,517	20,577	26,374	53,052
Hainaut.	1869	227	92	»	11	38	»	368	7,959	3,973	392	2,313	14,637
	1878	248	89	»	3	29	»	369	9,743	4,331	44	2,004	16,122
	1881	317	124	»	1	3	»	445	11,942	3,774	23	304	16,043
	1900	293	66	»	30	125	1	515	12,242	1,911	1,050	5,742	20,945
	1909	353	68	1	56	232	1	711	13,949	1,998	2,084	10,609	28,640
Liège.	1869	178	44	3	2	»	»	227	6,645	1,703	5	»	8,353
	1878	191	61	»	»	1	»	253	7,741	2,950	»	30	10,721
	1881	269	108	5	»	»	»	382	8,806	4,322	»	»	13,128
	1900	313	86	1	18	25	»	443	10,594	3,313	744	866	15,517
	1909	358	90	2	38	79	»	567	11,738	2,819	1,470	3,467	19,494
Limbourg.	1869	63	7	»	»	»	»	70	2,457	199	»	»	2,656
	1878	64	4	»	»	»	»	68	1,905	63	»	»	1,968
	1881	90	4	2	»	»	»	96	1,058	61	»	»	1,119
	1900	42	1	»	36	11	»	90	1,416	12	1,500	633	3,561
	1909	63	1	1	117	89	»	271	2,277	18	4,168	3,651	10,114
Luxembourg.	1869	104	8	»	»	»	»	112	2,806	201	»	»	3,007
	1878	219	17	»	35	1	»	272	4,631	349	570	20	5,570
	1881	299	27	»	31	1	»	358	5,246	304	297	13	5,860
	1900	290	6	»	29	33	»	358	5,313	163	544	855	6,875
	1909	337	6	»	42	102	»	487	5,783	153	857	3,073	9,866
Namur.	1869	191	52	»	»	4	»	247	4,495	1,621	»	115	6,231
	1878	274	87	»	1	»	»	362	7,428	2,710	15	»	10,153
	1881	345	131	»	»	»	»	476	8,000	2,133	»	»	10,133
	1900	303	38	»	15	61	»	417	6,898	718	550	1,836	10,002
	1909	317	34	»	24	121	»	496	6,857	637	869	3,530	11,893
LE ROYAUME.	1869	1,313	283	5	22	80	»	1,703	54,340	13,328	1,004	5,493	74,105
	1878	1,386	336	1	49	57	2	1,831	56,744	17,144	2,244	6,211	82,343
	1881	1,889	510	8	34	4	»	2,445	58,920	17,333	348	317	76,918
	1900	1,562	285	13	416	505	4	2,845	58,834	12,609	24,387	34,986	130,816
	1909	1,893	305	8	948	1,464	10	4,628	70,543	14,542	56,256	92,529	233,870

(\*) D'après les Rapports triennaux sur l'état de l'enseignement primaire.

(a) Il s'agit de la situation au 31 décembre de chaque année. Jusqu'en 1878, le calcul avait été établi d'après le nombre des élèves présents en classe à cette date. Depuis 1881, le nombre indiqué est celui des élèves inscrits ou qui formaient le contingent réel des écoles.

(b) A partir de 1878, les Rapports triennaux ont cessé de publier la statistique de la population des écoles d'adultes libres. Pour les renseignements relatifs à ces écoles voir les annuaires précédents.

(c) Y compris, à partir de 1895, les écoles privées subsidiées.

ENSEIGNEMENT PRIMAIRE.  
NOMBRE ET POPULATION DES ÉCOLES GARDIENNES (\*).

PROVINCES.	ANNÉES. (a)	NOMBRE DES ÉCOLES.						POPULA- TION DES ÉCOLES. (d)	
		Écoles gardiennes soumises à l'inspection de l'État (b)							
		communales			adoptées (c)				TOTAL.
		pour garçons.	pour filles.	mixtes.	pour garçons.	pour filles.	mixtes.		
Anvers . . . . .	1878	»	»	5	»	1	46	52	9,506
	1881	»	»	30	»	»	1	31	4,102
	1885	»	1	22	»	4	6	33	5,761
	1900	1	1	36	»	2	123	163	25,268
	1909	2	1	40	1	4	192	240	35,153
Brabant . . . . .	1878	»	»	43	»	2	20	65	12,847
	1881	»	»	81	»	»	8	89	11,269
	1885	»	»	95	»	»	18	113	16,512
	1900	»	»	110	3	10	162	285	36,843
	1909	»	»	142	3	2	267	414	44,515
Flandre Occidentale . . . . .	1878	»	2	3	3	6	60	74	8,268
	1881	»	1	50	»	»	»	51	2,660
	1885	»	»	19	»	»	28	47	4,669
	1900	1	»	18	2	3	287	311	27,630
	1909	1	»	18	2	4	356	381	35,486
Flandre Orientale . . . . .	1878	»	1	29	»	3	82	115	18,911
	1881	»	»	50	»	»	»	50	6,001
	1885	»	»	49	»	»	43	92	12,989
	1900	2	»	63	1	2	296	364	44,922
	1909	3	»	77	3	8	391	482	55,232
Hainaut . . . . .	1878	2	2	155	»	4	86	249	22,092
	1881	»	1	270	»	»	15	286	18,868
	1885	»	»	275	»	»	46	321	23,972
	1900	1	1	353	1	»	246	602	44,409
	1909	»	»	440	»	1	310	751	49,872
Liège . . . . .	1878	»	»	42	»	»	1	43	7,580
	1881	»	»	63	»	»	»	63	8,092
	1885	»	1	80	»	»	7	88	10,329
	1900	»	»	103	1	2	81	187	17,936
	1909	»	»	121	»	2	130	253	20,069
Limbourg . . . . .	1878	»	»	3	1	»	10	14	2,096
	1881	»	»	8	»	»	»	8	392
	1885	»	»	5	»	»	9	14	1,810
	1900	»	»	4	1	1	46	52	4,474
	1909	»	»	6	2	1	94	103	8,406
Luxembourg . . . . .	1878	2	2	23	»	1	3	31	2,460
	1881	»	»	40	»	»	»	40	1,578
	1885	»	»	27	»	»	17	44	2,707
	1900	»	»	37	»	2	69	108	5,418
	1909	»	»	41	»	»	105	146	6,687
Namur . . . . .	1878	»	»	80	»	»	5	85	6,352
	1881	»	»	90	»	»	»	90	3,446
	1885	»	»	67	»	»	51	118	6,734
	1900	»	»	82	1	1	154	238	11,802
	1909	1	1	95	2	3	188	290	13,383
LE ROYAUME . . . . .	1878	4	7	383	4	17	313	728	90,108
	1881	»	2	682	»	»	24	708	56,408
	1885	»	2	639	»	4	225	870	85,483
	1900	5	2	806	10	23	1,464	2,310	218,702
	1909	7	2	980	13	25	2,033	3,060	268,803

(\*) D'après les *Rapports triennaux sur l'état de l'enseignement primaire*.

(a) Il s'agit de la situation au 31 décembre de chaque année.

(b) A partir de 1878, les *Rapports triennaux* ont cessé de publier la statistique des écoles gardiennes libres. Pour les renseignements relatifs à ces écoles, voir les *Annuaire*s précédents.

(c) Y compris, à partir de 1895, les écoles privées subsidiées.

(d) Jusqu'en 1878, le calcul avait été établi d'après le nombre des élèves présents en classe. Depuis 1881, le nombre indiqué est celui des élèves inscrits ou qui formaient le contingent réel des écoles.

NOMBRE ET POPULATION DES INSTITUTS DE SOURDS-MUETS, DES HOSPICES, DES ÉCOLES AGRICOLES DE RÉFORME ET DES PRISONS (\*) (a).

CATÉGORIES D'ÉTABLISSEMENTS.	1875.	1884.	1887.	1890.	1896.	1899.	1902.	1905.	1908.	
<b>I. Nombre des écoles.</b>										
Instituts de sourds-muets et d'aveugles, subsidiés par l'État . . .	Écoles pour hommes. . .	5	7	8	9	9	8	9	7	9
	Id. pour femmes . . .	4	6	7	7	8	7	9	7	9
	Id. pour les deux sexes.	2	»	1	1	»	2	1	2	1
	TOTAUX. . .	11	13	16	17	17	17	19	16	19
Institut royal de Messines. École pour femmes.	1	1	1	1	1	1	1	1	1	
Hospices d'orphelins, d'enfants trouvés, etc. . .	Écoles pour hommes. . .	20	15	13	19	17	13	12	12	11
	Id. pour femmes . . .	40	29	28	35	28	28	24	25	23
	Id. pour les deux sexes	2	3	3	2	4	4	4	4	4
	TOTAUX. . .	62	47	44	56	49	45	40	41	38
Écoles agricoles de réforme et à partir de 1893, écoles de bienfaisance de l'Etat (b)	Écoles pour hommes. . .	1	2	2	1	7	7	8	7	4
	Id. pour femmes . . .	1	1	1	1	2	4	5	4	3
	Id. pour les deux sexes.	»	»	»	»	2	1	2	»	»
	TOTAUX. . .	2	3	3	2	11	12	15	11	7
Prisons et jus- qu'en 1890, mai- sons spéciales de réforme (b) . . .	Écoles pour hommes. . .	18	20	20	23	15	16	16	17	18
	Id. pour femmes . . .	7	12	10	11	10	9	8	7	6
	Id. pour les deux sexes.	»	»	4	1	»	»	»	»	»
	TOTAUX. . .	25	32	34	35	25	25	24	24	24
<b>II. Population des écoles.</b>										
Instituts de sourds-muets et d'aveugles, subsidiés par l'État . . .	Hommes. . . . .	382	601	729	785	797	824	926	869	1,145
	Femmes . . . . .	328	475	540	583	679	722	909	877	972
	TOTAUX. . .	710	1,076	1,269	1,368	1,476	1,546	1,835	1,746	2,117
Institut royal de Messines. Femmes . . . . .	228	242	187	208	200	173	173	185	182	
Hospices d'orphelins, d'enfants trouvés, etc. . .	Hommes. . . . .	1,367	628	490	929	1,011	802	790	878	738
	Femmes . . . . .	2,106	1,327	1,213	1,655	1,457	1,550	1,327	1,137	1,293
	TOTAUX. . .	3,473	1,955	1,703	2,584	2,468	2,352	2,117	2,015	2,031
Écoles agricoles de réforme et à partir de 1893, écoles de bienfaisance de l'Etat (b)	Hommes . . . . .	461	622	747	468	1,923	1,679	1,703	1,629	1,622
	Femmes . . . . .	216	217	211	195	691	845	890	694	631
	TOTAUX. . .	677	939	958	663	2,614	2,524	2,593	2,323	2,253
Prisons et jus- qu'en 1890, mai- sons spéciales de réforme (b) . . .	Hommes . . . . .	1,862	2,261	2,229	2,385	1,301	409	1,533	1,479	1,458
	Femmes . . . . .	194	234	236	199	102	19	67	66	50
	TOTAUX. . .	2,056	2,495	2,465	2,584	1,403	428	1,600	1,545	1,508

(\*) D'après les Rapports triennaux sur l'état de l'enseignement primaire.

(a) Il s'agit de la situation au 31 décembre de chaque année, sauf pour l'année 1884, dont le relevé a été fait le 30 juin.

(b) L'arrêté royal du 7 juillet 1890 donne à tous les établissements destinés à recevoir des enfants mis à la disposition du Gouvernement, la dénomination d'Écoles de bienfaisance de l'État.



STATISTIQUE DES SOURDS-MUETS ET DES AVEUGLES AU 31 DÉCEMBRE 1908 (\*).

NOMBRE TOTAL des sourds-muets et des aveugles de tout âge.	NOMBRE DES SOURDS-MUETS ET DES AVEUGLES AGÉS DE MOINS DE 21 ANS.										TOTAL GÉNÉRAL			
	PROVINCES.					SUSCEPTIBLES DE RECEVOIR L'INSTRUCTION					NON-SUSCEPTIBLES DE RECEVOIR L'INSTRUCTION.		Sourds- muets.	Aveugles.
	Sourds- muets.	Aveugles.	et la recevant dans les institutions ou chez leurs parents.		et ayant reçu l'instruction.		mais abandonnés à eux-mêmes.		Sourds- muets.	Aveugles.	Sourds- muets.	Aveugles.	Sourds- muets.	Aveugles.
259	102	18	155	26	13	2	2	2	183	31	9	12	102	43
211	185	16	142	21	4	3	3	3	166	22	3	11	169	33
<b>470</b>	<b>377</b>	<b>34</b>	<b>287</b>	<b>47</b>	<b>17</b>	<b>5</b>	<b>2</b>	<b>2</b>	<b>348</b>	<b>53</b>	<b>12</b>	<b>23</b>	<b>381</b>	<b>76</b>
351	249	30	108	22	9	1	1	4	131	43	12	15	143	58
458	315	100	277	18	3	3	3	2	298	105	20	23	318	128
<b>809</b>	<b>584</b>	<b>130</b>	<b>385</b>	<b>40</b>	<b>12</b>	<b>4</b>	<b>6</b>	<b>4</b>	<b>429</b>	<b>148</b>	<b>32</b>	<b>38</b>	<b>481</b>	<b>186</b>
288	263	29	98	40	22	5	5	2	143	53	11	10	154	63
240	210	19	92	42	15	3	3	2	137	36	6	8	143	44
<b>528</b>	<b>473</b>	<b>48</b>	<b>190</b>	<b>82</b>	<b>37</b>	<b>8</b>	<b>4</b>	<b>4</b>	<b>280</b>	<b>89</b>	<b>17</b>	<b>18</b>	<b>287</b>	<b>107</b>
330	253	23	103	79	14	3	3	2	185	39	8	8	193	47
233	208	22	69	48	9	»	»	2	117	33	9	9	126	42
<b>563</b>	<b>461</b>	<b>45</b>	<b>172</b>	<b>127</b>	<b>23</b>	<b>3</b>	<b>4</b>	<b>3</b>	<b>302</b>	<b>72</b>	<b>17</b>	<b>17</b>	<b>319</b>	<b>89</b>
409	409	59	163	33	17	9	7	7	205	83	17	25	222	108
263	277	41	68	25	15	5	5	5	98	56	20	23	118	79
<b>672</b>	<b>686</b>	<b>100</b>	<b>231</b>	<b>58</b>	<b>32</b>	<b>14</b>	<b>7</b>	<b>7</b>	<b>303</b>	<b>139</b>	<b>37</b>	<b>48</b>	<b>340</b>	<b>187</b>
265	196	11	73	27	9	4	4	»	104	20	20	13	124	33
198	124	11	52	24	1	3	3	2	79	14	13	9	92	23
<b>463</b>	<b>320</b>	<b>22</b>	<b>126</b>	<b>51</b>	<b>10</b>	<b>7</b>	<b>2</b>	<b>2</b>	<b>183</b>	<b>34</b>	<b>33</b>	<b>22</b>	<b>216</b>	<b>56</b>
101	63	10	32	3	1	»	»	»	35	11	»	»	35	11
91	74	11	33	4	»	2	3	3	39	14	3	»	42	14
<b>192</b>	<b>137</b>	<b>21</b>	<b>65</b>	<b>7</b>	<b>1</b>	<b>2</b>	<b>3</b>	<b>3</b>	<b>74</b>	<b>25</b>	<b>3</b>	<b>»</b>	<b>77</b>	<b>25</b>
89	40	3	41	9	3	1	1	»	51	6	7	6	58	12
55	21	6	26	5	1	»	»	»	31	7	4	6	35	13
<b>144</b>	<b>81</b>	<b>9</b>	<b>67</b>	<b>14</b>	<b>4</b>	<b>1</b>	<b>»</b>	<b>»</b>	<b>82</b>	<b>13</b>	<b>11</b>	<b>12</b>	<b>93</b>	<b>25</b>
113	100	23	44	8	»	3	3	3	55	23	8	2	63	25
82	39	9	34	3	»	»	»	1	37	10	5	1	42	11
<b>195</b>	<b>139</b>	<b>32</b>	<b>78</b>	<b>11</b>	<b>»</b>	<b>3</b>	<b>1</b>	<b>3</b>	<b>92</b>	<b>33</b>	<b>13</b>	<b>3</b>	<b>105</b>	<b>36</b>
2,205	1,765	206	817	247	88	28	28	15	1,092	309	92	91	1,184	400
1,831	1,453	235	793	190	48	19	14	14	1,002	297	83	90	1,085	387
<b>4,036</b>	<b>3,218</b>	<b>441</b>	<b>1,610</b>	<b>437</b>	<b>136</b>	<b>47</b>	<b>29</b>	<b>29</b>	<b>2,084</b>	<b>606</b>	<b>175</b>	<b>181</b>	<b>2,269</b>	<b>787</b>

(\*) D'après les renseignements fournis par le Ministère de la Justice.

STATISTIQUE DES SOURDS-MUETS ET DES AVEUGLES AU 31 DÉCEMBRE 1909 (\*)

NOMBRE TOTAL des sourds-muets et des aveugles de tout âge.			NOMBRE DES SOURDS-MUETS ET DES AVEUGLES AGÉS DE MOINS DE 21 ANS												TOTAL GÉNÉRAL.				
Sourds-muets.	Aveugles.	TOTAL.	PROVINCES.						SUSCEPTIBLES DE RECEVOIR L'INSTRUCTION						NON-SUSCEPTIBLES DE RECEVOIR L'INSTRUCTION.		Sourds-muets.	Aveugles.	
			et la recevant dans les institutions ou chez leurs parents.		et ayant reçu l'instruction.		mais abandonnés à eux-mêmes.		TOTAL.		Sourds-muets.		Aveugles.		Sourds-muets.				Aveugles.
Sourds-muets.	Aveugles.	TOTAL.	Sourds-muets.	Aveugles.	Sourds-muets.	Aveugles.	Sourds-muets.	Aveugles.	Sourds-muets.	Aveugles.	Sourds-muets.	Aveugles.	Sourds-muets.	Aveugles.	Sourds-muets.	Aveugles.	Sourds-muets.	Aveugles.	
281	194	475	17	28	10	6	4	1	195	28	11	13	206	41	221	187	15	172	36
502	381	883	32	43	16	6	6	1	384	49	14	28	378	77	345	270	33	161	73
405	305	710	106	93	6	6	1	1	318	113	29	29	347	142	810	575	52	508	215
301	265	566	40	50	17	1	1	3	466	153	4	62	508	215	241	218	4	168	63
542	483	1025	36	36	14	1	1	1	126	32	6	6	132	38	587	438	6	300	101
345	244	589	24	68	12	3	3	3	290	92	10	9	300	101	435	244	14	15	54
242	194	436	18	47	11	1	1	1	198	39	8	15	212	54	435	271	24	22	142
587	438	1025	42	116	23	3	3	4	323	69	22	29	345	98	706	612	24	75	243
435	412	847	60	35	21	5	9	8	222	89	21	53	243	142	275	200	21	53	142
271	260	531	37	27	17	1	5	8	96	54	24	22	120	76	132	120	24	22	76
706	612	1318	97	62	38	14	14	8	318	143	45	75	363	218	275	132	45	75	363
275	200	475	15	14	5	2	2	2	97	20	17	13	114	33	457	320	17	13	114
132	120	252	10	17	3	1	1	1	69	14	12	6	81	20	108	75	12	6	81
457	320	777	31	25	8	3	3	1	186	34	29	19	196	53	79	77	29	19	196
108	75	183	11	11	1	1	1	1	40	12	1	1	41	12	187	152	1	1	41
79	77	156	10	1	1	1	1	1	43	13	2	2	45	13	108	75	2	2	45
187	152	339	2	2	2	5	5	4	83	25	3	3	86	26	78	36	3	3	86
78	36	114	6	6	1	1	1	1	44	5	3	9	47	14	47	24	3	3	47
47	24	71	4	4	1	1	1	1	30	4	2	3	32	7	125	60	2	2	32
125	60	185	8	10	1	1	1	1	74	9	5	12	79	21	118	112	8	8	65
118	112	230	4	4	1	1	1	1	57	22	8	2	65	24	87	44	4	4	65
87	44	131	5	5	1	1	1	1	44	14	4	2	48	16	205	166	4	2	48
205	166	371	9	9	1	1	2	1	101	36	12	4	113	40	2,286	1,808	12	4	113
2,286	1,808	4,094	239	239	69	25	19	19	1,155	315	102	141	1,257	456	1,835	1,429	90	97	1,257
1,835	1,429	3,264	245	245	58	19	19	8	1,020	295	90	97	1,110	392	4,121	3,297	127	238	1,110
4,121	3,297	7,418	484	484	127	44	44	27	2,176	610	192	238	2,367	848					2,367

(\*) D'après les renseignements fournis par le Ministère de la Justice.

I. — NOMBRE DES ÉLÈVES ADMIS AUX ÉCOLES ET SECTIONS NORMALES MOYENNES DE L'ÉTAT.

ÉTABLISSEMENTS.	1854-55.	1860-61.	1865-66.	1869-70.	1874-75.	1875-76.	1880-81.	1885-86.	1890-91.	1894-95.	1895-96.	1899-00.	1900-01.	1901-02.	1902-03.	1903-04.	1904-05.	1905-06.	1906-07.	1907-08.	1908-09.	1909-10.	
	Établissements normaux pour hommes. (degré inférieur) (a)																						
Section normale } de Nivelles (b)	6	12	5	10	13	13	23	15	12	25	24	22	20	20	19	30	30	25	22	29	27	26	
Section normale } de Gand.	»	»	6	8	13	14	26	20	8	28	29	25	22	17	18	17	22	26	25	24	27	28	
Établissements normaux pour femmes.																							
Section normale } de Liège	»	»	»	»	»	»	38	22	28	45	42	42	31	34	39	52	57	67	63	66	70	83	
Section normale } de Bruxelles	»	»	»	»	»	»	17	17	17	47	43	36	33	35	32	49	52	46	46	63	72	72	

II. — RÉSULTATS DES EXAMENS.

DIPLOMES.	1860.		1865.		1870.		1875.		1880.		1885.		1890.		1895.		1900.		1905.		1909.	
	Réceptionnaires.	ADMIS.	Réceptionnaires.	ADMIS.	Réceptionnaires.	ADMIS.	Réceptionnaires.	ADMIS.	Réceptionnaires.	ADMIS.	Réceptionnaires.	ADMIS.	Réceptionnaires.	ADMIS.	Réceptionnaires.	ADMIS.	Réceptionnaires.	ADMIS.	Réceptionnaires.	ADMIS.	Réceptionnaires.	ADMIS.
A. — Résultats des examens subis devant les jurys de professeur agrégé de l'enseignement moyen du degré inférieur (c) (d).																						
Diplôme d'aspirant professeur.	31	25	35	13	43	21	26	22	83	50	50	30	30	23	40	34	48	39	60	40	58	43
Diplôme de professeur agrégé.	11	8	18	13	12	12	21	20	41	34	45	35	32	27	42	41	37	35	50	46	43	42
Examen approfondi sur les langues modernes.	»	»	»	»	»	»	»	»	12	12	10	6	12	9	5	4	7	3	12	9	18	17
B. — Résultats des examens subis devant les jurys chargés de délivrer les diplômes de régente d'école moyenne (d).																						
Diplôme préparatoire de régente	»	»	»	»	»	»	»	»	39	30	43	32	64	55	84	70	95	85	160	129	172	146
Diplôme définitif de régente	»	»	»	»	»	»	»	»	»	»	30	28	52	50	72	69	105	101	109	102	143	134
Examen approfondi sur les langues modernes.	»	»	»	»	»	»	»	»	5	5	17	11	17	17	8	7	32	30	31	30	27	26

(\*) D'après les *Rapports triennaux* sur l'état de l'enseignement moyen, pour les années 1854 à 1863 et d'après les archives du *Ministère des Sciences et des Arts* pour les années subséquentes, de 1895, page 131.  
 (a) Les établissements normaux du degré supérieur, pour hommes, ont été supprimés par arrêté royal du 30 septembre 1890. Pour le détail des années antérieures voir l'Annuaire de 1895, page 131.  
 (b) Le cours préparatoire annexé à la section normale de Nivelles a été supprimé.  
 (c) Voir l'Annuaire de 1895, page 155, pour les résultats des examens subis devant les jurys de professeur agrégé de l'enseignement moyen du degré supérieur pour les humanités et les sciences jusqu'en 1890, année de leur suppression.  
 (d) A partir de 1889, des jurys chargés de délivrer les diplômes de professeur agrégé et de régente de l'enseignement moyen ont été institués auprès d'un certain nombre d'écoles normales libres.

ENSEIGNEMENT MOYEN.  
 NOMBRE DES ÉTABLISSEMENTS D'ENSEIGNEMENT MOYEN DE L'ÉTAT, COMMUNAUX OU PATRONNÉS  
 (SITUATION AU 31 DÉCEMBRE DE CHAQUE ANNÉE) (\*).

PROVINCES.	ÉTABLISSEMENTS D'ENSEIGNEMENT MOYEN DU DEGRÉ SUPÉRIEUR.															
	ATHÉNÉES ROYAUX.					COLLÈGES COMMUNAUX.					COLLÈGES PATRONNÉS.					
	1852 à 1860	1861	1862 à 1863	1865 à 1869	1870 à 1880	1881	1882 et 1883	1884 à 1893	1894 à 1909	1852	1860	1870	1880	1883 à 1885	1886 à 1893	1894 à 1909
Anvers . . . . .	1	2	2	2	1	1	3	3	3	3	3	3	3	2	2	2
Brabant . . . . .	1	2	3	3	4	4	3	3	3	3	3	3	3	2	2	2
Flandre occidentale . . . . .	1	2	3	2	1	1	1	1	1	1	1	1	1	3	3	3
Flandre orientale . . . . .	1	2	2	2	2	2	2	2	2	2	2	2	2	1	1	1
Hainaut . . . . .	2	5	6	5	3	4	4	4	4	4	4	4	4	1	1	1
Liège . . . . .	1	3	3	3	2	2	2	2	2	2	2	2	2	1	1	1
Luxembourg . . . . .	1	2	2	2	2	2	2	2	2	2	2	2	2	1	1	1
Namur . . . . .	1	2	2	1	1	1	1	1	1	1	1	1	1	1	1	1
LE ROYAUME. . . . .	10	23	26	21	14	17	18	6	4	8	7	4	11	10	9	8

PROVINCES.	ÉTABLISSEMENTS D'ENSEIGNEMENT MOYEN DU DEGRÉ INFÉRIEUR.																												
	POUR GARÇONS.					POUR FILLES.																							
	Ecoles moyennes de l'Etat					Ecoles moyennes patronnées.					Ecoles moyennes de l'Etat.					Ecoles moyennes communales.													
1852 à 1860	1861	1862 à 1863	1865 à 1869	1870 à 1880	1881	1882 et 1883	1884 à 1893	1894 à 1909	1852 à 1860	1860	1870	1880	1883 à 1885	1886 à 1893	1894 à 1909	1852 à 1860	1860	1870	1880	1883 à 1885	1886 à 1893	1894 à 1909	1852 à 1860	1860	1870	1880	1883 à 1885	1886 à 1893	1894 à 1909
Anvers . . . . .	3	5	5	5	2	1	1	1	2	3	3	3	3	3	3	2	3	3	3	3	3	3	2	3	3	3	3	3	3
Brabant . . . . .	6	10	10	9	4	4	4	4	4	4	4	4	4	4	4	7	7	7	7	7	7	7	7	7	7	7	7	7	7
Flandre occidentale . . . . .	4	7	7	7	4	4	4	4	4	4	4	4	4	4	4	4	4	4	4	4	4	4	4	4	4	4	4	4	4
Flandre orientale . . . . .	3	8	10	9	4	4	4	4	4	4	4	4	4	4	4	4	4	4	4	4	4	4	4	4	4	4	4	4	4
Hainaut . . . . .	13	24	23	23	1	1	1	1	1	1	1	1	1	1	1	6	7	7	7	7	7	7	7	7	7	7	7	7	7
Liège . . . . .	6	8	8	8	2	2	2	2	2	2	2	2	2	2	2	2	2	2	2	2	2	2	2	2	2	2	2	2	2
Luxembourg . . . . .	3	3	4	4	4	4	4	4	4	4	4	4	4	4	4	4	4	4	4	4	4	4	4	4	4	4	4	4	4
Namur . . . . .	6	7	9	11	1	1	1	1	1	1	1	1	1	1	1	1	1	1	1	1	1	1	1	1	1	1	1	1	1
LE ROYAUME. . . . .	48	50	78	85	3	17	19	7	6	5	6	6	7	6	5	4	5	4	5	4	5	4	5	4	5	4	5	4	5

(\*) Voir note page précédente.

**ENSEIGNEMENT MOYEN.  
POPULATION DES ATHÉNÉES ROYAUX (\*)**

PROVINCES.	COMMUNES.	NOMBRE DES ÉLÈVES INSCRITS																			
		LE 31 DÉCEMBRE 1880.			LE 31 DÉCEMBRE 1890.			LE 31 DÉCEMBRE 1900.			LE 31 DÉCEMBRE 1908 (b).			LE 31 DÉCEMBRE 1909 (b).							
		Classes préparatoires	Section des humanités	Section professionnelle	TOTAL	Section des humanités grecques-latines	Section des humanités latines	Section des humanités modernes	TOTAL	Section des humanités grecques-latines	Section des humanités latines	Section des humanités modernes	TOTAL	Section des humanités grecques-latines	Section des humanités latines	Section des humanités modernes	TOTAL				
Anvers.	Anvers.	77	120	219	416	159	42	460	661	77	86	503	666	127	14	530	671	157	10	535	702
		»	»	»	»	50	13	95	158	54	2	154	110	26	23	132	181	26	33	133	192
Brabant.	Bruxelles	118	353	443	914	119	166	327	612	134	28	323	485	136	22	304	462	126	19	303	448
		»	»	»	»	230	68	211	509	72	121	273	466	92	138	350	580	103	132	358	593
Flandre Occident.	Ixelles.	»	»	»	»	49	21	100	170	67	5	193	265	65	8	184	257	64	12	176	252
		»	»	»	»	62	20	78	160	35	8	112	155	39	4	97	140	42	5	77	124
Flandre Orientale.	Bruges.	17	70	68	155	36	11	102	149	32	48	210	290	56	7	241	304	60	4	225	289
		»	»	»	»	87	96	200	383	61	18	249	328	92	17	199	308	107	18	212	337
Hainaut.	Gand.	»	»	»	»	28	40	74	142	59	9	81	149	25	22	92	139	26	17	86	129
		»	»	»	»	122	19	303	444	40	48	322	410	94	10	318	422	110	8	281	399
Liège.	Charleroy.	»	»	»	»	46	23	86	155	60	12	147	210	46	11	110	167	48	11	114	173
		»	»	»	»	73	96	179	348	139	37	230	406	125	26	177	328	136	25	159	320
Limbourg.	Mons.	50	140	139	329	68	22	148	238	70	21	138	229	66	10	189	265	64	14	186	264
		»	»	»	»	21	47	83	151	53	8	85	146	67	2	104	173	61	5	95	161
Namur.	Huy.	81	330	279	690	90	27	200	517	209	83	291	583	229	61	351	641	234	62	334	630
		»	»	»	»	44	54	125	223	31	58	189	278	51	65	127	243	39	60	121	220
Luxembourg.	Verviers.	»	»	»	»	(a) 26	13	66	105	36	2	93	131	52	2	62	(a) 116	52	4	63	(a) 119
		»	»	»	»	35	4	(a) 17	56	34	(a) 37	71	71	15	16	71	(a) 102	32	»	77	(a) 109
Namur.	Tongres.	51	99	117	267	87	10	175	272	33	4	165	202	32	36	209	277	30	41	239	310
		»	»	»	»	79	21	173	273	40	11	191	242	80	13	178	271	75	17	184	276
LE ROYAUME	Total des élèves.	556	1,589	1,886	4,031	1,511	1,013	3,202	5,726	1,336	609	3,986	5,931	1,515	507	4,025	6,047	1,592	497	3,958	6,047
		»	»	»	»	»	»	»	»	»	»	»	»	»	»	»	»	»	»	»	»
LE ROYAUME	Nombre moyen d'élèves par athénée.	240	»	»	»	»	»	»	»	»	»	»	»	»	»	»	»	»	»	»	»
		252	»	»	»	»	»	»	»	»	»	»	»	»	»	»	»	»	»	»	»

(\*) Voir note page 176.

(a) La 7<sup>e</sup> se confond avec la 1<sup>re</sup> année de l'école moyenne et la 6<sup>e</sup> avec la 2<sup>e</sup> année de la même école.

(b) Non compris les élèves de la section d'enseignement moyen du 1<sup>er</sup> degré annexée aux écoles moyennes de Saint-Gilles, de Schaerbeek et de Thulin, ensemble respectivement pour 1908, et 1909, 208 et 230 élèves.

ENSEIGNEMENT MOYEN DU DEGRÉ SUPÉRIEUR  
POPULATION DES COLLÈGES COMMUNAUX ET DES COLLÈGES PATRONNÉS (\*)

PROVINCES.	NOMBRE DES ÉLÈVES INSCRITS														
	le 31 décembre 1880.			le 31 décembre 1890.			le 31 décembre 1900.			le 31 décembre 1908.			le 31 décembre 1909.		
	Classes pré- paratoires.	Section des humanités.	Section pro- fessionnelle.	TOTAL.	Section des humanités latines.	Section des humanités grecques- latines.	TOTAL.	Section des humanités latines.	Section des humanités grecques- latines.	TOTAL.	Section des humanités latines.	Section des humanités grecq.-lat.	Section des humanités latines.	Section des humanités modernes.	TOTAL.
Anvers . . . . .	»	56	19	75	»	»	»	»	»	»	»	»	»	»	»
Brabant . . . . .	90	188	194	472	46	129	306	85	27	326	266	26	309	461	»
Flandre occidentale . . . . .	»	58	68	126	9	19	34	»	»	»	»	»	»	»	»
Hainaut . . . . .	30	223	254	507	»	»	»	»	»	»	»	»	»	»	»
Liège . . . . .	47	177	25	249	»	»	»	»	»	»	»	»	»	»	»
Limbourg . . . . .	32	69	19	120	16	69	94	77	6	95	57	»	15	72	91
Luxembourg . . . . .	4	49	31	84	31	24	69	22	6	24	27	4	91	118	101
Namur . . . . .	»	35	13	48	10	18	61	29	1	24	31	»	37	62	65
LE ROYAUME	203	855	623	1,681	262	190	564	213	34	445	692	30	452	713	724
Total des élèves . . . . .	»	»	»	»	»	»	»	»	»	»	»	»	»	»	»
Nombre moyen d'élèves par collège . . . . .	»	»	»	63	»	»	75	»	»	»	99	»	»	102	103
COLLÈGES COMMUNAUX.															
Anvers . . . . .	48	153	201	322	»	»	322	253	»	»	253	266	»	»	»
Flandre occidentale . . . . .	»	267	272	272	»	»	272	303	»	»	303	342	»	»	»
Flandre orientale . . . . .	»	101	101	»	»	»	»	»	»	»	»	»	»	»	»
Hainaut . . . . .	64	219	28	311	»	»	»	58	»	»	58	94	»	»	»
Liège . . . . .	55	154	209	116	»	»	116	120	»	»	120	130	»	»	»
Limbourg . . . . .	25	109	134	121	»	»	121	128	»	»	128	147	»	»	»
Namur . . . . .	»	»	»	»	»	»	»	»	»	»	»	»	»	»	»
LE ROYAUME	192	1,003	28	1,223	831	»	831	922	»	»	922	979	»	»	1,133
Total des élèves . . . . .	»	»	»	»	»	»	»	»	»	»	»	»	»	»	»
Nombre moyen d'élèves par collège . . . . .	»	»	»	136	»	»	119	»	»	»	115	»	»	126	142
COLLÈGES PATRONNÉS.															
Anvers . . . . .	»	»	»	»	»	»	»	»	»	»	»	»	»	»	»
Flandre occidentale . . . . .	»	»	»	»	»	»	»	»	»	»	»	»	»	»	»
Flandre orientale . . . . .	»	»	»	»	»	»	»	»	»	»	»	»	»	»	»
Hainaut . . . . .	»	»	»	»	»	»	»	»	»	»	»	»	»	»	»
Liège . . . . .	»	»	»	»	»	»	»	»	»	»	»	»	»	»	»
Limbourg . . . . .	»	»	»	»	»	»	»	»	»	»	»	»	»	»	»
Namur . . . . .	»	»	»	»	»	»	»	»	»	»	»	»	»	»	»
LE ROYAUME	»	»	»	»	»	»	»	»	»	»	»	»	»	»	»
Total des élèves . . . . .	»	»	»	»	»	»	»	»	»	»	»	»	»	»	»
Nombre moyen d'élèves par collège . . . . .	»	»	»	»	»	»	»	»	»	»	»	»	»	»	»

(\*) Voir note page 176.  
(a) Non compris 75 élèves de la section préparatoire du collège communal de Tirlemont, 12 élèves de la classe préparatoire (8e) du collège communal de Beerlingen, 50 élèves de la classe préparatoire du collège patronné de Gheel et 38 élèves de la classe préparatoire (8e) du collège patronné d'Hérentals.  
(b) Non compris respectivement pour 1908 et 1909 76 et 78 élèves de la section préparatoire du collège communal de Tirlemont, 59 et 48 élèves des classes préparatoires du collège patronné de Gheel, 59 et 30 élèves de la 8e préparatoire et 31 et 19 élèves des classes professionnelles d'Hérentals.

ENSEIGNEMENT MOYEN DU DEGRÉ INFÉRIEUR. — POPULATION DES ÉCOLES MOYENNES POUR GARÇONS (\*).

NOMBRE DES ÉLÈVES INSCRITS

PROVINCES.	le 30 novembre 1890.			le 31 décembre 1890.			le 31 décembre 1900.			le 31 décembre 1908 (j).			le 31 décembre 1909 (j).							
	Section préparatoire.	Section moyenne.	TOTAL.	Section préparatoire.	Section moyenne.	TOTAL.	Section préparatoire.	Section moyenne.	TOTAL.	Section préparatoire.	Section moyenne.	Section commerciale.	Section industrielle.	TOTAL.	Section préparatoire.	Section moyenne.	Section commerciale.	Section industrielle.	TOTAL.	
<b>ÉCOLES MOYENNES DE L'ÉTAT.</b>																				
Anvers	1,075	311	1,386	863	337	1,200	1,073	406	1,479	1,308	(a) 436	1,744	1,277	371	39	1,687	1,208	374	53	1,635
Brabant	630	347	977	724	398	1,122	1,204	759	2,023	1,427	(b) 705	2,192	1,605	673	85	2,363	1,736	696	113	2,545
Flandre Occidentale	410	221	631	482	186	668	482	362	844	545	298	843	659	301	14	974	650	309	9	908
Flandre Orientale	596	137	733	714	188	902	732	430	1,162	859	384	1,243	1,109	437	20	1,566	1,097	464	17	1,578
Hainaut	1,196	699	1,895	1,210	620	1,830	1,479	1,663	3,142	2,071	(d) 1,635	3,700	2,123	1,922	24	4,069	2,082	1,901	17	4,000
Liège	757	426	1,183	832	606	1,438	1,094	717	1,811	1,259	(e) 794	2,053	1,334	883	32	2,249	1,301	906	36	2,243
Limbourg	337	205	542	292	173	465	557	214	771	501	(f) 170	761	596	197	»	(f) 793	554	194	»	(f) 748
Luxembourg	168	211	379	200	321	521	178	179	357	182	226	408	251	286	»	537	255	274	»	529
Namur	490	255	745	456	356	812	372	512	884	478	507	985	493	641	»	1,134	509	620	»	1,129
LE	5,659	2,812	8,471	5,773	3,585	9,358	7,231	(g) 5,242	12,473	8,720	5,215	13,935	9,447	5,711	190	15,372	9,392	5,738	228	15,375
ROYAUME	»	»	169	»	»	187	»	158	»	»	181	»	»	»	»	197	»	»	»	197
<b>ÉCOLES MOYENNES COMMUNALES (h).</b>																				
Brabant	650	209	859	1,098	549	1,647	680	(i) 377	1,057	848	(g) 482	1,330	1,265	736	»	2,001	1,300	722	»	2,022
Flandre Orientale	258	102	360	100	46	146	»	»	»	»	»	»	»	»	»	»	»	»	»	»
Hainaut	545	271	816	638	428	1,066	»	»	»	»	»	»	»	»	»	»	»	»	»	»
Liège	»	62	62	263	372	635	»	»	»	»	»	»	»	»	»	»	»	»	»	»
Namur	126	121	247	»	55	55	»	»	»	»	»	»	»	»	»	»	»	»	»	»
LE	1,579	705	2,344	2,099	1,450	3,549	680	742	1,422	848	959	1,807	1,265	1,300	»	2,565	1,300	1,362	»	2,662
ROYAUME	»	»	138	»	»	187	»	284	»	»	»	361	»	»	»	427	»	»	»	444
<b>ÉCOLES MOYENNES PATRONNÉES.</b>																				
Flandre Occidentale	»	278	160	438	152	203	355	157	162	319	444	211	655	320	13	(k) 553	302	233	7	(k) 542
Flandre Orientale	»	89	30	119	194	110	310	»	»	»	»	»	»	»	»	»	»	»	»	»
Hainaut	»	36	56	92	»	»	»	»	»	»	»	»	»	»	»	»	»	»	»	»
Liège	»	30	37	67	30	71	101	21	52	73	46	»	»	»	»	»	»	»	»	»
Limbourg	»	25	10	41	»	»	»	»	»	»	»	»	»	»	»	»	»	»	»	»
LE	»	458	299	757	376	390	766	178	214	392	444	257	701	353	13	632	338	278	7	623
ROYAUME	»	»	108	»	»	»	128	»	»	98	»	»	140	»	»	126	»	»	»	124

(\*) Voir note, page 176.  
 (j) Y compris 46 élèves en 1900 de la section commerciale annexée à l'école moyenne d'Anvers.  
 (k) Y compris 3 élèves de la section agricole annexée à l'école moyenne de Jodoigne, 20 élèves des classes latines annexées à l'école moyenne de Schaerbeek, 15 élèves de la section commerciale annexée à l'école moyenne de Villorbe.  
 (l) Y compris 1 élève de la classe latine (8e) annexée à l'école moyenne d'Ypres, 22 à l'école moyenne de Gand.  
 (m) Y compris 20 élèves de la section industrielle annexée à l'école moyenne de Pâtres; 44 élèves de la section d'enseignement moyen du degré supérieur annexée à l'école moyenne de Thuin.  
 (n) Y compris 18 élèves de la section commerciale annexée à l'école moyenne de Linbourg; 2 élèves de la section commerciale annexée à l'école moyenne de Warhemme.  
 (o) La re et la se années moyennes se confondent avec la 7e et la 8e latines aux athénées royales de Tongres et de Hasselt.  
 (p) Y compris 38 élèves de la section commerciale de Bruxelles, 61 élèves des classes latines annexées à l'école moyenne de Saint-Gilles et 1 élève des classes latines annexées à l'école moyenne de Saint-Josse-ten-Noode.  
 (q) Y compris en 1890, 10 élèves de la section latine annexée à l'école moyenne de St-Josse-ten-Noode.  
 (r) Ne figurent pas dans ce relevé les élèves des sections normales de Nivelles et de Grand ensemble, 56 élèves en 1908 et 56 en 1909.  
 (s) Non compris 16 élèves en 1908 et 14 élèves en 1909 de la section agricole annexée à l'école moyenne patronnée de Thielit.

ENSEIGNEMENT MOYEN DU DEGRÉ INFÉRIEUR. — POPULATION DES ÉCOLES MOYENNES POUR FILLES (\*).

PROVINCES.	NOMBRE DES ÉLÈVES INSCRITS																							
	le 31 décembre 1860.		le 31 décembre 1865.		le 31 décembre 1870.		le 31 décembre 1875.		le 31 décembre 1880.		le 31 décembre 1885.		le 31 décembre 1890.		le 31 décembre 1895.		le 31 décembre 1900.		le 31 décembre 1905.		le 31 décembre 1908.			
	Section prépa-ratoire.	Section moyen-ne.	Section prépa-ratoire.	Section moyen-ne.	Section prépa-ratoire.	Section moyen-ne.	Section prépa-ratoire.	Section moyen-ne.	Section prépa-ratoire.	Section moyen-ne.	Section prépa-ratoire.	Section moyen-ne.	Section prépa-ratoire.	Section moyen-ne.	Section prépa-ratoire.	Section moyen-ne.	Section prépa-ratoire.	Section moyen-ne.	Section prépa-ratoire.	Section moyen-ne.	Section prépa-ratoire.	Section moyen-ne.	TOTAL.	
ANVERS	728	304	1,399	534	1,933	3,131	507	1,198	1,888	2,069	2,151	2,215	2,215	2,215	2,215	2,215	2,215	2,215	2,215	2,215	2,215	2,215	2,215	2,215
BRABANT	108	171	277	85	362	1,171	127	1,171	1,484	1,888	2,069	2,151	2,215	2,215	2,215	2,215	2,215	2,215	2,215	2,215	2,215	2,215	2,215	2,215
Flandre Occidentale	768	458	1,226	714	1,226	1,714	547	1,226	1,714	2,069	2,151	2,215	2,215	2,215	2,215	2,215	2,215	2,215	2,215	2,215	2,215	2,215	2,215	2,215
Flandre Orientale	345	170	515	43	213	159	36	195	163	186	201	213	213	213	213	213	213	213	213	213	213	213	213	213
LIEGE	170	65	51	51	51	51	51	51	51	51	51	51	51	51	51	51	51	51	51	51	51	51	51	51
LIMBOURG	178	126	304	168	119	287	278	122	400	251	172	423	290	199	199	199	199	199	199	199	199	199	199	199
LUXEMBOURG	3,973	1,748	5,721	3,671	2,032	5,703	3,831	1,808	5,639	3,782	2,072	5,854	3,896	1,973	1,973	1,973	1,973	1,973	1,973	1,973	1,973	1,973	1,973	1,973
NAMUR	168	108	168	108	168	108	168	108	168	108	168	108	168	108	108	108	108	108	108	108	108	108	108	108
ROYAUME	168	108	168	108	168	108	168	108	168	108	168	108	168	108	108	108	108	108	108	108	108	108	108	108
Le	473	304	777	532	228	766	717	1,042	1,042	860	1,203	1,004	364	31	31	31	31	31	31	31	31	31	31	31
Flandre Occidentale	60	400	460	474	474	474	72	592	664	72	695	767	81	619	42	42	42	42	42	42	42	42	42	42
Hainaut	533	704	1,237	532	702	1,234	789	1,017	1,706	932	1,038	1,970	1,371	1,005	73	73	73	73	73	73	73	73	73	73
Liege	247	247	247	247	247	247	247	247	247	247	247	247	247	247	247	247	247	247	247	247	247	247	247	247
Le	533	704	1,237	532	702	1,234	789	1,017	1,706	932	1,038	1,970	1,371	1,005	73	73	73	73	73	73	73	73	73	73
ROYAUME	247	247	247	247	247	247	247	247	247	247	247	247	247	247	247	247	247	247	247	247	247	247	247	247
Le	533	704	1,237	532	702	1,234	789	1,017	1,706	932	1,038	1,970	1,371	1,005	73	73	73	73	73	73	73	73	73	73
ROYAUME	247	247	247	247	247	247	247	247	247	247	247	247	247	247	247	247	247	247	247	247	247	247	247	247

ÉTAT DES SUBSIDES ACCORDÉS PAR LE GOUVERNEMENT, LES PROVINCES ET LES COMMUNES AUX ATHÉNÉES ROYALES, AUX ÉCOLES MOYENNES DE L'ÉTAT ET AUX ÉTABLISSEMENTS COMMUNAUX D'INSTRUCTION MOYENNE (\*\*).

	NOMBRE DES ÉLÈVES INSCRITS											
	1860.	1870.	1875.	1880.	1885.	1890.	1895.	1900.	1905.	1908.		
État	357,388.57	463,622.40	641,339.74	720,720.05	1,573,017.33	1,477,977.49	1,585,148.83	1,728,423.33	1,837,397.12	1,862,600.39		
Provinces	2,850.00	271,158.76	287,878.35	305,227.05	559,881.05	582,766.53	621,210.73	695,420.68	745,295.95	728,724.88		
Communes	321,133.80	409,053.70	570,331.08	653,179.60	1,468,662.90	1,676,121.31	1,765,193.84	2,047,266.48	2,193,950.44	2,281,835.45		
État	134,301.24	170,738.05	201,703.75	247,602.03	666,744.36	676,490.37	700,271.70	777,878.05	819,964.54	857,667.60		
Communes	102,762.69	181,957.91	224,275.66	316,655.38	170,814.60	193,796.11	187,409.84	194,036.85	217,904.01	217,867.58		
État	15,142.75	6,200.00	7,200.00	11,000.00	24,075.00	41,662.50	18,544.00	43,991.00	53,200.00	64,087.00		
Provinces	124,961.08	240,783.40	336,595.32	519,280.32	373,897.17	403,950.34	418,524.73	491,745.01	582,561.62	654,247.74		
Communes												

(\*) D'après les Rappports triennaux, sur l'état de l'enseignement moyen p. les ann. 1881-1883. D'après le *Moniteur belge* et les archives du *Ministère des Sciences et des Arts* p. les ann. subséquentes.  
 (\*\*) D'après les *Rappports triennaux* sur l'état de l'enseignement moyen officiel, et d'après les archives du *Ministère des Sciences et des Arts*.  
 (a) Pour ces notes, consulter les tomes XXXI et XXXII de l'Annuaire.  
 (b) Voir note d, page 178 du tome XXXVII de l'Annuaire statistique (année 1866).  
 (c) Non compris en 1868 et élèves d'un cours professionnel de Liège (école communale) et 1 élève d'un cours facultatif de Spa et en 1909 et 1908 des élèves d'un cours professionnel de Laeken, et 21 élèves d'un cours professionnel et 33 élèves du jardin d'enfants de Vilvorde, 88 élèves d'un cours professionnel de Liège et 4 élèves d'un cours facultatif de Spa.  
 (d) Ne figurent pas dans ce relevé les élèves des sections normales de Bruxelles et de Liège, ensemble 143 élèves en 1908 et 149 en 1909



## ENSEIGNEMENT SUPÉRIEUR.

UNIVERSITÉS. — POPULATION DES UNIVERSITÉS ET DES ÉCOLES SPÉCIALES Y ANNEXÉES.

DÉSIGNATION DES ÉTABLISSEMENTS, DES FACULTÉS ET DES ÉCOLES SPÉCIALES.	ANNÉES ACADÉMIQUES.														
	1839-1840.	1849-1850.	1859-1860.	1869-1870.	1879-1880.	1889-1890.	1899-1900 (h).	1903-1904 (h).	1904-1905 (h).	1905-1906 (h).	1906-1907 (h).	1907-1908 (h).	1908-1909 (h).	1909-1910 (h).	
Gand.	Facultés. Philosophie et lettres . . . . . Sciences . . . . . Droit . . . . . Médecine . . . . .	73	68	28	28	40	63	63	83	93	74	67	71	88	87
		122	69	84	70	64	216	66	75	75	74	79	92	(a) 90	81
		47	95	67	70	163	225	128	122	132	134	138	150	(a) 155	152
	76	81	85	75	98	177	163	139	127	119	117	112	(a) 122	131	
	320	313	264	201	365	681	420	419	427	401	401	425	(a) 455	451	
Écoles spéciales.	76	38	63	183	200	130	213	278	302	328	392	430	(a) 444	472	
				75	49	46	124	173	173	188	180	201	(a) 198	213	
	76	38	63	258	249	176	337	451	475	516	572	631	(a) 642	685	
	396	351	327	459	614	887	757	870	902	917	973	1,056 a)	1,097 e)	1,196	
Liège.	Facultés. Philosophie et lettres . . . . . Sciences . . . . . Droit . . . . . Médecine . . . . .	38	113	99	69	172	286	120	134	174	175	154	176	186	184
		45	82	72	103	266	350	594	621	654	798	845	856	918	970
		64	146	157	135	218	395	190	231	231	268	274	299	342	410
	81	91	131	112	171	205	196	180	177	184	188	204	224	233	
	228	432	459	419	827	1,296	1,100	1,166	1,236	1,425	1,461	1,535	1,670	1,797	
Faculté technique. (Écoles spéciales.) (h)	33	36	147	83	108	91	(e) »	(c) »	(c) »	(c) »	(c) »	(c) »	(c) »	(c) »	
	38	12	70	39	85	55	171	333	351	327	316	332	339	319	
	1	9	83	83	55	33	30	10	13	12	12	18	24	24	
	»	5	29	20	18	5	20	43	46	55	69	64	71	88	
	»	»	»	»	»	23	205	171	212	221	274	315	329	356	
	31	10	23	9	7	8	19	(f) 93	125	163	236	228	207	159	
	103	72	352	234	273	215	445	650	747	778	907	957	970	946	
	331	504	811	653	1,100	1,511	1,545	1,816	1,983	2,203	2,368	2,482	2,640	2,743	

## I. — UNIVERSITÉS DE L'ÉTAT (\*).

II. — UNIVERSITÉS LIBRES (\*\*).

Bruxelles.	Facultés.	Philosophie et lettres . . .	43	87	41	68	176	177	96	113	114	116	111	128	124	127	
		Sciences . . . . .	37	50	65	88	205	171	590	171	201	176	185	205	224	231	205
		Droit . . . . .	148	146	145	192	305	448	448	214	184	171	183	187	188	195	192
		Médecine . . . . .	51	52	154	142	290	577	338	276	338	272	293	299	297	295	330
		Totaux . . . . .	279	341	405	496	1,036	1,792	819	774	774	733	777	802	837	845	854
Écoles spéciales.	Écoles polytechnique, École des sc. pol. et sociales, École de commerce . . .		»	»	»	123	152	»	155	190	197	219	237	232	230	230	
			»	»	»	»	»	»	44	90	75	69	58	55	63	66	
			»	»	»	»	»	»	»	»	»	77	80	66	66	76	
			»	»	»	»	»	»	»	»	»	»	»	»	»	»	»
		Totaux généraux . . .	279	341	405	496	1,159	1,944	1,018	1,054	1,082	1,133	1,177	1,190	1,214	1,236	
Louvain.	Facultés.	Philosophie et lettres . . .	195	202	107	92	209	225	244	295	297	292	294	313	(b) 359	396	
		Sciences . . . . .	89	90	158	131	351	382	242	274	274	278	283	278	286	(a) 304	345
		Droit . . . . .	100	161	239	208	320	428	383	413	388	426	427	427	491	(a) 557	580
		Médecine . . . . .	62	95	205	227	307	428	392	391	407	420	420	429	475	(a) 498	522
		Totaux . . . . .	446	548	709	658	1,187	1,463	1,261	1,373	1,370	1,421	1,421	1,428	1,565	(a) 1,718	1,843
Écoles spéciales.	Ensemble . . . . .		»	»	125	204	393	401	485	472	455	431	428	(a) 363	358		
			»	»	»	»	»	»	»	»	»	»	»	»	»	»	
			»	»	»	»	»	»	»	»	»	»	»	»	»	»	
			»	»	»	»	»	»	»	»	»	»	»	»	»	»	
		Totaux généraux . . .	446	548	709	783	1,391	1,856	1,662	1,858	1,842	1,876	1,859	1,993	(a) 2,081	2,201	
Les quatre universités	Faculté de théologie Institut agronomique . . .		44	64	84	124	60	35	110	148	177	157	139	125	110	114	
			»	»	»	»	»	»	»	173	142	144	146	142	(a) 177	195	
			»	»	»	»	»	»	»	»	»	»	»	»	»	»	
			»	»	»	»	»	»	»	»	»	»	»	»	»	»	
		Totaux généraux . . .	480	612	793	907	1,461	1,891	1,946	2,148	2,163	2,173	2,144	2,260	(a) 2,338	2,510	

III. — RELEVÉ GÉNÉRAL.

Les quatre universités	Facultés.	Philosophie et lettres . . .	349	470	275	257	597	751	523	625	678	657	626	688	(a) 757	794	
		Sciences . . . . .	293	297	370	350	946	1,538	1,073	1,171	1,183	1,340	1,340	1,407	1,458	(a) 1,543	1,601
		Droit . . . . .	359	548	608	605	1,066	1,496	915	950	922	1,011	1,011	1,026	1,128	(a) 1,249	1,334
		Médecine . . . . .	272	319	575	562	866	1,447	1,089	986	983	1,016	1,016	1,033	1,088	(a) 1,139	1,216
		Théologie . . . . .	44	64	84	124	60	35	110	148	177	177	157	139	125	110	114
Nombre d'étudiants par 100,000 habitants.	Faculté technique et Écoles spéciales . . .	Elèves libres . . . . .	31	10	23	9	7	8	19	93	125	103	236	228	207	159	
		Totaux . . . . .	1,348	1,708	1,944	1,907	3,482	5,275	3,729	3,973	4,068	4,344	4,467	4,715	(a) 5,095	5,218	
			148	100	392	608	842	928	1,536	1,915	2,062	2,082	2,195	2,283	(a) 2,314	2,407	
			1,496	1,808	2,336	2,516	4,324	6,203	5,266	5,989	6,130	6,426	6,662	6,998	(a) 7,319	7,625	
		Totaux généraux . . .	37	48	50	50	78	102	78	84	86	89	91	96	(a) 99	102	

(\*) D'après les Rapports triennaux sur l'état de l'enseignement supérieur et d'après les archives du Ministère des Sciences et des Arts. — (\*\*) D'après les renseignements fournis par les Universités libres. — (a) Chiffres rectifiés. — (b) La loi du 30 juin 1893 a donné le titre de Faculté technique aux Écoles spéciales des arts et manufactures et des mines. — (c) Depuis la création de la faculté technique, les élèves qui appartiennent sous le régime précédent à l'école préparatoire sont compris dans la population de la faculté des sciences. — (d) Les chiffres de cette année académique indiquent la population réelle des diverses universités, abstraction faite des inscriptions prises dans des facultés différentes. Les étudiants qui avaient pris des inscriptions dans des facultés différentes, ont été comptés dans la faculté où ils se sont fait inscrire en ordre principal. Pour les années précédentes, le chiffre indiqué est celui des inscriptions. — (e) A la date du 6 juillet pour l'Université de Gand. (f) Libre de toutes les facultés.

## ENSEIGNEMENT SUPÉRIEUR. — RÉSULTATS DES EXAMENS (\*).

## I. — EXAMENS SUBIS DEVANT LES FACULTÉS DES QUATRE UNIVERSITÉS DU ROYAUME ET DEVANT LES JURYS CONSTITUÉS PAR LE GOUVERNEMENT POUR L'OBTENTION DES GRADES ACADÉMIQUES (GRADES LÉGAUX).

OBJET DES ÉPREUVES.	1880.		1890.		1895.		1900.		1908.		1909.	
	Inscr.	Admisi.	Inscr.	Admisi.	Inscr.	Admisi.	Inscr.	Admisi.	Inscr.	Admisi.	Inscr.	Admisi.
<b>PHILOSOPHIE ET LETTRES.</b>												
Grade de candidat . . . . .	2° épreuve . . . . .											
	Epreuve unique . . . . .											
	Epreuve sur le grec seul . . . . .											
	2° épreuve . . . . .											
Grade de docteur . . . . .	Epreuve supplémentaire . . . . .											
	2° épreuve . . . . .											
	Epreuve unique . . . . .											
	2° épreuve . . . . .											
Epreuve unique . . . . .												
Epreuve supplémentaire . . . . .												
<b>DROIT.</b>												
Grade de candidat . . . . .	D'après la loi de 1876 . . . . .											
	D'après la loi de 1890 . . . . .											
Grade de docteur . . . . .	D'après la loi de 1876 : 2° examen . . . . .											
	D'après la loi de 1890 : 2° ou 3° épreuve (finale) . . . . .											
Grades (simult.) de docteur en droit et de candidat-notaire . . . . .	D'après la loi de 1890 . . . . .											
	2° épreuve . . . . .											
Grade de candidat-notaire . . . . .	Epreuve unique . . . . .											
	Epr. unique p <sup>r</sup> les doct. en droit . . . . .											
	3° épreuve . . . . .											
Epr. unique p <sup>r</sup> les doct. en droit . . . . .												
<b>SCIENCES.</b>												
Grade de cand. en sciences naturelles . . . . .	D'après la loi de 1876 . . . . .											
	D'après la loi de 1890 . . . . .											
Grade de cand. en sciences physiques et mathématiques (m) . . . . .	D'après la loi de 1876 . . . . .											
	D'après la loi de 1890 . . . . .											
Grade de candidat en pharmacie . . . . .	D'après la loi de 1876 . . . . .											
	D'après la loi de 1890 . . . . .											
Grade de doct. en sciences naturelles . . . . .	D'après la loi de 1876 . . . . .											
	D'après la loi de 1890 . . . . .											

	1876.		1877.		1878.		1879.		1880.		1881.		1882.		1883.		1884.		1885.			
	Reç.	Adm.	Reç.	Adm.	Reç.	Adm.	Reç.	Adm.	Reç.	Adm.	Reç.	Adm.	Reç.	Adm.	Reç.	Adm.	Reç.	Adm.	Reç.	Adm.		
Grade de doct. en sciences physiques et mathématiques . . . . .	7	8	7	8	8	8	7	7	7	7	7	7	7	7	7	7	7	7	7	7	7	
2° épreuve . . . . .	»	»	»	»	»	»	»	»	»	»	»	»	»	»	»	»	»	»	»	»	»	»
Epreuve unique . . . . .	»	»	»	»	»	»	»	»	»	»	»	»	»	»	»	»	»	»	»	»	»	»
2° épreuve . . . . .	»	»	»	»	»	»	»	»	»	»	»	»	»	»	»	»	»	»	»	»	»	»
Epreuve unique . . . . .	»	»	»	»	»	»	»	»	»	»	»	»	»	»	»	»	»	»	»	»	»	»
Epreuve supplémentaire . . . . .	»	»	»	»	»	»	»	»	»	»	»	»	»	»	»	»	»	»	»	»	»	»
Grade de candidat ingénieur. D'après la loi de 1890, 2° épreuve . . . . .	»	»	»	»	»	»	»	»	»	»	»	»	»	»	»	»	»	»	»	»	»	»
Grade d'ingénieur civil des mines. D'après la loi de 1890. 3° épreuve . . . . .	»	»	»	»	»	»	»	»	»	»	»	»	»	»	»	»	»	»	»	»	»	»
Epreuve supplémentaire . . . . .	»	»	»	»	»	»	»	»	»	»	»	»	»	»	»	»	»	»	»	»	»	»
Epreuve unique . . . . .	»	»	»	»	»	»	»	»	»	»	»	»	»	»	»	»	»	»	»	»	»	»
Grade d'ingénieur des constructions civiles. Id . . . . .	»	»	»	»	»	»	»	»	»	»	»	»	»	»	»	»	»	»	»	»	»	»
2° épreuve . . . . .	»	»	»	»	»	»	»	»	»	»	»	»	»	»	»	»	»	»	»	»	»	»
Grade de candidat . . . . .	»	»	»	»	»	»	»	»	»	»	»	»	»	»	»	»	»	»	»	»	»	»
D'après la loi de 1876. 2° épreuve . . . . .	»	»	»	»	»	»	»	»	»	»	»	»	»	»	»	»	»	»	»	»	»	»
D'après la loi de 1890 : 2° épreuve . . . . .	»	»	»	»	»	»	»	»	»	»	»	»	»	»	»	»	»	»	»	»	»	»
Grade de candidat en sciences naturelles préparatoire à la médecine et de candidat en médecine (examens réunis). D'après la loi de 1890, 3° épreuve . . . . .	»	»	»	»	»	»	»	»	»	»	»	»	»	»	»	»	»	»	»	»	»	»
D'après la loi de 1876 : 3° examen . . . . .	»	»	»	»	»	»	»	»	»	»	»	»	»	»	»	»	»	»	»	»	»	»
D'après la loi de 1890 : 3° épreuve . . . . .	»	»	»	»	»	»	»	»	»	»	»	»	»	»	»	»	»	»	»	»	»	»
D'après la loi de 1876 : 2° épreuve . . . . .	»	»	»	»	»	»	»	»	»	»	»	»	»	»	»	»	»	»	»	»	»	»
D'après la loi de 1890 : 3° épreuve . . . . .	»	»	»	»	»	»	»	»	»	»	»	»	»	»	»	»	»	»	»	»	»	»

II. — EXAMENS SUBIS DEVANT LES JURYS INSTITUÉS POUR LES ÉCOLES SPÉCIALES ANNEXÉES AUX UNIVERSITÉS DE GAND ET DE LIÈGE (\*).

OBJET DES EXAMENS.	1839-40.		1849-50.		1860.		1870.		1880.		1890.		1900.		1905.		1909.		
	Reç.	Adm.	Reç.	Adm.	Reç.	Adm.	Reç.	Adm.	Reç.	Adm.	Reç.	Adm.	Reç.	Adm.	Reç.	Adm.	Reç.	Adm.	
Admission à l'école préparatoire du génie civil. . . . .	7	11	7	11	23	12	29	15	39	19	16	19	16	57	153	97	191	120	
Grade d'ingénieur honoraire des ponts et chaussées . . . . .	»	»	»	»	»	»	»	»	»	»	»	»	»	»	»	»	»	»	
Grade de conducteur honoraire des ponts et chaussées . . . . .	»	»	»	»	»	»	»	»	»	»	»	»	»	»	»	»	»	»	
Admission à l'école spéciale du génie civil . . . . .	»	»	»	»	»	»	»	»	»	»	»	»	»	»	»	»	»	»	
Grade d'ingénieur électricien . . . . .	»	»	»	»	»	»	»	»	»	»	»	»	»	»	»	»	»	»	
Epreuves spéciales sur les langues russe et chinoise. . . . .	»	»	»	»	»	»	»	»	»	»	»	»	»	»	»	»	»	»	
Grade d'ingénieur des constructions civiles . . . . .	»	»	»	»	»	»	»	»	»	»	»	»	»	»	»	»	»	»	
Grade d'ingénieur civil . . . . .	»	»	»	»	»	»	»	»	»	»	»	»	»	»	»	»	»	»	
Grade d'ingénieur des constructions navales . . . . .	»	»	»	»	»	»	»	»	»	»	»	»	»	»	»	»	»	»	
Grade d'ingénieur-architecte . . . . .	»	»	»	»	»	»	»	»	»	»	»	»	»	»	»	»	»	»	
Grade de conducteur civil . . . . .	»	»	»	»	»	»	»	»	»	»	»	»	»	»	»	»	»	»	
Admission à l'école prépar. des arts et manufactures. . . . .	»	»	»	»	»	»	»	»	»	»	»	»	»	»	»	»	»	»	
Admission à l'école spéciale des arts et manufactures. . . . .	»	»	»	»	»	»	»	»	»	»	»	»	»	»	»	»	»	»	
Grade d'ingénieur industriel . . . . .	»	»	»	»	»	»	»	»	»	»	»	»	»	»	»	»	»	»	
Grade d'ingénieur mécanicien . . . . .	»	»	»	»	»	»	»	»	»	»	»	»	»	»	»	»	»	»	
Grade d'ingénieur chimiste . . . . .	»	»	»	»	»	»	»	»	»	»	»	»	»	»	»	»	»	»	
Entrée à l'école préparatoire . . . . .	33	28	22	154	106	79	64	91	20	20	7	4	4	37	30	90	64	91	55
Grade d'ingénieur honoraire des mines . . . . .	»	»	»	»	»	»	»	»	»	»	»	»	»	»	»	»	»	»	
Grade d'ingénieur civil des mines . . . . .	»	»	»	»	»	»	»	»	»	»	»	»	»	»	»	»	»	»	
Grade d'ingénieur des mines . . . . .	»	»	»	»	»	»	»	»	»	»	»	»	»	»	»	»	»	»	
Grade d'ingénieur des arts et manufactures. . . . .	»	»	»	»	»	»	»	»	»	»	»	»	»	»	»	»	»	»	
Grade d'ingénieur mécanicien . . . . .	»	»	»	»	»	»	»	»	»	»	»	»	»	»	»	»	»	»	
Grade d'ingénieur électricien . . . . .	»	»	»	»	»	»	»	»	»	»	»	»	»	»	»	»	»	»	
Grade d'ingénieur chimiste électricien . . . . .	»	»	»	»	»	»	»	»	»	»	»	»	»	»	»	»	»	»	

(\*) D'après les Rapports triennaux sur l'état de l'enseignement supérieur officiel, et d'après les archives du Ministère des Sciences et des Arts. — (a) Grade créé par la loi du 15 juillet 1849. Le grade de docteur en sciences politiques et administratives a été supprimé comme grade légal par la loi du 20 mai 1876. (b) Grade supprimé.

UNIVERSITÉ DE GAND.

UNIVERSITÉ DE LIÈGE.





PROVINCES.	CATÉGORIES DES COMMUNES.	Nombre total des communes.	Nombre des communes ayant une bibliothèque.	Nombre de bibliothèques.	NOMBRE DE VOLUMES		au cabinet de lecture. (Nombre de visites).
					entrés pendant l'année.	total au catalogue.	
ANVERS.	Communes de plus de 25,000 habitants.	5	5	(a) 27	5,356	161,386	18,574
	Id. de 5,000 à 25,000 id. .	28	12	14	463	19,609	6,472
	Id. de moins de 5,000 id. .	119	37	40	874	17,568	1,330
	TOTAUX. . .	152	54	81	6,693	198,563	26,376
BRABANT.	Communes de plus de 25,000 habitants.	11	9	(c) 29	7,567	351,374	16,808
	Id. de 5,000 à 25,000 id. .	30	15	17	1,038	33,937	3,137
	Id. de moins de 5,000 id. .	303	118	134	4,783	46,237	695
	TOTAUX. . .	344	142	180	13,388	431,548	20,640
FLANDRE OCCIDENTALE.	Communes de plus de 25,000 habitants.	4	3	11	2,251	79,439	2,013
	Id. de 5,000 à 25,000 id. .	43	14	16	862	31,511	1,759
	Id. de moins de 5,000 id. .	202	44	49	512	29,550	8
	TOTAUX. . .	249	61	76	3,625	140,500	3,780
FLANDRE ORIENTALE.	Communes de plus de 25,000 habitants.	3	3	21	11,109	407,723	10,466
	Id. de 5,000 à 25,000 id. .	46	19	28	1,446	59,548	1,847
	Id. de moins de 5,000 id. .	249	33	33	423	9,491	7
	TOTAUX. . .	298	55	82	12,978	476,762	12,320
HAINAUT.	Communes de plus de 25,000 habitants.	4	4	4	1,588	128,850	14,778
	Id. de 5,000 à 25,000 id. .	58	27	27	1,273	59,362	3,964
	Id. de moins de 5,000 id. .	381	51	51	1,622	43,149	18
	TOTAUX. . .	443	82	(e) 82	4,483	231,361	18,760
LIÈGE.	Communes de plus de 25,000 habitants.	3	3	11	13,378	478,502	38,894
	Id. de 5,000 à 25,000 id. .	28	24	35	2,239	77,127	372
	Id. de moins de 5,000 id. .	311	98	121	2,698	71,435	70
	TOTAUX. . .	342	125	167	18,315	627,064	39,336
LIMBOURG.	Communes de 5,000 à 25,000 habitants.	4	1	1	59	9,700	53
	Id. de moins de 5,000 id. .	202	73	73	1,343	25,477	161
	TOTAUX. . .	206	74	74	1,402	35,177	214
LUXEMBOURG.	Communes de 5,000 à 25,000 habitants.	1	1	1	217	10,920	»
	Id. de moins de 5,000 id. .	230	62	102	890	23,668	713
	TOTAUX. . .	231	63	103	1,107	34,588	713
NAMUR.	Communes de plus de 25,000 habitants.	1	1	4	604	8,995	7,041
	Id. de 5,000 à 25,000 id. .	7	2	3	35	3,781	»
	Id. de moins de 5,000 id. .	356	68	71	1,752	26,127	737
	TOTAUX. . .	364	71	78	2,391	38,903	7,778
LE ROYAUME.	Communes de plus de 25,000 habitants.	31	28	107	41,853	1,616,269	108,574
	Id. de 5,000 à 25,000 id. .	245	115	142	7,632	305,495	17,604
	Id. de moins de 5,000 id. .	2,353	584	674	14,897	292,702	3,739
	TOTAUX. . .	2,629	727	923	64,382	2,214,466	129,917

(\*) D'après les archives de l'Administration de la Statistique générale (Ministère de l'Intérieur).

LECTEURS			NOMBRES DE LIVRES PRÊTÉS.							
AU DEHORS (EMPRUNTEURS).			Commer- ce et industrie.	Histoire et Géographie.	Romans et littérature.	Sciences morales, politiques et administratives.	Sciences naturelles, mathématiques et physiques.	Divers.	TOTAL.	
Hommes.	Femmes.	TOTAL.								
8,820	3,163	11,983	2,325	24,794	174,447	5,018	8,568	11,711	226,863	(a) 3 bibliothèques n'ont pas fourni de renseignements.
2,824	1,558	(b) 4,868	574	1,496	14,563	1,168	683	2,429	20,913	
1,476	758	2,234	333	1,019	7,064	681	499	2,217	11,813	(b) Y compris 486 lecteurs de la bibliothèque de Niel, dont on n'a pas indiqué le sexe.
13,120	5,479	b. 19,085	3,232	27,309	196,074	6,867	9,750	16,357	259,589	
8,069	4,820	12,889	7,764	41,983	293,929	12,061	17,431	19,073	392,241	(c) Les renseignements man- quant pour la bibliothèque de l'Université.
2,482	1,624	4,106	563	1,917	30,820	789	663	3,471	38,223	
4,653	2,024	6,677	832	2,051	16,597	1,332	1,250	4,190	26,252	
15,204	8,468	23,672	9,159	45,951	341,346	14,182	19,344	26,734	456,716	
5,172	1,330	6,502	438	3,292	7,807	1,077	1,264	18,927	32,805	
4,375	2,464	6,839	361	1,977	12,567	692	1,039	1,797	18,433	
1,510	1,078	2,588	466	903	5,472	397	256	2,037	9,531	
11,057	4,872	15,929	1,265	6,172	25,846	2,166	2,559	22,761	60,769	
6,047	2,398	8,445	3,496	8,099	87,841	3,797	6,295	38,104	147,632	
1,564	1,268	2,832	544	2,061	23,922	4,295	2,027	4,487	37,337	
1,489	1,373	2,862	150	707	6,751	531	404	1,918	10,401	
9,100	5,039	14,139	4,190	10,867	118,514	8,624	8,726	44,509	195,430	
1,050	152	1,202	7,286	4,550	16,165	6,513	9,182	2,032	45,728	(d) Y compris 111 lecteurs à Gosselies, dont on n'a pas indiqué le sexe.
7,132	3,960	(d) 11,203	2,550	6,373	42,704	1,900	3,262	3,828	60,617	
5,577	2,428	8,005	751	2,470	21,601	891	1,450	3,949	31,112	(e) 15 universités populaires et cercles de conférences n'ont pas fourni de renseignements.
13,759	6,540	(d) 20,410	10,587	13,393	80,470	9,304	13,894	9,809	137,457	
10,254	4,236	14,490	9,526	9,859	160,295	5,732	18,006	35,858	239,276	(f) Y compris 130 lecteurs à Saive, dont on n'a pas indiqué le sexe.
6,361	5,065	11,426	5,163	14,193	79,939	5,248	8,681	6,615	119,839	
4,295	3,211	(f) 7,636	2,053	9,904	41,459	2,567	4,209	5,585	65,777	
20,910	12,512	(f) 33,552	16,742	33,956	281,693	13,547	30,896	48,058	424,892	
954	28	982	47	397	1,329	68	163	119	2,123	
2,323	1,178	3,501	400	1,077	4,797	602	641	2,067	9,584	
3,277	1,206	4,483	447	1,474	6,126	670	804	2,186	11,707	
2,223	1,149	3,372	77	582	9,065	189	134	403	10,450	
1,891	1,017	2,908	378	1,296	4,843	740	591	1,695	9,543	
4,114	2,166	6,280	455	1,878	13,908	929	725	2,098	19,993	
847	53	(g) 3,400	1,095	7,984	18,852	2,351	4,070	928	35,280	(g) Y compris 2,500 lecteurs d'une bibliothèque de Namur, dont on n'a pas indiqué le sexe.
101	48	149	5	13	204	5	1	102	330	
1,512	1,426	2,938	490	3,095	14,451	818	853	3,148	22,855	
2,460	1,527	(g) 6,487	1,590	11,092	33,507	3,174	4,924	4,178	58,465	
40,259	16,152	58,911	31,930	100,561	759,336	36,549	64,816	126,633	1,119,825	
28,016	17,164	45,777	9,884	29,009	215,113	14,355	16,653	23,251	308,265	
24,726	14,493	39,349	5,853	22,522	123,035	8,559	10,153	26,806	196,928	
93,001	47,809	144,037	47,667	152,092	1,097,484	59,463	91,622	176,690	1,625,018	



MOUVEMENT DES LIVRES, MANUSCRITS, ETC.		1883.	1885.	1890.	1895.	1900.	1905.	1908.	1909.	
<b>Entrées.</b>										
Livres imprimés	Nombre d'ouvrages . . . .	2,104	2,300	2,000	2,500	2,000	3,000	2,402	6,335	
	à titre gratuit . . . .	684	730	1,334	1,941	1,420	7,216	1,641	735	
de volumes	Nombre id. onéreux . . . .	2,230	2,392	1,227	2,173	1,587	1,260	1,296	6,729	
	Total . . . .	2,914	3,122	2,561	4,114	3,007	8,476	2,937	7,464	
Manuscrits.	Nombre de volumes . . . .	102	76	115	(a) 26	306	173	(d) 309	(d) 426	
Estampes — nombre	à titre gratuit . . . .	169	....	50	23,286	62	466	2,135	990	
	id. onéreux . . . .	745	....	3,102	3,416	1,082	3,510	8,937	3,665	
	Total . . . .	914	2,667	3,152	26,702	1,144	3,976	11,072	4,655	
Médailles — nombre . . . .		754	266	361	183	144	1,095	1,432	1,991	
<b>Prêts.</b>										
<b>I. — Section des imprimés.</b>										
<b>A. — Salle de lecture.</b>										
1. Ouvrages demandés (jour et soir)	histoire . . . .	12,884	14,521	17,549	19,523	14,557	17,908	17,511	20,468	
	jurisprudence . . . .	4,650	4,543	7,468	4,843	9,192	10,858	5,446	6,938	
	littérature . . . .	9,827	13,034	8,641	12,385	17,220	26,004	22 145	20,693	
	sciences et arts . . . .	9,251	14,412	17,668	19,702	41,849	43,709	13,612	32,643	
	sciences naturelles, etc. théologie . . . .	3,379	6,489	5,902	5,553	706	595	131,450	14,987	
	Total . . . .	40,207	53,343	57,691	62,623	83,524	99,074	90,644	96,291	
2. Prêts à domicile	d'ouvrages communiqués	1,227	1,056	1,630	1,248	952	746	615	548	
Nombre	de volumes . . . .	2,383	1,967	3,657	2,023	1,602	1,253	1,363	1,237	
<b>B. — SALLE DES PÉRIODIQUES.</b>										
Nombre d'ouvrages périodiques mis à la disposition des lecteurs . . . .		....	1,204	1,400	1,400	1,600	1,831	2,137	2,181	
<b>II. — Section des manuscrits.</b>										
Nombre d'ouvrages à la salle de lecture . . . .		2,808	3,377	3,393	2,320	1,684	2,704	4,214	4,247	
communiqués à l'extérieur . . . .		145	188	72	80	80	93	108	169	
<b>III. — Section des estampes.</b>										
Nombre des demandes de communication (c). . . .		....	636	806	712	727	1,321	1,066	1,276	
<b>IV. — Cabinet des médailles : Visiteurs.</b>										
. . . .		....	....	....	....	....	630	1,004	1,048	
<b>MOUVEMENT DES LECTEURS, EMPRUNTEURS OU VISITEURS.</b>										
<b>I. — Section des imprimés.</b>										
<b>A. — Salle de lecture.</b>										
A l'intérieur.	Nombre des séances . . . .	jour.	295	296	295	297	296	295	299	
		soir.	290	292	294	296	294	292	298	
	Nombre des lecteurs. } total pendant les séances du	jour.	21,990	27,354	27,178	26,959	30,835	41,164	40,997	41,961
		soir.	....	4,179	4,339	6,691	4,996	3,105	7,313	4,188
} moyenne par séance du	jour.	74.54	92.41	92.12	90.73	104.17	139.05	137.11	142.72	
	soir.	....	14.31	14.75	22.61	18.69	10.06	....	14.44	
2. Au dehors.	Nombre d'autorisations. . . .	236	....	191	211	175	258	190	112	
<b>B. — SALLE DES PÉRIODIQUES.</b>										
Nombre d'autorisations . . . .		512	705	1,290	1,737	1,469	1,648	8,956	9,310	
Nombre de visites										
} Total . . . .		8,184	14,251	19,354	7,005	21,440	17,423	21 167	22,513	
} moyenne par										
} séance du										
} jour.		13	20	33	47	41	48.5	46	51	
} soir.		15	29	33	45	31	20.7	24	26	
<b>II. — Section des manuscrits.</b>										
Nombre de travailleurs à la salle de lecture . . . .		764	1,147	1,051	669	724	817	1,245	1,527	
Salle d'exposition (b) . . . .		....	....	....	....	1,929	1,266	1,284	1,693	

(\*) D'après les *Exposés de la situation de la Bibliothèque royale.*

N. B. Les pointillés indiquent le manque de renseignements

(a) Ces estampes proviennent d'un legs très important de M. Lintermans.

(b) Inaugurée en 1900.

(c) Ces demandes comprennent d'ordinaire des lots d'estampes.

(d) Dans ce chiffre sont compris les manuscrits ayant fait partie du fonds musical Fétis, précédemment : la section des imprimés.

SPÉCIFICATIONS.		1850.	1860.	1870.	1880.	1890.	1900.	1905.	1909.
<b>I. ACADÉMIE ROYALE DES BEAUX-ARTS D'ANVERS.</b>									
<b>A. Nombre d'élèves.</b>									
Cours.	Applicat. de l'art à l'industrie	21	17	22	42	14	30	14	20
	Architecture civile . . . . .	164	225	226	202	108	147	168	167
	Architecture navale (a) . . . . .	13	18	14	12	»	»	»	»
	Gravure en taille douce . . . . .	8	6	10	5	4	3	1	4
	Gravure sur bois . . . . .	»	»	»	4	2	1	4	1
	Peint. de paysage et animaux	9	11	11	18	19	7	10	12
	Peinture et dessin d'après nature et d'après l'antique . . . . .	122	66	60	102	(b) 125	(b) 154	(b) 110	(b) 110
	Principes du dessin de figures	216	236	399	457	1,025	801	615	462
	Principes du dessin d'ornement	421	633	779	800	»	»	»	»
	Sculpture-ornement . . . . .	»	»	36	28	14	41	29	34
Sculpture-statuaire . . . . .	86	62	31	22	26	45	42	40	
Totaux . . . . .	1,060	1,274	1,588	1,692	1,337	1,229	993	850	
<b>B. Classement des élèves par profession.</b>									
Professions.	Architectes et dessinateurs . . . . .	30	41	77	54	52	118	102	100
	Brodeurs . . . . .	»	5	8	»	»	6	3	1
	Carrossiers et peint. de voit.	13	35	21	14	10	1	4	19
	Charpentiers et menuisiers . . . . .	211	352	277	206	93	80	63	46
	Chaudronniers et ferblantiers	»	9	12	10	6	4	2	»
	Construct. de nav. et voiliers	13	25	14	14	»	»	»	»
	Doreurs . . . . .	4	»	2	3	2	»	»	»
	Ebénistes . . . . .	»	»	61	55	21	30	15	10
	Forgerons et mécaniciens . . . . .	22	21	24	13	20	10	4	3
	Graveurs . . . . .	11	18	20	32	44	31	38	24
	Imprimeurs et relieurs . . . . .	4	5	5	7	»	3	1	1
	Métiers divers . . . . .	35	16	27	40	36	44	43	51
	Militaires . . . . .	1	2	6	47	38	31	16	21
	Orfèvres et ciseleurs . . . . .	34	31	32	13	13	26	17	13
	Plafonneurs et maçons . . . . .	32	38	34	43	19	14	16	5
	Peintres artistes . . . . .	171	76	72	101	126	99	82	62
	Peintres décorateurs . . . . .	128	143	144	209	165	101	54	54
	Sculpteurs ornemanistes . . . . .	»	»	68	52	26	28	43	25
	Sculpteurs statuaires . . . . .	106	90	50	29	35	89	60	86
	Taill. de pierre et marbriers . . . . .	20	73	69	60	34	23	18	24
	Tapissiers . . . . .	21	20	25	22	6	7	3	3
Elèves dont la carrière n'est pas encore déterminée . . . . .	204	274	540	668	(e) 591	(e) 483	(c) 409	(e) 302	
Totaux . . . . .	1,060	1,274	1,588	1,692	1,337	1,229	993	850	
<b>II. ACADÉMIES ET ÉCOLES DE DESSIN AUTRES QUE L'ACADÉMIE D'ANVERS.</b>									
<b>A. Nombre d'établissements par province.</b>									
Provinces.	Anvers . . . . .	3	3	4	5	4	8	10	11
	Brabant . . . . .	5	5	10	12	15	17	16	16
	Flandre Occidentale . . . . .	13	12	15	13	13	15	18	19
	Flandre Orientale . . . . .	11	14	22	23	22	19	19	19
	Hainaut . . . . .	6	5	9	18	15	5	6	6
	Liège . . . . .	1	1	2	2	2	3	4	4
	Limbourg . . . . .	2	2	2	4	4	6	6	6
	Luxembourg . . . . .	»	1	2	2	2	2	2	2
	Namur . . . . .	1	1	2	2	2	3	2	2
	LE ROYAUME . . . . .	42	44	68	81	79	78	83	85
<b>B. Nombre d'élèves fréquentant les établissements.</b>									
Provinces.	Anvers (d) . . . . .	836	851	1,163	1,314	1,782	2,792	2,719	2,684
	Brabant (e) . . . . .	1,504	1,501	2,281	2,781	3,861	4,346	4,265	4,550
	Flandre Occidentale (j) . . . . .	1,349	1,575	1,893	1,706	1,897	2,039	2,310	2,196
	Flandre Orientale (i) . . . . .	1,414	1,994	2,540	1,742	8,856	3,092	3,180	3,376
	Hainaut (f) . . . . .	538	673	934	1,670	2,496	576	1,428	1,207
	Liège (g) . . . . .	432	454	441	511	819	859	900	884
	Limbourg . . . . .	122	99	173	296	414	609	570	504
	Luxembourg . . . . .	»	62	25	152	183	153	145	218
	Namur (h) . . . . .	107	142	214	348	257	368	219	292
	LE ROYAUME . . . . .	6,302	7,351	9,664	10,520	14,565	14,834	15,736	15,911

(\*) D'après les renseignements fournis par l'Administration des Beaux-Arts du Ministère des Sciences et des Arts.

(a) Le cours d'architecture navale est supprimé depuis la réorganisation de l'Académie (1885).

(b) Y compris : 19 élèves en 1890, 29 en 1900, 29 en 1905 et 37 en 1909 pour le cours moyen de dessin et d'éléments de la peinture pour filles, ouvert le 18 novembre 1889 et 4 élèves en 1909 pour la peinture de paysage et animaux. Antérieurement à cette date l'Académie royale ne comptait pas d'élèves du sexe féminin.

(c) Y compris 6 femmes en 1890, 29 en 1900, 29 en 1905 et 37 en 1909.

(d) Les établissements de la province d'Anvers comptaient 71 femmes en 1890, 25 en 1900, aucune en 1905 et 112 en 1909.

(e) de Brabant id. 38 id. 1890, 69 en 1900, aucune en 1905 et 204 en 1909

(f) de Hainaut id. 14 id. 1890, aucune en 1900, en 1905 et en 1909.

(g) de Liège id. 153 id. 1890, 146 en 1900, aucune en 1905 et 181 en 1909.

(h) de Namur id. 8 id. 1890, 25 en 1900, aucune en 1905 et 42 en 1909.

(i) de Fl. Orientale comptaient 36 femmes en 1909.

(j) de Fl. Occidentale comptaient 48 femmes en 1909.

CONSERVATOIRES ROYAUX DE MUSIQUE (\*) — NOMBRE DES ÉLÈVES.

DÉSIGNATION DES CLASSES.	CONSERVATOIRE DE MUSIQUE D'ANVERS (a).						CONSERVATOIRE DE MUSIQUE DE BRUXELLES.						CONSERVATOIRE DE MUSIQUE DE GAND.						CONSERVATOIRE DE MUSIQUE DE LIÈGE.					
	1900		1905		1909		1900		1905		1909		1900		1905		1909		1900		1905		1909	
	H.	F.	H.	F.	H.	F.	H.	F.	H.	F.	H.	F.	H.	F.	H.	F.	H.	F.	H.	F.	H.	F.	H.	F.
Accompagnement de la basse-chiffre et de la partition d'orchestre.	5	7	5	7	7	5	3	4	1	14	8	14	10	4	6	10	4	18	7	4	12	8	7	4
Alto	2	2	2	2	2	2	8	6	5	7	7	3	2	3	3	3	1	3	3	2	10	6	13	14
Art de la science néerlandaise (f).	4	27	19	23	17	34	43	24	34	18	32	39	30	31	39	41	50	70	46	27	32	16	18	24
Basson	9	5	5	5	20	1	20	15	8	19	19	14	6	10	10	10	10	10	12	6	12	12	10	10
Callisthénie (f).	6	7	7	7	7	7	15	11	11	11	11	27	19	17	13	8	5	2	18	20	10	10	10	10
Clarinete et saxophone.	7	3	3	3	7	7	5	8	4	5	5	6	6	5	5	5	7	7	3	5	11	11	14	14
Clavier (f).	10	4	4	4	13	7	12	8	4	1	1	15	16	4	2	2	1	1	8	9	3	4	4	1
Contrebasse	5	4	4	4	7	7	12	13	4	12	11	4	5	9	9	9	9	9	12	5	9	9	9	9
Contrepoint.	10	5	5	5	10	5	15	13	12	11	11	12	15	9	9	9	9	9	18	9	17	17	10	10
Composition. — Fugue (h).	6	6	12	10	13	16	78	26	59	12	34	8	20	15	15	21	13	10	9	9	9	9	9	9
Cornet, bugle et trompette.	1	7	4	5	8	13	1	1	1	1	1	13	9	6	10	7	13	14	5	4	8	7	4	5
Déclamation française (f) flamande	27	4	4	5	52	7	80	65	50	57	36	52	46	3	14	5	28	9	22	9	6	6	6	10
Ensemble instr. (cl. d'orchestre)	60	95	51	119	65	120	241	91	98	62	81	64	82	37	30	34	47	65	168	76	81	93	80	65
Id. instr. (piano et archet)	5	6	6	6	8	8	20	22	12	10	10	8	5	8	8	11	11	11	10	9	8	8	9	9
Id. vocal (g)	50	28	22	14	31	35	87	65	17	38	16	53	22	12	24	15	28	26	81	73	20	41	19	50
Harmonie	4	4	5	5	5	5	14	9	6	7	7	5	8	9	9	9	6	6	8	10	8	8	8	8
Harbois (b)	54	58	33	22	63	41	8	4	10	8	12	21	12	5	3	24	7	19	22	22	22	22	22	22
Littérature	8	4	4	4	8	8	21	17	16	9	8	12	12	5	3	24	7	19	6	10	10	10	10	10
Musique antique	20	13	13	14	14	14	62	29	42	12	54	114	75	51	28	87	18	91	163	60	101	50	120	60
Musique de chambre avec piano	25	85	33	91	29	96	62	29	42	12	54	4	3	1	1	1	1	1	469	205	137	266	170	265
Piano (jeunes gens et demois.)	511	487	417	574	485	576	494	250	121	170	107	540	351	276	183	222	209	226	12	11	11	11	10	10
Saxophone [voir clarinette (f)].	88	12	84	11	78	19	113	110	22	60	15	11	5	9	8	8	8	8	66	69	11	70	15	14
Solfège	14	1	16	1	12	2	10	16	2	9	14	9	13	1	10	10	12	1	12	12	13	13	12	2
Trombone et tuba.	942	830	834	907	968	983	1,527	822	525	546	469	1,185	884	477	502	522	598	637	1,223	717	403	793	440	767
Violon																								
Violoncelle																								
TOTAUX (d).																								

(\*) D'après les renseignements fournis par l'Administration des Beaux-Arts du Ministère des Sciences et des Arts. — (a) L'École de musique d'Anvers a été érigée en Conservatoire royal par arrêté royal du 15 juin 1868. — (b) Y compris pour le Conservatoire de Gand, les élèves de la classe de cor anglais. — (c) Y compris 6 hommes et 4 femmes qui, ont suivi le cours d'ostéologie donné aux élèves diplômés. — (d) Cette classe n'existe pas au Conservatoire d'Anvers. — (e) Pour le Conservatoire d'Anvers, ensemble pour instruments à vent (cuivre), 14 hommes. — (f) Pour le Conservatoire de Bruxelles. — (g) Pour le Conservatoire d'Anvers. — (h) Pour le Conservatoire de Liège, le nombre des élèves, en 1909, était de 80 pour le cours d'adultes (soir).

1880 Bruxelles : 563; Gand : 568; Liège : 543; Anvers : 689  
 1890 » 699 » 739 » 719 »  
 1900 » 840 » 526 » 519 »  
 » h. 372 » 291 » 404 » 532 »  
 » f. 234 » 232 » 106 » 610 »  
 (a) En tenant compte des élèves qui ont fréquenté plusieurs classes la population réelle des Conservatoires s'établit comme suit :  
 1900 (g) (Total) 546 » 523 » 600 » 1,174 »  
 h. 332 » 263 » 284 » 682 »  
 f. 216 » 365 » 174 » 682 »  
 (Total) 548 » 588 » 456 » 1,237 »

# CONSERVATOIRES ET ÉCOLES DE MUSIQUE

193

AUTRES QUE LES CONSERVATOIRES ROYAUX DE MUSIQUE D'ANVERS, DE BRUXELLES, DE GAND ET DE LIÈGE (\*).

ANNÉES.	ANVERS (a).	BRABANT.	FLANDRE OCCIDENTALE.	FLANDRE ORIENTALE (b).	HAINAUT.	LIÈGE.	LIMBOURG.	LUXEMBOURG.	NAMUR.	LE ROYAUME.	
<b>Nombre d'établissements.</b>											
1860. . . . .	2	3	3	3	3	»	2	1	1	18	
1870. . . . .	3	6	5	7	9	»	2	1	2	33	
1880. . . . .	3	10	22	14	28	1	4	1	3	86	
1890. . . . .	2	5	7	12	16	1	2	1	3	49	
1900. . . . .	2	6	8	26	16	1	2	1	3	65	
1905. . . . .	2	10	11	15	17	1	2	1	3	62	
1909. . . . .	2	13	11	16	18	1	2	1	3	67	
<b>Nombre d'élèves.</b>											
1860. . . . .	251	299	176	364	337	»	124	54	103	1,708	
1870. . . . .	552	584	308	534	896	»	98	97	273	3,342	
1880. . . . .	942	1,436	1,409	921	2,274	235	310	46	595	8,168	
1890. . . . .	1,591	2,143	1,344	1,439	2,382	726	337	298	674	10,934	
1900. . . . .	596	2,950	1,415	2,294	2,697	355	309	363	692	11,671	
1905. . . . .	631	3,609	2,023	2,513	3,192	605	351	434	568	13,926	
1909	Hommes.	397	1,487	1,194	1,400	1,623	423	200	287	276	7,287
	Femmes.	420	2,136	1,074	1,442	1,586	245	301	55	323	7,582
	Total.	817	3,623	2,268	2,842	3,209	668	501	342	599	14,869

## EXPOSITIONS GÉNÉRALES DES BEAUX-ARTS (\*).

NOMBRE DES ARTISTES EXPOSANTS.

PROVINCES ET PAYS.	1860	1872	1881	1890	1897	1900	1903		1907 (c)		1910 (d)	
					(b)		Hommes.	Femmes.	Hommes.	Femmes.	Hommes.	Femmes.
<b>Artistes belges domiciliés en Belgique.</b>												
Anvers . . . . .	80	75	103	105	62	66	115	15	110	17	109	2
Brabant. . . . .	263	332	453	359	263	188	372	66	277	56	350	35
Flandre occidentale . . . . .	10	15	8	8	9	18	21	1	13	4	22	»
Flandre orientale. . . . .	15	30	55	50	24	50	45	9	52	15	58	6
Hainaut. . . . .	4	8	5	10	9	5	15	2	11	3	8	2
Liège . . . . .	16	16	27	16	4	14	24	6	18	4	17	3
Limbourg . . . . .	»	1	1	2	»	2	3	»	2	»	1	»
Luxembourg . . . . .	1	»	2	»	3	1	2	»	1	1	2	»
Namur . . . . .	1	4	9	5	4	2	6	2	3	1	1	»
<b>LE ROYAUME.</b> . . . .	<b>390</b>	<b>481</b>	<b>663</b>	<b>555</b>	<b>378</b>	<b>346</b>	<b>603</b>	<b>101</b>	<b>487</b>	<b>101</b>	<b>568</b>	<b>48</b>
<b>Artistes étrangers ou belges domiciliés à l'étranger.</b>												
Allemagne . . . . .	43	61	39	41	7	5	8	1	4	2	2	»
Autriche . . . . .	»	4	2	»	3	»	»	»	1	»	7	»
Danemark . . . . .	»	»	»	1	»	»	»	»	»	»	»	»
Equateur . . . . .	»	»	»	»	»	»	»	»	»	»	»	»
Espagne . . . . .	»	1	»	21	21	2	»	»	5	»	106	»
Etats-Unis . . . . .	»	»	»	»	»	2	1	»	»	»	»	»
France . . . . .	146	132	105	62	377	115	32	9	38	1	362	24
Grande-Bretagne et Irlande.	20	4	3	5	280	32	4	4	9	2	24	2
Grèce . . . . .	»	»	»	»	»	»	1	»	»	»	»	»
Hongrie. . . . .	»	»	14	2	»	»	»	»	»	»	»	»
Italie. . . . .	3	14	8	4	50	3	3	»	2	»	93	»
Luxembourg . . . . .	»	»	»	»	»	»	»	»	»	»	15	2
Norvège . . . . .	»	»	»	2	2	»	»	»	»	»	»	»
Pays-Bas . . . . .	43	61	35	41	120	26	13	2	7	1	179	24
Russie . . . . .	1	»	»	2	5	»	»	»	»	»	»	»
Suède . . . . .	»	»	»	1	»	»	»	»	»	»	»	»
Suisse . . . . .	5	1	»	1	10	1	»	1	»	»	»	»
Divers . . . . .	»	»	»	»	»	»	»	»	1	»	47	4
<b>Totaux.</b> . . . .	<b>261</b>	<b>278</b>	<b>206</b>	<b>164</b>	<b>875</b>	<b>186</b>	<b>62</b>	<b>17</b>	<b>67</b>	<b>6</b>	<b>835</b>	<b>56</b>

(\*) D'après les archives de l'Administration des Beaux-Arts du Ministère des Sciences et des Arts.

(a) A partir de 1872 le Conservatoire de Gand, et à partir de 1898 celui d'Anvers, érigés en établissements de l'Etat, ne sont plus compris dans ce relevé. (Voir à la page précédente.)

(b) L'exposition qui aurait dû avoir lieu en 1876 a été ajournée à 1897 et rattachée à l'Exposition internationale.

(c) Liège ayant organisé une exposition générale des Beaux-Arts en 1905, le Cycle des salons triennaux a été retardé d'un an et le salon de Bruxelles qui aurait dû avoir lieu en 1906 ne s'est ouvert qu'en 1907.

(d) Groupe II de l'Exposition universelle et internationale de Bruxelles.

## SOCIÉTÉS SCOLAIRES DE TEMPÉRANCE (SITUATION AU 31 DÉCEMBRE 1909) (\*)

PROVINCES.	Nombre des communes possédant une ou plusieurs sociétés de tempérance.		NOMBRE DES ÉCOLES PRIMAIRES PRÉQUÉNTÉES PAR DES ÉLÈVES AGÉS DE 11 ANS AU MOINS.						NOMBRE DES ÉLÈVES DE 11 ANS AU MOINS.						Sommes allouées par les communes pour le soutien des sociétés de tempérance.		ÉCOLES D'ADULTES.	
	Nombre des communes possédant une ou plusieurs sociétés de tempérance.	Nombre des communes possédant une ou plusieurs sociétés de tempérance.	TOTAL.		Possédant une société de tempérance.		Ne possédant pas une société de tempérance.		Fréquentant les écoles primaires.		Faisant partie de sociétés de tempérance.		Ne faisant pas partie de sociétés de tempérance.		Régularités des sociétés de tempérance.	Sommes allouées par les communes pour le soutien des sociétés de tempérance.	Nombre des sociétés de tempérance.	Nombre des élèves des sociétés de tempérance.
			Écoles communales.	Écoles adoptées ou subsidiaires.	Écoles communales.	Écoles adoptées ou subsidiaires.	Écoles communales.	Écoles adoptées ou subsidiaires.	Écoles communales.	Écoles adoptées ou subsidiaires.	Écoles communales.	Écoles adoptées ou subsidiaires.	Écoles communales.	Écoles adoptées ou subsidiaires.				
Anvers . . . . .	120	309	263	183	120	126	143	18,196	14,512	6,216	5,105	11,980	9,407	45	140.00	46	2,462	
Brabant . . . . .	284	709	346	345	52	364	294	33,473	15,987	8,165	2,006	25,308	13,981	1444	45.80	67	1,971	
Flandre Occidentale . . . . .	241	235	508	175	447	60	61	8,894	20,515	4,803	14,983	4,091	5,532	80	127.00	259	17,027	
Flandre Orientale . . . . .	264	363	492	237	268	126	224	15,168	19,738	6,953	8,888	8,215	10,850	112	97.40	154	8,962	
Hainaut . . . . .	412	1,011	375	833	220	178	155	23,182	11,309	18,222	6,094	4,960	5,215	17	15.10	326	9,493	
Liège . . . . .	305	748	199	451	44	297	155	18,971	5,964	8,843	1,190	10,128	4,774	194	»	183	6,706	
Limbourg . . . . .	191	162	235	160	186	2	49	3,124	6,067	2,770	4,171	354	1,806	88	153.75	125	3,624	
Luxembourg . . . . .	231	512	157	499	120	13	37	6,965	3,072	6,073	2,105	292	967	50	63.00	319	5,128	
Namur . . . . .	357	582	196	502	69	80	127	7,505	4,193	6,192	1,322	1,313	2,871	12	16.00	303	5,094	
<b>LE ROYAUME</b> . . . . .	2,405	4,631	2,771	3,385	1,526	1,246	1,245	135,478	104,357	68,837	45,864	66,641	55,493	2042	658.05	1,782	60,467	
		7,402		4,911		2,491		236,835		114,701		122,134						

(\*) D'après les indications fournies par l'Administration de l'Enseignement primaire (Ministère des Sciences et des Arts).

## ÉTABLIES SOUS LE PATONAGE DES ADMINISTRATIONS COMMUNALES (\*).

ANNÉES.	VERSEMENTS.		REMBOURSEMENTS.			SOLDE A LA FIN DE L'ANNÉE.		TAUX de L'INTÉRÊT p. c.	
	Nombre	Livrets ouverts	Sommes.	Nombre	Livrets éteints	Sommes.	Livrets restant ouverts		Sommes restant en dépôt.
<b>VILLE D'ALOST.</b>									
1860.	274	86	52,050.01	155	85	54,789.55	425	243,160.41	3.60
1870.	602	194	138,672.26	326	149	118,219.38	900	533,668.40	3.60
1880.	817	210	194,875.31	536	216	181,623.28	1,479	911,193.74	3.60
1890.	367	83	92,491.17	195	150	123,277.71	1,315	932,988.47	3.24
1895.	440	91	80,981.68	241	108	86,857.85	1,131	901,303.90	3.24
1900.	403	81	78,862.17	277	122	104,027.94	1,038	862,245.48	3.00
1905.	305	62	75,636.78	226	88	94,686.96	835	653,260.05	3.00
1909.	475	64	76,800.79	169	60	85,731.24	817	662,165.42	3.00
<b>VILLE DE MALINES.</b>									
1850.	90	21	4,338.59	43	27	6,303.00	215	50,004.92	»
1855.	127	30	6,724.68	33	26	6,561.18	284	64,940.62	»
1860.	466	65	29,320.04	115	62	26,864.04	419	150,104.40	4
1865.	1,200	199	80,233.46	234	124	57,033.76	739	270,904.30	4
1870.	995	296	147,307.59	322	142	85,117.07	1,148	495,849.30	4
1875.	1,714	562	403,373.22	635	242	211,535.27	2,093	1,161,806.45	4
1880.	2,057	698	512,675.25	1,081	519	382,007.59	3,276	2,095,064.64	4
1885.	2,173	647	486,381.90	1,107	463	339,693.02	3,841	2,582,207.26	4
1890.	641	203	96,630.00	695	310	204,451.03	1,901	1,090,066.50	4 et 3
1895.	909	159	128,251.27	542	184	140,510.50	1,830	1,061,745.37	4 et 3
1900.	831	170	164,033.37	521	170	162,857.88	1,616	969,917.55	3
1905(a)	»	»	»	1,403	1,343	800,452.29	240	204,430.15	3.
<b>VILLE DE NIVELLES.</b>									
1870.	1,531	176	504,139.67	868	477	804,850.42	3,376	3,640,310.66	3 1/2
1880.	2,608	326	1,607,951.23	1,290	374	1,498,696.92	2,294	3,959,109.13	3 1/2
1890.	2,000	260	897,022.49	1,033	346	824,528.47	2,607	4,163,409.86	3
1895.	1,925	340	883,144.09	1,299	373	1,143,397.18	2,686	4,303,105.86	(b) 2 1/2
1900.	1,930	208	1,008,631.98	1,004	237	924,440.05	2,282	3,772,137.27	2 1/2
1905.	2,018	216	1,224,326.42	1,117	229	1,151,085.83	2,202	4,323,975.64	2 1/2
1909.	2,183	246	1,781,038.05	1,469	231	1,519,392.88	2,267	5,027,096.41	2 1/2
<b>VILLE DE TOUNAI (c).</b>									
1850.	2,530	408	431,713.30	763	147	144,212.17	2,037	1,273,091.20	4
1860.	3,191	165	441,091.02	1,022	303	311,440.71	3,145	2,099,077.27	4
1870.	4,375	485	486,398.36	1,738	235	523,915.07	4,274	2,508,594.61	4
1880.	7,694	597	398,670.11	2,311	362	538,943.42	7,929	3,693,720.28	4
1890.	5,829	607	458,405.42	3,593	569	831,670.01	8,416	3,041,403.40	3 1/2
1895.	7,942	815	608,656.61	3,398	480	590,596.04	9,893	2,803,767.59	3
1900.	8,412	720	803,154.46	3,869	570	839,996.56	11,514	3,889,606.35	3
1905.	10,925	1,148	920,458.93	4,320	550	840,788.02	12,873	4,364,691.29	3
1909.	11,947	820	968,504.96	4,720	561	916,512.17	13,977	4,665,537.09	3

(\*) D'après les renseignements fournis aux Administrations provinciales par les Administrations intéressées.

(a) Liquidée.

(b) Depuis le 1er mai 1895.

(c) Les intérêts capitalisés ne figurent pas dans la colonne des versements de cette caisse, tandis qu'il en est tenu compte dans la colonne du solde à la fin de l'année. Cette manière de procéder a été modifiée en 1883.

ANNÉES (a).	BUREAUX OUVERTS.						NOMBRE DE LIVRETS						
							CRÉÉS.			EXISTANT AU 31 DÉ			
										DANS LES BUREAUX			AL
	Administration centrale et succursales; agences de la Banque Nationale.	Bureaux de poste. (Perception et sous-perception).	TOTAL.	Administration centrale et succursales; agences de la Banque Nationale.	Bureaux de poste.	TOTAL.	SOLDÉS.	de l'Administration centrale et des succursales; des agences de la Banque Nationale.	de poste.	TOTAL.	de particuliers.		
1865	36	»	36	820	»	820	17	803	»	803	803		
1870	56	425	481	12,874	5,107	17,981	13,419	47,930	4,416	52,346	51,542		
1880	63	721	784	36,703	16,451	53,154	29,332	146,101	54,464	200,565	197,956		
1890	(b) 66	778	844	31,372	108,832	140,204	66,454	210,462	511,595	731,057	725,808		
1895	(b) 69	799	868	31,595	151,884	183,479	91,770	263,038	882,370	1,145,408	1,139,253		
1900	(b) 71	926	997	41,521	208,159	249,680	134,660	367,859	1,390,047	1,757,906	1,750,999		
1905	(b) 66	998	1,064	40,910	238,269	279,179	172,460	425,988	1,885,857	2,311,845	2,304,606		
1909	(b) 67	1,139	1,206	37,208	263,870	301,078	216,057	419,998	2,290,114	2,710,112	2,702,521		

ANNÉES.	MONTANT DES VERSEMENTS								
	EFFECTUÉS PAR LES			Solde des dépôts au 31 décembre de l'année précédente.	INTÉRÊTS A CAPITALISER			Montant de la répartition quinquennale.	Particuliers.
	particuliers.	communes et établissements publics. (c)	TOTAL.		au profit des particuliers.	au profit des communes et établissements publics.	TOTAL.		
1865	(d)	(d)	598,389	»	(d)	(d)	2,273	—	(d)
1870	(d)	(d)	13,578,455	16,821,654	(d)	(d)	555,861	—	(d)
1880	59,056,520	8,483,537	67,540,057	108,214,282	2,872,044	411,152	3,283,196	—	156,893,108
1890	145,692,157	5,214,500	150,906,657	282,588,099	8,273,080	244,828	8,517,908	»	427,157,060
1895	189,110,211	17,769,986	206,880,197	427,317,065	11,406,132	253,637	11,659,769	»	614,365,036
1900	259,463,257	20,438,737	279,901,994	608,440,774	17,282,393	364,619	17,647,012	»	873,381,381
1905	327,562,799	18,242,155	345,804,954	764,069,842	20,914,384	352,958	21,267,342	»	1,094,457,672
1909	369,140,941	14,867,198	384,008,139	886,240,741	24,660,441	348,180	25,008,621	»	1,262,627,041

ANNÉES.	MOYENNE GÉNÉRALE DU MONTANT DES			MOYENNE DU MONTANT DES VERSEMENTS DE					MOYENNE DES SUR LES		
	versements.	remboursements. (g)	dépôts par livret.	1 à 20 fr.	21 à 100 fr.	101 à 500 fr.	501 à 1,000 fr.	1,001 fr. et au-dessus.	1 à 20 fr.	21 à 100 fr.	101 à 500 fr.
				(e)	(e)	(f)	(f)	(f)	(f)	(e)	(e)
1865	527.21	1,691.18	656.48	5.05	45.12	284.12	884.66	5,314.42	6.22	50.43	308.19
1870	93.98	354.86	374.83	2.59	36.37	257.84	770.03	8,602.20	3.41	31.81	230.96
1880	208.67	557.65	623.73	5.33	55.40	255.52	904.46	6,531.35	6.38	48.21	251.05
1890	102.93	338.48	445.13	5.40	56.81	258.62	812.25	3,411.22	(f)	(f)	(f)
1895	97.46	313.72	398.01	(f)	(f)	(f)	(f)	(f)	»	»	»
1900	84.07	282.80	376.30	»	»	»	»	»	»	»	»
1905	88.33	279.60	339.86	»	»	»	»	»	»	»	»
1909	87.72	254.63	339.52	»	»	»	»	»	»	»	»

(\*) D'après les renseignements fournis au Ministère des Finances par l'Administration de la Caisse générale d'épargne et de retraite — Voir pour plus de développements les Comptes rendus des opérations et de la situation de la Caisse générale d'épargne et de retraite.

(a) La situation est indiquée pour la fin de chacune des années qui figurent dans ce tableau.

(b) Ces chiffres comprennent les bureaux d'enregistrement qui reçoivent les dépôts d'épargne des emprunteurs agricoles.

(c) Les sommes indiquées dans cette colonne peuvent différer, avec celles qui figurent dans les Comptes rendus de la Caisse générale d'épargne, du montant des transferts provenant des comptes à r 1/2 p. c.

(d) Pour les années 1865 à 1880, les dépôts faits par les établissements publics ont été confondus avec ceux des particuliers.

(e) Ces moyennes et proportions pour les années 1865 et 1870 sont de 1 à 10 francs et de 11 à 100 francs.

(f) Ces données ne sont plus recueillies.

(g) Les remboursements comprennent les retraits en espèces et les achats de fonds publics belges effectués au moyen de fonds d'épargne.

N. B. Les versements en timbres-poste ont été autorisés à dater du 1<sup>er</sup> octobre 1881.

CEMBRE		NOMBRE DES VERSEMENTS.						NOMBRE DES REMBOURSEMENTS.			CARNETS DE RENTES BELGES.		
PROFIT		TOTAL.						TOTAL.			Carnets existants.		
de communes et d'établissements publics.	TOTAL.	Administration centrale et succursales des agences de la Banque Nationale.	Bureaux de poste.	Particuliers.	Communes et établissements publics.	TOTAL GÉNÉRAL.	Particuliers.	Communes et établissements publics.	TOTAL.	Nombre de carnets créés.	Nombre.	CAPITAL NOMINAL.	
»	803	1,135	»	(d)	(d)	1,135	(d)	(d)	42	»	»	»	
804	52,346	130,079	14,389	(d)	(d)	144,468	(d)	(d)	31,943	»	»	»	
2,609	200,565	240,213	83,453	321,712	1,954	323,666	95,138	1,587	96,725	342	1,687	7,341,400	
5,249	731,057	372,957	1,093,157	1,462,274	3,840	1,466,114	341,808	2,663	344,471	1,120	8,033	51,777,300	
6,155	1,145,408	462,787	1,660,033	2,118,136	4,684	2,122,820	610,157	3,224	613,381	5,917	24,507	114,071,100	
6,907	1,757,906	656,226	2,668,638	3,324,864	4,513	3,329,377	860,771	3,729	864,500	7,330	40,855	185,092,000	
7,239	2,311,845	647,735	3,263,061	3,910,796	4,282	3,915,078	1,231,403	3,993	1,235,456	17,351	90,783	357,290,100	
7,591	2,710,112	623,407	3,749,840	4,373,247	4,238	4,377,485	1,469,117	4,032	1,473,149	17,148	124,348	501,382,900	
TOTAL.		MONTANT DES REMBOURSEMENTS.				SOLDE DES DÉPOTS.			Fonds de réserve existant à la fin de chaque année.				
Communes et établissements publics.	TOTAL GÉNÉRAL.	Particuliers.	Communes et établissements publics.	TOTAL.	de particuliers.	de communes et d'établissements publics.	TOTAL.						
(d)	600,661	(d)	(d)	71,030	529,632	»	529,632	694					
(d)	30,955,970	(d)	(d)	11,335,244	10,415,049	9,205,678	19,620,727	504,704					
22,144,427	179,037,535	47,313,722	6,625,525	53,939,247	109,700,370	15,397,917	125,098,287	3,774,740					
14,855,604	442,012,664	111,731,858	4,865,394	116,597,252	315,456,406	9,959,006	325,415,412	9,001,336					
31,491,999	645,857,031	174,522,630	17,905,097	192,427,727	439,842,406	13,586,898	453,429,304	10,336,117					
32,608,399	905,989,780	226,220,012	18,261,882	244,481,894	647,179,192	14,328,694	661,507,886	13,859,186					
36,684,466	1,131,142,138	322,409,666	23,027,896	345,437,562	772,085,013	13,619,563	785,704,576	19,077,882					
32,630,460	1,295,257,501	357,793,479	17,318,968	375,112,447	904,881,071	15,263,983	920,145,054	27,300,274					
DÉPOTS INSCRITS LIVRETS DE		PROPORTION P. % DU NOMBRE DES VERSEMENTS DE					PROPORTION P. % DU NOMBRE DES LIVRETS DE						
50r à 1,000 fr.	1,00r fr. et au-dessus.	1 à 20 fr.	21 à 100 fr.	101 à 500 fr.	501 à 1,000 fr.	1,001 fr. et au-dessus.	1 à 20 fr.	21 à 100 fr.	101 à 500 fr.	501 à 1,000 fr.	1,001 fr. et au-dessus.		
842.46	5,430.55	30.7	31.1	23.0	8.1	7.0	19.9	31.5	28.2	10.6	9.9		
686.72	6,317.43	85.3	10.0	2.9	0.9	0.9	52.0	28.8	9.9	3.9	5.4		
687.03	4,550.66	74.7	13.2	7.3	2.3	2.5	39.5	18.0	24.5	6.1	11.9		
(f)	(f)	73.2	15.6	7.6	2.0	1.6	42.9	20.7	16.8	6.7	12.9		
»	»	(f)	(f)	(f)	(f)	(f)	42.5	19.5	17.3	7.2	13.5		
»	»	»	»	»	»	»	41.5	19.2	19.1	7.2	13.0		
»	»	»	»	»	»	»	42.7	18.3	18.2	7.7	13.1		
»	»	»	»	»	»	»	43.3	18.3	17.6	7.6	13.2		

Versements en timbres-poste.

Années.	Nombre de versements.	Nombre de nouveaux livrets émis par suite de ces versements.
1881 à 1890	1,807,742	187,030
1891 à 1900	2,125,329	113,283
1901 à 1908	1,527,962	50,697
1909	171,289	5,095
	<b>5,632,322</b>	<b>401,707</b>



SERVICE DE LA CAISSE DE RETRAITE.	RECETTES ET DÉPENSES.				SERVICE DE LA CAISSE D'ASSURANCE.	ASSU 10 ans.
	1871 à 1880	1881 à 1890	1900	1909		
<b>Nom re de versements :</b>						
sur livrets nouveaux . . . . .	2,117	(a) 6,457	136,384	81,827		
sur livrets anciens . . . . .	13,332	37,159	719,732	1,715,938		
<b>Montant des versements :</b>						
à capital abandonné . . . . .	890,394	3,232,137	2,566,251	8,534,387		
à capital réservé . . . . .	500,328	690,391	2,554,805	6,613,894		
<b>Rentes payées.</b>	656,505	1,635,184	1,371,805	2,013,183		
<b>Capitaux réservés remboursés</b>	37,139	125,423	94,995	478,503		
	SITUATION A LA FIN DE CHACUNE DES ANNÉES					
	1880	1890	1900	1909		
<b>Fonds placés</b>	2,720,418	7,971,742	29,696,925	140,401,893		
<b>Nombre des assurés</b> qui ont atteint l'âge primitivement fixé pour l'entrée en jouissance de leur rente et qui en ont réclamé le payement	664	1,438	3,906	39,899	Nombre de contrats en cours au 31 décembre 1908 . . . . .	1,819
<b>Nombre des assurés</b> qui sont entrés en jouissance anticipée de leur rente :					Id. au 31 déc. 1909 . . . . .	1,779
d'apr. l'art. 60 r alin. de la loi du 16 mars 1865.	»	1	25	60	Nombre de contrats éteints en 1908 . . . . .	252
id. id. 2 <sup>o</sup> id. id.	»	1	1	1	Id. en 1909 . . . . .	290
id. l'art. 5 de la loi sur la milice . . . . .	»	5	5	4	Nombre de contrats ouverts en 1908 . . . . .	266
<b>Montant des rentes</b> en cours de service au 31 décembre . . . . .	125,196	353,817	1,437,283	2,267,626	Id. en 1909 . . . . .	250
					Capitaux assurés au 31 décembre 1908 . . . . .	1,807,165
					Id. au 31 déc. 1909 . . . . .	1,889,839

## ÉPARGNE SCOLAIRE (\*\*).

ÉPOQUES.	PROVINCES.	Nombre des écoles (a).	POPULATION SCOLAIRE.			Nombre des écoles où l'épargne est pratiquée.	NOMBRE DES ENFANTS possédant un livret.		
			Garçons.	Filles	Total. (b)		Garçons.	Filles.	Total
31 décembre 1908	Anvers . . . . .	800	78,351	79,850	158,201	556	17,571	18,106	35,677
	Brabant . . . . .	1,449	108,413	108,933	217,346	1,006	27,618	27,504	55,122
	Flandre Occidentale . . . . .	1,118	72,967	71,893	144,860	765	12,989	11,799	24,788
	Flandre Orientale . . . . .	1,320	99,501	101,508	201,009	1,105	27,959	31,075	59,034
	Hainaut . . . . .	2,107	95,152	98,188	193,340	2,049	55,308	57,746	113,054
	Liège . . . . .	1,183	62,448	61,364	123,812	1,079	31,075	29,916	60,991
	Limbouurg . . . . .	492	23,579	22,755	46,334	356	4,607	4,288	8,895
	Luxembourg . . . . .	813	19,504	19,781	39,285	773	11,330	10,898	22,228
	Namur . . . . .	1,058	29,102	29,414	58,516	986	17,916	16,708	34,624
	<b>TOTAUX.</b>	10,340	589,017	593,686	1,182,703	8,735	206,373	208,640	415,013
1905	Relevé général.	9,915	566,025	563,235	1,129,260	8,117	189,428	185,811	375,239
1890		7,637	449,497	447,290	896,787	4,965	92,975	74,721	167,696
1885		7,022	416,315	411,157	827,670	4,697	75,909	57,507	133,416

DÉSIGNATION DES ÉCOLES.	B. — ÉTABLISSEMENTS D'INSTRUCTION MOYENNE ET ÉCOLES D'ADULTES EN 1908.		
	Nombre d'établissements où l'épargne est pratiquée.	Nombre des élèves qui épargnent.	Montant de l'épargne au 31 décembre 1908.
Écoles moyennes . . . . .	...	...	...
Écoles d'adultes . . . . .	2,021	35,646	1,438,946.58

(\*) Voir pour plus de développement le *Compte rendu des opérations et de la situation de la Caisse générale d'épargne et de retraite*.  
(\*\*) D'après les *Rapports triennaux sur l'état de l'enseignement primaire* et les archives du *Ministère des Sciences et des Arts*.  
Cette statistique ne se publie plus que tous les trois ans

RANCE DE CAPITAUX DÉCROISSANTS.			ASSURANCES MIXTES.									CONTRATS D'ASSURANCES VIE ENTIÈRE.				TOTAL.
CONTRATS DE :			CONTRATS DE :				CONTRATS FINISSANT A			LES PRIMES cessant d'être payabl. à			A PRIMES UNIQUES.			
15 ans.	20 ans.	25 ans.	10 ans.	15 ans.	20 ans.	25 ans.	55 ans.	60 ans.	65 ans.	55 ans.	60 ans.	65 ans.				
4,836	6,777	13,672	200	334	376	374	1,067	1,966	376	229	367	4,942	363	37,698		
4,937	7,194	15,142	195	326	390	381	1,445	2,235	390	292	430	6,078	359	41,573		
455	254	405	19	33	10	11	94	19	7	6	28	1,200	9	2,802		
392	278	513	19	18	11	17	21	20	42	19	7	98	8	1,753		
468	705	1,717	14	14	20	8	394	324	67	163	61	731	—	4,952		
493	695	1,983	14	10	25	24	399	289	56	82	70	1,234	4	5,628		
7,292,693	14,832,375	38,134,503	367,145	826,071	1,088,116	1,004,939	1,109,555	2,182,801	534,508	128,514	345,521	3,366,218	40,556	73,120,680		
7,614,868	15,746,068	42,316,995	359,885	814,112	1,136,437	1,036,527	1,488,884	2,538,296	568,050	153,994	345,479	3,677,773	40,458	79,728,365		

— A. — ECOLES PRIMAIRES.

NOMBRE DES ENFANTS qui épargnent mais qui n'ont pas encore de livret.			Nombre des écoles où l'épargne n'est pas pratiquée.	NOMBRE DES ENFANTS qui n'épargnent pas.			MONTANT DE L'ÉPARGNE.		
Garçons.	Filles.	Total		Garçons	Filles.	Total	Garçons.	Filles.	Total.
1,525	1,625	3,150	244	59,255	60,119	119,374	517,967 99	579,164 38	1,097,132 37
3,581	3,075	6,656	443	77,214	78,354	155,568	645,991 99	779,495 63	1,425,487 62
2,281	2,019	4,300	353	57,697	58,075	115,772	388,794 51	388,416 95	777,211 46
3,390	3,175	6,565	155	68,152	66,658	134,810	709,634 14	866,143 26	1,575,777 40
9,531	10,601	20,132	58	30,313	29,841	60,154	1,922,238 18	2,030,893 08	3,953,131 26
3,069	3,003	6,072	104	28,304	28,445	56,749	1,072,459 85	974,210 57	2,046,670 42
929	962	1,891	136	18,043	17,505	35,548	106,139 47	109,433 88	215,573 35
1,828	1,957	3,785	40	6,346	6,926	13,272	392,093 68	369,308 03	761,401 71
3,879	3,254	7,133	72	7,307	9,452	16,759	612,659 96	641,864 41	1,254,524 37
30,013	29,671	59,684	1,605	352,631	355,375	708,006	6,367,979 77	6,738,930 19	13,106,909 96
28,503	28,155	56,658	1,798	348,094	349,269	697,363	5,764,443 95	5,768,888 81	11,533,332 76
20,893	18,014	38,907	2,672	335,629	354,555	690,184	2,216,719 13	1,825,429 00	4,042,148 13
20,897	17,737	38,634	2,325	319,707	335,913	655,620	1,600,467 24	1,238,368 18	2,838,835 42

DÉSIGNATION DES ÉCOLES.	C. — RÉCAPITULATION.		
	Nombre d'établissements où l'épargne est pratiquée.	Nombre des élèves qui épargnent.	Montant de l'épargne au 31 décembre 1908.
Écoles primaires . . . . .	8,735	474,647	13,106,909 96
Établissements d'instruction moyenne.	...	...	...
Écoles d'adultes. . . . .	2,021	35,646	1,438,946 58
TOTAUX. . . . .	...	...	...

(\*) Y compris 1,882 pour la milice (loi du 3 juin 1870).  
(b) Ecoles primaires, y compris les écoles gardiennes soumises à l'inspection de l'Etat et les écoles d'application annexées aux écoles normales dans lesquelles l'œuvre de l'épargne est introduite.

## CAISSES D'ÉPARGNE PARTICULIÈRES (\*).

CAISSES D'ÉPARGNE.	ANNEES.			VERSEMENTS.			REMBOURSEMENTS.			SOLDE à la fin de l'année.		TAUX DE L'INTÉRÊT. p. c.
	Nombre.	Livrets ouverts.	SOMMES. FR.	Intérêts capitalisés. FR.	Total par année. FR.	Livrets éteints.	SOMMES. FR.	Livrets restant ouverts.	SOMMES FR.			
Société Générale de Belgique.	1835	..	10,560,261.65	399,029.96	10,959,291.61	..	6,323,402.09	..	18,579,242.36	4 et 3		
	1840	..	19,808,613.67	400,138.94	20,208,752.61	..	13,844,252.10	36,955	49,477,624.70	4 et 3		
	1850	..	5,342,427.60	301,566.79	5,643,994.39	..	5,894,711.07	25,782	22,779,037.80	4 et 3		
	1860	..	4,793,047.35	283,026.15	5,076,073.50	..	5,024,180.45	17,229	17,703,043.45	3		
	1870	..	2,854,315,838.03	376,635.83	3,796,473.86	..	4,687,512,415.73	19,704	12,203,771.53	3		
	1880	..	2,829,5496,100.61	264,594.89	5,560,785.50	..	2,777,477,201.67	18,433	14,658,737.60	3		
	1890	..	4,105,082.77	292,279.94	4,397,362.71	..	1,723,401,216.08	16,072	15,506,940.25	3		
	1900	..	1,665,6939,804.87	403,316.40	7,343,121.27	..	1,540,713,212.02	15,278	21,151,618.08	3		
	1909	..	1,307,418.58	732,712.76	1,410,131.34	..	1,412,11,957,687.53	20,253	35,734,288.06	3		
	1840(a)	1,841	953	072,192.51	14,723.40	686,915.91	1,283	238	1,505	1,885,548.49	4 et 3 1/2	
Banque Liégeoise.	1850	3,366	448,096.49	28,466.64	476,563.13	2,175	519	469,883.60	3,619	2,387,777.88	4 et 3	
	1860	4,601	1,087,432.20	39,356.02	1,126,788.31	3,963	806	1,139,122.78	4,926	2,318,473.72	4 et 3	
	1870	6,392	1,285,026.60	45,153.71	1,330,180.31	5,994	1,125	1,350,545.27	6,334	2,770,207.77	4 et 3	
	1880	9,225	1,131,820,634.12	130,408.51	1,951,042.63	9,008	1,112	1,901,280.65	8,319	3,883,091.13	4 et 3	
	1890	12,815	1,189,2536,686.61	145,360.05	2,682,055.66	11,012	893	3,790,268.57	9,706	4,053,975.07	3 1/2 et 3	
	1900	12,490	1,166,3180,366.83	133,017.66	3,133,384.49	11,925	999	3,350,741.59	11,858	4,894,796.36	3	
	1909	3,110	226	684,908.54	21,375.30	706,283.84	2,950	220	604,211.04	5,035	(e) 951,705.02	2 1/2
	1860	253	51	42,420.79	814.22	43,235.01	72	20	18,785.30	171	53,206.04	3 1/2
	1870	432	80	51,595.38	2,983.36	54,578.74	356	167	107,138.17	212	86,526.06	3 1/2
	1880	322	40	41,967.08	3,263.54	45,230.62	185	82	40,017.06	359	107,297.81	3 1/2
Banque de Huy. Succursale de Seraing (b).	1890	154	10	18,473.02	2,163.93	20,636.95	60	17	20,567.60	190	73,817.49	3 1/2 et 3
	1900	188	24	70,284.79	3,392.08	73,676.87	76	12	45,107.71	200	137,853.95	3 1/2 et 3
	1909	111	15	58,391.92	7,1743.99	66,135.91	87	11	46,354.20	196	289,274.78	3
	1860	251	28	39,459.96	7,137.13	46,597.09	125	5	42,779.10	90	42,747.24	5
	1870	539	50	68,212.67	9,774.74	77,987.41	152	21	50,551.78	97	111,558.14	5
	1880	878	34	149,843.14	26,803.21	176,646.35	289	32	58,423.79	221	214,475.90	5
	1890	2,059	49	227,585.08	55,093.17	282,678.25	474	335	194,338.92	396	568,977.06	5
	1900	6,602	164	407,324.14	481,298.89	481,623.03	1,108	151	327,907.16	1,046	1,174,412.99	5
	1909	10,352	135	491,065.69	134,765.29	625,830.98	1,408	97	625,145.82	1,604	1,703,659.97	5 et 4
	1880	776	62	253,572.95	43,249.75	296,822.70	225	48	171,623.95	410	969,980.60	5 et 4
Société anonyme des mines et fonderies de zinc de la Vieille Montagne (c). Établissements belges.	1885	1,232	75	388,116.70	105,136.96	493,253.66	326	44	232,231.31	673	2,281,275.75	5
	1890	978	63	446,423.04	103,440.08	549,863.12	427	65	563,695.95	685	2,757,417.65	5
	1900	2,331	115	827,878.22	144,494.37	972,372.59	804	69	859,700.30	1,094	4,033,936.07	4 et 4 1/2
	1909	3,283	139	1,322,949.20	256,711.07	1,579,660.33	1,136	93	1,431,548.24	1,544	7,127,738.69	4 et 3 1/2

(\*) D'après les renseignements fournis au Ministère des Finances par les Sociétés intéressées.

(a) La Société a été constituée en 1835. — Les renseignements sont donnés en ce qui concerne cette année.

(b) Cette caisse d'épargne a commencé à fonctionner en 1857. Les opérations ont été faites par la Banque de Seraing jusqu'au 31 octobre 1895, puis continuées par la Banque de Huy.

(c) En ce qui concerne la caisse d'épargne de la Vieille-Montagne, la différence que l'on remarque entre les chiffres inscrits ci-dessus et ceux publiés dans certains tomes antérieurs, provient de ce qu'on a écarté de cette statistique le mouvement de l'épargne non réalisé dans les établissements belges de cette Société.

(d) Cette caisse d'épargne a commencé à fonctionner en 1874.

(e) Cette diminution est causée par la suppression de certaines catégories de livrets et par la réduction du taux d'intérêt à 2 1/2 p. c.

# UNIONS PROFESSIONNELLES RECONNUES (\*)

EXISTANTES AU 31 DÉCEMBRE 1909.

PROVINCES.	CATEGORIES D'UNIONS.													Fédérations d'unions.			Nombre d'Unions et de Fédérations reconnues en							
	UNIONS AGRICOLES.													Agricul-teurs.			Personnel exerçant une profession libérale.			Ouvriers.				
	UNIONS INDUSTRIELLES.													Unions horticoles-viticoles.			Unions horticoles-apicoles.			1905	1906	1907	1908	1909
Nombre de communes où sont établies des unions.	Patrons.	Ouvriers.	Patrons et ouvriers.	Unions d'employés	Unions de personnes exerçant une profession libérale.	Unions de com-muniquants.	Unions diverses.	Unions à but général.	Unions de laiterie.	Unions de élevage.	Unions avicoles.	Unions apicoles.	Unions viticoles.	Unions horticoles.	Unions horticoles-apicoles.	TOTAL DES UNIONS ET FÉDÉRATIONS			1905	1906	1907	1908	1909	
Anvers . . .	7	131	1	4	2	4	1	5	»	13	2	»	»	3	»	179	18	25	67	33	14			
Brabant . . .	5	64	2	6	20	9	5	130	»	156	35	1	1	3	»	450	30	93	75	90	78			
Flandre Occid.	177	1	2	»	5	1	»	109	»	237	22	1	»	5	1	427	39	48	88	47	43			
Flandre Orient.	131	4	»	»	1	1	1	64	»	124	20	1	»	5	»	309	28	47	49	70	48			
Hainaut . . .	79	13	41	1	1	1	»	30	1	17	9	»	»	1	»	118	3	6	13	19	37			
Liège . . . .	84	1	74	1	5	2	»	62	»	1	1	1	»	»	»	160	7	7	35	31	46			
Limbourg . .	30	3	16	1	»	»	»	17	»	4	»	3	»	»	»	46	3	8	4	6	7			
Luxembourg .	163	»	1	2	»	»	»	250	»	»	64	4	»	1	»	325	14	32	89	14	10			
Namur . . . .	139	»	5	1	»	»	»	117	»	21	6	2	»	5	»	160	12	10	27	17	8			
TOTAL. . . .	4,013	34	439	11	16	43	7	784	1	573	159	13	1	23	1	2,174	»	»	»	»	»	291		
Rappel des années antérieures.	1908.	24	360	12	12	38	8	753	1	491	157	13	1	18	1	1,943	»	»	»	»	»	327		
	1907.	820	17	280	12	9	7	679	1	403	130	13	1	15	1	1,644	»	»	»	»	»	447		
	1906.	675	14	153	9	6	7	617	1	284	46	11	1	16	1	1,225	»	»	»	»	»	276		
	1905.	607	8	102	12	6	»	572	1	173	29	11	1	12	2	981	154	»	»	»	»	»		

(\*) D'après les renseignements fournis par l'Office du Travail du Ministère de l'Industrie et du Travail.

SPÉCIFICATIONS.			ANVERS.	BRUGES.	BRUXELLES.	COURTRAI.	GAND.	
Engagements ou renouvellements.	Nombre d'articles	Au-dessous de 5 fr. . . . .	38,392	13,792	126,168	»	5,739	
		De 5 francs à moins de 10 fr. . . .	46,177	11,147	49,531	4,987	12,923	
		De 10 francs à moins de 50 fr. . . .	64,299	5,651	105,884	6,916	9,793	
		De 50 francs à moins de 100 fr. . . .	9,566	928	18,641	280	1,481	
		De 100 francs à moins de 500 fr. . . .	5,046	348	12,980	153	884	
		De 500 francs et plus . . . . .	497	33	1,402	7	164	
	TOTALS. . . . .		163,977	31,899	314,606	12,343	30,984	
Sommes prêtées . . . . . fr.			3,437,973	347,590	7,347,121	163,787	814,354	
Prêts sur marchan- dises neuves . . . . .			540	55	1,736	135	364	
Sommes . . . . . fr.			113,251	16,884	201,957	5,044	48,332	
Taux de l'intérêt des prêts . . . . . p.c.			8	8 et 10 (b)	4 1/2 et 6	10 à 15	(c) 4	
Total des sommes prêtées . . . . . fr.			3,550,324	364,474	7,549,078	169,431	862,686	
Dégagements . . . . .	Nombre d'articles. . . . .		160,324	30,630	301,541	11,977	29,016	
	Sommes restituées . . . . . fr.		3,535,249	342,371	7,415,362	159,578	807,697	
Réalizations.	Nombre . . . . .		6,949	851	11,747	546	3,355	
	Produits des ventes . . . . . fr.		191,853	14,517	292,748	12,894	63,389	
	Débours du Mont-de- Piété . . . . .	Sommes prêtées . . . . . fr.	142,598	12,202	189,905	159,578	51,640	
		Intérêts et frais . . . . . ».	18,729	1,193	14,474	8,234	1,570	
	TOTALS. . . . . ».		161,327	13,395	204,379	167,812	53,210	
	Boni . . . . .	Provisoire . . . . . fr.		32,909	3,723	92,495	821	10,599
Réclamé dans les deux ans . . . . . fr.		22,803	5,258	79,977	395	7,988		
Définitif . . . . . ».		8,240	624	17,417	324	2,419		
Frais d'exploitation.	Personnel. . . . . fr.		60,958	10,800	120,387	4,950	17,880	
	Matériel et bâtiment . . . . . ».		39,030	3,517	21,187	2,500	4,569	
	Intérêts payés par le Mont-de-Piété . . . . .	Taux. . . . . p.c.	4 et 5	4	3, 3 1/2 et 4	5	3 1/2 et 4	
		Sommes . . . . . fr.	22,397	480	119,624	275	659	
	Autres frais . . . . . ».		2,953	943	2,436	1,608	1,754	
Totaux des frais d'exploitation . . . . . fr.			125,308	15,740	263,634	9,333	24,862	
Produit net (a) . . . . . fr.			47,606	7,717	68,907	464	10,254	
Rappel des années antérieures.	1905 (g)	Engagements ou renouvellements. (h)	Nombre d'articles . . . . .	140,135	30,287	312,794	7,599	35,533
			Sommes prêtées . . . . .	2,598,448	335,094	6,314,059	127,745	586,427
		Dégagements. . . . .	Nombre d'articles . . . . .	137,831	28,918	307,878	7,180	31,794
			Sommes restituées. . . . .	2,572,053	308,872	6,717,231	124,194	583,621
	1900 (g)	Engagements ou renouvellements. (h)	Nombre d'articles . . . . .	138,212	24,212	353,660	5,027	54,298
			Sommes prêtées . . . . .	1,877,509	298,770	6,586,055	99,062	657,549
		Dégagements. . . . .	Nombre d'articles . . . . .	127,803	22,712	337,165	4,643	50,410
			Sommes restituées. . . . .	1,803,961	284,285	6,671,634	96,685	620,919
	1890 (g)	Engagements ou renouvellements. (h)	Nombre d'articles . . . . .	145,985	18,705	342,436	17,024	78,295
			Sommes prêtées . . . . .	2,334,854	256,268	5,200,092	132,394	821,609
		Dégagements. . . . .	Nombre d'articles . . . . .	142,274	18,307	326,312	16,076	75,053
			Sommes restituées. . . . .	2,313,926	261,326	5,200,165	126,479	805,921

(\*) Statistique dressée d'après les renseignements recueillis auprès des Monts-de-Piété par le Ministère de la Justice. La statistique des années 1883 à 1908 a été publiée dans les tomes XV à XL de l'Annuaire statistique de la Belgique.

(g) Le signe moins (-) indique un déficit.

(h) Les prêts de 10 francs et moins sont gratuits.

(c) Cet intérêt, calculé avec un minimum de 5 centimes, est majoré de 2 p. c. à l'entrée, pour frais d'engagement, et de 1 p. c. à la sortie pour frais de magasinage et de dégageant. Chacune de ces majorations est limitée au maximum à 2 francs.

(a) Plus 1 p. c. de droit d'engagement et 1/4 p. c. de commission par mois.

1909.

HUY.	LIÈGE.	LIERRE. (e)	MALINES.	MONS.	NAMUR.	OSTENDE.	ST-NICOLAS.	TERMONDE.	TIRLEMONT, (e)	VERVIERS.	RELEVÉ GÉNÉRAL. (e)
5,935	71,734	1,741	27,519	20,007	6,583	10,664	...	...	...	7,169	335,443
2,722	31,635	1,280	7,603	2,216	1,805	7,475	...	...	...	7,944	187,445
514	23,410	403	5,016	2,361	1,089	6,426	...	...	...	3,247	235,009
41	3,187	21	608	376	120	1,177	...	...	...	195	36,621
13	1,675	17	279	192	94	319	...	...	...	115	22,115
2	156	1	38	15	10	47	...	...	...	8	2,380
9,227	131,797	3,463	41,063	25,167	9,701	26,108	...	...	1,656 (i)	18,678	820,669
43,635	1,437,595	22,365	282,335	174,760	76,383	397,046	...	...	2,865	143,546	14,690,455
»	698	8	100	128	119	293	...	...	»	337	4,513
»	31,261	640	31,984	5,018	8,676	1,303	...	...	9,733	24,560	499,243
7 à 15	(d) 5	15	8	9	10, 12 et 16	10,95	...	...	10	(f)	4 à 16
43,635	1,468,856	23,005	314,319	179,778	85,059	398,349	...	...	12,598	168,106	15,189,698
8,697	119,615	5,560	40,226	24,942	9,115	25,591	...	...	1,432	18,392	790,058
39,182	1,409,918	35,130	297,626	168,523	79,358	384,494	...	...	9,547	178,403	14,862,438
524	9,450	460	1,084	973	509	862	...	...	49	1,514	38,873
4,205	120,168	1,846	12,545	14,343	7,948	18,299	...	...	479	17,050	772,284
3,677	102,537	1,628	9,200	10,978	4,995	11,949	...	...	...	13,377	714,264
156	10,238	332	1,430	1,929	938	1,565	...	...	...	1,114	61,902
3,833	112,775	1,960	10,630	12,907	5,933	13,514	...	...	...	14,491	776,166
326	15,406	16	4,415	1,323	2,014	3,450	...	...	...	2,742	170,239
»	10,467	»	3,882	1,350	1,078	2,719	...	...	...	2,264	138,181
178	5,189	»	533	1,473	1,087	731	...	...	...	408	38,623
1,677	49,849	1,200	13,035	8,038	5,730	9,424	...	...	1,750	8,825	314,503
»	8,208	»	3,983	397	1,317	239	...	...	583	3,420	88,950
4	3, 4 et 5	3	4 et 5	3	3 et 4	5	...	...	»	4 1/2 et 5	»
845	38,399	1,901	537	1,440	1,556	1,100	...	...	»	470	189,653
167	5,428	573	623	2,024	670	2,320	...	...	»	737	22,236
2,689	101,884	3,674	18,178	11,899	9,273	13,083	...	...	2,333	13,452	615,342
— 175	21,102	— 552	1,543	2,809	2,750	7,834	...	...	1,162	1,111	170,208
10,473	120,795	10,592	50,870	26,565	12,031	32,032	7,248	...	3,789	17,984	818,727
51,172	1,129,342	56,341	272,582	160,151	95,072	347,598	25,284	...	18,882	144,257	12,262,454
9,915	110,245	9,841	49,313	26,304	11,830	32,696	7,387	...	3,787	17,995	792,914
49,703	1,076,481	53,406	278,134	166,070	103,083	358,066	26,222	...	21,073	162,443	12,600,652
13,059	121,363	11,349	47,663	27,649	12,269	30,848	9,287	2,812	6,020	27,357	885,085
60,306	1,099,911	39,633	294,657	178,407	224,924	386,754	37,435	11,304	27,149	214,321	12,093,746
12,008	112,217	10,679	47,142	26,814	11,603	30,034	9,200	3,027	6,440	23,651	835,548
56,625	1,063,360	54,309	308,526	172,327	182,301	375,048	37,344	13,204	31,413	214,128	11,986,069
8,789	152,666	11,884	37,556	26,443	17,534	27,535	10,035	10,137	10,051	34,087	948,892
29,824	1,123,784	52,829	291,381	167,248	102,757	312,705	47,228	42,950	53,912	261,049	11,230,884
8,418	146,144	11,408	36,963	25,859	16,880	29,313	9,866	10,011	9,720	30,293	912,897
29,356	1,183,139	60,224	289,976	168,318	102,880	316,222	47,038	43,334	54,086	247,559	11,249,949

(\*) Les monts-de-piété de Nivelles, d'Alost, de Termonde, de St-Nicolas, de Lierre et de Tirlemont ont été supprimés respectivement en 1895, 1902, 1905, 1906 et 1909.

(†) A l'engagement 2 o/o sur le prêt, au dégageant 6 o/o, 1/4 de commission par mois.

(‡) Dans les relevés détaillés de la statistique des monts-de-piété, pour les années 1900 et 1890 (Annuaire de 1901 et de 1891) figurent les renseignements concernant les villes d'Alost, de Nivelles, de Saint-Nicolas et de Termonde, dont les monts-de-piété ont été supprimés respectivement en 1902 et 1895.

(§) Non compris les marchandises neuves.

(||) 3 mois.

SOCIÉTÉS MUTUALISTES D'ASSURANCE CONTRE LA MORTALITÉ DES BÊTES BOVINES (\*).

ANNÉES.	POVINCES.		NOMBRE DE SOCIÉTÉS.	NOMBRE de MEMBRES		NOMBRE d'animaux assurés	VALEUR des animaux assurés.	NOMBRE de sinistres subis en 1909.	Pertes où la viande a été déclarée totalement impropre à la consommation.	Pertes pour lesquelles le Gouvernement a accordé des indemnités.	MONTANT des indemnités payées par les sociétés (b).	FRAIS D'ADMINISTRATION des sociétés.	MONTANT DES VERSEMENTS perçus à charge des membres effectifs (cota-tions, droits d'entrée, etc.)	VALEUR TOTALE de la viande reprise par les membres.	MONTANT DES INDEMNITÉS payées par le Gouvernement.	ACTIF DES SOCIÉTÉS au 31 décembre.
	effectifs.	honoraires.														
1909	Sociétés reconnues.	Anvers . . . . .	102	10,194	173	32,620	12,726,111	1,112	493	244	151,501	3,518	72,794	80,962	30,720	70,041
		Brabant . . . . .	195	21,702	375	46,180	15,990,290	1,209	333	106	211,457	5,840	175,423	22,323	15,061	204,356
		Flandre Occidentale . . . . .	40	2,668	34	12,750	4,868,400	28	10	7	15,830	1,311	19,832	2,901	2,569	28,682
		Flandre Orientale . . . . .	249	28,110	520	83,995	30,340,440	2,462	605	282	271,079	9,009	137,702	370,418	36,629	194,776
		Hainaut . . . . .	60	3,941	115	11,975	5,380,861	305	128	19	60,914	4,051	53,515	»	2,193	70,040
		Liège . . . . .	111	6,838	149	29,274	11,820,204	971	305	98	160,016	5,336	149,988	»	17,700	140,446
		Limbouurg . . . . .	166	16,950	158	50,349	16,930,433	1,213	636	225	199,754	8,451	178,684	25,179	27,656	203,207
		Luxembourg . . . . .	89	1,996	21	3,590	1,280,010	102	40	12	10,041	1,954	12,398	»	1,277	23,612
		Namur (a) . . . . .	89	6,142	119	13,994	5,890,703	435	165	46	76,243	2,972	68,257	»	3,311	32,791
		TOTAUX . . . . .	1,101	98,541	1,664	284,687	105,221,452	7,837	2,716	1,099	1,167,436	41,242	868,693	501,763	137,116	1,033,951
Sociétés non reconnues.	Anvers . . . . .	21	1,668	38	5,623	1,941,570	143	46	28	8,868	173	4,398	3,608	3,608	4,221	
	Brabant . . . . .	6	625	5	1,221	337,455	29	10	3	5,819	18	3,218	»	359	20,305	
	Flandre Occidentale . . . . .	»	»	»	»	»	»	»	»	»	»	»	»	»	»	
	Flandre Orientale . . . . .	10	610	3	2,071	815,150	35	4	2	4,116	83	3,446	2,287	207	4,049	
	Hainaut . . . . .	»	»	»	»	»	»	»	»	»	»	»	»	»	»	
	Liège . . . . .	2	201	1	796	269,940	15	1	1	3,218	84	3,083	»	125	527	
	Limbouurg . . . . .	2	64	»	175	55,415	4	2	2	400	63	224	»	260	140	
	Luxembourg . . . . .	»	»	»	»	»	»	»	»	»	»	»	»	»	»	
	Namur . . . . .	»	»	»	»	»	»	»	»	»	»	»	»	»	»	
	TOTAUX . . . . .	41	3,168	47	9,886	3,419,530	226	63	36	22,421	421	14,369	16,106	4,439	29,102	
TOTAUX GÉNÉRAUX . . . . .	1,142	101,709	1,711	294,583	108,646,982	8,063	2,778	1,135	1,179,866	41,663	882,962	517,868	141,555	1,063,053		

(\*) D'après les renseignements fournis par l'Administration de l'Agriculture du Ministère de l'Agriculture et des Travaux publics.  
 (a) Les chiffres concernant les sociétés reconnues de la province de Namur comprennent ceux relatifs à la Caisse d'assurance du bétail de l'arrondissement de Dinant, qui est comptée comme une société bien qu'elle ait des sections établies dans 89 communes.  
 (b) Non compris les indemnités allouées par le Gouvernement et le produit de la viande des animaux sinistrés.

D'ASSURANCE CONTRE LA MORTALITÉ (\*). — Situation au 31 décembre 1909.

PROVINCES.	NOMBRE DE SOCIÉTÉS.	NOMBRE de membres		NOMBRE d'animaux assurés.	VALEUR TOTALE. des animaux assurés.	NOMBRE de sinistres subis.	MONTANT des indemnités payées par les sociétés.	FRAIS D'ADMINISTRATION des sociétés.	MONTANT des cotisations perçues à charge des membres effectifs.	ACTIF DES SOCIÉTÉS au 31 décembre 1909.	
		effectifs.	honoraires.								
A) DES CHEVAUX AGRICOLES : (jumens, hongres et poulains) (I) ; B) DES ÉTALONS.											
Anvers.	A	29	3,592	17	4,285	3,380,400	151	38,073	2,935	50,383	41,375
	B (2)	»	»	»	»	»	»	»	»	»	»
Brabant.	A	41	3,355	52	4,609	3,613,776	187	56,113	2,447	63,928	64,977
	B (2)	1	168	»	213	781,000	8	16,396	192	12,225	28,879
Flandre Occidentale.	A	34	5,527	34	10,720	10,268 550	262	164,078	5,293	174,565	120,930
	B	1	26	»	86	274,200	»	»	300	4,845	4,636
Flandre Orientale.	A	51	7,061	26	11,364	12,734,865	332	124,270	7,305	157,109	168,810
	B	1	65	7	137	432,300	4	5,066	474	8,320	26,630
Hainaut.	A	3	3,241	4	11,502	10 887,925	347	220,571	2,842	172,460	450
	B	1	113	»	207	869,700	6	10,575	240	10,548	7,013
Liège.	A	11	732	12	2,275	2,848,525	78	39,856	1,684	42,268	29,462
	B	1	187	3	154	513,200	2	4,963	402	9,136	6,251
Limbourg.	A	40	4,437	44	7,819	6,336,987	286	86,579	5,165	117,020	110,644
	B	1	46	5	75	281,330	4	6,500	165	6,020	1,641
Luxembourg.	A	9	89	»	125	88,600	6	2,900	140	2,216	791
	B	»	»	»	»	»	»	»	»	»	
Namur.	A	2	402	35	2,313	1,902,600	53	32,059	5,818	31,443	96,885
	B	1	116	10	148	538,200	4	11,175	1,320	8,657	59,692
LE ROYAUME.	A	220	28,436	224	55,012	52,062,228	1,702	764,499	33,629	811,392	634,324
	B	7	721	25	1,020	3,690,030	28	54,675	3,093	59,751	134,742
A) DES PORCS; B) DES CHÈVRES.											
LE ROYAUME.	A	93	7,901	299	16,851	1,614,890	861	29,881	3,806	37,251	68,490
	B	434	44,170	1,026	56,499	1,154,252	3,933	36,251	5,811	32,304	56,645

(\*) D'après les renseignements fournis par le Ministère de l'Agriculture.

(1) Toutes ces sociétés sont légalement reconnues. Il existe 3 sociétés mutualistes non reconnues d'assurance contre la mortalité des chevaux. Les chiffres résumant les opérations de ces 3 mutualités ne sont pas publiés par l'administration de l'agriculture parce qu'un grand nombre de chevaux assurés par elles ne sont pas employés à l'agriculture.

(2) La circonscription de la société d'assurance des étalons du Brabant s'étend sur la province d'Anvers. Ses opérations dans cette province peuvent se résumer comme suit : nombre de membres effectifs : 20; étalons assurés : 35; valeur de ces animaux : 118,300 francs; sinistres subis : 3; indemnités payées : 3,780 francs; cotisations encaissées : 1,790 francs.



ANNÉES.	NOMBRE DE SOCIÉTÉS.		NOMBRE DE MEMBRES				NOMBRE DE		RECETTES	DÉPENSES	DÉTAIL
	existantes.	ayant transmis leurs comptes.	HONORAIRES.	EFFECTIFS.			sociétaires indemnisés.	jours indemnisés	ORDINAIRES.		
				Hommes	Femmes.	Enfants.					
1891	412	397	7,784	51,977	1,814	1,079	17,451	335,304 $\frac{1}{4}$	734,047.67	726,961.67	479,754.87
1892	473	458	9,367	57,636	1,697	958	19,744	396,654 $\frac{1}{2}$	793,751.13	822,290.90	532,724.29
1893	523	510	11,563	64,920	2,375	1,422	21,527	425,497 $\frac{1}{4}$	891,035.11	898,885.86	562,583.60
1894	579	559	12,912	70,724	2,297	1,322	22,292	423,401 $\frac{3}{4}$	946,783.50	933,697.48	572,369.28
1895	734	712	16,152	82,740	3,181	1,391	27,612	534,596 $\frac{1}{4}$	1,057,948.82	1,092,857.71	693,726.75
1896	912	883	18,848	95,117	4,218	1,994	25,617	533,215 $\frac{1}{2}$	1,187,902.80	1,131,311.25	691,471.58
1897	1,117	1,078	21,214	113,349	5,820	4,008	30,502	629,004 $\frac{3}{4}$	1,401,914.90	1,327,735.20	821,580.31
1898	1,359	1,307	25,224	137,302	8,355	5,643	39,646	772,159 $\frac{7}{8}$	1,692,607.51	1,605,077.05	994,701.20
1899	1,580	1,515	27,888	157,091	10,169	10,592	45,945	942,406 $\frac{1}{4}$	1,957,392.32	1,975,829.28	1,229,206.71
1900	1,790	1,687	29,408	174,407	10,794	11,286	54,892	1,108,007 $\frac{11}{10}$	2,194,081.33	2,265,424.42	1,449,191.72
1902 (a)	2,022	1,898	31,936		223,612		62,180	1,244,610	2,530,221.06	2,552,122.71	1,607,299.97
1903 (a)	2,097	1,917	32,224		232,917		64,175	1,284,606	2,649,210.09	2,695,329.16	1,701,324.15
1904 (a)	2,256	2,129	32,941		254,132		65,210	1,304,309	2,807,226.05	2,876,221.39	1,809,921.17
1905 (a)	2,400	2,182	33,247		266,033		66,124	1,377,604	2,999,699.31	3,209,177.11	1,979,424.39
1906 (a)	2,559	2,306	33,329		286,639		68,228	1,431,787	3,280,752.63	3,403,780.98	2,058,819.74
1907 (a)	2,730	2,450	33,719		302,724		69,740	1,459,740	3,486,200.23	3,580,782.83	2,123,475.32
1908 (a)	2,887	2,594	34,025		338,924		71,225	1,510,941	—	—	—

## NOMBRE DE SOCIÉTÉS MUTUALISTES RECONNUES

(AUTRES QUE LES ASSOCIATIONS D'ASSURANCE CONTRE LA MORTALITÉ DU BÉTAIL ET CONTRE LES DOMMAGES CAUSÉS AUX RÉCOLTES PAR DES CAS FORTUITS), SITUATION AU 31 DÉCEMBRE (\*)

PROVINCES.	1900	1904	1905	1906	1907	1908	1909
Anvers . . . . .	333	555	577	600	633	669	693
Brabant . . . . .	601	975	1,034	1,100	1,161	1,209	1,255
Flandre Occidentale . . . . .	450	583	621	652	682	714	748
Flandre Orientale . . . . .	773	1,044	1,124	1,204	1,262	1,291	1,340
Hainaut . . . . .	1,098	1,350	1,385	1,442	1,470	1,497	1,528
Liège . . . . .	642	892	935	976	1,020	1,055	1,092
Limbourg . . . . .	239	297	311	323	332	347	364
Luxembourg . . . . .	361	460	470	488	496	510	505
Namur . . . . .	500	610	622	632	643	653	674
TOTAUX. . . . .	4,997	6,766	7,079	7,417	7,699	7,945	8,199

(\*) D'après les renseignements fournis par l'Office du Travail du Ministère de l'Industrie et du Travail.

(a) Chiffres provisoires.

DES DÉPENSES ORDINAIRES.			RECETTES	DÉPENSES	TOTAL DES		AVOIR SOCIAL.
Frais médicaux et pharmaceutiques.	Frais de funérailles.	Frais d'administration.	EXTRAORDINAIRES.		RECETTES.	DÉPENSES.	
157,534.61	23,845.41	65,826.78	199,803.92	76,171.70	933,851.59	803,133.37	<b>2,127,771.20</b>
199,130.03	22,604.58	67,832.00	219,754.99	91,754.52	1,013,506.12	914,045.42	<b>2,255,841.03</b>
239,271.77	24,231.71	72,798.78	283,972.34	107,660.57	1,175,007.45	1,006,546.43	<b>2,466,386.48</b>
258,278.07	27,347.66	75,702.47	319,183.61	122,941.30	1,265,967.11	1,056,638.78	<b>2,892,158.66</b>
293,257.45	26,276.05	79,597.46	357,996.26	134,478.70	1,415,945.08	1,227,336.41	<b>2,830,648.36</b>
336,141.47	25,777.25	77,920.95	439,612.26	163,022.56	1,627,515.06	1,294,333.81	<b>3,370,799.23</b>
382,052.70	30,455.41	93,646.78	517,335.27	203,364.49	1,919,250.17	1,531,099.69	<b>3,867,228.03</b>
466,513.31	36,669.09	107,193.45	697,405.13	306,379.65	2,390,012.64	1,911,456.70	<b>4,561,092.11</b>
577,119.65	41,277.43	128,225.49	776,730.07	405,099.26	2,734,122.39	2,380,928.54	<b>5,116,052.96</b>
627,298.29	48,597.40	140,337.01	889,951.36	443,032.84	3,084,032.69	2,708,457.26	<b>5,707,411.36</b>
698,798.39	59,989.68	186,034.67	959,202.07	513,219.35	3,489,423.13	3,065,342.06	<b>6,667,431.52</b>
736,226.17	62,721.27	195,057.57	1,015,114.10	530,130.01	3,664,324.19	3,225,459.17	<b>7,106,324.13</b>
789,321.18	69,224.69	207,754.35	1,111,347.67	541,170.17	3,918,573.72	3,417,391.56	<b>7,619,572.78</b>
889,022.96	87,998.21	252,731.55	1,209,425.32	629,924.13	4,209,124.63	3,839,101.24	<b>8,006,218.03</b>
973,421.02	98,724.32	272,815.50	1,317,494.31	719,421.69	4,598,246.94	4,123,202.67	<b>8,576,028.52</b>
1,056,394.68	107,907.14	293,005.69	1,406,724.13	823,742.21	4,892,924.36	4,404,525.04	<b>9,113,924.49</b>
—	—	—	—	—	5,124,927.42	4,695,724.37	<b>9,586,547.56</b>

**NOMBRE DE FÉDÉRATIONS MUTUALISTES  
ET CAISSES DE RÉASSURANCE**  
RECONNUES, CONSTITUÉES ENTRE SOCIÉTÉS ÉNUMÉRÉES AU TABLEAU CI-CONTRE,  
SITUATION AU 31 DÉCEMBRE (\*).

PROVINCES.	1900	1904	1905	1906	1907	1908	1909
Anvers . . . . .	3	7	8	9	9	10	11
Brabant . . . . .	2	9	12	13	14	22	23
Flandre Occidentale . . . . .	1	9	11	12	15	18	22
Flandre Orientale . . . . .	3	17	18	20	22	25	29
Hainaut . . . . .	9	17	17	19	19	27	28
Liège . . . . .	3	8	9	13	14	20	22
Limbourg . . . . .	1	2	2	2	2	3	4
Luxembourg . . . . .	—	1	1	2	2	3	3
Namur . . . . .	4	6	6	6	6	6	7
TOTAUX. . .	26	76	84	96	103	134	149

**SOCIÉTÉS MUTUALISTES (\*)**  
**QUI PARTICIPENT AUX PRIMES ALLOUÉES PAR L'ÉTAT**  
**POUR LES VERSEMENTS DE LEURS MEMBRES A LA CAISSE DE RETRAITE.**

PROVINCES.	ANNÉES.	NOMBRE de sociétés.	NOMBRE DE LIVRETS			TOTAL des versements. Fr.	Primes allouées par l'État pour les versements effectués pendant les années en regard. Fr.	Subvention de deux francs.
			anciens sur lesquels des versements ont été faits pendant l'année.	nouveaux ouverts pendant l'année.	TOTAL.			
ANVERS.	1902	378	24,589	11,019	35,608	440,207.00	197,592.60	66,678
	1903	403	33,477	8,224	41,701	482,321.00	281,405.10	77,354
	1904	420	38,610	7,372	45,982	539,666.00	311,448.30	84,246
	1905	429	43,139	7,603	50,742	591,197.00	341,374.00	93,164
BRABANT.	1902	633	41,723	17,232	58,955	1,001,886.37	342,884.40	108,392
	1903	673	52,333	11,422	63,755	1,075,492.46	421,569.70	119,836
	1904	704	60,488	11,414	71,902	1,142,711.56	479,517.50	131,348
	1905	733	65,213	12,216	77,429	1,261,825.42	512,869.90	141,466
FLANDRE OCCIDENTALE.	1902	385	32,102	11,298	43,400	421,277.00	217,165.80	80,554
	1903	400	40,445	9,842	50,287	505,879.90	324,735.80	95,300
	1904	390	48,257	9,268	57,525	582,643.00	369,896.30	107,912
	1905	424	53,862	10,115	63,977	636,719.00	408,601.50	121,158
FLANDRE ORIENTALE.	1902	731	43,902	14,798	58,700	566,186.00	275,889.00	105,080
	1903	762	52,274	10,726	63,000	623,776.00	399,105.90	116,756
	1904	791	62,687	10,063	72,750	678,104.00	444,828.70	130,088
	1905	834	69,025	12,426	81,451	765,485.00	499,930.70	144,548
HAINAUT.	1902	846	49,220	11,103	60,323	951,919.23	380,239.20	109,854
	1903	891	52,319	10,372	62,691	968,284.00	455,098.40	118,472
	1904	908	59,035	9,478	68,513	1,017,483.00	480,404.30	124,120
	1905	923	62,627	10,113	72,740	1,053,951.00	505,524.10	131,920
LIÈGE.	1902	541	36,712	10,688	47,400	998,808.92	355,066.20	95,724
	1903	565	45,725	10,131	55,856	1,136,545.80	449,170.50	108,164
	1904	583	56,213	8,068	64,281	1,181,523.23	480,404.90	114,976
	1905	593	58,093	9,132	67,225	1,274,786.10	513,445.20	124,574
LIMBOURG.	1902	254	15,270	3,167	18,437	177,823.00	88,496.40	32,222
	1903	256	16,329	2,123	18,452	173,368.00	108,243.50	33,920
	1904	259	16,584	2,311	18,895	181,016.00	112,116.90	34,938
	1905	267	17,707	2,704	20,411	174,776.00	117,169.10	37,328
LUXEMBOURG.	1902	382	18,545	3,668	22,213	264,295.00	128,938.80	40,956
	1903	400	20,102	2,913	23,015	276,026.00	152,103.10	44,596
	1904	403	22,660	2,694	25,354	287,008.00	159,280.20	46,144
	1905	404	23,239	2,676	25,915	294,568.00	162,964.10	48,198
NAMUR.	1902	447	29,736	5,524	35,260	450,752.00	223,566.60	63,942
	1903	463	33,124	4,850	37,974	478,636.00	264,389.30	70,180
	1904	475	36,253	4,667	40,920	510,060.00	292,033.90	74,572
	1905	482	37,910	4,457	42,367	548,248.00	308,719.30	78,108
LE ROYAUME.	1902	4,597	291,799	88,497	380,296	5,273,154.52	2,209,839.00	704,402
	1903	4,813	346,128	70,603	416,731	5,720,329.16	2,855,821.30	784,578
	1904	4,933	400,787	65,335	466,122	6,120,214.79	3,129,931.00	848,344
	1905	5,089	430,815	71,442	502,257	6,621,555.52	3,370,597.90	920,464

(\*) D'après les renseignements fournis par l'Office du Travail du Ministère de l'Industrie et du Travail.

N. B. Pour les données relatives aux années 1894 à 1898 voir l'Annuaire de 1902, p. 195.

Dans le total des primes de 1903, 1904 et 1905 ne sont pas comprises les primes attribuées en vertu de la loi sur la milice aux versements des militaires et qui s'élevaient respectivement pour chacune de ces années à fr. 383,093.20; 394,290; 379,831; 403,280.40. A partir de 1906, le changement apporté à la comptabilité de la Caisse de retraite ne permet plus de donner, par province, le nombre de livrets anciens et nouveaux, ni le total des versements. Les tableaux suivants montrent les résultats de la loi du 10 mai 1900.

## RÉPARTITION DES AFFILIÉS AYANT PARTICIPÉ AUX PRIMES ET SUBVENTIONS DE L'ÉTAT.

ANNÉES DES VERSEMENTS.	NOMBRE DE SOCIÉTÉS MUTUALISTES INTERMÉDIAIRES.	NOMBRE DE PARTICIPANTS MUTUALISTES.	NOMBRE DES AUTRES PARTICIPANTS.		TOTAL DES PARTICIPANTS.
			MILITAIRES.	ISOLÉS.	
1900	3,327	227,870	»	711	228,581
1901	4,319	328,002	»	203	328,205
1902	4,597	380,023	»	273	380,296
1903	4,813	408,545	46,314	153	455,012
1904	4,933	454,383	48,439	479	503,301
1905	5,053	497,726	43,676	212	541,614
1906	5,305	529,639	49,081	282	579,002
1907	5,380	551,022	44,710	268	596,000
1908	5,526	562,000	43,390	280	605,670
1909 (1)	5,616	566,704	44,835	275	611,819

## PRIMES ET SUBVENTIONS DE L'ÉTAT.

ANNÉES DES VERSEMENTS.	NOMBRE DE PARTICIPANTS.	MONTANT DES VERSEMENTS EFFECTUÉS PAR LES PARTICIPANTS.	MONTANT DES PRIMES CORRESPONDANTES AUX VERSEMENTS DES PARTICIPANTS.	MONTANT DES SUBVENTIONS DE 2 FRANCS PAR LIVRET.
1906	579,002	7,921,283	4,111,891.80	1,007,202
1907	596,093	8,255,100	4,256,901.20	1,061,130
1908	605,670	8,743,748	4,248,519.10	1,104,340
1909 (1)	611,819	9,196,815	4,500,000.00	1,152,882

## PRIMES ACCORDÉES AUX MILITAIRES

OBLIGATOIREMENT AFFILIÉS A LA CAISSE DE RETRAITE EN VERTU DE LA LOI DU 21 MARS 1902.

ANNÉES DES VERSEMENTS.	NOMBRE DE BÉNÉFICIAIRES.			MONTANT DES VERSEMENTS.	MONTANT DES PRIMES DE L'ÉTAT CORRESPONDANTES A CES VERSEMENTS.
	COMPTES OUVERTS PENDANT L'ANNÉE.	COMPTES ANCIENS.	TOTAL.		
1903	42,831	3,483	46,314	692,187	384,093
1904	12,036	36,403	48,439	723,917	403,944
1905	11,967	31,709	43,676	653,375	384,355
1906	10,831	38,250	49,081	733,598	403,280
1907	12,008	32,702	44,710	669,405	372,507
1908	12,159	31,231	43,390	648,727	359,321
1909 (1)	9,670	35,165	44,835	675,266	373,077

(\*) D'après les renseignements fournis par l'Office du Travail du Ministère de l'Industrie et du Travail.

(1) Les données de 1909, sont susceptibles de correction, mais dans une faible mesure.

## OPÉRATIONS DES CAISSES D'INVALIDITÉ PERMANENTE PRÉMATURÉE (RÉASSURANCE) EN 1906.

PROVINCES.	NOMBRE D'ASSOCIATIONS ayant fourni leur compte.	NOMBRE D'AFILIÉS.	RECETTES.				NOMBRE de membres indem- nisés.	NOMBRE de journées indem- nisées.	DÉPENSES.			ACTIF social.	PRIMES allouées par le Gouver- nement pour les opérations effectuées en 1906.		
			Colisa- tions.	Subsidés des provinces et des commu- nes.	Autres recettes.	Intérêts des fonds placés.			TOTAL.	FR. C.	FR. C.			FR. C.	FR. C.
Anvers . . .	2	5,602	6,023.80	»	140.00	»	FR. C.	»	FR. C.	»	FR. C.	FR. C.	FR. C.	FR. C.	2,547.12
Brabant . . .	5	3,181	5,656.20	115.00	1,998.00	806.21	FR. C.	3,511.50	FR. C.	407.66	FR. C.	FR. C.	FR. C.	FR. C.	1,140.62
Flandre Orient.	5	6,159	3,214.15	»	1,133.20	454.90	FR. C.	394.00	FR. C.	3,282.61	FR. C.	FR. C.	FR. C.	FR. C.	1,020.11
Hainaut . . .	11	45,790	92,375.45	41,032.33 (a)	6,345.79	6,479.89	FR. C.	122,679.77	FR. C.	6,822.78	FR. C.	FR. C.	FR. C.	FR. C.	23,651.55
Liège . . .	8	14,878	23,717.65	1,396.22	1,430.00	3,521.62	FR. C.	22,813.00	FR. C.	1,360.42	FR. C.	FR. C.	FR. C.	FR. C.	8,296.84
Limbourg . .	1	868	910.90	»	14.00	245.01	FR. C.	227.00	FR. C.	16.81	FR. C.	FR. C.	FR. C.	FR. C.	545.11
Luxembourg .	2	745	881.15	»	131.80	51.54	FR. C.	855.00	FR. C.	38.47	FR. C.	FR. C.	FR. C.	FR. C.	24.75
Namur . . .	2	2,355	3,901.30	500.00	849.40	269.01	FR. C.	5,092.00	FR. C.	210.55	FR. C.	FR. C.	FR. C.	FR. C.	1,937.56
Le Royaume.	36	79,578	136,680.60	43,043.55	12,042.19	11,828.18	FR. C.	155,572.27	FR. C.	12,139.30	FR. C.	FR. C.	FR. C.	FR. C.	39,163.66

(a) Renseignements extraits des comptes de 9 Caisses de Réassurance.



I. — SITUATION IMMOBILIÈRE												
SIÈGE des SOCIÉTÉS.	DÉNOMINATION DES SOCIÉTÉS.	ANNÉES.	Etendue des terrains		CONSTRUCTIONS.							
			bâti et non bâti.	bâti.	Nombre de maisons					Leur impor- tance en mètres cubes	Nomb. total d'appar- tements/	de chambres
					con- struites.	vendues.	louées.	inocu- pées.	en con- struction			
ANVERS.	Société anonyme anversoise pour la construction et l'amélioration de maisons ouvrières . . . . .	1895	30,686	10,881	225	»	223	2	»	12,285	41	91
		1900	28,643	11,185	234	»	231	3	»	12,254	41	93
		1905	26,600	12,385	253	»	253	»	»	12,385	41	93
		1909	42,336	13,600	272	»	272	»	»	13,600	41	93
		1884	56,967	9,506	271	»	240	»	»	94,927	526	1,485
BRUXELLES.	Société anonyme des habitations ouvrières dans l'agglomération Bruxelloise (c) . . . . .	1892	56,967	9,806	280	»	254	26	»	95,500	521	1,514
		1893	56,967	9,806	280	»	232	48	»	95,500	521	1,514
		1895	6,226	4,605	46	»	46	»	»	...	414	827
		1900	6,226	4,605	46	»	46	»	»	...	408	803
		1905	6,226	4,605	46	»	46	»	»	...	...	...
CHARLEROY.	Société anon. des maisons ouv. de l'arrond. de Charleroy (b) . . . . .	1886	2,507	...	11	1	9	1	»	...	...	40
		1895	9,826	...	79	12	67	»	»	...	...	266
		1900	11,584	...	79	12	67	»	»	...	...	269
LIÈGE.	Société anonyme, anc. société liégeoise pour l'achat et la construction de maisons d'ouvriers . . . . .	1905	7,465	...	111	41	70	»	»	...	...	366
		1909	11,065	...	111	67	44	»	22	...	...	366
		1895	109,590	19,623	479	239	236	4	10	188,195	521	2,572
		1900	107,661	20,338	505	276	227	2	10	193,162	»	2,720
		1905	111,343	24,720	536	350	174	2	10	182,700	»	2,566
TOURNAI.	Société liégeoise des maisons ouvrières . . . . .	1909	156,655	30,020	609	534	62	13	»	208,595	»	3,045
		1895	17,570	2,475	60	»	58	2	»	21,303	61	216
		1900	25,825	2,475	60	»	60	»	17	21,303	61	217
		1905	26,052	3,587	82	2	80	»	»	38,050	82	326
		1909	25,400	3,587	82	2	80	»	»	38,050	91	326
VERVIERS.	Société verviétoise pour la construction de maisons d'ouvriers . . . . .	1895	...	...	19	6	13	»	»	5,400	51	71
		1900	...	...	19	7	12	»	»	5,400	52	62
		1905	15,714	3,754	31	»	31	»	»	...	77	199
		1909	12,882	3,213	10	3	18	2	»	...	61	149

## II. HABITANTS DES

SIÈGE des SOCIÉTÉS.	DÉSIGNATION DES SOCIÉTÉS.	ANNÉES.	NOMBRE D'HABITANTS.			
			Hommes.	Femmes.	Enfants.	TOTAL.
ANVERS.	Société anversoise pour la construction et l'amélioration de maisons d'ouvriers . . . . .	1895	245	243	240	728
		1900	260	271	1,062	1,593
		1905	280	290	1,120	1,690
		1909	284	295	1,230	1,809
		1884	349	397	1,323	2,069
BRUXELLES.	Société anonyme des habitations ouvrières dans l'agglomération bruxelloise (c) . . . . .	1893	456	489	1,215	2,163
		1895	359	389	1,089	1,837
		1900	373	390	1,075	1,838
		1905	...	...	...	...
		1909	353	411	857	1,621
CHARLEROY.	Société anon. des maisons ouvrières de l'arrond. de Charleroy (b) . . . . .	1886	10	10	31	51
		1895	133	127	210	470
		1900	135	131	230	496
LIÈGE.	Société anonyme, ancienne société liégeoise, pour l'achat et la construction de maisons d'ouvriers . . . . .	1905	157	147	265	569
		1909	135	143	279	557
		1895	880	937	2,214	4,031
		1900	1,124	1,224	2,060	4,408
		1905	984	1,037	1,419	3,440
TOURNAI.	Société anonyme pour la construction d'habitations d'ouvriers . . . . .	1909	1,210	1,270	1,470	3,950
		1895	56	59	174	280
		1900	53	59	179	291
		1905	79	96	244	419
		1909	85	89	247	421
VERVIERS.	Société verviétoise pour la construction de maisons d'ouvriers . . . . .	1895	42	45	82	169
		1900	35	36	89	160
		1905	80	74	179	333
		1909	61	58	121	240

(\*) D'après l'Exposé de la situation du Royaume de 1861-1875, tome II, pages 1206 à 1209, et d'après les renseignements fournis par les sociétés.

(a) Les versements effectués sur ce capital de 5 millions s'élevaient à 939,500 francs.

(b) La Société anonyme des maisons ouvrières de l'arrondissement de Charleroy ne possède plus d'immeubles; ils ont été réalisés. Le capital restant se compose d'une créance hypothécaire et de fonds déposés en banque. Les opérations de la société n'ont pas donné de résultats pénétrants.

LIÈRE ET FINANCIÈRE.

CAPITAL.	DIVIDENDES.	OBLIGATIONS OU EMPRUNTS.	DÉPENSES						RECETTES				
			de premier établissement.		annuelles.				sur capitaux de premier établissement <sup>1</sup> imm. <sup>2</sup> vendus		annuelles.		
Actions.			Terrains.	Constructions.	Frais d'admini- stratif <sup>3</sup>	Frais d'entre- tien.	Autres dépenses.	TOTAL.	Produits des locations.	Autres recettes.	TOTAL.		
(e) 2,000,000	p. c.	4	220,000	190,370	955,500	2,554	18,197	43,585	64,336	»	68,739	288	69,027
(e) 2,000,000		4	251,500	1,122,791	1,120,671	2,000	18,804	44,015	64,819	»	73,116	568	73,684
(e) 2,000,000		4	320,500	190,378	1,201,686	2,489	12,680	40,067	55,236	»	78,009	709	78,718
(e) 2,000,000		4	349,000	223,290	1,238,034	3,332	12,189	11,322	26,843	»	85,446	448	85,894
2,130,500	2 1/2	»	485,239	1,854,761	6,863	11,455	12,225	30,543	»	86,972	»	86,972	
2,130,500	2	»	113,871	489,233	1,889,495	6,811	18,639	14,802	40,252	»	82,250	178	82,428
2,130,500	2	»	113,092	489,233	1,889,495	6,577	17,800	18,276	42,653	»	85,547	236	85,783
(a) 5,000,000	3	»	306,837	298,768	1,172,438	»	20,365	30,291	50,656	»	97,345	3,807	101,152
(a) 5,000,000	4 1/2	»	214,500	298,768	1,172,438	»	23,526	25,195	48,721	»	107,083	330	107,413
(a) 5,000,000	5 1/2	»	205,000	298,768	1,172,438	»	30,513	23,270	53,783	»	112,517	460	112,977
(a) 5,000,000	5 80	»	192,000	298,768	1,172,438	8,420	31,840	14,863	55,123	»	115,495	625	116,120
74,100	»	»	34,003	21,522	300	150	179	629	»	904	782	1,686	
226,200	3	»	58,423	258,470	»	2,724	864	3,588	»	13,877	1,167	15,044	
226,000	3	»	»	»	»	4,394	834	5,228	»	14,188	1,940	16,128	
226,000	3	»	70,000	»	»	1,736	2,286	1,333	5,355	»	17,320	2,209	19,529
226,200	3 1/2	»	»	»	»	1,621	1,282	2,903	»	10,462	7,037	17,499	
1,501,000	2	»	773,837	616,208	2,656,000	8,131	18,732	45,347	72,210	840,834	80,845	86,547	167,392
1,501,000	»	»	620,000	616,208	2,870,300	8,845	16,124	41,048	66,017	»	79,238	135,800	215,038
1,501,000	3	»	250,000	633,670	2,945,550	12,334	16,216	23,507	52,057	»	74,196	35,116	109,312
1,501,000	3	»	831,826	3,314,500	11,648	1,962	8,136	21,746	»	30,759	65,611	96,370	
150,000	3	»	75,000	34,638	195,874	713	2,577	3,793	7,083	»	11,605	657	12,262
155,000	3	»	75,000	40,038	196,046	854	1,554	3,729	6,137	»	12,966	514	13,480
191,500	3	»	120,000	45,190	287,924	1,448	3,855	5,109	10,452	»	18,321	623	18,944
191,500	3	»	120,000	43,791	291,440	1,496	2,560	5,141	9,197	»	18,617	1,074	19,691
162,750	4	»	14,594	91,238	1,609	775	»	2,384	»	»	»	»	9,027
162,750	»	»	»	»	1,711	1,818	»	3,529	»	»	»	»	»
162,750	4	»	»	»	»	900	1,478	943	3,321	»	3,684	7,955	11,639
173,600	3	»	»	»	919	1,508	665	3,092	»	4,029	13,419	17,449	

MAISONS CONSTRUITES.

NOMBRE DE MENAGES			RÉPARTITION DES HABITANTS AU POINT DE VUE DES PROFESSIONS.											NOMBRE DE DÉCÈS pendant l'année.					
avec enfants.	sans enfants	de célibataires	Hommes.								Femmes.					Hommes.	Femmes.	Enfants.	TOTAL.
			Commer- çants.	Employés.	Journal- liers.	Ouvriers agricoles.	Ouvriers industriels.	Autres professions	Sans profession.	Commer- çants.	Journal- liers.	Ouvrières Indus- trielles.	Autres professions	Sans profession.					
240	12	»	»	»	202	»	14	29	»	8	175	»	50	10	4	2	6	12	
258	5	»	4	7	206	»	13	30	»	12	95	»	»	164	2	2	15	19	
275	5	»	6	19	210	»	30	15	»	10	100	»	80	100	5	4	11	20	
290	5	»	15	30	204	»	30	5	»	15	120	»	50	110	5	4	11	20	
307	23	86	30	14	272	»	23	8	2	»	»	»	»	»	10	»	15	25	
336	37	244	33	67	147	10	336	51	10	13	63	161	12	397	»	»	»	»	
336	16	7	20	19	102	»	389	»	6	7	95	51	»	273	6	4	14	24	
335	11	4	20	14	131	»	397	»	3	6	95	49	»	286	5	6	11	22	
...	...	...	...	...	...	...	...	...	...	...	...	...	...	...	...	...	...	...	...
347	37	12	10	»	121	»	175	47	»	7	107	5	84	208	3	2	2	7	
9	1	31	1	1	»	»	7	1	»	»	2	1	»	7	»	»	1	1	
88	12	8	4	»	5	»	70	54	»	4	13	»	25	85	1	»	5	6	
86	10	5	1	»	4	»	59	71	»	4	14	»	27	86	1	»	3	4	
107	15	3	2	1	6	»	76	72	»	2	14	14	117	»	»	2	5	7	
120	8	1	2	3	5	»	72	53	»	2	11	7	123	»	3	1	8	12	
611	110	236	43	65	84	8	435	227	22	88	76	32	221	530	8	12	30	50	
826	215	65	49	240	26	6	450	274	79	64	145	29	158	828	18	15	45	78	
589	286	81	60	162	64	9	467	178	30	59	132	55	268	523	8	10	29	47	
827	301	122	93	202	109	11	539	215	41	71	201	117	320	561	10	9	26	45	
53	2	1	»	14	2	3	18	15	4	»	9	»	8	42	1	1	1	3	
55	4	2	»	13	21	»	43	11	5	»	12	7	14	40	»	»	»	»	
84	3	1	»	9	15	1	30	60	1	»	10	21	19	69	»	1	»	1	
86	2	1	»	10	5	»	45	76	5	»	10	24	41	69	1	»	»	1	
36	3	»	3	»	»	»	34	8	»	4	11	»	11	»	1	»	»	1	
32	4	»	»	3	30	»	23	8	1	»	»	8	5	11	1	»	2	3	
59	8	5	»	17	4	4	48	6	1	»	»	17	57	»	3	2	4	9	
48	3	2	»	14	1	1	41	2	2	»	»	10	48	»	2	1	2	5	

(e) La société anonyme des habitations ouvrières dans l'agglomération bruxelloise, n'a pas satisfait depuis 1894 aux demandes de renseignements qui lui ont été adressées à plusieurs reprises.  
 (d) Dans la répartition au point de vue des professions 214 enfants adultes ont été compris, en 1895 et 238 en 1900 pour la Société anonyme l'Immobilière bruxelloise.  
 (e) Les versements effectués sur ce capital s'élèvent à 820,500 francs pour l'année 1895; à 843,000 francs pour 1900; à 843,000 pour 1905 et à 904,000 francs pour 1909.  
 N. B. — Il ne s'agit ici que des sociétés créées avant la loi du 9 août 1889. Les points (...) indiquent le défaut de renseignements.



N <sup>o</sup> d'ordre.	TITRE DE LA SOCIÉTÉ.	SIÈGE.	DATE de la fondation.	CAPITAL SOCIAL.	CAPITAL VERSÉ.	OPÉRATIONS au 31 décembre 1909.
<b>A. — SOCIÉTÉS ANONYMES DE CRÉDIT.</b>						
1	La première pierre du Foyer .	Etterbeek.	5 mai 1902.	10,000 00	8,200 00	4,882 38
2	Maatschappij voor Werkmans- woningen voor Diest en het kanton Diest. . . . .	Diest.	8 mars 1901.	40,000 00	4,000 00	4,000 00
3	La première brique de la Maison . . . . .	Bruxelles.	24 juillet 1903.	5,000 00	5,000 00	8,296 63
4	Mon Foyer . . . . .	Verviers.	5 février 1904.	40,000 00	4,000 00	10,574 05
<b>B. — SOCIÉTÉS ANONYMES DE CONSTRUCTION.</b>						
1	Soc. anon. anversoise pour la constr. et l'amélioration de Maisons ouvrières. . . . .	Anvers.	11 déc. 1867.	2,000,000 00	904,000 00	3,310,357 87
2	L'Immobilière bruxelloise. . .	Bruxelles.	27 mars 1868.	932,500 00	932,500 00	1,568,096 59
3	Soc. anon. des Habitat. ouvr. dans l'agglomér. bruxelloise.	id.	7 mars 1868.	2,130,500 00	2,130,500 00	2,367,841 80
4	Le Logement popul. amélioré.	id.	23 avril 1904.	500,000 00	490,550 00	543,119 72
5	Soc. anonyme des Logements économiques d'Ixelles. . . .	Ixelles.	22 mars 1902.	50,000 00	50,000 00	50,000 00
6	Gentsche maatschappij der Werkmanswoningen . . . .	Gand.	20 oct. 1904.	500,000 00	500,000 00	428,692 56
7	Soc. anon. p. la construction d'Habitations d'ouvriers . . .	Tournai.	10 janv. 1869.	250,000 00	191,500 00	335,218 17
8	Habitations Saint-Joseph . . .	id.	27 sept. 1906.	46,000 00	46,000 00	46,000 00
9	Ancienne société liégeoise p. l'achat et la construction de Maisons d'ouvriers . . . .	Liège.	6 juin 1865.	226,200 00	226,200 00	266,835 97
10	Société anonyme liégeoise des Maisons ouvrières . . . . .	id.	21 sept. 1867.	1,501,000 00	1,501,000 00	1,596,806 27
11	La Maison ouvrière liégeoise.	id.	6 juin 1894.	105,500 00	14,150 00	(a) 45,700 00
12	Société anonyme des Maisons ouvrières du sud de Liège . .	Tilleur.	28 déc. 1895.	900,000 00	900,000 00	3,388,643 95
13	Société anon. verviétoise p. la constr. de Maisons ouvrières.	Verviers.	27 juin 1861.	1,000,000 00	173,600 00	244,428 00
14	Le Foyer anderlechtois . . . .	Anderlecht.	18 avril 1907.	250,000 00	250,000 00	167,863 55
15	Le Logement ouvrier . . . . .	Liège.	5 août 1908.	250,000 00	250,000 00	période d'organ.
16	Société anon. des Habitations ouvr. de la comm. d'Ixelles.	Ixelles.	22 mars 1906.	250,000 00	250,000 00	223,694 63
<b>C. — SOCIÉTÉS D'HABITATIONS POUR EMPLOYÉS.</b>						
<i>Sociétés anonymes de crédit :</i>						
1	La Maison de l'employé . . . .	Anvers.	2 mai 1899.	500,000 00	50,000 00	827,904 00
2	La Maison de l'employé . . . .	Tournai.	4 nov. 1899.	390,000 00	45,000 00	320,045 39
3	L'Habitation bourgeoise . . . .	Bruxelles.	22 oct. 1907.	1,000,000 00	100,000 00	813,713 73
<i>Sociétés coopér. de crédit :</i>						
1	La Maison du Syndicataire . . .	Bruxelles.	24 mars 1901.	35,800 00	3,580 00	6,345,005 00
2	L'Hypothécaire liégeoise . . . .	Liège.	1 juillet 1903.	44,000 00	4,400 00	2,141,425 00
3	L'Immobilière liégeoise . . . .	id.	20 déc. 1903.	100,000 00	10,000 00	1,367,500 00
4	La Schaerbeekoise . . . . .	Schaerbeek.	8 janv. 1907.	4,500 00	450 00	(a) 592,300 00
5	Le Foyer brabançon . . . . .	Molenb.-S.-J.	3 oct. 1907.	6,800 00	680 00	45,520 00
6	L'Employé propriétaire . . . . .	Anvers.	16 mai 1903.	26,090 00	6,000 00	3,527,080 00
7	La Coopération immobilière.	Bruxelles.	30 avril 1904.	10,800 00	5,400 00	(a) 38,300 00
8	La Prévoyance . . . . .	Molenb.-S.-J.	20 août 1904.	34,200 00	10,790 00	5,397,450 00
<i>Société coop. de construction :</i>						
1	Union hypothécaire . . . . .	Bruxelles.	9 mars 1893.	35,940 00	6,670 00	15,169,258 00
2	L'Immobilière namuroise . . . .	Namur.	24 nov. 1877.	»	»	n'a pas transmis son bilan p <sup>r</sup> 1909.

a) D'après les derniers renseignements fournis à l'Office du Travail.

SOCIÉTÉS D'HABITATIONS OUVRIÈRES

215

SITUATION ET PRÊTS EFFECTUÉS PAR LA CAISSE GÉNÉRALE D'ÉPARGNE ET DE RETRAITE  
A LA DATE DU 31 DÉCEMBRE 1909.

ARRONDIS- SEMENTS ADMINISTRATIFS	Nombre de sociétés.	Capital social.	Capital souscrit et non versé.	Nombre de contrats d'assurance.	PRÊTS EN COURS.		PRÊTS DEPUIS L'ORIGINE.		PASSIF		RÉSERVE	
					Nombre.	Montant.	Nombre.	Montant.	envers les tiers	envers la caisse, capital et intérêts.	condi- tion- nelle (a)	ordi- naire.
<b>A. — SOCIÉTÉS DE CRÉDIT.</b>												
<b>I. — Sociétés anonymes.</b>												
Anvers . . .	2	535,000	468,250	332	525	1,821,361	806	3,530,564	8,485	1,823,297	70,472	113,537
Malines . . .	1	100,000	90,000	96	118	261,948	174	450,011	»	241,971	11,123	32,001
Turnhout . . .	1	88,100	78,730	99	98	172,682	138	267,360	1,060	176,235	3,519	8,039
Bruxelles . . .	12	1,292,500	1,127,250	703	893	2,693,928	1,305	4,612,308	5,972	2,886,996	86,008	178,536
Louvain . . .	1	200,000	179,720	163	257	606,684	403	1,009,267	989	571,842	19,888	7,852
Nivelles . . .	9	1,021,200	873,605	1,880	1,869	3,311,417	2,554	5,475,770	550	3,516,295	90,306	91,815
Bruges . . .	2	93,000	44,200	62	85	246,893	94	288,645	»	210,845	1,395	2,233
Courtrai . . .	1	262,500	140,150	198	254	601,368	350	953,742	23,454	500,451	6,622	16,191
Dixmude . . .	1	27,500	24,750	12	13	13,262	16	19,710	»	20,986	»	502
Furnes . . .	2	70,000	57,200	45	50	111,957	56	132,223	8,800	122,533	117	2,021
Roulers . . .	1	50,000	45,000	4	54	110,038	73	170,650	»	113,250	1,929	7,531
Thielt . . . .	6	36,000	32,400	6	7	11,764	10	17,200	»	20,513	»	543
Ypres . . . .	3	80,000	57,740	7	25	52,433	35	77,650	»	40,564	1,100	1,051
Alost . . . .	2	200,000	179,420	295	366	610,631	450	881,880	500	625,540	5,204	10,222
Audenarde . . .	3	125,000	112,500	16	47	94,463	64	164,440	»	112,573	2,509	4,900
Ecloo . . . .	1	65,000	58,500	25	42	69,719	72	141,562	»	97,765	904	5,016
Gand . . . .	2	416,000	361,295	258	439	1,142,864	645	2,029,681	»	1,117,898	50,848	39,642
St-Nicolas . . .	1	50,000	45,000	1	5	4,686	7	13,000	»	23,175	»	1,301
Termonde . . .	1	224,250	200,975	353	364	454,104	492	680,550	»	447,436	6,813	31,973
Ath . . . .	2	117,500	103,970	451	741	1,485,139	961	2,254,015	»	1,461,296	17,051	85,017
Charleroy . . .	10	1,392,000	1,235,470	2,691	3,583	9,110,201	5,644	17,152,713	35,174	8,681,163	264,319	544,012
Mons . . . .	3	1,213,000	776,900	1,960	2,646	6,771,210	3,363	9,409,048	5,828	6,301,164	119,500	228,943
Soignies . . .	7	750,100	647,060	932	1,110	3,003,528	1,531	4,818,263	606	2,896,753	82,732	162,893
Thuin . . . .	7	955,300	847,460	2,196	2,297	6,087,918	2,963	8,798,445	57,317	6,170,492	103,802	(d) 103,902
Tournai . . . .	2	235,000	184,350	421	461	1,076,928	633	1,593,895	2,566	1,011,776	14,432	36,008
Huy . . . .	3	588,400	529,460	739	894	2,086,790	1,168	3,136,564	14,888	1,993,183	49,945	59,361
Liège . . . .	3	1,914,500	1,718,200	4,190	4,286	10,833,404	5,436	15,705,201	16,789	10,695,962	287,953	263,327
Verviers . . .	2	350,000	314,000	366	463	1,571,831	532	1,988,814	4,010	1,514,049	13,828	39,357
Waremme . . .	1	166,000	119,400	408	454	706,366	555	1,023,270	7,815	678,665	14,381	18,220
Hasselt . . .	4	176,000	150,700	151	154	313,386	185	418,944	300	321,923	2,796	10,642
Maeseyck . . .	4	370,000	332,190	592	579	945,811	701	1,336,247	»	945,975	16,203	18,650
Tongres . . . .	7	505,650	453,415	1,037	1,204	1,508,355	1,394	1,976,211	»	1,523,472	19,640	67,705
Arlon . . . .	2	200,000	175,950	291	324	863,264	400	1,268,340	»	840,054	15,066	31,374
Bastogne . . .	1	90,000	75,650	190	163	274,513	257	507,245	73	280,755	11,805	12,455
Marche . . .	1	125,000	112,150	417	704	1,201,990	955	1,961,290	»	1,162,909	24,173	37,734
Neufchâteau	1	121,500	108,925	598	533	1,193,698	693	1,717,135	»	1,171,215	16,813	21,473
Virton . . . .	1	140,000	123,050	571	493	1,060,607	591	1,364,100	»	1,039,902	10,899	30,124
Dinant . . . .	6	679,000	609,350	1,062	1,414	2,945,461	1,825	4,528,297	»	2,824,361	75,016	93,341
Namur . . . .	6	1,807,950	1,622,030	2,211	2,176	5,383,372	3,072	8,438,764	16,878	5,448,185	123,481	199,356
Philippeville . .	1	150,000	131,950	1,165	933	1,667,793	1,530	3,491,850	»	1,624,922	83,901	70,176
	122	16,982,990	14,378,315	27,194	31,123	72,483,767	42,133	118,804,866	212,054	71,904,340	1,726,494	2,688,974
<b>II. — Sociétés coopératives.</b>												
Bruxelles . . .	4	—	—	181	260	1,027,553	522	2,634,699	38,913	865,422	58,416	163,990
Ypres . . . .	1	—	—	6	79	196,245	95	258,000	360	151,825	701	4,967
Alost . . . .	1	—	—	32	43	76,330	54	118,020	»	67,607	611	2,239
Charleroy . . .	2	—	—	673	657	1,657,751	969	3,116,150	6,954	1,482,984	59,869	144,113
Hasselt . . . .	1	—	—	235	264	530,990	323	676,205	5,200	462,758	7,135	11,976
	9	—	—	1,127	1,303	3,488,869	1,963	6,803,074	51,427	3,030,595	126,732	327,285

(a) La réserve conditionnelle se compose : a) Du cinquième du montant total des intérêts payés à la Caisse d'Épargne, depuis l'origine de la société, du chef des avances consenties au taux de 2 1/2 0/0 ; b) Du douzième du montant total des intérêts payés à la dite Caisse d'Épargne du chef des avances consenties au taux de 3 0/0, depuis le 1er janvier 1908. — La réserve ordinaire n'existe que pour autant que le montant de la réserve totale dépasse celui de la réserve conditionnelle.  
 (b) Y compris la société « L'Habitation ouvrière de Dieghem et environs », à Dieghem, en liquidation.  
 (c) Y compris la société « De Werkman Elgenaar », à Oost-Roosebeke, ayant remboursé ses avances au 31 décembre 1909.  
 (d) Renseignements incomplets en ce qui concerne l'arrondissement de Thuin, les sociétés « Tous Propriétaires », à Merbes-le-Château et « Le Crédit ouvrier de Beaumont-Chimay », à Chimay, n'ayant pas fourni toutes leurs pièces comptables au moment de la publication du compte rendu des opérations de la Caisse Générale d'Épargne et de Retraite.  
 (e) Y compris la société « Elgen, Haard is goud waard », à Mechelen-sur-Meuse, n'ayant pas obtenu d'avance au 31 décembre 1909.

ARRONDISSEMENTS ADMINISTRATIFS.	NOMBRE DES SOCIÉTÉS.	CAPITAL social.	CAPITAL souscrit et non versé.	Nombre de contrats d'assurance.	IMMEUBLES appartenant aux sociétés.	SOMMES DUES par les débiteurs hypothécaires.		Maisons construites ou acquises par les sociétés depuis leur origine.	PASSIF		RÉSERVE.
						Nombre.	Montant.		envers les tiers.	envers la caisse. Capital et intérêts	
<b>B. — SOCIÉTÉS IMMOBILIÈRES.</b>											
<i>Sociétés anonymes.</i>											
Anvers . . .	4	760,000	681,750	»	441,240	8	61,963	109	1,373	503,860	10,556
Malines . . .	(a) 1	»	»	»	»	»	»	»	»	»	»
Bruxelles. . .	(b) 8	2,485,000	188,900	10	3,408,338	27	165,537	(c) 232	510,477	671,332	132,686
Louvain . . .	2	230,000	207,000	264	161,588	447	702,329	674	3,859	825,203	57,109
Bruges . . .	(d) 3	254,800	225,070	9	117,406	51	112,063	116	8,058	212,889	9,955
Courtrai . . .	1	100,000	46,800	»	324,295	»	»	127	194,845	69,663	18,482
Dixmude . . .	2	57,000	41,500	»	36,237	2	3,649	17	»	28,747	1,184
Furnes . . .	1	80,000	59,800	»	35,440	1	1,583	13	»	38,110	1,789
Ostende . . .	(e) 1	50,000	37,645	»	47,503	»	»	»	»	46,350	»
Roulers . . .	1	95,000	85,300	2	13,201	62	141,178	81	13,570	151,992	9,201
Ypres. . . .	1	66,000	55,400	»	35,166	»	»	15	»	27,810	3,628
Alost . . . .	(f) 2	25,000	21,300	»	20,225	»	»	9	»	17,914	1,356
Gand . . . .	1	500,000	450,000	»	289,611	»	»	67	8,745	232,313	»
Saint-Nicolas . . .	1	50,000	39,400	»	49,989	»	»	22	»	42,293	4,823
Ath . . . .	1	50,000	44,750	»	61,528	»	»	17	7,600	51,909	»
Charleroy . . .	1	40,000	35,600	»	53,105	1	3,166	17	8,623	44,154	1,518
Mons . . . .	1	93,000	29,700	3	77,553	10	32,089	46	»	59,681	1,455
Soignies . . .	2	132,000	118,800	1	129,282	3	7,808	74	»	123,404	1,948
Thuin . . . .	2	260,000	233,450	»	148,984	»	»	81	»	131,293	24,046
Verviers . . .	1	75,000	67,500	»	15,415	»	»	24	»	11,239	5,471
Hasselt . . .	1	250,000	187,000	»	92,500	»	»	41	»	29,943	7,990
Maeseyck . . .	1	8,000	7,160	»	4,132	»	»	4	»	5,745	1,009
Arlon . . . .	1	40,000	35,550	»	30,763	»	»	14	»	29,893	2,299
Namur . . . .	1	150,000	135,000	»	76,712	2	2,571	45	»	107,963	2,111
Philippeville. . .	1	100,000	88,000	»	66,395	»	»	15	»	41,255	13,476
	42	5,950,800	3,122,375	289	5,736,609	614	1,233,666	1,860	757,149	3,504,950	312,093

(a) « Société anonyme pour la construction, l'achat, la vente et la location d'habitations ouvrières » à Willebroeck, ayant remboursé ses avances au 31 décembre 1909.

(b) Y compris la « Société anonyme des habitations ouvrières hygiéniques et économiques » à Saint-Josse-ten-Noode, n'ayant pas obtenu d'avance au 31 décembre 1909.

(c) Dans ce nombre sont compris divers immeubles à logements multiples appartenant au « Foyer Schaarbeekois » et à la Société anonyme des habitations à bon marché de l'agglomération bruxelloise. — Ces immeubles comportent ensemble 430 logements.

(d) Y compris la Société anonyme « Vlaansche Heerd », à Bruges, n'ayant pas obtenu d'avance au 31 décembre 1909.

(e) Société anonyme de construction d'habitations ouvrières à Ostende, en liquidation.

(f) Y compris la Société anonyme Alostoise pour la construction d'habitations ouvrières à Alost, ayant remboursé ses avances au 31 décembre 1909.

CAISSE DE PRÉVOYANCE ET DE SECOURS EN FAVEUR DES VICTIMES DES ACCIDENTS DU TRAVAIL (\*)

EXERCICES.	ACTIF-CAPITAUX		ACTIF disponible à la fin de l'exercice.	FRAIS GÉNÉRAUX.	NOMBRE DE SECOURS.	SOMME TOTALE DISTRIBUÉE.	SECOURS MOYEN.												
	Dépense en placement de capitaux.	Capital nominal en dette publique 3 1/2 0/0.																	
1893-1894 . . . . .	FR. 2,453,113	FR. 2,406,300	FR. 41,063	FR. 691	4,420	FR. 135,224	FR. 30.59												
1899-1900 . . . . .	2,493,098	(a) 2,446,000	94,823	7,894	5,312	233,003	43.86												
1904-1905 . . . . .	2,774,000	(a) 2,774,000	99,451	9,144	4,672	219,745	47.03												
1906-1907 . . . . .	2,863,200	(a) 2,863,200	147,984	9,174	2,200	105,305	47.86												
1907-1908 . . . . .	2,863,200	(a) 2,863,200	308,025	9,349	2,223	113,580	51.09												
1908-1909 . . . . .	2,863,200	(a) 2,863,200	384,056	10,037	2,198	103,715	47.18												
CAUSE DE L'ACCIDENT.																			
EXERCICES.	Machines.		Véhicules et autres machines.	Travaux insalubres.		Causés divers.		JOUR DE L'ACCIDENT.				Dimanche.	Jour non précisé.						
	Chutes.	Brûlures.		Eboulements, etc. d'engins.	Asphyxie.	Chutes.	Travaux divers.	Lundi.	Mardi.	Mercredi.	Jeudi.			Vendredi.	Samedi.				
1893-1894 . . . . .	1,145	142	272	34	598	60	973	786	726	597	623	694	693	391	»				
1899-1900 . . . . .	1,637	93	354	13	570	16	2,049	974	893	851	831	782	679	226	76				
1903-1904 (c) . . . . .	1,426	158	409	47	576	45	1,982	928	826	822	842	854	867	360	120				
PROFESSIONS ET AGE DES VICTIMES.																			
EXERCICES.	Ouvriers mineurs.		Ouvriers carriers.		Ouvriers d'usine.		Ouvriers agricoles.		Ouvriers exerçant des professions diverses.		Ouvriers exerçant des professions diverses.		Marins ou pêcheurs.						
	de moins de 14 ans.	de 14 à 16 ans.	de moins de 14 ans.	de 14 à 16 ans.	de moins de 14 ans.	de 14 à 16 ans.	de moins de 14 ans.	de 14 à 16 ans.	de moins de 14 ans.	de 14 à 16 ans.	de moins de 14 ans.	de 14 à 16 ans.	de moins de 14 ans.	de 14 à 16 ans.					
1893-1894 . . . . .	11	46	1,137	»	2	216	5	30	726	1	5	210	1	166	2	16	1,349	1	184
1899-1900 . . . . .	2	24	1,004	»	»	130	»	4	789	»	2	476	»	418	»	25	2,594	»	101
1903-1904 (c) . . . . .	7	25	1,070	1	5	152	»	38	685	»	16	374	1	...	2	19	2,591	»	189
ÉTAT CIVIL DES VICTIMES.																			
EXERCICES.	Célibataires.		Mariés.		Veufs.		La mort.		Invalidité complète.		Incapacité de travail de plus de 6 semaines.		NOMBRE DES VICTIMES.						
	avec enfants.	sans enfants.	avec enfants.	sans enfants.	avec enfants.	sans enfants.	avec enfants.	sans enfants.	affiliées par le patron.	non affiliées.	affiliées par l'ouvrier.	non affiliées.	TOTAL.						
1893-1894 . . . . .	988	2,625	487	207	113	224	56	174	2,016	1,950	972	528	156	2,764	4,420				
1899-1900 . . . . .	1,206	3,185	665	116	140	102	64	187	2,407	2,552	1,098	324	398	3,492	5,312				
1903-1904 (c) . . . . .	1,160	3,528	670	108	153	102	84	142	2,735	2,556	948	432	229	4,010	5,019				

(\*) D'après les rapports adressés à M. le Ministre des Finances. — (a) 3 et a r/a p. e. — (b) Dans le nombre de 2,594, sont compris 71 débardeurs, et dans celui de 2,591, 222 débardeurs. — (c) À partir de 1903-1904 le rapport ne contient plus ces détails.

## I. — NOMBRE ET MONTANT

ANNÉES.	ÉTABLISSEMENTS AVANTAGÉS.	ANVERS.		BRABANT.		FLANDRE OCCIDENT.		FLANDRE ORIENTALE.		
		Nombre.	Montant Fr.	Nombre.	Montant. Fr.	Nombre.	Montant. Fr.	Nombre.	Montant. Fr.	
1890	Établissements de bienfais. (bur. hosp. et congr.).	21	73,603	29	571,613	17	231,796	53	160,805	
	Établissements des cultes (fabriques d'églises) . . .	45	117,969	57	119,999	37	75,140	50	57,612	
	Totaux . . .	66	191,572	86	691,606	54	306,936	103	218,417	
1900	Établissements de bienf. (bur. de bienf. et hosp.).	20	111,490	38	451,804	31	155,058	47	245,623	
	Établissements des cultes. (fabriques d'églises, sémin., consist., israél. et églises év. protest.).	67	265,778	91	260,560	37	81,404	56	82,325	
	Totaux . . .	87	377,268	129	712,364	68	236,462	103	327,948	
1908	Établissements de bienfaisance (bureaux et hosp.)	19	81,883	22	1,807,791	13	344,363	36	170,560	
	Établissements des cultes (fabriques d'églises, sémin., consist., israél. et églises év. protest.).	56	198,860	71	191,881	27	106,547	47	331,703	
	Totaux . . .	75	280,743	93	1,999,672	40	450,910	83	502,263	
	Établissements de bienfaisance.	Bureaux de bienfaisance . . .	11	231,830	12	54,415	21	47,270	5	33,911
		Hospices . . . . .	3	104,650	9	220,949	8	241,389	3	161,882
		Congrégations hospitalières . . .	»	»	»	»	»	»	»	»
Totaux . . .	14	336,480	21	275,364	29	288,659	8	195,793		
1909	Établissements des cultes.	Fabriques d'églises . . . . .	62	169,745	71	367,986	38	146,205	41	139,640
		Séminaires . . . . .	1	9,000	»	»	»	»	»	»
		Consistoires israélites . . . . .	»	»	»	»	»	»	»	»
		Eglise évangél. protestante . . . . .	»	»	»	»	»	»	»	»
		Culte anglican . . . . .	»	»	»	»	»	»	»	»
		Totaux . . .	63	178,745	71	367,986	38	146,205	41	139,640
Totaux généraux . . .	77	515,225	92	643,350	67	434,864	49	335,433		

## II. — NATURE ET VALEUR DES

ANNÉES	ÉTABLISSEMENTS AVANTAGÉS.	PROPRIÉTÉS BATES.		PROPRIÉTÉS NON BATES.	
		Fr.	C	Fr.	C.
1890	Établissements de bienfaisance (bureaux de bienfaisance, hospices et congrégations hospitalières) . . . . .		100,166.67		117,453.36
	Établissements des cultes (fabriques d'églises) . . . . .		131,890.50		93,772.01
	Totaux . . .		232,057.17		211,225.37
1900	Établissements de bienfaisance (bureaux de bienfaisance, hospices)		168,078.00		469,726.00
	Établissements des cultes (fabriques d'églises, séminaires, consistoires israélites et églises évangél. protest.) . . . . .		351,690.00		197,753.00
	Totaux . . .		519,768.00		667,479.00
1908	Établissements de bienfaisance (bureaux de bienfais. et hospices).		114,319.11		598,314.37
	Établissements des cultes (fabriques d'églises, séminaires, consistoires israélites et églises évangéliques protest.) . . . . .		256,484.25		236,765.43
	Totaux . . .		370,803.36		835,079.80
1909	Établissements de bienfaisance.	Bureaux de bienfaisance . . . . .	13,430.00		45,930.81
		Hospices . . . . .	101,118.14		63,845.17
		Congrégations hospitalières . . . . .	46,000.00		»
	Totaux . . .	160,548.14		109,775.98	
	Établissement des cultes.	Fabriques d'églises . . . . .	255,702.40		229,205.33
		Séminaires . . . . .	41,500.00		»
Consistoires israélites . . . . .		»		»	
Eglise évangélique protestante . . . . .		»		»	
Culte anglican . . . . .	»		»		
Totaux . . .	297,202.40		229,205.33		
Totaux généraux . . .		457,750.54		398,981.31	

(\*) D'après les renseignements fournis par le Ministère de la Justice.

(\*) Pour évaluer le capital d'une rente, on a admis un taux d'intérêt de 3 1/2 p. c. pour 1890 et 1900, de 3 p. c. pour 1908 et 1909. Il n'a été donné ou légué aucune rente en nature, en 1890, 1900, 1908 et 1909.

## DES LIBÉRALITÉS.

PROVINCES.								LE ROYAUME.							
HAINAUT.		LIÈGE.		LIMBOURG.		LUXEMBOURG.		NAMUR.		LIBÉRALITÉS autorisées par le Gouvernement.		LIBÉRALITÉS autorisées par les Députations permanentes.		TOTAL.	
Nombre.	Montant.	Nombre.	Montant.	Nombre.	Montant.	Nombre.	Montant.	Nombre.	Montant.	Nombre.	Montant.	Nombre.	Montant.	Nombre.	Montant.
	Fr.		Fr.		Fr.		Fr.		Fr.		Fr.		Fr.		Fr.
31	458,945	18	618,706	12	14,892	3	6,500	4	18,500	76	2,017,244	112	138,116	188	2,155,360
93	158,249	132	165,676	66	52,297	117	92,717	68	85,990	58	406,217	607	519,426	665	925,643
124	617,194	150	784,382	78	67,189	120	99,217	72	104,490	134	2,423,461	719	657,542	853	3,081,003
16	111,600	30	317,802	9	51,596	9	134,448	10	62,700	99	1,375,293	111	266,828	210	1,642,121
87	320,805	137	263,415	82	92,387	95	71,714	103	116,769	125	983,571	630	571,586	755	1,555,157
103	432,405	167	581,217	91	143,983	104	206,162	113	179,469	224	2,358,864	741	838,414	965	3,197,278
12	68,376	9	186,415	9	368,079	2	9,666	6	22,000	45	2,942,132	83	117,001	128	3,059,133
62	92,192	174	187,632	93	191,419	130	147,217	89	118,574	72	959,929	677	506,096	749	1,566,025
74	160,568	183	374,047	102	559,498	132	156,883	95	140,574	117	3,902,061	760	723,097	877	4,625,158
8	70,985	5	48,100	4	17,567	2	775	6	37,200	18	454,400	56	87,653	74	542,053
3	14,193	6	278,615	»	»	2	10,320	3	211,218	18	1,101,802	19	141,414	37	1,243,216
»	»	»	»	»	»	»	»	1	47,500	1	47,500	»	»	1	47,500
11	85,178	11	326,715	4	17,567	4	11,095	10	295,918	37	1,603,702	75	229,067	112	1,832,769
71	141,525	188	243,932	78	69,688	139	111,754	114	150,092	75	885,577	727	654,990	802	1,540,567
2	32,500	»	»	»	»	»	»	»	»	3	41,500	»	»	3	41,500
»	»	»	»	»	»	»	»	»	»	»	»	»	»	»	»
»	»	»	»	»	»	»	»	»	»	»	»	»	»	»	»
»	»	»	»	»	»	»	»	»	»	»	»	»	»	»	»
73	174,025	188	243,932	78	69,688	139	111,754	114	150,092	78	927,077	727	654,990	805	1,582,067
84	259,203	199	570,647	82	87,255	142	122,849	124	446,010	115	2,530,779	802	884,057	917	3,414,836

## BIENS DONNÉS OU LÉGUÉS.

NUMÉRAIRE.		OBLIGATIONS.		RENTES (a).		OBJETS DIVERS.		TOTAL.	
Fr.	C.	Fr.	C.	Capital correspondant.		Fr.	C.	Fr.	C.
1,765,454.90		163,328.35		4,715.00		4,241.80		2,155,360.08	
537,207.96		80,927.24		78,141.57		3,703.50		925,642.78	
2,302,662.86		244,255.59		82,856.57		7,945.30		3,081,002.86	
830,051.00		133,547.00		35,423.00		5,296.00		1,642,121.00	
926,388.00		16,620.00		48,846.00		14,160.00		1,555,157.00	
1,756,439.00		150,167.00		84,269.00		19,456.00		3,197,278.00	
729,733.30		1,573,086.10		39,277.32		4,402.72		3,059,132.92	
893,600.26		87,926.10		55,031.42		36,215.00		1,566,022.46	
1,623,333.56		1,661,012.20		94,308.74		40,617.72		4,625,155.38	
460,811.29		»		»		21,880.79		542,052.89	
919,258.99		13,400.00		»		145,593.54		1,243,215.84	
»		»		»		1,500.00		47,500.00	
1,380,070.28		13,400.00		»		168,974.33		1,832,768.73	
899,339.52		61,240.00		32,776.22		62,303.53		1,540,567.00	
»		»		»		»		41,500.00	
»		»		»		»		»	
»		»		»		»		»	
899,339.52		61,240.00		32,776.22		62,303.53		1,582,067.00	
2,279,409.80		74,640.00		32,776.22		231,277.86		3,414,835.73	

N. B. - Les différences qui existent entre les totaux du premier tableau et ceux du second proviennent des fractions de francs qui ont été forcées dans le relevé du montant des libéralités.

**COMMUNAUTÉS RELIGIEUSES (\*).**  
**NOMBRE DE MAISONS RELIGIEUSES EXISTANT EN BELGIQUE**  
**ET POPULATION DE CES MAISONS CLASSÉES D'APRÈS LEUR BUT.**

NATURE OU BUT des CORPORATIONS.	ANNÉES DES RECENSEMENTS.	Nombre de maisons religieuses (a).			Nombre de religieux.			Nombre de religieuses.			Nombre de religieux et de religieuses.		
		Corporations de religieux.	Corporations de religieuses.	TOTAL.	Nés en Belgique.	Nés à l'étranger.	TOTAL.	Nées en Belgique.	Nées à l'étranger.	TOTAL.	Nés en Belgique.	Nés à l'étranger.	TOTAL.
Communautés hospitalières . . . . .	1880	18	261	279	378	25	403	3,411	610	4,021	3,789	635	4,424
	1890	22	240	262	299	73	372	2,679	557	3,236	2,978	630	3,608
	1900	27	362	389	351	72	423	3,984	814	4,798	4,335	886	5,221
(a)													
Communautés enseignantes . . . . .	1880	93	800	893	1,005	206	1,301	7,806	1,592	9,398	8,811	1,888	10,699
	1890	81	708	789	892	327	1,219	6,665	1,368	8,033	7,557	1,695	9,252
	1900	104	1,144	1,248	1,136	426	1,562	10,449	1,910	12,359	11,585	2,336	13,921
(a)													
Communautés vouées à la vie contemplative ou au saint ministère . . . . .	1880	70	73	143	921	473	1,394	2,146	277	2,423	3,067	750	3,817
	1890	73	81	154	1,237	342	1,579	1,468	334	1,802	2,705	676	3,381
	1900	91	87	178	1,551	644	2,195	1,854	392	2,246	3,405	1,036	4,441
(a)													
Communautés hospitalières et enseignantes . . . . .	1880	12	209	221	191	29	220	2,508	411	2,919	2,699	440	3,139
	1890	15	222	237	229	54	283	4,731	593	5,324	4,960	647	5,607
	1900	21	272	293	421	114	535	4,111	832	4,943	4,532	946	5,478
(a)													
Communautés à la fois hospitalières et vouées à la vie contemplative ou au saint minist. (e)	1880	2	15	17	8	48	56	228	46	274	236	94	330
	1890	6	42	48	84	153	237	702	255	957	786	408	1,194
	1900	4	43	47	20	1	21	695	245	940	715	246	961
(a)													
Communautés à la fois enseignantes et vouées à la vie contemplative ou au saint minist. (b)	1880	28	87	115	401	171	572	1,466	289	1,755	1,867	460	2,327
	1890	26	195	221	519	364	883	3,445	773	4,218	3,964	1,137	5,101
	1900	41	222	263	991	381	1,372	4,027	875	4,902	5,018	1,256	6,274
(a)													
Communautés tout à la fois, hospit., enseign. et vouées à la vie contemplative ou au saint ministère (c)	1880	3	18	21	138	36	174	431	21	452	569	57	626
	1890	6	58	64	162	40	202	1,473	280	1,753	1,635	320	1,955
	1900	3	53	56	77	52	129	1,248	232	1,480	1,325	284	1,609
(a)													
TOTAUX des diverses communautés énumérées ci-dessus . . . . .	1880	226	1,463	1,689	3,042	1,078	4,120	17,996	3,246	21,242	21,038	4,324	25,362
	1890	229	1,546	1,775	3,422	1,353	4,775	21,163	4,160	25,323	24,585	5,513	30,098
	1900	291	2,183	2,474	4,597	1,690	6,237	26,368	5,300	31,668	30,915	6,990	37,905
(a)													

**CIRCONSCRIPTIONS ECCLÉSIASTIQUES (\*\*).**  
**CULTE CATHOLIQUE.**

SITUATION AU 31 décembre.	DIOCÈSES.	Doyennés	Places auxquelles est attaché un traitement de l'Etat.					TOTAL.	Service du culte des militaires.		Annexes.		Oratoires et églises non reconnus.
			Cures.	Succursales.	Chapelles.	Vicariats.	Coadjutoreries.		Places		avec indemnité de l'Etat.	sans indemnité de l'Etat.	
									avec traitement de l'Etat.	sans indemnité de l'Etat.			
1909	Malines . . . . .	51	60	685	10	667	»	1,422	8	8	3	10	88
	Bruges . . . . .	15	36	262	4	349	»	651	3	2	»	1	126
	Gand . . . . .	16	38	323	4	394	»	759	3	5	»	1	87
	Liège . . . . .	40	44	623	31	320	»	1,018	3	5	25	7	128
	Namur . . . . .	36	37	681	100	118	»	936	3	4	61	8	134
Tournai . . . . .	32	35	494	9	314	»	852	2	2	3	4	28	
	TOTAUX . . . . .	190	250	3,068	158	2,162	»	5,638	22	26	92	31	591
1900	. . . . .	189	231	3,026	153	1,870	1	5,281	22	26	60	35	574
1895	. . . . .	185	231	2,965	157	1,780	1	5,134	21	25	51	36	576
1890	. . . . .	185	231	2,912	166	1,678	1	4,988	22	27	38	40	580
1885	. . . . .	185	231	2,823	184	1,534	20	4,792	21	24	28	44	583
1880	. . . . .	184	231	2,799	179	1,667	8	4,884	...	...	68	...	695
1860	. . . . .	156	231	2,701	181	1,638	94	4,845	...	...	26	...	706

(\*) D'après les publications des Recensements de la population pour 1880, pages 980 à 982; pour 1890, tome II, pages 448 à 451, pour 1900, tome II, pages 502 à 546.

(\*\*) D'après les renseignements fournis par le Ministère de la Justice et le Ministère de la Guerre

(a) Pour 1900, les chiffres portés sous cet entête comprennent, outre les communautés, les succursales et postes fixes ou un ou plusieurs religieux étaient détachés et ont été recensés le 31 décembre 1900. Dans les recensements antérieurs tous les religieux ont été considérés comme ayant leur résidence habituelle dans la communauté.

(b) Rubrique nouvelle introduite dans le Recensement de 1886.

(c) Rubriques nouvelles introduites dans le Recensement de 1880.

ANNÉES.	POPULATION au 1 <sup>er</sup> janvier.		ENTRÉES.		SORTIES.		POPULATION au 31 décembre.	
	Hommes.	Femmes.	Hommes.	Femmes.	Hommes.	Femmes.	Hommes.	Femmes.
1900	7,618	6,085	2,163	1,586	1,947	1,431	7,834	7,140
1905	8,900	7,829	2,303	1,829	2,213	1,704	8,990	7,954
1907	9,088	8,122	2,428	1,955	2,211	1,878	9,305	8,199
1908	9,305	8,199	2,427	2,045	2,325	1,961	9,407	8,283
1909	9,416	8,292	2,684	2,125	2,476	2,859	9,624	8,558

LIBÉRATIONS CONDITIONNELLES.	1890	1900	1905	1907	1908	1909
Propositions et requêtes . . . . .	232	529	650	990	961	988
Libérés conditionnellement . . . . .	106	236	215	319	250	224
Détenus graciés à la suite des enquêtes de libération conditionnelle . . . . .	11	9	—	—	—	—
Propositions rejetées . . . . .	47	149	145	221	226	271
Requêtes sans suite ou rejetées . . . . .	68	135	290	450	485	493
Révocations . . . . .	5	8	21	13	23	23

## PERSONNEL MÉDICAL (\*\*).

ANNÉES.	PROVINCES.	Docteurs en médecine.		Chirurgiens, accoucheurs et officiers de santé.		Docteurs, chirurgiens, accoucheurs et officiers de santé.		Pharmaciens.		Sages-femmes.		TOTAL GÉNÉRAL du personnel médical.	
		TOTAL.	par 10,000 habitants.	TOTAL.	par 10,000 habitants.	TOTAL.	par 10,000 habitants.	TOTAL.	par 10,000 habitants.	TOTAL.	par 10,000 habitants.		
1909	Anvers . . . . .	500	5.14	»	5.14	500	5.14	180	1.85	215	2.21	895	
	Brabant . . . . .	1,147	7.76	»	7.76	1,147	7.76	462	3.13	291	1.97	1,900	
	Flandre Occidentale . . . . .	376	4.20	»	4.20	376	4.20	121	1.38	247	2.82	744	
	Flandre Orientale . . . . .	540	4.83	»	4.83	540	4.83	160	1.43	238	2.13	938	
	Hainaut . . . . .	649	5.26	»	5.26	649	5.26	421	3.41	594	4.82	1,664	
	Liège . . . . .	574	6.38	»	6.38	574	6.38	365	4.06	516	5.73	1,455	
LE ROYAUME	Limbourg . . . . .	97	3.55	»	3.55	97	3.55	43	1.57	151	5.52	291	
	Luxembourg . . . . .	104	4.45	»	4.45	104	4.45	26	1.11	124	5.30	254	
	Namur . . . . .	214	5.86	»	5.86	214	5.86	118	3.23	197	5.39	529	
			4,201	5.63	»	5.63	4,201	5.63	1,896	2.54	2,573	3.45	8,670
1907		4,116	5.62	»	5.62	4,116	5.62	1,905	2.60	2,656	3.63	8,677	
		3,997	5.58	»	5.58	3,997	5.58	1,881	2.63	2,647	3.70	8,525	
		3,544	5.29	»	5.29	3,544	5.29	1,875	2.80	2,503	3.74	7,922	
		2,636	4.36	18	4.36	2,654	4.36	1,588	2.62	2,331	3.84	6,573	
		2,077	3.92	87	3.92	2,164	3.92	1,025	1.86	1,276	3.94	5,305	
		1,793	3.98	234	3.98	2,027	3.98	915	1.80	1,697	3.34	4,639	
		1,507	3.77	377	3.77	1,884	3.77	895	1.89	1,445	3.05	4,224	
		1,257	0.58	558	4.33	1,915	4.33	871	1.97	1,128	2.55	3,914	
1840		1,221	879	2,100	5.16	2,100	5.16	738	1.81	839	2.06	3,677	

(\*) D'après les renseignements fournis par le Ministère de la Justice.

(\*\*) Statistique dressée pour 1840 et 1886, d'après l'Exposé de la Situation du Royaume (période de 1851-1886), titre III, p. 329; — pour les années postérieures, d'après les renseignements fournis par l'Administration du service de santé, de l'Hygiène publique et de la voirie communale du Ministère de l'Intérieur.

(\*\*\*) Depuis la loi du 27 septembre 1835, on ne délivre plus de diplômes exclusivement pour la profession de chirurgien, accoucheur et officier de santé, de sorte que tous les diplômés postérieurement à 1835 ont la qualité de docteur en médecine, chirurgie et accouchements et sont classés dans la première colonne.



ANNÉES JUDICIAIRES.	COUR DE CASSATION.				COURS D'APPEL.		
	Affaires inscrites.	AFFAIRES TERMINÉES PAR		Affaires restant à juger.	Affaires inscrites.	AFFAIRES TERMINÉES PAR	
		arrêts décrétant la déchéance, le désistement.	arrêts au fond.		transaction, abandon, etc.	arrêts au fond.	
1849-1850. .	91	2	55	34	1,370	189	494
1859-1860. .	47	6	22	19	1,458	203	461
1869-1870. .	75	»	39	36	1,468	240	568
1879-1880. .	65	»	34	31	1,964	290	996
1889-1890. .	82	»	51	31	2,150	253	800
1899-1900. .	87	2	44	41	2,578	216	1,080
1904-1905. .	74	3	32	39	3,326	329	1,159
1905-1906. .	85	5	35	45	3,507	408	1,227
1907-1908. .	86	1	44	41	3,206	391	1,366
1908-1909. .	94	3	44	47	3,209	396	1,330

ANNÉES JUDICIAIRES.	TRIBUNAUX DE PREMIÈRE INSTANCE.				NOMBRE DE JUGEMENTS PROVENANT		DEMANDES DE accordées.
	Affaires nouvelles introduites pendant l'année.	AFFAIRES TERMINÉES PAR		Affaires restant à juger.	des divorces.	des séparations de corps.	
		jugements.	transactions, radiations, etc.				
1849-1850. .	5,497	3,882	2,045	4,422	29	41	250
1859-1860. .	5,293	3,407	2,050	4,871	64	49	314
1869-1870. .	6,890	4,673	2,112	4,496	84	50	388
1879-1880. .	10,079	7,624	2,251	5,737	237	90	854
1889-1890. .	10,602	7,834	2,707	6,442	422	115	815
1899-1900. .	10,060	7,366	2,624	9,264	939	102	4,000
1904-1905. .	11,554	7,924	3,113	11,694	1,203	119	5,480
1905-1906. .	11,979	7,925	3,234	12,705	738	106	5,357
1907-1908. .	12,179	8,553	2,933	14,995	1,170	144	5,422
1908-1909. .	13,107	8,854	3,889	15,614	1,335	160	6,076

## JUSTICE

## A. — STATISTIQUE DE L'ADMI

ANNÉES.	COURS D'ASSISES. (Crimes ordinaires jugés contradictoirement.)															
	AFFAIRES JUGÉES			ACCUSÉS							PRÉVENUS					
	Affaires criminelles.	Délits politiques et de presse.	TOTAL.	JUGÉS CONTRADICTIONNEMENT							Jugés par contumace		de délits politiques et de presse.			
				acquittés.	de mort.	de travaux forcés.		de la réclusion.	de l'emprisonnement.	de l'amende.	TOTAL.	acquittés.	con-damnés.	acquittés.	condamnés	
				à perpétuité.	à temps.								à l'emprisonnement.	à l'amende.		
1850. .	163	»	82	43	33	50	31	18	»	257	»	8	»	»	»	»
1860. .	177	»	164	66	18	24	76	36	20	»	240	1	12	»	»	»
1870. .	104	4	108	27	11	4	25	38	9	»	114	1	18	4	2	6
1880. .	142	2	144	44	8	18	33	50	16	»	169	»	12	6	2	8
1890. .	110	6	116	43	3	10	30	31	14	1	137	»	5	10	»	11
1900. .	82	10	92	32	2	5	40	15	6	»	100	»	1	20	»	22
1905. .	86	4	90	29	3	18	41	23	10	2	126	»	5	4	2	8
1907. .	68	2	70	22	5	5	36	15	11	»	94	»	1	3	»	4
1908. .	61	1	62	14	5	6	27	21	1	»	74	»	2	»	1	1
1909. .	93	1	94	39	8	14	39	25	6	»	131	»	»	»	1	1

ANNÉES.	TRIBUNAUX DE									
	NOMBRE des AFFAIRES DE POLICE.	NOMBRE DES INCULPÉS.								TOTAL.
		AFFAIRES DE POLICE.								
		Acquittés.	Prévenus âgés de moins de 16 ans réprimandés ou mis à la disposition du Gouvern <sup>t</sup> (a)	Prévenus renvoyés des poursuites, le tribunal s'étant déclaré incompétent.	Condannés à l'emprisonnement		Condannés à l'amende		TOTAL.	
condition-nellement	sans condition.				condition-nellement.	sans condition.				
1850. .	»	»	»	»	»	»	»	»	»	
1860. .	»	»	»	»	»	»	»	»	»	
1870. .	»	»	»	»	»	»	»	»	»	
1880. .	»	»	»	»	»	»	»	»	»	
1890. .	»	»	»	»	»	»	»	»	»	
1900. .	133,404	19,584	4,004	268	155	5,369	51,458	86,694	167,532	
1905. .	137,111	19,413	3,347	224	127	4,589	49,444	97,199	174,343	
1907. .	141,433	19,155	3,163	179	101	4,373	49,706	97,161	173,838	
1908. .	138,513	19,789	2,901	243	116	3,872	48,875	96,085	171,881	
1909. .	137,555	19,477	2,711	237	116	3,786	46,537	96,274	169,138	

(\*) Les renseignements concernant les années 1835 à 1883 ont été puisés dans la publication : *Résumé statistique de l'Administration de la justice criminelle et civile de la Belgique*; ceux relatifs aux années postérieures ont été extraits des archives du *Ministère de la justice*; ceux des années 1898 et suivantes, de la *Statistique judiciaire*, publication annuelle.

(a) Les chiffres fournis pour les sursis de paiement et les faillites se rapportent jusqu'en 1879-1880 inclus à l'année ordinaire dénommée comme second terme de l'année judiciaire.

TRIBUNAUX DE COMMERCE.

Table with 9 columns: Affaires restantes à juger, Affaires nouvelles introduites pendant l'année, AFFAIRES TERMINÉES PAR (Jugements, transactions, radiations, etc.), Affaires restantes à juger, sursis de paiement, concordats préventifs de faillite homologués, faillites, Actes concernant les sociétés commerc. publiés au Rec. du Monit.

JUSTICE DE PAIX.

Table with 8 columns: PRO DEO, BUREAU DE CONCILIATION (Affaires conciliées, Affaires non conciliées, Affaires rayées du rôle ou restées sans suite connue), JURISDICTION CONTENTIEUSE (AFFAIRES INSCRITES sur citation, sur comparution volontaire, AFFAIRES TERMINÉES à l'amiable et restées sans suite connue, par jugement).

PÉNALE (\*).

ADMINISTRATION DE LA JUSTICE.

TRIBUNAUX CORRECTIONNELS.

Table with 9 columns: NOMBRE des AFFAIRES JUGÉES, PRÉVENUS NON CONDAMNÉS (acquittés, Renvoyés de poursuites, TOTAL), CONDAMNÉS (A L'EMPRISONNEMENT, A L'AMENDE SEULEMENT, TOTAL).

POLICE.

PARQUETS.

Table with 11 columns: LOIS ÉLECTORALES (Acquittés, Condamnés), Loi du 27 nov. 1891 sur la mendicité et le vagabondage (Acquittés, Mis à la disposition du Gouvern.), NOMBRE de plaintes, dénonciations et procès-verbaux entrés au parquet, DIRECTION DONNÉE AUX PLAINTES, DENONCIATIONS ET PROCÈS-VERBAUX (Affaires communiquées au juge d'instruct., Affaires renvoyées à une autre juridiction, Affaires portées à l'audience par citation directe, Affaires laissées sans poursuites).

(\*) Les chiffres fournis pour les actes concernant les sociétés se rapportent à l'année ordinaire dénommée comme second terme de l'année judiciaire. (•) Art. 25 lois des 27 nov. 1891 et 15 fév. 1897.

## B. — STATISTIQUE CRIMINELLE (\*).

ANNÉES.	CONDAMNÉS.						CONDAMNÉS AYANT ENCOURU AU MOINS UNE CONDAMNATION POUR IVRESSE PUBLIQUE OU AYANT COMMIS L'INFRACTION EN ÉTAT D'IVRESSE.					
	HOMMES.			FEMMES.			HOMMES.			FEMMES.		
	Primaires.	Récidivistes.	TOTAL.	Primaires.	Récidivistes.	TOTAL.	CONDAMNÉS QUI ONT COMMISS LEUR INFRACTION SOUS L'INFLUENCE DE LA BOISSON.	CONDAMNÉS QUI ONT ENCOURU AU MOINS UNE CONDAMNATION POUR IVRESSE PUBLIQUE.	CONDAMNÉS QUI, AYANT ENCOURU UNE CONDAMNATION POUR IVRESSE PUBLIQUE, ONT, EN OUTRE, COMMIS LEUR INFRACTION SOUS L'INFLUENCE DE LA BOISSON.	CONDAMNÉS QUI ONT COMMISS LEUR INFRACTION SOUS L'INFLUENCE DE LA BOISSON.	CONDAMNÉS QUI ONT ENCOURU AU MOINS UNE CONDAMNATION POUR IVRESSE PUBLIQUE.	CONDAMNÉS QUI, AYANT ENCOURU UNE CONDAMNATION POUR IVRESSE PUBLIQUE, ONT, EN OUTRE, COMMIS LEUR INFRACTION SOUS L'INFLUENCE DE LA BOISSON.
1900	23,099	18,134	41,233	9,203	3,251	12,454	10,334	4,920	4,485	17	218	141
1905	20,024	19,334	39,358	8,548	4,141	12,689	10,392	5,694	4,012	20	260	167
1906	21,307	20,410	41,717	8,432	4,448	12,880	10,717	5,670	4,455	7	325	124
1907	20,446	20,522	40,968	8,120	4,417	12,537	11,488	6,677	4,373	14	252	127
1908	19,919	20,016	39,935	8,184	4,208	12,392	11,331	6,465	4,336	20	247	133
1909	18,674	18,915	37,589	8,156	4,449	12,605	10,550	6,162	4,050	11	229	123

(\*) La statistique criminelle a pour matière les infractions suivantes : 1<sup>o</sup> Les faits qui constituent d'après le Code pénal, des crimes ou des délits. En sont exceptés : a) Certains faits dont le caractère délictueux est subordonné à l'existence d'un règlement d'administration ou à l'absence d'une autorisation administrative; b) Les infractions commises par négligence ou défaut de prévoyance; 2<sup>o</sup> Certaines infractions établies par des lois spéciales, qui présentent un caractère d'étroite analogie avec des crimes ou des délits prévus par le Code pénal; 3<sup>o</sup> Les contraventions que l'on a eues en considération comme des délits diminués; tels sont les maraudages (art. 557), les voies de fait (art. 563), les dégradations de clôtures (art. 563). Toutes les infractions présentant ce caractère n'ont pu cependant être admises dans la statistique criminelle, à raison du grand nombre de condamnations auxquelles elles donnent lieu. Y sont seules comprises, les trois espèces de contraventions qui viennent d'être indiquées, qu'on a jugées les plus importantes pour l'étude de la criminalité. Les condamnations passées en force de chose jugée sont seules inscrites dans la statistique criminelle. Il ne saurait donc y avoir de concordance, quant au nombre des condamnés, entre les chiffres de cette statistique et ceux de la statistique de l'Administration de la Justice. (Extrait de la Statistique judiciaire de la Belgique.)

**CLASSEMENT DES RÉCIDIVISTES**  
**D'APRÈS LE NOMBRE DES CONDAMNATIONS QU'ILS ONT ENCOURUES.**

225

ANNÉES.	HOMMES.				
	2 condamna- tions.	3 condamna- tions.	4 condamna- tions.	5 condamna- tions.	6 condamna- tions et plus.
1900 . . . . .	7,481	3,546	2,086	1,308	3,713
1905 . . . . .	7,344	3,779	2,214	1,482	4,515
1906 . . . . .	7,659	4,075	2,274	1,580	4,822
1907 . . . . .	7,635	4,129	2,322	1,613	4,823
1908 . . . . .	7,315	4,124	2,335	1,523	4,719
1909 . . . . .	6,769	3,657	2,290	1,522	4,678
ANNÉES.	FEMMES.				
	2 condamna- tions.	3 condamna- tions.	4 condamna- tions.	5 condamna- tions.	6 condamna- tions et plus.
1900 . . . . .	1,898	667	315	157	304
1905 . . . . .	2,077	900	445	196	523
1906 . . . . .	2,257	888	466	279	558
1907 . . . . .	2,183	891	453	285	605
1908 . . . . .	2,094	907	408	270	529
1909 . . . . .	2,186	930	482	276	575

ANNÉES.	HOMMES													
	moins de 16 ans.	de 16 à moins de 18 ans.	de 18 à moins de 21 ans.	de 21 à moins de 25 ans.	de 25 à moins de 30 ans.	de 30 à moins de 35 ans.	de 35 à moins de 40 ans.	de 40 à moins de 45 ans.	de 45 à moins de 50 ans.	de 50 à moins de 55 ans.	de 55 à moins de 60 ans.	de 60 à moins de 70 ans.	de 70 ans et plus.	âge inconnu.
1900	149	2,092	6,036	8,236	8,082	5,470	3,874	2,621	1,848	1,183	802	705	127	18
1905	119	1,797	5,294	7,705	7,949	5,441	3,777	2,715	1,831	1,188	729	668	140	5
1906	167	1,897	5,588	7,914	8,229	6,105	4,127	2,862	2,047	1,226	720	685	141	9
1907	105	2,038	5,532	7,663	8,002	5,942	3,979	2,906	1,910	1,264	761	693	171	2
1908	99	1,790	5,034	7,489	7,972	5,864	3,984	2,952	1,934	1,274	737	637	159	5
1909	72	1,611	4,600	6,921	7,629	5,523	3,878	2,754	1,936	1,195	697	649	120	4
FEMMES														
1900	19	679	1,242	1,688	1,997	1,809	1,527	1,199	897	631	368	321	74	3
1905	23	573	1,221	1,769	2,080	2,023	1,572	1,215	942	584	344	287	55	1
1906	28	579	1,226	1,888	2,153	2,002	1,596	1,210	914	588	353	278	63	2
1907	33	563	1,122	1,785	2,105	2,014	1,469	1,245	913	523	349	353	63	»
1908	17	560	1,090	1,682	2,153	1,976	1,507	1,254	898	620	355	277	52	3
1909	21	560	1,103	1,711	2,141	1,947	1,602	1,249	963	576	339	317	69	7

## NOMBRE ET NATURE DES INFRACTIONS INDIVIDUELLES COMMISES PAR LES CONDAMNÉS PRIMAIRES ET RÉCIDIVISTES RÉUNIS.

	1900	1905	1906	1907	1908	1909
Crimes et délits contre la sûreté de l'État ou portant atteinte aux droits politiques consacrés par la Constitution . . . . .	41	13	11	10	28	17
{ Faux en écritures . . . . .	263	721	829	639	763	605
{ Usurpation de fonctions, de titres ou de nom . . . . .	644	919	1,030	1,105	1,083	1,110
{ Autres . . . . .	108	121	109	116	95	119
TOTAUX. . . . .	1,015	1,761	1,968	1,860	1,881	1,840
Crimes et délits contre l'ordre public commis par des fonctionnaires ou des ministres des cultes.	24	23	47	10	41	22
Crimes et délits contre l'ordre public commis par des particuliers.	10,378	10,285	10,577	10,999	9,815	9,689
Crimes et délits contre la sécurité publique . . . . .	2,302	2,374	2,518	2,751	2,579	2,468
{ Avortements . . . . .	28	49	123	68	51	87
{ Adultère et bigamie . . . . .	508	816	933	889	1,054	1,078
{ Autres . . . . .	51	41	47	45	29	43
TOTAUX. . . . .	587	906	1,103	1,002	1,134	1,208
Crimes et délits contre l'ordre des familles.	612	689	787	860	671	679
{ Attentats à la pudeur et viols . . . . .	34	53	58	66	46	71
{ Prostitution ou corruption de la jeunesse . . . . .	1,005	1,121	1,619	1,722	1,438	1,420
{ Outrages publics aux bonnes mœurs . . . . .						
TOTAUX. . . . .	1,651	1,863	2,464	2,648	2,155	2,170
Crimes et délits contre la moralité publique.	52	61	60	46	53	57
{ Meurtres . . . . .	31,297	29,418	30,842	31,947	28,547	25,725
{ Lésions corporelles volontaires . . . . .	3,006	3,331	3,457	3,646	3,361	3,234
{ Calomnies et injures . . . . .	257	244	293	218	193	235
{ Autres . . . . .						
TOTAUX. . . . .	35,212	33,054	34,652	35,857	32,654	29,251
Crimes et délits contre les personnes.	10,720	11,590	12,175	12,610	10,798	11,937
{ Meurtres et maraudages . . . . .	101	96	165	91	107	108
{ Banqueroute . . . . .	2,725	2,950	3,604	3,425	3,254	3,235
{ Abus de confiance, escroqueries, tromperies . . . . .	896	967	981	1,009	1,158	1,176
{ Recel. . . . .	4,105	3,346	3,511	3,347	3,179	3,094
{ Destructions et dommages . . . . .						
TOTAUX. . . . .	18,547	18,949	20,496	20,482	18,496	19,550
TOTAUX GÉNÉRAUX. . . . .	69,757	69,228	73,836	75,619	68,283	66,215

# DÉPÔTS DE MENDICITÉ (\*).

ANNÉES.	ENTRÉES.			SORTIES.			Population moyenne.
	Hommes.	Femmes.	Total.	Hommes.	Femmes.	Total.	
1900	3,547	238	3,785	3,352	270	3,622	4,058
1905	4,624	260	4,884	4,442	285	4,727	5,430
1907	4,212	257	4,469	4,309	291	4,600	5,127
1908	4,431	204	4,635	3,954	219	4,173	5,421
1909	4,505	246	4,751	4,437	262	4,699	5,724

## MAISONS DE REFUGE.

ANNÉES.	ENTRÉES.			SORTIES.			Population moyenne.
	Hommes.	Femmes.	Total.	Hommes.	Femmes.	Total.	
1900	3,586	266	3,852	3,609	247	3,856	1,691
1905	3,057	195	3,252	3,383	210	3,593	1,352
1907	2,402	204	2,606	2,440	207	2,647	1,210
1908	2,798	212	3,010	2,558	219	2,777	1,279
1909	2,725	253	2,978	2,895	214	3,109	1,333

## ÉCOLES DE BIENFAISANCE.

ANNÉES.	ENTRÉES.			SORTIES.			Population moyenne.
	Garçons.	Filles.	Total.	Garçons.	Filles.	Total.	
1900	687	196	883	767	170	937	2,241
1905	844	164	1,008	789	131	920	2,056
1907	793	118	911	738	145	883	2,233
1908	779	129	908	732	146	878	2,265
1909	730	144	874	785	172	957	2,119

## MAISONS SPÉCIALES DE RÉFORME.

ANNÉES.	QUARTIER DE DISCIPLINE ET DES JEUNES CONDAMNÉS.						POPULATION MOYENNE.		
	ENTRÉES (d).								
	Garçons.		Filles.		Total.		Garçons.	Filles.	Total.
	Venant de l'état de liberté ou de la prison du lieu de jugement.	Venant d'autres établissements.	Venant de l'état de liberté ou de la prison du lieu de jugement.	Venant d'autres établissements.	Venant de l'état de liberté ou de la prison du lieu de jugement.	Venant d'autres établissements.			
1900	96	94	»	»	96	94	218	»	218
1905	65	93	»	»	65	93	212	»	212
1907	74	82	»	»	74	82	168	»	168
1908	68	71	»	»	68	71	142	»	142
1909	69	71	»	»	69	71	144	»	144

## PRISONS

ANNÉES.	PRISONS CENTRALES.						PRISONS SECONDAIRES.					
	ENTRÉES (b).			POPULATION MOYENNE (c).			ENTRÉES (b).			POPULATION MOYENNE.		
	Hommes.	Femmes.	Total.	Hommes.	Femmes.	Total.	Hommes.	Femmes.	Total.	Hommes.	Femmes.	Total.
	Venant de l'état de liberté ou de la prison du lieu de la condamnation.	Venant d'autres établissements.	Venant de l'état de liberté ou de la prison du lieu de la condamnation.	Venant d'autres établissements.	Venant de l'état de liberté ou de la prison du lieu de la condamnation.	Venant d'autres établissements.	Venant de l'état de liberté.	Venant d'autres établissements.	Venant de l'état de liberté.	Venant d'autres établissements.	Venant de l'état de liberté.	Venant d'autres établissements.
1850	1,943	300	2,243	4,436	476	4,912	25,046	5,743	30,789	(a)	(a)	2,089
1860	1,324	147	1,471	3,394	331	3,725	22,497	5,530	28,027	(a)	(a)	2,217
1870	758	35	793	1,879	150	2,029	24,419	3,836	28,255	(a)	(a)	2,672
1880	190	»	190	824	»	824	47,497	8,194	55,691	2,483	398	2,881
1890	633	56	689	860	56	916	43,830	20,428	64,258	7,289	1,477	8,766
1900	121	106	227	751	»	751	31,675	12,235	43,910	858	35,914	13,093
1905	102	120	222	753	»	753	31,745	14,868	46,613	867	35,072	15,735
1907	111	113	224	745	»	745	36,675	16,449	53,124	923	42,196	17,372
1908	90	97	187	734	»	734	37,275	18,065	55,340	886	42,718	18,951
1909	115	120	235	738	»	738	36,092	18,709	54,801	1,035	41,462	19,744

(\*) Statistique dressée d'après l'Exposé de la situation du royaume de 1841 à 1850 et de 1851 à 1860, d'après la Statistique des prisons, des établissements pénitentiaires et de réforme et d'après les renseignements fournis par le Ministère de la Justice.  
 N. B. — Les dépôts de mendicité sont destinés aux individus valides qui, au lieu de demander à travail leurs moyens de subsistance, exploitent la charité comme mendiants de profession, aux individus qui par faiblesse, ivrognerie ou dérèglement de mœurs, vivent en état de vagabondage et aux souteneurs de filles publiques (art. 13 de la loi pour la répression du vagabondage et de la mendicité du 27 novembre 1891). Peuvent également être enfermés dans un dépôt de mendicité, après leur peine subie, les vagabonds et mendiants condamnés correctionnellement à un emprisonnement de moins d'un an du chef d'une infraction prévue par la législation pénale (art. 14 de la loi précitée). — Les maisons de refuge sont destinées aux individus trouvés en état de vagabondage ou mendiant, sans aucune des circonstances ci-dessus mentionnées à l'art. 13. (Art. 16 de la loi du 27 novembre 1891.)

(a) Les renseignements recueillis ne permettent pas d'établir la division par sexe. — (b) Il est à remarquer que dans ces tableaux les mêmes individus figurent souvent plusieurs fois à l'entrée. Ces entrées fictives se présentent chaque fois qu'un prisonnier est, pour un motif quelconque, transféré d'une prison sur une autre. Les chiffres de ces entrées fictives se trouvent indiqués dans les colonnes: Venant d'autres établissements. D'autre part, presque toutes les entrées des prisons centrales et une partie de celles des maisons spéciales de réforme ont déjà été portées dans celles des prisons du lieu du jugement (Prisons secondaires). — (c) L'augmentation depuis 1890, de la population des prisons centrales s'explique par l'ouverture, à la prison centrale de Gand, de nouveaux quartiers, pour les condamnés de 1 à 6 mois de certains arrondissements. Depuis 1895, les chiffres concernant ces derniers condamnés ont été réunis à ceux des prisons secondaires.

**MILICE.**  
**LEVÉES DE MILICE. — RÉSULTAT GÉNÉRAL (\*).**

229

	1850.	1860.	1870.	1880.	1890.	1900.	1905.	1909.
<b>DÉSIGNATION.</b>								
Inscrits de l'année. . . . .	38,487	44,196	44,078	49,055	56,461	60,536	64,286	62,792
Exemptés définitivement. . . . .	4,167	3,701	3,187	3,185	4,714	4,393	3,360	3,610
Id. pour un an. . . . .	11,504	12,618	10,521	8,173	10,595	7,718	6,933	7,082
Désignés pour le service. . . . .	22,816	27,877	30,370	(a) 12,000	13,300	13,300	13,300	13,300
Exclus du service. . . . .	»	»	»	10	9	11	2	8
<i>Inscrits de l'année :</i>								
Incorporés en personne, miliciens (b)	7,071	6,479	8,428	8,815	9,663	9,496	9,437	9,853
Incorporés Volontaires avec prime. par remplacement. Frères remplaçants . .	»	»	»	»	»	1,681	1,381	1,297
Incorporés par substitution (c). . . . .	729	1,192	557	1,319	1,613	38	42	48
»	771	1,323	1,889	»	»	»	»	»
<i>Inscrits ajournés des années antérieures :</i>								
Incorporés en personne. . . . .	1,179	647	660	1,082	974	1,226	1,377	1,259
Id. par remplacement (d). . . . .	29	30	12	45	47	110	97	118
Id. par substitution (c). . . . .	49	58	64	»	»	»	»	»
<b>Total des hommes incorporés. . . . .</b>	<b>9,828</b>	<b>9,729</b>	<b>11,610</b>	<b>11,261</b>	<b>12,297</b>	<b>12,551</b>	<b>12,334</b>	<b>12,575</b>
<i>Autres inscrits :</i>								
Miliciens dispensés en vertu de l'article 28 de la loi . . . . .	—	—	—	201	159	185	193	189
Volontaires inscrits pour l'année, y compris les élèves de 2 <sup>e</sup> année de l'école militaire (art. 5 de la même loi) . . . . .	—	—	—	348	507	325	612	387
Exemptés ou exclus du service après la clôture du contingent (art. 82 et 84 de la loi sur la milice) . . . . .	»	»	»	»	15	15	9	2
Retardataires . . . . .	172	271	390	190	322	224	152	160
<b>Contingent total. . . . .</b>	<b>10,000</b>	<b>10,000</b>	<b>12,000</b>	<b>12,000</b>	<b>13,300</b>	<b>13,300</b>	<b>13,300</b>	<b>13,313(f)</b>

ÉLÉMENTS DU CONTINGENT.

**GARDES CIVIQUES ACTIVES.**  
**I. — EFFECTIFS DU ROYAUME (\*\*).**

ANNÉES.	INFANTERIE.				CORPS SPÉCIAUX.					EFFECTIF TOTAL. (*)	
	Nombre et force des légions.		Force des autres corps d'infanterie	TOTAL.	Chasseurs-céladaires.	Chasseurs belges.	Artilleurs.	Cavaliers.	Sapeurs-pompiers.		TOTAL.
	Nombre	Force.									
31 déc. 1850 . . . . .	»	28,953	»	28,953	808	»	1,282	369	372	2,831	31,784
Id. 1860 . . . . .	20	19,476	7,121	26,597	719	»	1,210	341	407	2,677	29,274
Id. 1870 . . . . .	8	18,211	8,051	26,262	1,424	231	1,537	391	339	3,922	30,184
31 mars 1875 . . . . .	21	19,729	5,637	25,366	1,335	159	1,426	370	329	3,619	28,985
Id. 1880 . . . . .	22	22,080	4,210	26,290	1,343	170	1,481	375	203	3,572	29,862
Id. 1885 . . . . .	25	25,969	4,426	30,395	1,720	257	1,600	420	205	4,202	34,597
Id. 1890 . . . . .	24	26,798	11,726	38,524	2,279	191	1,576	517	1,252	5,815	44,339
Id. 1892 . . . . .	24	26,532	11,691	38,223	2,258	203	1,637	543	1,220	5,861	44,084
Id. 1893 . . . . .	24	27,313	10,485	37,798	2,451	232	1,702	559	1,166	6,110	43,908
Id. 1894 . . . . .	24	25,793	10,953	37,746	2,400	251	1,709	551	1,075	5,986	42,732
Id. 1895 . . . . .	24	25,985	11,258	37,243	2,343	283	1,781	595	1,114	6,116	43,359
Id. 1896 . . . . .	24	25,661	11,323	36,984	2,566	272	1,832	539	1,118	6,327	43,311
Id. 1897 . . . . .	24	25,442	11,206	36,648	2,580	290	1,821	570	1,071	6,332	42,980
Id. 1898 . . . . .	24	25,432	11,174	36,606	2,782	702	1,883	546	1,072	6,985	43,591

(\*) D'après les archives de l'Administration de la Milice du Ministère de l'Intérieur.  
 (\*\*\*) D'après l'Exposé de la situation du Royaume, période de 1841-1850, titre III, page 667; période de 1851-1860, titre III, pages 504 et 505 et d'après les volumes antérieurs de l'Annuaire statistique de la Belgique.  
 (a) Ces chiffres et ceux des années suivantes indiquent exclusivement le nombre des miliciens qui ont comparu, soit devant le conseil de milice, soit devant le conseil de revision, et dont le numéro de tirage a été appelé pour la formation du contingent. Pour les années antérieures, les chiffres renseignés se rapportent à tous les inscrits de la classe; or, parmi ces derniers, ceux qui avaient tiré un numéro non susceptible d'appel se sont, pour la plupart, abstenus de justifier des causes d'exemption qu'ils auraient pu faire valoir.  
 (b) Y compris les miliciens qui ont contracté un engagement volontaire après le tirage au sort.  
 (c) La loi du 3 juin 1870 a supprimé la faculté de substituer.  
 (d) Y compris les volontaires avec prime.  
 (e) Les musiciens gagistes ne sont pas compris à partir de 1874, dans l'effectif des gardes civiques.  
 (f) Dont 13 miliciens incorporés en sus du contingent.



GARDÉS CIVIQUES ACTIVES.

II. — EFFECTIFS PAR COMMUNE (\*).

SITUATION AU 31 MARS.	COMMANDANTS SUPERIEURS.	PROVINCES.	LOCALITÉS.	Etats-Majors des Chefs de garde.	INFANTERIE.		CORPS DE VOLONTAIRES.				TOTAL GENERAL.				
					FORCE		TOTAL.	Artillerie.	Chasseurs à piéd.	Chasseurs à cheval.		Pompiers.			
du 1 <sup>er</sup> ban.	du 2 <sup>d</sup> ban.														
Anvers.			Anvers . . . . .	17	2,023	1,154	3,177	516	490	109	»	4,309			
			Boom. . . . .	7	181	54	235	»	»	»	»	»	242		
			Willebroeck. . . . .	7	100	100	100	»	»	»	»	»	100		
			Borgerhout. . . . .		475	153	628	»	»	»	»	»	637		
			Berchem. . . . .		291	137	428	»	»	»	»	»	428		
			Deurne. . . . .	9	84	30	114	»	»	»	»	»	114		
			Merxem. . . . .		109	29	138	»	»	»	»	»	138		
			Hoboken. . . . .		90	»	90	»	»	»	»	»	90		
			Lierre . . . . .	7	270	86	356	»	»	»	»	»	363		
			Maines . . . . .	10	379	208	587	»	»	»	»	»	597		
			Turnhout . . . . .	9	242	93	335	»	»	»	»	»	344		
			Anvers-Brabant.			Bruxelles . . . . .	22	1,552	1,066	2,618	459	1,385	230	»	4,714
						Ixelles. . . . .		975	667	1,642	»	»	»	»	»
Etterbeek. . . . .	25	330				250	580	»	»	»	»	»	580		
Watermael-Boitsfort (b). . . . .		82				82	82	»	»	»	»	»	82		
Louvain . . . . .	13	599				242	841	»	»	»	»	»	1,005		
Nivelles . . . . .	6	133				103	236	»	»	»	»	»	242		
Saint-Gilles. . . . .		705				465	1,170	»	»	»	»	»	1,182		
Forest (b). . . . .	12	190				»	190	»	»	»	»	»	190		
Uccle (b). . . . .		232				»	232	»	»	»	»	»	232		
Anderlecht. . . . .		438				312	750	»	»	»	»	»	860		
Molenbeek-St-Jean. . . . .	17	450				321	771	»	»	»	»	»	872		
Koekelberg (b). . . . .		106				»	106	»	»	»	»	»	106		
Schaerbeek. . . . .		943				594	1,537	»	»	»	»	»	1,553		
St-Josse-ten-Noode . . . . .	16	475	301	776	»	»	»	»	»	776					
Laeken. . . . .		270	198	474	»	»	»	»	»	534					
Jette (b). . . . .		76	»	76	»	»	»	»	»	76					

Hainaut.		6	186	84	270	»	»	»	»	»	276
Namur.		5	189	»	189	»	»	»	»	»	194
		5	111	»	111	»	»	»	»	»	116
Flandre Occidentale.		9	530	233	763	»	171	»	»	»	943
		9	337	192	529	»	»	»	50	»	588
		3	120	»	120	»	»	»	»	»	132
		7	156	80	236	»	»	»	»	»	243
		9	387	163	550	»	»	»	»	»	718
		8	219	93	312	»	»	»	»	»	320
		6	212	95	307	»	»	»	»	»	313
		»	»	»	»	»	»	»	»	56	56
		»	»	»	»	»	»	»	»	63	63
		»	»	»	»	»	»	»	»	63	63
Des deux Flandres.		23	2,297	652	2,949	»	172	»	65	»	3,438
		»	(a)	(a)	(a)	»	»	»	»	»	(a)
		»	(a)	(a)	(a)	»	»	»	»	»	(a)
		»	(a)	(a)	(a)	»	»	»	»	»	(a)
		7	126	70	196	»	»	»	»	»	203
		5	98	»	98	»	»	»	»	»	103
		7	257	119	376	»	»	»	»	»	383
		6	147	79	226	»	»	»	»	»	232
		6	146	»	146	»	»	»	»	»	152
		7	111	79	190	»	»	»	»	»	197
		6	297	179	476	»	»	»	»	»	482
		6	98	56	154	»	»	»	»	»	160
		»	»	»	»	»	»	»	»	»	39
Hainaut.		9	148	118	266	»	»	»	»	»	275
		»	111	»	111	»	»	»	»	»	111
		11	296	258	554	»	179	»	»	»	921
		»	222	133	355	»	»	»	»	»	355
		7	284	139	423	»	95	»	47	»	810
		7	189	115	304	»	»	»	»	»	311
		7	144	74	218	»	»	»	»	»	218
		6	209	69	278	»	»	»	»	»	284

(\*) D'après les renseignements fournis par l'Administration de la Garde civique au Ministère de l'Intérieur. — (a) Les effectifs sont compris dans ceux du régiment d'infanterie de Gand.  
 — (b) En formation. — (c) Cette garde a été réorganisée par arrêté royal du 4 mars 1909 en un nouveau groupe. L'état-major n'a été composé qu'ultérieurement.

GARDES CIVIQUES ACTIVES (Suite).  
II. — EFFECTIFS PAR COMMUNE (\*).

SITUATION AU 31 MARS.	COMMANDANTS SUPERIEURS.	PROVINCES.	LOCALITÉS.	Biais-Majors des Chets de garde.	INFANTERIE.			ARTILLERIE.	CORPS DE VOLONTAIRES.			TOTAL GENERAL.
					FORCE		TOTAL.		Chasseurs à pied.	Chasseurs à cheval.	Pompiers.	
					du 1 <sup>er</sup> ban.	du 2 <sup>d</sup> ban.						
Hainaut. (Suite)			Jumet.	12	118	260	378	111	»	»	»	501
			Dampremy.									
			Roux.									
			Lodelinsart.									
			Gilly.									
			La Louvière.									
			Haine-St-Pierre.									
			Haine-St-Paul.									
			Houdeng-Aimeries.									
			Houdeng-Goegnies.									
			Marchienne-au-Pont.									
			Monceau-s/Sambre.									
			Mont-s/Marchienne.									
			Montignies-s/Sambre.									
			Couillet.									
			Mons.									
			Jemappes.									
			Soignies.									
			Mortlanwelz.									
			Chapelle-lez-Herlaimont.									
			Trazegnies.									
			Carrières.									
			La Hestre.									
			Gosselies.									
			Binche.									
			Boussu.									
			Dour.									
			Kain.									
Dinant.	9	116	179	»	»	»	188					
Namur.	11	466	739	»	»	»	»	»	»	»	»	866
St-Servais.												
Jambes.												
Jemelle.												
Namur.	»	»	»	»	»	»	»	»	»	»	»	60

Année	1909	1908	1906	1905	1900	Officiers	663	2,206	261	557	64	»	3,107												
Liège-Limbourg-Luxembourg.	Liège. Bressoux. Grivegnée (a). Herstal. Verviers-Heusy (b). Ensisval-Hodimont (b). Dison (b). Huy. Seraing. Jemeppe. Ougrée. Tilleur. Limbourg. Luxembourg. Arlon.	19 11 10 10 10 6 6 9	1,543 571 214 192 72 71 21 222 127 147	663 2,206 261 557 64 » » » » » 311 212 245	1909 1908 1906 1905 1900	533 806 772 671 638	38,396 37,617 38,026 35,102 28,615	2,171 2,268 2,336 2,466 2,759	4,485 4,486 4,790 4,809 4,663	658 636 629 668 587	669 673 677 599 733	46,912 46,486 47,230 44,315 37,995													
													TOTAUX.	539 (c)	26,802	12,348	39,150	2,095	4,257	618	648	47,307			
													<p style="text-align: center;"><b>RAPPEL DES ANNÉES ANTÉRIEURES.</b></p>												

(\*) D'après les renseignements fournis par l'Administration de la Garde civique au Ministère de l'Intérieur.  
 (a) Font partie des bataillons du 1er ban de la Garde civique de Liège.  
 (b) Les compagnies constituées à Ensisval, Hodimont et Dison font partie des bataillons du 1er ban de Verviers.  
 (c) Ce chiffre comprend uniquement les officiers composant les états-majors des chefs de garde.

JEUNES GENS AYANT PRIS PART AU TIRAGE AU SORT.	ANVERS.		BRABANT.		FLANDRE OCCIDENTALE.		FLANDRE ORIENTALE.	
	Nombre	Proport. p. c.	Nombre.	Proport. p. c.	Nombre.	Proport. p. c.	Nombre.	Proport. p. c.
Année								
Ne sachant pas lire et écrire . . . . .	1,385	38.41	2,383	38.50	2,840	49.56	4,180	57.24
Sachant au moins lire et écrire . . . . .	2,221	61.59	3,807	61.50	2,891	50.44	3,122	42.76
Année								
Ne sachant pas lire et écrire . . . . .	1,229	31.20	2,550	37.97	2,633	42.55	3,832	51.97
Sachant au moins lire et écrire . . . . .	2,710	68.80	4,165	62.03	3,555	57.45	3,542	48.03
Année								
Ne sachant ni lire ni écrire . . . . .	866	20.83	1,728	23.88	1,383	24.86	2,224	31.93
Sachant lire seulement . . . . .	149	3.58	240	3.32	383	6.88	809	11.62
Sachant lire et écrire seulement . . . . .	691	16.62	1,835	25.37	1,681	30.22	1,863	26.75
Ayant une instruction plus complète . . . . .	2,452	58.97	3,430	47.43	2,116	38.04	2,069	29.70
	4,158	100.00	7,233	100.00	5,563	100.00	6,965	100.00
Dont on ignore le degré d'instruction . . . . .	25	...	345	...	...	...	61	...
Totaux . . . . .	4,183	...	7,578	...	5,563	...	7,026	...
Relevé. } Ne sachant pas lire et écrire . . . . .	1,015	24.41	1,968	27.21	1,766	31.75	3,033	43.55
Relevé. } Sachant au moins lire et écrire . . . . .	3,143	75.59	5,265	72.79	3,797	68.25	3,932	56.45
Année								
Ne sachant pas lire et écrire . . . . .	849	19.24	1,652	20.35	1,305	21.39	2,677	33.95
Sachant au moins lire et écrire . . . . .	3,564	80.76	6,467	79.65	4,795	78.61	5,209	66.05
Année								
Ne sachant pas lire et écrire . . . . .	798	13.99	1,333	13.62	1,326	18.16	2,402	27.53
Sachant au moins lire et écrire . . . . .	4,907	86.01	8,458	86.38	5,976	81.84	6,322	72.47
Année								
Ne sachant ni lire ni écrire . . . . .	571	7.89	958	8.70	836	11.79	1,544	16.80
Sachant lire seulement . . . . .	97	1.34	189	1.72	268	3.78	320	3.48
Sachant lire et écrire seulement . . . . .	2,028	28.03	5,403	49.10	2,486	35.05	3,114	33.87
Ayant une instruction plus complète . . . . .	4,540	62.74	4,455	40.48	3,502	49.38	4,215	45.85
	7,236	100.00	11,005	100.00	7,092	100.00	9,193	100.00
Dont on ignore le degré d'instruction . . . . .	22	...	136	...	65	...	97	...
Totaux . . . . .	7,258	...	11,141	...	7,157	...	9,290	...
Relevé. } Ne sachant pas lire et écrire . . . . .	668	9.23	1,147	10.42	1,104	15.57	1,864	20.28
Relevé. } Sachant au moins lire et écrire . . . . .	6,568	90.77	9,858	89.58	5,988	84.43	7,329	79.72
Année								
Ne sachant ni lire ni écrire . . . . .	466	5.68	725	6.14	521	6.49	1,102	10.75
Sachant lire seulement . . . . .	80	0.97	122	1.04	234	2.92	210	2.05
Sachant lire et écrire seulement . . . . .	1,844	22.46	3,529	29.90	1,432	17.85	3,537	34.50
Ayant une instruction plus complète . . . . .	5,821	70.89	7,426	62.92	5,836	72.74	5,403	52.70
	8,211	100.00	11,802	100.00	8,023	100.00	10,252	100.00
Dont on ignore le degré d'instruction . . . . .	28	...	86	...	110	...	92	...
Totaux . . . . .	8,239	...	11,888	...	8,133	...	10,344	...
Relevé. } Ne sachant pas lire et écrire . . . . .	546	6.65	847	7.18	755	9.41	1,312	12.80
Relevé. } Sachant au moins lire et écrire . . . . .	7,665	93.35	10,955	92.82	7,268	90.59	8,940	87.20
Année								
Ne sachant ni lire ni écrire . . . . .	423	5.21	737	6.31	577	7.24	1,048	10.57
Sachant lire seulement . . . . .	107	1.32	563	4.82	216	2.71	300	3.02
Sachant lire et écrire seulement . . . . .	2,098	25.84	2,647	22.67	1,535	19.25	3,504	35.32
Ayant une instruction plus complète . . . . .	5,490	67.63	7,731	66.20	5,644	70.80	5,068	51.09
	8,118	100.00	11,678	100.00	7,972	100.00	9,920	100.00
Dont on ignore le degré d'instruction . . . . .	46	...	134	...	86	...	82	...
Totaux . . . . .	8,164	...	11,812	...	8,058	...	10,002	...
Relevé. } Ne sachant pas lire et écrire . . . . .	530	6.53	1,300	11.13	793	9.95	1,348	13.59
Relevé. } Sachant au moins lire et écrire . . . . .	7,588	93.47	10,378	88.87	7,179	90.05	8,572	86.41

(\*) D'après les archives de l'Administration de la Statistique générale (Ministère de l'Intérieur).

HAINAUT.		LIÈGE.		LIMBOURG.		LUXEMBOURG.		NAMUR.		LE ROYAUME.	
Nombre.	Proport. p. c.	Nombre.	Proport. p. c.	Nombre.	Proport. p. c.	Nombre.	Proport. p. c.	Nombre.	Proport. p. c.	Nombre.	Proport. p. c.
<b>1850.</b>											
3,032	49.48	1,484	39.26	717	42.18	241	15.67	648	27.79	16,910	44.15
3,096	50.52	2,296	60.74	983	57.82	1,297	84.33	1,684	72.21	21,397	55.85
<b>1860.</b>											
3,705	46.82	1,541	32.78	704	37.81	327	16.42	624	22.10	17,145	39.41
4,208	53.18	3,160	67.22	1,158	62.19	1,665	83.58	2,199	77.90	26,362	60.59
<b>1870.</b>											
2,519	31.99	1,007	20.02	338	17.93	96	4.83	263	9.67	10,424	24.01
285	3.62	161	3.20	132	7.00	41	2.06	67	2.46	2,267	5.22
1,528	19.40	2,441	48.54	1,046	55.49	1,543	77.70	1,259	46.27	13,887	31.99
3,542	44.99	1,420	28.24	369	19.58	306	15.41	1,132	41.60	16,836	38.78
7,874	100.00	5,029	100.00	1,885	100.00	1,986	100.00	2,721	100.00	43,414	100.00
84	...	63	...	19	...	25	...	42	...	664	...
7,958	...	5,092	...	1,904	...	2,011	...	2,763	...	44,078	...
2,804	35.61	1,168	23.22	470	24.93	137	6.90	330	12.13	12,691	29.23
5,070	64.39	3,861	76.70	1,415	75.07	1,849	93.10	2,391	87.87	30,723	70.77
<b>1880.</b>											
2,597	28.10	780	13.86	350	18.10	68	3.38	222	7.09	10,500	21.66
6,648	71.90	4,847	86.14	1,584	81.90	1,946	96.62	2,910	92.91	37,970	78.34
<b>1890.</b>											
1,910	18.46	600	9.17	325	15.11	54	2.52	146	4.60	8,894	15.92
8,434	81.54	5,940	90.83	1,825	84.89	2,088	97.48	3,024	95.40	46,974	84.08
<b>1900.</b>											
1,302	12.73	510	6.83	190	8.05	34	1.54	106	3.38	6,051	10.10
137	1.34	80	1.07	27	1.14	9	0.41	17	0.54	1,144	1.91
5,391	52.69	3,463	46.40	1,514	64.13	1,540	69.94	2,045	65.17	26,084	45.03
3,401	33.24	3,411	45.70	630	26.68	619	28.11	970	30.91	25,743	42.96
10,231	100.00	7,464	100.00	2,361	100.00	2,202	100.00	3,138	100.00	59,922	100.00
130	...	48	...	14	...	34	...	51	...	597	...
10,361	...	7,512	...	2,375	...	2,236	...	3,189	...	60,519	...
1,439	14.07	590	7.90	217	9.19	43	1.95	123	3.92	7,195	12.01
8,792	85.93	6,874	92.10	2,144	90.81	2,159	98.05	3,015	96.08	52,727	87.99
<b>1909.</b>											
1,156	10.81	310	3.97	111	4.67	34	1.72	90	2.96	4,515	7.03
134	1.25	58	0.74	9	0.38	3	0.15	72	2.37	922	1.44
5,128	47.94	3,840	49.14	1,524	64.11	1,402	70.77	2,034	66.98	24,270	37.81
4,278	40.00	3,607	46.15	733	30.84	542	27.36	841	27.69	34,487	53.72
10,696	100.00	7,815	100.00	2,377	100.00	1,981	100.00	3,037	100.00	64,194	100.00
79	...	100	...	23	...	27	...	22	...	567	...
10,775	...	7,915	...	2,400	...	2,008	...	3,059	...	64,761	...
1,290	12.06	368	4.71	120	5.05	37	1.87	162	5.33	5,437	8.47
9,406	87.94	7,447	95.29	2,257	94.95	1,944	98.13	2,875	94.67	58,757	91.53
<b>1910.</b>											
982	9.40	264	3.49	117	4.78	21	1.08	81	2.71	4,250	6.74
164	1.57	40	0.53	10	0.40	1	0.05	12	0.40	1,413	2.24
5,214	49.90	4,101	54.23	1,581	64.64	1,447	74.28	1,969	65.99	24,096	38.20
4,088	39.13	3,157	41.75	738	30.18	479	24.59	922	30.90	33,317	52.82
10,448	100.00	7,562	100.00	2,446	100.00	1,948	100.00	2,984	100.00	63,076	100.00
85	...	51	...	14	...	29	...	28	...	555	...
10,533	...	7,613	...	2,460	...	1,977	...	3,012	...	63,631	...
1,146	10.97	304	4.02	127	5.18	22	1.13	93	3.11	5,663	8.98
9,302	89.03	7,258	95.98	2,319	94.82	1,926	98.87	2,891	96.89	57,413	91.02

ANNÉE DE LA LEVÉE.	PROVINCES.	ARRONDISSEMENTS administratifs.	CONTINGENT DE L'ANNÉE.	MALADIES											
				Défaut de taille.	Faiblesse de complexion.	Tuberculose pulmonaire et autres affections tuberculeuses.	Affections des centres nerveux. Epilepsie, affection mentale, idiotie, etc.	Vices et affections des organes de la parole, bégaiement.	Surdi-Motité.	Autres maladies de l'organe auditif.	Oécité complète, perte d'un œil ou de son usage.	Ophthalmie.	Autres maladies des organes visuels.	Maladies du nez, de la gorge, de la bouche.	
1909.	BRABANT.	Anvers . . .	1,019	18	112	»	6	»	3	27	9	7	59	2	
		Malines . . .	379	11	17	1	3	1	»	6	2	4	12	»	
		Turnhout . . .	285	6	21	»	6	»	»	2	»	5	8	»	
		La province	1,683	35	150	1	15	1	3	35	11	16	79	2	
		Bruxelles . . .	1,662	68	252	»	14	2	2	20	10	11	98	3	
		Louvain . . .	527	10	76	2	2	»	1	10	4	6	25	»	
		Nivelles . . .	309	11	49	»	4	»	1	8	1	2	25	4	
		La province	2,498	89	377	2	20	2	4	38	15	19	148	7	
		FLANDRE OCCIDENTALE.	Bruges . . .	290	5	13	»	3	»	»	1	1	4	17	»
			Courtrai . . .	426	14	39	»	10	»	1	2	»	5	29	»
	Dixmude . . .		102	4	7	»	1	»	»	2	»	2	9	»	
	Furnes . . .		70	»	3	»	1	»	»	3	»	»	1	»	
	Ostende . . .		155	3	11	1	1	»	1	4	2	5	13	»	
	Roulers . . .		209	4	7	»	1	»	»	4	1	4	18	1	
	Thielt . . .		143	4	5	»	»	»	»	»	»	3	5	»	
	Ypres . . .		266	8	11	»	2	2	1	8	»	2	29	1	
	La province		1,661	42	96	1	19	2	3	24	4	25	121	2	
	FLANDRE ORIENTALE.		Alost . . .	372	10	22	»	1	»	»	3	3	1	14	»
		Audenarde . . .	225	5	11	»	2	»	»	2	1	2	13	»	
		Eecloo . . .	140	5	6	1	2	»	»	2	1	2	7	»	
		Gand . . .	780	23	36	4	15	»	3	6	2	1	65	»	
		Saint-Nicolas . . .	331	5	18	»	»	»	»	2	»	1	8	»	
		Termonde . . .	265	3	15	»	4	»	1	1	1	»	7	»	
		La province	2,113	51	108	5	24	»	4	16	8	7	114	»	
		HAINAUT.	Ath . . .	157	3	6	»	»	»	»	3	2	3	10	1
	Charleroy . . .		749	32	94	4	12	1	1	12	8	6	63	5	
	Mons . . .		497	18	55	3	5	»	»	15	2	5	47	3	
	Soignies . . .		285	3	29	1	3	»	1	5	»	2	12	4	
	Thuin . . .		237	6	13	»	5	»	»	2	1	11	4	3	
Tournai . . .	276		3	31	2	5	»	»	3	1	5	32	2		
La province	2,201		65	228	10	30	1	2	40	14	32	168	18		
LIÈGE.	Huy . . .		192	»	10	»	2	1	»	7	1	»	17	2	
	Liège . . .	946	40	88	4	19	1	3	32	4	12	75	9		
	Verviers . . .	340	15	48	1	2	2	»	5	5	»	23	7		
	Waremme . . .	139	1	5	»	2	»	»	4	2	1	6	»		
	La province	1,617	56	151	5	25	4	3	48	12	13	121	18		
LIMBOURG.	Hasselt . . .	209	5	15	»	»	»	»	2	1	2	7	»		
	Maeseeyck . . .	105	1	7	»	»	»	»	»	1	»	5	»		
	Tongres . . .	176	5	16	»	2	»	»	1	»	1	8	»		
	La province	490	11	38	»	2	»	»	3	2	3	20	»		
LUXEMBOURG.	Arion . . .	62	»	»	»	1	»	»	»	1	»	4	»		
	Bastogne . . .	82	1	1	»	»	»	1	1	»	1	7	»		
	Marche . . .	80	3	3	»	»	»	»	»	1	»	3	»		
	Neufchâteau . . .	111	5	1	»	1	»	»	»	2	»	1	»		
	Virton . . .	77	1	1	»	»	1	»	1	1	»	3	»		
La province	412	10	6	»	2	1	1	1	5	1	18	»			
NAMUR.	Dinant . . .	160	1	3	»	3	»	»	1	1	»	11	»		
	Namur . . .	364	15	16	1	7	»	»	4	2	»	40	»		
	Philippeville . . .	101	2	2	»	2	»	»	1	1	1	4	2		
	La province	625	18	21	1	12	»	»	6	4	1	55	2		
LE ROYAUME	13,300	377	1,175	25	149	11	20	212	75	117	844	49			

(\*) Statistique dressée par l'Administration de la Statistique générale (Ministère de l'Intérieur et de l'Agriculture), d'après les N. B. Dans ce tableau ne sont pas compris les miliciens ajournés appartenant aux trois levées précédentes. Il est à remarquer, l'exemption du service militaire.

D'autre part, les miliciens, exemptés pour causes physiques et qui avaient des causes morales d'exemption à faire valoir, (1) Antérieurement à 1907, la proportion des exemptés pour causes physiques était calculée sur le chiffre du contingent, l'année comprise dans le contingent, augmenté des exemptés pour causes physiques et pour causes morales.

OU INFIRMITÉS.														Total des malades de la levée courante appelés à faire partie du contingent et des exemptés.	Proportion p. c. des exemptés pour causes physiques (†).
Affections cutanées rebelles, maladies de la peau et du cuir chevelu.	Pertes de membres, doigts, phalanges, bras, jambes, etc.	Différences, inéours ou affections des membres, etc.	Pieds plats bien caractérisés.	Transpiration fébrile ou excessive des pieds.	Varices volumineuses variable, hydrocèle.	Cirrhoses vicieuses, fragiles, étouffés.	Hernies.	Goitre.	Affections des organes des voies respiratoires.	Affections du cœur et des gros vaisseaux.	Maladies diverses non dénombrées ci-contre.	Chiffre total des exemptions pour cause physique.			
7	3	92	8	6	50	19	19	»	24	8	17	496	1,789	27.72	
2	3	20	»	1	8	3	4	»	1	1	10	521	1,110	21.11	
3	3	9	»	»	5	2	11	»	4	»	2	87	496	17.54	
12	9	121	8	7	63	24	34	»	29	9	29	693	2,806	24.70	
22	7	243	6	10	54	29	47	»	30	26	30	990	3,348	29.57	
6	1	31	1	2	13	3	8	»	1	4	7	213	833	25.57	
3	4	18	1	1	8	6	12	»	10	7	5	180	578	31.14	
31	12	294	8	13	75	38	67	4	41	37	42	1,383	4,759	29.06	
5	3	23	1	2	2	4	3	»	1	4	»	92	410	22.44	
11	5	32	3	2	16	7	9	»	4	8	1	198	706	28.04	
1	1	10	»	»	2	»	1	»	1	2	»	43	167	25.75	
1	»	2	»	1	»	»	1	»	»	»	»	13	94	13.83	
2	1	13	2	1	»	3	5	»	2	3	1	74	255	29.02	
3	3	12	1	»	7	6	3	»	»	8	3	86	327	26.30	
6	»	10	1	»	2	2	1	1	1	1	»	42	198	21.21	
4	13	20	1	2	8	7	8	»	3	5	2	137	446	30.72	
33	26	122	9	8	37	29	31	1	12	31	7	685	2,603	26.32	
3	1	6	»	»	10	2	7	»	1	2	7	93	498	18.68	
1	2	4	»	»	2	»	3	»	»	»	2	50	316	15.82	
»	1	12	»	»	4	4	2	»	»	»	2	51	223	22.87	
5	6	48	»	»	20	7	18	»	8	»	6	273	1,260	21.67	
3	1	4	»	»	10	»	3	»	»	1	7	63	457	13.79	
1	1	8	»	»	11	1	4	»	»	1	5	64	381	16.80	
13	12	82	»	»	57	14	37	»	9	4	29	594	3,135	18.95	
»	1	10	1	»	3	»	9	»	»	3	4	59	267	22.10	
9	15	59	1	7	19	23	24	»	9	9	24	437	1,470	29.72	
4	5	45	»	4	13	12	17	»	8	15	25	301	1,050	28.67	
3	1	17	1	2	3	5	7	»	»	5	8	112	507	22.09	
»	2	21	1	1	6	1	9	»	»	2	11	99	429	23.08	
3	5	27	»	1	11	1	12	»	3	3	7	157	512	30.66	
19	29	179	4	15	55	42	78	»	20	37	79	1,165	4,235	27.51	
1	1	6	1	»	2	2	4	3	»	3	7	70	337	20.77	
9	5	88	3	5	26	34	29	6	15	32	30	569	1,811	31.42	
2	2	27	5	1	21	2	17	6	1	6	4	202	650	31.08	
»	1	8	2	2	4	4	6	»	»	3	4	55	241	22.82	
12	9	129	11	8	53	42	56	15	16	44	45	896	3,039	29.48	
3	1	10	»	»	3	»	6	»	1	4	»	60	316	18.99	
»	2	7	»	»	1	»	1	»	»	»	»	25	128	19.53	
3	»	9	1	4	3	4	2	»	»	2	1	62	267	23.22	
6	3	26	1	4	7	4	9	»	1	6	1	147	711	20.67	
»	1	1	»	1	1	»	»	»	»	»	1	11	90	12.22	
1	1	1	»	1	»	1	7	»	»	»	3	27	127	21.26	
»	»	1	»	»	»	1	»	1	»	»	»	13	106	12.27	
1	3	4	1	»	1	»	3	»	»	1	2	26	163	15.95	
1	»	1	»	1	»	»	»	»	»	»	1	12	107	11.21	
3	5	8	1	3	2	2	10	1	»	1	7	89	593	15.01	
1	4	4	»	2	1	»	1	1	»	2	5	41	251	16.33	
4	9	14	1	3	6	8	7	3	5	»	6	151	652	23.16	
»	3	3	1	1	3	2	5	»	2	1	4	40	168	23.80	
5	16	21	2	6	10	10	13	4	7	3	15	232	1,071	21.66	
134	121	982	44	64	359	205	335	25	135	172	254	5,884	22,952	25.63	

décisions des Conseils de Milice et, en appel, des Conseils de Revision, décisions relevées par les Administrations provinciales. en outre, que l'arrêté royal du 28 janvier 1892 a établi une nouvelle nomenclature des infirmités et maladies donnant droit à figurent dans les deux relevés. augmenté du nombre des exemptés pour causes physiques. Depuis cette époque, elle est calculée sur le nombre des inscrits de



MILICIENS QUE LEUR NUMERO DE TIRAGE APPELAIT AU SERVICE ET QUI EN ONT ÉTÉ EXEMPTÉS  
OU DISPENSÉS POUR CAUSES MORALES (\*).

ANNÉE DE LA LEVÉE.	PROVINCES.	ARRONDISSEMENTS ADMINISTRATIFS.	CONTINGENT DE L'ANNÉE.		EXEMPTÉS.			TOTAL.	Total des miliciens de la levée courante appelés à faire partie du contingent et des exemptés.	Proportion p. c. des exemptés ; pour causes morales (1).	DISPENSÉS DU SERVICE.					PROPORTION POUR CENT DES DISPENSÉS (1).
			Frères au service.	Indispensable soutien de famille.	Unique descendant légitime.	Ministres du culte.	Étudiants en philosophie ou théologie.				Élèves d'écoles normales.	Instituteurs diplômés.	TOTAL.			
ANVERS.		Anvers . . . . .	1,019	215	115	49	379	1,789	21.18	1	6	5	12	0.67		
		Malines . . . . .	379	42	25	7	74	521	14.20	»	1	2	3	0.58		
		Turnhout . . . . .	285	44	17	5	66	496	13.30	»	»	»	9	1.81		
		LA PROVINCE. . . . .	1,683	301	157	61	519	2,806	18.49	»	10	7	7	24	0.86	
BRABANT.		Bruxelles . . . . .	1,662	347	217	162	726	3,348	21.68	»	7	4	15	0.45		
		Louvain . . . . .	527	102	79	12	193	833	23.17	»	4	1	1	6	0.72	
		Nivelles . . . . .	309	68	56	15	139	578	24.05	»	2	2	1	5	0.87	
		LA PROVINCE. . . . .	2,498	517	352	189	1,058	4,759	22.23	»	10	10	6	26	0.55	
FLANDRE OCCIDENTALE.		Bruges . . . . .	290	46	13	5	64	410	15.61	»	1	1	4	0.98		
		Courtrai . . . . .	426	79	25	10	114	706	16.15	»	2	1	3	0.42		
		Dixmude . . . . .	102	19	4	3	26	167	15.57	»	»	1	1	3	1.80	
		Furnes . . . . .	70	11	3	»	14	94	14.90	»	»	»	»	»		
		Ostende . . . . .	155	23	13	2	38	255	14.90	»	1	»	»	1	0.40	
		Roulers . . . . .	209	41	1	5	47	327	14.37	»	2	2	»	4	1.22	
		Thielt . . . . .	143	14	4	5	23	198	11.62	»	»	1	1	1	0.50	
		Ypres . . . . .	266	44	8	8	60	446	13.45	»	»	1	1	2	0.45	
		LA PROVINCE. . . . .	1,661	277	71	38	386	2,603	14.83	»	6	7	5	18	0.69	
FLANDRE ORIENTALE.		Alost . . . . .	372	47	9	4	60	498	12.05	»	1	1	3	0.60		
		Audenarde . . . . .	225	43	11	5	59	316	18.67	»	1	1	1	6	0.63	
		Ecloo . . . . .	140	28	6	2	36	223	16.14	»	2	3	1	2	2.69	
		Gand . . . . .	780	149	39	49	237	1,260	10.81	»	1	1	»	2	0.16	
		Saint-Nicolas . . . . .	331	70	8	5	83	457	18.16	»	2	1	»	3	0.66	
		Termonde . . . . .	265	50	15	4	69	381	18.11	»	1	»	»	1	0.26	
		LA PROVINCE. . . . .	2,113	387	88	69	544	3,135	17.35	»	8	7	2	17	0.54	

Ath.	157	21	31	14	66	267	24.72	»	»	1	»	1	2	0.75
Charleroy.	749	160	111	91	362	1,470	24.63	»	»	2	3	1	6	0.41
Mons.	497	128	102	64	294	1,050	28.00	»	»	1	2	1	4	0.40
Soignies	285	61	48	35	144	507	28.40	»	»	1	2	2	3	0.59
Thuin.	237	55	30	29	114	429	26.57	»	»	»	2	5	7	1.63
Tournai	276	69	16	24	109	512	21.29	»	»	2	1	1	4	0.78
LA PROVINCE.	2,201	494	338	257	1,089	4,235	25.71	»	»	7	8	11	26	0.60
Huy.	192	46	31	13	90	337	26.71	»	»	3	3	1	7	2.08
Liège.	946	231	90	83	404	1,811	22.31	»	»	7	6	7	20	1.10
Verviers.	340	80	27	28	135	650	20.77	»	»	3	»	5	8	1.23
Waremme	139	29	26	2	57	241	23.65	»	»	»	»	1	1	0.41
LA PROVINCE.	1,617	386	174	126	686	3,039	22.57	»	»	13	9	14	36	1.19
Hasselt	209	38	26	2	66	316	20.88	»	»	»	2	1	3	0.95
Maesevck.	105	11	5	»	16	128	12.50	»	»	»	»	»	»	2.62
Tongres.	176	40	13	5	58	267	21.72	»	»	1	5	1	7	»
LA PROVINCE.	490	89	44	7	140	711	19.69	»	»	1	7	2	10	1.41
Arlon.	62	13	5	1	18	90	20.00	»	»	»	1	1	2	2.22
Bastogne.	82	15	3	2	20	127	15.75	»	»	1	1	»	2	1.57
Marche.	80	12	2	1	15	106	14.15	»	»	2	1	1	4	3.78
Neufchâteau.	111	18	6	8	32	163	19.03	»	»	1	1	1	3	1.84
Virton.	77	10	7	4	21	107	19.62	»	»	1	1	1	2	1.87
LA PROVINCE.	412	68	22	16	106	593	17.87	»	»	4	5	4	13	2.19
Dinant.	160	37	15	7	59	251	23.50	»	»	1	2	1	4	1.59
Namur.	364	87	55	23	105	652	25.30	»	»	2	»	1	3	0.46
Philippeville.	101	17	10	6	33	108	19.04	»	»	1	»	1	2	1.19
LA PROVINCE.	625	141	80	36	257	1,071	24.00	»	»	4	2	3	9	0.84
LE ROYAUME.	13,300	2,660	1,326	799	4,785	22,952	20.85	»	»	62	55	52	169	0.74

(1) Statistique dressée par l'Administration de la Statistique Générale (Ministère de l'Intérieur et de l'Agriculture), d'après les décisions des Conseils de Milice et les arrêts des Cours d'Appel, décisions relevées par les Administrations provinciales.

Il est à remarquer que les miliciens qui avaient, outre des causes morales, des motifs d'exemption pour causes physiques à faire valoir, figurant dans les deux relevés

(1) A-t-été en 1897, la proportion des exemptés pour causes morales était calculée sur le chiffre du contingent augmenté du nombre des exemptés pour causes morales; celle des dispensés l'était sur le chiffre du contingent. Depuis cette époque, ces proportions sont calculées sur le nombre des inscrits de l'année compris dans le contingent augmenté des exemptés pour causes physiques et pour causes morales.

## EFFECTIF DE L'ARMÉE (\*).

## EFFECTIF GÉNÉRAL PAR ARME.

ARMES.	OFFICIERS.		TROUPES		OFFICIERS.		TROUPES		OFFICIERS		TROUPES		OFFICIERS		TROUPES.		TOTAL
	en solde.	sans solde.	TOTAL.	en solde.	sans solde.	en activité de service.	de réserve.	PRÉSENTS.	ABSENTS OU EN CONGÉ.		TOTAL.	TOTAL					
									Contingents (b).	Contingents (c).							
	1870																
Infanterie.	1,763	30,751	39,505	1,745	81,157	1,744	123	21,293	52,190	38,430	90,620	111,913					
Cavalerie.	380	5,792	3,586	304	3,805	303	18	6,150	3,662	»	3,662	9,812					
Artillerie.	380	7,312	5,750	544	18,269	541	22	7,620	11,808	10,783	22,591	30,211					
Génie.	68	1,011	958	146	4,771	152	12	1,464	3,062	2,359	5,421	6,885					
Gendarmerie	45	1,441	1	67	2,808	67	»	3,101	10	»	»	3,111					
Autres corps (a)	59	704	287	742	2,288	663	»	1,868	3,623	5,869	9,492	11,390					
TOTAUX.	2,695	47,011	50,087	3,548	118,045	3,470	175	41,526	74,355	57,441	131,796	173,322 (c)					
	1880																
Infanterie.	1,802	25,798	45,881	1,745	84,761	1,745	157	21,523	50,641	37,412	88,053	109,576					
Cavalerie.	360	5,197	3,040	304	3,720	304	19	5,198	5,395	»	5,395	10,593					
Artillerie.	456	7,428	10,224	544	19,075	531	31	7,513	13,146	10,077	23,223	30,736					
Génie.	87	1,407	2,089	146	5,011	144	20	1,452	3,157	2,333	5,490	6,942					
Gendarmerie	50	1,914	6	69	2,990	68	»	3,334	0	»	0	3,333					
Autres corps (a)	569	1,203	4,386	670	10,284	682	23	1,958	3,455	6,076	9,531	11,489					
TOTAUX.	3,324	43,007	65,636	3,478	122,852	3,474	250	40,978	75,803	55,898	131,701	172,679 (c)					
	1909																
Infanterie.	1,745	109,117	109,117	1,745	84,761	1,745	157	21,523	50,641	37,412	88,053	109,576					
Cavalerie.	360	5,166	3,720	304	3,720	304	19	5,198	5,395	»	5,395	10,593					
Artillerie.	456	7,428	10,224	544	19,075	531	31	7,513	13,146	10,077	23,223	30,736					
Génie.	87	1,407	2,089	146	5,011	144	20	1,452	3,157	2,333	5,490	6,942					
Gendarmerie	50	1,914	6	69	2,990	68	»	3,334	0	»	0	3,333					
Autres corps (a)	569	1,203	4,386	670	10,284	682	23	1,958	3,455	6,076	9,531	11,489					
TOTAUX.	3,324	43,007	65,636	3,478	122,852	3,474	250	40,978	75,803	55,898	131,701	172,679 (c)					

## EFFECTIF PAR CATÉGORIE DES HOMMES EN SOLDE.

CATÉGORIES.	1840.	1850.	1860.	1870.	1880.	1885.	1890.	1895.	1900.	1905.	1908.	1909.
	Volontaires de carrière				8,319	7,415	9,623	11,149	11,256	10,262	15,130	12,928
Volontaires du contingent	11,547	9,727	8,574	»	6,278	4,854	5,086	6,707	4,421	3,954	3,411	4,501
Volontaires avec prime (d)	»	»	18,251	26,498	28,491	31,463	28,015	29,325	30,954	22,250	22,530	23,218
Militiens	14,483	15,030	6,132	7,707	»	»	»	»	»	»	»	»
Substituants (e)	2,358	2,300	4,891	4,487	823	1,164	73	73	69	70	78	88
Remplaçants (f)	2,172	2,058	4,891	4,487	823	1,164	73	73	69	70	78	88
TOTAUX.	31,360	29,715	37,848	47,011	43,007	47,104	44,323	47,361	45,706	41,526	39,008	40,978

(\*) D'après les renseignements fournis par le Ministère de la Guerre. — (a) Régiment du train, bataillon d'administration, école des pupilles, école des cadets, états-majors, etc. — (b) Y compris les volontaires. — (c) Y compris les correctionnaires, les disciplinaires, les volontaires de réserve et les dispensés du service en temps de paix : non compris ces agents civils admis à titre définitif et recrutés par application de l'article 106 de la loi de milice du 21 mars 1902, ainsi que 4,549 militaires de la levée de 1909 qui, après leur incorporation, ont été renvoyés dans leurs foyers en attendant leur appel au service actif. — (d) Le volontaire avec prime institué par les lois du 3 juin 1870 et du 18 septembre 1873, a été supprimé par la loi du 14 décembre 1909. — (e) Cette catégorie de militaires a été supprimée par la loi du 3 juin 1870. — (f) Présentés par les militaires que le département de la guerre n'a pu faire remplacer. Les jeunes gens qui remplacent leurs frères sont compris dans cette catégorie.

RELEVÉ DES ENGAGEMENTS VOLONTAIRES PAR CATÉGORIE (\*).

ANNÉE SCOLAIRE.	CATÉGORIES.									
	1888.	1890.	1895.	1900.	1903.	1904.	1905.	1908.	1909.	
Volontaires engagés avant l'âge de 16 ans pour 8 ou 10 années	273	283	588	553	(a) 2,686	2,441	2,496	1,644	2,297	
Volontaires de 16 ans et plus engagés avant le tirage au sort (pour 8 années au moins)	890	788	»	»	(b) 51	11	3	(a) 5	(b) 2	
Volontaires de 16 ans et plus engagés pour un terme de milice (volontaires de carrière) (art. 100, litt. D. F. de la loi sur la milice)	»	»	»	»	(b) 200	(b) 11	(b) 3	(b) 5	(b) 2	
Volontaires de 19 ans environ engagés pour un terme de milice (volontaires du contingent) (c)	(d) 21	111	166	32	(b) 200	(b) 11	(b) 3	(b) 5	(b) 2	
Volontaires engagés après le tirage au sort pour 5 années au moins	634	620	475	457	(e) 457	(e) 457	(e) 457	(e) 457	(e) 457	
Militiens engagés pour un terme de 3 à 8 années	77	105	70	29	(e) 70	(e) 530	(e) 571	(e) 711	(e) 905	
Militiens ayant accompli un terme de milice ou d'engagement (ou le terme prescrit par l'art. 85 de la loi sur la milice) engagés pour 2 à 8 années	»	»	»	»	(e) 29	(e) 530	(e) 571	(h) 711	(h) 905	
Militiens qualifiés rengagés (arrêté royal du 12 septembre 1902)	1,895	1,907	1,299	1,271	(e) 527	2,982	3,070	2,360	3,204	

ÉCOLE DES PUPILLES DE L'ARMÉE (\*).

ANNÉE SCOLAIRE.	SITUATION		MOUVEMENT PENDANT L'ANNÉE.		RÉSULTAT DES EXAMENS DE FIN D'ANNÉE.										SITUATION		AGE MOYEN		
	à la reprise des cours.	au 1er janvier.	Nouvellement admis.	Décédés.	Restent pour les examens	Cours préparat.	3 <sup>e</sup> année d'études.	2 <sup>e</sup> année d'études.	3 <sup>e</sup> année d'études.	4 <sup>e</sup> année d'études.	Cours spécial.	Nombre d'élèves passés de l'armée		après la fermeture des cours.	au 31 décembre.	à l'entrée.	à la sortie.		
1875 - 1876	207	275	65	»	258	8	51	22	64	25	30	5	10	4	»	»	»	12 a. 6 m.	16 ans.
1879 - 1880	261	326	70	»	320	16	69	10	91	6	83	3	38	4	»	»	»	12 a. 10 j.	16 a. 4 m. 21 j.
1880 - 1881	248	350	115	»	345	6	57	28	110	4	76	1	27	»	»	»	»	12 a. 2 m. 21 j.	16 a. 2 m. 18 j.
1885 - 1886	354	502	154	»	484	58	94	25	117	37	91	14	48	»	»	»	»	12 a. 4 m.	16 a. 3 m.
1889 - 1890	496	678	194	3	605	72	107	23	192	33	130	22	70	»	»	»	»	12 a. 5 m.	16 a. 5 m.
1890 - 1891	519	692	177	1	669	68	103	20	145	74	123	44	81	»	»	»	»	12 ans.	16 a. 4 m.
1895 - 1896	519	641	122	3	622	61	52	45	117	23	172	22	98	»	»	»	»	12 a. 3 m.	16 a. 2 m.
1899 - 1900	286	346	118	»	367	66	14	105	111	4	38	1	33	»	»	»	»	12 a. 3 m.	16 a. 7 m.
1900 - 1901	311	424	114	1	416	75	12	76	9	5	76	1	32	»	»	»	»	12 a. 2 m.	16 a. 7 m.
1905 - 1906	323(f)	448	127	»	434	60	89	32	85	19	62	18	28	12	»	»	»	12 a. 1 m.	16 a. 2 m.
1909 - 1910	359	»	121	»	438	76	69	43	71	43	70	9	33	11	5	1	»	12 a. 2 m.	16 a. 3 m.

(\*) D'après les renseignements fournis par le Ministère de la Guerre. Le programme et le plan des études sont insérés dans le règlement de l'école et dans le Journal militaire-officiel, (mars 1898).  
 (a) L'arrêté royal du 30 août 1894 a supprimé les engagements des jeunes gens de moins de 16 ans. — (b) La loi sur la milice, modifiée par la loi du 21 mars 1904, a fixé la durée de l'engagement à un terme de milice au moins. — (c) Catégorie de volontaires instituée par la loi du 30 juin 1896 sur la rémunération en matière de milice. — (d) Ces chiffres comprennent les musiciens engagés âgés de 21 ans accomplis pour 1888. Les engagements des musiciens engagés ont été supprimés : ils s'enrôlent comme caporaux ou soldats. — (e) L'arrêté royal du 20 janvier 1877 qui prévoyait ces engagements a été abrogé par celui du 12 septembre 1904 — (f) a renoué à la vie civile, dont un pour inaptitude et 1 pour incontinence. — (g) Rendus à leur famille : 9 pour inaptitude physique, 2 pour incontinence et 4 à la demande de leurs parents. — (h) X compris 176 gendarmes en 1908 et 286 gendarmes en 1909. — (i) Rendus à leur famille : 1 pour inaptitude physique, 8 à la demande des parents, 3 renvoyés pour incontinence.

INSTRUCTION DES HOMMES INCORPORÉS DANS L'ARMÉE ET DES MILITAIRES CONGÉDIÉS (\*)

ANNÉE.	ARMES.	HOMMES INCORPORÉS.						MILITAIRES CONGÉDIÉS.								
		Incorporés et examinés.	Chiffres absolus.	Prop. % du nombre des examinés.	Lire.	Lire et écrire.	Lire, écrire et calculer.	Ayant une instruction supérieure aux précédentes.	Congédiés et examinés.	Chiffres absolus.	Prop. % du nombre des examinés.	Lire.	Lire et écrire.	Lire, écrire et calculer.	Ayant une instruction supérieure aux précédentes.	
<b>CATÉGORIES.</b>																
<b>INFANTERIE.</b>																
	Langue flamande.	Miliciens . . . . .	4,015	604	15.04	150	880	2,093	288	3,835	105	2.74	163	758	2,512	297
		Volontaires avec prime (a) . . . . .	1,229	195	15.87	59	338	599	38	780	33	4.23	52	218	458	19
		Volontaires de carrière et volontaires du contingent . . . . .	450	19	4.22	5	57	195	174	172	»	»	1	9	72	90
		<b>TOTAUX.</b> . . . . .	6,704	918	15.13	214	1,470	3,166	499	5,787	148	3.97	215	985	1,468	406
	Langue française.	Miliciens . . . . .	2,954	278	9.41	80	467	1,643	486	2,794	53	1.90	87	449	1,811	394
		Volontaires avec prime (a) . . . . .	120	14	11.67	1	22	66	17	90	3	3.33	1	18	55	13
		Volontaires de carrière et volontaires du contingent . . . . .	338	»	»	1	37	127	173	204	»	»	»	3	62	139
		<b>TOTAUX.</b> . . . . .	3,412	292	8.58	82	516	1,836	516	3,088	56	1.62	91	470	1,928	546
	Proportions pour cent . . . . .		100	12.19	»	3.25	19.78	51.87	12.91	100	2.46	»	3.86	18.47	63.11	12.09
<b>CAVALERIE.</b>																
	Langue flamande.	Miliciens . . . . .	532	55	10.34	39	130	290	18	487	14	2.87	15	121	318	19
		Volontaires avec prime (a) . . . . .	154	17	11.04	10	52	73	2	110	5	4.55	6	36	55	8
		Volontaires de carrière et volontaires du contingent . . . . .	331	20	6.04	8	93	145	65	192	4	2.08	10	43	106	29
		<b>TOTAUX.</b> . . . . .	1,017	92	9.08	57	185	308	85	789	23	2.42	25	180	480	56
	Langue française.	Miliciens . . . . .	408	13	3.14	11	88	246	50	326	10	3.07	7	64	202	43
		Volontaires avec prime (a) . . . . .	27	5	18.52	»	9	12	1	16	»	»	»	2	12	2
		Volontaires de carrière et volontaires du contingent . . . . .	165	5	3.03	1	23	86	50	82	»	»	»	3	42	37
		<b>TOTAUX.</b> . . . . .	600	25	4.17	21	120	344	101	524	25	4.00	20	70	256	82
	Proportions pour cent . . . . .		100	7.11	»	4.27	24.43	52.69	11.50	100	2.72	»	3.13	22.18	60.59	11.38
	Langue flamande.	Miliciens . . . . .	1,107	155	13.28	50	342	538	82	807	38	4.71	38	179	472	80
		Volontaires avec prime (a) . . . . .	348	44	12.64	21	123	157	3	271	16	5.90	27	86	138	4
		Volontaires de carrière et volontaires du contingent . . . . .	257	14	5.45	5	53	140	45	95	»	»	5	10	52	28
		<b>TOTAUX.</b> . . . . .	1,712	173	10.11	76	518	835	130	1,173	64	3.61	70	275	668	112

		1,145	123	10.74	33	201	627	161	902	27	2.99	33	132	534	176
ARTIL.	Miliciens . . . . .	30	»	»	1	4	22	3	21	»	»	2	3	13	3
	Volontaires avec prime (a) . . . . .	73	»	»	»	1	47	25	44	»	»	1	»	18	25
	Volontaires de carrière et volontaires du contingent . . . . .	3,020	386	11.73	110	724	1,531	319	2,140	81	3.78	108	410	1,227	316
	TOTAUX . . . . .	100	11.13	»	3.64	23.97	50.70	10.56	100	3.78	»	4.95	19.16	57.34	14.77
Proportions pour cent. . . . .															
GÉNIE.															
Langue flamande.	Miliciens . . . . .	239	7	2.93	6	56	139	31	234	2	0.85	4	52	152	24
	Volontaires avec prime (a) . . . . .	70	»	»	6	29	33	2	17	»	»	1	7	9	»
	Volontaires de carrière et volontaires du contingent . . . . .	47	»	»	1	3	20	23	28	»	»	»	2	11	15
	TOTAUX . . . . .	189	3	1.59	4	19	113	50	214	»	»	5	37	124	48
Langue française.	Miliciens . . . . .	5	»	»	»	»	5	»	3	»	»	»	1	1	1
	Volontaires avec prime (a) . . . . .	31	»	»	»	1	11	19	25	»	»	»	»	3	22
	Volontaires de carrière et volontaires du contingent . . . . .	581	10	1.72	17	108	321	126	521	2	0.88	10	99	300	110
	TOTAUX . . . . .	100	1.72	»	2.93	18.59	55.25	21.51	100	0.38	»	1.92	19.00	57.58	21.11
Proportions pour cent. . . . .															
LES QUATRE ARMES.															
Langue flamande.	Miliciens . . . . .	5,953	821	13.79	245	1,408	3,060	419	5,363	159	2.96	220	1,110	3,454	420
	Volontaires avec prime (a) . . . . .	1,801	256	14.21	96	542	862	45	1,178	54	4.58	86	347	660	31
	Volontaires de carrière et volontaires du contingent . . . . .	1,085	53	4.88	19	206	500	307	487	4	0.82	16	64	241	162
	TOTAUX . . . . .	8,839	1,130	12.78	360	2,156	4,422	771	7,028	217	3.09	322	1,511	4,355	613
Proportions pour cent. . . . .		100	12.79	»	4.07	24.39	50.03	8.72	100	3.09	»	4.58	21.64	61.97	8.72
Langue française.	Miliciens . . . . .	4,696	417	8.88	128	775	2,629	747	4,236	90	2.12	132	682	2,671	661
	Volontaires avec prime (a) . . . . .	182	19	10.44	2	35	105	21	130	3	2.31	3	24	81	19
	Volontaires de carrière et volontaires du contingent . . . . .	607	5	0.82	2	62	271	267	355	»	»	1	6	125	223
	TOTAUX . . . . .	5,485	441	8.04	132	872	3,005	1,035	4,721	93	1.97	136	712	2,877	903
Proportions pour cent. . . . .		100	8.04	»	2.41	15.90	54.78	18.87	100	1.97	»	2.88	15.08	60.94	19.13
TOTAUX GÉNÉRAUX . . . . .		14,324	1,571	10.97	492	3,028	7,427	1,806	11,748	310	2.64	458	2,233	7,232	1,516
Proportions pour cent. . . . .		100	10.97	»	3.43	21.14	51.85	12.61	100	2.64	»	3.90	19.01	61.55	12.90

(\*) D'après les renseignements fournis par le Ministère de la Guerre. Pour les années antérieures à 1909, voir pour plus de développement, les tomes précédents de l'Annuaire Statistique de la Belgique. — Il est à remarquer toutefois que les chiffres pour 1887 à 1899 ne peuvent pas être comparés à ceux des années antérieures et postérieures; ils ont été établis sur des bases différentes de celles en vigueur avant cette époque et de celles qui ont été adoptées depuis.

(b) Les remplaçants sont compris dans la catégorie des volontaires avec prime.

1909.

COURS DES ILLETTRÉS DANS L'ARMÉE (\*).

ARMES.	SECTIONS ET DEGRÉS D'ÉTUDES.		SITUATION à la REPRISE DES COURS.			Entrés pendant l'année.	Partis pendant l'année sans examen.	RÉSULTATS DES EXAMENS DE FIN DE COURS.						
			Caporaux ou Brigadiers.	Soldats.	TOTAL.			Ont été examinés.			Ont satisfait.			
								Caporaux ou Brigadiers.	Soldats.	TOTAL.	Caporaux ou Brigadiers.	Soldats.	TOTAL.	Proportion p. o/o.
1908-1909														
INFAN- TERIE.	Cours flamands . . . . .		1,083	1,083	505	100	1,488	1,488	1,147	1,147	77.08	1,147	1,147	77.08
	Cours français . . . . .		455	455	239	56	638	638	494	494	77.43	494	494	77.43
	Totaux . . . . .		1,538	1,538	744	156	2,126	2,126	1,641	1,641	77.19	1,641	1,641	77.19
CAVAL- LERIE.	Cours flamands . . . . .		139	139	28	24	143	143	126	126	88.11	126	126	88.11
	Cours français . . . . .		76	76	8	9	75	75	65	65	86.67	65	65	86.67
	Totaux . . . . .		215	215	36	33	218	218	191	191	87.61	191	191	87.61
ARTIL- LERIE.	Cours flamands . . . . .		436	436	38	32	442	442	348	348	78.73	348	348	78.73
	Cours français . . . . .		283	283	9	30	262	262	180	180	68.70	180	180	68.70
	Totaux . . . . .		719	719	47	62	704	704	528	528	75.00	528	528	75.00
GÉNIE.	Cours flamands . . . . .		22	22	14	4	32	32	7	7	21.87	7	7	21.87
	Cours français . . . . .		4	4	3	»	7	7	1	1	14.29	1	1	14.29
	Totaux . . . . .		26	26	17	4	39	39	8	8	20.51	8	8	20.51
LES QUATRE ARMES.	Cours flamands . . . . .		1,680	1,680	585	160	2,105	2,105	1,628	1,628	77.34	1,628	1,628	77.34
	Cours français . . . . .		818	818	259	95	982	982	740	740	75.36	740	740	75.36
	Totaux . . . . .		2,498	2,498	844	255	3,087	3,087	2,368	2,368	76.71	2,368	2,368	76.71

INFAN- TERIE.	Cours flamands . . . . .	985	985	531	134	»	1,382	1,382	»	1,057	1,057	76.48
	Cours français . . . . .	471	471	214	49	»	636	636	»	502	502	78.93
	Totaux. . . . .	1,456	1,456	745	183	»	2,018	2,018	»	1,559	1,559	77.25
CAVA- LERIE.	Cours flamands . . . . .	141	141	24	27	»	138	138	»	113	113	81.88
	Cours français . . . . .	60	60	10	14	»	56	56	»	46	46	82.14
	Totaux. . . . .	201	201	34	41	»	194	194	»	159	159	81.96
ARTIL- LERIE.	Cours flamands . . . . .	426	426	40	14	»	452	452	»	378	378	83.63
	Cours français . . . . .	252	252	15	11	»	256	256	»	216	216	84.38
	Totaux. . . . .	678	678	55	25	»	708	708	»	594	594	83.90
GENIE.	Cours flamands . . . . .	23	23	8	9	»	22	22	»	9	9	40.91
	Cours français . . . . .	6	6	»	1	»	5	5	»	5	5	100.00
	Totaux. . . . .	29	29	8	10	»	27	27	»	14	14	51.85
LES QUATRE ARMES.	Cours flamands . . . . .	1,575	1,575	603	184	»	1,694	1,694	»	1,557	1,557	78.08
	Cours français . . . . .	789	789	239	75	»	953	953	»	769	769	80.69
	Totaux. . . . .	2,364	2,364	842	259	»	2,947	2,947	»	2,326	2,326	78.93

(\*) D'après es renseignements fournis par le Ministère de la Guerre.



ARMES.	DEGRÉS D'ÉTUDES.	SITUATION A LA REPRISSE DES COURS.			RENTRÉS DÉFINITIVEMENT AU RÉGIMENT COMME		
		Sous-officiers.	Caporaux ou brigadiers.	Sol-dats.	sous-officiers.	caporaux ou brigadiers.	sol-dats.
INFANTERIE.	Cours préparatoire (degré inférieur des écoles primaires)	»	6	124	»	24	326
	1 <sup>re</sup> division (degré moyen des écoles primaires)	»	127	165	»	232	179
	2 <sup>e</sup> id. (1 <sup>re</sup> année des écoles moyennes)	»	241	132	»	302	52
	3 <sup>e</sup> id. (2 <sup>e</sup> id. id.)	»	210	52	3	215	6
	4 <sup>e</sup> id. (3 <sup>e</sup> id. id.)	»	132	23	6	101	1
	5 <sup>e</sup> id. (épreuve préparatoire de l'examen de sous-lieutenant)	3	127	17	12	74	»
	6 <sup>e</sup> id. (examen d'entrée à l'école militaire)	1	88	9	11	50	»
	7 <sup>e</sup> id. (épreuve de la sous-lieutenance de l'examen de sous-lieutenant)	31	»	»	8	»	»
	Totaux.	35	931	522	40	998	564
	Totaux généraux.		1,488			1,602	
Volontaires de carrière et volontaires du contingent		1,322			1,440		
Miliciens (a).		166			162		
CAVALERIE.	1 <sup>er</sup> cours (degré moyen des écoles primaires)	1	34	362	»	4	73
	2 <sup>e</sup> id. (degré supérieur id.)	28	105	96	3	11	15
	3 <sup>e</sup> id. (épreuve préparatoire de l'examen de sous-lieutenant ou examen d'entrée à l'école militaire)	18	13	»	2	5	»
	4 <sup>e</sup> cours (épreuve de la sous-lieutenance ou de l'examen de sous-lieutenant)	12	1	»	»	»	»
	Totaux.	59	153	458	5	20	88
	Totaux généraux.		670			113	
Volontaires de carrière et volontaires du contingent		612			110		
Miliciens (a).		58			3		
ARTILLERIE DE CAMPAGNE	1 <sup>re</sup> classe (candidats brigadiers)	»	6	243	»	22	74
	2 <sup>e</sup> id. ( id. id.)	»	14	51	»	14	48
	3 <sup>e</sup> id. ( id. sous-officiers.)	1	51	31	1	33	16
	Totaux.	1	71	325	1	69	138
	Totaux généraux.		397			208	
Volontaires de carrière et volontaires du contingent		190			132		
Miliciens (a).		207			76		
ARTILLERIE DE FORTERESSE D'ANVERS.	1 <sup>re</sup> division (candidats brigadiers)	»	11	151	»	18	319
	2 <sup>e</sup> id. ( id. sous-officiers)	»	49	5	5	49	»
	3 <sup>e</sup> id. (épreuve préparatoire de l'examen de sous-lieutenant)	2	4	3	6	»	3
	4 <sup>e</sup> id. (épreuve de la sous-lieutenance de l'examen de sous-lieutenant)	5	»	»	5	»	»
	5 <sup>e</sup> id. (examen d'entrée à l'école militaire)	»	4	4	4	5	2
	Totaux.	7	68	163	20	72	324
Totaux généraux.		238			416		
Volontaires de carrière et volontaires du contingent		144			307		
Miliciens (a).		94			109		
ARTILLERIE DE FORTERESSE DE NAMUR ET DE LIÈGE.	1 <sup>re</sup> division (degré moyen des écoles primaires).	»	1	158	»	1	120
	2 <sup>e</sup> id. (degré supérieur id.)	»	26	18	»	30	2
	3 <sup>e</sup> id. (épreuve préparatoire de l'examen de sous-lieutenant ou examen d'entrée à l'école militaire).	»	»	3	»	»	»
	Totaux.	»	27	179	»	31	122
Totaux généraux.		206			153		
Volontaires de carrière et volontaires du contingent		116			76		
Miliciens (a).		90			77		
GÉNIE.	1 <sup>re</sup> année ou classe (candidats caporaux)	»	»	35	»	»	13
	2 <sup>e</sup> id. id. ( id. sous-officiers)	»	23	44	»	31	5
	Totaux.	»	23	79	»	31	18
Totaux généraux.		102			49		
Volontaires de carrière et volontaires du contingent		77			39		
Miliciens (a).		25			10		
LES QUATRE ARMES.	Relevé général.		3,101			2,541	
	Volontaires de carrière et volontaires du contingent		2,461			2,104	
	Miliciens (a).		640			437	

(\*) Le programme et le plan des études sont insérés dans le Règlement pour les écoles et cours régimentaires de l'infanterie du 15 avril 1907 (Journal militaire officiel de 1907, p. 121, le Règlement pour les écoles régimentaires de la cavalerie du 26 juin 1908 (J. M. O. p. 221), le Règlement pour les écoles et cours de l'artillerie de forteresse des positions fortifiées de Liège et de Namur du 17 février 1906 (J. M. O. p. 655), tous modifiés par la circulaire ministérielle du 21 mai 1910 (Don gle no 37 (J. M. O. p. 335); le Règlement provisoire de l'école d'artillerie de forteresse de la position fortifiée d'Anvers du 11 juillet 1903 (J. M. O. p. 475 ainsi que le relevé des modifications apportées à cette dernière ordonnance jusqu'au 6 juillet 1909 (J. M. O. de 1880, p. 673).

RÉSULTAT DES EXAMENS DE L'ANNÉE 1909-1910.

A. — RÉCIPENDAIRES INSCRITS. — B. RÉCIPENDAIRES AYANT SATISFAIT (b).

Examen de fin de cours.		Épreuve préparatoire.				Concours d'entrée à l'école militaire.				Épreuve de la sous-lieutenance.			
		Cadres actifs.		Cadres de réserve.		Infanterie et cavalerie.		Artillerie et génie.		Cadres actifs.		Cadres de réserve.	
A.	B.	A.	B.	A.	B.	A.	B.	A.	B.	A.	B.	A.	B.
205	95	»	»	»	»	»	»	»	»	»	»	»	»
515	222	»	»	»	»	»	»	»	»	»	»	»	»
309	205	»	»	»	»	»	»	»	»	»	»	»	»
222	148	»	»	»	»	»	»	»	»	»	»	»	»
147	97	»	»	»	»	»	»	»	»	»	»	»	»
79	54	113	47	1	1	»	»	»	»	»	»	»	»
62	57	8	5	»	»	64	17	13	3	»	»	»	»
13	13	»	»	»	»	»	»	»	»	22	18	1	1
1,552	991	121	52	1	1	64	17	13	3	22	18	1	1
1,552	991	121	52	1	1	64	17	13	3	22	18	1	1
1,464	931	103	50	1	1	56	17	13	3	22	18	1	1
88	60	18	2	»	»	8	»	»	»	»	»	»	»
252	91	»	»	»	»	»	»	»	»	»	»	»	»
167	99	»	»	»	»	»	»	»	»	»	»	»	»
21	17	11	5	1	1	3	»	»	»	»	»	»	»
15	14	10	1	»	»	»	»	»	»	9	8	1	1
455	221	21	6	1	1	3	»	»	»	9	8	1	1
455	221	21	6	1	1	3	»	»	»	9	8	1	1
419	196	21	6	1	1	3	»	»	»	9	8	1	1
36	25	»	»	»	»	»	»	»	»	»	»	»	»
217	149	»	»	»	»	»	»	»	»	»	»	»	»
80	69	»	»	»	»	»	»	»	»	»	»	»	»
41	40	»	»	»	»	»	»	»	»	»	»	»	»
338	258	»	»	»	»	»	»	»	»	»	»	»	»
338	258	»	»	»	»	»	»	»	»	»	»	»	»
153	131	»	»	»	»	»	»	»	»	»	»	»	»
185	127	»	»	»	»	»	»	»	»	»	»	»	»
175	172	»	»	»	»	»	»	»	»	»	»	»	»
29	26	»	»	»	»	»	»	»	»	»	»	»	»
»	»	9	5	»	»	»	»	»	»	»	»	»	»
»	»	»	»	»	»	»	»	»	»	2	1	»	»
»	»	»	»	»	»	5	»	3	»	»	»	»	»
204	198	9	5	»	»	5	»	3	»	2	1	»	»
204	198	9	5	»	»	5	»	3	»	2	1	»	»
135	130	9	5	»	»	5	»	3	»	2	1	»	»
69	68	»	»	»	»	»	»	»	»	»	»	»	»
137	117	»	»	»	»	»	»	»	»	»	»	»	»
32	21	»	»	»	»	»	»	»	»	»	»	»	»
»	»	»	»	»	»	1	»	2	»	»	»	»	»
169	138	»	»	»	»	1	»	2	»	»	»	»	»
169	138	»	»	»	»	1	»	2	»	»	»	»	»
88	69	»	»	»	»	»	»	2	»	»	»	»	»
81	69	»	»	»	»	1	»	»	»	»	»	»	»
50	18	»	»	»	»	»	»	»	»	»	»	»	»
63	16	»	»	»	»	»	»	»	»	»	»	»	»
113	34	»	»	»	»	»	»	»	»	»	»	»	»
113	34	»	»	»	»	»	»	»	»	»	»	»	»
95	27	»	»	»	»	»	»	»	»	»	»	»	»
18	7	»	»	»	»	»	»	»	»	»	»	»	»
2,831	1,840	151	63	2	2	73	17	18	3	33	27	2	2
2,354	1,484	133	61	2	2	64	17	18	3	33	27	2	2
477	356	18	2	»	»	9	»	»	»	»	»	»	»

Le Règlement pour les écoles régimentaires de l'artillerie de campagne est inséré au J. M. O. de 1880, p. 22 et au J. M. O. de 1890, p. 643.

(\*) Les volontaires avec primes sont compris dans la catégorie des miliciens.

(b) Sont considérés comme ayant satisfait à l'examen d'entrée à l'école militaire : ceux admis dans cet établissement.

ARMES.	ANNÉES OU DEGRÉS D'ÉTUDES.	SITUATION A LA REPRISE DES COURS.				Examen de fin de cours.		
		Sous-officiers.	Caporaux ou brigadiers.	Soldats	TOTAL.	A.	B.	
INFANTERIE.	Cours du soir.	Cours préparatoire (degré inférieur des écoles primaires)	»	I	13	14	7	6
		1 <sup>re</sup> division (degré moyen des écoles primaires)	3	184	92	279	290	138
		2 <sup>o</sup> id. (1 <sup>re</sup> année des écoles moyennes)	37	322	27	386	356	171
		3 <sup>o</sup> id. (2 <sup>o</sup> id. id.)	157	294	15	466	405	197
		4 <sup>o</sup> id. (3 <sup>o</sup> id. id.)	227	169	5	401	291	149
		5 <sup>o</sup> id. (épreuve préparatoire de l'examen de sous-lieutenant)	202	82	2	286	197	120
		6 <sup>o</sup> id. (examen d'entrée à l'école militaire)	46	12	»	58	46	39
		7 <sup>o</sup> id. (épreuve de la sous-lieutenance de l'examen de sous-lieutenant)	76	I	»	77	38	34
	Totaux	748	1,065	154	1,967	1,630	854	
ARTILLERIE DE CAMPAGNE. ARTILLERIE DE PORTERESSE D'ANVERS.	Écoles du soir.	1 <sup>re</sup> année ou classe	»	5	358	363	345	255
		2 <sup>o</sup> id. id.	I	»	775	776	807	777
		3 <sup>o</sup> id. id.	»	6	500	506	443	361
		4 <sup>o</sup> id. id.	25	23	2	50	45	45
		5 <sup>o</sup> id. id.	26	»	»	26	16	14
		6 <sup>o</sup> id. id.	9	»	»	9	8	8
			Totaux	61	34	1,635	1,730	1,664
ARTILLERIE DE FORT RASSE DE LIÈGE ET DE NAMUR.	Cours du soir.	1 <sup>re</sup> division (degré moyen des écoles primaires)	2	12	301	315	303	277
		2 <sup>o</sup> id. (degré supérieur id.)	2	26	10	38	38	37
			4	38	311	353	341	314
ARTILLERIE DE CAMPAGNE ET ARTILLERIE DE PORTERESSE (b).	Cours particuliers.	1 <sup>er</sup> cours (épreuve préparatoire de l'examen de sous-lieutenant ou examen d'entrée à l'école militaire).	15	11	I	27	5	5
		2 <sup>o</sup> cours (épreuve de la sous-lieutenance de l'examen de sous-lieutenant)	6	»	»	6	I	I
			21	11	I	33	6	6
GÉNIE.	Cours particuliers.	Section des candidats-adjoints du génie	7	»	»	7	»	»
		Section des candidats à l'épreuve préparatoire de l'examen de sous-lieutenant.	I	I	»	2	»	»
		Section des candidats à l'épreuve de la sous-lieutenance de l'examen de sous-lieutenant	»	»	»	»	»	»
		Section des candidats à l'école militaire	»	4	5	9	»	»
			8	5	5	18	»	»
LES QUATRE ARMES.	Relevé général	842	1,153	2,106	4,101	3,641	2,634	

(\*) D'après les renseignements fournis par le Ministère de la Guerre. Pour les années antérieures à 1909-1910, voir les tomes précédents de l'Annuaire statistique de la Belgique.

N.B. — Dans la cavalerie les cours du soir ne sont pas distincts de l'école régimentaire.



**COURS CENTRAL DE PRÉPARATION A L'ÉCOLE MILITAIRE (\*).**

ANNÉES.	SECTIONS (1).		EXAMENS D'ADMISSION.						NOMBRE D'ÉLÈVES.			EXAMEN de fin d'année et de cours.			NOMBRE D'ÉLÈVES.			SITUATION au 31 décembre.	AGE MOYEN à l'entrée.	OBSERVATIONS.				
	avant de la 1 <sup>re</sup> année.	Doubléurs.	restant pour la reprise des cours.	Élèves examinés (a).		Élèves admis (a).		Élèves admis (a).		NOMBRE D'ÉLÈVES.		EXAMEN de fin d'année et de cours.		NOMBRE D'ÉLÈVES.										
	Infanterie.	Cavalerie.	Artillerie.	Génie.	Infanterie.	Cavalerie.	Artillerie.	Génie.	Infanterie.	Cavalerie.	Artillerie.	Génie.	Décédés.	Rentrés au corps.	Qui ont satisfait.	Qui n'ont pas satisfait.	Section d'infanterie.	Section de cavalerie.	Section des armes spéciales.	Passant à la 2 <sup>e</sup> année d'études.	Doubléurs.			
1890-1891	42	8	9	2	18	3	2	23	2	21	4	21	2	2	21	4	11	3	3	3	23	19.50	23	(a) Dont 3 admis en 1891 au cours central.
TOTAUX.	42	8	9	2	20	3	4	27	2	25	4	25	2	2	25	4	11	3	3	3	27	19.50	27	(b) Dont 1 admis en 1891 au cours central.
1894-1895	31	2	2	2	1	1	1	20	1	19	2	2	1	1	2	2	4	1	1	1	20	19.00	20	(c) Dont 1 admis en 1894 au cours central.
TOTAUX.	31	2	2	2	16	2	2	22	1	21	2	2	1	1	2	4	4	1	1	1	22	19.25	22	(e) Dont 1 admis en 1894 au cours central.
1896-1897	22	5	5	2	17	5	5	13	1	23	16	7	1	1	4	4	2	2	2	2	24	19.50	24	(e) Dont 1 admis en 1896 au cours central.
TOTAUX.	22	5	5	2	17	5	5	13	2	27	20	7	2	2	7	7	2	2	2	2	29	19.00	29	(e) Dont 1 admis en 1896 au cours central.

**ÉCOLE DES CADETS DE NAMUR (\*\*).**

ANNÉE SCOLAIRE.	SITUATION à l'ouverture des cours.		CADETS CIVILS			CADETS MILITAIRES.			EXAMENS DE SORTIE.				AGE MOYEN (3).				
	Cadets civils (4).	Cadets militaires.	renvoyés.	décédés.	Ont subi les épreuves sans avoir été admis.	Admis.	Ont satisfait aux épreuves.	Ont subi les épreuves d'admission.	Admis.	Candidats à l'école militaire.	Ont satisfait aux épreuves sans avoir été admis.	Ont entrepris des études universitaires.	Admis à l'Institut supérieur de commerce.	Versés dans un régiment.	Admis à doubler.	à l'entrée.	à la sortie.
1869-1900.	98	77	13	22	9	13	30	1	10	6	5	3	1	1	1	12 a. 11 m.	19 ans.
1900-1901.	88	77	11	24	27	19	27	1	6	5	4	3	1	1	1	12 a. 2 m.	19 a. 6 m.
1905-1906.	120	68	14	31	25	14	25	»	6	5	8	3	2	»	»	13 a. 4 m.	19 a. 2 m.
1908-1909.	108	83	4	30	28	10	7	»	7	10	15	6	6	»	3	12 a. 11 m.	18 a. 11 m.
1909-1910.	100	86	14	25	32	11	12	3	14	12	9	4	3	»	3	12 a. 11 m.	19 a. 5 m.

(\*) D'après les renseignements fournis par le *Ministère de la Guerre*. Le cours central de préparation à l'École militaire a été créé par décision ministérielle du 28 octobre 1889 et supprimé par décision ministérielle en date du 8 juin 1897. Des cours de préparation à l'École ont été institués dans les régiments et à l'École des cadets. — (1) Il s'agit de la section de l'école pour laquelle les élèves examinés ou admis se sont présentés. — (2) La division de cette rubrique indique l'arme à laquelle appartiennent les élèves examinés ou admis. — (3) L'École des cadets a été créée par arrêté royal du 29 juillet 1897. — N. B. Les programmes de l'enseignement sont ceux des adhérents royaux de l'Etat. Le règlement de l'école est inséré au *Journal militaire officiel* de 1897, page 225. — (3) Les chiffres inscrits dans cette colonne ne se rapportent pas aux cadets qui quittent prématurément l'école, soit parce qu'ils ne désirent pas contracter d'engagement, soit parce qu'ils sont reconnus incapables au service et renvoyés, etc. — (4) Dans le courant des années 1905-1906, 1908-1909, 1909-1910, respectivement 26, 29, 22 cadets civils ayant atteint l'âge de 16 ans, ont contracté un engagement volontaire.

ÉCOLE MILITAIRE (\*).

ANNÉES SCOLAIRES.	PROMOTION.	ANNÉE D'ÉTUDES.	ÉLÈVES restant pour la reprise des cours		CONCOURS pour l'ADMISSION.		NOMBRE D'ÉLÈVES				EXAMENS de fin d'ANNÉE.		NOMBRE d'élèves rentrés dans l'armée				AGE MOYEN A L'ENTRÉE.	SITUATION au 31 DÉCEMBRE.					
			venus d'autres promotions.	venus d'armes spéciales.	de l'armée.	de l'armée.	de l'armée.	de l'armée.	de l'armée.	de l'armée.	de l'armée.	de l'armée.	de l'armée.	de l'armée.	de l'armée.	de l'armée.			de l'armée.				
1908-1909	SECTION.	70 <sup>e</sup> 4 <sup>e</sup>	21	»	»	»	»	»	»	»	»	»	»	»	»	»	»	»	»	21			
		71 <sup>e</sup> 4 <sup>e</sup>	19	»	»	»	»	»	»	»	»	»	»	»	»	»	»	»	»	»	19		
		72 <sup>e</sup> 3 <sup>e</sup>	26	»	»	»	»	»	»	»	»	»	»	»	»	»	»	»	»	»	»	26	
		73 <sup>e</sup> 2 <sup>e</sup>	28	»	»	»	»	»	»	»	»	»	»	»	»	»	»	»	»	»	»	28	
		74 <sup>e</sup> 1 <sup>re</sup>	2	»	18	42	12	23	»	»	»	»	»	»	»	»	»	»	»	»	»	37	
		TOTAUX.	94	2	60	35	»	»	»	»	»	»	»	»	»	»	»	»	»	»	»	131	
		57 <sup>e</sup> 2 <sup>e</sup>	20	»	»	»	»	»	»	»	»	»	»	»	»	»	»	»	»	»	»	»	20
		58 <sup>e</sup> 2 <sup>e</sup>	40	1	»	»	»	»	»	»	»	»	»	»	»	»	»	»	»	»	»	»	41
		59 <sup>e</sup> 1 <sup>re</sup>	»	»	77	33	24	11	»	»	»	»	»	»	»	»	»	»	»	»	»	»	35
		TOTAUX.	60	1	110	35	»	»	»	»	»	»	»	»	»	»	»	»	»	»	»	»	96
Totaux généraux.			154	3	95	75	36	34	227	3	»	»	»	»	»	»	»	»	»	»	227		
1905-1906	SECTION.	Artillerie et génie.	106	(a)2	15	35	4	16	128	1	»	»	»	»	»	»	»	»	»	»	»	128	
		Infanterie et cavalerie.	73	1	78	46	28	12	114	»	»	»	»	»	»	»	»	»	»	»	»	114	
		TOTAUX.	179	3	93	81	32	28	242	1	»	»	»	»	»	»	»	»	»	»	»	242	
1904-1905	SECTION.	Artillerie et génie.	199	4	113	93	37	28	268	1	»	»	»	»	»	»	»	»	»	»	»	268	
		1899-1900	172	8	77	84	32	38	250	3	»	»	»	»	»	»	»	»	»	»	»	250	
		1894-1895	211	13	96	141	25	45	294	3	»	»	»	»	»	»	»	»	»	»	»	267	
		1889-1890	242	6	110	145	49	48	349	»	»	»	»	»	»	»	»	»	»	»	»	345	
		1884-1885	125	9	76	86	26	39	199	7	»	»	»	»	»	»	»	»	»	»	»	198	
		1879-1880	170	3	94	85	25	36	234	4	»	»	»	»	»	»	»	»	»	»	»	273	
		1874-1875	129	4	27	79	15	48	194	8	»	»	»	»	»	»	»	»	»	»	»	»	211
		TOTAUX.	1299	37	613	793	267	194	1206	26	»	»	»	»	»	»	»	»	»	»	»	»	1206

(\*) D'après les archives du Ministère de la Guerre. Le programme des conditions et connaissances exigées pour l'admission à l'École militaire est inséré annuellement au *Moniteur*. Il est établi en conformité de la loi du 18 mars 1833, modifiée par les lois du 6 mai 1888 e du 16 juillet 1889

(a) Rappelés à l'activité.

(b) En non-activité.

## ÉCOLE DE GUERRE (\*).

ANNÉE SCOLAIRE.	DIVISION.	ANNÉE D'ÉTUDES.		DATE DE L'OUVERTURE DES COURS.		ÉLÈVES rappelés à L'ÉCOLE et venant d'une autre division.		OFFICIERS						DIMINUTION avant L'EXAMEN.				EXAMENS de fin D'ANNÉE.		OFFICIERS RENTRÉS AU CORPS après L'EXAMEN.		DATE DE LA FERMETURE DES COURS.										
		1 <sup>re</sup>	2 <sup>e</sup>	1 <sup>re</sup>	2 <sup>e</sup>	de la cavalerie.	de l'artillerie.	du génie.	EXAMINÉS A L'ENTRÉE (a)		après examen		sans examen		à d'autres divisions.		démisionnés.		en congé.		décédés.		rentrés au corps.		EXAMENS de fin D'ANNÉE.		OFFICIERS RENTRÉS AU CORPS après L'EXAMEN.		DATE DE LA FERMETURE DES COURS.			
1871.	1 <sup>re</sup>			26	2	26	2	26	2	2	2	2	2	2	2	2	2	2	2	2	2	2	2	2	2	2	2	2	2	12 déc. 1871.		
	2 <sup>e</sup>			14	1	14	1	14	1	1	1	1	1	1	1	1	1	1	1	1	1	1	1	1	1	1	1	1	1	28 juil. 1872.		
	1 <sup>re</sup>			29		29		29																						16 déc. 1872.		
1871-1872.	1 <sup>re</sup>			6	1	6	1	6	1	6	1	6	1	6	1	6	1	6	1	6	1	6	1	6	1	6	1	6	1	25 juin 1880.		
	2 <sup>e</sup>			»	»	»	»	»	»	»	»	»	»	»	»	»	»	»	»	»	»	»	»	»	»	»	»	»	»	1 <sup>er</sup> juil. 1880.		
	1 <sup>re</sup>			»	»	»	»	»	»	»	»	»	»	»	»	»	»	»	»	»	»	»	»	»	»	»	»	»	»	19 » 1880.		
1879-1880.	1 <sup>re</sup>			»	»	»	»	»	»	»	»	»	»	»	»	»	»	»	»	»	»	»	»	»	»	»	»	»	»	Ann. nov. 1879.		
	2 <sup>e</sup>			»	»	»	»	»	»	»	»	»	»	»	»	»	»	»	»	»	»	»	»	»	»	»	»	»	»	4 avril 1890.		
	3 <sup>e</sup>			»	»	»	»	»	»	»	»	»	»	»	»	»	»	»	»	»	»	»	»	»	»	»	»	»	»	4 » 1890.		
1889-1890	1 <sup>re</sup>			»	»	»	»	»	»	»	»	»	»	»	»	»	»	»	»	»	»	»	»	»	»	»	»	»	»	»	»	
	2 <sup>e</sup>			»	»	»	»	»	»	»	»	»	»	»	»	»	»	»	»	»	»	»	»	»	»	»	»	»	»	»	»	
	3 <sup>e</sup>			»	»	»	»	»	»	»	»	»	»	»	»	»	»	»	»	»	»	»	»	»	»	»	»	»	»	»	»	
1899-1900.	1 <sup>re</sup>			»	»	»	»	»	»	»	»	»	»	»	»	»	»	»	»	»	»	»	»	»	»	»	»	»	»	»	»	
	2 <sup>e</sup>			»	»	»	»	»	»	»	»	»	»	»	»	»	»	»	»	»	»	»	»	»	»	»	»	»	»	»	»	»
	3 <sup>e</sup>			»	»	»	»	»	»	»	»	»	»	»	»	»	»	»	»	»	»	»	»	»	»	»	»	»	»	»	»	»
1904-1905.	1 <sup>re</sup>			»	»	»	»	»	»	»	»	»	»	»	»	»	»	»	»	»	»	»	»	»	»	»	»	»	»	»	»	»
	2 <sup>e</sup>			»	»	»	»	»	»	»	»	»	»	»	»	»	»	»	»	»	»	»	»	»	»	»	»	»	»	»	»	»
	3 <sup>e</sup>			»	»	»	»	»	»	»	»	»	»	»	»	»	»	»	»	»	»	»	»	»	»	»	»	»	»	»	»	»
1908-1909.	1 <sup>re</sup>			»	»	»	»	»	»	»	»	»	»	»	»	»	»	»	»	»	»	»	»	»	»	»	»	»	»	»	»	»
	2 <sup>e</sup>			»	»	»	»	»	»	»	»	»	»	»	»	»	»	»	»	»	»	»	»	»	»	»	»	»	»	»	»	»
	3 <sup>e</sup>			»	»	»	»	»	»	»	»	»	»	»	»	»	»	»	»	»	»	»	»	»	»	»	»	»	»	»	»	»

(\*) D'après les renseignements fournis par le Ministère de la Guerre.

(a) Les programmes des examens sont inscrits dans les arrêtés royaux du 9 août 1886 (Journal militaire officiel, vol. 52, p. 354), du 28 mai 1889 (Journal militaire officiel de 1889, p. 496), du 8 janvier 1891 (Journal militaire officiel de 1891, p. 11) et du 30 avril 1894 (Journal militaire officiel de 1894, pp. 156 et 281).

MOUVEMENT NOSOGRAPHIQUE GÉNÉRAL DE TOUS LES HOPITAUX (\*).

ANNÉES.	ENTRÉES.			SORTIES.		DÉCÈS.		NOMBRE de journées de traitement		DURÉE MOYENNE du traitement		
	CHIFFRE TOTAL			Chiffre réel des malades. (b)	Prop. p. c. au chiffre absolu des entrées.	Chiffre absolu.	Prop. p. c. au chiffre réel des malades. (c)	des malades sortis.	des malades décédés	pour les malades sortis.	pour les malades décédés.	
	absolu.	Prop. p. c. sur le total général des entrées.	Par recharge ou récidive.									
1909	Maladies zymotiques et telluriques . . . . .	23	0.14	»	23	104.34	3	8.82	1,131	72	47.12	
	Fièvres éruptives. . . . .	199	1.24	»	199	99.05	3	1.40	7,137	25	36.41	
	Fièvres éphémères . . . . .	46	0.28	»	46	100.00	»	»	358	»	7.78	
	Maladies de l'appareil circulatoire . . . . .	231	1.44	5	226	99.13	3	1.29	5,118	29	22.34	
	Maladies de l'appareil respiratoire . . . . .	2,763	17.30	118	2,645	2,732	98.87	31	1.12	53,694	2,546	19.65
	Maladies de l'appareil digestif . . . . .	2,973	18.62	123	2,850	3,008	101.17	7	0.23	36,704	208	12.20
	Maladies de l'appareil génito-urinaire . . . . .	273	1.72	11	262	104.71	1	0.34	7,346	81	25.41	
	Maladies du système osseux . . . . .	69	0.44	»	69	91.30	»	»	2,110	»	33.49	
	Maladies des articulations . . . . .	304	1.90	15	289	304	100.00	»	»	7,618	»	25.05
	Affections rhumatismales et goutteuses . . . . .	979	4.25	40	939	689	101.47	»	»	13,986	»	20.29
	Maladies du système nerveux . . . . .	382	2.39	12	370	368	96.31	10	2.48	11,375	236	30.91
	Maladies de l'appareil de la vision . . . . .	589	3.68	15	574	602	102.24	»	»	11,130	»	18.48
	Maladies de l'appareil de l'audition . . . . .	551	3.45	31	520	552	100.18	»	»	11,116	»	20.11
	Maladies de l'appareil de l'olfaction . . . . .	77	0.48	2	75	78	101.29	»	»	1,171	»	15.01
	Maladies de la peau et de ses annexes . . . . .	724	4.52	28	696	724	100.00	»	»	16,903	»	23.34
	Maladies du tissu cellulaire . . . . .	1,806	11.31	22	1,784	1,702	94.24	»	»	24,310	»	14.28
	Maladies du système lymphatique et glandulaire . . . . .	264	1.65	6	258	249	94.31	3	1.94	6,857	»	29.14
	Dystrophies constitutionnelles . . . . .	148	0.92	5	143	142	95.94	»	»	3,301	71	23.24
	Intoxications . . . . .	12	0.07	»	12	12	100.00	»	»	94	»	7.83
	Maladies vénériennes . . . . .	1,096	6.86	86	1,010	1,111	101.36	»	»	45,202	»	40.68
Affections traumatiques . . . . .	2,736	17.14	38	2,698	2,670	97.55	5	0.17	49,861	7	18.67	
Suicides et tentatives de suicide . . . . .	3	0.01	»	3	3	100.00	»	»	24	»	»	
Maladies simulées . . . . .	11	0.06	»	11	11	100.00	»	»	227	»	»	
TOTAUX. . . . .	15,962	100.00	557	15,405	15,804	99.01	66	0.39	316,773	3,275	20.04	
1908		14,455	731	13,724	14,170	98.03	46	0.34	291,646	1,622	20.58	
1907		15,045	655	14,390	15,065	100.13	47	0.33	303,039	2,710	20.12	
1905 (a)		16,505	1,018	15,487	16,456	99.70	62	0.40	330,924	2,627	19.50	
1900		21,928	1,265	20,663	21,797	99.40	96	0.46	355,054	4,108	16.29	
1895		21,885	1,061	20,824	21,813	99.67	125	0.60	372,507	5,025	17.08	
1890		20,023	646	19,377	19,882	99.30	136	0.70	360,932	5,811	18.15	
1880		16,294	1,018	15,276	15,905	97.61	190	1.24	335,558	7,683	21.10	
1870		21,384	677	20,707	19,437	90.89	310	1.49	415,977	12,136	21.40	
68-69		37,392	1,472	35,920	34,255	91.61	572	1.59	757,372	15,978	22.10	
											49.62	
											35.26	
											58.91	
											42.37	
											42.79	
											40.20	
											42.73	
											40.44	
											39.14	
											27.92	

(\*) D'après la Statistique médicale de l'armée et d'après les renseignements fournis par l'Inspection générale du service de santé du Ministère de la Guerre.  
 (a) La comparaison du chiffre total des entrées du présent tableau avec celui des tableaux précédents fera constater une notable diminution à partir de 1902. Elle provient de ce que depuis cette année il n'a plus été tenu compte des malades n'appartenant pas à l'effectif en soldes de l'armée (officiers en activité et retraités, sous-officiers et soldats pensionnés provisoirement, miliciens mis en observation par les Conseils de revision, etc.). (b) Non compris les malades restant en traitement au 1er janvier 1909. — (c) Y compris les malades restant en traitement au 1er janvier 1909.



PROVINCES.	ARRONDISSEMENTS ADMINISTRATIFS.	TAILLE											
		Plus de 1 <sup>m</sup> 55 à 1 <sup>m</sup> 60.			Plus de 1 <sup>m</sup> 60 à 1 <sup>m</sup> 65.			Plus de 1 <sup>m</sup> 65 à 1 <sup>m</sup> 70.			Plus de 1 <sup>m</sup> 70 à 1 <sup>m</sup> 75.		
		Hommes âgés de moins de 19 ans.	Hommes âgés de 19 à 20 ans.	Hommes âgés de plus de 20 ans.	Hommes âgés de moins de 19 ans.	Hommes âgés de 19 à 20 ans.	Hommes âgés de plus de 20 ans.	Hommes âgés de moins de 19 ans.	Hommes âgés de 19 à 20 ans.	Hommes âgés de plus de 20 ans.	Hommes âgés de moins de 19 ans.	Hommes âgés de 19 à 20 ans.	Hommes âgés de plus de 20 ans.
Anvers.	Anvers . . . . .	31	43	69	59	117	189	52	134	237	36	69	167
	Malines . . . . .	14	18	41	11	48	71	17	62	102	8	29	73
	Turnhout . . . . .	4	16	12	11	28	47	13	38	74	8	8	44
	<b>La province.</b>	49	77	122	81	193	307	82	234	413	52	106	284
Brabant.	Bruxelles . . . . .	50	83	166	100	189	346	78	205	440	37	122	205
	Louvain . . . . .	15	18	41	17	54	114	31	85	164	8	38	92
	Nivelles . . . . .	»	8	30	9	29	62	9	32	61	2	23	46
	<b>La province.</b>	65	109	237	126	272	522	118	322	665	47	183	343
Flandre Occidentale.	Bruges . . . . .	12	18	25	17	29	74	14	43	74	6	12	49
	Courtrai . . . . .	6	20	38	9	62	80	14	67	94	11	30	46
	Dixmude . . . . .	1	4	11	8	14	19	2	10	15	»	»	9
	Furnes . . . . .	5	6	9	10	6	15	3	5	16	2	4	11
	Ostende . . . . .	4	11	14	8	22	25	10	24	32	1	11	15
	Roulers . . . . .	3	8	22	6	13	47	3	28	35	2	15	26
	Thielt . . . . .	»	6	13	3	15	24	1	24	32	2	7	11
	Ypres . . . . .	8	10	26	10	28	33	14	44	46	4	17	31
<b>La province.</b>	39	83	158	71	189	317	61	245	344	28	96	198	
Flandre Orientale.	Alost . . . . .	8	21	31	12	57	85	14	70	117	7	18	70
	Audenarde . . . . .	4	7	21	8	42	45	7	31	51	6	9	36
	Eecloo . . . . .	4	10	18	7	15	40	3	37	35	3	6	21
	Gand . . . . .	32	49	101	54	112	164	47	127	164	24	51	94
	Saint-Nicolas . . . . .	7	10	33	22	28	73	23	59	118	8	19	61
	Termonde . . . . .	9	19	31	8	43	58	14	54	92	9	35	55
<b>La province.</b>	64	116	235	111	297	466	108	378	577	57	138	337	
Hainaut.	Ath . . . . .	»	7	9	1	21	23	4	33	24	3	11	24
	Charleroy . . . . .	4	37	78	17	87	127	16	97	133	3	36	86
	Mons . . . . .	8	30	50	9	58	73	16	73	71	10	32	68
	Soignies . . . . .	»	20	24	»	26	53	3	38	43	3	15	46
	Thuin . . . . .	1	11	14	2	31	31	3	28	39	2	17	28
	Tournai . . . . .	1	10	25	4	26	47	6	45	50	5	9	39
<b>La province.</b>	14	115	200	33	249	354	48	314	360	26	120	291	
Liège.	Huy . . . . .	1	2	18	2	5	41	3	25	38	3	18	26
	Liège . . . . .	13	28	75	22	94	180	30	141	189	10	64	115
	Verviers . . . . .	4	8	37	6	24	70	9	34	67	7	24	26
	Waremme . . . . .	1	1	11	1	3	23	5	18	27	2	15	19
<b>La province.</b>	19	39	141	31	126	314	47	218	321	22	121	186	
Limbourg.	Hasselt . . . . .	5	5	13	10	19	40	10	36	60	6	18	46
	Maeseyck . . . . .	9	»	8	7	9	25	8	22	30	7	8	17
	Tongres . . . . .	1	3	12	5	6	29	5	20	51	7	20	36
<b>La province.</b>	15	8	33	22	34	94	23	78	141	20	46	99	
Luxembourg.	Arlon . . . . .	7	3	4	2	1	19	7	8	13	2	6	8
	Bastogne . . . . .	4	2	13	7	3	24	3	6	23	2	3	8
	Marche . . . . .	5	»	12	3	5	14	1	7	20	4	9	15
	Neufchâteau . . . . .	4	2	8	8	4	24	5	14	26	4	9	13
	Virton . . . . .	1	1	6	2	»	16	5	4	12	3	3	9
<b>La province.</b>	21	8	43	22	13	97	21	39	94	15	30	53	
Namur.	Dinant . . . . .	8	1	10	9	7	31	8	20	34	5	16	22
	Namur . . . . .	7	6	25	10	22	72	17	46	73	8	32	47
	Philippeville . . . . .	4	3	5	2	4	15	6	14	23	3	6	6
	<b>La province.</b>	19	10	40	21	33	118	31	80	130	16	54	75
<b>LE ROYAUME</b> . . . . .		305	565	1,209	518	1,406	2,589	539	1,908	3,045	283	894	1,866
Proportion p. % . . . . .		17.72	17.27	12.88	30.10	28.05	27.59	31.32	38.06	32.45	16.44	17.83	19.88

(\*) D'après les renseignements fournis par le Ministère de la Guerre.

1909.

DE												HOMMES dont la taille a été relevée.			
Plus de 1 <sup>m</sup> 75 à 1 <sup>m</sup> 80.			Plus de 1 <sup>m</sup> 80 à 1 <sup>m</sup> 85.			Plus de 1 <sup>m</sup> 85 à 1 <sup>m</sup> 90.			Plus de 1 <sup>m</sup> 90.						
Hommes âgés de moins de 19 ans.	Hommes âgés de 19 à 20 ans.	Hommes âgés de plus de 20 ans.	Hommes âgés de moins de 19 ans.	Hommes âgés de 19 à 20 ans.	Hommes âgés de plus de 20 ans.	Hommes âgés de moins de 19 ans.	Hommes âgés de 19 à 20 ans.	Hommes âgés de plus de 20 ans.	Hommes âgés de moins de 19 ans.	Hommes âgés de 19 à 20 ans.	Hommes âgés de plus de 20 ans.	Hommes âgés de moins de 19 ans.	Hommes âgés de 19 à 20 ans.	Hommes âgés de plus de 20 ans.	TOTAL.
11	13	40	»	3	7	»	»	1	»	»	»	189	379	710	1,278
»	6	24	»	»	3	»	»	1	»	»	»	51	163	315	529
»	4	13	»	»	4	»	»	»	»	»	»	36	94	194	324
12	23	77	»	3	14	»	»	2	»	»	»	276	636	1,219	2,131
5	27	75	2	7	18	»	»	2	»	»	»	272	635	1,250	2,157
5	4	31	2	3	3	»	»	3	»	»	»	78	202	449	729
1	5	11	1	1	4	»	»	»	»	»	»	22	98	214	334
11	36	117	5	11	25	»	2	3	»	»	1	372	935	1,913	3,220
»	1	16	»	»	2	»	»	1	»	»	»	49	103	242	394
1	11	10	»	1	3	»	»	1	»	»	»	41	191	272	504
»	»	6	»	»	»	»	»	»	»	»	»	11	28	60	99
»	»	3	1	»	»	»	»	»	»	»	»	21	21	54	96
2	2	9	»	»	2	»	»	»	»	»	»	25	70	97	192
»	»	8	»	»	»	»	»	»	»	»	»	14	64	138	216
1	2	3	»	»	1	»	»	»	»	»	»	7	54	84	145
»	5	11	»	»	2	»	»	»	»	»	»	36	104	149	289
4	21	66	1	1	10	»	»	2	»	»	1	204	635	1,096	1,935
2	1	15	»	»	4	»	»	»	»	»	»	43	167	322	532
»	3	4	»	1	1	»	»	1	»	»	»	25	93	159	277
1	2	3	»	1	2	»	»	»	»	»	»	18	71	119	208
3	13	15	»	1	5	»	»	»	»	»	»	160	353	544	1,057
1	4	16	2	1	2	»	»	1	»	»	»	63	121	304	488
3	4	14	»	»	2	»	»	»	»	»	»	43	155	252	450
10	27	67	2	4	16	»	»	2	»	»	»	352	960	1,700	3,012
1	2	10	»	1	2	»	»	»	»	»	»	9	75	92	176
2	5	20	»	1	4	»	»	»	»	»	»	42	263	448	753
2	9	29	1	1	4	»	»	»	»	»	»	46	203	295	544
1	3	15	»	»	2	»	»	»	»	»	»	7	102	183	292
»	2	11	»	1	3	»	»	»	»	»	»	8	90	126	224
2	3	10	1	»	3	»	»	»	»	»	»	19	93	174	286
8	24	95	2	4	18	»	»	»	»	»	»	131	826	1,318	2,275
»	2	5	»	»	1	»	»	»	»	»	»	9	52	129	190
5	21	39	2	8	9	»	»	2	»	»	»	82	356	609	1,047
3	8	10	»	2	2	»	»	»	»	»	»	29	100	213	342
»	2	4	»	2	»	»	»	»	»	»	»	9	41	84	134
8	33	58	2	12	12	»	»	2	»	»	1	129	549	1,035	1,713
»	4	17	»	»	6	»	»	»	»	»	»	31	82	182	295
2	1	4	»	1	1	»	»	»	»	»	»	33	41	85	159
»	6	15	»	3	4	»	»	»	»	»	»	18	58	147	223
2	11	36	»	4	11	»	»	»	»	»	»	82	181	414	677
1	2	2	»	1	»	»	»	»	»	»	»	19	21	46	86
»	1	4	»	»	»	»	»	»	»	»	»	16	15	72	103
1	3	3	»	»	»	»	»	»	»	»	»	14	24	64	102
»	1	1	»	»	»	»	»	»	»	»	»	21	30	72	123
2	»	2	»	»	»	»	»	»	»	»	»	13	8	45	66
4	7	12	»	1	»	»	»	»	»	»	»	83	98	299	480
2	2	4	»	1	1	»	»	»	»	»	»	32	47	102	181
2	11	16	»	2	2	»	»	1	»	»	»	44	119	236	399
1	»	3	»	»	1	»	»	»	»	»	»	16	27	53	96
5	13	23	»	3	4	»	»	1	»	»	»	92	193	391	676
64	195	551	12	43	110	»	2	12	»	»	3	1,721	5,013	9,385	16,119
3.72	3.89	5.87	0.70	0.86	1.17	»	0.04	0.13	»	»	0.03	100.00	100.00	100.00	»

## DÉCÈS SURVENUS DANS L'ARMÉE (\*).

ANNÉES.	DÉCÈS										PROPORTION POUR MILLE HOMMES.											
	SOUS LES ARMES.					DANS LEURS FOYERS.					DÉCÈS SOUS LES ARMES.					DÉCÈS DANS LES FOYERS.						
	Volontaires de carrière.	Volontaires du contingent.	Volontaires avec prime.	Militiens.	Substituants.	Remplaçants.	TOTAL.	Volontaires de carrière.	Volontaires du contingent.	Volontaires avec prime.	Militiens.	Substituants.	Remplaçants.	Surt'ensemble.	Volontaires de carrière.	Volontaires du contingent.	Volontaires avec prime.	Militiens.	Substituants.	Remplaçants.	Surt'ensemble.	
1835.	162	45	618	29	228	7	12 276	5	(a)	»	4	(a)	8	8	4.87	»	»	3	(a)	»	»	3
1840.	65	30	300	12	250	17	24 303	»	»	»	3	0	3	3	1	»	»	3	4	»	»	4
1850.	77	27	37 269	7	252	35	38 332	»	»	»	2	3	6	4	1	»	»	5	5	»	»	4
1860.	75	134	13 2254	16	249	28	66 359	»	»	»	2	1	3	2	2	»	»	4	2	6	»	4
1870.	70	195	63 48 376	13	353	59	49 474	»	»	»	3	4	5	4	2	»	»	5	4	6	»	4
1880.	57	40	113 (c)	14	360	(c)	71 473	»	»	»	5	1	2	2	2	»	»	3	5	(c)	»	4
1890.	41	24	112	27	51	441	»	»	»	»	5	4	1	4	3	»	»	5	»	»	»	5
1900.	31	17	99	50	71	398	»	3.02	3.83	3.33	»	14.49	3.32	4.87	16.02	13.39	»	»	»	»	»	6
1905.	42	10	37	24	43	301	»	2.77	»	2.53	1.66	»	10.28	»	2.56	2.68	»	»	»	»	»	20.72
1909.	29	8	44	23	43	237	»	2.21	17.86	1.11	1.46	»	2	2.77	17.24	2.96	2.19	»	»	»	»	13.22
							3 309															2.35

## CONDAMNATIONS PRONONCÉES CONTRE LES MILITAIRES (\*).

DÉSIGNATION.	CATÉGORIES DES MILITAIRES.															
	1835.	1840.	1850.	1860.	1865.	1870.	1875.	1880.	1885.	1890.	1895.	1900.	1905.	1908.	1909.	
Nombre des condamnations.	Volontaires de carrière	477	398	301	324	341	249	239	348	326	484	398	798	403	378	
	Volontaires du contingent	»	»	»	»	»	(b) 90	267	557	364	665	670	9	1	4	
	Volontaires avec prime	»	»	»	»	»	462	410	559	1,686	1,653	2,317	2,943	206	258	
	Militiens	»	»	»	»	»	878	138	102	277	»	»	»	»	»	788
	Substituants	»	»	»	»	»	290	204	102	277	»	»	»	»	»	»
	TOTAUX.	1,388	1,179	1,162	1,684	1,971	1,091	1,167	2,868	2,376	3,493	4,037	2,598	1,436	1,430	
Proportion des condamnations pour cent hommes en solde.	Volontaires de carrière	(a) 4.1	4.1	3.5	3.6	4.1	3.8	3.2	3.61	2.92	4.29	3.87	5.28	3.12	2.88	
	Volontaires du contingent	»	»	»	»	»	2.9	4.3	11.47	7.16	9.91	15.12	10.50	1.64	7.14	
	Volontaires avec prime	(a) 3.0	2.4	1.8	2.2	1.7	1.7	2.0	5.36	5.90	7.97	9.90	6.22	6.04	5.73	
	Militiens	(a) 9.4	9.3	4.9	10.5	11.3	13.5	(c)	12.4	23.73	45.21	36.98	37.68	1.43	3.85	
	Substituants	(a) 8.4	7.7	4.6	7.5	6.5	5.2	5.2	2.7	6.09	5.36	7.37	9.07	6.26	3.68	
	PROPORTIONS GÉNÉRALES.	3.0	4.4	3.1	4.4	4.2	2.8	2.7	6.09	5.36	7.37	9.07	6.26	3.68	3.49	

(\*) D'après les renseignements fournis par le Ministère de la Guerre en possédant pas l'effectif par catégorie en 1835, il n'a pas été possible de donner les proportions pour cette année. - (b) Le volontariat avec prime a été institué par les lois du 3 juin 1870 et du 18 septembre 1873. - (c) Cette catégorie de militaires a été supprimée par la loi du 3 juin 1870.

ANNÉES.	FOURRAGES.						PAIN.		VIANDE.								
	AVOINE.		FOIN.		PAILLE.		FROMENT.		ESPÈCE BOVINE.		ESPÈCE OVINE.		ESPÈCE PORCINE.				
	Quantité.	Prix moyen par 100 kil.	Quantité.	Prix moyen par 100 kil.	Quantité.	Prix moyen par 100 kil.	Quantité.	Prix moyen par 100 kil.	Nombre de têtes.	Prix moyen		Nombre de têtes.	Prix moyen		Nombre de têtes.	Prix moyen	
										par tête.	par kil.		par tête.	par kil.		par tête.	par kil.
	Tonnes	Fr.c	Tonnes	Fr.c	Tonnes	Fr.c	Tonnes	Fr.c	Fr.	Fr.c	Fr.	Fr.c	Fr.	Fr.c	Fr.	Fr.c	
1840	9,792	.....	8,632	.....	9,266	.....	3,731	.....	(a)	.....	.....	.....	.....	.....	.....	.....	
1850	8,781	.....	7,732	.....	8,192	.....	4,698	.....	(a)	.....	.....	.....	.....	.....	.....	.....	
1860	10,368	.....	11,095	.....	12,081	.....	5,341	.....	(a)	.....	.....	.....	.....	.....	.....	.....	
1865	11,337	.....	6,881	.....	10,369	.....	5,725	.....	(a)	.....	.....	.....	.....	.....	.....	.....	
1870	17,722	.....	11,688	.....	15,152	.....	7,171	.....	14,660	.....	.....	.....	.....	.....	.....	.....	
1875	14,220	.....	8,181	.....	12,773	.....	6,303	.....	12,213	.....	.....	.....	.....	.....	.....	.....	
1880	15,700	.....	8,821	.....	13,543	.....	6,635	.....	16,586	.....	.....	.....	.....	.....	.....	.....	
1885	16,845	16.48	10,750	6.92	13,884	4.13	10,500	19.29	18,536	222	0.99	.....	.....	.....	.....	.....	
1890	16,065	16.07	9,006	4.79	13,640	3.73	9,653	19.72	15,503	303	1.44	.....	.....	.....	.....	.....	
1895	17,984	13.17	9,526	15.32	14,960	3.83	9,300	14.38	14,291	335	1.46	3,475	43.72	1.62	3,843	111.10	1.17
									(b)								
1900	16,799	16.87	9,228	8.26	13,761	4.03	7,920	16.44	16,407	285	1.27	2,631	41.75	1.38	1,260	88.00	1.30
1905	16,762	18.10	9,028	8.59	13,735	6.03	7,425	18.85	14,237	335	1.40	552	46.85	1.67	1,490	107.08	1.38
1906	17,080	19.46	9,060	7.71	13,342	5.38	8,475	19.03	14,999	350	1.47	802	46.24	1.60	807	134.98	1.65
1907	19,691	20.20	10,680	7.72	15,750	5.79	7,575	18.81	14,607	377	1.55	347	49.18	1.75	1,007	123.27	1.50
1908	19,323	18.98	10,107	8.20	14,981	4.43	8,300	21.15	11,728	407	1.53	»	»	»	1,488	112.34	1.40
1909	19,739	18.88	7,404	9.76	19,423	4.96	6,675	22.86	10,891	409	1.42	»	»	»	2,368	130.14	1.42

CHEVAUX DE SELLE ET DE TRAIT  
ACHETÉS POUR LE SERVICE DE L'ARMÉE (\*).

ANNÉES.	CHEVAUX DE SELLE										CHEVAUX de TRAIT.		RELEVÉ de GÉNÉRAL.					
	INDIGÈNES.					EXOTIQUES.					TOTAL GÉNÉRAL.		(c)		GÉNÉRAL.			
	Cavalerie.		Artillerie.		TOTAL.	Cavalerie.		Artillerie.		TOTAL.	Nombre.	Prix moyen	Nombre.	Prix moyen	Nombre.	Prix moyen		
	Nombre.	Prix moyen	Nombre	Prix moyen	Nombre.	Prix moyen	Nombre.	Prix moyen	Nombre.	Prix moyen								
	Fr.	Fr.	Fr.	Fr.	Fr.	Fr.	Fr.	Fr.	Fr.	Fr.	Fr.	Fr.	Fr.	Fr.	Fr.			
1840.	»	.....	»	.....	»	.....	»	.....	»	.....	»	.....	600	.....	600	.....		
1850.	100	.....	3	.....	103	.....	381	.....	»	.....	484	.....	»	.....	484	645		
1860.	20	.....	»	.....	20	.....	»	.....	»	.....	20	.....	»	.....	20	897		
1865.	27	.....	82	.....	109	.....	515	.....	15	.....	530	.....	639	.....	140	779	745	
1870.	220	.....	72	.....	292	.....	1,377	.....	232	.....	1,609	.....	1,901	.....	3,083	4,984	755	
1875.	177	.....	7	.....	184	.....	362	.....	109	.....	471	.....	655	.....	162	817	1,004	
1880.	229	.....	36	.....	265	.....	336	.....	115	.....	451	.....	716	.....	120	836	985	
1885.	258	1,159	48	1,200	306	1,166	258	1,111	38	1,150	296	1,116	602	1,141	162	850	767	1,080
1890.	336	1,164	53	1,200	389	1,169	293	1,122	65	1,150	358	1,127	747	1,149	193	830	959	1,085
1895.	344	1,165	82	1,200	426	1,171	322	1,114	77	1,150	399	1,121	825	1,147	19	850	1,057	1,097
1900.	»	»	»	»	»	»	511	1,128	92	1,164	603	1,134	603	1,134	21	1,150	820	1,091
1905.	»	»	»	»	»	»	649	1,162	132	1,189	781	1,167	781	1,167	151	969	949	1,136
1906.	1	1,150	»	»	1	1,150	757	1,151	140	1,186	897	1,156	898	1,156	17	1,185	1,065	1,133
1907.	»	»	»	»	»	»	668	1,152	170	1,185	838	1,159	838	1,159	143	978	1,013	1,134
1908.	»	»	»	»	»	»	769	1,147	140	1,170	909	1,151	909	1,151	24	1,196	1,085	1,134
1909.	»	»	»	»	»	»	699	1,149	138	1,170	837	1,152	837	1,152	30	1,208	980	1,132

(\*) D'après les renseignements fournis par le Ministère de la Guerre.

(a) Aux époques indiquées, la viande étant achetée par le soldat au moyen de sa solde, l'Administration ne possède aucun renseignement sur le nombre de têtes de bétail qui ont été achetées. Les boucheries militaires n'ont été organisées que le 1er mai 1868.

(b) Dans l'annuaire de 1894 le chiffre renseigné était de 18,874. Il comprenait 2,962 moutons et 694 porcs. Ces chiffres sont reportés dans les colonnes suivantes.

(c) Le second nombre des accolades se rapporte à des chevaux irlandais.

(d) Y compris 205 chevaux de selle de la remonte des officiers en 1905, 282 en 1906, 278 en 1907, 264 en 1908 et 272 en 1909.

FINANCES DE L'ÉTAT.  
MONTANT GÉNÉRAL DES RECETTES ET DES DÉPENSES (\*).

NATURE des RECETTES ET DES DÉPENSES (a)	1835.	1840.	1850.	1860.	1870.	1880.	1890.	1900.	1907.	1908.
<b>RECETTES.</b>										
<b>RESSOURCES ORDINAIRES.</b>										
Impôts . . . . .	76,515,390	78,093,231	86,268,634	109,074,891	129,890,772	153,930,743	166,532,127	234,718,362	277,051,013	279,133,472
Péages . . . . .	4,616,443	12,684,678	22,426,026	36,916,980	50,359,027	121,413,505	152,665,975	232,601,836	298,976,138	303,715,497
Capitaux et revenus . . . . .	6,752,233	6,828,138	5,254,630	7,365,639	8,325,321	10,156,681	17,570,722	21,407,639	29,859,694	24,387,666
Remboursements . . . . .	1,287,269	2,952,701	2,580,229	2,255,061	1,961,882	6,420,200	3,756,848	5,287,936	11,921,459	9,749,325
<b>TOTAUX. . . . .</b>	<b>89,171,335</b>	<b>100,558,748</b>	<b>116,529,519</b>	<b>155,612,570</b>	<b>190,537,002</b>	<b>291,921,129</b>	<b>340,535,672</b>	<b>494,105,773</b>	<b>617,808,304</b>	<b>616,985,960</b>
<b>RESSOURCES EXTRAORDINAIRES ET SPÉCIALES.</b>										
	1,903,891	68,817,505	16,347,669	14,096,647	14,905,107	102,294,803	37,878,647	48,672,331	90,450,593	82,434,131
<b>TOTAUX GÉNÉRAUX . . . . .</b>	<b>91,075,226</b>	<b>169,376,253</b>	<b>132,877,188</b>	<b>169,709,218</b>	<b>205,442,109</b>	<b>394,215,932</b>	<b>378,404,319</b>	<b>542,778,104</b>	<b>708,258,897</b>	<b>699,420,091</b>
<b>DÉPENSES (a).</b>										
<b>SERVICES ORDINAIRES.</b>										
Dettes publiques . . . . .	11,417,749	26,639,005	35,690,225	40,727,208	42,680,891	82,553,413	99,256,523	128,555,565	166,883,308	172,959,216
Dotations . . . . .	3,297,688	3,293,079	3,389,136	4,118,290	4,367,879	4,640,855	4,547,618	5,070,880	5,359,940	5,433,873
Ministère des affaires étrangères	934,827	1,897,925	2,084,787	2,611,310	3,819,005	2,214,291	2,453,929	3,571,862	4,193,111	3,984,120

Ministère de l'agriculture, et des travaux publics (b) . . . .	»	»	»	»	»	»	»	»	»	»	»	»	»	»	»	»	»	»	»	11,683,206	11,816,235
Ministère de l'industrie et du travail (c) . . . . .	»	»	»	»	»	»	»	»	»	»	»	»	»	»	»	»	»	»	»	22,613,990	22,603,992
Ministère des chemins de fer, postes et télégraphes (d) . . .	4,267,627	8,953,755	17,044,097	24,085,613	39,804,463	95,834,483	104,030,449	169,923,891	218,946,415	217,699,345											
Ministère des finances (f) . . . .	11,371,545	14,717,455	10,525,144	12,053,059	13,308,096	15,021,519	15,506,818	37,175,995	21,705,503	21,844,059											
Ministère de la guerre . . . . .	40,755,042	30,802,193	26,185,766	33,276,876	59,116,612	47,441,606	51,006,696	59,258,012	74,310,169	67,339,30											
Ministère de l'intérieur et de l'instruction publique (e) . . . . .	3,880,060	4,443,123	6,752,006	9,945,232	13,179,716	27,262,785	22,771,781	29,333,833	4,591,078	4,828,029											
Ministère de la justice . . . . .	8,692,625	10,467,821	11,761,371	13,329,517	14,620,711	15,561,751	17,213,450	25,949,002	29,901,197	31,164,904											
Minist. des sciences et des arts (g)	»	»	»	»	»	»	»	»	»	»	»	»	»	»	»	»	»	»	»	»	»
Ministère des travaux publics (h)	»	»	»	»	»	»	»	»	»	»	»	»	»	»	»	»	»	»	»	33,727,359	33,004,690
Ministère des colonies (i) . . . .	»	»	»	»	»	»	»	»	»	»	»	»	»	»	»	»	»	»	»	18,507,447	17,415,495
Non-valeurs et remboursements	996,842	1,625,757	2,738,640	2,733,665	946,553	1,478,951	1,823,262	2,659,642	2,814,397	2,864,842											
TOTAUX . . . . .	85,614,005	102,840,113	116,171,172	142,880,770	191,843,926	292,009,654	335,230,651	479,055,783	615,237,120	613,021,307											
SERVICES SPÉCIAUX . . . . .	1,490,000	63,074,258	2,559,733	16,144,607	25,063,874	90,898,775	82,662,978	95,102,409	152,535,643	157,429,706											
TOTAUX GÉNÉRAUX . . . . .	87,104,005	165,914,371	118,730,905	159,025,377	216,907,800	382,908,429	417,893,629	574,158,192	767,772,763	770,451,013											
Excédent de recettes (+) ou de dépenses (-)	+ 3,557,330	- 2,281,365	+ 338,347	+ 12,731,801	- 1,306,924	- 88,525	+ 5,295,021	+ 15,049,990	+ 2,571,184	+ 3,964,653											
	+ 413,891	+ 5,743,247	+ 13,787,936	- 2,047,960	- 10,158,767	+ 11,396,028	- 44,784,331	- 46,430,078	- 62,085,050	- 74,995,575											
	+ 3,971,221	+ 3,461,882	+ 14,146,283	+ 10,683,841	- 11,465,691	+ 11,307,593	- 39,489,310	- 31,380,088	- 59,513,866	- 71,030,922											

(\*) Voir les Comptes généraux de l'Administration des finances publiés conformément à la loi du 15 mai 1866.

(a) On a compris dans les dépenses de chaque exercice celles qui se rapportent à des crédits transférés à cet exercice en vertu de l'art. 30 de la loi de comptabilité générale.

(b) Ce Ministère a été créé par arrêté royal du 16 juin 1884. — Par arrêté royal du 5 août 1899 sa dénomination est devenue Ministère de l'Agriculture.

(c) Ce Ministère a été créé par arrêté royal du 25 mai 1868.

(d) La dénomination de Ministère des Chemins de fer, postes et télégraphes a remplacé celle de Ministère des Travaux publics en vertu de l'arrêté royal du 16 juin 1884.

(e) Le Ministère de l'Instruction publique, créé par arrêté royal du 19 juin 1878, a été fusionné avec le Ministère de l'Intérieur par arrêté royal du 16 juin 1884; ses dépenses sont comprises dans celles de ce dernier département ministériel.

(f) Par arrêté royal du 5 août 1899 cette dénomination est devenue Ministère des Finances et des Travaux publics. — Par arrêté royal du 2 mai 1907.

(g) Id.

(h) Id.

(i) Id.

30 octobre 1908.

FINANCES DE L'ÉTAT.  
MONTANT DES RECETTES ORDINAIRES PAR NATURE (\*).

NATURE DES RECETTES.	IMPÔTS.							
	1840.	1850.	1860.	1870.	1880.	1890.	1900.	1908.
Contribution foncière	17,186,459	18,359,750	18,886,292	19,176,009	22,592,380	24,179,962	25,924,130	28,320,438
Id. personnelle	8,397,875	9,153,825	10,229,116	12,174,694	15,612,464	18,573,581	20,988,627	24,411,216
Droit de patente	2,862,893	3,112,264	3,872,249	4,374,797	6,080,718	6,802,851	9,899,207	13,800,838
Redevances sur les mines	242,590	177,022	495,844	440,020	286,112	795,188	1,243,370	1,836,285
Droit de débit de boissons alcooliques	964,013	876,679	1,146,342	1,516,595	2,057,152	2,459,931	3,250,365	4,612,625
Id. de tabacs	9,850,654	11,846,700	15,822,900	22,057,152	21,696,643	23,533,207	43,616,914	54,208,775
Données	3,890,505	4,416,373	5,159,060	5,022,320	3,065,092	3,250,365	5,040,029	5,628,889
Sel et eau de mer	2,375,615	2,578,582	3,286,973	2,292,535	3,065,092	3,250,365	5,040,029	5,628,889
Vins étrangers	215,921	307,548	283,837	283,837	283,837	283,837	283,837	283,837
Eaux-de-vie étrangères	2,600,788	3,839,740	6,988,395	9,358,826	16,653,389	23,789,538	42,588,307	45,339,371
Id. indigènes.	6,644,511	6,436,931	7,322,483	9,154,370	9,135,619	9,852,132	12,767,339	13,368,966
Bières et vinaigres	885,985	3,169,509	4,490,643	3,667,034	3,221,169	4,635,408	4,612,625	12,720,759
Sucres, glucoses et autres sucres non cristallisables					167,457	822,607	1,934,453	2,338,535
Tabac	1,420,878	5,929	240,051	49,298	17,958	5,032	551,376	441,891
Margarine et autres beurres artificiels	166,241	157,819	240,051	49,298	17,958	5,032	1,477	211
Timbres collectifs sur les quittances	42,764	322,484	195,514	61,589	432,489	453,135	989,223	850,047
Droit de marque des matières d'or et d'argent	8,715,948	10,178,430	13,577,656	16,754,864	23,516,929	19,786,382	25,432,613	36,322,016
Recettes diverses de l'administration des contributions, etc.	211,934	291,041	268,540	333,479	456,332	1,039,571	962,488	1,112,951
Droits d'enregistrement.	804,122	1,674,793	2,463,540	2,967,995	3,894,466	3,336,171	4,368,164	4,26,243
Id. de greffe	3,778,963	6,219,080	8,467,270	12,373,217	17,234,916	15,517,725	20,382,500	24,032,364
Id. d'hypothèques			1,467,614	2,587,382	2,974,014	2,724,515	2,994,587	2,979,319
Id. de succession et de mutation par décès			183,551	301,051	331,347	339,265	429,102	445,173
Id. de mutation sur les successions en ligne directe			3,746,186	4,315,677	5,722,779	6,121,724	9,017,954	9,104,127
Id. dus par les époux survivants.			296,092	666,057	898,470	883,768	953,777	1,355,058
Id. de timbre et de naturalisations	2,742,302	2,751,626	3,746,186	4,315,677	5,722,779	6,121,724	9,017,954	9,104,127
Amendes en matière d'enregistrement et autres	504,452	392,509	296,092	666,057	898,470	883,768	953,777	1,355,058
Centimes additionnels sur enregistrement, etc.	3,668,718							
TOTAUX.	78,093,231	86,268,634	109,074,891	129,890,772	153,930,743	166,592,121	234,718,362	278,193,472
PÉAGES.								
Péages sur les canaux et rivières, et produits accessoires	2,210,689	2,781,264	2,831,544	1,881,192	1,670,987	1,162,503	1,754,199	1,972,589
Produit du passage d'eau d'Anvers à la Tête de Flandre		21,275	30,847	41,166	50,179	65,507	100,426	130,938
Droits de barrières sur les routes de l'Etat et accessoires	2,158,810	1,579,122	1,675,770	8,351	10,818	6,705		
Part revenant à l'Etat dans le produit net des quais de l'Escaut à Anvers								
Avant-port d'Ostende et bassin à flot de Nieuport. Droits de quai et de bassin.						100,000	600,000	765,000
							44,673	39,486

(a) Port des lettres taxées et affranchies; vente de timbres-poste	2,742,652	3,367,475	6,335,936	8,969,143	13,918,132	19,749,149
(b) Id. des journaux et imprimés	10,727	488,854	221,687	331,049	443,971	705,193
(c) Articles d'argent	28,292	44,694	74,806	54,015	»	»
(d) Remboursements des offices étrangers	333,772	80,886	343,383	674,380	1,003,029	1,315,987
(e) Remboursements attribués au Trésor	54,105	»	»	»	»	»
(f) Encassements des effets de commerce par la poste	145,040	»	»	»	»	»
(g) Encassements des effets de commerce par la poste officiels.	53,301	(b)	»	»	»	»
(h) Produit du service des bateaux à vapeur entre Ostende et Douvres.	32,162	109,062	773,534	879,915	1,159,394	1,453,950
(i) Voyagers	180,508	10,611,405	14,603,828	43,508,775	67,220,715	85,051,046
(j) Equipages, chevaux et bestiaux	7,128,209	502,049	878,409	1,048,903	2,115,916	2,388,879
(k) Chemins de fer.	4,046,950	541,773	1,172,913	88,723,910	131,190,678	169,861,472
(l) Marchandises	132,254	356,765	23,863,830	68,582,113	3,333,132	4,435,307
(m) Produits extraordinaires.	141,177	15,849,014	2,075,610	2,386,148	9,807,367	14,945,601
(n) Télégraphes et téléphones.	1,005,314	440,871	1,508,172	2,615,042	3,807,978	3,807,978
(o) Produits extraordinaires.	9,472	527,744	»	»	»	»
TOTAUX.	22,428,026	36,816,980	60,369,027	121,419,606	232,691,886	303,716,497
CAPITAUX ET REVENUS.						
Prix de vente de biens immeubles	4,308,448	453,918	(d) 309,728	136,873	69,257	117,787
Produit de la vente d'objets mobiliers, de successions en déshérence, etc.	325,232	595,621	293,058	424,660	368,551	358,444
Remboursement de capitaux, rachat de rentes	252,726	193,340	372	»	»	»
Produit des forêts	336,726	1,158,655	890,917	750,577	699,262	811,249
Autres produits et revenus des domaines	549,005	1,524,356	2,728,436	1,478,422	1,857,793	3,561,704
Produits divers des prisons, de l'emploi des fonds de dépôts, des actes des commissaires maritimes, des droits de chancellerie.	388,634	1,034,175	2,495,655	3,366,221	3,145,775	3,579,102
Produit des droits de pilotage, de fanal et d'écluse.	129,847	877,254	2,585,847	3,681,281	3,246,083	4,361,994
Part de l'Etat dans les bénéfices de la Banque Nationale.	»	305,000	454,196	3,330,284	8,479,507	6,951,135
Produit de la fabrication des monnaies de cuivre, de nickel, etc.	»	967,177	552,368	»	»	»
Produit des établissements de bienfaisance	»	»	»	»	150,444	131,161
Produit des laboratoires d'analyses de l'Etat.	»	»	»	»	108,376	131,466
Produit de la vente des permis de pêche	»	»	»	»	113,260	206,619
Autres produits accidentels	»	»	»	»	2,639,917	3,554,259
Intérêts de l'encaisse du Caissier général.	506,999	196,143	87,661	425,068	529,354	522,740
Fonds d'amortissement demeurés sans emploi	537,520	»	»	»	»	»
TOTAUX.	6,828,138	7,365,639	10,166,661	17,570,722	21,407,639	24,387,666
REMBOURSEMENTS.						
Restitution au Trésor de frais de perce <sup>on</sup> de centimes prov. et commun	68,174	145,248	333,596	511,845	929,747	1,098,770
Id. de frais de justice, d'entretien de mend <sup>es</sup> , etc.	165,096	242,530	270,461	206,185	349,728	405,722
Id. de frais de surveillance de bois	136,708	191,113	194,238	201,515	337,014	316,946
Id. de travaux concédés.	»	35,330	64,805	21,697	»	10,518
Id. de déficit de comptables et autres.	22,951	11,644	33,829	17,735	35,929	8,419
Id. d'avances aux ateliers des prisons.	986,772	1,281,166	727,748	217,739	»	»
Id. d'avances aux ateliers de toute autre nature.	1,573,000	348,030	432,131	2,626,151	3,635,518	7,848,950
TOTAUX.	2,967,701	2,266,061	1,961,662	3,766,848	6,287,936	9,749,326

(\*) D'après les renseignements fournis par le Ministère des Finances. Voir les Comptes généraux de l'Administration des Finances.

(a) Le produit de ces rubriques est établi déduction faite de la part attribuée au fonds communal, créé par la loi du 16 juillet 1866, portant abolition des octrois, sauf la dernière rubrique dont la recette se fait exclusivement au profit de l'Etat.

(b) A partir de 1866, cette recette est comprise sous la rubrique : Capitaux et revenus : Autres produits accidentels.

(c) A partir de 1866, on a fait figurer sous cette rubrique le prix de vente des terrains provenant d'emprises, qui étaient jusque là confondus dans les autres produits et revenus des domaines.

(d) A partir de 1873, les aliénations d'immeubles sont portées parmi les Ressources extraordinaires du budget.



FINANCES DE L'ÉTAT.  
MONTANT DES RECETTES EXTRAORDINAIRES PAR NATURE (\*).

NATURE DES RECETTES.	1830 à 1907 Frs.	1908 Frs.
Empr. volont. de 5 millions de florins, à 6 0/0. (Décr. du 22 oct. 1830.) . . . . .	632,804	»
Emprunt de 12 millions de florins, à 5 0/0, autorisé par la loi du 8 avril 1831 . . . . .	24,613,416	»
Id. de 10 millions de florins, id. id. du 21 oct. 1831 . . . . .	21,591,973	»
Produit d'aliénations extraordinaires d'immeubles . . . . .	16,174,550	357,744
Emprunt de 100,800,000 francs, à 5 0/0, autorisé par la loi du 16 déc. 1831 . . . . .	74,592,464	»
Id. de 30 millions de francs, à 4 0/0, id. du 18 juin 1836. . . . .	27,364,164	»
Id. de 50,850,000 francs, à 3 0/0, id. du 25 mai 1838 . . . . .	35,778,034	»
Intérêts de l'encaisse de l'ancien caissier de l'Etat et recouvrements sur le prix de l'établissement de Seraing . . . . .	2,541,329	»
Produit de la fabrication de monnaies divisionnaires . . . . .	3,261,319	»
Emprunt de 86,940,000 francs, à 5 0/0, autorisé par la loi du 26 juin 1840. . . . .	82,000,000	»
Id. de fr. 28,621,718.40, id. id. du 29 sept. 1842. . . . .	29,250,000	»
Recettes spéciales provenant de divers décomptes faits en exécution du traité du 5 novembre 1842. (Loi du 21 mai 1845.) . . . . .	34,683,525	»
Fonds d'amortissement demeurés sans emploi . . . . .	68,272,522	299
Emprunt de 84,656,000 francs, à 4 1/2 0/0, autorisé par la loi du 22 mars 184. . . . .	88,042,240	»
Id. de 10 millions de francs, à 4 1/2 0/0, id. id. . . . .	10,000,106	»
Emprunts forcés décrétés par les lois des 26 février et 6 mai 1848. . . . .	37,014,121	»
Produit des bons du Trésor émis pour le prêt à la Banque de Belgique, autorisé par la loi du 1er janvier 1839 . . . . .	4,000,000	»
Emprunt de 26 millions de francs, à 5 0/0, autorisé par la loi du 20 déc. 1851. . . . .	26,129,968	»
Id. de 15 millions de francs, à 4 1/2 p. c., id. du 14 juin 1853. . . . .	13,715,664	»
Id. de 45 millions de francs, id. id. du 8 sept. 1859. . . . .	45,000,000	»
Id. de 60 millions de francs, id. id. du 28 mai 1865. #. . . . .	60,000,000	»
Quote-part des puissances maritimes dans le rachat du péage de l'Escaut. . . . .	23,525,796	28,000
Emprunt de 60 millions de francs, à 4 1/2 0/0, autorisé par la loi du 10 juin 1867 . . . . .	60,003,500	»
Quote-part de la ville d'Anvers dans les trav. de son agrandissem. (Loi du 8 sept. 1869.) . . . . .	10,000,000	»
Produit de l'émission de titres, à 4 1/2 0/0, pour couvrir le prix du rachat des embranchements du canal de Charleroy. (Loi du 30 juin 1869.) . . . . .	2,450,000	»
Réal. de 4,000 act. du chem. de fer Rhénan, acquises en vertu de la loi du 1er mai 1840. . . . .	3,993,094	»
Produit de l'émission de titres, à 4 1/2 0/0, pour le rachat du jardin botanique de Bruxelles . . . . .	1,000,000	»
Titres de la Dette publique, à 4 1/2 0/0, émis en exécution de la loi du 23 février 1871, pour le rachat du matériel de la Société des Bassins-Houillers . . . . .	16,842,378	»
Emprunt de 51 millions de francs, à 4 0/0, autorisé par la loi du 27 juillet 1871 . . . . .	49,980,000	»
Id. de 306,859,000 francs, à 3 0/0, id. du 29 avril 1873 . . . . .	240,000,000	»
Titres de la Dette publique, à 4 1/2 0/0, émis en exécution de la loi du 16 août 1873, pour la construction de lignes de chemins de fer dans le Luxembourg . . . . .	4,697,188	»
A reporter. . . . .	1,117,150,155	386,043

(\*) D'après les renseignements fournis par le Ministère des Finances. Voir les Comptes généraux de l'Administration des Finances.

FINANCES DE L'ÉTAT.  
MONTANT DES RECETTES EXTRAORDINAIRES PAR NATURE. (Suite.)

263

NATURE DES RECETTES.	1830 à 1907. Frs.	1908. Frs.
Report. . . . .	1,117,150,155	386,043
Recettes diverses. — Dépenses périmées des exercices 1830 à 1857. — Vente de deux paquebots, etc. . . . .	2,157,954	»
Emprunt de 80 millions de francs à 3 0/0, autorisé par diverses lois . . . . .	60,000,000	»
Réalisation de titres provenant du fonds spécial des jeux de Spa . . . . .	890,000	»
Intérêts dus par la Société anonyme du Sud d'Anvers. (Convention du 21 janvier 1874)	1,073,624	»
Remboursement de traitements avancés à des instituteurs communaux. (Lois des 23 août 1880 et 1 août 1881) . . . . .	973,682	»
Remboursement de traitements d'attente avancés à des instituteurs en disponibilité. (Loi du 31 décembre 1884). . . . .	3,829,206	»
Rembours. d'avances aux provinces et aux communes pour construction d'écoles.	5,362,338	1,336
Remboursements d'avances faites pour la construction d'égouts à Wenduyne .	165,868	17,386
Id. d'actions ordinaires du chemin de fer du Congo . . . . .	64,000	17,000
Id. id. de capital id. id. . . . .	132,000	19,000
Amortissement du capital souscrit en obligations de la Société anonyme « Association maritime belge ». . . . .	»	13,500
Id. d'avances faites aux colonies agricoles d'Hoogstraeten-Wortel-Merxplas . . . . .	600,000	»
Prix de vente des immeubles devenus disponibles par suite de la suppression de places fortes . . . . .	30,591,136	187,692
Prix de vente des terrains de l'école vétérinaire de l'Etat à Cureghem . . . . .	1,700,975	»
Id. de biens de cures. (Immeubles et rentes) . . . . .	681,394	1,275
Produit d'aliénations d'emprises faites pour la reconstruction des quais d'Anvers. (Convention des 16 janvier et 17 avril 1874). . . . .	535,309	»
Prix de vente des terrains situés à Ostende et à Mariakerke, cédés à M. North. (Convention-loi des 8 mars et 9 mai 1898) . . . . .	3,175,588	93,345
Prix de vente d'arbres du domaine de Tervueren . . . . .	141,116	»
Soulte stipulée à charge de la Société anonyme du canal et des installations maritimes de Bruxelles, dans l'acte d'échange de terrains du 22 juin 1903. . . . .	1,886,108	»
en vertu des lois des 27 mai et 19 déc. 1876	70,077,126	»
Titres de la Dette publique, créés pour construction de chemins de fer. } id. de la loi du 27 juin 1877 . . . . .	94,534,600	»
} id. id. du 9 juin 1878 . . . . .	2,632,400	»
Titres de la Dette publique, à 4 0/0, créés en vertu de la loi du 23 juin 1877, pour le rachat du chemin de fer de Dendre et Waes. . . . .	52,550,000	»
Titres de la Dette publique, à 4 0/0, créés en vertu de la loi du 23 juin 1877, pour le rachat du chemin de fer de Pepinster à Spa . . . . .	6,727,000	»
Titres de la Dette publique, à 4 0/0, créés en vertu de la loi du 31 mai 1878, pour le rachat du réseau des Flandres. . . . .	18,989,500	»
Emprunt de 134,719,000 fr., à 4 0/0 (2 <sup>e</sup> sér.), autorisé par diverses lois. (Arrêté royal du 8 janvier 1880) . . . . .	142,465,342	»
Somme à valoir sur la quote-part des Pays-Bas dans le prix de rachat du chemin de fer d'Anvers au Moerdyck et de l'embranchement de Roosendaël à Bréda.	12,566,911	»
Intérêts de la somme de 3,776,000 francs formant le prix de vente des terrains du terre-plein de la citadelle du Nord et autres immeubles cédés à la ville d'Anvers. (Convention du 19 janvier 1881) . . . . .	1,217,276	»
A reporter. . . . .	1,632,870,608	736,577

**FINANCES DE L'ÉTAT.**  
**MONTANT DES RECETTES EXTRAORDINAIRES PAR NATURE. (Suite).**

NATURE DES RECETTES.	1830 à 1907. Frs.	1908. Frs.
Report. . .	1,632,870,608	736,577
Produit de la vente des terrains du terre-plein de la citadelle du Nord et autres immeubles cédés à la ville d'Anvers. (Convention des 19 janvier et 30 juin 1881) .	3,776,000	»
Emp. de 133 mill. de fr., à 3 o/o, autor. par diverses lois. (Arr. roy. du 29 juin 1882) .	109,060,115	»
Emp. de 164,796,000 fr., à 4 o/o, autor. par diverses lois. (Arr. roy. du 27 avril 1883) .	170,955,029	»
Produit des annuités cédées à la Caisse générale d'épargne et de retraite, (suivant convention du 23 octobre 1884) . . . . .	12,324,153	»
Prod. des annuités créées en vertu de la loi du 14 août 1873 et recouv. avant le 1 janv. 1885	1,467,073	»
Titres de la Dette publique, à 4 o/o, créés en exécution de la convention-loi des 12 février et 7 avril 1885, conclue entre l'Etat et la Banque de Belgique . . . . .	2,885,500	»
Empr. de 50 millions de fr., à 3 1/2 o/o. (Arrêté royal du 11 juin 1886) . . . . .	51,498,718	»
Remboursement au Trésor du crédit de 2 millions de francs, alloué par la loi du 24 mai 1882. . . . .	2,000,000	»
Remboursement au Trésor de l'avance de 121,000 francs destinée à couvrir les frais de transformation des pièces belges de 5 francs en monnaies divisionnaires. (Loi du 17 mai 1886) . . . . .	121,000	»
Intérêts et dividendes des actions de la Société Nationale des chem. de fer vicinaux	2,075,196	»
Emprunt de 50 millions de fr., à 3 1/2 o/o (2 <sup>e</sup> et 3 <sup>e</sup> séries). (Arr. royal du 13 juin 1888)	50,965,945	»
Obligations de la Dette publique, à 3 1/2 o/o (1 <sup>re</sup> série), émises en vertu de l'article 20 de la loi du 26 août 1885. . . . .	1,022,746	»
Emprunt de 20 et 30 mill. de fr., à 3 1/2 o/o. (Arr. royaux des 13 février et 27 juin 1890)	50,919,163	»
Titres de la Dette publique, à 3 1/2 o/o, créés en vertu de la loi du 27 mai 1890 pour la reprise par l'Etat du canal de Bossuyt à Courtrai . . . . .	2,788,700	»
Emprunt de 28,084,100 fr., à 3 o/o. (Arrêté royal du 27 avril 1891) . . . . .	27,617,345	»
Emprunt de 9,511,600 francs, à 3 o/o. (Arrêté royal du 22 décembre 1891) . . . . .	29,018,338	»
Emprunt de 25 millions de francs, à 3 o/o. (Arrêté royal du 29 février 1892) . . . . .	24,609,865	»
Emprunt de 33,113,000 francs, à 3 o/o. (Arrêté royal du 18 juillet 1892) . . . . .	33,053,923	»
Produit d'un fonds spécial devenu sans objet et qui avait été constitué au moyen d'un prélèvement annuel sur les intérêts revenant au Trésor des capitaux versés à la Caisse des dépôts et consignations . . . . .	945,040	»
Vente de terrains formant l'emplacement de l'ancien palais de justice à Bruxelles.	1,124,520	»
Remboursement des avances faites pour compte des Etats contractants, dans les dépenses ordinaires du bureau international des tarifs douaniers . . . . .	75,000	»
Produit de l'adjudication d'une partie du remblai du ravin ouest, à Charleroy .	330	»
Prélèvement sur les fonds de la caisse de remplacement par le Ministère de la Guerre	5,000,000	»
Emprunt de 25 millions de francs, à 3 o/o. (Arrêté royal du 17 avril 1893) . . . . .	25,302,713	»
Emprunt de 20 millions de francs, à 3 o/o. (Arrêté royal du 31 janvier 1894) . . . . .	20,378,103	»
Emprunt de 19,725,500 francs, à 3 o/o. (Arrêté royal du 17 juillet 1894) . . . . .	20,115,617	»
Produit de la réalisation des rentes appartenant à l'Etat et figurant au grand livre de la Dette publique, à 3 et 3 1/2 o/o . . . . .	751,949	»
A reporter. . .	2,282,721,789	736,577

## MONTANT DES RECETTES EXTRAORDINAIRES PAR NATURE. (Suite et fin.)

NATURE DES RECETTES.	1830 à 1907 Frs.	1908 Frs.
Report. . . . .	2,282,721,789	736,577
Produit de la fabrication de pièces d'un centime . . . . .	50,000	»
Id id. de monnaies de nickel . . . . .	3,207,033	»
Remboursement d'avances faites à la Société Nationale des chemins de fer vicinaux pour la formation d'un fonds de roulement . . . . .	1,500,000	»
Emprunt de 25 millions de francs 3 0/0. (Arrêté royal du 14 mars 1895) . . . . .	25,160,193	»
Emprunt de 31,182,700 francs à 3 0/0. (Arrêté royal du 27 février 1896) . . . . .	31,299,875	»
Emprunt de 41,323,600 francs à 3 0/0. (Arrêté royal du 9 juin 1896) . . . . .	41,774,895	»
Remboursement du prêt hypothécaire consenti à la Compagnie du chemin de fer du Congo. (Loi du 20 juin 1895) . . . . .	5,000,000	»
Emprunt de 35,914,100 francs à 3 0/0 . . . . .	36,415,000	»
Id. 11,676,500 id. id. . . . .	11,849,999	»
Emission d'un capital nominatif de 9,293,800 francs à 3 0/0 pour le rachat de la concession du chemin de fer d'Anvers à Gand. . . . .	9,293,800	»
Emission d'un capital nominal de 2,554,000 francs à 3 0/0 pour le remboursement des actions privilégiées et des obligations du chemin de fer d'Anvers à Gand et des obligations du chemin de fer d'Eecloo à Gand. . . . .	3,253,500	»
Fonds affectés à l'amortissement de la capitalisation des annuités restant dues par l'Etat du chef de la reprise des réseaux téléphoniques . . . . .	1,376,690	»
Produit de la réalisation d'obligations de la Dette publique à 3 0/0, 2 <sup>e</sup> série. (Arrêté royal du 15 janvier 1898). . . . .	60,079,911	»
Emission d'un capital nominal de 5,345,100 francs, à 3 0/0, pour le rachat de la concession du chemin de fer d'Eecloo à Gand. . . . .	5,345,100	»
Emission d'un capital nominal de 220,624,497.50 francs à 3 0/0 pour le rachat des concessions des chemins de fer du Grand central belge et du réseau Liégeois-Luxembourgeois . . . . .	228,328,329	»
Remboursements divers résultant de l'exécution de conventions relatives au rachat de diverses concessions de chemins de fer. . . . .	103,451	»
Indemnité payée par la Chine à la suite des troubles de 1900. . . . .	601,138	92,423
Dividende des actions de la Société anonyme du Canal et des installations maritimes de Bruxelles . . . . .	1,817,305	»
Prix de la cession des sections néerlandaises des lignes de Tilbourg-Turnhout, d'Anvers à la frontière prussienne vers Gladbach, de Hasselt-Maestricht-Aix-la-Chapelle et de Hasselt-Eindhoven. (Loi du 16 avril 1898) . . . . .	16,000,000	»
Emprunt de 52,759,700 francs à 3 0/0. (Arrêté royal du 26 décembre 1900) . . . . .	50,546,900	»
Emprunt de 48,392,500 francs à 3 0/0. (Arrêté royal du 16 avril 1901) . . . . .	46,954,381	»
Emprunt de 54,772,000 francs à 3 0/0. (Arrêté royal du 1 <sup>er</sup> août 1901) . . . . .	54,338,865	»
Emprunt de 61,880,100 francs à 3 0/0. (Arrêté royal du 18 février 1902) . . . . .	61,598,738	»
Emprunt de 123,224,200 francs à 3 0/0. (Arrêtés royaux des 10 nov 1902 et 12 juin 1903) . . . . .	122,858,863	»
Emprunt de 89,755,300 à 3 0/0. (Arrêtés royaux des 10 sept. 1903 et 31 mars 1904) . . . . .	89,457,484	»
Emprunt de 136,560,200 à 3 0/0. (Arrêtés royaux des 22 juin 1904 et 26 mai 1905) . . . . .	136,132,990	»
Emprunt de 122,137,700 à 3 0/0. (Arrêtés royaux des 13 oct. 1905 et 24 déc. 1906) . . . . .	121,359,712	»
Emprunt de 108,679,300 à 3 0/0. (Arrêté royal du 11 mars 1907) . . . . .	»	55,875,506
Produit de la réalisation d'obligations de la Dette publique à 3 0/0 (Arrêté royal du 3 septembre 1908) . . . . .	48,341,601	25,729,625
Titres de la dette publique à 3 0/0, 1 <sup>re</sup> série, émis pendant l'année 1904 en vertu de l'article 3 de la loi du 14 mai 1904, pour escompte aux sociétés ou particuliers belges, du montant des indemnités qui leur sont dues en exécution du protocole final signé à Pékin le 7 septembre 1901 . . . . .	29,471,000	»
Prix de la cession de la section néerlandaise du chemin de fer de Liège à Maestricht. (Loi du 16 avril 1898) . . . . .	2,997,312	»
Service des obligations de la Société anonyme du Chemin de fer de l'Entre-Sambre et Meuse . . . . .	2,373,608	»
Remboursement par application de l'art. 4 de la loi dn 28 juillet 1902, modifiant la législation relative à la fabrication et à l'importation des alcools . . . . .	9,103,000	»
TOTAUX. . . . .	3,540,712,462	82,434,131

FINANCES DE L'ÉTAT.  
DÉCOMPOSITION DES DÉPENSES SUR SERVICES ORDINAIRES (\*).

NATURE DES DÉPENSES.	1840.	1850.	1860.	1870.	1880.	1890.	1900.	1908.
<b>De la dette publique.</b>								
Intérêts, amortissements et frais des dettes et emprunts . . . . .	22,661,883	28,476,261	30,553,574	30,439,646	52,088,421	69,456,842	85,488,201	117,496,672
Arrérages de rentes sans express. de capital	»	1,146,560	1,818,890	1,818,890	380,598	380,598	380,634	380,638
Minimum d'intérêt garanti par l'Etat . . . . .	»	»	921,130	1,679,955	730,144	227,064	200,835	140,723
Rentes, redevances et charges de toute autre nature . . . . .	»	141,706	422,394	134,913	14,875,300	11,457,021	14,188,730	16,581,694
Rémunérations . . . . .	3,610,571	5,476,717	6,388,646	7,711,378	12,413,627	15,358,323	24,370,369	32,041,489
Fonds de dépôt . . . . .	366,551	448,981	622,574	897,009	2,065,323	2,376,675	2,093,205	2,310,959
Dépenses exceptionnelles . . . . .	»	»	»	»	»	»	1,833,591	4,007,041
<b>TOTAUX . . . . .</b>	<b>26,639,005</b>	<b>35,690,225</b>	<b>40,727,208</b>	<b>42,680,891</b>	<b>82,553,413</b>	<b>99,256,523</b>	<b>128,555,565</b>	<b>172,959,216</b>
<b>Dotations.</b>								
Liste civile et dot. des memb. de la famille royale	2,751,323	2,751,323	3,401,323	3,500,000	3,500,000	3,500,000	3,500,000	3,550,000
Sénat . . . . .	17,666	40,000	34,300	48,000	117,660	92,661	198,326	200,963
Chambre des représentants . . . . .	398,804	449,913	524,847	631,858	808,695	725,962	1,035,102	1,178,435
Cour des comptes . . . . .	125,286	147,900	157,820	188,021	214,500	228,995	337,452	414,475
<b>TOTAUX . . . . .</b>	<b>3,293,079</b>	<b>3,389,136</b>	<b>4,118,290</b>	<b>4,367,879</b>	<b>4,640,855</b>	<b>4,547,618</b>	<b>5,070,880</b>	<b>5,433,873</b>
<b>Ministère des affaires étrangères.</b>								
Administration centrale . . . . .	127,000	172,650	183,573	236,613	430,103	430,912	51,124	614,324
Agents politiques et consulaires, légats	577,526	395,000	659,500	878,018	1,283,217	1,461,003	1,867,042	2,397,261
Frais de voyage, traitements et consulats . . . . .	407,586	194,500	208,600	253,239	401,023	430,913	714,781	799,426
d'inact. et autres dépenses	»	355,204	195,252	59,606	97,326	117,126	141,429	169,004
Commerce. — Navigation. — Pêche	785,813	967,433	1,364,385	2,391,529	2,622	13,975	4,759	4,105
Marine (a) et autres dépenses . . . . .	»	»	»	»	»	»	327,729	»
Dépenses exceptionnelles . . . . .	»	»	»	»	»	»	»	»
<b>TOTAUX . . . . .</b>	<b>1,897,925</b>	<b>2,084,787</b>	<b>2,611,310</b>	<b>3,819,005</b>	<b>2,214,291</b>	<b>2,453,929</b>	<b>3,571,862</b>	<b>3,984,120</b>
<b>Ministère de l'agriculture (b).</b>								
Administration centrale . . . . .	»	»	»	»	»	760,047	354,039	309,228
Agriculture . . . . .	»	»	»	»	»	2,116,267	4,749,666	5,602,471
Industrie. — Laboratoires d'analyses	»	»	»	»	»	608,363	226,213	259,615
Service de santé (c) . . . . .	»	»	»	»	»	248,462	458,607	639,850
Hygiène publique et voirie vicinale (c) . . . . .	»	»	»	»	»	2,077,844	4,390,960	4,872,817
Ponts et chaussées (d) . . . . .	»	»	»	»	»	10,110,429	»	»
Mines. — Personnel et dépenses diverses (d) . . . . .	»	»	»	»	»	449,037	»	»
Sciences et lettres (e) . . . . .	»	»	»	»	»	»	»	»
Beaux-arts (e) . . . . .	»	»	»	»	»	»	2,084,423	»
Autres dépenses . . . . .	»	»	»	»	»	229,676	17,540	11,961
Dépenses exceptionnelles . . . . .	»	»	»	»	»	»	877,925	120,293
<b>TOTAUX . . . . .</b>	<b>»</b>	<b>»</b>	<b>»</b>	<b>»</b>	<b>»</b>	<b>16,620,125</b>	<b>13,159,373</b>	<b>11,816,235</b>

## Ministère des chemins de fer, postes et télégraphes (f).

Administration centrale . . . . .	154,554	379,814	721,818	991,960	2,092,185	2,282,754	2,852,140	3,184,418
Chemins de fer . . . . .	3,077,995	9,099,954	13,840,215	24,591,404	65,184,928	80,597,566	136,390,618	172,972,365
Postes . . . . .	953,548	1,612,656	2,589,903	4,447,885	7,568,653	10,005,894	13,093,912	18,250,454
Télégraphes . . . . .	»	232,103	331,930	1,449,886	2,905,446	4,080,812	6,398,419	8,705,149
Marine (a) . . . . .	»	»	»	»	3,411,305	5,065,278	7,174,401	7,925,788
Services généraux (chemins de fer, postes et télégraphes) et régie . . . . .	»	174,847	397,786	659,174	2,022,638	1,564,040	2,694,658	2,943,887
Ponts et chaussées (d) . . . . .	4,505,545	5,231,350	5,850,372	7,056,644	11,862,643	»	»	»
Mines. — Personnel et dépenses diverses (d) . . . . .	230,197	233,911	277,283	319,904	424,814	434,105	276,652	189,968
Pensions (1 <sup>er</sup> terme), secours et autres dépenses. Subs. à la caisse de retr. et de secours des ouvriers	31,916	79,642	76,300	287,506	301,871	»	»	3,215,243
Dépenses exceptionnelles . . . . .	»	»	»	»	»	»	468,091	312,073
TOTAUX . . . . .	8,953,755	17,044,997	24,085,613	39,804,463	95,834,483	104,030,449	169,923,891	217,699,345

<b>Ministère des finances et des travaux publics (g).</b>								
Administration centrale . . . . .	627,615	691,739	823,466	1,001,963	1,081,351	1,385,428	2,055,243	1,959,807
Frais de fabrication de monnaies. . . . .	»	»	397,380	297,282	177,466	209,767	226,816	238,699
Administration du Trésor dans les provinces. Id. des contributions directes dans les provinces	86,550	286,404	252,741	169,999	217,893	»	»	»
Administration de l'enregistrement et des domaines dans les provinces	7,927,702	7,813,065	8,486,684	9,479,465	10,958,825	11,877,125	14,432,813	16,816,722
Ponts et chaussées (d) . . . . .	1,639,151	1,696,306	1,935,018	2,314,272	2,541,005	1,991,774	2,343,495	2,760,772
Autres dépenses . . . . .	4,436,437	13,082	157,770	11,366	44,979	42,724	14,167,774	64,895
Dépenses exceptionnelles . . . . .	»	»	»	»	»	»	3,877,500	3,164
TOTAUX . . . . .	14,717,455	10,525,144	12,053,059	13,308,096	15,021,519	15,506,818	37,175,995	21,844,059

<b>Ministère de l'industrie et du travail (h).</b>								
Administration centrale . . . . .	»	»	»	»	»	»	411,435	625,850
Pensions . . . . .	»	»	»	»	»	»	107	2,382
Industrie . . . . .	»	»	»	»	»	»	1,159,166	2,454,412
Poids et mesures . . . . .	»	»	»	»	»	»	186,479	235,808
Travail . . . . .	»	»	»	»	»	»	1,285,908	865,822
Mines. — Personnel et dépenses diverses. Dépenses imprévues. Pensions de vieillesse et subventions aux sociétés mutualistes	»	»	»	»	»	»	617,561	713,157
Dépenses exceptionnelles . . . . .	»	»	»	»	»	»	6,829	4,724
TOTAUX . . . . .	»	»	»	»	»	»	730,243	17,221,239
	»	»	»	»	»	»	4,397,728	480,598
	»	»	»	»	»	»	»	22,603,992

(\*) D'après les renseignements fournis par le Ministère des Finances. Voir les Comptes généraux de l'Administration des Finances. (a) A partir du 1<sup>er</sup> juillet 1892 (arrêté royal du 20 mai 1892), le Service de la Marine est passé du Ministère des Affaires étrangères dans les attributions du Ministère des Travaux publics, dénommé aujourd'hui Ministère des Chemins de fer, Postes et Télégraphes. (b) Département ministériel créé par arrêté royal du 16 juin 1884 et composé de l'Administration de l'Agriculture et de l'Industrie, de celle des Sciences, des Lettres et Beaux-Arts et de l'Administration des Ponts et Chaussées et des Mines détachées du Ministère de l'Intérieur et de l'Instruction publique. Par arrêté royal du 5 août 1889 sa dénomination est devenue Ministère de l'Agriculture. (c) L'Administration du Service de Santé de l'Hygiène publique et de l'Instruction publique ressortissait jusqu'en 1888 au Ministère de l'Intérieur et de l'Instruction publique. Elle a été transférée au Ministère de l'Agriculture, de l'Industrie et de la Voirie vicinale, ressortissant jusqu'en 1889 au Ministère de l'Intérieur et de l'Instruction publique, ressortissant au Ministère des Travaux publics par arrêté royal du 17 décembre 1888. (d) L'Administration des Ponts et Chaussées et des Mines, jusqu'en 1889, ressortissait au Ministère de l'Agriculture, de l'Industrie et de la Voirie vicinale, ressortissant au Ministère de l'Agriculture, de l'Industrie et des Travaux publics (dénommé aujourd'hui Ministère des Chemins de fer, Postes et Télégraphes). A partir de 1883 elle est passée dans les attributions du Ministère de l'Intérieur (arrêté royal du 1 août 1882) et elle a été transférée au Ministère de l'Agriculture, de l'Industrie et des Travaux publics par arrêté royal du 5 août 1892. (e) L'Administration des Ponts et Chaussées constitue actuellement le Ministère des Travaux publics (arrêté royal du 2 mai 1897). (f) Les dépenses pour cet objet incombant au Ministère de l'Intérieur et de l'Instruction publique auquel l'Administration des Sciences et Lettres ressortit depuis cette époque. A partir de 1907, ces dépenses incombent au Ministère des Sciences et des Arts créé par arrêté royal du 2 mai 1907. (g) La dénomination de Ministère des Finances a été modifiée comme ci-dessus. Par arrêté royal du 16 juin 1884. (h) Par arrêté royal du 5 août 1892 la dénomination de Ministère des Travaux publics a été remplacée par celle ci-dessus en vertu de l'arrêté royal du 2 mai 1907. La dénomination de Ministère des Finances a été rétablie et il a été créé un Ministère des Travaux publics. (i) Département ministériel créé par arrêté royal du 25 mai 1895. Antérieurement les divers services composant ce département étaient rattachés au Ministère de l'Agriculture, de l'Industrie et des Travaux publics, dénommé aujourd'hui Ministère de l'Agriculture.

## FINANCES DE L'ÉTAT. — DÉCOMPOSITION DES DÉPENSES SUR SERVICES ORDINAIRES (suite).

NATURE DES DÉPENSES.		1840.	1850.	1860.	1870.	1880.	1890.	1900.	1908.
<b>Ministère de la Guerre.</b>									
Administration centrale et dépôt de la Guerre.	Frs.	259,651	242,929	279,131	481,284	512,246	498,474	530,708	Frs.
Etats-majors		1,483,774	1,047,434	1,226,237	1,498,110	1,397,078	1,415,572	1,402,715	1,422,028
Service de santé dans les hôpitaux		538,557	856,076	799,087	1,256,567	1,158,077	1,255,350	1,352,384	1,711,560
Infanterie		8,989,702	9,425,871	11,926,587	18,085,845	13,779,035	15,229,797	11,792,451	12,370,534
Cavalerie		3,022,429	3,058,439	3,542,727	4,471,511	3,576,839	3,880,261	3,412,361	3,354,397
Artillerie		1,875,772	2,052,017	3,018,423	5,234,460	5,191,988	5,781,975	5,300,928	5,196,043
Génie		304,875	702,156	814,417	1,042,267	1,285,563	1,416,019	1,439,680	1,608,933
Bataillon d'administration		373,933	»	261,414	518,232	656,442	693,430	707,458	1,371,928
TOTAL DE LA SOLDE DES TROUPES.		14,566,711	15,839,083	19,563,568	29,352,335	24,489,967	27,001,482	22,652,878	27,792,071
Ecole militaire		102,138	156,442	188,413	177,880	293,110	346,438	217,594	221,376
Etablissements et matériel de l'artillerie		964,286	525,210	1,710,668	1,578,735	1,130,520	1,368,815	1,889,685	2,516,766
Matériel du génie.		1,368,883	1,038,312	1,145,799	1,890,958	1,471,342	1,019,168	1,571,122	1,710,944
Pain, fourrages et autres allocations		9,537,154	4,407,459	6,215,849	17,077,972	13,261,905	13,117,602	18,272,283	18,768,543
Traitements divers et honoraires.		391,606	206,395	146,984	185,982	159,949	112,708	393,722	562,121
Pensions, secours et autres dépenses		89,933	68,736	100,928	3,384,955	142,107	246,635	526,541	477,750
Gendarmerie		1,419,500	1,737,090	1,900,212	2,232,734	3,423,742	4,024,452	6,660,136	8,139,512
Dépenses exceptionnelles		»	»	»	»	»	»	3,788,244	7,150,237
TOTAUX.		30,802,193	26,185,766	33,276,876	59,116,612	47,441,666	51,006,696	59,258,012	67,339,320
<b>Ministère de l'intérieur et de l'Instruction Publique (a. et f).</b>									
Administration centrale.		189,001	245,761	287,612	377,836	768,168	580,826	643,855	399,345
Pensions (1 <sup>er</sup> terme) et secours		711,299	1,331,9	48,510	43,591	718,651	414,667	431,098	72,046
Statistique générale		9,977	14,997	18,392	11,112	34,000	25,774	17,856	20,077
Administrations provinciales		1,169,265	945,492	939,086	1,117,768	1,563,422	1,739,243	1,832,002	1,921,671
Commissariats d'arrondissements		»	270,719	285,473	355,432	529,001	611,000	999,492	984,139
Milice		21,408	51,382	64,788	73,924	136,078	137,900	145,091	104,422
Garde civique.		»	11,843	22,135	22,200	33,813	40,540	494,535	766,626
Légion d'honneur et Croix de fer.		»	116,834	221,387	220,938	227,238	281,916	222,117	216,265
Instruction publique. } Enseignement supérieur (e).		679,904	648,857	969,489	1,064,757	1,372,076	1,687,754	2,258,507	»
Id. } moyen (e)		133,259	280,988	913,836	1,221,435	2,136,468	3,853,216	4,378,791	»
Id. } primaire (e)		294,924	1,219,772	1,893,514	4,724,691	13,221,446	10,581,336	15,219,025	»
Sciences et Lettres (b)		449,412	249,359	385,010	508,219	937,229	828,378	1,041,104	»
Beaux-Arts (b)		23,694	73,859	114,589	794,875	1,467,336	1,695,700	»	»
Service de santé (c)		575,499	775,077	943,121	1,105,395	2,211,458	(c)	»	»
Hygiène publique et voirie vicinale (c)		577,996	231,107	187,829	814,774	985,810	(d)	»	»
Agriculture (d)		»	»	»	291,800	442,976	(d)	»	»
Industrie (d)		»	»	»	74,662	123,864	(d)	»	»
Poids et mesures (d)		»	»	»	165,487	293,531	»	»	»
Autres dépenses		247,485	945,871	379,348	»	»	»	89,856	76,642
Dépenses exceptionnelles		»	»	»	»	»	»	1,650,504	206,796
TOTAUX.		4,443,123	6,752,006	9,945,232	13,179,716	27,262,785	22,771,781	29,333,833	4,828,029
<b>Ministère de la Justice.</b>									
Administration centrale.		149,936	235,247	266,635	339,441	447,872	514,641	646,777	771,424
Ordre judiciaire		1,911,108	2,409,234	2,528,400	3,518,391	4,072,333	5,731,114	6,733,387	7,509,732

Justice militaire . . . . .	104,769	69,972	56,982	72,773	76,899	72,903	139,672	153,587
Frais de justice . . . . .	637,427	510,343	647,529	871,323	1,323,456	1,863,283	2,286,571	2,726,575
Palais de justice . . . . .	53,407	57,642	60,831	159,895	191,044	106,451	53,973	64,563
Publications officielles . . . . .	97,903	110,568	187,729	228,236	456,216	321,292	420,254	490,893
Culte catholique. } Clergé supérieur et inférieur. . . . .	4,004,718	3,678,866	3,712,060	4,592,143	4,032,430	4,571,321	5,608,848	6,250,509
} Edifices du culte . . . . .	»	444,000	872,473	851,244	306,627	500,000	700,000	900,000
} Autres dépenses . . . . .	79,977	23,366	87,680	100,503	102,996	40,156	43,314	48,566
Autres cultes . . . . .	61,070	61,408	69,032	90,613	117,360	111,055	111,055	147,114
Etablissements de bienfaisance; Ecoles de réforme. . . . .	358,874	534,466	622,950	678,416	986,062	819,885	4,944,119	6,372,853
Prisons. { Service domestique . . . . .	2,983,617	1,661,849	1,902,043	2,082,211	2,057,308	2,297,907	2,539,505	3,142,198
} Service des travaux des détenus . . . . .	»	1,341,782	1,427,334	419,311	243,217	»	»	»
Police et autres dépenses . . . . .	25,015	542,537	780,454	329,852	429,317	172,411	251,080	162,940
Dépenses exceptionnelles . . . . .	»	80,091	107,385	286,359	118,614	90,893	179,103	180,042
TOTAUX. . . . .	10,467,821	11,761,371	13,329,517	14,620,711	15,561,751	17,213,450	25,949,002	31,164,904
<b>Ministère des Sciences et des Arts (a. et f).</b>								
Administration centrale. . . . .	»	»	»	»	»	»	»	560,244
Pensions (1 <sup>er</sup> terme) et secours . . . . .	»	»	»	»	»	»	»	375,445
Sciences et Lettres . . . . .	»	»	»	»	»	»	»	1,429,730
Enseignement supérieur. } . . . . .	»	»	»	»	»	»	»	2,779,368
} Id. moyen . . . . .	»	»	»	»	»	»	»	4,929,507
} Id. primaire . . . . .	»	»	»	»	»	»	»	19,336,712
Beaux-Arts. . . . .	»	»	»	»	»	»	»	2,222,966
Autres dépenses . . . . .	»	»	»	»	»	»	»	5,982
Dépenses exceptionnelles . . . . .	»	»	»	»	»	»	»	1,364,736
TOTAUX. . . . .	»	»	»	»	»	»	»	33,004,690
<b>Ministère des Travaux Publics (g).</b>								
Administration centrale. . . . .	»	»	»	»	»	»	»	595,552
Routes et plantations . . . . .	»	»	»	»	»	»	»	7,087,173
Bâtiments civils . . . . .	»	»	»	»	»	»	»	1,413,052
Canaux et rivières; Entretien; Exploitation . . . . .	»	»	»	»	»	»	»	2,635,209
Ports et côtes; Phares et fanaux; Entretien . . . . .	»	»	»	»	»	»	»	961,856
Personnel des ponts et chaussées . . . . .	»	»	»	»	»	»	»	3,574,628
Autres dépenses . . . . .	»	»	»	»	»	»	»	68,573
Dépenses exceptionnelles . . . . .	»	»	»	»	»	»	»	1,078,782
TOTAUX. . . . .	»	»	»	»	»	»	»	17,415,495
<b>Ministère des Colonies (h).</b>								
Administration centrale. . . . .	»	»	»	»	»	»	»	62,508
Frais de route et de séjour. . . . .	»	»	»	»	»	»	»	329
Dépenses imprévues . . . . .	»	»	»	»	»	»	»	350
TOTAUX. . . . .	»	»	»	»	»	»	»	63,187
<b>Non-valeurs et remboursements.</b>								
Non-valeurs sur les contributions directes. . . . .	684,359	922,732	524,088	343,043	562,034	818,383	1,129,198	1,084,730
Restitution de droits, etc., déficits, remboursements divers. . . . .	267,603	900,127	322,508	603,510	916,917	1,004,879	1,530,444	1,780,112
Autres remboursements. . . . .	673,795	915,781	1,886,879	946,553	1,478,951	1,823,262	»	»
TOTAUX. . . . .	1,625,757	2,738,640	2,733,665	»	»	»	2,659,642	2,864,842

(a) Le Ministère de l'Intérieur a pris la dénomination de Ministère de l'Intérieur et de l'Instruction publique en vertu de l'arrêté royal du 16 juin 1884 qui supprimait le Ministère de l'Instruction publique, lequel avait été créé par arrêté royal du 19 juin 1878. La statistique ci-dessus de 1886 comprend les dépenses des deux départements. — (b) Les dépenses pour cet objet ont incombé, de 1864 à 1888, au Ministère de l'Agriculture, de l'Industrie et des Travaux publics, période pendant laquelle l'Administration des Sciences, Lettres et Beaux-Arts ressortissait à ce Ministère; à partir de 1907 ces dépenses incombent au Ministère des Sciences et des Arts créé par arrêté royal du 2 mai 1907. — (c) Les dépenses pour cet objet incombent, depuis 1889, au Ministère de l'Agriculture, de l'Industrie et des Travaux publics. (Arrêté royal du 17 décembre 1888). — (d) Les dépenses pour cet objet incombent, depuis 1884, au Ministère de l'Agriculture, de l'Industrie et des Travaux publics. (Voir page 266.) — (e) Les dépenses pour cet objet incombent, depuis 1907, au Ministère des Sciences et des Arts. (Arrêté royal du 2 mai 1907.) — (f) Département ministériel créé par arrêté royal du 2 mai 1907. Antérieurement, les divers services composant ce département étaient rattachés au Ministère de l'Intérieur et au Ministère de l'Instruction publique. — (g) Département ministériel créé par arrêté royal du 2 mai 1907. Antérieurement, ces divers services étaient rattachés au Ministère des Finances et des Travaux publics. — (h) Département ministériel créé par arrêté royal du 30 octobre 1908.



FINANCES DE L'ÉTAT.  
DÉCOMPOSITION DES DÉPENSES SUR SERVICES SPÉCIAUX (\*)

NATURE DES DÉPENSES ET LOIS DE CRÉDITS (a).	1830 à 1900.	1901 à 1906.	1907.	1908.
	Frs.	Frs.	Frs.	Frs.
<b>§ 1<sup>er</sup>. — Chemins de fer.</b>				
Chemins de fer. (Lois du 24 mai 1892, 1 <sup>er</sup> septembre 1893 et 30 juin 1894.)	1,536,868,481	387,080,864	94,472,520	102,522,737
<b>§ 2. — Télégraphes et téléphones.</b>				
Télégraphes. (Lois des 24 mai 1892, 1 <sup>er</sup> septembre 1893 et 30 juin 1894.)	27,847,173	21,180,996	6,037,264	6,276,103
<b>§ 3. — Canaux et rivières.</b>				
Canal de Selzaete à la mer du Nord.	5,111,927	»	»	»
Canalisation de la Lys et de la Mandel. (Lois des 27 mai 1892, 1 <sup>er</sup> septembre 1893 et 30 juin 1894.)	9,100,384	896,081	791,953	1,893,882
Dendre	11,106,258	»	»	»
Escaut (Écoulement des eaux de l'). (Lois des 24 mai 1892, 1 <sup>er</sup> septembre 1893 et 30 juin 1894.)	27,798,094	5,701,242	310,128	625,969
Senne, Yser, Nèthes, Dyle, Rupel et canal de Plaschendaële. (Lois des 24 mai 1892, 1 <sup>er</sup> septembre 1893 et 30 juin 1894.)	14,289,974	3,045,881	813,026	424,810
Canaux de la Campine. Jonction de la Meuse à l'Escaut. (Lois des 24 mai 1892 et 1 <sup>er</sup> septembre 1893.)	26,315,143	5,043,316	1,278,769	1,566,447
Meuse. Travaux et canalisations. (Lois des 24 mai 1892, 1 <sup>er</sup> septembre 1893 et 30 juin 1894.)	36,380,694	3,353,515	477,101	649,677
Régime des prises d'eau à la Meuse. (Loi du 30 juin 1894.)	10,137,826	»	»	»
Canal de Gand à Terneuzen. (Loi du 30 juin 1894.)	28,365,458	28,785,473	2,699,580	2,050,706
Canal de Gand à Ostende	»	1,323,896	737,894	945,432
Canal de Burght à St-Gilles (Waes).	»	1,200	»	»
Endiguement du Zwyn. (Loi du 1 <sup>er</sup> septembre 1893.)	332,414	»	»	»
Canaux houillers du Hainaut. (Lois des 24 mai 1892, 1 <sup>er</sup> septembre 1893 et 30 juin 1894.)	38,178,286	8,348,271	2,644,228	2,346,928
Canalisation de l'Ourthe. (Loi du 1 <sup>er</sup> septembre 1893.)	335,597	6,946,371	546,048	404,987
Amélioration du régime de la Haine. (Loi du 24 mai 1892.)	245,470	»	»	»
Sambre canalisée. Rachat, expropriations et travaux. (Lois des 24 mai 1892, 1 <sup>er</sup> septembre 1893 et 30 juin 1894.)	10,895,532	»	250	18,765
Barrage de la Gileppe	2,455,199	»	»	»
Canal de Bossuyt à Courtrai. Rachat.	2,791,400	»	»	»
Transformation du canal de Willebroeck	»	11,594,742	289,646	618,908
Autres dépenses	52,864,488	»	»	»
	<u>276,704,144</u>	<u>75,039,988</u>	<u>10,588,623</u>	<u>11,546,511</u>
<b>§ 4. — Routes, ponts et voirie vicinale.</b>				
Construction de routes	12,398,943	»	»	»
Routes affluentes au chemin de fer. (Lois des 24 mai 1892, 1 <sup>er</sup> septembre 1893 et 30 juin 1894.)	45,602,802	48,428,480	9,607,770	11,151,746
Voirie vicinale et hygiène publique. (Lois des 24 mai 1892, 1 <sup>er</sup> septembre 1893 et 30 juin 1894.)	25,048,122	13,653,816	2,299,894	2,446,767
Ponts appartenant à des routes	9,717,547	339,657	»	»
Construction d'une avenue vers Tervueren dans le prolongement de la rue de la Loi, à Bruxelles.	1,770,918	»	»	»
Autres travaux.	1,258,290	»	»	»
	<u>95,796,622</u>	<u>62,421,953</u>	<u>11,907,664</u>	<u>13,598,513</u>
<b>§ 5. — Ports et côtes.</b>				
Port d'Ostende. (Lois des 24 mai 1892 et 1 <sup>er</sup> septembre 1893.)	22,804,536	14,063,104	738,829	829,325
Ports de Nieuport et de Blankenberghe.	6,390,554	830,180	533,921	402,616
Port de Heyst	13,791,266	25,093,608	1,567,152	1,371,523
Port de la Parne.	»	»	»	12,388
Embarcadères et quais à Anvers.	81,450,673	44,971,011	8,260,972	6,834,603
Marine. — Matériel divers.	1,887,822	444,130	4,094	98,218
Amélioration des ports et côtes	642,537	4,714,011	1,027,297	179,150
Installations maritimes de Bruxelles.	1,127,708	349,747	»	»
Construction d'un perré entre le fort Wellington et la digue Albertus. — Nivellement des dunes	1,534,023	156,227	»	»
Autres travaux.	14,397,144	»	»	»
	<u>144,026,263</u>	<u>91,522,018</u>	<u>12,132,265</u>	<u>9,727,823</u>
<b>§ 6. — Domaine et opérations financières.</b>				
Remboursement de l'emprunt volontaire de 1830 et des emprunts de 10 et 12 millions de florins de 1831	46,879,423	»	»	»
Acquisition de biens immeubles	20,366,440	8,896,633	1,052,037	1,597,756

(\*) D'après les renseignements fournis par le Ministère des Finances.

(a) On n'a mentionné dans ce tableau que les dernières lois accordant pour chaque objet des crédits spéciaux. La nomenclature générale de celles votées jusqu'en 1883 a été donnée dans le tome XVI de l'Annuaire statistique (pp. 274 à 281). Les dépenses antérieures à 1884 y sont données aussi avec plus de développement. Les lois de crédits postérieures à 1883 sont mentionnées dans les tomes subséquents.

FINANCES DE L'ÉTAT.  
 DÉCOMPOSITION DES DÉPENSES SUR SERVICES SPÉCIAUX (suite).

271

NATURE DES DÉPENSES ET LOIS DE CRÉDITS.	1830 à 1900.	1901 à 1906.	1907.	1908.
Rachat du capital de 80 millions de flor. à 2 1/2 p. c. (Traité du 5 novembre 1842 avec les Pays-Bas) . . . . .	Frs. 84,656,000	Frs. »	Frs. »	Frs. »
Rachat du péage de l'Escaut . . . . .	38,422,393	»	»	»
Fabrication de monnaies divisionnaires d'argent . . . . .	637,603	»	»	»
Frais de confection de titres d'emprunts . . . . .	1,283,463	»	»	»
Remboursement du solde de l'emprunt de 30 millions de francs à 4 p. c. . . . .	7,297,000	»	»	»
Acquisition de l'ancien château des comtes de Flandre, à Gand. (Loi des 24 mai 1892, 1 <sup>er</sup> septembre 1893 et 30 juin 1894) . . . . .	401,895	»	»	»
Mise en valeur des terrains militaires et domaniaux. (Loi du 30 juin 1894) . . . . .	5,951,819	373,228	105,583	49,766
Rembours. du solde de l'emprunt à 3 p. c. de 1838. Chemins de fer vicinaux. (Lois des 24 mai 1892, 1 <sup>er</sup> septembre 1893 et 30 juin 1894) . . . . .	5,633,000	»	»	»
Règlement des bonifications allouées pour le remboursement des obligations et actions privilégiées de la Grande Compagnie du Luxembourg . . . . .	986,056	»	»	»
Avances à divers établissements industriels détruits au cours des grèves. . . . .	945,000	»	»	»
Exécution de la convention du 13 décembre 1886 entre l'Etat et la ville d'Anvers. . . . .	4,961,619	»	»	»
Participation à la constitution de la Société anonyme belge p. la construction du chemin de fer du Congo. Avances à l'Etat indépendant du Congo. (Loi des 24 mai 1892, 1 <sup>er</sup> septembre 1893 et 30 juin 1894) . . . . .	20,000,000	»	»	»
Parc de Laeken et monument de S. M. Léopold 1 <sup>er</sup> (Loi du 24 mai 1892) . . . . .	31,847,376	»	»	»
Fabrication de monnaies de nickel. (Loi du 31 mai 1894) . . . . .	22,153	»	»	»
Fabrication de pièces d'un centime et annulation de pièces de deux centimes. (Loi du 30 juin 1894) . . . . .	532,362	»	»	»
Rapatriement de monnaies de bronze étrangères. (Loi du 31 mai 1894) . . . . .	49,790	»	»	»
Avances aux colonies agricoles de bienfaisance de Hoogstraeten-Wortel-Merxplas. . . . .	977,541	»	»	»
Participation de l'Etat dans la formation du capital d'établissement de la Société anonyme du Canal et des Installations maritimes de Bruxelles. . . . .	600,000	»	»	»
Remboursement des actions et obligations de la Soc. du chemin de fer d'Anvers à Gand. . . . .	1,400,000	1,750,000	»	»
Remboursement des obligations de la Société du chemin de fer d'Eecloo à Gand. . . . .	2,577,500	»	»	»
Remboursement des obligations de la Compagnie du chemin de fer de Tongres à Bilsen. . . . .	676,000	»	»	»
Remboursement des obligations des Sociétés anon. des chemins de fer de l'Est-Belge. . . . .	269,500	»	»	»
Remboursement des obligations de la Société anon. du chemin de fer d'Anvers à Rotterdam . . . . .	10,008,500	»	»	»
Remboursement des obligations de la Compagnie du chemin de fer Liégeois-Limbourgeois . . . . .	13,876,350	»	»	»
Exécution de la convention du 23 avril 1897 entre la Belgique et les Pays-Bas, relative à la reprise des lignes de chemins de fer situées sur les territoires des deux Etats . . . . .	5,258,500	»	»	»
Exécution de la convention avec la Compagnie des Wagons-Lits. (Loi du 24 août 1901) . . . . .	242,867	»	»	»
Avances destinées à indemniser les distillateurs agric. . . . .	»	500,000	»	»
Avances au fonds de garantie créé pour la réparation des dommages résultant des accidents du travail . . . . .	»	9,103,000	»	»
Indemnités attribuées aux agents de l'Etat employés en Chine, pour dommages subis à l'occasion des troubles de 1900. . . . .	»	20,000	»	60,000
Escompte aux sociétés ou particuliers belges du montant des indemnités qui leur sont dues, en exécution du protocole final signé à Pékin, le 7 septembre 1901. . . . .	»	880,525	768,588	91,334
Exécution de la convention conclue le 7 avril 1903, entre l'Etat et la ville de Bruxelles. . . . .	»	29,471,000	»	»
Souscription d'obligations de Sociétés maritimes . . . . .	»	7,000,000	3,000,000	»
Autres dépenses . . . . .	»	»	»	5,500,000
	9,123,118	»	»	»
	320,340,617	57,994,386	4,926,208	7,298,856

**FINANCES DE L'ÉTAT.**  
**DÉCOMPOSITION DES DÉPENSES SUR SERVICES SPÉCIAUX (suite).**

NATURE DES DÉPENSES ET LOIS DE CRÉDITS.	1830 à 1900.	1901 à 1906.	1907.	1908.
<b>§ 7. — Palais de Justice, prisons et établissements de bienfaisance.</b>	Frs.	Frs.	Frs.	Frs.
Palais de Justice à Bruxelles. (Lois des 24 mai 1892 et 1 <sup>er</sup> septembre 1893) . . . . .	37,969,744	»	»	»
Prisons. (Lois des 24 mai 1892 et 1 <sup>er</sup> septembre 1893) . . . . .	6,889,541	»	»	»
Palais de Liège. (Loi du 30 juin 1894) . . . . .	2,594,698	»	»	»
Etablissements de bienfaisance. (Lois des 24 mai 1892, 1 <sup>er</sup> septembre 1893 et 30 juin 1894). . . . .	2,516,316	»	»	»
	49,970,299	»	»	»
<b>§ 8. — Monuments et bâtiments divers.</b>				
Agrandissement des locaux du Palais de la Nation et des ministères; travaux de construction et de restauration. (Lois des 24 mai 1892, 1 <sup>er</sup> sept. 1893 et 30 juin 1894). . . . .	22,818,190	691,672	»	»
Palais du Roi à Bruxelles, mur orné, manège . . . . .	5,494,849	3,042,532	1,407,706	926,761
Palais Ducal . . . . .	457,084	»	»	»
Hôtel des Monnaies à Saint-Gilles. (Loi du 30 juin 1894). . . . .	3,636,438	»	»	»
Immeubles pour le service des postes. (Lois des 24 mai 1892, 1 <sup>er</sup> septembre 1893 et 30 juin 1894) . . . . .	11,935,932	7,327,525	1,171,602	641,627
Bâtiment pour le service du Moniteur belge . . . . .	781,985	»	»	»
Erection d'un monument à l'ancien Champ des Manœuvres. (Loi du 30 juin 1894). . . . .	6,751,201	163,368	»	»
Hôtels provinciaux. (Lois des 24 mai 1892 et 30 juin 1894). . . . .	2,459,860	»	»	»
Monument à la mémoire de Léopold 1 <sup>er</sup> . . . . .	2,053,460	»	»	»
Immeubles p. les Directions provinc. des contributions directes. (Lois des 24 mai 1892, 1 <sup>er</sup> sept. 1893 et 30 juin 1894) . . . . .	432,849	»	»	»
Local pour les archives nationales . . . . .	249,853	»	»	»
Reconstruction du château royal de Laeken. (Lois des 24 mai 1892 et 1 <sup>er</sup> septembre 1893). . . . .	4,485,706	»	»	»
Pavillon de Tervueren. — Travaux de conservation. . . . .	30,176	»	»	»
Acquisition de l'Abbaye de Villers. (Lois des 1 <sup>er</sup> septembre 1892 et 30 juin 1894) . . . . .	229,331	»	»	»
Transfert de la Cour des comptes à l'ancien Hôtel du Ministre des chemins de fer. (Lois des 24 mai 1892 et 30 juin 1894) . . . . .	150,000	»	»	»
Autres dépenses . . . . .	7,352,254	»	»	»
	69,319,168	11,225,097	2,579,308	1,568,388
<b>§ 9. — Établissements d'instruction, conservatoire de musique et musées.</b>				
Maisons d'école. (Lois des 24 mai 1892, 1 <sup>er</sup> septembre 1893 et 30 juin 1894) . . . . .	60,567,779	»	»	»
Conservatoire de musique à Bruxelles . . . . .	1,711,135	»	»	»
Musées de Bruxelles . . . . .	4,801,329	12,933,052	2,733,819	2,325,077
Salle d'exposition des beaux-arts. . . . .	4,725,883	»	»	»
Construction et ameublement des écoles normales de l'Etat. (Loi du 1 <sup>er</sup> septembre 1893) . . . . .	9,621,478	»	»	»
Acquisition de l'Institut agricole de Gembloux. . . . .	1,136,678	»	»	»
Déplacement de l'Observatoire royal de Bruxelles . . . . .	1,596,419	»	»	»
Universités de l'Etat; amélioration, construction de locaux, installation du matériel. (Lois des 24 mai 1892, 1 <sup>er</sup> septembre 1893 et 30 juin 1894) . . . . .	9,706,935	»	»	»
Enseignement moyen; construction et ameublement de locaux et école normale des humanités à Liège. . . . .	4,953,098	»	»	»
Conservatoire de musique à Liège . . . . .	611,560	»	»	»
Exposition triennale des beaux-arts; locaux provisoires . . . . .	209,813	»	»	»
Musée des Beaux-Arts à Anvers. (Lois des 24 mai 1892, 1 <sup>er</sup> septembre 1893 et 30 juin 1894). . . . .	1,000,000	»	»	»
Ecole vétérinaire . . . . .	29,998	»	»	»
Ecole vétérinaire. Nouvelles installations. (Lois des 1 <sup>er</sup> septembre 1893 et 30 juin 1894) . . . . .	1,307,685	1,623,685	327,666	217,190
Bibliothèque royale . . . . .	155,167	»	»	»
Ecole d'horticulture de l'Etat à Gand . . . . .	57,100	»	»	»
Académie royale flam. à Gand. (Loi du 24 mai 1892). . . . .	93,987	»	»	»
Acquisition de l'école d'horticulture de Vilvorde . . . . .	95,000	»	»	»
Autres dépenses . . . . .	1,955,626	»	»	»
	104,336,670	14,556,737	3,061,485	2,542,267

FINANCES DE L'ÉTAT  
DÉCOMPOSITION DES DÉPENSES SUR SERVICES SPÉCIAUX (fin).

273

NATURE DES DÉPENSES ET LOIS DE CRÉDITS.	1830 à 1900.	1901 à 1906.	1907.	1908.
§ 10. — Œuvres d'art, de sciences, etc.	Frs.	Frs.	Frs.	Frs.
Acquisitions d'œuvres d'art. (Loi du 30 juin 1894.) . . . . .	1,784,814	»	»	»
Acquisition d'instruments pour l'Observatoire royal.	340,311	»	»	»
Collection scientifique pour les universités de l'Etat . . . . .	472,592	»	»	»
Explorations scientifiques au Congo . . . . .	59,812	»	»	»
Autres dépenses . . . . .	500,375	»	»	»
	<u>3,157,904</u>	»	»	»
§ 11. — Armée et garde civique; fortifications, armements et bâtiments militaires.				
Travaux d'Anvers et de Termonde. (Lois des 24 mai 1892, 1 <sup>er</sup> septembre 1893 et 30 juin 1894.) . . . . .	97,551,528	7,262,832	5,847,818	532,036
Armement de la garde civique. . . . .	3,695,225	»	»	»
Tir national. (Loi du 1 <sup>er</sup> septembre 1893.) . . . . .	1,273,281	»	»	60
Casernes. (Lois des 24 mai 1892, 1 <sup>er</sup> sept. 1893 et 30 juin 1894.)	46,995,501	2,797,843	970,566	1,518,292
Armement de l'infanterie et de l'artillerie. (Lois des 24 mai 1892, 1 <sup>er</sup> septembre 1893 et 30 juin 1894.) . . . . .	65,233,431	»	»	»
Meunerie et boulangerie militaires à Anvers . . . . .	851,543	»	»	»
Ligne de la Meuse. (Loi du 1 <sup>er</sup> septembre 1893.) . . . . .	73,157,255	122,832	11,922	174,235
Habillements de la troupe . . . . .	405,866	»	»	»
Interruption des voies ferrées . . . . .	89,217	9,630	»	»
Ecole de pyrotechnie. (Loi du 24 mai 1892.) . . . . .	300,000	»	»	»
Harnachement de la cavalerie. (Loi du 24 mai 1892.) . . . . .	537,611	»	»	»
Autres dépenses . . . . .	1,941,759	»	»	»
	<u>292,032,217</u>	<u>10,193,137</u>	<u>6,830,306</u>	<u>2,224,623</u>
§ 12. — Divers.				
Dépenses extraordinaires pour les besoins urgents du pays, après la révolution de 1830 . . . . .	46,205,355	»	»	»
Dépenses imputées sur la subvention de guerre . . . . .	4,533,717	»	»	»
Indemnités pour pertes résultant des événements de guerre de la révolution . . . . .	7,624,000	»	»	»
Recensements généraux. . . . .	2,135,252	»	»	»
Exposé de la situation du royaume de 1861 à 1875 . . . . .	39,999	»	»	»
Avances de traitements aux instituteurs communaux . . . . .	999,621	»	»	»
Bateaux à vapeur. (Lois des 1 <sup>er</sup> sept. 1893 et 30 juin 1894.)	21,028,439	»	»	»
Expositions universelles de Paris, de Londres, de Vienne et de Chicago. (Lois des 24 mai 1892 et 1 <sup>er</sup> sept. 1893.) . . . . .	3,024,995	»	»	»
Préservation des bâtiments civils contre les dangers d'incendie . . . . .	139,116	»	»	»
Avances de traitements d'attente aux instituteurs communaux. (Lois des 24 mai 1892, 1 <sup>er</sup> septembre 1893 et 30 juin 1894.) . . . . .	3,733,336	83,424	»	»
Exposition univers. d'Anvers. (Loi du 1 <sup>er</sup> sept. 1893.)	821,280	»	»	»
Concours de culture et d'animaux reproducteurs . . . . .	200,000	»	»	»
Paiement de traitements arriérés (wachtgelden en toelagen), accordés par le Gouvernement des Pays-Bas.	229,824	»	»	»
Frais faits à l'occasion de la visite de S. M. I. le Shah de Perse en Belgique. . . . .	21,680	»	»	»
Institution d'une caisse de secours en faveur des victimes des accidents du travail . . . . .	2,000,000	»	»	»
Subsidés accordés aux populations ouvrières agricoles à l'occasion des rigueurs exceptionnelles de l'hiver.	998,083	»	»	»
Avance au Bureau international pour la publication des tarifs douaniers . . . . .	75,000	»	»	»
Avance au Bureau spécial d'échange de documents et renseignements. (Loi du 1 <sup>er</sup> septembre 1893.) . . . . .	12,000	»	»	»
Règlement des indemnités dues à raison des dommages causés dans l'arrondissement de Charleroy lors des troubles de 1886 . . . . .	581,832	»	»	»
Subsidés extraordinaires en faveur des villes d'Ostende et de Spa. . . . .	»	7,000,000	»	»
Fonds spécial créé en vertu de l'acte additionnel au traité de cession de l'Etat Indépendant du Congo à la Belgique . . . . .	»	»	»	123,885
Autres dépenses . . . . .	9,190,418	»	»	»
	<u>104,193,947</u>	<u>7,083,424</u>	»	<u>123,885</u>
Relevé général. . . . .	<u>8,024,848,808</u>	<u>738,298,600</u>	<u>152,535,643</u>	<u>157,429,706</u>

## SITUATION DE LA DETTE PUBLIQUE (\*).

EMPRUNTS ET DETTES.	1835.	1840.	1850.	1860.	1870.	1880.	1890.	1900.	1909.
2 1/2 p. o/o . . . . .	Francs. »	»	220,105,632	220,105,632	220,105,632	219,959,632	219,959,632	219,959,632	Francs. 219,959,632
3 p. o/o de 1838 et 1842 . . . . .	»	49,372,000	47,278,000	30,889,333	12,353,000	»	»	356,661,500	»
3 p. o/o (1 <sup>re</sup> série) (a) . . . . .	»	»	»	»	»	»	»	500,063,375	»
Id. (2 <sup>e</sup> série) 1873 à 1895 (a) . . . . .	»	»	»	»	»	383,197,500	509,935,100	1,868,964,082	2,609,268,782
Id. (3 <sup>e</sup> série) (a) . . . . .	»	»	»	»	»	»	»	202,486,400	248,792,000
Id. 1874 et 1893 . . . . .	»	»	»	»	»	1,409,635	1,409,635	2,826,537	2,775,961
3 1/2 p. o/o (1 <sup>re</sup> série) (a) . . . . .	»	»	»	»	»	»	140,742,625	»	»
Id. (2 <sup>e</sup> série) (a) . . . . .	»	»	»	»	»	»	925,996,782	»	»
Id. (3 <sup>e</sup> série) (a) . . . . .	»	»	»	»	»	»	200,000,000	»	»
4 p. o/o de 1836 . . . . .	»	28,600,000	24,123,000	16,016,000	»	683,528,282	»	»	»
Id. 1871 à 1886 (1 <sup>re</sup> série). . . . .	»	»	»	»	»	134,719,000	»	»	»
Id. 1880 (2 <sup>e</sup> série) . . . . .	»	»	»	»	»	»	»	»	»
4 1/2 p. o/o 1 <sup>re</sup> série (conv. de 1844)	»	»	89,624,425	72,417,628	55,364,182	»	»	»	»
Id. 2 <sup>e</sup> série (empr. de 1844)	»	»	82,340,250	74,871,500	67,483,000	»	»	»	»
Id. 3 <sup>e</sup> série (1853) . . . . .	»	»	»	150,800,700	141,284,900	»	»	»	»
Id. 4 <sup>e</sup> s. (1857 et 1860 réunis)	»	»	»	69,037,000	65,846,400	»	»	»	»
Id. 5 <sup>e</sup> série (1865) . . . . .	»	»	»	»	58,581,000	»	»	»	»
Id. 6 <sup>e</sup> série (1867 à 1871) . . . . .	»	»	»	»	61,862,800	»	»	»	»
5 p. o/o de 1832 . . . . .	96,841,080	90,919,120	»	»	»	»	»	»	»
Id. 1840 . . . . .	»	86,940,000	82,949,328	»	»	»	»	»	»
Id. 1842 . . . . .	»	»	27,803,726	»	»	»	»	»	»
Id. 1848 . . . . .	»	»	37,768,000	»	»	»	»	»	»
Totaux de la dette consolidée . . . . .	96,841,080	255,831,120	611,992,361	634,137,847	682,880,914	1,422,814,049	1,998,043,774	2,650,898,151	3,580,859,750
Dettes flottante (bons du Trésor) . . . . .	20,396,300	24,164,000	14,586,500	»	»	»	20,000,000	57,651,000	146,675,500
TOTAUX GÉNÉRAUX. . . . .	117,237,380	279,995,120	626,578,861	634,137,847	682,880,914	1,422,814,049	2,018,043,774	2,708,549,151	3,727,535,250

(\*) D'après les renseignements fournis par le Ministère des Finances.

(●) La loi du 25 février 1895 a autorisé le remboursement au pair des dettes de l'État à 3 1/2 p. c. ou leur conversion en 3 p. c.

COURS DES DIVERS FONDS DE LA DETTE PUBLIQUE (\*).

DETTE.	ÉPOQUE.	1840	1850	1860	1870	1880	1885	1890	1895	1900	1905	1906	1907	1908	1909
5 %	Décembre	96.84													
	Moyenne annuelle.	100.00													
4 1/2 %	Décembre		89.42	98.04	102.09										
	Moyenne annuelle.		90.06	97.28	101.97										
4 %	Décembre	88.30	84.05	95.90	(e)	105.08	102.96								
	Moyenne annuelle.	92.58	84.35	96.34		104.82	103.16								
3 1/2 %	1 <sup>re</sup> série							101.66	101.66						
	Décembre (a)							102.22	102.04						
	Moyenne annuelle.							101.68	100.59						
3 %	2 <sup>e</sup> série							102.25	101.54						
	Décembre (b)							101.61	101.67						
	Moyenne annuelle.							102.20	102.02						
3 % ancien	3 <sup>e</sup> série							98.63	100.22						
	Décembre (a)	68.85	63.30	77.57	89.80	84.62	90.51	98.63	100.22						
	Moyenne annuelle.	70.80	63.83	76.57	89.67	84.12	88.98	97.45	101.31						
3 % de 1895	1 <sup>re</sup> série									95.20	99.63	99.61			
	Décembre (d)									91.50	99.52	99.50	95.64	94.87	94.39
	Minimum de l'année									97.00	99.80	99.80	95.00	92.75	94.00
	Maximum de l'année									95.10	99.80	99.66	99.75	96.00	95.80
3 % de 1895	2 <sup>e</sup> série									95.26	99.73	99.59			
	Décembre (d)									92.00	99.58	99.59	95.56	94.84	94.41
	Minimum de l'année									96.97	99.80	99.80	94.50	92.90	94.00
	Maximum de l'année									95.23	99.74	99.69	99.75	96.00	95.70
2 1/2 %	3 <sup>e</sup> série									95.21	99.54	99.58			
	Décembre (d)									91.50	99.50	99.50	95.65	94.81	94.37
	Minimum de l'année									97.00	99.80	99.80	94.75	92.95	94.00
	Maximum de l'année									95.15	99.73	99.67	99.75	96.00	95.75
2 1/2 %	Moyenne annuelle.									87.96	99.61	99.67	97.72	94.56	95.16
	Décembre	53.00	49.45	55.97	61.50	69.78	77.00	86.79	93.66	87.96	86.33	84.27	80.64	79.88	78.53
	Minimum de l'année	48.00	47.00	54.87	57.70	66.50	71.60	81.50	93.25	81.00	85.00	83.50	79.75	77.50	78.00
	Maximum de l'année	60.00	51.12	57.06	63.50	70.25	77.35	87.50	99.00	88.50	89.00	87.00	84.75	83.25	82.75
Moyenne annuelle.	54.44	49.80	55.71	61.74	68.79	74.43	84.77	96.47	85.05	86.93	85.34	82.45	80.21	80.19	

(\*) D'après les cotés officielles de chaque jour.  
 (a) Pour l'année 1895, le taux indiqué est celui du mois d'avril et la moyenne annuelle est calculée de janvier à avril.  
 (b) Pour l'exercice 1895, le taux indiqué est celui du mois d'août et la moyenne annuelle est calculée de janvier à août.  
 (c) Le 4 p. c. de 1896 a été remboursé à partir du 1er juillet 1896. (Loi du 12 juin 1896.) En 1891 on a émis un nouvel emprunt à 4 p. c.  
 (d) Pour l'année 1895, le taux indiqué pour la 1<sup>re</sup> et la 3<sup>e</sup> série est calculé de mai à décembre, pour la 2<sup>e</sup> série de septembre à décembre.







FINANCES DES PROVINCES (suite).  
II. — DÉPENSES D'APRÈS LES COMPTES (°).

PROVINCES.	ANNÉES.	DÉPENSES PROPRES A L'EXERCICE.											TOTAL. GÉNÉRAL.	
		Cours, tribunaux, et gendarmerie.	Cultes.	Instruction publique et constructions scolaires.	Routes provinciales.	Voirie vicinale.	Chemins de fer vicinaux.	Dotation et amortissement d'emprunts.	Bienfaisance publique. (a)	Autres dépenses.	TOTAL.	Déficits d'exercices antérieurs.		
		Fr.	Fr.	Fr.	Fr.	Fr.	Fr.	Fr.	Fr.	Fr.	Fr.	Fr.	Fr.	Fr.
Anvers.	1850	30,974	54,647	58,249	106,912	39,300	»	22,482	»	116,777	429,341	»	429,341	429,341
	1860	35,261	76,381	61,305	48,969	73,550	»	55,720	»	117,058	468,244	»	468,244	468,244
	1870	140,289	95,877	141,073	70,195	103,496	»	52,725	»	92,012	695,667	»	695,667	695,667
	1880	183,303	59,461	329,171	105,750	98,000	»	148,081	»	325,412	1,249,778	»	1,249,778	1,249,778
	1890	87,488	127,566	301,864	105,000	150,000	10,012	139,808	»	245,365	1,167,103	»	1,167,103	1,167,103
	1900	96,017	98,207	224,390	220,940	140,000	»	184,486	»	657,295	1,621,425	»	1,621,425	1,621,425
	1905	80,370	157,405	283,299	222,500	350,000	179,530	234,175	283,686	619,754	2,410,779	»	2,410,779	2,410,779
	1908	152,069	171,906	323,752	370,000	400,000	232,801	234,322	301,894	637,236	2,823,980	»	2,823,980	2,823,980
Brabant.	1850	77,153	34,160	117,943	264,466	97,173	»	862,500	»	137,433	1,530,828	838,096	2,368,924	2,368,924
	1860	133,154	110,393	142,763	118,953	170,335	»	182,200	»	246,403	1,104,111	»	1,104,111	1,104,111
	1870	118,633	213,799	350,976	154,350	220,541	»	299,781	»	261,628	1,619,708	»	1,619,708	1,619,708
	1880	146,507	85,578	483,467	326,116	278,355	»	449,290	»	356,213	2,125,526	»	2,125,526	2,125,526
	1890	217,835	9,358	616,525	339,451	305,196	1,597	411,655	»	617,492	2,519,109	»	2,519,109	2,519,109
	1900	142,524	80,079	740,200	776,502	591,606	211,668	539,450	»	2,218,086	5,300,115	»	5,300,115	5,300,115
	1905	150,438	35,079	993,303	577,033	504,673	255,374	539,150	505,684	1,966,667	5,327,401	»	5,327,401	5,327,401
	1908	154,237	35,079	1,124,448	692,452	720,000	299,230	539,475	565,470	1,719,939	5,850,330	»	5,850,330	5,850,330
Flandre occidentale.	1850	77,263	36,577	73,959	88,107	102,075	»	»	»	114,131	492,112	»	492,112	492,112
	1860	50,233	38,533	73,694	72,320	161,432	»	3,450	»	250,575	650,237	»	650,237	650,237
	1870	61,215	37,579	150,326	80,983	188,318	»	46,301	»	859,941	859,941	»	859,941	859,941
	1880	94,476	67,027	111,548	188,318	136,733	»	105,087	»	300,550	1,004,339	»	1,004,339	1,004,339
	1890	128,577	65,151	211,064	177,440	128,954	12,627	123,504	»	411,507	1,258,824	»	1,258,824	1,258,824
	1900	68,578	114,077	261,003	218,623	202,163	20,812	97,195	»	850,585	1,923,036	»	1,923,036	1,923,036
	1905	70,896	8,366	243,303	267,314	281,624	167,288	108,006	259,404	2,780,413	4,186,614	»	4,186,614	4,186,614
	1908	73,700	31,820	174,074	116,997	275,649	266,444	112,928	244,128	776,346	2,071,996	14,607	2,086,603	2,086,603
Flandre orientale.	1850	39,214	27,860	91,529	31,661	44,987	»	88,189	»	104,547	427,987	»	427,987	427,987
	1860	41,880	58,634	103,597	33,194	68,055	»	95,530	»	139,043	539,933	»	539,933	539,933
	1870	90,923	83,593	215,010	39,083	58,000	»	90,530	»	137,220	714,965	»	714,965	714,965
	1880	88,212	104,895	128,760	44,285	98,699	»	85,418	»	211,727	701,996	»	701,996	701,996
	1890	100,898	48,717	225,635	108,449	143,809	15,757	49,488	»	342,667	1,035,420	»	1,035,420	1,035,420
	1900	67,923	89,673	243,290	255,560	119,646	6,136	81,052	»	703,229	1,566,509	»	1,566,509	1,566,509
	1905	91,649	95,828	326,639	256,478	197,893	125,247	49,288	325,910	557,729	2,071,661	»	2,071,661	2,071,661
	1908	92,977	115,991	353,985	233,672	181,728	161,822	173,725	348,054	616,226	2,278,180	»	2,278,180	2,278,180
1850	43,034	62,392	107,519	176,134	155,747	»	258,243	»	97,433	900,505	»	900,505	900,505	
	1860	65,813	47,440	115,457	83,086	119,617	»	84,838	»	209,636	725,887	»	725,887	725,887
	1870	106,306	106,275	389,215	101,472	657,085	»	134,900	»	255,335	1,750,588	»	1,750,588	1,750,588

Hainaut.	1880	703,966	84,199	563,288	183,266	439,657	262,155	...	415,106	2,651,637	»
	1890	151,028	14,271	549,865	112,794	381,983	476,437	24,815	303,677	2,014,870	»
	1900	404,329	»	855,908	490,182	397,695	102,138	304,162	730,992	3,084,466	»
	1905	289,793	»	1,589,097	528,975	364,167	216,100	304,787	205,942	4,597,681	»
	1908	187,007	»	2,350,762	505,976	602,971	301,641	291,078	247,499	5,910,080	»
Liège.	1850	43,841	3,850	74,667	50,611	81,308	44,975	...	106,598	405,850	»
	1860	40,366	36,750	67,071	69,303	61,301	43,059	...	90,387	408,913	»
	1870	52,427	60,200	209,791	115,193	129,885	91,788	...	133,486	792,770	»
	1880	129,040	22,600	471,465	115,332	225,000	139,359	...	305,417	1,408,232	»
	1890	141,288	17,000	366,407	102,705	272,500	7,695	...	413,565	1,479,110	»
Limbourg.	1850	82,952	793	443,750	159,853	299,122	26,394	...	1,319,146	2,578,017	»
	1860	82,863	3,950	530,737	172,805	447,020	145,602	...	926,313	2,933,668	»
	1870	84,600	»	541,614	194,113	470,177	340,455	...	393,730	3,577,527	»
	1880	12,016	19,369	19,369	20,278	20,278	13,500	...	110,156	195,080	»
	1890	25,129	12,782	26,798	29,000	29,000	20,250	...	52,987	106,946	»
Luxembourg.	1870	22,001	16,035	64,772	40,164	40,164	24,900	...	96,822	264,694	»
	1880	53,422	19,143	48,813	76,614	76,614	20,306	...	90,318	308,616	87-236
	1890	67,872	37,026	79,393	134,200	134,200	16,974	...	157,437	498,224	»
	1900	31,481	43,008	86,714	37,250	37,250	5,322	...	157,437	498,224	»
	1905	24,861	53,008	86,714	37,250	37,250	36,674	...	396,871	667,573	»
Namur.	1850	21,509	14,080	23,413	85,209	37,775	»	...	29,725	212,611	»
	1860	25,679	20,648	49,208	55,418	70,914	»	...	50,704	272,571	»
	1870	26,176	41,509	109,412	43,638	72,707	15,869	...	82,414	391,725	»
	1880	31,080	3,780	125,937	34,680	92,417	58,054	...	80,032	426,800	»
	1890	37,963	30,558	123,870	64,173	62,974	7,930	...	120,690	516,438	»
LE ROYAUME.	1850	29,435	68,869	127,595	73,789	77,973	(b) 108,186	...	55,720	852,981	»
	1860	29,117	80,491	132,746	106,664	72,000	(b) 168,246	...	66,786	900,629	»
	1870	26,088	18,785	28,432	85,802	27,522	65,425	...	73,072	325,216	»
	1880	38,175	26,086	52,699	78,580	52,205	43,315	...	82,828	373,888	»
	1890	100,228	47,102	46,001	40,999	114,321	49,559	...	246,664	644,964	»

(\*) D'après les renseignements puisés dans les comptes des provinces et fournis par les Administrations provinciales.  
 (a) Pour les années antérieures à 1902, les dépenses concernant la bienfaisance publique sont comprises dans la colonne « autres dépenses ». — (b) Montant des annuités exigibles. Antérieurement à 1903 il n'était liquidé que la différence entre le chiffre des annuités et le montant des bénéfices. — (c) Il est à noter qu'outre le crédit de 9,000 fr., figurant au budget en faveur des édifices du culte, il existe une provision de 92,750 fr. destinée à subsidier principalement la restauration des églises et des monuments publics. Il est impossible d'établir, au moyen des comptes, la destination entre les subventions liquidées en faveur des édifices du culte et des monuments civils, d'autant plus que la plupart des églises reçoivent un double subside, ro en tant qu'édifices du culte et 20 à raison de leur caractère monumental.

ANNÉES.	PROVINCES.	CONTENANCE CADASTRALE des propriétés			REVENU CADASTRAL des propriétés imposables.		
		imposables.	non imposables.	TOTAL.	Sol.	Bâtiments.	TOTAL.
		hect. a. c.	hect. a. c.	hect. a. c.	fr. c.	fr. c.	fr. c.
1909	Anvers . . . . .	7 35 33	1 31 69	8 67 02	304 44	294 00	598 44
	Brabant . . . . .	»	4 04 96	4 04 96	»	»	»
	Flandre Occidentale. . . . .	»	1 28 10	1 28 10	»	»	»
	Flandre Orientale . . . . .	3 43 76	1 05 27	4 49 03	355 76	12,107 00	12,462 76
	Hainaut . . . . .	15 10	3 48 38	3 63 48	48 03	36 00	84 03
	Liège . . . . .	26 07	57 48 80	57 74 87	25 72	»	25 72
	Limbourg . . . . .	84 90	»	84 90	120 00	»	120 00
	Luxembourg . . . . .	1 50	71 80	73 30	0 12	»	0 12
Namur . . . . .	»	2 88 66	2 88 66	»	»	»	
	LE ROYAUME. . . . .	12 06 66	72 27 66	84 34 32	854 07	12,437 00	13,291 07
1908	Anvers . . . . .	7 13 48	1 31 69	8 45 17	286 04	96 00	382 04
	Brabant . . . . .	»	4 04 96	4 04 96	»	»	»
	Flandre Occidentale. . . . .	»	1 28 10	1 28 10	»	»	»
	Flandre Orientale . . . . .	3 43 76	1 05 27	4 49 03	355 76	12,857 00	13,212 76
	Hainaut . . . . .	»	3 65 08	3 65 08	»	»	»
	Liège . . . . .	85 27	59 08 60	59 93 87	47 78	»	47 78
	Limbourg . . . . .	84 90	»	84 90	126 46	»	126 46
	Luxembourg . . . . .	1 50	71 80	73 30	0 12	»	0 12
Namur . . . . .	»	2 88 66	2 88 66	»	»	»	
	LE ROYAUME. . . . .	12 28 91	74 04 16	86 33 07	816 16	12,953 00	13,769 16
1907	LE ROYAUME. . . . .	10 45 28	73 72 31	84 17 59	501 47	90 00	591 47
1905		66 55 39	20 47 14	87 02 53	511 37	54 00	565 37
1900		77 72 30	49 27 90	127 00 20	1,307 82	1,607 00	2,914 82
1895		36 37 49	50 49 45	86 86 94	1,486 26	118 00	1,604 26
1890		34 60 94	47 13 25	81 74 19	1,283 10	88 00	1,371 10
1885		41 63 22	46 72 84	(a)88 36 06	2,079 54	662 00	2,741 54
1864		216 50 24	79 42 84	295 93 08	3,176 11	600 00	3,776 11

## EMPRUNTS PROVINCIAUX (\*\*).

PROVINCES.	SITUATION AU 31 DÉCEMBRE							
	1850.	1860.	1870.	1880.	1890.	1900.	1905.	1909.
	Fr.	Fr.	Fr.	Fr.	Fr.	Fr.	Fr.	Fr.
Anvers . . . . .	932,500	768,500	979,300	2,199,100	1,857,260	4,824,000	5,537,500	5,291,500
Brabant . . . . .	3,265,000	2,083,000	8,801,000	8,171,000	7,133,000	9,934,000	8,726,000	7,039,000
Flandre Occid. . . . .	»	115,008	197,918	1,919,882	2,053,382	2,467,882	2,801,382	2,723,382
Flandre Orient. . . . .	1,950,000	1,779,000	1,624,000	1,449,000	1,239,000	2,373,000	3,039,800	5,216,525
Hainaut . . . . .	1,465,500	1,215,000	898,500	1,551,000	4,752,000	4,668,330	4,455,660	4,253,570
Liège . . . . .	727,000	599,000	1,131,000	2,082,953	1,971,455	7,046,945	7,046,945	6,207,924
Limbourg . . . . .	208,000	248,000	246,000	404,500	(b)357,500	650,910	572,880	520,456
Luxembourg . . . . .	»	»	320,400	727,659	428,401	302,400	118,900	10,500
Namur . . . . .	902,000	788,000	964,000	755,000	2,690,146	2,519,897	2,750,999	4,922,072
LE ROYAUME . . . . .	9,450,000	7,595,508	15,162,118	19,257,094	22,482,144 (b)	34,787,364	35,050,066	36,184,929

(\*) D'après les renseignements fournis par l'Administration du cadastre.

(\*\*) D'après les renseignements fournis par les Administrations provinciales.

(a) Les canaux et leurs dépendances ont été exemptés de la contribution foncière par la loi du 24 décembre 1879. Us ne sont plus cadastrés depuis cette époque; de là pour la province de Flandre Orientale une grande diminution dans la contenance cadastrale, tant imposable que non imposable.

(b) Ces renseignements diffèrent de ceux qui ont été publiés antérieurement parce que, dans le relevé ci-dessus, on a tenu compte d'un emprunt remboursé dont la mention avait été omise précédemment.

STATISTIQUE FINANCIÈRE DES COMMUNES.  
RECAPITULATION DES RECETTES ET DES DÉPENSES D'APRÈS LES COMPTES (\*)

ANNÉES.	NATURE des RECETTES ET DES DÉPENSES.	RECETTES ET DÉPENSES COMMUNALES PAR PROVINCE.										LE ROYAUME.
		ANVERS.	BRABANT.	FLANDRE OCCIDENT.	FLANDRE ORIENTALE	HAINAUT.	LIÈGE.	LIMBOURG.	LUXEMBOURG.	NAMUR.		
1865	Ordinaires. . . fr.	4,908,966	9,235,896	4,945,051	5,483,422	5,095,681	5,022,787	892,154	2,446,794	2,748,866	39,849,611	
	Extraordinaires. »	8,383,689	9,227,222	3,954,285	2,691,873	6,576,870	8,215,933	1,407,540	6,338,271	3,622,485	50,418,168	
	Totaux. »	13,292,655	18,463,118	7,999,336	8,175,295	11,672,551	13,238,720	2,299,694	8,785,065	6,371,345	90,267,779	
1870	Ordinaires. . . fr.	4,005,550	9,888,104	3,602,239	4,672,344	4,892,487	5,098,222	1,153,476	1,943,880	3,333,552	38,589,914	
	Extraordinaires. »	8,366,345	7,795,064	2,313,139	1,894,639	3,508,272	6,078,761	505,934	2,510,144	1,698,867	34,760,205	
	Totaux. »	12,371,895	17,683,228	5,915,378	6,566,983	8,400,759	11,176,983	1,658,510	4,454,024	5,032,359	73,350,119	
1875	Ordinaires. . . fr.	6,485,922	12,583,676	5,093,258	6,034,290	7,323,100	6,828,056	1,256,067	2,641,466	3,571,669	51,817,504	
	Extraordinaires. »	5,739,764	15,860,988	4,979,602	8,451,921	7,491,161	8,627,085	1,424,569	5,437,555	3,644,199	61,656,844	
	Totaux. »	12,225,686	28,444,664	10,072,860	14,486,211	14,814,261	15,455,141	2,680,636	8,079,021	7,215,868	113,474,348	
1880	Ordinaires. . . fr.	5,171,411	8,431,562	4,552,685	5,192,639	6,054,113	7,154,543	1,180,316	2,252,589	3,388,474	43,378,332	
	Extraordinaires. »	2,863,439	19,097,251	3,181,725	5,093,503	4,892,594	4,162,388	787,935	2,019,500	2,451,782	44,549,217	
	Totaux. »	8,034,850	27,528,813	7,734,410	10,286,142	10,946,707	11,316,931	1,967,351	4,272,089	5,840,256	87,927,549	
1885	Ordinaires. . . fr.	15,127,186	22,117,471	6,275,200	7,774,107	10,337,432	9,248,435	1,526,442	3,181,285	4,247,033	79,834,571	
	Extraordinaires. »	29,952,811	39,152,472	5,223,636	4,850,332	12,559,937	12,240,085	2,099,284	6,435,282	4,955,682	117,109,521	
	Totaux. »	45,080,000	61,270,000	11,498,836	12,624,439	22,897,369	21,488,520	3,625,726	9,616,567	9,202,715	196,944,092	
1892 (a)	Ordinaires. . . fr.	11,319,357	31,341,560	7,070,640	9,227,527	12,156,585	11,357,149	1,679,558	3,226,325	5,214,218	92,592,919	
	Extraordinaires. »	24,265,123	44,958,831	6,459,926	6,317,182	12,147,753	7,896,963	1,756,915	6,074,886	5,186,877	115,064,456	
	Totaux. »	35,584,480	76,300,391	13,530,566	15,544,709	24,304,338	19,254,112	3,436,473	9,301,211	10,401,095	207,657,375	
1897	Ordinaires. . . fr.	10,954,382	30,986,788	6,337,983	8,200,431	11,516,631	11,633,325	1,595,482	3,296,702	5,392,201	89,913,925	
	Extraordinaires. »	6,819,687	43,895,994	4,370,105	4,762,496	8,243,421	5,363,416	997,769	2,290,489	3,524,828	80,268,205	
	Totaux. »	17,774,069	74,882,782	10,708,088	12,962,927	19,760,052	16,996,741	2,593,251	5,587,191	8,917,029	170,182,130	
1902	Ordinaires. . . fr.	17,895,287	39,075,501	10,047,113	12,757,859	15,530,652	13,712,706	2,097,729	3,661,674	3,964,017	118,742,538	
	Extraordinaires. »	6,007,538	13,347,284	9,269,533	7,183,483	9,276,332	6,745,301	1,554,513	3,754,557	2,139,682	59,278,223	
	Totaux. »	23,902,825	52,422,785	19,316,646	19,941,342	24,806,984	20,458,007	3,652,242	7,416,231	6,103,699	178,020,761	
1907	Ordinaires. . . fr.	18,446,369	38,640,325	9,630,996	12,346,583	14,661,432	13,480,544	2,230,072	3,771,435	3,946,820	117,144,576	
	Extraordinaires. »	7,262,974	15,228,439	9,276,145	6,884,384	8,873,493	7,578,619	1,174,981	3,644,796	2,248,395	62,172,216	
	Totaux. »	25,709,343	53,868,764	18,907,141	19,230,967	23,534,925	21,059,163	3,405,053	7,416,231	6,195,205	179,316,792	

(\*) Voir la publication : *Statistique financière des communes en 1865 et en 1875. Voir aussi dans l'Annuaire Statistique de 1893 (pages 80 à 103) les recettes et les dépenses de chacune des communes du royaume, en 1870 et dans l'Annuaire de 1883 (pages 298 à 301) le relevé détaillé, pour 1875, des recettes et des dépenses des communes réunies par province. Le présent tome, aux pages suivantes, contient ces données pour 1886.*

(a) D'après les budgets.

NATURE DES RECETTES.	ANVERS. 314,135 habitants.	BRUXELLES. 196,721 habitants.	LIEGE. 175,870 habitants.	GAND. 163,763 habitants.	SCHAERBEEK. 77,427 habitants.	
	Fr.	Fr.	Fr.	Fr.	Fr.	
Recettes ordinaires.						
Revenus patrimoniaux (y compris le prix de concessions de terrains dans les cimetières . . . . .)	975,016	5,551,860	465,563	793,478	289,420	
Produit des exploitations en régie (eau, gaz, etc.) . . . . .	»	Produit net (a) . . . . .	»	»	»	
		Produit brut . . . . .	12,978,886	446,151	3,398,513	452,663
Subsides de la province et de l'État pour subvenir à des dépenses ordinaires . . . . .	442,539	1,002,878	220,069	473,772	148,879	
Quote-part dans le fonds communal . . . . .	4,091,874	4,012,947	1,938,792	1,907,928	748,009	
Quote-part dans le fonds spécial créé par la loi du 19 août 1889 . . . . .	310,903	183,791	157,760	160,133	73,406	
Impositions communales.	Centimes additionnels ordinaires et extraordinaires aux contributions de l'État . . . . .	4,034,895	1,969,886	62,924	423,391	718,552
	Impositions communales proprement dites : cotisations personnelles, taxes sur le revenu cadastral, la valeur locative, les constructions et reconstructions, sur les chiens, les chevaux, les voitures, les pianos, les débits de boissons et de tabacs, sur les établissements industriels, les charbonnages, les divertissements publics, sur le colportage (b) . . . . .	1,876,536	2,630,736	3,009,416	1,379,749	1,161,334
	Impositions de remboursement : pour l'établissement des égouts, des trottoirs, du pavage, pour l'ouverture des rues ; subventions industrielles (loi du 19 mars 1866) . . . . .	»	84,366	142,190	121,335	29,586
	Impositions rémunératoires : droits de pesage, de mesurage, de jaugeage, de grues ; droits de quai ; de bassin, de hangar, de magasin ; droits de place ; droits d'abatage, d'expertise de viande (c) . . . . .	9,932,817	862,648	2,218,309	1,239,147	59,250
	Autres recettes ordinaires . . . . .	7,814,674	4,968,103	1,481,603	229,425	696,726
<b>TOTAUX DES RECETTES ORDINAIRES . . . . .</b>	<b>29,479,254</b>	<b>34,246,101</b>	<b>10,142,777</b>	<b>10,126,871</b>	<b>4,377,825</b>	
Recettes extraordinaires.						
Recettes arriérées . . . . .	16,521,711 (f)	152,133	1,745,946	15,824	»	
Emprunts . . . . .	7,416,236	13,100,000	»	3,000,000	5,000,000	
Subsides de la province et de l'État pour subvenir à des dépenses extraordinaires . . . . .	183,866	309,342	11,150	106,616 (h)	155,180	
Impositions extraordinaires (d) . . . . .	»	1,165	»	»	66,776	
Autres recettes extraordinaires . . . . .	352,009	7,078,241	4,895,331	1,243,996	388,251	
<b>TOTAUX DES RECETTES EXTRAORDINAIRES . . . . .</b>	<b>24,473,822</b>	<b>20,640,881</b>	<b>6,652,427</b>	<b>4,366,436</b>	<b>5,610,207</b>	
<b>Totaux des recettes ordinaires et extraordinaires . . . . .</b>	<b>53,953,076 (g)</b>	<b>54,886,982</b>	<b>16,795,204</b>	<b>14,493,307</b>	<b>9,988,032</b>	

(\*) D'après les archives de l'Administration de la Statistique générale (Ministère de l'Intérieur).

N. B. Le classement des communes est fait d'après la population au 31 décembre 1908, qui est celle renseignée ci-dessus.

(a) Le produit net s'entend déduction faite de l'amortissement.

(b) Ce poste comprend, en outre, les taxes sur les grilles, serres, balcons et portes cochères, sur les ouvertures de caves, l'exercice de commerces, métiers ou professions quelconques, sur les domestiques, les servantes, les vélocipèdes, sur les inhumations, les exhumations, les transports funéraires, etc.

IXELLES. 74,779 habitants.	MOLENBEEK- St-JEAN. 68,824 habitants.	SAINTE-GILLES. (BRABANT.) 62,291 habitants.	ANDERLECHT. 61,982 habitants.	MALINES. 59,218 habitants.	BRUGES. 53,897 habitants.	VERVIERS. 48,583 habitants.	BORGERHOUT. 47,560 habitants.	SERAING. 42,638 habitants.	OSTENDE. 42,606 habitants.	LOUVAIN. 42,001 habitants.
Fr.	Fr.	Fr.	Fr.	Fr.	Fr.	Fr.	Fr.	Fr.	Fr.	Fr.
252,844	109,967	160,926	85,107	14,699	27,278	522,014	27,678	45,497	923,954	51,025
»	»	257,615	»	»	»	»	»	28,753	»	»
594,788	»	»	235,873	»	»	7,990	»	»	182,151	751,232
199,697	1,226	4,688	»	166,840	88,719	158,756	55,157	31,248	78,742	»
795,390	458,223	608,286	349,594	444,011	544,053	517,518	253,287	197,026	346,386	449,017
71,628	67,094	61,748	60,318	55,705	52,119	49,319	45,736	37,845	39,484	42,070
974,297	374,689	729,117	450,451	261,322	320,885	564,663	174,183	262,269	321,806	266,111
1,011,132	531,820	531,232	823,428	218,404	313,879	330,097	104,336	469,353	56,882	66,105
38,674	69,545	95,902	91,512	6,175	27,162	35,947	10,197	»	125,433	2,281
191,062	49,764	111,227	34,906	167,392	208,933	149,544	43,409	7,617	290,865	353,415
452,053	102,565	306,800	99,567	301,497	1,010,095	296,884	100,990	24,729	106,021	273,403
4,581,565	1,764,893	2,867,541	2,230,756	1,636,045	2,593,123	2,632,732	814,973	1,104,337	2,471,724	2,254,659
»	»	»	»	»	11,659	176,607	»	183,138	181,171	81,214
1,837,215	777,821	1,100,000	653,470	»	291,065	1,480,000	»	345 (e)	1,950,000	»
168,789	5,466	153,588	126,691	49,549	90,859	15,302	»	91,784	450,188	10,041
108,817	»	»	352	»	27,721	15,162	»	83,061	»	»
602,462	3,911	778,249	32,530	87,465	578,741	158,741	368,236	112,378	400,640	534,817
2,717,283	787,198	2,031,837	813,043	137,014	1,000,045	1,845,812	368,236	470,706	2,981,999	626,072
7,298,848	2,552,091	4,899,378	3,043,799	1,773,059	3,593,168	4,478,544	1,183,209	1,575,043	5,453,723	2,880,731

(e) Comprend aussi les droits de stationnement, taxes perçues pour le placement de tables et de chaises sur les trottoirs, redevances payées par les concessionnaires ou exploitants de tramways, etc.

(d) Ces impositions sont celles qui figurent dans les comptes communaux au chapitre des recettes extraordinaires.

(c) Intérêts des fonds déposés à la Caisse d'épargne.

(b) Ce chiffre comprend 14,503,913 francs provenant de l'emprunt de 1903.

(a) Non compris les recettes pour ordre s'élevant à 899,286 francs.

(n) Dans ce poste sont compris des subsides destinés à couvrir des dépenses ordinaires pour une somme de 25,760 francs.

NATURE DES DÉPENSES.	ANVERS 314,135 habitants.	BRUXELLES 196,721 habitants.	LIÈGE 175,870 habitants.	GAND 169,763 habitants.	SCHAERBEEK 77,427 habitants.
<b>DÉPENSES.</b>					
Dépenses ordinaires.					
	Fr.	Fr.	Fr.	Fr.	Fr.
Frais d'administration y compris la sûreté publique.	2,932,105	4,818,736	1,648,668	1,415,174	595,867
Bienfaisance publique . . . . .	1,897,774	680,875	417,458	473,448	383,328
Garde civique. . . . .	84,624	53,281	39,000	27,089	11,219
Milice . . . . .	1,200	3,681	3,298	»	8
Instruction publique. . . . .	3,505,137	3,065,767	1,882,953	1,626,996	715,171
Beaux-arts, lettres et sciences . . . . .	648,019	966,531	232,206	260,202	
Cultes . . . . .	13,495	24,786	3,750	15,726	3,527
Voirie . . . . .	432,194	688,107	602,609	422,548	62,326
Travaux publics . . . . .	576,054	3,733	95,325		19,486
Éclairage des rues et des places publiques . . .	353,735	358,000	483,809	31,619	50,878
Salubrité publique . . . . .	1,856,857	871,408 (b)	208,685	124,231	156,121
Service d'intérêt et amortissement de dettes constituées et d'emprunts . . . . .	7,571,317	14,130,827	3,786,290	2,518,669	1,673,776
Autres dépenses ordinaires . . . . .	5,530,287	8,878,445 (c)	547,392	3,181,379 (h)	490,102
<b>TOTAUX DES DÉPENSES ORDINAIRES. . .</b>	<b>25,402,798</b>	<b>34,180,177</b>	<b>9,951,443</b>	<b>10,097,081</b>	<b>4,161,809</b>
Dépenses extraordinaires.					
Remboursement des dettes et emprunts . . . . .	»	584,546	485,220	»	1,343
Travaux publics . . . . .	8,744,566	16,544,721	2,238,382	2,277,518	5,131,015
Autres dépenses extraordinaires. . . . .	951,314	3,543,898	3,870,737	822,193	196,150
<b>TOTAUX DES DÉPENSES EXTRAORDINAIRES. . .</b>	<b>9,695,880</b>	<b>20,673,165</b>	<b>6,594,339</b>	<b>3,099,711</b>	<b>5,328,508</b>
<b>Totaux des dépenses ordinaires et extraordinaires. . .</b>	<b>35,098,678 (a)</b>	<b>54,853,342</b>	<b>16,545,782</b>	<b>13,196,792</b>	<b>9,490,317</b>

(\*) D'après les archives de l'Administration de la Statistique générale (Ministère de l'Intérieur).

N. B. — Le classement des communes est fait d'après la population au 31 décembre 1908, qui est celle renseignée ci-dessus.

(a) Non compris les dépenses pour ordre s'élevant à la somme de 798,408 francs.

(b) Ce chiffre est approximatif et ne figure que pour mémoire dans le relevé ci-dessus. Les frais d'éclairage public sont compris dans les dépenses d'exploitation du service du gaz, qui figurent dans les « autres dépenses ordinaires ».

(c) Y compris les frais des exploitations en régie s'élevant à 7,898,034 francs.

(d) Ces dépenses sont à la charge des régies.

(e) Y compris une somme de 154,876 francs pour distribution d'eau

IXELLES 74,779 habitants.	MOLENBEEK- SAINT-JEAN 68,824 habitants.	SAINTE-GILLES (BRABANT) 62,291 habitants.	ANDERLECHT 61,982 habitants.	MALINES 59,218 habitants.	BRUGES 53,897 habitants.	VERVIERS 48,583 habitants.	BORGERHOUT 47,560 habitants.	SERAING 42,698 habitants.	OSTENDE 42,666 habitants.	LOUVAIN 42,001 habitants.
Fr.	Fr.	Fr.	Fr.	Fr.	Fr.	Fr.	Fr.	Fr.	Fr.	Fr.
1,040,762	450,268	592,370	505,914	247,455	315,642	335,939	133,070	192,418	430,214	277,964
430,274	343,902	207,307	403,613	56,499	79,257	306,835	114,748	137,453	235,367	16,218
12,950	9,575	16,011	9,602	6,853	10,031	8,407	4,946	3,360	10,270	9,000
»	»	»	»	»	2,050	»	3,859	(i)	83	»
927,097	391,198	591,652	369,653	453,403	192,927	580,537	147,208	336,433	381,663	232,112
37,654	15,169		27,095	68,018	80,203	67,793	6,952		23,416	37,257
5,452	3,892	1,459	3,672	4,833	11,167	1,532	6,700	800	24,338	3,000
193,015	125,975	176,821	46,987	10,572	78,463	37,842	30,449	12,350	100,365	32,943
74,606	»	76,944	3,617	70,327	27,702	9,987	38,960	37,105	55,399	19,627
38,525	20,719	(d)	32,045	36,861	54,821	45,012	23,555	31,941	69,851	(f)
19,229	5,306	6,687	157,506	41,837	53,835	171,749	78,429	60,366	19,426	172,551
1,064,988	374,180	1,035,881	409,311	322,484	569,310	880,891	149,995	150,527	694,846	301,088
227,540	139,191	109,735	190,809	83,766	995,756	169,610	16,625	4,361	360,886	1,050,590
			(e)						(g)	
4,072,092	1,879,375	2,814,867	2,159,824	1,402,908	2,471,164	2,616,134	755,496	967,114	2,406,124	2,152,350
»	»	393,539	»	»	6,361	1,200,000	15,000	»	114,463	»
2,352,478	654,419	1,255,138	679,454	136,193	636,704	323,028	306,654	248,831	2,311,366	595,139
214,305	3,309	206,208	139,420	821	86,379	316,590	2,754	190,585	542,557	12,763
			(k)							
2,566,783	657,728	1,854,885	818,874	137,014	729,444	1,839,618	324,408	439,416	2,968,386	607,902
6,638,875	2,537,103	4,669,752	2,978,698	1,539,922	3,200,608	4,455,752	1,079,904	1,406,530	5,374,510	2,760,252

(\*) Le service du gaz est tenu de fournir gratuitement à la ville, le gaz nécessaire à l'éclairage public.

(g) Y compris 284,722 francs pour les régies et 24,886 francs de subventions aux caisses de pensions.

(h) Y compris 2,045,645 francs pour la régie (gaz, eaux, transports funèbres, bains, etc.).

(i) Dépense comprise dans les frais d'administration.

(j) Ce chiffre se décompose comme suit : Travaux d'utilité publique au moyen des fonds de l'emprunt 614,321 francs ; au moyen des ressources extraordinaires, 40,098 francs.

(k) Ce poste comprend 70,939 francs pour distribution d'eau et 41,138 francs déficit de 1906.



PROVINCES.	COMMUNES.	ANNÉE 1881.		ANNÉE 1884.		ANNÉE 1885.		ANNÉE 1890.		ANNÉE 1895.	
		Nombre.	Montant nominal.	Nombre.	Montant nominal.	Nombre.	Montant nominal.	Nombre.	Montant nominal.	Nombre.	Montant nominal.
			Fr.		Fr.		Fr.		Fr.		Fr.
Anvers.	de 100,000 habitants et plus.	»	»	»	»	»	»	»	»	»	»
	de 20,000 à moins de 100,000 h.	»	»	»	»	2	3,150,000	»	»	»	»
	de 5,000 à moins de 20,000 h.	2	180,000	3	111,000	5	280,000	»	»	2	35,215
	de moins de 5,000 habitants.	12	170,900	14	118,400	20	201,600	5	14,700	22	485,500
	Totaux.	14	350,900	17	229,400	27	3,631,600	5	14,700	24	520,715
Brabant.	de 100,000 habitants et plus.	»	»	»	»	»	»	»	»	»	»
	de 20,000 à moins de 100,000 h.	3	5,920,000	1	300,000	»	»	»	»	»	»
	de 5,000 à moins de 20,000 h.	2	184,500	1	75,000	4	420,000	»	»	»	»
	de moins de 5,000 habitants.	35	485,000	16	207,655	15	209,290	3	9,500	5	12,026
	Totaux.	40	6,589,500	18	582,655	19	629,290	3	9,500	5	12,026
Flandre Occidentale.	de 20,000 à moins de 100,000 h.	»	»	»	»	1	1,500,000	»	»	»	»
	de 5,000 à moins de 20,000 h.	5	928,000	4	118,292	3	307,000	»	»	»	»
	de moins de 5,000 habitants.	21	345,820	13	165,491	17	1,202,000	6	15,900	2	6,000
	Totaux.	26	1,273,820	17	283,783	21	3,009,000	6	15,900	2	6,000
Flandre Orientale.	de 100,000 habitants et plus.	»	»	»	»	»	»	»	»	»	»
	de 20,000 à moins de 100,000 h.	»	»	»	»	»	»	»	»	»	»
	de 5,000 à moins de 20,000 h.	6	128,800	2	137,000	5	553,400	6	203,600	6	332,925
	de moins de 5,000 habitants.	27	291,375	25	301,297	29	156,624	27	181,300	28	505,975
	Totaux.	33	420,175	27	438,297	34	710,024	33	384,900	34	838,900
Hainaut.	de 20,000 à moins de 100,000 h.	»	»	1	125,000	1	285,000	»	»	2	750,000
	de 5,000 à moins de 20,000 h.	13	746,000	2	32,000	4	175,750	1	20,000	8	1,037,000
	de moins de 5,000 habitants.	35	996,488	27	231,988	20	349,000	11	37,300	23	517,700
	Totaux.	48	1,742,488	30	388,988	25	809,750	12	57,300	33	2,304,700
Liège.	de 100,000 habitants et plus.	»	»	1	1,000,000	1	1,500,000	»	»	»	»
	de 20,000 à moins de 100,000 h.	1	50,000	»	»	»	»	»	»	1	500,000
	de 5,000 à moins de 20,000 h.	3	1,367,000	2	30,000	2	315,000	»	»	2	143,000
	de moins de 5,000 habitants.	28	406,200	19	162,955	41	496,100	7	21,900	21	262,600
	Totaux.	32	1,823,200	22	1,192,955	44	2,311,100	7	21,900	24	905,600
Limbourg.	de 5,000 à moins de 20,000 h.	»	»	1	75,000	»	»	1	60,000	2	350,000
	de moins de 5,000 habitants.	4	59,400	6	37,500	8	52,900	9	72,587	14	82,105
	Totaux.	4	59,400	7	112,500	8	52,900	10	132,587	16	432,105
Luxembourg.	de 5,000 à moins de 20,000 h.	»	»	»	»	1	125,000	»	»	1	50,000
	de moins de 5,000 habitants.	15	86,815	11	81,600	14	92,750	7	24,253	21	137,600
	Totaux.	15	86,815	11	81,600	15	217,750	7	24,253	22	187,600
Namur.	de 20,000 à moins de 100,000 h.	»	»	»	»	»	»	»	»	»	»
	de 5,000 à moins de 20,000 h.	»	»	1	100,000	»	»	»	»	»	»
	de moins de 5,000 habitants.	18	175,000	20	284,800	33	379,645	11	26,500	26	420,902
	Totaux.	18	175,000	21	384,800	33	379,645	11	26,500	26	420,902
Le Royaume.	de 100,000 habitants et plus.	»	»	1	1,000,000	1	1,500,000	»	»	»	»
	de 20,000 à moins de 100,000 h.	4	5,970,000	2	425,000	4	4,935,000	»	»	3	1,250,000
	de 5,000 à moins de 20,000 h.	31	3,534,300	16	678,292	24	2,176,150	8	283,600	21	1,948,148
	de moins de 5,000 habitants.	195	3,016,998	151	1,591,686	197	3,139,909	86	403,940	162	2,430,408
	Totaux.	230	12,521,298	170	3,694,978	226	11,751,059	94	687,540	186	5,628,548

(\*) Statistique dressée par l'Administration de la Statistique générale d'après les renseignements fournis par les Administrations provinciales et d'après le *Moniteur belge*.

ANNÉE 1900.		ANNÉE 1908.		ANNÉE 1909.						
Nombre.	Montant nominal. Fr.	Nombre.	Montant nominal. Fr.	Nombre des communes emprunteuses.	EMPRUNTS CONTRACTÉS					
					par l'entremise de la Société anonyme LE CRÉDIT COMMUNAL.		autrement.		TOTAL.	
					Nombre	Montant nominal. Fr.	Nombre	Montant nominal. Fr.	Nombre	Montant nominal. Fr.
1	5,000,000	1	4,800,000.00	»	»	»	»	»	»	»
1	50,000	»	»	1	»	2	650,000.00	2	650,000.00	»
4	194,000	2	208,000.00	7	4	197,500	4	641,760.00	8	839,260.00
16	474,200	18	576,892.43	19	13	497,500	7	48,700.00	20	546,200.00
22	5,718,200	21	5,584,892.43	27	17	695,000	13	1,340,470.00	30	2,035,460.00
»	»	»	»	»	»	»	»	»	»	»
»	»	2	5,254,500.00	4	2	1,080,000	5	9,960,500.00	7	11,040,500.00
»	»	9	1,578,004.00	5	5	404,000	1	150,000.00	6	554,000.00
5	10,600	56	2,045,224.00	58	50	1,184,300	13	545,358.00	63	1,729,658.00
5	10,600	67	8,877,728.00	67	57	2,668,300	19	10,655,858.00	76	13,324,158.00
»	»	2	1,250,000.00	1	2	4,100,000	»	»	2	4,100,000.00
»	»	4	208,000.00	9	7	1,499,100	3	472,000.00	10	1,971,100.00
8	35,000	38	1,160,625.60	10	5	681,000	5	133,000.00	10	814,000.00
8	35,000	44	2,618,625.60	20	14	6,280,100	8	605,000.00	22	6,885,100.00
»	»	»	»	»	»	»	»	»	»	»
1	250,000	»	»	1	»	»	2	77,000.00	2	77,000.00
5	192,500	12	303,244.78	9	9	323,800	1	125,000.00	10	448,800.00
41	633,068	50	893,725.57	36	31	539,600	7	123,065.00	38	662,665.00
47	1,075,568	62	1,196,970.35	46	40	863,400	10	325,065.00	50	1,188,465.00
3	1,100,000	»	»	1	1	200,000	2	4,500.00	3	204,500.00
6	632,425	17	1,404,700.00	15	14	806,444	2	138,467.05	16	944,911.05
41	894,800	34	577,250.00	43	46	1,528,660	3	8,000.00	49	1,536,660.00
50	2,627,225	51	1,981,950.00	59	61	2,535,104	7	150,967.05	68	2,686,071.05
»	»	»	»	»	»	»	»	»	»	»
1	354,000	2	2,200,000.00	2	1	1,350,000	1	3,000,000.00	2	4,350,000.00
6	720,700	4	445,600.00	5	4	289,500	1	2,645,000.00	5	2,934,500.00
35	817,300	38	857,200.00	35	33	899,900	4	103,200.00	37	1,003,100.00
42	1,892,000	44	3,502,800.00	42	38	2,539,400	6	5,748,200.00	44	8,287,600.00
»	»	5	501,000.00	2	2	295,000	»	»	2	295,000.00
16	220,390	16	282,000.00	29	21	318,800	8	58,748.84	29	377,548.84
16	220,390	21	783,000.00	31	23	613,800	8	58,748.84	31	672,548.84
»	»	»	»	»	»	»	»	»	»	»
20	179,900	25	554,400.00	40	17	308,700	25	229,129.00	42	537,829.00
20	179,900	25	554,400.00	40	17	308,700	25	229,129.00	42	537,829.00
»	»	»	»	»	»	»	»	»	»	»
1	500,000	1	31,469.74	1	»	»	1	150,000.00	1	150,000.00
28	335,100	49	1,066,747.48	32	25	680,750	9	155,500.00	34	836,250.00
29	835,100	50	1,098,217.22	33	25	680,750	10	305,500.00	35	986,250.00
1	5,000,000	1	4,800,000.00	»	»	»	»	»	»	»
6	1,754,000	8	8,704,500.00	10	6	6,730,000	12	13,692,000.00	18	20,422,000.00
22	2,239,625	54	4,680,018.52	53	45	3,815,344	13	4,322,227.05	58	8,137,571.05
210	3,600,358	324	1,066,747.48	312	241	6,639,210	81	1,404,700.84	322	8,043,910.84
239	12,593,983	385	26,198,583.60	365	292	17,184,554	106	19,418,927.89	398	36,603,481.89

N. B. — Ces emprunts sont généralement destinés à des dépenses pour des travaux d'utilité publique et pour l'instruction primaire, ainsi qu'aux remboursements des dettes antérieures ou autres besoins financiers.

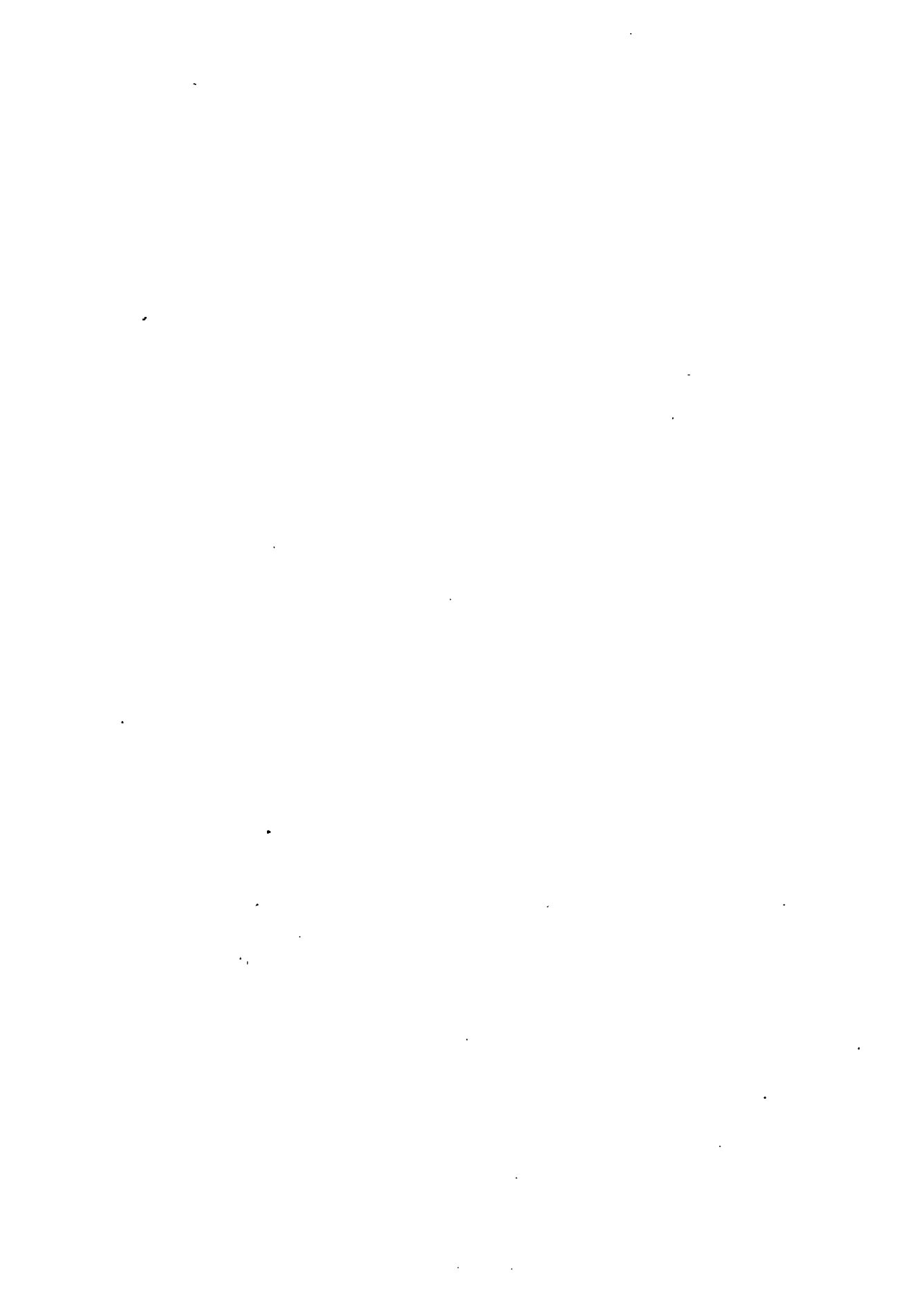

ÉTAT AGRICOLE, INDUSTRIEL  
ET COMMERCIAL.

## POPULATION AGRICOLE (\*).

PROVINCES.	Membres de la famille occupés habituellement aux travaux agricoles.		Domestiques à gages et ouvriers journaliers permanents.		Employés de ferme.		TOTAL GÉNÉRAL.	RAPPORT % avec la population générale.	DÉPENDANCE du domaine agricole (a) par 100 travailleurs.	Nombre de travailleurs agricoles p. 100 hectares de cultures ordinaires.			NOMBRE de femmes sur 100 travailleurs.			
	Hommes.	Femmes.	Total.	Hommes.	Femmes.	Total.				Chefs de culture.	Chefs de briage.	Total.		Membres de la famille.	Dont : titulaires à gages (b).	Total.
1846.																
LE ROYAUME . . . . .	550,567	356,008	906,575	107,303	69,723	177,026	»	»	1,083,601	24.98	164	51	10	61	39.29	
1880.																
Anvers . . . . .	52,780	45,888	98,668	12,302	7,286	19,588	»	»	118,256	20.48	172	63	13	76	44.97	
Brabant . . . . .	86,284	81,248	167,532	21,150	10,215	31,365	»	»	198,897	20.18	137	62	11	73	45.99	
Flandre occidentale . . . . .	79,424	58,017	137,441	28,147	15,186	43,333	»	»	180,774	26.13	161	49	15	74	40.50	
Flandre orientale . . . . .	114,426	86,539	200,965	28,954	14,781	43,735	»	»	244,700	27.74	105	80	17	97	41.41	
Hainaut . . . . .	59,817	54,084	113,901	16,433	8,544	24,977	»	»	138,878	14.20	213	38	8	46	45.10	
Liège . . . . .	30,868	32,452	63,320	10,093	6,145	16,238	»	»	79,558	11.98	261	34	8	42	48.51	
Limbourg . . . . .	37,104	31,119	68,223	9,490	5,152	14,642	»	»	82,865	39.30	216	51	11	62	43.77	
Luxembourg . . . . .	39,481	36,513	75,994	5,334	3,419	8,753	»	»	84,747	40.52	312	43	5	48	47.12	
Namur . . . . .	29,489	26,591	56,080	9,859	4,705	14,564	»	»	70,644	21.89	346	25	6	31	44.30	
LE ROYAUME . . . . .	529,673	452,451	982,124	141,762	75,433	217,195	»	»	1,199,319	21.77	185	49	11	60	44.02	
1895.																
Anvers . . . . .	56,384	46,722	103,106	11,071	5,314	16,385	81	51	132	119,623	15.54	72	11	83	34.50	
Brabant . . . . .	90,709	82,716	173,425	17,873	7,711	25,584	174	133	307	199,316	16.74	67	10	77	45.37	
Flandre occidentale . . . . .	84,634	58,714	143,348	26,413	12,938	39,351	126	60	186	182,885	23.72	53	15	68	39.18	
Flandre orientale . . . . .	116,734	79,384	196,118	24,874	10,214	35,088	124	78	202	231,408	23.35	85	15	100	38.72	
Hainaut . . . . .	63,317	54,706	118,023	15,323	6,696	22,019	190	85	275	140,317	12.87	203	42	8	51	43.76
Liège . . . . .	33,633	36,751	70,384	9,626	4,958	14,584	149	68	217	85,385	10.55	232	8	46	48.96	
Limbourg . . . . .	40,792	28,517	69,309	8,782	4,118	12,900	126	105	231	82,440	35.57	209	10	62	39.59	
Luxembourg . . . . .	38,907	36,900	75,807	5,445	2,974	8,419	127	20	147	84,373	39.29	282	42	47	47.26	
Namur . . . . .	33,604	32,675	66,279	8,870	3,906	12,776	144	64	208	79,263	23.02	293	30	36	46.15	
LE ROYAUME . . . . .	558,714	457,085	1,015,799	128,277	58,829	187,106	1,241	664	1,905	1,204,810	18.79	54	10	64	42.82	

(\*) D'après les comptes rendus des Recensements généraux de l'Agriculture de 1846 et de 1880; année 1846, tomes I à IV; année 1880, pages XCVII à CII et 971 à 982 et d'après les renseignements fournis par le Ministère de l'Agriculture et des Travaux publics.

(a) On comprend dans ce domaine agricole les pépinières, les jardins d'agrément, les bruyères et terrains vagues.

(b) Les employés de ferme ont été compris dans cette proportion.

SALAIRES DES OUVRIERS AGRICOLES (\*).

PROVINCES.	TAUX MOYEN DES SALAIRES.												
	1846.		1856.		1874.		1880.		1890.		1895.		
	Sans nouriture.	Avec nouriture.	Sans nouriture.	Avec nouriture.	Sans nouriture.	Avec nouriture.	Sans nouriture.	Avec nouriture.	Sans nouriture.	Avec nouriture.	Sans nouriture.	Avec nouriture.	
Anvers . . . . .	Fr. 1.05 Fr. 0.68	Fr. 0.65 Fr. 0.40	Fr. 1.08 Fr. 0.71	Fr. 0.65 Fr. 0.38	Fr. 1.67 Fr. 1.04	Fr. 0.98 Fr. 0.62	Fr. 1.50 Fr. 1.00	Fr. 1.00 Fr. 0.60	Fr. 1.62 Fr. 1.05	Fr. 1.62 Fr. 1.06	Fr. 1.00 Fr. 0.64	Fr. 1.62 Fr. 1.06	Fr. 1.00 Fr. 0.65
Brabant . . . . .	0.96 0.66	0.60 0.44	1.08 0.70	0.60 0.38	1.75 1.07	1.05 0.66	1.74 1.09	1.03 0.67	1.60 1.06	1.61 1.07	1.00 0.68	1.61 1.07	1.01 0.68
Flandre occidentale. . . . .	1.15 0.70	0.60 0.42	1.30 0.91	0.68 0.46	1.78 1.14	0.95 0.62	1.83 1.16	0.98 0.64	1.70 1.09	1.68 1.08	0.94 0.61	1.68 1.08	0.94 0.61
Flandre orientale. . . . .	1.04 0.67	0.52 0.35	1.15 0.76	0.63 0.39	1.58 1.02	0.79 0.50	1.65 1.07	0.83 0.53	1.61 1.02	1.63 1.04	0.83 0.52	1.63 1.04	0.84 0.53
Hainaut . . . . .	1.24 0.70	0.59 0.41	1.59 0.86	0.83 0.47	2.49 1.27	1.45 0.77	2.41 1.24	1.37 0.74	2.26 1.21	2.26 1.20	1.36 0.77	2.26 1.38	1.36 0.77
Liège . . . . .	1.21 0.80	0.75 0.47	1.58 0.99	0.89 0.52	2.42 1.45	1.50 0.83	2.46 1.48	1.52 0.87	2.22 1.38	2.23 1.38	1.40 0.84	2.23 1.38	1.40 0.84
Limbourg . . . . .	0.90 0.62	0.51 0.32	1.00 0.69	0.51 0.33	1.49 1.04	0.80 0.50	1.62 1.11	0.88 0.55	1.43 1.01	1.44 1.02	0.83 0.57	1.44 1.02	0.84 0.58
Luxembourg . . . . .	1.16 0.79	0.67 0.49	1.61 1.10	0.90 0.57	2.38 1.48	1.41 0.84	2.48 1.62	1.54 0.92	2.27 1.53	2.40 1.63	1.45 0.93	2.40 1.63	1.54 0.99
Namur . . . . .	1.45 0.78	0.72 0.46	1.88 0.99	1.12 0.54	2.77 1.46	1.73 0.86	2.67 1.44	1.70 0.86	2.42 1.41	2.43 1.42	1.62 0.90	2.43 1.42	1.62 0.90
LE ROYAUME. . . . .	1.18 0.72	0.60 0.40	1.36 0.86	0.78 0.45	2.03 1.22	1.18 0.69	2.04 1.25	1.21 0.71	1.96 1.21	1.98 1.22	1.20 0.73	1.98 1.22	1.21 0.74

(\*) Voir pour plus de développement les Comptes rendus des Recensements généraux de l'Agriculture, année 1846, page CCX; année 1856, pages 103 à 114; année 1880, page CII et les renseignements fournis par le Ministère de l'Agriculture et des Travaux publics.

CULTURES.		Numéros d'ordre.	ANVERS.	BRABANT.	
Grande culture.	Céréales et farineux.	Froment d'hiver et froment d'été . . . . .	1	hect. a.	hect. a.
		Epeautre. . . . .	2	4,299 16	36,642 89
		Méteil. . . . .	3	101 55	197 78
		Seigle. . . . .	4	847 09	2,437 21
		Orge et escourgeon . . . . .	5	44,852 24	46,929 92
		Avoine . . . . .	6	2,827 98	7,747 75
		Sarrazin . . . . .	7	11,742 38	29,276 13
		Féveroles . . . . .	8	898 92	294 30
	Légumineuses.	Pois et vesces seuls ou mélangés de féveroles et de céréales . . . . .	9	449 00	1,279 18
		Chanvre . . . . .	10	637 62	1,061 87
	Plantes industrielles.	Lin . . . . .	11	34 94	32 67
		Colza, navettes et autres plantes oléagineuses . . . . .	12	1,395 11	1,873 85
		Tabac. . . . .	13	141 66	517 17
		Houblon . . . . .	14	4 88	78 91
		Chicorée à café. . . . .	15	2 31	1,486 09
		Betteraves pour la fabrication du sucre . . . . .	16	148 06	335 81
		Betteraves pour l'alimentation du bétail . . . . .	17	780 65	10,265 89
		Carottes et panais de première récolte . . . . .	18	1,401 59	8,154 96
		Navets, turneps, rutabagas, choux-cavaliers de première récolte . . . . .	19	234 26	322 29
		Pommes de terre . . . . .	20	1,045 85	1,641 96
	Plantes racines.	Trèfle incarnat . . . . .	21	22,228 17	30,315 17
		Id. rouge. . . . .	22	318 13	3,531 38
		Id. hybride . . . . .	23	8,271 47	18,986 40
		Id. blanc ou coucou . . . . .	24	110 54	1,770 13
		Id. jaune ou lupuline ou minette . . . . .	25	19 67	2,505 76
		Luzerne . . . . .	26	39 42	288 88
		Sainfoin . . . . .	27	2,051 25	931 57
		Serradelle de première récolte . . . . .	28	20 21	90 08
		Prairies fauchées . . . . .	29	219 73	173 84
		Id. pâturées . . . . .	30	25,068 17	19,645 58
	Fourrages.	Vergers . . . . .	31	5,949 62	13,531 26
		Ray-grass . . . . .	32	464 02	4,880 14
		Mais fourrage . . . . .	33	402 48	374 10
TOTAUX. . . . .		34	105 45	105 93	
137,113 58		247,706 85			
Autres cultures.	Plantes de grandes cultures non dénommées ci-dessus . . . . .	35	611 58	462 30	
	Jardins potagers et légumiers . . . . .	36	4,114 86	6,728 55	
	Vignobles . . . . .	37	1 23	18 72	
	Pépinières d'arbres forestiers, fruitiers ou d'agrément. . . . .	38	347 47	439 02	
	Oseraies . . . . .	39	562 90	459 73	
	Parcs . . . . .	40	2,679 71	3,104 41	
	TOTAUX. . . . .	41	8,317 75	11,212 73	
Jachères, terrains incultes, etc.	Jachères nues ou improductives . . . . .	42	1,512 44	1,155 61	
	Propriétés boisées. . . . .	43	50,900 77	29,193 24	
	Bruyères, broussailles, terrains vagues ou incultes, pâtures- sarts, terrains essartés ou écobués périodiquement, mais non cultivés régulièrement, appartenant :				
	A l'Etat, à la commune et à des établissements publics . . . . .	44	8,748 90	6 13	
	A des particuliers . . . . .	45	29,315 60	999 99	
TOTAUX. . . . .	46	90,477 71	31,354 97		
Cultures dérobées pratiquées en 1895 sur terres mentionnées d'autre part.	Carottes deuxième récolte . . . . .	47	6,159 49	4,465 74	
	Navets id. . . . .	48	20,768 65	20,061 63	
	Spergule id. . . . .	49	12,573 32	1,515 23	
	Seigle vert id. . . . .	50	725 25	516 73	
	Serradelle deuxième récolte. . . . .	51	114 71	83 28	
	Lupin et autres plantes destinées à être enfouies en vert . . . . .	52	807 26	524 78	
	Autres cultures. . . . .	53	902 48	337 97	
TOTAUX. . . . .	54	42,051 16	27,505 36		
Étendue exploitée.	En faire valoir direct (y compris les bois ainsi que les terrains incultes appartenant aux administrations publiques) . . . . .	55	128,701 72	102,897 17	
	En location . . . . .	56	107,207 32	187,377 38	
	TOTAUX. . . . .	57	235,909 04	290,274 55	

(\*) Voir pages 2 à 599 du compte rendu du Recensement général de l'Agriculture en 1895, publié par le Ministère de l'Agriculture et des Travaux publics.

N. B. — Pour les données concernant les recensements de 1846, de 1856, de 1866 et de 1880 voir le tome XL de l'Annuaire, pages 298 à 301.

DU DOMAINE AGRICOLE.  
GÉNÉRAL DE 1895 (\*).

293

FLANDRE OCCIDENTALE.		FLANDRE ORIENTALE.		HAINAUT.		LIÈGE.		LIMBOURG.		LUXEMBOURG.		NAMUR.		LE ROYAUME.		Numéros d'ordre.
hect.	a.	hect.	a.	hect.	a.	hect.	a.	hect.	a.	hect.	a.	hect.	a.	hect.	a.	
33,272	83	21,272	08	43,310	17	18,284	47	8,744	26	3,019	91	11,581	40	180,377	17	1
169	60	276	02	1,758	13	4,573	52	84	49	6,514	37	20,178	70	33,854	16	2
962	08	5,487	25	667	56	425	22	385	10	6,726	50	508	51	18,446	52	3
38,576	85	53,728	01	24,323	16	11,609	60	36,373	84	11,846	13	15,135	89	283,375	64	4
6,938	19	6,426	96	9,385	65	2,008	96	669	50	767	98	3,469	78	40,242	75	5
22,868	58	17,698	10	35,333	05	29,300	01	14,188	61	42,759	56	45,527	16	248,693	58	6
271	46	987	58	174	52	63	05	1,730	66	172	85	108	03	4,701	37	7
8,436	12	1,738	62	2,548	18	518	61	218	42	177	41	599	29	15,964	83	8
2,877	37	623	16	1,843	14	954	42	287	76	884	80	1,189	97	10,360	11	9
107	96	319	15	53	15	1	38	33	42	16	12	12	19	610	98	10
12,635	58	10,653	30	3,163	61	1	81	78	47	157	39	655	76	30,614	88	11
339	69	412	66	122	93	2	04	219	06	39	30	12	33	1,806	84	12
1,048	45	385	88	466	86	1	35	2	06	51	47	108	39	2,148	25	13
1,497	30	624	22	86	63	6	17	0	25	0	42	1	23	3,704	62	14
8,472	03	1,278	39	2,486	06	7	98	3	40	2	60	21	80	12,756	13	15
2,239	76	2,074	19	19,201	07	10,702	54	3,789	83	16	74	5,028	40	54,099	07	16
9,180	20	6,151	22	6,435	67	3,207	55	1,856	34	1,092	62	3,081	09	40,561	24	17
611	01	1,329	44	662	48	105	37	243	08	119	62	199	40	3,826	95	18
1,427	39	1,778	48	1,540	85	202	81	522	00	942	41	311	44	9,413	19	19
30,003	62	33,197	70	14,453	01	13,408	99	12,568	49	15,418	48	13,096	98	184,600	61	20
1,099	34	816	84	5,867	24	858	64	516	40	573	07	1,955	43	15,086	47	21
10,425	32	16,425	01	12,824	01	7,716	91	5,832	09	8,258	88	9,964	99	98,705	08	22
304	34	346	32	2,592	85	1,829	20	343	38	5,086	03	3,389	42	15,772	21	23
113	88	60	39	3,466	30	3,341	49	624	42	3,059	00	8,196	95	21,387	86	24
79	23	57	46	536	48	1,108	40	118	27	1,366	19	3,039	60	6,633	93	25
136	99	404	60	4,767	45	1,866	71	1,022	93	760	56	4,155	54	16,097	60	26
37	78	18	78	1,373	02	722	15	31	13	1,144	78	3,901	37	7,339	30	27
108	91	247	52	266	02	80	53	211	70	228	71	141	72	1,678	68	28
14,686	01	20,271	47	35,167	20	26,073	60	20,642	17	40,310	67	30,270	68	232,135	55	29
46,405	99	11,836	71	25,011	80	26,682	70	10,168	70	13,384	33	12,286	08	165,257	19	30
6,251	23	6,525	80	7,642	17	11,216	40	5,075	47	1,555	78	3,979	79	47,590	80	31
2,061	38	443	59	661	73	781	88	307	39	2,243	58	1,551	54	8,827	67	32
376	78	313	58	206	74	65	08	76	53	98	00	46	73	1,394	82	33
264,023	25	224,210	48	268,398	89	177,679	54	126,969	62	168,796	26	203,257	58	1,818,156	05	34
527	26	348	72	319	04	147	47	320	02	486	97	159	28	3,382	64	35
3,649	95	4,309	15	8,847	60	5,040	72	2,153	87	2,073	86	4,949	52	41,868	08	36
2	57	2	41	0	04	41	40	2	18	»	»	1	10	69	65	37
396	79	331	18	465	35	237	38	157	41	444	93	205	53	3,025	06	38
214	99	1,017	38	261	40	110	17	495	14	90	67	135	40	3,347	78	39
1,374	00	1,268	44	2,625	54	1,283	47	684	28	909	17	1,797	12	15,726	14	40
6,165	56	7,277	28	12,518	97	6,860	61	3,812	90	4,005	60	7,247	95	67,419	35	41
1,863	29	789	83	2,226	86	2,175	60	2,452	17	10,130	79	8,808	57	31,115	16	42
12,156	88	13,327	40	46,022	40	60,728	49	42,390	93	162,624	98	104,149	69	521,494	78	43
484	23	132	42	442	20	5,165	83	28,282	18	16,418	28	5,283	88	64,964	05	44
5,734	31	3,567	05	1,808	99	5,347	11	11,106	45	38,609	63	7,875	82	104,364	95	45
20,238	71	17,856	70	50,500	45	73,417	03	84,231	73	227,783	68	126,117	96	721,938	94	46
278	83	5,080	37	154	80	6	30	645	20	1	91	7	13	16,799	77	47
28,517	78	56,119	99	4,850	89	285	92	6,196	63	80	10	80	66	136,962	25	48
1,379	76	1,735	51	125	00	9	45	9,213	61	0	57	1	97	26,554	42	49
1,395	70	1,041	50	225	53	27	11	584	41	23	13	22	64	4,562	00	50
54	07	321	99	10	80	17	38	364	47	0	82	5	21	972	73	51
166	48	106	61	296	30	205	39	463	72	52	89	52	32	2,675	75	52
416	01	808	58	256	71	150	04	282	95	12	38	117	80	3,284	92	53
32,208	63	65,214	55	5,920	03	701	59	17,750	99	171	80	287	73	191,811	84	54
50,098	90	68,690	46	135,939	09	129,176	62	136,218	52	338,415	14	197,017	87	1,287,155	49	55
240,328	62	180,614	00	195,479	22	128,780	56	78,795	73	62,170	40	139,605	62	1,320,358	85	56
290,427	52	249,304	46	331,418	31	257,957	18	215,014	25	400,585	54	336,623	49	2,607,514	34	57



I. — PROPRIÉTAIRES, NATURE					
ANNÉES des recensements.	PROPRIÉTAIRES.	NATURE.			
			Anvers.	Brabant.	Flandre occidentale.
1880	Etat . . . . .	Futaie pleine . . . . .	Hect. a.	Hect. a.	Hect. a.
		Taillis composés . . . . .	» »	4,150.54	» »
		Taillis simples . . . . .	» »	» »	» »
		Semis et plantis . . . . .	» »	» »	» »
		Résineux . . . . .	12.95	» »	78.32
	Communes . . . . .	Futaie pleine . . . . .	» »	10.31	» »
		Taillis composés . . . . .	» »	266.58	0.26
		Taillis simples . . . . .	» »	» »	» »
		Semis et plantis . . . . .	» »	» »	» »
		Résineux . . . . .	2,688.79	106.58	3.76
	Etablissements publics . . . . .	Futaie pleine . . . . .	29.55	19.17	» »
		Taillis composés . . . . .	270.20	549.60	214.24
		Taillis simples . . . . .	13.05	6.31	10.30
		Semis et plantis . . . . .	» »	4.85	» »
Résineux . . . . .		876.86	531.04	216.06	
Particuliers . . . . .	Futaie pleine . . . . .	828.73	1,907.88	1,094.29	
	Taillis composés . . . . .	7,193.23	9,098.63	4,661.71	
	Taillis simples . . . . .	3,052.54	741.29	972.34	
	Semis et plantis . . . . .	1,793.83	949.93	731.82	
	Résineux . . . . .	30,346.93	9,819.08	3,012.22	
Relevé général . . . . .	Étendue totale . . . . .	47,106.66	28,161.79	10,995.32	
	Rapport % à l'étendue territoriale . . . . .	16.63	8.58	3.40	
1866	Relevé général . . . . .		42,350.00	27,119.00	16,701.00
1846			35,790.00	32,504.00	28,524.48

II. — RE

NATURE DES REVENUS.	PROPRIÉTAIRES.			
		Anvers.	Brabant.	Flandre occidentale.
Produits des ventes . . . . .	Etat . . . . .	Fr. 1,373	Fr. 255,537	Fr. 8,983
	Communes . . . . .	112,060	28,951	1,235
	Etablissements publics . . . . .	175,701	118,201	70,648
	Particuliers . . . . .	984,976	1,289,469	1,371,807
Valeur approximative des coupes délivrées en nature . . . . .	Etat . . . . .	»	»	»
	Communes . . . . .	»	5,446	»
	Etablissements publics . . . . .	1,440	111	82
	Particuliers . . . . .	111,817	63,312	275,463
Produits accessoires (b) . . . . .	Etat . . . . .	»	78,948	200
	Communes . . . . .	20,483	200	»
	Etablissements publics . . . . .	22,333	744	2,668
	Particuliers . . . . .	130,160	37,840	21,218
Totaux . . . . .		1,560,349	1,878,799	1,752,294

BOIS SOUMIS AU RÉGIME

PROPRIÉTAIRES.	Contenance des Bois.	CONTENANCE DES COUPES (ORDINAIRES ET EXTRAORDINAIRES).					REVENUS (PRIX DE VENTE (Additionnels compris))			
		FUTAIE.				TOTAL.	FUTAIE.		Futaie sur taillis.	Taillis.
		Feuille.	Résineuse.	Futaie sur taillis.	Taillis.		Fr.	Fr.		
						Fr.			Fr.	
Etat . . . . .	Hect. 30,755	Hect. 552	Hect. 129	Hect. 556	Hect. 73	Hect. 1,310	Fr. 372,411	Fr. 34,336	Fr. 186,574	Fr. 25,878
Communes . . . . .	166,641	1,060	260	2,874	2,321	6,515	509,873	316,046	1,756,785	446,087
Etablissements publics . . . . .	6,401	»	72	159	30	261	»	119,891	118,060	8,308
Total général . . . . .	203,797	1,612	461	3,589	2,424	8,086	882,284	470,273	2,061,419	480,273

(\*) D'après le compte rendu des Recensements généraux de l'Agriculture; année 1846, tomes I à IV; année 1866, pages 313 à 577; année 1880, pages LXXXVII à XCIII et 584 à 930.

(\*\*) D'après les renseignements fournis par le Ministère de l'Agriculture et des Travaux publics.

ET ÉTENDUE.

ÉTENDUE.

Flandre orientale.		Hainaut.		Liège.		Limbourg.		Luxembourg.		Namur.		LE ROYAUME.	
Hect. a.	»	Hect. a.	»	Hect. a.	»	Hect. a.	»	Hect. a.	»	Hect. a.	»	Hect. a.	»
»	»	»	»	200.00	»	»	»	1,394.72	»	593.65	»	6,338.91	»
»	»	»	»	3,384.15	74.00	»	»	9,770.27	»	832.29	»	14,060.71	»
»	»	»	»	2,579.49	»	»	»	»	»	»	»	2,579.49	25,309.74
»	»	»	»	»	5.00	»	»	»	»	»	»	5.00	»
»	»	»	»	2,170.84	63.52	»	»	»	»	»	»	2,325.63	»
»	»	»	»	210.15	»	»	»	10,273.11	2,131.54	»	»	12,625.11	»
»	»	12,079.79	»	6,119.08	26.43	»	»	39,693.48	17,745.50	»	»	75,931.12	»
0.50	»	76.84	»	4,668.84	»	»	»	19,139.30	21,706.97	»	»	45,592.45	149,671.69
»	»	15.33	»	82.51	30.00	»	»	1,371.31	63.63	»	»	1,562.78	»
8.67	»	91.19	»	2,566.20	4,867.22	»	»	2,870.73	757.09	»	»	13,960.23	»
»	»	0.60	»	»	40.32	»	»	40.32	3.80	»	»	93.44	»
»	»	279.50	»	154.13	10.48	»	»	5.90	66.65	»	»	1,800.70	»
250.00	»	6.33	»	17.20	35.81	»	»	109.63	40.70	»	»	239.33	4,808.08
»	»	»	»	»	»	»	»	»	»	»	»	4.85	»
532.89	»	0.80	»	37.78	473.29	»	»	»	1.04	»	»	2,669.76	»
1,360.64	»	2,581.50	»	1,157.63	595.08	»	»	14,381.76	2,328.86	»	»	26,236.37	»
3,102.25	»	24,343.04	»	20,548.73	3,164.03	»	»	18,298.50	31,698.19	»	»	122,108.31	»
720.17	»	993.21	»	8,323.26	2,179.46	»	»	17,067.54	12,307.27	»	»	46,357.08	309,633.91
179.01	»	899.52	»	1,540.28	1,639.13	»	»	4,820.25	2,468.56	»	»	15,022.33	»
4,880.00	»	2,529.83	»	3,698.84	26,032.61	»	»	14,830.83	4,759.48	»	»	69,909.82	»
11,034.13	»	43,897.48	»	57,459.11	39,236.38	»	»	154,031.13	97,501.42	»	»	489,423.42	»
3.68	»	11.80	»	19.85	16.27	»	»	34.86	26.64	»	»	16.61	»
13,800.00	»	45,172.00	»	49,562.00	26,127.00	»	»	121,685.00	92,080.00	»	»	434,596.00	»
22,810.00	»	55,152.00	»	42,318.00	18,924.00	»	»	141,125.00	109,519.00	»	»	485,666.00	»

VENUS.

VALEUR DES PRODUITS (a).

Flandre orientale.		Hainaut.		Liège.		Limbourg.		Luxembourg.		Namur.		LE ROYAUME.	
Fr.	»	Fr.	»	Fr.	»	Fr.	»	Fr.	»	Fr.	»	Fr.	»
»	»	»	»	134,135	2,617	»	»	169,772	55,902	»	»	628,319	»
644	»	547,262	»	192,871	78,991	»	»	1,089,238	913,524	»	»	2,964,776	17,701,875
78,903	»	152,742	»	6,379	45,187	»	»	2,650	11,804	»	»	662,205	»
780,561	»	2,376,845	»	987,559	699,084	»	»	1,407,205	3,549,069	»	»	13,446,575	»
»	»	»	»	»	342	»	»	139,903	»	»	»	140,245	»
»	»	94,106	»	24,756	»	»	»	678,341	253,557	»	»	1,056,226	2,652,823
521	»	2,402	»	89	330	»	»	30	100	»	»	5,165	»
89,718	»	86,715	»	218,089	132,872	»	»	300,271	172,930	»	»	1,451,187	»
»	»	»	»	11,837	167	»	»	18,472	3,401	»	»	113,025	»
297	»	81,186	»	74,386	7,878	»	»	239,033	185,474	»	»	608,937	1,278,784
1,404	»	1,931	»	2,286	1,595	»	»	231	1,536	»	»	34,728	»
26,218	»	47,296	»	29,163	53,919	»	»	99,455	96,819	»	»	542,074	»
978,266	»	3,390,545	»	1,681,550	1,022,982	»	»	4,144,601	5,244,116	»	»	21,653,482	»

FORESTIER (c). — ANNÉE 1905 (\*\*).

NUS.					DÉPENSES.							REVENU NET.	
TOTAL.	Elagages, recepages, chablis, bois de délit et éclaircies.	Chasse et tenderie.	Autres.	TOTAL.	Contributions foncières pour les bois exclusivement.	Frais de régie et de surveillance.	Frais d'arpentage et de réarpentage.	Frais d'adjudication et d'exploitation par entreprise.	Travaux d'amélioration.	TOTAL.	TOTAL.	NET.	
Fr.	Fr.	Fr.	Fr.	Fr.	Fr.	Fr.	Fr.	Fr.	Fr.	Fr.	Fr.	Fr.	
619,199	136,369	40,699	101,889	898,156	3,668	93,630	3,869	18,845	212,329	332,341	565,815		
3,015,413	343,463	476,819	990,845	4,839,918	259,609	223,828	23,624	204,875	238,374	950,310	3,889,608		
246,259	77,708	24,283	5,948	354,198	19,295	17,443	473	22,847	29,656	89,714	264,484		
3,880,871	557,540	541,801	1,098,682	6,092,272	282,572	334,901	27,966	246,567	480,359	1,372,365	4,719,907		

(a) D'après le revenu moyen des années 1877, 1878 et 1879.  
 (b) Chasses, pâturages, coupes d'herbes, essartage, aiguilles, genêts, lisières, etc.  
 (c) Cette statistique ne se publie plus que tous les cinq ans.

ÉTENDUE.	ANVERS.		BRABANT.		FLANDRE OCCIDENTALE.		FLANDRE ORIENTALE.	
	En faire valoir direct.	En location.	En faire valoir direct.	En location.	En faire valoir direct.	En location.	En faire valoir direct.	En location.
ANNÉE								
De 50 ares et en dessous . . . . .	3,866	17,008	9,094	19,261	6,310	38,763	8,540	30,893
» 51 ares à 1 hectare . . . . .	1,126	3,001	3,171	11,164	1,385	4,385	1,827	7,090
» 1 hectare à 2 hectares . . . . .	1,634	4,298	4,230	13,361	1,332	4,349	3,072	10,115
» 2 — 3 — . . . . .	1,007	2,417	2,166	4,934	903	3,048	2,185	5,761
» 3 — 4 — . . . . .	658	1,340	1,036	2,186	825	2,398	1,214	2,944
» 4 — 5 — . . . . .	554	983	686	1,487	588	1,632	716	1,800
» 5 — 10 — . . . . .	1,953	3,241	1,453	3,682	1,186	3,735	1,859	4,880
» 10 — 20 — . . . . .	1,516	1,955	807	2,061	583	3,146	904	2,771
» 20 — 30 — . . . . .	343	540	248	704	235	1,964	214	894
» 30 — 40 — . . . . .	134	133	133	357	80	797	58	314
» 40 — 50 — . . . . .	75	62	70	246	33	375	26	112
» 50 hectares et au-dessus . . . . .	78	13	140	453	36	410	23	93
TOTAUX . . . . .	12,944	34,991	23,234	59,896	13,496	65,002	20,638	67,667
ANNÉE								
De 50 ares et en dessous . . . . .	7,285	12,186	18,719	22,767	8,260	33,324	14,892	27,271
» 51 ares à 1 hectare . . . . .	2,938	4,948	6,283	13,703	2,190	7,317	4,486	11,550
» 1 hectare à 2 hectares . . . . .	3,245	5,865	6,148	15,032	2,081	6,156	4,666	11,820
» 2 — 3 — . . . . .	1,954	3,484	3,124	6,800	1,249	3,859	2,694	6,740
» 3 — 4 — . . . . .	1,124	1,860	1,542	3,438	883	2,933	1,552	4,122
» 4 — 5 — . . . . .	858	1,283	998	2,094	603	2,132	959	2,598
» 5 — 10 — . . . . .	2,330	3,460	2,113	4,349	1,418	5,079	2,313	5,833
» 10 — 20 — . . . . .	1,922	2,354	1,123	2,217	675	3,801	1,032	2,905
» 20 — 30 — . . . . .	595	599	334	686	207	2,031	215	808
» 30 — 40 — . . . . .	202	173	141	289	88	776	84	276
» 40 — 50 — . . . . .	86	58	76	197	30	335	26	101
» 50 hectares et au-dessus . . . . .	226	33	165	381	82	280	52	72
TOTAUX . . . . .	22,765	36,303	40,766	71,953	17,826	68,023	32,971	74,096
ANNÉE								
De 50 ares et moins. } pour la totalité . . . . .	5,287	18,712	15,130	30,132	8,019	59,900	11,092	52,582
} pour plus de moitié . . . . .	639	2,539	1,887	6,871	836	2,988	1,397	6,033
» 51 ares à 1 hect. } pour la totalité . . . . .	1,845	4,974	3,103	10,116	1,486	8,351	2,476	11,557
} pour plus de moitié . . . . .	505	1,526	2,163	7,694	570	1,221	1,271	4,374
» 1 hect. à 2 hect. } pour la totalité . . . . .	1,751	4,871	2,316	7,822	1,183	6,048	2,028	8,620
} pour plus de moitié . . . . .	866	2,087	2,753	9,790	535	1,038	2,071	6,031
» 2 — 3 — } pour la totalité . . . . .	845	2,439	871	2,693	608	3,513	917	4,131
} pour plus de moitié . . . . .	601	1,220	1,492	4,664	368	588	1,359	3,235
» 3 — 4 — } pour la totalité . . . . .	477	1,230	410	1,071	454	2,835	466	2,258
} pour plus de moitié . . . . .	389	637	754	2,316	274	447	778	1,774
» 4 — 5 — } pour la totalité . . . . .	315	741	249	643	303	1,814	342	1,377
} pour plus de moitié . . . . .	269	460	531	1,511	203	280	561	1,178
» 5 — 10 — } pour la totalité . . . . .	910	2,325	486	1,071	586	4,316	600	2,431
} pour plus de moitié . . . . .	819	1,194	1,046	2,951	540	779	1,235	2,905
» 10 — 20 — } pour la totalité . . . . .	888	1,481	236	516	291	3,144	238	1,206
} pour plus de moitié . . . . .	402	423	449	1,256	285	664	486	1,187
» 20 — 30 — } pour la totalité . . . . .	241	322	60	175	83	1,534	52	384
} pour plus de moitié . . . . .	50	70	114	347	72	353	79	208
» 30 — 40 — } pour la totalité . . . . .	63	63	39	98	23	535	12	143
} pour plus de moitié . . . . .	8	22	41	144	27	138	22	67
» 40 — 50 — } pour la totalité . . . . .	12	22	17	62	8	208	4	61
} pour plus de moitié . . . . .	3	8	17	70	8	75	5	32
» 50 hectares et au-dessus } pour la totalité . . . . .	76	9	13	155	23	131	9	23
} pour plus de moitié . . . . .	7	12	28	153	8	61	5	19
TOTAUX . . . . .	17,268	47,387	34,205	92,321	16,793	100,961	27,505	111,816

(\*) Voir, pour plus de développement, les recueils Recensement général de l'Agriculture, année 1846, tomes I à IV; année 1866, pages LXVI, LXVII et 101 à 311; année 1880, pages XCIV à XCVIII et 97 à 97.

AGRICOLES (\*).  
TATIONS D'APRÈS LEUR ÉTENDUE.

297

HAINAUT.		LIÈGE.		LIMBOURG.		LUXEMBOURG.		NAMUR.		LE ROYAUME.		TOTAL.
En faire valoir direct.	En location.	En faire valoir direct.	En location.	En faire valoir direct.	En location.	En faire valoir direct.	En location.	En faire valoir direct.	En location.	En faire valoir direct.	En location.	
1846.												
22,347	34,301	9,938	15,366	3,835	5,948	2,494	4,364	6,878	8,345	73,302	174,249	247,551
4,233	8,469	3,666	3,977	1,734	2,116	2,452	2,173	3,676	4,768	23,270	47,143	70,413
4,819	8,531	3,959	3,396	2,429	2,273	4,626	2,041	4,439	3,546	30,540	52,010	82,550
2,473	3,811	2,080	1,320	1,462	1,123	3,388	687	2,409	1,172	18,082	24,273	42,355
1,433	1,971	1,160	811	994	777	2,371	234	1,373	604	11,064	13,265	24,329
949	1,368	891	628	751	583	1,715	113	921	332	7,773	8,926	16,699
2,021	3,100	2,059	1,872	2,299	1,992	4,330	262	2,090	723	19,250	23,487	42,737
1,212	2,121	1,155	1,206	1,418	1,205	2,699	214	1,123	489	11,417	15,168	26,585
349	808	295	411	293	298	816	84	344	216	3,137	5,919	9,056
176	413	129	179	101	150	356	54	180	137	1,347	2,534	3,881
94	268	60	133	40	54	198	31	89	95	685	1,376	2,061
160	550	150	497	91	104	415	127	266	727	1,359	2,974	4,333
40,266	65,711	25,551	29,796	15,447	16,723	25,860	10,384	23,790	21,154	201,226	371,324	572,550
1866.												
40,804	34,815	22,338	16,790	8,385	6,459	9,497	2,631	15,793	10,164	145,883	166,407	312,290
7,265	11,729	5,371	5,100	3,329	3,578	4,535	1,787	5,777	6,208	42,174	65,920	108,094
6,393	11,202	4,435	4,188	3,502	3,644	5,775	2,113	5,627	5,639	41,872	65,659	107,531
3,068	5,192	2,217	2,023	1,922	1,814	3,735	832	2,884	2,110	22,847	32,854	55,701
1,719	2,893	1,312	1,246	1,269	1,141	2,640	454	1,687	1,172	13,728	19,259	32,987
1,091	1,846	909	949	894	868	1,975	236	1,099	713	9,446	12,719	22,165
2,288	4,137	2,218	2,413	2,501	2,380	5,125	558	2,563	1,572	22,869	29,781	52,650
1,168	2,478	1,217	1,479	1,548	1,262	3,178	353	1,319	965	13,182	17,814	30,996
362	785	338	446	369	294	997	128	403	370	3,820	6,147	9,967
125	347	143	214	105	91	431	99	191	207	1,510	2,472	3,982
87	186	87	127	54	59	248	75	123	162	817	1,300	2,117
277	428	336	429	180	99	928	238	577	744	2,823	2,704	5,527
64,647	76,038	40,921	35,404	24,058	21,689	39,064	9,504	37,953	30,026	320,971	423,036	744,007
1880.												
41,236	70,692	18,498	28,587	7,062	9,970	9,858	5,258	13,977	13,418	129,259	89,251	472,471
2,727	10,111	1,830	4,839	920	2,028	565	1,635	1,450	4,666	12,251	51,710	121,905
4,415	6,623	3,065	3,199	2,023	2,727	4,050	1,536	3,696	2,990	26,159	22,073	121,905
1,867	5,781	1,537	3,186	1,141	2,088	997	1,527	1,586	4,669	11,607	39,066	121,905
3,483	5,285	2,454	2,234	1,735	2,312	4,374	875	3,037	1,921	22,361	39,988	116,187
2,630	6,792	1,588	2,419	1,752	2,814	2,075	1,939	2,237	4,421	16,507	37,331	116,187
1,345	2,158	1,134	986	806	881	2,644	229	1,303	678	10,473	17,708	56,140
1,538	3,295	827	1,055	1,031	1,397	1,627	841	1,168	1,653	10,011	17,948	56,140
683	1,106	688	621	449	470	1,771	117	778	366	6,176	10,074	32,323
921	1,883	532	706	707	804	1,099	429	721	902	6,175	9,898	32,323
400	677	446	469	378	304	1,262	68	534	228	4,229	6,321	21,408
638	1,370	358	462	451	571	787	234	430	564	4,228	6,630	21,408
754	1,315	1,059	1,404	949	814	3,206	159	1,062	482	9,612	14,317	48,390
1,385	2,897	864	1,012	1,140	1,314	1,648	443	1,017	1,272	9,694	14,767	48,390
342	667	505	961	572	425	2,026	131	511	366	5,609	8,897	25,983
748	1,658	409	499	490	603	646	215	483	574	4,398	7,079	25,983
100	225	110	292	115	86	607	74	206	181	1,574	3,273	7,749
179	495	85	147	98	132	124	53	123	173	924	1,978	7,749
43	113	33	147	44	39	279	53	83	108	619	1,299	3,023
44	248	40	63	16	51	32	22	41	79	271	834	3,023
18	64	24	86	18	19	119	46	30	85	250	653	1,414
27	106	15	24	12	24	10	12	25	38	122	389	1,414
39	173	44	311	77	53	351	211	167	608	799	1,674	3,403
51	200	33	90	12	18	21	26	51	135	216	714	3,403
65,613	123,934	36,178	53,799	21,998	29,944	40,148	16,133	33,816	40,577	293,524	616,872	910,396

N. B. — Dans les relevés ci-dessus de 1846 et de 1866, les exploitations en faire valoir direct ou en location, pour plus de la moitié sont confondues avec celles exploitées, respectivement de ces manières pour la totalité.

EXPLOITATIONS  
RÉPARTITION DU NOMBRE DES EXPL

ÉTENDUE.	ANVERS.		BRABANT.		FLANDRE OCCIDENTALE.		FLANDRE ORIENTALE.		ANNÉE
	En faire valoir direct.	En location.	En faire valoir direct.	En location.	En faire valoir direct.	En location.	En faire valoir direct.	En location.	
	De 50 ares et moins.	5,626	20,918	10,369	24,032	7,727	55,176	6,106	
» 51 ares à 1 hect.	1,166	3,510	1,030	5,730	1,106	9,115	1,304	10,437	
» 1 hect. à 2 hect.	434	1,225	1,178	5,660	453	1,224	734	4,005	
» 2 » 3 »	1,300	3,891	1,332	5,980	765	5,195	1,253	7,753	
» 3 » 4 »	760	2,022	1,840	8,801	416	991	1,314	5,614	
» 4 » 5 »	731	2,508	576	2,664	389	2,966	655	4,061	
» 5 » 10 »	570	1,322	1,283	5,607	311	557	971	3,329	
» 10 » 20 »	359	1,240	314	1,034	292	2,214	395	2,451	
» 20 » 30 »	367	714	778	3,231	208	394	625	1,931	
» 30 » 40 »	271	748	179	500	177	1,606	265	1,421	
» 40 » 50 »	272	487	464	1,841	148	288	409	1,166	
» 50 » 100 »	865	2,261	404	944	444	4,014	507	2,664	
» plus de 100 »	741	1,155	1,119	3,931	445	747	1,077	2,974	
TOTAUX.	877	1,578	225	450	256	3,247	253	1,399	
	414	527	529	1,514	243	573	479	1,328	
	249	328	85	158	74	1,505	76	381	
	80	94	145	372	67	331	81	254	
	71	61	45	83	23	568	29	122	
	20	36	58	166	24	144	21	69	
	19	24	19	67	8	240	11	48	
	9	12	35	89	8	72	7	21	
	49	13	32	149	11	172	10	29	
	7	7	36	124	10	76	3	20	
	38	1	12	39	11	12	10	1	
	2	»	9	42	1	4	»	1	
	15,803	47,010	23,850	78,234	14,225	93,863	17,414	96,260	

SEMENCES EMPLOYÉES PAR HECTARE POUR LES CÉRÉALES ET LES FARINEUX  
D'APRÈS LES RECENSEMENTS DE 1846, DE 1880 ET DE 1895 (\*).

PROVINCES.	Années des recensements.	Unités.	Froment.	Seigle.	Epeautre.	Avoine.	Orge.	Sarrasin.
Anvers . . . . .	1846	Hectol.	1.60	1.63	....	2.39	1.74	0.73
	1880	Id.	1.77	1.87	1.90	2.54	1.97	0.98
	1895	Kilogr.	152	145	150	149	137	67
Brabant . . . . .	1846	Hectol.	1.02	1.75	....	2.61	2.11	0.67
	1880	Id.	1.85	1.80	2.10	2.69	2.10	1.40
	1895	Kilogr.	158	146	152	165	147	94
Flandre Occidentale . . . . .	1846	Hectol.	2.01	1.78	....	2.73	2.24	0.93
	1880	Id.	1.87	1.74	2.03	2.36	2.06	1.62
	1895	Kilogr.	164	135	154	145	161	93
Flandre Orientale . . . . .	1846	Hectol.	1.72	1.53	....	2.20	1.90	0.70
	1880	Id.	1.73	1.58	2.10	2.03	1.87	1.31
	1895	Kilogr.	154	130	158	126	127	60
Hainaut . . . . .	1846	Hectol.	1.87	1.61	4.45	2.88	1.86	0.96
	1880	Id.	1.83	1.72	2.38	2.91	2.09	1.94
	1895	Kilogr.	152	141	195	157	140	104
Liège. . . . .	1846	Hectol.	1.91	1.73	4.34	3.09	1.93	1.17
	1880	Id.	1.80	1.64	2.93	2.84	2.13	1.53
	1895	Kilogr.	164	148	243	180	149	144
Limbourg . . . . .	1846	Hectol.	1.62	1.71	....	2.82	1.75	0.86
	1880	Id.	1.80	1.87	2.37	2.72	1.80	0.89
	1895	Kilogr.	145	158	150	155	146	67
Luxembourg . . . . .	1846	Hectol.	1.82	1.76	4.37	4.03	1.58	0.85
	1880	Id.	1.98	1.75	4.18	4.04	1.95	1.20
	1895	Kilogr.	144	130	216	206	118	79
Namur . . . . .	1846	Hectol.	1.89	1.67	4.52	3.27	1.83	0.78
	1880	Id.	1.90	1.71	4.15	3.26	1.99	1.90
	1895	Kilogr.	174	141	229	171	139	127
LE ROYAUME. . . . .	1846	Hectol.	1.82	1.68	4.42	2.89	1.88	0.77
	1880	Id.	1.84	1.74	2.68	2.82	1.99	1.42
	1895	Kilogr.	158	142	226	168	143	69

\*) D'après les renseignements fournis par le Ministère de l'Agriculture et des Travaux publics.

HAINAUT.		LIÈGE.		LIMBOURG.		LUXEMBOURG.		NAMUR.		LE ROYAUME.		
En faire valoir direct.	En location.	En faire valoir direct.	En location.	En faire valoir direct.	En location.	En faire valoir direct.	En location.	En faire valoir direct.	En location.	En faire valoir direct.	En location.	TOTAL.
43,517	102,778	17,024	34,879	2,805	6,518	4,977	4,792	11,018	15,984	109,169	305,413	414,582
2,261	8,920	1,406	4,658	481	1,519	473	1,442	1,051	4,009	8,759	34,779	43,538
2,364	3,485	1,805	1,994	785	1,765	1,817	1,117	1,963	1,916	13,940	39,069	53,009
1,159	4,373	1,050	2,659	565	1,447	705	1,240	1,243	3,558	7,521	25,391	32,912
1,936	3,172	1,459	1,459	954	1,988	2,486	749	1,970	1,209	13,455	31,396	44,851
1,802	5,968	1,127	2,150	1,173	2,419	1,699	1,627	1,892	3,846	12,023	33,438	45,461
842	1,366	743	732	678	921	1,837	244	977	375	7,428	15,837	23,265
1,103	3,135	672	999	843	1,501	1,486	911	1,133	1,578	8,372	18,939	27,311
470	822	521	520	402	577	1,327	110	581	201	4,661	9,169	13,830
728	2,050	442	659	556	937	1,112	528	685	957	5,501	11,401	16,902
284	507	321	453	329	386	981	65	390	113	3,197	5,799	8,996
517	1,461	354	509	390	642	869	300	472	628	3,895	7,322	11,217
590	1,057	916	1,340	892	851	2,734	139	851	281	8,203	13,551	21,754
1,226	3,537	893	1,245	1,060	1,574	2,287	599	1,193	1,508	10,041	17,270	27,311
304	655	495	937	612	440	1,792	129	476	202	5,290	9,037	14,327
775	2,207	462	744	510	876	961	277	600	805	4,973	8,851	13,824
84	259	96	293	101	99	561	90	154	111	1,480	3,224	4,704
177	613	99	208	93	184	187	90	176	208	1,105	2,354	3,459
35	131	35	154	31	32	209	57	63	85	541	1,293	1,834
86	262	38	69	33	77	58	28	54	110	392	961	1,353
23	78	20	77	14	22	115	44	39	83	268	683	951
45	106	21	58	6	30	22	22	35	52	188	462	650
37	165	28	269	32	35	164	125	77	329	440	1,286	1,726
47	170	32	102	14	49	23	43	47	125	219	716	935
17	36	18	72	20	8	38	63	31	194	195	426	621
10	64	12	36	4	11	8	14	17	67	63	239	302
60,439	147,377	30,089	57,275	13,383	24,908	28,928	14,845	27,188	38,534	231,319	598,306	829,625

TERRAINS COMMUNAUX INCULTES MIS EN VALEUR (\*\*).

PROVINCES.	Etendue des terrains incultes communaux et d'établissements publics d'après la statistique agricole de 1895.		ÉTENDUE DES TERRAINS INCULTES mis en valeur du 1 <sup>er</sup> janvier 1896 au 31 décembre 1905.			Etendue des terrains incultes communaux et d'établissements publics restant à mettre en valeur au 31 décembre 1905 (m.).		ÉTENDUE DES TERRAINS INCULTES mis en valeur de 1847 jusqu'au 31 décembre 1905.								
	Hect.	a.	En terres arables, prairies, jardins, bâtisses, etc.	En bois.	Total.	Hect.	a. c.	En terres arables, prairies, jardins, bâtisses, etc.	En bois.	Total.						
Anvers . . . . .	7,444	20	139.68	92	733.53	08	873.22	00	6,570	98	3,197	90	11,271	94	14,469	84
Brabant . . . . .	6	13	»	»	»	»	6	13	58	00	»	»	»	»	58	00
Flandre Occidentale	37	61	»	»	»	»	37	61	469	43	»	»	»	»	469	43
Flandre Orientale.	28	65	»	»	»	»	28	65	94	35	»	»	»	»	94	35
Hainaut . . . . .	403	12	28.97	28	119.45	64	148.42	92	254	69	1,065	58	324	48	1,390	06
Liège . . . . .	3,926	21	107.75	77	821.55	08	929.30	85	2,996	90	7,822	92	8,767	17	16,590	09
Limbourg . . . . .	24,559	95	745.50	90	1394.26	58	2139.77	48	22,420	18	6,620	58	21,930	97	28,551	55
Luxembourg. . . . .	16,418	15	1456.84	49	4211.18	38	5668.02	87	10,750	12	22,749	13	20,043	37	42,792	50
Namur . . . . .	5,283	48	76.53	51	996.66	15	1073.19	66	4,210	28	7,195	76	5,299	15	12,494	91
LE ROYAUME.	58,107	50	2555,30	87	8276.64	91	10831.95	78	47,275	54	49,273	65	67,637	08	116,910	73

(\*\*) D'après les renseignements fournis par l'Administration des Eaux et Forêts du Ministère de l'Agriculture  
(m) Etendue établie par rapport à la statistique agricole de 1895.

## AMENDEMENTS ET ENGRAIS COMMERCIAUX EMPLOYÉS EN 1909 (\*).

AMENDEMENTS ET ENGRAIS.	Anvers.	Brabant.	Flandre Occidentale	Flandre Orientale.	Hainaut.	Liège.	Limbourg.	Luxembourg.	Namur.	LE ROYAUME.
Amendements.	Chaux . . . . .	18,496	167,311	119,383	281,761	143,607	52,140	34,166	65,070	1,082,401
	Ecumes de défécation . . . . .	52,102	89,536	20,031	321,215	147,177	65,106	80	42,361	895,481
	Marne . . . . .	1,293	8,785	13,629	29,794	1,050	43,632	1,105	3,409	252,421
	Plâtre . . . . .	35	574	2,337	176	1,503	971	106	325	6,263
Engrais azotés.	Nitrate de soude . . . . .	23,437	86,802	153,717	160,360	56,852	23,926	17,313	86,023	969,254
	Sulfate d'ammoniaque . . . . .	1,047	10,904	34,747	22,241	8,422	2,197	1,038	10,646	253,709
	Poudres de sang, etc . . . . .	116	2,143	1,163	1,820	1,719	368	14	254	8,596
	Déchets de laine . . . . .	3,038	24,235	2,524	8,186	11,100	31,930	2,636	258	18,937
	Guanos . . . . .	43,012	24,613	86,187	75,134	2,297	391	8,612	15	1,928
Engrais phosphatés.	Superphosphate . . . . .	29,687	134,600	111,773	274,953	118,331	70,063	30,507	225,160	1,386,058
	Phosphate de scories . . . . .	67,608	58,080	51,536	60,523	90,203	127,968	269,600	109,186	969,651
	Phosphate de chaux . . . . .	309	330	409	934	3,373	7,664	953	1,071	17,291
Engrais potassiques.	Chlorure de potasse . . . . .	490	5,138	5,474	5,083	4,895	786	113	6,953	56,101
	Sulfate de potasse . . . . .	414	2,686	2,844	2,211	2,270	723	718	2,225	25,949
	Kainite, Harsaltz, Carnal- lite . . . . .	26,090	37,411	15,721	38,575	46,845	58,154	19,521	25,050	311,523
Tourteaux . . . . .	266	2,672	72,307	26,425	16,711	3,353	617	469	1,846	124,666
Engrais composés . . . . .	47,160	220,398	64,706	87,992	178,096	109,627	22,536	13,636	37,166	781,317

(\*) D'après le recensement agricole annuel de 1909 publié par le Ministère de l'Agriculture.

PRODUIT MOYEN, PAR HECTARE CULTIVÉ, DES PRINCIPALES DENRÉES ALIMENTAIRES ET AUTRES (\*).

NOMS DES PRODUITS.		1850.	1860.	1865.	1870.	1875.	1880.	1885.	1890.	1895.	1897.	1898.	1899.	
UNITÉ DE MESURE OU DE POIDS.														
Céréales et farineux.	Avoine . . . . .	31	36.38	32.91	31.95	34.46	38.73	36.37	43.55	42.58	41.93	49.21	40.62	
	Épeautre (grain vêtu) . . . . .	...	34.04	30.14	30.26	32.45	36.51	37.05	40.46	36.83	40.66	39.90	41.25	
	Froment. { d'hiver . . . . .	19	20.89	20.05	21.15	19.66	23.26	23.65	24.79	25.16	23.38	26.98	23.39	
	{ d'été . . . . .	...	...	...	...	...	...	20.22	21.02	22.68	21.55	20.40	18.93	
	Orge. { d'hiver . . . . .	27	29.42	30.30	30.58	32.10	31.25	36.24	38.71	37.22	31.75	35.53	35.73	
	{ d'été . . . . .	...	...	...	...	...	...	28.16	29.69	28.01	27.32	29.19	34.00	
	Sarrasin. . . . .	21	18.62	28.13	19.34	22.19	19.38	17.16	18.18	21.00	22.07	19.03	20.50	
	Seigle . . . . .	20	21.87	20.40	20.54	19.85	22.77	22.53	25.10	26.38	25.37	25.75	23.09	
	Légumineuses . . . . .	Féveroles . . . . .	17	17.72	17.45	16.58	18.24	21.68	18.77	25.77	25.81	26.07	26.50	25.70
		Pois de campagne . . . . .	16	13.50	14.47	18.04	16.71	18.85	18.22	23.53	24.50	26.32	22.83	24.33
Plantes industrielles.	Betteraves à sucre . . . . .	...	26,302	40,034	33,285	40,713	35,030	26,728	31,553	29,035	28,778	27,860	33,398	
	Colza d'hiver . . . . .	21	17.12	12.89	16.77	17.03	22.59	23.34	27.66	24.00	26.87	28.75	27.94	
	Lin . . . . .	384	500	310	407	385	514	526	510	617	500	526	711	
	{ filasse . . . . .	6	5.44	5.05	6.01	4.57	7.93	5.39	4.93	5.33	4.28	4.70	5.17	
	{ graine . . . . .	...	...	2,132	1,940	1,866	2,353	1,402	1,390	1,810	1,911	1,642	1,586	
	Tabac . . . . .	...	...	1,733	1,562	1,766	1,003	929	...	1,950	1,830	...	1,725	
	Houblon . . . . .	...	...	...	...	...	...	...	...	...	...	...	...	
Plantes racines. Betteraves pour le bétail. . . . .	...	24,499	38,389	31,999	37,913	34,642	31,869	43,243	42,719	46,926	40,416	42,857		
Pommes de terre . . . . .	7,284	9,488	14,129	13,268	11,039	14,393	15,182	13,832	17,192	14,989	17,414	18,001		
Fourrages . . . . .	{ Prairies permanentes . . . . .	3,350	4,175	2,517	2,902	2,813	3,252	3,585	3,433	3,998	3,946	4,075	3,790	
	{ Trèfle rouge . . . . .	19,119	22,820	18,041	17,884	19,666	23,972	21,019	26,593	26,945	28,030	28,775	27,662	

(\*.) D'après le Bulletin de l'Agriculture et les renseignements fournis par le Ministère de l'Agriculture.



PRODUCTION AGRICOLE (\*).  
MOYENNE DE 1871 à 1880.

NATURE.	SURFACE cultivée en 1880.	PRODUCTION.	VALEUR de l'unité.	VALEUR TOTALE de la production.
<b>I. — PRODUITS DU SOL.</b>				
	Hectres.	Kilogrammes.	Fr. C.	Fr
Froment d'hiver et froment d'été . . . . .	275,932	Grain 431,593,890	30.95 les 100kil.	133,578,309
		Paille 938,168,800	6.64 »	62,294,408
Epeautre . . . . .	52,513	Grain 73,730,244	22.39 »	16,508,202
		Paille 105,026,000	6.64 »	6,763,674
Méteil . . . . .	25,726	Grain 40,292,625	25.98 »	10,468,024
		Paille 88,754,700	6.64 »	5,893,312
Seigle . . . . .	277,639	Grain 416,754,792	21.62 »	90,102,386
		Paille 971,736,500	6.64 »	64,523,304
Orge et escourgeon . . . . .	40,181	Grain 77,678,746	22.62 »	17,570,932
		Paille 80,362,000	6.64 »	5,336,037
Avoine . . . . .	249,486	Grain 388,983,980	21.21 »	82,503,502
		Paille 623,715,000	6.64 »	41,414,676
Sarrasin . . . . .	13,184	Grain 17,448,420	23.46 »	4,093,399
		Paille 19,776,000	4.00 »	791,040
LÉGUMIÈRES MINÈRES. Féveroles . . . . .	19,088	Grain 32,947,120	25.32 »	8,342,211
		Pois et vesces seuls ou mélangés de féveroles et de céréales . . . . .		
	14,004	Grain 19,345,311	26.69 »	5,163,263
	805	Filasse 623,582	200.00 »	1,247,164
Chanvre . . . . .	805	Graine 525,492	30.00 »	157,648
		Filasse 22,702,156	275.00 »	62,430,929
Lin . . . . .	40,078	Graine 15,013,746	35.21 »	5,286,340
		Filasse 8,728,038	37.89 »	3,307,039
Colza, navets et aut. plantes oléagin. Chardons-cardères . . . . .	6,437	»	200.00 l'hectolit.	8,400
		»	»	»
Tabac . . . . .	1,577	3,022,906	97.00 les 100kil.	2,932,213
		»	»	»
Houblon . . . . .	4,185	5,405,235	248.00 »	13,404,896
		»	»	»
Chicorée . . . . .	11,025	258,675,450	4.50 »	11,640,393
		»	»	»
Betteraves p <sup>r</sup> la fabrication du sucre. Betteraves p <sup>r</sup> l'alimentation du bétail	32,627	1,122,868,613	2.00 »	22,457,372
		26,189	930,035,868	2.00 »
Carottes et panais de prem <sup>re</sup> récolte. Navets, turneps, rutabagas, choux-raves, choux-cavaliers de 1 <sup>re</sup> réc.	2,798	47,673,538	4.00 »	1,906,940
		»	»	»
Pommes de terre . . . . .	7,166	124,225,634	2.00 »	2,484,512
		»	»	»
Trèfle rouge . . . . .	199,357	2,487,347,163	9.23 »	229,582,137
		»	»	»
Trèfle blanc ou coucou . . . . .	112,489	2,512,034,909	2.66 »	66,820,129
		»	»	»
Trèfle jaune ou lupuline ou minette . . . . .	48,332	724,980,000	2.66 »	19,284,468
		»	»	»
Luzerne . . . . .	13,447	351,913,099	2.66 »	9,360,888
		»	»	»
Sainfoin . . . . .	5,905	100,154,366	2.66 »	2,664,106
		»	»	»
Serradelle . . . . .	1,617	41,397,659	2.66 »	1,101,178
		»	»	»
Prairies, vergers . . . . .	393,089	1,515,822,439	10.25 »	155,371,800
		»	»	»
Cultures div. non dénomm. ci-dessus Jachères nues ou improductives . . . . .	7,996	»	400.00 l'hectolit.	3,198,400
		»	»	»
Bruyères, broussailles, terr. incultes. Jardins potagers et légumes . . . . .	42,002	»	25.60 »	1,075,251
		»	»	»
Jardins potagers et légumes . . . . .	231,964	»	10.00 »	2,319,640
		»	»	»
Vignobles . . . . .	39,724	»	1,000.00 »	39,724,000
		»	»	»
Pépin. d'arbres forestiers et d'agrém. Oseraies . . . . .	206	»	1,135.00 »	233,810
		»	»	»
Jardins d'agrément, parcs, etc. . . . .	2,457	»	1,000.00 »	2,457,000
		»	»	»
Carottes, seconde récolte . . . . .	4,468	»	800.00 »	3,574,400
		»	»	»
Navets, seconde récolte . . . . .	11,792	»	400.00 »	4,716,800
		»	»	»
Trèfle incarnat . . . . .	16,372	154,692,598	4.00 les 100kil.	6,187,700
		»	»	»
Spergule, seconde récolte . . . . .	137,508	2,226,252,221	2.00 »	44,525,044
		»	»	»
Autres produits . . . . .	13,285	255,554,480	2.66 »	6,797,749
		»	»	»
Propriétés boisées . . . . .	24,147	262,970,389	10.25 »	26,954,465
		»	»	»
Plantations isolées (a) . . . . .	4,776	»	400.00 l'hectolit.	1,910,400
		»	»	»
Produits de l'horticulture (a) . . . . .	489,423	»	»	21,653,482
		»	»	»
Production fruitière (a) . . . . .	»	»	»	1,500,000
		»	»	»
<b>TOTAL DES PRODUITS DU SOL. . .</b>				<b>1,412,223,989</b>
<b>II. — PRODUITS DES ANIMAUX.</b>				
Rente des animaux . . . . .	»	»	10 % du capital.	65,883,385
Juments (117,396 têtes) . . . . .	»	88,000 poul.	200 fr. le poulain.	17,600,000
Vaches laitières (754,093 têtes). . . . .	»	600,000 veaux	20 francs le veau.	12,000,000
Moutons (365,400 têtes) . . . . .	»	365,400 toisons	10 francs la toison	3,654,000
Volailles . . . . .	»	2,631,000 têtes.	»	4,615,000
Œufs (3,967,000 poules) . . . . .	»	391,132,000 œufs.	»	35,000,000
Lait . . . . .	»	840,000,000 litres.	fr. 0.12 le litre.	100,000,000
<b>TOTAL GÉNÉRAL DE LA PRODUCTION AGRICOLE. . .</b>				<b>1,650,976,374</b>

(\*) D'après le *Compte rendu du Recensement général de l'Agriculture de 1880*, pages CXVII à CXXI et 1,007 à 1,023.

(a) Ces produits n'ont pas été recensés; leur valeur a été calculée aussi exactement que possible.

NOMS DES CULTURES.		NATURE	SURFACE.	PRODUCTION.	PRODUCTION
		de la récolte.			(Hectares).
Céréales et farineux.	Froment d'hiver et froment d'été. . . . .	Grain.	157,765	3,974,430	25.19
	Épeautre . . . . .	»	16,405	343,214	20.92
	Méteil . . . . .	»	9,476	188,674	19.92
	Seigle . . . . .	»	257,542	5,881,388	22.84
	Escourgeon ou orge d'hiver.	»	30,325	878,567	28.97
	Orge d'été . . . . .	»	5,079	117,342	23.10
	Avoine . . . . .	»	250,226	6,274,998	25.07
	Sarrasin . . . . .	»	1,926	27,260	14.15
Légumineuses p <sup>r</sup> la production des graines.	Féveroles . . . . .	Graines.	9,243	171,054	18.51
	Pois et vesces . . . . .	»	4,995	76,357	15.28
Plantes industrielles.	Colza . . . . .	Graines.	627	12,228	19.50
	Tabac . . . . .	Feuil. sèches.	3,824	88,335	23.10
	Houblon . . . . .	Cônes.	1,913	17,514	9.15
	Chicorée à café. . . . .	Racines.	5,994	1,894,456	316.05
	Betteraves à sucre. . . . .	—	58,439	15,896,662	272.02
Plantes racines.	Betteraves fourragères . . .	—	66,669	36,508,783	547.61
	Carottes en culture princip <sup>le</sup>	—	2,125	588,183	276.79
	Navets et rutabagas en cul- ture principale . . . . .	—	5,145	1,474,432	286.57
	Pommes de terre . . . . .	Tubercules.	140,163	24,591,706	175.45
Fourrages.	Trèfle incarnat . . . . .	Fourrage vert	10,029	2,560,570	255.32
	Trèfle rouge ou ordinaire . .	Foin.	93,547	4,713,659	50.39
	Autres trèfles, seuls ou mé- langés . . . . .	—	28,513	1,005,370	35.26
	Luzerne . . . . .	—	13,731	765,429	55.74
	Sainfoin . . . . .	—	7,098	310,893	43.80
	Prairies fauchées (1 <sup>re</sup> coupe)	—	222,885	7,696,034	34.53
	Ray-grass et fléole. . . . .	—	9,178	377,391	41.11
Cultures dérobées.	Navets . . . . .	Racines.	135,159	28,316,418	209.50
	Carottes . . . . .	—	11,698	1,501,405	128.35
	Spergule . . . . .	Fourrage vert	24,083	3,428,387	142.36

 DENRÉES ALIMENTAIRES DU COMMERCE UTILISÉES  
 POUR LE BÉTAIL EN 1909 (\*).

Tourteaux et farine de lin . . .	Quintaux. 2,373,810	Germes d'orges et d'autres grains .	Quintaux. 114,287	Drèches fraîches ou égouttées de distillerie, de brasserie, etc. .	Quintaux. 4,454,002
Tourteaux et farine de coton . .	187,848	Maïs et farine de maïs . . . . .	920,034	Pulpes de sucrerie	11,281,893
Autres tourteaux et farine de tourteaux alimentaires . . . . .	351,737				
Farines de viande.	6,129	Drèches séchées .	205,128	Son et rebulets .	2,579,960

(\*) D'après le recensement agricole annuel de 1909. En vertu de l'article 1er de l'arrêté royal du 4 octobre 1900, ce recensement ne comprend que les exploitations d'une étendue totale d'au moins 1 hectare.

304

NOMBRE, PERTES ET NAISSANCES DES PRINCIPAUX ANIMAUX DOMESTIQUES EN 1909 (\*).

ESPÈCES ET CATÉGORIES.	NOMBRE		ESPÈCES ET CATÉGORIES.	NOMBRE		ESPÈCES ET CATÉGORIES.	NOMBRE	
	d'animaux au 31 décembre 1908.	de pertes des aux ma- ladies et accidents pendant l'année.		d'animaux au 31 décembre 1908.	de pertes des aux ma- ladies et accidents pendant l'année.		d'animaux au 31 décembre 1908.	de pertes des aux ma- ladies et accidents pendant l'année.
I. Chevaux employés pour l'agriculture	168,314	3,465	de 2 ans et plus . . .	1,048,686	18,438	de 6 mois et plus . . .	575,199	9,571
de moins de 3 ans à 1 an	51,503	1,044	de moins de 2 ans à 1 an.	388,583	4,785	de moins de 6 m. à 2 m.	308,706	11,307
de moins de 1 an . . .	35,412	4,691	de moins de 1 an à 6 m.	264,797	5,953	de moins de 2 mois . . .	232,595	195,072
TOTAL . . .	255,229	9,200	II. Bêtes à cornes	1,856,833	80,511	TOTAL . . .	1,116,500	215,950
		44,137			815,884			1,640,089

AMÉLIORATIONS FONCIÈRES EFFECTUÉES DE 1881 à 1895 (\*\*).

NATURE DES AMÉLIORATIONS.	PROVINCES.									
	Anvers.	Brabant.	Flandre Occidentale.	Flandre Orientale.	Hainaut.	Liège.	Limbourg.	Luxem- bourg.	Namur.	LE ROYAUME.
Défrichement } de landes et de terres incultes . . .	1,902.68	95.12	192.60	95.66	64.81	586.52	1,058.79	7,345.34	254.46	11,595.98
Reboisements } de bois . . .	1,149.91	135.42	318.16	127.19	109.85	180.99	629.50	386.61	224.50	3,202.19
Création de vergers } de vergers . . .	76.65	384.20	217.62	204.87	555.06	1,178.89	1,765.53	3,166.78	1,625.37	10,768.09
Drainage des terres humides } de terres humides . . .	183.17	650.36	300.38	368.78	834.58	854.80	376.08	102.17	461.81	4,025.61
Dessèchement de marais } de marais . . .	105.74	1,105.96	6,598.18	1,206.87	3,005.50	1,372.95	211.40	756.79	1,862.09	16,302.01
Irrigations } de terres labourables . . .	33.67	196.60	74.97	95.49	208.18	101.36	112.05	378.66	385.13	1,886.11
de prairies naturelles . . .	527.48	348.16	556.43	494.78	815.64	556.28	446.00	4,040.31	1,443.79	9,828.87
TOTAL GÉNÉRAL . . .	5,648.97	2,056.51	8,480.11	2,635.42	5,651.62	4,887.44	4,694.48	16,914.17	6,308.35	58,277.07

(\*) Voir, pour plus de développement, le Compte rendu du recensement agricole de 1909 publié par le Ministère de l'Agriculture.  
 (\*\*\*) D'après les renseignements fournis par le Ministère de l'Agriculture et des Travaux publics.

VALEUR MOYENNE DES TERRES, PAR HECTARE (\*).

PROVINCES.	1830.		1840.		1846.		1856.		1866.			1880.			1895.			
	Valeur vénale.		Valeur vénale.		Valeur vénale.		Valeur vénale.		Valeur vénale.		Valeur vénale.		Valeur vénale.		Valeur vénale.		Valeur vénale.	
	Fr.	Fr.	Fr.	Fr.	Fr.	Fr.	Fr.	Fr.	Fr.	Fr.	Fr.	Fr.	Fr.	Fr.	Fr.	Fr.	Fr.	Fr.
Anvers . . . . .	1,590	2,053	2,182	2,888	75	3,300	92	2,762	3,040	2,901	78	105	2,413	2,601	73	89		
Brabant . . . . .	2,767	3,325	3,341	4,323	100	5,177	125	5,083	4,732	4,907	141	140	3,431	3,443	112	114		
Flandre Occidentale . . . . .	2,145	2,441	2,390	3,109	83	4,341	102	4,310	4,347	4,328	119	122	3,447	3,957	105	125		
Flandre Orientale . . . . .	2,515	3,186	3,139	4,290	106	5,437	130	5,851	5,736	5,793	132	150	3,839	3,010	119	117		
Hainaut . . . . .	3,024	3,299	3,672	4,400	110	5,314	135	5,429	5,103	5,266	145	156	3,262	3,262	102	104		
Liège . . . . .	2,232	2,400	2,727	3,605	101	4,064	124	4,958	5,417	5,207	142	159	3,075	4,377	103	150		
Limbourg . . . . .	1,517	1,985	1,868	2,310	62	2,967	90	3,015	2,822	2,918	83	90	2,080	2,000	83	95		
Luxembourg . . . . .	658	755	798	1,081	39	1,345	44	1,505	2,225	1,865	44	78	1,074	1,714	34	60		
Namur . . . . .	1,540	1,869	1,891	2,466	64	2,839	77	2,899	3,364	3,131	77	117	1,973	2,373	58	76		
LE ROYAUME.	2,153	2,617	2,626	3,365	82	4,095	102	4,261	4,143	4,202	107	125	2,838	3,204	90	105		

RÉGIONS AGRICOLES (\*\*).

PROVINCES.	RÉGION													
	poldérienne.		sablonneuse.		sablo-limoneuse.		limoneuse.		condrusienne.		ardennaise.		luxembourgeoise ou jurassique.	
	Hect.	Fr.	Hect.	Fr.	Hect.	Fr.	Hect.	Fr.	Hect.	Fr.	Hect.	Fr.	Hect.	Fr.
Anvers . . . . .	9,679	273,494	230,402	81,294	257,936	80,604	146,480	44,111	303,249	47,083	420,171	94,416		
Brabant . . . . .	69,378	16,600	232,314	117,519	28,221	78,469	81,576	30,197	696,435	548,331	94,416			
Flandre Occidentale . . . . .	18,247	136,570	28,221	49,434	81,576	159,658	11,609	270,232	818,636	97,304				
Flandre Orientale . . . . .														
Hainaut . . . . .														
Liège . . . . .														
Limbourg . . . . .														
Luxembourg . . . . .														
Namur . . . . .														
LE ROYAUME.	97,304	818,636	270,232	696,435	548,331	94,416	420,171	94,416						

(\*) Voir, pour plus de développement, le compte rendu du Recensement général de l'Agriculture en 1880, pages cxi à cxviii et 984 à 994. Ce tableau est également dressé d'après les renseignements fournis par le Ministère de l'Agriculture et des Travaux publics.  
 (\*\*\*) Voir le compte rendu du Recensement général de l'Agriculture en 1880, pages ix à xxvi.

I. — DENRÉES.			1840.	1850.	1860.	1870.	1880.	1890.	1900.	1905.	1909.
Céréales	Avoine . . . Par 100 kil.		18.09	13.40	20.57	21.24	19.74	16.30	16.79	18.14	22.15
	Epeautre . . . Id.		»	»	21.63	20.76	20.20	14.17	13.52	13.55	15.31
	Froment . . . Id.		28.73	20.95	31.15	29.34	28.56	19.74	16.25	17.63	22.15
	Méteil . . . Id.		23.58	16.41	25.18	24.52	24.70	16.57	15.10	15.68	18.59
	Orge . . . Id.		21.00	15.06	23.52	22.49	21.60	17.26	16.37	16.09	17.53
Légumineuses.	Sarrasin . . . Id.		19.44	15.22	22.98	24.40	23.42	17.15	17.70	19.81	20.37
	Seigle . . . Id.		19.16	14.49	21.36	21.10	22.24	14.80	14.28	14.65	16.54
	Féveroles. . . Id.		»	»	22.26	24.79	25.89	19.14	17.81	20.07	21.34
Plantes industrielles.	Pois . . . Id.		»	»	26.47	24.59	28.83	24.99	23.94	27.71	32.56
	Colza (graines de) Id.		»	»	38.02	45.04	32.64	35.04	29.07	25.75	31.02
	Houblon . . . Par 50 kil.		»	»	206.00	88.00	229.00	109.04	68.26	104.84	71.00
Pommes de terre	Lin } grains . Par 100 kil.		»	»	34.48	36.01	34.80	27.04	33.93	24.46	29.46
	brut . . . Id.		»	»	»	»	»	133.42	131.59	146.41	139.87
Fourrages.	Tabac . . . Id.		»	»	»	»	»	214.63	221.18	226.26	235.00
	Foin . . . Id.		6.79	6.92	8.39	8.47	10.34	6.35	5.81	8.16	7.69
Beurre . . . Par kilogr.	Paille . . . Id.		6.73	5.67	6.39	10.39	11.22	5.91	7.67	7.87	8.72
			4.45	3.32	4.05	6.37	6.79	4.44	3.37	4.93	4.53

ANNÉES.	VILLES.	II. — VIANDES (par kilogr.) (**).											
		BŒUFS.		TAURÉAUX.		VACHES ET GÉNÉSSES.		VEAUX.		MOUTONS.		PORCS.	
		Sur pied.	Viande dépecée	Sur pied.	Viande dépecée	Sur pied.	Viande dépecée	Sur pied.	Viande dépecée	Sur pied.	Viande dépecée	Sur pied.	Viande dépecée
1870.	Anvers (a)	...	1.58	...	...	...	1.36	...	1.60	...	1.62	...	1.44
	Bruxelles	0.81	1.47	0.69	1.28	0.71	1.32	1.02	1.61	0.70	1.33	1.12	1.57
	Bruges	0.89	1.60	0.41	1.00	0.85	1.50	1.03	1.60	1.04	1.60	1.10	1.61
	Gand (a)	...	1.50	...	1.50	...	0.98	...	1.68	...	1.54	...	1.63
	Mons	0.70	1.50	0.52	1.30	0.57	1.45	0.58	1.50	0.70	1.75	0.70	1.60
	Liège	0.95	1.90	0.80	1.60	0.80	1.65	0.90	1.85	0.90	1.80	0.85	1.75
	Hasselt	0.74	1.30	0.68	1.25	0.64	1.20	0.62	1.00	0.65	1.15	0.72	1.25
	Arlon	0.55	1.15	0.50	1.10	0.50	0.95	0.45	0.90	0.60	1.15	0.60	1.30
	Namur	0.83	1.70	0.75	1.30	0.75	1.60	0.88	1.90	0.78	1.70	1.00	1.70
	Anvers	0.92	1.62	0.70	1.39	0.74	1.49	1.17	2.03	0.90	1.82	1.15	1.53
1880.	Bruxelles	0.92	1.60	0.79	1.42	0.77	1.45	1.13	1.81	0.93	1.60	1.13	1.80
	Bruges	0.92	1.80	0.50	1.24	0.82	1.70	1.10	2.00	1.20	2.00	1.10	1.78
	Gand.	0.96	1.66	0.82	1.38	0.88	1.50	1.16	2.14	0.75	1.91	1.16	1.64
	Mons	0.87	1.85	0.62	1.50	0.72	1.75	0.90	1.90	1.00	1.75	1.00	1.85
	Liège	0.93	1.60	0.82	1.35	0.82	0.50	1.02	1.45	0.95	1.55	1.10	1.58
	Hasselt	0.85	1.70	0.70	1.50	0.65	1.60	0.95	1.80	0.90	1.90	1.10	2.00
	Arlon	1.00	1.60	0.90	1.30	1.00	1.60	0.80	1.20	0.90	1.80	1.10	1.60
	Namur	0.93	1.82	0.79	1.59	0.83	1.79	0.83	1.77	0.90	1.81	0.92	1.81
	Anvers	0.87	1.56	0.72	1.25	0.78	1.40	0.96	1.73	0.82	1.62	0.93	1.13
	Bruxelles	0.86	1.54	0.70	1.28	0.69	1.28	0.98	1.69	0.82	1.63	0.89	1.44
1890.	Bruges	0.96	1.80	0.70	1.80	0.86	1.40	1.25	2.00	1.05	1.95	1.00	1.55
	Gand.	0.85	1.80	0.80	1.70	0.82	1.71	1.13	2.07	0.85	1.78	0.86	1.61
	Mons	1.10	2.00	0.76	1.40	0.81	1.73	1.18	2.06	(b)	2.00	1.05	1.46
	Liège	0.90	1.80	0.70	1.40	0.75	1.50	1.00	1.50	0.80	1.60	0.90	1.30
	Hasselt	0.95	1.70	0.80	1.50	0.70	1.45	0.95	1.90	0.90	1.90	0.85	1.45
	Arlon	0.90	1.60	0.85	1.50	0.80	1.40	0.80	1.40	0.95	2.00	1.10	1.30
	Namur	1.05	1.80	0.96	1.70	0.95	1.75	1.25	2.00	0.95	1.90	1.10	1.50
	Anvers	0.79	1.30	0.66	1.10	0.70	1.20	0.96	1.65	»	»	»	»
	Bruxelles	»	1.55	»	1.30	»	1.32	0.88	1.53	»	1.48	0.67	1.17
	Bruges	0.79	1.40	0.70	1.27	0.72	1.31	1.25	1.95	1.50	1.67	0.80	1.05
1900.	Gand.	0.75	1.34	0.67	1.29	0.70	1.29	1.13	1.56	0.69	1.37	0.81	1.03
	Mons	0.89	1.46	0.67	1.38	0.71	1.29	»	»	0.78	1.56	0.87	1.30
	Liège	0.85	1.60	0.60	1.30	0.70	1.45	0.65	1.80	0.70	1.50	0.90	1.45
	Hasselt	0.93	1.26	0.72	1.11	0.74	1.16	0.90	1.25	0.72	1.14	0.83	1.22
	Arlon	0.75	1.45	0.62	1.15	0.65	1.25	0.77	1.30	1.03	1.80	0.84	1.00
	Namur	0.87	1.54	0.73	1.36	0.74	1.43	(c) 33	1.55	0.77	1.66	0.85	1.21
	Anvers	0.89	1.49	0.78	1.35	0.86	1.45	1.19	1.83	»	»	»	»
	Bruxelles	»	1.75	»	1.60	»	1.60	1.20	2.20	»	1.48	0.95	1.47
	Bruges	0.98	1.52	0.75	1.35	0.90	1.37	1.12	1.85	»	1.55	1.15	1.42
	Gand.	0.80	1.45	0.72	1.36	0.75	1.40	1.24	1.80	0.66	1.30	1.05	1.26
1909.	Mons	0.86	1.60	0.68	1.46	0.69	1.51	»	»	0.85	1.49	0.99	1.56
	Liège	0.90	1.70	0.75	1.40	0.80	1.65	1.00	1.90	0.75	1.50	1.00	1.50
	Hasselt	0.92	1.62	0.80	1.40	0.79	1.44	1.10	1.60	0.84	1.65	1.10	1.45
	Arlon	0.69	1.39	0.61	1.33	0.61	1.32	1.10	1.55	0.85	1.87	1.15	1.37
	Namur	0.86	1.66	0.73	1.54	0.80	1.61	1.25	2.00	0.67	1.50	1.15	1.51

(\*) Extrait du Bulletin de l'Agriculture et d'après les renseignements fournis par le Ministère de l'Intérieur et de l'Agriculture.

(\*\*) D'après les renseignements recueillis auprès des Administrations communales par les Administrations provinciales.

(a) Les points remplacent les renseignements qu'on n'a pu obtenir.

(b) Aucun mouton sur pied n'a été présenté pendant cette année.

(c) Vente à la pièce.

MACHINES AGRICOLES.

307

I. — D'APRÈS LE RECENSEMENT DE 1880 (\*).

PROVINCES.	Machines à battre.	Locomobiles servant à l'agriculture	Moissonneuses.	Machines à faucher l'herbe.	Faneuses.	Râteaux à cheval.	Semoirs à cheval.	TOTAL.
Anvers . . . . .	493	18	15	11	19	10	27	593
Brabant . . . . .	1,145	61	104	69	43	233	256	1,911
Flandre Occidentale .	245	85	13	19	10	146	271	789
Flandre Orientale . .	346	36	9	13	10	110	45	569
Hainaut . . . . .	896	89	140	129	86	233	662	2,235
Liège . . . . .	1,384	59	372	55	26	118	273	2,287
Limbourg . . . . .	572	26	55	26	13	109	115	916
Luxembourg . . . . .	1,139	9	57	28	31	50	19	1,333
Namur . . . . .	710	40	250	72	58	291	167	1,588
LE ROYAUME. . . . .	6,930	423	1,015	422	296	1,300	1,835	12,221

II. — D'APRÈS LE RECENSEMENT DE 1895 (\*).

SPÉCIFICATION DES MACHINES AGRICOLES.	NOMBRE POUR LE ROYAUME.
Charrues . . . . .	172,363
{ Simples . . . . .	37,322
{ Bisocs ou polysocs . . . . .	7,485
{ Défonceuses . . . . .	34,756
Déchaumeurs, scarificateurs, extirpateurs	340,639
Herses . . . . .	18,537
Rouleaux . . . . .	101,959
{ à disques articulés . . . . .	12,139
{ non articulés . . . . .	22,912
Houes à cheval . . . . .	5,528
Butoirs . . . . .	576
Semoirs et plantons mécaniques	1,112
Distributeurs mécaniques pour engrais	703
Moissonneuses . . . . .	700
Machines à faucher . . . . .	2,073
Faneuses . . . . .	10,197
Râteaux à cheval . . . . .	6,117
Machines à battre . . . . .	1,926
Manèges . . . . .	3,142
Arracheurs . . . . .	1,534
{ de betteraves . . . . .	202
{ de pommes de terre . . . . .	203,639
{ à dos d'homme . . . . .	3,964
{ à traction . . . . .	38,656
Tarares . . . . .	68,844
Trieurs de grains . . . . .	3,539
Coupe-racines . . . . .	1,923
Hache-paille . . . . .	262
Brise-tourteaux . . . . .	2,152
Concasseurs de grains . . . . .	112
Presses à fourrages . . . . .	3,402
Ecrémeuses centrifuges . . . . .	259,041
{ à bras . . . . .	2,365
{ actionnées par un moteur . . . . .	417
Réfrigérants . . . . .	7,077
Barattes . . . . .	505
Malaxeurs . . . . .	906
Presses à beurre . . . . .	972
Presses à fromages . . . . .	787
Couveuses artificielles pour volailles . . . . .	
Extracteurs centrifuges pour miel . . . . .	
Appareils servant à fabriquer la cire . . . . .	
{ Chaudières . . . . .	
{ Autres appareils . . . . .	

(\*) Voir pour plus de développement le compte rendu du Recensement général de l'Agriculture année 1880, page CXIII et 995 à 1,009, année 1895, tome I, pages 798 à 1,069.

## NOMBRE DES CHEVAUX ET DES BESTIAUX (\*).

DÉSIGNATION DES ANIMAUX.	ANNÉES.	PROVINCES.										LE ROYAUME.	PAR 100 HABITANTS.
		ANVERS.	BRABANT.	FLANDRE		HAINAUT.	LIÈGE.	LIMBOURG.	LUXEM-BOURG.	NAMUR.			
				ORIENTALE.	OCIDENTALE.								
Chevaux	1840	2,165	8,076	3,502	5,355	11,284	7,017	3,708	5,144	9,937	55,288	1	
	1846	1,748	10,695	6,145	7,084	16,370	9,198	4,866	7,326	12,883	70,315	2	
	1856	1,248	9,187	5,146	5,699	13,270	7,522	4,047	5,143	11,313	62,575	1	
	1866	1,687	8,055	5,060	5,048	12,597	5,898	3,648	6,065	10,669	58,727	1	
	1880	2,588	10,127	7,716	6,830	15,180	6,903	3,630	6,886	11,382	71,242	1	
	1895	3,549	11,787	11,473	7,818	15,503	7,274	4,542	5,999	10,166	78,111	1	
	1840	12,956	29,388	21,891	24,118	37,024	19,605	11,515	15,522	19,432	191,451	5	
	1846	14,788	35,171	21,838	24,190	45,951	22,701	12,499	16,392	24,602	218,222	5	
	1856	14,790	35,055	21,579	23,899	44,507	21,398	12,804	16,279	23,825	214,736	5	
1866	15,404	34,951	23,254	25,508	46,603	23,248	13,282	18,342	23,844	224,436	5		
1880	16,584	32,682	22,020	22,989	40,293	19,750	11,547	14,943	19,924	200,732	4		
1895	17,946	34,400	19,675	21,882	37,460	21,388	9,768	12,900	17,997	193,416	3		
TOTALS.	1840	15,121	37,464	25,393	29,473	48,308	26,622	15,223	20,666	28,469	246,739	6	
	1846	16,536	45,866	27,983	31,274	62,321	31,989	17,395	23,718	37,485	294,537	7	
	1856	16,038	44,842	26,725	29,598	57,777	28,920	16,851	21,422	35,138	277,311	6	
	1866	17,091	43,006	28,314	30,556	59,200	29,146	16,930	24,407	34,513	283,163	6	
	1880	19,172	42,809	29,736	29,819	55,473	26,653	15,177	21,829	31,300	271,974	5	
	1895	21,495	46,187	31,148	29,700	52,963	28,662	14,310	18,899	28,163	271,527	4	
	1840	34,119	29,884	45,953	51,313	24,392	25,003	29,857	34,253	24,623	299,397	7	
	1846	37,425	50,108	62,237	67,162	42,571	40,103	34,450	54,501	35,291	423,848	10	
	1856	40,022	52,721	56,194	75,877	44,677	36,970	53,597	39,358	39,506	432,006	10	
Bêtes à cornes.	1866	47,230	55,973	63,746	81,777	42,259	36,339	37,217	52,441	35,229	452,211	9	
	1880	42,245	55,049	72,409	94,776	51,369	44,744	39,893	57,472	46,451	504,468	9	
	1895	46,107	61,700	81,864	104,871	67,151	47,725	42,160	52,616	48,143	552,337	9	
	1840	66,319	80,464	91,789	89,557	68,167	62,425	43,811	62,884	47,477	613,343	15	
	1846	78,406	112,997	103,282	107,893	102,167	78,586	53,473	79,669	63,660	780,043	18	
	1856	87,453	123,018	103,059	116,926	103,896	76,931	62,139	80,078	65,543	825,643	18	
	1866	80,056	122,560	105,891	115,634	101,110	77,206	56,873	70,546	60,358	790,234	17	
	1880	83,377	131,479	113,419	120,632	115,513	90,673	64,771	84,251	74,232	878,347	16	
	1895	83,954	127,051	122,385	119,829	118,404	94,631	63,057	70,321	69,009	868,641	14	
TOTALS.	1840	100,438	110,348	137,742	140,870	93,009	87,428	73,668	97,137	72,100	912,740	22	
	1846	115,831	153,015	105,519	176,055	144,738	118,689	76,592	134,170	96,951	1,203,891	28	
	1856	127,475	159,739	159,853	192,803	148,573	113,901	87,759	139,645	104,901	1,257,649	28	
	1866	127,286	178,333	160,637	197,411	143,360	113,545	94,090	122,987	95,587	1,242,445	26	
	1880	125,022	186,528	185,888	215,408	166,882	135,417	104,664	141,723	120,683	1,382,815	25	
	1895	130,061	188,751	204,249	224,700	185,555	142,356	105,217	122,937	117,152	1,420,976	22	

Moutons	1840	29,152	43,751	39,444	44,736	93,851	125,281	69,709	160,611	126,114	732,649	18
	1846	23,066	34,624	36,290	48,280	90,321	96,576	51,750	164,210	116,851	662,508	15
Porcs	1856	27,246	32,538	31,857	45,355	87,494	83,180	48,794	125,540	101,481	583,485	13
	1866	26,613	41,813	33,541	50,252	102,375	71,377	49,579	110,629	99,918	586,097	12
	1880	26,269	24,439	22,944	37,452	63,201	34,250	33,851	74,730	48,264	365,400	7
	1895	20,110	21,195	16,419	32,354	50,392	11,867	23,447	33,066	26,932	235,722	4
Anes, mulets et bardots	1840	28,878	60,966	65,067	76,399	32,979	50,787	33,268	40,703	32,161	421,208	10
	1846	26,399	72,528	59,835	82,858	41,995	77,945	47,348	50,369	37,587	496,504	11
Boucs, chèvres et chevaux	1856	31,943	71,585	48,413	77,570	40,458	79,022	40,135	38,375	39,917	458,418	10
	1866	41,859	89,998	77,478	118,489	52,359	88,381	54,777	59,081	49,979	632,301	13
	1880	43,227	90,816	86,978	107,406	50,293	89,865	65,156	60,309	52,372	646,375	12
	1895	91,399	166,488	181,034	208,679	74,088	163,875	99,251	89,978	88,341	1,163,133	18
TOTAUX GÉNÉRAUX.	1895	199	260	2,426	534	2,105	216	112	221	842	6,915	0.1
	1895	43,546	19,254	57,173	58,628	27,258	8,562	7,909	1,847	16,308	241,045	4

NOMBRE DES FOIRES ET DES MARCHÉS (\*\*).

PROVINCES.	1870.			1880.			1890.			1900.			Autres.							
	Hébdomadaires.	Mensuels.	Annuels.	Hébdomadaires.	Mensuels.	Annuels.	Hébdomadaires.	Mensuels.	Annuels.	Hébdomadaires.	Mensuels.	Annuels.								
Anvers.	78	16	57	73	14	88	69	21	102	4	»	60	16	99	2	8	44	26	105	24
Brabant.	41	2	66	52	4	67	49	1	65	20	37	65	3	83	3	29	77	»	84	3
Flandre Occidentale	59	13	123	60	12	126	70	8	98	1	8	70	21	98	5	8	70	21	98	5
Flandre Orientale	5	3	109	61	12	190	8	3	124	5	4	116	10	83	26	6	111	13	85	25
Hainaut.	108	17	98	113	20	89	148	28	89	»	6	113	73	78	»	8	111	22	75	»
Liège.	59	72	210	18	64	226	73	38	155	18	10	23	51	141	14	10	20	44	135	33
Luxembourg.	15	»	129	20	2	133	10	6	144	»	»	11	4	134	»	»	12	4	132	»
Luxembourg.	4	9	60	5	10	195	6	19	7	48	»	10	22	7	135	»	10	23	2	145
Namur.	272	110	36	40	119	20	16	11	12	47	4	15	7	7	104	2	11	9	3	269
LE ROYAUME.	641	242	888	442	257	1,134	455	130	796	143	69	383	207	725	289	69	368	162	719	504

(\*) Les chiffres de l'année 1860 sont extraits des Documents statistiques recueillis et publiés par le Ministère de l'Intérieur. De publication officielle, pages 38 et 39; ceux des autres années sont donnés d'après les Recensements agrariques de 1860, de 1866, de 1880, de 1886, de 1890 et de 1895.  
 (\*\*). D'après les renseignements fournis par les Administrations provinciales.



PROVINCES.	ANNÉES.	CHEVAUX ADULTES DU PAYS.		POULAINS.		TAUREAUX.		BŒUFS.		VACHES LAIITIÈRES.		BOUVILLONS.	
		Nombre d'ani- maux vendus.	Prix moyen.	Nombre d'ani- maux vendus.	Prix moyen.	Nombre d'ani- maux vendus.	Prix moyen.	Nombre d'ani- maux vendus.	Prix moyen.	Nombre d'ani- maux vendus.	Prix moyen.	Nombre d'ani- maux vendus.	Prix moyen.
		Frs.		Frs.		Frs.		Frs.		Frs.		Frs.	
ANVERS.	1870	973	256	8	205	4,927		336		23,809	262	1,548	92
	1880	1,047	350	61	269	11,129		529		28,138	279	1,336	160
	1890	1,333	379	51	325	11,950		406		21,706	321	1,684	218
	1900	669	370	27	298	2,320	402	3,857	450	15,653	362	2,123	132
	1905	643	431	68	371	2,547	357	2,003	518	14,521	395	1,569	119
1909	452	374	38	419	2,032	481	1,432	524	10,486	421	1,202	143	
BRABANT.	1870	4,403	376	391	264	20,884		425		29,210	232	2,576	159
	1880	3,310	723	1,167	394	20,939		464		37,201	321	6,335	284
	1890	6,507	357	937	301	27,861		433		37,788	312	8,998	180
	1900	11,360	256	1,881	270	1,138	334	4,608	354	22,816	281	7,628	145
	1905	10,968	383	2,285	289	683	343	5,871	416	23,421	355	8,339	195
1909	11,244	409	1,983	317	948	366	6,118	382	18,784	402	7,511	181	
FLANDRE OCCIDENT.	1870	2,439	423	1,823	302	6,515		318		13,344	328	6,943	185
	1880	4,667	717	2,907	447	13,393		454		15,336	378	485	247
	1890	7,124	760	4,431	449	12,853		348		11,590	316	1,752	292
	1900	4,577	920	3,699	667	5,498	317	8,750	412	11,156	305	723	291
	1905	9,017	1,058	4,132	694	5,150	387	8,474	445	14,244	409	25	140
1909	7,751	1,154	5,401	721	5,173	432	11,110	494	9,925	423	55	176	
FLANDRE ORIENTALE.	1870	4,322	396	738	237	2,223		258		18,986	316	5,007	113
	1880	4,268	606	1,064	367	1,806		304		34,032	358	11,634	115
	1890	5,142	642	1,675	408	1,573		318		25,881	388	16,921	141
	1900	5,611	878	2,092	507	5,546	214	1,028	338	25,361	395	16,267	161
	1905	4,737	932	2,392	485	8,108	311	5,758	362	19,035	331	16,777	187
1909	7,195	1,141	2,440	515	9,509	286	1,716	365	13,363	346	15,177	177	
HAINAUT.	1870	3,433	202	210	303	1,856		379		14,833	330	1,001	170
	1880	4,997	672	457	452	2,875		419		15,402	336	1,817	207
	1890	15,423	773	745	218	3,153		428		13,251	371	2,483	241
	1900	8,371	862	1,477	420	742	356	3,568	342	10,632	375	1,151	177
	1905	12,778	871	2,848	551	1,138	389	3,257	391	8,023	409	2,747	194
1909	11,825	979	4,009	547	1,256	370	3,091	432	7,292	465	2,656	255	
LIÈGE.	1870	5,122	522	1,163	329	4,054		234		9,870	229	2,320	257
	1880	6,128	964	961	395	4,314		440		9,244	400	3,167	339
	1890	6,698	602	1,217	340	6,448		306		21,764	364	1,971	155
	1900	3,917	941	674	549	2,677	333	4,852	358	16,691	332	4,146	205
	1905	3,443	884	499	478	6,191	398	6,650	387	18,732	359	5,998	223
1909	3,641	912	403	497	7,043	400	6,442	401	14,600	410	7,630	245	
LIMBOURG.	1870	4,408	355	863	252	3,370		267		13,811	200	762	116
	1880	3,730	604	1,789	292	5,168		248		17,155	225	1,940	102
	1890	3,455	643	1,061	356	5,752		288		18,604	347	2,862	185
	1900	3,230	845	1,060	431	3,653	331	4,485	376	17,657	322	3,976	165
	1905	2,658	934	996	408	3,500	357	4,318	426	17,894	372	3,431	218
1909	2,396	1,088	840	429	3,259	351	4,436	395	16,807	369	3,307	223	
LUXEM- BOURG.	1870	6,187	376	1,144	163	4,759		218		11,226	158	4,652	81
	1880	3,021	640	1,860	325	5,034		290		10,697	120	5,060	115
	1890	3,783	604	1,289	292	7,035		357		16,840	269	8,180	182
	1900	7,146	667	1,361	335	145	321	8,425	342	19,081	268	10,642	158
	1905	1,889	543	428	402	188	530	5,796	371	13,844	344	9,650	200
1909	3,110	609	1,571	361	213	501	11,035	421	17,717	343	14,292	211	
NAMUR.	1870	2,915	476	382	212	915		314		3,368	218	504	132
	1880	3,938	642	838	326	1,329		317		5,126	251	1,022	175
	1890	14,655	556	4,000	330	7,705		530		9,392	341	3,268	167
	1900	10,982	683	2,029	448	417	311	2,328	364	17,682	308	5,618	202
	1905	9,407	958	5,112	717	442	482	5,715	422	9,058	379	6,985	195
1909	6,487	959	4,003	749	482	513	5,442	474	12,164	487	7,921	197	
LE ROYAUME.	1870	34,202	389	7,022	258	49,503		344		138,457	259	25,313	146
	1880	35,106	709	11,104	374	65,987		432		172,331	308	32,796	179
	1890	64,120	620	15,406	364	84,330		380		176,816	336	48,119	173
	1900	55,863	691	14,300	469	22,136	321	41,901	375	156,729	319	52,274	176
	1905	55,540	777	18,760	488	27,967	395	47,902	415	138,772	373	55,521	186
1909	54,301	847	20,688	504	29,915	411	50,822	454	121,138	407	59,751	200	

(\*) D'après le Bulletin de l'Agriculture et les renseignements fournis par le Ministère de l'Agriculture.

GÉNISSES.		VEAUX.		MOUTONS.		AGNEAUX.		PORCS.		COCHONS DE LAIT.		ANNÉES.
Nombre d'animaux vendus.	Prix moyen.	Nombre d'animaux vendus.	Prix moyen.	Nombre d'animaux vendus.	Prix moyen.	Nombre d'animaux vendus.	Prix moyen.	Nombre d'animaux vendus.	Prix moyen.	Nombre d'animaux vendus.	Prix moyen.	
17,070	196	20,145	57	»	»	»	»	»	»	»	»	1870
17,986	212	31,466	65	184	34	»	»	»	»	»	»	1880
15,691	236	19,633	108	115	29	»	»	»	»	»	»	1890
10,102	271	31,133	82	191	24	»	»	13,326	25	5,085	16	1900
8,949	306	28,005	131	225	19	»	»	40,745	26	»	»	1905
8,810	354	17,263	133	143	19	»	»	34,674	31	1,646	25	1909
32,098	270	29,295	105	50,867	30	»	»	»	»	»	»	1870
15,215	210	38,583	112	63,681	42	50	35	»	»	»	»	1880
19,341	221	35,274	95	70,710	37	3,602	20	»	»	»	»	1890
15,809	227	22,421	103	111	37	3,935	20	50,396	76	87,298	16	1900
18,551	272	22,330	122	149	34	390	21	62,118	90	102,419	19	1905
11,683	265	20,221	127	131	38	38	25	36,258	108	112,750	24	1909
12,534	277	2,150	80	2,038	42	142	27	»	»	»	»	1870
13,903	321	3,328	125	1,117	55	165	32	»	»	»	»	1880
14,096	283	2,085	104	314	33	48	17	»	»	»	»	1890
13,488	303	2,173	98	443	29	12	16	2,853	33	57,123	19	1900
10,884	435	2,038	124	278	33	»	»	4,409	30	44,121	20	1905
13,011	461	2,113	156	247	36	»	»	580	108	55,964	25	1909
19,626	231	6,264	53	1,629	29	253	14	»	»	»	»	1870
24,035	264	9,922	58	2,583	36	»	»	»	»	»	»	1880
16,607	280	8,426	73	987	31	182	13	»	»	»	»	1890
14,413	264	16,256	80	1,913	40	341	29	37,675	76	110,143	24	1900
21,209	280	18,704	114	1,519	40	70	28	6,714	103	109,509	28	1905
14,192	267	18,362	156	1,489	33	57	24	60,198	76	133,134	27	1909
3,630	262	5,627	122	228	41	»	»	»	»	»	»	1870
5,762	246	4,441	48	22	49	»	»	»	»	»	»	1880
3,940	239	2,178	63	»	»	»	»	»	»	»	»	1890
6,520	293	1,870	143	100	34	22	17	3,493	50	7,673	16	1900
5,085	257	2,294	99	7,239	31	7	19	8,638	51	9,635	18	1905
5,670	331	3,646	116	241	34	21	16	10,608	65	7,378	19	1909
6,140	134	3,137	44	2,197	28	»	»	»	»	»	»	1870
3,200	284	1,740	60	»	»	»	»	»	»	»	»	1880
12,103	228	12,038	93	1,287	31	»	»	»	»	»	»	1890
11,410	229	6,699	80	498	30	94	20	35,905	70	96,942	13	1900
12,096	264	9,560	96	2,649	35	535	22	67,112	89	46,639	21	1905
13,108	272	11,838	85	4,468	34	427	18	72,049	75	63,868	19	1909
4,403	137	2,996	31	7,060	22	800	12	»	»	»	»	1870
3,597	130	3,559	43	2,850	35	»	»	»	»	»	»	1880
5,399	187	4,371	59	675	35	»	»	»	»	»	»	1890
8,325	212	6,352	77	746	36	292	25	41,702	33	83,294	15	1900
9,377	256	5,862	94	665	37	»	»	17,918	36	103,523	17	1905
8,681	247	6,854	99	695	35	165	27	50,804	102	154,287	14	1909
6,773	99	517	22	3,260	17	4,470	6	»	»	»	»	1870
6,933	121	993	42	6,639	27	3,239	15	»	»	»	»	1880
9,335	159	674	51	7,537	35	5,540	25	»	»	»	»	1890
12,792	163	947	43	9,800	30	9,000	21	13,673	35	89,200	11	1900
9,849	196	1,691	76	6,130	34	9,690	25	9,184	46	70,417	15	1905
13,408	239	1,989	64	8,315	39	10,435	29	17,981	49	105,077	19	1909
1,273	152	137	38	»	»	»	»	»	»	»	»	1870
1,655	189	173	47	»	»	»	»	»	»	»	»	1880
5,571	183	4,507	62	40	33	»	12	»	»	»	»	1890
3,392	228	478	56	4	23	»	»	3,851	41	40,134	10	1900
8,638	210	2,242	68	70	31	»	»	16,485	38	29,598	15	1905
9,568	240	1,465	58	»	»	»	»	13,075	44	28,438	15	1909
103,547	225	70,268	81	67,279	29	5,665	8	»	»	»	»	1870
92,356	236	94,205	84	77,076	40	3,454	16	»	»	»	»	1880
102,083	192	89,186	91	81,665	36	9,379	22	»	»	»	»	1890
96,251	241	88,329	92	13,806	33	13,684	21	202,874	53	576,892	15	1900
104,698	275	92,726	103	18,924	33	10,692	24	241,220	60	515,861	19	1905
98,131	275	83,751	110	15,729	34	11,113	23	296,227	73	662,542	21	1909

**CHEVAUX ET BESTIAUX ABATTUS PAR ORDRE DES AUTORITÉS  
POUR CAUSE DE MALADIES CONTAGIEUSES AUTRES QUE LA TUBERCULOSE ET LE CHARBON (\*)**

ANNÉES.	PROVINCES.	Chevaux employés à l'agriculture etc. atteints de maladies contagieuses.			Chevaux suspects de morve ou de farcin.			Bêtes à cornes atteintes de maladies contagieuses.			Bêtes à cornes suspectes de maladies contagieuses.			Bêtes à cornes caprines, ovines et porcines.			TOTAL GÉNÉRAL des indemnités payées. Fr.		
		Nombre.	Valeur. Fr.	Indemnités payées. Fr.	Nombre.	Valeur. Fr.	Indemnités payées. Fr.	Nombre.	Valeur. Fr.	Indemnités payées. Fr.	Nombre.	Valeur. Fr.	Indemnités payées. Fr.	Nombre.	Valeur. Fr.	Indemnités payées. Fr.			
1909	Anvers . . . . .	»	»	»	»	»	»	»	»	»	»	»	»	»	»	»	»	200	
	Brabant . . . . .	»	»	»	1	400	»	»	»	»	»	»	»	»	»	»	»	110	
	Fland. occident. . . . .	1	330	»	»	»	»	»	»	»	»	»	»	»	»	»	»	206	
	Fland. orientale. . . . .	»	»	»	»	412	»	»	»	»	»	»	»	»	»	»	»	»	
	Hainaut . . . . .	»	»	»	»	»	»	»	»	»	»	»	»	»	»	»	»	»	
	Liège . . . . .	»	»	»	8	3,487	697	»	»	»	»	»	»	»	»	»	»	»	4,327
LE ROYAUME . . . . .	Limbourg . . . . .	»	»	»	»	»	»	»	»	»	»	»	»	»	»	»	»	»	
	Luxembourg . . . . .	»	»	»	»	»	»	»	»	»	»	»	»	»	»	»	»	»	
	Namur . . . . .	»	»	»	»	»	»	»	»	»	»	»	»	»	»	»	»	»	
	LE ROYAUME . . . . .	1	330	697	8	3,487	697	16	8,074	4,036	»	»	»	»	»	»	»	4,843	
	1905	»	2,374	791	16	8,099	1,610	29	27,834	13,915	8	3,836	1,276	»	»	»	»	»	17,601
	1906	»	4,400	1,341	28	17,280	3,126	36	35,092	17,169	1	497	166	»	»	»	»	»	21,822
1895	»	4,300	1,342	24	11,267	2,234	14	13,332	3,586	96	48,655	10,628	335	326,406	83,660	7	480	300	101,750
1890	»	31,439	7,322	69	42,768	7,040	»	»	823	350,775	98,131	340	138,042	68,615	6	548	60	181,168	
1880	»	142,381	29,016	318	244,626	29,152	»	»	»	1,402	531,209	135,757	»	»	»	»	»	»	193,945

**CAS DE MALADIES CONTAGIEUSES,  
au regard de la loi, chez les animaux domestiques.**

ANNÉES.	PROVINCES.	Morve et farcin.		Fleuro-pneumonie.	Rage.	Charbon bactéridien.		Charbon bactéridien.	Stomatite.	Pélin.	Gale des ovines.
		Nombre.	Valeur. Fr.			Nombre.	Valeur. Fr.				
1909	Anvers . . . . .	1	»	»	1	44	»	5	193	»	»
	Brabant . . . . .	1	»	»	5	34	»	15	127	»	»
	Flandre occident. . . . .	1	»	»	8	31	»	40	»	»	»
	Flandre orient. . . . .	1	»	»	3	88	»	23	109	»	»
	Hainaut . . . . .	»	»	»	14	30	»	31	9	»	»
	Liège . . . . .	23	»	»	»	60	»	88	»	»	»
LE ROYAUME . . . . .	Limbourg . . . . .	»	»	»	»	261	»	24	»	»	»
	Luxembourg . . . . .	»	»	»	»	9	»	5	»	»	»
	Namur . . . . .	»	»	»	9	7	»	7	»	»	»
	LE ROYAUME . . . . .	26	»	»	40	564	244	438	»	»	»
	1905	»	48	»	»	80	747	208	32	»	9
	1900	»	80	»	»	127	404	389	13,978	42	103
1899	»	106	»	»	317	397	306	197,494	412	128	

**RELEVÉ DES PERMIS DE PORT D'ARMES DE CHASSE (\*\*).**

PROVINCES.	1840.	1850.	1860.	1870.	1880.	1890.	1900.	1909.
Anvers . . . . .	448	593	779	846	966	1,131	1,218	1,442
Brabant . . . . .	1,132	1,517	1,914	2,199	1,940	2,312	2,534	3,124
Flandre occid. . . . .	615	827	857	963	886	1,066	1,095	1,254
Flandre orient. . . . .	543	702	850	991	954	1,068	1,040	1,217
Hainaut . . . . .	1,300	1,862	2,270	2,189	2,189	2,604	3,339	3,678
Liège . . . . .	853	1,063	1,390	1,584	1,487	1,822	2,038	2,356
Limbourg . . . . .	388	432	590	642	610	670	651	770
Luxembourg . . . . .	258	383	682	631	768	1,003	1,152	1,439
Namur . . . . .	574	953	1,214	1,153	1,258	1,532	2,046	2,503
LE ROYAUME.	6,111	8,332	10,552	11,336	11,058	13,208	15,119	17,783

(\*) Statistique dressée d'après les renseignements fournis par l'Administration de l'Agriculture du Ministère de l'Agriculture et des Travaux publics.  
(\*\*) D'après les renseignements fournis par l'Administration des Eaux et Forêts du Ministère de l'Agriculture et des Travaux publics.  
(a) 15 permis de chasse au lévrier ont, en outre, été délivrés en 1890, 14 en 1890 et 10 en 1909.

**ENSEIGNEMENT VÉTÉRINAIRE, AGRICOLE ET HORTICOLE 313**  
**DE L'ÉTAT (\*).**

DÉSIGNATION DES ÉTABLISSEMENTS.	POPULATION DES ÉTABLISSEMENTS PENDANT LES ANNÉES SCOLAIRES.							
	1859-60	1879-80	1884-85	1889-90	1894-95	1899-00	1904-05	1909-10
École de médecine vétérinaire de Bruxelles . . . . .	64	98	80	185	62	145	151	125
Institut agricole de Gembloux . . . . .	»	66	88	115	91	103	157	167
École moyenne pratique d'horticulture et d'agricult. de Vilvorde (a).	26	28	35	40	64	83	71	91
École pratique d'horticulture de Gentbrugge (b) . . . . .	16	(a)	»	»	»	»	»	»
École moyenne d'horticulture et d'agriculture de l'Etat à Gand (a).	»	28	23	41	57	45	50	41
École moyenne pratique d'agriculture de Huy . . . . .	..	..	..	..	18	19	29	21
Section préparatoire de Huy (c) . . . . .	»	»	»	»	15	4	»	»
Section forestière de Huy . . . . .	»	»	»	»	»	»	»	»
TOTAUX. . . . .	106	220	226	381	307	399	458	445

**ADMISSION DES ÉLÈVES. — DIPLÔMES ET CERTIFICATS DE CAPACITÉ.**

OBJETS DES EXAMENS.	1860.		1870.		1880.		1890.		1895.		1900.		1905.		1908.		1909.			
	Récipiendaires.		Récipiendaires.		Récipiendaires.		Récipiendaires.		Récipiendaires.		Récipiendaires.		Récipiendaires.		Récipiendaires.		Récipiendaires.			
	Inscrits.	Admis.	Inscrits.	Admis.	Inscrits.	Admis.	Inscrits.	Admis.	Inscrits.	Admis.	Inscrits.	Admis.	Inscrits.	Admis.	Inscrits.	Admis.	Inscrits.	Admis.		
Admiss. à l'école vétérinaire.	»	15	33	17	47	15	3	3	18	18	43	43	32	32	29	29	24	24		
Dipl. de candidat vétérinaire.	21	14	16	13	33	23	47	30	23	14	64	33	49	30	46	30	36	33		
Dipl. de médecin vétérinaire.	16	12	16	16	21	14	34	31	21	18	35	30	34	27	40	32	41	37		
Première épreuve de médecin vétérinaire.	..	..	..	..	..	..	..	..	..	..	..	..	..	..	65	55	34	34		
Admission à l'institut agricole	16	16	28	28	28	28	63	45	42	34	25	32	32	23	33	18	45	39		
Diplôme d'ingénieur agricole	»	»	9	9	12	8	33	22	22	16	25	21	39	33	36	20	44	36		
Diplôme spécial de 4 <sup>e</sup> année facultative (Insti <sup>t</sup> agricole).	..	..	..	..	..	..	..	..	..	..	5	5	4	4	11	10	8	8		
Diplôme d'horticulteur ou d'agriculteur. (a)	Elèves sortis de l'école de Vilvorde . . . . .		»	8	6	6	7	7	8	8	21	21	20	20	17	17	13	12	24	23
	Elèves sortis de l'école de Gand . . . . .		»	6	1	1	4	3	7	7	6	6	8	7	6	6	9	5	9	9
	Elèves sortis de l'école de Huy. . . . .		..	..	..	..	..	..	..	..	7	7	5	3	10	9	5	5	6	6
Certificats de capacité.	Jardiniers . . . . .		»	18	96	54	92	40	115	48	120	64	186	88	232	72	229	197	248	164
	Maréchaux-ferrants . . . . .		»	25	107	56	166	74	295	133	258	140	310	167	423	222	390	237	362	189
Diplômes délivrés à l'école centrale pratique de maréchalerie de l'Etat. . . . .	»	»	»	»	»	»	»	»	»	»	»	»	»	49	11	45	22	45	26	

**MÉDECINS VÉTÉRINAIRES (\*).**

ANNÉES.	Médecins et inspecteurs vétérinaires du gouvernement.	Médecins vétérinaires agréés.	Médecins vétérinaires de l'armée		Médecins vétérinaires privés.	Maréchaux vétérinaires.	TOTAL (a).
			effectifs.	suppléants. (b)			
1860.	206	»	27	»	143	212	588
1870.	226	»	27	»	134	152	539
1880.	235	»	30	»	153	103	521
1890.	250	»	35	5	221	39	545
1895.	(c)	429	35	11	»	36	500
1900.	16	457	33	5	29	25	560
1905.	17	576	41	2	29	17	680
1908.	17	616	41	4	17	7	698
1909.	17	635	45	»	17	4	673

(\*) D'après les renseignements fournis par l'Administration de l'Agriculture du Minist. de l'Agriculture et des Travaux publics. (a) Ces écoles portaient jusqu'en 1889-90 respectivement le titre de : *École pratique d'horticulture de Vilvorde et École d'horticulture de l'Etat à Gand*. (b) L'école d'horticulture de Gentbrugge a été fermée au commencement de l'année 1871 et transférée, en vertu d'un arrêté royal du 15 septembre 1871, au Jardin Botanique de la ville de Gand. (c) Cette section a été créée en octobre 1894. (d) Ces diplômes, jusqu'en 1890, portaient le titre de certificats de capacité. (e) Les médecins vétérinaires du gouvernement ont été supprimés par suite de la réorganisation du service de la police sanitaire. Actuellement il existe des médecins vétérinaires agréés qui assurent le service de la police sanitaire du bétail. (f) Les médecins vétérinaires suppléants existent depuis le 20 juillet 1889. (g) Sans tenir compte des médecins vétérinaires suppléants. (h) Non compris les élèves qui ont été admis sans examen (dispense réglementaire), savoir : 13 en 1900. (i) Depuis 1904 il n'est plus délivré qu'un certificat d'admission à l'École centrale de maréchalerie.

**ATELIERS D'APPRENTISSAGE ET ÉCOLES PROFESSIONNELLES DE TISSAGE SUBSIDIÉS PAR L'ÉTAT (\*).**

EXERCICES.	NOMBRE ET POPULATION.										DEGRÉ D'INSTRUCTION DES APPRENTIS.						NOMBRE DES OUVRIERS										
	NOMBRE DES ATELIERS des ateliers profession- nelles de tissage.		NOMBRE DES APPRENTIS.		TAUX moyen du salaire.	Nombre des apprentis sachant lire et écrire.		Propor- tion pour des illettrés.	formés pendant l'année.	depuis la fondation des écoles et des ateliers et des ouvriers supprimés.	Total.	MONTANT DES RECETTES.		MONTANT DES DÉPENSES.													
	Garçons.	Filles.	Garçons.	Filles.		Subside de la Province.	Subside de la Commune.					Divers.	Total.	Subside de l'Etat.	Subside de la Province.	Subside de la Commune.	Divers.	Total.	Supplément eventuel aux contratiers à titre de rémunération.	Récompenses aux apprentis.	Entretien du matériel et autres frais.	Chauffage et éclairage.	Indemnité au secrétaire et frais de bureau.	Indemnité eventuelle pour l'instruc- tion primaire.	Imprévus.	Total.	
1908	14	241	»	241	0.98	176	50	10	5	2.0	112	13,954	23,140	11,945	4,203	4,650	357	21,155	12,050	675	383	2,070	1,980	1,475	1,860	662	21,155
	7	142	»	142	0.93	121	10	7	4	2.8	39	13,954	23,140	5,755	2,046	2,725	294	10,820	6,000	150	325	1,457	730	700	800	658	10,820
	4	70	»	70	0.81	43	15	3	9	12.7	31	6,479	6,479	3,971	»	1,664	966	6,601	3,500	300	165	523	455	450	450	758	6,601
	8	169	»	169	1.07	101	5	2	1	0.6	32	6,479	6,479	8,287	2,018	4,726	3,357	18,388	10,000	150	580	2,655	1,835	800	800	1,478	18,388
	1	62	»	62	(a)	62	»	»	»	»	28	865	865	475	475	475	14,689	16,114	1,200	»	13,834	547	287	83	153	16,114	
TOTAUX. . .	34	622	62	684	0.97	563	80	22	19	2.7	242	19,504	30,484	30,433	8,742	14,240	19,663	73,078	32,750	1,275	15,287	7,252	3,598	3,910	3,719	3,910	73,078
1905	34	626	68	694	1.13	488	119	33	54	8.6	221	29,809	29,809	30,613	8,835	14,623	17,935	72,006	31,350	1,425	12,907	7,930	5,286	3,585	4,160	5,363	72,006
1900	38	759	76	835	1.11	539	192	52	52	6.85	318	28,748	28,748	33,823	10,405	14,533	14,470	73,201	31,985	2,145	11,791	8,496	5,343	4,114	5,335	4,082	73,201
1895	43	760	76	836	1.03	494	195	83	64	7.86	324	27,197	27,197	35,841	10,971	17,053	13,917	77,482	35,205	2,545	9,548	8,411	5,212	4,620	5,747	4,566	75,854
1890	37	938	82	1,020	1.04	652	235	59	74	7.25	325	26,253	26,253	(36,304	10,130	17,098	4,940	68,472	33,625	2,625	5,706	7,532	4,954	4,310	4,060	5,060	68,472

**RECETTES ET DÉPENSES (b).**

(\*) D'après les renseignements fournis par le Ministère de l'Industrie et du Travail.  
(b) En moyenne 20.82 francs par mois. — (a) D'après les budgets.

ÉCOLES INDUSTRIELLES, PROFESSIONNELLES ET COMMERCIALES SUBSIDIÉES PAR L'ÉTAT (\*). — ANNÉE SCOLAIRE 1907-1908. 315

PROVINCES.	NOMBRE d'établissements	NOMBRE D'ÉLÈVES.			RESSOURCES (a).				
		Garçons.	Filles.	TOTAL.	SUBSIDES ALLOUÉS PAR			Recettes diverses et excédent de l'exercice antérieur.	TOTAUX.
					l'Etat.	la province	les communes		
<b>ÉCOLES ET COURS PROFESSIONNELS ET COMMERCIAUX. — A. — COMMUNAUX.</b>									
Anvers . . . . .	3	286	346	632	19,686	2,560	18,006	25,248	65,500
Brabant . . . . .	16	309	1,545	1,854	96,853	52,921	102,159	57,553	309,486
Flandre Occidentale . . . . .	3	300	»	300	14,205	4,350	18,032	2,473	39,060
Flandre Orientale . . . . .	2	298	329	627	46,132	12,732	57,456	11,845	128,165
Hainaut . . . . .	16	451	250	701	36,978	33,551	27,560	10,325	108,414
Liège . . . . .	15	399	148	547	13,274	9,389	12,759	6,113	41,535
Limbourg . . . . .	7	289	»	289	2,456	2,629	1,654	891	7,630
<b>TOTAUX. . . . .</b>	<b>68</b>	<b>2,332</b>	<b>2,618</b>	<b>4,950</b>	<b>229,584</b>	<b>118,132</b>	<b>237,626</b>	<b>114,448</b>	<b>699,790</b>
<b>B. — LIBRES.</b>									
Anvers . . . . .	17	1,405	763	2,168	33,250	13,397	3,900	51,092	101,639
Brabant . . . . .	50	3,708	1,871	5,579	187,293	30,162	37,894	293,480	548,829
Flandre Occidentale . . . . .	16	866	25	891	27,217	6,181	3,800	34,441	71,639
Flandre Orientale . . . . .	23	2,961	1,057	4,018	61,501	22,144	5,800	87,033	176,478
Hainaut . . . . .	35	1,241	402	1,643	76,681	8,126	900	139,937	225,644
Liège . . . . .	21	3,056	489	3,545	151,855	55,461	108,662	136,406	452,384
Limbourg . . . . .	10	391	163	554	13,181	7,455	3,007	13,842	37,485
Luxembourg . . . . .	1	22	»	22	1,400	»	»	6,100	7,500
Namur . . . . .	10	475	109	584	18,740	4,500	750	28,300	52,290
<b>TOTAUX. . . . .</b>	<b>183</b>	<b>14,125</b>	<b>4,879</b>	<b>19,004</b>	<b>571,118</b>	<b>147,426</b>	<b>164,713</b>	<b>790,631</b>	<b>1,673,888</b>
<b>ÉCOLES INDUSTRIELLES. — A. — COMMUNALES.</b>									
Anvers . . . . .	1	1,201	»	1,201	30,811	8,333	45,721	4,935	89,800
Brabant . . . . .	12	2,970	95	3,065	97,315	32,905	92,823	18,180	241,223
Flandre Occidentale . . . . .	6	1,478	»	1,478	20,513	12,119	28,891	2,812	64,335
Flandre Orientale . . . . .	5	2,074	»	2,074	63,501	15,983	61,987	16,717	158,188
Hainaut . . . . .	44	12,424	1,023	13,447	196,854	199,934	164,276	30,742	591,806
Liège . . . . .	6	1,179	»	1,179	20,182	14,595	26,269	4,532	65,578
Limbourg . . . . .	1	126	»	126	1,530	600	2,480	»	4,610
Luxembourg . . . . .	3	244	»	244	3,744	2,700	4,866	100	11,410
Namur . . . . .	3	514	»	514	8,913	7,583	8,761	1,770	27,027
<b>TOTAUX. . . . .</b>	<b>81</b>	<b>22,300</b>	<b>1,118</b>	<b>23,418</b>	<b>443,363</b>	<b>294,752</b>	<b>436,074</b>	<b>79,788</b>	<b>1,253,977</b>
<b>B. — LIBRES.</b>									
Anvers . . . . .	2	399	»	399	6,870	3,435	4,000	6,625	20,930
Brabant . . . . .	1	378	»	378	4,314	»	»	9,936	14,250
Flandre Occidentale . . . . .	1	189	»	189	483	242	671	54	1,450
Liège . . . . .	2	302	»	302	5,243	»	»	13,607	18,850
Luxembourg . . . . .	1	33	»	33	1,728	500	300	2,807	5,335
Namur . . . . .	1	385	»	385	3,080	1,000	500	5,560	10,140
<b>TOTAUX. . . . .</b>	<b>8</b>	<b>1,686</b>	<b>»</b>	<b>1,686</b>	<b>21,718</b>	<b>5,177</b>	<b>5,471</b>	<b>38,589</b>	<b>70,955</b>
Instit. sup. de com. d'Anvers	1	252	»	252	84,036	»	27,496	61,488	173,020
Ecole sup. de com. (Institut St-Ignace) à Anvers . . . . .	1	98	»	98	10,337	»	»	28,473	38,810
Navire-école Belge stationn.	1	9	»	9	104,405	»	»	»	104,465
Navire-école belge naviguant	1	13	»	13	192,410	2,000	»	»	194,410
Ecole des sciences commerc. et consulaires, à Louvain.	1	67	»	67	11,000	»	»	43,700	54,700
Ecole technique de brasserie (Institut St-Liévin), à Gand.	1	16	»	16	3,796	2,270	»	8,416	14,482
Institut supérieur de brasserie et de distillerie, à Gand.	1	89	»	89	11,520	4,105	»	25,425	41,050
Ecole sup. com. et consulaire du Hainaut, à Mons . . . . .	1	94	»	94	16,000	»	»	49,350	65,350
Institut commerc. des industriels du Hainaut, à Mons.	1	143	»	143	16,000	15,000	6,000	44,520	81,520
Ecole des Arts et Métiers, (collège St-Louis), à Liège.	1	63	»	63	10,240	»	»	18,860	29,100
Ecole des Hautes Etudes commerc. et consular., à Liège.	1	111	7	118	8,912	6,000	13,000	22,588	50,500
Ecole supérieure des Textiles, à Verviers . . . . .	1	63	»	63	35,910	17,877	35,989	12,392	102,168
Ecole des Arts et Métiers, à Pierard-lez-Virton . . . . .	1	59	»	59	9,000	600	»	27,600	37,200

(\* ) D'après les renseignements fournis par le Ministère de l'Industrie et du Travail.  
 (a) D'après les budgets.

## ÉCOLES ET CLASSES MÉNAGÈRES (\*).

ANNÉE.	SPÉCIFICATION DES ÉCOLES ET CLASSES.	NOMBRE PAR PROVINCE.								TOTAL.	
		Anvers.	Brabant.	Flandre Occident.	Flandre Orientale.	Hainaut.	Liège.	Lim- bourg.	Luxem- bourg.		Namur.
31 décembre 1908.	Écoles ménagères.	2	5	2	»	12	3	»	1	»	25
	Libres . . . . .	3	12	1	»	17	12	»	4	5	54
	Classes ménagères.	1	15	2	9	18	24	»	4	5	78
	Annexées à des écoles pri- maires adoptées . . . . .	2	»	»	»	»	»	2	»	»	4
	Libres . . . . .	22	15	22	22	14	4	9	2	3	113
	TOTAL. . . . .	30	47	27	31	61	43	11	11	13	274

ANNÉE.	SPÉCIFICATION DES ÉCOLES ET CLASSES.	Nombre d'élèves.	RESSOURCES.			TOTAL.
			SUBSIDES ALLOUÉS PAR		RECETTES diverses.	
			l'État.	les provinces.	les communes.	
31 décembre 1908.	Écoles ménagères.	873	24,103	11,336	21,971	59,571
	Libres . . . . .	1,992	50,406	4,434	3,650	125,434
	Classes ménagères.	2,694	34,037	15,986	34,377	86,541
	Annexées à des écoles primaires adoptées Libres . . . . .	91	1,224	889	507	3,061
		4,162	48,933	17,017	13,182	123,299
	TOTAL. . . . .	9,812	158,703	49,682	73,687	397,906

(\*) D'après les renseignements fournis par le Ministère de l'Industrie et du Travail.

**ENSEIGNEMENT INDUSTRIEL, PROFESSIONNEL, COMMERCIAL ET MÉNAGER (\*)**  
DÉPENSES IMPUTÉES SUR LES FONDS DE L'ÉTAT.

OBJETS DES DÉPENSES.	1875.		1880.		1885.		1890.		1895.		1900.		1905.		1907.		1908.		1909.	
	Fr.	C.	Fr.	C.	Fr.	C.	Fr.	C.	Fr.	C.	Fr.	C.	Fr.	C.	Fr.	C.	Fr.	C.	Fr.	C.
Écoles industrielles, professionnelles et commerciales . . . . .	144,312	85	180,941	00	204,546	00	333,080	50	368,113	75	722,841	00	1,410,853	15	1,640,461	65	1,794,715	45	1,748,634	73
Ateliers d'apprentissage divers et écoles professionnelles de tissage. . . . .	46,106	67	47,286	00	39,195	00	40,848	00	42,573	75	51,214	44	65,210	33	64,429	00	83,433	00	72,605	19
Institut supérieur de commerce à Anvers . . . . .	39,385	00	43,838	00	45,225	00	44,236	50	40,508	25	58,725	00	68,887	06	77,216	76	84,036	48	89,502	08
Bourses d'études . . . . .	»		3,000	00	5,000	00	4,800	00	5,100	00	5,400	00	8,100	00	11,500	00	10,000	00	10,100	00
École provinciale de l'industrie et des mines du Hainaut, à Mons . . . . .	18,529	66	27,943	00	17,943	00	20,043	00	20,043	00	22,436	00	22,436	00	46,899	00	(b)		(b)	
Cours publics à Bruxelles. . . . .	4,500	00	5,500	00	6,000	00	2,500	00	2,000	00	2,000	00	2,000	00	2,000	00	(c)		(c)	
Cours de chauffage et d'entretien de machines à vapeur, à Namur . . . . .	»		500	00	500	00	500	00	500	00	(a)		(a)		(a)		(a)		(a)	
Écoles et classes ménagères . . . . .	»		»		»		61,206	00	118,466	00	136,149	85	177,816	37	178,212	90	177,497	95	177,122	72
Frais d'inspection des ateliers d'apprentissage et écoles professionn. de tissage	3,756	70	2,907	90	4,959	00	15,321	15	4,977	95	5,933	42	5,664	30	5,575	10	5,460	50	5,279	70
Frais d'inspection des écoles industrielles, professionnelles et commerciales, des écoles et classes ménagères	»		6,050	00	7,384	25	7,872	40	26,596	13	45,789	33	61,959	59	69,055	77	67,877	51	71,367	14
Missions, achat de livres et dépenses diverses . . . . .	1,775	75	12,068	43	8,440	59	7,693	50	8,760	60	13,095	22	62,206	84	85,093	73	24,685	81	13,313	83
TOTAUX. . . . .	258,366	63	330,034	33	339,192	84	538,101	05	637,579	43	1,063,584	26	1,885,133	64	2,180,443	91	2,247,706	70	2,187,925	59
Allocations budgétaires . . . . .	278,700	00	330,900	00	373,900	00	544,862	00	732,900	00	1,092,150	00	1,950,000	00	2,214,020	00	2,276,100	00	2,221,650	00

(\*) D'après les renseignements fournis par l'Administration de l'Enseignement industriel et professionnel du Ministère de l'Industrie et du Travail.  
(a) Cours annexé à l'École industrielle de Namur. — (b) Subside non fixé. — (c) Ces cours ne sont plus subventionnés.



Table with columns: ANNÉES., OBJET DES SOCIÉTÉS., NOMBRE DE CONSTITUTIONS DE SOCIÉTÉS (en nom collectif, en commandite simple, en command. par actions au capit., anonymes au capital, TOTAL., TOTAL. général.). Rows list industries such as Assurances, Banques, Commerces, Industries, Téléphonie, Transports, and Travaux publics for years 1910 and 1909.

(\*) Statistique dressée par l'Administration de la Statistique générale (Ministère de l'Intérieur), d'après le Recueil des exactement le capital de certaines sociétés par actions, il n'a pas été possible de les classer d'après l'importance de leur capital et on tableau n'a pas permis de mentionner pour 1910: 177 augmentations de capital, 37 réductions de capital, 3 fusions et 5 transformations

LUTIONS, D'APRÈS LA LOI DU 18 MAI 1873 (a).

NOMBRE DE PROROGATIONS DE SOCIÉTÉS										NOMBRE DE DISSOLUTIONS DE SOCIÉTÉS										OBJET DES SOCIÉTÉS.
en commandite par actions au capital					anonymes au capital					en commandite p. actions au capital					anonymes au capital					
de 100,000 fr. et moins.	de 500,000 à 1,000,000 fr.	de 1,000,000 à 5,000,000 fr.	de plus de 5,000,000 fr.	TOTAL.	de 100,000 fr. et moins.	de 500,000 à 1,000,000 fr.	de 1,000,000 à 5,000,000 fr.	de plus de 5,000,000 fr.	TOTAL.	de 100,000 fr. et moins.	de 500,000 à 1,000,000 fr.	de 1,000,000 à 5,000,000 fr.	de plus de 5,000,000 fr.	TOTAL.	coopératives.	autres en non dénommés.	TOTAL GÉNÉRAL.			
en nom collectif.	en commandite simple.	coopératives.	autres en non dénommés.	TOTAL GÉNÉRAL.	en nom collectif.	en commandite simple.	coopératives.	autres en non dénommés.	TOTAL GÉNÉRAL.	en nom collectif.	en commandite simple.	coopératives.	autres en non dénommés.	TOTAL GÉNÉRAL.	coopératives.	autres en non dénommés.	TOTAL GÉNÉRAL.			
» 5	» 1	» »	» »	» »	» »	» »	» »	» »	» »	» 2	» 1	» »	» »	» »	» 3	» »	» 6	Assurances.		
» 2	» 2	» »	» »	» »	» »	» »	» »	» »	» »	» 3	» 3	» »	» »	» »	» 5	» 1	» 21	Banques.		
» 7	» »	» »	» »	» »	» »	» »	» »	» »	» »	» 7	» 17	» 5	» »	» »	» »	» »	» 1	Commerces.		
» 2	» »	» »	» »	» »	» »	» »	» »	» »	» »	» 3	» 19	» 7	» »	» »	» 8	» 1	» 42	»		
» 9	» 1	» »	» »	» »	» »	» »	» »	» »	» »	» 10	» 64	» 14	» »	» »	» 2	» 1	» 84	»		
» »	» 2	» »	» »	» »	» »	» »	» »	» »	» »	» 3	» 6	» 3	» »	» »	» 1	» 1	» 15	»		
» »	» »	» »	» »	» »	» »	» »	» »	» »	» »	» »	» 2	» 1	» »	» »	» 1	» 1	» 7	»		
» »	» »	» »	» »	» »	» »	» »	» »	» »	» »	» »	» 2	» 1	» »	» »	» 1	» 1	» 3	»		
» »	» »	» »	» »	» »	» »	» »	» »	» »	» »	» »	» 1	» »	» »	» »	» 3	» »	» 10	»		
I 1	» 1	» »	» »	» »	» »	» »	» »	» »	» »	» 2	» 13	» 1	» »	» 1	» 2	» 1	» 17	Industries.		
» 3	» »	» »	» »	» »	» »	» »	» »	» »	» »	» 4	» 11	» 6	» »	» »	» 1	» 1	» 20	»		
I 3	» »	» »	» »	» »	» »	» »	» »	» »	» »	» 1	» 6	» »	» »	» 1	» 1	» 3	» 15	»		
» »	» »	» »	» »	» »	» »	» »	» »	» »	» »	» 4	» 21	» 2	» »	» »	» 1	» 9	» 40	»		
» »	» »	» »	» »	» »	» »	» »	» »	» »	» »	» »	» 1	» »	» »	» »	» 1	» 2	» 2	»		
» »	» »	» »	» »	» »	» »	» »	» »	» »	» »	» »	» 1	» »	» »	» »	» 1	» 1	» 3	»		
» »	» »	» »	» »	» »	» »	» »	» »	» »	» »	» »	» 1	» »	» »	» »	» 1	» 1	» 1	»		
» »	» »	» »	» »	» »	» »	» »	» »	» »	» »	» »	» 1	» »	» »	» »	» 1	» 1	» 2	»		
» »	» »	» »	» »	» »	» »	» »	» »	» »	» »	» »	» 1	» »	» »	» »	» 1	» 1	» 1	»		
» »	» »	» »	» »	» »	» »	» »	» »	» »	» »	» »	» 4	» »	» »	» »	» »	» »	» »	»		
» »	» »	» »	» »	» »	» »	» »	» »	» »	» »	» »	» 11	» 70	» 12	» 1	» 3	» 8	» 4	»		
» »	» »	» »	» »	» »	» »	» »	» »	» »	» »	» »	» 1	» 1	» »	» »	» 1	» 1	» 3	Téléphones.		
» »	» »	» »	» »	» »	» »	» »	» »	» »	» »	» »	» »	» »	» »	» »	» »	» »	» »	»		
I 1	» »	» »	» »	» »	» »	» »	» »	» »	» »	» 1	» 1	» »	» »	» »	» 3	» »	» 4	»		
» »	» »	» »	» »	» »	» »	» »	» »	» »	» »	» »	» »	» »	» »	» »	» 2	» »	» 2	»		
» »	» »	» »	» »	» »	» »	» »	» »	» »	» »	» »	» »	» »	» »	» »	» »	» »	» »	»		
» »	» »	» »	» »	» »	» »	» »	» »	» »	» »	» »	» 11	» 2	» »	» »	» 2	» »	» 16	»		
» »	» »	» »	» »	» »	» »	» »	» »	» »	» »	» »	» 1	» 7	» »	» »	» 3	» 2	» 1	»		
» 6	» »	» »	» »	» »	» »	» »	» »	» »	» »	» 2	» 14	» 71	» 21	» »	» 1	» 3	» 2	»		
» 49	» 17	» »	» »	» »	» »	» »	» »	» »	» »	» 81	» 341	» 82	» 3	» 2	» 7	» 37	» 37	TOTAUX.		
» 2	» 1	» »	» »	» »	» »	» »	» »	» »	» »	» 2	» 5	» 9	» »	» »	» 3	» 1	» »	Assurances.		
» »	» »	» »	» »	» »	» »	» »	» »	» »	» »	» »	» 1	» 10	» 4	» »	» 2	» 2	» 1	Banques.		
» »	» »	» »	» »	» »	» »	» »	» »	» »	» »	» »	» 2	» 2	» »	» »	» »	» »	» 5	»		
» 3	» 1	» »	» »	» »	» »	» »	» »	» »	» »	» 4	» 22	» 3	» »	» »	» 1	» 1	» »	Commerces.		
» 14	» 6	» »	» »	» »	» »	» »	» »	» »	» »	» 3	» 7	» 1	» »	» »	» 3	» 3	» 6	»		
I 1	» »	» »	» »	» »	» »	» »	» »	» »	» »	» 22	» 64	» 18	» 1	» 1	» 6	» 1	» »	»		
I 1	» »	» »	» »	» »	» »	» »	» »	» »	» »	» 1	» 8	» »	» »	» »	» 1	» »	» 3	»		
» »	» »	» »	» »	» »	» »	» »	» »	» »	» »	» 1	» 2	» 1	» »	» »	» »	» »	» »	»		
» »	» »	» »	» »	» »	» »	» »	» »	» »	» »	» »	» 3	» 8	» »	» »	» 2	» »	» 2	»		
» »	» »	» »	» »	» »	» »	» »	» »	» »	» »	» »	» »	» »	» »	» »	» 2	» 1	» 1	»		
» »	» »	» »	» »	» »	» »	» »	» »	» »	» »	» »	» 8	» »	» »	» »	» 2	» 5	» 11	»		
» »	» »	» »	» »	» »	» »	» »	» »	» »	» »	» »	» 2	» 2	» »	» »	» 2	» 1	» 1	»		
» 3	» »	» »	» »	» »	» »	» »	» »	» »	» »	» 3	» 12	» 5	» »	» »	» 1	» 1	» »	»		
» 2	» »	» »	» »	» »	» »	» »	» »	» »	» »	» 2	» 2	» 2	» »	» »	» 2	» 1	» »	»		
» 2	» 1	» »	» »	» »	» »	» »	» »	» »	» »	» 4	» 23	» 8	» »	» »	» 3	» 8	» 4	»		
» »	» »	» »	» »	» »	» »	» »	» »	» »	» »	» »	» 2	» »	» »	» »	» »	» »	» »	»		
» »	» »	» »	» »	» »	» »	» »	» »	» »	» »	» »	» »	» »	» »	» »	» »	» »	» »	»		
» »	» »	» »	» »	» »	» »	» »	» »	» »	» »	» »	» »	» »	» »	» »	» »	» »	» »	»		
I 1	» 1	» »	» »	» »	» »	» »	» »	» »	» »	» 2	» »	» »	» »	» »	» 2	» »	» 2	»		
I 1	» »	» »	» »	» »	» »	» »	» »	» »	» »	» 1	» »	» 1	» »	» »	» »	» »	» »	»		
» »	» »	» »	» »	» »	» »	» »	» »	» »	» »	» 3	» 1	» »	» »	» »	» 1	» 1	» »	»		
» 4	» 1	» »	» »	» »	» »	» »	» »	» »	» »	» 5	» 87	» 18	» »	» »	» 10	» 6	» 3	»		
» »	» »	» »	» »	» »	» »	» »	» »	» »	» »	» »	» 1	» 2	» »	» »	» »	» »	» »	»		
» »	» »	» »	» »	» »	» »	» »	» »	» »	» »	» »	» »	» »	» »	» »	» »	» »	» »	»		
» »	» »	» »	» »	» »	» »	» »	» »	» »	» »	» »	» 2	» 2	» »	» »	» 2	» 2	» »	»		
» »	» »	» »	» »	» »	» »	» »	» »	» »	» »	» »	» 6	» 2	» »	» »	» »	» »	» 1	»		
» 1	» »	» »	» »	» »	» »	» »	» »	» »	» »	» 1	» 2	» 6	» 2	» »	» »	» »	» 9	»		
» »	» »	» »	» »	» »	» »	» »	» »	» »	» »	» »	» 12	» »	» »	» »	» 2	» 1	» 1	»		
» 12	» 1	» »	» »	» »	» »	» »	» »	» »	» »	» 15	» 61	» 20	» »	» »	» 1	» 1	» »	»		
» 54	» 15	» »	» »	» »	» »	» »	» »	» »	» »	» 83	» 346	» 98	» 1	» 1	» 2	» 33	» 37	TOTAUX.		

actes et documents relatifs aux sociétés. — (\*) Loi modifiée par celle du 22 mai 1886. — N. B. A défaut de pouvoir connaître à dû se borner à les inscrire dans la colonne total; de là un désaccord entre les renseignements détaillés et généraux. Le cadre du de sociétés; pour 1909 : 153 augmentations de capital, 23 réductions de capital, 3 fusions et 3 transformations de sociétés.

**NOMBRE DES ÉTABLISSEMENTS INDUSTRIELS, DES OUVRIERS ET SALAIRES QUOTIDIENS.  
D'APRÈS LE RECENSEMENT GÉNÉRAL DE L'INDUSTRIE DE 1846 (\*)**

DÉSIGNATION DES INDUSTRIES.		NOMBRE DE MANUFACTURIERS, FABRICANTS OU ARTISANS.		Nombre des ouvriers.		SUBDIVISION DES OUVRIERS D'APRÈS LE TAUX DE LEUR SALAIRE QUOTIDIEN.							
		201	202	46,186	1,001	de 50 cent. à 1 franc.		de 1 franc. à 2 francs.		de plus de 2 francs, gagnant			
						4,716	4,626	1,539	17,067	15,942	1,189	17,067	1,189
Industries minérales.	Houille et coke . . . . .	243	243	21,312	439	859	324	980	12,062	5,017	1,056	385	190
	Métallurgie . . . . .	2,176	2,176	4,966	599	305	78	1,716	1,521	575	123	35	14
	Carrières, ardoisières et céramiques . . . . .	12,028	12,028	16,011	1,882	431	115	4,925	6,987	1,508	131	27	5
	Verreries . . . . .	1,613	1,613	19,976	1,433	1,600	576	2,347	11,156	2,528	242	57	37
	Lin et chanvre . . . . .	6,786	6,786	11,789	334	412	200	1,892	7,666	1,258	19	8	»
	Laine . . . . .	35	35	3,694	61	522	75	1,124	885	252	154	334	»
	Coton . . . . .	595	595	265	22	4	3	94	134	8	»	»	»
	Soie . . . . .	2,401	2,401	17,229	2,178	1,321	139	10,548	2,674	309	32	18	10
	Bonneterie, rubanerie, passementerie . . . . .	18,732	18,732	42,794	18,456	1,852	99	18,761	3,394	194	15	6	17
	Industries de confection en tissus le chauffage (tourbe) (Voir aussi houille) . . . . .	768	768	18,153	1,349	1,724	260	4,830	7,978	1,750	153	76	33
Industries manufacturières.	l'éclairage . . . . .	350	350	14,318	2,192	1,296	250	3,120	5,714	1,363	243	84	56
	l'alimentation . . . . .	43	43	362	209	47	5	100	1	»	»	»	»
	Bois . . . . .	27	27	675	164	64	9	135	253	48	»	»	»
	Cuir . . . . .	1,074	1,074	3,010	640	178	20	1,049	954	154	11	2	2
	Industries diverses . . . . .	10,030	10,030	11,057	2,175	371	53	5,955	2,783	509	104	5	2
	Industries ayant pour objet	12	12	71	1	9	»	1	19	41	»	»	»
	Industries diverses.	1,600	1,600	3,133	142	178	3	807	1,685	279	35	3	1
	Papeteries et imprimeries . . . . .	8,434	8,434	22,404	799	997	100	7,295	11,432	1,551	139	40	31
	Produits chimiques . . . . .	7,928	7,928	7,457	585	124	23	4,609	2,037	78	»	»	»
	Industries diverses.	1,032	1,032	1,722	96	33	16	300	740	433	93	7	4
Industries diverses.	Papeteries et imprimeries . . . . .	20,656	20,656	19,235	1,618	365	123	6,398	9,433	1,247	48	3	»
	Produits chimiques . . . . .	908	908	2,692	148	53	19	470	1,777	115	26	74	10
	Industries diverses.	11,841	11,841	10,459	1,918	235	49	4,675	3,389	183	7	3	»
	Industries diverses.	142	142	2,671	382	177	6	1,022	932	114	14	2	2
	Industries diverses.	611	611	2,705	497	122	32	317	874	636	184	32	11
	Industries diverses.	417	417	1,453	96	29	4	231	962	114	11	4	2
	Industries diverses.	1,240	1,240	1,627	96	27	4	250	1,045	191	12	»	»
	Industries diverses.	2,691	2,691	7,416	1,097	366	152	1,389	3,167	937	203	86	19
	TOTAUX . . . . .	114,751	114,751	314,842	40,609	18,417	7,359	85,142	119,000	37,967	4,342	1,211	795

(\*) Voir le recueil Recensement général de l'Industrie du 15 octobre 1846, particulièrement aux pages IX à XI.

RECENSEMENT GÉNÉRAL DES INDUSTRIES ET DES MÉTIERS (31 OCTOBRE 1896) (\*).  
I. — RÉSULTATS D'ENSEMBLE PAR PROVINCE.

PROVINCES rangées d'après le nombre total des personnes (patrons, directeurs, employés, ouvriers) qui y sont occupées.	NOMBRE TOTAL et pourcentage des personnes occupées dans chacune des provinces.	NOMBRE DE PERSONNES OCCUPÉES.												NOMBRE MOYEN DE CHEVAUX-VAPUR, à gaz (pour les moteurs à vapeur, et à pétrole).									
		HOMMES.						FEMMES.							TOTAL.								
		TOTAL DES ENTREPRISES.			Exploitants, directeurs, ingénieurs, contremaîtres, employés.			Membres de la famille des exploitants occupés par eux comme ouvriers.			Exploitantes, directrices, surveillantes, employées.				Membres de la famille des exploitants, occupés comme ouvriers.			Exploitants, directeurs, ingénieurs, contremaîtres, surveil- lants, employés.			Ouvriers travaillant hors de leur domicile.		
Numéros d'ordre.			Exploitants, directeurs, ingénieurs, contremaîtres, employés.	Ouvriers travaillant hors de leur domicile.	Membres de la famille des exploitants occupés par eux comme ouvriers.	Exploitantes, directrices, surveillantes, employées.	Ouvrières travaillant hors de leur domicile.	Membres de la famille des exploitants, occupés comme ouvriers.	Exploitants, directeurs, ingénieurs, contremaîtres, surveil- lants, employés.	Ouvriers travaillant hors de leur domicile.	Membres de la famille des exploitants, occupés comme ouvriers.	Exploitants, directeurs, ingénieurs, contremaîtres, surveil- lants, employés.	Ouvriers travaillant hors de leur domicile.	Membres de la famille des exploitants, occupés par eux, comme ouvriers, -ères.									
1	Hainaut . . . . .	269,300 soit 23.83 p.c.	49,400	37,800	181,400	3,300	3,600	16,800	22,900	2,500	1,000	54,600	204,300	5,800	230,000								
2	Liège . . . . .	190,000 » 16.81 »	37,000	27,800	118,100	8,900	2,400	10,000	18,300	3,600	900	37,800	136,400	12,500	170,000								
3	Brabant . . . . .	185,200 » 16.39 »	53,300	38,200	92,200	5,900	3,600	14,700	23,100	6,200	1,300	52,900	115,300	12,100	48,500								
4	Flandre Orientale . . . . .	171,000 » 15.13 »	60,200	30,500	59,200	9,200	5,900	9,800	28,200	27,100	1,100	40,300	87,400	36,300	63,000								
5	Flandre Occidentale . . . . .	109,500 » 9.69 »	57,900	22,600	26,400	11,400	4,200	7,600	6,300	39,100	900	39,200	32,700	41,500	32,000								
6	Anvers . . . . .	109,200 » 9.66 »	35,700	28,900	53,600	2,400	3,500	6,000	9,800	4,400	600	34,900	63,400	6,800	55,000								
7	Namur . . . . .	55,800 » 4.94 »	17,000	12,800	31,300	600	1,500	5,300	3,500	300	500	18,100	34,800	900	21,000								
8	Luxembourg . . . . .	20,400 » 1.82 »	10,300	8,200	7,400	100	1,200	2,200	500	400	400	10,400	7,900	500	4,500								
9	Limbourg . . . . .	19,600 » 1.73 »	9,200	6,700	7,400	200	1,100	2,100	400	1,400	300	8,800	7,800	1,600	6,000								
	LE ROYAUME . . . . .	1,130,000 soit 100 p.c.	330,000	213,500	577,000	42,000	27,000	74,500	113,000	76,000	7,000	288,000	690,000	118,000	630,000								

(\*) D'après le recensement général des industries et des métiers au 31 octobre 1896. Volume XVIII. Exposé des résultats, page 144.  
(a) Ces nombres comprennent à la fois les ouvriers à domicile et leurs enfants ou autres membres de leur famille qui travaillent avec eux.

GROUPES (a) d'industries et de métiers rangés d'après le nombre total des personnes (patrons, directeurs, employés, ouvriers) qui y sont occupés.	NOMBRE TOTAL et pourcentage des personnes occupées dans chacun des groupes.	TOTAL DES ENTREPRISES ET DIVISIONS D'ENTREPRISES.	ENTREPRISES ET DIVISIONS le 31				
			Nombre d'entreprises et divisions d'entreprises en activité.	NOMBRE			
				HOMMES.			
				Exploitants, directeurs, ingé- nieurs, contre- maîtres, employés.	Membres de la famille.	Ouvriers travaillant	
hors de leur domicile.	dans						
<b>INDUSTRIES :</b>							
textiles . . . . .	169,778 soit 15.4 p. c.	61,153	60,518	7,788	2,415	44,279	16,610
du vêtement . . . . .	137,966 » 12.5 »	88,425	86,964	14,983	2,247	6,573	4,832
des métaux . . . . .	134,333 » 12.1 »	21,439	21,185	22,335	5,276	97,250	5,360
des mines . . . . .	128,313 » 11.7 »	798	665	6,308	—	112,314	—
de la construction . . . . .	93,577 » 8.5 »	28,569	24,881	26,009	4,701	62,060	—
alimentaires . . . . .	90,443 » 8.2 »	23,600	23,385	26,201	4,030	54,702	2
du bois et de l'ameu- blement . . . . .	88,457 » 8.0 »	40,212	38,813	37,655	7,906	39,681	1,221
des peaux et des cuirs	57,702 » 5.2 »	33,845	33,372	23,642	2,923	16,270	6,922
des transports . . . . .	41,873 » 3.8 »	18,895	18,286	22,091	2,062	15,929	—
des carrières . . . . .	38,969 » 3.5 »	2,326	2,153	3,051	216	34,566	132
spéciales . . . . .	24,435 » 2.2 »	8,670	8,348	5,188	764	8,840	523
verrières. . . . .	22,797 » 2.1 »	50	49	1,093	—	18,525	—
chimiques . . . . .	20,715 » 1.9 »	1,292	1,177	2,796	86	14,880	16
du livre . . . . .	14,049 » 1.3 »	2,172	2,147	2,854	216	9,985	—
du tabac . . . . .	12,034 » 1.1 »	1,727	1,705	1,589	143	7,402	165
d'art et de précision . . . . .	9,611 » 0.9 »	1,740	1,706	1,507	146	6,713	402
du papier . . . . .	9,448 » 0.9 »	452	446	824	17	5,447	40
céramiques . . . . .	7,744(b) » 0.7 »	2,030	289	630	34	5,855	1
<b>TOTAUX. . . . .</b>	<b>1,102,244 soit 100 p. c.</b>	<b>337,395</b>	<b>326,089</b>	<b>206,544</b>	<b>33,182</b>	<b>561,271</b>	<b>36,226</b>

(\*) D'après le recueil *Recensement général des industries et des métiers* au 31 octobre 1896. Volume IV. Cadre I. Pour les données concernant le recensement industriel de 1880, voir le tome XXXII de l'*Annuaire*, pages 314 à 321.

D'ENTREPRISES EN ACTIVITÉ

octobre 1896.

DE PERSONNES OCCUPÉES.

NOMBRE MOYEN

de  
CHEVAUX-VAPEUR  
(pour les moteurs à vapeur,  
à gaz  
et à pétrole).

FEMMES.				TOTAL.				
Exploitant, directeur, surveillant, employé.	Membres de la famille.	Ouvrières travaillant		Exploitant, directeur, ingénieur, contre-maître, employé.	Membres de la famille.	Ouvriers travaillant		
		hors de	dans			hors de	dans	
		leur domicile.						
1,983	8,827	38,489	49,387	9,771	11,242	82,768	65,997	67,480 <sup>3</sup> / <sub>4</sub>
93,936	6,269	31,969	7,157	78,919	8,516	38,542	11,989	848 <sup>1</sup> / <sub>2</sub>
444	84	3,291	293	22,779	5,360	100,541	5,653	75,599 <sup>3</sup> / <sub>4</sub>
12	—	9,679	—	6,320	—	121,993	—	134,415
254	6	547	—	26,263	4,707	62,607	—	5,775
2,501	150	2,857	—	28,702	4,180	57,559	2	64,590
431	201	648	714	38,086	8,107	40,329	1,935	7,428 <sup>1</sup> / <sub>2</sub>
389	762	2,592	4,202	24,031	3,685	18,862	11,124	3,086 <sup>1</sup> / <sub>2</sub>
633	128	1,030	—	22,724	2,190	16,959	—	195,110
85	86	538	295	3,136	302	35,104	427	20,301 <sup>3</sup> / <sub>4</sub>
353	851	4,967	2,949	5,541	1,615	13,807	3,472	8,641 <sup>3</sup> / <sub>4</sub>
5	—	3,174	—	1,098	—	21,699	—	12,781 <sup>1</sup> / <sub>2</sub>
163	4	2,742	28	2,959	90	17,622	44	15,279
249	24	721	—	3,103	240	10,706	—	1,336 <sup>3</sup> / <sub>4</sub>
127	22	2,338	248	1,716	165	9,740	413	477 <sup>3</sup> / <sub>4</sub>
133	30	627	53	1,640	176	7,340	455	1,232 <sup>1</sup> / <sub>2</sub>
68	22	2,928	102	892	39	8,375	142	10,758 <sup>1</sup> / <sub>2</sub>
18	8	1,188	10	648	42	7,043	11	3,111
71,784	17,474	110,325	65,438	278,328	50,656	671,596	101,664	628,253 <sup>1</sup> / <sub>2</sub>

(\*) Pour la composition des divers groupes, voir la Classification industrielle. Volume XVIII, page 88.

(b) Non compris 21,233 personnes occupées dans les briqueteries et tuileries chômant à la date du recensement.

RECENSEMENT GÉNÉRAL DES INDUSTRIES ET DES MÉTIERS (31 OCTOBRE 1896).  
RÉSULTATS D'ENSEMBLE PAR GROUPES D'INDUSTRIES ET DE MÉTIERS DÉTAILLÉS.

GROUPES D'INDUSTRIES ET DE MÉTIERS rangés d'après le nombre total des personnes (patrons, directeurs, employés, ouvriers) qui y sont occupées.	NOMBRE TOTAL de personnes occupées dans chacun des groupes.	NOMBRE DE PERSONNES OCCUPÉES. le 31 octobre 1896.																
		HOMMES.						FEMMES.						TOTAL.				
		Exploitants, directeurs, ingénieurs, entrepreneurs, employés.			Ouvriers travaillant			Exploitants, directeurs, ingénieurs, entrepreneurs, employés.			Ouvrières travaillant			Membres de la famille.				
		Nombre d'entreprises et divisions d'entreprises en activité.	hors de leur domicile.	dans leur domicile.	hors de leur domicile.	dans leur domicile.	hors de leur domicile.	hors de leur domicile.	dans leur domicile.	hors de leur domicile.	dans leur domicile.	hors de leur domicile.	dans leur domicile.	hors de leur domicile.	dans leur domicile.			
Exploitation des mines de houille . . .	122,229	633	511	5,943	—	107,268	—	—	—	—	—	—	—	5,955	—	—	116,274	—
Industries connexes de l'exploitation des mines de houille . . .	3,921	91	80	217	—	3,057	—	—	—	—	—	—	—	217	—	—	3,704	—
Exploitation des mines métalliques . . .	2,163	74	74	148	—	1,989	—	—	—	—	—	—	—	148	—	—	2,015	—
Exploitation des carrières . . .	30,589	1,394	1,306	2,452	154	27,694	—	—	—	—	—	—	—	2,517	158	—	27,914	—
Industries connexes de l'exploitation des carrières . . .	8,380	932	847	599	62	6,872	132	132	20	82	295	—	—	619	144	—	7,190	427
Fabrication des métaux usuels autres que le fer . . .	7,251	34	33	419	—	6,655	—	—	—	—	—	—	—	420	—	—	6,831	—
Fabrication des produits sidérurgiques . . .	23,131	72	68	1,209	—	21,448	—	—	—	—	—	—	—	1,212	—	—	21,919	—
Construction de machines et d'ouvrages métalliques . . .	37,867	1,341	1,306	4,423	216	32,968	33	33	62	3	162	—	—	4,485	219	—	33,130	33
Fonderie . . .	10,729	539	534	922	79	9,657	—	—	—	—	—	—	—	943	79	—	9,707	—
Ferronnerie, serrurerie, poêlerie . . .	24,193	10,562	10,564	10,903	3,062	10,933	—	—	—	—	—	—	—	11,062	3,062	—	10,069	—
Fabrication de boulons, clous, vis, chaînes, fils et câbles métalliques . . .	4,985	804	793	408	127	3,170	577	577	2	7	667	27	—	410	134	—	3,837	604
Fabrication d'armes à feu portatives . . .	11,402	4,829	4,793	754	1,197	4,185	4,559	4,559	22	65	354	266	—	776	1,262	—	4,539	4,825
Coutellerie . . .	438	230	227	73	62	126	175	175	2	—	—	—	—	75	62	—	126	175
Fabrication d'ustensiles de ménage . . .	6,494	1,877	1,836	1,946	346	3,355	—	—	—	—	—	—	—	1,990	348	—	4,156	—
Travail des métaux . . .	1,468	309	301	290	48	936	—	—	—	—	—	—	—	356	51	—	1,061	—
Fabrication d'objets et d'ouvrages spéciaux en métal . . .	6,375	742	730	888	139	4,717	16	16	62	4	449	—	—	1,050	143	—	5,166	16
Industries céramiques . . .	7,744	2,030	289	630	34	5,855	1	1	18	8	1,188	10	—	1,098	42	—	7,043	11
Industries verrières . . .	22,797	50	49	1,093	—	18,525	—	—	—	—	—	—	—	—	—	—	21,699	—
Fabrication des produits chimiques proprement dits . . .	3,689	143	137	510	—	3,132	—	—	—	—	—	—	—	—	—	—	3,170	—
Fabrication du gaz et traitement des sous-produits . . .	2,829	74	74	351	—	2,467	—	—	—	—	—	—	—	—	—	—	2,475	—
Fabrication des explosifs . . .	545	20	15	78	—	394	—	—	—	—	—	—	—	—	—	—	465	—
Fabrication des allumettes . . .	2,656	60	59	97	4	1,066	16	16	15	1	1,429	28	—	112	5	—	2,495	44
Fab. des huiles, des bougies et des savons . . .	5,218	633	600	976	62	3,507	—	—	—	—	—	—	—	1,071	63	—	4,084	—
Fabrication des couleurs et enduits . . .	875	103	99	208	4	532	—	—	—	—	—	—	—	223	4	—	648	—
Fabon et mise en œuvre du caoutchouc . . .	1,032	31	30	119	1	595	—	—	—	—	—	—	—	130	1	—	901	—

Industries chimiques spéciales . . . . .	3,871	228	103	457	15	197	—	—	—	472	15	3,384	—
Fabrication des farines . . . . .	11,357	3,985	3,931	4,292	314	37	1	—	—	4,606	1,150	5,601	—
Boulangerie-pâtisserie . . . . .	26,476	15,081	15,040	14,062	2,289	105	122	—	—	15,653	2,411	8,412	—
Fabrication du sucre . . . . .	24,282	153	152	1,573	—	21,303	—	—	—	1,593	—	22,689	—
Fabrication des conserves . . . . .	629	60	53	118	7	272	11	—	—	129	7	493	—
Fabrication des boissons . . . . .	22,613	3,477	3,427	5,093	473	16,269	14	—	—	5,571	487	16,555	—
Industries alimentaires spéciales . . . . .	5,086	844	782	1,063	112	2,987	13	—	—	1,150	125	3,809	2
Fabrication des fils et des tissus de chanvre et de jute . . . . .	3,610	291	280	204	21	1,527	5	—	—	94	49	3,087	265
Fabrication des fils et des tissus de coton . . . . .	20,435	2,857	2,803	1,035	305	8,309	46	—	—	1,081	506	15,874	2,974
Fabrication des fils et des tissus de lin . . . . .	36,205	8,868	8,704	1,839	993	10,330	132	—	—	1,971	1,811	23,415	9,008
Fabrication des fils et des tissus de laine . . . . .	33,285	6,854	6,762	2,094	521	13,804	107	—	—	2,201	1,000	23,032	7,052
Fabrication des fils et des tissus de soie . . . . .	655	128	127	48	9	237	6	—	—	54	11	472	118
Fabrication des fils et des tissus de crin et de pois . . . . .	231	18	18	38	4	158	6	—	—	44	4	182	1
Fabrication des tissus spéciaux et des cordages . . . . .	67,231	41,467	41,162	1,891	547	4,062	1,511	—	—	3,542	7,837	9,534	46,318
Apprêts, blanchiment, impression et teinture des fils et des tissus . . . . .	8,126	670	662	639	15	5,852	5	—	—	669	24	7,172	261
Confection de vêtements . . . . .	105,647	71,439	70,320	13,443	2,131	5,258	4,664	—	—	62,670	6,826	25,313	10,838
Fabrics de chapeaux et des casquettes . . . . .	2,819	1,171	1,105	614	46	655	101	—	—	906	148	1,350	415
Confection d'articles de modes . . . . .	10,294	7,090	6,970	169	10	145	6	—	—	6,615	411	2,724	544
Industries accessoires du vêtement . . . . .	19,206	8,725	8,569	757	60	515	1	—	—	8,728	1,131	9,155	192
Travaux du bâtiment . . . . .	61,331	26,254	22,974	23,068	4,409	33,090	—	—	—	23,298	4,415	33,618	—
Entreprises de construction et travaux publics . . . . .	32,246	2,315	1,907	2,941	202	28,970	—	—	—	2,965	202	28,989	—
Débitage et préparation du bois . . . . .	8,906	3,350	3,014	3,341	674	4,798	62	—	—	3,403	684	4,819	—
Fabrication des sabots . . . . .	12,787	6,786	6,512	6,004	1,505	4,606	325	—	—	6,056	1,509	4,752	388
Menuiserie-charpenterie . . . . .	31,863	15,370	14,944	15,195	3,057	13,553	—	—	—	15,253	3,057	13,553	—
Charromerie-carrosserie . . . . .	9,868	5,325	5,237	5,283	1,263	3,228	—	—	—	5,325	1,263	3,280	—
Fabrication des meubles et industries de l'ameublement . . . . .	17,692	6,153	5,972	4,632	730	10,227	881	—	—	4,813	829	10,520	1,530
Fabrication d'objets et d'ouvrages spéciaux en bois . . . . .	7,341	3,228	3,134	3,200	677	3,269	15	—	—	3,236	683	3,405	17
Travail des peaux . . . . .	6,939	667	643	996	90	5,202	—	—	—	1,053	90	5,706	—
Fabrication des gants en peau . . . . .	4,759	2,744	2,735	201	39	281	406	—	—	3,075	442	587	3,481
Fabrication des chaussures en cuir . . . . .	42,079	28,120	27,709	20,368	2,505	9,364	6,448	—	—	20,608	2,862	11,034	7,575
Fabrication d'articles spéciaux en peau et en cuir . . . . .	3,925	2,314	2,285	2,077	289	1,333	68	—	—	2,121	291	1,445	68
Industrie du tabac . . . . .	12,034	1,727	1,705	1,589	143	7,402	165	—	—	1,716	165	9,740	413
Fabrication du papier . . . . .	6,463	57	57	404	1	3,855	—	—	—	434	3	6,026	—
Mise en œuvre du papier . . . . .	2,985	395	389	420	16	1,592	40	—	—	458	36	2,349	142
Industrie du livre . . . . .	14,049	2,172	2,147	2,854	216	9,985	—	—	—	3,103	240	10,706	—
Industries d'art et de précision . . . . .	9,611	1,740	1,706	1,507	146	6,713	402	—	—	1,640	176	7,340	455
Industries spéciales . . . . .	24,435	8,070	8,348	5,188	764	8,840	523	—	—	5,541	1,615	13,807	3,472
Transports par chaussures . . . . .	25,612	16,841	16,283	16,504	1,587	6,966	—	—	—	16,990	1,627	6,995	—
Transports par chemin de fer . . . . .	11,009	148	148	3,511	—	7,381	—	—	—	3,531	—	8,378	—
Transports par eau . . . . .	4,352	1,906	1,855	2,076	475	1,582	—	—	—	2,203	563	1,586	—
TOTAUX . . . . .	1,102,244	337,395	326,089	206,544	33,182	561,271	36,226	—	—	278,328	50,656	671,590	101,664



REPARTITION DES ENTREPRISES D'APRÈS LE MODE  
 (CADRES I ET IIA DU RECENSEMENT GÉNÉRAL)

EXPLOITATIONS INDUSTRIELLES ET MÉTIERS. (Sous-groupes de la classification.)	Nombre total d'entreprises en activité.	NOMBRE D'ENTREPRISES EN ACTIVITÉ							
		par des particuliers ou des sociétés de personnes.				par des sociétés par actions ou coopératives.			
		Entreprises individuelles.	Entreprises exploitées par des associés de fait ou en nom collectif.	Entreprises exploitées par des associés en commandite simple.	TOTAL.	TOTAL.	Entreprises exploitées par des sociétés par actions.	Entreprises exploitées par des sociétés coopératives.	Sans l'aide d'aucun personnel.
Exploitation des mines de houille . . . . .	511	—	22	—	22	489	489	—	—
Industries connexes de l'exploita- tion des mines de houille. . . . .	80	10	1	—	11	69	69	—	—
Exploitation des mines métal- liques . . . . .	74	48	5	—	53	21	21	—	—
Exploitation des carrières . . . . .	1,306	969	222	12	1,203	103	100	3	161
Industries connexes de l'expl. des carrières . . . . .	847	669	119	6	794	53	53	—	345
Fabrication des métaux usuels autres que le fer. . . . .	33	5	4	3	12	21	21	—	—
Fabrication des produits sidérur- giques . . . . .	68	7	2	1	10	58	58	—	—
Construction de machines et d'ou- vrages métalliques . . . . .	1,306	1,037	126	15	1,178	128	128	—	297
Fonderie. . . . .	534	383	84	9	476	58	58	—	50
Ferronnerie, serrurerie et poêlerie. vis, chaînes, etc. . . . .	10,564	10,322	236	1	10,559	5	5	—	4,617
Fabrication des boulons, clous, vis, chaînes, etc. . . . .	793	727	43	5	775	18	18	—	604
Fabrication d'armes à feu porta- tives . . . . .	4,793	4,414	368	7	4,789	4	4	—	3,604
Coutellerie . . . . .	227	208	19	—	227	—	—	—	163
Fabrication d'ustensiles de mé- nage . . . . .	1,836	1,798	30	2	1,830	6	6	—	1,132
Travail des métaux . . . . .	301	276	20	—	296	5	5	—	136
Fabrication d'objets et d'ouvrages spéciaux en métal . . . . .	730	641	70	5	716	14	14	—	240
Industries céramiques. . . . .	289	227	31	7	265	24	24	—	36
Industries verrières . . . . .	49	3	—	3	15	34	34	—	—
Fabrication des produits chimiques proprement dits . . . . .	137	50	31	13	94	43	43	—	5
Fabrication du gaz et traitement des sous-produits . . . . .	74	18	4	3	25	49	49	—	—
Fabrication des explosifs . . . . .	15	5	—	3	8	7	7	—	—
Fabrication des allumettes . . . . .	59	51	7	—	58	1	1	—	40
Fabrication des huiles, des bougies et des savons . . . . .	600	480	104	7	591	9	9	—	96
Fabrication des couleurs et enduits . . . . .	99	73	16	2	91	8	8	—	11
Fabrication et mise en œuvre du caoutchouc . . . . .	30	23	3	—	26	4	4	—	6
Industries chimiques spéciales. . . . .	163	109	26	3	138	25	22	3	14
Fabrication des farines . . . . .	3,931	3,666	235	8	3,909	22	19	3	1,283
Boulangerie-pâtisserie . . . . .	15,040	14,664	302	3	14,969	71	8	63	8,730
Fabrication du sucre . . . . .	152	23	48	16	87	65	65	—	—
Fabrication des conserves . . . . .	53	39	7	1	47	6	6	—	9
Fabrication des boissons . . . . .	3,427	2,922	416	35	3,373	54	45	9	147
Industries alimentaires spéciales . . . . .	782	656	89	13	758	24	23	1	224
Fabrication des fils et des tissus de chanvre et de jute . . . . .	280	224	54	—	278	2	2	—	199

\*) Pour une de ces industries le nombre d'ouvriers n'a pu être déterminé.

D'EXPLOITATION ET LE NOMBRE DES OUVRIERS.  
DES INDUSTRIES ET DES MÉTIERS EN 1896.)

327

EXPLOITÉES				NOMBRE D'ENTREPRISES EN ACTIVITÉ AU SIÈGE DESQUELLES SONT OCCUPÉS LES NOMBRES SUIVANTS D'OUVRIERS. (Non compris les membres de la famille des exploitants.)											TOTAL DE CES ENTREPRISES.
avec l'aide d'un personnel.				I	2 à 4	5 à 9	10 à 19	20 à 49	50 à 99	100 à 199	200 à 499	500 à 999	1,000 à 1,999	2,000 et plus.	
Ne comprenant pas d'ouvriers.	Comprenant des ouvriers														
	exclusivement membres de la famille des exploitants	membres de la famille des exploitants et étrangers à la famille.	tous étrangers à la famille des exploitants.												
—	—	—	511	I	7	4	19	43	79	131	181	45	I	—	511
—	—	—	80	—	I	10	12	37	12	7	I	—	—	—	80
—	—	—	74	—	2	29	18	16	4	4	I	—	—	—	74
—	50	47	1,048	124	300	191	164	199	68	28	17	3	—	I	1,095
—	104	13	385	46	127	75	59	65	11	11	3	I	—	—	398
—	—	—	33	—	—	—	6	5	2	9	8	2	I	—	33
—	—	—	68	—	—	—	I	4	6	16	27	12	2	—	68
—	69	61	879	140	231	149	144	148	56	35	25	12	—	—	940
—	16	32	436	51	119	83	81	88	33	10	3	—	—	—	(a) 468
—	1,567	545	3,835	2,708	1,342	231	59	30	6	3	I	—	—	—	4,380
2	87	10	90	15	19	14	9	15	14	12	2	—	—	—	100
4	657	103	425	199	197	67	34	21	4	3	2	I	—	—	528
—	34	7	23	10	13	I	4	I	—	—	—	—	—	—	(a) 30
—	195	63	446	264	187	26	9	10	3	5	5	—	—	—	509
—	18	11	136	37	59	23	16	10	I	I	—	—	—	—	147
—	44	47	399	80	156	78	72	43	12	4	I	—	—	—	446
—	8	14	231	15	54	69	40	37	15	11	2	2	—	—	245
—	—	—	49	—	—	—	—	3	3	7	24	9	2	I	49
—	—	I	131	22	21	21	22	27	10	8	I	—	—	—	132
—	—	—	74	—	20	16	9	16	6	5	2	—	—	—	74
—	—	—	15	—	3	2	2	5	2	I	—	—	—	—	15
—	4	—	15	—	I	—	2	I	—	5	6	—	—	—	15
—	16	17	471	98	201	111	45	24	5	2	I	I	—	—	488
—	2	I	85	18	40	16	6	4	I	I	—	—	—	—	86
I	—	I	22	4	6	I	3	3	3	3	—	—	—	—	23
—	5	5	139	20	37	26	22	19	13	5	2	—	—	—	144
4	568	188	1,888	1,185	712	92	49	29	8	I	—	—	—	—	2,076
2	1,480	383	4,445	3,327	1,326	129	29	10	7	—	—	—	—	—	4,828
—	—	—	152	—	—	5	10	9	12	87	26	3	—	—	152
—	I	I	42	3	17	13	4	4	I	I	—	—	—	—	43
—	95	160	3,025	399	1,766	688	234	75	17	5	—	—	—	—	(a) 3,185
—	47	31	480	148	190	72	57	33	10	—	I	—	—	—	511
I	35	—	45	3	5	7	3	3	11	12	I	—	—	—	45

## RÉPARTITION DES ENTREPRISES D'APRÈS LE MODE (CADRES I ET IIA DU RECENSEMENT GÉNÉRAL

EXPLOITATIONS INDUSTRIELLES ET MÉTIERS. (Sous-groupes de la classification.)	Nombre total d'entreprises en activité.	NOMBRE D'ENTREPRISES EN ACTIVITÉ							
		par des particuliers ou des sociétés de personnes.				par des sociétés par actions ou coopératives.			Sans l'aide d'aucun personnel.
		Entreprises individuelles.	Entreprises exploitées par des associés de fait ou en nom collectif.	Entreprises exploitées par des associés en commandite simple.	TOTAL.	TOTAL.	Entreprises exploitées par des sociétés par actions.	Entreprises exploitées par des sociétés coopératives.	
Fabrication des fils et des tissus de coton . . . . .	2,803	2,350	414	15	2,779	24	24	—	2,272
Fabrication des fils et des tissus de lin . . . . .	8,704	7,701	984	—	8,685	19	19	—	7,151
Fabrication des fils et des tissus de laine . . . . .	6,762	5,678	1,040	14	6,732	30	30	—	5,522
Fabrication des fils et des tissus de soie . . . . .	127	115	12	—	127	—	—	—	106
Fabrication des fils et des tissus de crin et de poils . . . . .	18	13	5	—	18	—	—	—	1
Fabrication de tissus spéciaux et de cordages . . . . .	41,162	34,904	6,233	22	41,159	3	3	—	35,355
Apprêts, blanchiment et teinture des fils et des tissus . . . . .	662	477	134	9	620	42	42	—	284
Confection de vêtements . . . . .	70,320	67,709	2,501	11	70,311	9	6	3	54,660
Fabrication des chapeaux et des casquettes . . . . .	1,105	1,008	95	1	1,104	1	1	—	820
Confection d'articles de mode . . . . .	6,970	6,726	242	2	6,970	—	—	—	5,627
Industries accessoires du vête- ment . . . . .	8,569	8,238	326	1	8,565	4	4	—	5,803
Travaux du bâtiment . . . . .	22,974	22,596	364	5	22,965	9	8	1	12,080
Entreprises de construction et de travaux publics . . . . .	1,907	1,807	95	1	1,903	4	4	—	513
Débitage et préparation du bois . . . . .	3,014	2,847	158	2	3,007	7	7	—	1,538
Fabrication des sabots . . . . .	6,512	6,411	101	—	6,512	—	—	—	4,128
Charronnerie-carrosserie . . . . .	5,237	5,133	103	—	5,236	1	—	1	3,099
Menuiserie-charpenterie . . . . .	14,944	14,718	223	1	14,942	2	2	—	8,523
Fabrication des meubles et indus- tries de l'ameublement . . . . .	5,972	5,751	210	7	5,968	4	3	1	3,355
Fabrication d'objets et d'ouvrages spéciaux en bois . . . . .	3,134	3,059	70	1	3,130	4	4	—	2,052
Travail des peaux . . . . .	643	537	92	3	632	11	11	—	119
Fabrication des gants en peau . . . . .	2,735	2,126	607	1	2,734	1	1	—	2,404
Fabrication des chaussures en cuir . . . . .	27,709	27,157	533	4	27,694	15	4	11	22,193
Fabrication d'articles spéciaux en peau et en cuir . . . . .	2,285	2,248	33	1	2,282	3	3	—	1,548
Industries du tabac . . . . .	1,705	1,583	114	3	1,700	5	5	—	999
Fabrication du papier . . . . .	57	28	12	3	43	14	14	—	3
Mise en œuvre du papier . . . . .	389	347	37	3	387	2	2	—	222
Industrie du livre . . . . .	2,147	1,905	196	17	2,118	29	20	9	630
Industries d'art et de précision . . . . .	1,706	1,588	108	2	1,698	8	8	—	739
Industries spéciales . . . . .	8,348	7,793	483	11	8,287	61	59	2	5,994
Transports par } chaussées . . . . .	16,283	15,898	318	7	16,223	60	3	57	13,128
} chemins de fer . . . . .	(e) 148	2	1	1	4	144	144	—	—
} eau . . . . .	1,855	1,755	81	—	1,836	13	13	—	908
<b>TOTAUX GÉNÉRAUX . . . . .</b>	<b>326,089</b> (e)	<b>305,045</b>	<b>18,678</b>	<b>331</b>	<b>324,054</b>	<b>2,029</b>	<b>1,862</b>	<b>167</b>	<b>228,925</b>

(a) Pour six de ces industries le nombre d'ouvriers n'a pu être déterminé.

(b) Id. deux id. id. id.

(c) Id. cinq id. id. id.

(d) Id. une id. id. id.

(e) Pour six de ces entreprises, les renseignements n'ont pu être obtenus.

EXPLOITÉES				NOMBRE D'ENTREPRISES EN ACTIVITÉ AU SIÈGE DESQUELLES SONT OCCUPÉS LES NOMBRES SUIVANTS D'OUVRIERS. (Non compris les membres de la famille des exploitants.)											TOTAL DE CES ENTREPRISES.
avec l'aide d'un personnel.				1	2 à 4	5 à 9	10 à 19	20 à 49	50 à 99	100 à 199	200 à 499	500 à 999	1000 à 1999	2000 et plus.	
Ne comprenant pas d'ouvriers.	Comprenant des ouvriers														
	exclusivement membres de la famille des exploitants.	membres de la famille des exploitants et étrangers à la famille.	tous étrangers à la famille des exploitants.												
9	355	—	167	19	15	14	15	21	30	33	14	6	—	—	167
14	1,322	3	214	45	46	24	13	19	22	15	22	5	4	2	217
16	729	13	482	37	91	60	70	117	58	39	20	3	—	—	495
—	6	1	1	—	1	4	2	4	4	—	—	—	—	—	15
—	1	2	14	2	3	6	2	2	1	—	—	—	—	—	16
69	5,109	68	561	164	175	99	71	73	35	7	4	1	—	—	629
—	8	6	364	19	74	90	83	73	23	6	2	—	—	—	370
112	4,274	807	10,467	5,753	4,632	704	129	42	5	2	1	—	—	—	(a) 11,274
5	87	10	183	63	67	31	16	14	1	—	1	—	—	—	193
20	272	52	999	483	452	83	20	10	1	—	—	—	—	—	(b) 1,051
6	533	241	1,986	864	924	273	108	36	11	5	1	—	—	—	(c) 2,227
1	2,045	1,022	7,826	3,194	3,673	1,247	543	172	17	—	1	—	—	—	(d) 8,848
—	81	95	1,218	109	223	263	321	273	86	28	7	2	1	—	1,313
1	397	83	995	479	359	124	71	37	6	2	—	—	—	—	1,078
1	677	297	1,409	752	699	190	55	10	—	—	—	—	—	—	1,706
—	748	157	1,233	881	381	77	32	18	1	—	—	—	—	—	1,390
—	1,516	586	4,319	2,206	2,038	518	108	28	5	1	1	—	—	—	4,905
8	419	161	2,029	728	925	335	130	55	14	—	2	1	—	—	2,190
1	350	98	633	314	273	73	45	21	2	2	1	—	—	—	731
—	31	30	463	111	196	72	58	34	12	6	3	1	—	—	493
3	276	2	50	15	18	7	3	5	4	—	—	—	—	—	52
28	1,759	391	3,338	2,056	1,286	245	83	35	17	7	—	—	—	—	3,729
2	197	35	503	303	177	37	14	5	2	—	—	—	—	—	538
11	79	30	586	171	169	84	74	69	26	17	6	—	—	—	616
—	—	1	53	—	2	6	7	14	11	6	6	1	1	—	54
7	22	2	136	23	33	33	18	16	10	5	—	—	—	—	138
1	93	68	1,355	341	541	275	139	102	19	4	2	—	—	—	1,423
4	74	48	841	188	369	165	100	50	10	5	1	1	—	—	889
19	947	151	1,237	485	486	192	115	58	29	13	7	3	—	—	1,388
26	907	219	2,003	1,105	769	220	89	34	5	—	—	—	—	—	2,222
—	—	—	148	—	—	21	33	45	28	15	4	2	—	—	148
4	314	43	580	431	140	30	12	8	1	1	—	—	—	—	623
382	28,730	6,463	66,583	30,258	26,896	7,851	3,823	2,537	931	652	449	117	12	4	73,046

## PETITE, MOYENNE ET GRANDE INDUSTRIE (\*).

EXPLOITATIONS INDUSTRIELLES ET MÉTIERS.	ENTREPRISES ET DIVISIONS D'ENTREPRISES										OUVRIERS		
	en activité le 31 octobre 1896.	TRÈS PETITE ET PETITE INDUSTRIE					grande et très grande industrie (de 5 à 49 ouvriers).	moyenne industrie (de 5 à 49 ouvriers).	grande et très grande industrie (50 ouvriers et plus).	dans l'ensemble des entreprises en activité.	très petite et petite industrie (moins de 5 ouvriers).	II moyenne industrie (de 5 à 49 ouvriers).	III grande et très grande industrie (50 ouvriers et plus).
		3 sans aucun ouvrier.	4 seulement des membres de la famille	5 des exploitants.	5 moins de 5 ouvriers proprement dits.	6 très petite et petite industrie (col. 3, 4 et 5).							
Industries des mines.	511	»	»	»	8	8	66	437	116,274	22	1,786	114,466	
Industries des carrières.	80	»	»	»	1	1	59	20	3,704	2	1,540	2,162	
	74	»	»	»	2	2	63	9	2,015	6	931	1,078	
	1,305	161	50	424	635	635	554	117	27,014	1,010	9,487	17,417	
	470	60	14	171	245	245	199	26	7,888	407	3,285	3,496	
	33	»	»	»	»	»	11	249	6,831	»	150	21,769	
	68	»	»	»	»	»	5	63	21,919	»	150	21,769	
	1,273	267	68	370	705	705	439	129	33,226	769	7,547	24,910	
	534	50	16	170	236	236	252	46	9,707	386	4,568	4,753	
	10,564	4,617	1,567	4,050	10,234	10,234	320	10	10,069	6,008	3,073	988	
Industries des métaux.	160	59	13	22	94	94	38	28	3,815	51	655	3,109	
	76	3	2	22	27	27	42	7	2,893	48	772	2,073	
	(a) 50	22	6	15	43	43	»	»	112	26	86	»	
	1,836	1,132	195	451	1,778	1,778	45	13	4,156	722	575	2,859	
	301	136	18	96	250	250	49	2	1,061	198	666	197	
	712	222	44	236	502	502	193	17	5,166	499	2,771	1,896	
	278	25	8	69	102	102	146	30	7,043	173	2,167	4,703	
	49	»	»	»	»	»	3	46	21,699	»	109	21,590	
	137	5	»	43	48	48	70	19	3,170	80	1,254	1,836	
Industries chimiques.	74	»	»	20	20	20	41	13	2,475	54	810	1,611	
	15	»	»	3	3	3	9	3	465	9	200	256	
	17	1	1	1	3	3	3	11	2,495	4	64	2,427	
	600	96	16	299	411	411	180	9	4,084	654	2,031	1,399	
	99	11	2	58	71	71	26	129	648	129	323	196	
	163	7	»	10	17	17	7	6	901	21	177	703	
	163	14	5	57	76	76	67	20	3,384	113	1,052	2,219	

Industries alimentaires.	Fabrication des farines . . . . .	3,931	1,287	568	1,897	3,752	170	9	5,601	2,871	2,069	661
	Boulangerie, pâtisserie . . . . .	15,040	8,732	1,480	4,653	14,865	168	7	8,412	6,490	1,481	441
	Fabrication du sucre . . . . .	152	»	»	20	»	24	128	22,689	»	461	22,228
	Fabrication des conserves . . . . .	53	9	1	20	30	21	2	493	54	254	185
	Fabrication des boissons . . . . .	(a) 3,427	147	95	2,165	2,407	997	22	16,535	5,325	9,432	1,708
	Industries alimentaires spéciales . . . . .	780	222	47	338	607	162	11	3,869	650	2,266	887
	Fabrication des fils et des tissus de chanvre et de jute . . . . .	37	1	»	1	2	11	24	3,066	3	151	2,912
	Fabrication des fils et des tissus de coton . . . . .	141	12	2	5	19	39	83	15,709	11	818	14,880
	Fabrication des fils et des tissus de lin (pur ou mélangé) . . . . .	541	391	27	24	442	29	70	22,965	44	656	22,265
	Fabrication des fils et des tissus de laine (pure ou mélangée) . . . . .	439	51	10	50	111	208	120	22,420	125	4,536	17,759
Industries textiles.	Fabrication des fils et des tissus de soie (pure ou mélangée) . . . . .	14	2	»	»	2	4	458	»	193	265	265
	Fabrication des fils et des tissus de crin et de poils . . . . .	16	»	»	5	5	10	182	10	121	51	51
	Fabrication des tissus spéciaux et de cordages . . . . .	1,419	788	108	254	1,150	223	46	9,133	520	3,631	4,982
	Apprêts, blanchiment, impression et teinture des fils et des tissus . . . . .	413	40	5	91	136	246	31	7,170	236	3,945	2,989
	Confection de vêtements . . . . .	(b) 58,370	44,171	3,394	9,968	57,533	826	8	24,083	16,709	6,540	834
	Fabrication des chapeaux et des casquettes . . . . .	644	405	59	119	583	59	2	1,322	229	778	315
	Confection d'articles de mode . . . . .	(c) 6,312	5,023	262	916	6,201	108	1	2,650	1,628	972	50
	Industries accessoires du vêtement . . . . .	(d) 8,359	5,600	532	1,788	7,920	417	17	9,155	3,298	4,160	1,707
	Travaux du bâtiment . . . . .	(e) 22,974	12,081	2,045	6,867	20,993	1,962	18	33,618	12,990	19,347	1,281
	Entreprises de constructions et de travaux publics . . . . .	1,907	513	81	332	926	857	124	28,989	764	14,099	14,126
Industries du bois et de l'ameublement.	Débitage et préparation du bois . . . . .	3,014	1,539	397	838	2,774	232	8	4,819	1,401	2,796	622
	Fabrication des sabots . . . . .	5,996	3,700	628	1,421	5,149	247	»	4,652	2,529	2,103	»
	Menuiserie-charpenterie . . . . .	14,944	8,523	1,516	4,244	14,283	654	7	13,553	7,398	5,456	699
	Charbonnerie-carrosserie . . . . .	5,237	3,099	748	1,262	5,109	127	1	3,280	1,783	1,438	59
	Fabrication des meubles et industries de l'ameublement . . . . .	4,307	1,958	289	1,559	3,806	484	17	10,037	2,986	5,091	1,960
	Fabrication d'objets et d'ouvrages spéciaux en bois . . . . .	3,116	2,037	348	587	2,972	139	5	3,495	1,044	1,726	635
	Travail des peaux . . . . .	643	119	31	307	457	104	22	5,796	644	2,243	2,909
	Fabrication des gants en peau . . . . .	41	21	1	15	37	4	»	58	26	32	»
	Fabrication des chaussures en cuir . . . . .	(c) 19,214	14,549	1,165	3,142	18,856	335	23	10,293	4,972	3,353	1,968
	Fabrication d'articles spéciaux en peau et en cuir . . . . .	(d) 2,193	1,466	192	470	2,135	56	2	1,443	733	574	136
Industrie du tabac.	Fabrication d'articles spéciaux en papier . . . . .	1,251	581	57	338	976	226	49	9,731	620	3,482	5,629
	Fabrication du papier . . . . .	57	3	»	2	5	27	25	6,026	5	606	5,415
	Mise en œuvre du papier . . . . .	217	72	8	56	136	66	15	2,344	120	963	1,261
	Industrie du livre . . . . .	2,147	631	93	882	1,606	516	25	10,766	1,831	6,772	2,103
	Industries d'art et de précision . . . . .	1,253	500	57	409	966	271	16	6,502	898	3,371	2,233
	Industries spéciales . . . . .	5,023	3,358	364	919	4,611	360	52	13,658	1,677	4,542	7,439
	Transports par chaussées . . . . .	10,283	13,154	907	1,874	15,935	343	5	6,995	3,128	3,519	348
	Transports par chemin de fer . . . . .	148	»	»	»	»	99	49	8,378	»	2,068	6,310
	Transports par eau . . . . .	(f) 1,855	912	314	571	1,797	50	2	1,586	777	608	201

(\*) D'après le Recensement général des industries et des métiers au 31 octobre 1896, volume XVIII, pages 173 à 194.

(a) Pour 1 de ces entreprises, le nombre d'ouvriers n'a pu être déterminé.

(b) Pour 3 id.

(c) Pour 2 id.

(d) Pour 5 de ces entreprises, le nombre d'ouvriers n'a pu être déterminé.

(e) Pour 1 id.

(f) Pour 6 id.

(a) Pour 5 de ces entreprises, le nombre d'ouvriers n'a pu être déterminé.

(b) Pour 1 id.

(c) Pour 2 id.

(d) Pour 5 de ces entreprises, le nombre d'ouvriers n'a pu être déterminé.

(e) Pour 1 id.

(f) Pour 6 id.

EXPLOITATIONS INDUSTRIELLES ET MÉTIERS. (Sous-groupes de la classification).	NOMBRE							
	de moins de 16 ans							
	TOTAL.	gagnant par jour				TOTAL.		
moins de 0.50 fr.		de 0.50 à 0.99 fr.	de 1.00 à 1.49 fr.	1.50 fr. et plus.	moins de 1.50 fr.		de 1.50 à 1.99 fr.	
<b>INDUSTRIES DES MINES :</b>								
Exploitation des mines de houille . . .	7,036	11	814	3,135	3,086	96,660	619	2,084
Industries connexes de l'exploitation des mines de houille . . .	221	—	57	115	49	2,595	36	135
Exploitation des mines métalliques. . .	53	—	—	53	—	1,693	81	455
<b>INDUSTRIES DES CARRIÈRES :</b>								
Exploitation des carrières . . . . .	1,429*	96	422	502	407	22,858*	644	976
Industries connexes de l'exploitation des carrières . . . . .	450*	—	104	240	105	5,905	61	297
<b>INDUSTRIES DES MÉTAUX :</b>								
Fabrication des métaux usuels autres que le fer . . . . .	186	7	28	103	48	7,087	90	251
Fabrication des produits sidérurgiques	1,311	1	153	455	702	19,767	145	630
Construction de machines et d'ouvra- ges métalliques . . . . .	2,524*	92	679	1,141	563	27,965*	466	1,336
Fonderie . . . . .	828*	45	366	280	135	8,030	212	362
Ferronnerie, serrurerie, poèlerie . . .	1,811*	415	660	256	122	7,217*	1,451	577
Fabrication de boulons, clous, vis, chaînes, fils et câbles métalliques.	587*	12	124	276	174	2,250	57	150
Fabrication d'armes à feu portatives.	167*	6	35	65	43	3,317*	38	126
Coutellerie . . . . .	8	7	1	—	—	57	1	15
Fabrication d'ustensiles de ménage.	585*	68	171	234	84	2,573*	131	255
Travail des métaux. . . . .	80*	4	40	24	11	793	13	14
Fabrication d'objets et d'ouvrages spé- ciaux en métal . . . . .	619*	33	269	213	93	3,864*	98	208
<b>INDUSTRIES CÉRAMIQUES. . . . .</b>	692	4	318	304	66	4,496	142	338
<b>INDUSTRIES VERRIÈRES . . . . .</b>	2,209	26	351	1,273	559	9,209	147	387
<b>INDUSTRIES CHIMIQUES :</b>								
Fabrication des produits chimiques proprement dits . . . . .	38	—	1	26	11	3,119	35	92
Fabrication du gaz et traitement des sous-produits . . . . .	14	—	—	11	3	2,452	16	44
Fabrication des explosifs. . . . .	14	—	—	14	—	358	1	12
Fabrication des allumettes . . . . .	283	10	102	132	39	666	77	95
Fabrication des huiles, des bougies et des savons . . . . .	47*	2	6	28	9	3,050	183	202
Fabrication des couleurs et enduits.	40	3	28	8	1	359	9	41
Fabrication et mise en œuvre du caoutchouc . . . . .	72	—	4	56	12	536	22	13
Industries chimiques spéciales . . . . .	113	—	31	49	33	3,027	70	210
<b>INDUSTRIES ALIMENTAIRES :</b>								
Fabrication des farines . . . . .	27*	8	6	8	2	5,306*	1,311	543
Boulangerie-pâtisserie. . . . .	902*	291	191	58	39	7,007*	3,723	676
Fabrication du sucre . . . . .	857*	—	66	398	393	19,734	324	1,883
Fabrication des conserves . . . . .	14	1	4	1	8	220	11	8
Fabrication des boissons. . . . .	208*	3	45	123	36	15,454*	818	1,460
Industries alimentaires spéciales . . .	415*	30	229	102	48	2,454*	146	166
<b>INDUSTRIES TEXTILES :</b>								
Fabrication des fils et des tissus de chanvre et de jute . . . . .	254	28	106	100	20	1,090	186	267
Fabrication des fils et des tissus de coton (pur ou mélangé) . . . . .	1,035	20	380	459	176	5,980	330	800
Fabrication des fils et des tissus de lin (pur ou mélangé) . . . . .	1,931	9	729	1,035	158	6,816	556	1,353

(\*) D'après le Recensement général des industries et des métiers au 31 octobre 1896. Volume XVIII.  
N. B. - Le signe (\*) indique qu'un certain nombre d'ouvriers ne touchent aucun salaire et ne sont, par conséquent, pas compris dans les colonnes du tableau spécifiant les divers taux (pour les détails, voir le cadre XI du volume XVIII). Il n'est pas fait mention des ouvriers recevant exclusivement la nourriture ou le logement; pour les ouvriers recevant un de ces avantages à titre de supplément, on n'a renseigné que le salaire en argent.

DES OUVRIERS												Gagnant par jour une somme dont le montant n'a pu être déterminé.	
de plus de 16 ans												Ouvriers	
gagnant par jour												de moins de 16 ans.	de plus de 16 ans.
de 2.00 à 2.49 fr.	de 2.50 à 2.99 fr.	de 3.00 à 3.49 fr.	de 3.50 à 3.99 fr.	de 4.00 à 4.49 fr.	de 4.50 à 4.99 fr.	de 5.00 à 5.49 fr.	de 5.50 à 5.99 fr.	de 6.00 à 6.49 fr.	de 6.50 à 6.99 fr.	7.00 fr. et plus.			
16,753	16,662	24,796	18,340	15,632	6,862	2,828	994	527	239	324	328	3,244	
256	742	811	368	142	68	26	6	5	—	—	11	230	
420	297	332	39	19	6	18	7	9	5	5	1	280	
3,526	5,495	5,235	3,269	1,985	948	646	201	149	35	47	152	3,270	
597	1,486	1,637	1,048	484	125	95	48	17	—	10	72	589	
825	1,319	1,716	1,365	587	263	256	176	85	41	113	4	76	
1,719	3,571	4,506	3,179	2,251	1,126	963	605	472	158	442	22	296	
2,501	4,367	4,901	5,292	4,188	2,291	1,501	559	275	133	151	152	2,363	
707	1,421	1,562	1,264	1,124	578	349	210	132	34	75	63	530	
900	876	1,257	766	612	325	153	45	38	13	34	83	622	
214	343	378	358	281	211	102	53	41	19	43	47	308	
275	360	542	550	543	360	205	128	65	37	87	29	342	
10	24	4	1	2	—	—	—	—	—	—	6	55	
227	397	513	357	367	159	109	39	8	2	2	28	270	
37	84	180	129	124	91	76	17	11	6	11	6	40	
323	703	763	601	471	218	193	115	48	32	89	23	258	
862	1,106	789	523	298	125	112	60	42	27	72	46	455	
432	1,314	1,489	1,205	807	389	479	360	426	190	1,584	1,390	5,564	
291	809	983	562	213	64	44	9	7	3	7	—	59	
255	423	738	484	387	91	11	2	1	—	—	—	2	
37	153	123	16	12	1	—	1	—	1	1	—	—	
150	128	91	42	25	24	23	6	—	3	2	17	107	
759	721	677	262	196	16	20	4	2	2	6	1	450	
64	86	107	30	13	5	3	—	—	—	1	—	168	
45	131	177	66	54	10	10	—	2	1	5	—	6	
520	1,089	562	397	122	20	20	6	6	3	2	—	77	
824	892	1,024	355	199	90	31	8	16	2	5	—	231	
464	328	314	485	485	127	187	14	22	3	—	7	395	
4,499	4,257	3,781	1,586	1,439	588	699	291	193	52	142	17	894	
38	50	37	36	24	3	13	—	—	—	—	—	38	
3,676	3,030	3,386	1,431	1,197	160	177	49	45	10	6	2	516	
463	425	615	226	200	36	99	19	19	11	27	18	118	
347	194	48	23	14	9	2	—	—	—	—	34	106	
1,225	1,558	882	554	305	163	101	26	25	6	5	169	962	
1,901	1,627	732	353	195	67	18	9	2	1	2	366	1,440	



EXPLOITATIONS INDUSTRIELLES ET MÉTIERS. (Sous-groupes de la classification).	NOMBRE							
	de moins de 16 ans							
	TOTAL.	gagnant par jour				TOTAL.		
moins de 0.50 fr.		de 0.50 à 0.99 fr.	de 1.00 à 1.49 fr.	1.50 fr. et plus	moins de 1.50 fr.		de 1.50 à 1.99 fr.	
Fabrication des fils et des tissus de laine (pure ou mélangée) . . . . .	899*	5	296	293	297	10,270	264	636
Fabrication des fils et des tissus de soie (pure ou mélangée) . . . . .	14	—	12	2	—	137	3	9
Fabrication des fils et des tissus de crin et de poils . . . . .	38	2	35	1	—	120	8	22
Fabrication des tissus spéciaux et de cordages . . . . .	742	186	353	170	33	2,674	216	478
Apprêts, blanchiment, impression et teinture des fils et des tissus . . . . .	291	—	97	131	63	5,181	101	346
INDUSTRIES DU VÊTEMENT :								
Confection de vêtements . . . . .	1,072*	310	224	105	25	3,597*	904	433
Fabrication de chapeaux et de casquettes . . . . .	30*	—	3	23	2	491*	12	18
Confection d'articles de modes . . . . .	25	1	14	8	2	103	3	5
Industries accessoires du vêtement . . . . .	43*	3	30	5	1	399*	21	32
INDUSTRIES DE LA CONSTRUCTION :								
Travaux du bâtiment . . . . .	1,709	162	338	462	747	29,596*	787	2,093
Entreprises de constructions et de travaux publics . . . . .	802*	48	79	135	533	25,675	161	971
INDUSTRIES DU BOIS ET DE L'AMEUBLEMENT :								
Débitage et préparation du bois . . . . .	117*	—	12	69	35	4,385*	74	335
Fabrication des sabots . . . . .	271*	45	77	37	19	4,179*	486	1,054
Menuiserie-charpenterie . . . . .	1,625*	347	391	273	161	11,094*	650	692
Charronnerie-carrosserie . . . . .	297	80	128	59	30	2,708*	419	211
Fabrication des meubles et industries de l'ameublement . . . . .	1,680*	484	618	269	145	7,583*	399	416
Fabrication d'objets et d'ouvrages spéciaux en bois . . . . .	548*	99	156	207	53	2,844*	161	292
INDUSTRIES DES PEAUX ET DES CUIRS :								
Travail des peaux . . . . .	224	—	86	89	49	4,755	65	323
Fabrication des gants en peau . . . . .	15*	2	6	3	—	152*	5	2
Fabrication des chaussures en cuir . . . . .	1,861*	535	482	227	148	6,272*	949	745
Fabrication d'articles spéciaux en peau et en cuir . . . . .	228*	66	88	27	11	997*	155	79
INDUSTRIE DU TABAC . . . . .	1,457*	383	739	229	104	4,340*	482	560
INDUSTRIE DU PAPIER :								
Fabrication du papier . . . . .	138	—	53	74	11	2,154	31	67
Mise en œuvre du papier . . . . .	347*	66	195	58	26	1,022	74	76
INDUSTRIE DU LIVRE . . . . .	1,950*	373	898	435	155	6,632*	472	463
INDUSTRIE D'ART ET DE PRÉCISION . . . . .	639	131	225	125	94	4,839*	127	147
INDUSTRIES SPÉCIALÈS . . . . .	1,100*	98	562	266	133	6,764*	352	629
INDUSTRIES DES TRANSPORTS :								
Transports par chaussées . . . . .	46*	1	7	21	11	6,401*	808	530
Transports par chemins de fer . . . . .	41	2	18	16	5	6,758	375	272
Transports par eau . . . . .	18*	6	6	4	—	1,425	369	241
<b>TOTAUX GÉNÉRAUX . . . . .</b>	<b>45,327*</b>	<b>4,667</b>	<b>12,748</b>	<b>15,090</b>	<b>10,128</b>	<b>467,511*</b>	<b>20,883</b>	<b>28,638</b>

\* Voir note page précédente.

DES OUVRIERS											Gagnant par jour une somme dont le montant n'a pu être déterminé.	
de plus de 16 ans											Ouvriers	
gagnant par jour												
de 2.00 à 2.49 fr.	de 2.50 à 2.99 fr.	de 3.00 à 3.49 fr.	de 3.50 à 3.99 fr.	de 4.00 à 4.49 fr.	de 4.50 à 4.99 fr.	de 5.00 à 5.49 fr.	de 5.50 à 5.99 fr.	de 6.00 à 6.49 fr.	de 6.50 à 6.99 fr.	7.00 fr. et plus.	de moins de 16 ans.	de plus de 16 ans.
1,469	1,855	2,173	1,723	1,104	476	312	117	88	27	26	151	2,316
44	24	30	15	4	8	—	—	—	—	—	27	56
35	17	10	10	9	7	2	—	—	—	—	—	—
538	492	428	219	143	48	56	38	13	2	3	52	755
1,338	1,881	904	372	141	31	31	15	10	4	7	19	292
475	353	379	202	190	81	203	56	28	46	52	128	362
25	32	81	56	113	54	45	22	7	6	18	12	121
24	9	18	12	9	12	2	6	1	1	1	3	9
42	45	79	48	50	21	39	4	7	3	6	6	62
4,168	5,872	7,035	4,396	3,728	819	390	60	82	24	78	71	1,572
3,392	5,866	7,073	4,159	2,656	757	517	54	35	33	1	77	2,331
1,269	899	1,072	379	221	48	58	14	4	4	—	6	261
1,344	780	367	51	55	2	8	1	—	—	—	8	149
1,239	1,582	2,305	1,809	1,601	546	199	102	31	3	21	116	638
363	378	446	319	274	73	100	26	19	8	12	12	108
736	964	1,449	1,074	1,164	522	428	209	87	57	63	148	757
523	551	521	310	236	99	74	39	22	—	—	43	155
871	1,082	919	525	380	230	269	60	21	5	5	9	293
18	6	6	4	36	20	17	6	9	12	10	4	98
1,179	1,170	1,054	418	376	97	100	22	14	1	4	236	959
109	139	202	97	105	33	19	9	12	2	4	14	92
944	878	630	340	272	131	67	24	9	1	—	434	1,022
531	510	437	271	163	63	34	14	8	19	6	88	1,508
177	228	199	97	80	46	24	4	9	7	1	25	154
677	784	1,171	816	675	359	305	496	173	78	154	163	944
382	376	658	587	719	451	465	210	172	172	363	188	1,009
1,233	1,266	1,339	662	501	215	200	68	111	40	137	125	779
1,099	816	2,032	597	311	41	70	—	1	—	51	—	543
1,734	1,546	1,384	570	461	186	169	22	—	19	20	—	645
75	142	278	81	100	39	60	11	5	10	14	—	164
62,195	87,011	100,367	65,781	50,874	21,134	13,832	5,776	3,668	1,653	4,357	5,259	42,595

EXPLOITATIONS INDUSTRIELLES ET MÉTIERS. (Sous-groupes de la classification.)		TOTAL.	de moins de 16 ans gagnant par jour		
			moins de 0,50 fr.	de 0,50 à 0,99 fr.	1,00 fr. et plus.
Industries des mines.	Exploitation des mines de houille . . . . .	2,512	3	1,138	1,371
	Industries connexes de l'exploit. des mines de houille.	53	2	25	26
Industries des carrières.	Exploitation des carrières . . . . .	29	—	—	29
	Industries connexes de l'exploitation des carrières . . . . .	69	—	9	60
	Fabrication des métaux usuels autres que le fer . . . . .	20	—	11	9
	Fabrication des produits sidérurgiques . . . . .	24	—	14	10
	Construction de machines et d'ouvrages métalliques . . . . .	7	—	3	4
Industries des métaux.	Fonderie . . . . .	4	—	1	3
	Ferronnerie, serrurerie, poèlerie . . . . .	8	—	8	—
	F. de boulons, clous, vis, chaînes, fils et câbles métall.	136	—	41	95
	Fabrication d'armes à feu portatives . . . . .	7	—	2	5
	Coutellerie . . . . .	—	—	—	—
	Fabrication d'ustensiles de ménage . . . . .	82	—	27	55
Industries céramiques	Travail des métaux . . . . .	9	1	4	4
	Fabrication d'objets et ouvrages spéciaux en métal . . . . .	102 *	9	64	26
	Fabrication d'objets et ouvrages spéciaux en métal . . . . .	102 *	9	64	26
Industries verrières	Fabrication de produits en verre . . . . .	343	18	241	84
	Fabrication de produits en verre . . . . .	491	—	122	369
Industries chimiques.	Fabrication des produits chimiques proprement dits . . . . .	2	—	—	2
	Fabrication du gaz et traitement des sous-produits . . . . .	—	—	—	—
	Fabrication des explosifs . . . . .	—	—	—	—
	Fabrication des allumettes . . . . .	317	26	95	196
	Fabrication des huiles, des bougies et des savons . . . . .	54	6	39	9
	Fabrication des couleurs et enduits . . . . .	15	—	15	—
Industries alimentaires.	Fabrication et mise en œuvre du caoutchouc . . . . .	47	—	17	30
	Industries chimiques spéciales . . . . .	32	—	14	18
	Fabrication des farines . . . . .	—	—	—	—
	Boulangerie-pâtisserie . . . . .	11	7	4	—
	Fabrication du sucre . . . . .	117	3	6	108
Industries textiles.	Fabrication des conserves . . . . .	15	—	15	—
	Fabrication des boissons . . . . .	12	—	—	12
	Industries alimentaires spéciales . . . . .	170	17	116	37
	Fabrication des fils et des tissus de chanvre et de jute . . . . .	370	15	279	76
	Fabr. des fils et des tissus de coton (pur ou mélangé) . . . . .	1,356	16	588	752
	Fabr. des fils et des tissus de lin (pur ou mélangé) . . . . .	2,664 *	78	1,117	1,468
	Fabr. des fils et des tissus de laine (pure ou mélangée) . . . . .	931 *	21	369	532
	Fabr. des fils et des tissus de soie (pure ou mélangée) . . . . .	34	7	18	9
	Fabrication des fils et des tissus de crin et de poils . . . . .	3	—	—	3
	Fabrication des tissus spéciaux et de cordages . . . . .	1,319	227	784	308
Industries du vêtement.	Apprêt, blanchim., impress. et teinture des fils et tissus . . . . .	182	12	104	66
	Confection de vêtements . . . . .	8,922 *	1,784	1,302	260
	Fabrication des chapeaux et des casquettes . . . . .	113 *	32	36	26
	Confection d'articles de modes . . . . .	718 *	151	167	59
	Industries accessoires du vêtement . . . . .	1,624 *	759	540	170
Industr. de la construction.	Travaux du bâtiment . . . . .	50	5	12	33
	Entreprises de constructions et de travaux publics . . . . .	2	—	—	2
Industries du bois et de l'ameuble- ment.	Débitage et préparation du bois . . . . .	1	—	1	—
	Fabrication des sabots . . . . .	2	1	—	1
	Menuiserie-charpenterie . . . . .	1 *	—	—	—
	Charronnerie-carrosserie . . . . .	1	—	1	—
Industries des peaux et des cuirs.	Fabrication des meubles et industries de l'ameublement . . . . .	27	4	10	13
	Fabrication d'objets et d'ouvrages spéciaux en bois . . . . .	18	—	—	18
	Travail des peaux . . . . .	76	—	38	38
	Fabrication des gants en peau . . . . .	32 *	4	20	7
	Fabrication des chaussures en cuir . . . . .	314 *	83	162	50
Industries du tabac.	Fabrication d'articles spéciaux en peau et en cuir . . . . .	22	3	17	2
	Fabrication d'articles spéciaux en peau et en cuir . . . . .	424	136	200	88
Industries du papier.	Fabrication du papier . . . . .	165	10	106	49
	Mise en œuvre du papier . . . . .	272	21	178	73
Industrie du livre . . . . .	141 *	43	69	28	
Industries d'art et de précision . . . . .	73 *	18	22	32	
Industries des transports.	Industries spéciales . . . . .	584 *	53	308	219
	Transports par chaussées . . . . .	2	—	—	2
	Transports par chemins de fer . . . . .	1	—	1	—
	Transports par eau . . . . .	—	—	—	—
<b>TOTAUX GÉNÉRAUX.</b>		<b>25,132 *</b>	<b>3,575</b>	<b>8,480</b>	<b>6,946</b>

(\*) Voir note page 33a.

NOMBRE DES OUVRIÈRES									Gagnant par jour une somme dont le montant n'a pu être déterminé.	
de plus de 16 ans.									Ouvrières	
TOTAL.	gagnant par jour								de moins de 16 ans.	de plus de 16 ans.
	moins de 1.00 fr.	de 1.00 à 1.49 fr.	de 1.50 à 1.99 fr.	de 2.00 à 2.49 fr.	de 2.50 à 2.99 fr.	de 3.00 à 3.49 fr.	de 3.50 à 3.99 fr.	4.00 fr. et plus.		
5,519	177	2,941	1,797	530	73	1	—	—	113	862
524	24	113	254	113	19	1	—	—	5	65
16	12	4	—	—	—	—	—	—	—	10
191	4	21	150	12	4	—	—	—	—	8
229	11	94	110	9	2	2	—	1	—	20
130	3	61	62	3	1	—	—	—	—	—
441	15	88	253	78	6	1	—	—	—	—
144	2	36	51	32	14	—	5	4	—	11
49	4	12	15	6	10	1	—	1	—	3
28	—	—	14	3	11	—	—	—	—	—
536	16	251	201	56	7	3	1	1	—	23
327	—	5	108	165	47	2	—	—	2	9
693	15	554	87	25	4	8	—	—	6	98
110	4	10	32	41	14	—	4	5	—	9
314	5	91	139	57	15	4	1	2	—	31
815	54	442	197	41	39	27	10	5	12	46
971	54	600	197	102	12	6	—	—	262	1,468
55	—	20	29	6	—	—	—	—	—	1
5	—	2	1	2	—	—	—	—	—	—
68	—	22	2	44	—	—	—	—	1	2
926	33	292	353	121	108	15	4	—	33	95
304	15	177	76	32	4	—	—	—	—	196
67	9	25	21	6	4	—	2	—	—	—
253	3	59	95	53	39	4	—	—	—	—
168	—	93	33	32	9	1	—	—	—	7
37	4	16	10	5	—	—	2	—	—	—
77	29	26	12	8	—	—	2	—	—	19
1,265	13	492	444	254	54	—	5	3	1	143
106	2	59	32	13	—	—	—	—	—	100
253	15	79	94	38	17	10	—	—	—	21
626	45	287	158	81	35	15	1	—	9	14
1,214	61	718	183	179	27	45	—	1	20	61
4,910	185	1,000	1,406	1,162	780	286	60	22	184	593
9,197	229	2,498	4,020	1,981	318	115	18	17	217	783
7,332	180	1,434	1,419	2,080	1,463	519	182	55	92	957
163	3	55	62	24	13	3	—	—	8	30
14	—	10	—	4	—	—	—	—	—	6
3,583	483	1,519	988	376	133	55	14	12	125	593
971	23	202	258	242	151	74	20	1	34	219
10,002	2,470	2,412	1,565	937	399	271	71	64	430	644
512	20	102	115	88	69	56	27	27	13	58
1,701	280	345	278	248	127	76	15	38	70	121
7,203	394	1,972	2,440	1,597	386	219	84	29	31	214
419	18	96	170	90	24	17	3	1	20	39
16	—	—	9	4	3	—	—	—	1	7
19	—	6	8	5	—	—	—	—	—	1
123	17	34	47	20	1	2	1	—	2	16
1	—	1	—	—	—	—	—	—	—	—
51	—	18	32	1	—	—	—	—	—	—
266	10	39	63	67	53	18	8	6	1	9
101	39	57	5	—	—	—	—	—	—	2
429	11	71	142	130	44	12	16	3	—	18
230	19	37	50	55	33	22	4	10	9	35
1,178	119	334	302	209	148	43	6	14	56	136
82	4	16	40	8	8	2	2	2	1	8
1,429	124	348	500	301	100	41	10	5	57	326
1,642	119	747	608	119	38	8	3	—	34	227
384	—	119	66	102	61	17	7	12	26	75
553	47	137	109	112	70	60	14	4	15	39
507	12	184	71	100	46	34	29	31	1	25
4,171	269	903	1,305	1,214	305	137	18	19	72	252
23	2	4	14	3	—	—	—	—	—	1
984	902	30	44	3	5	—	—	—	1	45
4	1	—	3	—	—	—	—	—	—	—
74,661	6,609	22,420	21,349	13,429	5,362	2,233	652	395	1,964	8,801

**I. — DURÉE DU TRAVAIL**  
**DES OUVRIERS OCCUPÉS DANS L'ENSEMBLE DES INDUSTRIES ET DES MÉTIERS, SAUF LES MINES DE HOUILLE (\*).**

DURÉE DU TRAVAIL (repos déduits).	NOMBRE D'OUVRIERS ET D'OUVRIÈRES TRAVAILLANT																
	TOTAL DU PERSONNEL OUVRIER des entreprises en activité (non compris les mines de houille).				le jour seulement				la nuit seulement				par équipes				
	moins de 16 ans		plus de 16 ans		moins de 16 ans.		plus de 16 ans.		moins de 16 a.		plus de 16 ans		moins de 16 ans		plus de 16 ans		
	Hommes.	Femmes.	Hommes.	Femmes.	Hommes.	Femmes.	Hommes.	Femmes.	Hommes.	Femmes.	Hommes.	Femmes.	Hommes.	Femmes.	Hommes.	Femmes.	TOTAL.
Nombre d'ouvriers travaillant 8 h. et moins	1,852	1,262	14,817	1,207	19,138	1,712	1,262	14,014	1,207	18,195	—	93	—	140	—	—	850
Plus de 8 à 9 heures.	2,559	1,827	26,953	3,402	34,741	2,559	1,827	26,897	3,402	34,685	—	56	—	—	—	—	—
» 9 à 10 heures.	14,337	6,682	130,733	20,260	172,012	12,547	6,622	108,466	19,557	147,192	10	904	65	1,780	60	21,363	638 23,841
» 10 à 10 1/2 h.	5,958	3,168	57,179	11,549	77,854	5,462	3,152	48,175	10,736	67,525	12	420	148	484	16	8,584	665 9,749
» 10 1/2 à 11 h.	6,751	2,826	67,986	10,603	88,166	6,513	2,825	65,366	10,514	85,218	3	277	—	235	1	2,343	89 2,668
» 11 à 11 1/2 h.	5,962	5,313	38,933	20,690	70,898	5,951	5,313	38,010	20,668	69,942	—	43	—	11	—	880	22 913
» 11 1/2 à 12 h.	1,810	612	25,093	3,436	30,951	1,810	612	25,010	3,436	30,868	—	65	—	—	—	18	— 18
» 12 heures.	501	232	8,855	956	10,544	501	232	8,841	956	10,530	—	14	—	—	—	—	—
TOTAUX.	39,730	21,922	370,549	72,103	504,304	37,955	21,845	334,779	70,476	464,155	25	1,872	213	2,650	77	33,898	1,414 38,039

(\*) D'après le compte rendu du Recensement des industries et métiers du 31 octobre 1896, vol. VIII.

II. — DURÉE DU TRAVAIL DANS LES MINES DE HOUILLE.  
A. — FEMMES DE PLUS DE 16 ANS ET ENFANTS DE MOINS DE 16 ANS.

DURÉE DU TRAVAIL (entre le moment de la descente et celui de la remonte pour les ouvrières du fond, repos déduits pour celles de la surface).	NOMBRE DE FEMMES TRAVAILLANT													
	le jour seulement.				la nuit seulement.				par équipes.				TOTAL.	
	Femmes de plus de 16 ans.	Enfants de moins de 16 ans garçons.	filles.	Femmes de plus de 16 ans.	Enfants de moins de 16 ans garçons.	filles.	Femmes de plus de 16 ans.	Enfants de moins de 16 ans garçons.	filles.	Femmes de plus de 16 ans.	Enfants de moins de 16 ans garçons.	filles.	garçons.	filles.
10 heures et moins	1,773	1,106	1,193	33	4	—	220	1	—	—	2,026	1,111	1,193	2,304
{ surface	71	8	—	17	—	—	—	—	—	—	88	3,466	8	3,474
{ fond	2,174	875	954	54	11	—	13	2	—	—	2,124	888	954	1,842
10 à 10 1/2 heures	60	1,025	—	—	25	—	19	—	—	—	79	1,050	1	1,051
{ surface	342	63	62	6	1	—	4	—	—	—	352	81	62	143
{ fond	258	183	—	1	4	—	—	—	—	—	259	187	—	187
10 1/2 à 11 heures	49	21	—	4	—	—	—	—	—	—	53	24	4	28
{ surface	306	102	—	51	22	—	—	—	—	—	357	124	—	124
{ fond	—	—	—	—	—	—	—	—	—	—	—	—	—	—
TOTAUX. . .	4,338	2,065	2,213	97	16	—	237	23	—	—	4,672	2,104	2,213	4,317
{ surface	695	3,485	9	69	1,341	—	19	1	—	—	783	4,827	9	4,836
TOTAUX GÉNÉRAUX. . .	5,033	5,550	2,222	166	1,357	—	256	24	—	—	5,455	6,931	2,222	9,153

DURÉE DU TRAVAIL (entre le moment de la descente et celui de la remonte, pour les ouvriers du fond, repos déduits, pour ceux de la surface).	NOMBRE D'OUVRIERS DE PLUS DE 16 ANS TRAVAILLANT											
	le jour seulement.				la nuit seulement.				TOTAL.			
	à la surface.	au fond.	TOTAL.	à la surface.	au fond.	TOTAL.	à la surface.	au fond.	TOTAL.	à la surface.	au fond.	TOTAL.
Nombre d'ouvriers travaillant 8 heures et moins . . . . .	5,010	2,361	2,453	92	2,361	2,453	4	2,553	2,557	2,557	2,557	
» plus de 8 à 9 heures. . . . .	6,305	4,144	4,334	190	4,144	4,334	51	1,971	1,971	1,971		
» plus de 9 à 10 heures. . . . .	35,351	17,315	22,571	5,256	17,315	22,571	243	12,537	12,780	12,780		
» plus de 10 à 10 1/2 heures. . . . .	10,514	2,395	474	5,768	2,395	8,163	474	1,877	2,351	2,351		
» plus de 10 1/2 à 11 heures. . . . .	8,930	5,600	7,162	1,562	5,600	7,162	39	1,729	1,768	1,768		
» plus de 11 à 11 1/2 heures. . . . .	3,182	2,268	2,586	288	2,268	2,586	22	574	596	596		
» plus de 11 1/2 à 12 heures. . . . .	6,501	4,434	4,744	310	4,434	4,744	311	1,446	1,757	1,757		
» plus de 12 heures . . . . .	2,220	1,931	2,086	155	1,931	2,086	15	119	134	134		
TOTAUX. . . . .	78,013	40,478	54,099	13,621	40,478	54,099	1,159	22,755	23,914	23,914		

B. — HOMMES DE PLUS DE 16 ANS (\*)

(\*) Travail par équipes. Quant au travail par équipes, il y a lieu de distinguer les travaux de la surface et ceux du fond. A la surface presque tous les ouvriers sont organisés en deux équipes ; sur le total de 2,275 hommes de plus de 16 ans, 205 seulement travaillent en trois ou quatre équipes. Les ouvriers travaillant ainsi à la surface sont pour les 2/3 (1,491 sur 2,275) des machinistes et des chauffeurs travaillant en général de 11 à 12 heures (1,044 sur 1,491), les autres se prennent le plus souvent pendant les interruptions naturelles du travail. Au fond, c'est, au contraire, l'organisation en trois équipes qui prédomine : 4,499 ouvriers sont ainsi organisés sur un total de 3,213 ; la durée du travail pour ces 4,499 ouvriers (presque tous chargés de travaux préparatoires) est de 8 heures et moins pour chaque équipe. Les 714 ouvriers qui travaillent en deux équipes se répartissent ainsi : 465 à 10 heures et moins ; 36 de 10 à 11 heures ; 213 plus de 11 heures.

RÉPARTITION DES ENTREPRISES D'APRÈS LA DURÉE DU TRAVAIL (\*).

INDUSTRIES ET MÉTIERS.	NOMBRE D'ENTREPRISES en activité		NOMBRE D'ENTREPRISES ET DE DIVISIONS D'ENTREPRISES dans lesquelles la généralité des ouvriers occupés le jour seulement travaillent par jour (repos déduits).								Un nombre varié de ou indirecte- mné d'heures.
	et de divisions d'entreprises travaillant le jour seulement.	occupant des ouvriers travaillant le jour seulement.	8 heures et moins.	Plus de 8 à 9 h.	Plus de 9 à 10 h.	Plus de 10 à 11 h.	Plus de 11 à 12 h.	Plus de 12 à 13 h.	Plus de 13 à 14 h.	Plus de 14 à 15 h.	
Industries des mines	Exploitation des mines de houille (a) Industries connexes de l'exploit. des mines de houille. Exploitation des mines métalliques	78	3	1	26	9	3	1	3	3	35
		73	10	5	15	2	1	4	4	4	30
		1,091	132	214	357	73	159	10	21	4	121
Industries des carrières.	Exploitation des carrières Industries connexes de l'exploitation des carrières	372	18	38	147	30	62	13	14	2	48
		31	3	16	3	3	1	1	1	1	12
		65	20	42	312	147	204	57	45	8	104
Industries des métaux	Fabrication des métaux usuels autres que le fer Fabrication des produits sidérurgiques Construction de machines et d'ouvrages métalliques. Fonderie. Ferrerrie, serrurerie, poêlerie Fab. de boulons, clous, vis, chaînes, fils et câbles mét. Fabrication d'armes à feu portatives Coutellerie Fabrication d'ustensiles de ménage Travail des métaux Fabric. d'objets et d'ouvrages spéciaux en métal.	408	3	8	152	81	121	29	16	3	55
		4,380	33	146	924	556	1,077	482	725	204	233
		100	4	30	26	21	20	10	5	29	15
		528	13	24	105	62	52	29	33	3	29
		30	4	1	5	3	7	3	3	1	7
		509	13	24	116	84	134	54	39	5	40
Industries céramiques	Fabrication de produits chimiques proprement dits. Fabrication du gaz et traitement des sous-produits Fabrication des explosifs Fabrication des alumettes Fabrication des huiles, des bougies et des savons Fabrication des couleurs et enduits Fabrication et mise en œuvre du caoutchouc Industries chimiques spéciales.	146	4	15	60	25	16	6	4	1	15
		446	5	15	132	86	110	28	26	8	30
		245	3	6	75	23	69	11	17	4	41
Industries verrières	Fabrication des produits chimiques proprement dits. Fabrication du gaz et traitement des sous-produits Fabrication des explosifs Fabrication des alumettes Fabrication des huiles, des bougies et des savons Fabrication des couleurs et enduits Fabrication et mise en œuvre du caoutchouc Industries chimiques spéciales.	48	14	9	14	9	4	4	4	21	
		116	50	5	50	15	17	6	13	1	9
		69	33	2	33	9	9	2	2	2	12
Industries chimiques	Fabrication des explosifs Fabrication des alumettes Fabrication des huiles, des bougies et des savons Fabrication des couleurs et enduits Fabrication et mise en œuvre du caoutchouc Industries chimiques spéciales.	15	1	1	3	2	2	2	2	2	5
		15	2	15	2	4	1	5	5	1	2
		479	2	8	106	40	96	37	95	36	52
Industries alimentaires.	Fabrication des conserves Fabrication des boissons Industries alimentaires spéciales.	86	2	8	37	11	16	1	4	4	7
		23	1	3	12	2	2	1	1	4	4
		140	2	10	44	19	23	12	11	4	15
Industries alimentaires.	Fabrication des farines Boulangeries-pâtisseries. Fabrication du sucre Fabrication des conserves Fabrication des boissons Industries alimentaires spéciales.	2,068	20	63	388	136	380	113	293	163	512
		4,819	817	493	919	355	476	160	263	179	1,148
		142	71	11	22	11	8	8	8	3	30
Industries alimentaires.	Fabrication des conserves Fabrication des boissons Industries alimentaires spéciales.	43	5	9	9	8	5	8	8	3	1
		3,178	36	127	898	360	645	214	235	130	524
		599	11	15	142	78	102	44	56	12	49

Industries textiles.	Fabric. des fils et des tissus de chanvre et de jute	45	»	1	1	4	11	14	4	»	10
	Fabrication des fils et des tissus de coton	177	»	1	21	26	45	45	14	»	35
	Fabric. des fils et des tissus de lin (pur ou mélangé).	217	3	1	12	38	74	25	25	2	31
	Fabrication des fils et des tissus de laine (id.)	489	3	5	56	39	110	158	31	8	79
	Fabrication des fils et des tissus de soie (id.)	15	1	1	4	1	4	3	1	»	»
	Fabrication des fils et des tissus de crin ou de poils.	16	»	»	3	»	2	8	2	»	1
	Fabrication de tissus spéciaux et de cordages.	629	33	40	160	69	125	55	57	8	82
	Apprêts, blanchiment, impression et teinture de fils et de tissus	370	2	4	29	34	102	116	33	11	39
	Confection de vêtements.	11,274	631	982	3,372	1,528	1,760	750	744	256	1,251
	Fabrication des chapeaux et des casquettes	193	7	10	61	31	23	8	8	14	31
Industries du vêtement.	Confection d'articles de mode	1,951	167	246	303	110	72	21	7	6	119
	Industries accessoires du vêtement	2,227	53	104	475	472	517	206	158	35	207
	Travaux du bâtiment.	8,848	990	1,423	2,240	811	1,926	434	468	93	463
Ind. de la construction.	Entreprises de construction et de travaux publics.	1,313	88	211	391	85	212	60	70	19	177
	Débitage et préparation du bois	1,978	69	96	308	118	244	42	87	24	90
Industries du bois et de l'ameublement.	Fabrication des sabots	1,706	4	23	145	92	285	135	434	43	145
	Menuiserie-charpenterie.	4,905	128	353	1,104	475	1,567	418	484	87	289
	Charronnerie-carrosserie	1,390	30	64	318	160	391	119	174	46	88
	Fabric. des meubles et industries de l'ameublement.	2,190	136	189	545	389	438	184	106	22	181
	Fabric. d'objets et d'ouvrages spéciaux en bois	732	24	60	223	85	140	69	52	14	65
	Travail des peaux	493	13	41	141	72	140	32	17	5	32
Industries des peaux et des cuirs.	Fabrication des gants en peau	52	2	11	23	4	1	1	1	»	9
	Fabrication des chaussures en cuir	3,720	61	140	870	490	835	442	437	143	302
	Fabrication d'articles spéciaux en peau et en cuir	538	8	30	143	88	136	38	50	8	37
Industries du tabac	613	13	32	215	110	80	34	28	1	100	
Industries du papier.	Fabrication du papier	54	»	1	24	3	8	4	1	»	13
	Mise en œuvre du papier	138	3	7	55	21	18	12	2	1	19
Industrie du livre.	1,423	36	129	731	221	113	34	16	1	142	
Ind. d'art et de précision	Industries spéciales	889	38	80	278	161	174	53	18	4	83
	Transports par chaussées	1,382	35	75	381	193	249	103	135	61	150
Industr. des transports.	Transports par chemins de fer.	2,219	48	102	400	201	296	124	191	161	696
	Transports par eau	148	»	1	7	1	3	2	»	1	133
	TOTAUX GÉNÉRAUX.	623	5	12	40	9	18	10	25	13	491
	72,407	3,770	5,770	18,321	8,433	13,886	5,168	5,804	2,281	8,974	

(\*) D'après le recensement industriel du 31 octobre 1896 (volume XVIII, pp. 829 et suivantes).

(a) Les conditions d'évaluation de la durée quotidienne du travail dans les mines de houille, par le fait que le travail s'exécute souterrainement, sont tout autres que celles de l'industrie en général. Les mines de houille ne peuvent donc pas être assimilées aux autres entreprises et ne sont pas dénombrées dans le présent tableau.



# RÉPARTITION DU NOMBRE TOTAL DES GRÈVES PAR INDUSTRIE

POUR LA PÉRIODE 1901-1905 (\*).

GROUPES D'INDUSTRIES.	Nombre de grèves.	Nombre des entreprises atteintes par la grève.	NOMBRE DES OUVRIERS					
			occupés dans les entre- prises appartenant aux groupes ci-contre au moment où la grève a éclaté.			GRÉVISTES.		
			H.	F.	TOTAL.	H.	F.	TOTAL.
Industries des mines . . . . .	102	402	186,437	10,352	196,789	90,425	2,192	92,617
Industries des carrières . . . . .	25	31	4,461	10	4,471	2,498	10	2,508
Industries des métaux . . . . .	54	54	10,241	361	10,602	3,506	20	3,526
Industries céramiques . . . . .	5	210	8,677	1,318	9,995	5,951	»	5,951
Industries verrières . . . . .	17	57	25,229	3,212	28,441	6,223	152	6,375
Industries chimiques . . . . .	9	9	1,764	453	2,217	745	99	844
Industries alimentaires. . . . .	2	2	390	361	751	50	100	150
Industries textiles. . . . .	153	178	20,958	18,473	39,431	8,576	5,476	14,052
Industries du vêtement. . . . .	13	38	555	527	1,082	486	329	815
Industries de la construction . . . . .	15	55	1,166	»	1,166	888	»	888
Industries du bois et de l'ameublement.	12	18	1,363	164	1,527	728	79	807
Industries des peaux et des cuirs . . . . .	18	18	1,122	431	1,553	550	125	675
Industries du tabac . . . . .	8	8	761	800	1,561	342	449	791
Industries du livre . . . . .	8	8	321	19	340	249	3	252
Industries d'art et de précision . . . . .	13	(a) 158	5,366	203	5,569	3,934	176	4,110
Industries spéciales. . . . .	14	14	612	287	899	367	66	433
Industries des transports . . . . .	(b) 6	21	15,237	»	15,237	15,193	»	15,193
<b>TOTAUX. . . . .</b>	<b>474</b>	<b>1,281</b>	<b>284,660</b>	<b>36,971</b>	<b>321,631</b>	<b>140,711</b>	<b>9,276</b>	<b>149,987</b>

(\* D'après le *Recueil Statistique des grèves en Belgique, 1901-1905*, pages 103 et suivantes.

(\*) Les établissements renseignés comme atteints par ces grèves comprennent en réalité un nombre variable d'entreprises qui n'a pas été déterminé exactement; il s'agit, en effet, d'ateliers publics ou les petits patrons diamantaires occupent de 2 à 7 ouvriers, louant la place et la force motrice.

(b) Pour une de ces grèves, le nombre d'entreprises n'a pu être déterminé, vu le caractère essentiellement variable de l'industrie (chargement et déchargement de navires)

## RÉPARTITION DES GRÈVES PAR PROVINCES (\*).

ANNÉES.	ANVERS.		BRABANT.		FLANDRE OCCIDENTALE.		FLANDRE ORIENTALE.		HAINAUT.		LIÈGE.		LIMBOURG.		LUXEMBOURG.		NAMUR.	
	Grèves.	Grévises.	Grèves.	Grévises.	Grèves.	Grévises.	Grèves.	Grévises.	Grèves.	Grévises.	Grèves.	Grévises.	Grèves.	Grévises.	Grèves.	Grévises.	Grèves.	Grévises.
De 1896 à 1900	47	9,101	109	13,950	27	1,886	184	25,071	100	39,640	127	28,623	2	113	3	127	10	1,284
1901	8	15,579	11	418	5	186	27	1,808	34	12,432	30	4,559	—	—	—	—	3	835
1902	5	489	9	567	4	308	25	1,587	16	5,743	12	1,752	—	—	1	347	2	206
1903	8	389	9	3,056	3	115	23	1,140	15	1,628	16	1,460	1	67	—	—	2	237
1904	3	3,010	5	317	4	545	22	4,110	18	3,432	29	4,110	—	—	—	—	2	52
1905	7	3,725	10	1,132	4	563	46	7,072	31	(a) 8,430	33	(a) 2,942	—	—	1	19	—	—
1906	23	1,602	11	999	16	848	48	4,139	31	10,863	76	6,327	—	—	—	—	2	114
1907	18	13,897	20	937	21	2,203	74	8,694	33	9,704	54	9,478	—	—	—	—	1	28
1908	7	248	9	496	8	517	37	4,398	22	6,156	16	1,830	—	—	—	—	2	453
1909	13	721	18	1,204	12	692	32	2,170	19	2,633	23	3,401	1	16	—	—	1	30

## RÉPARTITION DES GRÈVES D'APRÈS LEUR DURÉE (\*\*).

ANNÉES.	MOINS DE 2 JOURS.		DE 2 à 5 JOURS.		DE 6 à 10 JOURS.		DE 11 à 15 JOURS.		DE 16 à 20 JOURS.		DE 21 à 30 JOURS.		DE PLUS DE 30 JOURS.		INDÉTERMINÉE.		TOTAUX.	
	Grèves.	Grévises.	Grèves.	Grévises.	Grèves.	Grévises.	Grèves.	Grévises.	Grèves.	Grévises.	Grèves.	Grévises.	Grèves.	Grévises.	Grèves.	Grévises.	Grèves.	Grévises.
De 1896 à 1900	104	7,206	200	21,928	86	9,981	40	3,684	12	1,364	28	2,484	26	3,578	34	2,459	530	52,774
1901	25	1,464	42	7,370	25	2,278	3	75	4	15,138	3	158	15	17,331	—	—	117	43,814
1902	8	1,006	24	2,429	16	4,041	10	1,205	4	297	3	546	8	953	—	—	73	10,477
1903	15	573	27	1,571	11	1,041	4	2,672	3	158	1	150	9	1,484	—	—	70	7,649
1904	7	288	28	4,121	18	2,400	8	702	5	193	6	1,391	9	2,890	—	—	81	12,375
1905	22	2,866	38	5,417	30	2,158	11	371	4	410	8	1,413	20	62,037	—	—	133	75,072
1906	20	1,960	73	10,363	36	6,054	15	960	12	533	10	736	41	4,286	—	—	207	24,892
1907	26	1,719	63	9,019	37	8,378	22	1,592	19	2,087	9	1,421	45	20,785	—	—	221	45,001
1908	10	493	24	3,125	25	4,133	9	566	3	102	11	927	17	4,057	2	95	101	14,098
1909	7	375	31	2,825	36	3,225	15	1,262	2	126	7	583	21	2,471	—	—	119	10,867

(\*) D'après les Recueils Statistique des grèves en Belgique. I, 1896-1900. — II, 1901-1905 et Revue du Travail, années 1907, 1908, 1909 et 1910.

(a) Non compris la grande grève houillère qui a éclaté en 1905 dans les provinces de Hainaut et de Liège et comprenait 5,784 grévises.

(\*\*) D'après les Recueils Statistique des grèves en Belgique. I, 1896-1900 p. 195 et II, 1901-1905, p. 121 et la Revue du Travail, années 1907, 1908, 1909, 1910.

**CARRIÈRES (\*)**  
**NOMBRE DE CARRIÈRES ET D'OUVRIERS, ET VALEUR DES PRODUITS (a).**

INDICATION.	1860.	1870.	1880.	1885.	1890.	1895.	1900.	1905.	1907.	1908.	1909.
Nombre de carrières . . .	(b) 1,412	2,319	1,729	1,605	1,701	1,409	1,579	1,648	1,630	1,680	1,570
Valeur des produits . . . (Frs.)	17,393,574	30,170,657	38,671,999	32,746,000	39,280,000	40,973,662	56,300,380	63,238,520	65,356,710	62,874,600	59,885,100
Ouvriers . . . . . (Nomb.)	17,105	23,662	27,326	24,246	31,680	31,801	37,281	38,641	36,909	36,877	35,482

**MINES MÉTALLIQUES (\*).**  
**PRODUCTION, VALEUR DES PRODUITS ET NOMBRE D'OUVRIERS.**

SPÉCIFICATIONS.	1850.	1860.	1870.	1880.	1885.	1890.	1895.	1900.	1905.	1908.	1909.
Fer (minerai lavé) (c) .	299,272	809,176	654,332	253,499	187,118	172,291	312,637	247,890	176,629	188,780	199,710
	2,412,769	7,748,633	5,805,432	1,875,000	1,310,547	1,083,000	1,480,450	1,320,100	694,850	992,800	1,055,900
Pyrite (fer sulfuré) .	4,084	42,513	28,665	7,913	4,533	2,980	3,510	400	976	357	214
	37,062	1,253,109	620,513	164,000	65,000	28,000	36,150	1,140	4,900	2,300	1,850
Calamine . . . . .	62,193	48,857	41,316	15,735	6,588	5,040	4,150	3,000	»	3	»
	2,996,334	2,123,969	1,619,495	696,000	209,500	328,000	201,700	217,150	»	200	»
Blende . . . . .	7,308	17,284	15,783	23,080	11,597	10,370	8,080	5,715	3,929	2,099	1,229
	208,474	834,263	807,466	1,546,370	470,292	872,000	362,550	339,180	330,800	150,700	121,150
Plomb (galène) . . .	3,854	9,980	13,380	5,434	1,299	150	220	230	126	195	152
	477,775	1,606,228	2,472,616	892,000	187,395	15,920	25,500	63,280	13,050	29,450	24,500
Manganèse (minerai, ferro-manganésifère) .	»	»	»	700	»	14,255	22,478	10,820	»	7,130	6,270
	»	»	»	4,000	»	176,000	286,270	130,350	»	124,050	106,200
Ouvriers . . . . . (Nomb.)	5,695	11,141	8,390	3,810	1,788	1,427	1,422	1,437	479	855	708
Salaire quotidien moyen . . . . .	»	»	»	»	»	2.74	2.64	2.71	»	»	»

(\*) Les chiffres de ce tableau sont puisés dans les documents statistiques recueillis par les Ingénieurs des Mines. Voir *Statistique des Mines, Usines métallurgiques et Machine* 1838-1865 et les *Documents statistiques publiés par le Département de l'Intérieur* 1867-1889.  
 (a) Non compris les extractions des argiles textiles et des sables de même formation, dans les Flandres et la province d'Anvers.  
 (b) Y compris, en ce qui concerne la province de Luxembourg, de simples exploitations de terre argileuse, etc., dont on n'a plus tenu compte à partir de 1876.  
 (c) Exploitations libres.

MINES DE HOUILLE (\*).

ANNÉES.	NOMBRE DE MINES			ÉTENDUE		PRODUCTION.		DÉPENSES (a).			RÉSULTATS DE L'EXPLOITATION.			
	concé- dées.	explo- itées.	en gain.	en perte.	conçédée.	Quantités.	Valeur totale.	Salaires.	Autres frais.	TOTAL.	Travaux d'avoir et de préparation (b)	Bénéfices réalisés.	Pertes subies.	Résultat général (gain ou perte) total.
1835	...	...	...	...	...	Tonnes.	Fr. C.	...	...	...	...	...	...	...
1840	299	...	...	...	123,933	2,638,731	9.48	...	...	...	...	...	...	...
1850	310	...	...	...	130,569	3,929,962	11.79	22,239	18,072	40,311	...	...	...	6,160
1860	290	...	...	...	127,950	5,820,588	7.81	56,716	38,458	95,174	...	...	...	11,954
1870	285	169	107	62	140,868	13,697,118	10.86	80,802	55,362	136,164	...	...	...	12,471
1875	286	175	104	71	143,878	15,011,331	10.31	128,810	83,134	216,944	...	...	...	12,896
1880	271	164	85	79	143,837	16,886,698	10.06	94,766	71,067	165,833	...	...	...	3,846
1885	263	150	81	69	144,323	17,437,603	8.87	83,849	63,832	147,681	...	...	...	6,937
1890	240	134	122	12	137,061	20,395,960	13.18	130,413	79,330	209,743	...	...	...	5,700
1895	223	122	77	45	138,180	20,450,604	9.45	112,743	72,317	185,060	...	...	...	8,297
1900	219	118	108	10	140,286	23,462,817	17.41	187,580	121,020	308,600	...	...	...	9,870
1905	212	121	82	39	140,283	23,348,320	12.64	154,234	102,974	257,208	...	...	...	17,957
1909	219	130	76	52	168,623	23,517,550	14.37	184,592	138,927	323,519	...	...	...	14,850

ANNÉES.	OUVRIERS TRAVAILLANT A L'INTÉRIEUR.				OUVRIERS TRAVAILLANT AU JOUR.				TOTAL GÉNÉRAL.	Salaire annuel moyen par ouvrier.	Extraction annuelle moyenne par ouvrier. Tonnes.
	Hommes.	Femmes.	Enfants au-dessous de 16 ans.		Hommes.	Femmes.	Enfants au-dessous de 16 ans.				
			Garçons.	Filles.			Garçons.	Filles.			
1845	24,222	2,098	4,270	953	6,322	1,936	599	1,935	9,892	41,435	119
1850	28,471	2,274	4,464	1,221	7,531	1,771	1,075	1,142	11,519	47,949	121
1860	42,895	5,148	8,769	3,142	11,805	2,604	1,823	2,046	18,278	78,232	123
1870	53,716	5,151	8,851	3,656	14,056	2,921	1,762	1,880	20,619	91,993	149
1880	66,442	4,714	9,176	3,262	17,191	3,540	2,399	2,206	25,336	102,930	164
1885	63,337	4,256	8,489	1,612	16,704	3,847	2,609	2,241	25,401	103,095	169
1890	75,315	3,170	9,608	945	18,111	4,368	2,499	2,763	27,741	116,779	174
1895	80,401	1,268	5,792	874	21,206	5,348	2,693	2,249	31,496	118,957	172
1900	91,597	191	6,886	98,674	23,517	5,287	2,682	2,589	34,075	132,749	177
1905	90,908	25	6,772	97,705	26,210	4,757	3,171	2,904	37,042	134,747	162
1909	96,616	9	6,592	103,217	28,115	5,201	3,466	3,052	39,794	143,051	164

(\*) D'après la Statistique des Mines, Usines minéralurgiques et Machines à vapeur 1838-1885, les Documents statistiques publiés par le Département de l'Intérieur 1887-1889 et d'après les renseignements fournis par l'Administration des Mines au Ministère de l'Industrie et du Travail. Le pointillé indique le défaut de renseignements.

(a) Non compris les charges financières.

(b) Les dépenses pour travaux d'avoir et de préparation sont déjà comprises dans les trois colonnes précédentes.

(c) Dont 8 encore en préparation dans le Limbourg.

USINES SIDÉRURGIQUES (\*).

		1850.	1860.	1865.	1870.	1875.	1880.	1885.	1890.	1895.	1900.	1905.	1909.
<b>SPECIFICATIONS.</b>													
HAUTS FOURNEAUX.	Usines . . . . .	88	75	50	37	29	21	17	19	17	17	15	16
	} Actives . . . . .						7	12	5	3	1	1	2
	} Inactives . . . . .						36	32	36	29	38	35	38
	Fourneaux . . . . .	65	51	56	48	42	36	32	30	36	38	35	38
	} Inactifs . . . . .	66	73	41	36	27	27	29	14	11	11	6	8
	} Fonte de moulage				50,766	63,130	52,101	75,417	69,183	85,450	88,335	98,170	91,040
	} Id. d'affinage . . . . .				512,702	478,675	486,871	509,137	526,644	329,750	305,344	206,390	127,080
	} Id. pour acier . . . . .						69,022	128,322	192,009	414,034	624,882	1,005,060	1,396,460
	} Fontes spéciales . . . . .											1,500	1,760
	} TOTAUX . . . . .	144,452	319,943	470,767	563,468	541,805	608,084	712,876	787,836	829,234	1,018,561	1,311,120	1,616,370
Production	} Fonte de moulage				4,572	57,749	3,648	3,837	4,674	3,737	7,401	5,842	5,823
	} Id. d'affinage . . . . .				36,637	35,027	27,650	21,650	30,651	14,745	24,199	11,678	7,130
	} Id. pour acier . . . . .						5,978	7,261	14,748	21,725	59,946	61,522	87,338
	} Fontes spéciales . . . . .											91	116
	} TOTAUX . . . . .	11,569	26,289	37,024	41,209	40,776	37,276	32,754	50,073	40,207	91,546	79,133	100,582
Ouvriers	} Nombre . . . . .	2,775	4,078	4,654	4,764	4,048	3,153	2,798	2,784	3,637	3,655	3,874	3,874
	} Salaire quotidien moyen . . . . . (Frs)						88	73	62	47	40	40	36
	} Actives . . . . .	185	169	146	120	111	14	17	7	3	4	4	4
	} Inactives . . . . .	131	85	51	15	7	6						
	} TOTAUX . . . . .	192	314	558	714	676	710	478	488	358	322	290	162
FABRIQUES DE FER ET USINES A OUVRIR LE FER	Fours à puddler . . . . .												
	} Actifs . . . . .												
	} Inactifs . . . . .												
	Production en fer ébauché . . . . . (Tonnes)	72,708	218,318	349,691	522,515	456,880	493,326	469,249	514,311	445,899	333,981	274,560	168,010
	Production en fers fins . . . . . (Tonnes)	15,693	44,306	66,929	95,395	97,610	83,980	60,282	82,988	55,720	358,163	377,620	316,990
	Valeur des fers fins . . . . . (Mill. de frs)	3,219	7,671	11,810	15,448	15,177	16,124	14,901	17,142	13,586	70,001	48,105	45,653
	Ouvriers . . . . .												
	} Nombre . . . . .												
	} Salaire quotidien moyen . . . . . (Frs)												
	} TOTAUX . . . . .												
ACTIERIES ET USINES A OUVRIR L'ACIER.	Usines . . . . .												
	} Actives . . . . .												
	} Inactives . . . . .												
	Fours à acier (Martin et autres) . . . . .												
	} Actifs . . . . .												
	} Inactifs . . . . .												
	} Actifs . . . . .												
	} Inactifs . . . . .												
	} TOTAUX . . . . .												
	} Production en lingots												
} Tonnes . . . . .													
} Valeur . . . . . (Mill. de frs)													
} Production en lingots bat-													
} tus, blooms et billettes													
} Valeur . . . . . (Mill. de frs)													
} Production en produits													
} finis . . . . . (Mill. de frs)													
} Valeur . . . . . (Mill. de frs)													
} Nombre . . . . .													
} Salaire quotidien moyen . . . . . (Frs)													
} TOTAUX . . . . .													

Les produits d'acier fabriqués dans les usines à fer ont été reportés au tableau des aciéries et des usines à ouvrir l'acier.

Les chiffres de ce tabl. se rapp. à la fabr. de l'acier en grand par les procédés Besse-mer, Martin et Thomas introduits de le pays respectif en 1864, 1872 et 1879. Antér. ou prod. en Belgique de l'ac. puddle, 4,500,000 t. ann., quant. qui a dim. d'an. en an.

(\* D'après la Statistique des Mines, Usines métallurgiques et Machines à vapeur 1888-1886, les Documents statistiques publiés par le Département de l'Intérieur 1887-1889 et les renseignements fournis par l'Administration des Mines du Ministère de l'Industrie et du Travail.

USINES DIVERSES (\*).

SPÉCIFICATIONS.		1850.	1860.	1865.	1870.	1875.	1880.	1885.	1890.	1895.	1900.	1905.	1909.
Zinc (Fonderies de minerais).	Usines . . . . .	8	11	11	11	11	12	11	10	12	12	12	13
	{ Actives . . . . .												
	{ Inactives . . . . .	1	1	1									
	Fours . . . . .	192	256	258	234	210	254	304	288	431	366	431	471
	{ Actifs . . . . .	12	5	5				81	38	61	92		492
	{ Inactifs . . . . .												
	Production en lingots.	14,808	32,027	34,244	45,754	49,960	59,880	80,298	82,701	107,664	119,317	142,555	174,490
	Valeur . . . . . (Mill. de fr.)	6,055	15,895	17,618	19,455	28,470	25,802	26,848	46,212	38,496	59,631	88,496	95,336
	Ouvriers . . . . .	1,691	2,779	2,701	2,709	2,364	2,869	3,588	3,856	4,783	5,677	6,087	7,378
	{ Salaire quotidien moyen (Fr.)							3.11	3.39	3.52	3.74		
Fabrication du plomb et de l'argent.	Usines . . . . .	5	7	8	8	6	5	2	3	3	4	4	5
	{ Actives . . . . .												
	{ Inactives . . . . .	3	1	1	1	1							
	Fours de réduction . . . . .	16	25	36	30	29	32	13	19	18	40	35	22
	{ Actifs . . . . .												
	{ Inactifs . . . . .	6	3	3	2	6		12	14	13	13		
	Fours de coupelle actifs . . . . .							4	4	4	4	10	10
	Production du plomb brut (Saumons) . . . . .	1,309	4,153	9,849	10,034	7,459	8,204	8,656	9,617	15,573	16,365	22,885	40,306
	Valeur . . . . . (Mill. de fr.)	531	2,002	4,666	4,331	3,964	3,133	2,287	3,139	4,203	6,978	7,923	13,308
	Argent . . . . .												
{ Kilogrammes . . . . .													
{ Valeur . . . . . (Mill. de fr.)													
Ouvriers . . . . .	47	218	471	357	213	291	403	496	671	1,204	1,309	1,861	
{ Salaire quotidien moyen (Fr.)													
Verrières, cristalleries et manufactures de glaces.	Usines . . . . .	35	45	56	65	76	76	73	58	46	52	(a)	(a)
	{ Actives . . . . .												
	{ Inactives . . . . .												
	Fours de fusion . . . . .												
	{ Actifs . . . . .												
	{ Inactifs . . . . .												
	Valeurs des produits . . . . . (Mill. de fr.)	7,801	18,512	19,280	28,765	43,490	36,353	47,596	58,341	46,453	65,912	(a)	(a)
	Ouvriers . . . . .	3,395	6,194	6,999	9,417	11,790	10,124	14,656	20,664	20,937	22,780	(a)	(a)

(\*) D'après la Statistique des Mines, Usines métallurgiques et Machines à vapeur 1888-1895, les Documents statistiques publiés par le Département de l'Intérieur 1857-1869 et d'après les renseignements fournis par l'Administration des Mines du Ministère de l'Industrie et du Travail.  
(a) Ces renseignements ne sont plus recueillis.

DANS LES MINES, MINIÈRES, CARRIÈRES SOUTERRAINES, USINES MÉTALLURGIQUES  
ET ACCIDENTS OCCASIONNÉS PAR LES APPAREILS A VAPEUR (\*).

ANNÉES.	CHARBONNAGES						Mines métalliques, minières et carrières souterraines.			Usines régies par la loi de 1810.			Appareils à vapeur.					
	Nombre d'accidents		Nombre de personnes				Nombre de personnes			Nombre de personnes			Nombre de personnes					
			tuées		blessées grièvement (a)													
	à l'inté- rieur.	à la surface	à l'inté- rieur.	à la surface	à l'inté- rieur.	à la surface	Nombre d'accidents.	tuées.	blessées grièvement (a).	Nombre d'accidents.	tuées.	blessées grièvement (a).	Nombre d'accidents.	tuées.	blessées grièvement (a).			
1880	233		275				90			9			6			11		
1885	166	14	178	10	81	5	9	6	5	4	2	2	4	2	2	4	2	2
1890	190	12	174	8	45	4	12	10	3	13	9	4	12	4	9	14	4	9
1900	271	33	120	20	162	13	10	5	6	52	18	35	14	8	9	10	4	9
1905	225	35	113	10	150	25	12	10	6	72	26	53	14	5	8	10	5	8
1909	213	28	122	14	108	16	6	1	5	68	41	32	0	0	0	0	0	0

## INDUSTRIES SOUMISÈS AUX DROITS D'ACCISES (\*\*).

INDUSTRIES	SPECIFICATION.	1850.	1860.	1870.	1880.	1890.	1900.	1905.	1909.
Brasseries.	Nombre (b) . . .	2,894	2,736	2,528	2,576	2,806	3,223	3,362	3,379
	Conten. impos. (c) . . .	316,807	337,871	351,102	355,327	24,384	6,788	(j)	(j)
	Quantité de farines impos. (c) . . .	»	»	»	»	141,315	192,492	202,412	198,625
Vinaigreries.	Product. (e) (f) . . .	554,413	655,469	779,446	923,850	1,077,066	1,461,653	1,574,966	1,535,375
	Nombre (b) . . .	»	»	»	21	55	51	112	111
Fabriques d'acide acétique.	Production (g) (h) . . .	»	»	»	(i)	(i)	(i)	10,119	10,277
	Nombre (b) . . .	»	»	»	»	2	4	4	3
Distilleries.	Production (g) (h) . . .	»	»	»	»	(i)	(i)	18,048	22,396
	Nombre (b) . . .	590	502	457	319	276	270	147	131
Fabriques de glucoses	Conten. impos. (c) . . .	427,406	512,244	514,013	438,304	284,261	»	»	»
	Product. (e) (f) . . .	27,774	37,514	38,022	56,058	56,628	71,695	61,873	69,704
Fabriques de sucres.	Nombre (b) . . .	»	»	»	7	7	6	6	5
	Product. (e) (f) . . .	116	140	431	2,023	6,245	9,958	9,948	10,308
Raffineries de sucres.	Nombre (b) . . .	28	65	131	159	119	121	108	95
	Production (g) . . .	5,882	17,156	47,765	64,177	163,512	306,076	313,803	239,370
Tabac.	Nombre (b) . . .	45	46	43	41	30	25	26	22
	Production (g) . . .	30,166	35,919	30,020	19,294	39,961	73,883	(k) 89,924	110,432
	Nomb. de plants déclarés . . .	»	»	»	(e) 220	70,363,622	121,759,269	164,110,203	197,119,877
Fabriques de margarine	Nomb. approxin. de plants réel- lement récoltés . . .	»	»	»	71,574,158	65,987,033	121,580,091	164,784,102	197,043,616
	Production (g) . . .	»	»	»	4,771	4,050	7,987	10,697	11,365
Fabriques de margarine	Nombre (b) . . .	»	»	»	»	»	14	13	12
	Production (g) . . .	»	»	»	»	»	11,404	9,683	8,573

## BANC D'ÉPREUVÉS DES ARMES A FEU, A LIÈGE.

RELEVÉ ANNUEL DES ARMES ÉPROUVÉES, AVEC INDICATION DU NOMBRE TOTAL  
DES ÉPREUVES (\*\*).

DÉSIGNATION DES ARMES.	NOMBRE D'ARMES SOUMISES AUX ÉPREUVES.									
	1850.	1860.	1870.	1880.	1885.	1890.	1900.	1905.	1909.	
Fusils à un coup.	138,546	139,352	219,498	226,677	178,361	364,542	366,738	247,616	202,791	
Id. à deux coups	67,537	80,605	166,088	164,013	159,683	276,017	311,977	385,612	243,464	
Id. de bords . . .	23,216	52,981	7,482	21,905	56,805	62,886	»	»	»	
Pistolets d'arçon	28,796	30,272	35,324	27,640	23,548	16,281	37,949	115,236	186,468	
Id. de poche.	289,374	189,090	319,608	400,636	6,116	15,546	1,206	»	»	
Revolvers . . .	»	»	»	»	407,217	435,456	500,728	623,078	621,774	
Mousquets et ar- mes de guerre de petit calibre.	44,063	179,660	59,862	47,878	20,129	20,020	132,645	127,013	68,277	
TOTAUX.	591,432	671,960	807,862	888,749	851,859	1,190,748	1,351,243	1,498,555	1,322,774	
TOT. DES ÉPREUVES	(i)	815,207	1,200,383	1,289,277	1,291,606	1,971,577	2,319,689	2,682,111	2,142,537	

(\*) D'après la Statistique des Mines, Usines métallurgiques et Machines à vapeur, et d'après les renseignements fournis par l'Administration des Mines du Ministère de l'Industrie et du Travail.

(\*\*) D'après le Tableau général du commerce de la Belgique avec les pays étrangers.

(\*\*\*) D'après les données fournies au Ministère de l'Industrie et du Travail par l'Administration du banc d'épreuves des armes à feu.

(a) On range parmi les blessés grièvement toute personne ayant éprouvé un accident de nature à entraîner la mort ou à nuire, dans la suite, à son travail normal. — (b) Établissements en activité. — (c) Production approximative. — (d) Production approximative d'eau-de-vie à 50° G. L. — (e) Superficie des cultures en hectares. — (f) Kilolitre. — (g) Tonne. — (h) Les renseignements font défaut. — (i) En vertu du § 1<sup>er</sup> de l'article 4 de la loi budgétaire du 30 décembre 1909, l'accès sur la fabrication des bières est perçue exclusivement, depuis le 1<sup>er</sup> janvier 1904, d'après la quantité de farine déclarée. — (k) Y compris une quantité de 2,532 tonnes de sirops de raffinage. — (l) Quantités produites à 8 p. c. d'acide acétique pur.

MACHINES ET CHAUDIÈRES A VAPEUR (\*)

INDICATIONS.	ANNÉES.		CHEMINS DE FER.						NAVIGATION.						MINES, USINES, INDUSTRIES MANUFACTURIÈRES ET AGRICOLES, ET DIVERS.						RELEVÉ GÉNÉRAL.									
			Service de l'État.			Service des particuliers.			Service de l'État.			Service des particuliers.			Flandre occidentale.		Flandre orientale.		Hainaut.		Liège.		Limbourg.		Luxembourg.		Namur.			
	Machines fixes.	Locomotives.	Voitures à vapeur.	Machines fixes.	Locomotives.	Machines fixes.	Bateaux fixes.	Bateaux à vapeur.	Machines fixes.	Bateaux fixes.	Bateaux à vapeur.	Machines fixes.	Bateaux fixes.	Bateaux à vapeur.	Machines fixes.	Bateaux fixes.	Bateaux à vapeur.	Machines fixes.	Bateaux fixes.	Bateaux à vapeur.	Machines fixes.	Bateaux fixes.	Bateaux à vapeur.	Machines fixes.	Bateaux fixes.	Bateaux à vapeur.	Machines fixes.	Bateaux fixes.	Bateaux à vapeur.	
Moteurs.	1845	9	149	4	59	4	2	»	4	7	104	44	207	660	379	7	»	»	»	»	»	»	»	»	»	»	»	»	»	
	1850	13	170	6	299	59	3	3	59	13	173	72	273	810	524	14	»	»	»	»	»	»	»	»	»	»	»	»	»	
	1860	38	252	20	38	637	3	7	3	20	46	435	174	539	1,037	29	»	»	»	»	»	»	»	»	»	»	»	»	»	
	1870	48	371	38	43	680	4	17	7	102	618	824	758	1,205	1,620	65	»	»	»	»	»	»	»	»	»	»	»	»	»	
	1885	167	1,267	14	43	829	5	22	14	264	705	1,251	857	1,332	2,714	129	»	»	»	»	»	»	»	»	»	»	»	»	»	
	1890	215	1,787	14	53	1,056	8	31	17	336	842	1,468	986	1,467	3,093	128	»	»	»	»	»	»	»	»	»	»	»	»	»	
	1900	302	1,963	14	60	1,241	9	28	»	636	1,173	1,848	1,393	1,863	3,723	230	»	»	»	»	»	»	»	»	»	»	»	»	»	
	1905	331	3,343	»	87	1,564	15	119	25	929	1,304	2,393	1,620	1,944	3,841	208	»	»	»	»	»	»	»	»	»	»	»	»	»	
	1909	417	4,078	»	82	1,709	16	42	25	1,410	1,427	2,667	1,797	1,873	3,806	328	»	»	»	»	»	»	»	»	»	»	»	»	»	
	Force en chevaux.	1845	352	8,159	»	96	112	»	54	830	460	1,206	382	2,589	22,258	10,037	53	»	»	»	»	»	»	»	»	»	»	»	»	»
1850		410	10,703	»	13	3,152	124	73	1,000	633	2,175	596	3,100	26,393	15,346	147	»	»	»	»	»	»	»	»	»	»	»	»	»	
1860		572	25,018	»	99	35,479	124	760	49	951	1,567	5,265	1,825	7,351	51,377	248	»	»	»	»	»	»	»	»	»	»	»	»	»	
1870		766	55,388	»	163	112,033	124	2,160	193	1,606	4,020	9,207	4,467	15,040	88,200	560	»	»	»	»	»	»	»	»	»	»	»	»	»	»
1880		1,452	215,358	280	568	109,623	70	2,190	341	3,951	8,430	15,751	7,523	26,453	131,452	952	»	»	»	»	»	»	»	»	»	»	»	»	»	»
1885		1,769	306,901	280	231	129,316	96	2,450	508	21,872	15,541	23,961	9,524	34,036	145,374	72,835	»	»	»	»	»	»	»	»	»	»	»	»	»	»
1890		3,088	339,165	280	340	151,348	245	6,193	485	21,756	22,750	34,953	13,291	40,490	161,364	87,229	»	»	»	»	»	»	»	»	»	»	»	»	»	»
1900		6,418	531,333	2,473	2,596	122,945	573	10,177	»	65,048	34,771	79,681	30,272	75,628	257,934	137,099	»	»	»	»	»	»	»	»	»	»	»	»	»	»
1905		12,414	758,826	»	4,082	187,245	803	70,310	688	96,840	48,474	103,857	42,628	93,666	313,420	161,033	»	»	»	»	»	»	»	»	»	»	»	»	»	»
1909		13,868	1,046,883	»	4,534	211,508	848	66,727	803	136,827	57,616	153,979	58,716	109,040	400,873	192,684	»	»	»	»	»	»	»	»	»	»	»	»	»	»
Chaudières : Nombre.	1850	(a) 22	170	6	59	9	»	3	13	59	235	76	325	1,279	842	12	»	»	»	»	»	»	»	»	»	»	»	»	»	
	1860	36	252	»	21	299	3	11	3	147	574	185	350	1,812	1,435	53	»	»	»	»	»	»	»	»	»	»	»	»	»	
	1870	49	371	»	38	637	3	25	9	386	1,020	496	1,128	3,578	2,273	90	»	»	»	»	»	»	»	»	»	»	»	»	»	
	1880	174	1,268	14	45	680	7	30	8	108	654	1,951	804	1,296	2,714	108	»	»	»	»	»	»	»	»	»	»	»	»	»	»
	1885	188	1,787	14	43	829	8	35	17	227	815	1,457	879	1,551	5,096	118	»	»	»	»	»	»	»	»	»	»	»	»	»	»
	1890	182	1,963	14	54	1,057	10	61	17	268	948	1,671	1,037	1,739	5,264	124	»	»	»	»	»	»	»	»	»	»	»	»	»	»
	1900	236	2,690	49	60	1,329	15	78	»	485	1,330	2,977	1,477	2,127	5,795	227	»	»	»	»	»	»	»	»	»	»	»	»	»	»
	1905	345	3,543	»	81	1,568	16	171	23	616	1,465	2,569	1,736	2,138	5,782	240	»	»	»	»	»	»	»	»	»	»	»	»	»	»
	1909	383	4,078	»	69	1,716	17	96	23	898	1,503	2,838	1,921	2,094	5,669	281	»	»	»	»	»	»	»	»	»	»	»	»	»	»

(\*) Tableau dressé d'après les éléments fournis par les Ingénieurs en chef des Mines et Ponts et Chaussées, et par les Administrations du Chemin de fer de l'Etat et de la Marine. Voir *Statistique des Mines, Usines métallurgiques et Machines à vapeur et Exposé de la Situation du Royaume, période 1811-1850, de 1851-1880 et de 1881-1895*. Les chiffres de ce tableau ne concordent pas toujours exactement avec les relevés publiés antérieurement, des doubles emplois s'étant produits dans ces derniers.

(a) C'est à partir de 1850 seulement que le relevé annuel des chaudières à vapeur a été opéré.



**CONSEILS DE PRUD'HOMMES (\*).**  
SITUATION AU 31 DÉCEMBRE 1909.

I. — RESSORTS.						
SIÈGE DES CONSEILS.	ANNÉE ET DATE DE L'INSTITUTION.	DATE des derniers arrêtés royaux d'organisation en vigueur.	Nombre des communes du ressort.	Superficie au 31 décembre 1909.		Population au 31 décembre 1909.
				Hect.	a. c.	
Alost . . . . .	26 février 1844.	7 novembre 1859.	65	39,547	65 34	173,841
Anvers. . . . .	9 avril 1842.	3 novembre 1890.	60	97,175	52 15	614,713
Audenarde . . . . .	31 mai 1859.	8 juillet 1875.	20	14,185	83 94	40,813
Auvelais . . . . .	2 juillet 1899.	31 janvier 1900.	14	8,773	94 26	36,112
Bruges. . . . .	1 <sup>er</sup> mars 1813.	22 janvier 1897.	39	59,222	33 65	146,518
Bruxelles . . . . .	22 décembre 1848.	18 novembre 1894.	1	1,007	82 44	196,408
Charleroy. . . . .	9 juin 1884 (a).	31 juillet 1888.	45	32,352	70 21	327,403
Courtrai . . . . .	9 avril 1842.	21 novembre 1893.	50	49,534	95 50	205,817
Dour . . . . .	7 juin 1850.	7 novembre 1859.	(b)	(b)	(b)	(b)
Eecloo. . . . .	31 mai 1859.	8 septembre 1859.	21	41,310	21 56	84,765
Gand . . . . .	28 août 1810.	27 novembre 1890.	86	93,293	82 30	413,762
Grammont . . . . .	31 mai 1859.	7 novembre 1859.	16	7,571	23 60	33,914
Huy . . . . .	11 avril 1896 (c).	2 novembre 1896.	22	20,752	72 12	58,935
Ixelles . . . . .	8 mai 1888.	16 décembre 1890.	4	4,155	66 59	173,512
La Louvière . . . . .	9 juin 1884.	17 février 1885.	18	13,442	58 30	111,014
Liège . . . . .	9 août 1887.	3 octobre 1890.	11	7,540	39 15	283,289
Lokeren . . . . .	3 octobre 1843.	7 juillet 1890.	3	6,847	19 60	28,743
Molenbeek-Saint-Jean.	30 juin 1865.	21 novembre 1893.	11	8,069	05 56	209,305
Mouscron. . . . .	31 mai 1859.	27 octobre 1896.	11	9,714	04 09	52,044
Namur. . . . .	11 avril 1897.	22 novembre 1897.	18	14,400	53 93	70,119
Ostende . . . . .	31 mai 1859.	7 novembre 1859.	3	3,580	94 47	49,706
Pâturages. . . . .	7 juin 1850.	7 novembre 1859.	(d)	(d)	(d)	(d)
Renaix. . . . .	2 août 1843.	10 août 1890.	27	19,724	05 49	63,429
Roulers . . . . .	6 avril 1845.	22 janvier 1897.	6	8,553	64 26	58,236
Saint-Nicolas . . . . .	3 octobre 1843.	8 septembre 1859.	27	42,972	20 40	144,025
Schaerbeek . . . . .	11 avril 1896.	9 novembre 1896.	7	4,955	36 74	99,634
Seraing . . . . .	11 avril 1897.	15 août 1897.	7	7,911	52 62	69,509
Soignies . . . . .	12 septembre 1895.	20 janvier 1896.	13	20,083	93 34	45,903
Termonde . . . . .	3 octobre 1843.	10 novembre 1859.	28	34,996	71 73	138,229
Thielt . . . . .	31 mai 1859.	7 novembre 1859.	9	21,066	76 45	49,904
Tournai . . . . .	1 <sup>er</sup> juillet 1860 (e).	21 octobre 1890.	62	40,979	16 99	117,954
Verviers . . . . .	31 mai 1859.	15 janvier 1906.	32	44,244	88 83	141,023
Ypres . . . . .	9 avril 1842.	7 novembre 1859.	47	70,077	88 75	130,316

II. — TRAVAUX.

ANNÉES.	NOMBRE DE CONSEILS.	CONTESTATIONS						TOTAL.	Affaires conciliées.	Affaires non conciliées.	Affaires jugées.	Affaires restées sans suite par le fait des parties.	Affaires pendantes.
		de la compétence du conseil entre			en dehors de la compétence du conseil entre								
		ouvriers.	chefs d'industrie et ouvriers.	chefs d'industrie.	ouvriers.	chefs d'industrie et ouvriers.	chefs d'industrie.						
1865	23	80	3,171	26	22	46	37	3,382	2,712	»	419	326	21
1870	23	87	3,238	24	92	45	50	3,536	2,687	»	579	242	28
1875	23	160	3,711	11	12	179	85	4,158	2,750	»	578	494	17
1880	23	143	3,360	2	»	59	27	3,591	2,371	564	264	443	3
1885	23	260	2,966	»	2	100	8	3,336	2,365	503	322	458	14
1890	25	212	4,235	»	»	84	»	4,531	3,399	1,132	457	667	8
1895	27	207	6,816	1	4	121	3	7,153	5,365	1,788	632	1,134	22
1900	33	250	7,573	»	2	361	42	8,228	5,493	1,988	761	1,988	47
1903	33	292	7,670	»	»	315	»	8,277	5,230	2,738	625	1,622	17
1904	33	249	8,066	»	»	395	»	8,710	5,179	3,523	632	2,369	29
1905	33	278	8,413	»	»	355	»	9,046	5,536	3,504	737	2,227	17
1906	33	266	8,537	»	»	473	»	9,276	6,091	3,171	792	1,906	33
1907	33	302	8,223	»	»	444	»	8,969	5,717	3,251	694	2,075	43
1908	33	231	8,481	»	»	476	»	9,188	5,545	3,628	849	2,373	48
1909	33	227	7,929	»	»	538	»	8,694	5,089	3,603	702	2,471	55

(\* D'après les renseignements fournis par l'Office du Travail du Ministère de l'Industrie et du Travail. Les Conseils de prud'hommes ont été organisés par la loi du 18 mars 1866, puis par celles du 9 avril 1864, du 7 février 1865 et du 31 juillet 1889, qui a remplacé la loi de 1859, modifiée à son tour par celle du 20 novembre 1896. C'est à partir de 1862 seulement qu'ils ont fourni régulièrement un compte rendu détaillé de leurs opérations.

(a) Modifié par la loi du 11 avril 1896.

(b) Jurisdiction sur les charbonnages des cantons de Boussu et de Dour.

(c) Modifié par la loi du 25 mai 1906.

(d) Jurisdiction sur les charbonnages des cantons de Pâturages et de Mons.

(e) Modifié par la loi du 14 juin 1873.

CONSEILS DE L'INDUSTRIE ET DU TRAVAIL. — SITUATION AU 31 DÉCEMBRE 1909 (\*)

PROVINCES.	SIÈGE.	DATE DE L'ARRÊTÉ ROYAL D'INSTITUTION.	RESSORT.			Nombre de sections Insti- tuées.	Nombre de membres effec- tifs.	Nombre de sections consti- tuées.	Nombre de membres effec- tifs.	DATE DE L'ARRÊTÉ ROYAL D'INSTITUTION.	SIÈGE.	RESSORT.			Nombre de sections Insti- tuées.	Nombre de membres effec- tifs.
			Superficie au 31 décom- bre 1909. Hect. a.	Popula- tion au 31 décom- bre 1909.	Nombre de Communes.							Superficie au 31 décom- bre 1909. Hect. a.	Popula- tion au 31 décom- bre 1909.	Nombre de Communes.		
Flandre Occident.	Anvers.	16 mai 1893	2,542.40	366,119	2	14	3	128	64	Ghlin	21 décembre 1889	(a)	1	1	6	
	Boom	21 mai 1894	3,623.72	43,337	6	2	8	18	8	Gilly	3 juillet 1890	(a)	3	5	28	
	Malines	7 mars 1902	2,705.39	59,211	1	2	8	58	26	Haine-St-Pierre	27 mars 1891	3	1	34		
	Turnhout	6 juin 1893	24,905.76	42,127	6	8	2	48	16	Havré	4 avril 1891	7	1	22		
	Bruxelles	13 janvier 1890	6,602.45	649,646	9	24	20	144	48	Hornu	21 décembre 1889	(a)	1	1	6	
	Court-St-Etienne	25 février 1894	8,902.22	24,834	5	1	30	10	10	Houdeng-Aimer	4 avril 1891	3	4	28		
	Jodogne	21 décembre 1889	5,395.87	8,739	6	5	1	6	4	Junet	2 juillet 1890	(a)	3	3	30	
	Louvain	9 octobre 1893	6,430.41	69,615	5	9	2	54	18	La Louvière	27 mars 1891	2	6	1		
	Quenast	15 février 1889	3,744.10	13,734	3	1	1	1	1	Lessines	4 avril 1891	2	1	20		
	Tirlemont	30 octobre 1893	1,272.46	18,966	1	2	2	12	4	Leuze	24 juillet 1893	7	3	18		
Flandre Orientale.	Bruges	23 avril 1891	12,648.59	82,033	7	9	54	18	16	Maffle	27 mars 1891	4	1	6		
	Courtrai	15 juillet 1890	22,213.00	130,741	4	4	4	40	16	Manège	7 juillet 1904	2	1	6		
	Ostende	25 août 1890	1,209.92	42,759	1	1	6	6	2	Marchien-au-Pt.	3 juillet 1890	(a)	5	50		
	Ypres	16 octobre 1894	1,561.36	17,287	1	2	12	12	4	Morlanwelz	10 juillet 1891	1	6	38		
	Alost	24 mai 1892	7,720.56	63,421	8	6	5	36	12	Pâturages.	17 décembre 1889	(a)	2	2		
	Eecloo.	16 octobre 1894	17,960.88	40,324	7	5	30	10	10	Quaregnon	17 décembre 1889	(a)	1	1		
	Gand	28 mai 1890	4,104.76	207,983	14	8	102	58	18	Ransart	2 juillet 1890	(a)	1	1		
	Grammont	7 novembre 1892	2,202.82	19,475	3	3	18	6	6	Roux	2 juillet 1890	(a)	2	20		
	Hamme	16 août 1892	10,455.98	39,160	4	4	26	10	10	Soignies	6 avril 1891	3	4	30		
	Lokeren	29 novembre 1892	13,432.79	43,586	5	5	3	20	8	Tournai	2 février 1893	6	3	44		
Flandre Orientale.	Ninove	16 octobre 1894	7,148.18	30,815	9	7	3	20	8	Wasmes	17 décembre 1889	(a)	1	1		
	Renaix.	12 juin 1892	7,921.76	31,549	7	7	48	30	8	Chênée.	30 octobre 1893	4	4	26		
	Saint-Nicolas.	3 juin 1892	14,628.43	68,714	6	7	8	48	30	Dalhem	8 mars 1897	13	1	10		
	Tamse.	3 janvier 1894	7,040.74	29,993	8	8	48	16	16	Fleron.	5 août 1895	12	1	8		
	Termonde.	3 mai 1892	11,533.95	54,661	5	5	3	30	10	Fraipont	21 décembre 1889	6	5	34		
	Weiteren.	28 sept. 1891	10,109.57	36,941	3	3	18	6	6	Grivegnée.	4 décembre 1889	1	1	12		
	Andelues.	27 mars 1891	3,921.59	23,462	1	1	1	8	4	Herstal.	1 mai 1893	5	3	30		
	Basècles	3 juillet 1894	2,648.60	9,439	3	3	6	2	2	Huy.	12 juin 1891	7	7	52		
	Bernissart.	10 décembre 1889	(a)	(a)	(a)	1	1	6	2	Jemeppe	14 mars 1891	9	3	32		
	Boussu.	10 décembre 1889	(a)	(a)	(a)	1	1	6	2	Jupille	8 mars 1897	3	4	20		
Hainaut.	Braine-le-Comte.	10 juillet 1891	3,999.60	9,315	1	2	12	4	4	Liège	27 décembre 1889	1	13	118		
	Charleroy	3 juillet 1890	(a)	(a)	(a)	1	1	8	4	Montegnée	7 juin 1898	4	8	4		
	Châteaulet	3 juillet 1890	(a)	(a)	(a)	1	1	8	4	Poubeur.	6 avril 1895	8	1	8		
	Cuesmes	21 décembre 1889	(a)	(a)	(a)	1	1	4	2	Seraing	8 janvier 1890	2	4	38		
	Dour	21 décembre 1889	(a)	(a)	(a)	1	1	6	2	Sprimont	22 novemb. 1892	5	1	8		
	Fléruennes	21 décembre 1889	(a)	(a)	(a)	1	1	6	2	Verviers	5 mai 1891	20	9	62		
	Fâciennes	21 décembre 1889	(a)	(a)	(a)	1	1	24	12	Auvelais	6 avril 1891	12	5	46		
	Frameries.	17 décembre 1889	(a)	(a)	(a)	1	1	6	2	Dinant	22 février 1892	7	2	22		

(\*) D'après les renseignements fournis par l'Office du Travail au Ministère de l'Industrie et du Travail.  
\* Ressort sans rapport avec la superficie et la population.

INSTRUMENTS SOUMIS A LA VÉRIFICATION PREMIÈRE.								
ESPÈCES.	1860.	1870.	1880.	1890.	1895.	1900.	1905.	1909.
Mesures de longueur . . . . .	6,073	6,750	7,108	7,241	7,821	7,726	5,422	8,670
Mesures agraires. . . . .	8	13	»	»	»	»	26	58
Poids } de fer . . . . .	466,823	135,234	120,925	97,779	131,914	119,146	151,139	175,278
} de cuivre . . . . .	131,107	136,322	146,011	122,379	128,692	105,909	149,367	145,567
Mesures de capacité } à matières sèches.	en bois . . . . .	1,819	2,304	1,799	365	2	79	95
	} en fer . . . . .	»	»	»	»	179	150	119
	} en métal . . . . .	»	»	»	»	27,412	108,228	81,431
Mesures de capacité } à matières liquides.	en bois, en verre	42,985	75,287	75,384	50,447	»	»	70,066
	} ou poterie . . . . .	»	»	»	»	»	»	»
Mesures de solidité . . . . .	1	»	6	»	»	»	»	»
Balances } à bras égaux . . . . .	12,363	17,450	20,307	13,168	10,327	16,275	18,246	20,502
} bascules . . . . .	3,286	6,327	11,130	3,562	6,103	7,595	12,017	13,770
Compteurs à gaz. . . . .	»	»	6,346	6,114	10,582	24,182	31,267	50,411
Instruments neufs rebutés . . . . .	»	»	22,397	36,066	45,438	36,207	22,029	20,772
TOTAUX. . . . .	364,465	379,687	411,413	337,121	368,470	425,497	471,138	505,331

## RELEVÉ DES POIDS ET MESURES SOUMIS A LA VÉRIFICATION PÉRIODIQUE EN 1909.

ANNÉES.	BUREAUX DE VÉRIFICATION.	Mesures de longueur.	Mesures agraires	POIDS		Mesures de capacité				BALANCES		Compteurs à gaz	Instruments rebutés.	TOTAL.	
				de fer.	de cuivre.	à matières sèches en bois.	en fer.	à matières liquides en bois, verre ou poterie.	Mesures de solidité.	à bras égaux.	bascules.				
1909	Anvers . . . . .	1,432	»	26,817	31,495	»	44	14,824	»	»	616	88	»	1,816	77,132
	Malines . . . . .	914	»	13,265	10,969	»	26	3,122	»	»	436	290	»	924	29,946
	Bruxelles-Centre . . . . .	1,581	»	35,044	44,373	»	»	22,647	»	»	1,727	389	»	4,343	110,104
	Bruxelles-extra-muros . . . . .	873	»	22,441	25,841	»	1	15,237	»	»	1,718	515	»	1,884	68,510
	Louvain . . . . .	1,242	»	21,906	17,130	»	3	6,538	»	»	530	292	»	813	48,454
	Bruges . . . . .	1,395	»	31,105	22,232	»	37	7,629	»	»	1,250	490	»	2,504	66,642
	Courtrai . . . . .	1,831	»	36,258	26,595	»	57	8,085	»	»	1,178	423	»	2,240	76,667
	Gand . . . . .	1,302	»	67,243	20,116	5	119	16,079	»	»	1,032	407	»	2,058	108,361
	Termonde . . . . .	1,478	»	46,510	26,212	»	231	12,640	»	»	1,360	379	»	758	89,568
	Mons . . . . .	1,566	»	21,406	20,473	»	10	15,533	»	»	604	267	»	1,475	61,334
	Tournai . . . . .	1,087	»	16,359	17,255	144	123	8,574	»	»	680	494	»	1,233	45,949
	Charleroy . . . . .	1,414	»	24,269	22,811	»	»	8,124	»	»	613	423	»	869	58,523
	Binche . . . . .	1,354	»	17,283	18,279	»	12	12,013	»	»	809	295	»	963	51,008
	Liège . . . . .	2,532	»	41,973	37,231	»	51	17,970	»	»	1,646	743	»	2,267	104,413
	Verviers . . . . .	839	»	12,991	18,581	»	18	7,721	»	»	458	299	»	804	41,711
Hasselt . . . . .	655	»	17,225	10,933	»	16	6,599	»	»	543	480	»	1,491	37,942	
Arlon . . . . .	717	»	13,528	12,185	»	67	5,332	»	»	636	440	»	419	33,314	
Namur . . . . .	1,078	»	17,806	14,878	2	11	9,006	»	»	537	437	»	699	44,464	
Totaux . . . . .	23,290	»	483,429	397,589	151	826	197,673	»	»	16,373	7,151	»	27,560	1,154,042	
1908	23,805	»	470,486	412,155	93	485	182,802	»	»	17,139	6,635	»	27,593	1,141,195	
1905	21,675	»	423,842	379,024	40	941	200,645	»	»	11,115	6,604	»	22,000	1,065,888	
1900	22,067	»	405,733	380,267	602	829	173,246	»	»	7,392	729	»	23,323	1,010,725	
1895	18,827	»	389,279	371,682	109	1,406	245,986	»	»	6,913	1,041	»	49,248	1,084,491	
1890	18,969	1	383,451	364,573	2,746	»	282,900	»	»	5,747	1,181	»	23,757	1,083,327	
1885	20,013	26	376,711	347,273	3,149	»	319,516	12	13,221	2,827	47	21,202	1,103,997		
1880	20,682	»	349,619	358,061	7,567	»	282,552	53	12,217	3,719	3	11,377	1,045,850		
1876	20,435	»	318,743	337,063	7,927	»	265,026	26	1,446	184	»	»	»	950,843	

## MARQUES DE FABRIQUE ET DE COMMERCE (\*\*).

ANNÉES.	NOMBRE de DÉPÔTS REÇUS. (a)	NOMBRE DE MARQUES				SOMMES REÇUES.
		déposées.	renouvelées.	transmises.	TOTAL.	
1867 à 1870 . . . . .	376	682	»	»	682	(b)
1871 à 1880 . . . . .	1,342	3,278	900	24	4,202	5,720 00
1881 à 1890 . . . . .	»	4,194	»	187	4,381	43,810 00
1891 à 1900 . . . . .	»	6,616	»	599	7,215	67,466 00
1901 à 1908 . . . . .	»	8,193	»	626	8,819	84,520 00
1909 . . . . .	»	1,408	»	101	1,509	14,230 00

(\*) D'après les statistiques fournies annuellement par les vérificateurs des poids et mesures à la Direction de l'Industrie du Ministère de l'Industrie et du Travail.

(\*\*) D'après le Recueil officiel des marques de fabrique et de commerce.

(a) Sous la législation antérieure à celle du 1er avril 1879, il était permis de comprendre plusieurs marques dans un seul dépôt : il paraît donc intéressant d'indiquer le nombre de dépôts reçus sous la législation ancienne.

(b) Antérieurement à la loi du 1er avril 1879, les sommes exigibles du chef du dépôt étaient perçues par le receveur communal et mises à la disposition de la commune.

ANNÉES.	NOMBRE DES BREVETS DÉLIVRÉS.				SOMMES REÇUES. Fr.
	Brevets d'invention.	Brevets d'importation.	Brevets de perfectionnement.	TOTAL.	
1841 à 1870. . .	13,451	14,228	4,625	34,457 (b)	1,998,588 29
1871 à 1880. . .	12,106	9,679	3,393	25,178	1,699,040 00
1881 à 1890. . .	24,880	10,272	4,738	39,890	2,974,550 00
1891 à 1900. . .	56,743	4,853	5,502	67,098	4,676,570 00
1901 à 1908. . .	47,531	6,368	4,578	58,477	5,376,610 00
1909 . . . . .	7,203	868	719	8,790	779,180 00
TOTAUX. . . . .	161,914	46,268	23,555	233,890 (b)	(a) 17,504,538 29

ANNÉES de L'ANNULATION.	NOMBRE DES BREVETS TOMBÉS DANS LE DOMAINE PUBLIC PAR SUITE DE NON-PAIEMENT DE LA																			TOTAL des brevets annulés. (c)
	1 <sup>er</sup> annuité.	2 <sup>e</sup> annuité.	3 <sup>e</sup> annuité.	4 <sup>e</sup> annuité.	5 <sup>e</sup> annuité.	6 <sup>e</sup> annuité.	7 <sup>e</sup> annuité.	8 <sup>e</sup> annuité.	9 <sup>e</sup> annuité.	10 <sup>e</sup> annuité.	11 <sup>e</sup> annuité.	12 <sup>e</sup> annuité.	13 <sup>e</sup> annuité.	14 <sup>e</sup> annuité.	15 <sup>e</sup> annuité.	16 <sup>e</sup> annuité.	17 <sup>e</sup> annuité.	18 <sup>e</sup> annuité.	19 <sup>e</sup> annuité.	
1861 à 1880	14,789	7,941	4,007	1,911	1,200	793	552	329	236	222	124	94	68	76	56	21	8	8	18	32,453
1881 à 1890	12,424	7,764	4,185	2,197	1,218	754	514	359	249	185	126	109	96	115	122	31	18	16	17	30,499
1891 à 1900	22,322	11,216	5,213	2,890	1,645	1,121	721	524	407	277	226	201	193	196	138	47	28	34	23	46,422
1901 à 1908	21,195	10,367	6,122	3,499	2,164	1,403	1014	649	519	401	289	227	216	192	147	80	47	64	56	48,651
1909. . . . .	3,189	1,523	894	467	301	215	143	115	80	57	45	39	26	28	22	11	8	4	6	7,173

RÉSUMÉ GÉNÉRAL DU COMMERCE DE LA BELGIQUE  
AVEC LES PAYS ÉTRANGERS (\*\*).  
(VALEURS EXPRIMÉES EN MILLIONS DE FRANCS.)

NATURE DU COMMERCE.	1840.	1850.	1860.	1870.	1880.	1890.	1900.	1909.			TOTAL.
								Par mer.	Par terre et chemins de fer.	Par canaux et rivières.	
IMPORTATIONS :											(d)
Commerce général.	246.4	442.4	923.2	1,760.2	2,710.4	3,189.2	3,594.4	2,933.0	2,545.6	522.0	6,000.6
Commerce spécial.	205.6	236.5	516.5	920.8	1,680.9	1,672.1	2,215.8	...	...	...	3,704.3
EXPORTATIONS :											(e)
Commerce général.	183.5	470.1	878.2	1,521.8	2,225.2	2,948.1	3,297.5	2,169.9	2,217.8	712.4	5,100.1
Commerce spécial.	139.6	263.7	469.4	690.1	1,216.7	1,437.0	1,922.9	...	...	...	2,809.7

VALEUR TOTALE DES MARCHANDISES IMPORTÉES,  
EXPORTÉES ET TRANSITÉES (\*\*).

NATURE DES OPÉRATIONS.	1840.	1850.	1860.	1870.	1880.	1890.	1900.	1905.	1908.	1909.
Valeurs exprimées en millions de francs.										
Importations (commerce spécial).	205.6	236.5	516.5	920.8	1,680.9	1,672.1	2,215.8	3,068.3	3,327.4	3,704.3
Exportations ( id. )	139.6	263.7	469.4	690.1	1,216.7	1,437.0	1,922.9	2,333.7	2,506.4	2,809.7
Transit . . . . .	43.9	206.5	408.8	831.7	1,008.4	1,511.1	1,374.6	1,922.3	2,021.0	2,290.4
Quotité proportionnelle par habitant. } Importations .	Fr. 50	Fr. 53	Fr. 109	Fr. 181	Fr. 304	Fr. 272	Fr. 331	Fr. 428	Fr. 450	Fr. 497
Exportations .	Fr. 34	Fr. 60	Fr. 99	Fr. 136	Fr. 220	Fr. 234	Fr. 287	Fr. 326	Fr. 339	Fr. 377
Transit . . . . .	Fr. 11	Fr. 47	Fr. 86	Fr. 165	Fr. 182	Fr. 246	Fr. 205	Fr. 268	Fr. 274	Fr. 307

(\*) D'après l'Exposé de la situation du Royaume, période de 1841-1880, titre IV, pages 148 et suivantes; période de 1881-1886, titre IV, pages 256 et suivantes, et d'après les renseignements fournis par le Ministère de l'Industrie et du Travail. — Voir également le tome XIV de l'Annuaire statistique de la Belgique, page 338.

(a) La somme reçue en 1843 n'a pas été renseignée.  
 (b) Y compris 2,153 brevets pris antérieurement à la loi du 24 mai 1854.  
 (c) Au total des brevets annulés il faut ajouter 14 p. c. environ pour les brevets de perfectionnement qui, n'étant pas passibles de la taxe, ne figurent pas dans ce tableau, mais qui sont frappés d'annulation avec le brevet principal.  
 (d) Y compris 94,400,000 francs représentant la valeur approximative des diamants bruts importés en 1909.  
 (e) Y compris 92,300,000 francs représentant la valeur approximative des diamants bruts exportés en 1909.  
 (\*\*) D'après le Tableau général du Commerce de la Belgique avec les pays étrangers et d'après les renseignements fournis par le Ministère des Finances.

N. B. — Le mouvement du numéraire (comprenant celui du minéral d'or et d'argent et de l'or et de l'argent non ouvrés) qui, jusqu'en 1904, n'était pas compris dans le relevé des importations et exportations ci-dessus y figure depuis l'année 1905. Ces articles représentent, pour le commerce spécial en :

1890, à l'entrée	17,154,345 francs,	et à la sortie	6,111,566 francs
1900, id.	46,543,830 id.	id.	15,429,015 id.
1908, id.	90,016,264 id.	id.	28,174,579 id.
1909, id.	99,644,281 id.	id.	55,652,980 id.

IMPORTATION. EXPORTATION ET TRANSIT PAR PAYS DE PROVENANCE OU DE DESTINATION (\*)  
(VALEURS EXPRIMÉES EN MILLIONS ET MILLIERS DE FRANCS).

PAYS.	1840.	1850.	1860.	1870.	1880.	1890.	1900.	1909.	EXPORTATION (COMMERCE SPÉCIAL).									
									1840.	1850.	1860.	1870.	1880.	1890.	1900.	1909.		
Algérie, Maroc, Tunisie et Zanzibar.	185	...	126	1,372	2,094	5,092	5,452	17,018	20	...	33	94	1,280	2,151	4,235	5,500		
Angleterre	43,649	43,902	82,516	158,812	255,123	212,942	300,856	457,238	11,082	41,943	95,400	146,612	246,838	267,840	359,054	409,223		
Australie	»	»	»	»	»	16,923	37,392	17,841	»	3	»	»	86	5,577	13,706	16,825		
Autriche-Hongrie	497	304	552	552	913	2,317	15,950	15,720	515	2,477	1,755	1,323	2,789	6,241	11,062	26,654		
Brême (a) (b)	»	»	»	»	4,025	»	»	»	»	»	»	»	636	»	»	»		
Brésil	7,790	5,915	9,813	8,603	18,996	30,503	40,954	39,496	1,045	3,672	4,218	4,083	13,320	15,626	9,337	34,472		
Bulgarie	»	»	»	»	»	4,412	3,518	19,254	»	»	»	»	»	1,556	358	4,883		
Canada	»	»	»	»	»	1,068	11,097	21,769	»	»	»	»	»	1,556	15,782	12,457		
Cap (Colonie du)	»	»	»	»	»	»	1,742	3,529	»	»	»	»	»	»	3,164	6,320		
Chili	»	»	»	»	662	14,360	28,980	56,026	»	»	»	»	3,441	8,186	7,643	14,794		
Chine	»	»	»	»	»	1,036	5,457	19,124	»	»	»	»	»	8,507	17,230	20,064		
Colombie	»	»	»	60	69	»	302	3,153	»	»	»	2	»	147	541	1,622		
Congo belge (c)	»	»	»	»	»	3,613	46,028	62,827	»	»	»	»	»	7,352	11,515	18,232		
Cuba et Porto-Rico	10,571	17,289	8,256	6,068	1,637	626	128	255	2,283	2,121	5,949	7,122	3,859	6,677	2,694	7,681		
Danemark	1,171	469	7,129	5,743	1,296	1,593	1,397	2,101	218	651	1,193	1,280	2,859	12,202	7,728	10,005		
Egypte	90	285	2,857	596	2,984	4,220	3,435	4,729	189	143	894	2,808	561	3,481	14,628	20,751		
Espagne	1,444	1,052	4,437	13,950	24,166	21,319	41,334	45,844	66	1,873	10,394	4,202	20,027	38,749	36,666	39,280		
Etats-Unis d'Amér.	20,189	20,605	24,155	41,922	270,805	157,022	266,674	277,192	1,947	15,262	9,666	10,657	36,241	50,684	76,861	107,088		
France	39,886	50,589	109,572	233,142	334,823	316,389	375,346	562,983	54,869	74,486	161,750	230,832	399,245	358,691	426,092	498,536		
Grèce et Archipel	»	37	120	795	1,190	7,943	7,106	10,257	»	102	410	59	1,354	7,671	4,628	8,167		
Haïti et Vénézuéla.	4,897	5,880	3,599	5,656	2,077	512	287	404	»	1	22	»	7	1,126	231	457		
Hambourg (a) (b)	1,557	147	6,660	13,369	16,260	»	»	»	12,011	9,919	11,479	10,261	14,629	»	»	»		
Indes anglaises.	»	»	»	»	»	76,615	39,862	167,669	»	»	»	»	»	9,564	17,594	35,202		
Indes néerlandaises	479	474	326	»	308	1,566	3,008	3,811	719	187	»	5	34	50	3,239	6,801		
Italie	1,207	1,925	2,189	5,342	7,105	19,994	27,123	38,545	970	8,496	8,542	10,874	15,312	34,860	32,121	60,311		
Japon.	40,164	37,741	101,913	141,446	226,518	206,389	190,382	283,044	29,791	40,078	62,590	82,214	151,171	208,336	217,903	311,174		
Pays-Bas	56	894	15,309	22,946	7,742	20,995	1,591	5,310	7	2,997	5,699	4,217	573	1,266	1,227	1,290		
Philippines (Iles)	»	136	»	»	67	»	201	5,432	»	3	»	9	71	645	698	408		
Portugal	1,161	1,769	897	979	2,412	2,375	6,807	12,915	»	3	»	67	6,728	16,044	11,536	14,427		
Rép. Arg. (La Plata)	775	4,460	41,234	49,707	39,453	74,558	118,563	320,202	157	518	4,368	2,567	5,393	17,347	20,939	90,220		
Roumanie	»	»	»	»	6,504	101,629	73,546	112,652	1,578	5,923	7,831	5,716	3,647	5,414	4,434	9,186		
Russie	7,436	14,284	28,427	43,371	126,658	114,334	125,532	326,199	317	3,396	6,327	22,080	13,220	9,664	31,483	40,902		
Suède et Norvège.	2,046	1,933	8,076	12,034	35,328	46,393	58,296	60,042	792	1,248	1,625	3,335	8,085	11,190	17,769	22,923		
Suisse	»	1,396	1,036	2,654	1,495	2,324	6,496	13,209	»	930	5,960	9,207	30,387	28,642	30,634	37,546		

Turq. et son archip.		156	88	2,322	3,712	6,452	4,548	13,459	»	»	»	3,926	14,033	28,640		
Union douan. alle-		19,880	23,361	51,940	108,319	223,758	182,189	323,890	494,930	18,612	42,550	61,914	128,274	218,642		
mande (Zollv.) (a)		»	»	»	30,227	22,521	12,200	11,406	28,548	»	»	»	»	»		
Uruguay		325	1,415	5,026	9,385	26,451	3,584	11,126	63,734	2,403	3,753	1,996	11,998	5,054		
Autres pays.		»	»	»	»	»	»	»	»	»	»	»	»	»		
TOTAUX.		205 611	296,525	518,487	920,762	1,689,982	1,672,115	2,215,753	3,704,316	189,629	263,647	470,258	690,139	1,922,884		
<b>TRANSIT A L'ENTRÉE.</b>																
Afrique	288	154	775	616	386	6,244	9,478	156,789	250,574	12	105	82	316	41	17,048	33,428
Angleterre	11,257	51,587	65,068	142,723	243,063	156,789	250,574	323,890	494,930	1,709	11,175	82,975	202,208	125,885	267,100	402,493
Australie	»	»	822	10,532	42,012	32,292	70,446	20,292	70,446	»	20	13	40	40	20,700	23,372
Autriche-Hongrie	193	305	2,016	609	11,862	30,327	24,270	32,327	24,270	»	395	1,163	2,397	30,774	18,173	35,869
Brême (a) (b)	»	»	150	150	»	12,617	994	12,617	994	»	1,696	1,659	9,507	20,913	9,848	22,281
Bresil	1,464	5,978	1,709	4,536	38,406	1	1,400	1	1,400	»	»	»	»	»	95	1,577
Bulgarie	»	»	»	»	3	63	643	63	643	»	»	»	»	»	15,915	25,130
Chili	»	»	»	»	»	3,762	2,574	3,762	2,574	»	»	»	»	»	17,844	39,011
Chine	»	»	»	»	1,740	»	»	»	»	»	»	»	»	»	207	1,534
Colombie	»	»	»	»	9	»	»	»	»	»	»	»	»	»	159	»
Cuba et Porto-Rico.	375	3,484	504	195	148	107	31	107	31	87	406	581	3,174	951	1,247	7,356
Danemark	708	15	1,001	677	336	1,647	1,160	1,647	1,160	85	36	625	722	1,547	5,548	7,975
Espagne	32	216	313	118	524	4,420	8,581	4,420	8,581	3	57	876	2,327	10,134	22,259	25,018
Et.-Unis d'Amérig.	2,431	3,421	5,828	1,484	3,814	70,634	48,884	70,634	48,884	106	6,148	22,455	7,562	32,388	261,095	117,908
France	4,767	54,267	110,094	188,193	197,680	329,377	574,365	329,377	574,365	23 749	63,232	98,297	199,173	270,819	253,001	210,032
Haiti et Venezuela.	183	833	9	972	5	49	5	49	5	4	1	9	»	»	118	71
Hambourg (a) (b)	537	115	572	3,016	40,206	8,816	30,951	8,816	30,951	1,285	1,412	4,705	3,552	6,111	»	190
Indes anglaises	»	»	»	»	»	»	»	»	»	»	»	»	»	»	»	»
Indes néerlandaises	29	295	»	17	534	10,413	1,722	10,413	1,722	»	»	»	»	»	13,222	42,225
Italie	119	957	1,519	256	50,052	50,973	56,181	50,973	56,181	25	391	560	611	3,275	813	2,694
Pays-Bas.	8,981	10,063	49,765	75,406	108,169	106,086	172,786	106,086	172,786	7,534	16,258	61,161	97,537	117,084	19,040	41,855
Pérou.	»	»	»	»	»	60	340	60	340	»	1,203	2,330	1,374	512	129,280	107,845
Persé.	»	»	»	»	»	20	251	20	251	»	»	»	»	»	1,696	1,460
Philippines (Iles)	28	414	»	111	3	132	564	132	564	4	6	»	»	»	56	551
Portugal.	1	83	232	119	874	1,207	5,884	1,207	5,884	214	33	132	109	3,743	963	446
Republique Argenti.	4,515	10,669	9,406	2,654	185,666	36,028	50,795	36,028	50,795	33	68	1,404	3,672	4,561	9,138	11,024
Roumanie	211	250	346	2,160	40,920	1,180	3,226	1,180	3,226	»	»	»	»	»	20,379	105,447
Russie	3,458	4,170	5,363	13,303	15,654	19,933	24,547	19,933	24,547	117	277	1,130	3,636	12,291	37,977	119,034
Suede et Norwège.	35	361	884	3,199	2,752	8,807	4,260	8,807	4,260	350	302	255	2,357	8,844	18,133	23,624
Suisse	»	»	»	»	»	114,281	127,045	114,281	127,045	»	47	7,170	17,955	57,824	50,674	88,371
Turq. et son archip.	»	»	»	1	514	1,660	934	1,660	934	31	379	623	463	1,391	5,241	13,358
Union douan. alle-	3,848	57,301	188,477	450,152	304,389	367,728	807,683	367,728	807,683	7,973	101,307	120,360	181,010	313,882	291,611	447,173
mande (Zollv.) (a)	»	»	»	»	»	4,197	3,508	4,197	3,508	»	»	»	»	»	1,296	2,387
Uruguay	409	1,354	170	1,533	2,796	4,762	3,941	4,762	3,941	240	1,501	747	982	4,280	45,837	70,807
Autres pays	»	»	»	»	»	»	»	»	»	»	»	»	»	»	»	»
TOTAUX.	43,869	206,464	409,301	831,672	1,008,418	1,511,128	2,290,366	1,511,128	2,290,366	48,869	206,469	409,301	831,672	1,008,418	1,374,626	2,290,366

TRANSIT A LA SORTIE.

(a) Extrait du Tableau Général du commerce de la Belgique avec les pays étrangers.  
 (b) Le mouvement commercial des villes de Brême et de Hambourg est compris, à partir de 1889, dans celui de l'Union douanière allemande (Zollverein).  
 (c) Le mouvement commercial de la ville de Brême est compris, jusqu'en 1890, dans celui de la ville de Hambourg.  
 (d) Ce n'est qu'à partir de 1887 que le Congo belge est renseigné séparément dans le Tableau Général du commerce de la Belgique avec les pays étrangers.

MARCHANDISES (a).	Numéros d'ordre.	QUANTITÉ.								
		UNITÉS prises pour base.	1835.	1840.	1850.	1860.	1870.			
Amidon . . . . .	1	Tonne.	2	4	18	24	240			
Animaux vivants	2	Tête.	13,333	14,615	22,151	52,639	66,669			
	} Bestiaux de l'espèce	} bovine	3	Id.	9,169	17,275	29,792	86,176	97,431	
			} ovine	4	Id.	175	1,628	1,642	15,107	77,083
				5	Id.	2,842	1,983	2,492	3,549	6,878
Armes . . . . .	6	Tonne.	...	...	...	...	...			
	7	Hecto.	12	179	527	6,492	36,179			
Bières . . . . .	8	Mètre 3.	...	...	...	172,993	292,252			
Bois . . . . .	} de construction (b)	} autres.	9	Tonne.	...	...	...	...		
			10	Id.	...	...	...	...		
Bougies et chandelles . . . . .	11	Id.	13,696	18,905	16,586	18,983	22,441			
Café . . . . .	12	Id.	...	...	...	...	...			
Caoutchouc brut et ouvré . . . . .	13	Id.	...	...	...	...	...			
Charbon de terre	14	Id.	8,967	21,148	9,397	97,009	220,656			
	15	Id.	...	...	...	...	8,108			
Conserves alimentaires	16	Id.	938	987	1,274	1,423	2,515			
	17	Id.	...	...	...	108	440			
Cordages . . . . .	18	Id.	11	3	5	6	62			
	19	Id.	395	601	635	892	3,250			
Denrées alimentaires.	20	Id.	...	...	1,903	17,490	27,883			
	21	Id.	32,923	92,248	83,626	236,404	303,896			
	22	Id.	938	987	1,275	1,423	2,515			
	23	Id.	...	...	...	15,825	177,956			
	24	1,000 p.	...	...	...	1,514	10,991			
	25	Tonne.	...	...	68	183	645			
	26	Id.	...	...	...	...	22,233			
	27	Id.	5,212	4,433	6,152	27,067	35,212			
	28	Id.	22,391	26,097	32,143	40,513	46,240			
	29	Id.	1	2	...	1	2,916			
Drilles et chiffons	30	Id.	19	16	95	381	1,205			
	31	Id.	67	23	142	2,702	3,296			
Drogueries . . . . .	32	Id.	...	...	...	978	2,021			
Engrais . . . . .	33	Id.	...	...	...	63,156	105,895			
Epiceries . . . . .	34	Id.	44	38	42	244	561			
	35	Id.	106	125	288	375	596			
	36	Id.	...	...	427	453	1,581			
	37	Kilogr.	...	3,267	...	...	...			
Fruits de toute espèce . . . . .	38	Tonne.	...	...	...	...				
Habillements (d) . . . . .	39	Id.	...	...	...	...				
Huiles végétales (e) . . . . .	40	Id.	...	3,410	1,008	2,991	12,046			
Liquides alcooliques : Eaux-de-vie et liqueurs . . . . .	41	Hectol.	...	3,942	6,123	6,068	275,753			
Machines mécan. et outils . . . . .	42	Tonne.	...	...	...	...	...			
	43	Id.	...	...	...	...	...			
Matières animales brutes.	44	Id.	244	137	492	1,657	14,822			
	45	Id.	...	...	...	...	...			
Matières minérales brutes.	46	Id.	62	53	987	9,659	15,610			
	47	Id.	...	...	...	1,486	568,571			
Matières textiles brutes.	48	Id.	800	732	1,536	2,900	5,226			
	49	Id.	...	...	...	...	...			
Matières textiles brutes.	50	Id.	853	935	676	1,888	2,732			
	51	Id.	4,803	9,092	10,002	15,378	16,335			
	52	Id.	13	19	156	1,189	7,161			
	53	Id.	...	...	...	...	...			
	54	Id.	3,747	2,913	4,233	13,964	41,728			
	55	Id.	377	796	3,758	9,704	41,286			
	56	Id.	...	...	...	...	...			
	57	Id.	...	...	...	...	...			

(\*) Voir le *Tableau général du commerce de la Belgique avec les pays étrangers.*

(\*) Pour certaines marchandises il a été impossible de donner les chiffres relatifs à toutes les années, notamment aux années 1835, 1840 et 1850. Les modifications introduites successivement dans le tarif des douanes, telles que nouvelles assimilations, subdivisions ou réunion d'articles, changements d'unités, etc., expliquent ces lacunes.

(b) A partir de l'année 1896, la rubrique « Bois de construction » ne renferme plus les b.s. de chêne et de noyer.

(c) A partir de l'année 1896, la rubrique « Conserves alimentaires autres » ne renferme plus les conserves de poissons ni celles de viandes qui sont respectivement relevées sous les rubriques générales « Poissons et Viandes ».

				VALEUR (en milliers de francs).									Numéros d'ordre	
1880.	1890.	1900.	1909.	1835.	1840.	1850.	1860.	1870.	1880.	1890.	1900.	1909.		
3,308	5,307	8,026	3,535	1	1	9	14	144	2,117	2,388	3,371	1,343	1	
140,359	101,291	60,631	71,556	1,630	2,806	2,806	13,987	22,667	46,318	29,845	20,136	25,531	2	
201,026	261,219	167,459	168,445	126	275	500	2,801	4,384	10,453	9,142	4,972	6,347	3	
147,824	94	36	79	5	49	49	801	4,317	7,687	4	1	4	4	
8,873	19,129	40,463	44,084	910	595	799	2,395	5,115	6,098	14,546	18,042	16,342	5	
...	...	...	900	131	46	86	895	977	2,027	5,545	1,703	2,431	6	
71,917	55,286	143,215	237,975	1	3	7	79	726	1,801	2,214	4,927	8,569	7	
512,673	645,151	1,018,174	1,380,827	2,073	1,363	4,059	16,080	18,771	51,517	62,273	85,515	109,192	8	
...	...	...	648,656	1,168	1,454	1,856	3,369	3,555	6,307	8,090	49,137	56,121	9	
...	...	453	323	7	4	3	2	123	121	423	407	356	10	
22,756	21,957	26,323	57,299	19,175	26,467	23,220	31,955	31,174	45,323	52,534	31,587	56,080	11	
...	...	...	9,480	...	...	127	489	917	1,625	2,021	53,615	102,095	12	
917,033	1,721,238	3,310,323	6,021,717	134	317	141	1,552	3,310	13,205	30,127	70,486	97,859	13	
19,217	65,339	289,673	316,053	...	...	...	...	178	384	1,709	8,835	7,427	14	
3,937	4,896	8,382	11,160	657	691	1,274	1,992	3,772	5,905	7,344	8,258	18,861	15	
1,647	3,905	2,738	6,318	...	358	...	259	1,097	4,139	8,031	3,697	7,929	16	
488	674	706	1,297	12	3	5	8	81	683	944	847	1,427	17	
8,728	13,731	3,632	5,769	532	764	806	1,963	9,749	27,929	33,642	10,062	17,018	18	
...	...	...	...	...	...	...	...	...	...	...	...	...	...	...
63,953	94,998	49,618	71,076	...	...	571	7,405	12,525	35,174	28,499	8,291	11,042	19	
1,145,904	1,832,738	1,999,264	2,982,515	2,931	...	11,493	61,405	76,506	295,183	302,698	297,872	620,479	20	
4,117	910	...	4,173	657	691	1,275	1,992	3,772	5,950	228	600	1,232	21	
...	...	...	...	...	...	...	...	...	...	...	...	...	...	...
279,500	78,764	100,806	190,014	203	498	1,311	803	6,702	15,881	5,616	11,690	28,393	22	
80,258	90,427	145,252	199,716	16	29	61	91	1,099	7,223	8,138	10,168	14,424	23	
2,264	1,625	1,297	1,825	...	...	55	134	591	1,878	991	637	1,026	24	
38,260	43,587	51,174	73,145	9,921	886	1,251	3,331	5,801	10,116	13,237	20,105	34,360	25	
62,528	69,436	58,392	101,724	2,605	2,216	3,076	8,191	9,790	23,121	17,664	11,970	21,914	26	
54,517	64,031	97,812	119,156	5,598	6,524	8,036	1,621	1,850	2,726	1,921	2,934	1,966	27	
35,899	39,100	59,375	68,299	1	1	...	...	292	2,513	1,955	2,969	2,254	28	
38,617	27,645	16,970	12,404	27	28	113	495	1,683	57,925	28,138	14,792	16,845	29	
14,573	22,457	36,275	50,159	33	11	28	676	1,318	5,829	7,860	12,666	17,556	30	
9,932	...	...	63,657	1,696	1,243	1,255	1,565	3,435	11,417	17,982	47,051	37,746	31	
66,191	126,730	163,229	239,316	19	50	4,331	15,789	25,974	18,850	26,764	23,486	21,162	32	
...	...	...	842	321	262	428	212	621	881	1,138	1,775	1,550	33	
774	1,424	1,539	2,796	231	539	343	2,674	3,614	3,765	4,620	4,405	10,612	34	
944	844	982	1,033	1,509	1,841	4,301	3,906	4,377	10,105	6,637	5,179	5,961	35	
3,882	5,305	8,988	11,454	484	1,290	896	2,054	7,950	16,472	11,866	29,930	40,669	36	
...	77,181	104,821	106,198	...	359	...	...	...	...	5,017	5,241	5,310	37	
...	...	30,785	48,015	1,718	490	1,761	2,758	4,547	7,986	8,551	11,546	18,735	38	
...	...	...	2,396	671	1,530	1,354	2,051	2,935	8,801	8,156	15,930	20,617	39	
19,114	30,883	42,916	48,295	2,224	3,634	1,682	3,871	14,724	21,023	26,252	29,771	35,991	40	
43,673	15,049	13,960	17,731	105	235	374	460	11,859	3,083	1,059	1,074	2,431	41	
...	...	...	5,392	...	...	...	...	...	...	3,366	6,009	5,020	42	
...	...	...	73,128	464	1,971	973	2,198	4,419	11,167	13,697	56,662	63,832	43	
35,516	39,894	41,609	43,863	244	137	492	1,989	16,304	31,964	27,926	30,557	46,226	44	
...	...	...	51,789	1,173	1,147	1,406	3,523	5,873	8,575	9,532	21,321	28,993	45	
39,055	36,311	11,448	5,492	1	11	12	193	250	625	399	129	45	46	
921,612	1,164,348	2,528,818	4,341,827	...	23	27	40	15,351	11,059	19,738	26,551	31,569	47	
6,647	42,309	17,516	24,157	275	235	288	783	1,405	1,329	8,462	2,627	3,624	48	
...	...	...	2,044,489	...	...	...	...	...	...	47,816	77,693	103,383	49	
8,550	9,706	16,633	18,836	684	755	676	1,586	3,005	10,260	9,317	10,966	14,376	50	
23,377	32,300	34,842	66,907	8,164	15,456	17,004	21,247	36,124	43,198	39,893	40,069	93,669	51	
8,196	12,204	14,762	14,571	13	19	110	1,189	7,161	11,475	15,866	12,548	7,179	52	
...	14,822	16,093	23,900	...	...	...	...	...	...	7,411	9,173	11,233	53	
49,265	35,023	41,956	59,594	14,989	11,653	16,934	53,163	87,628	184,783	70,046	83,912	178,782	54	
40,761	63,967	72,903	174,681	623	1,314	5,825	14,556	53,672	69,294	44,777	51,032	83,283	55	
...	208	64	598	...	...	...	...	...	...	13,538	509	4,722	56	
...	...	...	7,470	...	...	...	...	...	...	3,676	695	2,502	57	

(\*) A partir de l'année 1896, la rubrique « Habillements » renferme la bonneterie qui était antérieurement renseignée parmi les tissus.  
 (\*\*) Cette désignation a remplacé à partir de 1900 celle de « Huiles alimentaires et autres ».  
 (\*\*\*) Les voitures pour chem. de fer et tramw. figurent dans le Tableau général du commerce sous la rubrique « voitures » jusqu'en 1882.  
 (\*\*\*\*) Cette rubrique ne comprend pas les Diamants bruts et taillés non montés dont les importations se sont élevées, pendant l'année 1909, à 95,208,050 francs.  
 (\*\*\*\*\*) A partir du 1<sup>er</sup> mars 1906, la rubrique « Fils de soie » ne comprend plus que les fils de soie non préparés pour la vente au détail.



MARCHANDISES (a)	Numéros d'ordre	QUANTITÉ.					
		UNITÉS prises pour base.	1835.	1840.	1850.	1860.	1870.
Mercurie et quincaillerie . . . . .	1	Tonne.	...	...	...	...	...
Métaux . . . . .	2	Id.	493	740	1,121	1,665	5,154
	3	Id.	...	...	...	...	...
	4	Id.	...	...	...	...	...
	5	Id.	2,215	2,684	870	3,225	2,632
	6	Id.	2	13	8	2,493	1,940
	7	Id.	...	...	...	...	...
	8	Id.	...	...	...	...	...
Meubles . . . . .	8	Id.	...	...	...	...	
Montres et fournitures pour montres . . . . .	9	Id.	...	...	...	...	
Objets d'art et de collection . . . . .	10	Id.	...	...	...	...	
Papiers divers . . . . .	11	Id.	...	...	...	1,361	
Peaux . . . . .	12	Id.	...	...	...	19,761	28,868
	13	Id.	...	...	...	380	820
	14	Id.	...	...	...	...	...
Pierres brutes, taillées et sciées . . . . .	15	Id.	...	...	...	44,469	52,256
Poteries . . . . .	16	Id.	...	...	...	...	...
Produits . . . . .	17	Id.	...	...	...	...	...
	18	Id.	...	...	...	...	...
	19	Id.	...	...	...	...	...
Récoltes et fourrages . . . . .	20	Id.	...	...	...	10,768	38,204
Résines et bit. mes. . . . .	21	Id.	1,840	1,936	3,059	31,323	93,799
Savons . . . . .	22	Id.	269	153	300	287	448
Sirops et mélasses . . . . .	23	Id.	...	...	...	5	3,800
Sucres . . . . .	24	Id.	20,705	25,414	25,072	20,520	20,671
	25	Id.	1	5	12	1	1,933
Tabacs non fabriqués et fabriqués . . . . .	26	Id.	4,642	5,689	4,632	7,195	8,228
Teintures et couleurs . . . . .	27	Id.	...	...	...	11,922	20,094
Tissus (a) . . . . .	28	Id.	...	...	...	...	...
	29	Id.	...	...	...	...	...
	30	Id.	...	...	...	...	...
	31	Kilogr.	...	...	...	...	...
	32	Id.	...	...	...	...	...
	33	Tonne.	...	...	...	...	...
	34	Id.	...	...	...	...	...
Végétaux et substances végétales . . . . .	35	Id.	...	...	...	...	...
	36	Id.	...	...	...	...	...
	37	Id.	150	507	419	792	13,007
	38	Id.	31,054	18,510	37,989	70,759	63,127
	39	Id.	10,800	5,171	...	2,681	5,880
	40	Id.	127	142	120	434	1,163
	41	Id.	...	...	...	...	...
	42	Id.	...	...	...	...	...
	43	Id.	...	...	...	...	...
44	Id.	14,124	7,491	7,435	17,548	30,730	
45	Id.	...	...	...	...	...	
Verreries . . . . .	46	Id.	61,537	...	(b) 7	(b) 15,053	381
	47	Id.	...	...	...	...	...
Vins en cercles et en bouteilles . . . . .	48	Hectol.	95,948	77,981	95,307	146,623	140,115
Voitures (c) . . . . .	49	Tonne.	...	...	...	...	...

(a) Voir pages 356 et 357, renvoi (a).

(b) Quantité en hectolitres.

(c) A partir de 1883, le Tableau général du commerce a rangé distinctement les voitures pour chemins de fer et tramways, sous la rubrique « Machines, mécaniques et outils ». Antérieurement elles étaient relevées comme voitures. Elles figurent donc dans la statistique ci-dessus sous cette dénomination, sauf pour les années 1890, 1900 et 1909.

				VALEUR (en milliers de francs).										Numéros d'ordre
1880.	1890.	1900.	1909.	1835.	1840.	1850.	1860.	1870.	1880.	1890.	1900.	1909.		
...	...	...	12,691	2,940	3,384	4,044	5,150	4,726	11,273	13,019	19,313	26,091	1	
4,881	7,386	15,855	19,797	1,267	1,838	2,813	4,412	10,710	11,135	12,904	32,337	31,973	2	
...	...	...	844,888	2,161	2,293	1,767	3,469	17,065	26,919	26,208	58,542	84,898	3	
...	...	...	22	292	400	363	410	1,090	1,603	3,776	7,184	9,746	4	
7,046	35,985	58,141	60,619	734	913	391	1,774	1,316	3,876	14,394	23,838	19,992	5	
1,257	5,242	11,478	22,532	1	12	5	1,247	873	754	2,202	5,739	12,618	6	
...	...	...	9,866	830	859	607	1,141	5,247	3,430	6,714	5,416	24,753	7	
...	...	...	6,354	187	221	131	226	...	...	2,131	5,757	7,797	8	
...	...	...	20	...	...	...	...	...	...	2,242	3,508	3,363	9	
...	...	...	468	235	551	1,145	1,458	6,203	7,849	4,767	5,830	6,372	10	
4,847	6,446	14,175	19,276	278	399	241	516	2,035	6,356	4,300	7,891	10,171	11	
38,781	45,962	49,766	74,564	2,606	1,486	4,664	44,857	54,350	58,171	57,452	64,696	137,943	12	
1,150	1,666	2,314	2,271	204	760	777	2,535	4,977	6,884	8,759	15,980	17,365	13	
...	...	...	868	263	493	142	187	667	2,237	3,048	8,817	13,410	14	
57,781	54,433	199,062	358,602	272	401	407	889	1,306	4,045	3,810	17,213	15,152	15	
...	...	108,891	147,879	438	1,528	565	993	1,137	2,172	2,439	7,884	10,345	16	
...	...	...	514,114	808	717	1,783	5,872	11,489	20,091	59,641	72,401	102,809	17	
...	...	...	7,683	...	...	...	609	533	941	924	4,268	6,533	18	
...	...	...	6,810	974	917	994	2,347	3,087	5,801	7,174	10,254	15,523	19	
58,366	68,298	129,539	185,352	124	185	245	754	3,820	6,537	3,688	8,938	14,087	20	
169,950	269,139	413,603	669,575	1,564	1,433	4,137	7,204	37,689	38,371	59,895	92,873	131,190	21	
1,059	1,378	...	1,444	342	225	370	473	754	1,332	4,742	1,648	1,016	22	
15,005	7,188	499	5	...	...	...	10	1,361	3,601	1,797	199	1	23	
16,505	13,574	11,842	8,344	14,494	17,790	17,551	14,980	15,090	11,553	5,294	3,789	2,420	24	
6,190	390	668	693	2	6	9	1	1,643	4,620	183	247	237	25	
7,204	9,126	9,685	9,760	5,655	7,870	5,943	9,759	12,572	12,022	12,581	14,541	18,848	26	
23,586	45,008	82,725	109,937	4,604	3,890	4,368	5,770	14,236	10,926	14,934	35,904	88,915	27	
...	...	...	4,899	...	...	...	...	...	...	...	37,079	37,024	28	
...	...	...	3,050	...	...	...	...	...	...	...	21,076	22,057	29	
...	...	...	482	...	...	...	...	...	...	...	2,028	1,859	30	
...	...	268,407	308,602	...	...	...	...	...	...	...	11,371	11,966	31	
...	...	...	357	...	...	...	...	...	...	...	7	12	32	
...	...	...	2,913	...	...	...	...	...	...	...	1,506	2,618	33	
...	...	...	913	...	...	...	...	...	...	...	1,808	1,831	34	
...	...	...	882	...	...	...	...	...	...	...	1,151	1,790	35	
...	114,785	187,630	316,934	...	...	...	...	...	...	2,525	4,222	10,142	36	
25,033	19,087	12,530	10,414	17	58	48	119	2,601	5,007	1,909	1,002	833	37	
122,374	173,081	186,352	10,652	6,410	15,233	25,243	25,251	41,607	51,826	46,900	46,900	153,235	38	
9,949	15,821	12,360	475,204	3,394	1,801	726	1,609	3,528	5,969	9,492	6,798	6,831	39	
1,583	1,572	2,356	3,007	127	142	120	652	698	1,820	4,244	5,536	172	40	
...	...	1,569	286	7	62	212	578	1,534	5,679	8,759	628	172	41	
...	...	66,472	117,106	...	...	...	...	...	...	...	12,630	22,906	42	
...	...	...	2,459	...	...	...	...	...	...	731	1,203	2,206	43	
53,108	33,617	109,543	242,528	1,412	2,797	748	2,983	7,375	11,153	5,043	19,718	50,931	44	
...	...	...	74,422	...	...	...	...	...	...	8,843	10,455	36,483	45	
445	820	349	1,781	15	...	75	151	30	40	74	10	53	46	
...	...	...	17,891	367	489	292	365	438	1,394	1,975	3,978	5,359	47	
204,686	214,582	311,090	345,465	6,035	5,243	6,973	15,218	15,128	22,502	24,406	30,251	31,101	48	
...	...	...	2,105	38	38	37	85	122	208	770	2,555	8,099	49	

MARCHANDISES (a).		Numéros d'ordre.	QUANTITÉ.						
			UNITÉS prises pour base.	1835.	1840.	1850.	1860.	1870.	
Amidon . . . . .		1	Tonne.	8	18	22	189	1,466	
Animaux vivants . . . . .	Bestiaux } bovine . . . . .	2	Tête.	7,663	5,153	25,164	41,622	36,959	
		3	Id.	11,034	9,889	14,871	48,868	41,809	
	de l'espèce } ovine . . . . .	4	Id.	62,998	75,858	81,900	142,714	60,490	
		5	Id.	6,635	9,404	16	12,919	8,067	
Armes . . . . .		6	Tonne.	...	...	...	...	...	
Bières . . . . .		7	Hectol.	214	1,430	2,253	1,273	5,553	
Bois . . . . .	de construction (b)	8	Mètre <sup>3</sup> .	...	...	...	15,561	36,088	
	autres . . . . .	9	Tonne.	...	...	...	...	...	
Bougies et chandelles . . . . .		10	Id.	16	9	15	1,909	4,789	
Café . . . . .		11	Id.	409	180	7	4	512	
Caoutchouc brut et ouvré . . . . .		12	Id.	...	...	...	...	...	
Charbons de terre } houille . . . . .	coke . . . . .	13	1,000 tonnes.	696	779	1,987	3,450	3,176	
		14	Id.	...	...	...	...	577	
Conserves alimentaires } fromages . . . . .	autres (c) . . . . .	15	Tonne.	955	602	539	439	210	
		16	Id.	...	...	...	3	188	
Cordages . . . . .	Beurre frais et salé . . . . .	17	Id.	14	77	43	52	157	
		18	Id.	432	626	1,762	4,994	4,734	
Denrées alimentaires.	Farines, son, féculés alimentaires et moutures . . . . .	19	Id.	...	...	812	5,963	8,839	
	Grains de toute espèce (d) . . . . .	20	Id.	2,862	1,272	33,325	9,849	17,077	
	Lait et from. com. mous et blancs . . . . .	21	Id.	955	602	539	3,104	4,070	
	Légumes (y compris les pommes de terre) . . . . .	22	Id.	...	...	15,733	14,127	47,937	
	Ceufs de volaille . . . . .	23	1,000 pièces.	...	4,197	12,900	16,559	18,630	
	Pain, biscuit de mer et pâtes alim. . . . .	24	Tonne.	...	...	52	37	183	
	Poissons de toute espèce (c) . . . . .	25	Id.	103	...	...	...	2,007	
	Riz . . . . .	26	Id.	141	290	3	3,637	9,415	
	Sel brut . . . . .	27	Id.	...	»	»	»	5	
	Sel raffiné . . . . .	28	Id.	...	663	2,503	162	2,225	
Drilles et chiffons . . . . .	Viandes (c) . . . . .	29	Id.	...	...	947	1,895	3,436	
		30	Id.	...	»	»	»	5,935	
Drogueries . . . . .		31	Id.	...	...	...	423	1,396	
Engrais . . . . .		32	Id.	...	...	...	7,670	15,190	
Epiceries . . . . .	de coton . . . . .	33	Id.	...	...	...	...	...	
		34	Id.	133	130	115	584	820	
		de laine, de poils de chèvre, etc. . . . .	35	Id.	39	27	119	1,657	5,233
			36	Id.	...	...	1,450	3,195	5,749
Fils . . . . .	de lin ou d'autres filaments végét. . . . .	37	Id.	...	...	...	...	...	
	de soie (k) . . . . .	38	Kilog.	1,047	2,102	...	...	...	
Fruits de toute espèce . . . . .		39	Tonne.	...	...	10,109	9,576		
Habillements (f) . . . . .		40	Id.	...	...	...	...	...	
Huiles végétales (e) . . . . .		41	Id.	...	850	3,406	2,835	9,066	
Liquides alcooliques : Baux-de-vie et liqueurs . . . . .	Voitures p <sup>r</sup> ch. de fer et tramw. (g) . . . . .	42	Hectol.	1,269	1,776	9,279	28,152	70,765	
		43	Tonne.	...	...	...	...	...	
Machines, mécaniques et outils . . . . .	Autres . . . . .	44	Id.	...	...	...	...	...	
		45	Id.	...	...	...	...	...	
Matières animales brutes . . . . .	Graisses . . . . .	46	Id.	89	198	676	3,168	9,248	
		47	Id.	...	...	...	...	...	
Matières minérales brutes . . . . .	Autres . . . . .	48	Id.	...	...	...	...	...	
		49	Id.	...	...	...	...	...	
	Minerais et limail. de fer et d'acier . . . . .	Soufre . . . . .	50	Id.	21,833	44,627	52,164	100,800	161,045
			51	Id.	...	...	...	152,114	179,867
Non spécialement dénommées (i) . . . . .	Chanvre . . . . .	52	Id.	...	...	...	561	1,300	
		53	Id.	...	...	...	...	...	
Matières textiles brutes . . . . .	Etoupes . . . . .	54	Id.	50	50	26	174	151	
		55	Id.	375	495	2	807	3,772	
	Jute . . . . .	Laines . . . . .	56	Id.	...	...	...	...	...
			57	Id.	4,697	5,846	11,057	16,920	22,920
Lin . . . . .	Soies . . . . .	58	Id.	2,370	144	403	2,743	1,471	
		59	Kilog.	...	...	...	...	...	
Autres . . . . .	Autres . . . . .	60	Tonne.	...	...	...	...	...	
		61	Id.	...	...	...	...	...	

(\*) Voir le Tableau général du commerce de la Belgique avec les pays étrangers.

Voir note (a) page 358.

(b) Voir pages 356-357 renvoi (b).

(c) Voir pages 356-357 renvoi (c).

(d) Y compris la drèche jusqu'en 1898 inclus.

VALEUR (en milliers de francs).														Numéros d'ordre.
1880.	1890.	1900.	1909.	1835.	1840.	1850.	1860.	1870.	1880.	1890.	1900.	1909.		
5,996	7,337	12,776	12,057	3	7	11	113	880	3,837	3,301	5,749	5,425	1	
49,436	6,449	84	413	917	862	2,370	11,020	11,827	12,853	1,455	21	58	2	
78,344	62,069	»	9	129	160	249	1,455	1,881	4,074	2,467	»	»	3	
92,576	108,615	952	381	1,890	2,276	2,457	2,283	1,028	1,389	5,214	35	35	4	
11,262	19,814	24,748	28,354	1,724	2,927	5,042	8,389	5,505	7,474	13,476	29,361	33,040	5	
...	...	...	2,297	3,166	2,065	5,088	12,106	14,068	14,484	16,537	17,988	24,476	6	
7,440	6,214	4,853	5,961	26	19	56	16	111	187	202	154	175	7	
28,297	33,733	11,290	14,044	970	337	1,834	1,540	2,619	2,743	3,400	900	1,066	8	
...	...	...	123,571	601	1,983	1,189	2,713	5,537	8,490	9,904	14,029	16,877	9	
5,931	5,834	4,381	3,814	17	13	75	4,772	11,973	14,827	11,669	4,397	3,814	10	
58	27	164	15,199	573	252	9	6	768	122	67	197	16,281	11	
...	...	...	7,581	...	...	6	59	474	288	76	42,074	85,511	12	
4,525	4,534	5,261	5,077	10,434	11,692	29,808	55,205	47,637	65,161	79,341	111,796	82,246	13	
850	1,065	1,073	1,015	126	574	362	539	615	17,007	27,854	32,736	23,852	14	
117	58	62	126	574	362	539	615	315	176	87	87	213	15	
831	517	2,850	9,078	...	...	...	7	492	2,006	1,306	3,031	9,198	16	
587	2,803	6,819	5,403	15	83	47	68	204	822	3,924	8,183	5,943	17	
4,607	3,554	2,620	1,814	552	795	2,237	10,988	14,201	14,742	8,707	7,256	5,351	18	
27,094	93,681	53,777	99,255	...	...	244	1,122	2,210	7,315	18,736	8,127	21,899	19	
423,625	503,651	452,115	859,930	331	154	6,009	2,475	3,862	109,583	90,014	65,413	181,570	20	
3,192	2,213	...	4,907	573	362	539	1,281	1,280	944	553	803	295	21	
71,353	85,689	314,379	161,989	129	3	2,335	1,059	3,960	10,413	11,032	26,844	21,584	22	
47,038	64,898	111,464	126,563	186	210	645	994	1,863	4,233	5,841	7,803	10,707	23	
462	14,873	1,748	1,459	...	...	24	22	129	323	7,288	625	688	24	
3,444	6,304	13,351	16,633	12	124	134	283	455	713	1,712	4,396	6,964	25	
18,758	28,761	16,990	55,134	71	145	1	1,889	4,682	9,992	9,293	3,840	12,856	26	
1,521	341	2,345	470	...	»	»	»	»	76	10	70	8	27	
520	106	799	2,143	...	398	175	11	222	36	5	40	71	28	
19,357	17,009	17,769	8,134	23	105	949	2,463	4,811	29,036	30,694	21,724	14,263	29	
28,067	40,713	45,338	52,035	...	3	»	»	1,780	8,420	14,250	15,868	18,212	30	
3,574	...	...	26,622	62	129	58	423	1,536	3,932	11,187	22,848	24,483	31	
40,577	142,834	258,366	849,540	...	...	169	1,917	3,798	11,571	29,396	30,740	50,070	32	
...	...	...	41	6	436	9	12	13	30	29	29	18	33	
1,165	3,307	3,716	3,719	617	748	629	3,898	3,645	3,528	7,789	7,497	8,715	34	
7,699	11,093	8,379	9,938	550	367	1,730	10,644	30,603	78,516	54,527	32,536	48,668	35	
11,420	20,073	23,773	32,414	1,313	2,241	5,027	14,937	32,466	51,311	72,227	79,406	97,283	36	
...	10,476	27,044	1,008,431	112	231	...	...	...	...	576	498	20,169	37	
21,569	26,320	28,598	42,247	187	204	4,407	2,855	2,886	6,481	10,832	13,464	19,880	38	
...	...	...	2,612	656	453	2,011	3,712	2,679	2,811	6,574	12,779	15,571	39	
7,498	13,829	26,774	42,341	832	710	3,015	2,827	10,741	7,800	11,737	17,869	30,379	40	
88,916	17,419	81,471	69,095	160	91	471	1,697	3,202	3,388	503	2,234	1,110	41	
...	...	...	76,759	...	...	...	...	...	...	58,076	78,601	90,954	42	
...	...	...	50,603	3,990	4,007	9,831	12,722	23,138	43,612	46,525	58,144	52,757	43	
26,581	34,739	36,742	43,989	89	198	676	3,802	10,173	23,923	24,317	25,812	43,386	44	
...	...	...	36,398	...	...	2,776	2,621	4,875	9,203	12,134	20,957	30,840	45	
288,734	357,474	617,666	643,203	438	897	626	1,210	2,094	3,754	3,932	6,949	5,242	46	
310,582	174,231	420,300	435,479	...	...	...	3,291	2,698	2,485	1,476	4,418	3,163	47	
4,256	4,232	7,393	15,745	...	...	96	351	649	851	846	1,104	2,362	48	
...	...	...	2,107,093	...	...	...	...	...	...	26,444	47,333	71,320	49	
1,166	2,362	4,493	7,545	42	43	26	146	166	1,399	2,267	4,582	8,300	50	
3,521	6,522	10,518	15,908	375	495	2	807	3,772	5,282	9,131	8,940	12,727	51	
...	4,204	2,414	1,185	...	...	...	...	...	...	2,102	1,376	557	52	
2,188	2,717	10,959	18,440	7,849	9,766	18,244	28,350	50,423	13,125	15,624	43,836	90,354	53	
28,217	39,499	27,927	60,076	9,479	577	1,614	10,425	6,474	67,720	55,298	51,666	96,122	54	
...	164,405	102,732	418,220	...	...	...	...	...	...	9,042	822	6,692	55	
...	...	...	4,570	...	...	...	...	...	...	1,626	1,013	2,060	56	

(\*) Voir pages 356-357, renvoi (e).

(f) Voir pages 356-357, renvoi (d).

(g) Voir pages 356-357, note (a). Voir également la note (d) de la page 370.

(h) Cette rubrique ne comprend pas les Diamants bruts et taillés non montés dont les exportations se sont élevées, pendant l'année 1909 à 92,772,650 francs.

(i) Voir pages 356-357, renvoi (h).

MARCHANDISES.	Numéros d'ordre.	QUANTITÉ.					
		UNITÉS prises pour base.	1835.	1840.	1850.	1860.	1870.
Mercerie et quincaillerie . . . . .	1	Tonne.	...	...	...	...	...
Métaux . . . . .	2	Id.	42	81	416	694	2,205
	3	Id.	...	...	...	...	...
	4	Id.	...	...	...	...	...
	5	Id.	2	12	102	4,596	6,539
	6	Id.	1,637	3,126	11,946	25,803	33,576
	7	Id.	...	...	...	...	...
Meubles . . . . .	8	Id.	...	...	...	...	...
Montres et fournitures pour montres . . . . .	9	Kilog.	...	...	...	...	...
Objets d'art et de collection . . . . .	10	Tonne.	...	...	...	...	...
Papiers divers . . . . .	11	Id.	...	...	...	...	15,686
Peaux . . . . .	12	Id.	392	274	739	13,836	19,081
	13	Id.	...	265	527	381	1,067
	14	Id.	...	...	...	...	...
Pierres brutes, taillées et sciées . . . . .	15	Id.	...	...	...	252,581	524,095
Poteries . . . . .	16	Id.	...	...	...	...	...
Produits. . . . .	17	Id.	...	...	...	...	...
	18	Id.	...	...	...	...	...
	19	Id.	...	...	...	...	...
Récoltes et fourrages (a). . . . .	20	Id.	6,044	...	...	10,763	11,297
Résines et bitumes . . . . .	21	Id.	42	193	350	3,399	48,687
Savons . . . . .	22	Id.	86	52	49	14	490
Sirops et mélasses. . . . .	23	Id.	848	110	543	2,563	5,763
Sucres . . . . .	24	Id.	»	»	»	646	37,488
	25	Id.	10,679	13,070	16,517	20,604	11,343
Tabacs non fabriqués et fabriqués. . . . .	26	Id.	575	531	280	322	994
Teintures et couleurs . . . . .	27	Id.	...	...	...	6,542	10,639
Tissus (b) . . . . .	28	Id.	...	...	...	...	...
	29	Id.	...	...	...	...	...
	30	Id.	...	...	...	...	...
	31	Kilog.	...	...	...	...	...
	32	Id.	...	...	...	...	...
	33	Tonne.	...	...	...	...	...
	34	Id.	...	...	...	...	...
	35	Id.	...	...	...	...	...
	36	Id.	...	...	...	...	...
	37	Id.	19,673	10,986	11,714	12,150	14,526
Végétaux et substances végétales. . . . .	38	Id.	1,329	1,516	1,141	1,527	9,448
	39	Id.	1,126	327	...	1,280	2,392
40	Id.	554	434	717	1,174	1,457	
41	Id.	...	...	...	...	...	
42	Id.	...	...	...	...	...	
43	Id.	...	...	...	...	...	
44	Id.	2	292	97	9,210	1,994	
45	Id.	...	...	...	...	...	
Verreries . . . . .	46	Id.	»	»	»	c) 5,443	640
	47	Id.	...	...	...	...	...
Vins en cercles et en bouteilles . . . . .	48	Hectol.	38	113	191	275	900
Voitures (d). . . . .	49	Tonne.	...	...	...	...	...

(a) La drèche qui figurait sous la rubrique *Grains* est comprise parmi les *Récoltes et fourrages* depuis le 1<sup>er</sup> janvier 1893.

(b) Voir pages 356-357, renvoi (d).

(c) Quantité en hectolitres.

(d) Voir note (e) pages 358-359.

				VALEUR (en milliers de francs).										Numéros d'ordre.
1880.	1890.	1900.	1909.	1835.	1840.	1850.	1860.	1870.	1880.	1890.	1900.	1909.		
...	...	...	24,200	430	579	860	2,055	2,566	3,386	12,320	16,061	25,248	1	
2,705	4,671	10,508	13,849	102	164	1,107	1,863	4,512	6,100	8,464	21,644	24,084	2	
...	...	...	1,237,865	3,450	4,851	15,217	21,910	48,466	79,132	98,589	136,621	214,620	3	
...	...	...	3	53	112	70	90	302	59	108	1,353	1,316	4	
13,476	27,370	46,566	59,806	1	4	35	2,528	3,269	7,412	10,948	19,092	19,959	5	
45,317	67,026	99,233	160,122	1,782	3,082	12,230	14,255	16,788	29,456	31,502	49,617	89,668	6	
...	...	...	2,644	65	131	138	169	2,224	1,668	2,364	4,442	16,271	7	
...	...	...	9,054	318	427	505	1,081	...	...	3,779	7,038	8,922	8	
...	...	...	209	...	...	...	...	...	...	9	56	101	9	
...	...	...	225	360	837	1,697	2,999	2,930	6,016	6,028	4,801	5,238	10	
19,427	23,938	40,206	58,334	243	438	1,525	5,559	19,260	21,587	14,441	21,491	32,074	11	
24,716	35,258	36,812	49,386	808	414	715	31,407	36,253	37,075	44,072	47,856	91,363	12	
1,773	2,904	3,620	5,146	1,503	881	1,174	2,417	5,355	8,182	12,768	18,114	26,542	13	
...	...	...	637	263	233	366	1,831	1,548	1,851	3,546	17,184	21,910	14	
830,919	911,258	1,371,964	1,466,313	479	666	812	2,778	13,102	58,164	22,781	45,240	22,228	15	
...	138,372	306,674	329,038	305	252	641	1,945	1,987	3,804	8,967	12,590	13,565	16	
...	...	...	418,599	21	126	290	340	3,738	10,399	35,179	44,343	66,310	17	
...	...	...	5,902	...	...	...	430	488	1,024	541	1,230	2,943	18	
...	...	...	1,836	570	924	1,385	1,486	1,486	1,466	4,086	6,415	8,259	19	
7,624	14,120	70,168	108,694	242	120	271	753	1,130	854	762	4,842	8,261	20	
67,655	81,698	121,540	184,391	31	94	294	782	22,562	14,804	17,967	28,712	46,534	21	
490	242	...	784	41	42	35	37	1,439	1,219	731	351	570	22	
17,471	4,179	2,361	1,142	255	33	163	461	2,017	4,193	1,045	944	91	23	
60,791	138,412	247,998	69,930	»	»	»	472	22,868	33,435	42,908	59,520	18,182	24	
10,134	21,890	52,759	75,750	12,815	15,683	19,821	17,101	9,642	7,601	10,289	19,521	25,618	25	
338	215	151	170	1,206	1,329	1,879	1,347	3,472	2,009	1,804	1,497	2,107	26	
12,662	37,210	70,581	86,878	619	617	860	2,426	3,874	4,448	11,721	29,172	49,403	27	
...	...	...	21,102	...	...	...	...	...	...	...	30,844	65,307	28	
...	...	...	1,852	...	...	...	...	...	...	...	13,938	14,802	29	
...	...	...	7,184	...	...	...	...	...	...	...	16,077	19,449	30	
...	...	14,670	16,690	...	...	...	...	...	...	...	589	610	31	
...	...	...	2,056	...	...	...	...	...	...	...	40	191	32	
...	...	...	1,486	...	...	...	...	...	...	...	3,753	1,687	33	
...	...	...	691	...	...	...	...	...	...	...	1,106	804	34	
...	...	...	1,312	...	...	...	...	...	...	...	1,054	1,795	35	
...	83,798	17,036	18,005	...	...	...	...	...	...	1,844	332	558	36	
13,634	21,711	12,605	11,320	2,191	1,216	1,299	1,822	2,905	2,727	2,171	1,008	906	37	
39,419	63,993	102,199	208,813	467	531	456	621	3,779	13,403	19,133	25,670	95,730	38	
3,101	8,491	4,017	675	223	258	832	1,555	2,015	5,519	5,519	2,210	39	39	
2,981	2,265	870	1,138	554	434	717	3,991	1,020	3,428	3,782	1,566	2,605	40	
...	...	125	2,445	43	41	140	277	203	49	68	50	1,467	41	
...	...	24,324	27,082	...	...	...	...	...	...	...	6,811	7,705	42	
...	...	...	15,022	...	101	...	...	...	...	2,986	6,275	11,462	43	
1,504	15,373	45,173	69,429	»	29	20	1,566	478	316	2,306	8,131	14,580	44	
...	...	...	38,518	...	...	...	...	...	...	5,714	5,611	18,193	45	
1,539	3,217	3,177	3,761	»	»	»	54	51	139	200	95	113	46	
...	...	...	258,849	1,209	4,402	5,073	13,303	15,726	49,557	44,844	76,840	77,878	47	
681	818	940	550	18	23	57	93	218	165	195	206	126	48	
...	...	...	1,888	178	369	224	4,049	1,153	399	475	3,416	13,833	49	

MARCHANDISES (a).	Numéros d'ordre.	QUANTITÉ.					
		UNITÉS prises pour base.	1835.	1840.	1850.	1860.	1870.
Amidon . . . . .	1	Tonne.	»	»	7	45	255
Animaux vivants. } Bestiaux } bovine . . . . .	2	Tête.	2,807	181	181	1,647	5,812
	3	Id.	6,554	4,738	»	28,956	274,382
	4	Id.	»	5,461	»	1,514	25,551
porcine . . . . .							
5	Id.	397	7,550	2,496	2,109	4,666	
Armes . . . . .	6	Tonne.	»	»	»	»	»
Bières . . . . .	7	Hectol.	»	»	119	2,065	12,060
Bois . . . . .	8	Mètre 3.	de construction, autres que de chêne		»	»	»
			et de noyer (b) . . . . .				
9	Tonne.	»	»	»	22,001	37,867	
Bougies et chandelles . . . . .	10	Id.	»	»	»	»	»
Café . . . . .	11	Id.	2,195	999	2,929	6,836	15,630
Caoutchouc brut et ouvré . . . . .	12	Id.	»	»	»	»	»
Charbons de terre } Houille . . . . .	13	Id.	6,617	9,275	7,745	29,888	5,322
Conserves alimentaires. } Fromages . . . . .	15	Id.	10	36	108	79	623
Cordages . . . . .	17	Id.	»	»	»	101	1,034
Denrées alimentaires. } Beurre frais et salé . . . . .	19	Id.	»	»	176	2,069	12,240
21	Id.	»	10	36	108	79	623
23	1,000 pièces	»	»	»	»	98	178
25	Id.	»	»	»	371	»	2,905
27	Id.	»	325	»	70	4,562	2,077
29	Id.	»	72	71	122	112	1,491
Drogueries . . . . .	31	Id.	»	»	»	657	1,082
Engrais . . . . .	32	Id.	»	»	»	463	1,165
Epicerie . . . . .	33	Id.	»	»	»	»	»
Fils . . . . .	34	Id.	6	10	1,475	179	626
36	Id.	»	»	»	243	127	2,170
38	Id.	»	»	»	»	»	»
Habilllements (e) . . . . .	39	Id.	»	»	»	»	»
Huiles végétales (f) . . . . .	40	Id.	»	1,054	1,676	2,940	2,441
Liquides alcooliques : Eaux-de-vie et liqueurs . . . . .	41	Hectol.	83	590	1,080	12,295	34,326
Machines, méca- } Voitures pour chemins fer et tram- niques et outils. } ways (g) . . . . .	42	Tonne.	»	»	»	»	»
Matières animales brutes. } Graisses . . . . .	44	Id.	22	2	631	286	876
Matières minérales brutes. } Chaux . . . . .	46	Id.	»	»	»	1,278	14,725
48	Id.	»	48	26	155	630	14
Matières textiles brutes. } Soufre . . . . .	50	Id.	7	80	497	407	15,021

(\*) Voir le Tableau général du commerce de la Belgique avec les pays étrangers.

(a) Voir note (a) de la page 356.

(b) Voir pages 356-357 renvoi (b).

(c) Voir pages 356-357 renvoi (c).

				VALEUR (en milliers de francs).										Numéros d'ordre.
1880.	1890.	1900.	1909.	1835.	1840.	1850.	1860.	1870.	1880.	1890.	1900.	1909.		
451	1,539	730	3,693	»	»	8	27	153	288	693	307	1,403	1	
1,307	12,322	3,832	39,854	550	36	36	269	1,976	431	2,824	1,055	11,845	2	
380,301	98,103	61	74,134	111	81	»	956	12,347	19,776	3,432	4	3,610	3	
18,858	2	126	28,301	»	164	»	80	1,431	981	»	4	3,276	4	
10,898	5,859	3,339	2,975	143	2,718	899	1,672	3,726	8,510	4,677	2,318	2,099	5	
...	...	...	1,093	52	45	183	826	748	1,770	3,426	7,976	2,302	6	
47,099	56,900	63,230	60,666	»	»	2	25	262	1,310	2,386	2,173	2,272	7	
56,083	51,717	68,519	46,200	12	2	169	2,045	2,358	7,737	5,085	5,999	3,913	8	
...	...	...	25,905	112	198	652	725	2,732	5,037	5,528	16,346	10,744	9	
...	...	2,920	1,673	»	1	28	114	125	119	7,600	3,198	1,840	10	
24,065	24,732	17,480	3,485	3,074	1,399	4,101	12,324	22,158	44,139	58,126	20,976	3,820	11	
...	...	...	4,412	...	...	319	1,328	888	984	1,940	9,492	44,542	12	
215,958	170,822	414,663	943,462	99	139	116	478	80	3,110	2,989	8,812	15,284	13	
180,565	20,346	58,133	137,816	...	...	»	»	»	3,611	532	1,773	3,339	14	
2,330	7,001	13,495	17,236	7	25	108	111	935	3,495	10,501	18,893	29,128	15	
3,329	2,178	6,854	6,614	...	45	...	259	2,668	8,953	4,949	11,371	8,948	16	
145	532	612	721	»	...	7	50	24	202	745	734	793	17	
808	1,090	4,966	2,550	20	34	29	225	946	2,586	2,670	13,756	7,523	18	
5,753	5,834	34,355	17,182	...	...	53	765	5,508	3,164	1,750	7,095	4,540	19	
38,917	15,484	74,506	109,504	848	2,231	5,095	11,512	26,060	10,134	2,839	11,763	20,949	20	
2,341	1,397	...	2,199	7	25	108	111	935	3,498	349	20	357	21	
2,698	4,842	12,062	18,820	...	22	13	44	201	238	370	1,294	3,123	22	
106,458	209,315	315,488	308,998	...	...	»	6	18	9,581	18,838	22,084	22,310	23	
452	895	1,065	1,031	...	...	30	101	2,036	411	546	627	665	24	
4,026	5,618	6,576	9,468	2	42	144	1,304	1,018	1,454	1,816	4,767	8,732	25	
2,742	5,598	7,742	11,844	22	71	900	812	1,918	1,563	1,657	1,819	2,843	26	
180	3,722	5,432	5,104	81	...	3	182	83	9	112	163	84	27	
733	499	612	455	»	»	»	»	680	51	25	31	15	28	
571	5,488	7,683	5,037	72	74	126	145	2,087	857	9,572	10,177	10,364	29	
7,811	5,110	13,373	27,160	»	»	»	656	1,338	3,124	1,789	4,681	9,506	30	
2,003	...	...	17,540	37	33	183	1,052	1,839	3,406	4,677	7,305	11,896	31	
7,903	28,959	51,278	107,856	»	...	...	116	291	1,819	5,802	7,197	6,348	32	
...	...	...	1,303	4	24	93	399	462	1,139	1,757	2,821	2,733	33	
3,209	12,170	7,403	10,652	31	58	6,878	1,270	4,100	14,719	38,021	21,177	40,471	34	
3,913	3,525	3,324	6,791	10	163	6,519	1,666	13,276	41,832	28,723	17,353	39,993	35	
1,763	3,054	2,093	6,965	761	676	1,240	650	11,280	7,877	9,305	7,005	24,746	36	
...	292	319	387	10	...	...	...	...	...	18,989	15,927	19,358	37	
...	...	15,172	24,305	106	3	883	1,413	3,920	3,548	9,825	8,902	12,860	38	
...	...	...	5,697	109	402	4,102	5,883	6,982	11,825	17,236	28,423	36,858	39	
3,451	5,120	1,950	3,586	830	974	1,739	4,665	2,918	3,906	4,861	2,904	2,685	40	
19,722	65,439	61,214	50,771	47	51	65	601	1,602	1,577	7,521	11,498	12,281	41	
...	...	...	30,123	...	...	...	...	...	...	12,415	22,271	34,546	42	
...	...	...	106,534	71	269	481	1,774	10,313	17,964	52,833	99,215	103,431	43	
7,495	10,359	9,056	16,890	22	2	631	344	964	6,745	7,251	6,601	17,138	44	
...	...	...	12,711	...	...	1,739	2,234	2,141	2,885	5,403	7,898	12,520	45	
3,818	2,005	1,702	1,567	...	...	»	26	236	61	22	19	13	46	
231,041	125,600	311,512	163,652	...	...	...	3	335	2,772	1,508	3,271	1,188	47	
...	18	»	661	15	9	30	170	3	»	4	»	99	48	
...	...	...	222,763	...	...	...	...	...	...	5,541	17,298	11,568	49	
9,500	646	1,943	1,303	6	112	674	485	19,364	15,763	620	1,981	1,036	50	
26,740	68,633	46,132	64,039	487	336	1,994	4,767	26,095	48,132	84,709	53,052	89,654	51	

(\*) A partir de 1893, la drèche n'est plus comprise sous cette rubrique. Elle figure avec les Récoltes et Fourrages, page 366.  
 (a) Voir pages 356-357 renvoi (a).  
 (b) Voir pages 356-357 renvoi (b).  
 (c) Voir pages 356-357 renvoi (c).  
 (d) Voir pages 356-357 renvoi (d).



MARCHANDISES.		Numéros d'ordre.	QUANTITÉ.					
			UNITÉS prises pour base.	1835.	1840.	1850.	1860.	1870.
Matières textiles brutes (suite).	Étoupes	1	Tonne.	...	...	2	178	479
	Jute	2	Id.	...	...	...	...	...
	Laines	3	Id.	5	2,647	5,590	8,007	31,801
	Lin	4	Id.	34	56	323	173	14,449
	Soies	5	Id.	...	...	...	...	...
	Autres	6	Id.	...	...	...	...	...
Mercurerie et quincaillerie		7	Id.	...	...	...	...	...
Métaux	Cuivre et nickel bruts, battus, étirés ou laminés	8	Id.	311	186	560	1,071	1,539
	Fer et acier	9	Id.	...	...	...	...	...
	Or, argent et platine; bijouterie et orfèvrerie	10	Id.	...	...	...	...	...
	Plomb non ouvré	11	Id.	58	9	162	100	6,056
	Zinc non ouvré	12	Id.	»	»	723	2,326	5,168
Autres	13	Id.	...	...	...	...	...	
Meubles		14	Id.	...	...	...	...	
Montres et fournitures pour montres		15	Id.	...	...	...	...	
Objets d'art et de collection		16	Id.	...	...	...	...	
Papiers divers		17	Id.	...	...	...	4,800	
Peaux	brutes	18	Id.	2,893	4,290	8,771	234	1,434
	tannées et autrement préparées ou apprêtées	19	Id.	6	136	364	397	8,110
Pierres brutes, taillées et sciées		20	Id.	...	...	...	...	
Poteries		21	Id.	...	...	992	12,297	
Produits	chimiques	22	Id.	...	...	...	...	
	divers pour l'industrie	23	Id.	...	...	...	...	
	typographiques	24	Id.	...	...	...	...	
Récoltes et fourrages (a)		25	Id.	...	...	...	...	
Résines et bitumes		26	Id.	...	...	563	3,324	
Savons		27	Id.	43	...	281	296	562
Sirops et mélasses		28	Id.	12	21	7	49	281
		29	Id.	4	2	»	833	2,731
Sucres	bruts	30	Id.	663	36	9,773	68	22,853
	raffinés	31	Id.	»	»	»	1,081	2,851
Tabacs non fabriqués et fabriqués		32	Id.	306	624	391	2,260	2,137
Tissus (b)	Teintures et couleurs	33	Id.	...	...	...	2,340	3,540
	de coton	34	Id.	...	...	...	...	...
	de laine	35	Id.	...	...	...	...	...
	de lin, de chanvre et de jute	36	Id.	...	...	...	...	...
	de soie	37	Id.	...	...	...	...	...
	Tresses de paille non spécialement tarifés	38	Id.	...	...	...	...	...
	Betteraves	39	Id.	...	...	...	...	...
	Ecorces à tan	40	Id.	...	...	...	...	...
Végétaux et substances végétales.	Ecorces à tan	41	Id.	...	5	...	240	969
	Graines oléagineuses	42	Id.	346	11,717	2,027	6,514	656
		autres	43	Id.	170	2,459	...	377
	Houblon	44	Id.	»	»	15	263	846
	Pâtes de bois	45	Id.	»	»	»	...	...
	Plantes vivantes et fleurs naturelles	46	Id.	...	...	...	...	...
	Tourteaux	47	Id.	28	...	...	46	79
	Végétaux non dénommés	48	Id.	...	...	...	...	...
Verreries	Verre cassé ou groisil	49	Id.	...	...	...	(2,435)	364
	Verreries de toute espèce	50	Id.	...	...	...	...	...
Vins en cercles et en bouteilles		51	Hectol.	8,671	2,797	13,998	24,355	52,881
Voitures (d)		52	Tonne.	...	...	...	...	...

(a) La drèche qui figurait sous la rubrique : Grains est comprise parmi les Récoltes et fourrages depuis le 1er janvier 1893.

(b) Voir pages 356-357 renvoi (a).

(c) Quantité en hectolitres.

(d) Voir pages 356-357 renvoi (a).

				VALEUR (En milliers de francs).										Numéros d'ordre.
1880.	1890.	1900.	1909.*	1835.	1840.	1850.	1860.	1870.	1880.	1890.	1900.	1909.		
644	1,152	1,837	1,346	...	...	1	178	479	902	1,497	1,562	673	1	
...	92	934	358	...	...	...	...	...	...	46	532	168	2	
62,512	106,434	78,854	112,643	21	10,590	22,361	30,462	66,781	234,421	212,867	157,708	337,930	3	
8,469	19,342	8,480	2,137	55	93	501	259	18,783	14,397	13,539	5,936	1,026	4	
...	578	554	1,201	...	...	...	...	...	...	37,551	4,432	9,490	5	
...	...	...	441	...	...	...	...	...	...	157	81	617	6	
...	...	...	25,617	431	557	7,768	15,917	18,944	35,411	34,872	47,443	64,902	7	
1,787	4,626	8,945	8,663	790	468	2,255	2,967	3,325	4,194	9,208	18,850	15,793	8	
...	...	...	1,721,858	85	127	979	3,471	18,206	65,464	87,550	101,193	275,290	9	
...	...	...	9	30	118	584	1,251	6,425	6,754	1,986	2,869	3,381	10	
15,566	4,706	2,105	7,573	20	3	73	55	3,028	8,561	1,918	863	2,601	11	
10,770	10,846	3,805	9,123	»	»	651	1,246	2,325	6,462	4,555	1,903	5,109	12	
...	...	...	3,999	...	...	...	...	...	...	4,481	8,388	96,247	13	
...	...	...	7,643	10	12	351	1,078	...	...	11,409	15,614	17,758	14	
...	...	...	23	...	...	...	128	...	...	627	6,581	1,742	15	
...	...	...	359	...	...	107	260	2,245	5,019	6,061	8,265	11,151	16	
7,630	10,200	16,237	36,244	101	138	469	1,991	6,360	9,796	6,993	8,581	19,166	17	
4,431	4,682	9,258	10,626	5,564	7,075	15,702	5,315	2,724	6,647	5,852	12,035	19,658	18	
2,801	2,926	3,460	5,457	25	322	1,228	2,961	1,295	17,297	16,315	21,753	43,117	19	
...	...	...	912	18	218	1,072	1,742	4,151	3,475	8,226	9,937	16,393	20	
8,976	13,872	21,890	13,854	5	13	28	20	307	628	971	1,742	587	21	
...	...	67,996	86,421	49	366	787	4,869	6,160	19,126	29,756	13,587	17,317	22	
...	...	...	115,895	62	48	530	1,220	2,003	4,174	8,271	15,393	29,395	23	
...	...	...	4,910	...	...	...	463	482	1,342	1,769	5,255	8,396	24	
...	...	...	3,069	21	42	945	2,167	1,808	3,842	5,370	8,459	9,821	25	
1,566	719	6,210	22,076	...	5	32	39	332	175	39	428	1,678	26	
3,362	4,162	6,555	26,320	102	36	28	68	143	818	1,059	1,597	5,084	27	
214	815	...	1,390	16	26	17	66	350	302	2,752	971	1,491	28	
7,126	14,299	6,054	343	1	1	»	1,666	956	1,710	3,575	2,422	100	29	
10,508	8,318	12,783	1,989	464	25	6,841	50	16,683	7,356	3,244	4,091	545	30	
549	7,172	4,589	2,753	»	»	»	898	2,423	412	3,371	1,698	930	31	
2,402	8,174	9,470	6,909	410	698	965	20,458	6,861	10,307	21,957	25,007	22,247	32	
7,485	13,340	19,873	37,467	316	1,001	6,364	4,551	7,371	4,919	7,648	11,610	35,157	33	
...	...	...	27,198	...	...	...	...	...	...	...	116,750	165,323	34	
...	...	...	7,223	...	...	...	...	...	...	...	48,451	67,385	35	
...	...	...	3,458	...	...	...	...	...	...	...	3,449	5,369	36	
...	...	1,434	2,059	...	...	...	...	...	...	...	55,574	62,561	37	
...	...	...	538	...	...	...	...	...	...	...	4,742	3,466	38	
...	...	...	639	...	...	...	...	...	...	...	3,271	4,718	39	
...	78	10,477	805	...	...	...	...	...	...	2	236	26	40	
2,713	4,118	3,524	1,390	...	1	»	36	194	543	412	282	111	41	
16	181	3,692	...	114	4,841	828	2,283	262	5	54	923	6,927	42	
1,724	4,876	6,345	10,947	68	755	232	226	425	1,035	2,926	3,490	7,556	43	
1,257	3,240	2,724	3,450	»	»	15	394	508	1,445	8,749	6,402	1,315	44	
...	...	5,093	6,724	»	»	»	»	»	»	»	968	1,315	45	
...	...	...	1,592	...	...	...	...	...	...	389	2,266	4,128	46	
55	676	626	2,393	3	74	»	8	19	12	101	113	502	47	
...	...	...	2,247	...	...	...	...	...	...	1,415	1,492	1,626	48	
...	...	...	398	»	»	...	24	29	1	16	2	12	49	
...	173	83	43,271	18	84	425	5,204	14,349	17,715	21,745	15,887	22,378	50	
66,540	96,586	103,612	98,880	645	213	1,695	3,980	12,576	12,321	20,493	18,374	19,189	51	
...	...	...	4,493	»	14	20	79	302	232	1,329	3,989	36,149	52	

DÉTAILS DES PERCEPTIONS FAITES (a). (Les sommes sont exprimées en milliers de francs.)

MARCHANDISES.	1850.	1860.	1870.	1880.	1890.	1900.	1909.
Animaux vivants : Bestiaux, espèce } bovine. ovine . . . . .	349	246	306	»	1,384	1,123	1,378
Bières (b) . . . . .	8	39	217	432	575	273	283
Bois . . . . .					332	748	1,197
de construction, autres que							
de chêne et de noyer . . . . .	449	911	1,398	2,194	2,696	4,199	5,322
Autres . . . . .	»	100	178	457	189	801	917
en fèves; pelures et beurre							
de cacao . . . . .	7	44	63	94	147	libres.	libres.
préparé . . . . .	1	4	10	39	153	276	240
Café (b) (d) . . . . .	2,009	2,473	2,944	3,010	2,204	2,660	14
Conserves alimentaires. } Fromages	107	180	251	378	490	1,006	1,340
à l'eau-de-vie et au sucre	»	28	61	280	287	205	842
Autres . . . . .	»	20	34	54	277	276	300
Beurre et margarine . . . . .	47	69	162	»	»	727	1,155
Grains et leurs dérivés . . . . .	700	1,590	2,162	»	»	2,964	2,744
Poissons : Conserves . . . . .	184	171	130	»	»	143	222
Riz . . . . .	298	285	150	»	»	libres.	libres.
Viandes . . . . .	»	»	»	»	84	134	182
Epiceries . . . . .	58	134	93	132	145	221	207
Fils . . . . .	44	146	74	187	292	128	242
de coton . . . . .							
de laine et de poils de chèvre, etc . . . . .	230	299	170	255	220	163	161
Fruits de toute espèce . . . . .	237	537	677	1,491	1,907	2,851	4,063
Habillements . . . . .	177	210	292	880	814	2,373	3,120
Liquides } Eaux-de-vie et liqueurs (b).	32	40	11,033	1,073	1,596	2,241	3,283
alcooliques. } Autres . . . . .	1	5	9	18	116	56	83
Machines, mécaniques et outils . . . . .	75	167	128	305	484	1,627	2,255
Mercerie et quincaillerie . . . . .	288	618	473	1,127	1,300	2,565	3,363
Métaux : Fer et acier . . . . .	178	243	521	1,134	1,214	1,656	3,237
Meubles . . . . .	26	54	»	»	205	575	776
à meubler . . . . .	12	25	25	47	48	97	167
Autres . . . . .	14	30	41	151	167	373	493
Peaux ouvrées . . . . .	25	40	61	212	228	324	593
Peaux tannées et autrement préparées ou apprêtées . . . . .	58	74	119	181	308	400	405
Pierres : Ardoises pour toitures . . . . .	109	123	130	130	70	137	102
Poteries . . . . .	68	121	77	167	165	483	642
Produits chimiques : Sels de soude . . . . .	108	72	151	»	»	libres.	libres.
Sirops et mélasses (b) . . . . .	»	4	217	441	495	199	1
Sucres raffinés (b) . . . . .	24	1	988	3,152	228	377	178
Tabacs non fabriqués et fabriqués . . . . .	722	998	1,163	1,566	6,485	5,727	5,864
de coton . . . . .	780	1,129	813	1,344	2,165	4,698	5,007
de laine . . . . .	1,095	1,591	1,866	2,377	2,092	2,582	2,546
de lin, de chanvre et de jute . . . . .	»	9	55	56	192	164	181
de soie . . . . .	400	461	422	587	514	1,523	1,715
Verreries . . . . .	38	60	43	124	170	377	477
Vinaigres et acides acétiques liquides (b) . . . . .	21	10	39	232	454	257	99
Vins en cercles et en bouteilles (b) . . . . .	69	119	79	117	»	(c)	(c)
Voitures autres que pour chemins de fer et tramways . . . . .	3	10	12	21	77	309	873
Autres articles . . . . .	2,053	2,271	724	1,163	796	3,164	4,752
<b>TOTAUX.</b> . . . . .	<b>11,104</b>	<b>15,761</b>	<b>28,561</b>	<b>25,608</b>	<b>31,766</b>	<b>51,182</b>	<b>60,991</b>
Quotité proportionnelle par habitant : Fr.	2.51	3.33	5.61	4.62	5.17	7.65	8.18

(\*) Voir le Tableau général du commerce de la Belgique avec les pays étrangers.

(a) Il ne s'agit dans ce tableau que des perceptions faites à l'entrée. Les droits de douane à l'exportation, au transit et sur la navigation qui étaient perçus en 1850, ne sont pas compris dans cette statistique.

(b) Une partie des droits d'entrée sur les bières, le café, les eaux-de-vie, les sirops et mélasses, les sucres, les vinaigres et acides acétiques et des droits d'accise sur les vins étrangers est dévolue au fonds communal créé par la loi du 18 juillet 1860 abolissant les octrois communaux.

(c) Les vins sont libres de droits de douane, mais ils sont passibles de droits d'accise.

(d) Le café non torréfié est libre de droits d'entrée depuis le 1<sup>er</sup> janvier 1904. Depuis la même date, les droits d'entrée sur le café torréfié sont attribués intégralement à l'Etat.

**DROITS PERÇUS A L'IMPORTATION ET A LA FABRICATION DES ARTICLES SOUMIS A L'ACCISE,  
AU PROFIT DE L'ÉTAT ET DU FONDS COMMUNAL (\*).**

(LES SOMMES SONT EXPRIMÉES EN MILLIERS DE FRANCS.)

ARTICLES IMPOSÉS.	1835.	1840.	1850.	1860.	1870.	1880.	1890.	1900.	1905.	1909.
<b>Droits perçus.</b>										
{ Bières, vinaigres et acide acétique (a).	7,679	7,320	6,468	8,750	14,340	14,719	15,003	20,649	21,621	21,366
{ Eaux-de-vie indigènes	1,917	2,598	3,840	8,673	14,398	25,620	33,504	55,748	69,562	59,211
{ Eaux-de-vie étrangères	190	228	344	367	11,033	1,074	1,583	2,241	2,309	3,284
{ Sel et eau de mer (b).	3,576	4,279	4,416	5,159	5,022	7,832	6,485	d)6,000	e)14,070	e)19,194
{ Sucres	1,928	1,274	3,478	5,837	6,571	184	568	1,201	973	974
{ Glucoses	..	..	11	13	39	167	823	1,934	2,261	2,497
{ Tabac	..	..	..	..	..	4,833	4,972	7,750	8,389	8,730
{ Vins étrangers	3,508	2,837	2,648	3,940	3,607	..	..	..	..	..
{ Vins de fruits secs	..	..	..	..	..	..	..	..	..	..
{ Vins mousseux	..	..	..	..	..	..	..	..	..	..
{ Margarine	..	..	..	..	..	..	..	..	..	..
{ <b>Totaux.</b>	18,798	18,536	21,205	32,739	55,019	54,429	63,838	96,078	119,658	115,720
{ <b>Quotité par habitant</b> . . . . .	4.47	4.55	4.79	6.92	10.81	9.86	10.52	14.09	f)17.02	f)15.82
<b>Part attribuée au fonds communal (c).</b>										
{ Bières, vinaigres et acide acétique (a).	..	..	..	1,378	5,019	5,152	5,566	7,227	7,568	7,460
{ Eaux-de-vie indigènes.	..	..	..	1,685	5,039	8,967	9,761	13,216	13,304	13,025
{ Eaux-de-vie étrangères	..	..	..	43	3,862	376	461	534	446	725
{ Sucres	..	..	..	1,112	2,290	2,741	2,270	2,100	4,925	6,477
{ Vins étrangers	..	..	..	534	1,234	1,692	1,740	2,713	2,936	3,026
{ <b>Totaux.</b>	..	..	..	4,752	17,454	18,928	19,798	25,790	29,179	30,713
{ <b>Quotité par habitant</b> . . . . .	..	..	..	1.00	3.43	3.43	3.26	3.78	4.15	4.20
<b>Reste pour l'Etat.</b>										
{ <b>Somme</b> . . . . .	18,798	18,536	21,205	27,987	37,556	35,501	44,040	70,288	90,479	85,007
{ <b>Quotité par habitant</b> . . . . .	4.47	4.55	4.79	5.92	7.38	6.43	7.26	10.31	12.87	11.62

(\*) D'après les renseignements fournis par le Ministère des Finances.

(a) Les droits sur l'acide acétique ont été établis par la loi du 11 juin 1887 et ils ont été perçus à partir du 26 juin de ladite année.

(b) L'impôt sur le sel a été supprimé à partir du 1<sup>er</sup> janvier 1870, par la loi du 25 mai 1870.

(c) Suivant la loi du 28 juillet 1860. Voir la note \* de la page 348.

(d) Y compris les droits d'entrée sur les betteraves et sur les sirops et mélasses.

(e) Y compris les droits d'entrée sur les sirops et mélasses et les droits d'accise sur les sirops de raffinage.

(f) Quotité basée sur la population calculée d'après une progression constante résultant de la comparaison des chiffres des recensements de 1890 et 1900.



NAVIRES A VAPEUR (d).

Uruguay . . . . .	»	8	43	38	40	9	21	»	13,237	18,344	41,505	11,618	28,542	28,542
Autres pays . . . . .	»	6	16	13	14	32	179	»	6,491	7,856	13,120	40,896	524,099	524,099
TOTAUX . . . . .	2,105	3,780	5,638	6,667	7,357	8,619	10,539	13,447,797	15,755,293	3,571,182	5,785,980	8,500,772	12,973,940	1,309,405
Algérie . . . . .	»	»	»	»	»	»	»	»	734	15,243	40,568	32,378	46,833	46,833
Allemagne . . . . .	»	»	»	»	»	»	»	»	40,996	113,582	75,316	65,092	97,741	97,741
Autriche . . . . .	»	»	»	»	»	»	»	»	»	»	78,794	137,341	422,477	422,477
Autriche-Hongrie . . . . .	»	»	»	»	»	»	»	»	1,633	»	5,049	36,992	34,792	34,792
Brême (a) . . . . .	»	»	»	»	»	»	»	»	9,628	50,504	104,048	273,992	620,830	634,280
Brazil . . . . .	»	»	»	»	»	»	»	»	»	46,260	95,047	95,749	107,201	107,201
Bulgarie . . . . .	»	»	»	»	»	»	»	»	»	»	15,631	13,858	48,449	48,449
Canada . . . . .	»	»	»	»	»	»	»	»	»	»	66,128	248,223	88,660	88,660
Chine . . . . .	»	»	»	»	»	»	»	»	»	»	1,385	3,001	88,660	88,660
Congo belge . . . . .	»	»	»	»	»	»	»	»	»	»	28,182	18,817	64,825	64,825
Cuba, Porto-Rico . . . . .	»	»	»	»	»	»	»	»	»	»	3,884	66,861	61,667	61,667
Danemark . . . . .	»	»	»	»	»	»	»	»	»	»	»	»	3,801	3,801
Egypte . . . . .	»	»	»	»	»	»	»	»	»	»	»	»	86,400	89,297
Espagne . . . . .	»	»	»	»	»	»	»	»	»	»	»	»	30,041	30,041
Et.-Unis d'Amér. . . . .	»	»	»	»	»	»	»	»	»	»	»	»	290,526	300,526
France . . . . .	»	»	»	»	»	»	»	»	»	»	»	»	1,225,617	1,225,617
Gae-Bretagne (b) . . . . .	»	»	»	»	»	»	»	»	»	»	»	»	228,274	228,274
Irlande (b) . . . . .	»	»	»	»	»	»	»	»	»	»	»	»	52,049	52,049
Grèce . . . . .	»	»	»	»	»	»	»	»	»	»	»	»	2,955,150	4,024,493
Haiti . . . . .	»	»	»	»	»	»	»	»	»	»	»	»	16,826	18,510
Hambourg (a) . . . . .	»	»	»	»	»	»	»	»	»	»	»	»	28,939	28,939
Indes anglaises . . . . .	»	»	»	»	»	»	»	»	»	»	»	»	1,498,726	1,556,396
Italie . . . . .	»	»	»	»	»	»	»	»	»	»	»	»	450,689	450,689
Japon . . . . .	»	»	»	»	»	»	»	»	»	»	»	»	130,312	144,955
Lubeck (a) . . . . .	»	»	»	»	»	»	»	»	»	»	»	»	564,784	564,784
Pays-Bas . . . . .	»	»	»	»	»	»	»	»	»	»	»	»	5,715	5,715
Portugal . . . . .	»	»	»	»	»	»	»	»	»	»	»	»	243,528	323,349
Rép. Argentine . . . . .	»	»	»	»	»	»	»	»	»	»	»	»	79,821	79,821
Roumanie (c) . . . . .	»	»	»	»	»	»	»	»	»	»	»	»	55,850	55,850
Russie . . . . .	»	»	»	»	»	»	»	»	»	»	»	»	789,297	789,297
Norvège . . . . .	»	»	»	»	»	»	»	»	»	»	»	»	293,568	293,568
Suède . . . . .	»	»	»	»	»	»	»	»	»	»	»	»	1,071,275	1,071,275
Turquie (c) . . . . .	»	»	»	»	»	»	»	»	»	»	»	»	1,500	1,500
Uruguay . . . . .	»	»	»	»	»	»	»	»	»	»	»	»	160,436	160,436
Autres pays . . . . .	»	»	»	»	»	»	»	»	»	»	»	»	32,533	32,533
TOTAUX . . . . .	896	2,421	4,299	6,320	7,915	8,257	1,631	176,192	839,368	2,812,659	5,449,609	8,189,785	12,650,796	1,295,669
														13,946,465

(a) D'après le *Traité général du Commerce de la Belgique avec les pays étrangers*.  
 (b) Les données relatives à Brême et à Lubeck sont données avec celles de Hambourg jusqu'en 1890.  
 (c) Les données relatives à la Grèce, Roumanie et à l'Italie sont relevées séparément que depuis 1907.  
 Les données relatives à la Roumanie sont confrontées avec celles de la Turquie jusqu'en 1870.  
 Les navires sont compris dans la première partie de ce tableau.



NAVIRES A VAPEUR (d).

Autres pays	13	32	40	85	140	404	6	410	2,334	3,970	16,176	29,312	105,266	280,098	1,341,613	8,617	1,350,230
A l'aventure	55	377	183	1	1	»	2	2	7,1347	8,950	73,454	42,323	369	013	»	579	579
TOTAUX	2,214	3,959	5,406	6,515	7,381	8,620	6,668	3,851	323,745	694,225	1,534,013	3,544,964	5,803,168	8,476,874	9,983,431	4,290,583	14,274,014
Algérie.	»	»	»	»	»	»	»	»	»	»	»	»	»	»	»	»	»
Allemagne	»	»	»	»	»	»	»	»	»	»	»	»	»	»	»	»	»
Australie	»	»	»	»	»	»	»	»	»	»	»	»	»	»	»	»	»
Autriche	»	»	»	»	»	»	»	»	»	»	»	»	»	»	»	»	»
Brême (a)	»	»	»	»	»	»	»	»	»	»	»	»	»	»	»	»	»
Brazil	»	»	»	»	»	»	»	»	»	»	»	»	»	»	»	»	»
Bulgarie	»	»	»	»	»	»	»	»	»	»	»	»	»	»	»	»	»
Chili	»	»	»	»	»	»	»	»	»	»	»	»	»	»	»	»	»
Chine	»	»	»	»	»	»	»	»	»	»	»	»	»	»	»	»	»
Congo belge	»	»	»	»	»	»	»	»	»	»	»	»	»	»	»	»	»
Cuba, Porto-Rico	»	»	»	»	»	»	»	»	»	»	»	»	»	»	»	»	»
Danemark.	»	»	»	»	»	»	»	»	»	»	»	»	»	»	»	»	»
Egypte.	»	»	»	»	»	»	»	»	»	»	»	»	»	»	»	»	»
Espagne	»	»	»	»	»	»	»	»	»	»	»	»	»	»	»	»	»
Et.-Unis d'Amér.	»	»	»	»	»	»	»	»	»	»	»	»	»	»	»	»	»
France.	»	»	»	»	»	»	»	»	»	»	»	»	»	»	»	»	»
Græ.-Bretagne (b)	»	»	»	»	»	»	»	»	»	»	»	»	»	»	»	»	»
Irlande (b)	»	»	»	»	»	»	»	»	»	»	»	»	»	»	»	»	»
Grèce	»	»	»	»	»	»	»	»	»	»	»	»	»	»	»	»	»
Haiti	»	»	»	»	»	»	»	»	»	»	»	»	»	»	»	»	»
Hambourg (a)	»	»	»	»	»	»	»	»	»	»	»	»	»	»	»	»	»
Indes anglaises	»	»	»	»	»	»	»	»	»	»	»	»	»	»	»	»	»
Italie	»	»	»	»	»	»	»	»	»	»	»	»	»	»	»	»	»
Japon	»	»	»	»	»	»	»	»	»	»	»	»	»	»	»	»	»
Pays-Bas	»	»	»	»	»	»	»	»	»	»	»	»	»	»	»	»	»
Portugal	»	»	»	»	»	»	»	»	»	»	»	»	»	»	»	»	»
Rép. Argentine	»	»	»	»	»	»	»	»	»	»	»	»	»	»	»	»	»
Roumanie (c)	»	»	»	»	»	»	»	»	»	»	»	»	»	»	»	»	»
Russie	»	»	»	»	»	»	»	»	»	»	»	»	»	»	»	»	»
Norvège	»	»	»	»	»	»	»	»	»	»	»	»	»	»	»	»	»
Suède	»	»	»	»	»	»	»	»	»	»	»	»	»	»	»	»	»
Turquie (c)	»	»	»	»	»	»	»	»	»	»	»	»	»	»	»	»	»
Uruguay	»	»	»	»	»	»	»	»	»	»	»	»	»	»	»	»	»
Autres pays	»	»	»	»	»	»	»	»	»	»	»	»	»	»	»	»	»
A l'aventure	»	»	»	»	»	»	»	»	»	»	»	»	»	»	»	»	»
TOTAUX.	899	2,495	4,309	6,331	7,899	6,238	3,642	9,880	177,528	828,666	2,814,371	5,483,703	8,153,478	9,838,154	4,102,164	13,940,318	

(a) D'après le Tableau général du Commerce de la Belgique avec les pays étrangers.  
 (b) Les données relatives à Brême sont confondues avec celles de Hambourg jusqu'en 1870.  
 (c) Les données relatives à la Grande-Bretagne et à l'Irlande ne sont relevées séparément que depuis 1997.  
 (d) Les données relatives à la Roumanie sont confondues avec celles de la Turquie jusqu'en 1870.  
 (e) Ces navires à vapeur sont compris dans la première partie de ce tableau.



MOUVEMENT DES PORTS MARITIMES BELGES (\*)  
(NAVIRES CHARGÉS ET SUR LE S. RÉUNIS.)

ANNÉES.	ANVERS.		BRUGES.		BRUXELLES.		GAND.		LOUVAIN.		NIEUPORT.		OSTENDE.		SELZAETE.		TERMONDE.		ZEEBRUGGE.	
	Nombre de navires.	Tonnage des navires.	Nombre de navires.	Tonnage des navires.	Nombre de navires.	Tonnage des navires.	Nombre de navires.	Tonnage des navires.	Nombre de navires.	Tonnage des navires.	Nombre de navires.	Tonnage des navires.	Nombre de navires.	Tonnage des navires.	Nombre de navires.	Tonnage des navires.	Nombre de navires.	Tonnage des navires.	Nombre de navires.	Tonnage des navires.
1860	2,311	512,017	140	17,873	164	13,236	353	48,925	33	2,908	48	2,852	704	66,950	7	1,161	39	3,922	»	»
1870	3,732	1,317,315	139	19,126	154	17,593	386	73,203	70	7,950	30	3,867	1,127	131,128	13	4,410	11	967	»	»
1880	4,077	3,006,701	173	44,428	177	24,309	648	210,764	217	26,261	49	10,326	1,308	244,831	16	4,113	4	372	»	»
1890	4,542	4,499,044	91	25,304	137	20,004	944	423,795	17	2,244	73	20,579	1,529	785,335	32	8,706	3	352	»	»
1895	4,684	5,360,824	135	49,780	113	21,322	857	508,890	10	1,348	41	10,566	1,473	973,018	59	15,660	2	210	»	»
1900	5,250	6,696,370	101	39,785	164	31,056	1,114	696,745	»	»	62	11,240	1,969	1,083,312	48	10,344	1	112	»	»
1905	6,095	9,861,528	151	49,022	187	38,297	1,026	733,497	10	785	60	12,243	1,758	951,427	58	13,667	4	486	11	9,603
Navires à voiles.	442	254,867	41	10,357	2	147	82	22,390	2	135	20	1,445	54	25,883	19	4,108	2	260	1	1,860
Navires à vapeur.	5,726	10,789,494	535	210,710	203	43,999	1,187	880,393	»	»	29	11,047	1,743	970,501	41	7,855	»	224	234,931	»
Total	6,168	11,044,361	576	221,067	205	44,140	1,269	902,783	2	135	49	13,092	1,797	996,384	60	11,963	2	260	225	236,791
Navires à voiles.	447	269,808	30	12,479	1	79	80	22,604	2	146	22	1,243	48	29,073	33	6,921	3	344	6	1,118
Navires à vapeur.	6,050	11,637,881	609	271,013	199	43,315	1,166	909,616	»	»	51	21,045	1,743	1,001,046	21	7,547	»	194	160,570	»
Total	6,497	11,907,689	639	283,492	200	43,394	1,246	932,220	2	146	73	22,289	1,791	1,030,119	54	14,468	3	344	200	161,688

ANNÉES.	ANVERS.		BRUGES.		BRUXELLES.		GAND.		LOUVAIN.		NIEUPORT.		OSTENDE.		SELZAETE.		TERMONDE.		ZEEBRUGGE.	
	Nombre de navires.	Tonnage des navires.	Nombre de navires.	Tonnage des navires.	Nombre de navires.	Tonnage des navires.	Nombre de navires.	Tonnage des navires.	Nombre de navires.	Tonnage des navires.	Nombre de navires.	Tonnage des navires.	Nombre de navires.	Tonnage des navires.	Nombre de navires.	Tonnage des navires.	Nombre de navires.	Tonnage des navires.	Nombre de navires.	Tonnage des navires.
1860	2,410	531,217	212	27,153	206	16,154	302	45,883	52	4,501	48	2,873	682	62,201	4	692	48	4,017	»	»
1870	3,450	1,277,326	155	19,319	149	17,079	335	66,599	135	14,218	29	3,902	1,127	130,800	13	4,410	19	1,492	»	»
1880	4,006	2,974,048	186	46,950	178	24,641	648	217,231	230	27,771	51	10,935	1,302	244,300	8	2,499	12	1,205	»	»
1890	4,582	4,523,228	86	24,658	137	19,960	942	423,754	15	1,902	73	20,579	1,529	787,386	27	6,933	3	352	»	»
1895	4,668	5,318,488	135	49,481	113	21,424	858	509,024	9	1,205	41	10,566	1,469	969,251	58	15,410	2	215	»	»
1900	5,246	6,669,712	100	39,782	164	31,057	1,110	693,982	»	»	67	12,757	1,973	1,086,511	48	10,346	1	112	»	»
1905	6,065	9,800,149	149	46,506	185	37,858	1,023	734,249	10	786	56	12,143	1,759	953,047	58	13,665	4	485	12	10,179
Navires à voiles.	441	250,896	41	10,357	2	147	84	23,610	2	135	18	1,121	52	21,648	19	4,108	2	260	2	1,899
Navires à vapeur.	5,747	10,833,108	535	210,710	202	43,770	1,178	874,678	»	»	30	12,048	1,743	970,214	40	5,950	»	226	237,120	»
Total	6,188	11,084,004	576	221,067	204	43,917	1,262	898,288	2	135	48	13,169	1,795	991,862	59	10,058	2	260	228	239,019
Navires à voiles.	442	265,416	29	12,381	1	79	75	20,046	2	146	22	1,283	49	33,976	31	6,642	3	344	6	1,117
Navires à vapeur.	6,042	11,629,076	609	271,013	200	43,545	1,170	914,420	»	»	49	20,476	1,741	999,518	21	9,214	»	193	158,623	»
Total	6,484	11,894,492	638	283,394	201	43,624	1,245	934,466	2	146	71	21,859	1,790	1,032,594	52	15,856	3	344	199	159,740

(\*) D'après le Tableau général du commerce de la Belgique avec les pays étrangers.

DÉSIGNATION DES BATEAUX.	1840.		1850.		1860.		1870.		1880.		1890.		1900.		1909.	
	Nombre.	Tonnage net.	Nombre.	Tonnage net.	Nombre.	Tonnage net.	Nombre.	Tonnage net.	Nombre.	Tonnage net.	Nombre.	Tonnage net.	Nombre.	Tonnage net.	Nombre.	Tonnage net.
A voiles . .	155	21,562	156	33,315	108	28,857	55	20,648	24	10,442	10	4,393	4	741	4	3,183
A vapeur . .	6	1,048	5	1,604	8	4,254	12	9,501	42	65,224	46	71,553	69	112,518	97	184,261
Totaux . . .	161	22,610	161	34,919	116	33,111	67	30,149	66	75,666	56	75,946	73	113,259	101	187,444

## PÊCHE MARITIME (\*).

ANNÉES.	EFFECTIF DES CHALoupES DE PÊCHE.				PÊCHE DE LA MÉRUE.		GRANDE PÊCHE DU HARENG.		PETITE PÊCHE DU HARENG.		PÊCHE DE MARÉE.	
	Nombre.	Tonnage.	Équipage.	Nombre de chaloupes qui ont péri en mer.	Nombre d'armements	Produits.	Nombre d'armements	Produits.	Nombre d'armements	Produits.	Nombre d'armements	Produits.
1840	189	5,341	1,124	2	110	1,949,473	3	88,862	»	»	167	662,831
1850	207	5,800	1,244	6	125	2,156,698	5	298,392	13	4,820	193	828,234
1860	248	7,611	1,528	9	173	1,837,788	»	»	14	25,219	236	1,185,792
1870	266	9,074	1,639	5	277	1,558,300	»	»	19	47,500	260	1,708,469
1880	307	10,180	1,768	6	142	1,442,591	»	»	42	42,179	307	2,814,585
1885	344	12,341	1,930	2	54	255,650	»	»	34	55,439	341	3,603,326
1890	349	11,265	1,928	10	49	409,189	»	»	36	14,400	398	3,261,149
1895	366	9,379	1,758	10	46	324,367	»	»	76	46,025	393	2,929,851
1900	378	9,069	1,916	7	21	57,240	»	»	85	86,700	391	5,571,411
1901	394	9,163	1,991	7	9	33,750	»	»	67	86,497	406	5,733,545
1902	403	9,021	2,084	3	6	23,625	»	»	71	123,975	420	6,364,348
1903	432	9,105	2,148	8	1	4,657	»	»	86	183,352	443	6,346,183
1904	418	8,816	2,021	5	2	6,750	»	»	26	28,028	437	5,978,421
1905	422	9,140	1,973	10	1	4,050	»	»	8	6,704	441	6,164,938
1906	401	8,038	1,914	5	1	5,805	»	»	99	269,761	422	6,316,521
1907	420	8,027	2,006	7	2	2,145	1	325,500	103	243,080	434	6,069,672
1908	449	8,400	2,152	7	»	»	1	241,000	141	317,051	460	6,242,603
1909	464	8,434	2,210	13	»	»	3	798,530	128	137,382	475	6,203,810

## ÉCOLES DE NAVIGATION DE L'ÉTAT.

NOMBRE D'ÉLÈVES.

ÉTABLISSEMENTS.	1840	1850	1860	1865	1870	1875	1880	1885	1890	1895	1900	1904	1905	1906	1907	1908	1909
Ostende . . .	173	50	37	27	44	36	24	38	35	81	48	57	85	107	139	160	136
Anvers . . .	(a)	103	57	37	26	15	27	36	45	73	74	83	80	75	76	95	117
Nieuport (b) .	»	»	»	»	»	20	23	15	10	7	7	6	6	8	7	8	5

(\*) Voir le Tableau général du commerce de la Belgique avec les pays étrangers.

(a) A l'école de navigation d'Anvers, il n'était pas tenu de registres avant l'arrêté royal du 19 février 1849, réorganisant les écoles de navigation.

(b) Cours de navigation réglementés par arrêté royal du 17 mai 1874.

ÉMIGRATION PAR LE PORT D'ANVERS (\*).

ANNÉES.	I RELEVÉ DÉTAILLÉ.												PROFESSIONS DES ÉMIGRANTS (h).										PAYS DE DESTINATION DES ÉMIGRANTS																		
	AGE ET SEXE DES ÉMIGRANTS.						TOTAL.						Agricoles.	Commerciales et Industrielles.	Journaliers.	Diverses.	Hommes.		Femmes.		Amérique du Nord.		Amérique du Sud.		Afrique.	Asie.	Australie et Nouvelle-Zélande.														
	Enfants de moins de 16 ans.			Émigrants de 16 ans et au-dessus.			TOTAL.			Hommes.							Femmes.			TOTAL.																					
Gargons.			Filles.			TOTAL.			Hommes.			Femmes.			TOTAL.			Agricoles.			Commerciales et Industrielles.			Journaliers.			Diverses.			Hommes.		Femmes.									
1909	Allemands	308	626	1,111	548	1,659	1,419	866	2,285	10	22	1,540	69	1	63	1	23	2,184	44	16	4	1	1	1	1	1	1	1	1	1	1	1	1	1	1						
	Américains	46	106	278	128	406	344	188	512	...	1	399	4	1	1	1	1	504	4	4	4	4	4	4	4	4	4	4	4	4	4	4	4	4	4	4	4				
	Anglais	101	91	1,017	296	1,313	1,118	387	1,505	151	50	73	703	10	68	10	68	13	8	8	8	8	8	8	8	8	8	8	8	8	8	8	8	8	8	8	8	8	8		
	Austro-Hongrois	2,066	4,222	20,957	9,221	30,178	23,023	11,377	34,400	6	30	155	10	...	3	296	3	296	34,382	65	4	4	4	4	4	4	4	4	4	4	4	4	4	4	4	4	4	4			
	Belges	319	550	1,325	447	1,772	1,644	678	2,322	712	6	282	473	10	...	7	10	3	106	11	9	9	9	9	9	9	9	9	9	9	9	9	9	9	9	9	9	9	9		
	Français	15	25	63	29	92	78	39	117	1	1	80	7	1	1	1	1	3	106	11	9	9	9	9	9	9	9	9	9	9	9	9	9	9	9	9	9	9	9		
	Italiens	17	22	483	21	504	500	26	526	11	...	483	5	...	1	1	1	4	505	17	1	1	1	1	1	1	1	1	1	1	1	1	1	1	1	1	1	1	1		
	Luxembourgeois	5	7	51	22	73	56	24	80	4	...	66	1	...	1	1	1	4	80	...	...	...	...	...	...	...	...	...	...	...	...	...	...	...	...	...	...	...	...	...	
	Néerlandais	36	61	149	44	193	185	69	254	43	2	132	24	...	12	179	12	179	179	33	3	3	3	3	3	3	3	3	3	3	3	3	3	3	3	3	3	3	3		
	Russes	2,505	5,045	12,525	6,831	19,356	15,030	9,371	24,401	20	2	19,251	21	8	...	25	24,250	25	24,250	145	6	6	6	6	6	6	6	6	6	6	6	6	6	6	6	6	6	6	6	6	
Suisses	10	16	107	32	139	117	48	165	16	3	101	14	...	5	126	5	126	126	39	...	...	...	...	...	...	...	...	...	...	...	...	...	...	...	...	...	...	...	...		
Autres nationaux.	55	66	701	120	821	756	186	942	16	8	779	17	...	1	902	1	902	902	25	2	2	2	2	2	2	2	2	2	2	2	2	2	2	2	2	2	2	2			
<b>TOTAUX...</b>	<b>5,483</b>	<b>11,003</b>	<b>38,707</b>	<b>17,739</b>	<b>56,506</b>	<b>44,250</b>	<b>23,259</b>	<b>a) 67,509</b>	<b>999</b>	<b>94</b>	<b>53,341</b>	<b>1,342</b>	<b>84</b>	<b>646</b>	<b>65,484</b>	<b>372</b>	<b>85</b>	<b>30</b>	<b>1,538</b>	<b>372</b>	<b>85</b>	<b>30</b>	<b>1,538</b>	<b>372</b>	<b>85</b>	<b>30</b>	<b>1,538</b>	<b>372</b>	<b>85</b>	<b>30</b>	<b>1,538</b>	<b>372</b>	<b>85</b>	<b>30</b>	<b>1,538</b>	<b>372</b>	<b>85</b>	<b>30</b>	<b>1,538</b>		
1900	Belges	165	290	774	264	1,038	939	389	1,328	442	12	83	269	4	228	4	228	1,265	63	...	...	...	...	...	...	...	...	...	...	...	...	...	...	...	...	...	...	...			
	Etrangers	301	636	2,959	878	3,847	3,270	1,213	4,483	1,510	112	949	668	24	584	24	584	4,222	255	6	6	6	6	6	6	6	6	6	6	6	6	6	6	6	6	6	6	6			
	<b>TOTAUX...</b>	<b>466</b>	<b>926</b>	<b>3,743</b>	<b>1,142</b>	<b>4,885</b>	<b>4,209</b>	<b>1,602</b>	<b>5,811</b>	<b>1,952</b>	<b>124</b>	<b>1,032</b>	<b>937</b>	<b>28</b>	<b>812</b>	<b>28</b>	<b>812</b>	<b>5,487</b>	<b>318</b>	<b>6</b>	<b>6</b>	<b>6</b>	<b>6</b>	<b>6</b>	<b>6</b>	<b>6</b>	<b>6</b>	<b>6</b>	<b>6</b>	<b>6</b>	<b>6</b>	<b>6</b>	<b>6</b>	<b>6</b>	<b>6</b>	<b>6</b>	<b>6</b>	<b>6</b>			
1909	Belges	125	290	774	264	1,038	939	389	1,328	442	12	83	269	4	228	4	228	1,265	63	...	...	...	...	...	...	...	...	...	...	...	...	...	...	...	...	...	...	...			
	Etrangers	301	636	2,959	878	3,847	3,270	1,213	4,483	1,510	112	949	668	24	584	24	584	4,222	255	6	6	6	6	6	6	6	6	6	6	6	6	6	6	6	6	6	6	6			
	<b>TOTAUX...</b>	<b>466</b>	<b>926</b>	<b>3,743</b>	<b>1,142</b>	<b>4,885</b>	<b>4,209</b>	<b>1,602</b>	<b>5,811</b>	<b>1,952</b>	<b>124</b>	<b>1,032</b>	<b>937</b>	<b>28</b>	<b>812</b>	<b>28</b>	<b>812</b>	<b>5,487</b>	<b>318</b>	<b>6</b>	<b>6</b>	<b>6</b>	<b>6</b>	<b>6</b>	<b>6</b>	<b>6</b>	<b>6</b>	<b>6</b>	<b>6</b>	<b>6</b>	<b>6</b>	<b>6</b>	<b>6</b>	<b>6</b>	<b>6</b>	<b>6</b>	<b>6</b>	<b>6</b>			
1900	Belges	484	356	2,099	711	2,810	2,583	1,067	3,650	1,154	18	365	742	7	524	7	524	3,518	128	...	...	...	...	...	...	...	...	...	...	...	...	...	...	...	...	...	...	...			
	Etrangers	5,465	11,089	40,411	18,170	58,581	45,870	23,794	69,670	1,797	200	54,008	1,537	105	934	105	934	67,453	562	30	30	30	30	30	30	30	30	30	30	30	30	30	30	30	30	30	30	30	30		
	<b>TOTAUX...</b>	<b>5,949</b>	<b>11,929</b>	<b>42,510</b>	<b>18,881</b>	<b>61,391</b>	<b>48,459</b>	<b>24,861</b>	<b>73,320</b>	<b>2,951</b>	<b>218</b>	<b>54,373</b>	<b>2,279</b>	<b>112</b>	<b>1,458</b>	<b>112</b>	<b>1,458</b>	<b>70,971</b>	<b>690</b>	<b>30</b>	<b>30</b>	<b>30</b>	<b>30</b>	<b>30</b>	<b>30</b>	<b>30</b>	<b>30</b>	<b>30</b>	<b>30</b>	<b>30</b>	<b>30</b>	<b>30</b>	<b>30</b>	<b>30</b>	<b>30</b>	<b>30</b>	<b>30</b>	<b>30</b>			
1885	Belges	4,290	3,875	8,165	21,939	10,659	32,598	26,229	14,534	40,793	317	22,647	4,021	115	1,080	115	1,080	39,432	446	53	36	36	36	36	36	36	36	36	36	36	36	36	36	36	36	36	36	36			
	Etrangers	4,814	4,205	9,019	20,544	9,108	29,652	25,358	13,313	38,671	5,768	3,83	8,295	5,238	6,657	5,238	6,657	32,550	2,261	45	...	...	...	...	...	...	...	...	...	...	...	...	...	...	...	...	...	...			
	<b>TOTAUX...</b>	<b>3,449</b>	<b>3,218</b>	<b>6,667</b>	<b>12,875</b>	<b>6,117</b>	<b>18,992</b>	<b>16,324</b>	<b>9,335</b>	<b>25,659</b>	<b>...</b>	<b>...</b>	<b>...</b>	<b>...</b>	<b>...</b>	<b>...</b>	<b>...</b>	<b>...</b>	<b>...</b>	<b>...</b>	<b>...</b>	<b>...</b>	<b>...</b>	<b>...</b>	<b>...</b>	<b>...</b>	<b>...</b>	<b>...</b>	<b>...</b>	<b>...</b>	<b>...</b>	<b>...</b>	<b>...</b>	<b>...</b>	<b>...</b>	<b>...</b>	<b>...</b>	<b>...</b>			

1° Départs directs.

2° Départs indirects.

3° Départs directs et indirects.

II. RELEVÉ RÉTROSPECTIF.

III. RELEVÉ DES EX-ÉMIGRANTS DÉBARQUÉS A ANVERS (\*)

	1850.	1860.	1870.	1875.	1880.	1890.	1895.	1900.	1905.	1909.	1908.	1907.	1906.	1905.	1904.	1903.	1902.	1901.	1900.	1899.
7,016	2,442	126	4,735	19,990	38,671	20,690	40,763	83,815	73,320	2,202	1,300	9,757	7,665	9,033	16,520	12,601	19,890	31,071	30,848	14,918

SERVICE DES PAQUEBOTS D'OSTENDE A DOUVRES (\*\*).

	1850.	1860.	1870.	1875.	1880.	1885.	1890.	1895.	1900.	1905.	1906.	1907.	1908.	1909.
<b>MOUVEMENT.</b>														
Voyageurs	10,444	5,554	37,313	36,038	26,225	28,420	75,868	115,601	114,813	136,081				159,191
Journaux	»	»	»	85,567	95,635	99,520	79,300	73,300	57,520	64,150				76,760
Colis postaux	»	»	»	197,425	213,159	»	»	»	»	»				»
et bagages	»	»	»	»	2,663,527	2,630,863	3,366,698	4,149,063	2,778,304	3,493,411				4,105,130
Finances et valeurs (groupes)	»	»	»	4,696	4,839	3,070	2,481	2,976	2,240	2,055				87
Equipages	32	4	5	»	1	2	»	»	»	»				»
Chevaux	10	4	15	184	6	5	12	26	37	72				41
Chiens	33	8	102	167	94	93	272	»	»	»				»
Voyageurs (y compris cabines particulières et suppléments de 2 <sup>e</sup> à 1 <sup>re</sup> classe)	175,073	93,841	656,015	619,115	426,894	238,177	599,189	898,103	944,100	1,030,388				1,206,534
Journaux	»	»	3,741	6,417	7,173	5,895	2,379	2,199	1,725	1,924				2,303
Petits colis et bagages	fr.	fr.	fr.	fr.	206,600	171,149	191,890	230,927	202,875	255,410				290,643
Finances et valeurs	2,226	11,878	146,237	230,610	16,923	1,535	1,241	1,488	1,120	1,030				45
Equipages	2,571	»	321	»	80	121	»	»	»	»				»
Chevaux	401	161	602	7,388	241	161	482	1,044	1,486	2,891				1,646
Chiens	211	51	653	1,069	602	432	1,265	»	»	»				»
Produits extraordinaires	911	3,131	121	729	1,411	547	162	3,338	8,088	2,581				669
Subside du Gouvernement anglais	»	»	112,870	113,212	113,610	113,537	113,307	»	»	»				»
TOTAUX	181,393	109,062	920,560	978,540	773,534	551,554	879,915	1,137,099	1,159,394	1,294,224				1,501,838
Personnel	271,719	445,642	1,011,934	379,980	414,229	351,343	474,576	633,803	747,231	760,288				772,476
Matériel	271,719	445,642	1,011,934	1,956,074	750,326	785,563	1,434,748	3,835,305	3,557,954	5,151,778				2,125,519
TOTAUX	543,438	891,284	2,023,868	5,752,054	1,164,555	1,136,906	1,909,324	4,469,108	4,305,185	5,912,066				2,897,994
General Steam navigation Company. Voyageurs (g).	6,215	7,575	5,060	3,670	4,234	3,875	4,590	2,819	5,800	10,263				9,340

(\*) D'après les renseignements fournis par le Ministère des Affaires Étrangères.  
 (\*\*) Voir le Compte rendu annuel des chemins de fer, postes, télégraphes et marines, et l'Exposé de la situation du Royaume, période de 1861 à 1895, volume II, pages reprogr.  
 (\*\*) Ces émigrants ont été transportés par 158 navires dont 78 naviguèrent au pavillon belge et 80 au pavillon étranger.  
 (\*\*) Ces émigrants ont été transportés par 158 navires dont 78 naviguèrent au pavillon belge et 80 au pavillon étranger.  
 (\*\*) Ces émigrants ont été transportés par 158 navires dont 78 naviguèrent au pavillon belge et 80 au pavillon étranger.  
 (\*\*) Ces émigrants ont été transportés par 158 navires dont 78 naviguèrent au pavillon belge et 80 au pavillon étranger.

(\*) L'exploitation du service par les paquebots de l'Etat a commencé le 3 mars 1866. Pendant la dite année le nombre des voyageurs a été de 4,565.  
 (\*\*) Les billets d'aller et retour sont comptés pour deux voyageurs à partir de 1884.  
 (\*\*) D'après les renseignements fournis par la société.  
 (\*\*) Dans ce tableau ne sont compris que les émigrants de 16 ans et au-dessus.

VALEURS SUCCESSORALES ET MONTANT DES MUTATIONS D'IMMEUBLES ET DES INSCRIPTIONS HYPOTHÉCAIRES (\*).  
(LES VALEURS SONT EXPRIMÉES EN MILLIERS DE FRANCS).

	1840.	1860.	1870.	1875.	1880.	1885.	1890.	1900.	1905.	1908.
PASSÉS DES DROITS DE SUCCESSION.	En ligne collatérale	49,272	81,555	118,749	136,399	159,979	152,178	140,280	179,002	177,145
	Entre époux sans enfant.	4,895	5,897	11,881	12,776	11,400	15,889	13,580	14,876	15,717
	En ligne directe	»	111,634	198,735	217,102	218,248	190,416	194,048	213,290	183,918
	Entre époux avec enfant.	»	3,511	6,758	5,490	6,739	8,087	8,762	7,889	9,481
	Décès d'étranger	1,480	1,911	2,271	3,967	3,878	4,159	2,824	1,431	2,586
Relevés généraux.	59,387	209,792	346,917	383,098	408,045	378,637	362,297	344,655	438,630	398,423
VALEUR DES MUTATIONS D'IMMEUBLES.	141,263	178,048	224,776	328,771	294,983	240,290	245,495	250,343	338,543	383,297
MONTANT DES INSCRIPTIONS HYPOTHÉCAIRES } à titre gratuit	...	10,318	26,919	26,435	27,950	24,683	22,739	24,757	27,909	28,321
PRISES ANNUELLEMENT POUR GARANTIR (a) } des créances ordinaires.	73,994	84,977	109,996	211,512	199,531	200,066	27,799	26,160	31,308	54,156
							166,542	164,180	202,550	232,571
										308,381

REVENU CADASTRAL DE PROPRIÉTÉS (\*).  
(LE REVENU EST EXPRIMÉ EN MILLIERS DE FRANCS).

PROVINCES.	1844 (b).		1880.		1900.		1905.		1908.		1909.	
	Revenu cadastral imposable des propriétés non bâties.	bâties.	Revenu cadastral imposable des propriétés non bâties.	bâties.	Revenu cadastral imposable des propriétés non bâties.	bâties.	Revenu cadastral imposable des propriétés non bâties.	bâties.	Revenu cadastral imposable des propriétés non bâties.	bâties.	Revenu cadastral imposable des propriétés non bâties.	TOTAL
Anvers . . .	7,431	6,029	13,460	18,174	11,950	11,858	39,060	11,836	11,779	32,753	11,777	33,486
Brabant . . .	17,925	10,629	28,554	38,309	31,500	31,277	85,544	31,181	31,120	65,761	31,087	67,183
Fland. Occid. . .	17,860	5,977	23,837	12,008	25,345	25,141	15,865	25,096	25,076	18,622	25,072	19,141
Fland. Orient. . .	18,423	7,990	26,413	16,214	27,872	27,681	48,956	27,630	27,585	24,336	27,580	24,811
Hainaut . . .	20,336	6,419	26,755	21,984	37,692	37,382	67,439	37,320	37,215	36,417	37,219	37,161
Liège . . .	10,460	4,951	15,411	17,999	19,839	19,693	45,005	19,623	19,604	29,494	19,590	30,233
Limbouurg . . .	5,804	1,150	6,954	4,224	10,519	10,481	2,969	13,450	13,228	10,468	13,909	10,464
Luxembourg . . .	4,652	985	5,637	2,071	7,481	7,472	2,614	8,113	8,113	2,968	7,420	3,022
Namur . . .	7,935	1,977	9,912	5,755	15,912	15,773	7,969	15,741	15,722	9,357	15,722	9,516
Totaux . . .	110,826	46,107	156,933	188,110	134,638	132,748	187,529	186,342	208,876	395,218	185,990	223,149
											409,139	454,064
											185,937	228,064
											414,001	45,263

(\*) Voir le *Compte définitif du budget* de chaque exercice dénommé et la *Statistique générale des recettes et des dépenses du Royaume de Belgique* pour 1840 à 1885, pages 69 à 79 et 86 à 101.  
(a) Les inscriptions hypothécaires renouvelées figurent dans cette statistique comme nouvelles inscriptions.  
(b) On a pris pour point de départ 1844, première année de l'achèvement du cadastre pour toute l'étendue du Royaume.

VALEUR NOMINALE DES MONNAIES FABRIQUÉES ET MISES EN CIRCULATION (\*).

ANNÉES.	PIÈCES D'OR						PIÈCES D'ARGENT						TOTAL.				
	de 10 francs.		de 20 francs.		de 25 francs.		de 50 centimes.		de 1 franc.		de 2 francs.			de 5 francs.			
	FR.	C.	FR.	C.	FR.	C.	FR.	C.	FR.	C.	FR.	C.		FR.	C.		
1832 à 1840.	1,005,150						348,051.75		1,669,588.		2,159,488		2,076,114		9,439,825		15,693,066.75
1841 à 1850.			13,640,875				268,709.		1,078,785.50		2,399,078		2,435,000		77,417,375		90,402,480.
1851 à 1860.					14,646,025		626,189.20								53,786,490		54,412,679.20
1861 à 1870.				174,135,980					4,447,932.	11,761,608	15,790,460				171,483,425		203,483,425.
1871 à 1880.				399,414,540					545,222	235,294					183,551,095		184,331,611.
1881 à 1890.				10,446,200					2,600,000.	5,119,484	300,000						8,019,484.
1891 à 1900.									1,000,000.		1,606,000						1,000,000.
1901 à 1907.									3,545,000.		1,606,000						6,751,000.
1908.																	
1909.									2,506,458.	4,500,000	4,350,000						11,356,458.
TOTAUX.	1,005,150	583,996,720	13,640,875	598,642,745	626,189.20	616,760.75	16,847,763.50	28,090,880	26,794,868	6,803,532.50	495,678,210	575,450,203.95					

ANNÉES.	PIÈCES DE CUIVRE						PIÈCES DE NICKEL						VALEUR TOTALE (nominale) DES MONNAIES DE TOUTE ESPÈCE fabriquées et mises en circulation				
	de 1 centime.		de 2 centimes.		de 5 centimes.		de 10 cent.		de 20 cent.		de 25 centimes.		TOTAL.		depuis 1832.		
	FR.	C.	FR.	C.	FR.	C.	FR.	C.	FR.	C.	FR.	C.	FR.	C.	FR.	C.	
1832 à 1840.	136,302.92	1,477,468.58	949,450.45	198,695.90	2,761,917.85										18,454,984.60		18,454,984.60
1841 à 1850.	274,354.65	624,164.02	757,845.15	91,140.80	1,747,504.62										106,796,009.62		125,250,994.22
1851 à 1860.	68,555.06	499,274.04	937,533.45	19,076.60	1,524,439.15										55,937,118.35		181,188,112.57
1861 à 1870.	225,976.54	1,520,930.16			1,746,906.70										385,965,177.50		597,153,200.07
1871 à 1880.	118,794.45	675,396.90			794,191.35										584,549,342.35		1,151,693,632.42
1881 à 1890.	100,000.				100,000.										18,565,684.		1,170,259,316.42
1891 à 1900.	100,000.				100,000.										5,273,143.10		1,175,532,459.52
1901 à 1907.	203,846.04	298,916.62			502,762.66										18,272,809.51		1,193,805,269.03
1908.															2,004,558.75		1,195,809,827.78
1909.															499,521.50		1,207,777,073.24
TOTAUX.	1,227,829.66	5,207,416.28	2,644,829.95	308,913.30	9,388,988.29	5,967,438.75	15,462,883.00	360,734.	2,504,080.25	24,295,136.00	1,207,777,073.24						

(\*) D'après les renseignements fournis par le Ministère des Finances.

COMPTOIRS	Prêts agricoles consentis par la Caisse générale d'épargne et de retraite				TOTAL.		Remboursements de prêts agricoles			SOLDE au 31 décembre 1909.
	avant 1909.		en 1909.				avant 1909.	en 1909.	Total.	
	Nombre.	Montant. FR.	Nombre.	Montant. FR.	Nombre.	Montant. FR.	Montant. FR.	Montant. FR.	Montant. FR.	
Genappe	1,785	12,320,415	99	534,850	1,884	12,855,265	7,802,055	539,823	8,341,878	4,513,387
Gembloux	755	4,062,964	73	301,250	828	4,364,214	1,817,186	411,961	2,229,147	2,135,067
Namur	241	1,495,650	13	62,500	254	1,558,150	654,655	130,218	784,873	773,277
Lens	52	339,550	»	»	52	339,550	302,325	34,575	336,900	2,650
Florennes	93	407,010	4	28,900	102	435,910	182,688	38,492	221,180	214,730
La Hulpe	681	1,703,830	72	157,970	753	1,861,800	819,468	161,487	980,955	880,845
Louvain	415	1,588,350	35	99,650	450	1,688,000	483,695	127,069	610,764	1,077,236
Gand	550	1,926,835	300	772,150	850	2,698,985	222,349	155,491	377,840	2,321,145
Dinant	10	22,600	»	»	10	22,600	»	1,600	1,600	21,000
Liège	52	225,600	16	56,700	68	282,300	17,090	40,388	57,478	224,822
Bruges	57	353,400	17	78,200	74	431,600	45,043	47,196	92,239	339,361
Binche	»	»	34	230,000	34	230,000	»	1,000	1,000	229,000
Bruxelles	»	»	21	31,400	21	31,400	»	2,900	2,900	28,500
<b>TOTAL.</b>	<b>4,696</b>	<b>24,446,204</b>	<b>684</b>	<b>2,353,570</b>	<b>5,380</b>	<b>26,799,774</b>	<b>12,346,554</b>	<b>1,692,200</b>	<b>14,038,754</b>	<b>12,761,020</b>

## BANQUE NATIONALE (\*\*)

## I. — SITUATION DES PRINCIPAUX COMPTES.

Au 31 dé- cembre.	Encaisse métallique. FR.	Portefeuille. FR.	Prêts sur fonds publics. FR.	Fonds publics. FR.	Immeubles de service, matériel et mobilier FR.	Billets de banque en circulation. FR.	Comptes courants crédateurs. FR.	Réserve. FR.
1865	55,074,197	155,563,372	3,995,627	1,561,150	2,628,140	125,106,120	64,101,720	10,312,193
1870	95,614,523	196,233,878	3,813,830	2,602,286	2,797,054	202,528,520	81,319,921	14,708,334
1875	122,662,123	269,071,451	8,398,874	33,005,344	7,266,991	340,254,420	65,704,557	12,055,913
1880	98,787,206	283,992,826	7,737,090	33,166,186	10,436,074	339,969,510	72,142,896	14,729,929
1885	105,495,925	278,295,064	10,560,940	49,944,101	10,834,575	367,423,810	71,071,235	18,875,882
1890	103,413,340	312,670,661	7,537,900	49,852,104	11,253,123	404,721,600	67,723,926	22,409,773
1895	101,061,507	365,263,291	21,973,000	49,913,902	12,047,850	476,502,020	72,103,788	25,096,896
1900	108,757,109	465,244,299	58,373,083	49,913,427	12,969,940	631,631,800	81,754,197	27,629,794
1905	117,621,107	570,024,215	38,011,413	49,913,427	17,795,022	724,932,140	98,615,552	32,734,328
1907	133,261,800	678,641,352	61,716,731	49,913,427	20,038,889	798,167,760	87,573,812	34,968,110
1908	158,161,225	678,999,263	51,419,120	49,913,427	20,969,034	806,878,060	100,716,556	36,122,485
1909	159,912,458	715,652,835	63,303,356	49,913,427	21,590,416	845,015,550	112,570,183	37,276,767
1910	203,401,323	697,890,000	88,464,697	49,913,427	22,169,029	904,534,150	105,119,455	38,430,999

## II. — ACCRÉDITIFS DÉLIVRÉS (\*\*\*)

ANNÉES	MONTANT, Frs.	ANNÉES.	MONTANT. Frs.	ANNÉES.	MONTANT. Frs.
1863	13,227,354	1880	705,021,527	1895	1,022,608,444
1865	31,818,272	1881	810,606,088	1896	1,085,902,588
1867	38,897,704	1882	803,040,190	1897	1,170,359,857
1868	52,870,558	1883	788,100,605	1898	1,277,586,916
1869	57,601,174	1884	764,462,318	1899	1,399,877,344
1870	54,335,106	1885	742,403,592	1900	1,450,250,102
1871	117,100,121	1886	734,260,067	1901	1,353,902,445
1872	314,458,816	1887	790,846,297	1902	1,293,172,882
1873	498,446,605	1888	820,900,364	1903	1,332,003,087
1874	535,555,635	1889	869,953,575	1904	1,395,389,698
1875	562,107,138	1890	921,898,738	1905	1,448,588,697
1876	586,893,235	1891	933,386,399	1906	1,634,527,879
1877	623,274,580	1892	892,660,301	1907	1,675,832,751
1878	632,535,624	1893	906,281,081	1908	1,645,063,717
1879	663,423,713	1894	929,238,550	1909	1,675,423,738
				1910	1,741,816,119

(\*\*) D'après les renseignements fournis par la Caisse générale d'épargne et de retraite.

(\*\*\*) D'après les Rapports annuels de la Banque Nationale.

(\*\*\*) D'après l'origine du service, établi en 1863, jusque dans le courant de 1871, une commission de 1/4 par mille était prélevée sur le montant des accreditifs; depuis 1871, ce service est gratuit.

N. B. — Le capital de la Banque Nationale, qui était à l'origine de 25 millions, a été porté à 50 millions par la loi du 30 mai 1872.

III. — TAUX MOYEN DE L'ESCOMPTE (a).

MOIS.	1851.	1860.	1870.	1875.	1880.	1885.	1890.	1895.	1900.	1905.	1909.	1910.
						(b)	(b)	(b)	(b)	(b)	(b)	(b)
Janvier . . . . .	4	3.00	2.50	4.33	3.50	4.00	4.00	3.00	4.92	3.00	3.00	3.50
Février . . . . .	4	3.87	2.50	3.00	3.50	3.43	3.92	3.00	4.36	3.00	3.00	3.50
Mars . . . . .	4	4.00	2.50	3.33	3.50	3.00	3.25	2.79	4.00	3.00	3.00	3.82
Avril . . . . .	4	3.93	2.50	4.00	3.50	3.00	3.00	2.50	4.00	3.00	3.00	4.50
Mai . . . . .	4	3.00	2.50	4.00	3.50	3.00	3.00	2.50	4.00	3.00	3.00	4.50
Juin . . . . .	4	3.00	2.50	3.25	3.33	3.00	3.00	2.50	4.00	3.00	3.00	4.40
Juillet . . . . .	4	3.00	3.79	3.00	3.00	3.00	3.00	2.50	4.00	3.00	3.00	3.50
Août . . . . .	4	3.00	5.77	3.33	3.00	3.00	3.00	2.50	4.00	3.00	3.00	3.50
Septembre . . . . .	4	3.00	5.17	4.50	3.00	3.00	3.00	2.50	4.00	3.00	3.00	3.53
Octobre . . . . .	4	3.00	3.76	4.50	3.00	3.00	3.00	2.50	4.00	4.00	3.34	4.83
Novembre . . . . .	4	3.00	3.50	4.00	3.27	3.50	3.00	2.50	4.00	4.00	3.50	5.00
Décembre . . . . .	4	3.00	3.50	4.00	3.50	3.95	3.00	2.50	4.00	4.00	3.50	5.00
MOYENNES ANNUELLES.	4	3.23	3.37	3.85	3.35	3.28	3.22	2.60	4.09	3.17	3.12	4.13

IV. — MOUVEMENT DE L'ESCOMPTE.

ANNÉES.	EFFETS SUR LA BELGIQUE.		EFFETS SUR L'ÉTRANGER.		TOTAL DES EFFETS.	
	Nombre.	Montant.	Nombre.	Montant.	Nombre.	Montant.
		Fr.		Fr.		Fr.
1851	»	81,370,696	»	104,864,436	58,816	186,235,132
1860	380,237	729,542,171	2,594	28,051,235	382,831	757,593,406
1870	1,052,792	1,205,126,286	11,489	131,860,668	1,064,281	1,336,986,954
1880	2,185,914	1,647,025,235	20,737	347,586,731	2,206,651	1,994,611,966
1885	2,716,208	1,666,235,735	19,966	422,399,743	2,736,174	2,088,635,478
1890	3,079,937	1,958,620,884	15,423	396,893,443	3,095,360	2,355,514,327
1895	3,182,551	2,168,085,897	24,028	726,164,032	3,206,579	2,894,249,929
1900	3,776,123	2,749,708,627	21,504	693,181,094	3,797,627	3,442,889,721
1905	4,200,269	3,082,823,162	24,009	779,082,658	4,224,278	3,861,905,820
1909	4,544,376	3,254,426,139	25,205	1,022,515,661	4,569,581	4,276,941,800
1910	4,567,292	3,275,999,318	25,926	852,352,841	4,593,218	4,228,352,758

V. — CIRCULATION MOYENNE DES BILLETS DE BANQUE (c).

ANNÉES.	BILLETS	BILLETS	BILLETS	BILLETS	BILLETS	TOTAL.
	DE 1,000 FR.	DE 500 FR.	DE 100 FR.	DE 50 FR.	DE 20 FR.	
	Fr.	Fr.	Fr.	Fr.	Fr.	Fr.
1851	(d)	(d)	(d)	(d)	(d)	31,772,720
1860	(d)	(d)	(d)	(d)	(d)	111,887,360
1870	79,811,000	18,123,500	65,283,200	7,169,300	15,220,100	185,607,100
1880	128,285,000	23,254,500	124,271,200	22,953,100	14,860,720	313,624,520
1885	114,887,000	16,822,500	160,109,900	27,438,600	27,120,860	346,378,860
1890	121,788,000	21,906,000	171,487,300	29,337,200	37,791,180	382,309,680
1895	136,749,000	25,898,500	201,301,800	34,384,700	52,079,100	450,413,100
1900	168,446,000	32,599,500	240,253,600	47,649,250	87,535,160	576,483,510
1905	184,871,000	37,398,500	275,903,900	61,242,250	117,426,340	676,841,990
1909	182,275,000	54,928,000	301,656,400	76,519,850	155,022,720	770,401,970
1910	198,339,000	51,400,000	320,958,000	83,983,100	171,592,120	826,272,220

(a) Le taux de l'escompte des traites non acceptées et des promesses est de 1/2 p. c. supérieur à celui des traites acceptées dont il s'agit dans ce relevé.

(b) Variations du taux de l'escompte :

1885	{ Du 1er janvier au 1er février, le taux est de . . . 4.00	1905	{ Du 1er janvier au 28 octobre, le taux est de . . . 3.00
	{ Du 2 au 23 février, id. . . 3.50		{ Du 29 octobre au 31 décembre, id. . . 4.00
	{ Du 24 février au 15 novembre, id. . . 3.00		
	{ Du 16 novembre au 28 décembre, id. . . 4.00		
1890	{ Du 29 au 31 décembre, id. . . 3.50	1909	{ Du 1er janvier au 10 octobre, le taux est de . . . 3.00
	{ Du 1er janvier au 24 février, le taux est de . . . 4.00		{ Du 11 octobre au 31 décembre, id. . . 3.50
	{ Du 25 février au 16 mars, id. . . 3.50		
1895	{ Du 17 mars au 31 décembre, id. . . 3.00	1910	{ Du 1er janvier au 31 mars, le taux est de . . . 3.50
	{ Du 1er janvier au 18 mars, le taux est de . . . 3.00		{ Du 22 mars au 27 juin id. . . 4.50
	{ Du 19 mars au 31 décembre, id. . . 2.50		{ Du 28 juin au 29 septembre id. . . 3.50
1900	{ Du 1er janvier au 25 janvier, le taux est de . . . 5.00		{ Du 30 septembre au 20 octobre id. . . 4.50
	{ Du 26 janvier au 7 février, id. . . 4.50		{ Du 21 octobre au 31 décembre id. . . 5.00
	{ Du 8 février au 31 décembre, id. . . 4.00		

(c) Cette moyenne, antérieurement à 1880, est calculée d'après les situations à la fin de chaque mois. A partir de ladite année, elle est établie d'après les situations bi-mensuelles.

(d) La situation par coupure n'a pas été constatée pour ces années.



SIÈGE DES SOCIÉTÉS.	ANNÉES.	BILAN.							
		ACTIF.					Capital versé.	Réserve et fonds de prévision.	Retenues sur bordereau
		En caisse.	Portefeuille	Comptes-courants.	Immeubles et meubles.	Divers.			
Fr.	Fr.	Fr.	Fr.	Fr.	Fr.	Fr.	Fr.	Fr.	
Anvers (a).	1865 . . .	35,484	234,659	2,516,480	1,083	»	227,100	1,223	»
	1870 . . .	40,780	552,551	8,852,077	500	»	388,350	23,210	»
	1875 . . .	56,695	708,464	12,869,780	500	»	480,800	62,738	»
	1880 . . .	61,480	663,553	10,935,643	500	»	466,300	100,826	»
	1885 . . .	54,374	722,868	10,821,495	1,700	»	475,450	136,048	»
	1888 . . .	47,070	700,905	10,762,082	1,500	»	402,050	153,910	»
1889 (a) . . .	»	»	»	»	»	»	»	»	
Bruxelles.	1861 . . .	237,822	4,148,914	»	151,319	21,203,074	1,123,480	»	931,863
	1870 . . .	1,574,569	12,158,337	»	162,316	37,431,406	1,959,435	»	1,908,314
	1880 . . .	1,100,695	15,939,006	6,201	1,323,204	46,284,210	2,298,760	»	2,793,012
	1890 . . .	221,109	15,497,724	129,152	727,570	49,182,216	2,260,105	315,589	2,886,889
	1895 . . .	198,402	15,819,275	556,897	740,451	60,216,342	2,520,225	440,589	3,026,178
	1900 . . .	693,195	24,985,911	368,291	1,083,304	74,826,012	3,204,415	600,000	3,588,878
	1905 . . .	424,966	26,395,714	524,059	1,478,249	83,793,787	3,533,935	1,650,000	4,149,444
1909 . . .	1,133,872	30,489,719	487,200	1,514,121	83,138,625	3,521,610	1,970,000	4,286,097	
Charleroy.	1872 . . .	41,803	230,214	51,937	2,137	»	100,950	973	»
	1880 . . .	159,730	961,279	1,302,889	106,707	»	786,937	259,503	»
	1890 . . .	313,529	922,242	1,196,178	114,452	»	759,475	333,911	»
	1895 . . .	316,935	1,409,819	1,314,060	145,020	»	739,175	435,814	»
	1900 . . .	621,479	2,665,996	1,881,883	160,569	»	1,258,000	439,189	»
	1905 . . .	734,509	2,462,090	2,409,612	153,058	»	1,379,500	640,124	»
1909 . . .	857,120	3,191,161	3,016,934	140,539	»	1,436,375	695,655	»	
Gand.	1861 . . .	104,670	4,090,878	89,851	»	»	375,150	»	170,097
	1870 . . .	145,416	578,552	2,345,772	»	»	585,925	47,300	263,564
	1880 . . .	75,112	1,354,389	350,666	74,120	»	(b)735,400	134,945	»
	1890 . . .	71,897	1,564,857	316,102	114,008	»	445,150	228,197	»
	1895 . . .	81,180	1,110,146	481,940	84,291	»	384,050	220,194	»
	1900 . . .	147,647	1,072,404	495,055	75,394	»	514,000	202,316	»
	1905 . . .	119,032	1,500,981	275,909	44,214	»	514,000	229,199	»
1909 . . .	284,892	1,674,547	423,582	58,874	»	514,000	260,518	»	
Liège.	1861 . . .	17,461	297,327	145,735	»	4,000	230,925	»	63,437
	1870 . . .	146,074	1,818,138	289,802	112,658	14,892	1,202,950	99,514	»
	1880 . . .	185,573	2,081,088	900,814	664,159	60,103	1,386,500	333,923	»
	1890 . . .	134,212	2,811,684	560,939	503,139	100,180	760,350	37,355	»
	1895 . . .	51,764	2,862,684	781,266	321,778	51,764	719,500	89,162	»
	1900 . . .	266,765	3,556,635	1,355,003	283,050	150,101	900,200	287,816	»
	1905 . . .	129,248	4,323,836	1,618,925	193,591	1,164,702	1,040,900	545,440	»
1909 . . .	79,667	4,655,551	1,517,743	175,511	1,520,446	1,173,300	689,133	151,349	
Mons.	1870 (7 mois)	3,574	98,050	5,025	1,946	559,350	62,150	182	»
	1880 . . .	26,473	364,578	82,174	38,953	1,694,250	188,250	16,992	15,827
	1890 . . .	31,909	809,408	255,969	92,413	1,599,600	218,400	48,361	15,246
	1895 . . .	135,619	1,039,995	638,660	71,424	1,801,600	314,400	97,515	48,714
	1900 . . .	197,118	2,079,115	1,012,423	78,722	1,992,050	427,950	171,250	56,682
	1905 . . .	437,604	2,468,921	1,670,229	159,501	2,273,900	575,600	282,257	61,559
1909 . . .	391,598	2,655,967	3,004,109	84,960	2,573,700	743,300	420,408	49,805	
Tour-nai.	1880 . . .	21,186	223,295	»	»	765,652	130,850	22,563	»
	1885 . . .	50,585	184,796	»	»	834,600	136,500	51,323	»
	1890 . . .	35,052	197,448	»	»	»	109,900	54,619	»
	1895 (c) . . .	»	»	»	»	»	»	»	»
Verviers.	1874 . . .	39,757	903,468	»	4,251	»	101,370	»	»
	1880 . . .	74,015	250,317	»	2,400	»	226,780	7,118	»
	1890 . . .	110,327	652,836	2,033,856	2,300	»	191,300	12,522	»
	1895 . . .	207,465	452,360	1,836,296	1,200	»	212,900	26,232	»
	1900 . . .	198,427	675,187	1,987,592	115,000	»	197,400	40,956	»
	1905 . . .	48,771	660,333	1,503,957	113,000	»	142,700	53,246	»
1909 . . .	130,098	507,110	2,086,697	108,500	»	161,900	59,146	»	

(a) D'après l'Exposé de la situation du Royaume de 1861 à 1875, tome II, pages 1190 à 1199 et d'après les renseignements fournis par les sociétés.

(b) Le terme d'existence de l'Union du Crédit d'Anvers (25 ans) expirait au 18 juillet 1889, et la liquidation complète a eu lieu à cette date conformément aux statuts.

PASSIF				RENSEIGNEMENTS DIVERS.							
Bénéfices non répartis.	Comptes-courants et comptes de dépôts divers.	Divers.	Bénéfices nets.	Nombre de sociétaires.	Capital de garantie à verser ou capital souscrit. (d)	Rapport p. % des bénéfices aux versements.	ESCOMPTE.			Frais généraux et amortissement.	
							Nombre d'effets.	Montant.	Moyenne par effet.		
Fr.	Fr.	Fr.	Fr.		Fr.	Fr.	Fr.	Fr.	Fr.	Fr.	
6,931	2,547,844	»	6,931	165	2,271,000	3.67	5,117	2,992,661	584.35	...	3,929
105,934	8,915,532	»	36,356	359	3,883,500	9.75	6,846	8,641,682	1,262.30	...	7,618
177,065	12,894,380	»	53,246	432	4,808,000	11.50	10,258	10,666,954	1,030.86	...	13,032
160,168	10,977,687	»	52,020	415	4,663,000	11.50	7,630	8,962,321	1,174.92	3.50	15,428
141,885	10,779,320	»	28,809	425	4,754,500	6.25	9,389	9,153,010	975.00	3.75	18,251
119,726	10,679,232	»	27,154	413	4,620,500	6.00	12,660	8,852,445	699.25	4.50	17,783
»	»	»	»	»	»	»	»	»	»	»	»
357,763	2,490,475	20,714,534	123,013	2,014	21,814,300	11.50	94,485	52,408,308	555.00	...	64,539
776,966	10,009,321	36,514,221	158,070	3,102	38,463,100	7.00	304,528	113,998,309	374.00	4.64	139,739
115,403	13,593,321	45,682,224	170,598	3,553	45,975,200	7.00	486,588	155,721,915	320.03	3.50	382,250
309,439	12,819,887	47,165,862	175,644	3,466	45,202,100	8.00	631,551	153,335,485	242.72	3.75	377,121
287,087	17,382,910	53,733,719	140,659	3,895	50,404,500	6.00	656,827	164,758,475	250.84	3.30	442,687
313,088	22,846,602	71,140,391	233,399	4,621	64,088,300	8.00	843,487	236,808,016	280.75	4.31	636,808
294,124	23,249,773	79,482,576	256,923	5,265	70,678,700	5.00	853,604	250,519,972	293.48	3.61	769,940
294,793	26,479,999	79,916,335	294,703	5,245	70,432,200	5.00	818,470	254,179,567	310.55	3.57	809,342
4,179	216,374	»	14,319	105	1,009,500	8.00	5,970	3,160,047	530.00	...	5,551
100,698	1,407,272	»	86,523	248	2,757,250	8.65	72,731	40,174,384	552.37	...	34,572
15,120	1,285,725	»	75,654	202	2,206,000	9.96	118,792	46,202,784	388.94	...	38,228
27,218	1,932,051	»	98,700	178	2,012,250	13.35	148,571	94,461,159	332.98	...	37,681
54,146	3,458,718	»	174,021	...	2,400,000	13.83	171,591	79,631,140	464.08	...	37,460
24,079	3,605,773	»	133,872	187	2,400,000	9.70	190,711	71,074,918	372.68	...	43,201
132,949	4,779,365	»	170,570	178	2,400,000	11.87	222,925	115,614,349	518.62	...	55,683
142,003	763,297	»	41,717	782	7,503,000	11.60	17,324	18,037,991	1,042.00	...	34,324
233,390	2,099,813	»	71,123	1,140	12,646,000	4.00	19,599	18,323,313	934.00	...	46,334
93,192	929,877	»	44,950	521	6,214,000	5.46	17,241	13,028,447	755.00	3.50	35,265
63,721	1,079,956	»	30,419	408	4,006,150	5.00	9,820	7,786,081	793.00	3.50	23,928
55,900	1,011,273	»	23,319	360	3,456,450	6.14	10,965	6,274,010	572.00	3.00	35,694
70,650	1,122,417	»	31,852	392	514,000	9.00	13,773	7,750,626	515.00	4.00	29,966
»	1,341,351	»	35,404	...	514,000	10.02	13,004	8,113,997	624.00	4.50	18,154
»	1,764,575	»	38,301	»	514,000	10.53	23,969	11,429,691	477.00	4.00	30,408
40,808	128,779	575	17,064	421	4,524,000	8.20	12,504	9,952,199	723.94	...	21,624
»	964,290	11,176	103,635	875	12,029,500	8.00	52,515	35,300,831	672.20	...	89,605
»	2,098,360	»	73,855	955	13,865,000	5.32	72,907	37,164,175	502.85	...	90,252
»	3,253,260	»	44,882	660	7,603,500	5.90	82,118	24,759,205	301.50	...	77,825
»	3,463,265	»	38,666	607	7,195,000	5.50	77,265	22,497,918	291.18	...	80,853
»	4,284,225	»	114,185	594	9,002,000	11.50	84,365	27,491,187	331.20	...	87,934
»	5,663,145	34,125	124,682	610	9,368,100	11.97	95,549	32,950,027	345.00	...	115,046
»	6,142,449	43,782	153,528	646	10,559,700	11.16	77,154	32,842,462	441.22	...	117,909
»	»	»	»	»	»	»	»	»	»	»	»
1,242	45,420	»	1,242	71	621,500	2.00	1,297	488,181	375.00	6.00	400
»	281,523	»	9,555	162	1,882,500	5.00	17,316	7,728,288	446.31	4.80	23,333
»	897,562	»	8,490	173	1,599,600	4.00	31,813	11,091,156	348.63	4.50	41,773
7,973	1,422,133	»	8,452	200	2,116,000	4.00	49,719	13,925,560	280.77	4.50	50,529
9,615	2,631,925	»	52,689	217	2,420,000	6.00	62,411	20,913,771	335.09	5.50	62,949
»	3,715,677	»	37,371	295	2,849,500	9.00	93,219	26,883,197	288.39	5.00	74,059
»	4,807,306	»	82,993	322	3,317,000	10.00	98,407	29,705,465	301.87	5.25	73,770
»	»	761,050	19,842	196	891,900	8.00	16,148	5,363,315	332.10	5.00	4,601
»	28,518	826,900	16,685	211	963,400	8.00	21,533	7,528,123	349.61	5.00	7,700
»	46,584	»	14,943	171	820,900	5.00	22,168	8,036,607	362.00	5.00	11,997
»	»	»	»	»	»	»	»	»	»	»	»
478	»	»	29,471	105	1,013,700	10.00	9,480	9,489,581	1,001.00	5.37	9,017
28,329	»	»	68,152	182	2,267,800	15.00	22,359	12,205,700	645.88	4.00	14,292
84,070	2,456,992	»	54,434	140	1,913,000	18.00	30,340	10,403,171	342.88	3.03	18,162
233,702	1,946,924	»	77,562	141	1,916,100	20.00	31,719	8,418,257	265.40	4.75	22,656
336,675	2,348,174	»	53,000	133	1,974,000	8.00	29,968	9,696,043	323.54	5.40	23,537
124,596	1,969,520	»	36,000	114	1,427,000	9.00	22,264	7,476,921	335.83	4.50	23,060
177,595	2,406,764	»	27,000	115	1,457,100	7.00	20,449	8,353,686	408.50	5.00	27,572

(\*) Y compris 114,000 francs d'actions de priorité libérées.

(e) En liquidation.

(f) En ce qui concerne l'Union du Crédit de Gand, il ne s'agit dans ce relevé que du capital souscrit à partir de 1900.

I. — CHEMINS DE FER EXPLOITÉS PAR L'ÉTAT.	LONGUEUR EFFECTIVE	
	Par ligne.	Ensemble.
	Mètres.	Mètres.
A. — LIGNES CONSTRUITES DIRECTEMENT PAR L'ÉTAT . . . . .		1,033,099
B. — LIGNES CONSTRUITES A FORFAIT POUR COMPTE DE L'ÉTAT.		715,698
C. — LIGNES RACHETÉES.		
Mons à Manage . . . . .	24,441	
Luxembourg . . . . .	308,289	
Bassins-Houillers . . . . .	605,578	
Pepinster à Spa . . . . .	11,987	
Dendre et Waes . . . . .	101,723	
Lignes des Flandres . . . . .	224,319	
Saint-Ghislain à Erbisœul . . . . .	9,241	
Anvers à la frontière néerlandaise . . . . .	26,910	
Marbehan à Virton . . . . .	32,012	
Lierre à Turnhout . . . . .	38,637	
Anvers à Gand par Saint-Nicolas . . . . .	49,342	2,318,264
Gand à Eecloo . . . . .	13,865	
Grand Central belge . . . . .	429,842	
Liégeois-Limbourgeois . . . . .	102,441	
Plateaux de Herve . . . . .	32,729	
Sichem à Montaigu . . . . .	3,594	
Liège-L. à la frontière hollandaise . . . . .	17,913	
Hesbaye-Condroz . . . . .	74,228	
Saint-Trond à Hasselt . . . . .	17,801	
Flandre occidentale . . . . .	176,044	
Termonde à Saint-Nicolas . . . . .	17,328	
Longueur totale des lignes appartenant à l'État . . . . .		4,067,061
D. — LIGNES EXPLOITÉES PAR L'ÉTAT MOYENNANT PARTS DE RECETTES OU LOYER.		
Tournai à Jurbise . . . . .	44,099	
Hal à Ath et Tournai à la frontière . . . . .	44,878	
Braine-le-Comte à Gand . . . . .	55,404	244,266
Jonction belge-prussienne . . . . .	18,554	
Spa à la frontière grand-ducale . . . . .	54,773	
Eecloo à Bruges . . . . .	26,558	
E. — TRONÇONS DE VOIES APPARTENANT A DES COMPAGNIES ET EXPLOITÉS EN COMMUN AVEC L'ÉTAT (a). . . . .		
Longueur totale exploitée par l'État . . . . .		10,711
		4,322,038

(\*) D'après le *Compte rendu annuel des opérations des Chemins de fer, Postes, Télégraphes et Marins*.

(a) Savoir, voies communes dans les stations de Liège (Longdoz), Flémalle-Haute, Erquelinnes, Lobbes, Chimay, Willebroeck, Puers, Saint-Gilles-Waes, Selzacte, Yvoir et Hazebrouck.

II. — CHEMINS DE FER EXPLOITÉS PAR DES COMPAGNIES.	LONGUEUR EFFECTIVE			
	SUR LE TERRITOIRE		ENSEMBLE	
	belge.	étranger.	par ligne.	par exploitation.
	Mètres.	Mètres.	Mètres.	Mètres.
Chimay : Hastière à la frontière vers Anor (France) . . . . .	59,868	»	»	59,868
Gand à Ternouzen (Pays-Bas) . . . . .	26,488	14,590	»	41,078
Hasselt à Meebeyck . . . . .	40,567	»	»	40,567
Mallees à Ternouzen (Pays-Bas) . . . . .	43,900	23,586	»	67,486
Nord-Belge. {	Charleroi à Erquelines . . . . .	30,801	»	30,801
	Mons à la fr. vers Hautmont (France) . . . . .	15,890	»	15,890
	Namur à Liège . . . . .	72,634	»	72,634
	Namur à Givet (France) . . . . .	46,301	3,400	49,701
				169,026
Taviers à Ambresin (chemin de fer d'intérêt local) . . . . .	9,433	»		9,433
<b>Totaux.</b> . . . .	<b>345,882</b>	<b>41,576</b>	<b>387,458</b>	

**RELEVÉ GÉNÉRAL**

LONGUEUR TOTALE DES LIGNES EXPLOITÉES	{ par l'État . . . . .	4,322,038 mètres.
	{ par des Compagnies (sur le territoire belge seulement).	345,882 mètres.
<b>Total du réseau des chemins de fer en exploitation en Belgique à la fin de 1909 . . . . .</b>		<b>4,667,920 mètres.</b>

(\*) Extrait du *Compte rendu annuel des opérations des Chemins de fer, Postes, Télégraphes et Marine.*

CHEMINS DE FER EXPLOITÉS PAR L'ÉTAT.  
DÉPENSES DE PREMIER ÉTABLISSEMENT FAITES PAR L'ÉTAT (\*).

Depuis l'origine (1833) jusqu'au 31 décembre des années :	1835.	1850.	1860.	1870.	1880.	1890.	1900.	1905.	1906.	1907.	1908.	1909.
Lignes construites directement par l'État.	313,438,892	338,457,719	446,646,876	551,350,149	571,981,619	617,956,773	643,023,159	675,654,971				
Lignes construites à forfait pour compte de l'État.	152,203,902	163,216,587	170,662,317	174,236,951	175,149,740	175,149,740	175,149,740	175,149,740				
Lignes rachetées, y compris leur parachèvement.	461,972,227	470,790,145	847,484,555		891,956,124	954,041,173	968,196,811	973,017,028				
Parachèvement des lignes exploitées moyennant p.arts de recettes ou loyer	6,596,514	8,599,366	8,181,938	9,444,484	9,605,348	9,893,355	10,047,574	10,292,622				
Dépenses des stations, etc.	31,725,043	33,236,319	46,907,109	46,907,109	57,566,644	64,987,074	69,922,464	72,927,669				
Dépenses générales pour études de projets de constructions, etc.	8,363,982	9,310,164	13,312,000		15,796,113	17,143,275	17,672,818	18,547,386				
Matériel de traction, du transport et de camionnage, machines fixes, outillage et installat. électriques des services de la traction (ateliers, dépôts, etc.).	257,938,109	279,476,123	408,509,766		581,178,579	641,154,684	693,702,935	719,188,821				
Total général de dépenses de 1 <sup>er</sup> établissement.	1,232,288,669	1,303,086,423	1,941,704,561	2,275,319,283	2,330,672,931	2,480,326,074	2,583,292,392	2,650,945,338				
Pour faire ressoir, tir le capital engagé dans le domaine exploité, il faut déduire :												
1 <sup>o</sup> Pour lignes en construction et travaux d'extension non achevés	7,026,462	3,035,486	27,348,345		78,828,359	74,331,468	78,301,888	94,582,894				
2 <sup>o</sup> Pour aliénations d'imm., subsides de villes, etc.	4,891,314	5,383,458	6,844,980		7,668,908	10,330,573	10,857,833	10,904,837				
Reste capital utile.	1,220,370,893	1,294,677,479	1,907,511,236	2,200,490,373	2,243,867,104	2,395,664,933	2,494,122,671	2,545,457,607				

(CHEMINS DE FER DE L'ÉTAT ET DES COMPAGNIES.  
PERSONNEL, STATIONS, MATÉRIEL ROULANT ET PARCOURS KILOMÉTRIQUE DES TRAINS (\*).

AU 31 DÉCEMBRE :	1835.	1840.	1850.	1860.	1870.	1880.	1890.	1900.	1905.	1908.	1909.
Fonctionnaires, employés et ouvriers	(a)	(a)	5,528 (a)	8,940 (a)	12,326 (a)	36,265 (a)	41,319	62,134 (e)	58,099 (e)	66,088 (e)	67,473 (e)
Stations, dépendances, haltes et points d'arrêt	2	50	111	150	221	582	891	1,266	1,830	4,678	4,583
Locomotives et voitures auto-motrices	3	122	170	252	371	1,281	1,977	2,744	3,333	3,959	4,091
Voitures à voyageurs.	(a)	525	891	973	1,355	3,014	3,573	5,305	6,843	7,448	7,623
Voitures motrices (d)								12	16	16	20
Wagons à march. et fourgons (b)		812	3,852	7,188	12,022	36,150	44,775	66,060	74,304	82,568	84,676
Voitures à voyageurs.			(a)	(a)	(a)	14,283	14,593	422	502	316	292
Wagons à march. et fourgons								6,703	7,411	7,828	7,905
Parcours kilométrique des trains	50,370	1,181,105	3,580,465	5,530,227	9,874,310	29,734,139	39,931,715	59,262,257	69,746,880	75,091,222	74,752,784
Train kilométr.			(a)	(a)	14,260,626	9,330,091	10,449,563	5,965,729	6,334,153	5,128,754	5,111,111

(\*) D'après le Compte rendu annuel des opérations des Chemins de fer, Postes, Télégraphes et Marine, et d'après les renseignements fournis par le Ministère des Chemins de fer, Postes et Télégraphes.  
 (a) Les renseignements font défaut.  
 (b) Y compris les fourgons à bagages, des trucks, boxes et wagons pour petite colis entrant dans la composition des trains de voyageurs.  
 (c) Y compris le parcours de trains pour le service d'entretien de la route.  
 (d) Ligne vicinale électrique de Mons à Housst.  
 (e) Depuis 1904 ces nombres ne comprennent plus les ouvriers en régie, ni ceux recrutés provisoirement pour des nécessités accidentelles.

**CHEMINS DE FER EXPLOITÉS PAR L'ÉTAT.  
COMPTE D'EXPLOITATION. — RÉSULTATS ANNUELS (\*)**

ANNÉES.	CHARGES FINANCIÈRES DEPUIS L'ORIGINE.				SOLDES ANNUELS.		SOLDES ACCUMULÉS.	
	RECETTES NETTES. (Voir col. 17 de la page suivante.)	Des capitaux (intérêts et amortissement).	Part des concessions concédées.	Loyer de la ligne de la frontière.	Loyer de la ligne d'Alvers à Kotterlau.	Ensemble des charges financières.	Actifs.	Passifs.
1835 à 1870	340,747,401.95	279,646,393.75	40,746,777.91	»	»	320,393,171.66	51,113,569.49	30,759,339.20
1871 à 1875	130,820,418.10	100,744,358.92	52,024,439.89	1,646,538.83	»	154,415,337.64	7,509,754.18	31,104,673.66
1876 à 1880	191,821,691.52	194,833,543.05	24,895,501.28	2,500,000 »	298,680 »	222,517,724.33	»	30,896,032.81
1881	41,779,135.59	45,481,149.84	4,599,590.83	500,000 »	497,800 »	51,069,540.67	»	9,290,405.38
1882	44,403,803.07	47,869,047.57	4,210,746.28	500,000 »	497,800 »	53,077,593.85	»	8,668,790.78
1883	48,154,513.80	49,734,950.93	4,283,359.31	500,000 »	497,800 »	55,016,110.24	»	6,861,596.44
1884	47,067,293.36	50,743,456.53	4,139,796.97	500,000 »	497,800 »	55,885,053.50	»	8,277,755.14
1885	48,991,574.28	50,805,021.45	3,920,998.44	500,000 »	497,800 »	55,723,819.89	»	6,762,245.61
1886	51,113,183.51	49,316,596.16	3,824,382.90	500,000 »	497,800 »	54,138,779.06	»	3,025,595.55
1887	57,079,008.71	48,566,868.57	4,054,734.73	500,000 »	497,800 »	53,619,403.30	3,459,605.41	»
1888	61,067,855.89	49,039,761.32	4,130,024.43	500,000 »	497,800 »	54,107,585.75	6,900,270.14	»
1889	61,767,934.54	49,450,409.54	4,385,906.14	500,000 »	497,800 »	54,834,115.68	6,933,818.86	»
1890	56,741,716.01	50,129,330.37	4,576,115.53	500,000 »	497,800 »	55,793,145.90	1,038,570.71	»
1891	58,113,249.94	50,501,898.32	4,653,667.91	500,000 »	497,800 »	56,213,366.23	1,899,883.41	»
1892	57,863,727.17	51,012,014.92	4,495,228.91	500,000 »	497,800 »	56,505,043.83	1,358,683.34	»
1893	63,461,111.54	51,593,827.49	4,739,256.27	500,000 »	497,800 »	57,290,883.76	6,170,227.78	»
1894	67,106,704.59	52,108,254.24	5,079,797.30	219,600 »	497,800 »	57,995,451.54	9,141,253.02	»
1895	63,248,813.17	49,243,367.21	5,083,513.98	219,600 »	497,800 »	55,044,281.19	8,204,531.98	»
1896	68,190,372.65	50,599,604.33	5,290,980.33	219,600 »	497,800 »	56,517,084.66	11,673,287.99	»
1897	70,118,991.13	60,895,524.14	5,282,707.09	219,600 »	497,800 »	66,397,831.23	9,721,159.90	»
1898	79,206,222.48	62,594,739.31	5,120,533.56	219,600 »	»	67,934,872.87	11,271,349.61	»
1899	82,932,250.43	64,220,455.12	5,539,348.14	219,600 »	»	69,970,403.26	12,961,847.17	»
1900	67,207,996.41	67,242,962.08	4,725,848.56	219,600 »	»	72,158,411.54	»	4,980,415.13
1901	66,452,278.91	69,325,351.84	4,595,566.56	219,600 »	»	74,140,518.40	»	7,638,239.49
1902	79,340,405.30	71,486,421.59	4,663,394.73	219,600 »	»	76,399,416.32	2,970,988.98	»
1903	89,799,838.09	73,555,520.42	4,787,841.97	219,600 »	»	78,562,962.39	11,256,876.30	»
1904	93,054,184.20	75,700,390.88	5,035,622.07	219,600 »	»	80,995,612.95	12,098,571.25	»
1905	92,943,364.04	80,139,922.32	5,499,542.96	219,600 »	»	83,344,749.13	9,452,429.37	»
1906	85,155,907.52	86,379,223.71	5,742,625.65	219,600 »	»	85,769,065.28	8,174,298.76	»
1907	86,970,966.02	88,278,967.01	5,736,407.34	»	»	92,121,849.30	»	6,965,941.84
1908	90,992,043.98	91,133,726.71	5,886,168.02	»	»	94,015,374.35	»	7,044,405.33
1909 (1)	»	»	»	»	»	97,019,894.73	»	6,027,850.75
Totaux.	2,643,826,145.03	2,340,317,901.53	256,895,734.13	13,501,338.83	8,263,480 »	2,618,888,454.49	193,299,977.65	168,353,287.11

(\*) D'après le Compte rendu annuel des opérations des Chemins de fer, Postes, Télégraphes et Marins.  
1) Chiffres provisoires.

ANNÉES.		PRODUITS DE L'EXPLOITATION. — DROITS CONS									
		Longueur moyenne exploitée.	PRODUITS DIRECTS.								
			Voyageurs.	Tickets d'entrée dans les stations.	Bagages.	Petites marchandises.	Grosses marchandises.	Finances.	Équipages.	Chevaux et bestiaux.	Produits extraordinaires.
1	2	3	4	5	6	7	8	9	10	11	
	Kil	Fr.	Fr.	Fr.	Fr.	Fr.	Fr.	Fr.	Fr.	Fr.	
1835	14	268,997	»	»	»	»	»	»	»	»	
1840	325	4,046,950	»	132,254	92,448	908,288	4,578	123,978	17,199	9,472	
1845	560	6,393,309	»	421,525	949,748	4,131,203	43,061	192,379	87,622	182,903	
1850	625	7,312,525	»	618,916	635,534	6,097,302	58,244	88,829	133,517	106,913	
1855	652	9,755,749	»	670,547	1,133,493	11,984,451	124,601	25,783	290,682	524,811	
1860	747	11,395,874	»	516,015	1,775,141	14,966,609	169,338	16,232	355,265	497,521	
1865	749	14,589,836	»	598,940	2,579,664	18,616,026	156,625	15,991	473,991	1,287,707	
1870	869	16,139,077	»	676,396	3,500,477	22,136,638	313,549	16,785	548,465	1,975,092	
1875	1,067	29,266,934	»	878,118	5,840,301	49,950,672	317,529	21,659	930,411	1,918,422	
1880	2,724	37,767,012	»	902,272	6,842,603	64,466,189	228,500	38,312	1,181,294	2,400,699	
1884	3,129	39,491,767	»	1,022,364	8,540,769	67,269,807	203,298	53,679	1,270,299	2,386,351	
1885	3,173	41,725,313	»	1,043,267	8,114,184	64,848,712	212,961	50,485	1,243,686	2,382,406	
1886	3,200	38,731,150	99,550	974,432	8,264,989	64,175,159	206,235	45,011	1,347,934	2,481,843	
1887	3,217	40,003,119	121,377	996,135	8,358,599	70,355,528	198,611	45,780	1,324,046	2,797,275	
1888	3,227	42,132,746	133,565	1,030,413	8,487,353	75,022,382	209,781	56,690	1,373,718	2,905,134	
1889	3,235	43,114,349	143,415	1,023,981	8,641,444	79,065,600	218,406	47,546	1,369,932	3,230,697	
1890	3,249	44,939,857	151,101	1,080,336	8,900,652	81,070,947	219,083	53,032	1,455,514	3,320,375	
1891	3,269	46,099,527	155,871	1,108,935	9,225,472	80,975,112	234,979	57,994	1,410,773	3,467,548	
1892	3,276	46,343,225	155,546	1,239,632	9,486,971	78,290,858	252,984	66,150	1,402,107	3,326,730	
1893	3,279	47,123,592	163,309	1,396,003	9,658,466	81,856,771	234,379	69,061	1,538,528	3,507,030	
1894	3,289	51,369,532	170,231	1,541,545	9,991,561	84,828,963	179,458	72,403	1,596,394	3,140,960	
1895	3,299	50,411,389	171,234	1,635,395	10,015,817	86,302,150	256,027	63,387	1,568,325	3,976,563	
1896(b)	3,502	<b>52,877,800</b>	<b>182,394</b>	<b>1,723,496</b>	<b>10,498,126</b>	<b>90,006,157</b>	<b>269,436</b>	<b>66,434</b>	<b>1.840,379</b>	<b>3.083,429</b>	
1897(b)	3,991	<b>57,160,275</b>	<b>197,517</b>	<b>1,877,608</b>	<b>11,033,038</b>	<b>94,778,293</b>	<b>282,868</b>	<b>69,849</b>	<b>1,725,808</b>	<b>2,219,744</b>	
1898(b)	4,004	<b>58,977,630</b>	<b>208,135</b>	<b>1,896,282</b>	<b>12,187,611</b>	<b>103,050,989</b>	<b>315,453</b>	<b>78,072</b>	<b>1,925,421</b>	<b>4,153,917</b>	
1899	4,040	64,631,571	222,201	2,028,675	13,492,828	113,758,904	349,982	86,818	2,141,216	4,430,542	
1900	4,060	68,566,603	233,341	2,157,523	13,835,679	117,799,075	356,262	88,821	2,197,332	3,861,732	
1901	4,049	68,512,293	234,209	2,032,531	13,766,182	117,035,924	354,825	88,463	2,187,946	3,434,887	
1902	4,049	70,083,243	236,513	2,009,749	14,339,973	123,205,423	366,693	91,902	2,280,400	2,660,582	
1903	4,053	72,181,916	241,664	1,998,839	15,023,827	129,192,181	383,960	96,212	2,387,587	3,375,726	
1904	4,037	74,279,290	249,355	2,025,500	15,562,674	134,044,961	397,259	99,582	2,472,201	3,183,945	
1905	4,048	80,875,582	262,929	2,196,197	16,438,597	142,266,032	418,064	105,094	2,613,203	2,393,034	
1906	4,065	81,421,975	271,602	2,231,084	17,517,073	152,164,158	444,243	111,834	2,783,671	1,888,310	
1907(b)	4,092	<b>85,750,012</b>	<b>284,127</b>	<b>2,346,795</b>	<b>17,834,329</b>	<b>154,893,238</b>	<b>452,330</b>	<b>113,895</b>	<b>2,835,052</b>	<b>369,656</b>	
1908(b)	4,283	<b>87,600,491</b>	<b>291,992</b>	<b>2,432,866</b>	<b>17,790,837</b>	<b>152,389,531</b>	<b>455,705</b>	<b>114,560</b>	<b>2,843,530</b>	<b>4,432,902</b>	
1909	4,319	89,460,530	295,705	2,544,156	18,442,144	162,427,895	258,193	184,498	2,654,498	4,461,487	

(\*) Extrait du *Compte rendu annuel des opérations des Chemins de fer, Postes, Télégraphes et Marine.*

(a) Déduction faite d'une somme de 627,102 fr., irrécouvrable par suite de la faillite de la Compagnie des Bassins Houillers du Hainaut.

(b) Les chiffres en caractères gras ne comprennent pas les résultats des gestions provisoires des lignes exploitées pour compte de l'Etat.

TATÉS.

TOTAL.	PRODUITS INDIRECTS.	TOTAL GÉNÉRAL.	RECouvreMENTS EFFECTUÉS, Y COMPRIS LES PRODUITS INDIRECTS.	DÉPENSES D'EXPLOITATION, Y COMPRIS LES PENSIONS.	EXCÉDENT des RECOU- VREMENTS sur les DÉPENSES (col. 15-16).	Coefficient d'exploitation.	NOMBRE de trains- kilomètre pour le trafic.	Par train-kilomètre utile.	
								Recette.	Dépense.
12	13	14	15	16	17	18	19	20	21
Fr.	Fr.	Fr.	Fr.	Fr.	Fr.	P.c.	Kil.	Fr.-C.	Fr. C.
268,997	365	269,362	269,362	168,847	100,515	62.68	»	»	»
5,335,167	20,779	5,355,946	5,355,946	3,077,994	2,277,952	57.47	1,157,483	4.63	2.66
12,401,750	19,100	12,420,850	12,420,850	6,307,111	6,113,739	50.78	»	»	»
15,051,781	47,250	15,099,031	15,099,031	9,198,981	5,900,050	59.93	3,517,382	4.29	2.61
24,510,117	114,083	24,624,200	24,546,265	13,063,016	11,483,249	51.71	»	»	»
29,601,995	84,026	29,686,021	29,644,505	14,300,787	15,343,718	47.57	5,419,623	5.48	2.64
38,318,780	104,867	38,423,647	38,193,963	19,815,805	18,378,158	51.39	8,483,486	4.53	2.34
45,306,479	68,196	45,374,675	45,366,359	25,558,033	19,808,326	55.66	9,665,153	4.69	2.64
89,124,046	107,890	89,231,936	87,742,149	58,908,464	28,833,685	65.75	20,584,196	4.33	2.86
113,826,881	88,786	113,915,667	113,909,951	68,850,660	45,059,291	60.03	29,028,396	3.92	2.37
120,238,334	90,285	120,328,619	120,328,619	72,721,321	47,607,298	60.16	32,962,019	3.65	2.21
119,621,014	104,474	119,725,488	119,725,488	70,763,914	48,961,574	58.96	32,892,357	3.64	2.15
116,325,403	89,887	116,415,290	117,381,465	66,268,281	51,113,184	56.92	33,056,094	3.52	2.00
124,200,470	79,982	124,280,452	124,280,452	67,201,442	57,079,009	54.07	34,929,194	3.36	1.92
131,351,782	87,506	131,439,288	131,439,289	70,371,433	61,067,856	53.54	36,998,972	3.55	1.90
136,855,370	64,714	136,920,084	136,920,084	75,152,150	61,767,934	54.89	38,896,848	3.52	1.93
141,190,896	60,923	141,251,819	141,251,819	84,510,102	56,741,717	59.83	39,862,300	3.54	2.12
142,736,211	80,345	142,816,556	142,820,314	84,707,065	58,113,250	59.31	40,178,512	3.55	2.11
(a) 139,938,102	89,248	140,026,350	140,853,452	82,989,725	57,863,727	59.27	39,592,522	3.54	2.10
145,547,139	62,857	145,609,996	145,587,864	82,126,752	63,461,112	56.40	39,995,290	3.64	2.05
152,891,047	84,829	152,975,876	152,975,876	85,869,171	67,106,705	56.13	41,004,882	3.73	2.09
154,400,287	67,854	154,468,141	154,695,003	91,446,189	63,248,813	59.20	42,288,082	3.65	2.16
<b>160,347,662</b>	<b>86,647</b>	<b>160,434,299</b>	160,456,431	92,266,058	68,190,373	57.51	44,043,879	3.64	2.09
<b>170,346,000</b>	<b>68,640</b>	(c) 9,832,173 <b>170,413,640</b>	180,105,784	103,986,793	76,118,991	60.94	46,452,180	3.67	2.24
<b>183,793,510</b>	<b>80,477</b>	<b>183,873,987</b>	188,111,913	108,905,691	79,206,222	56.87	50,661,508	3.63	2.15
201,142,737	88,419	(d) 7,633,520 201,231,156	204,612,737	121,680,486	82,932,251	60.47	55,628,029	3.62	2.19
209,096,368	101,571	209,197,939	209,162,096	141,954,099	67,207,997	67.86	58,404,367	3.58	2.43
207,647,260	136,270	207,783,530	207,846,789	141,394,510	66,452,279	68.05	58,887,609	3.53	2.40
215,274,478	226,213	215,500,690	215,605,721	136,265,316	79,340,405	63.23	61,597,884	3.50	2.21
224,881,912	312,594	225,194,506	225,194,506	135,394,667	89,799,839	60.12	64,313,091	3.50	2.11
232,314,767	468,415	232,783,182	232,783,182	139,728,998	93,054,184	60.03	65,548,206	3.55	2.13
247,568,732	567,371	248,136,103	248,136,103	155,338,924	92,797,179	62.60	68,447,358	3.63	2.27
258,833,950	716,420	259,550,370	259,550,370	165,607,006	93,943,364	63.81	71,411,518	3.63	2.32
<b>264,879,434</b>	<b>760,786</b>	<b>265,640,230</b>	269,736,668	184,580,761	85,155,907	69.18	72,448,700	3.67	2.55
<b>268,362,414</b>	<b>802,728</b>	(e) 4,096,438 <b>269,155,142</b>	269,361,739	182,390,770	86,970,969	67.74	73,890,801	3.64	2.47
280,729,106	650,315	(f) 185,000 281,379,421	281,532,167	190,540,123	90,992,044	67.71	73,523,461	3.83	2.59

(a) Boni de l'exploitation provisoire, en 1896 et 1897, des lignes rachetées.  
 (b) Recettes id. en 1908, id.  
 (c) id. id. en 1906 et 1907, id.  
 (d) id. id. en 1906, 1907 et 1908, id.  
 (e) id. id. en 1907 et 1908, id.  
 (f) Y compris le soldé id.



DÉSIGNATION des COMPAGNIES de Chemins de fer.	ANNÉES.	Longueur moyenne exploitée. Kil.	Parcours kilomé- trique des trains. Kil.	RECETTES D'EX							
				Voyageurs. Frs.	BAGAGES		PETITES MARCHANDISES		GROSSES MARCHANDISES		
					taxés au minim. Frs.	taxés au poids. Frs.	taxées au minim. Frs.	taxées au poids. Frs.	taxées au minim. Frs.	taxées au poids. Frs.	
Chimay.	1908	60	337,834	214,932	(1)	4,533	(1)	49,991	(1)	546,565	
	1909	60	345,073	219,688	(1)	4,848	(1)	50,598	(1)	589,682	
Sand-Terneuzen.	1908	41	226,806	273,628	(1)	2,348	2,694	19,347	1,298	435,014	
	1909	41	232,512	267,543	(1)	3,226	3,255	20,388	1,153	444,381	
Hasselt- Maeseyck.	1908	41	151,727	87,366	1,105	1,417	»	37,243	2,559	154,660	
	1909	41	161,164	93,644	1,167	1,531	29	39,772	3,138	174,537	
Valines- Terneuzen.	1908	67	605,722	469,177	3,092	3,557	(1)	70,730	15,460	1,513,580	
	1909	67	611,101	469,112	3,192	3,794	(1)	70,027	13,998	1,363,472	
Nord-Belge.	1908	169	3,641,783	5,825,314	(1)	323,120	(1)	1,585,900	(1)	14,093,090	
	1909	169	3,721,261	5,905,127	(1)	337,492	(1)	1,670,400	(1)	14,847,387	
Taviers à Ambresin.	1908	9	40,000	16,235	(1)	134	(1)	4,023	(1)	34,211	
	1909	9	40,000	15,617	(1)	110	(1)	3,968	(1)	29,311	
Terme de à St-Nicolas (b).	1908	21	124,882	118,210	(1)	847	20,590	22,695	5,660	142,565	
	1909	»	»	»	»	»	»	»	»	»	
ENSEMBLE DES COMPAGNIES.	1880	584	»	4,953,514		142,089		750,214		10,812,023	
	1885	586	»	4,964,396		136,213		740,062		10,732,926	
	1890	587	»	5,576,035		137,955		803,500		12,415,594	
	1895	587	5,321,687	6,218,761		249,434		1,025,315		12,058,020	
	1900	587	5,965,729	8,594,147		398,921		1,560,743		14,884,487	
	1905	587	6,434,153	9,116,919		357,752		1,753,257		16,910,633	
	1908	409	5,128,754	7,004,862		340,153		1,813,213		16,944,662	
	1909	387	5,111,111	6,970,731		355,360		1,858,437		17,457,059	
						1880.	1885.	1890.	1895.		
PROPORTION P. C. DE LA RÉPARTITION DES RECETTES pour l'ensemble des compagnies ci-dessus désignées.				Voyageurs . . . . .	27.06	27.05	26.04	28.80			
				Bagages . . . . .	0.78	0.74	0.65	1.16			
				Petites marchandises . . . . .	4.10	4.03	3.75	4.75			
				Grosses marchandises . . . . .	59.06	58.49	57.98	55.85			
				Finances . . . . .	0.17	0.13	0.14	0.17			
				Equipages . . . . .	0.01	0.01	0.02	0.01			
				Animaux . . . . .	1.25	0.64	0.42	0.41			
				Produits extraordinaires . . . . .	7.57	8.91	11.00	8.85			

(\*) Extrait du *Compte rendu annuel des opérations des Chemins de fer, Postes, Télégraphes et Marine.*

(a) Les chiffres relatifs aux transports de petites et de grosses marchandises, d'équipages et d'animaux ne sont qu'approximatifs. Le partage des taxes appliquées aux en ois en service commun étant opéré sur la totalité des frais de transport, la répartition exacte par catégorie de transports n'est plus possible.

(b) Repris par le Gouvernement le 1<sup>er</sup> janvier 1907, mais l'exploitation en a encore été assurée, en 1907 et en 1908 par la Société pour compte de l'Etat. Depuis le 1<sup>er</sup> janvier 1909, ce chemin de fer est administré par l'Etat lui-même.

PLOIATION (a).

PLOIATION (a).					DÉPENSES	EXCÉDENT	Coefficient	Dépense par	Recette par	OBSERVATIONS.	
FINANCES.	ÉQUIPAGES.	ANIMAUX.	Produits	TOTAL.	d'explo-	des recettes					
Frs.	Frs.	Frs.	extra-	Frs.	tation.	sur					
			ordinaires.		Frs.	les dépenses.					
			Frs.	Frs.		Frs.	P. c.	Frs.	Frs.		
60	375	17,978	49,139	833,573	534,979	348,594	60.54	»	»	(1) La recette des transports taxés au minimum est comprise dans celle des expéditions tarifées au poids.	
»	213	11,233	42,233	918,495	572,493	346,002	62.33	»	»		
689	»	6,197	22,404	763,619	483,153	280,466	63.27	»	»		
726	»	5,893	23,215	769,780	491,334	278,446	63.83	»	»		
»	»	15,437	18,373	318,160	(2) 302,509	(2) 15,651	95.08	»	»		(a) Chiffres rectifiés.
3	»	15,588	15,537	344,946	294,790	50,156	85.46	»	»		
4,410	665	17,717	308,478	2,406,866	1,506,376	900,490	62.59	»	»		
4,309	560	17,920	318,229	2,264,613	1,361,904	902,709	60.14	»	»		
12,200	16,000	40,200	2,800,302	24,696,126	10,535,857	14,160,269	42.66	»	»		
12,800	16,300	40,350	2,322,086	25,151,942	10,169,766	14,982,176	40.43	»	»		
»	»	»	3,075	57,678	32,715	24,963	56.72	»	»		
»	»	»	2,758	51,764	32,951	18,813	63.66	»	»		
973	»	1,485	6,481	319,506	199,041	120,465	62.29	»	»		
»	»	»	»	»	»	»	»	»	»		
31,012	2,213	228,519	1,386,869	18,306,453	9,841,467	8,464,986	53.76	»	»		
23,597	2,742	117,131	1,634,698	18,351,765	9,519,817	8,831,948	51.87	»	»		
30,927	3,321	89,501	2,356,153	21,412,986	10,359,575	11,053,411	48.38	»	»		
36,055	2,795	89,135	1,911,525	21,591,040	9,224,079	12,366,961	42.72	1.73	4.06		
35,001	21,294	121,404	2,514,079	28,130,076	11,828,518	16,301,558	42.05	1.98	4.71		
19,184	18,417	128,442	2,118,314	30,422,918	13,381,194	17,041,724	43.98	2.08	4.73		
18,332	17,040	99,014	3,208,252	29,445,528	2)13,594,630	2)15,850,898	46.17	2.65	5.74		
17,838	17,073	90,984	2,724,058	29,501,540	12,923,238	16,578,302	43.81	2.53	5.77		

ANNÉES.

1900.	1904.	1905.	1906.	1907.	1908.	1909.
30.55	28.41	29.97	26.48	26.70	23.79	23.63
1.42	1.14	1.18	1.15	1.17	1.15	1.20
5.55	5.45	5.76	5.97	6.24	6.16	6.30
52.91	57.14	55.59	57.85	56.61	57.55	59.21
0.12	0.07	0.06	0.06	0.06	0.06	0.06
0.08	0.06	0.06	0.05	0.06	0.06	0.06
0.43	0.43	0.42	0.39	0.41	0.34	0.31
8.94	7.30	6.96	8.05	8.75	10.89	9.23

MOUVEMENT SUR LES CHEMINS DE FER (\*)  
I. — CHEMINS DE FER EXPLOITÉS PAR L'ÉTAT (a).

ANNÉES.	VOYAGEURS.		BAGAGES		PETITES MARCHANDISES. Quintaux.	GROSSES MARCHANDISES. Tonnes.	FINANCES. Groupes.	ÉQUIPAGES. Nombre.	CHEVAUX et BESTIAUX. Expéditions.
	Nombre (b).	taxés au minimum. Expéditions.	taxés au poids. Quintaux.	taxés au poids. Quintaux.					
1895	421,439	»	»	»	27,379	102,154	4,206	1,542	9,063
1840	2,199,319	»	58,357	»	241,661 collis.	45,061,340 kilogr.	32,848	3,502	39,800
1845	3,470,678	11,041,732 kilogr.	109,182	»	222,694	1,238,886	113,086	1,360	6,607
1850	4,188,614	75,778	117,114	»	926,134	3,678,002	205,815	415	13,243
1855	5,288,216	92,810	117,498	»	1,075,472	5,898,648	325,558	327	19,741
1860	7,412,361	101,300	115,554	»	1,531,547	7,614,333	496,525	309	24,399
1865	10,677,963	135,377	123,254	»	2,334,281	14,150,413	1,202,062	430	32,549
1870	14,134,350	115,751	171,550	»	2,714,746	18,812,311	1,042,376	454	45,218
1875	34,961,012	109,689	185,684	»	3,169,162	20,190,806	669,664	855	56,588
1880	43,032,882	186,420	223,393	»	3,434,377	26,833,678	822,842	1,470	51,432
1885	51,233,224	140,215	257,925	»	3,434,377	26,833,678	789,882	1,501	54,640
1890	64,228,892	»	262,389	»	3,434,377	26,437,437	800,334	1,515	54,372
1891	67,432,178	»	279,866	»	3,553,853	26,029,140	878,520	1,850	53,748
1892	68,515,978	»	324,126	»	3,648,346	28,165,305	854,074	1,686	59,744
1893	70,969,992	»	350,141	»	3,794,425	29,231,743	702,355	1,807	62,127
1894	74,773,172	»	370,523	»	3,772,690	29,729,055	895,070	1,557	62,246
1895	76,937,198	»	386,706	»	3,960,795	31,512,816	944,254	1,629	65,569
1896 (d)	82,676,592	»	408,879	»	4,070,100	33,745,401	(e)	2,307	63,995
1897 (d)	91,359,843	»	416,841	»	4,352,043	35,970,176	»	2,631	70,314
1898 (d)	101,957,734	»	447,516	»	4,694,385	39,433,018	»	3,108	75,930
1899	114,858,223	»	474,228	»	4,894,675	41,002,742	»	3,517	77,973
1900	123,710,046	»	453,656	»	4,837,072	40,231,838	»	2,974	77,420
1901	124,454,401	»	444,495	»	5,066,822	42,611,819	»	3,011	76,848
1902	127,109,684	»	447,110	»	5,201,292	44,588,717	»	3,908	84,732
1903	132,604,692	»	457,194	»	5,400,877	45,621,869	»	3,672	87,835
1904	136,409,599	»	484,800	»	5,526,543	48,448,555	»	3,427	86,906
1905	145,471,624	»	491,089	»	5,802,181	52,294,722	»	4,367	93,244
1906	152,237,941	»	532,194	»	5,807,072	53,013,048	»	6,786	99,642
1907 (d)	161,184,533	»	559,803	»	6,202,182	50,981,418	»	5,328	108,864
1908 (d)	160,319,594	»	590,046	»	6,572,452	54,025,008	»	5,646	115,363
1909	161,913,242	»	»	»	»	»	»	»	»

(\*) Extrait du Compte rendu annuel des opérations des Chemins de fer. Postes, Télégraphes et Marine.  
 (a) La longueur moyenne exploitée est renseignée au tableau d'exploitation, pag. 388-389. Les cartes d'abonnement sont comptées pour un nombre variable de voyages. Ce nombre est figuré d'une part d'après la durée de l'abonnement, d'autre part d'après la distance à parcourir.  
 (b) Les filets d'all-r et retour, institués le 1er novembre 1871, sont comptés pour deux voyages.  
 (c) Cette rubrique comporte, outre les expéditions de finances proprement dites, celles d'objets d'art, d'objets précieux, etc. (taxes au poids et à la valeur cumulées) cela explique l'absence d'indications.  
 (d) Non compris les résultats des gestions provisoires des lignes exploitées pour compte de l'Etat.

**MOUVEMENT SUR LES CHEMINS DE FER (suite).**

**II. — CHEMINS DE FER EXPLOITÉS PAR DES COMPAGNIES (a)**

Désignation des compagnies de chemins de fer.	ANNÉES.	VOYAGEURS. Nombre.	BAGAGES		PETITES MARCHANDISES		GROSSES MARCHANDISES		FINANCES. Groups	ÉQUIPAGES. Nombre.	ANIMAUX (e). Nombre ou expéditions.
			taxés au minim.	taxés au poids. (b)	taxées au minim.	taxées au poids. (b)	taxées au minim.	taxées au poids.			
			Expéd.	Quint.	Expéd.	Quintaux.	Expéd.	Tonnes.			
Chimay	1907	378,358	(1)	1,776	(1)	21,114	(1)	401,961	715	15	2,112
	1908	390,188	—	1,678	—	29,959	—	398,902	226	20	1,881
	1909	413,249	—	1,651	—	22,501	—	432,015	—	14	1,319
Flandre Occidentale (2)	1907	3,354,697	22,175	21,570	8,242	144,030	35,299	1,208,001	6,752	5	1,729
Sand-Terneuzen	1907	337,389	1,689	5,275	5,983	19,641	1,259	518,398	455	—	1,264
	1908	339,338	1,724	6,480	5,814	18,355	1,362	526,971	392	—	1,136
	1909	331,582	2,317	7,145	6,916	19,682	1,286	605,348	495	—	1,082
Hasselt Maeseyck (c)	1907	112,827	1,800	756	43	17,936	1,636	151,616	»	—	1,225
	1908	127,163	2,210	747	—	17,112	1,619	129,454	»	—	1,330
	1909	146,690	2,335	723	36	17,056	1,906	198,208	6	—	1,326
Malines-Terneuzen	1907	1,341,819	5,837	2,716	75,050	49,779	11,431	1,129,677	21,902	37	1,527
	1908	1,344,967	5,787	2,860	77,470	51,165	11,452	1,179,135	23,200	41	1,610
	1909	1,344,851	5,842	2,909	76,700	50,304	10,369	1,076,364	22,600	35	1,604
Nord-Beige	1907	14,142,778	(1)	118,046	(1)	770,300	(1)	14,836,098	76,400	2510	16,900
	1908	13,932,157	—	107,653	—	760,150	—	14,569,180	74,500	2350	15,100
	1909	14,204,110	—	107,829	—	770,200	—	14,637,390	75,100	2410	15,150
Tavernes à Ambresin	1907	61,823	(1)	102	(1)	2,681	(1)	27,546	—	—	—
	1908	62,017	—	106	—	2,498	—	31,312	—	—	—
	1909	57,570	—	73	—	2,513	—	27,291	—	—	—
Termonde à Saint-Nicolas (3)	1907	302,090	932	480	57,320	30,078	8,012	120,893	13,060	—	251
	1908	306,091	845	442	58,520	30,972	8,228	126,748	13,830	—	279
ENSEMBLE DES COMPAGNIES CI-DESSUS DÉSIGNÉES (d)	1880	5,949,151	17,462	64,351	240,357	547,895	32,084	7,869,111	151,993	94	
	1885	6,800,783	14,589	73,294	348,853	581,893	35,877	7,994,186	122,995	157	
	1890	9,028,894	13,005	61,776	403,886	630,811	36,776	9,887,627	153,009	212	
	1895	11,399,445	21,329	91,837	332,281	643,935	48,212	9,987,716	156,482	414	
	1900	15,428,041	29,969	137,155	304,496	910,988	50,726	14,045,176	175,463	2588	
	1907	20,031,781	32,433	150,721	146,638	1,055,559	57,637	16,394,190	119,284	2567	
	1908	16,501,921	10,566	119,966	141,804	901,211	22,861	16,961,702	112,148	2411	
	1909	16,498,052	10,494	120,330	83,652	882,256	13,561	16,976,616	98,201	2459	

A défaut d'une base uniforme adoptée par les Compagnies, le mouvement des animaux, il est impossible de fournir la statistique de l'ensembl. des Comp.

(a) La longueur moyenne exploitée est indiquée aux tableaux du compte d'exploitation, pages 390-391.  
 (b) Le mouvement des expéditions taxées au poids est indiqué en quintaux métriques (100 kilogrammes).  
 (c) Y compris les cartes d'abonnement et les billets d'ouvriers dont il a été fait abstraction antérieurement à 1893, dans le mouvement des voyageurs.  
 (d) Depuis 1890 les coupons « aller et retour » et les cartes d'abonnement d'ouvriers sont comptés respectivement pour deux et douze voyages sur les railways de la Flandre Occidentale et de Malines-Terneuzen. Antérieurement à cette année, ils n'étaient comptés que pour un seul voyage.  
 (e) Pour le chemin de fer Nord-Beige, le mouvement en animaux est exprimé par le nombre de têtes; le nombre de wagons est pris pour base par la Compagnie du Chemin de fer de Chimay; pour les autres railways ce mouvement est représenté par le nombre d'expéditions.  
 (1) Les transports taxés au minimum sont compris dans ceux taxés au poids.  
 (2) Rachetés par l'Etat à partir du 1er janvier 1905, mais provisoirement encore exploités en 1906 et en 1907, par la société concessionnaire pour compte du Trésor. Depuis le 1er janvier 1905, ces chemins de fer sont administrés par l'Etat lui-même.  
 (3) Rachetés par l'Etat, voir note (b) page 390.

ANNÉES.		LONGUEUR MOYENNE EXPLOITÉE. Kil.	VOYAGEURS TRANSPORTÉS. Nombre.	NOMBRE D'ACCIDENTS.												TOTAL GÉNÉRAL.	Observations.
Dénomination.	Nombre.			VOYAGEURS			AGENTS de L'ADMINISTRATION			PERSONNES autres que les voyageurs et les agents de l'Administra- tion (circulation) sur la voie, suicides, etc.)			TOTAL GÉNÉRAL.				
				blessés.	tués.	TOTAL.	blessés.	tués.	TOTAL.	blessés.	tués.	TOTAL.					
<b>ETAT (Chemin de fer de l'Etat).</b>																	
1835 à 1840	6	157	9,067,676	13	4	17	19	18	37	2	3	5	59	<p>(a) Non compris les sections appartenant à des compagnies et parcourues en transit par les trains de l'Etat.</p> <p>(b) Les accidents survenus sur les lignes du Liégeois - Limbourgeois et du Grand-Central belge n'ont été comptés qu'à partir du 1<sup>er</sup> juillet 1898, date de l'exploitation effective de ces lignes par l'Etat.</p>			
1841 à 1850	10	532	34,492,490	66	12	78	126	45	171	32	75	107	356				
1851 à 1860	10	687	57,301,429	60	5	65	252	100	352	82	124	206	623				
1861 à 1870	10	799	109,639,910	60	14	74	484	290	774	154	197	351	1,199				
1871 à 1880	10	2,056	336,072,480	344	51	395	1,549	688	2,237	392	522	914	3,546				
1881 à 1890	10	3,110	530,984,819	782	82	864	4,804	740	5,544	478	547	1,025	7,433				
1891 à 1900 (h)	10	3,469	873,190,956	1,873	119	1,992	9,699	482	10,181	486	582	1,068	13,241				
1909	1	4,319	161,913,242	465	6	471	513	42	555	85	49	134	1,160				
<b>ANVERS A GAND.</b>																	
1881 à 1890	10	49	10,447,129	4	»	4	19	4	23	3	12	15	42		<p>(c) Y compris pour les années 1877 à 1880, 6 kilomètres situés sur le territoire français.</p>		
1891 à 1896	6	49	8,081,452	1	»	1	8	1	9	1	3	4	14				
(l)																	
<b>CHIMAY.</b>																	
1861 à 1870	10	51	882,712	»	»	»	1	5	6	1	6	7	13	<p>(d) Section belge seulement; la partie française appartient à la Compagnie du railway Nord-français.</p> <p>(e) Ligne exploitée par la Compagnie elle-même à partir du 1<sup>er</sup> août 1877. Antérieurement à cette époque, cette ligne a été successivement administrée par la Société des Bassins-Houillers et par le Syndicat du réseau des Flandres. Rachetée par l'Etat à partir du 1<sup>er</sup> janvier 1906, mais exploitant pour compte de l'Etat jusqu'à fin 1907.</p>			
1871 à 1880	10	(c) 65	1,976,797	»	»	»	2	3	5	1	5	6	11				
1881 à 1890	10	(d) 60	2,402,787	1	»	1	1	1	2	4	3	7	10				
1891 à 1900	10	60	2,927,949	3	»	3	7	1	8	»	1	1	12				
1909	1	60	413,249	»	»	»	9	»	9	»	1	1	10				
<b>FLANDRE OCCIDENTALE (e).</b>																	
1877 à 1880	4	(f) 164	5,523,762	7	2	9	4	5	9	»	10	10	28	<p>(f) Y compris pour cette ligne, exploitée depuis le 1<sup>er</sup> avril 1877, 15 kilomètres situés sur le territoire français.</p> <p>(g) Avant 1878 cette ligne a été successivement exploitée par la Société des Bassins-Houillers et par le Syndicat du réseau des Flandres. — Depuis le 1<sup>er</sup> janvier 1878, la Compagnie exploite elle-même sa concession.</p>			
1881 à 1890	10	166	18,052,942	10	1	11	16	21	37	12	22	34	82				
1891 à 1900	10	179	27,871,462	19	5	24	23	23	46	15	35	50	120				
1908	1	»	»	»	»	»	»	»	»	»	»	»	»				
(l)																	
<b>GAND-EECLOO-BRUGES.</b>																	
1881 à 1890	10	47	4,386,350	»	»	»	7	»	7	»	8	8	15	<p>(g) Y compris pour cette ligne, exploitée depuis le 1<sup>er</sup> avril 1877, 15 kilomètres situés sur le territoire français.</p>			
1891 à 1896	6	47	3,389,251	4	»	4	8	2	10	1	1	2	16				
(l)																	
<b>GAND A TERNEUZEN (g).</b>																	
1878 à 1880	3	(h) 41	671,412	»	»	»	»	»	»	»	»	»	»	<p>(h) Avant 1878 cette ligne a été successivement exploitée par la Société des Bassins-Houillers et par le Syndicat du réseau des Flandres. — Depuis le 1<sup>er</sup> janvier 1878, la Compagnie exploite elle-même sa concession.</p>			
1881 à 1890	10	41	2,342,795	»	»	»	1	»	1	1	3	4	5				
1891 à 1900	10	41	2,646,385	»	»	»	»	»	1	1	3	3	4				
1909	1	41	331,582	»	»	»	»	»	»	»	»	»	»				
<b>GRAND CENTRAL BELGE.</b>																	
1881 à 1890	10	618	46,287,747	15	4	19	40	45	85	32	49	81	185	<p>(i) Y compris 15 kilomètres situés sur le territoire néerlandais.</p>			
1891 à 1897	7	626	49,232,718	3	5	8	26	25	51	20	41	61	120				
(l)																	
<b>HASSELT-MAESEYCK (i).</b>																	
1874 à 1880	7	40	360,980	»	»	»	»	1	1	»	»	»	1	<p>(i) ligne livrée à l'exploitation à partir du 3 mars 1874.</p>			
1881 à 1890	10	41	566,146	»	1	1	»	1	1	»	»	»	2				
1891 à 1900	10	41	(k) 687,394	»	»	»	2	»	2	1	1	2	4				
1909	1	41	146,690	»	»	»	»	»	»	»	»	»	»				
<b>LIÉGEOIS-LIMBOURGEOIS.</b>																	
1881 à 1890	10	137	4,892,365	2	1	3	24	11	35	12	9	21	59	<p>(k) Y compris les cartes d'abonnement et les billets d'ouvriers dont il n'a pas été tenu compte antérieurement à 1893.</p>			
1891 à 1897	7	141	6,164,490	2	»	2	57	5	62	12	8	20	84				
(l)																	

(\*) D'après le Compte rendu annuel des opérations des Chemins de fer, Postes, Télégraphes et Marine

ANNÉES.		NOMBRE D'ACCIDENTS.											Observations.	
Dénomination.	Nombre.	LONGUEUR MOYENNE EXPLOITÉE. Kil.	VOYAGEURS TRANSPORTÉS. Nombre.	VOYAGEURS			AGENTS de L'ADMINISTRATION			PERSONNES autres que les voyageurs et les agents de l'Administration (circulation sur la voie, suicides, etc.)				TOTAL GÉNÉRAL.
				blessés.	tués.	TOTAL.	blessés.	tués.	TOTAL.	blessés.	tués.	TOTAL.		
<b>LIÈGE-MAESTRICHT.</b>														
1881 à 1890	10	29	9,106,447	1	1	2	3	4	7	3	2	5	14	
1891 à 1898	8	29	8,655,632	»	»	»	1	3	4	1	1	2	6	
(e)														
<b>MALINES A TERNEUZEN.</b>														
1870	1	34	95,383	»	»	»	»	»	»	»	»	»	»	
1871 à 1880	10	(a) 67	5,067,943	»	»	»	3	4	7	1	9	10	17	
1881 à 1890	10	67	5,566,824	2	1	3	4	4	8	2	1	3	14	
1891 à 1900	10	67	7,232,740	»	4	4	6	6	12	2	4	6	22	
1909	1	67	1,344,851	»	»	»	»	»	»	»	2	2	2	
<b>NORD-BELGE.</b>														
1861 à 1870	10	168	15,723,703	33	3	36	130	44	174	31	58	89	299	
1871 à 1880	10	b 175	26,449,848	19	3	22	378	61	439	72	75	147	608	
1881 à 1890	10	b 173	41,466,698	24	3	27	592	69	661	70	70	140	828	
1891 à 1900	10	169	76,295,538	28	8	36	184	14	198	46	46	92	326	
1909	1	169	14,204,110	11	»	11	26	4	30	10	7	17	58	
<b>TAVIERS A AMBRESIN (c).</b>														
1879 et 1880	2	9	52,749	»	»	»	»	»	»	»	»	»	»	
1881 à 1890	10	9	414,994	2	»	2	»	1	1	»	»	»	3	
1891 à 1900	10	9	453,200	»	»	»	»	»	»	»	»	»	»	
1909	1	9	57,570	»	»	»	»	»	»	»	»	»	»	
<b>TERMONDE A SAINT-NICOLAS (d).</b>														
1877 à 1880	4	20	582,524	»	»	»	1	1	2	»	»	»	2	
1881 à 1890	10	21	1,944,096	»	»	»	1	1	2	2	2	4	6	
1891 à 1900	10	21	2,464,548	»	»	»	6	»	6	»	2	2	8	
1908 (e)	1	21	306,091	4	»	4	10	»	10	»	»	»	14	
<b>RELEVÉ GÉNÉRAL. POUR LES RÉSEAUX DÉSIGNÉS CI-DESSUS.</b>														
1835 à 1840	6	157	9,067,676	13	4	17	19	18	37	2	3	5	59	
1841 à 1850	10	532	34,499,490	66	12	78	126	45	171	32	75	107	356	
1851 à 1860	10	687	57,301,429	60	5	65	252	100	352	82	124	206	623	
1861 à 1870	10	1,052	127,291,708	93	17	110	615	339	954	186	261	447	1,511	
1871 à 1880	10	2,637	376,758,495	370	56	426	1,937	763	2,700	466	621	1,087	4,213	
1881 à 1890	10	4,568	678,862,139	843	94	937	5,512	902	6,414	619	728	1,347	8,698	
1891 à 1900	10	4,948	1,069,293,215	1,933	141	2,074	10,027	563	10,590	588	725	1,313	13,977	
1909	1	4,706	178,411,294	476	6	482	548	46	594	95	59	154	1,230	
			3,806,856,164	7,257	432	7,689	25,120	3,161	28,281	2,742	3,130	5,872	41,842	
Moyenne des accidents par million de voyageurs transportés				1.91	0.11	2.02	6.60	0.83	7.43	0.72	0.82	1.54	10.99	

(\*) Y compris, à partir de 1871, 23 kilomètres situés sur le territoire néerlandais.

(\*) Y compris 13 kilomètres par la période de 1864 à 1885 et 3 kilomètres, à partir de 1886, situés sur le territoire français.

(\*) Chemin de fer d'intérêt local livré à l'exploitation à partir du 1<sup>er</sup> septembre 1879.

(\*) Ligne exploitée par la compagnie elle-même à partir du 1<sup>er</sup> janvier 1877. Antérieurement à cette époque elle a été administrée par la Société des Bassins houillers. Rachetée par l'Etat à partir du 1<sup>er</sup> janvier 1907, mais exploitée pour compte de l'Etat par la Cie jusqu'à fin 1908.

(\*) Ligne reprise par l'Etat.

CHEMINS DE FER VICINAUX  
PREMIER ÉTABLISSEMENT (7)

PROVINCES	INDICATION DES LIGNES.	LONGUEUR KILOMÉTRIQUE concedée.	CAPITAL SOUSCRIT de fr.	CAPITAL par kilomètre.	PARTS CONTRIBUTIVES. Proportion pour cent.			CAPITAL dépensé au 31 dé- cembre 1909.	Numéros d'ordre.	DATES DES ADJUDICATIONS DES TRAVAUX.	DATES de la MISE EN EXPLOITATION.
					État.	Parti- culiers.	Comm. munes.				
ANVERS	1 Anvers-Hoogstraeten-Turnhout (a)	53.25	2,700	50,704	42.9	25.7	21.2	10.2	1	8 avril 1885. 7 avril 1886.	15 août 1885. 18 août 1886.
	12 Malines-Ilegem-Westerloo-Gheel-Turnhout b	72.26	2,787	38,569	30.6	30.9	31.7	6.8	12	27 oct. 1886. 6 mars 1889.	27-8-8. 7 4-90.1-7-98.15-9-06.10-8-01
	21 Tramw. du Nord d'Anvers(Anvers à la Vieille Barrière, part. comm. aux lignes 22 et 23)(c)	5.06	*	*	*	*	*	*	21	16 août 1905.	15 juillet 1887.
	22 Anvers-Brasschaet-frontière et embranche-ment de Schooten (d)	34.40	2,178	63,314	32.5	31	21.5	15	22	29 déc. 1886. 14 nov. 1888.	20 juill. 1887. 1 av. 1889. 3 janv. 1890.
	23 Anvers à Ostvliet avec embr. v <sup>o</sup> Lillo (port)	38.61	3,365	87,154	27.5	27.5	35	10	23	29 déc. 1886. 9 mars 1892.	16 et 23 juillet 1905 21 juin 1908.
	31 Anvers à Ostmalle avec embr. vers Lierre.	37.99	1,410	37,115	24.7	32.3	36.6	6.4	31	18 juill. 1888. 22 nov. 1899.	4 sept. 1887. 1 oct. 1888
	57 Turnhout à Arenjonek (frontière).	15.39	621	40,351	25	33.3	39.6	2.1	57	12 octobre 1892.	31 octobre 1889.
	64 Turnhout-Moill-Westerloo-Sichem	50.77	1,974	34,772	32.3	32.6	33.6	1.5	64	13 juin 1894. 26 juin 1895.	17 juill. 1893. 1 nov. 1893.
	70 Brasschaet-Brecht-Westerloo	52.00	2,300	44,231	47.3	33.3	18.4	5	70	25 sept. 1895 2 août 27 sept. 1905.	4 mai 1895. 15 avril 1900.
	77 Anvers-Boom-Malines-Duffel-Lierre	40.48	2,276	56,225	25	33.3	41.7	—	77	19 oct. 1898. 6 sept. 1899.	10-8-96. 23 4 c. 3-8-97. 14-3-98
	84 Turnhout-Merxplas-Hoogstraeten à la frontière avec embr. de Merxplas à Rijkevorsel.	42.31	1,460	34,507	50	33.3	16.7	—	84	20 juill. 1898. 13 déc. 1900.	6-5, 1 et 14-10-1900 15-9-01. 4-1-01 [22-8-02. 15-9-08.
	105 Ilegem à Santhoven	18.33	960	52,373	50	25	25	—	105	9 oct. 1905. 15 juill. 1908.	20-3-99. 1-10-01. 28-8-04.
	133 Turnhout à Poppel (frontière)	21.64	830	38,355	50	33.3	13.7	3	133	17 avril 1905.	15 janvier 1904.
	147 Lierre à Werchter.	24.50	1,320	53,878	50	31.9	18.1	—	147	24 février 1909.	21 nov. 1906. 1 mai 1909.
	154 Aerschot à Westerloo	14.90	840	50,376	50	31.3	18.7	—	154	6 févr. 1887 18 juin 1890, 6 avril 1898.	5-10, 1-12-1908. 1-5-1909.
	13 Bruxelles-Scheepdael-Ninove (e)	26.75	1,992	74,467	28.6	21.4	40.3	9.7	13	24 nov. 1886. 14 mars 1888.	8-9-87. 28-11-90. 3-11-98. 28-8-98.
	14 Wavre à Jodoigne.	38.35	1,705	60,141	50	25	25	2	14	2 févr. 1887. 22 juill. 1887.	1 oct. 1887. 15 mars et 12 sept. 1889
	16 Bruxelles à Engghien	30.50	2,116	69,377	50	25	25	—	16	29 juin 1887. 29 août 1888.	I-2, 22-9-1888. 25-11-1909.
	18 Bruxelles (place Rogier) à Humbeek	21.50	2,758	117,362	25	25	50	—	18	30 mai 1888.	14-9-89. 3-11-98. 1-4-08.
	32 Bruxelles à Haecht	29.11	1,855	63,724	30.1	25	41.4	3.5	32	2 sept. 1891. 2 mars 1892.	1-8-1889. 1-9-1890 1-7 1905. 1-7-08
	44 Louvain à Jodoigne	27.99	1,684	60,164	27.9	25	46	1.1	44	16 juin 1891. 24 févr. 1892.	6 décembre 1892.
	46 Bruxelles-Sterrebeek-Vossem (f)	16.35	1,430	87,462	30	25	42	2.8	46	1 oct. 1890. 9 août 1893.	15-10-92. 21-7-97. 19-7-91.
	47 Bruxelles (Pl. Roupe) à la Petit-Espinelle av. embr. vers Anderlecht et raccordements.	11.55	4,500	389,610	30	25	45	—	47	12 juillet 1893.	15 octobre 1893.
	55 Groenenlael à Overyssche	6.70	872	130,149	25	25	50	—	55	5 octobre 1892.	6 fév. 1892. 1 mai 1901.
	58 Louvain à Diest	27.08	1,160	42,836	25	25	49.3	0.7	58	28 juin 1893.	24 septembre 1893.
	61 Grimberghen à Londerzeel.	12.88	820	63,665	45	25	26	4	61	24 septembre 1893.	17 juillet et 1 nov. 1893.
	72 Haecht-Aerschot-Tirlemont	48.01	2,775	57,800	27.4	25	47.6	*	72	21 juin 1896. 16 mai 9 avril 1901.	24 septembre 1893.
	74 Braine-l'Alleud à Wavre.	21.61	1,480	68,487	37.5	25	37.5	—	74	22 juill. 1896. 3 mars 1898.	15 9 97. 21-1-98. 3-12-01 1-7-08.
	76 Louvain à Tervueren.	17.22	968	56,213	33.3	25	41.7	—	76	1 juillet 1896.	22 mars et 16 juill. 1898.
	78 Courcelles à Incourt av. embr. v <sup>o</sup> Gembloux.	67.48	4,302	63,752	39.7	25.7	34.6	—	78	3 5 99—13-3-00—13-4-00—27-3-01	2-11-97. 1-9-1900. 21-4. 14-9-03 [30-5, 11-7, 2-8, 10-10-04.
	80 Tervueren à Tirlemont	39.80	2,296	57,668	50	25	25	—	80	6 juin 1900. 17 juin 1903.	16-6-02. 15-6-04. 3-7-05.
	83 Waterloo à Mont-Saint-Jean	5.57	270	48,474	50	25	25	—	83	23 août 1899. 22 août 1900.	15 juin 1901.

BRABANT

FLANDRE ORIENTALE		FLANDRE OCCIDENTALE	
111	Cognon-Braine-le-Comte.	39,08	2,826
112	Hai à Ninove.	27,00	1,704
129	Jodoigne-Tirlemont-Saint-Trond	44,28	2,360
138	Diest à Coursel.	19,00	1,122
148	Malines à Aerschot	30,85	1,400
169	Solignies à Nivelles	29,10	1,480
2	Ostende-Nieuport-Furnes (g)	36,05	1,707
6	Thielt à Aeltre	18,00	0,38
7	Ostende-Blanckenbergh-Heyst (h)	47,93	4,980
29	Furnes à Ypres.	36,30	1,405
33	Hoogledé à Thielt.	32,84	1,340
37	Bruges-l'Eluse-Heyst	29,08	1,771
41	Courtrai-Wervicq-Menin	29,07	1,200
65	Bruges à Swevezele.	19,96	1,410
75	Ypres à Neuve-Eglise avec embranch. vers Warneton et Steenwerck à la frontière.	32,90	1,508
85	Aerseele-Courtrai-Mouscron-Menin avec embranchem. de Mouscron à Montaleux.	50,90	3,119
107	Dixmude-Ypres-Poperinghe	41,80	2,070
113	Bruges-Knesselaere-Ursel	20,47	1,093
115	Poperinghe-Furnes-La Panne	46,18	2,350
119	Bruges-Middelbourg-Aardenburg	21,90	1,430
121	Ypres à Ghelwe	17,70	772
132	Ostende à Dixmude	25,60	1,584
137	Bruges-Leke-Dixmude	45,00	2,752
142	Ostende-Middelkerke (Bains).	14,70	2,600
150	Roulers-Dixmude-Bixschoote	46,60	2,860
151	Courtrai à Pecq	18,80	1,090
152	Embranchement d'Ardoye à Isegghem	6,25	340
153	Isegghem à Wewelghem	13,95	746
166	Courtrai à Berchem	24,00	1,000
18	Gand-Somergem-Ursel (f)	20,83	1,100
19	Gand à Saffelaere	16,54	640
28	Deynze à Audenarde	18,94	702
38	Gand-Wetteren-Hamme	39,06	1,549
39	Eclooala fr. v <sup>o</sup> Schoondyke ext. ca <sup>n</sup> . d'Ecloo	15,91	605
59	Saint-Nicolas-Kieldrecht-Doel (j)	23,18	1,096
79	Gand à Meirbeke	7,43	0,28
93	Aeltre à Ecloo	12,04	544
100	Overmeire-Lokeren-Saffelaere (k)	20,70	1,160
102	Wetteren à Sottegem	20,50	864
103	Grammont à Audenarde	25,52	1,732
110	Hamme-Zwijndrecht-Moerzeke (l)	36,31	2,255
120	Assche-Alost-Ordegen.	25,70	1,410
126	Gand à Loo-Christy	9,00	705
128	Meirbeke-Herzele-Grammont	32,80	2,650
136	Gant à Bassevelde	25,84	1,036
158	Gand-Nevele-Ruyselede	26,60	1,920

(\*) D'après les renseignements fournis par la Société Nationale des chemins de fer vicinaux. (m) Les capitaux d'Anvers-Hoogerstraten et d'Oostmelle-Turnhout ont été fusionnés. (n) Les capitaux de Malines-Ittegem-Westvliet et de Wetterloo-Gheel et de Gheel à Turnhout ont été fusionnés. (o) Le prix de rachat de cette ligne a été porté au capital et aux dépenses de premier établissement des lignes d'Anvers-Brusselschaert et d'Anvers-Saint-Vincent. (p) Les capitaux d'Anvers-Saint-Vincent et de Vervaeke ont été fusionnés. (q) Les capitaux des prolongements vers Eysaeringen et vers Ninove ont été fusionnés avec celui de Brusselschaert-Saint-Vincent. (r) Les capitaux de Bruxelles-Schoonseloven ont été fusionnés avec celui de Brusselschaert-Saint-Vincent. (s) Les capitaux d'Ostende-Nieuport et de Nieuport-Furnes ont été fusionnés. (t) Les capitaux de Gand-Somergem et de Somergem-Ursel ont été fusionnés. (u) Le capital de Gand-Somergem et de Somergem-Ursel ont été fusionnés. (v) Le capital de Gand-Somergem et de Somergem-Ursel ont été fusionnés. (w) Le capital de Lokeren à Saffelaere a été fusionné avec celui d'Overmeire-Lokeren. (x) Le capital du prolongement vers Moerzeke a été fusionné avec celui de la ligne de Saint-Nicolas à Kieldrecht. (y) Le capital de Lokeren à Saffelaere a été fusionné avec celui d'Overmeire-Lokeren. (z) Le capital du prolongement vers Moerzeke a été fusionné avec celui de la ligne de Saint-Nicolas à Kieldrecht.

4-9-08.	1-5, 9-10 04	1 10-06	10-8-07
1-8-05.	14-4 et 8-6	82-5-07.	
20-6-07.	4-4 et 15-10-08.		
25-7-08.	1-5 et 14-8-09.		
15-7-85.	22-7-88.	1-7-97	31-5-08
7 déc.	1886.	17 juil.	1899
8-8-86.	1-7-97.	21-9-03.	
		24 décembre 1889.	
		15 juillet 1889.	
		18 mars 1890.	
		8 décembre 1896.	
		2 décembre 1896.	
		18 oct. 1897.	1 mai 1909.
		1 mai 8 et août 1900.	
		15 juin 02.	14 et 24 mai 06.
		25 septembre 1906.	
		18 janv. 1904	1 juin 1906.
		15 août 1903.	15 mars 1908.
		25-7-01.	24-10-05.
		4 septembre 1904.	
		14 juil. 1905.	1 juin 1907.
		29 juin 1907.	
		22 mars 1910.	
		10 juin 1905.	
		27 sept. et 25 oct. 1909.	
		23 nov. 1886.	2 oct. 1898.
		6 mai 1888.	
		14 oct. 1888.	
		10 avril 1891.	1 mai 1902.
		6 avril 1891.	
		24 sept. 1893.	15 fév. 1905.
		16 janvier 1898.	
		12 mars 1900.	
		14 nov. 1901.	16 déc. 1903.
		1 avril 1903.	
		1 avril 1905.	20 nov. 1905.
		17 nov. 1904.	1 mars 1906.
		17 nov. 1904.	15 mai 1908.
		1 mai 1904.	1 février 1905.
		20 août 1903.	
		23 juin 1907.	
		6 juillet 1910.	
		6 juin 1909.	



CHÉMIN DE FER VICINAUX (suite).  
PREMIER ÉTABLISSEMENT (°).

PROVINCES.	INDICATION DES LIGNES.	Kilomètres concédés.	CAPITAL SOUSCRIT.	CAPITAL par kilomètre.	PARTS CONTRIBUTIVES.			CAPITAL dépensé au 31 décembre 1909.	Numéros d'ordre.	DATES ADJUDICATIONS DES TRAVAUX.	DATES DE LA MISE EN EXPLOITATION.
					État.	Parti. Villes.	Com. Munes. Partis.				
9	Charleroy à Mont-sur-Marchienne.	3-22	508	157,764	35-8	25	39-2	451,131-37	9	21 juillet 1886.	3 juin 1887.
10	Charleroy à Lodelinsart (Saint-Antoine)	3-50	1,080	308,571	38-9	25	36-1	870,610-25	10	Id.	Id.
11	Charleroy à Montignies-le-Tilleul	8-72	1,637	187,729	35-7	25	39-3	1,401,680-23	11	Id.	3 juin 1887, 30 mai 1901.
25	Saint-Ghislain à Hautrage et extensions	28-18	1,505	53,407	50	25	25	1,640,354-77	25	16 mars 1887, 18-9-1891, 9-9-1893.	1 mai 1888, 1 juillet 1909.
27	Banlieue de Mons ext. Ghlin à Baudour (a)	29-74	1,519	51,075	31-6	25	41-7	1,110,536-88	27	8 juin 1887, 14 nov. 1888.	17 déc. 1887, 8 juin 1889.
35	Quiévrain à Roisin.	10-86	730	67,219	25	25	50	778,238-94	35	6 février 1889.	15 mars et 10 nov. 1890.
40	Lodelinsart(Bonne)à Châtelet(p.l.St-Roch)	8-35	870	104,192	28-4	25	46-4	925,600-11	40	28 mai 1890.	1 juillet 1891.
48/124	Manage-Haine-St-Pierre-Bracquegnies-Rœulx-Carmières et Familieux-La Louvière-Haine-St-Pierre (b)	42-32	6,107	144,305	34-3	25	39-7	5,132,547-03	48/124	10-9 et 24-12-90, 21-1-03, 20-8-05, 22-8-1906, 22-5-1907, 19-8-1908.	20 oct. 1891, 14 oct. 98, 20 mai 1900, 28 6-03, 15-2-04, 24-2-06, 30-3-07.
62	Montignies-le-Tilleul à Thuillies	11-36	640	50,338	25	25	44-1	650,065-04	62	21 mars 1894.	14 janvier 1895.
66	Lens-Engghien-Soignies	31-63	2,302	77,779	30-9	25	50	2,221,056-41	66	30 sept. 1896, 28 avril 1897.	7 avril, 25 juillet et 1 oct. 1898
67	Boussu à la frontière, vers Bavay	15-57	1,100	70,648	30-9	25	44-1	1,062,993-72	67	11 sept. 1895.	14 juillet 1896.
89	Binche à Bracquegnies et La Louvière à Estinnes-au-Mont (c)	22-52	2,430	107,904	50	25	25	1,895,735-27	89	8 mai 1907, 25 mars 1908.	1 oct. 1907 1 sept. 1908, 1 8-8-1909
92	Charleroy-Nalines-Marcinelle et extens.	18-40	1,790	97,283	50	25	25	1,822,033-72	92	21 fév. 1900, 30 jan. 01, 28 8-903	31 10-12, 1-5-03, 1-9-04, 1-8-07
95	Banlieue de Tournai	73-20	4,103	56,951	50	25	22-6	5,367,890-76	95	20 sept. 1899, 4 avril 1901.	24-9-1900, 14-3, et 12-9-01.
97	Chimay à Petite-Chapelle et embranchement vers Cul-des-Sarts	27-16	2,061	75,883	50	27-8	22-2	1,896,623-15	97	27 fév. et 16 nov. 1904 19 juin 1901	15 10-02, 1 5 et 24-12-03, 23 4-05
99	Ath à Flobecq	17-70	876	49,492	50	25	25	1,577,809-54	99	17-1-1900, 6-3-1901 28-3-1902	25 4-13-03, 1-3-06-04, 1-10-06.
101	Baudour-Lens-Baufte (d)	13-90	922	66,330	50	25	25	882,241-09	101	15 janv. 1902, 15 mars 1905.	1-10-99, 1-10-00, 28-1-02
104	Casteau à Chaus -f.-B.-Louvignies et embr à Neuvilles	17-26	1,384	80,185	50	25	25	1,390,143-79	104	3 novembre 1900.	8-8, 14-8-01 17-3-02, 4-8-03, 3-2 84
125	Casteau à Bracquegnies	12-00	746	62,166	50	25	25	849,172-39	125	30 novembre 1904.	28-6 et 28-11-06, 22-1-0-07.
127	Lignes vicinales du Borinage	65-55	5,100	77,803	50	25	25	6,681,079-24	127	28-8-02 13 1, 5-10-04 29-3, 31-5-05	4-4 et 15-5 1907, 1-5 et 1-9-1908
139	Charleroy à Jumez (Heigne)	4-60	1,130	245,652	50	25	25	884,696-10	139	22 février 1905.	15 mai 1906.
155	Carnières à Thuin	12-80	1,400	109,375	50	25	25	442,301-44	155	19 juin 1907.	8 août 1908.
157	Chapelle-lez-Herlaimont à Anderlues	17-14	1,600	93,348	50	25	25	1,080,236-81	157	27-3-1907 25-9-1907 27-11-1907.	—
159	Binche-Beaumont-Bersillies-l'Abbaye.	32-60	2,400	75,400	50	25	24-5	347,025-12	159	10 juin 1908, 18 août 1909.	—
162	Mainvaux à Quiévrain	38-00	3,150	82,594	50	25	25	152,535-12	162	9 mars 1910.	—
167	Binche à Anderlues	10-10	1,010	100,000	50	25	25	13,023-09	167	25 mai 1910.	—
170	Fosses à Châtelet	15-30	1,180	77,124	50	29	21	27,642-33	170	pas adjugé.	—
171/18	Poulsieur-Sprimont-Trooz (e)	22-50	1,920	85,333	44-2	33-3	21-5	1,020,715-45	171/18	11 mars 1897 2 mars 1904, 3 mai 1905.	9-12-87, 1-9-06, 24 1-07, 22-1-08.
20	Huy à Wareme	25-85	2,095	81,044	30-2	33-3	32-2	1,861,713-83	20	11 mai 1887.	6 mai 1888.
30	Clavier au Val-Saint-Lambert	25-03	1,340	52,737	29-1	33-3	37-6	1,359,815-65	30	11 avril 1888.	22 janvier 1890.
36	Dolhain à Eupen	8-91	1,045	117,234	29-7	33-3	36-9	987,291-08	36	—	15 octobre 1892.
48	Wareme à Oreye	10-04	660	65,557	25	33-3	37-0	645,677-72	48	13 mai 1891, 11 mai 1892.	4-7-1891, 1-6-97, 1-8-1904.
60	Clavier à Combliain-au-Pont (station).	29-85	2,393	80,167	43-2	33-3	23-5	2,427,185-90	60	20 sept. 1893, 25 juill. 1894.	1 oct. 1894, 10 mai 95, 8 janv. 888
69	Tongres à Fexhe-le-Haut-Clocher	18-73	1,240	66,204	25	33-3	41-7	1,113,047-32	69	2 octobre 1895.	15 mai 1897.
73	Liège-Barcohen-Fouron-le-Comte	30-70	3,360	110,097	38-8	33-3	25-6	3,666,996-54	73	9-12-1898, 22-9-97, 28-6-05, 18-5-04	14-7-88 14-8-7 21-3-08, 1-5-10-5-4
87	Liège-Wihogne-Voitem-Tongres	22-68	2,370	104,407	50	33-2	16-8	2,549,006-07	87	1-6-1898, 10-5-99, 23 7-2, 19-6-07	99 14 8-01 19-9-03 24 10-15 21-7 08
90	Liège-Thiffléur-St-Gilles-Hofl.-s.-Pier.-Ans	16-96	3,700	218,100	50	33-3	16-7	3,113,118-56	90	10-5-1898, 28-5-1892, 18-8-1904.	8-5, 6-7-01 16-5-03 12-12-05 11-7-07
111	Liège-Thiffléur et Rurdimme à Huy	56-22	4,682	72,668	50	33-3	16-6	1,157,725-62	111	7-1-1903 3 1 et 10-2 1904, 10 et	20-4, 1-10 et 13 11 1908, 20-9,

HAINAUT

LIEGE

LIMBOURG		LUXEMBOURG		NAMUR								
122	Hannut-Jemeppe-sur-Meuze-Fexhe-le-Haut-Clocher-Engis-Ampsins (f)	73-11	6,324	86,499	50	33-3	16-7	—	4,685,220.10	122	7 janv. 1903. 6 janv. 1904. 27 juin 1906.	1-6, 1 et 18-7 et 11-10-05. 19-3 et 22-9-06. 21-9-08. 13 6, 20-8 et 19-11-08. 15 et 18-11 [9-11-08]
134	Comblain-la-Tour-Manhay-Melreux	61-50	4,150	67,479	50	31-4	18-4	0.2	2,335,494.25	134	25-4 et 27-6-06. 27-3-07. 18-11-08.	—
104	Ougrée à Warzée	28-66	2,500	87,222	50	33-3	16-7	—	79,978.59	104	27 avril 1910. (10-2-09)	—
165	Spa à Verviers	16-80	1,950	113,095	50	33-3	15-7	1.0	537,809.64	165	21-10-08. 7-4-09. 24-11-09. 20-4-10.	—
24	Bourg-Léopold-Brée-Maeseyck (g)	42-03	1,250	29,740	33-2	33-3	28-7	4-9	1,237,020.77	24	9 mars 1887. 7 août 1889.	3 août 1909. 1 septembre 1893.
51	Glons à Canne (frontière)	16-01	706	49,719	25	33-4	41-6	—	796,842.75	51	3 août 1892.	24 octobre 1892.
53	Saint-Trond à Oreye	16-44	864	52,555	25	33-3	41-3	0.4	820,047.00	53	11 mai 1892.	—
68	Tongres à Lanaeken avec emb' de Vroenen à la frontière vers Maestricht.	24-64	1,178	47,808	28-2	33-3	38-5	—	1,285,550.32	68	15 mai 1897. 1 mai 1899.	15 mai 1897. 1 mai 1899.
81	Hasselt à Oreye.	20-80	1,762	59,127	50	33-3	16-5	0.2	1,739,847.47	81	13 juil. 1898. 20 mars 1899.	1 sept. 1899. 3 oct. 1900.
82	Maeseyck à Lanaeken.	26-40	900	34,091	41-7	33-3	25	—	1,012,683.82	82	16 juin 1897.	7 janv. et 15 juin 1898.
86	Hasselt-Herck-la-Ville-Haelen	30-17	970	53,591	50	33-3	16-7	—	965,420.14	86	18 avril 1899. 26 oct. 1904.	1 juil. 1900. 7 août 1905.
88	Hasselt à Bourg-Léopold.	18-40	1,096	35,069	44-3	31-8	21-1	2-8	1,079,121.96	88	8 juin 1898.	1 septembre 1899.
96	Maeseyck à Kessenich (frontière)	7-80	307	39,359	50	33-3	15-4	1-3	297,869.44	96	24 mai 1890.	1 mai 1900.
108	Tongres à Cortessem	12-56	1,000	79,618	50	33-3	16-7	—	883,327.88	108	28 mai 1902.	28 octobre 1904.
130	Maeseyck à Molenbeersel (frontière)	11-00	555	46,637	50	33-3	16-7	—	493,568.88	130	24 juin 1908.	18 janvier 1910.
146	Saint-Trond à Hannut.	25-80	2,000	77,519	50	33-3	16-7	—	521,295.68	146	29 avril 1908.	24 décembre 1909.
156	Genck à Liège (S <sup>e</sup> . Walburge) avec emb' de Houtain-St-Siméon à Liège (Coron.)	63-30	4,500	71,090	50	33-3	16-3	0.4	1,826,504.77	156	9 oct. 1907. 27 nov. 1907.	23 mai 1910.
168	Saint-Trond à Herck-la-Ville	16-10	1,100	68,333	50	31-9	18-1	—	22,765.64	168	pas adjugé.	—
4	Melreux à Laroche.	19-22	1,025	51,330	29-2	33-3	25-8	11-7	969,343.14	4	3 mars 1886.	9 octobre 1886.
5	Poix à Saint-Hubert-Freux et extens. (h)	17-28	1,290	74,952	50	31-2	17-6	1-2	459,402.95	5	24 mars 1886.	1 octobre 1886.
26	Houffalize à Bourcy	11-49	616	51,612	36-5	33-3	30-2	—	597,603.53	26	3 août 1887.	14 juillet 1890.
34	Paliseul à Bouillon.	15-25	800	52,459	25	33-3	41-7	—	794,441.18	34	19 décembre 1888.	12 octobre 1890.
45	Arlon à Elhe.	22-10	1,110	50,226	32	33-3	34-6	0.1	1,069,237.18	45	22 avril 1891.	1 août 1892.
49	Grupont à Wellin	13-76	800	58,140	25	33-3	42	—	786,042.49	49	17 août 1892.	1 février 1894.
93	Poix à Paliseul	28-17	1,651	58,608	50	33-3	15	1-7	1,588,961.99	93	27 décembre 1899.	10 mai et 1 oct. 03.
94	Marche-Bastogne-Martelange	81-41	5,000	61,417	50	30-1	16-1	3-9	4,569,006.10	94	11-5-88. 15-2-1900. 5-2 et 30-4-02.	15 fév., 10 mai et 1 oct. 03. 15-12-00. 6-8. 21-9-01. 25-7-02. 25-7-12-00.
114	Vielsalm à Liernux	15-25	950	62,295	50	30-1	16-3	3-7	1,013,839.39	114	29 octobre 1902.	23 oct. 1904. (03. 11-1-06)
135	Bouillon-Corbion-Pussemange (front.) (i)	17-50	1,360	77,714	50	33-3	16-4	0-3	706,226.58	135	1 mars 1905. 30 juin 1909.	31 oct. 1907. 24 juil. 1910.
141	Etaile à Villers-devant-Orval	31-20	1,850	59,295	50	30-2	20	—	1,664,521.22	141	7 fév. 1906. 12 sept. 1906.	1 fév. et 6 déc. 1908.
143	Libramont à Amberfoupp	20-30	1,200	59,113	50	30-1	17-5	2-5	734,414.04	143	16 octobre 1907.	9 juillet 1910.
149	Arlon à Martelange	28-40	1,816	63,943	50	30	19-8	0-2	1,345,146.46	149	1 mai 1907. 12 août 1908.	1 février 1910.
161	Gedinne à Bohan (frontière) avec emb' de Vresse à Alle-sur-Semois	36-20	2,480	68,508	50	33-3	16-7	—	296,558.30	161	17 février 1909.	—
163	Marbehan-Floreneville-Sainte-Cécile	30-40	2,200	72,368	50	30	18-6	1-4	202,411.27	163	28 avril 1909.	—
3	Andenne à Egrehezé	19-64	820	41,752	35-9	33-4	25-2	5-5	956,582.70	3	3 mars 1886.	18 octobre 1886.
15	Samson-Andenne-Huy (j)	22-32	863	38,065	25	33-4	39-8	1-8	1,004,621.22	15	26 janv. 1887. 8 juil. 1896.	8 oct. 1887. 1 mai 1897
50-56 /40	Onoz-Namur-Saint-Gérard-Profondeville et extensions (k).	65-85	5,056	76,780	38-1	33-3	26-8	1-8	4,457,152.25	50-56 /40	12 août 1891. 25 mai 1892. 7-7-1901. 1-2-05. 30-4-09.	25-1-92. 9-9 et 15-10-93. 21-1-95
52	Andenne à Sorée	14-06	864	61,451	25	33-3	39-4	2-3	848,783.63	52	26 septembre 1893.	3 octobre 1893.
63	Egrehezé à Saint-Denis-Bovesse	16-63	711	42,754	25	33-4	32-2	9-4	711,018.32	63	26 septembre 1894.	20 septembre 1895.
71	Onoz à Fleurus	11-80	732	62,034	25	29-6	45-4	—	744,344.34	71	27 janvier 1897.	1 août et 6 octobre 1898.
91	Namur-Forville-Meeffe (l)	25-72	1,987	77,555	50	33-3	16-7	—	1,365,443.26	91	30 août 1899.	15 mai 1902.
109	Couvain à Petite-Chapelle	16-00	940	50,750	50	33-3	16-7	—	928,210.52	109	28 janvier 1903.	1 déc. 1904. 17 déc. 1905.
112	Rochefort-Wellin-Grande (m)	40-10	2,200	54,862	50	31-6	18	0-4	2,086,665.04	112	18 sept. 1901. 23 mai 1906.	14-2-04. 25-6 et 14-8-08.
116	Dinant à Florennes	25-08	1,370	54,625	50	33-3	16-7	—	1,238,522.61	116	20 avril 1903.	16 septembre 1905.
123	Lesve à Warnant	15-60	1,174	75,256	50	33-3	13-1	3-6	1,387,473.27	123	8 novembre 1905.	5 déc. 1908. 1 avril 1909.
131	Corrourie à Ben-Ahin	24-50	1,480	60,408	50	33-3	14-3	2-4	1,581,373.47	131	18 janv. 1905. 4 juil. 1906.	6-5-07. 15-7 et 14-0-08. 30-5-09.
144	Han-sur-Lesse à la Jrotte de Han	3-80	200	52,631	50	25	17	8-0	212,961.36	144	Pas d'adjugation.	1 juin 1906.
160	Ollroy à Oignies.	10-00	800	80,000	50	33-3	16-7	—	380,754.85	160	1 juillet 1908.	—

(\*) D'après les renseignements fournis par la Société Nationale des Chemins de fer Vi. Intra- (F) Les capiteaux de Maistres-Namur-Saint-Symphorien et des extensions vers Casteau et vers Ghlin ont été fusionnés. (G) Le capital de la Louvière-Haine-Saint-Pierre-Namur a été fusionné avec celui de l'extension vers Casteau. (H) Les capiteaux de Braquesoyes et de La Louvière à Estinnes-au-Mont ont été fusionnés. (I) Les capiteaux de Lens à Baudour et de l'embranchement de Lens à Banffe ont été fusionnés. (J) Les capiteaux de Pouleuseur à Sprimont et de Sprimont à Trooz ont été fusionnés. (K) Les capiteaux de Bourg-Léopold-Brée et de Hée-Maeseyck ont été fusionnés avec celui de la ligne de Hannut-Jemeppe-sur-Meuse-Pêche-le-Haut-Clocher. (L) Les capiteaux de Namur-Fleurus-Pussemange a été fusionné avec celui de la ligne de Rouillon à Corbion. (M) Le capital de prolongement vers Huy a été fusionné avec celui de Samson-Andenne. (N) Les capiteaux de Namur (Port) à Malonne (Insepré) et de Malonne (Insepré) à Saint-Gérard (Station) et des lignes électriques de Namur ont été fusionnés. (O) Les capiteaux de Namur à Meffe a été fusionné avec celui de Namur à Forville. (P) Les capiteaux de Rochefort à Wellin et de Wellin à Graide ont été fusionnés.

CHEMINS DE FER VICINAUX.  
EXPLOITATION. — ANNÉE 1909 (\*).

ANNÉE.	DÉSIGNATION DES LIGNES.	Longueur moyenne annuelle	Kilom. exploité.	Arrêts et stations.	Kilomètres parcours.	RECETTES.						DÉPENSES.		Rapport de la dépense à la recette.	Par jour- kilomètre.		Par train- kilomètre.		Numéros d'ordre
						Voyageurs.	Bagages.	Marchandises et valeurs.	Produits divers.	TOTAL.	Frs.	P. C.	Recette.		Dépense.	Recette.	Dépense.		
1	Anvers-Hoogstraeten-Turnhout	52.82	26	440,890	2,741	Frs. 300,739	267,008	7,816	Frs. 67,804	420,127	65.87	33.08	21.79	1.45	0.95	1			
2	Ostende-Nieuport-Furnes (see sub.)	1.63	3	48,813	»	16,756	»	»	16,756	18,649	111.29	47.49	52.85	0.34	0.38	2			
3	Ostende-Nieuport-Furnes (ser.rur.)	32.50	18	395,044	3,050	248,333	91,124	3,763	346,270	246,759	71.26	18.66	13.15	1.04	0.81	3			
4	Andenne à Egnéeze	19.90	12	130,005	53,211	38	80,186	1,810	135,545	95,543	70.48	15.06	9.35	1.13	0.79	4			
5	Melreux à Laroche	19.84	11	96,443	705	60,659	47,595	94	109,053	67,703	62.08	15.06	13.12	1.43	0.72	5			
6	Poix à Saint-Hubert	6.23	3	41,154	35,235	327	22,210	890	58,682	29,841	50.85	13.35	9.47	0.39	0.28	6			
7	Thielt à Aeltre (traction à chevaux)	1.16	2	14,396	5,050	»	17,476	488	49,685	34,906	70.25	7.50	5.31	0.76	0.33	7			
8	Thielt à Aeltre (service rural)	18.00	15	65,582	31,559	162	13,710	»	13,710	15,258	111.29	47.49	52.85	0.34	0.38	8			
9	Ostende à Blankenberghe (see sub.)	1.34	8	40,128	»	»	»	»	»	»	»	»	»	»	»	9			
10	Ostende à Blankenberghe (ser.rur.)	21.30	11	539,693	3,671	371,862	63,009	21,661	460,203	328,817	71.45	59.19	42.29	0.85	0.61	10			
11	Ostende à Blankenberghe (embran- chemt vers le Quartier du Phare).	3.02	2	226,505	54,014	3	3,927	»	57,944	44,152	76.20	52.57	10.04	0.26	0.19	11			
12	Gand-Somergem-Ursel	20.63	20	164,305	228,888	385	48,519	62	177,254	113,446	64.00	23.54	15.07	1.08	0.69	12			
13	Charleroy à Mont-sur-Marchienne.	3.20	7	111,498	93,060	»	674	»	93,734	66,520	70.97	80.25	56.95	0.84	0.60	13			
14	Charleroy à Lodinsart (St-Antoine)	3.50	8	277,946	191,564	»	2,548	93	194,205	145,155	74.74	152.02	113.02	0.70	0.32	14			
15	Charleroy à Montignies-le-Tilleul.	8.70	16	432,673	271,801	8	943	84	272,836	212,625	77.93	85.92	66.99	0.63	0.49	15			
16	Malines-Itegem-Westerloo-Gheel- Turnhout	68.15	37	303,616	1,070	190,036	146,666	1,395	359,167	220,068	64.88	13.63	8.85	1.12	0.72	16			
17	Bruxelles-Schepdael-Ninove (serv. suburbain)	5.56	9	47,598	»	20,225	»	15	20,240	25,785	127.39	9.97	12.71	0.43	0.54	17			
18	Bruxelles-Schepdael-Ninove (serv. rural)	22.81	26	194,183	186,715	126	50,244	115	237,200	155,797	65.68	28.49	18.71	1.22	0.80	18			
19	Wavre à Jodoigne	28.00	19	185,276	91,561	407	90,895	142	183,005	110,587	60.43	17.91	10.82	1.11	0.67	19			
20	Samson-Andenne-Huy	22.17	24	151,007	57,627	307	87,181	815	145,930	103,877	71.18	18.03	12.84	0.97	0.60	20			
21	Bruxelles à Enghien (serv. suburb.)	4.62	18	16,194	3,308	»	»	»	3,308	2,542	76.86	19.35	14.87	0.20	0.19	21			
22	Bruxelles à Enghien (service rural)	31.87	34	224,876	158,821	55	80,962	125	239,963	167,756	69.91	20.63	14.42	1.07	0.75	22			
23	Pouiseur Sprimont-Trooz	22.19	21	137,530	299,647	9	126,181	175	239,963	167,756	69.91	20.63	14.42	1.07	0.75	23			
24	Bruxelles à Humbeek (serv. suburb.)	12.92	23	451,308	299,647	9	23,140	328	299,681	255,500	85.26	21.46	11.36	1.20	0.67	24			
25	Bruxelles à Humbeek (serv. rural).	16.12	7	92,035	77,541	30	11,690	445	101,039	91,968	52.92	21.46	11.36	1.20	0.67	25			
26	Gand à Saffelaere	16.31	18	82,510	74,050	149	11,690	445	86,334	70,215	69.49	17.17	11.93	1.10	0.70	26			
27	Huy à Waremme	25.64	21	131,562	96,960	269	102,453	2,943	202,453	122,897	60.70	21.63	13.13	1.54	0.93	27			
28	Anvers à Merxem (Vieille-Barrière) Schooten (serv. électrique)	5.00	9	487,808	196,353	37	29,997	25	226,412	191,504	84.58	124.06	104.93	0.40	0.42	28			
29	Anvers-Brasschaet (fr) Schooten (service à vapeur)	32.53	24	152,570	105,874	1,085	69,185	9,306	185,450	108,012	58.24	15.62	9.10	1.22	0.71	29			
30	Bour-Léopold-Brée-Maeseck	38.66	24	312,749	215,906	482	177,889	35,471	429,748	270,546	62.95	30.46	19.17	1.37	0.87	30			
31	St-Ghislain à Hautrage et extens <sup>ns</sup>	41.00	28	161,970	82,064	1,507	78,622	2,965	164,258	115,600	70.38	10.98	7.72	1.01	0.71	31			
32	Sourcy à Houffalize	29.06	28	146,066	45,695	45	103,893	221	239,854	164,279	68.49	22.61	15.49	1.63	1.12	32			
33	Bourcy à Houffalize	12.00	4	45,696	22,688	444	22,021	53	45,206	32,474	71.84	10.32	7.41	0.99	0.71	33			
34	Lignes vic. de la banlieue de Mons.	25.67	47	181,767	145,518	154	30,523	1,018	183,213	118,678	64.78	19.55	12.67	1.01	0.85	34			
35	Deynze à Audenarde	17.66	21	66,264	40,915	123	16,910	1,656	59,604	43,592	73.13	9.25	6.76	0.90	0.66	35			

36	Furnes à Ypres.	14	213,007	132,222	1,097	68,338	1,026	202,683	101,768	50,21	15,24	7,65	0,95	0,48	36
37	Clavier au Val-Saint-Lambert	20	129,543	98,001	442	44,491	1,024	143,958	93,718	65,10	15,78	10,27	1,11	0,72	37
38	Anvers-Oostmalle-Lierre.	22	231,647	186,182	583	77,684	78	294,527	159,681	18,55	11,20	11,14	0,69	38	
39	Bruxelles à Haecht (serv. suburb.)	6,12	517,903	261,749	»	1	15,750	277,500	242,629	87,43	124,23	108,62	0,54	0,47	39
40	Bruxelles à Haecht (service rural.)	18	260,940	154,749	629	198,338	469	354,085	237,804	67,16	44,08	29,60	1,36	0,91	40
41	Paliseul à Bouillon	15,30	17,096	47,951	670	49,533	412	98,566	62,398	63,07	17,05	11,17	0,37	0,87	41
42	Hoogheide à Thielt.	33,31	146,739	78,561	313	33,535	601	113,010	76,977	67,07	9,29	6,32	0,77	0,52	42
43	Quiévrain-Roisin (frontière).	10,88	53,957	43,353	95	28,201	379	72,028	50,630	70,29	18,14	12,75	1,36	0,95	43
44	Dolhain à Eupen	9,25	45,819	30,183	87	42,237	2,128	80,835	50,280	62,36	23,58	14,89	1,76	1,10	44
45	Bruges-L'Écluse-Heyst	30,27	207,203	107,788	2,385	84,947	4,811	259,931	178,348	68,61	23,53	16,14	1,51	1,10	45
46	Gand-Wetteren-Hamme.	39,01	63,614	84,325	313	44,431	1,978	131,047	104,889	80,04	9,20	7,37	0,64	0,52	46
47	Eclou à la front. vers Schoondijke.	15,97	20,061	40,024	283	50,293	»	90,000	53,176	58,69	15,54	7,37	0,64	0,52	47
48	Lodevins (Be)àChâtel.(pl. St-Roch)	8,50	187,253	119,666	»	3,633	3,633	123,299	86,288	69,98	39,74	27,81	0,60	0,40	48
49	Courtrai-Wervicq-Menin.	29,10	128,054	82,850	254	34,132	179	117,415	85,350	72,69	11,05	8,04	0,91	0,66	49
50	Lignes du Centre (La Louvière)	26,94	773,523	490,200	5,646	3,043	6,665	505,554	381,087	75,38	51,41	38,76	0,65	0,49	50
51	Louvain à Jodoigne	30,38	145,880	87,086	463	20,668	3,101	153,404	95,404	91,39	14,01	8,60	1,07	0,95	51
52	Arlon à Ethe	22,08	161,561	85,461	147	20,668	475	56,751	46,273	81,54	7,04	5,74	0,88	0,72	52
53	Brux.-Sterrebeek-Vossem (seesub.)	3,53	161,561	85,461	147	20,668	475	56,751	46,273	81,54	7,04	5,74	0,88	0,72	53
54	Brux.-Sterrebeek-Vossem (see rur.)	15,17	81,385	50,632	187	40,433	930	95,635	77,814	81,36	74,23	60,39	0,59	0,48	54
55	Waremmes à Oreye	10,28	44,190	22,115	46	41,990	652	64,803	60,427	65,55	16,05	10,91	1,13	0,74	55
56	Grupont à Wellin	13,66	50,378	20,959	61	19,103	434	64,057	45,384	70,03	17,27	12,10	1,47	1,03	56
57	Bruxelles à la Petite-Espinette.	10,20	1,119,525	754,038	6,107	5,024	15,055	780,224	561,916	72,02	209,57	150,93	0,70	0,50	57
58	Onoz-Namur-Saint-Gérard-Profondeville et extensions (ser.électr.)	12,75	245,105	145,262	4	566	»	145,832	109,394	75,01	34,04	23,51	0,59	0,45	58
59	Onoz-Namur-Saint-Gérard-Profondeville et extensions (ser. à vap.)	50,28	342,017	194,425	580	76,200	214	271,419	178,038	65,60	14,79	9,70	0,79	0,52	59
60	Glons à la front. vers Maestricht.	15,88	68,194	50,719	312	21,351	3,116	75,498	49,905	66,10	13,03	8,61	1,11	0,73	60
61	Andenne à Sorée	13,87	71,288	34,856	149	50,076	643	85,724	55,954	65,27	16,93	11,05	1,20	0,78	61
62	Saint-Trond à Oreye.	17,93	79,828	44,258	111	35,872	1,065	81,306	51,200	62,98	12,42	7,82	1,02	0,64	62
63	Groenedael à Overyssehe.	6,39	61,721	57,086	176	48,395	596	106,223	61,380	57,78	45,54	26,32	1,72	0,99	63
64	Turnhout à Arendonck (frontière).	15,86	63,032	31,895	399	35,618	4,916	72,828	42,992	59,03	12,58	7,43	1,16	0,68	64
65	Louvain à Diest	26,85	131,027	94,168	560	36,694	602	132,024	81,289	61,57	13,47	8,29	1,01	0,62	65
66	Saint-Nicolas-Kieldrecht-Doel	23,15	95,053	68,084	224	31,914	497	101,289	64,418	63,60	11,99	7,62	1,07	0,68	66
67	Clavier à Comblain-au-Pont	26,45	151,409	76,364	368	83,464	17,091	177,224	104,028	58,70	18,36	10,78	1,17	0,69	67
68	Grimbergen à Londerzeel.	12,75	61,202	32,748	25	22,622	1,275	56,670	37,244	65,73	12,18	8,00	0,93	0,61	68
69	Montigny-le-Tilleul à Thuillies	11,30	49,075	43,917	17	9,210	3,831	50,975	38,017	66,72	13,81	9,22	1,16	0,77	69
70	Eghezée à Saint-Denis-Bovesse	16,52	77,683	31,136	78	28,351	26	59,591	39,662	66,56	9,88	6,56	0,77	0,51	70
71	Turnhout-Molt-Westerloo-Sichem.	54,94	252,032	103,407	1,334	66,687	3,530	174,958	123,941	70,84	8,72	6,18	0,66	0,49	71
72	Bruges à Zwevezele.	19,91	101,709	61,523	257	32,895	234	94,909	64,335	67,79	13,06	8,85	0,93	0,93	72
73	Lens-Engghien-Soignies	31,13	198,430	90,967	310	47,397	3,114	141,788	89,873	63,36	12,48	7,91	0,71	0,45	73
74	Boussu à la frontière vers Bavai	14,73	86,495	58,684	86	15,057	4,453	78,280	50,123	64,03	14,56	9,32	0,91	0,58	74
75	Tongres - Lanaeken - Vroenhoven (frontière) vers Maestricht	24,13	152,235	77,836	566	56,472	2,675	137,549	92,068	66,93	15,62	10,45	0,90	0,60	75
76	Tongres à Fexhe-le-Haut-Clocher.	19,11	74,215	24,397	76	23,331	5,353	53,207	27,447	51,59	7,63	3,93	0,72	0,37	76
77	Brasschaet-Brecht-Westerloo	52,87	226,787	65,763	487	40,083	7,793	144,116	100,550	88,11	5,91	5,21	0,50	0,44	77
78	Onoz à Fleurus	11,75	67,400	40,826	168	13,421	133	54,548	35,800	65,63	12,72	8,35	0,81	0,53	78
79	Haecht-Aerschot-Tirlemont.	45,56	242,751	92,129	550	80,099	1,613	174,391	101,795	58,37	10,49	6,12	0,78	0,45	79
80	Liège-Barçon-Fouron-le-Comte	30,14	197,788	200,022	631	45,405	1,560	247,618	155,090	62,63	22,51	14,10	1,25	0,78	80
81	Braine-l'Alleud à Wavre.	21,56	152,965	92,457	204	23,315	47	119,623	75,947	65,46	14,74	9,65	0,70	0,50	81
82	Ypres-Steenwerck-Warneton	28,42	171,365	73,857	434	40,959	4,495	116,975	77,094	64,42	11,54	7,43	0,70	0,45	82
83	Louvain à Tervueren.	17,13	84,793	63,069	296	23,354	3,468	90,197	53,840	59,69	14,43	8,61	1,06	0,63	83
84	Anvers-Boom-Malines-Duffel-Lierre.	41,31	190,621	139,194	626	41,455	101	181,376	110,981	64,50	12,03	7,76	0,95	0,61	84

(\*) D'après les renseignements fournis par la Société Nationale des Chimistes de fer Vieinaux.

CHEMINS DE FER VICINAUX.  
EXPLOITATION. — ANNÉE 1909 (suite) (\*).

ANNÉES.	Numéros d'ordre.	DÉSIGNATION DES LIGNES.		Longueur moyenne annuelle exploitée.	Arrêts et stations.	Kilomètres parcourus.	RECETTES.					DÉPENSES.	Rapport de la dépense à la recette.	Par jour- kilomètre.		Par train- kilomètre.		Numéros d'ordre.
		Kilom.	Mètre				Voyageurs.	Bagages.	Marchandises financières et valeurs.	Produits divers.	TOTAL.			Frs.	Frs.	Frs.	Frs.	
85		Courcelles-Incourt-Gembloux	42	289,003			115,807	453	118,808	3,429	238,497	162,260	68.04	9.78	6.66	0.83	0.56	85
86		Gand à Meirlebeke	14	146,905			89,103	139	1,613	7,461	98,316	76,188	77.49	40.14	31.11	0.67	0.52	86
87		Tervueren à Triflemont	23	143,230			38,519	197	38,819	1,008	45,694	56,994	66.15	6.02	3.98	0.60	0.40	87
88		Hasselt à Oreve	24	132,236			52,954	288	40,425	1,753	95,420	64,412	67.50	8.67	5.85	0.72	0.49	88
89		Maeseyck à Lanaeken	20	141,277			70,859	927	28,833	2,390	103,009	69,930	67.89	10.71	7.27	0.73	0.49	89
90		Turnhout-Merxplas-Hoogstraeten (frontière)-Ryckevorsel	11	159,215			61,624	570	81,206	759	144,159	95,556	66.29	9.15	6.07	0.91	0.60	90
91		Aerseele-Courtrai-Mouscron-Me- nin-Montaleux	29	244,103			187,550	605	43,975	274	232,404	165,356	71.15	12.25	8.72	0.95	0.68	91
92		Waterloo à Mont-Saint-Jean	8	24,622			11,795	23	1,391	453	13,662	8,160	59.73	6.84	4.09	0.55	0.33	92
93		Hasselt-Herck-la-Ville-Haelen	12	72,054			28,118	177	8,441	3,787	40,523	28,070	69.27	6.06	4.20	0.56	0.39	93
94		Liège-Wihogne-Vottem - Tongres (service électrique).	9	479,532			208,393	751	850	*	209,994	144,000	68.57	68.01	46.61	0.44	0.30	94
95		Liège-Wihogne-Vottem - Tongres (service à vapeur)	21	76,272			42,842	142	17,568	698	61,250	40,610	66.30	11.88	7.87	0.80	0.53	95
96		Hasselt à Bourg-Léopold	22	118,710			68,291	625	29,793	530	99,245	67,273	67.78	9.19	6.23	0.84	0.57	96
97		Binche-Bracquagnies-La Louvière- Estinnes-au-Mont	42	175,714			85,805	318	16,628	136	102,887	70,661	68.68	13.36	9.17	0.59	0.40	97
98		Liège-Tilieur-Saint-Gilles-Hollo- gne-aux-Pierres-Ans	14	865,087			423,537	1,444	1,168	2,040	428,189	236,262	55.18	69.22	38.19	0.49	0.27	98
99		Namur à Forville	12	74,582			81,009	200	21,795	5,976	108,890	73,684	67.67	16.96	11.48	1.46	0.99	99
100		Charleroy - Nalines - Marcinelle (service électrique)	16	218,989			101,170	*	*	34	101,204	82,379	81.40	34.62	28.18	0.46	0.38	100
101		Charleroy - Nalines - Marcinelle - (service à vapeur)	19	77,799			67,545	58	13,208	602	81,413	56,326	69.19	16.07	11.12	1.05	0.72	101
102		Poix à Pâleuse	17	333,745			31,421	258	21,204	33	52,916	45,008	86.19	5.14	4.43	0.40	0.30	102
103		Marche-Bastogne-Martelange	32	277,115			126,429	721	105,673	4,862	237,683	166,983	70.25	8.01	5.63	0.86	0.60	103
104		Lignes vicin. banlieue de Tournai	104	328,100			248,936	345	107,394	1,516	357,291	265,485	74.30	12.82	9.52	1.09	0.81	104
105		Maeseyck à Kessenich	6	29,200			7,482	81	4,407	466	12,376	9,918	80.14	4.32	3.62	0.42	0.34	105
106		Chimay - Cul-des-Sars-Petite-Cha- pelle	21	118,396			53,956	394	56,498	678	110,626	83,736	75.69	11.68	8.84	0.93	0.71	106
107		Aeltre à Eecloo	15	53,537			22,000	105	11,719	170	33,994	29,755	87.53	5.58	4.89	0.63	0.56	107
108		Ath à Flobecq	14	69,399			47,945	124	16,378	227	64,674	69,010	106.70	9.66	10.31	0.93	1.00	108
109		Overmeire-Lokeren-Safelaere	12	38,486			13,402	40	2,604	2,351	18,397	25,081	136.33	5.73	7.82	0.48	0.65	109
110		Baudour-Lens-Baufe	16	55,167			18,846	30	19,205	664	38,745	30,337	78.30	7.74	6.06	0.70	0.55	110
111		Wetteren à Sottegem	20	76,822			33,761	133	15,131	97	49,122	51,305	104.44	6.53	6.82	0.64	0.67	111
112		Grammont à Audenarde	38	123,497			77,575	177	21,191	400	99,343	67,611	68.06	10.18	6.93	0.80	0.55	112
113		Casteau - Chaussée - Notre - Dame- Louveignies-Neuville	24	111,684			29,753	40	62,108	457	92,358	65,224	70.62	15.27	10.78	0.83	0.58	113
114		Itegem à Santhoven	19	77,678			22,877	127	29,666	1,474	54,144	38,168	70.49	7.47	5.26	0.70	0.49	114
115		Nivelles-Virginal-Braine-l'Alleud	20	134,839			64,025	93	13,419	3	77,540	101,509	130.91	10.60	13.87	0.58	0.75	115
116		Dixmude-Ypres-Poperinghe	29	103,957			53,974	383	25,099	3,623	83,079	53,468	64.36	5.43	3.42	0.51	0.33	116
117		Tongres à Cortessem	16	52,338			37,202	94	14,354	377	52,027	34,233	65.80	10.43	6.86	0.99	0.65	117

1118	Ueuvin à Petite-Gravagne	15-39	59,100	26,591	215	18,278	3,089	48,171	33,111	68,774	8,306	5,891	0,82	0,56	11,8
1119	Hamme à Zwynredrecht	29-45	148,087	83,202	240	11,557	959	95,958	83,779	87,31	9,93	7,79	0,65	0,57	119
120	Hal à Ninove	27-13	106,358	66,306	37	19,605	4,980	90,928	67,506	74,31	9,18	6,82	0,85	0,64	120
121	Rochefort-Wellin-Graide	39-97	161,474	54,483	106	19,094	145	73,828	57,015	77,23	5,06	3,91	0,46	0,35	121
122	Bruges à Knesselaere-Ursel	21-49	84,297	41,207	99	13,639	2,859	57,864	35,087	60,64	7,38	4,47	0,69	0,42	122
123	Vielsam à Lierneux	14-90	54,401	28,834	343	17,164	163	46,504	35,886	79,32	8,52	6,76	0,85	0,68	123
124	Poperinghe-Furnes-La Panne	47-69	202,094	118,993	906	42,764	2,099	164,762	109,782	66,63	9,47	6,31	0,82	0,54	124
125	Dinant à Florennes	23-74	120,062	64,014	328	13,881	540	78,763	53,989	68,55	9,09	6,23	0,66	0,45	125
126	Hannut-Vinalmont-Burdinne-Huy	22-69	86,617	21,201	76	37,187	7,554	66,078	43,919	66,47	7,98	5,30	0,70	0,51	126
127	Bruges-Middelbourg-Aardenburg	19-92	81,470	36,885	96	15,496	3,587	56,064	33,868	60,41	7,71	4,66	0,69	0,42	127
128	Assche-Alost-Orddeghem	24-31	92,372	49,403	188	9,064	56	58,711	46,462	79,14	6,62	5,24	0,64	0,50	128
129	Ypres à Gheluwe	18-30	68,176	28,079	92	17,911	16	46,098	39,484	85,65	6,90	5,91	0,68	0,58	129
130	Hannut - Jemeppe - sur - Meuse														
131	Fexhe-le-Haut-Clocher-Engis	47-77	250,356	161,626	199	121,667	5,873	289,365	194,224	67,12	16,60	11,14	1,16	0,78	130
132	Lesve à Warnant	15-47	62,712	10,743	16	18,892	2,678	32,329	26,664	82,48	5,73	4,72	0,52	0,43	131
133	Casteau à Braquegnies	12-08	68,764	22,781	25	4,332	1,236	28,374	20,914	73,71	6,44	4,74	0,41	0,30	132
134	Gand à Loochristi	9-90	58,272	35,180	97	2,487	2,551	40,315	32,433	80,45	11,16	8,98	0,69	0,56	133
135	Lignes vicies du Borinage (see élec.)	20-53	656,648	251,454	1,035	»	24	252,523	354,752	140,48	33,70	47,34	0,38	0,54	134
136	Lignes vicies du Borinage (see a vap.)	34-15	180,328	75,493	337	41,717	4,435	121,892	99,547	81,67	7,99	7,99	0,68	0,55	135
137	Meirebekte à Herzete	18,85	83,681	31,225	91	3,964	3,055	36,721	30,721	80,14	5,57	4,47	0,46	0,37	136
138	Jodoigne-Tirlemont-Si-Trond	37-56	157,432	48,401	151	65,957	1,441	115,950	81,066	69,92	8,46	5,91	0,74	0,51	137
139	Courrière à Ben-Ahin	22-15	96,330	37,343	124	21,371	6,144	64,982	48,227	74,22	8,04	5,97	0,67	0,50	138
140	Ostende à Dixmude	25-75	120,811	68,701	470	19,773	575	89,579	56,198	62,73	9,53	5,98	0,74	0,47	139
141	Turnhout à Popel (frontière)	20-52	68,020	28,329	198	17,294	3,424	49,245	38,049	77,26	6,57	5,08	0,72	0,56	140
142	Comblain-la-Tour-Manhay-Melreux	14-63	52,934	17,793	84	15,091	50	33,828	27,787	82,14	6,38	5,20	0,64	0,52	141
143	Bouillon-Corbion-Pussemanche(free)	7-75	28,702	11,111	315	4,648	1,982	18,056	12,931	71,61	6,38	4,57	0,63	0,45	142
144	Diest à Courcel	18-08	69,241	24,272	159	19,179	110	43,720	28,413	64,99	6,63	4,31	0,63	0,41	143
145	Charleroy à Jumeit (Heigne)	4-63	181,216	115,353	»	»	3,792	119,125	84,450	70,89	70,49	49,97	0,66	0,47	144
146	Eilalle-à-Villers-devant-Orval	30-71	115,140	25,309	211	9,928	101	35,609	30,863	103,52	3,18	3,29	0,31	0,32	145
147	Ostende à Westende (Bains)	12-96	322,420	237,748	3,142	14,104	396	255,390	214,359	83,93	72,45	60,81	0,79	0,66	146
148	Han-sur-Lesse à la grotte de Han	3-76	7,516	14,806	3	1,271	372	15,271	9,518	62,33	26,72	16,65	0,20	0,27	147
149	Haine-St-Pre-La Louvière-Famil	7-38	273,595	113,766	489	»	32	114,287	94,958	83,00	42,43	35,21	0,42	0,35	148
150	Lierre à Werchter	22-81	94,305	27,212	191	6,807	310	34,520	24,101	69,82	4,15	2,89	0,37	0,26	149
151	Malines à Aerschot	13-15	59,407	37,408	178	9,376	2,346	49,308	30,056	60,96	10,27	6,26	0,83	0,51	150
152	Chapelle las-Herlaimont à Anderlues	4-36	92,862	35,176	165	»	»	35,341	52,435	148,37	22,21	32,95	0,38	0,56	151
153	Blankenberghe à Heyst	8-40	97,645	91,591	816	5,687	25	98,119	70,662	78,13	32,00	25,00	1,00	0,79	152
154	Saint-Trond à Hannut	8-94	572	139	9	»	»	148	190	128,61	2,07	2,66	0,26	0,33	153
155	Courtrai à Pecq	18-28	14,142	4,940	17	5,330	721	11,008	8,581	77,95	6,84	5,33	0,78	0,61	154
156	Gand-Nevele-Ruyssedele	4-22	18,384	14,993	23	»	»	15,045	11,054	73,47	17,06	12,53	0,82	0,60	155
157	Spa à Verviers	4-93	36,637	13,393	»	»	46	13,439	15,933	118,56	18,05	21,40	0,37	0,43	156

RELEVÉ GÉNÉRAL.

(\*) D'après les renseignements fournis par la Société Nationale des Chemins de fer Vicinaux.  
 (\*\*) Il y a eu, en 1894, 4,644 kilomètres parcourus par kilomètre exploité, 4,975 en 1895, 5,176 en 1896, 6,285 en 1897, 6,208 en 1898, 6,455 en 1899, 6,635 en 1900, 6,842 en 1901, 7,109 en 1902 et 7,370 en 1903.

## MATÉRIEL EN SERVICE.

DÉSIGNATION.		1886.	1888.	1890.	1895.	1900.	1905.	1908.	1909.		
<b>MATÉRIEL DE TRACTION.</b>											
Locomotives . . . . .	Nombre	34	109	169	266	368	506	597	645		
Voitures à vapeur Rowan . . . . .	id.	»	»	»	»	2	2	»	»		
Traction électrique.	Voitures électromotrices 2 <sup>e</sup> classe. . . . .	id.	»	»	18	51	184	258	325		
	id. mixtes remorquées . . . . .	id.	»	»	13	32	103	140	201		
	id. id. ouvertes remorq. . . . .	id.	»	»	6	6	68	87	107		
	Wagons . . . . .	id.	»	»	»	»	10	18	20		
Fourgons à bagages. . . . .	id.	»	»	»	»	»	2	4	4		
<b>MATÉRIEL DE TRANSPORT.</b>											
Voitures	de 1 <sup>re</sup> classe . . . . .	id.	5	68	89	116	134	138	139	139	
	de 2 <sup>e</sup> classe . . . . .	id.	52	190	283	395	567	818	999	1,062	
	mixtes . . . . .	id.	29	39	62	126	210	326	394	415	
	fourgons. . . . .	id.	10	10	10	21	26	30	63	63	
	à chevaux . . . . .	id.	»	»	20	20	22	24	2	2	
à bogies. . . . .	id.	»	»	18	32	32	32	32	32		
Fourgons à bagages. . . . .	id.	17	73	112	145	215	298	356	374		
Wagons	fermés.	de 5 tonnes . . . . .	id.	27	74	78	76	79	79	79	
		de 10 tonnes . . . . .	id.	»	19	85	218	361	552	778	842
	à hausses.	de 5 tonnes . . . . .	id.	88	119	127	128	128	128	128	
		de 10 tonnes . . . . .	id.	»	219	487	173	1,981	3,196	4,053	4,350
	plats	de 5 tonnes . . . . .	id.	»	67	74	70	70	68	68	68
		de 10 tonnes . . . . .	id.	27	29	82	153	231	326	388	411
de 10 tonnes à bogies. . . . .		id.	»	»	»	4	4	4	4	4	
de 20 tonnes . . . . .	id.	»	1	1	3	5	8	8	8		
Wagons spéciaux. . . . .	id.	»	1	2	11	18	49	78	81		

## CHEMINS DE FER VICINAUX. — ACCIDENTS.

		1886.	1890.	1895.	1900.	1905.	1907.	1908.	1909.
Voyageurs	blessés . . . . .	3	6	3	8	40	37	72	8
	tués . . . . .	»	1	»	6	11	8	9	3
	Total . . . . .	3	7	3	14	51	45	81	11
Agents de l'administration	blessés . . . . .	»	3	1	4	12	9	10	1
	tués . . . . .	»	»	»	4	2	1	2	2
	Total . . . . .	»	3	1	8	14	10	12	3
Autres personnes	blessées . . . . .	4	7	10	28	33	46	40	36
	tuées . . . . .	3	12	31	30	41	38	42	47
	Total . . . . .	7	19	41	58	74	84	82	83
<b>TOTAL GÉNÉRAL . . . . .</b>		<b>10</b>	<b>29</b>	<b>45</b>	<b>80</b>	<b>139</b>	<b>139</b>	<b>175</b>	<b>97</b>

(\*) D'après les renseignements fournis par la Société Nationale des Chemins de fer Vicinaux.

I. — LONGUEUR DES ROUTES DE L'ÉTAT, DES ROUTES PROVINCIALES ET DES ROUTES CONCÉDÉES.

PROVINCES.	SUBDIVISIONS des ROUTES.	SITUATION AU 31 DÉCEMBRE.						
		1830.	1860.	1880.	1890.	1900.	1908.	1909.
		Kilom.	Kilom.	Kilom.	Kilom.	Kilom.	Kilom.	Kilom.
Anvers.	Routes de l'Etat.	109.25	267.25	448.45	501.40	553.45	591.683	608.183
	Id. provinciales.	75.15	206.75	220.00	220.00	221.17	221.408	204.911
	Id. concédées.	»	»	»	»	»	»	»
Brabant.	Routes de l'Etat.	403.45	487.55	614.55	660.75	697.36	695.025	710.656
	Id. provinciales.	158.15	378.70	361.30	361.30	355.22	355.054	355.054
	Id. concédées.	»	19.00	14.80	2.50	»	6.230	6.486
Flandre Occidentale.	Routes de l'Etat.	411.70	677.15	806.30	847.35	883.93	926.572	928.176
	Id. provinciales.	165.85	180.00	180.00	180.00	188.55	188.553	188.553
	Id. concédées.	»	»	»	»	»	»	»
Flandre Orientale.	Routes de l'Etat.	352.20	420.60	537.05	588.00	675.11	750.201	762.939
	Id. provinciales.	36.10	156.75	155.00	192.05	207.39	208.748	208.778
	Id. concédées.	57.85	213.20	181.60	127.85	81.89	50.608	50.434
Hainaut.	Routes de l'Etat.	452.70	487.10	660.55	788.75	807.85	827.979	828.704
	Id. provinciales.	48.10	164.25	197.35	214.05	308.00	312.816	312.816
	Id. concédées.	3.55	229.60	128.25	94.95	12.35	8.250	8.250
Liège.	Routes de l'Etat.	239.15	576.55	999.35	1,048.90	1,052.16	1,110.146	1,117.178
	Id. provinciales.	17.95	40.40	45.00	45.00	47.78	47.780	47.780
	Id. concédées.	72.25	95.60	7.95	1.50	2.70	2.700	2.700
Limbourg.	Routes de l'Etat.	149.45	400.55	636.60	689.30	712.42	721.430	741.743
	Id. provinciales.	»	»	»	»	»	»	»
	Id. concédées.	»	»	»	»	»	»	»
Luxembourg.	Routes de l'Etat.	208.25	671.55	1,053.50	1,084.75	1,100.76	1,136.419	1,141.171
	Id. provinciales.	»	190.00	190.00	190.00	189.34	182.021	182.021
	Id. concédées.	»	»	»	»	»	»	»
Namur.	Routes de l'Etat.	267.30	559.60	975.10	1,100.20	1,181.44	1,206.699	1,207.689
	Id. provinciales.	13.00	190.25	95.00	95.00	79.35	79.346	79.346
	Id. concédées.	»	63.10	18.55	5.90	6.17	6.166	6.166
LE ROYAUME.	Routes de l'Etat.	2,593.45	4,547.90	6,731.45	7,307.40	7,664.48	7,966.154	8,046.439
	Id. provinciales.	514.30	1,507.10	1,443.65	1,497.40	1,596.80	1,595.726	1,579.259
	Id. concédées.	133.65	620.50	351.15	232.70	103.11	73.954	74.036
	TOTAUX.	3,241.40	6,675.50	8,526.25	9,039.50	9,364.39	9,635.834	9,699.734

II. — ROULAGE SUR LES ROUTES DE L'ÉTAT D'APRÈS UN RECENSEMENT FAIT DU 10 MAI AU 24 NOVEMBRE 1879.

Nombre de postes d'observation . . . . .		847	
Nombre d'observations effectuées . . . . .		15,287	
Poids total relevé . . . . .	Tonnes.	800,147	
Nombre de voitures	chargées . . . . .	723,436	
	vides . . . . .	353,261	
	TOTAUX.	1,076,697	
Poids moyen utile	des voitures chargées . . . . .	Kilogr. 1,077	
	des voitures de toute nature . . . . .	Id. 714	
Tonnage journalier moyen relevé par poste d'observation.	Voitures non suspendues.	Roulage régulier ou lointain . . . . .	Id. 182,103
		Roulage local à petites distances . . . . .	Id. 227,578
	TOTAUX.	Id. 409,681	
Voitures suspendues.	Voyageurs . . . . .	Id. 20,466	
	Marchandises. Articles de messageries . . . . .	Id. 37,002	
	TOTAUX.	Id. 57,468	
TOTAUX GÉNÉRAUX . . . . .	Id.	467,149	

(\*) D'après les renseignements fournis par l'Administration des Ponts et Chaussées du Ministère des Travaux publics. N.B. — L'Annuaire statistique de 1881 contient deux cartes indiquant le développement des routes en 1830 et en 1880.



SPÉCIFICATIONS.				ANVERS.	BRUXELLES.
				Compagnie générale des Tramways d'Anvers. (e)	Société anonyme du Tram-Car Nord-Midi.
Étendue	concedée . . . . .	à simple voie.	Étendue . . . . . mètres.	63,855	2,400
			Croise- ments.	Nombre . . . . . id.	...
	exploitée	à double voie	Long. moyenne . . . . . mètres.	...	...
			Distance moyenne . . . . . id.	...	...
Matériel	de traction	chevaux.	Nombre (total . . . . .)	...	130
			Valeur (en service journalier . . . . .)	...	118
		locomotives.	Nombre (totale . . . . .)	...	68,607
			Valeur (moyenne . . . . .)	...	528
	roulant	autres (voitures électriques)	Nombre (total . . . . .)	223	...
			Valeur (en service journalier . . . . .)	402	35
	roulant	nombre de voitures	Nombre (totale . . . . .)	229	14
			Valeur (moyenne . . . . .)	...	20,824
	Nombre de voyageurs transportés (Total . . . . .)			51,339,789	3,089,200
	(Moyenne par jour . . . . .)			140,657	8,464
Nombre.	de jours-kilomètre . . . . .		23,307	876	
	de jours-voitures . . . . .		83,585	5,110	
	de jours-cheval (calculé sur le nombre total des chevaux) . . . . .		...	47,450	
Parcours kilométrique.	des voitures	Total . . . . . kil.	15,216,745	517,248	
		Par jour et par voiture . . . . . id.	182	101	
	des chevaux	Total . . . . . id.	»	517,248	
		Par jour et par cheval en service journalier . . . . . id.	»	12	
Recettes	annuelles . . . . . fr.		6,140,843	308,920	
	journalières . . . . . id.		16,824	846	
	par kilomètre d'étendue exploitée . . . . . id.		96,169	128,716	
	par cent voyageurs . . . . . id.		11.96	10	
	par jour-kilomètre . . . . . id.		263.47	352.65	
	par jour-voiture . . . . . id.		73.45	60.45	
par jour-cheval . . . . . id.		...	6.51		
Dépenses	de premier établissement (solde au dernier bilan).	Voies et concession . . . . . id.	15,742,785	...	
		Bâtiments et constructions . . . . . id.	9,115,747	...	
		Autres dépenses . . . . . id.	5,123,674	...	
	Total . . . . . id.			29,982,206	...
	d'exploitation	Redevance . . . . . id.		814,752	...
		Personnel . . . . . id.		1,376,018	...
		Voies et travaux . . . . . id.		303,019	...
		Cavalerie et traction . . . . . id.		753,553	...
		Matériel . . . . . id.		...	...
		Amortissement . . . . . id.		700,978	...
Autres . . . . . id.		...	...		
Total . . . . . id.			3,908,320	253,181	
Coefficient d'exploitation . . . . .			63.64	81.95	
Accidents . . . . .			3	...	

(\*) Statistique dressée par l'Administration de la Statistique générale (Ministère de l'Intérieur), d'après les renseignements fournis par les sociétés de tramways. Les tomes XVI à XXI de l'Annuaire Statistique contiennent les mêmes renseignements pour les années antérieures.

(a) Les Sociétés anonymes des Tramways bruxellois, des Chemins de fer économiques, du Central-Car et des Tramways Liégeois n'ont pas fourni leur statistique. La Société anonyme des Tramways économiques a été dissoute en 1894.

(b) La Société anonyme Chemin de fer à voie étroite de Bruxelles à Ixelles-Boendael, exploitant concurremment avec le tramway à vapeur d'Ixelles-Boendael certaines lignes de la Société nationale des chemins de fer vicinaux ne peut plus fournir la statistique

BAND.	KNOCKE.	LA PANNE.	LIÈGE.				LOUVAIN.	VERVIERS.
			Société anonyme des Tramways Liégeois.	Société anonyme du Tramway de Cointe.	Tramway Est-Ouest (e).	Société anonyme des Railways économiques de Liège, Seraing et extensions.		
26,690	...	3,565	...	1,750	20,275	15,560	1,000	19,600
2,500	1,300	3,565	...	1,450	10,174	6,360	1,000	15,000
2	1	4	...	5	14	6	2	33
70	20	45	...	60	152	90	»	97
530	150	840	...	350	620	900	»	452
24,190	»	»	...	»	7,842	8,730	»	1,400
»	9	»	...	»	»	»	14	»
»	6	5	...	»	»	»	12	»
»	5,760	3,960	...	»	»	»	12,600	»
»	640	857	...	»	»	»	900	»
»	»	»	...	»	»	»	»	»
»	»	»	...	»	»	»	»	»
»	»	»	...	»	31	»	»	30
»	»	»	...	»	»	»	»	»
»	»	»	...	»	»	»	»	»
96	»	»	...	7	47	33	»	38
11	»	7	...	»	51	46	8	25
»	4	2	...	»	17	24	4	»
66,000	6,375	25,858	...	»	»	»	17,800	88,950
6,000	1,593	3,694	...	»	»	»	2,225	3,558
8,924,319	108,922	95,586	...	265,446	6,647,715	5,166,570	406,734	4,894,000
24,450	851	262	...	727	18,213	14,155	1,114	13,408
9,741	166	1,301	...	529	6,576	5,508	365	5,986
18,250	384	640	...	...	6,205	8,760	1,460	10,950
...	1,152	1,825	...	...	...	...	5,110	...
2,403,513	...	30,067	...	86,899	2,985,188	2,403,447	»	1,380,000
132	...	42	...	...	844	274	»	126
»	...	30,067	...	...	...	...	»	...
»	...	16	...	...	...	...	»	...
1,073,268	(d) 10,892	27,309	...	32,973	1,059,589	800,818	40,673	615,663
2,940	(d) 85	75	...	90	2,903	2,194	111	1,687
40,211	8,379	7,660	...	22,740	58,813	53,069	40,673	37,577
12.02	10.00	2,856	...	12.42	15.94	15.50	10.00	12.58
110.18	65.45	20.99	...	...	161.13	145.40	111.43	102.85
58.75	28.36	37.41	...	...	170.76	91.42	27.85	56.22
...	9.46	14.96	...	...	...	...	7.96	...
»	33,150	62,613	...	...	...	...	...	584,549
»	12,944	13,092	...	...	...	...	...	1,200,957
»	...	33,266	...	...	...	...	...	625,198
7,186,946	46,094	108,971	...	367,273	...	5,035,696	...	2,410,704
90,579	...	...	...	5,244	...	7,535	...	42,297
226,272	3,746	5,804	...	...	...	...	...	215,485
50,744	383	520	...	...	...	...	...	4,950
121,309	4,092	6,411	...	...	...	...	...	48,202
106,776	70	»	...	38,618	...	460,899	...	18,807
»	1,747	6,111	...	...	...	...	...	65,079
93,431	...	1,519	...	...	...	...	...	5,900
689,111	10,038	20,365	...	43,862	...	468,434	...	400,720
64.21	92.16	74.57	...	133.02	...	58.49	...	65.08
38	...	...	...	...	...	»	...	34

spéciale de la ligne de tramway. D'autre part, la société anonyme des Tramways du Nord d'Anvers exploitée par la société nationale des chemins de fer vicinaux, ne figure pas dans la statistique ci-dessus.

(e) Les Sociétés anonymes des Tramways anversoises, des Tramways maritimes, des Tramways nationaux, des Tramways-Omnibus et des Tramways du Sud d'Anvers, ont été unifiées en 1901 sous le nom de Compagnie générale des Tramways d'Anvers.

(d) Pour 128 jours d'exploitation.

(e) Exercice 1909-1910.

N. B. — Les pointillés indiquent le manque de renseignements.

**VOIRIE VICINALE.**  
**RESSOURCES AFFECTÉES A L'AMÉLIORATION DES CHEMINS VICINAUX SUBSIDIÉS PAR L'ÉTAT (\*).**

PROVINCES.	DÉSIGNATION DES RESSOURCES.	CRÉDITS ORDINAIRES.						CRÉDITS ORDINAIRES ET EXTRAORDINAIRES		
		PÉRIODE de 1841 à 1850.	PÉRIODE de 1851 à 1860.	PÉRIODE de 1861 à 1870.	PÉRIODE de 1871 à 1880.	ANNÉES 1881 à 1883.	PÉRIODE de 1884 à 1890.	PÉRIODE de 1891 à 1900.	ANNÉE 1908.	
Anvers.	Fonds communaux . . .	372,701	528,265	814,277	1,765,336	437,610	818,917	2,161,129	606,143	
	Souscriptions volontaires . . .	60,417	42,653	133,262	112,109	»	»	»	»	
	Prestations en nature . . .	7,811	2,018	14,911	»	»	»	»	»	
	Fonds provinciaux . . .	229,501	420,756	763,617	947,380	285,000	809,719	2,740,921	332,692	
	Fonds de l'Etat . . .	235,595	651,007	950,372	1,930,914	404,743	1,122,047	3,322,610	550,319	
	TOTAUX. . .	905,935	1,644,699	2,676,839	4,755,739	1,127,353	2,750,683	8,224,660	1,489,154	
Brabant.	Fonds communaux . . .	674,001	1,694,903	2,437,702	3,910,007	882,668	1,099,569	2,921,669	437,275	
	Souscriptions volontaires . . .	51,581	259,986	391,377	390,783	50,522	8,942	1,447	»	
	Prestations en nature . . .	167,795	967,533	1,078,091	619,576	42,523	11,984	68,126	»	
	Fonds provinciaux . . .	162,079	697,226	972,751	1,447,905	602,350	1,106,460	4,255,800	474,771	
	Fonds de l'Etat . . .	222,754	729,448	1,442,983	1,753,570	682,816	1,803,302	5,153,014	626,060	
	TOTAUX. . .	1,278,210	4,349,096	6,322,904	8,121,841	2,260,879	4,180,257	12,403,956	1,538,100	
Flandre occidentale.	Fonds communaux . . .	661,997	1,061,248	1,510,178	2,600,841	951,089	2,721,186	2,196,401	103,616	
	Souscriptions volontaires . . .	53,185	115,093	97,856	19,528	»	»	»	»	
	Prestations en nature . . .	41,655	51,034	4,000	»	»	»	»	»	
	Fonds provinciaux . . .	360,723	738,123	1,104,597	3,757,619	974,418	1,605,680	1,953,858	53,808	
	Fonds de l'Etat . . .	209,648	820,426	1,221,473	3,227,324	1,135,644	1,848,913	2,763,969	174,524	
	TOTAUX. . .	1,327,118	2,785,924	3,938,113	9,605,312	3,061,151	6,265,779	6,914,666	331,948	
Flandre orientale.	Fonds communaux . . .	539,259	839,553	1,240,337	2,943,482	697,480	1,379,422	2,517,102	251,416	
	Souscriptions volontaires . . .	79,686	183,520	577,535	354,629	44,104	45,965	70,795	»	
	Prestations en nature . . .	160,774	217,571	306,718	436,480	123,384	123,384	11,656	»	
	Fonds provinciaux . . .	111,242	425,451	519,176	797,993	240,326	539,815	1,044,680	67,270	
	Fonds de l'Etat . . .	259,679	761,351	1,155,549	2,824,098	679,549	1,149,073	2,042,750	171,000	
	TOTAUX. . .	1,141,640	2,427,446	4,399,315	7,356,682	1,784,604	3,237,659	5,686,983	489,686	
Hainaut.	Fonds communaux . . .	654,148	1,547,902	2,194,411	2,505,432	903,956	2,075,339	5,839,792	747,775	
	Souscriptions volontaires . . .	53,605	277,978	241,843	459,064	»	15,595	49,382	»	
	Prestations en nature . . .	373,558	734,177	338,418	18,043	3,875	»	»	»	
	Fonds provinciaux . . .	401,865	631,088	965,637	2,441,148	914,313	1,417,902	2,441,443	286,665	
	Fonds de l'Etat . . .	229,992	766,189	1,438,989	2,447,377	979,167	2,633,740	5,357,110	591,683	
	TOTAUX. . .	1,712,878	3,957,334	5,179,298	7,871,064	2,801,311	6,142,576	13,687,727	1,626,123	



## VOIRIE VICINALE

TRAVAUX EXÉCUTÉS AUX CHEMINS VICINAUX SUBSIDIÉS PAR L'ÉTAT (\*).

PROVINCES.		NATURE DES TRAVAUX.	1° A L'AIDE DES CRÉDITS ORDINAIRES.							2° A L'AIDE DES CRÉDITS ORDINAIRES ET EXTRAORDINAIRES.		
			1841 à 1850. mètres courants.	1851 à 1860. mètres courants.	1861 à 1870. mètres courants.	1871 à 1880. mètres courants.	1881 à 1883. mètres courants.	1884 à 1890. mètres courants.	1891 à 1900. mètres courants.	1908. mètres courants.		
Anvers.	} Pavage. . . . . Empierrement . . . . . Ensablement . . . . . TOTAUX. . . . .	98,220	136,423	173,888	215,449	49,884	142,335	283,481	30,102			
		»	320	1,829	»	»	»	»	»			
		9,975	22,238	20,632	»	»	»	»	»			
		108,195	158,981	196,349	215,449	49,884	142,335	283,481	30,102			
Brabant.	} Pavage. . . . . Empierrement . . . . . Ensablement . . . . . TOTAUX. . . . .	133,468	349,860	376,950	327,257	109,565	161,690	326,961	30,108			
		8,486	7,935	14,881	16,294	176	1,421	5,873	»			
		4,974	24,577	24,259	6,874	»	»	»	»			
		146,928	382,372	416,090	350,425	109,741	163,111	332,834	30,108			
Flandre occidentale.	} Pavage. . . . . Empierrement . . . . . Ensablement . . . . . TOTAUX. . . . .	62,559	154,421	187,722	224,558	71,525	218,627	179,364	7,484			
		42,025	22,484	69,846	118,915	12,854	31,034	14,826	»			
		115,337	14,122	5,973	154,793	»	950	»	»			
		220,521	191,027	263,541	498,266	84,379	250,611	194,190	7,484			
Flandre orientale.	} Pavage. . . . . Empierrement . . . . . Ensablement . . . . . TOTAUX. . . . .	94,020	211,972	252,858	357,365	64,299	146,852	230,088	10,466			
		4,573	4,711	62,845	160,409	69,535	95,757	40,665	»			
		11,375	3,788	1,936	»	»	»	»	»			
		109,968	220,471	317,639	517,774	133,834	242,609	270,753	10,466			
Hainaut.	} Pavage. . . . . Empierrement . . . . . Ensablement . . . . . TOTAUX. . . . .	102,012	196,950	219,060	253,464	69,414	171,240	330,511	20,903			
		128,607	312,778	204,888	111,881	15,930	67,381	64,888	15,090			
		2,050	11,837	5,266	2,676	»	»	»	»			
		232,669	521,565	429,214	368,021	85,344	238,621	395,399	35,993			

Liège.	Pavage . . . . .	22,222	20,866	23,731	43,065	12,162	26,538	51,592	4,470
	Empièrrement . . . . .	147,505	405,098	464,222	532,048	641,411	282,910	385,974	112,810
	Ensemblement . . . . .	7,357	6,301	2,293	16,073	180	1,795	»	»
	TOTAUX. . . . .	177,144	432,265	490,245	591,186	653,753	311,243	437,566	117,310
Limbourg.	Pavage . . . . .	28,827	30,383	46,062	81,174	20,443	75,282	80,125	2,460
	Empièrrement . . . . .	71,300	302,062	248,328	165,129	16,501	49,280	61,103	2,989
	Ensemblement . . . . .	69,204	84,767	147,490	79,588	»	2,151	»	»
	TOTAUX. . . . .	169,331	417,212	441,880	325,891	36,944	126,713	141,228	5,349
Luxembourg.	Pavage . . . . .	823	13,998	21,030	10,489	»	4,130	3,841	»
	Empièrrement . . . . .	186,262	590,011	675,122	565,410	133,345	306,110	326,152	18,723
	Ensemblement . . . . .	1,890	78,262	152,890	45,279	»	»	»	»
	TOTAUX. . . . .	188,975	682,271	849,042	621,178	133,345	310,240	329,993	18,723
Namur.	Pavage . . . . .	7,099	8,825	16,716	24,837	1,644	25,874	38,431	4,850
	Empièrrement . . . . .	232,003	659,117	657,045	542,037	101,488	268,538	168,303	19,251
	Ensemblement . . . . .	48,657	109,442	48,014	13,579	»	»	»	»
	TOTAUX. . . . .	287,759	777,384	721,775	580,453	103,132	294,412	206,734	24,101
LE ROYAUME.	Pavage . . . . .	549,250	1,123,698	1,318,017	1,537,658	398,936	972,568	1,524,394	110,743
	Empièrrement . . . . .	821,421	2,304,516	2,399,006	2,212,123	991,240	1,102,431	1,007,784	168,893
	Ensemblement . . . . .	270,819	355,334	408,753	318,862	180	4,896	»	»
	TOTAUX. . . . .	1,641,490	3,783,548	4,125,776	4,068,643	1,390,356	2,079,895	2,592,178	279,636
3° A L'AIDE DES CRÉDITS EXTRAORDINAIRES.									
LE ROYAUME.	Pavage . . . . .	968,113	171,119	175,250	300,759	141,447			
	Empièrrement . . . . .	2,514,400	709,664	195,694	240,208	152,532			
	Ensemblement . . . . .	1,252,111	624,167	50,720	30,832	»			
	TOTAUX. . . . .	4,734,624	1,504,950	421,664	571,799	293,979			

(\*) D'après les renseignements fournis par le Service de la Voirie communale du Ministère de l'Agriculture et des Travaux Publics.

**VOIES NAVIGABLES. — RENSEIGNEMENTS DIVERS (\*).**  
SITUATION AU 31 DÉCEMBRE 1909.

DÉSIGNATION DES VOIES NAVIGABLES.	LONGUEUR TOTALE.	MOUILLAGE.	Nombre d'écluses.	PÉAGES.
Ambièvre . . . . .	Mètres. 10,984	Mètres. 0.25 à 0.70	» 1	Pas de péage.
Blankenberghe (canal de) . . . . .	12,132	0.65 à 1.80	21	Droit de fr. 2.10 par bateau à l'écluse de Speye. Fr. 0.024 par tonne de chargement, fr. 0.008 par tonne de capacité du bateau et fr. 0.008 retour à vide.
Blaton à Ath . . . . .	21,593	2.10	10 (b)	Fr. 0.005 par tonne kilométrique.
Bossuyt à Courtrai (canal de) . . . . .	15,357	2.20	»	Pas de péage.
Bourgogne (canal de) . . . . .	1,620	1.40	1	Fr. 0.0016 par tonne kilométrique.
Branche de Pauw . . . . .	301	2.30	»	Pas de péage.
Bruges à l'Écluse (Partie belge du canal de) . . . . .	13,000	2.30 à 2.50	5	Par tonne et p <sup>r</sup> bief, fr. 0.02 p <sup>r</sup> bateau vide, 0.045 p <sup>r</sup> marchandises de 2 <sup>e</sup> classe et fr. 0.06 p <sup>r</sup> marchandises de 1 <sup>re</sup> cl.
Bruxelles au Rupel (canal de) . . . . .	28,034	3.20	»	Pas de péage.
Callebeek . . . . .	800	»	»	»
Centre (canal du) (Section aval) . . . . .	12,371	2.40	4	»
Charleroy à Bruxelles } Branche principale	73,289	2.00	55	Fr. 0.005 par tonne kilométrique.
(canal de) } Embranchement de Dampremy	2,127	2.00	2	»
Id } du Centre.	14,802	2.40	»	»
Canaux } La Liège	1,970	1.82 à 2.12	»	»
communaux } Le Marais	1,220	1.82 à 2.12	»	»
de Gand. } Canal dit : Waidam	541	1.82 à 2.12	»	»
Id. } Canal dit : Dock de Commerce	1,625	5.70	»	Pas de péage.
Démer . . . . .	33,079	1.20 à 1.40	1	»
Dendre canalisée } Branche principale.	65,517 (a)	1.20 à 2.30	13	Par tonne kilométrique fr. 0.006 par tonneau de chargement, fr. 0.002 par tonne de capacité, fr. 0.002 retour à vide (a).
Id. } Bras industriel de la Dendre, à Alost	710	2.10	»	Pas de péage.
Durne . . . . .	25,860	1.70 à 5.60	2	Id.
Dyle . . . . .	28,804	1.55 à 3.80	»	Droit de passage au pont : Nieuwbrug.
Ecloo (canal d') . . . . .	1,713	3.00 à 3.30	»	Id. : Cocuybrug.
Eelcoosch Leiken (canal dit) . . . . .	2,053	1.00 à 1.30	»	Fr. 0.005 par tonne kilométrique.
Embranchement vers le camp de Beverloo (canal d') . . . . .	14,800	2.10	1	Id.
Id. vers Hasselt (canal d') . . . . .	39,150	2.10	1	Id.
Id. vers Turnhout (canal d') . . . . .	25,980	1.65	1	Fr. 0.0016 par tonne kilométrique.
Haut Escaut . . . . .	94,426	2.30 à 2.50	7	»
Id. } Branche de l'Escaut à Gand.	4,948	2.25 à 4.41	2	Pas de péage.
Id. } Escaut maritime.	108,005	1.90 à 11.20	»	Fr. 0.005 par tonne kilométrique.
Id. } Bras secondaires en aval de Gand..	8,050	1.30 à 3.20	»	Droits d'après parc. total ou partiel (voir tarif de la soc. conc.).
Espierres (canal de l') . . . . .	8,403	2.00	4	Pas de péage.
Furnes-Ambacht (canaux du) . . . . .	85,290	0.75 à 2.00	3	Fr. 0.005 par tonne kilométrique.
Furnes à Bergues (Partie belge du canal de) . . . . .	11,030	1.25	1	»
Canal de Gand } Branche principale	70,132	2.20 à 4.50	5	Fr. 0.002 par tonne kilométrique.
Id. } à Ostende.	2,031	2.20 à 2.50	»	»
Canal de Gand } Branche principale (partie belge)	17,543	6.50	»	Fr. 0.005 par tonne kilométrique pour la navigation intérieure.
Id. } à Terneuzen.	5,735	2.70 à 5.70	»	La navigation maritime est exempte de droits.
Id. } Branches secondaires	1,425	1.25 à 1.50	»	Pas de péage.
Haine . . . . .	22,550	»	6	Id.

Handzaeme (canal de)	12,565	0.70 à 1.20	»	Pas de péage.
Jonction de la Meuse à l'Escaut (canal de)	86,360	2.10	17 (c)	Fr. 0.005 par tonne kilométrique.
« Langeleede » (canal la)	5,173	1.35 à 1.70	»	Pas de péage.
Lesse.	33,165	0.20 à 0.60	»	Id.
Liège à Maëstricht (Partie belge du canal de)	20,450	2.10	4	Fr. 0.005 par tonne kilométrique.
« Lieve » (canal provincial la)	10,645	0.95 à 1.25	1	Pas de péage.
Lissegweghe (canal de)	8,285	0.70	2	Id.
Loo (canal de)	14,332	2.10	1	Fr. 0.005 par tonne kilométrique.
Louvain à la Dyle (canal de)	30,043	3.50	5	Fr. 0.08 par tonne de chargement et par bief; 1/3 de réduction pour bateaux vides.
Lys } Branch princ. y compris la traverse de Gand et la Pêcherie	113,340	2.10 à 2.40	6	Fr. 0.0016 par tonne kilométrique.
} Branche extérieure, à Gand	1,975	2.10 à 2.40	»	Id.
Lys (canal de dérivation de la)	27,408	2.40 à 3.20	1	Id.
Maëstricht à Bois-le-Duc (Partie belge du canal de)	44,647	2.10	2	Fr. 0.0025 par tonne kilométrique.
Marjé (canal de)	3,080	0.55 à 0.70	»	Taxe de fr. 0.10 au passage du pont de Merckem.
Meuse } Parties canalisées et partiellement canalisées.	128,043	0.50 à 2.10	23	Fr. 0.0016 par tonne kilométrique.
} Partie non canalisée (belge et mitoyenne)	54,770	0.50 à 2.10	»	Pas de péage.
Moerdyck (canal du)	8,638	1.40	»	Id.
« Moervaart » (canal du)	21,113	1.65 à 2.05	1	Fr. 0.0025 par tonne kilométrique.
Mons à Condé (Partie belge du canal de)	20,185	2.20 à 2.40	5	Fr. 0.005 par tonne kilométrique.
Grande Nèthe	44,090	0.40 à 2.80	7	Pas de péage.
Nèthe inférieure	15,070	0.15 à 4.40	»	Id.
} Branche principale	17,833	1.35 à 2.30	4	Fr. 0.005 par tonne kilométrique.
} Bras secondaire à Lierre	3,252	0.36 à 2.69	»	Droits de quai.
Nieuport à Dunkerque (Partie belge du canal de)	18,796	2.20 à 2.60	2	Fr. 0.005 par tonne kilométrique.
Oudenburg (canal d')	800	1.24 à 1.50	»	Pas de péage.
Ourthe. } Partie flottable	23,400	0.15 à 0.65	»	Id.
} Partie navigable non canalisée.	77,707	0.30 à 0.90	»	Id.
} Partie canalisée.	28,630	1.20	17	Id.
} Canal de raccordement à Chanxhe.	170	1.20	1	Fr. 0.005 par tonne kilométrique.
Plasschendaele à Nieuport (canal de)	21,018	2.23 à 2.50	2	Id.
Pommerœul à Antoing (canal de)	25,168	2.20 à 2.40	13	Fr. 0.0025 par tonne kilométrique.
Raccordement à Gand (canal de)	2,099	3.28 à 3.50	1	Fr. 0.0025 par tonne kilométrique.
Roulers à la Lys (canal de)	16,586	2.50	2 (d)	Pas de péage.
Rupel.	11,980	1.35 à 7.15	»	Fr. 0.0016 par tonne kilométrique.
Sambre (Partie belge canalisée de la)	94,021	2.10	22	Pas de péage.
Semois (Parties belge et mitoyenne de la)	80,584	0.40 à 0.60	»	Id.
Senne inférieure	26,420	0.40 à 3.75	»	Id.
Stekene (canal de)	5,012	1.30 à 1.75	»	Id.
Turnhout à Anvers (canal de)	37,332	1.05 à 2.10	10	Droit de quai à Stekene et droit de passage au Koeibrug.
Visé à Haccourt (canal de)	702	2.10	1	Fr. 0.005 par tonne kilométrique.
Ypres à la Lys (canal d') (e)	15,550	2.10	14	Id.
Ypres à l'Yser (canal d')	15,336	1.70 à 2.25	1	Id.
Yser	41,114	1.20 à 2.20	1	Id.
Zarren (canal de)	2,760	0.70 à 1.33	»	Pas de péage.
Zuidleele (canal de)	12,733	1.10 à 1.50	»	Id.
TOTAL.	2,171,469			

(c) D'après les renseignements fournis par l'Administration des Ponts et Chaussées ressortissant au Ministère de l'Agriculture et des Travaux publics.  
 (d) Sur la partie en aval de l'écluse de Termonde, d'une longueur de 1,117 mètres et administrée par l'Etat, il n'y a pas de péage.  
 (e) Dont une à double sas. — (d) Dont trois à double sas. — (e) Canal en construction.



DÉSIGNATION DES VOIES NAVIGABLES.	Numéros d'ordre.	LONGUEURS. Kilom.	TONNAGES				
			Combustibles minéraux.	Industrie métallurgique. Minerais et métaux.	Matériaux de construction et minéraux.	Industrie céramique. Verrerie (Matières premières et produits).	
			NAVIGATION PAR				
Blaton à Ath (canal concédé de) . . . . .	1	21.6	1,514,916	114,350	5,565,788	112,256	
Bossuyt à Courtrai (canal de) . . . . .	2	15.4	377,683	13,770	255,670	235,861	
Bruges à l'Ecluse (canal provincial de) . . . . .	3	13.6	64,981	»	162,431	»	
Bruges à Zeebrugge (canal de) . . . . .	4	10.1	481,797	»	33,157	»	
Bruxelles au Rupel (canal concédé de) . . . . .	5	27.9	13,188,319	1,040,060	7,071,144	5,968,906	
Centre (canal du) (section aval) . . . . .	6	12.4	154,852	»	200,015	16,989	
Charleroy à Bruxelles (canal de) . . . . .	7	73.3	19,841,005	147,709	1,223,467	553,212	
Démer (de Diest à Werchter) . . . . .	8	33.2	1,575	»	»	9,606	
Dendre canalisée (concédée) . . . . .	9	65.5	4,325,420	378,472	13,754,857	450,473	
Dérivation de la Lys (canal de) . . . . .	10	27.4	3,045,997	641,082	374,556	789,686	
Durme . . . . .	11	25.9	6,667	»	2,860	193,909	
Dyle (de Malines au Rupel) . . . . .	12	7.1	295,123	6,341	142,637	301,941	
Embranchement vers le camp de Beverloo (canal d') . . . . .	13	14.8	90,401	430,981	12,140	315,639	
Id. vers Hasselt (canal d') . . . . .	14	39.2	175,154	750,707	529,400	1,467,209	
Id. vers Turnhout (canal d') . . . . .	15	26.0	1,007,754	2,251	4,190,011	2,498,045	
Escaut {	16	93.0	Haut-Escaut . . . . .	35,964,582	8,374,753	38,819,220	3,464,928
			Dérivation du Strop, à Gand (a) . . . . .	418,388	108,713	456,052	152,918
			Bief intermédiaire (b) . . . . .	69,700	53,154	279,001	123,000
Escaut maritime . . . . .	19	108.0	51,232,492	25,855,304	43,363,487	25,617,478	
Espierres (canal concédé de l') . . . . .	20	8.4	474,321	48,619	277,597	189,688	
Furnes à Bergues (canal de) . . . . .	21	11.0	3,050	»	2,935	6,746	
Gand à Ostende (canal de) . . . . .	22	70.1	8,402,985	876,135	7,629,798	5,578,477	
Gand à Terneuzen {	23	17.5	Bras principal . . . . .	4,663,049	1,179,090	3,669,395	1,555,685
			(canal de) } Bras de Roodenhuize . . . . .	9,006	»	29,899	60,775
Jonction de la Meuse à l'Escaut (canal de) . . . . .	25	86.4	14,960,159	24,225,659	31,105,059	6,659,757	
« Langeleede » (canal provincial : la) . . . . .	26	5.2	125	»	38,171	1,181	
Liège à Maestricht (canal de) . . . . .	27	20.5	14,642,234	5,741,206	7,392,715	2,391,752	
« Lieve » (canal provincial : la) [Beke] . . . . .	28	7.7	3,844	»	»	19,943	
Loo (canal de) . . . . .	29	14.3	35,171	»	118,462	75,946	
Louvain à la Dyle (canal communal de) . . . . .	30	30.0	2,436,474	156,549	774,809	564,432	
Lys . . . . .	31	113.3	15,161,218	3,183,047	1,950,466	2,134,545	
Maestricht à Bois-le-Duc (partie belge du canal de) . . . . .	32	44.6	37,794,528	12,587,209	22,120,730	6,954,350	
Meuse {	33	112.9	canalisée . . . . .	78,804,830	25,455,336	16,022,418	7,571,277
			partiellement canalisée . . . . .	158,357	335,194	767,600	17,918
			non canalisée (partie belge) . . . . .	235,719	675,095	1,714,184	14,830
Moervaert (canal du) . . . . .	36	21.1	68,261	»	101,330	526,050	
Mons à Condé (canal de) . . . . .	37	20.2	4,361,769	14,294	1,816,529	535,068	
Nèthes {	38	17.8	Petite Nèthe canalisée . . . . .	5,007	5,494	200,391	56,659
			Nèthe inférieure . . . . .	270,234	101,136	417,970	401,205
Nieuport à Dunkerque (partie belge du canal de) . . . . .	40	18.8	170,885	81,494	410,133	183,537	
Ourthe canalisée . . . . .	41	28.8	293	76,449	195,037	410	
Plasschendaele à Nieuport (canal de) . . . . .	42	21.0	403,693	75,507	738,075	741,259	
Pommerœul à Antoing (canal de) . . . . .	43	25.2	4,209,298	31,402	1,693,492	213,816	
Raccordement et Dock à Gand (canal de) . . . . .	44	4.2	1,940,848	299,410	1,103,977	564,155	
Roulers à la Lys (canal de) . . . . .	45	16.6	529,919	»	156,885	146,763	
Rupel . . . . .	46	12.0	6,146,280	544,296	3,719,541	4,437,962	
Sambre . . . . .	47	94.0	60,295,768	8,044,207	2,560,570	3,544,496	
Senne inférieure . . . . .	48	6.8	509	»	497	4,740	
Stekene (canal communal de) . . . . .	49	5.0	2,120	»	1,720	135,290	
Turnhout à Anvers (canal de) . . . . .	50	37.3	1,905,841	196,059	4,583,953	5,604,001	
Ypres à l'Yser (canal d') . . . . .	51	15.3	29,677	»	74,508	42,072	
Yser . . . . .	52	41.3	259,573	»	205,097	102,455	
Zuidleede . . . . .	53	12.7	4,762	»	494	6,214	
TOTAUX . . . . .	54	1,646.7	390,646,513	121,850,534	228,130,330	93,315,510	
			NAVIGATION PAR				
Bruxelles au Rupel (canal de) . . . . .	27.9	»	»	»	»	6,696	
Bruges à Zeebrugge (canal de) . . . . .	10.1	2,517,123	970,821	1,095,749	»	»	
Gand à Ostende (canal de) section de Bruges à Ostende . . . . .	23.3	»	»	36,022	25,234	»	
Gand à Terneuzen (canal de) . . . . .	17.5	4,217,325	311,219	641,199	44,485	»	
Louvain à la Dyle (canal de) . . . . .	30.0	»	»	»	7,922	»	
TOTAUX . . . . .	108.8	6,734,448	1,282,040	1,772,970	84,337	»	

(\*) D'après les renseignements fournis par l'Administration des Ponts et Chaussées du Ministère des Travaux publics.

(\*) Ligne de navigation comprenant la dérivation du Strop, sa branche occidentale et le tronçon de l'Escaut compris entre l'écluse de la porte de Bruxelles et celle de Gentbrugge.

(b) Le mouvement indiqué ne se rapporte qu'aux bateaux d'intérieur, abstraction faite de tout mouvement maritime.

KILOMÉTRIQUES.					TOTAUX des marchan- dises qui ont été en circulation. Tonnes.	Parcours moyen de la tonne. Kil.	MOUVEMENT A LA FRONTIÈRE.		Numéros d'ordre.
BOIS.	Produits agricoles (na- turels et industriels).	Produits industriels (tous les produits).	Marchandises diverses.	TOTAUX.			Entrées en Belgique Tonnes.	Sorties de Belgique. Tonnes.	
195,523	1,309,090	209,607	364,868	9,486,398	473,725	20.0	»	»	1
31,297	74,094	13,840	15,993	1,018,208	83,786	12.2	»	»	2
8,654	339,439	558	67,427	643,490	70,094	9.2	24,725	8,587	3
21,648	161	71,577	22,455	630,795	66,600	9.5	»	»	4
2,250,574	10,036,803	1,831,656	7,608,440	48,995,902	2,051,162	23.9	»	»	5
73	30,977	»	21,691	424,597	103,141	4.1	»	»	6
87,530	9,329,270	394,350	757,934	32,334,477	1,023,190	31.6	»	»	7
»	6,783	»	»	17,064	1,636	11.0	»	»	8
895,173	5,723,559	1,407,755	1,349,959	28,285,668	1,057,781	26.8	»	»	9
163,322	3,087,688	435,468	1,147,779	9,685,578	716,088	13.5	»	»	10
22,900	122,476	13,388	204,131	566,331	24,954	22.7	»	»	11
36,842	428,023	39,394	300,663	1,550,964	686,321	2.3	»	»	12
11,540	256	77,352	91,422	1,029,731	237,275	4.3	»	»	13
104,343	332,246	69,071	387,321	3,815,451	318,783	12.0	»	»	14
61,189	16,415	37,116	46,501	7,859,282	417,422	18.8	»	»	15
1,899,036	7,170,885	4,503,402	11,748,906	111,945,412	2,511,528	44.6	368,246	409,272	16
»	165,400	54,015	195,671	1,561,192	1,419,267	1.1	»	»	17
10,035	254,975	35,471	143,769	995,331	2,512,793	0.4	»	»	18
36,261	53,712,324	9,461,564	61,014,536	278,176,791	11,773,867	23.6	2 594 727	2 413 061	19
7,919,606	314,111	4,603	212,850	1,541,075	186,200	8.3	25,462	152,116	20
19,286	43,013	»	1,707	57,451	11,089	5.2	912	20	21
»	8,431,908	2,524,580	5,647,188	44,336,803	2,139,954	20.7	»	»	22
5,245,732	1,904,832	854,976	3,169,426	17,773,004	1,547,159	11.5	623,512	419,598	23
776,551	44,721	10,594	28,661	186,320	107,024	1.7	»	»	24
2,664	15,522,864	4,970,844	6,220,434	105,761,862	2,944,525	35.9	»	»	25
1,897,086	21,315	»	364	61,572	15,406	3.9	»	»	26
416	3,039,361	1,183,148	969,824	36,191,110	2,353,104	15.4	1 098,906	920,878	27
830,870	»	1,571	7,785	33,143	5,532	6.0	»	»	28
»	139,484	»	69,805	453,628	43,482	10.4	»	»	29
14,760	6,474,608	558,914	2,677,778	13,992,688	556,867	2.5	»	»	30
349,124	7,401,128	2,240,557	4,736,304	7,465,678	2,910,835	12.9	59,097	34,360	31
658,405	7,999,462	3,298,706	5,211,831	97,772,428	2,575,327	37.9	(1 081 529 (c) 853,192	(1 171 451 (e) 705 871)	32
1,805,612	4,982,218	7,745,268	593,770	143,861,558	3,336,837	43.1	367,215	911,276	33
2,686,441	52,132	1,419	20,941	1,356,639	156,175	8.7	5,941	(e) 67,708	34
3,078	4,063	51,883	68,466	2,764,240	62,084	44.5	(e) 61,856	(e) 228	35
20,251	331,242	53,143	169,686	1,269,963	111,503	11.4	»	»	36
215,865	415,337	56,924	285,691	7,701,477	778,003	9.9	47,069	459,705	37
21,075	2,197	4,487	2,416	297,726	37,084	8.0	»	»	38
41,886	42,718	138,905	109,783	1,523,837	188,561	8.1	»	»	39
41,139	569,582	27,400	310,883	1,795,053	187,781	9.6	37,542	21,244	40
273	6,568	46	10,152	289,228	69,731	4.1	»	»	41
136,565	1,204,813	131,110	486,508	3,917,530	289,493	13.5	»	»	42
54,075	370,884	100,209	174,901	6,847,977	634,189	10.8	»	»	43
368,525	1,294,306	286,185	952,310	6,809,716	3,092,241	2.2	»	»	44
56,232	936,300	167,463	389,752	2,383,314	167,207	14.3	»	»	45
1,001,980	6,339,662	1,072,666	3,391,339	26,653,726	3,389,898	7.9	»	»	46
1,857,558	1,481,568	3,209,137	652,088	81,645,332	2,173,043	37.6	115,064	597,902	47
»	»	»	22,249	27,995	6,170	4.5	»	»	48
2,185	16,695	»	10,181	168,191	35,365	4.8	»	»	49
188,207	94,324	45,119	1,858,052	14,475,556	746,636	19.4	»	»	50
46,853	109,728	14,029	46,871	363,738	27,108	13.4	»	»	51
76,909	389,068	26,356	117,737	1,178,095	81,994	14.4	»	»	52
4,927	1,438	»	4,580	22,415	4,902	4.6	»	»	53
32,200,076	162,323,054	47,435,826	124,101,779	1,200,003,622	56,521,922	21.2	7.364 995	8.350.909	54

## NAVIRES DE MER.

3,906	»	»	4,730,501	4,741,103	(d) 101,805	46.9	»	»	
729,917	23,230	4,160	218,402	5,559,402	(d) 563,981	9.9	»	»	
4,447	25,723	»	14,608	106,014	(d) 2,892	36.7	»	»	
3,511,549	379,802	1,337,069	13,072,148	23,514,796	d 2,178,542	10.8	893,794	449,909	
»	»	»	»	7,922	(d) 464	17.1	»	»	
4,249,799	428,755	1,341,229	18,035,659	33,929,237	d 2,847,684	11.9	893,794	449,909	

(e) Les entrées et les sorties à la frontière sont celles qui ont été observées à Visé (Meuse), à Smeermoes, à Kessenich et à Looze.  
 (d) Le tonnage absolu est indiqué en tonnes Moorsom (2 mètres cubes 830). Ce tonnage représente la capacité des navires.

## VOIES NAVIGABLES ET RIVIÈRES (\*) — MONTANT DES DROITS DE NAVIGATION PERÇUS.

BASSINS.	SERVICES.	RECETTE MOYENNE ANNUELLE pendant les périodes de											Recette totale pendant les exerc.						
		1881 à 1884.	1885 à 1886.	1887 à 1890.	1891 à 1896.	1897 à 1899.	1899 (b).	1900.	1901.	1902.	1903.	1904.	1905.	1906.	1907.	1908.	1909 (b).	1910.	
	Bossuyt à Courtrai (canal de) (a)	»	»	»	»	»	»	»	»	»	»	»	»	»	»	»	»	»	
	Canal du Centre	»	»	»	»	»	»	»	»	»	»	»	»	»	»	»	»	»	
	Dendre	»	»	»	»	»	»	»	»	»	»	»	»	»	»	»	»	»	
	Dyle et Démer	»	»	»	»	»	»	»	»	»	»	»	»	»	»	»	»	»	
	Escaut et égoûts de Tournai.	»	»	»	»	»	»	»	»	»	»	»	»	»	»	»	»	»	
	Furnes à Bergues	»	»	»	»	»	»	»	»	»	»	»	»	»	»	»	»	»	
	Gand à Ostende (canal de)	»	»	»	»	»	»	»	»	»	»	»	»	»	»	»	»	»	
	Gand à Terneuzen (canal de)	»	»	»	»	»	»	»	»	»	»	»	»	»	»	»	»	»	
	Lys. } Canal de dérivation de la Lys	»	»	»	»	»	»	»	»	»	»	»	»	»	»	»	»	»	
	Moervaert et la Zuidleeuw (canaux le)	»	»	»	»	»	»	»	»	»	»	»	»	»	»	»	»	»	
	Mons à Condé (canal de).	»	»	»	»	»	»	»	»	»	»	»	»	»	»	»	»	»	
	Nèthes. } Grande Nèthe canalisée	»	»	»	»	»	»	»	»	»	»	»	»	»	»	»	»	»	
	Nèthe inférieure (pont de Waelhem)	»	»	»	»	»	»	»	»	»	»	»	»	»	»	»	»	»	
	Passchendaele (canal de)	»	»	»	»	»	»	»	»	»	»	»	»	»	»	»	»	»	
	Pommerœul à Antoing (canal de)	»	»	»	»	»	»	»	»	»	»	»	»	»	»	»	»	»	
	Roulers à la Lys (canal de).	»	»	»	»	»	»	»	»	»	»	»	»	»	»	»	»	»	
	Charleroy à Bruxelles.	»	»	»	»	»	»	»	»	»	»	»	»	»	»	»	»	»	
	Embranchement vers le Camp de Beverloo (canal d')	»	»	»	»	»	»	»	»	»	»	»	»	»	»	»	»	»	
	Embranchement vers Hasselt (canal d')	»	»	»	»	»	»	»	»	»	»	»	»	»	»	»	»	»	
	Jonction de la Meuse à l'Escaut (canal de)	»	»	»	»	»	»	»	»	»	»	»	»	»	»	»	»	»	
	Liège à Maestricht (canal de)	»	»	»	»	»	»	»	»	»	»	»	»	»	»	»	»	»	
	Maestricht à Bois-le-Duc (canal de)	»	»	»	»	»	»	»	»	»	»	»	»	»	»	»	»	»	
	Meuse.	»	»	»	»	»	»	»	»	»	»	»	»	»	»	»	»	»	
	Ourthe, rivière et canal	»	»	»	»	»	»	»	»	»	»	»	»	»	»	»	»	»	
	Sambre canalisée	»	»	»	»	»	»	»	»	»	»	»	»	»	»	»	»	»	
	Turnhout à Anvers.	»	»	»	»	»	»	»	»	»	»	»	»	»	»	»	»	»	
	Loos.	»	»	»	»	»	»	»	»	»	»	»	»	»	»	»	»	»	
	Yser	»	»	»	»	»	»	»	»	»	»	»	»	»	»	»	»	»	
	Ypres à l'Yser	»	»	»	»	»	»	»	»	»	»	»	»	»	»	»	»	»	
	TOTAUX.	1,279,828	2,788,925	2,881,429	2,069,055	1,599,242	1,385,919	1,447,732	1,929,950	2,155,347	2,001,559	2,907,996	2,373,711	2,061,536	2,001,559	2,907,996	2,373,711	2,061,536	
	Produits des bacs, bateaux et passages d'eau	69,116	66,020	55,319	44,995	33,236	26,936	27,040	42,007	26,056	27,040	42,007	26,056	27,040	42,007	26,056	27,040	26,056	27,040
	Produits des bateaux à vapeur d'Anvers à la Tête de Flandre	31,304	30,231	33,169	39,230	43,814	47,353	79,885	130,938	134,088	130,938	134,088	134,088	134,088	130,938	134,088	134,088	134,088	134,088
	Droits de péage consignés revirés au profit du Trésor	165	37	4,925	660	296	206	176	2	2	2	2	2	2	2	2	2	2	2
	Part revenant à l'Etat dans le produit net de l'avant-port de Gand	»	»	»	»	»	»	»	»	»	»	»	»	»	»	»	»	»	»
	Id. id. des quais de l'Escaut à Anvers.	»	»	»	»	»	»	»	»	»	»	»	»	»	»	»	»	»	»
	Avant-port d'Ostende et bassin à flot de Nieupoort.	»	»	»	»	»	»	»	»	»	»	»	»	»	»	»	»	»	»
	Redevances de sociétés nautiques	»	»	»	»	»	»	»	»	»	»	»	»	»	»	»	»	»	»
	TOTAUX GÉNÉRAUX.	1,380,413	2,885,213	2,974,842	2,153,910	1,676,588	1,480,424	1,676,588	2,001,559	2,907,996	2,373,711	2,001,559	2,907,996	2,373,711	2,001,559	2,907,996	2,373,711	2,001,559	2,373,711

(\*) D'après l'Album des dépenses et des recettes faites par l'Etat sur le réseau des voies navigables de 1880 à 1886 et d'après les renseignements fournis par le Ministère des Finances. Voir également l'Exposé de la situation du Royaume, période de 1881-1886, titre IV, pages 268 à 269; période de 1885-1886, titre IV, pages 441 à 449; période de 1881-1886, tome II, pages 1070 à 1074.

(b) On a ajouté au relevé du canal de Bossuyt qui a été repris par l'Etat.

(c) Les chiffres de 1909 n'indiquent que la recette au 31 décembre de l'année l'exercice n'étant pas encore clôturé.

VOIES NAVIGABLES, RIVIERES, PORTS ET CÔTES (\*) — DÉPENSES EXTRAORDINAIRES.

	DÉPENSE MOYENNE ANNUELLE pendant les périodes de					DÉPENSE ANNUELLE.	
	1831 à 1840.	1841 à 1850.	1851 à 1860.	1861 à 1870.	1871 à 1880.	1881 à 1890.	1901.
<b>SERVICES.</b>							
Dommel . . . . .	»	»	»	»	2,301	2,528	»
Démer . . . . .	»	»	»	»	26,894	3,827	»
Dendre . . . . .	»	176,500	659,300	»	153,814	7,508	»
Escaut . . . . .	»	67,000	1,994,444	2,876,688	1,395,733	920,369	625,969
Espierres (ruisseau de l') . . . . .	»	»	»	»	11,491	1,185	»
Furnes à Dunkerque et Furnes à Bergues . . . . .	»	»	221,267	522,220	75,749	14,439	83,545
Gand à Ostende (canal de) . . . . .	»	»	100,000	1,302,397	1,340,948	364,650	945,432
Gand à Terneuzen (canal de) . . . . .	»	»	»	»	19,910	9,634	2,050,766
Haine . . . . .	»	228,000	370,000	74,000	37,082	910	»
Lys. } Canal de dérivation de la Lys	»	»	»	»	152	231,656	4,235
à l'Yperlée (canal de la) . . . . .	»	»	»	»	209,249	50,910	3,341
La rivière la Lys. . . . .	»	30,000	99,000	77,402	93,260	17,756	»
Nèthe : Grande Nèthe canalisée	»	66,750	57,028	»	3,397	1,866	1,893,882
Plasschendaele (canal de) . . . . .	»	»	»	»	»	»	»
Roulers à la Lys (canal de). . . . .	»	108,333	135,000	162,392	59,651	6,500	»
Rupel. . . . .	»	»	»	»	29,734	113,882	»
Selzaete à la mer du Nord (canal de). . . . .	»	235,000	91,146	»	27,354	136,645	578
Senne et Dyle . . . . .	»	244,000	238,500	216,157	105,200	385,768	»
Senne (Petite) . . . . .	»	»	»	»	4,030	»	333,110
Trouille à Mons . . . . .	»	»	»	»	3,500	»	»
Zwyn . . . . .	»	»	»	»	120	76	»
Charteroy à Bruxelles et du Centre (canal de) . . . . .	690,763	121,400	319,300	624,733	2,572,556	1,410,089	2,346,928
Embranchement vers Hasselt (canal d') . . . . .	»	261,100	51,075	(a)	(a)	»	»
Embranchement vers Turnhout (canal d') . . . . .	»	111,000	170,000	184,000	»	»	»
Jonction de la Meuse à l'Escaut (canal de) . . . . .	»	447,400	462,000	364,000	224,633	62,479	1,125,378
Liège à Maestricht (canal de) . . . . .	»	300,000	522,213	210,000	»	»	»
Maestricht à Bois-le-Duc (canal de) . . . . .	»	»	»	»	40,000	»	»
Turnhout à Anvers (canal de) . . . . .	»	»	»	»	200,000	»	»
Meuse. . . . .	»	800,000	890,000	767,673	639,601	672,227	649,678
Ourthe, rivière et canal . . . . .	»	»	23,000	1,106,288	13,578	20,163	475,243
Sambre canalisée . . . . .	249,000	446,643	179,200	8,965	53,638	25,207	177,369
Yzer. . . . .	»	»	»	262,318	69,447	9,253	18,765
Lignes télégraphiques . . . . .	»	»	»	51,473	»	1,357	»
Subside à la commune de Laeken . . . . .	»	»	»	»	»	30,000	»
Transformation du canal de Willebroeck . . . . .	»	»	»	»	»	140,000	618,908
Paiement à la Société du canal et des installations maritimes de Bruxelles des sommes stipulées par les articles 3 et 5 de la convention du 22 juin 1908. . . . .	»	»	»	»	»	»	»
<b>TOTAUX.</b>	939,763	1,768,043	3,713,927	6,225,237	7,033,762	4,623,227	11,546,511
Anvers (nouvelles installations maritimes)	»	»	»	209,500	5,293,211	1,933,700	16,541,525
Blankenberge (port de)	»	»	»	»	39,823	»	3,372,932
Heyst (port de) et canal de Bruges à Heyst	»	»	»	»	61	400,622	5,810,431
Nieuport (port de)	»	»	150,000	»	1,839,682	»	160,590
Ostende (port d')	»	»	233,950	100,312	50,501	1,275,914	1,371,523
Côtes . . . . .	»	»	288,500	177,200	488,491	147,691	90,599
Phares et fanaux . . . . .	»	»	177,200	128,359	68,609	1,179,942	829,325
Polders . . . . .	»	»	90,500	13,000	56,921	»	1,602,051
Et ro rations en vue de l'amélioration du cours de l'Enaut en aval d'Anvers, etc.	136,000	251,990	31,000	57,400	117	»	179,151
Établissement d'un port de refuge à La Panne . . . . .	»	»	»	»	»	»	3,481,811
Expropriation en vue de l'exhaussement des terrains du Poelder de Borgerweert, etc.. . . . .	»	»	»	»	»	»	12,388
<b>TOTAUX.</b>	136,000	251,990	288,500	892,150	5,904,390	5,157,936	1,680,444
							9,557,141
							14,451,839

(\*) D'après l'Album des dépenses et des recettes faites par l'Etat sur le réseau des voies navigables de 1880 et d'après les renseignements fournis par l'Administration des ports et chaussées du Ministère de l'Agriculture et des Travaux publics. — Vo r également l'Exposé de la situation du royaume, période de 1841-1880, titre IV, pp. 246 à 268 ; période de 1881-1886, titre IV, pp. 411 à 449 ; période de 1887-1893, tome II, pp. 1066 à 1069. Les tomes XV et suivants de l'Annuaire Statistique contiennent les dépenses annuelles effectuées pendant les années 1883 et suivantes. (a) Y compris 270 francs pour le canal de Bossuyt à Courtrai.

BASSINS.	SERVICES.	DÉPENSE MOYENNE ANNUELLE						
		1831 à 1840.		1841 à 1850.		1851 à 1860.		
		Entretien.	Amélioration.	Entretien.	Amélioration.	Entretien.	Amélioration.	
	<b>SERVICE ORDINAIRE.</b>							
	<b>VOIES NAVIGABLES ET RIVIÈRES.</b>	Fr.	Fr.	Fr.	Fr.	Fr.	Fr.	
Escaut.	Bossuyt à Courtrai (canal de) . . . . .	»	»	»	»	»	»	
	Dendre . . . . .	»	»	20,405	»	57,013	14,509	
	Durme . . . . .	»	»	»	»	»	»	
	Dyle et Démer . . . . .	»	»	28,813	»	65,607	2,533	
	Écoulement des eaux du sud de Bruges (canal d') . . . . .	»	»	»	»	»	»	
	Escaut et port d'Anvers . . . . .	124,122	»	79,063	»	41,689	36	
	Gand à Ostende (canal de) . . . . .	»	»	57,441	»	62,215	7,938	
	Gand à Terneuzen (canal de) . . . . .	22,102	»	44,364	»	30,712	»	
	Haine . . . . .	»	»	»	»	»	»	
	Lys . . . . .	Canal de dérivation de la Lys . . . . .	»	»	318	»	6,105	»
		à l'Yperlée (canal de la) . . . . .	»	»	»	»	»	»
	Moervaart et la Zuidleede (canaux le) . . . . .	5,990	»	66,178	»	71,941	954	
	Mons à Condé (canal de) . . . . .	»	»	555	»	20,366	»	
	Nèthes . . . . .	Grande Nèthe canalisée et Nèthe inférieure	»	»	»	»	2,032	631
		Petite Nèthe canalisée . . . . .	»	»	33,803	»	33,608	32
	Plasschendaële à Nieupoort (canal de) . . . . .	»	»	»	»	8,220	633	
	Pommerœul à Antoing (canal de) . . . . .	98,094	»	106,951	»	89,615	»	
	Roulers à la Lys (canal de) . . . . .	»	»	»	»	»	»	
	Rupel . . . . .	»	»	34,448	»	61,165	6,689	
	Selzaete à la mer (canal de) . . . . .	»	»	2,395	»	5,649	»	
	Senne . . . . .	»	»	24,659	»	4,189	576	
	Charleroy à Bruxelles et du Centre (canaux de) . . . . .	19 286	»	119,508	»	85,199	4,138	
	Embranchement vers le Camp de Beverloo (canal d') . . . . .	»	»	»	»	5,489	1,964	
Embranchement vers Hasselt (canal d') . . . . .	»	»	»	»	4,846	9,013		
Embranchement vers Turnhout (canal d') . . . . .	»	»	7,696	»	11,366	669		
Gilleppe . . . . .	»	»	»	»	»	»		
Meuse.	Jonction de la Meuse à l'Escaut (canal de) . . . . .	»	»	27,924	»	64,685	8,121	
	Liège à Maestricht (canal de) . . . . .	»	»	1,444	»	47,569	1,466	
	Maestricht à Bois-le-Duc (canal de) . . . . .	49,269	»	83,120	»	92,863	6,014	
	Meuse . . . . .	37,161	»	344,346	»	319,759	36,635	
	Ourthe (rivière et canal) . . . . .	»	»	»	»	»	»	
	Sambre canalisée . . . . .	97,841	»	150,626	»	117,039	5,934	
	Turnhout à Anvers (canal de) . . . . .	»	»	»	»	»	»	
	Loo (canal de) . . . . .	»	»	»	»	»	»	
	Yser.	Nieupoort par Furnes vers la front. française (canal de) . . . . .	»	»	»	»	»	»
		Ypres à l'Yser (canal d') . . . . .	»	»	»	»	»	»
Yser . . . . .		»	»	»	»	5,842	1,993	
	Canal de Furnes à Bergues . . . . .	»	»	»	»	»	»	
	<b>TOTAUX . . . . .</b>	<b>453,865</b>	<b>»</b>	<b>1,258,259</b>	<b>»</b>	<b>1,358,037</b>	<b>116,979</b>	
	<b>SERVICE ORDINAIRE.</b>							
	<b>PORTS, CÔTES, PHARES ET FANAUX (a).</b>							
	Blankenberghe (port de) . . . . .	95 446	35,743	95,446	35,743	100,091	33,428	
	Nieupoort (port de) . . . . .	70,149	4,755	70,149	4,755	70,824	6,074	
	Ostende (port d') . . . . .	98,226	10,778	98,226	10,778	103,152	14,792	
	Côte et boisement des dunes . . . . .	»	»	»	»	»	»	
	Phares et fanaux . . . . .	1,642	3,295	1,642	3,295	1,525	2,666	
	<b>TOTAUX . . . . .</b>	<b>265,463</b>	<b>54,571</b>	<b>265,463</b>	<b>54,571</b>	<b>275,592</b>	<b>56,960</b>	
	<b>DIVERS.</b>							
	Plantations nouvelles . . . . .	»	»	»	»	»	»	
	Bacs et bateaux de passage . . . . .	»	»	»	»	»	»	
	Frais d'études et d'adjudications pour le service des travaux hydrauliques . . . . .	»	»	»	»	»	»	
	Lignes télégraphiques hydrauliques . . . . .	»	»	»	»	»	»	
	Cantonniers ouvriers permanents, etc. . . . .	»	»	»	»	»	»	
	Irrigations de la Campine . . . . .	»	»	»	»	»	»	
	Service hydrographique . . . . .	»	»	»	»	»	»	
	<b>TOTAUX . . . . .</b>	<b>»</b>	<b>»</b>	<b>»</b>	<b>»</b>	<b>»</b>	<b>»</b>	
	<b>TOTAUX GÉNÉRAUX . . . . .</b>	<b>719,328</b>	<b>54,571</b>	<b>1,523,722</b>	<b>54,571</b>	<b>1,633,629</b>	<b>173,939</b>	

(\*) D'après l'Album des dépenses et des recettes faites par l'Etat sur le réseau des voies navigables de 1830 à 1880, et d'après les renseignements fournis par l'Administration des Ponts et Chaussées du Ministère des Travaux publics. Voir également l'Exposé de la situation du Royaume, période de 1841-1850, titre IV, pages 246 à 268; période de 1851-1860, titre IV, pages 411 à 449; période de 1861-1875, tome II, pages 106 à 109.

(a) Les dépenses faites pour le port d'Anvers sont confondues avec celles du service de l'Escaut. Voir plus haut cette rubrique.  
 (b) Non compris, pour cette période, 4,204,307 francs de dépenses exceptionnelles savoir: 32,247 francs pour l'amélioration du canal de Louvain, 2,047,056 fr. pour l'amélioration des côtes et boisement des dunes, 519,133 fr. pour la Sambre canalisée et les canaux de Liège à Anvers, 189,443 fr. pour l'Yser; 13,386 fr. pour le service de l'hydrographie (acquisition d'une embarcation), 6,519 francs pour les installations maritimes de Bruxelles, 182,592 fr. pour l'Escaut, 150,000 fr. pour le canal de Gand à Ostende, 29,270 fr. pour la

PENDANT LES PÉRIODES DE							DÉPENSE TOTALE PENDANT LES ANNÉES	
1861 à 1870.		1871 à 1880.		1881 à 1890.		1891 à 1900.	1908.	1909.
Entretien.	Amélioration.	Entretien.	Amélioration.	Entretien.	Amélioration.	Entretien et amélioration.	Entretien et amélioration.	Entretien et amélioration.
Fr.	Fr.	Fr.	Fr.	Fr.	Fr.	Fr.	Fr.	Fr.
»	»	»	»	3,325	»	69,769	20,132	21,518
15,744	9,154	4,685	2,651	35,114	1,108	6,619	4,327	6,757
»	»	3,651	»	3,140	»	4,388	20,176	629
23,723	18,246	27,518	5,780	29,749	6,192	32,075	68,622	42,775
»	»	772	»	7,691	244	5,405	32,833	15,382
52,812	8,174	173,533	39,570	138,214	24,586	248,311	257,860	147,854
63,391	25,858	151,157	34,380	134,347	9,807	111,601	187,732	191,471
49,634	2,936	32,205	»	77,976	13,640	52,677	36,132	14,654
»	»	»	»	1,721	»	4,553	3,675	7,432
33,801	5,128	87,006	4,410	102,563	6,068	78,058	66,826	24,200
»	»	»	»	676	»	3,394	5,199	1,804
43,734	5,908	89,649	6,746	75,611	10,332	70,775	51,915	25,818
9,551	6,528	13,143	270	4,805	396	9,775	4,426	15,873
33,000	30,715	42,310	18,342	37,598	24,546	17,404	18,288	9,083
3,547	20	10,608	»	12,291	168	19,138	18,016	6,555
22,581	1,742	49,755	»	58,255	398	17,377	14,011	25,662
9,408	9,349	86,195	11,581	26,023	3,152	8,476	8,668	28,518
58,951	20,835	53,437	10,009	39,008	9,322	34,234	24,778	28,938
»	»	16,492	1,593	19,323	1,954	29,281	11,441	45,036
7,063	6,330	5,308	2,000	10,825	290	18,465	18,856	673
27,783	822	70,869	4,966	56,996	»	32,014	46,444	41,296
573	»	475	25,030	2,919	»	6,101	7,094	4,725
98,635	16,560	141,183	19,652	143,706	11,810	133,266	223,203	308,613
8,178	4,253	18,773	2,779	7,331	2,639	12,935	36,235	36,872
35,567	20,880	38,538	9,068	26,106	7,024	35,896	44,886	37,280
6,189	2,444	7,347	508	10,207	»	11,940	15,773	11,304
»	»	»	»	945	»	972	»	1,642
76,672	42,666	125,086	13,685	144,621	13,554	192,453	224,719	212,794
51,554	7,481	88,419	11,426	93,151	14,474	88,063	114,998	87,677
50,026	8,680	56,766	19,336	74,940	11,789	65,820	106,624	96,957
159,500	87,044	220,524	89,095	329,926	84,780	327,700	319,997	173,860
1,355	»	29,421	293	71,419	10,649	34,178	28,106	8,833
98,736	24,330	151,669	33,444	169,483	17,944	211,466	231,914	147,380
1,624	»	9,551	»	22,847	»	32,239	44,558	49,835
»	»	»	»	3,109	1,394	7,212	6,785	6,967
»	»	»	»	6,360	470	10,938	13,573	61,458
»	»	»	1,770	2,433	553	10,911	10,741	18,156
19,220	6,420	86,034	34,360	24,113	9,525	25,211	29,917	51,835
»	»	»	»	»	»	351	6,692	6,763
<b>1,062,552</b>	<b>372,503</b>	<b>1,892,079</b>	<b>402,744</b>	<b>2,008,867</b>	<b>298,808</b>	<b>2,081,441</b>	<b>2,386,172</b>	<b>2,024,881</b>
89,219	43,118	71,129	5,994	48,033	1,375	35,283	27,734	28,185
62,240	3,788	111,043	6,573	102,833	17,106	134,535	135,595	112,130
89,449	5,327	240,304	117,442	384,434	58,103	379,409	582,974	595,619
9,993	9,649	238,746	105,054	369,247	108,855	191,600	199,866	210,982
1,699	3,963	6,156	5,070	5,888	9,578	5,972	3,831	3,084
<b>252,600</b>	<b>65,845</b>	<b>667,378</b>	<b>240,133</b>	<b>910,435</b>	<b>195,017</b>	<b>746,799</b>	<b>950,000</b>	<b>950,000</b>
...	...	...	3,774	»	10,957	11,877	26,907	25,853
...	...	...	37,523	»	29,776	31,508	36,452	33,602
...	...	...	41,661	»	48,616	18,064	1,752	4,149
...	...	...	...	12,900	»	26,486	25,506	22,820
...	...	...	...	19,848	»	102,833	127,940	130,613
...	...	...	...	394	»	1,000	1,685	1,009
...	...	...	...	...	»	13,675	27,143	24,824
...	...	...	82,955	33,142	89,349	205,443	247,385	242,870
<b>1,317,152</b>	<b>438,348</b>	<b>2,559,457</b>	<b>725,832</b>	<b>2,952,444</b>	<b>583,174</b>	<b>3,033,683</b>	<b>3,583,557</b>	<b>3,217,751</b>
						(b)	(c)	(d)

Durme, 157,096 fr. pour les travaux d'amélioration des maisons des agents des voies navigables, 86,438 fr. pour le canal de Bossuyt à Courtrai, 359,195 fr. pour le port de Blankenbergh, 14,854 fr. pour des plantations le long des voies navigables, 15,000 fr. pour le canal de Selzaete à la mer, 49,913 fr. pour le canal de Loo, 30,100 fr. pour le canal d'Ypres à l'Yser, 225,990 fr. pour le port d'Ostende, 156,073 fr. pour le canal de Plasschendaele à Nieuport et 30,994 fr. pour le canal de Bruges à Ostende.

(\*) 4,088,115 fr. en y comprenant 502,558 fr. de dépenses exceptionnelles, savoir : Lys, 15,404 fr. ; canal de dérivation de la Lys, 4,036 fr. ; canal de Selzaete à la mer du Nord, 60,048 fr. ; Meuse, 30,014 fr. ; Sambre canalisée, 174,967 fr. ; canal de jonction de la Meuse à l'Escaut, 34,799 fr. ; maisons d'habitation des agents des voies navigables, 28,392 fr. et ports et côtes, 154,904 fr.

(\*) 3,294,481 fr. en y comprenant 76,750 fr. de dépenses exceptionnelles, savoir : Schipdonck, 12,246 ; Selzaete à la mer du Nord 22,615 ; Meuse, 1,420 ; Sambre, 8,438 ; ports et côtes, 31,511.

SPÉCIFICATIONS.		Numéros d'ordre.	1840.	1850.	1860.	1870.	
<b>I. — MOUVEMENT.</b>							
Lettres privées	ordinaires . . . . .	Nombre.	1	(a)	10,842,856	23,703,914	44,557,976
	recommandées . . . . .	Id.	2	»	51,680	256,932	377,459
	assurées (b) . . . . .	Id.	3	»	»	»	(c) 147,097
	Total . . . . .	Id.	4	»	10,894,536	23,960,846	45,082,531
	Montant des sommes assurées . . . . .	Frs.	5	»	»	»	55,089,309
Lettres de service	ordinaires . . . . .	Nombre.	6	»	(a)	3,965,052	7,862,816
	recommandées . . . . .	Id.	7	»	(a)	30,004	98,644
	Total . . . . .	Id.	8	»	2,145,793	3,995,056	7,961,460
Totaux généraux des lettres . . . . .		Id.	9	»	13,040,329	27,955,902	53,043,991
Cartes postales (e) . . . . .		Id.	10	»	»	»	»
Cartes de visite sous enveloppe ouverte (f) . . . . .		Id.	11	»	»	»	»
Journaux . . . . .		Id.	12	»	8,739,000	26,358,020	46,871,539
Imprimés (f) . . . . .		Id.	13	»	2,965,000	6,668,452	18,125,198
Echantillons . . . . .		Id.	14	»	(a)	62,113	756,964
Papiers d'affaires (g) . . . . .		Id.	15	»	»	»	53,469
Mandats-poste (h) . . . . .		Id.	16	»	48,126	284,440	792,096
Bons de poste (i) . . . . .		Id.	17	»	»	»	»
Effets de commerce déposés à l'encaissement (j) . . . . .		Id.	18	»	»	»	»
Id. à l'acceptation (k) . . . . .		Id.	19	»	»	»	»
Quittances (l) . . . . .		Id.	20	»	34,572	59,732	290,026
Coupons et titres amortis dép. à l'encaissement (m) . . . . .		Id.	21	»	»	»	»
Abonnements souscrits (n) . . . . .		Id.	22	»	24,382	59,473	155,127
Permis de pêche (x) . . . . .		Id.	23	»	»	»	»
Expres. — Envois de toute nature . . . . .		Id.	24	»	»	»	11,110
Caisse d'épargne (n)	( Livrets . . . . .	Id.	25	»	»	»	4,416
	( Dépôts (solde) . . . . .	Frs.	26	»	»	»	891,114
Caisse de retraite (o)	( Nombre de versements . . . . .	Frs.	27	»	»	»	»
	( Montant des versements . . . . .	Frs.	28	»	»	»	»
Caisse d'assurances (o)	( Nombre de versements . . . . .	Frs.	29	»	»	»	»
	( Montant des versements . . . . .	Frs.	30	»	»	»	»
Lettres et cartes postales tombées en rebut . . . . .		Nombre.	31	»	141,224	132,087	157,021
Agents postaux (q) . . . . .		Id.	32	»	1,469	2,115	2,897
Bureaux de poste . . . . .		Id.	33	163	221	308	427
<b>II. — RECETTES ET DÉPENSES.</b>							
RECETTES (z)	Lettres taxées . . . . .	Frs.	34	2,764,434	1,372,015	955,114	(r) 330,590
	Vente de timbres-poste . . . . .	Id.	35	»	1,233,786	3,154,114	5,435,161
	Journaux et imprimés affranchis en espèces . . . . .	Id.	36	79,557	156,758	585,585	851,877
	Taxe sur les mandats et bons de poste . . . . .	Id.	37	28,292	17,635	53,307	145,532
	Effets de commerce . . . . .	Id.	38	»	»	»	»
	Mandats-poste et titres divers périmés . . . . .	Id.	39	2,400	»	1,872	2,861
	Abonnement, encaissement et droits de boîte (émoluments) (t) . . . . .	Id.	40	»	54,106	98,484	165,341
	Taxe sur la vente des permis de pêche . . . . .	Id.	41	»	»	»	»
	Reliquat des décomptes avec les services étrangers (en plus ou en moins) . . . . .	Id.	42	+ 52,029	256,240	— 25,486	+ 194,174
	Services affluents . . . . .	Id.	43	»	»	»	6,204
	Produits extraordinaires . . . . .	Id.	44	»	»	»	»
	Total de la recette brute (v) . . . . .	Id.	45	2,926,712	3,090,540	4,822,990	7,131,748
	Dépense . . . . .	Id.	46	990,505	1,663,982	2,676,280	4,592,803
	Recette nette . . . . .	Id.	47	1,936,206	1,427,558	2,146,710	2,538,945

(\*) D'après les renseignements fournis par l'Administration des Postes du Ministère des Chemins de fer, Postes et Télégraphes, et d'après le Compte rendu des opérations des chemins de fer, postes, télégraphes et marine et le Compte rendu de la Caisse générale d'épargne et de retraite.

(a) Les renseignements font défaut.

(b) Le service des lettres avec valeur déclarée a été créé par la loi du 29 avril 1868.

(c) Non compris les lettres assurées originaires de l'étranger.

(d) Y compris, ainsi que pour les années subséquentes, les lettres assurées originaires de l'étranger.

(e) Les cartes postales, créées par l'art. 4 de la loi du 15 mai 1870, ont été mises en circulation : 1° les cartes simples de 5 centimes, à partir du 1<sup>er</sup> janvier 1871 pour l'intérieur, et à dater du 1<sup>er</sup> mai suivant pour l'étranger ; 2° les cartes doubles de 10 centimes (avec réponse payée), à partir du 1<sup>er</sup> janvier 1873. Les cartes postales simples de 10 centimes, destinées aux relations internationales ont été mises à la disposition du public à partir du 1<sup>er</sup> juillet 1875, les cartes-lettres à partir du 15 décembre 1882 et les enveloppes-lettres à dater du 1<sup>er</sup> avril 1888.

(f) Les cartes de visite expédiées sous enveloppe ouverte, avec taxe de 5 centimes, ont été autorisées à partir du 1<sup>er</sup> novembre 1879, mais elles n'ont été relevées spécialement qu'à partir de 1881. Avant cette époque, elles sont comprises dans les imprimés.

(g) Le tarif spécial pour le transport, à prix réduit, des papiers d'affaires, à l'intérieur du pays, a été créé par la loi du 29 avril 1868 et appliqué à partir du 1<sup>er</sup> mai suivant.

(h) Le service des articles d'argent par mandats-poste pour l'intérieur du pays a été mis en vigueur à partir du 1<sup>er</sup> juillet 1850. Avant cette époque, les articles d'argent s'expédiaient en nature. Dans ces mandats sont compris ceux qui ont été émis pour la liquidation des abonnements, des encaissements et des bordereaux d'effets de commerce, lesquels sont improductifs pour le Trésor. À partir respectivement d'avril et de septembre 1882, la liquidation des abonnements et des encaissements n'a plus été effectuée par mandats-poste. Le service des articles d'argent par mandats-poste internationaux a été mis en vigueur à partir du 1<sup>er</sup> janvier 1866, y compris 36,200 mandats émis en 1909 pour le service des versements et des paiements en compte courant à la Banque Nationale ; ce service a été inauguré le 20 avril 1909.

(i) Service créé par arrêté royal du 26 décembre 1883 et mis en vigueur à partir du 1<sup>er</sup> janvier 1884.

(j) Ce service a commencé à fonctionner le 1<sup>er</sup> octobre 1876.

(k) Ce service a commencé à fonctionner le 1<sup>er</sup> novembre 1879.

(l) Ce service a été inauguré en 1843.

1875.	1880.	1885.	1890.	1895.	1900.	1905.	1909.	Nombres d'ordre.
59,606,150	72,152,080	89,777,324	93,485,236	107,572,036	134,493,710	162,451,647	188,775,703	1
679,289	946,638	1,349,461	1,612,117	1,951,169	2,694,562	3,512,973	4,431,549	2
(c) 237,332	(d) 320,340	371,365	387,138	397,800	429,656	(y) 435,378	(y) 413,245	3
60,522,771	73,419,058	91,498,150	95,484,491	109,921,005	137,617,928	166,399,998	193,620,497	4
206,645,238	382,843,285	396,987,411	449,846,728	439,283,804	552,379,677	563,229,356	540,340,826	5
8,427,300	11,047,100	12,955,400	15,149,836	18,980,013	22,993,503	28,694,033	32,472,704	6
72,043	606,150	962,160	1,418,129	1,806,570	2,371,905	2,746,447	3,001,169	7
8,499,343	11,653,250	13,917,560	16,567,965	20,786,583	25,365,408	31,449,480	35,473,873	8
69,022,114	85,072,308	106,416,710	112,052,466	130,707,588	162,983,336	197,840,478	229,094,370	9
7,848,600	18,116,228	26,539,344	36,865,077	45,177,886	65,384,943	96,735,787	112,601,424	10
»	»	3,722,446	4,383,756	5,067,192	6,780,852	8,222,500	9,196,928	11
65,480,000	71,830,000	103,559,000	94,639,558	110,695,533	134,724,720	147,756,316	160,521,278	12
33,335,000	36,673,000	51,473,000	73,599,461	89,061,193	123,648,551	185,420,949	220,865,628	13
1,210,000	2,674,000	3,549,000	3,675,217	5,691,140	6,479,941	8,656,474	10,582,318	14
116,600	452,000	854,000	1,124,994	1,441,661	2,031,419	3,096,811	3,962,086	15
1,134,169	1,950,418	1,480,328	1,657,175	1,871,331	2,318,541	2,962,492	3,620,190	16
»	»	626,950	965,976	1,153,171	1,360,474	1,601,072	1,887,393	17
»	933,755	1,464,781	1,873,160	2,177,845	2,710,683	3,203,236	3,639,032	18
»	6,331	38,741	36,014	38,601	45,817	36,472	41,653	19
500,255	1,134,961	2,835,819	3,694,666	4,964,775	6,936,666	9,522,454	12,296,319	20
»	»	166,868	164,620	145,703	143,453	135,711	112,384	21
190,480	267,812	272,151	281,974	326,303	504,962	594,114	750,945	22
»	»	»	»	»	50,371	78,163	88,297	23
36,254	73,602	84,325	630,447	1,274,813	1,946,015	2,451,317	2,751,306	24
22,508	54,464	261,908	511,595	882,370	1,390,047	1,888,857	2,290,114	25
9,178,253	30,176,984	83,130,525	192,290,375	318,466,372	503,665,348	628,508,054	770,939,732	26
»	»	»	335	47,072	717,075	1,091,136	705,114	27
»	»	»	22,926	778,034	3,205,804	6,066,327	7,134,355	28
»	»	»	»	»	762	4,588	7,556	29
»	»	»	»	»	239,592	653,352	631,266	30
(p) 149,607	129,310	145,639	168,594	177,443	233,194	340,526	372,390	31
3,342	4,214	4,949	5,375	5,846	6,919	8,296	9,855	32
486	765	834	819	847	1,085	1,308	1,496	33
(r) 220,111	114,586	(u)	(u)	(u)	(u)	(u)	(u)	34
7,092,199	(t) 9,613,547	12,052,660	14,291,033	16,812,961	21,810,629	28,318,254	32,066,355	35
1,148,988	(w) 306,586	356,243	373,717	416,687	591,613	720,238	837,367	36
244,355	371,697	473,134	552,041	628,867	752,493	954,060	1,113,478	37
»	343,383	518,477	674,380	750,909	1,003,029	1,158,135	1,339,180	38
2,532	4,044	5,272	9,059	(v) »	(v) »	(v) »	(v) »	39
242,874	(t) 126,943	93,261	91,550	41,300	61,415	68,622	85,044	40
»	»	»	»	»	5,037	8,139	9,358	41
+ 105,141	+ 672,768	+ 868,323	+ 418,535	+ 1,011,000	+ 969,945	+ 888,756	+ 1,959,138	42
»	(s) 3,518	»	»	»	»	(s) »	»	43
»	»	25,713	45,315	50,800	54,322	68,331	71,704	44
9,063,455	11,557,072	14,393,082	16,455,630	19,712,524	25,248,483	32,184,535	37,481,624	45
6,129,754	7,071,546	8,609,781	9,527,694	10,586,960	13,498,196	16,045,683	19,496,245	46
2,933,701	4,485,527	5,783,301	6,927,936	9,125,564	11,750,287	16,138,852	17,985,379	47

(m) L'arrêté royal du 24 septembre 1883 a créé un service de coupons d'intérêts et de dividende, inauguré le 1<sup>er</sup> octobre suivant. Le produit est compris dans celui de la vente des timbres-poste.

(n) Le Service des postes a prêté son concours à la Caisse générale d'épargne à partir du 1<sup>er</sup> janvier 1870 (arrêté royal du 10 décembre 1869).

(o) Les bureaux de poste ont participé directement au service de la Caisse de retraite à partir du 16 novembre 1890 (arrêté royal du 25 octobre 1890) et au service de la Caisse d'assurances à partir du 1<sup>er</sup> février 1897 (arrêté royal du 1<sup>er</sup> janvier 1897).

(p) A partir de 1875 les lettres originaires de l'étranger, tombées en rebut, ne sont plus comprises.

(q) Non compris les agents non rétribués pour les années antérieures à 1880.

(r) Y compris les produits extraordinaires.

(s) A partir du 1<sup>er</sup> janvier 1878, les services affluents ont cessé de transporter au profit de l'Etat les petits paquets et les articles finances.

(t) A partir de 1880, le produit des quittances à encaisser est compris dans celui de la vente des timbres-poste; il en est de même du produit des droits de boîtes.

(u) A partir du 1<sup>er</sup> novembre 1881, ce produit est compris dans celui de la vente des timbres-poste.

(v) A partir de 1891, le montant des titres périmés est versé directement au trésor comme recette accidentelle.

(w) A partir de 1879, la faculté d'affranchir en espèces les journaux et imprimés a été supprimée. L'affranchissement en timbres-poste de ces envois, sauf les journaux servis par abonnement postal, a été rendu obligatoire par la loi du 30 mai 1879.

(x) Ce service a été inauguré le 24 juillet 1899.

(y) Y compris ainsi que pour les années subséquentes, les boîtes avec valeur déclarée (Ce service a été inauguré le 1<sup>er</sup> janvier 1899).

(z) La loi du 18 juillet 1860, abolissant les octrois communaux, a attribué au fonds communal une part de 40 p. c. dans le produit brut des recettes de toute nature du service des postes. Cette part a été élevée à 41 p. c. par la loi du 20 décembre 1862. Le produit brut des recettes sur lequel cette part est prélevée, ne comprend pas les taxes perçues sur les effets de commerce déposés à l'acceptation ou à l'encaissement, ni les droits perçus du chef de l'abonnement aux journaux et ouvrages périodiques, ni la taxe perçue sur la vente des permis de pêche, ni la taxe perçue sur les mandats-poste émis pour le service des versements et des paiements en compte courant à la Banque Nationale; cette taxe (fr. 11,664,30 pour 1909) est comprise dans le montant de la taxe perçue sur les mandats et bons de poste.



			1850-1851	1860.	1870.	
			(a)			
Dépenses . . .	( accumulées de premier établissement (b). Fr.		230,000	931,100	2,511,000	
		( annuelles d'exploitation (c) . . . . . Id.	52,617	331,936	1,437,636	
Recettes . . .	des télégrammes	internes . . . . . Id.	29,825	142,345	744,641	
		internationaux . . . . . Id.	43,463	232,877	588,561	
		en transit . . . . . Id.	15,388	152,522	221,249	
		Totaux. . . . . Id.	88,676	527,744	1,552,466	
		diverses . . . . . Id.	»	»	1,595	
	Totaux. . . . . Id.	88,676	527,744	1,554,061		
Nombre de télégrammes.	internes . . . . .	Dépêches de l'Etat . . . . .	...	...	10,745	
		Transactions commerciales. . . . .	...	...	507,296	
		Nouvelles de Bourse . . . . .	...	...	48,621	
		Correspondances de journaux . . . . .	...	...	26,862	
		Affaires privées. . . . .	...	...	749,594	
		Totaux. . . . .	6,652	80,216	1,343,118	
	privés . . . . .	internationaux.	Dépêches de l'Etat . . . . .	...	...	3,806
			Transactions commerciales. . . . .	...	...	280,617
			Nouvelles de Bourse . . . . .	...	...	53,891
			Correspondances de journaux . . . . .	...	...	13,549
Affaires privées . . . . .			...	...	155,583	
	Totaux. . . . .	6,054	95,199	507,446		
	en transit . . . . .	1,319	50,404	147,848		
	Totaux. . . . .	14,025	225,819	1,998,412		
de service.	Chemins de fer de l'Etat . . . . .	Chemins de fer de l'Etat . . . . .	...	88,520	374,463	
		Télégraphes . . . . .	...	15,012	28,890	
		Postes . . . . .	...	...	...	
		Chemins de fer concédés. . . . .	...	...	...	
		Divers (Marine, service météorologique, etc.) . . . . .	...	...	...	
	Totaux. . . . .	...	103,532	403,353		
<b>RELEVÉS GÉNÉRAUX. . .</b>			<b>14,025</b>	<b>329,361</b>	<b>2,401,765</b>	
Longueur des	( fils conducteurs (d). . . . . Kilom.		1,001	4,111	14,152	
		( lignes télégraphiques (e) . . . . . Id.	411	1,465	4,342	
Nombre des	agents télégraphiques (g). . . . .		43	211	1,116	
		agents auxiliaires (h) . . . . .	»	213	1,026	
		appareils en service (i) . . . . .	38	234	699	
		bureaux télégraphiques (j) . . . . .	10	141	445	

(\*) D'après le *Compte rendu des opérations des Chemins de fer, Postes, Télégraphes et Marine*.

N. B. — Le pointillé remplace les renseignements qui n'ont pas été recueillis.

(a) L'exploitation des télégraphes par l'Etat a commencé le 1<sup>er</sup> septembre 1850.

(b) De 1883 à 1893, les dépenses de la Télégraphie sont confondues avec celles de la Téléphonie. Les chiffres indiqués, à partir de 1895, concernent exclusivement la Télégraphie.

(c) Jusqu'en 1907 inclusivement, il n'a pas été tenu compte de la part à attribuer au télégraphe dans les frais généraux du Département, ni des prestations fournies par le chemin de fer (locaux, éclairage, transport de personnel et de matériel, etc.).

La statistique comprend, depuis 1898, les frais d'imprimés et de fournitures de bureau.

(d) Non compris les fils (520 kil. en 1909), établis aux frais des concessionnaires de chemins de fer, pour les besoins du service d'exploitation de leurs lignes, ni les fils (1,960 kilom. en 1909) établis le long des cours d'eau et des canaux pour le service de la navigation et l'annonce des crues d'eau. En général ces fils conducteurs, ainsi que les appareils qui les desservent, sont également utilisés aux correspondances du public, comme moyens auxiliaires de communication.

(e) Non compris les lignes (302 kilom. en 1909), établies le long des cours d'eau et des canaux pour le service de la navigation et l'annonce des crues d'eau, ni celles établies aux frais des concessionnaires de chemins de fer.

1875.	1880.	1885.	1890.	1895.	1900.	1905.	1909.
3,663,108 2,411,750	4,161,000 2,969,782	4,980,000 3,587,659	6,345,000 4,169,222	7,242,198 4,867,971	10,625,258 5,505,330	14,074,765 5,105,849	16,467,260 (k)4,354,469
1,057,210 761,545 265,421	1,262,205 940,538 271,897	1,349,280 1,056,587 262,783	1,531,303 1,527,107 406,639	1,607,939 1,777,754 408,469	1,965,402 2,317,681 315,899	2,071,507 2,559,278 275,373	2,073,385 2,863,399 409,953
2,084,776 13,996	2,474,640 41,648	2,668,650 68,723	3,465,049 149,916	3,794,162 295,531	4,598,982 449,365	4,906,158 544,455	5,346,737 610,512
2,098,172	2,516,288	2,737,373	3,614,965	4,089,693	5,048,347	5,450,613	5,957,249
6,755 738,590 87,234 21,422 1,075,944	15,236 812,367 74,350 10,157 1,119,316	21,834 767,456 98,603 23,946 1,435,841	29,008 1,008,584 111,769 34,063 1,477,749	42,135 1,080,566 116,972 22,174 1,504,007	56,749 1,492,698 172,273 24,997 1,631,193	69,629 1,765,850 166,895 19,381 1,567,371	73,409 1,554,744 103,073 12,974 1,859,638
1,929,945	2,031,426	2,347,680	2,661,173	2,771,854	3,377,910	3,589,126	3,603,838
4,607 367,682 78,384 12,544 245,499	21,749 474,335 168,606 34,073 336,902	31,041 551,848 221,153 55,599 519,979	18,449 1,048,569 284,657 37,293 594,705	11,743 1,280,350 208,890 35,442 672,747	15,726 1,550,148 283,632 23,028 935,705	20,502 2,262,619 256,279 22,425 641,657	17,139 2,490,174 208,526 28,565 826,249
708,716	1,035,665	1,379,620	1,983,673	2,215,172	2,808,239	3,203,482	3,570,653
233,229	356,724	483,600	667,449	684,004	550,338	485,951	702,265
<b>2,871,890</b>	<b>3,423,815</b>	<b>4,210,900</b>	<b>5,312,295</b>	<b>5,671,030</b>	<b>6,736,487</b>	<b>7,278,559</b>	<b>7,876,758</b>
1,130,281 77,593 35,578 ... 2,095	2,605,657 77,941 66,906 208,083 2,723	2,435,924 90,443 58,083 231,828 12,222	2,544,679 124,383 79,600 194,306 13,100	2,644,034 128,358 69,841 201,888 18,067	7,118,563 286,200 133,500 116,000 20,737	10,632,080 282,320 144,545 151,320 82,435	9,472,380 251,420 128,730 130,860 73,410
<b>1,246,547</b>	<b>2,961,310</b>	<b>2,828,500</b>	<b>2,956,068</b>	<b>3,062,188</b>	<b>7,676,000</b>	<b>11,292,700</b>	<b>10,056,800</b>
<b>4,117,437</b>	<b>6,385,125</b>	<b>7,039,400</b>	<b>8,268,363</b>	<b>8,733,218</b>	<b>14,411,487</b>	<b>18,571,269</b>	<b>17,933,558</b>
21,094 4,959 1,769 1,393 1,088 586	24,394 5,557 2,221 2,162 1,344 772	(f) 28,342 6,075 2,648 3,190 1,578 909	(f) 32,713 6,868 3,001 3,634 1,605 942	31,635 6,354 4,656 3,776 1,833 982	34,277 6,402 5,258 5,027 2,164 1,128	37,143 6,625 6,282 5,154 2,385 1,289	39,220 7,431 6,944 5,518 2,691 1,404

(\*) De 1883 à 1892, les fils et les lignes téléphoniques sont compris dans le chiffre de la Télégraphie. Depuis 1895 ce tableau ne mentionne que la longueur du réseau télégraphique.

(†) Y compris les fonctionnaires, employés et ouvriers s'occupant simultanément de télégraphie et de téléphonie, ainsi que les porteurs de télégrammes (3,588 en 1909). Ces fonctionnaires et employés sont au nombre de : 65 en 1890; 137 en 1895; 227 en 1900; 386 en 1905; 587 en 1909.

(‡) Agents des chemins de fer, des postes, des ponts et chaussées, etc., qui prêtent leur concours au service télégraphique et au service téléphonique.

(§) Y compris les appareils téléphoniques, au nombre de 159 en 1909, utilisés à l'échange des télégrammes et non compris les appareils appartenant aux chemins de fer concédés. Il y a de plus, en 1909, 12 appareils radiotélégraphiques (dont 10 installés à bord des paquebots de l'Etat), et 190 appareils Morse fonctionnant dans les bureaux établis le long des cours d'eau pour le service de la navigation et l'annonce des crues d'eau.

(¶) Y compris les bureaux télégraphiques des chemins de fer concédés, utilisés pour les correspondances du public. La statistique ne comprend pas les bureaux ouverts au départ seulement, ni ceux établis uniquement pour la télégraphie de service, respectivement 195 et 112 bureaux en 1909.

(k) Chiffre tout approximatif qui ne comprend pas les frais d'amortissement ni l'intérêt du capital de premier établissement.

ANNÉES.	NOMS DES GROUPES OU RÉSEAUX TÉLÉPHONIQUES.	DATE de la mise en exploitation du réseau principal.	Longueur des fils en kilomètres.	Nombre des abonnements.	
1909	Anvers-Boom-Cappellen-Hove-Lierre-Moll-Turnhout-Zwyzrecht	22 septembre 1883.	21,778	4,942	
	Bruxelles-Assche-Braine-l'Alleud-Braine-le-Comte-Cortenberg-Court-Saint-Etienne-Enghien-Gembloux-Genappe-Genvai-Grammont-Groenendael-Hal-Nivelles-Overysche-Rhode-Saint-Genèse-Vilvorde-Virginal-Wavre-Wolverthem	Id.	73,603	12,325	
	Charleroy-Acoz-Bascoup-Beaumont-Binche-Châtelaineau-Fleurus-Florennes-Fontaine-l'Evêque-Fosse-Gosselies-La Buissière-La Louvière-Mettet-Nalinnes-Philippeville-Peissant-Rance-Seneffe-Sivry-Sombreffe-Tamines-Thuillies-Thuin-Walcourt	Id.	15,365	2,136	
	Gand-Aeltre-Audenarde-Berchem-lez-Audenarde-Cruyshautem-Deynze-Eecloo-Gavere-Lemberge-Renaix-Selzaete-Sottegem-Thielt	Id.	11,399	2,274	
	Verviers-Dolhain-Herve-Spa-Stavelot-Theux-Vielsalm	Id.	3,102	1,519	
	Ostende-Dixmude-Furnes-Ohistelles-La Panne-Middelkerke-Nieuport.	1 <sup>er</sup> juillet 1886.			
	Bruges-Beernem-Blankenberghe-Handzaeme-Heyst-Oostcamp-Thourout.	15 mars 1890.	7,565	1,581	
	Liège-Amay-Andenne-Barvaux-Engis-Esneux-Fexhe-Huy-Laroche-Marche-Modave-Ouffet-Roclenge-sur-Geer-Rotheux-Rimière-Seraing-Soheit-Tinlot-Sprimont-Tongres-Trooz-Visé-Wandre	17 septembre 1883.	21,006	4,149	
	Louvain	29 octobre 1883.	793	214	
	Mons-Dour-Ecaussinnes-Feluy-Givry-La Bouverie-Quévy-Quiévrain-Le Rœulx-Roisin-Saint-Ghislain-Sirault-Soignies	4 décembre 1883.	5,332	1,156	
	Namur-Beauraing-Ciney-Dinant-Gedinne-Gesves-Hastière-Havelange-Haversin-Houyet-Mesnil-Saint-Blaise-Namèche-Naninne-Noville-Taviers-Profondeville-Rochefort-Saint-Gérard-Spontin-Vresse-Wellin-Yvoir	1 <sup>er</sup> janvier 1886.	9,021	1,395	
	Landen-Beeringen-Brée-Diest-Genck-Hannut-Hasselt-Jodoigne-Lommel-Looz-Maeseyck-Neerpelt-Orp-Perwez-Saint-Trond-Tirlemont-Waremme-Wychmael	15 septembre 1891.	3,910	474	
	Termonde-Alost-Lokeren-Saint-Nicolas	1 <sup>er</sup> novembre 1889.	1,104	202	
	Tournay-Antoing-Ath-Brugelette-Celles-Flobecq-Frasnes-lez-Buissenal-Lessines-Leuze-Pecq-Péruwelz-Quevaucamps-Taintignies-Templeuve	1 <sup>er</sup> septembre 1890.	5,253	1,031	
	Chimay-Couvin-Mariembourg-Momignies-Seloignes	15 août 1896.	820	137	
	Courtrai-Comines-Dottignies-Harlebeke-Iseghem-Menin-Mouscron-Poperinghe-Roulers-Staden-Waereghem-Ypres.	1 <sup>er</sup> septembre 1886.	4,888	880	
	Malines	15 décembre 1886.	189	113	
	Arion-Baconfoy-Tenneville-Bastogne-Bertrix-Bouillon-Étalle-Fauvillers-Florenville-Habay-la-Neuve-Halanzy-Jamoigne-Lavaux-Libin-Librumont-Messancy-Nassogne-Neufchâteau-Paliseul-Saint-Hubert-Saint-Léger-Saint-Médard-Sibret-Tintigny-Virton-Wideumont.	6 octobre 1897.	5,636	624	
		TOTAUX.		190,764	35,152
	1908	RAPPEL DES ANNÉES ANTÉRIEURES.	1908	173,800	31,892
1905	1905		110,326	23,292	
1900	1900		42,457	14,820	

(\*) Pendant l'année 1909, l'État a créé douze réseaux-annexes, savoir : Halanzy, Maeseyck, Rhode-Saint-Genèse, Fauvillers, Rotheux-Rimière, Seneffe, Wideumont, Lommel, Beeringen, Genck, Zwyzrecht et Perwez, inaugurés respectivement les 9, 21 et 23 février, 6 juillet, 10, 13, 17 et 28 août, 18 et 25 septembre, 30 novembre et 4 décembre.

(\*) Les relations interurbaines ont produit frs 1,350,428.00, y compris le montant des abonnements. Le développement des circuits était, à l'expiration de l'année, de 13,865 kilomètres pour les circuits exclusivement téléphoniques servant, soit à la téléphonie interurbaine interne seulement, soit à la téléphonie interurbaine interne et à la téléphonie internationale ; de 6,773 kilomètres pour les

NOMBRE DES COMMUNICATIONS					NOMBRE DES AVIS		RECETTES	DÉPENSES
à l'intérieur du groupe ou du réseau		pour transmission des dépêches télégraphiques.	pour les relations interurbaines. (a)	pour les relations internationales. (b)	à l'intérieur du groupe ou du réseau.	pour les relations interurbaines. (c)	diverses de la téléphonie locale.	d'exploitation et d'amortissement du capital de premier établissement.
non taxées.	taxées.							
16,982,010	15,733	592,875	190,103	145,367	326	766	1,307,581	1,304,028
38,240,582	48,994	384,272	364,772	145,133	4,301	3,528	3,331,385	2,527,045
6,063,288	6,514	226,926	101,455	14,837	1,326	1,004	499,617	647,253
4,734,740	5,928	149,610	81,017	13,865	583	1,102	484,225	484,171
5,665,748	2,546	93,725	34,599	15,485	132	252	328,088	360,813
2,620,601	3,975	128,365	77,602	9,923	841	741	262,889	302,220
10,547,440	8,795	164,015	100,666	19,347	423	1,298	916,594	827,287
167,480	351	28,340	15,228	609	19	196	44,873	38,387
2,403,890	3,188	73,981	38,617	4,764	793	607	214,567	266,003
3,324,685	2,339	68,829	47,207	2,517	330	770	246,878	332,302
696,274	1,607	46,389	26,979	1,913	766	482	91,782	132,071
149,939	1,549	39,837	19,154	3,081	109	408	40,501	41,023
2,166,378	2,196	85,942	37,660	12,672	827	902	181,744	198,073
270,937	56	11,682	5,171	1,238	55	115	24,002	31,730
2,616,207	1,862	62,501	31,446	9,765	508	506	153,241	199,644
74,825	188	10,059	8,736	700	»	81	14,439	11,621
1,554,657	961	26,034	13,307	3,708	539	353	103,342	193,673
98,279,681	106,782	2,193,382	1,193,719	404,924	11,878	13,111	8,245,748	7,897,344
<b>86,471,202</b>	<b>95,803</b>	<b>2,056,550</b>	<b>1,071,006</b>	<b>343,693</b>	<b>9,674</b>	<b>10,721</b>	<b>7,602,063</b>	<b>7,255,997</b>
<b>53,900,920</b>	<b>76,776</b>	<b>1,882,137</b>	<b>802,097</b>	<b>252,196</b>	<b>6,840</b>	<b>6,747</b>	<b>6,478,113</b>	<b>4,907,073</b>
<b>37,789,259</b>	<b>50,589</b>	<b>1,475,515</b>	<b>434,973</b>	<b>151,003</b>	<b>2,982</b>	<b>2,936</b>	<b>3,433,666</b>	<b>2,807,877</b>

fils télégraphiques appropriés à la correspondance téléphonique et servant, soit à la téléphonie interurbaine interne seulement, soit à la téléphonie interurbaine interne et à la téléphonie internationale.

(b) Les relations internationales ont produit frs 822,721.00 de recettes au profit de la Belgique, y compris le montant des abonnements. L'étendue des circuits servant exclusivement à la téléphonie internationale était de 5,581 kilomètres sur le territoire belge, y compris 175 kilomètres de fils des câbles sous-marins servant à la téléphonie entre la Belgique et l'Angleterre.

(c) Le montant des avis interurbains s'est élevé à frs 4,610.85.



# TABLE ALPHABÉTIQUE DES MATIÈRES

(Une table méthodique se trouve au commencement du volume.)

## A

**Abatage.** — Nombre et valeur des animaux abattus pour cause de maladies contagieuses, 312.

**Abonnements.** — Nombre des abonnements souscrits à la poste, 428-429.

**Absence au vote.** — Poursuites exercées, 162-163.

**Académies.** — Académie royale des beaux-arts d'Anvers : nombre et profession des élèves, 191. Académies et écoles de dessin autres que l'Académie d'Anvers : nombre et population, 191.

**Accidents.** — Morts par accident, 120 à 125. Accidents dans les mines, minières, carrières souterraines et usines métallurgiques, 348. Accidents du travail, 217. Accidents occasionnés par les appareils à vapeur, 348. Accidents sur les chemins de fer, 394-395. Accidents sur les chemins de fer vicinaux, 404. Accidents sur les tramways, 406-407.

**Accises.** — Nombre, production, etc., des établissements soumis aux droits d'accise, 348. Montant des droits perçus, 369. Droits perçus à l'importation et à la fabrication des articles soumis à l'accise, 369.

**Accouchements multiples.** — Nombre et sexe, 110.

**Accoucheurs et accoucheuses.** — Nombre, 221.

**Accréditifs.** — Montant des accréditifs délivrés, 380.

**Acier.** — Aciéries et usines à ouvrir l'acier, 346.

**Affaires étrangères.** — Dépenses ordinaires du Ministère des Affaires étrangères, 266.

**Affaires laissées sans suite** en matière de justice répressive, 222-223.

**Age.** — Répartition des habitants sous le rapport : de l'âge, 64 à 67. de l'état civil comparé à l'âge, 68 à 73. du degré d'instruction comparé à l'âge, 76 à 81. Ages respectifs des époux au moment du mariage, 113. Mariages par âge, 112 à 114. Divorces par âge, 114. Décès par âge, 117. Décès par âge et par état civil, 118-119. Décès par âge et par province. (Voir l'*Annuaire* de 1885, p. 128 à 131.) Décès par âge et par mois. (Voir l'*Annuaire* de 1885, p. 132-133.) Suicides par âge, par état civil et par profession, 130-131. Répartition des aliénés par âge. (Voir l'*Annuaire* de 1896, p. 196.) Répartition par âge, des victimes des accidents du travail, secourues par la caisse de prévoyance et de secours, 217. Age des condamnés au moment de l'infraction, 226.

Division par âge des ouvriers travaillant en 1880 dans les principales industries. (Voir l'*Annuaire* de 1901, pp. 316-317.)

**Agences.** — (Voir les mots *Caisse d'épargne*.)

**Agents postaux.** — Nombre, 420-421.

**Agglomération bruxelloise.** — Mouvement de l'état civil, 126. Population à l'époque des recensements, 126.

**Agriculture.** — Dépenses du Ministère de l'Agriculture, 266-267. Population agricole, 290. Salaires des ouvriers agricoles, 291. Étendue du domaine agricole, 292 à 295. Biens exploités, en faire valoir direct et en location, 292-293. Étendue et revenus des bois et forêts, 294-295. Nombre des exploitations agricoles d'après leur étendue, 296 à 299. Produit moyen des principales denrées alimentaires et autres, 303. Production agricole moyenne de 1871 à 1880, 302. Répartition et rendement des cultures en 1909, 303. Denrées alimentaires du commerce utilisées pour le bétail, 303. Prix moyen des terres et des fermages, 305. Étendue des diverses régions agricoles, 305. Prix moyen des principaux produits agricoles : denrées, 306. viande, 306. Nombre des chevaux et des bestiaux, 308-309. Foires et marchés : nombre par province, 309. Foires et marchés aux chevaux et aux bestiaux : mouvement commercial, 310-311. Machines agricoles : nombre en 1880 et en 1895, 307. Semences employées, en 1846, en 1880 et en 1895, pour les céréales et les farineux, 298. Terrains communaux incultes mis en valeur, 299. Amendements et engrais commerciaux employés en 1909, 300. Naissances et pertes des principaux animaux domestiques en 1909, 304. Améliorations foncières effectuées de 1881 à 1895, 304. Chevaux et bestiaux abattus pour cause de maladies contagieuses et indemnités payées, 312. Enseignement agricole, 313. Nombre des médecins vétérinaires, 313. Crédit agricole : opérations, 380.

**Aliénés.** — Nombre des aliénés placés dans les établissements, 221. Nombre, âge, état civil, instruction, profession, etc., des aliénés. (Voir l'*Annuaire* de 1896 pp. 196-197.)

**Alimentation de l'armée.** — Denrées alimentaires et fourragères achetées pour l'armée, 257.

- Allemand.** — Nombre d'habitants parlant l'allemand, 82 à 89.
- Alot.** — Étendue territoriale et bâtie, chiffre et densité de la population, 50.  
Caisse d'épargne établie sous le patronage de l'administration communale, 195.  
Recettes et dépenses communales (Voir l'*Annuaire* de 1885, p. 301.)
- Altitude.** — Points extrêmes, 2.
- Alun.** — Usines minéralurgiques pour le traitement de l'alun. (Voir l'*Annuaire* de 1884, p. 321.)
- Améliorations** foncières effectuées de 1881 à 1895, 304.
- Amendements** et engrais commerciaux employés en 1909, 300.
- Animaux.** — Produits des animaux, 302.  
Naissances et pertes des principaux animaux domestiques en 1909, 304.  
Denrées alimentaires du commerce utilisées pour le bétail, 303.  
Nombre des chevaux et des bestiaux, 308-309.  
Mouvement commercial des foires et marchés aux chevaux et aux bestiaux, 310-311.  
Chevaux et bestiaux abattus pour cause de maladies contagieuses et indemnités payées, 312.  
Cas de maladies contagieuses, 312.  
Produit et mouvement des animaux sur les chemins de fer, 388 à 393.
- Anvers.** — Étendue territoriale et bâtie, chiffre et densité de la population, 50.  
Mouvement de l'état civil, 126.  
Population à l'époque des recensements, 126.  
Mont-de-piété, 202.  
Recettes et dépenses communales, 282 à 285.  
Mouvement de l'émigration par le port d'Anvers, 376-377.
- Apprentissage.** (Voir *Ateliers d'apprentissage.*)
- Argent.** — Production d'argent, 347.  
Monnaie, 379.
- Arlon.** — Climatologie, 5.
- Armée.** — Levée de milice, résultat général, 229.  
Effectif général par arme, 240.  
Effectif, par catégorie, des hommes en solde, 240.  
Engagements volontaires, 241.  
École des pupilles de l'armée, 241.  
Instruction des hommes incorporés dans l'armée, 242-243.  
Instruction des militaires congédiés, 242-243.  
Cours des illettrés, 244-245.  
Écoles régimentaires, 246-247.  
Cours du soir et cours particuliers, 248-249.  
Cours central de préparation à l'école militaire, 250.  
École des cadets de Namur, 250.  
École militaire, 251.  
École de guerre, 252.  
Nosographie des hôpitaux militaires, 253.  
Taille des miliciens et des volontaires, 254-255.  
Décès dans l'armée, 256.  
Condamnations contre des militaires, 256.
- Achats pour l'alimentation de l'armée, 257.  
Chevaux de selle et de trait achetés pour le service de l'armée : nombre et prix moyen, 257.  
Dépenses ordinaires du Ministère de la guerre, 268.  
Dépenses sur crédits spéciaux pour l'armée, 273.
- Armement.** — Dépenses sur services spéciaux, 273.
- Armes à feu.** — (Voir les mots *Banc d'épreuves.*)
- Arrondissement administratif.** — Nombre de cantons de milice et de communes par arrondissement administratif, 26 à 33.  
Nombre d'habitants, densité de la population et étendue territoriale par arrondissement administratif en 1909, 26 à 33.  
Population de 1831 à 1909 par arrondissement administratif, 40 à 43.  
Rapprochement de la population en 1831 et en 1909 par arrondissement administratif, 40-43.  
Carte de la Belgique avec les limites des arrondissements administratifs. (Voir l'*Annuaire* de 1884, cartogramme I.)
- Arrondissement judiciaire.** — Nombre de cantons de justice de paix et de communes par arrondissement judiciaire, 34 à 39.  
Nombre d'habitants, densité de la population et étendue territoriale par arrondissement judiciaire en 1909, 34 à 39.  
Population par arrondissement judiciaire de 1831 à 1909, 44-45.  
Carte de la Belgique avec les limites des arrondissements judiciaires. (Voir l'*Annuaire* de 1884, cartogramme I.)
- Articles d'argent.** — (Voir le mot *Poste.*)
- Articles des rôles fonciers.** — Nombre, 46.
- Artillerie.** — (Voir *Armée.*)
- Artistes.** — (Voir les mots *Exposition générale des beaux-arts.*)
- Arts et manufactures.** — (Voir *Écoles spéciales.*)
- Assises.** — Voir les mots *Cour d'assises.*)
- Associations religieuses.** — (Voir les mots *Corporations religieuses.*)
- Assurance.** — Assurance du bétail, 204.  
Assurance contre la mortalité des chevaux agricoles, des étalons, des porcs et des chèvres, 205.  
Nombre des victimes des accidents du travail assurées parmi celles secourues par la caisse de prévoyance et de secours, 217.  
Caisse d'assurance annexée à la Caisse d'Épargne et de retraite, 199.  
Opérations de sociétés mutualistes reconnues ayant pour objet l'assurance contre la maladie, 206-207.  
Nombre des sociétés mutualistes reconnues autres que les associations d'assurance contre la maladie du bétail et contre les dommages causés aux récoltes par des cas fortuits, 206.  
Nombre de sociétés mutualistes reconnues, 207.  
Constitutions, prorogations et dissolutions de sociétés d'assurances, 318-319.  
Capital et bénéfice ou perte des sociétés d'assurances par actions. (Voir l'*Annuaire* de 1905, p. 320-321.)

- Primes perçues par les Compagnies d'assurances. (Voir l'*Annuaire* de 1895, p. 334.)  
Droits perçus par l'État. (Voir l'*Annuaire* de 1895, p. 334.)  
Lettres assurées, 420-421.
- Assurés.** — Nombre des assurés à la Caisse générale d'épargne et de retraite, 198-199.
- Ateliers d'apprentissage.** — Nombre et population des ateliers subsideés par l'État, 314.  
Recettes et dépenses, 314.
- Ateliers de charité.** — (Voir les mots *Ateliers d'apprentissage*.)
- Athénées royaux.** — Nombre, 177.  
Population, 178.
- Autorisation de domicile.** — Nombre d'autorisations accordées, 127.
- Aveugles.** — Nombre d'écoles et d'élèves dans les établissements subsideés par l'État, 173.  
Aveugles et sourds-muets susceptibles ou non de recevoir l'instruction, 174 et 175.
- B**
- Bagages.** — Produit et mouvement des bagages sur les chemins de fer, 388 à 393.
- Banc d'épreuves.** — Banc d'épreuves des armes à feu, à Liège, 348.
- Banque Nationale.** — Situation annuelle des comptes principaux, 380.  
Montant des accreditifs déclarés, 380.  
Taux moyen de l'escompte, 381.  
Mouvement de l'escompte, 381.  
Circulation moyenne des billets de banque, 381.
- Banques particulières.** — Société Générale de Belgique, 200.  
Caisse d'épargne de la Banque Liégeoise, 200.  
Caisse d'épargne de la Banque de Huy (succursale de Seraing), 200.  
Caisse d'épargne de la société anonyme de la Vieille-Montagne, 200.  
Caisse d'épargne de la société anonyme John Cocke-rill, 200.  
Constitutions, prorogations et dissolutions de sociétés de banque, 318-319.  
Capital et bénéfice ou perte des banques constituées en sociétés par actions. (Voir l'*Annuaire* de 1905, pp. 320-321.)  
Unions du crédit, 382-383.
- Bâtiments civils.** — Dépenses sur services spéciaux, 270 à 273.
- Beaux-Arts.** — Académie royale des beaux-arts d'Anvers, 191.  
Académies et écoles de dessin autres que l'Académie royale d'Anvers, 191.  
Expositions générales des beaux-arts, 193.  
Dépenses sur services spéciaux en faveur des œuvres d'art, 272-273.
- Belges.** — Nombre de Belges se trouvant à l'étranger, 133.  
Recensement des non-indigènes dans la Colonie belge du Congo, 134.
- Bénéfices ou pertes des sociétés commerciales.** (Voir l'*Annuaire* de 1905, pp. 320-321.)
- Bestiaux.** — Nombre, par espèce, 308-309.  
Mouvement commercial des foires et marchés aux bestiaux, 310-311.  
Bestiaux abattus pour cause de maladies contagieuses et indemnités payées, 312.  
Assurance du bétail, 204.  
Produit et mouvement des chevaux et bestiaux sur les chemins de fer, 388 à 393.
- Bêtes à cornes.** — Nombre, 309.  
Mouvement commercial des foires et marchés aux bestiaux, 310-311.
- Bibliothèques.** — Nombre et mouvement des bibliothèques publiques communales et des bibliothèques populaires, 188-189.  
Bibliothèque royale, mouvement des livres et des lecteurs, 190.
- Bienfaisance.** — Société de secours mutuels, 204 à 210.  
Caisses de prévoyance des ouvriers mineurs. (Voir l'*Annuaire* de 1908, p. 215.)  
Libéralités faites aux établissements de bienfaisance, 218-219.  
Bureaux de bienfaisance : revenus propres. (Voir l'*Annuaire* de 1909, pp. 286-287.)
- Biens.** — Biens patrimoniaux des provinces, 280.  
Biens communaux en 1875 et en 1880. (Voir l'*Annuaire* de 1909, pp. 286-287.)
- Bière.** — Statistique des brasseries, 348.  
Importation, 356-357.  
Exportation, 360-361.  
Droits de douane perçus, 368.  
Droits perçus à l'importation et à la fabrication, 369.
- Bilans.** — Banques populaires. (Voir l'*Annuaire* de 1902, pp. 196-197.)  
Sociétés commerciales. (Voir l'*Annuaire* de 1905, pp. 320-321.)  
Banque nationale, 380.  
Unions du crédit, 382-383.
- Billets de la Banque Nationale.** — Circulation au 31 décembre, 381.  
Circulation moyenne par coupure, 381.
- Blende.** — Production et valeur des produits, 344.
- Bois et forêts.** — Étendue et nature, 294-295.  
Valeur des produits, 294-295.  
Contenance des coupes, 294-295.  
Revenus, 294-295.  
Dépenses, 294-295.
- Bourses du travail.** — Offres et demandes d'emplois. (Voir l'*Annuaire* de 1903, pp. 198-199.)
- Brevets d'invention, d'importation et de perfectionnement.** — Nombre des brevets délivrés et montant des sommes perçues, 353.  
Nombre de brevets annulés, 353.
- Bruges.** — Étendue territoriale et bâtie, chiffre et densité de la population, 50-51.  
Mont-de-piété, 202.  
Recettes et dépenses communales, 282 à 285.



**Bruxelles.** — Étendue territoriale et bâtie, chiffre et densité de la population, 50-51.  
 Mouvement de l'état civil dans la ville et dans l'agglomération bruxelloise, 126.  
 Population aux époques des recensements, 126.  
 Mont-de-piété, 202.  
 Recettes et dépenses communales, 282 à 285.  
**Budgets.** — (Voir le mot *Comptes*.)  
**Bureaux de bienfaisance.** — Libéralités faites aux établissements de bienfaisance, 218-219.  
 Revenus propres, en 1875 et en 1880. (Voir l'*Annuaire* de 1909, pp. 286-287.)

## C

**Cadastre.** — Nombre de parcelles cadastrales, 46.  
 Revenu cadastral de propriétés bâties et non bâties, 378.  
**Cadets.** — École des cadets de Namur, 250.  
**Caisse d'assurance.** — (Voir Caisse générale d'Épargne et de Retraite.)  
**Caisses d'épargne.** — Caisse Générale d'Épargne et de Retraite sous la garantie de l'État : service de la Caisse d'épargne, 196-197.  
 Service de la Caisse de retraite, 198-199.  
 Service de la Caisse d'assurance, 199.  
 Epargne scolaire, 198-199.  
 Caisses d'épargne établies sous le patronage des administrations communales d'Alost, de Malines, de Nivelles et de Tournai, 195.  
 Caisses d'épargne particulières :  
 Société Générale de Belgique, 200.  
 Banque Liégeoise, 200.  
 Banque de Huy (succursale de Seraing), 200.  
 Société anonyme des Mines et Fonderies de zinc de la Vieille-Montagne, 200.  
 Société Cockerill, 200.  
 Comptoirs de la Caisse Générale d'Épargne ayant fait des opérations de crédit agricole, 380.  
 Concours du service des postes dans le mouvement de la Caisse Générale d'Épargne, 420-421.  
**Caisses de prévoyance** des ouvriers mineurs.  
 Ouvriers affiliés et gestion (voir l'*Annuaire* de 1908, p. 215).  
**Caisse de prévoyance et de secours** en faveur des victimes des accidents du travail, 217.  
**Caisse de retraite.** — Caisse Générale d'Épargne et de Retraite sous la garantie de l'État : service de la Caisse de retraite, 198-199.  
**Caisse de secours.** — (Voir Caisse de prévoyance.)  
**Calamine.** — Production des mines et valeur des produits, 344.  
**Canaux.** — (Voir les mots *Voies navigables*.)  
**Cantons de justice de paix.** — Communes composant chaque canton, 6 à 25.  
 Nombre de cantons par arrondissement judiciaire, par province et par ressort de cour d'appel, 34 à 39.  
 Nombre de communes par canton, 34 à 39.  
 Superficie de chaque canton, 34 à 39.  
 Nombre d'habitants et densité de la population dans chaque canton, 34 à 39.  
**Cantons de milice.** — Communes composant chaque canton. (Voir l'*Annuaire* de 1909, pp. 6 à 31.)  
 Nombre de cantons par arrondissement administratif, par province, et pour le royaume, 26 à 33.  
 Nombre de communes par canton, 26 à 33.  
 Superficie de chaque canton, 26 à 33.  
 Nombre d'habitants et densité de la population, dans chaque canton, 26 à 33.  
**Capital des sociétés par actions.** — Voir l'*Annuaire* de 1905, pp. 320-321.)  
**Capitaux et revenus.** — Produits des capitaux et revenus du trésor, 260-261.  
**Carrières.** — Nombre d'exploitations et valeur des produits, 344.  
 Nombre d'ouvriers, 344.  
 Accidents, 348.  
**Cartes de visite.** — Nombre de cartes expédiées par la poste sous enveloppe ouverte, 420-421.  
**Cartes postales.** — Mouvement des cartes postales, 420-421.  
**Causes de décès.** — Nomenclature, 120 à 125.  
 Mortalité causée par les maladies infectieuses. (Voir l'*Annuaire* de 1895, cartogramme VIII). — Combinée avec l'âge, 122-123.  
**Cavalerie.** — (Voir armée).  
**Cession de communes.** — Nombre, 48.  
 Changement de limites de communes, 48.  
**Chaloupes de pêche** qui ont péri en mer, 375.  
**Chambres législatives.** — Nombre des électeurs et des votants, 136 à 139.  
 Nombre des électeurs, 148 à 153.  
 Nombre des membres du Sénat et de la Chambre des représentants, 138-139 et 158.  
 Éligibles au Sénat, 158.  
 Voir aussi : Electeurs.  
**Chapelles.** — Nombre de chapelains, 220.  
**Charbonnages.** — Nombre, étendue, production et résultats de l'exploitation, 345.  
 Nombre des ouvriers, salaire et travail moyen, 345.  
 Accidents, 348.  
**Chaudières à vapeur.**  
 Accidents occasionnés par les appareils à vapeur, 348.  
 Nombre de chaudières à vapeur, 349.  
**Chemins de fer.** — Produits des chemins de fer exploités par l'État, 260-261.  
 Dépenses du trésor, sur services ordinaires, pour l'exploitation des chemins de fer, 266-267.  
 Dépenses sur services spéciaux, 270.  
 Développement des chemins de fer exploités par l'État, 384.  
 Développement des chemins de fer exploités par les Compagnies, 385.  
 Dépenses de premier établissement faites par l'État, 386.  
 Personnel, stations, matériel roulant, etc., 386.

- Compte d'exploitation :  
chemins de fer exploités par l'État, 387 à 389;  
chemins de fer exploités par les Compagnies, 390-391.
- Mouvement sur les chemins de fer :  
exploités par l'État, 392,  
exploités par les Compagnies, 393.
- Accidents sur les chemins de fer, 394-395.
- Chemins de fer vicinaux.** — Premier établissement, 396 à 399.  
Exploitation, 400 à 403.
- Chemins vicinaux.** — (Voir *Voirie vicinale*.)
- Chevaux.** — Chevaux de selle et de trait achetés pour le service de l'armée, 257.  
Nombre, par âge, des chevaux existant aux époques des recensements, 308-309.  
Mouvement commercial des foires et marchés aux chevaux, 310-311.  
Chevaux abattus pour cause de maladies contagieuses et indemnités payées, 312.  
Produit et mouvement des chevaux et bestiaux sur les chemins de fer, 388 à 393.
- Chirurgiens.** — Nombre, 221.
- Choléra.** — Nombre des décès occasionnés par le choléra. (Voir l'*Annuaire* de 1883, p. 123.)
- Circonscriptions.** — Circonscriptions administratives, 26 à 33.  
Circonscriptions judiciaires, 34 à 39.  
Circonscriptions ecclésiastiques, 220.
- Circulation des billets de banque.** — 381.
- Classes ménagères.** — Écoles et classes ménagères.  
Nombre, population et ressources, 316.
- Climatologie.** — 2 à 5.
- Coadjutoreries.** — 220.
- Coefficient de mortalité.** — 120.
- Coefficient d'exploitation.** — Coefficient d'exploitation pour les chemins de fer exploités :  
par l'État, 388-389.  
par les Compagnies, 390-391.  
Coefficient d'exploitation pour les tramways, 406-407.
- Collèges communaux et patronnés.** — Nombre, 179.  
Population, 179.
- Colonie belge du Congo.** — Recensement des non-indigènes, 134.
- Commerce.** — Tribunaux de commerce, 223.  
Sociétés commerciales : Nombre de constitutions, de prorogations et de dissolutions, 318-319.  
Capital et bénéfice ou perte des sociétés par actions. (Voir l'*Annuaire* de 1905, pp. 320-321.)  
Résumé général du commerce de la Belgique avec les pays étrangers, 353.  
Valeur totale des marchandises importées, exportées et transitées, 353.  
Valeur de l'importation, par pays de provenance, 354-355.  
Valeur de l'exportation, par pays de destination, 354-355.
- Valeur du transit par pays de provenance et par pays de destination, 355.
- Quantité et valeur des principales marchandises étrangères déclarées en consommation, 356 à 359.
- Quantité et valeur des principales marchandises belges exportées, 360 à 363.
- Quantité et valeur des principales marchandises ayant transité par la Belgique, 364 à 367.
- Taux d'évaluation adopté pour les marchandises qui se relèvent, en douane, autrement qu'à la valeur. (Voir l'*Annuaire* de 1899, pp. 342 à 349.)
- Marchandises qui, en matière de douane, ont donné lieu aux perceptions les plus importantes, et montant des perceptions, 368.
- Montant des droits perçus à l'importation et à la fabrication des articles soumis à l'accise, 369.
- Navires à voiles et à vapeur entrés en Belgique, 370-371.  
Navires à voiles et à vapeur sortis de Belgique, 372-373.
- Marine marchande nationale : nombre et tonnage des navires, 375.
- Pêche maritime : nombre et tonnage des chaloupes de pêche et produits de la pêche, 375.
- Mouvement des ports maritimes belges, 374.
- Communautés religieuses.** — (Voir les mots *Corporations religieuses*.)
- Communes.** — Population pour chaque commune en 1909, 6 à 25.  
Classement des communes par canton de milice et par arrondissement administratif, 26 à 33.  
Classement des communes par canton de justice de paix et par arrondissement judiciaire, 34 à 39.  
Nombre de communes par canton de milice et par arrondissement administratif, 26 à 33.  
Nombre de communes par canton de justice de paix, par arrondissement judiciaire et par ressort de cours d'appel, 34 à 39.  
Nombre de communes par province, 47.  
Créations, cession ou suppressions et changements de limites de communes, 48.  
Répartition numérique du nombre des communes d'après la population, 49.  
Communes de plus de 5,000 habitants : nom, étendue territoriale, étendue bâtie, nombre d'habitants et densité de la population, 50 à 59.  
Maisons : nombre pour certaines communes, 94 à 97.  
Ménages : nombre pour certaines communes, 98 à 101.  
Nombre des électeurs communaux, 146-147 et 148 à 151.  
Nombre d'électeurs inscrits et de votants aux élections communales, 161.  
Répartition des communes d'après la composition des Conseils communaux, 164.  
Enseignement primaire communal, 166 à 172.  
Population des établissements communaux d'instruction moyenne, 178 à 181.

- Subsides accordés par les communes en faveur de l'instruction moyenne, 181.
- Caisses d'épargne établies sous le patronage des administrations communales, 195.
- Récapitulation des recettes et dépenses communales, en 1865, 1870, 1875, 1880 et 1892, 281.
- Recettes et dépenses détaillées, pour 1880, des comptes des communes réunies par province. (Voir l'*Annuaire* de 1909, pp. 284 à 287.)
- Biens communaux en 1875 et 1880. (Voir l'*Annuaire* de 1909, pp. 286-287.)
- Dettes communales : situation. (Voir l'*Annuaire* de 1909, pp. 286-287.)
- Recettes et dépenses détaillées des communes de 40,000 habitants et plus, 282 à 285.
- Emprunts contractés de 1881 à 1909, 286-287.
- Bois communaux, 294-295.
- Part du fonds communal dans les droits perçus sur les articles soumis à l'accise, 369.
- Ressources affectées à l'amélioration des chemins vicinaux subsidiés par l'État, 408-409.
- Travaux exécutés aux chemins vicinaux subsidiés par l'État, 410-411.
- Compagnies de chemins de fer.** — (Voir les mots *Chemins de fer.*)
- Comptes de l'État.** — Recettes et dépenses, 258 à 273.
- Comptes des communes.** — Récapitulation des recettes et dépenses de 1865 à 1892, 281.
- Recettes et dépenses détaillées, pour 1880, des comptes des communes réunies par province. (Voir l'*Annuaire* de 1909, pp. 284 à 287.)
- Recettes et dépenses détaillées des communes de 40,000 habitants et plus, 282 à 285.
- Comptes provinciaux.** — Recettes, 276-277.
- Dépenses, 278-279.
- Comptoirs agricoles.** — 380.
- Concordats.** — Nombre de concordats préventifs de faillite homologués, 222-223.
- Condamnés.** — Age des condamnés au moment de l'infraction, 226.
- Nombre et nature des infractions individuelles commises par les condamnés primaires et récidivistes réunis, 227.
- Condamnations.** — Nombre des condamnations prononcées contre des militaires, 256.
- (Voir aussi les mots *Justice répressive.*)
- Conditions.** — Répartition des habitants d'après leur profession ou condition, 90-91.
- Congo belge.** — Recensement des non-indigènes, 134.
- Conseils communaux.** — Voir aussi : Electeurs et élections.
- Conseillers communaux.** — Répartition des communes d'après l'importance numérique des conseils communaux, 164.
- Conseils provinciaux.** Voir aussi : Electeurs.
- Conseillers provinciaux.** — Nombre des conseillers provinciaux et bases de répartition, 159.
- Conseils de l'Industrie et du Travail.** — Siège, ressort, institution, constitution et nombre de membres, 351.
- Conseils de prud'hommes.** — Ressort et relevé des opérations, 350.
- Conservatoires.** — Conservatoires royaux de musique d'Anvers, de Bruxelles, de Gand et de Liège, 192.
- Conservatoires et écoles de musique autres que les Conservatoires d'Anvers, de Bruxelles, de Gand et de Liège, 193.
- Consommation.** — Quantité et valeur des principales marchandises étrangères déclarées en consommation, 356 à 359.
- Contingent de milice.** — Chiffre du contingent, 225.
- Degré d'instruction des hommes compris dans le contingent. (Voir l'*Annuaire* de 1886, pp. 238-239.)
- Degré d'instruction des hommes incorporés dans l'armée, 242-243.
- Coopératives.** — Banques populaires. (Voir l'*Annuaire* de 1902, pp. 196-197.)
- Corporations religieuses.** — Nombre des maisons conventuelles établies en Belgique et population, 220.
- Côtes.** — (Voir le mot *Ports.*)
- Coupes de bois.** — Contenance et produits des bois soumis au régime forestier, 294-295.
- Cour de cassation.** — Nombre des affaires et des arrêts, 222.
- Cours d'appel.** — Nombre des affaires et des arrêts, 223.
- (Voir aussi le mot *Ressorts.*)
- Cours d'assises.** — Nombre des affaires poursuivies; nombre des accusés, des acquittements, des condamnations, etc., 223.
- Cours central de préparation à l'école militaire.** — Nombre des élèves et résultats des examens, 250.
- Cours de navigation.** — Cours de navigation de Nieupoort : nombre des élèves, 375.
- Cours des illettrés dans l'armée.** — Nombre des élèves et résultats des examens, 244-245.
- Cours du soir et cours particuliers** dans l'armée. — Nombre des élèves et résultats des examens, 248-249.
- Courtrai.** — Étendue territoriale et bâtie, chiffre et densité de la population, 50-51.
- Mont-de-piété, 202.
- Création de communes.** — Nombre, 48.
- Crédit agricole.** — Montant des prêts et des remboursements, 380.
- Cuivre.** — Monnaies de cuivre, 379.
- Cultes.** — Libéralités faites aux établissements du culte, 218-219.
- Circonscriptions ecclésiastiques, par diocèse (culte catholique) : doyennés, cures, etc., 220.
- Cures.** — Nombre, 220.

## D

**Décès.** — Nombre des décès par année, de 1830 à 1909, 102.

Décès par province et par sexe, 115.

Décès par mois et par sexe, 116.

Décès par âge, 117.

Décès par âge et par état civil, 118-119.

Décès par âge et par province. (Voir l'*Annuaire* de 1886, pp. 128 à 131.)

Décès par âge et par mois. (Voir l'*Annuaire* de 1886, pp. 132-133.)

Coefficient de mortalité, 120.

Causes des décès, 120 à 125.

Décès occasionnés par le choléra. (Voir l'*Annuaire* de 1883, p. 123.)

Décès à Anvers, Bruxelles, Gand, Liège et dans l'agglomération bruxelloise, 126.

Décès dans les maisons ouvrières, 212-213.

Décès dans l'armée, 256.

Mortalité par 1,000 habitants (cartogrammes V et VI de l'*Annuaire* de 1895).

Excédent des naissances sur les décès (cartogramme VII de l'*Annuaire* de 1895).

Mortalité causée par les maladies infectieuses (cartogramme VIII de l'*Annuaire* de 1895).

(Voir aussi les mots *Mort-nés*.)

**Déclarations d'indigénat.** — Nombre, 127.

**Degré d'instruction.** — (Voir le mot *Instruction*.)

**Denrées.** — Denrées et fourrages achetés pour le service de l'armée, 257.

Produit moyen par hectare des principales denrées alimentaires, 303.

Production agricole moyenne, 302-303.

Denrées alimentaires du commerce utilisées pour le bétail, 303.

Prix moyen des principales denrées, 306.

**Densité de la population.** — Densité de la population par canton de milice, par arrondissement administratif et par province en 1909, 26 à 33.

Densité de la population par canton de justice de paix, par arrondissement judiciaire et par ressort de cour d'appel en 1909, 34 à 39.

Densité de la population dans les communes de plus de 15,000 habitants, 50 à 53.

Densité de la population dans les communes de 10,000 à 15,000 habitants, 52-53.

Densité de la population dans les communes de 5,000 à 10,000 habitants, 52 à 59.

**Départements ministériels.** — (Voir *Ministères*.)

**Dépenses.** — Dépenses faites pour l'enseignement primaire, 166.

Dépenses en faveur de l'enseignement moyen, 181.

Dépenses pour les deux Universités de l'Etat. (Voir l'*Annuaire* de 1886, p. 194.)

Dépenses faites pour l'alimentation de l'armée, 257.

Dépenses faites pour l'achat de chevaux destinés à l'armée, 257.

Dépenses de l'État, 258 et 266 à 273.

Dépenses des provinces, 278-279.

Dépenses des communes :

récapitulation pour 1865, 1870, 1875, 1880 et 1892, 281 ;

détails pour 1880 ; (Voir l'*Annuaire* de 1909, pp. 284 à 287.)

dépenses détaillées pour chaque commune de 40,000 habitants et plus, 282 à 285.

Dépenses pour les ateliers d'apprentissage, 314.

Dépenses pour les écoles industrielles, 317.

Dépenses pour l'enseignement industriel et professionnel, 317.

Dépenses de l'État pour les chemins de fer :

Dépenses de premier établissement, 386 ;

Dépenses d'exploitation, 388-389.

Dépenses des Compagnies de chemins de fer pour l'exploitation de leurs lignes, 390-391.

Dépenses pour les chemins de fer vicinaux :

dépenses de premier établissement, 396 à 399.

Dépenses de sociétés de tramways :

dépenses de premier établissement, 406-407 ;

dépenses d'exploitation, 406-407 ;

Dépenses pour la voirie vicinale, 408-409.

Dépenses de l'État pour les voies navigables :

dépenses extraordinaires, 417.

dépenses ordinaires, 418-419.

Dépenses de l'État pour les ports, côtes, phares et fanaux, 417 à 419.

Dépenses pour le service des postes, 420-421.

Dépenses de premier établissement et d'exploitation pour le service des télégraphes, 422-423.

Dépenses pour l'établissement et l'exploitation des téléphones, 424-425.

**Dépôt légal.** — Dépôt d'œuvres artistiques et littéraires : nombre. (Voir l'*Annuaire* de 1887, p. 160.)

**Dépôts de mendicité.** — Entrées par sexe et population moyenne, 228.

**Détentions préventives.** — Nombre, suivies de renvoi, 223.

Nombre, suivies de non-lieu, 222-223.

**Dettes publiques.** — Budget de la dette publique, 266.

Situation de la dette publique, 274.

Cours des fonds de la dette publique, 275.

**Dettes communales.** — Montant des dettes par province pour 1875 et 1880. (Voir l'*Annuaire* de 1909, pp. 286-287.)

Emprunts contractés de 1881 à 1909, 286-287.

**Dettes des provinces.** — Situation, 280.

**Développement des chemins de fer.** — Chemins de fer exploités par l'État, 384.

Chemins de fer exploités par les Compagnies, 385.

**Diagrammes.** — Progression de la population non indigène établie au Congo belge (voir à la fin du tome XL).

**Diocèses.** — Nombre, 220.

**Diplômes.** — (Voir le mot *Examens*.)

**Dépenses** en matière de milice pour causes morales, 238-239.

**Disponibilité.** — Nombre d'instituteurs et d'institutrices en disponibilité. (Voir l'*Annuaire* de 1885, p. 180.)

**Divorces.** — Nombre de divorces, pour chaque année, de 1830 à 1909, 102.  
Nombre de divorces par province, 111.  
Divorces par âge, 114.  
Nombre de divorces par mois. (Voir l'*Annuaire* de 1885, p. 117.)  
Nombre de divorces à Anvers, Bruxelles, Gand, Liège et dans l'agglomération bruxelloise, 126.

**Docteurs en médecine.** — Nombre, 221.

**Domaine agricole.** — Étendue et répartition du domaine agricole par nature de cultures, 292 à 293.  
Biens exploités en faire valoir direct et en location, 292-293.  
Nombre des exploitations agricoles, 296 à 299.  
Production du domaine agricole, 302-303.

**Domicile.** — Nombre d'autorisations de domicile accordées à des étrangers, 127.

**Donations** aux établissements de bienfaisance et aux établissements des cultes, 218-219.

**Dotations.** Budget des dotations, 266.

**Douane.** — Taux d'évaluation des marchandises qui se relèvent en douane, autrement qu'à la valeur. (Voir l'*Annuaire* de 1899, pp. 342 à 349.)  
Détails, par marchandises, des perceptions faites en matière de douane, 368.  
Droits perçus à l'importation et à la fabrication des articles soumis à l'accise, 369.

**Doyennés.** — Nombre, 220.

**Droits d'accise.** — (Voir le mot *Accises*.)

**Droits de douane.** — (Voir le mot *Douane*.)

**Durée.** — Répartition des grèves d'après leur durée, 343.

**Durée du travail.** — Durée du travail des ouvriers occupés pour l'ensemble des industries et des métiers (sauf les mines de houille), 338.  
Durée du travail des ouvriers dans les mines de houille, 339.  
Répartition des entreprises d'après la durée du travail, 340-341.

## E

**Eau-de-vie.** — Statistique des distilleries, 348.  
Importation, 356-357.  
Exportation, 360-361.  
Droits de douane perçus, 368.  
Droits perçus à l'importation et à la fabrication, 369.

**Échantillons.** — Nombre des échantillons expédiés par la poste, 420-421.

**Écluses.** — Nombre sur chaque voie navigable, 412-413.

**Écoles adoptées.** — Nombre et population, 168 à 172.

**Écoles d'adultes.** — Nombre, 171.  
Population, 171.

**Écoles agricoles.** — Entrées par sexe, population moyenne et frais d'entretien, 228.

**Écoles des arts et manufactures.** — (Voir les mots *Écoles spéciales*.)

**Écoles de bienfaisance.** — Entrées par sexe, population moyenne et frais d'entretien, 228.

**Écoles de dessin.** — Nombre y compris les Académies autres que l'Académie d'Anvers, 191.  
Population, 191.

**École des pupilles de l'armée.** — Nombre des élèves et résultat des examens, 241.

**École des cadets de Namur.** — 250.

**Écoles gardiennes.** — Nombre et population, 172.

**École du Génie civil.** — (Voir les mots *Écoles spéciales*.)

**École de guerre.** — Nombre des élèves et résultats des examens, 252.

**Écoles d'horticulture.** — Écoles d'horticulture de l'État : population et examens, 313.

**Écoles des hospices.** — Nombre des écoles et des élèves, 173.

**Écoles industrielles, professionnelles et commerciales.** — Nombre, population et ressources de ces établissements, 314.

**Écoles et classes ménagères.** — Nombre, population et ressources, 316.

**École militaire.** — Nombre des élèves et résultats des examens, 250-251.

**École des mines.** — (Voir *Écoles spéciales*.)

**Écoles moyennes.** — Nombre d'établissements officiels d'instruction moyenne, 177.  
Population des écoles moyennes pour garçons, 180.  
Population des écoles moyennes pour filles, 181.  
État des subsides accordés par le gouvernement, les provinces et les communes en faveur de l'enseignement moyen, 181.

**Écoles de musique.** — Nombre d'établissements et d'élèves, y compris les Conservatoires autres que ceux d'Anvers, de Bruxelles, de Gand et de Liège, 193.

**Écoles de navigation.** — Écoles de l'État : nombre d'élèves, 375.

**Écoles normales.** — Écoles normales primaires de l'État : nombre des établissements des élèves et des diplômes délivrés, 165.  
Enseignement normal moyen : établissements et nombre des élèves, 176.  
Résultat des examens, 176.

**Écoles patronnées.** — Nombre, 177.  
Population, 180.

**Écoles primaires.** — Personnel enseignant, 167.  
Nombre des écoles primaires proprement dites, 170.  
Population de ces écoles, 168-169.  
Nombre des écoles d'adultes, 171.  
Population des écoles d'adultes, 171.  
Nombre et population des écoles gardiennes, 172.  
Ressources et dépenses de l'enseignement primaire, 166.  
Suppressions et adoptions d'écoles primaires au 31 décembre 1885. (Voir le tome XVI de l'*Annuaire*, p. 180.)

- Écoles des instituts de sourds-muets, des hospices, des écoles agricoles de réforme et des prisons, 173.
- Épargne scolaire, 198-199.
- École des prisons.** — Nombre des écoles et des élèves, 173.
- École des pupilles de l'armée.** — Nombre des élèves et résultats des examens, 241.
- Écoles agricoles de réforme.** — Nombre des écoles et des élèves, 173.
- Écoles régimentaires.** — Nombre des élèves et résultats des examens, 246-247.
- Écoles des sourds-muets.** — 173.
- Écoles spéciales.** — Écoles spéciales annexées aux universités de Gand, de Liège, de Bruxelles et de Louvain : population, 182-183.
- Résultats des examens dans les écoles spéciales de Gand et de Liège, 185.
- Relevé numérique du personnel enseignant et des cours donnés. (Voir le tome XVI de l'*Annuaire*, p. 195.)
- École vétérinaire.** — Population et examens à l'école de médecine vétérinaire de l'État, 313.
- Écoles des volontaires d'infanterie.** — Nombre des élèves et résultats des examens. (Voir le tome XVI de l'*Annuaire*, p. 257.)
- Écrits périodiques.** — (Voir le mot *Presse*.)
- Effectif de l'armée.** — Effectif par arme, 240.
- Effectif, par catégorie, des hommes en solde, 240.
- Effectif des gardes civiques actives.** —
- Effectif général du royaume, 229.
- Effectif par commune, 230 à 233.
- Effets de commerce.** — Nombre d'effets de commerce remis à la poste pour l'encaissement ou pour l'acceptation, 420-421.
- (Voir aussi le mot *Escompte*.)
- Électeurs.** — Nombre des électeurs inscrits et des votants pour les élections législatives, 136 à 139.
- Électeurs généraux par profession, 140 à 145.
- Électeurs généraux, provinciaux et communaux, 146 à 151.
- Électeurs par titres donnant droit aux voix supplémentaires :
- pour la Chambre des représentants, 152-153 ;
- pour le Sénat, 154-155 ;
- pour la commune, 156-157. (Voir l'*Annuaire* de 1907 ; tome XXXVIII, diagramme et cartogramme.)
- pour les Conseils provinciaux en 1894-1895. (Voir l'*Annuaire* de 1895, pp. 130-131.)
- Nombre des électeurs provinciaux et communaux censitaires et capacitaires. (Voir l'*Annuaire* de 1895, pp. 132 à 135.)
- Résultats des examens électoraux. (Voir le tome XXIV de l'*Annuaire*, pp. 134-135.)
- Nombre des électeurs inscrits et des votants aux élections provinciales, 159.
- Nombre des électeurs inscrits et des votants aux élections communales, 161.
- Résultats par cantons électoraux provinciaux des examens électoraux dans les deux premières sessions. (Voir l'*Annuaire* de 1884, diagramme II.)
- Emploi proportionnel des langues française, flamande et allemande, dans les examens électoraux. (Voir l'*Annuaire* de 1884, diagramme III.)
- Succès proportionnel des examinés d'après la langue employée dans les examens électoraux. (Voir l'*Annuaire* de 1884, diagramme IV.)
- Relevé proportionnel, par 1,000 habitants et par cantons électoraux provinciaux, des diverses catégories d'électeurs. (Voir l'*Annuaire* de 1884, diagramme V.)
- Élections.** — (Voir aussi le mot *électeurs*.) Date des élections pour les Chambres législatives, nombre des électeurs généraux inscrits et des votants, 136 à 139.
- Éligibles au Sénat : nombre par province, 158.
- Élection des sénateurs provinciaux, 160.
- Élection provinciale, 159.
- Élection des conseillers communaux supplémentaires, 160.
- Élection communale, 160.
- Relevé proportionnel par 1,000 habitants et par cantons électoraux provinciaux, des diverses catégories d'électeurs. (Voir l'*Annuaire* de 1884, diagramme V.)
- Élèves.** — Nombre d'élèves dans les écoles, cours et établissements suivants :
- Écoles et sections normales primaires, 165 ;
- Écoles primaires proprement dites, 168-169 ;
- Écoles d'adultes, 171 ;
- Écoles gardiennes, 172 ;
- Écoles des instituts de sourds-muets, des hospices, des écoles agricoles de réforme et des prisons, 173 ;
- Écoles et sections normales de l'enseignement moyen, 176 ;
- Athénées royaux, 178 ;
- Collèges communaux et patronnés, 179 ;
- Écoles moyennes pour garçons, 180 ;
- Écoles moyennes pour filles, 181 ;
- Universités et écoles spéciales y annexées, 182-183 ;
- Académie royale d'Anvers, 191 ;
- Académies et écoles de dessin autres que l'académie royale d'Anvers, 191 ;
- Conservatoires royaux de musique d'Anvers, de Bruxelles, de Gand et de Liège, 192 ;
- Conservatoires et écoles de musique autres que les Conservatoires royaux d'Anvers, de Bruxelles, de Gand et de Liège, 193 ;
- École des pupilles de l'armée, 241 ;
- Cours des illettrés dans l'armée, 244-245 ;
- Écoles régimentaires, 246-247 ;
- Cours du soir et cours particuliers dans l'armée, 248-249 ;
- Cours central de préparation à l'école militaire, 250 ;
- École des cadets de Namur, 250 ;
- École militaire, 251 ;
- École de guerre, 252 ;

- École des volontaires d'infanterie. (Voir le tome XVI de l'*Annuaire*, p. 257);
- Écoles vétérinaire, agricole et horticoles de l'État, 313.
- Ateliers d'apprentissage, 314;
- Écoles industrielles, 315;
- Écoles de navigation de l'État et cours de navigation de Nieuport, 375.
- Éligibles au Sénat.** — Nombre, par province, 158.
- Émigrations.** — Émigrations et immigrations par province :
- Relevé général, 132;
- Nombre par sexe, par profession et par pays de destination et de provenance, 130 à 132;
- Personnes nées en Belgique et se trouvant dans certains pays étrangers, au moment des recensements, 133;
- Émigration par le port d'Anvers, 376;
- Ex-émigrants débarqués à Anvers, 377.
- Emplois.** — Offres et demandes d'emplois dans les Bourses du travail de Bruxelles, Gand, Liège, Charleroy, Pâturages, Schaerbeek, Mons, Bruges, Lierre, Tournai, Roulers, Saint-Nicolas (Waes) et Malines. (Voir l'*Annuaire* de 1903, pp. 198-199.)
- Employés.** — Nombre des magistrats, fonctionnaires et employés civils de l'État, 92 et 93.
- Nombre des employés techniques de l'industrie, recensés en 1890 et en 1900, 90-91.
- Sociétés d'habitations pour employés, 214.
- Nombre des personnes employées, en 1896, dans les principaux groupes d'industries et de métiers, 321 à 325.
- Emprunts.** — Emprunts de l'État, 262 à 265 et 274.
- Emprunts des provinces : situation, 280.
- Emprunts des communes : 286-287.
- Enfants des écoles :** (primaires, d'adultes, gardiennes). Voir : *élèves*.
- Enfants de troupe.** — École des pupilles de l'armée, 241.
- Enfants naturels.** — Reconnaissances, 106.
- Légitimations, 107.
- Engagements volontaires.** Nombre, 241.
- Engrais.** — Amendements et engrais commerciaux employés en 1909, 300.
- Enseignement agricole.** — Population et examens à l'Institut agricole de l'État, 313.
- Enseignement horticole.** — Écoles d'horticulture de l'État, 313.
- Enseignement industriel, professionnel, commercial et ménager.** — Ateliers d'apprentissage, 314.
- Écoles industrielles, 315.
- Écoles et classes ménagères, 316.
- Dépenses imputées sur les fonds de l'État, 317.
- (Voir aussi les mots *Enseignement supérieur*.)
- Enseignement ménager.** — Écoles et classes ménagères. Nombre, population et ressources, 316.
- Enseignement moyen.** — Enseignement normal moyen : établissements et nombre des élèves, 176 résultats des examens, 176.
- Nombre des établissements d'enseignement moyen de l'État, communaux et patronnés, 177.
- Population des athénées royaux, 178.
- Population des collèges communaux et patronnés, 179.
- Population des écoles moyennes pour garçons, 180.
- Population des écoles moyennes pour filles, 181.
- État des subsides accordés par le gouvernement, les provinces et les communes, en faveur de l'enseignement moyen, 181.
- Enseignement normal.** — Enseignement normal primaire : nombre des établissements, des élèves inscrits et des élèves diplômés, 165.
- Enseignement normal moyen :
- nombre des établissements et des élèves, 176.
- résultats des examens, 176.
- Enseignement primaire.** — Enseignement normal primaire : nombre des établissements, des élèves inscrits et des élèves diplômés, 165.
- État numérique du personnel enseignant des écoles primaires proprement dites, 167.
- Écoles primaires proprement dites :
- nombre de ces écoles, 170.
- population de ces écoles, 168-169.
- Écoles d'adultes :
- nombre de ces écoles, 171;
- population de ces écoles, 171.
- Écoles gardiennes : nombre des institutions et des enfants, 172.
- Relevé général des ressources et des dépenses de l'enseignement primaire, 166.
- Suppressions et adoptions d'écoles primaires et mise en disponibilité d'instituteurs et d'institutrices au 31 décembre 1885. (Voir le tome XVI de l'*Annuaire*, p. 180.)
- Instituts de sourds-muets, des hospices; écoles agricoles de réforme et des prisons; nombre et population, 173.
- Enseignement supérieur.** — Siège des établissements et population, 182-183.
- Résultats des examens subis devant les jurys de gradué en lettres. (Voir l'*Annuaire* de 1883, p. 194.)
- Résultat des examens pour l'obtention des grades académiques, 184-185.
- Résultats des examens dans les écoles spéciales annexées aux universités de Gand et de Liège, 185.
- Relevé numérique du personnel enseignant et des cours donnés. (Voir le tome XVI de l'*Annuaire*, p. 195.)
- Enseignement vétérinaire.** — Établissements, élèves et examens, 313.
- Épargne.** — Caisse d'épargne, 196-197, 200 et 201.
- Épargne scolaire, 198-199.
- Sociétés de secours mutuels, 204 à 210.
- Caisses de prévoyance des ouvriers mineurs. (Voir l'*Annuaire* de 1908, p. 215.)

- Épreuves.** — Banc d'épreuves des armes à feu, à Liège, 348.
- Équipage.** — Équipages des navires entrés et sortis. (Voir l'*Annuaire* de 1884, pp. 348 à 355.)  
Produit et mouvement des équipages (voitures, etc.) sur les chemins de fer, 388 à 393.
- Escompte.** — Taux moyen de l'escompte à la Banque Nationale, 381.  
Mouvement total de l'escompte :  
à la Banque Nationale, 381;  
dans les Unions du crédit, 382-383.
- Établissements d'aliénés.** — Statistique des aliénés. (Voir l'*Annuaire* de 1896, pp. 196-197.)
- Établissements de bienfaisance.** — (Voir le mot *Libéralités*.)
- Établissements du culte.** — (Voir le mot *Libéralités*.)
- Établissements industriels.** — Nombre en 1846, 320.  
Nombre pour les principales industries en 1880. (Voir l'*Annuaire* de 1901, p. 314-315.)
- Établissements militaires.** — Désignation. (Voir l'*Annuaire* de 1885, p. 242.)
- État.** — (Voir les mots *Trésor public*.)
- État civil.** — Répartition des habitants sous le rapport de l'état civil comparé à l'âge, 68 à 73.  
Mouvement de l'état civil et de la population de 1830 à 1909, 102.  
Naissances par province et par sexe, 103.  
Naissances par mois et par sexe, 104.  
Naissances légitimes et illégitimes par province, 105.  
Reconnaisances d'enfants naturels, 106.  
Légitimations d'enfants naturels, 107.  
Mort-nés par province et par sexe, 108.  
Mort-nés par mois et par sexe, légitimes et illégitimes, 109.  
Jumeaux par mois et par province. (Voir l'*Annuaire* de 1885, p. 114-115.)  
Jumeaux par province et par sexe, 110.  
Accouchements multiples, 110.  
Mariages par province, 111.  
Mariage par mois, 111.  
Mariages par âge, 112 à 114.  
Mariages par état civil, 112.  
Mariages par mois et par état civil. (Voir l'*Annuaire* de 1885, p. 118.)  
Mariages par âge et par état civil. (Voir l'*Annuaire* de 1885, pp. 119 à 121.)  
Divorces par province, 111.  
Divorces par âge, 114.  
Divorces par mois. (Voir l'*Annuaire* de 1885, p. 117.)  
Décès par province et par sexe, 115.  
Décès par mois et par sexe, 116.  
Décès par âge, 117.  
Décès par âge et par état civil, 118-119.  
Décès par âge et par province. (Voir l'*Annuaire* de 1885, pp. 128 à 131.)  
Décès par âge et par mois. (Voir l'*Annuaire* de 1885, pp. 132-133.)  
Décès survenus dans l'armée, 256.
- Suicides par âge, par état civil et par profession, 124-125.  
Mouvement de l'état civil à Anvers, Bruxelles, Gand, Liège et dans l'agglomération bruxelloise, 126.  
Naturalisations : nombre, 127.  
Autorisations de domicile : nombre, 127.  
Déclarations d'indigénat : nombre, 127.  
État civil des victimes des accidents du travail secourus par la caisse de prévoyance et de secours, 217.  
État civil des aliénés. (Voir l'*Annuaire* de 1896, pp. 196-197.)
- Étendue bâtie.** — Étendue bâtie dans les communes de plus de 5,000 habitants, 50 à 59.  
Nombre de maisons par commune, par province et pour le royaume, 94 à 97.  
Revenu cadastral des propriétés bâties, 378.
- Étendue territoriale.** — Étendue territoriale des cantons de milice, des arrondissements administratifs, des provinces et du royaume, 26 à 33.  
Étendue territoriale des cantons de justice de paix, des arrondissements judiciaires et des ressorts de cours d'appel, 34 à 39.  
Étendue territoriale des communes de plus de 5 mille habitants, 50 à 59.  
Étendue du domaine agricole, 292-293.
- Etrangers** — Personnes nées à l'étranger et habitant la Belgique au moment des recensements, 60-61.  
Pays d'origine des étrangers :  
naturalisés, 127.  
autorisés à établir leur domicile en Belgique, 127.  
Déclarations d'indigénat : nombre, 127.  
Immigrations :  
nombre par province, 132.  
avec distinction des pays de provenance, 128 à 131.
- Examens.** — Résultats des examens électoraux. (Voir le tome XXIV de l'*Annuaire*, pp. 134-135.)  
Nombre des élèves sortis diplômés des établissements de l'enseignement normal primaire, 165.  
Résultats des examens dans l'enseignement normal moyen, 176.  
Résultats des examens de gradué en lettres. (Voir l'*Annuaire* de 1883, p. 194.)  
Résultats des examens pour l'obtention des grades académiques, 184-185.  
Résultats des examens dans les écoles spéciales annexées aux universités de Gand et de Liège, 185.  
Résultats des examens dans les écoles et cours suivants :  
école de pupilles de l'armée, 241;  
cours des soldats illettrés, 244-245;  
écoles régimentaires, 246-247;  
cours du soir et cours particuliers dans l'armée, 248-249;  
cours central de préparation à l'école militaire, 250;  
école des cadets de Namur, 250;  
école militaire, 251;



- école de guerre, 252;  
 école des volontaires d'infanterie. (Voir l'*Annuaire* de 1885, p. 257);  
 écoles vétérinaire, agricoles et horticoles de l'État, 313.  
 Emploi proportionnel des langues française, flamande et allemande et succès proportionnel des examinés d'après la langue employée dans les examens électoraux. (Voir l'*Annuaire* de 1884, diagrammes III et IV.)
- Exemptions en matière de milice.** — Défaut de taille 236-237.  
 Nombre et nature des exemptions pour causes physiques et pour causes morales, 236 à 239.
- Exploitations agricoles** d'après leur étendue, 296 à 299.  
 (Voir aussi le mot *Agriculture*.)
- Exploitation des chemins de fer.** — Chemins de fer exploités par l'État :  
 compte général depuis l'origine, 387;  
 recettes et dépenses par nature, 388-389.  
 Chemins de fer exploités par les Compagnies :  
 recettes et dépenses par nature, 390-391.
- Exportation.** — Commerce général et commerce spécial : résumé général, 353.  
 Commerce spécial : valeur totale des marchandises exportées, 353.  
 Valeur de l'exportation par pays de destination, 354-355.  
 Quantité et valeur des principales marchandises belges exportées, 360 à 363.  
 Navires à voiles et à vapeur sortis de Belgique :  
 nombre, tonnage et pays de destination, 372-373.
- Expositions.** — Expositions générales des beaux-arts : nombre des artistes exposants, 193.
- Exprès.** — Nombre général des envois par exprès remis à la poste, 420-421.

## F

- Fabriques.** — Fabriques de fer en activité, 346.
- Facultés.** — (Voir les mots *Enseignement supérieur*.)
- Faillites.** — Nombre, 223.
- Fanaux.** — Dépenses ordinaires et extraordinaires, 417 à 419.
- Fédérations.** — Nombre de fédérations mutualistes, 207.
- Fer.** — Minerais de fer, production, 344.  
 Fabriques et usines à ouvrir le fer : nombre, production et ouvriers, 346.
- Fermages.** — Prix moyen des fermages par hectare, 305.
- Fils télégraphiques.** — Longueur, 422-423.
- Finances.**  
 Finances de l'État :  
 Montant général des recettes et des dépenses, 258-259.  
 Montant des recettes ordinaires par nature, 260-261.

- Montant des recettes extraordinaires par nature, 262 à 265.
- Décomposition des dépenses sur services ordinaires : budget de la dette publique, des dotations, des divers ministères, des non-valeurs et remboursements, 266 à 269.
- Dépenses du Ministère des finances et des travaux publics, 266-267.
- Décomposition des dépenses sur services spéciaux, 270 à 273.
- Dette publique : Situation, 274.  
 » Taux moyen des cours, 275.
- Finances provinciales :**  
 Recettes, 276-277.  
 Dépenses, 278-279.  
 Emprunts provinciaux : Situation, 280.
- Finances communales :**  
 Tableau récapitulatif des recettes et des dépenses des communes, 281.  
 Relevé détaillé pour 1885 des recettes et des dépenses des communes. (Voir l'*Annuaire* de 1909, pp. 284 à 287.)  
 Dettes communales : Situation. (Voir l'*Annuaire* de 1909, pp. 286-287.)  
 Emprunts contractés, 286-287.  
 Recettes et dépenses détaillées des communes de 40,000 habitants et plus, 282 à 285.
- Banque nationale, 380-381.  
 Unions du crédit, 382-383.  
 Produit et mouvement des articles *finances* sur les chemins de fer, 388 à 393.
- Flandand.** — Nombre d'habitants parlant le flamand, 82 à 87.  
 Résultat des examens électoraux d'après la langue employée. (Voir l'*Annuaire* de 1893, pp. 134-135.)  
 Instruction des miliciens flamands et des miliciens wallons incorporés dans l'armée, 242-243.  
 Degré d'instruction des militaires flamands et des militaires wallons congédiés, 242-243.  
 Nombre d'élèves et résultats des examens dans les cours des illettrés de l'armée, avec distinction des miliciens flamands et des wallons, 244-245.  
 Emploi proportionnel des langues française, flamande et allemande dans les examens électoraux. (Voir l'*Annuaire* de 1884, diagramme III.)
- Fleuves.** — (Voir les mots *Voies navigables*.)
- Foires.** — Foires et marchés : nombre, 309.  
 Mouvement commercial des foires et marchés aux chevaux et bestiaux, 310-311.
- Foncier.** — Articles des rôles fonciers ; nombre, 46.  
 Produit de la contribution foncière, 260.
- Fonctionnaires.** — Nombre des magistrats, fonctionnaires et employés civils de l'État, 92 et 93.
- Fonds communal.** — Quote-part de chaque commune de 40,000 habitants et plus, 282 à 285.  
 Part attribuée au fonds communal dans les droits perçus sur les articles soumis à l'accise, 369.
- Fonds publics.** — Taux moyen des cours de la Dette publique, 275.

- Forêts.** — Étendue, nature et valeur des produits, 294-295.  
 Contenance des coupes, revenus et dépenses en 1905, 294-295.
- Français.** — Nombre d'habitants parlant le français, 82 à 89.
- Frontières.** — Développement, 3.

## G

- Gand.** — Étendue territoriale et bâtie, chiffre et densité de la population, 50-51.  
 Mouvement de l'état-civil dans la ville de Gand et population aux époques des recensements, 126.  
 Mont-de-piété, 202.  
 Recettes et dépenses communales, 282 à 285.
- Garde civique.** — Effectif des gardes civiques actives, 229 à 233.  
 Dépenses sur services spéciaux, 273.
- Garnisons.** — Sièges de garnisons. (Voir l'*Annuaire* de 1885, p. 242.)
- Gendarmerie.** — Effectif de ce corps, 240.
- Génie.** — (Voir le mot *Armée*.)
- Grades académiques.** — Inscriptions et résultats des examens pour l'obtention de ces grades, 184-185.
- Gradués en lettres.** — (Voir l'*Annuaire* de 1883, p. 194.)
- Grèves.** — Répartition du nombre total des grèves par industrie, 342.  
 Répartition des grèves par province, 343.  
 Répartition des grèves d'après leur durée, 343.
- Guerre.** — Dépenses du Ministère de la Guerre, 268.

## H

- Habitants.** — (Voir le mot *Population*.)
- Habitations ouvrières.** — (Voir les mots *Maisons ouvrières*.)  
 Sociétés d'habitations à bon marché existant en Belgique, 211 et 214.  
 Habitations pour employés, 214.
- Hauts fourneaux.** — Nombre des usines et des fourneaux, 346.  
 Production : quantité et valeur, 346.
- Hechtel.** — Climatologie, 4.
- Hectare.** — Produit moyen par hectare des principales denrées alimentaires et autres, 303.  
 Valeur moyenne des terres par hectare, 305.  
 (Voir aussi les mots *Étendue territoriale*.)
- Homicides.** — Nombre, 124-125.
- Hôpitaux.** — Mouvement nosographique des hôpitaux militaires, 253.
- Hospices.** — Nombre des écoles et des élèves dans les hospices, 173.
- Horticulture.** — Estimation de la valeur de ses produits, 302.  
 Écoles d'horticulture de l'État : population et examens, 313.
- Houille.** — (Voir le mot *Charbonnages*.)

- Huy.** — Étendue territoriale et bâtie, chiffre et densité de la population, 52-53.  
 Mont-de-piété, 202-203.

## I

- Illettrés.** — Cours des illettrés dans l'armée, 244-245.  
 (Voir aussi le mot *Instruction*.)
- Immigrations.** — Nombre des immigrations et des émigrations, 127 à 131.
- Importation.** — Résumé général du commerce de la Belgique avec les pays étrangers, 353.  
 Commerce spécial : valeur totale des marchandises importées, 353.  
 Valeur de l'importation par pays de provenance, 354-355.  
 Quantité et valeur des principales marchandises étrangères déclarées en consommation, 356 à 359.  
 Taux d'évaluation adopté pour les marchandises qui se relèvent en douane autrement qu'à la valeur. (Voir l'*Annuaire* de 1899, pp. 342 à 349.)  
 Détail des droits de douane perçus, 368.  
 Droits perçus sur les articles soumis à l'accise, 369.  
 Navires à voiles et à vapeur entrés en Belgique : nombre, tonnage et pays de provenance, 370-371.
- Impositions.** — Impôts au profit de l'État, 260.  
 Impositions provinciales, 276-277.  
 Impositions communales :  
 pour l'ensemble des communes de chaque province (Voir l'*Annuaire* de 1909, pp. 284-285.);  
 pour chaque grève de plus de 40,000 habitants, 282 à 285.
- Impôts.** — Produits des impôts au profit du trésor, 260.
- Imprimés.** — Nombre des imprimés expédiés par la poste, 420-421.
- Indigénat.** — Nombre de déclarations d'indigénat, 127.
- Industrie.** — Caisse d'épargne de la Société anonyme des mines et fonderies de zinc de la Vieille-Montagne, 200.  
 Caisse d'épargne de la Société Cockerill, 200.  
 Caisses de prévoyance des ouvriers mineurs. (Voir l'*Annuaire* de 1908, p. 215.)  
 Dépenses du Ministère de l'Agriculture, 266-267.  
 Dépenses du Ministère de l'Industrie et du Travail, 266-267.  
 Ateliers d'apprentissage, 314.  
 Écoles industrielles, 315.  
 Enseignement industriel et professionnel : dépenses imputées sur les fonds de l'État, 317.  
 Constitutions, prorogations et dissolutions de sociétés industrielles, 318-319.  
 Capital et bénéfice ou perte des sociétés industrielles. (Voir l'*Annuaire* de 1905, pp. 320-321.)  
 Nombre des établissements industriels et des ouvriers et salaires quotidiens en 1846, 320.  
 Nombre d'établissements ou d'exploitations, et valeur des produits des principales industries en 1880. (Voir l'*Annuaire* de 1901, pp. 314-315.)

- Personnel occupé dans les principales industries en 1880. (Voir l'*Annuaire* de 1901, pp. 316-317.)
- Durée du travail et taux des salaires dans les principales industries en 1880. (Voir l'*Annuaire* de 1901, 318-319.)
- Chaudières de machines à vapeur, chevaux et moteurs mécaniques employés dans les principales industries en 1880. (Voir l'*Annuaire* de 1901, pp. 320-321.)
- Recensement général des industries et des métiers au 31 octobre 1896 :
- Résultats d'ensemble par province, 321.
- Résultats d'ensemble par groupes d'industries et de métiers, 322-323.
- Résultats d'ensemble par groupes d'industries et de métiers détaillés, 324-325.
- Répartition des entreprises d'après le mode d'exploitation et le nombre des ouvriers, 326 à 329.
- Petite, moyenne et grande industrie, 330-331.
- Statistique des salaires :
- des ouvriers, 332 à 335.
- des ouvrières, 336-337.
- Durée du travail : des ouvriers occupés dans l'ensemble des industries et des métiers (sauf les mines de houille), 338.
- Dans les mines de houille, 339.
- Répartition des entreprises d'après la durée du travail, 340-341.
- Carrières : nombre, valeur des produits et nombre des ouvriers, 344.
- Mines métalliques : production, valeur des produits et nombre des ouvriers, 344.
- Mines de houille :
- Nombre, étendue, production, dépenses et résultats de l'exploitation, 345.
- Nombre d'ouvriers, salaires et travail quotidien, 345.
- Usines sidérurgiques en activité : hauts-fourneaux, fabriques de fer, usines à ouvrir le fer, aciéries et usines à ouvrir l'acier : nombre, production et ouvriers, 346.
- Usines pour le traitement du zinc, du plomb, de l'argent, du verre et du cristal : nombre, production et ouvriers, 347.
- Industries soumises aux droits d'accise : nombre, production, 348.
- Banc d'épreuves des armes à feu à Liège, 348.
- Accidents dans les mines, minières, carrières souterraines et usines métallurgiques, 348.
- Accidents occasionnés par les appareils à vapeur, 348.
- Nombre total et force des appareils à vapeur, 349.
- Conseils de prud'hommes, 350.
- Conseils de l'industrie et du travail : Siège, ressort, institution, constitution et nombre de membres, 351.
- Marques de fabrique et de commerce : relevé numérique et sommes reçues, 352.
- Brevets d'invention, d'importation et de perfectionnement :
- nombre des brevets délivrés, par catégorie, et montant des sommes perçues, 353 ;
- nombre des brevets annulés, 353.
- Répartition du nombre total des grèves par industrie, 342.
- Répartition des grèves par province, 343.
- Répartition des grèves d'après leur durée, 343.
- Infanterie.** — (Voir le mot *Armée*.)
- Infirmités.** — Exemptions de miliciens pour maladies ou infirmités, 236-237.
- Infractions.** — Nombre et nature des infractions individuelles commises par les condamnés primaires et récidivistes réunis, 227.
- Inscriptions.** — Nombre d'inscriptions dans les registres de population, 127.
- Montant des inscriptions hypothécaires, 378.
- Institut agricole.** — Institut agricole de Gembloux : population et examens, 313.
- Instituts de sourds-muets.** — Nombre et population des écoles de ces instituts, 173.
- Institut supérieur de commerce à Anvers.** — Population et ressources, 315.
- Institut royal de Messines.** — Nombre des élèves, 173.
- Instituteurs et institutrices.** — Nombre dans les écoles primaires, 167.
- Nombre des instituteurs et institutrices en disponibilité. (Voir l'*Annuaire* de 1885, p. 180.)
- Institutions de bienfaisance.** — Monts-de-piété, 202-203.
- Sociétés de secours mutuels, 204 à 210.
- Caisse de prévoyance et de secours en faveur des victimes des accidents du travail, 217.
- Caisses de prévoyance des ouvriers mineurs. (Voir l'*Annuaire* de 1908, p. 215.)
- Libéralités faites aux établissements de bienfaisance, 218-219.
- Dépôts de mendicité, maisons de refuge et écoles agricoles ou de bienfaisance, 228.
- Institutions financières.** — Caisses d'épargne, 196-197.
- Banque nationale, 380-381.
- Crédit agricole, 380.
- Unions du crédit, 382-383.
- Institutrices.** — État numérique, 167.
- Instruction.** — Instruction des habitants, 74-75.
- Instruction des habitants comparée à l'âge, 76 à 81.
- Résultat des examens électoraux. (Voir le tome XXIV de l'*Annuaire*, pp. 134-135.)
- Instruction des jeunes gens appelés au tirage au sort pour le service militaire, 234-235.
- Degré d'instruction des hommes compris dans le contingent de milice. (Voir l'*Annuaire* de 1885, pp. 238-239.)
- Degré d'instruction des hommes incorporés dans l'armée et des militaires congédiés, 242-243.
- Degré d'instruction des apprentis dans les ateliers d'apprentissage, 314.

Succès proportionnel des examinés d'après la langue employée dans les examens électoraux. (Voir l'*Annuaire* de 1884, diagramme IV.)

Relevé proportionnel par 1,000 habitants et par cantons électoraux provinciaux, des électeurs capacitaires. (Voir l'*Annuaire* de 1884, diagramme V.)

**Instruction publique.** — (Voir *Enseignement*.) Dépenses du Ministère de l'Instruction publique, 268-269.

**Intérieur.** — Dépenses du Ministère de l'Intérieur, 268-269.

**Invalidité.** — Opérations des caisses d'invalidité permanente prématurée (réassurance), 210.

## J

**Journaux.** — Nombre par province et par localités et d'après leur périodicité et leur caractère, des journaux et écrits périodiques, 186-187.

Mouvement des journaux expédiés par la poste, 420-421.

**Journée d'entretien.** — Prix de la journée d'entretien des aliénés. (Voir l'*Annuaire* de 1896, pp. 196-197.)

**Jumeaux.** — Nombre par mois et par province. (Voir l'*Annuaire* de 1885, pp. 114-115.)

Nombre par sexe et par province, 110.

Nombre des légitimes et des illégitimes, 110.

**Justice.** — Circonscriptions judiciaires, 34 à 39.

Justice civile : cour de cassation, cours d'appel, tribunaux de 1<sup>re</sup> instance, tribunaux de commerce et de justice de paix, 222-223.

Justice répressive : Cour d'assises, tribunaux correctionnels, tribunaux de simple police, etc., 222-223.

Dépôts de mendicité et écoles agricoles, 228.

Prisons et maisons spéciales de réforme : entrées par sexe et population, 228.

Parquets, 223.

Statistique criminelle, 224.

Classification des récidivistes d'après le nombre des condamnations qu'ils ont encourues, 225.

Age des condamnés au moment de l'infraction, 226.

Nombre et nature des infractions individuelles commises par les condamnés primaires et récidivistes réunis, 227.

Condamnations prononcées contre les militaires, 256.

Dépenses du Ministère de la Justice, 268-269.

Conseils de prud'hommes, 350.

**Justice de paix.** — Communes composant chaque canton avec leur population, 6 à 25.

Population des cantons de justice de paix, densité de la population, superficie et nombre de communes qui les composent, 34 à 39.

Bureaux de conciliation et juridiction contentieuse, 222-223.

## K

**Kilomètre carré.** — (Voir *Densité de la population*.)

## L

**Langues nationales.** — Répartition des habitants sous le rapport des langues nationales parlées, 82 à 89.

**Latitude.** — Points extrêmes, 2.

**Légitimation.** — Légitimation d'enfants naturels, par sexe, 107.

**Légitimité.** — Naissances légitimes et naissances illégitimes : nombre, 105.

Mort-nés légitimes et illégitimes par mois et par sexe, 108 et 109.

Jumeaux légitimes et jumeaux illégitimes, 110.

Décès d'enfants légitimes et d'enfants illégitimes : nombre. (Voir l'*Annuaire* de 1885, p. 126.)

Naissances légitimes et naissances illégitimes à Anvers, à Bruxelles, à Gand, à Liège et dans l'agglomération bruxelloise, 126.

**Legs.** — Legs faits aux établissements de bienfaisance et aux établissements du culte, 218-219.

**Lettres.** — Nombre des journaux et écrits périodiques, 186-187.

Mouvement des lettres expédiées par la poste :

lettres privées, 420-421.

lettres de service, 420-421.

**Lettrés.** — (Voir le mot *Instruction*.)

**Levées de milice.** — Résultat général, 229.

Degré d'instruction des jeunes gens appelés au tirage au sort pour le service militaire, 234-235.

Degré d'instruction des hommes compris dans le contingent de milice. (Voir l'*Annuaire* de 1885, pp. 238 et 239.)

Exemptions du service pour causes physiques, 236-237.

Exemptions et dispenses du service pour causes morales, 238-239.

Degré d'instruction des hommes incorporés dans l'armée, 242-243.

**Libéralités.** — Libéralités faites aux établissements de bienfaisance et aux établissements des cultes : nombre et montant de ces libéralités, 218-219. nature des biens donnés ou légués, 218-219.

**Libérations conditionnelles.** — Nombre, 221.

**Liège.** — Étendue territoriale et bâtie, chiffre et densité de la population, 50-51.

Mouvement de l'état civil dans la ville de Liège et population aux époques des recensements, 126.

Mont-de-piété, 203.

Recettes et dépenses communales, 282 à 285.

**Lierre.** — Mont-de-piété, 203.

**Lieu de naissance.** — Répartition des habitants d'après le lieu de naissance, 60-61.

**Lignes télégraphiques.** — (Voir le mot *Télégraphes*.)

**Limites de communes.** — Nombre de changements de limites, 48.

**Livrets.** — Nombre des livrets de caisses d'épargne, 196-197.

Nombre des livrets de la Caisse Générale d'Épargne délivrés par le service des postes, 420-421.  
**Longitude.** — Points extrêmes, 2.  
**Longueur des voies de communication.** — Longueur des chemins de fer, 384-385.  
 Longueur des chemins de fer vicinaux, 396 à 399 et 400 à 403.  
 Longueur des tramways, 406-407.  
 Longueur des routes, 405.  
 Longueur des voies navigables, 412-413.

## M

**Machines.** — Machines agricoles, 307.  
 Nombre de moteurs en 1846. (Voir l'*Annuaire* de 1901, pp. 313.)  
 Chaudières et moteurs mécaniques employés dans les principales industries en 1880. (Voir l'*Annuaire* de 1901, p. 320-321.)  
 Accidents occasionnés par les appareils à vapeur, 348.  
 Nombre et force des machines à vapeur, 349.  
**Magistrats.** — Nombre de magistrats, fonctionnaires et employés civils de l'État, 92 et 93.  
**Maisons.** — Maisons habitées et inhabitées : nombre, 94 à 97.  
**Maisons conventuelles.** — Nombre, 220.  
 Population, 220.  
**Maisons d'école.** — Dépenses sur services spéciaux, 272.  
**Maisons ouvrières.** — Sociétés pour la construction de maisons ouvrières, 212 à 216.  
 Situation des sociétés d'habitations ouvrières, 212 à 216.  
 Prêts effectués par la *Caisse générale d'épargne* à des sociétés d'habitations ouvrières, 215-216.  
**Maisons pour employés.** — 214.  
**Maisons de refuge.** — Entrées par sexe et population moyenne, 228.  
**Maisons spéciales de réforme.** — Population des maisons spéciales de réforme, 228.  
**Maîtres.** — Nombre de maîtres ou patrons recensés en 1890 et en 1900, 90-91.  
**Maladies.** — Causes des décès, 120 à 125.  
 Effets du choléra sur la mortalité. (Voir l'*Annuaire* de 1883, p. 123.)  
 Relevé numérique des maladies ou infirmités ayant exempté du service militaire les jeunes gens que leur numéro du tirage y appelait, 236-237.  
 Nosographie des hôpitaux militaires, 253.  
 Animaux abattus par ordre des autorités pour cause de maladies contagieuses, 312.  
 Cas de maladies contagieuses chez certains animaux, 312.  
 Mortalité sur 1,000 habitants, causée par les maladies infectieuses. (Voir l'*Annuaire* de 1895 cartogramme VIII.)  
**Malines** — Étendue territoriale et bâtie, chiffre et densité de la population, 50-51.

Caisse d'épargne établie sous le patronage de l'administration communale, 195.  
 Mont-de-piété, 203.  
 Recettes et dépenses communales, 282 à 285.  
**Mandats-poste.** — Nombre, 420-421.  
**Manganèse.** — Production, 344.  
**Marchandises.** — (Voir *Exportation, Importation, Transit et Mouvement sur les chemins de fer, sur les routes et sur les voies navigables.*)  
 Quantité et valeur des principales marchandises déclarées en consommation, 356 à 359.  
 Quantité et valeur des principales marchandises exportées, 360 à 363.  
 Quantité et valeur des principales marchandises qui ont transité par la Belgique, 364 à 367.  
**Marchés.** — Nombre, 309.  
 Mouvement commercial des foires et marchés aux chevaux et bestiaux, 310-311.  
**Mariages.** — Nombre de 1830 à 1909, 102.  
 Nombre de mariages par province, 111.  
 Mariages par mois, 111.  
 Mariages par âge, 112 à 114.  
 Mariages par état civil, 112.  
 Ages respectifs des époux au moment du mariage, 113.  
 Mariages par mois et par état civil. (Voir l'*Annuaire* de 1885, page 118.)  
 Mariages par âge et par état civil. (Voir l'*Annuaire* de 1885, pp. 119 et 121.)  
 Mariages à Anvers, Bruxelles, Gand, Liège et dans l'agglomération bruxelloise, 126.  
**Marine.** — Marine marchande nationale : nombre et tonnage des navires, 375.  
**Marques de fabrique.** — Marque de fabrique et de commerce : nombre et droits, 352.  
**Matériel.** — Matériel agricole, 307.  
 Matériel industriel, d'après les recensements de 1846 et de 1880. (Voir l'*Annuaire* de 1901, pp. 312-313 et 320-321.)  
 Fourneaux, fours et convertisseurs dans les usines sidérurgiques et diverses, 346-347.  
 Nombre de véhicules de transport sur les chemins de fer exploités par l'État, 386.  
 Matériel des chemins de fer vicinaux, 404.  
 Matériel des tramways, 406-407.  
**Médecine.** — Personnel médical, 221.  
**Médecine vétérinaire** — Population et examens à l'école de médecine vétérinaire de l'État, 313.  
 Nombre de médecins vétérinaires, 313.  
**Médecins.** — Nombre, 221.  
**Médecins vétérinaires,** Nombre, 313.  
**Membres des Chambres législatives.** — Nombre, 136 à 139 et 158.  
**Ménages.** — Nombre, 98 à 101.  
 Nombre de ménages hébergés par les sociétés de maisons ouvrières, 212-213.  
**Mendicité.** — Dépôts de mendicité, 228.  
**Mesures** — Poids et mesures soumis à la vérification, 352.

**Météorologie.** — 2 à 5.

**Métiers.** — Recensement général des industries et des métiers au 31 octobre 1896 :

Résultat d'ensemble par province, 321.

Résultat d'ensemble par groupes d'industries et de métiers, 322-323.

Résultats d'ensemble par groupes d'industries et de métiers détaillés, 324-325.

Répartition des entreprises d'après le mode d'exploitation et le nombre des ouvriers, 326 à 329.

Petite, moyenne et grande industrie, 330-331.

Statistique des salaires :

des ouvriers, 332 à 335.

des ouvrières, 336-337.

Durée du travail, 336 à 339.

**Milice.** — Levée de milice, résultat général, 229.

Degré d'instruction des jeunes gens appelés au tirage au sort pour le service militaire 234-235.

Degré d'instruction des hommes compris dans le contingent de milice (Voir l'*Annuaire* de 1885, pp. 238-239).

Exemptions pour causes physiques, 236-237.

Exemptions et dispenses pour causes morales, 238-239.

Instruction des hommes incorporés dans l'armée, 242-243.

**Miliciens.** — Nombre des miliciens, 229.

Taille des miliciens et des volontaires, 254-255.

**Militaires.** — Primes accordées aux militaires obligatoirement affiliés à la Caisse de retraite, 209.

Condamnations prononcées contre les militaires, 256.

Instruction des miliciens incorporés, 242-243.

Instruction des miliciens congédiés, 242-243.

Nombre et résultats des examens de miliciens dans les écoles régimentaires, 246-247.

Taille des miliciens, 254-255.

Décès de miliciens, 256.

Condamnations prononcées contre les miliciens, 256.

**Mines.** — Ecole des mines annexée à l'université de Liège : population, 182.

résultats des examens, 185.

personnel enseignant et cours donnés :

(Voir l'*Annuaire* 1885, p. 195.)

Caisse de prévoyance des ouvriers mineurs. (Voir l'*Annuaire* de 1908, p. 215.)

Ecole provinciale d'industrie et des mines du Hainaut, à Mons, 315.

Constitutions, prorogations et dissolutions de sociétés minières, 318-319.

Capital et bénéfice ou perte des sociétés minières par actions. (Voir l'*Annuaire* de 1905, pp. 320-321.)

Etat de l'industrie des mines en 1846, 320.

Carrières, 344.

Mines métalliques, 344.

Mines de houille, 345.

Accidents dans les mines, carrières et usines métallurgiques, 348.

**Ministère de la justice.** — Dépenses sur services ordinaires, 269.

**Ministères** — Dépenses des divers ministères, 258-259 et 266 à 269.

**Monnaies.** — Valeur nominale des monnaies fabriquées et mises en circulation, 379.

**Mons.** — Etendue territoriale et bâtie, chiffre et densité de la population, 50-51.

Mont-de-piété, 203.

**Monts-de-piété.** — Engagements, déagements, réalisations, frais d'exploitation, etc., 202-203.

**Monuments** — Dépenses sur services spéciaux, 272.

**Morcellement du territoire.** — Nombre des parcelles cadastrales : articles des rôles fonciers, 46.

**Mortalité** — (Voir le mot *Décès*.)

**Mort-nés.** — Mort-nés de 1841 à 1909, 108.

Mort-nés par province et par sexe, 108.

Mort-nés légitimes et illégitimes, 108.

Mort-nés, par mois et par sexe, légitimes et illégitimes, 109.

Mort-nés, à Anvers, Bruxelles, Gand, Liège et dans l'agglomération bruxelloise, 126.

**Morts violentes.** — Suicides, homicides, accidents, 124-125.

**Moteurs mécaniques.** — Nombre en 1846, 320.  
Id. en 1880, (Voir

l'*Annuaire* de 1901, pp. 320-321.)

**Mouillage des voies navigables.** — Relevé, 412-413.

**Moutons** — Nombre, 308.

**Mouvement nosographique des hôpitaux militaires.** — 253.

**Mouvement sur les chemins de fer.** — Mouvement sur les lignes exploitées par l'État, 392.

Mouvement sur les lignes exploitées par les Compagnies, 393.

**Mouvement de l'état civil et de la population.** — Relevé général de 1830 à 1909, 102.

Mouvement à Bruxelles, dans les communes de l'agglomération bruxelloise, dans les villes d'Anvers, de Gand et de Liège 126.

Mouvement des habitants de commune à commune, 127.

(Voir aussi les mots *Etat civil*.)

**Mouvement sur les routes.** — Roulage sur les routes de l'État, 405.

**Mouvement sur les tramways** — Relevé par exploitation, 406-407.

**Mouvement sur les voies navigables.** — Tonnage kilométrique et total, 414-415.

**Mouvement des postes.** — Mouvement par nature, 420-421.

**Mutations d'immeubles.** — Valeur, 378.

**Mutualité.** — Banques populaires. (Voir l'*Annuaire* de 1902, pp. 196-197.)

Sociétés mutualistes, 204 à 210.

Caisse de prévoyance des ouvriers mineurs. (Voir l'*Annuaire* de 1908, p. 215.)

Unions du crédit, 382-383.

## N

- Naissances.** — Répartition des habitants d'après le lieu de naissance, 60-61.  
 Naissances pour le royaume de 1830 à 1909, 102.  
 Naissances par sexe et par province, 103.  
 Naissances par mois et par sexe, 104.  
 Naissances légitimes et illégitimes, par province, 105.  
 Mort-nés légitimes et illégitimes, par province et par sexe, 108.  
 Mort-nés légitimes et illégitimes, par mois et par sexe, 109.  
 Jumeaux, par province, 110.  
 Jumeaux légitimes et illégitimes par sexe, 110.  
 Accouchements multiples, 110.  
 Naissances légitimes et illégitimes, et mort-nés à Anvers, Bruxelles, Gand, Liège, et dans l'agglomération bruxelloise, 126.  
 Natalité par 1,000 habitants (cartogrammes I et II, *Annuaire* de 1895).  
 Excédent des naissances sur les décès (cartogramme VII, *Annuaire* de 1895).  
 Naissances et pertes des principaux animaux domestiques en 1909, 304.
- Namur.** — Étendue territoriale et bâtie, chiffre et densité de la population, 50-51.  
 Mont-de-piété, 203.
- Natalité.** — (Voir le mot *Naissances*.)
- Nationalité.** — Nationalité des habitants, 60-61.
- Naturalisations.** — Grandes naturalisations et naturalisations ordinaires, 127.
- Nature** et nombre des infractions individuelles commises par les condamnés primaires et récidivistes réunis, 227.
- Naufrages des chaloupes de pêche.** — 375
- Navigation.** — Ecoles de navigation, 375.
- Navires.** — Navires à voiles et à vapeur entrés en Belgique, 370-371.  
 Navires à voiles et à vapeur sortis de Belgique, 372-373.  
 Mouvement des ports maritimes belges, 374.  
 Navires de la marine marchande nationale : nombre et tonnage, 375.  
 Effectif des chaloupes de pêche, 375.
- Nickel.** — Valeur nominale des monnaies fabriquées et mises en circulation, 381.
- Nivelles.** — Étendue territoriale et bâtie, chiffre et densité de la population, 50-51.  
 Caisse d'épargne, 195  
 Mont-de-piété (Voir l'*Annuaire* de 1895, pp. 172-173)
- Non-valeurs et remboursements.** — Budget des non-valeurs et remboursements, 270.
- Nosographie.** — Mouvement nosographique des hôpitaux militaires, 253.
- Nuptialité.** — (Voir le mot *Mariages*.)

## O

- Observatoire d'Uccle.** — Climatologie, 2.
- Œuvres littéraires et artistiques.** — Nombre des dépôts effectués (Voir l'*Annuaire* de 1887, p. 160)  
 Dépenses sur services spéciaux, 272-273.
- Officiers de santé.** — Nombre, 221.
- Opérations des caisses d'invalidité permanente prématurée** (réassurance). — 210.
- Or.** — Valeur nominale des monnaies fabriquées et mises en circulation, 379.
- Origine.** — Répartition des habitants sous le rapport de l'origine, 60-61.
- Ostende.** — Climatologie, 3.  
 Étendue territoriale et bâtie, chiffre et densité de la population, 50-51.  
 Mont-de-piété, 203.
- Ouvrages déposés.** — Nombre. (Voir l'*Annuaire* de 1887, p. 160.)
- Ouvriers.** — Nombre d'ouvriers recensés en 1890 et 1900, 90-91.  
 Nombre des ouvriers mineurs affiliés aux caisses de prévoyance. (Voir l'*Annuaire* de 1908, p. 215.)  
 Population agricole, 290.  
 Salaire des ouvriers agricoles, 291.  
 Ouvriers industriels en 1846, 320.  
 Ouvriers des principales industries en 1880. (Voir l'*Annuaire* de 1901, p. 316 à 319.)  
 Ouvriers des principales industries en 1896, 321 à 341.  
 Ouvriers travaillant dans les carrières, les mines métalliques, les mines de houille, et les usines sidérurgiques et diverses, 344 à 347.

## P

- Papiers d'affaires.** — Nombre de papiers d'affaires expédiés par la poste, 420-421.
- Paquebots.** — Mouvement, recettes et dépenses du service d'Ostende à Douvres, 377.
- Parcelles cadastrales.** — Nombre des parcelles cadastrales, 46.
- Parcours des trains.** — Trains-kilomètres sur les lignes exploitées par l'État, 386.  
 Trains-kilomètres sur les chemins de fer vicinaux, 400 à 403.
- Parquets.** — Direction donnée aux plaintes, dénonciations et procès-verbaux, 223.
- Patrons.** — Nombre de maîtres ou patrons recensés en 1890 et en 1900, 90-91.
- Péages.** — Recettes des péages en faveur du trésor public, 260-261.  
 Produits des péages sur les chemins de fer exploités par l'État, 387 à 389.  
 Taux des péages sur les voies navigables, 412-413.  
 Produits des droits de navigation, 416.
- Pêche maritime.** — Nombre et tonnage des chaloupes de pêche, 375.

- Naufages de chaloupes**, 375.  
**Produits de la pêche**, 375.  
**Périodiques**. — Relevé numérique des journaux et écrits périodiques, 186-187.  
**Permis de port d'armes de chasse**. — Nombre, 312.  
**Personnel des chemins de fer**. — Nombre sur les lignes exploitées par l'État, 386.  
 Nombre sur les lignes exploitées par les Compagnies, 386.  
**Personnel enseignant**. — État numérique du personnel enseignant des écoles primaires, 167.  
 Nombre des instituteurs et des institutrices en disponibilité. (Voir l'*Annuaire* de 1885, p. 180.)  
 Relevé numérique du personnel enseignant des universités et des écoles spéciales. (Voir l'*Annuaire* de 1885, p. 195.)  
**Personnel médical**. — Relevé numérique, 221.  
**Personnel des postes**. — Nombre des agents postaux, 420-421.  
**Pertes**. — Naissances et pertes des principaux animaux domestiques en 1909, 304.  
 Pertes ou bénéfices des sociétés par actions. (Voir l'*Annuaire* de 1905, pp. 320-321.)  
**Pharès**. — Dépenses ordinaires et extraordinaires, 417 à 419.  
**Pharmaciens**. — Nombre, 221.  
**Places fortes**. — (Voir l'*Annuaire* de 1885, p. 242.)  
**Plomb**. — Production des mines de plomb, 344.  
 Nombre d'usines, production et ouvriers, 347.  
**Poids et mesures**. — Poids et mesures soumis à la vérification première, et à la vérification périodique, 352.  
**Police**. — Tribunaux de simple police, 222.  
**Population**. — Nombre d'habitants en 1909 par commune, 6 à 25.  
 Nombre d'habitants et densité de la population en 1909, par canton de milice, par arrondissement administratif, par province et pour le royaume, 26 à 33.  
 Nombre d'habitants et densité de la population, en 1909, par canton de justice de paix, par arrondissement judiciaire et par ressort de cour d'appel, 34 à 39.  
 Nombre d'habitants par arrondissement administratif, par province et pour le royaume, années 1831 à 1909, 40 à 43.  
 Nombre d'habitants par arrondissement judiciaire et ressort de cour d'appel, années 1831 à 1909, 44-45.  
 Répartition du nombre des communes en 13 catégories d'après la population, 49.  
 Nombre d'habitants et densité de la population dans les communes de plus de 5,000 habitants, 50 à 59.  
 Répartition des habitants sous le rapport :  
 du lieu de naissance, 60-61.  
 de la nationalité, 62-63.  
 de l'âge, 64 à 67.  
 de l'état civil comparé à l'âge, 68 à 73.  
 de l'instruction, 74-75.  
 de l'instruction comparée à l'âge, 76 à 81.  
 des langues nationales parlées, 82 à 89.  
 des professions ou conditions, 90-91.  
**Habitants par maison**, 94 à 97.  
**Habitants par ménage**, 98 à 101.  
**Mouvement de l'état civil et de la population de 1830 à 1909**, 102.  
**Naissances par province et par sexe**, 103.  
 Id. par mois et par sexe, 104.  
 Id. légitimes et illégitimes par province, 105.  
**Mort-nés par province et par sexe**, 108.  
 Id. légitimes et illégitimes, 108.  
 Id. par mois et par sexe, 109.  
**Jumeaux par province et par sexe**, 110.  
 Id. légitimes et illégitimes, 110.  
**Accouchements multiples**, 110.  
**Mariages et divorces : nombre**, 111.  
 Id. par mois, 111.  
 Id. par âge, 112 à 114.  
 Id. par état civil, 112.  
**Divorces par province**, 111.  
 Id. par âge, 114.  
**Décès par province et par sexe**, 115.  
 Id. par mois et par sexe, 116.  
 Id. par âge, 117.  
 Id. par âge et par état civil, 118-119.  
 Id. par âge et par province. (Voir l'*Annuaire* de 1885, pp. 128 à 131.)  
 Id. par âge et par mois. (Voir l'*Annuaire* de 1885, pp. 132-133.)  
**Coefficient de mortalité**, 120.  
**Causes des décès**, 120 à 125.  
**Mouvement de l'état civil et population à Anvers, Bruxelles, Gand, Liège et dans l'agglomération bruxelloise**, 126.  
**Mouvement des habitants de commune à commune**, 127.  
**Population des maisons conventuelles en Belgique**, 220.  
**Population agricole**, 290.  
**Porcs**. — Nombre, 308-309.  
**Port d'armes**. — Nombre des permis de port d'armes de chasse, 312.  
**Ports**. — Dépenses sur services spéciaux, 272.  
 Mouvement des ports maritimes, 374.  
 Mouvement d'émigration par le port d'Anvers, 376-377.  
 Dépenses ordinaires et extraordinaires, 417 à 419.  
**Postes**. — Coopération des bureaux de poste au service de la Caisse générale d'épargne, 196-197.  
 Mouvement par nature, 420-421.  
 Recettes et dépenses par nature, 420-421.  
**Poursuites exercées pour absence au vote**, 162-163.  
**Presse**. — Nombre, par province et par localités, des journaux et écrits périodiques, 186-187.  
**Primes et subventions de l'État aux sociétés mutualistes**, 209.  
 Primes accordées aux militaires obligatoirement affiliés à la Caisse de retraite, 209.  
**Prisons**. — Population des prisons, 228.



**Production.** — Valeur des produits des bois et forêts, 294-295.  
 Production moyenne des terres par hectare, 303.  
 Production agricole moyenne, 302 et 303.  
 Valeur de la production des principales industries en 1880. (Voir l'*Annuaire* de 1901, pp. 314-315.)  
 Production des carrières, 344.  
 Production des mines métalliques, 344.  
 Production des mines de houille, 345.  
 Production des usines sidérurgiques, 346.  
 Production d'usines diverses, 347.  
 Production des industries soumises aux droits d'accise, 348.

**Produits.** — (Voir aussi les mots *Recettes et Production*)

**Produits agricoles** — Domaine agricole réparti par nature de cultures, 292-293.  
 Produits des bois et forêts, 294-295.  
 Produit moyen, par hectare cultivé, des principales denrées alimentaires et autres, 303  
 Production agricole moyenne, 302-303.  
 Prix des principaux produits agricoles, 306.

**Professions.** — Répartition des habitants sous le rapport des professions ou conditions, 90-91.  
 Profession des suicidés, 124-125  
 État numérique des magistrats, fonctionnaires et employés civils de l'État, 92 et 93.  
 Électeurs généraux classés d'après leur profession, 140 à 145.  
 Professions des victimes des accidents du travail, secourues par la caisse de prévoyance et de secours, 217.  
 Professions des habitants des maisons ouvrières, 212-213.  
 Professions des émigrants et des immigrants, 128 à 131 et 376.

**Propriétaires.** — Répartition du territoire entre les diverses catégories de propriétaires, 47.

**Provinces.** — Nombre de cantons de milice par province, 26 à 33.  
 Nombre de cantons de justice de paix par province, 34 à 39.  
 Nombre d'habitants par province de 1831 à 1909, 40 à 43.  
 Nombre de communes par province, 47.  
 Répartition, par province, des communes en 13 catégories, d'après la population, 49  
 Classement, par province, des communes de 5,000 à 10,000 habitants, 52 à 59.  
 Nombre des électeurs provinciaux, 146-147.  
 Nombre des électeurs inscrits et des votants aux élections provinciales, 159.  
 Nombre des conseillers provinciaux, 159.  
 Biens patrimoniaux des provinces, 280.  
 Subaides accordés par les provinces en faveur de l'enseignement : primaire, 166; moyen, 181.  
 Recettes provinciales, 276-277.  
 Dépenses provinciales, 278-279.  
 Emprunts provinciaux : situation, 280.  
 Routes provinciales : longueur, 405.

Subsides des provinces en faveur de la voirie vicinale, 408-409  
 Répartition des grèves par province, 343.  
**Prud'hommes** Conseils des prud'hommes, 350.  
**Publication.** — Statistiques officielles de la Belgique de 1832 à 1902. (Voir l'*Annuaire* de 1903, pp. XI à XVIII.)  
**Pupilles de l'armée.** — Écoles des pupilles de l'armée, 241  
**Pyrite.** — Quantité et valeur de la production, 344.

## R

**Radiations.** — Nombre de radiations dans les registres de population, 127.  
**Réassurance.** — Opérations des caisses d'invalidité permanente prématurée, 210  
**Rebut.** — Nombre de lettres tombées au rebut, 418-419.  
**Recensements de l'agriculture.** — Résultats :  
 Population agricole, 290;  
 Salaires des ouvriers agricoles, 291;  
 Étendue du domaine agricole, 292-293.  
 Étendue des biens exploités en faire valoir direct et en location, 292-293;  
 Bois et forêts : étendue et revenus, 294-295;  
 Nombre d'exploitations d'après leur étendue, 296 à 299.  
 Amendements et engrais commerciaux employés en 1909, 300;  
 Naissances et pertes des principaux animaux domestiques en 1909, 304;  
 Améliorations foncières effectuées de 1881 à 1895, 304;  
 Production agricole, 302-303.  
 Valeur des terres et prix des fermages, 305;  
 Étendue des régions agricoles, 305.  
 Nombre des chevaux et des bestiaux, 308-309;  
 Nombre de machines agricoles, 307;  
 Quantité de semences employées pour les céréales et les farineux, 298.

**Recensements de l'industrie.** — Résultats :  
 Résumé du recensement de 1846, 320.  
 Résumé du recensement de 1880. (Voir l'*Annuaire* de 1901, pp. 314 à 321.)  
 Résumé du recensement de 1896, 321 à 341.

**Recensement de la population.** — Résultats :  
 Population par commune pour 1900. (Voir l'*Annuaire* de 1901, pp. 6 à 31.)  
 Population par canton de milice pour 1900. (Voir l'*Annuaire* de 1901, pp. 32 à 39.)  
 Population par canton de justice de paix pour 1900. (Voir l'*Annuaire* de 1901, pp. 40 à 45.)  
 Population par arrondissement administratif, 40 à 43.  
 Population par arrondissement judiciaire, 44-45.  
 Population des communes de plus de 5,000 habitants, 50 à 59.  
 Répartition des habitants sous le rapport :  
 du lieu de naissance, 60-61;  
 de la nationalité, 62-63;

- de l'âge, 64 à 67;  
de l'état civil comparé à l'âge, 68 à 73;  
de l'instruction, 74-75;  
de l'instruction comparée à l'âge, 76 à 81;  
des langues nationales parlées, 82 à 89;  
des professions ou conditions, 90-91;  
Maisons : nombre, 94 à 97.  
Ménages : nombre, 98 à 101.  
Belges ou personnes nées en Belgique se trouvant dans certains pays étrangers, au moment des recensements, 133.  
Recensement des non-indigènes dans la colonie belge du Congo, 134.  
Corporations religieuses :  
nombre de maisons religieuses, 220;  
population, 220.
- Recettes.** — Recettes de l'État, 258 et 262 à 265.  
Recettes des provinces, 276-277.  
Recettes des communes, 281.  
Recettes sur les chemins de fer exploités par l'État, 387 à 389.  
Recettes sur les chemins de fer exploités par les Compagnies, 390-391.  
Recettes sur les chemins de fer vicinaux, 400 à 403.  
Recettes des tramways, 406-407.  
Recettes des voies navigables et rivières, 416.  
Recettes du service des postes, 420-421.  
Recettes du service des télégraphes, 422-423.  
Recettes des réseaux téléphoniques 424-425.
- Récidivistes.** — Classification d'après le nombre des condamnations qu'ils ont encourues, 225.  
Nombre et nature des infractions individuelles commises par les condamnés primaires et récidivistes réunis, 227.
- Reconnaisances.** — Reconnaissances d'enfants naturels, 106.
- Réforme.** — Maisons spéciales de réforme, 228.
- Régions agricoles.** — Étendue, par province, 305.
- Religieux.** — (Voir les mots *Corporations religieuses.*)
- Remboursements.** — Produits des remboursements au profit de l'État, 268-269.
- Remplaçants** — Nombre, 229 et 242.  
Décès de remplaçants, 256.  
Condamnations prononcées contre des remplaçants, 256.
- Rendement agricole.** — Rendement moyen de l'hectare cultivé, 303.  
Production agricole moyenne, 302 et 303.
- Répartition.** — Répartition du territoire, 47.  
Répartition du nombre des communes en 13 catégories, 49.  
Répartition des communes d'après l'importance numérique des conseils communaux, 164.  
Répartition des habitants. (Voir les mots *Recensement de la population.*)  
Répartition du domaine agricole, 292 à 293.  
Répartition du nombre total des grèves par industrie, 342.  
Répartition du nombre total des grèves par province, 343.
- Répartition du nombre total des grèves d'après leur durée, 343.
- Ressort de cour d'appel.** — Nombre d'habitants de chaque ressort, densité de la population, superficie, cantons de justice de paix, arrondissements judiciaires et provinces qui composent le ressort en 1909, 34 à 39.  
Population de 1831 à 1909, par ressort de cour d'appel, 44-45.
- Ressources extraordinaires.** — Montant, par nature, des ressources extraordinaires et spéciales du trésor, 262 à 265.
- Ressources ordinaires.** — Montant des ressources ordinaires du trésor, 258 et 260-261.
- Ressources spéciales.** — Montant, par nature, des ressources extraordinaires et spéciales du trésor, 262 à 265.
- Résumé comparatif** des principales données de l'*Annuaire*, pp. XI et suivantes.
- Retraite.** — Caisse générale de retraite établie sous la garantie de l'État, 198-199.  
Sociétés mutualistes qui participent aux primes allouées par l'État pour les versements de leurs membres à la Caisse de retraite, 208.
- Rétributions scolaires.** — Produits de ces rétributions, 166.
- Revenus cadastraux.** — Revenu cadastral des propriétés imposables appartenant aux provinces, 280.  
Revenu cadastral des propriétés immobilières, 280.
- Rivières.** — (Voir les mots *Voies navigables.*)
- Rôles fonciers.** — Nombre d'articles des rôles, 46.
- Roulage.** — Roulage sur les routes de l'État, 405.
- Routes.** — Recettes du trésor provenant des routes, 260-261.  
Dépenses du trésor, pour les routes :  
dépenses extraordinaires, 270.  
Routes de l'État, routes provinciales et routes concédées : longueur, 405.  
Roulage sur les routes de l'État, 405.

## S

- Sages-femmes.** — Nombre, 221.
- Saint-Nicolas.** — Étendue territoriale et bâtie, chiffre et densité de la population, 50-51.
- Saint-Trond.** — Mont-de-piété. (Voir l'*Annuaire* de 1887, pp. 162-163.)
- Saisies.** — Nombre, 222-223.
- Salaires.** — Salaires des ouvriers agricoles, 291.  
Salaires des ouvriers industriels en 1846, 330.  
Salaires des ouvriers des principales industries en 1880. (Voir l'*Annuaire* de 1901, p. 318-319 et 325 à 327.)  
Salaires des ouvriers en 1896, 332 à 337.
- Schaerbeek.** — Étendue territoriale et bâtie, chiffre et densité de la population, 50-51.  
Recettes et dépenses communales, 282 à 285.
- Secours mutuels.** — Sociétés de secours mutuels, 204 à 210.

Caisses de prévoyance des ouvriers mineurs. (Voir l'*Annuaire* de 1908, p. 215.)

**Sel.** — Montant des droits perçus à l'importation et à la fabrication des articles soumis à l'accise, 369.

**Semences.** — Quantité des semences employées pour les céréales et les farineux, 298.

**Sénat.** — (Voir les mots *Chambres législatives.*)

**Services ordinaires.** — Dépenses du trésor sur services ordinaires, 266 à 269.

**Services spéciaux.** — Dépenses du trésor sur services spéciaux, 270 à 273.

**Sexe.** — Population par sexe et par âge, 64 à 67.  
Population par sexe, par état civil et par âge, 68 à 73.

**Sidérurgie.** — Nombre, production et ouvriers des usines sidérurgiques, 346.

**Situation géographique.** — Latitude, longitude, altitude, développement des frontières, 2-3.

**Sociétés commerciales.** — Nombre de constitutions, de prorogations et de dissolutions, 318-319.  
Capital et bénéfice ou perte des sociétés par actions. (Voir l'*Annuaire* de 1905, pp. 320-321.)

**Sociétés d'habitations ouvrières.** — Situation immobilière et financière, et statistique des habitants, 212-213.  
Sociétés d'habitations à bon marché existant en Belgique, 211 à 214.  
Opérations des sociétés, 213.  
Avances faites par la *Caisse générale d'épargne* à des sociétés d'habitations ouvrières, 215-216.

**Sociétés d'habitations pour employés,** 214.

**Sociétés mutualistes :**  
contre la mortalité des bêtes bovines, 204.  
contre la mortalité des chevaux agricoles, des étalons, des porcs et des chèvres, 205.  
Opérations des sociétés mutualistes reconnues, 206-207.  
Répartition des affiliés ayant participé aux primes et subventions de l'État, 209.  
Primes et subventions de l'État, 209.

**Sociétés scolaires de tempérance.** — 194.

**Sourds-muets.** — Nombre des écoles et des élèves dans les instituts de sourds-muets subsidiés par l'État, 173.  
Sourds-muets et aveugles susceptibles ou non de recevoir l'instruction, 174 et 175.

**Stations de chemins de fer.** — Nombre de stations sur les lignes exploitées par l'État, 386.  
Nombre sur les chemins de fer vicinaux, 400 à 403.

**Statistique criminelle.** — 224.

**Subsidés.** — Subsidés accordés à l'enseignement primaire, 166.  
Subsidés accordés à l'enseignement moyen, 181.

**Subventions.** — Primes et subventions de l'État aux sociétés mutualistes, 209.

**Successions.** — Produit des droits de succession, 260.  
Valeurs successorales 378.

**Succursales ecclésiastiques.** — Nombre, 220.

**Sucre.** — Statistique des fabriques et des raffineries de sucre, 348.

Importation, 358-359.  
Exportation, 362-363.  
Droits de douane perçus, 368.  
Droits perçus à l'importation et à la fabrication, 369.

**Suicides.** — Nombre, 124-125.  
Age, état civil et profession des suicidés, 124-125.

**Superficie.** — (Voir les mots *Étendue territoriale.*)

**Suppressions de communes** — Nombre, 48.

**Sursis de paiement.** — Nombre, 223.

**Surveillants.** — Nombre des surveillants de l'industrie recensés en 1890 et en 1900, 90-91.

## T

**Tabac.** — Production indigène, 348.  
Importation, 358-359.  
Exportation, 362-363.  
Droits de douane perçus 368.  
Droits perçus à l'importation et à la fabrication, 369.

**Taille.** — Exemptions en matière de milice pour défaut de taille, 236-237.  
Taille des miliciens et des volontaires en 1909, 254-255.

**Taux.** — Taux de l'intérêt des caisses d'épargne, 195 et 200.  
Taux moyen du cours des fonds de la dette publique, 275.  
Taux d'évaluation adopté pour les marchandises qui se relèvent en douane autrement qu'à la valeur. (Voir l'*Annuaire* de 1899, pp. 342 à 349.)  
Taux de l'escompte à la Banque Nationale, 381.  
Taux de l'escompte dans les Unions du crédit, 382-383.  
Taux des péages sur les voies navigables, 412-413.

**Télégrammes.** — Nombre des télégrammes privés expédiés, 422-423.

**Télégraphes.** — Recettes des télégraphes, 260-261.  
Dépenses sur services ordinaires pour les télégraphes, 266-267.  
Dépenses sur services spéciaux pour les télégraphes, 270.  
Dépenses de premier établissement, 422-423.  
Statistique du service des télégraphes, 422-423.

**Téléphones.** — Constitutions, prorogations et dissolutions de sociétés téléphoniques, 318-319.  
Capital et bénéfice ou perte des sociétés téléphoniques. (Voir l'*Annuaire* de 1905, pp. 320-321.)  
Renseignements généraux sur l'exploitation des concessions téléphoniques, 424-425.

**Tempérance.** — Sociétés scolaires de tempérance, 194.

**Terrains incultes.** — Mise en valeur, 299.

**Territoire.** — Situation géographique, 2-3.  
Circonscriptions administratives : provinces, arrondissements administratifs, cantons de milice (désignation et superficie), 26 à 33.  
Circonscriptions judiciaires : ressorts de cours d'appel, arrondissements judiciaires, cantons de jus-

lice de paix (désignation et superficie), 34 à 39.  
 Morcellement du territoire : parcelles cadastrales et articles des rôles fonciers, 46.  
 Répartition du territoire entre les diverses catégories de propriétaires, 47.  
 Nombre de communes par province, 47.  
 Création de communes et changements de limites, 48.  
 Répartition des communes en treize catégories, d'après leur population, 49.  
 Étendue territoriale des communes :  
 de plus de 10,000 habitants, 50 à 53.  
 de 5,000 à 10,000 habitants, 52 à 59.  
**Tirage au sort** pour le service militaire. — (Voir le mot *Milice*.)  
**Tirlemont**. — Mont-de-piété, 202-203.  
**Tonnage**. — Tonnage des navires à voiles et à vapeur entrés en Belgique, 370-371.  
 Tonnage des navires à voiles et à vapeur sortis de Belgique, 372-373.  
 Tonnage de la marine marchande nationale, 375.  
 Tonnage des chaloupes de pêche maritime, 375.  
**Tournai**. — Étendue territoriale et bâtie, chiffre et densité de la population, 50-51.  
 Caisse d'épargne établie sous le patronage de l'administration communale, 195.  
**Traction**. — Nombre de locomotives en service sur les chemins de fer exploités par l'État, 386.  
 Matériel de traction des chemins de fer vicinaux, 404.  
 Matériel de traction des tramways, 406.  
**Tramways**. — Réseaux, matériel et mouvement, 406-407.  
 Recettes et dépenses, 406-407.  
 Accidents, 406-407.  
**Transit**. — Résumé général du commerce de la Belgique avec les pays étrangers, 353.  
 Valeur totale des marchandises transitées, 353.  
 Valeur du transit par pays de provenance et par pays de destination, 355.  
 Quantité et valeur des principales marchandises qui ont transité par la Belgique, 364 à 367.  
**Travail**. — Caisse de prévoyance et de secours en faveur des victimes des accidents du travail, 217.  
 Bourses du travail. (Voir l'*Annuaire* de 1903, pp. 198-199.)  
 Conseils de l'industrie et du travail, 351.  
**Travaux de défense**. — Dépenses sur services spéciaux, 273.  
**Travaux exécutés aux chemins vicinaux**. — Dépenses, 410-411.  
 Nature et longueur, 410-411.  
**Travaux publics**. — Dépenses, sur services spéciaux pour travaux publics, 270-271  
 Dépenses de premier établissement, faites par l'État, pour les chemins de fer, 386.  
 Dépenses de premier établissement pour les chemins de fer vicinaux, 396 à 399.  
 Dépenses en faveur de la voirie vicinale, 408-409.

Travaux exécutés aux chemins vicinaux subsidiés par l'État, 410-411.  
 Dépenses ordinaires et extraordinaires pour les voies navigables, les ports, côtes, phares et fanaux, 417 à 419.  
**Trésor public**. — Montant général des recettes et dépenses, 258-259.  
 Montant des recettes ordinaires par nature, 260-261.  
 Montant des recettes extraordinaires par nature, 262 à 265.  
 Décomposition des dépenses sur services ordinaires, 266 à 269.  
 Décomposition des dépenses sur services spéciaux, 270 à 273.  
 Dette publique : situation, 274.  
**Tribunaux**. — Tribunaux de 1<sup>re</sup> instance, 222.  
 Tribunaux de justice de paix, 222-223.  
 Id. de commerce, 223,  
 Id. correctionnels, 223.  
 Id. de simple police, 222.  
**Troupes**. — (Voir le mot *Armée*.)

## U

**Uccle (Observatoire)**. — Climatologie, 2.  
**Unions du crédit**. — Situation générale, 382-383.  
**Unions professionnelles**. — Catégories d'unions, fédérations d'unions et nombre d'unions reconnues, 201.  
**Universités**. — (Voir les mots *Enseignement supérieur*.)  
**Usines**. — Usines sidérurgiques : nombre, production et ouvriers, 346.  
 Usines diverses : nombre, production et ouvriers, 347.  
 Accidents, 348.

## V

**Valeur [moyenne des terres** — Valeur vénale par hectare, 305.  
**Valeurs successorales**. — Bases des droits de succession et valeurs successorales, 378.  
**Vapeurs**. — Navires à vapeur entrés en Belgique, 370-371.  
 Navires à vapeur sortis de Belgique, 372-373.  
 Marine marchande nationale : Nombre et tonnage des navires à vapeur, 375.  
 Service des paquebots d'Ostende à Douvres, 377.  
**Verre**. — Usines pour le traitement du verre : nombre, production et ouvriers, 347.  
**Verviers**. — Étendue territoriale et bâtie, chiffre et densité de la population, 50-51.  
 Mont-de-Piété, 203.  
 Recettes et dépenses communales, 282 à 285.  
**Vétérinaire**. — École de médecine vétérinaire de l'État : population et examens, 313.  
 Nombre de médecins vétérinaires, 313.  
**Viandes**. — Prix moyen des viandes sur pied et dépecées, 306.  
**Vicariats**. — Nombre, 220.

**Vicinaux.** — (Voir les mots *Chemins de fer vicinaux*.)

**Villes de garnison.** — (Voir l'*Annuaire* de 1885, p. 242.)

**Vins.** — Importation, 358-359.  
Exportation, 362-363.  
Droits perçus à l'importation et à la fabrication, 369.

**Voies de communication.** — (Voir les mots *Chemins de fer, chemins de fer vicinaux, tramways, routes, voirie vicinale* et *voies navigables*.)

**Voies navigables.** — Recettes des canaux et rivières, 260-261.  
Dépenses sur services ordinaires, 266-267.  
Dépenses sur services spéciaux, 270.  
Longueur, mouillage, écluses et péages, 412-413.  
Mouvement des transports, 414-415.  
Montant des droits de navigation perçus, 416.  
Dépenses extraordinaires, 417.  
Dépenses d'entretien et d'amélioration, 418-419.

**Voiliers.** — Navires à voiles entrés en Belgique, 370-371.  
Navires à voiles sortis de Belgique, 372-373.  
Marine marchande nationale : Nombre et tonnage des navires à voiles, 375.  
Chaloupes de pêche, 375

**Voirie vicinale.** — Dépenses sur services spéciaux, pour la voirie vicinale, 270.  
Ressources affectées à l'amélioration des chemins vicinaux subsideés par l'État, 408-409.  
Travaux d'amélioration exécutés aux chemins vicinaux subsideés par l'État, 410-411.

**Volontaires dans l'armée.** — Nombre, 240.  
Nombre d'engagements volontaires, 241.  
Instruction des volontaires incorporés, 242-243.  
Instruction des volontaires congédiés, 242-243.  
Écoles régimentaires au point de vue des volontaires purs, 246-247.  
Taille des miliciens et des volontaires, 254-255.  
Écoles des volontaires d'infanterie. (Voir l'*Annuaire* de 1885, p. 257.)  
Taille des volontaires, 254-255.  
Nombre de décès de volontaires, 256.  
Nombre de condamnations prononcées contre des volontaires, 256.

**Votants.** — Nombre des votants :  
Aux élections législatives, 136 à 139.  
Aux élections provinciales, 159.  
Aux élections communales, 161.  
Absence au vote. Poursuites exercées, 162-163.

**Vote plural.** — Nombre des électeurs et des vote supplémentaires, diagrammes et cartogrammes (Voir l'*Annuaire* de 1907.)

**Votes supplémentaires.** — Nombre proportionnel pour 100 électeurs à la Chambre et par canton électoral, cartogramme. (Voir l'*Annuaire* de 1898.)  
Nombre proportionnel pour 100 électeurs à la Chambre, au Sénat et à la commune. (Voir l'*Annuaire* de 1907.)

**Voyageurs.** — Mouvement des voyageurs entre la Belgique et l'Angleterre, viâ Ostende, 377.  
Nombre de voyageurs transportés :  
par les chemins de fer, 392 et 393 ;  
par les chemins de fer vicinaux, 400 à 403.  
par les tramways, 406-407.

## W

**Wallon.** — Résultats des examens électoraux d'après la langue employée. (Voir l'*Annuaire* de 1892, p. 134-135.)  
Instruction des miliciens flamands et des miliciens wallons incorporés dans l'armée, 242-243.  
Degré d'instruction des militaires flamands et de militaires wallons congédiés, 242-243.  
Nombre d'élèves et résultats des examens dans le cours des illettrés de l'armée, avec distinction de miliciens flamands et des miliciens wallons, 244-245.  
Emploi proportionnel des langues française, flamande et allemande dans les examens électoraux (Voir l'*Annuaire* de 1884, diagramme III.)

## Z

**Zinc.** — Fonderie de minerais de zinc : nombre, production et ouvriers, 347.