

MINISTÈRE DE L'INTÉRIEUR

ANNUAIRE

STATISTIQUE

DE

LA BELGIQUE

QUATRIÈME ANNÉE—1873



BRUXELLES

IMPRIMERIE FÉLIX CALLEWAERT PÈRE

RUE DE L'INDUSTRIE, 26

1873

*Statistique Générale
de Belgique*

I.

TERRITOIRE & POPULATION.

Éléments de position.

Latitude, points extrêmes	{ Nord : Meerle (Meersel) 51° 30'. Sud : Torgny 49° 30'.
Longitude, points extrêmes	
Altitude, points extrêmes	{ Culminant : Jalhay (Baraque Michel) 669 ^m 58 au-dessus du niveau moyen de la mer. Inférieur : Saint-Gilles-Waes (Groenendyk) 0 ^m 77 au-dessous du niveau moyen de la mer.

POPULATION ET ÉTENDUE

par arrondissement administratif et canton de

NUMÉROS des cantons de milice.	NOMBRE DE COMMUNES par canton. (1)	SUPERFICIE.	Habitants		NUMÉROS des cantons de milice.	NOMBRE DE COMMUNES par canton. (1)	SUPERFICIE.	Habitants	
			au 31 décembre 1871.	en 1871 par kilomètre carré.				au 31 décembre 1871.	en 1871 par kilomètre carré.
Province d'Anvers.									
<i>Arrondissement administratif d'Anvers. — Population en 1871 : masc. 129,717 fém. 130,406.</i>									
		hectares. a. c.					hectares. a. c.		
1 ^{er}	1	1,882 79 06	133,883	7,110	5 ^e	6	28,514 14 40	14,161	50
2 ^e	6	4,739 67 55	27,268	575	6 ^e	9	8,206 02 89	13,519	165
3 ^e	6	12,181 59 50	13,734	113	7 ^e	9	15,589 45 40	18,565	119
4 ^e	5	4,024 83 90	22,523	560	8 ^e	17	22,047 71 75	16,470	75
L'arrondissement.					8	59	97,186 24 45	260,123	268
<i>Arrondissement administratif de Malines. — Population en 1871 : masc. 65,908 fém. 64,946.</i>									
9 ^e	1	2,723 13 48	36,985	1,358	13 ^e	7	11,473 00 95	17,567	153
10 ^e	8	6,076 06 70	13,648	225	14 ^e	1	3,293 19 66	15,308	465
11 ^e	6	4,153 16 10	10,716	258	15 ^e	7	8,811 00 90	11,042	125
12 ^e	4	4,567 67 15	10,526	230	16 ^e	5	9,262 20 80	15,062	163
L'arrondissement.					8	39	50,359 45 74	130,854	260
<i>Arrondissement administratif de Turnhout. — Population en 1871 : masc. 54,478 fém. 51,562.</i>									
17 ^e	7	26,473 95 35	13,698	52	21 ^e	8	20,411 74 96	10,416	51
18 ^e	3	12,581 70 03	12,210	97	22 ^e	4	22,330 87 38	14,078	63
19 ^e	10	18,000 95 60	10,521	58	23 ^e	1	5,644 17 11	14,473	256
20 ^e	8	15,030 52 10	14,524	97	24 ^e	11	15,153 47 65	16,120	106
L'arrondissement.					8	52	135,627 40 18	106,040	78
La province, Pop. : masc. 250,103 fém. 246,914.					24	150	283,173 10 37	497,017	176
Province de Brabant.									
<i>Arrondissement administratif de Bruxelles. — Population en 1871 : masc. 269,816 fém. 276,131.</i>									
1 ^{er}	8	4,900 33 70	13,047	265	6 ^e	10	7,350 40 66	9,590	130
2 ^e	8	8,386 08 26	17,370	207	7 ^e	1	708 33 24	26,786	3,783
3 ^e	1	893 52 54	175,634	19,646	8 ^e	1	251 88 85	16,160	6,413
4 ^e	1	2,813 28 22	7,902	281	9 ^e	4	3,879 17 28	8,354	215
5 ^e	4	5,303 20 20	13,117	247	10 ^e	4	3,587 56 65	12,068	336

(1) Voir l'Annuaire de 1871 pour les noms des communes composant chaque canton de milice.

Développement des frontières.

Pays-Bas, au Nord et à l'Est	431	kilomètres.
Allemagne, à l'Est	97	»
Grand-duché de Luxembourg, à l'Est	129	»
France, au Sud et à l'Ouest.	614	»
Mer du Nord, à l'Ouest	67	»

TOTAL. . . 1,338 kilomètres.

DUE TERRITORIALE

milice. — Situation au 31 décembre 1871.

NUMÉROS des cantons de milice.	NOMBRE DE COMMUNES par canton.	SUPERFICIE.	Habitants au 31 décembre 1871.	Habitants en 1871 par kilomètre carré.	NUMÉROS. des cantons de milice.	NOMBRE DE COMMUNES par canton.	SUPERFICIE.	Habitants au 31 décembre 1871.	Habitants en 1871 par kilomètre carré.
11 ^e	4	8,700 75 02	11,980	138	19 ^e	4	2,587 54 95	6,215	240
12 ^e	8	6,146 30 03	9,753	159	20 ^e	8	5,857 23 30	9,465	162
13 ^e	6	4,706 42 39	10,194	217	21 ^e	1	1,849 87 81	8,015	433
14 ^e	6	7,544 19 65	13,203	175	22 ^e	9	6,527 67 75	10,601	162
15 ^e	2	775 49 58	35,861	4,627	23 ^e	6	4,697 16 75	8,348	178
16 ^e	2	2,661 49 13	28,317	1,064	24 ^e	6	5,320 70 15	12,510	235
17 ^e	8	4,552 79 84	10,347	227	25 ^e	7	9,453 62 58	14,236	151
18 ^e	3	1,298 77 88	56,874	4,378					
L'arrondissement.					25	122	110,753 86 41	545,947	493

Arrondissement administratif de Louvain. — Population en 1871 : masc. 95,155 fém. 94,176.

26 ^e	11	13,545 02 88	19,115	141	31 ^e	11	10,984 43 74	16,862	154
27 ^e	13	16,906 85 79	23,063	136	32 ^e	19	19,030 03 55	23,521	124
28 ^e	12	13,387 61 34	20,066	150	33 ^e	1	410 92 83	31,716	7,717
29 ^e	13	11,750 79 89	12,673	108	34 ^e	10	7,579 23 05	10,191	134
30 ^e	11	11,032 94 28	11,894	108	35 ^e	10	8,092 61 12	20,230	250
L'arrondissement.					10	111	112,720 48 47	189,331	168

Arrondissement administratif de Nivelles. — Population en 1871 : masc. 76,959 fém. 75,668.

36 ^e	11	10,244 85 29	13,400	131	42 ^e	9	9,456 18 96	15,158	160
37 ^e	10	10,812 68 41	13,039	121	43 ^e	13	12,403 32 87	16,105	130
38 ^e	7	7,432 85 06	13,374	180	44 ^e	8	8,186 56 66	12,413	152
39 ^e	6	8,934 29 06	15,839	177	45 ^e	12	11,636 12 67	14,293	123
40 ^e	12	9,588 01 36	15,082	157	46 ^e	7	7,642 42 14	12,781	167
41 ^e	12	8,484 57 88	11,143	131					
L'arrondissement.					11	107	104,821 90 36	152,627	146
La province. Pop. : masc. 441,930 fém. 445,975.					46	340	328,206 25 24	887,905	270

NUMÉROS des cantons de milite.	NUMÉRE DE COMMUNES par canton.	SUPERFICIE.	Habitants au 31 décembre 1871.	Habitants en 1871 par kilomètre carré.	NUMÉROS des cantons de milite.	NUMÉRE DE COMMUNES par canton.	SUPERFICIE.	Habitants au 31 décembre 1871.	Habitants en 1871 par kilomètre carré.
-----------------------------------	-----------------------------------	-------------	---	--	-----------------------------------	-----------------------------------	-------------	---	--

Province de la Flandre occidentale.

Arrondissement administratif de Bruges. — Population en 1871 : masc. 60,210 fém. 64,285.

		hectares. a. c.				hectares. a. c.			
1 ^{er}	1	430 33 27	48,027	11,169	4 ^e	12	13,992 27 02	12,448	89
2 ^e	6	11,391 35 69	15,969	140	5 ^e	7	11,500 77 93	15,713	137
3 ^e	12	18,270 21 78	16,085	88	6 ^e	3	9,892 13 99	16,253	164
L'arrondissement.					6	41	65,477 09 68	124,495	190

Arrondissement administratif de Courtrai. — Population en 1871 : masc. 75,647 fém. 73,736.

7 ^e	1	2,115 40 50	25,426	1,202	13 ^e	6	4,456 91 28	9,842	221
8 ^e	3	3,629 59 17	11 449	315	14 ^e	5	3,638 48 88	9,815	270
9 ^e	1	1,630 99 32	10,001	613	15 ^e	7	4,552 59 01	10,569	232
10 ^e	5	4,267 82 45	12,267	287	16 ^e	4	4,490 27 51	12,062	269
11 ^e	3	2,604 37 96	12,006	461	17 ^e	3	4,728 51 90	14,177	300
12 ^e	4	4,326 82 98	11,654	269	18 ^e	4	3,859 74 68	10,115	262
L'arrondissement.					12	46	44,301 55 64	149,383	337

Arrondissement administratif de Dixmude. — Population en 1871 : masc. 23,633 fém. 24,017.

19 ^e	9	9,211 84 27	13,306	144	21 ^e	4	7,977 70 71	13 038	163
20 ^e	5	7,763 34 64	13,802	178	22 ^e	8	9,384 62 30	7,504	80
L'arrondissement.					4	26	34,337 51 92	47,650	139

Arrondissement administratif de Furnes. — Population en 1871 : masc. 16,182 fém. 16,111.

23 ^e	9	12,293 84 66	13,105	106	25 ^e	10	8,496 34 57	9,121	107
24 ^e	9	7,638 21 03	10,067	132					
L'arrondissement.					3	28	28,428 40 26	32,293	114

Arrondissement administratif d'Ostende. — Population en 1871 : masc. 24,632 fém. 25,999.

26 ^e	1	243 61 80	15,963	6,542	28 ^e	14	16,931 24 21	15,373	91
27 ^e	13	12,435 43 05	18,295	147					
L'arrondissement.					3	28	29,610 29 06	49,631	168

Arrondissement administratif de Roulers. — Population en 1871 : masc. 44,424 fém. 43,771.

29 ^e	1	2,313 77 20	14,874	643	33 ^e	1	1,429 11 86	8,722	610
30 ^e	3	3,752 05 10	10,169	271	34 ^e	2	4,174 81 35	9,317	223
31 ^e	2	3,475 27 32	9,161	264	35 ^e	3	5,893 43 61	11,283	191
32 ^e	3	2,675 90 52	9,315	348	36 ^e	5	6,009 60 08	15,354	255
L'arrondissement.					8	20	29,723 97 04	88,195	297

Arrondissement administratif de Thielt. — Population en 1871 : masc. 35,028 fém. 34,017.

37 ^e	1	3,465 68 66	10,504	303	40 ^e	1	2,935 16 76	8,941	305
38 ^e	3	8,424 02 24	15,387	183	41 ^e	5	4,658 44 68	9,124	196
39 ^e	4	6,763 01 30	13,892	205	42 ^e	5	4,295 02 18	11,197	261
L'arrondissement.					6	19	30,541 35 82	69,045	226

NUMÉROS. des cantons de milice.		NOMBRE DE COMMUNES par canton.		SUPERFICIE.		Habitants au 31 décembre 1871.		Habitants en 1871 par kilomètre carré.		
<i>Arrondissement administratif d'Ypres. — Population en 1871 : masc. 54,941 fém. 55,200</i>										
43 ^e	1	hectares. a. c.	1,560 13 69	16,317	1,046	48 ^e	6	7,283 66 75	12,363	170
44 ^e	3	7,944 54 93		14,293	180	49 ^e	7	7,361 02 51	8,671	118
45 ^e	5	7,428 81 74		9,597	129	50 ^e	5	7,290 42 98	11,176	153
46 ^e	8	8,974 50 14		11,543	129	51 ^e	3	4,007 40 31	12,079	301
47 ^e	4	9,196 09 37		14,102	153					
L'arrondissement.						9	42	61,046 62 42	110,141	180
La province Pop. : masc. 334,697 fém. 336,136.						51	250	323,466 81 84	670,833	207

Province de la Flandre orientale.

Arrondissement administratif de Gand. — Population en 1871 : masc. 149,837 fém. 152,364.

1 ^{er}	1	2,315 73 99	125,070	5,400	8 ^e	3	5,101 34 47	10,859	213	
2 ^e	8	8,403 94 27	15,260	182	9 ^e	4(1)	7,445 68 20	16,914	227	
3 ^e	13	10,071 77 88	21,062	209	10 ^e	3	4,714 39 43	8,700	185	
4 ^e	6	4,830 60 54	9,957	206	11 ^e	4	8,879 69 46	12,242	138	
5 ^e	3	6,981 73 49	11,011	158	12 ^e	4	4,247 02 15	16,939	399	
6 ^e	5	4,868 76 84	8,451	174	13 ^e	11	7,052 90 95	13,942	198	
7 ^e	7	10,655 38 43	20,319	191	14 ^o	8	5,067 96 10	11,475	226	
L'arrondissement.						14	80	90,636 96 20	302,201	333

Arrondissement administratif d'Eecloo. — Population en 1871 : masc. 29,254 fém. 28,412.

15 ^e	5	9,035 23 96	15,686	174	17 ^e	1	2,830 10 03	9,944	351	
16 ^e	8	12,554 98 80	15,951	127	18 ^e	4	11,762 56 00	16,085	137	
L'arrondissement.						4	18	36,182 88 79	57,666	159

Arrondissement administratif d'Audenarde. — Population en 1871 : masc. 49,634 fém. 48,105.

19 ^e	11	6,928 16 19	20,053	289	22 ^e	6	6,437 30 10	18,836	293	
20 ^e	9	7,249 97 85	14,194	196	23 ^e	19	8,178 40 84	16,748	205	
21 ^e	8	7,768 98 00	16,452	212	24 ^e	7	4,677 47 30	11,456	245	
L'arrondissement.						6	60	41,240 30 28	97,739	237

Arrondissement administratif d'Alost. — Population en 1871 : masc. 74,894 fém. 73,093.

25 ^e	1	1,877 64 66	19,779	1,053	31 ^e	6	4,838 67 49	10,192	211	
26 ^e	6	4,102 66 40	10,489	256	32 ^e	9	4,512 11 70	11,762	261	
27 ^e	4	3,347 73 10	11,605	347	33 ^e	5	2,202 88 55	13,806	627	
28 ^e	9	3,340 02 93	9,237	277	34 ^e	11	5,368 53 85	11,200	209	
29 ^e	5	3,312 21 55	10,854	328	35 ^e	5	4,038 23 64	12,666	314	
30 ^e	11	5,260 95 48	12,347	235	36 ^e	9	4,912 99 51	14,050	286	
L'arrondissement.						12	81	47,114 68 86	147,987	314

Arrondissement administratif de Termonde. — Population en 1871 : masc. 53,545 fém. 51,595.

37 ^e	(2) 6	4,553 06 03	19,564	430	40 ^e	5	7,981 55 85	23,417	293	
38 ^e	6	6,073 75 73	17,688	291	41 ^e	6	9,125 40 17	24,704	271	
39 ^e	3	7,261 89 14	19,767	272						
L'arrondissement.						5	26	34,995 66 92	105,140	300

(1) Ce canton se compose actuellement de 5 communes, par suite de l'érection du hameau de Mont-Saint-Amand en commune distincte. (Loi du 21 mai 1872.)
 (2) Ce canton se compose actuellement de 7 communes, par suite de l'érection du hameau de Schoonaerde, en commune distincte. (Loi du 16 août 1873.)

NUMÉROS des cantons de milice.	NOMBRE DE COMMUNES par canton.	SUPERFICIE.	Habitants au 31 décembre 1871.	Habitants en 1871 par kilomètre carré.	NUMÉROS des cantons de milice.	NOMBRE DE COMMUNES par canton.	SUPERFICIE.	Habitants au 31 décembre 1871.	Habitants en 1871 par kilomètre carré.
-----------------------------------	-----------------------------------	-------------	---	--	-----------------------------------	-----------------------------------	-------------	---	--

Arrondissement administratif de Saint-Nicolas. — Population en 1871 : masc. 64,858 fém. 64,921.

		hectares. a. c.				hectares. a. c.			
42 ^e	1	2,757 42 69	24,021	871	45 ^e	12,019 17 70	25,025	208	
43 ^e	1	4,347 95 80	17,652	406	46 ^e	14,808 50 01	24,478	165	
44 ^e	4	7,174 53 60	13,232	184	47 ^e	8,717 03 60	25,371	291	
				L'arrondissement.	6	29	49,824 63 40	129,779	260
La province. Pop. : masc. 422,022 fém. 418,490.					47	294	299,995 14 45	840,512	280

Province de Hainaut.

Arrondissement administratif de Mons. — Population en 1871 : masc. 100,761 fém. 100,104.

		hectares. a. c.				hectares. a. c.			
1 ^{er}	1	1,750 96 04	23,251	1,328	4 ^e	9,813 33 74	28,345	289	
2 ^e	14	10,144 72 14	34,156	337	5 ^e	19,575 89 92	26,402	135	
3 ^e	13	8,379 44 93	51,265	612	6 ^e	11,461 56 81	37,446	327	
				L'arrondissement.	6	80	61,125 93 58	200,865	329

Arrondissement administratif de Soignies. — Population en 1871 : masc. 57,192 fém. 54,894.

		hectares. a. c.				hectares. a. c.			
7 ^e	10	12,242 85 12	18,646	152	9 ^e	17,084 06 53	43,723	256	
8 ^e	10	10,412 35 35	22,246	214	10 ^e	15,031 70 95	27,471	183	
				L'arrondissement.	4	52	54,770 97 95	112,086	205

Arrondissement administratif de Tournay. — Population en 1871 : masc. 77,016 fém. 75,498.

		hectares. a. c.				hectares. a. c.			
11 ^e	1	1,564 33 00	31,313	2,002	15 ^e	10,938 90 34	22,979	210	
12 ^e	13	7,439 92 10	13,329	179	16 ^e	8,083 07 83	23,777	294	
13 ^e	20	11,403 04 22	25,649	225	17 ^e	7,556 77 44	17,532	232	
14 ^e	14	13,016 06 30	17,935	138					
				L'arrondissement.	7	87	60,002 11 23	152,514	254

Arrondissement administratif d'Ath. — Population en 1871 : masc. 48,494 fém. 45,787.

		hectares. a. c.				hectares. a. c.			
18 ^e	11	8,655 44 18	19,200	222	21 ^e	10,319 09 65	16,255	157	
19 ^e	21	12,604 22 20	20 222	160	22 ^e	10,126 89 25	22,573	223	
20 ^e	4	7,642 39 50	16,031	210					
				L'arrondissement.	5	64	49,348 04 78	94,281	191

Arrondissement administratif de Charleroy. — Population en 1871 : masc. 123,389 fém. 117,219.

		hectares. a. c.				hectares. a. c.			
23 ^e	3	2,554 86 51	39,832	1,559	26 ^e	10,567 64 09	45,375	429	
24 ^e	6	3,769 58 17	47,887	1,270	27 ^e	12,687 43 17	34,071	269	
25 ^e	16	11,634 58 16	40,385	347	28 ^e	14,879 04 90	33,058	222	
				L'arrondissement.	6	70	56,093 15 00	240,608	429

Arrondissement administratif de Thuin. — Population en 1871 : masc. 50,415 fém. 49,826.

		hectares. a. c.				hectares. a. c.			
29 ^e	16	24,013 46 94	15,590	65	32 ^e	11,520 36 91	12,875	112	
30 ^e	16	12,897 83 88	34,778	270	33 ^e	14,125 24 55	20,909	148	
31 ^e	19	28,265 05 87	16,089	57					
				L'arrondissement.	5	82	90,821 98 15	100,241	110
La province. Pop. : masc. 457,267 fém. 443,328.					33	435	372,162 20 69	900,595	242

NUMÉROS des cantons de milice.	NUMÉRE DE COMMUNES par canton.	SUPERFICIE.	Habitants au 31 décembre 1871.	Habitants en 1871 par kilomètre carré.	NUMÉROS des cantons de milice.	NUMÉRE DE COMMUNES par canton.	SUPERFICIE.	Habitants au 31 décembre 1871.	Habitants en 1871 par kilomètre carré.
-----------------------------------	-----------------------------------	-------------	---	--	-----------------------------------	-----------------------------------	-------------	---	--

Province de Liège.

Arrondissement administratif de Liège. — Population en 1871 : masc. 158,581 fém. 155,609.

		hectares. a. c.					hectares. a. c.		
1 ^{er}	1	1,881 27 92	109,686	5,831	8 ^e	6	3,834 11 49	16,376	427
2 ^e	5	3,742 86 26	15,753	421	9 ^e	9	4,823 53 13	15,706	326
3 ^e	1	2,234 31 92	23,758	1,063	10 ^e	16	7,237 32 09	12,819	177
4 ^e	7	2,394 20 73	14,641	612	11 ^e	13	4,861 91 33	16,630	342
5 ^e	5	3,904 12 85	15,077	386	12 ^e	6(1)	2,661 06 50	16,507	620
6 ^e	11	4,860 01 48	15,433	318	13 ^e	7	11,867 14 57	12,064	102
7 ^e	16	7,934 62 09	14,349	181	14 ^e	7	13,528 60 00	15,391	114
L'arrondissement.					14	110	75,765 12 36	314,190	415

Arrondissement administratif de Huy. — Population en 1871 : masc. 42,139 fém. 41,506.

15 ^e	1	801 06 12	11,071	1,382	19 ^e	9	6,302 09 82	9,050	144
16 ^e	6	5,856 85 89	11,403	195	20 ^e	13	13,257 73 38	10,608	80
17 ^e	13	7,866 83 45	11,253	143	21 ^e	16	12,941 50 43	10,655	82
18 ^e	8	6,683 67 14	8,870	133	22 ^e	14	18,420 46 97	10,735	58
L'arrondissement.					8	80	72,130 23 20	83,645	116

Arrondissement administratif de Verviers. — Population en 1871 : masc. 71,425 fém. 71,807.

23 ^e	1	455 73 38	35,558	7,798	27 ^e	13	13,412 85 33	14,571	109
24 ^e	6	5,865 85 81	13,554	231	28 ^e	8	4,598 67 28	14,507	315
25 ^e	9	19,428 12 81	13,543	70	29 ^e	6	19,305 49 39	17,565	91
26 ^e	5	2,222 44 23	20,678	931	30 ^e	11	34,338 02 68	13,256	39
L'arrondissement.					8	59	99,627 20 91	143,232	144

Arrondissement administratif de Waremme — Population en 1871 : masc. 29,216 fém. 28,175.

31 ^e	27	11,681 57 32	14,517	124	33 ^e	19	7,581 50 73	11,128	147
32 ^e	12	7,220 11 27	11,170	155	34 ^e	28	15,382 08 08	20,576	134
L'arrondissement.					4	86	41,865 27 40	57,391	137
La province. Pop. : masc. 301,361 fém. 297,097.					34	335	289,387 83 87	598,458	207

Province de Limbourg.

Arrondissement administratif de Hasselt. — Population en 1871 : masc. 42,852 fém. 40,805.

1 ^{er}	12	24,775 02 78	18,604	75	3 ^e	15	16,873 14 82	15,306	91
2 ^e	12	31,402 34 67	24,056	77	4 ^e	29	17,864 07 15	25,691	144
L'arrondissement.					4	68	90,914 59 42	83,657	92

Arrondissement administratif de Tongres. — Population en 1871 : masc. 39,203 fém. 37,219.

5 ^e	12	7,946 02 15	10,262	129	9 ^e	12	12,040 50 57	9,292	77
6 ^e	12	9,315 59 65	10,248	110	10 ^e	18	9,371 24 66	14,842	158
7 ^e	14	7,469 75 39	12,261	164	11 ^e	9	7,658 46 18	8,689	113
8 ^e	25	9,996 20 35	10,828	108					
L'arrondissement.					7	102	63,797 78 95	76,422	120

(1) Ce nombre qui d'abord était de 6, a été porté à 6, par suite de l'érection du hameau de Bressoux en commune distincte. (Lol du 1^{er} juillet 1871.)

NUMÉROS des cantons de milice.	NUMÉRE DE COMMUNES par canton.	SUPERFICIE.	Habitants au 31 décembre 1871.	Habitants en 1871 par kilomètre carré.	NUMÉROS des cantons de milice.	NUMÉRE DE COMMUNES par canton.	SUPERFICIE.	Habitants au 31 décembre 1871.	Habitants en 1871 par kilomètre carré.
-----------------------------------	-----------------------------------	-------------	---	--	-----------------------------------	-----------------------------------	-------------	---	--

Arrondissement administratif de Maes-Eyck. — Population en 1871 : masc. 20,952 fém. 19,637.

		hectares.	n.	c.			hectares.	a.	c.		
12 ^e	11	19,966	67	04	8,769	44	14 ^e	7	25,055	41	60
13 ^e	10	17,270	69	00	13,732	80	15 ^e	8	24,228	81	25
L'arrondissement.							4	36	86,521	58	89
La province. Pop. : masc. 103,007 fém. 97,661.							15	206	241,233	97	26
									40,589		47
									200,668		83

Province de Luxembourg.

Arrondissement administratif d'Arlon. — Population en 1871 : masc. 14,665 fém. 14,356.

1 ^{er}	6	12,029	69	30	13,278	110	3 ^e	7	10,829	29	71
2 ^e	6	9,199	01	79	6,937	75			8,806		81
L'arrondissement.							3	19	32,058	00	80
									29,021		91

Arrondissement administratif de Virton. — Population en 1871 : masc. 22,224 fém. 21,687.

4 ^e	10	24,498	73	81	12,647	52	6 ^e	7	11,689	11	67
5 ^e	11	23,639	43	85	12,227	52	7 ^e	10	12,242	71	45
L'arrondissement.							4	38	72,070	00	78
									43,911		61

Arrondissement administratif de Bastogne. — Population en 1871 : masc. 18,280 fém. 16,840.

8 ^e	7	22,168	06	91	8,605	39	11 ^e	8	25,057	88	86
9 ^e	3	7,411	49	69	2,792	38	12 ^e	6	16,947	69	37
10 ^e	9	27,405	16	83	9,138	33			7,287		29
L'arrondissement.							5	33	98,990	31	66
									35,120		35

Arrondissement administratif de Marche. — Population en 1871 : masc. 22,585 fém. 21,476.

13 ^e	18	30,052	07	13	14,675	49	15 ^e	17	26,419	96	11
14 ^e	17	37,205	52	07	14,066	38			15,320		58
L'arrondissement.							3	52	93,677	55	31
									44,061		47

Arrondissement administratif de Neufchâteau. — Population en 1871 : masc. 26,882 fém. 25,042.

16 ^e	11	18,119	17	64	8,601	47	19 ^e	13	33,949	79	21
17 ^e	18	50,836	47	30	16,952	33	20 ^e	11	18,340	95	18
18 ^e	10	23,734	04	16	8,973	38			6,284		34
L'arrondissement.							5	63	144,980	43	49
La province. Pop. : masc. 104,636 fém. 99,401.							20	205	441,776	32	04
									51,924		36
									204,037		46

NUMÉROS des cantons de milice.	NOMBRE DE COMMUNES par canton.	SUPERFICIE.	Habitants au 31 décembre 1871.	Habitants en 1871 par kilomètre carré.	NUMÉROS des cantons de milice.	NOMBRE DE COMMUNES par canton.	SUPERFICIE.	Habitants au 31 décembre 1871.	Habitants en 1871 par kilomètre carré.
Province de Namur.									
<i>Arrondissement administratif de Namur. — Population en 1871 : masc. 83,761 fém. 84,192.</i>									
1 ^{er}	8	hectares. a. c. 9,725 49 03	12,485	128	9 ^e	10	hectares. a. c. 6,889 29 60	9,483	138
2 ^e	8	10,829 76 26	7,991	74	10 ^e	7	6,267 53 71	9,865	157
3 ^e	6	3,651 17 08	11,395	312	11 ^e	9	7,585 30 90	11,296	149
4 ^e	11	7,837 87 38	9,180	117	12 ^e	9	6,706 17 00	7,605	113
5 ^e	12	8,035 29 84	9,234	115	13 ^e	9	4,708 38 69	8,268	176
6 ^e	7	9,321 85 55	10,289	110	14 ^e	1	1,027 50 98	25,600	2,490
7 ^e	8(1)	8,074 55 54	9,262	115	15 ^e	7	6,019 25 39	7,128	118
8 ^e	8	10,303 46 91	9,004	87	16 ^e	7	5,459 81 92	9,868	181
L'arrondissement.					16	127	112,442 75 78	167,953	149
<i>Arrondissement administratif de Dinant. — Population en 1871 : masc. 43,219 fém. 42,131.</i>									
17 ^e	14	12,788 24 86	8,854	69	22 ^e	16	24,365 73 44	10,985	45
18 ^e	16	12,143 79 05	8,229	68	23 ^e	12	15,748 10 74	8,035	51
19 ^e	1	1,833 59 57	6,159	336	24 ^e	14	12,554 27 64	6,458	51
20 ^e	16	22,575 69 64	14,328	63	25 ^e	13	17,389 51 79	6,380	37
21 ^e	18	22,062 43 71	9,883	45	26 ^e	18	15,617 59 97	6,039	39
L'arrondissement.					10	138	157,079 00 41	85,350	54
<i>Arrondissement administratif de Philippeville. — Population en 1871 : masc. 30,633 fém. 29,719.</i>									
27 ^e	10	15,360 00 99	8,463	55	31 ^e	15	14,272 67 71	6,674	47
28 ^e	11	17,611 77 84	8,176	46	32 ^e	13	10,131 43 50	9,404	93
29 ^e	16	16,939 44 95	8,561	51	33 ^e	12	10,015 52 02	10,553	105
30 ^e	9	12,172 01 95	8,521	70					
L'arrondissement.					7	86	96,502 88 96	60,352	63
La province. Pôp. : masc. 157,613 fém. 156,042.					33	351	366,024 65 15	313,655	86
Le royaume. Pop. : m. 2,572,636 fém. 2,541,044.					303	2,566	2,945,516 30 91	5,113,680	174

(1) Ce nombre qui d'abord était de 7, a été porté à 8 par suite de l'érection du hameau d'Aisemont en commune distincte. (Loi du 10 juillet 1871.)

CANTONS.	NOMBRE DE COMMUNES par canton (1)	SUPERFICIE.	Habitants au 31 décembre 1871.	Habitants en 1871 par kilomètre carré.	CANTONS.	NOMBRE DE COMMUNES par canton. (1)	SUPERFICIE.	Habitants au 31 décembre 1871.	Habitants en 1871 par kilomètre carré.
RESSORT DE LA COUR D'APPEL DE BRUXELLES.									
Province d'Anvers.									
<i>Arrondissement judiciaire d'Anvers.</i>									
Anvers (2 cant.)	6	hect. a. c. 6,867 36 31	160,544	2,338	Eeckeren	11	hect. a. c. 22,419 92 90	23,927	107
Brecht	8	33,675 66 15	16,641	49	Santhoven	16	18,186 51 80	15,542	85
Còntich	12	10,057 97 00	32,546	324	Wilryck	6	5,978 80 29	10,923	183
L'arrondissement (7 cantons).									
						59	97,186 24 45	260,123	268
<i>Arrondissement judiciaire de Malines.</i>									
Malines (2 cant.)	9	8,799 20 18	50,633	575	Lierre	4	7,262 29 91	21,010	289
Duffel	7	11,473 00 95	17,567	153	Puers	10	8,720 83 25	21,242	244
Heyst-op-den-B.	9	14,104 11 45	20,402	145	L'arrondissement (6 cantons).				
						39	50,359 45 74	130,854	260
<i>Arrondissement judiciaire de Turnhout.</i>									
Turnhout	6	17,185 78 86	20,977	122	Hoogstraeten . .	8	20,411 74 96	10,416	51
Arendonck . . .	6	21,703 46 40	10,900	50	Moll	5	33,183 14 91	24,275	73
Herenthals . . .	13	25,743 97 40	20,781	81	Westerloo	14	17,399 27 65	18,691	107
L'arrondissement (6 cantons).									
						52	135,627 40 18	106,040	78
La province (19 cantons).						150	283,173 10 37	497,017	176
Province de Brabant.									
<i>Arrondissement judiciaire de Bruxelles.</i>									
Bruxelles (2 con).	1	893 52 54	175,634	19,646	Molenbeek-St-J	12	7,989 78 55	74,525	933
Assche	16	13,286 41 96	30,417	229	Saint-Josse-ten-				
Hal	15	15,466 89 08	30,609	198	Noode	15	9,743 56 13	72,554	745
Ixelles	14	17,127 71 04	75,348	440	Vilvorde	16	13,074 72 31	26,964	206
Lennick-St-Q.	20	18,396 92 07	33,150	180	Wolverthem . . .	13	14,774 32 73	26,746	181
L'arrondissement (10 cantons).									
						122	110,753 86 41	545,947	493
<i>Arrondissement judiciaire de Louvain.</i>									
Louvain	31	30,425 40 12	72,099	237	Haecht	12	13,387 61 34	20,066	150
Aerschot	11	13,545 02 88	19,115	141	L'eau	11	11,032 93 48	11,894	108
Diest	13	16,906 86 59	23,063	136	Tirlemont	20	15,671 84 17	30,421	194
Glabbeek	13	11,750 79 89	12,673	108	L'arrondissement (7 cantons).				
						111	112,720 48 47	189,331	168
<i>Arrondissement judiciaire de Nivelles.</i>									
Nivelles	20	22,763 09 94	41,984	184	Perwez	18	15,066 56 66	20,078	126
Genappe	15	15,069 59 09	18,580	123	Wavre	24	27,013 08 41	39,250	145
Jodoigne	30	24,009 56 26	32,735	136	L'arrondissement (5 cantons).				
						107	104,821 90 36	152,627	146
La province (22 cantons).						340	328,296 25 24	887,905	270

(1) Voir l'annuaire de 1872 pour les noms des communes composant chaque canton de justice de paix.

CANTONS.	NOMBRE DE COMMUNES par canton.	SUPERFICIE.	Habitants au 31 décembre 1871.	Habitants en 1871 par kilomètre carré.	CANTONS.	NOMBRE DE COMMUNES par canton.	SUPERFICIE.	Habitants au 31 décembre 1871.	Habitants en 1871 par kilomètre carré.
----------	-----------------------------------	-------------	---	---	----------	-----------------------------------	-------------	---	---

Province de Hainaut.

Arrondissement judiciaire de Mons.

		hect. a. c.				hect. a. c.			
Mons	15	11,895 68 18	57,407	483	Lens.	17	19,575 89 92	26,402	135
Boussu	13	8,379 44 93	51,265	612	Pâturages	18	11,461 56 81	37,446	327
Chièvres	21	12,604 22 20	20,222	160	Rœulx	23	17,084 06 53	43,723	256
Dour	17	9,813 33 74	28,345	289	Soignies	9	15,031 70 95	27,471	183
Enghien	10	12,242 85 12	18,646	152					
L'arrondissement (9 cantons).						143	118,088 78 38	310,927	263

Arrondissement judiciaire de Charleroy.

Charleroy	9	6,324 44 68	87,719	1,387	Fontaine-l'Évêq.	13	10,567 64 09	45,375	429
Châtelet	16	11,634 58 16	40,385	347	Gosselies	17	12,687 43 17	34,071	269
Beaumont	16	24,013 46 94	15,590	65	Merbes-le-Chât.	17	11,520 36 91	12,875	112
Binche	16	12,897 83 88	34,778	270	Seneffe	15	14,879 04 90	33,058	222
Chimay	19	28,265 05 87	16,089	57	Thuin	14	14,125 24 55	20,999	148
L'arrondissement (10 cantons).						152	146,915 13 15	340,849	232

Arrondissement judiciaire de Tournay.

Tournay	14	9,004 25 10	44,642	496	Lessines	10	10,412 35 35	22,246	214
Antoing	20	11,403 04 22	25,649	225	Leuze	15	10,938 90 34	22,979	210
Ath	11	8,655 44 18	19,200	222	Peruwelz	11	8,083 07 83	23,777	294
Celles	14	13,016 06 30	17,935	138	Quevaucamps . .	15	10,126 89 25	22,573	223
Flobecq	4	7,642 39 50	16,031	210	Templeuve	13	7,556 77 44	17,532	232
Frasnes-l-Buiss.	13	10,319 09 65	16,255	158					
L'arrondissement (11 cantons).						140	107,158 29 16	248,819	232
La province (30 cantons) . . .						435	372,162 20 69	900,595	242
Le ressort de la Cour de Bruxelles (71 cantons).						925	983,631 56 30	2,285,517	232

RESSORT DE LA COUR D'APPEL DE GAND.

Province de la Flandre Occidentale.

Arrondissement judiciaire de Bruges.

Bruges (3 cant.)	40	59,251 73 40	110,482	186	Rysselede	2	7,632 65 07	14,064	184
Ardoye	4	6,761 75 24	15,589	231	Thielt	3	6,672 81 78	16,643	249
Ghistelles	18	18,288 87 63	21,606	118	Thourout	8	21,105 42 90	37,976	180
Ostende	3	2,992 56 42	19,616	655					
L'arrondissement (9 cantons).						78	122,705 82 44	235,976	192

Arrondissement judiciaire de Courtrai.

Courtrai (2 cant.)	23	22,255 38 76	80,921	364	Meulebeke	4	6,706 98 46	16,256	242
Avelghem	9	5,680 67 47	14,528	256	Moorseele	5	4,989 31 84	15,151	304
Harlebeke	5	7,213 65 92	20,670	287	Oostroosebeke . .	8	5,627 26 63	14,204	252
Iseghem	4	4,105 02 38	18,037	439	Roulers	2	4,448 43 10	20,682	465
Menin	7	6,776 00 55	25,869	382					
L'arrondissement (10 cantons).						67	67,802 75 11	226,318	334

CANTONS.	NOMBRE DE COMMUNES par canton.	SUPERFICIE.	Habitants au 31 décembre 1871.	Habitants en 1871 par kilomètre carré.	CANTONS.	NOMBRE DE COMMUNES par canton.	SUPERFICIE.	Habitants au 31 décembre 1871.	Habitants en 1871 par kilomètre carré.
<i>Arrondissement judiciaire de Furnes.</i>									
Furnes	19	hect. a. c. 19,980 94 50	20,443	102	Roesbrugge - H.	12	hect. a. c. 14,286 24 10	18,097	127
Dixmude	11	15,218 29 14	25,728	169	Nieuport	16	13,405 08 66	13,327	99
L'arrondissement (4 cantons).						58	62,890 56 40	77,595	123
<i>Arrondissement judiciaire d'Ypres.</i>									
Ypres (2 cantons)	18	25,205 98 35	46,410	184	Paschendalee	5	9,029 35 10	18,005	199
Hoogdele	5	8,070 63 35	16,700	207	Poperinghe	3	7,944 54 93	14,293	180
Messines	9	11,828 56 70	16,748	142	Wervicq	7	7,988 59 46	18,788	235
L'arrondissement (7 cantons).						47	70,067 67 89	130,944	187
La province (30 cantons)						250	323,466 81 84	670,833	207
Province de la Flandre Orientale.									
<i>Arrondissement judiciaire de Gand.</i>									
Gand (2 cantons).	10	11,431 52 98	150,460	1,316	Loochristy	7	13,594 08 89	20,942	154
Assenede	5	9,035 23 96	15,686	174	Nazareth	8	8,403 94 27	15,260	182
Caprycke	8	12,554 98 80	15,951	127	Nevele	9	11,812 34 03	20,968	178
Cruyshautem	9	8,779 66 40	18,471	210	Oosterzele	19	12,120 87 05	25,417	210
Deynze	12	9,061 09 48	19,043	210	Somergem	7	10,655 38 43	20,319	191
Eccloo	5	14,592 66 03	26,029	178	Waerschoot	3	5,101 34 47	10,859	213
Evergem (1)	4	7,445 68 20	16,914	227	L'arrondissement (14 cantons).				
						106	134,588 82 99	376,319	280
<i>Arrondissement judiciaire d'Audenarde.</i>									
Audenarde	20	14,178 14 04	34,247	242	Nederbrakel	9	6,175 14 59	14,620	237
Grammont	16	7,571 42 40	25,006	330	Ninove	14	8,951 23 15	26,716	298
Herzele	16	8,573 17 03	23,201	271	Renaix	6	6,437 30 10	18,836	293
Hoorebeke - Ste - Marie	19	8,178 40 84	16,748	205	Sottegem	13	7,853 11 90	18,790	239
L'arrondissement (8 cantons).						113	67,917 94 05	178,164	262
<i>Arrondissement judiciaire de Termonde.</i>									
Termonde	11	9,197 22 41	33,190	361	St-Gilles-Waes	8	12,019 17 70	25,025	208
Alost (2)	21	14,097 66 44	55,172	391	St-Nicolas	3	7,433 10 59	31,721	427
Beveren	8	14,808 50 01	24,478	165	Tamise	6	8,218 70 70	24,184	294
Hamme	4	7,760 22 04	20,954	270	Wetteren	6	9,125 40 17	24,704	271
Lokeren	3	6,846 81 50	23,184	339	Zele	5	7,981 55 85	23,417	293
L'arrondissement (10 cantons).						75	97,488 37 41	286,029	293
La province (32 cantons)						294	299,995 14 45	840,512	281
Le ressort de la Cour de Gand (62 cantons).						544	623,461 96 29	1,511,345	242
RESSORT DE LA COUR D'APPEL DE LIÈGE.									
Province de Liège.									
<i>Arrondissement judiciaire de Liège.</i>									
Liège (2 cantons).	10	7,545 32 31	149,748	1,985	Hollogne aux-P.	31	14,563 19 88	40,256	276
Dalhem	18	8,524 64 56	21,079	247	Louveigné	7	16,901 42 66	13,570	80
Fexhe-lez-Slins	24	12,054 06 70	23,022	191	Seraing	7	7,916 11 08	38,255	483
Fléron	21	9,086 39 32	29,373	323	Waremmes	27	11,681 57 32	14,517	124
L'arrondissement (9 cantons).						145	88,272 73 83	329,820	374

(1) Ce canton se compose actuellement de 5 communes, par suite de l'érection du hameau de St-Amand, en commune distincte. (Loi du 21 mai 1872)

(2) id. id. 22 id. par suite de l'érection du hameau de Schoonaerde, en commune distincte. (Loi du 16 août 1873)

CANTONS.	NOMBRE DE COMMUNES par canton.	SUPERFICIE.	Habitants au 31 décembre 1871.	Habitants en 1871 par kilomètre carré.	CANTONS.	NOMBRE DE COMMUNES par canton.	SUPERFICIE.	Habitants au 31 décembre 1871.	Habitants en 1871 par kilomètre carré.
<i>Arrondissement judiciaire de Huy.</i>									
Huy	19	hect. a. c. 19,688 50 66	35,047	178	Jehay-Bodegnée	15	hect. a. c. 10,672 38 19	17,709	166
Avennes	27	15,558 59 23	20,160	130	Landen	25	10,080 02 28	14,309	142
Ferrières	8	8,996 67 35	4,943	55	Nandrin	28	28,240 63 66	20,560	73
Héron	9	8,251 07 76	12,678	154					
L'arrondissement (7 cantons).						131	101,487 89 13	125,406	124
<i>Arrondissement judiciaire de Verviers.</i>									
Verviers	6	3,233 25 37	44,991	1,392	Limbourg	9	19,428 12 81	13,543	70
Aubel	13	13,412 85 33	14,571	109	Spa	10	21,142 12 34	26,388	125
Dison	4	2,206 96 57	16,929	767	Stavelot	11	34,338 02 68	13,256	39
Herve	6	5,865 85 81	13,554	231					
L'arrondissement (7 cantons).						59	99,627 20 91	143,232	144
La province (23 cantons). . .						335	289,387 83 87	598,458	207
Province de Limbourg.									
<i>Arrondissement judiciaire de Hasselt.</i>									
Hasselt	6	14,401 30 28	19,560	136	Herck-la-Ville. .	14	16,273 68 47	14,663	90
Achel	6	14,465 03 75	6,929	48	Peer.	9	34,819 19 10	11,159	32
Beerlingen.	12	24,775 02 78	18,604	75	St Trond	30	18,463 53 50	26,334	143
L'arrondissement (6 cantons).						77	123,197 77 88	97,249	79
<i>Arrondissement judiciaire de Tongres.</i>									
Tongres	25	12,988 04 21	18,455	142	Maes-Eyck	10	17,270 69 00	13,732	80
Bilsen	18	23,051 65 77	16,520	72	Mechelen	17	19,315 54 58	13,238	69
Brée	11	19,966 67 04	8,769	44	Sichen-Sus.-etB.	11	6,630 75 18	11,624	175
Looz	37	18,812 83 60	21,081	112					
L'arrondissement (7 cantons).						129	118,036 19 38	103,419	88
La province (13 cantons). . . .						206	241,233 97 26	200,668	83
Province de Luxembourg.									
<i>Arrondissement judiciaire d'Arlon.</i>									
Arlon	10	17,168 46 00	17,041	99	Florenville	12	26,322 54 21	12,929	49
Etalle	13	35,083 44 62	16,496	47	Messancy	7	10,829 29 71	8,806	81
Fauvillers	5	11,063 48 96	4,952	45	Virton	16	23,069 58 00	18,308	79
L'arrondissement (6 cantons).						63	123,536 81 50	78,532	64
<i>Arrondissement judiciaire de Marche.</i>									
Marche	10	15,877 23 56	10,419	66	Laroche	12	29,570 49 78	11,526	39
Durbuy	12	16,742 14 67	9,429	56	Nassogne	8	12,736 44 85	5,776	45
Erezée	11	20,944 94 75	7,786	37	Vielsalm	6	16,947 69 37	7,298	43
Houffalize	9	27,405 16 83	9,138	33					
L'arrondissement (7 cantons).						68	140,224 13 81	61,372	44

14 Population et étendue territoriale par arrondissement judiciaire et canton de justice de paix (SUITE).

CANTONS.	NOMBRE DE COMMUNES par canton.	SUPERFICIE.	Habitants au 31 décembre 1871.	Habitants en 1871 par kilomètre carré.	CANTONS.	NOMBRE DE COMMUNES par canton.	SUPERFICIE.	Habitants au 31 décembre 1871.	Habitants en 1871 par kilomètre carré.
<i>Arrondissement judiciaire de Neufchâteau.</i>									
Neufchâteau .	14	hect. a. c. 34,655 98 27	12,958	37	Saint-Hubert .	12	hect. a. c. 31,756 06 91	10,239	32
Bastogne . . .	7	22,168 06 91	8,605	39	Sibret.	9	29,241 07 66	8,473	29
Bouillon . . .	11	18,119 17 64	8,601	47	Wellin.	11	18,340 95 18	6,284	34
Paliseul. . . .	10	23,734 04 16	8,973	38					
			L'arrondissement (7 cantons).						
						74	178,015 36 73	64,133	36
			La province (20 cantons). . .			205	441,776 32 04	204,037	46
Province de Namur.									
<i>Arrondissement judiciaire de Namur.</i>									
Namur(2cant.)	35	30,086 74 61	64,163	213	Fosse	25	27,141 91 90	33,189	122
Andenne . . .	15	17,884 04 34	20,838	117	Gembloux. . .	21	15,659 02 70	25,021	160
Eghezée. . . .	31	21,671 02 23	24,742	114					
			L'arrondissement (6 cantons).			127	112,442 75 78	167,953	149
<i>Arrondissement judiciaire de Dinant.</i>									
Dinant.	31	26,765 63 48	23,242	87	Gedinne. . . .	31	33,007 11 76	12,419	38
Beauraing. . .	26	28,302 38 38	14,493	51	Philippeville	21	21,559 42 61	10,951	51
Ciney	26	35,559 75 73	20,865	59	Rochefort. . .	24	33,444 11 06	14,331	43
Couvin	21	32,971 78 83	16,639	50	Walcourt . . .	24	18,818 33 30	19,194	102
Florennes. . .	20	23,153 34 22	13,568	59					
			L'arrondissement (9 cantons).			224	253,581 89 37	145,702	57
			La province (15 cantons). . .			351	366,024 65 15	313,655	86
			Le ressort de la Cour de Liège (71 cantons).			1,097	1,338,422 78 32	1,316,818	98
			Le royaume (204 cantons). . .			2,566	2,945,516 30 91	5,113,680	174

POUR MÉMOIRE:

TABLEAU INDIQUANT,

PAR ORDRE DE DENSITÉ,

LE NOMBRE, PAR KILOMÈTRE CARRÉ, DES HABITANTS DE CHAQUE CANTON DE MILICE (1)

MÊME TABLEAU

POUR LES CANTONS DE JUSTICE DE PAIX. (2)

(1) Voir ce tableau accompagné d'une carte figurative dans l'Annuaire de 1871, pag. 300 et suiv.

(2) Id. id. id. id. 1872, pag. 20-21.

PROVINCES.	ARRONDISSEMENTS.	1831 DÉCRET du 3 mars 1831 Répartition du nombre des représentants.	1834 31 décembre. (loi communale) Classification des communes.	1840 31 décembre.	1846 15 octobre. Recensement général.	1850 31 décembre.	1856 31 décembre. Recensement général.	1858 31 décembre. Répartition du nombre des représentants. Classification des communes.
Anvers.	Anvers	169,748	161,799	170,885	189,590	199,891	210,726	219,275
	Malines	95,000	105,321	109,387	116,223	117,908	119,718	121,317
	Turnhout	88,000	86,816	90,885	100,541	102,757	104,041	105,113
	La province.	352,748	353,936	371,157	406,354	420,556	434,483	445,705
Brabant.	Bruxelles	284,710	296,813	326,157	376,362	412,408	426,809	446,770
	Louvain	150,194	152,587	158,577	174,013	177,144	178,913	181,028
	Nivelles	121,141	127,881	136,338	140,982	145,065	143,118	144,930
	La province.	556,045	577,281	621,072	691,357	734,617	748,840	772,728
Flandre occidentale.	Bruges	100,833	106,227	114,215	119,291	120,388	118,455	119,852
	Courtrai	140,852	143,098	146,962	141,664	137,248	136,505	138,548
	Dixmude	43,019	44,699	46,416	46,991	46,006	44,790	45,050
	Furnes	28,473	29,917	30,401	30,744	31,172	31,377	31,573
	Ostende	36,991	39,302	42,184	44,006	44,973	46,262	47,157
	Roulers	84,432	86,103	88,365	84,633	80,132	78,198	78,992
	Thielt	70,587	72,251	74,606	72,047	67,066	65,247	65,666
	Ypres.	98,027	100,219	102,905	103,628	104,152	104,078	105,016
	La province.	603,214	621,816	646,054	643,004	631,137	624,912	631,854
	Alost	131,091	134,138	136,461	138,251	135,667	136,194	138,876
	Audenarde	108,163	109,942	111,623	106,872	102,768	95,612	96,667
	Eecloo	51,381	52,509	54,640	56,056	54,796	53,854	53,601
Gand	249,285	256,766	268,927	277,552	275,360	272,963	276,714	
Saint-Nicolas	113,269	108,426	112,713	117,623	118,751	121,048	122,658	
Termonde	88,052	91,380	95,102	96,910	96,108	97,289	98,554	
	La province.	741,241	753,161	779,466	793,264	783,450	776,960	787,070
Flandre orientale.	Ath	88,646	92,735	96,090	93,666	93,438	89,429	90,352
	Charleroy.	95,826	99,803	110,000	131,025	141,107	170,324	180,061
	Mons	123,507	133,150	143,212	158,927	162,744	175,652	180,639
	Soignies.	82,043	86,851	90,977	95,938	97,419	97,062	99,184
	Thuin	69,946	73,607	78,867	85,585	88,149	89,101	90,609
	Tournay.	136,591	138,079	142,555	149,567	150,883	147,497	148,999
	La province.	596,559	624,225	661,701	714,708	733,740	769,065	789,844

(1) La population, par arrondissement administratif et canton de milice, pour l'année 1871, se trouve pag. 2 et suiv.

1860	1862	1863	1864	1865	1866	1867	1868	1869	1870
31 décembre.	31 décembre.	31 décembre.	31 décembre.	Répartition du nombre des représentants.	31 décembre. Recensement général.	31 décembre.	31 décembre.	31 décembre.	31 décembre.
224,212	233,902	239,287	242,467	243,744	235,411	239,911	244,944	250,019	254,812
122,849	124,247	125,499	126,625	127,101	125,301	126,771	128,113	129,532	130,838
105,753	106,854	107,122	107,195	107,228	104,895	105,526	105,753	106,332	106,832
452,814	465,003	471,908	476,287	478,073	465,607	472,208	478,810	485,883	492,482
470,395	489,262	501,331	512,858	523,333	480,991	496,887	512,302	522,460	536,465
183,571	186,324	187,616	188,688	189,311	183,394	185,166	186,551	188,554	190,291
147,071	149,538	150,354	151,078	151,580	149,167	150,276	151,005	151,968	153,058
801,037	825,124	839,301	852,624	864,224	813,552	832,329	849,858	862,982	879,814
121,234	123,210	124,421	124,788	125,061	119,486	120,342	121,257	122,409	124,777
140,639	142,404	143,627	144,891	145,747	141,601	143,846	145,295	146,593	148,579
44,735	45,242	45,678	45,921	46,177	45,964	46,259	46,568	47,016	47,562
31,234	31,540	31,547	31,769	32,041	30,707	31,120	31,373	31,699	32,127
47,629	48,597	49,007	49,425	49,583	47,497	47,953	48,640	49,055	49,665
80,693	82,106	82,828	83,708	84,653	83,652	84,639	85,408	86,355	87,710
66,313	66,878	67,219	67,497	67,791	66,601	67,241	67,623	67,983	68,663
106,256	107,394	108,045	108,490	108,885	106,709	107,507	107,981	108,919	109,893
638,733	647,371	652,372	656,489	659,938	642,217	648,907	654,145	660,029	668,976
141,032	142,109	143,162	147,445	144,900	143,002	144,025	145,203	146,794	147,887
97,710	98,390	98,965	99,381	99,770	95,719	96,295	96,691	97,353	97,745
53,885	54,493	55,021	55,392	55,647	55,710	56,155	56,414	56,918	57,366
283,186	289,149	291,553	290,258	296,102	284,182	287,958	292,134	295,509	299,867
123,950	125,394	126,067	126,555	125,844	125,693	126,784	127,341	128,176	129,323
99,748	101,048	101,464	101,972	101,912	101,529	102,522	103,395	104,637	105,538
799,511	810,583	816,232	821,003	824,175	805,835	813,739	821,178	829,387	837,726
91,709	92,204	92,654	92,976	93,540	92,336	93,061	93,721	94,223	94,686
191,701	202,173	206,937	211,702	217,037	212,466	218,791	225,143	230,948	237,313
185,866	191,543	193,566	196,099	198,944	189,168	193,114	196,003	198,095	200,898
101,568	103,705	104,750	105,763	107,197	105,888	107,213	108,578	110,174	111,395
92,514	94,368	95,302	96,466	97,083	96,283	97,292	98,096	99,338	100,193
150,661	151,829	152,752	153,795	154,376	149,297	150,249	151,197	151,541	152,521
814,019	835,822	845,961	856,801	868,177	845,438	859,720	872,738	884,319	897,006

PROVINCES.	ARRONDISSEMENTS.	1831 DÉCRET du 3 mars 1831 Répartition du nombre des représentants.	1834 31 décembre. (Loi communale) Classification des communes.	1840 31 décembre.	1846 15 octobre. Recensement général.	1850 31 décembre.	1856 31 décembre. Recensement général.	1858 31 décembre. Répartition du nombre des représentants Classification des communes.	
Liège.	Huy	64,803	68,488	74,067	75,408	69,005	72,585	73,828	
	Liège.	171,256	175,829	191,860	223,209	233,108	258,265	266,315	
	Verviers	91,176	91,519	96,789	104,077	114,077	120,295	121,925	
	Waremme	42,094	44,353	47,455	50,134	51,653	52,517	52,826	
	La province.	369,917 ⁽¹⁾	380,189	410,171	452,828	467,843	503,662	514,894	
Limbourg.	Avant le 4 avril 1839	Maestricht	139,075	142,849	»	»	»	»	
		Ruremonde	105,991	94,319	»	»	»	»	
	Après le 4 avril 1839	Hasselt.	93,029	111,116	»	»	»	»	
		Hasselt.	»	»	69,916	77,832	78,686	80,076	80,705
		Maes-Eyck	»	»	33,111	36,993	37,649	38,558	38,855
		Tongres	»	»	66,933	71,088	71,863	73,074	73,600
	La province.	338,095	348,284	169,960	185,913	188,198	191,708	193,160	
Luxembourg.	Avant le 4 avril 1839.	Luxembourg.	61,324	53,719	»	»	»	»	
		Diekirch	36,349	36,549	»	»	»	»	
		Grevenmacher	35,072	37,752	»	»	»	»	
		Arlon	39,493	43,579	»	»	»	»	
		Bastogne	29,530	30,266	»	»	»	»	
		Marche.	32,490	34,036	»	»	»	»	
		Neufchâteau	40,516	41,930	»	»	»	»	
		Virton	36,734	36,791	»	»	»	»	
	Après le 4 avril 1839.	Arlon	»	»	24,711	26,707	27,753	27,523	27,762
		Bastogne	»	»	30,072	32,853	33,724	33,983	34,488
		Marche.	»	»	35,585	37,674	38,767	40,401	41,229
		Neufchâteau	»	»	43,961	46,787	48,529	49,299	50,253
		Virton	»	»	40,390	42,244	43,815	42,548	43,122
	La province.	311,508	314,622	174,719	186,265	192,588	193,754	196,854	
Namur.	Dinant	56,723	59,700	63,258	70,523	73,415	78,089	79,476	
	Namur	112,009	119,375	128,382	140,852	146,126	151,240	153,691	
	Philippeville	41,460	44,297	47,222	52,128	54,532	56,746	57,813	
		La province.	210,192	223,372	238,862	263,503	274,073	286,075	290,980
		Le royaume.	4,079,519 ⁽²⁾	4,196,886	4,073,162	4,337,196	4,426,202	4,529,461	4,623,089

(1) Ce total représente, pour la province, le chiffre de la population tel qu'il est renseigné dans les actes du Congrès p. 117. On remarquera qu'il ne concorde pas avec le total des nombres par arrondissement; il y a une différence de 588.

(2) Le Congrès a pris pour base de la fixation du nombre des Représentants une population de 4,079,519 habitants, en ajoutant aux chiffres constatés, tant par le recensement du 19 novembre 1829 que par les tableaux de la population de 1830, un accroissement présumé pour les deux premiers mois de 1831. — D'après les pièces imprimées à la suite du rapport sur l'organisation communale, présenté à la Chambre des Représentants par M. Dumortier, le 23 juin 1834, le chiffre total de la population du royaume au 1^{er} janvier 1831, s'élevait à 4,076,513.

1860	1862	1863	1864	1865	1866	1867	1868	1869	1870
31 décembre.	31 décembre.	31 décembre.	31 décembre.	Répartition des représentants	31 décembre. Recensement général.	31 décembre.	31 décembre.	31 décembre.	31 décembre.
76,175	77,774	78,812	79,636	80,352	80,874	81,353	82,100	82,601	83,219
275,959	286,079	291,659	295,774	300,776	286,366	293,006	299,042	304,536	310,040
124,733	127,772	129,500	131,504	134,000	134,495	136,666	138,720	140,545	141,525
53,531	54,257	54,768	54,985	55,296	55,459	56,065	56,564	57,036	57,393
530,398	545,882	554,739	561,899	570,424	557,194	567,090	576,426	584,718	592,177
»	»	»	»	»	»	»	»	»	»
»	»	»	»	»	»	»	»	»	»
»	»	»	»	»	»	»	»	»	»
81,764	82,785	83,329	83,414	83,329	81,025	81,496	81,849	82,625	83,452
39,226	39,898	40,111	40,269	40,277	39,581	39,885	40,046	40,253	40,462
74,329	75,233	75,802	76,022	76,087	74,696	75,074	75,242	75,849	76,422
195,319	197,916	199,242	199,705	199,693	195,302	196,455	197,137	198,727	200,336
»	»	»	»	»	»	»	»	»	»
»	»	»	»	»	»	»	»	»	»
»	»	»	»	»	»	»	»	»	»
»	»	»	»	»	»	»	»	»	»
»	»	»	»	»	»	»	»	»	»
»	»	»	»	»	»	»	»	»	»
»	»	»	»	»	»	»	»	»	»
28,368	28,576	29,009	29,364	29,728	28,020	28,333	28,637	28,736	29,157
35,517	35,992	36,118	36,286	36,525	34,719	35,053	35,347	35,711	35,769
42,535	43,053	43,698	44,117	44,432	43,372	43,756	44,197	44,363	44,432
51,685	52,526	52,852	52,782	53,113	50,605	51,017	51,247	51,698	52,160
43,975	44,450	44,614	44,697	44,715	43,194	43,454	43,603	43,818	44,266
202,080	204,597	206,291	207,246	208,513	199,910	201,613	203,031	204,326	205,784
81,379	83,555	84,346	84,854	85,364	83,382	83,915	84,431	84,913	85,524
157,517	160,387	161,823	162,703	164,652	159,389	161,948	163,978	165,882	167,371
59,150	60,326	60,806	60,959	61,118	60,007	59,870	59,912	60,170	60,630
298,046	304,268	306,975	308,516	311,134	302,778	305,733	308,321	310,965	313,525
4,731,957	4,836,566	4,893,021	4,940,570	4,984,351	4,827,833	4,897,794	4,961,644	5,021,336	5,087,826

POPULATION PAR ARRONDISSEMENT JUDICIAIRE.

PROVINCES	ARRONDISSEMENTS JUDICIAIRES.	AU 31 décembre 1840.	AU 15 octobre 1846 recensement général.	AU 31 DÉCEMBRE DES ANNÉES									
				1850.	1856 recensement général.	1858 répartition du nombre des conseillers provinciaux.	1860.	1861.	1862.	1863.	1864.	1865.	1866. recensement
Anvers.	Anvers . . .	170,885	189,590	199,891	210,726	219,275	224,212	229,153	233,902	239,287	242,467	243,744	235,411
	Malines . . .	109,387	116,223	117,908	119,718	121,317	122,849	123,345	124,247	125,499	126,625	127,101	125,301
	Turnhout . .	90,885	100,541	102,757	104,041	105,113	105,753	106,181	106,854	107,122	107,195	107,228	104,895
	La province .	371,157	406,354	420,556	434,485	445,705	452,814	458,679	465,003	471,908	476,287	478,073	465,607
Brabant.	Bruxelles . .	326,157	376,362	412,408	426,809	446,770	470,395	479,474	489,262	501,331	512,858	523,333	480,991
	Louvain . . .	158,577	174,013	177,144	178,913	181,028	183,571	184,635	186,324	187,616	188,688	189,311	183,394
	Nivelles . . .	136,338	140,982	145,065	143,118	144,930	147,071	148,239	149,538	150,354	151,078	151,580	149,167
	La province .	621,072	691,357	734,617	748,840	772,728	801,037	812,348	825,124	839,301	852,624	864,224	813,552
Flandre occidentale.	Bruges . . .	222,265	227,500	224,972	222,807	225,467	227,916	229,777	231,443	233,416	234,562	235,282	226,699
	Courtrai . .	224,955	215,946	207,439	204,558	207,330	210,709	211,597	213,673	215,544	217,587	219,224	214,376
	Furnes . . .	73,411	74,082	74,271	73,914	74,328	73,961	74,412	74,763	75,166	75,678	76,147	74,223
	Ypres . . .	125,423	125,476	124,455	123,633	124,734	126,147	126,568	127,492	128,246	128,662	129,285	126,919
La province .	646,054	643,004	631,137	624,912	631,859	638,733	642,354	647,371	652,372	656,489	659,938	642,217	
Flandre orientale.	Audenarde . .	182,969	178,676	173,944	168,096	171,033	173,367	173,593	174,492	175,501	176,650	177,601	173,254
	Gand . . .	343,419	352,979	348,288	343,600	347,031	353,871	357,322	360,509	363,536	366,003	368,609	356,227
	Termonde . .	253,078	261,609	261,218	265,264	269,009	272,273	273,715	275,582	277,195	278,350	277,965	276,354
	La province .	779,466	793,264	783,450	776,960	787,073	799,511	804,630	810,583	816,232	821,003	824,175	805,835

et 1869, se trouve pages 24 et suiv. de l'Annuaire de 1871, la population et celle de l'année 1871, aux pages 10 et suiv. du présent volume.

Hainaut.	Charleroy . . .	188,867	216,610	229,256	259,425	270,670	284,215	290,221	296,541	302,239	308,168	314,120	308,749
	Mons	230,590	252,059	257,678	270,405	277,615	285,195	289,434	292,880	295,915	299,333	303,694	292,949
	Tournay	242,244	246,039	246,806	239,235	241,559	244,609	245,561	246,401	247,807	249,300	250,363	243,740
	La province. . .	661,701	714,708	733,740	769,065	789,844	814,019	825,216	835,822	845,961	856,801	868,177	845,438
Liège.	Huy	94,210	101,544	105,757	110,065	111,723	114,719	115,718	116,917	118,389	119,448	120,425	121,188
	Liège.	206,643	238,359	248,599	273,901	281,836	291,528	295,870	301,771	307,430	311,548	316,605	302,135
	Verviers	109,318	112,925	113,487	119,696	121,335	124,151	125,630	127,194	128,920	130,903	133,394	133 871
	La province. . .	410,171	452,828	467,843	503,662	514,894	530,398	537,218	545,882	554,739	561,899	570,424	557,194
Lim- bourg.	Hasselt	81,004	90,005	91,108	93,038	93,932	95,099	95,916	96,401	96,934	96,990	96,818	94,501
	Tongres.	88,956	95,908	97,090	98,670	99,228	100,220	100,900	101,515	102,308	102,715	102,875	100,801
	La province. . .	169,960	185,913	188,198	191,708	193,160	195,319	196,816	197,916	199,242	199,705	199,693	195,302
Luxem- bourg.	Arlon	69,941	74,314	77,209	75,818	76,726	78,398	78,956	79,175	79,778	80,222	80,606	76,710
	Marche	51,194	54,195	55,427	57,026	58,021	59,774	60,230	60,519	61,259	61,644	62,051	60,409
	Neufchâteau . .	53,584	57,756	59,952	60,910	62,107	63,908	64,411	64,903	65,254	65,380	65,856	62,791
	La province. . .	174,719	186,265	192,588	193,754	196,854	202,080	203,597	204,597	206,291	207,246	208,513	199,910
Namur.	Dinant	110,480	122,651	127,946	134,835	137,389	140,529	142,165	143,881	145,152	145,813	146,482	143,389
	Namur	128,382	140,852	146,127	151,240	153,691	157,517	159,232	160,387	161,823	162,703	164,652	159,389
	La province. . .	238,862	263,503	274,073	286,075	291,080	298,046	301,397	304,268	306,975	308,516	311,134	302,778
	Le royaume . . .	4,073,162	4,337,196	4,426,202	4,529,461	4,623,197	4,731,957	4,782,255	4,836,566	4,893,021	4,940,570	4,984,351	4,827,833

La population, par arrondissement et canton judiciaire, pour les années 1867, 1868, 1869, 1870, 1871, 1872, 1873, 1874, 1875, 1876, 1877, 1878, 1879, 1880, 1881, 1882, 1883, 1884, 1885, 1886, 1887, 1888, 1889, 1890, 1891, 1892, 1893, 1894, 1895, 1896, 1897, 1898, 1899, 1900, 1901, 1902, 1903, 1904, 1905, 1906, 1907, 1908, 1909, 1910, 1911, 1912, 1913, 1914, 1915, 1916, 1917, 1918, 1919, 1920, 1921, 1922, 1923, 1924, 1925, 1926, 1927, 1928, 1929, 1930, 1931, 1932, 1933, 1934, 1935, 1936, 1937, 1938, 1939, 1940, 1941, 1942, 1943, 1944, 1945, 1946, 1947, 1948, 1949, 1950, 1951, 1952, 1953, 1954, 1955, 1956, 1957, 1958, 1959, 1960, 1961, 1962, 1963, 1964, 1965, 1966, 1967, 1968, 1969, 1970, 1971, 1972, 1973, 1974, 1975, 1976, 1977, 1978, 1979, 1980, 1981, 1982, 1983, 1984, 1985, 1986, 1987, 1988, 1989, 1990, 1991, 1992, 1993, 1994, 1995, 1996, 1997, 1998, 1999, 2000, 2001, 2002, 2003, 2004, 2005, 2006, 2007, 2008, 2009, 2010, 2011, 2012, 2013, 2014, 2015, 2016, 2017, 2018, 2019, 2020, 2021, 2022, 2023, 2024, 2025, 2026, 2027, 2028, 2029, 2030, 2031, 2032, 2033, 2034, 2035, 2036, 2037, 2038, 2039, 2040, 2041, 2042, 2043, 2044, 2045, 2046, 2047, 2048, 2049, 2050, 2051, 2052, 2053, 2054, 2055, 2056, 2057, 2058, 2059, 2060, 2061, 2062, 2063, 2064, 2065, 2066, 2067, 2068, 2069, 2070, 2071, 2072, 2073, 2074, 2075, 2076, 2077, 2078, 2079, 2080, 2081, 2082, 2083, 2084, 2085, 2086, 2087, 2088, 2089, 2090, 2091, 2092, 2093, 2094, 2095, 2096, 2097, 2098, 2099, 2100, 2101, 2102, 2103, 2104, 2105, 2106, 2107, 2108, 2109, 2110, 2111, 2112, 2113, 2114, 2115, 2116, 2117, 2118, 2119, 2120, 2121, 2122, 2123, 2124, 2125, 2126, 2127, 2128, 2129, 2130, 2131, 2132, 2133, 2134, 2135, 2136, 2137, 2138, 2139, 2140, 2141, 2142, 2143, 2144, 2145, 2146, 2147, 2148, 2149, 2150, 2151, 2152, 2153, 2154, 2155, 2156, 2157, 2158, 2159, 2160, 2161, 2162, 2163, 2164, 2165, 2166, 2167, 2168, 2169, 2170, 2171, 2172, 2173, 2174, 2175, 2176, 2177, 2178, 2179, 2180, 2181, 2182, 2183, 2184, 2185, 2186, 2187, 2188, 2189, 2190, 2191, 2192, 2193, 2194, 2195, 2196, 2197, 2198, 2199, 2200, 2201, 2202, 2203, 2204, 2205, 2206, 2207, 2208, 2209, 2210, 2211, 2212, 2213, 2214, 2215, 2216, 2217, 2218, 2219, 2220, 2221, 2222, 2223, 2224, 2225, 2226, 2227, 2228, 2229, 2230, 2231, 2232, 2233, 2234, 2235, 2236, 2237, 2238, 2239, 2240, 2241, 2242, 2243, 2244, 2245, 2246, 2247, 2248, 2249, 2250, 2251, 2252, 2253, 2254, 2255, 2256, 2257, 2258, 2259, 2260, 2261, 2262, 2263, 2264, 2265, 2266, 2267, 2268, 2269, 2270, 2271, 2272, 2273, 2274, 2275, 2276, 2277, 2278, 2279, 2280, 2281, 2282, 2283, 2284, 2285, 2286, 2287, 2288, 2289, 2290, 2291, 2292, 2293, 2294, 2295, 2296, 2297, 2298, 2299, 2300, 2301, 2302, 2303, 2304, 2305, 2306, 2307, 2308, 2309, 2310, 2311, 2312, 2313, 2314, 2315, 2316, 2317, 2318, 2319, 2320, 2321, 2322, 2323, 2324, 2325, 2326, 2327, 2328, 2329, 2330, 2331, 2332, 2333, 2334, 2335, 2336, 2337, 2338, 2339, 2340, 2341, 2342, 2343, 2344, 2345, 2346, 2347, 2348, 2349, 2350, 2351, 2352, 2353, 2354, 2355, 2356, 2357, 2358, 2359, 2360, 2361, 2362, 2363, 2364, 2365, 2366, 2367, 2368, 2369, 2370, 2371, 2372, 2373, 2374, 2375, 2376, 2377, 2378, 2379, 2380, 2381, 2382, 2383, 2384, 2385, 2386, 2387, 2388, 2389, 2390, 2391, 2392, 2393, 2394, 2395, 2396, 2397, 2398, 2399, 2400, 2401, 2402, 2403, 2404, 2405, 2406, 2407, 2408, 2409, 2410, 2411, 2412, 2413, 2414, 2415, 2416, 2417, 2418, 2419, 2420, 2421, 2422, 2423, 2424, 2425, 2426, 2427, 2428, 2429, 2430, 2431, 2432, 2433, 2434, 2435, 2436, 2437, 2438, 2439, 2440, 2441, 2442, 2443, 2444, 2445, 2446, 2447, 2448, 2449, 2450, 2451, 2452, 2453, 2454, 2455, 2456, 2457, 2458, 2459, 2460, 2461, 2462, 2463, 2464, 2465, 2466, 2467, 2468, 2469, 2470, 2471, 2472, 2473, 2474, 2475, 2476, 2477, 2478, 2479, 2480, 2481, 2482, 2483, 2484, 2485, 2486, 2487, 2488, 2489, 2490, 2491, 2492, 2493, 2494, 2495, 2496, 2497, 2498, 2499, 2500, 2501, 2502, 2503, 2504, 2505, 2506, 2507, 2508, 2509, 2510, 2511, 2512, 2513, 2514, 2515, 2516, 2517, 2518, 2519, 2520, 2521, 2522, 2523, 2524, 2525, 2526, 2527, 2528, 2529, 2530, 2531, 2532, 2533, 2534, 2535, 2536, 2537, 2538, 2539, 2540, 2541, 2542, 2543, 2544, 2545, 2546, 2547, 2548, 2549, 2550, 2551, 2552, 2553, 2554, 2555, 2556, 2557, 2558, 2559, 2560, 2561, 2562, 2563, 2564, 2565, 2566, 2567, 2568, 2569, 2570, 2571, 2572, 2573, 2574, 2575, 2576, 2577, 2578, 2579, 2580, 2581, 2582, 2583, 2584, 2585, 2586, 2587, 2588, 2589, 2590, 2591, 2592, 2593, 2594, 2595, 2596, 2597, 2598, 2599, 2600, 2601, 2602, 2603, 2604, 2605, 2606, 2607, 2608, 2609, 2610, 2611, 2612, 2613, 2614, 2615, 2616, 2617, 2618, 2619, 2620, 2621, 2622, 2623, 2624, 2625, 2626, 2627, 2628, 2629, 2630, 2631, 2632, 2633, 2634, 2635, 2636, 2637, 2638, 2639, 2640, 2641, 2642, 2643, 2644, 2645, 2646, 2647, 2648, 2649, 2650, 2651, 2652, 2653, 2654, 2655, 2656, 2657, 2658, 2659, 2660, 2661, 2662, 2663, 2664, 2665, 2666, 2667, 2668, 2669, 2670, 2671, 2672, 2673, 2674, 2675, 2676, 2677, 2678, 2679, 2680, 2681, 2682, 2683, 2684, 2685, 2686, 2687, 2688, 2689, 2690, 2691, 2692, 2693, 2694, 2695, 2696, 2697, 2698, 2699, 2700, 2701, 2702, 2703, 2704, 2705, 2706, 2707, 2708, 2709, 2710, 2711, 2712, 2713, 2714, 2715, 2716, 2717, 2718, 2719, 2720, 2721, 2722, 2723, 2724, 2725, 2726, 2727, 2728, 2729, 2730, 2731, 2732, 2733, 2734, 2735, 2736, 2737, 2738, 2739, 2740, 2741, 2742, 2743, 2744, 2745, 2746, 2747, 2748, 2749, 2750, 2751, 2752, 2753, 2754, 2755, 2756, 2757, 2758, 2759, 2760, 2761, 2762, 2763, 2764, 2765, 2766, 2767, 2768, 2769, 2770, 2771, 2772, 2773, 2774, 2775, 2776, 2777, 2778, 2779, 2780, 2781, 2782, 2783, 2784, 2785, 2786, 2787, 2788, 2789, 2790, 2791, 2792, 2793, 2794, 2795, 2796, 2797, 2798, 2799, 2800, 2801, 2802, 2803, 2804, 2805, 2806, 2807, 2808, 2809, 2810, 2811, 2812, 2813, 2814, 2815, 2816, 2817, 2818, 2819, 2820, 2821, 2822, 2823, 2824, 2825, 2826, 2827, 2828, 2829, 2830, 2831, 2832, 2833, 2834, 2835, 2836, 2837, 2838, 2839, 2840, 2841, 2842, 2843, 2844, 2845, 2846, 2847, 2848, 2849, 2850, 2851, 2852, 2853, 2854, 2855, 2856, 2857, 2858, 2859, 2860, 2861, 2862, 2863, 2864, 2865, 2866, 2867, 2868, 2869, 2870, 2871, 2872, 2873, 2874, 2875, 2876, 2877, 2878, 2879, 2880, 2881, 2882, 2883, 2884, 2885, 2886, 2887, 2888, 2889, 2890, 2891, 2892, 2893, 2894, 2895, 2896, 2897, 2898, 2899, 2900, 2901, 2902, 2903, 2904, 2905, 2906, 2907, 2908, 2909, 2910, 2911, 2912, 2913, 2914, 2915, 2916, 2917, 2918, 2919, 2920, 2921, 2922, 2923, 2924, 2925, 2926, 2927, 2928, 2929, 2930, 2931, 2932, 2933, 2934, 2935, 2936, 2937, 2938, 2939, 2940, 2941, 2942, 2943, 2944, 2945, 2946, 2947, 2948, 2949, 2950, 2951, 2952, 2953, 2954, 2955, 2956, 2957, 2958, 2959, 2960, 2961, 2962, 2963, 2964, 2965, 2966, 2967, 2968, 2969, 2970, 2971, 2972, 2973, 2974, 2975, 2976, 2977, 2978, 2979, 2980, 2981, 2982, 2983, 2984, 2985, 2986, 2987, 2988, 2989, 2990, 2991, 2992, 2993, 2994, 2995, 2996, 2997, 2998, 2999, 3000, 3001, 3002, 3003, 3004, 3005, 3006, 3007, 3008, 3009, 3010, 3011, 3012, 3013, 3014, 3015, 3016, 3017, 3018, 3019, 3020, 3021, 3022, 3023, 3024, 3025, 3026, 3027, 3028, 3029, 3030, 3031, 3032, 3033, 3034, 3035, 3036, 3037, 3038, 3039, 3040, 3041, 3042, 3043, 3044, 3045, 3046, 3047, 3048, 3049, 3050, 3051, 3052, 3053, 3054, 3055, 3056, 3057, 3058, 3059, 3060, 3061, 3062, 3063, 3064, 3065, 3066, 3067, 3068, 3069, 3070, 3071, 3072, 3073, 3074, 3075, 3076, 3077, 3078, 3079, 3080, 3081, 3082, 3083, 3084, 3085, 3086, 3087, 3088, 3089, 3090, 3091, 3092, 3093, 3094, 3095, 3096, 3097, 3098, 3099, 3100, 3101, 3102, 3103, 3104, 3105, 3106, 3107, 3108, 3109, 3110, 3111, 3112, 3113, 3114, 3115, 3116, 3117, 3118, 3119, 3120, 3121, 3122, 3123, 3124, 3125, 3126, 3127, 3128, 3129, 3130, 3131, 3132, 3133, 3134, 3135, 3136, 3137, 3138, 3139, 3140, 3141, 3142, 3143, 3144, 3145, 3146, 3147, 3148, 3149, 3150, 3151, 3152, 3153, 3154, 3155, 3156, 3157, 3158, 3159, 3160, 3161, 3162, 3163, 3164, 3165, 3166, 3167, 3168, 3169, 3170, 3171, 3172, 3173, 3174, 3175, 3176, 3177, 3178, 3179, 3180, 3181, 3182, 3183, 3184, 3185, 3186, 3187, 3188, 3189, 3190, 3191, 3192, 3193, 3194, 3195, 3196, 3197, 3198, 3199, 3200, 3201, 3202, 3203, 3204, 3205, 3206, 3207, 3208, 3209, 3210, 3211, 3212, 3213, 3214, 3215, 3216, 3217, 3218, 3219, 3220, 3221, 3222, 3223, 3224, 3225, 3226, 3227, 3228, 3229, 3230, 3231, 3232, 3233, 3234, 3235, 3236, 3237, 3238, 3239, 3240, 3241, 3242, 3243, 3244, 3245, 3246, 3247, 3248, 3249, 3250, 3251, 3252, 3253, 3254, 3255, 3256, 3257, 3258, 3259, 3260, 3261, 3262, 3263, 3264, 3265, 3266, 3267, 3268, 3269, 3270, 3271, 3272, 3273, 3274, 3275, 3276, 3277, 3278, 3279, 3280, 3281, 3282, 3283, 3284, 3285, 3286, 3287, 3288, 3289, 3290, 3291, 3292, 3293, 3294, 3295, 3296, 3297, 3298, 3299, 3300, 3301, 3302, 3303, 3304, 3305, 3306, 3307, 3308, 3309, 3310, 3311, 3312, 3313, 3314, 3315, 3316, 3317, 3318, 3319, 3320, 3321, 3322, 3323, 3324, 3325, 3326, 3327, 3328, 3329, 3330, 3331, 3332, 3333, 3334, 3335, 3336, 3337, 3338, 3339, 3340, 3341, 3342, 3343, 3344, 3345, 3346, 3347, 3348, 33

MORCELLEMENT DU TERRITOIRE.

PROVINCES.	PARCELLES CADASTRALES.											
	NOMBRE ABSOLU.						NOMBRE PAR 100 HECTARES.					
	1834	1845	1850	1855	1860	1872	1834	1845	1850	1855	1860	1872
Anvers	406,587	421,830	433,226	444,751	454,055	476,601	143	149	153	157	160	168
Brabant	581,581	623,770	646,084	659,574	669,583	709,941	177	190	197	201	204	216
Flandre occidentale	657,282	672,179	678,157	681,391	685,297	709,568	203	208	210	211	212	219
Flandre orientale	792,849	818,259	826,075	831,786	837,493	862,295	264	273	276	277	280	287
Hainaut	689,313	746,071	771,760	790,691	809,381	880,057	185	200	207	212	217	237
Liège	562,600	602,067	619,710	631,684	640,395	667,177	198	208	224	218	221	231
Limbourg	850,000	(1)464,604	476,093	486,303	491,238	510,619	185	193	197	202	204	212
Luxembourg	1,550,000	(1)847,303	863,393	884,803	906,103	942,402	216	192	195	200	203	213
Namur	486,247	524,893	557,525	578,434	597,097	627,426	133	143	152	158	163	171
Le royaume . . .	6,576,459	5,720,976	5,872,023	5,989,417	6,090,642	6,386,086	192	194	199	203	206	217

	NOMBRE ABSOLU.						NOMBRE PAR 100 HABITANTS.					
	1834	1845	1850	1855	1860	1872	1834	1845	1850	1855	1860	1872
Anvers	56,233	64,066	67,807	70,212	73,537	76,344	16	16	16	16	16	15
Brabant	130,561	148,004	152,963	163,380	172,054	185,286	23	22	21	21	21	21
Flandre occidentale	76,393	85,052	86,226	86,930	87,780	91,644	12	13	14	14	14	14
Flandre orientale	133,885	142,645	145,004	148,556	152,338	159,736	18	18	19	18	19	18
Hainaut	132,517	162,223	168,156	174,385	183,829	202,388	21	23	23	23	23	22
Liège	85,948	102,115	107,321	112,342	116,204	118,594	23	23	23	23	22	19
Limbourg	140,000	62,204	66,407	74,417	79,839	82,321	40	34	41	38	41	41
Luxembourg	130,000	73,257	79,827	86,412	92,187	97,230	41	40	29	44	46	47
Namur	60,122	75,311	79,669	86,420	92,500	100,276	27	29	22	30	31	32
Le royaume . . .	945,659	914,937	953,380	1,003,054	1,050,268	1,113,819	23	21	22	22	22	22

(1) Cette diminution provient de la cession d'une partie de la province à la Hollande.

RÉPARTITION DU TERRITOIRE ENTRE LES DIVERSES CATÉGORIES DE PROPRIÉTAIRES (1).

		SUPERFICIE AU 31 DÉC. 1864.		SUPERFICIE AU 31 DÉC. 1864.		
		ABSOLUE. PROPORTIONN.		ABSOLUE. PROPORTIONN.		
PROPRIÉTAIRES.	État	39,289	1.33 %	2,075	0.07 %	
	Provinces.. . . .	296	0.01 %	1,915	0.07 %	
	Communes	290,296	9.85 %	1,266	0.04 %	
	Bureaux de bienfaisance	40,084	1.36 %	2,575	0.09 %	
	Hospices, etc.	36,953	1.25 %	2,419,799	82.16 %	
	Congrégations religieuses	805	0.03 %	13,874	0.47 %	
	Fabriques d'église	23,293	0.79 %	72,628	2.47 %	
	Evêchés	368	0.01 %			
					TOTAL.	2,945,516 100.00 %

NOMBRE TOTAL DES COMMUNES.

PROVINCES.	COMMUNES AU 31 DÉCEMBRE DES ANNÉES					
	1830	1840	1850	1860	1870	1872
Anvers	142	145	146	147	150	150
Brabant	334	335	338	338	340	340
Flandre occidentale.	248	248	249	249	250	250
Flandre orientale	293	293	293	293	294	295
Hainaut	424	425	427	428	435	435
Liège.	326	327	331	332	334	335
Limbourg	321	198	203	203	206	206
Luxembourg	308	192	195	201	205	205
Namur	343	345	346	347	350	351
LE ROYAUME.	2,739	2,508	2,528	2,538	2,564	2,567

(1) D'après la statistique des biens de main morte, présentée à la Chambre des Représentants le 31 mars 1866 (*Bulletin de la commission centrale de statistique*, tome XI, 2^e partie, p. 14 et suivantes).

COMMUNES.

Créations, cessions ou suppressions; changement de limites. (1)

PROVINCES.	COMMUNES CRÉÉES.				COMMUNES CÉDÉES ou supprimées.				COMMUNES dont les limites ont été modifiées.			
	1831 à 1840	1841 à 1850	1851 à 1860	1861 à 1872	1831 à 1840	1841 à 1850	1851 à 1860	1861 à 1872	1831 à 1840	1841 à 1850	1851 à 1860	1861 à 1872
	Anvers	3	1	1	3	»	»	»	»	3	7	1
Brabant	1	3	»	2	»	»	»	»	1	5	10	9
Flandre occidentale	»	1	»	1	»	»	»	»	»	1	»	1
Flandre orientale.	»	1	»	2	»	1	»	»	»	10	4	7
Hainaut	1	2	1	7	»	»	»	»	8	14	1	11
Liège.	1	4	1	3	»	»	»	»	4	16	10	5
Limbourg	1	5	»	3	124	»	»	»	5	18	14	4
Luxembourg	3	3	6	4	119	»	»	»	3	19	14	5
Namur	2	1	1	4	»	»	»	»	7	9	6	4
LE ROYAUME.	12	21	10	29	243	1	»	»	31	99	60	51
	72				244				241			

(1) D'après les lois publiées depuis 1831 au *Bulletin officiel* et au *Moniteur belge*.

RÉPARTITION DU NOMBRE DES COMMUNES EN ONZE CATÉGORIES D'APRÈS LEUR POPULATION

au 31 décembre 1872.

PROVINCES.	100,000 HABITANTS et au delà.	25,000 à 100,000 HABITANTS.	20,000 à 25,000 HABITANTS.	15,000 à 20,000 HABITANTS.	10,000 à 15,000 HABITANTS.	5,000 à 10,000 HABITANTS.	3,000 à 5,000 HABITANTS.	2,000 à 3,000 HABITANTS.	1,000 à 2,000 HABITANTS.	500 à 1000 HABITANTS.	Moins de 500 HABITANTS.	TOTAL des COMMUNES.
Anvers	1	1	»	1	4	4	23	19	59	31	7	150
Brabant	1	5	»	2	2	10	21	40	128	104	27	340
Flandre occidentale.	»	2	»	3	3	17	45	30	81	48	21	250
Flandre orientale	1	»	1	2	5	19	48	49	91	58	21	295
Hainaut.	»	1	1	2	6	32	38	41	129	123	62	435
Liège	1	2	»	»	3	6	21	29	78	100	95	335
Limbourg	»	»	»	»	2	1	5	11	43	64	80	206
Luxembourg	»	»	»	»	»	1	»	9	71	97	27	205
Namur	»	1	»	»	»	2	4	17	58	144	125	351
Le Royaume	4	12	2	10	25	92	205	245	738	769	465	2567

COMMUNES.	ÉTENDUE TERRITORIALE TOTALE AU 31 DÉC. 1864.	1846.		
		Etendue bâtie.	Population. Recensement du 15 octobre.	Habitants, par hectare.
DE 100,000 HABITANTS ET AU-DESSUS.				
	hectares a. c.	hectares a. c.		
Bruxelles	893 52 54	277 85 67	123,874	139
Anvers	1,882 79 06	205 20 02	88,487	47
Gand	2,315 73 99	219 82 90	102,977	44
Liège	1,881 27 92	189 12 19	75,961	40
DE 25,000 A 100,000 HABITANTS.				
Bruges	430 33 27	157 41 16	49,308	115
Malines	2,723 13 48	125 35 03	29,693	11
Verviers	455 73 38	33 19 73	23,363	51
Louvain	410 92 83	91 19 20	30,278	74
Tournay	1,564 33 00	120 31 09	30,125	19
Molenbeek-St-Jean	655 04 71	27 97 80	12,065	18
Ixelles	708 33 24	37 60 41	14,251	20
Schaerbeek	876 27 72	16 83 61	6,211	7
Namur	1,027 50 98	52 20 71	22,218	22
Courtrai	2,115 40 50	83 94 34	21,571	10
DE 20,000 A 25,000 HABITANTS.				
Saint-Nicolas (Waes)	2,757 42 69	72 04 20	20,429	7
Saint-Josse-ten-Noode	111 22 08	36 37 69	14,850	134
Mons	1,750 96 04	89 46 36	24,442	14
Seraing	2,234 31 92	28 38 68	10,540	5
DE 15,000 A 20,000 HABITANTS.				
Alost	1,877 64 66	49 48 17	17,226	9
Lokeren	4,347 95 80	72 78 90	16,479	4
Ypres	1,560 13 69	50 86 41	17,201	11
Jumet	1,248 02 66	29 68 56	9,018	7
Ostende	243 61 80	32 95 46	14,264	59
Gilly	730 94 95	19 86 76	7,522	10
Lierre	3,293 19 66	69 90 47	13,849	4
Saint-Gilles (lez-Bruxelles)	251 88 85	10 56 66	4,138	16
DE 10,000 A 15,000 HABITANTS.				
Roulers	2,313 77 20	29 69 53	10,976	5
Turnhout	5,644 17 11	67 83 54	14,396	3
Zele	3,195 68 44	77 41 10	11,450	4
Tirlemont	1,272 46 16	54 19 16	10,339	8
Anderlecht	1,778 70 97	22 75 84	5,966	3
Charleroy	366 95 43	22 36 84	7,490	20
Renaix	3,172 35 70	51 92 60	12,197	4
Borgerhout	280 10 85	32 39 71	5,347	19
Dison	446 72 26	8 98 78	5,749	13
Huy	801 06 12	34 64 73	8,871	11
Poperinghe	4,761 48 38	46 10 66	10,967	2
Boom	749 53 80	49 62 00	7,960	11
Montignies-sur-Sambre	596 97 08	17 02 03	5,126	9
Saint-Trond	3,908 45 08	44 94 74	11,013	3
Wasmes	687 75 67	16 53 41	6,761	10
Hamme-sur-Durme	2,386 66 16	60 72 50	9,802	4
Thielt	3,465 68 66	26 20 78	11,927	3
Quaregnon	908 51 40	15 67 40	6,294	7
Hasselt	3,992 11 12	36 67 64	9,613	2
Gheel	10,852 27 53	55 39 78	10,234	1
Laeken	882 79 06	16 13 31	4,019	54
Pâturages	332 18 83	105 43 43	7,245	22
Menin	1,630 99 32	29 94 77	8,257	5
Herstal	1,579 11 56	21 35 52	7,563	5
Wetteren	2,631 68 67	38 09 60	8,870	3
Jemappes	1,051 12 54	25 74 76	7,738	7

1856.			1866.			1871.		
Etendue bâtie.	Population. Recensement du 31 décembre.	Habitants par hectare.	Etendue bâtie.	Population. Recensement du 31 décembre.	Habitants par hectare.	Etendue bâtie.	Population au 31 décembre.	Habitants par hectare.
hect. a. c.			hect. a. c.			hect. a. c.		
312 16 93	152,828	171	341 36 31	157,905	176	345 83 34	175,634	196
225 79 24	102,761	55	270 71 38	117,269	62	307 91 29	133,883	71
244 64 92	108,925	47	296 66 02	115,354	50	332 65 81	125,070	54
202 90 62	89,411	48	229 22 37	99,129	53	252 79 37	109,686	58
161 20 90	48,673	113	164 02 02	47,015	109	166 35 24	48,027	112
127 63 53	31,371	12	132 46 67	34,205	13	137 81 34	36,985	14
39 85 94	27,115	59	53 24 15	32,011	70	65 59 27	35,558	78
93 53 80	30,765	75	97 17 70	31,198	76	104 07 45	31,716	77
122 12 27	30,824	20	125 44 87	29,981	19	129 43 01	31,313	20
42 59 63	15,994	24	57 36 07	24,333	37	67 34 55	30,974	47
50 81 19	18,371	26	70 99 65	23,210	33	79 80 90	26,786	38
27 95 80	10,638	12	55 30 97	18,710	21	67 74 24	26,714	30
53 09 99	24,716	24	54 07 81	22,643	22	59 53 38	25,600	25
86 28 01	22,216	10	92 51 26	22,945	11	100 30 68	25,426	12
76 11 09	21,780	8	85 30 19	23,298	8	91 46 89	24,021	9
42 85 94	17,149	154	55 90 55	21,915	197	55 62 55	24,080	217
92 38 96	26,061	15	97 65 37	21,925	13	102 80 15	23,251	13
28 54 58	16,835	8	39 65 52	19,451	9	47 40 49	23,758	11
52 27 27	18,021	10	65 95 27	18,580	10	68 98 97	19,779	11
74 59 30	17,091	4	93 75 80	17,226	4	96 41 60	17,652	4
51 56 19	16,698	11	57 46 59	16,444	11	59 84 93	16,317	10
32 12 39	12,498	10	41 80 32	15,363	12	51 23 42	17,472	14
34 57 70	16,118	66	36 60 65	15,843	65	36 81 05	15,963	66
23 84 57	11,680	16	37 96 87	15,394	21	41 77 25	16,356	22
71 66 56	14,608	4	73 27 72	15,128	5	75 08 19	15,398	5
13 18 38	5,569	22	24 78 51	9,922	39	33 41 34	16,160	64
31 67 15	11,209	5	39 72 19	13,674	6	43 66 18	14,874	6
68 89 74	14,979	3	71 94 80	13,590	2	74 88 03	14,473	3
80 03 20	11,665	4	85 07 80	12,178	4	86 08 70	12,500	4
57 91 22	11,931	9	59 91 52	12,169	10	61 79 73	12,279	10
26 53 07	7,465	4	36 87 80	11,580	7	43 49 87	14,991	8
25 96 13	10,702	29	32 93 91	11,856	32	39 03 52	12,952	35
53 60 00	11,198	4	54 42 60	11,710	4	60 10 20	12,624	4
35 62 91	7,308	26	42 37 06	10,884	39	46 55 11	13,595	48
11 16 72	7,328	16	15 89 32	10,456	23	21 19 60	11,339	25
37 16 21	10,011	12	43 39 42	11,008	14	46 19 08	11,071	14
46 91 80	10,835	2	49 83 14	10,915	2	50 88 49	10,704	2
50 85 50	8,663	12	52 00 00	10,347	14	53 21 40	11,009	15
17 90 50	8,005	13	28 72 56	10,136	17	32 64 25	11,813	20
47 48 72	11,030	3	49 48 11	10,362	3	51 49 09	10,668	3
18 93 47	8,098	12	24 75 19	9,972	14	26 97 09	11,040	16
63 71 50	9,723	5	67 66 70	10,190	4	69 48 00	10,435	4
27 16 07	10,910	3	28 79 91	10,108	3	29 51 98	10,504	3
18 14 80	7,866	9	21 67 85	9,948	11	24 03 54	10,416	11
43 82 05	9,785	2	48 12 91	10,247	3	50 54 69	10,849	3
57 40 66	10,713	1	60 97 17	10,129	1	61 94 93	10,197	1
18 86 94	5,048	6	25 47 32	9,312	11	30 55 17	13,326	15
105 91 69	8,029	24	110 03 59	9,313	28	110 88 63	10,225	31
30 61 82	8,898	5	35 70 09	9,550	6	38 06 70	10,001	6
22 65 68	8,135	5	26 24 49	9,222	6	28 03 33	10,318	7
40 78 10	8,944	3	44 86 20	9,444	4	51 61 00	10,994	4
27 24 95	9,926	9	46 38 45	11,251	11	32 35 94	10,609	10

DIVISION DES HABITANTS SOUS LE RAPPORT DE L'AGE, D'APRÈS LES RECENSEMENTS DE 1856 ET 1866.

A G E S.		ANVERS.	BRABANT.	FLANDRE OCCIDENTALE.	FLANDRE ORIENTALE.	HAINAUT.	LIÈGE.	LIMBOURG.	LUXEMBOURG.	NAMUR.	LE ROYAUME.	PROPORTION pour 1,000 HABITANTS.
Au-dessous d'un an.	1856	13,017	22,721	18,699	22,876	23,571	15,472	5,248	5,668	8,049	135,321	30
	1866	13,520	24,676	17,805	21,604	23,412	15,005	5,205	4,733	8,041	134,001	28
De 1 à 5 ans.	1856	35,243	62,367	42,838	51,549	63,102	42,590	15,389	15,989	24,079	353,146	78
	1866	54,497	94,722	70,073	87,365	99,956	63,691	21,548	22,312	34,913	549,077	114
De 5 à 10 ans.	1856	43,930	77,391	54,449	67,672	80,437	52,031	19,656	21,075	29,030	445,671	98
	1866	47,025	83,701	62,213	79,900	91,554	56,922	19,507	21,307	32,203	494,332	102
De 10 à 15 ans.	1856	41,199	73,396	55,619	69,614	77,317	52,711	19,380	20,975	28,329	438,540	97
	1866	43,251	74,719	54,230	69,349	79,151	53,099	18,090	19,152	28,493	439,534	91
De 15 à 20 ans.	1856	39,531	70,397	58,991	71,244	74,874	47,820	17,764	19,132	27,432	427,185	94
	1866	40,770	70,598	49,967	62,892	73,620	51,390	17,182	18,218	27,084	411,721	85
De 20 à 30 ans.	1856	72,450	126,251	106,899	128,176	124,678	82,198	29,525	29,174	46,005	745,356	165
	1866	75,007	133,113	101,350	124,768	138,032	98,951	30,015	32,016	48,712	781,964	162
De 30 à 40 ans.	1856	65,952	105,509	89,191	112,644	103,170	67,673	26,826	24,910	38,049	633,924	140
	1866	60,637	108,745	84,735	106,186	107,929	72,108	25,130	24,411	37,929	627,810	130

De 40 à 50 ans.	1856	51,933	82,071	76,540	98,064	82,886	58,066	21,705	21,375	31,706	524,346	116
	1866	51,805	88,882	74,448	94,590	88,334	56,537	22,624	21,154	31,118	529,492	110
De 50 à 60 ans.	1856	37,116	66,762	62,694	82,739	69,451	44,173	18,896	18,153	26,687	426,671	94
	1866	40,195	66,386	62,362	77,377	68,869	44,403	17,428	17,794	24,967	419,781	87
De 60 à 70 ans.	1856	21,556	39,144	37,170	46,377	42,111	24,614	10,987	10,817	15,646	248,422	55
	1866	27,340	46,363	44,253	56,324	49,253	31,387	12,984	12,844	18,963	299,711	62
De 70 à 80 ans.	1856	10,323	18,361	17,330	20,676	22,140	12,606	5,153	5,236	8,704	120,529	27
	1866	9,796	17,889	17,132	21,073	20,420	11,128	4,633	4,941	8,204	115,216	24
De 80 à 90 ans.	1856	2,115	4,190	4,218	4,949	5,000	3,428	1,091	1,170	2,205	28,366	6
	1866	1,687	3,589	3,427	4,165	4,668	2,441	907	972	2,034	23,890	5
De 90 à 100 ans.	1856	119	278	273	378	326	278	87	78	249	2,066	»
	1866	77	169	220	241	239	129	49	54	114	1,292	»
100 ans et au-dessus.	1856	1	2	1	2	2	2	1	1	5	17	»
	1866	»	»	2	1	1	3	»	2	3	12	»
TOTAUX. . .	1856	434,485	748,840	624,912	776,960	769,065	503,662	191,708	193,753	286,175	4,529,560	1,000
	1866	465,607	813,552	642,217	805,835	845,438	557,194	195,302	199,910	302,778	4,827,833	

		1856	1866	1856	1866	1856	1866	1856	1866	1856	1866	1856	1866	
FEMMES.	MARIÉES.	Prop. p. %	30	31	29	28	33	31	30	32	33	31		
		Nombre.	72,820	130,217	100,561	119,278	141,279	86,696	29,145	31,754	50,866	762,616		
		Prop. p. %	31	32	31	30	34	31	31	32	34	32		
		Nombre.	14,790	27,771	24,046	28,026	28,284	18,071	6,684	6,949	9,843	164,464		
	VEUVES.	Prop. p. %	7	7	8	7	7	7	7	7	7	7		
		Nombre.	16,744	31,955	24,016	28,906	31,805	21,286	6,764	7,582	11,013	180,071		
		Prop. p. %	7	8	8	7	7	8	7	8	7	7		
		Nombre.	281,523	473,735	403,956	514,584	476,677	319,771	124,274	121,190	177,185	2,892,895		
	CÉLIBATAIRES.	Prop. p. %	65	63	65	66	62	64	65	62	62	64		
		Nombre.	293,070	503,085	403,739	519,224	511,778	349,346	124,688	123,688	182,948	3,011,566		
		Prop. p. %	63	62	63	64	61	63	64	62	60	62		
		Nombre.	130,250	232,678	185,014	218,599	248,575	155,851	55,775	61,561	93,694	1,381,997		
MARIÉS.	Prop. p. %	30	31	29	28	32	30	29	32	33	30			
	Nombre.	145,913	260,373	201,457	239,536	282,825	174,195	58,497	63,598	102,149	1,528,543			
	Prop. p. %	31	32	31	30	33	31	30	32	34	32			
	Nombre.	22,712	42,427	35,942	43,777	43,813	28,040	11,659	11,002	15,296	254,668			
VEUFS.	Prop. p. %	5	6	6	6	6	6	6	6	5	6			
	Nombre.	26,624	50,094	37,021	47,075	50,835	33,653	12,117	12,624	17,681	287,724			
TOTAL.		Prop. p. %	6	6	6	6	6	6	6	6	6			
		Nombre.												

DIVISION DES HABITANTS SOUS LE RAPPORT DE L'ORIGINE.

			ANVERS.	BRABANT.	FLANDRE OCCIDENTALE.	FLANDRE ORIENTALE.	HAINAUT.	LIÈGE.	LIMBOURG.	LUXEMBOURG.	NAMUR.	LE ROYAUME.
Nés dans la commune de la résidence.	1856.	Nombre.	294,714	481,338	428,850	560,942	548,791	322,761	137,189	147,697	206,449	3,128,731
		Proportion p. %.	67.8	64.3	68.6	72.4	71.5	64.4	71.6	76.5	72.4	69.1
	1866.	Nombre.	317,186	519,615	444,036	590,040	600,665	356,316	143,300	153,737	223,611	3,348,506
		Proportion p. %.	68.2	63.9	69.2	73.3	71.2	64.0	73.5	76.9	73.9	69.4
Nés dans une autre commune de la province	1856.	Nombre.	92,445	165,725	167,006	175,437	162,087	131,720	38,146	30,412	54,399	1,017,377
		Proportion p. %.	21.5	22.0	26.8	22.6	21.1	26.2	19.9	15.9	19.2	22.5
	1866.	Nombre.	134,910	276,257	190,679	209,837	230,972	176,853	46,214	38,777	76,332	1,381,231
		Proportion p. %.	28.9	33.9	29.7	26.1	27.4	31.8	23.8	19.5	25.4	28.7
Nés dans une autre province du royaume (1).	1856.	Nombre.	33,894	83,117	20,769	34,454	45,193	31,184	10,210	7,647	22,204	288,672
	Proportion p. %.	7.8	11.1	3.5	4.4	5.9	6.2	5.3	3.9	7.7	6.3	
Nés dans le Limbourg (partie cédée).	1856.	Nombre.	565	1,584	168	360	192	4,336	4,019	85	94	11,003
		Proportion p. %.	0.1	0.2	"	"	"	0.8	2.2	"	"	0.2
	1866.	Nombre.	215	499	52	73	47	3,875	2,593	39	26	7,419
		Proportion p. %.	"	"	"	"	"	0.7	1.3	"	"	0.1
Nés dans le Luxembourg (partie cédée).	1856.	Nombre.	43	352	50	136	269	429	51	4,706	174	6,210
		Proportion p. %.	"	"	"	"	"	"	"	2.3	"	0.2
	1866.	Nombre.	195	321	18	30	118	526	36	4,203	178	5,625
		Proportion p. %.	"	"	"	"	"	0.1	"	"	"	0.1

Nés dans les Pays-Bas	1856.	Nombre.	9,317	4,659	752	3,322	387	1,704	1,447	159	263	22,010
		Proportion p. ‰.	2.1	0.6	0.1	0.4	"	0.3	0.7	"	"	"
	1866.	Nombre.	9,824	5,358	861	3,468	514	3,879	2,207	126	198	26,435
		Proportion p. ‰.	2.2	0.7	0.1	0.4	"	0.7	1.2	"	"	0.6
Nés en France.	1856.	Nombre.	962	5,728	5,902	1,501	10,818	1,936	108	2,379	1,966	31,400
		Proportion p. ‰.	0.2	0.8	0.9	0.2	1.4	0.4	"	1.2	0.7	0.6
	1866.	Nombre.	903	5,491	5,698	1,675	11,890	2,102	83	2,201	1,978	32,021
		Proportion p. ‰.	0.2	0.7	0.9	0.2	1.4	0.4	"	1.1	0.7	0.7
Nés en Allemagne.	1856.	Nombre.	992	3,408	162	384	223	8,866	454	470	283	15,242
		Proportion p. ‰.	0.2	0.5	"	"	"	1.7	0.3	0.2	"	0.4
	1866.	Nombre.	1,407	3,724	231	395	729	12,775	432	757	251	20,701
		Proportion p. ‰.	0.3	0.5	"	"	"	2.3	0.2	0.4	"	0.4
Nés en Angleterre.	1856.	Nombre.	577	1,937	831	205	119	238	10	24	151	4,092
		Proportion p. ‰.	0.1	0.3	0.1	"	"	"	"	"	"	"
	1866.	Nombre.	525	1,324	546	184	133	193	13	25	60	3,003
		Proportion p. ‰.	0.1	0.2	0.1	"	"	"	"	"	"	"
Nés dans d'autres pays	1856.	Nombre.	976	1,392	422	219	886	488	74	174	192	4,823
		Proportion p. ‰.	0.2	0.2	"	"	0.1	"	"	"	"	0.2
	1866.	Nombre.	442	963	96	133	370	675	24	45	144	2,892
		Proportion p. ‰.	0.1	0.1	"	"	"	"	"	"	"	"

(1) Lors du recensement de 1866, les habitants nés en Belgique ont été divisés en deux catégories seulement, savoir : ceux qui étaient nés dans la commune et ceux qui étaient nés dans une autre commune.

CANTONS DE MILICE. (1)				CANTONS DE MILICE. (1)			
		POPULATION au 31 décembre 1866 (2)	HABITANTS SACHANT LIRE ET ÉCRIRE. <small>PROB. P. % sur la pop. déduite, faite des enf. de 7 ans et au-dessous</small>			POPULATION au 31 décembre 1866 (2)	HABITANTS SACHANT LIRE ET ÉCRIRE. <small>PROB. P. % sur la pop. déduite, faite des enf. de 7 ans et au-dessous</small>
Province d'Anvers.				Arrondissement administratif de Louvain.			
<i>Arrondissement administratif d'Anvers.</i>				<i>Arrondissement administratif de Louvain.</i>			
1. Anvers	117,269	71,635	75	26. Aerschot	18,353	7,998	54
2. Berchem	23,174	11,969	64	27. — (9)	22,729	9,952	54
3. Merxem	13,504	6,857	63	28. Haecht	19,277	8,869	57
4. Boom	20,606	7,885	47	29. Glabbeek	12,354	6,017	60
5. Wuestvezel	14,012	7,211	64	30. Léau	11,562	4,669	50
6. Contich	13,063	7,896	75	31. Herent	15,513	7,491	59
7. Cappellen	17,570	8,691	61	32. Heverlé	22,613	10,226	56
8. Schilde	16,123	9,669	74	33. Louvain	31,198	16,868	67
L'arrondissement	235,411	131,813	69	34. — (10)	9,938	4,353	54
<i>Arrondissement administratif de Malines.</i>				<i>Arrondissement administratif de Louvain.</i>			
9. Malines	34,205	16,410	59	35. Tirlemont	19,857	8,628	54
10. Willebroeck	13,208	6,711	63	L'arrondissement	183,394	85,071	57
11. Puers	10,579	6,494	76	<i>Arrondissement administratif de Nivelles.</i>			
12. Bornhem	10,204	4,828	58	36. Grez-Doiceau	13,363	6,186	57
13. Duffel	16,710	8,439	62	37. Genappe	12,770	5,684	55
14. Lierre	15,128	6,608	54	38. Tubize	12,707	5,761	56
15. Berlaer	10,788	5,287	61	39. Braine-Lalleud	15,568	6,142	49
16. Heyst-op-den-Berg	14,479	6,018	51	40. Jodoigne	14,568	7,228	61
L'arrondissement	125,301	60,795	60	41. Jauche	10,857	6,096	69
<i>Arrondissement administratif de Turnhout.</i>				<i>Arrondissement administratif de Nivelles.</i>			
17. Arendonck	13,698	6,744	61	42. Wavre	14,808	6,776	56
18. Gheel	12,145	5,727	58	43. Ottignies	15,728	7,617	60
19. Gierle	10,548	6,774	79	44. La Hulpe	12,282	4,786	48
20. Herenthals	14,702	8,656	73	45. Perwez	13,893	7,009	62
21. Hoogstraeten	10,291	7,082	85	46. Nivelles	12,623	6,478	63
22. Moll	13,971	6,424	57	L'arrondissement	149,167	69,763	58
23. Turnhout	13,590	4,337	39	La province	813,552	400,013	61
24. Westerloo	15,950	7,692	60	Province de la Flandre Occidentale.			
L'arrondissement	104,895	53,436	63	<i>Arrondissement administratif de Bruges.</i>			
La province	465,607	246,044	65	1. Bruges	47,015	20,883	54
Province de Brabant.				<i>Arrondissement administratif de Bruges.</i>			
<i>Arrondissement administratif de Bruxelles.</i>				<i>Arrondissement administratif de Bruges.</i>			
1. Ternath	12,606	5,299	52	2. Oedelem	14,820	5,674	47
2. Assche	17,149	7,918	57	3. Damme	15,338	7,259	58
3. Bruxelles	157,905	91,735	72	4. Saint-Pierre	11,892	5,830	60
4. Hal	7,634	3,164	51	5. Lophem	14,829	5,321	44
5. Huysingen	12,165	3,790	38	6. Thourout	15,592	5,119	40
6. — (3)	9,245	3,753	50	L'arrondissement	119,486	50,086	51
7. Ixelles	23,210	15,012	80	<i>Arrondissement administratif de Courtrai.</i>			
8. St.-Gilles	9,922	4,683	58	7. Courtrai	22,945	10,048	53
9. — (4)	7,592	2,951	48	8. Gulleghem	10,978	3,812	42
10. Uccle	11,029	4,243	47	9. Menin	9,550	3,265	42
11. Overysseche	11,268	4,873	53	10. Lauwe	11,160	4,295	47
12. Lennik-St-Quent	9,469	4,128	54	11. Mouscron	11,030	3,886	43
13. — (5)	9,870	4,013	50	12. Rollegem	11,344	4,840	52
14. Héringes	12,958	4,979	47	13. Saint-Genois	9,590	3,408	43
15. Molenbeek	27,887	11,299	50	14. Avelghem	9,726	3,293	41
16. — (6)	20,892	8,162	48	15. Vichte	10,625	4,314	50
17. Berchem-S ^{te} -Agat	9,255	4,192	56	16. Waereghem	11,375	3,733	40
18. St.-Josse-ten-Noode	45,230	28,194	77	17. Harlebeke	13,725	4,314	38
19. Saventhem	5,716	2,514	54	18. Hulste	9,553	3,596	46
20. — (7)	9,080	4,442	60	L'arrondissement	141,601	52,804	45
21. Vilvorde	6,518	4,410	84	<i>Arrondissement administratif de Dixmude.</i>			
22. — (8)	10,026	4,596	57	19. Dixmude	12,963	6,573	62
23. Campenhout	8,137	3,998	61	20. Handzaeme	13,292	4,588	42
24. Londerzeel	12,126	6,007	61	21. Woumen	12,501	4,217	41
25. Meysse	14,096	6,824	60	22. Loo	7,208	4,804	82
L'arrondissement	480,991	245,179	63	L'arrondissement	45,964	20,242	54

(1) Ils sont désignés par le nom de la commune où a lieu le tirage au sort. Lorsque cette commune ne fait pas partie du canton, le numéro seul de celui-ci est indiqué. Voir l'Annuaire de 1871 pour les noms des communes composant chaque canton.

(2) La population au 31 décembre 1866 de chacune des communes composant les cantons de milice, la superficie et la densité de la population des cantons font l'objet du tableau inséré aux pages 2 et suiv. de l'Annuaire de 1871.

(3) Commune où a lieu le tirage au sort : Hal.

(4) Id. Uccle. (5) Id. Lennik-St-Quent. (6) Id. Molenbeek.

(7) Commune où a lieu le tirage au sort : Saventhem.

(8) Id. Vilvorde. (9) Id. Diest. (10) Id. Tirlemont.

CANTONS DE MILICE.				CANTONS DE MILICE.					
		POPULATION au 31 décembre 1866	HABITANTS SACHANT LIRE ET ÉCRIRE.			POPULATION au 31 décembre 1866	HABITANTS SACHANT LIRE ET ÉCRIRE.		
		Prop. p. % sur la pop. déduit. faite des enf. de 7 ans et au-dessous.				Prop. p. % sur la pop. déduit. faite des enf. de 7 ans et au-dessous.			
<i>Arrondissement administratif de Furnes.</i>				<i>Arrondissement administratif d'Eccloo.</i>					
23.	Furnes	12,491	7,196	70	15.	Assenede	14,855	5,971	49
24.	Alveringhem	9,670	6,047	76	16.	Caprycke	15,707	5,940	46
25.	Nieuport	8,546	4,422	63	17.	Eccloo	9,544	3,049	47
L'arrondissement		30,707	17,665	70	18.	Maldegem	15,004	3,302	26
<i>Arrondissement administratif d'Ostende.</i>				<i>Arrondissement administratif d'Audenarde.</i>					
26.	Ostende	15,843	7,778	60	19.	Audenarde	10,841	8,088	50
27.	Ghistelles	17,303	6,058	43	20.	— (12).	13,890	5,271	46
28.	Breedene	14,291	5,668	48	21.	Cruyshautem	10,235	5,802	44
L'arrondissement		47,497	19,504	50	22.	Renaix	17,808	5,651	39
<i>Arrondissement administratif de Roulers.</i>				<i>Arrondissement administratif d'Alost.</i>					
29.	Roulers	13,674	3,825	34	23.	Nederzwalm	10,687	6,507	48
30.	Rumbeke	9,622	3,506	44	24.	Nederbrakel	11,258	3,573	39
31.	Ardoye	8,788	3,155	45	L'arrondissement		95,719	34,892	44
32.	Ingelmunster	8,711	3,431	48	<i>Arrondissement administratif d'Alost.</i>				
33.	Iseghem	8,085	3,452	52	25.	Alost	18,580	7,823	51
34.	Lichtervelde	8,855	3,740	52	26.	Moorsel	10,277	4,649	55
35.	Hooglede	11,136	4,683	51	27.	Erpe	11,286	4,644	50
36.	Ledeghem	14,781	6,664	55	28.	Erondegem	8,989	3,702	50
L'arrondissement		83,652	32,456	47	29.	Haeltert	10,543	4,699	54
<i>Arrondissement administratif de Thielt.</i>				<i>Arrondissement administratif de Termonde.</i>					
37.	Thielt	10,108	4,900	59	37.	Termonde	18,934	9,041	58
38.	— (11).	14,884	5,634	40	38.	Lebbeke	16,970	7,495	54
39.	Pitthem	13,438	5,157	47	39.	Hamme	19,287	8,149	52
40.	Meulebeke	8,524	2,900	41	40.	Zele	22,558	9,388	51
41.	Denterghem	8,890	3,860	53	41.	Wetteren	23,780	9,171	47
42.	Wacken	10,757	3,790	43	L'arrondissement		101,529	43,244	52
L'arrondissement		66,601	26,241	48	<i>Arrondissement administratif de St-Nicolas.</i>				
<i>Arrondissement administratif d'Ypres.</i>				<i>Arrondissement administratif de Gand.</i>					
43.	Ypres	16,444	7,901	58	1.	Gand	115,354	50,621	54
44.	Poperinghe	14,412	6,676	56	2.	Nazareth	14,846	4,614	38
45.	Proven	9,202	4,897	65	3.	Deynze	20,258	7,107	42
46.	Elverdinghe	11,003	5,499	61	4.	Nevele	9,693	4,132	52
47.	Langemarck	13,278	5,787	53	5.	Aeltre	10,673	3,564	40
48.	Gheluvelt	11,690	4,288	44	6.	Tronchiennes	8,175	2,842	42
49.	Neuve-Eglise	8,407	4,407	64	7.	Somergem	20,260	6,827	41
50.	Warneton	10,745	4,462	51	8.	Waerschoot	10,810	3,904	44
51.	Wervicq	11,528	4,211	45	9.	Evergem	15,813	6,949	54
L'arrondissement		106,709	48,098	55	10.	Loochristi	8,467	4,370	63
La province		642,217	267,096	51	11.	Wachtebeke	11,702	4,600	48
Province de la Flandre Orientale.				Province de Hainaut.					
<i>Arrondissement administratif de Gand.</i>				<i>Arrondissement administratif de Mons.</i>					
1.	Gand	115,354	50,621	54	1.	Mons	21,925	12,023	68
2.	Nazareth	14,846	4,614	38	2.	— (13).	30,962	10,725	43
3.	Deynze	20,258	7,107	42	3.	Boussu	47,957	16,353	43
4.	Nevele	9,693	4,132	52	4.	Dour	27,285	13,309	60
5.	Aeltre	10,673	3,564	40	5.	Lens	25,821	11,483	55
6.	Tronchiennes	8,175	2,842	42	6.	Pâturages	36,118	12,944	44
7.	Somergem	20,260	6,827	41	L'arrondissement		189,168	76,837	50
8.	Waerschoot	10,810	3,904	44					
9.	Evergem	15,813	6,949	54					
10.	Loochristi	8,467	4,370	63					
11.	Wachtebeke	11,702	4,600	48					
12.	Ledeberg	13,727	5,911	53					
13.	Bottelaere	13,492	5,530	50					
14.	Melsen	10,912	4,163	45					
L'arrondissement		284,182	115,134	49					

(11) Commune où a lieu le tirage au sort : Thielt.
 (12) id. id. Audenarde.
 (13) id. id. Mons.

CANTONS DE MILICE.				CANTONS DE MILICE.			
	POPULATION au 31 décembre 1886	HABITANTS SACHANT LIRE ET ÉCRIRE.	Prop. p. %, sur la pop. deduct. faite des enf. de 7 ans et au-dessous		POPULATION au 31 décembre 1886	HABITANTS SACHANT LIRE ET ÉCRIRE.	Prop. p. %, sur la pop. deduct. faite des enf. de 7 ans et au-dessous
<i>Arrondissement administratif de Soignies.</i>				6. — (3) . . .	14,432	5,893	49
7. Enghien	18,458	7,994	53	7. — (4) . . .	13,957	7,003	61
8. Lessines	21,728	8,601	49	8. Herstal	15,230	5,445	44
9. Rœulx	39,412	16,093	50	9. Visé	14,879	7,286	60
10. Soignies	26,290	10,968	52	10. Dalhem	12,607	6,357	61
L'arrondissement . . .	105,888	43,656	51	11. — (5) . . .	15,773	6,886	53
<i>Arrondissement administratif de Tournay.</i>				12. Chênée	14,594	6,289	53
11. Tournay	29,981	14,694	60	13. Louveigné	11,702	6,424	67
12. — (1)	13,051	6,396	60	14. Angleur	14,605	8,025	67
13. Antoing	25,244	11,610	57	L'arrondissement . . .	286,366	139,409	59
14. Celles	17,721	7,587	53	<i>Arrondissement administratif de Huy.</i>			
15. Leuze	22,659	8,795	48	15. Huy	11,008	7,487	83
16. Peruwelz	23,425	8,403	44	16. Ampsin	10,876	4,900	55
17. Templeuve	17,216	8,102	58	17. Vaux-et-Borsset	10,759	6,016	68
L'arrondissement . . .	149,297	65,587	54	18. Couthuin	8,576	3,500	50
<i>Arrondissement administratif d'Ath.</i>				19. Héron	8,636	4,003	57
18. Ath	18,673	9,402	62	20. Modave	10,146	5,479	66
19. Chièvres	19,621	9,928	62	21. Nandrin	10,310	4,729	56
20. Flobecq	15,855	5,922	46	22. Hamoir	10,563	5,733	66
21. Frasnes	16,085	5,916	45	L'arrondissement . . .	80,874	41,847	63
22. Quevaucamps	22,102	9,790	55	<i>Arrondissement administratif de Verviers.</i>			
L'arrondissement . . .	92,336	40,958	55	23. Verviers	32,011	15,608	59
<i>Arrondissement administratif de Charleroy.</i>				24. Battice	13,675	7,619	68
23. — (2)	35,955	11,740	40	25. Limbourg	12,442	6,759	66
24. Charleroy	40,945	17,544	53	26. Dison	18,303	9,156	61
25. Châtelet	34,593	15,108	53	27. Aubel	14,113	8,213	71
26. Fontaine-l'Évêque	39,021	15,417	48	28. Ensival	13,570	7,039	63
27. Gosselies	31,885	14,920	58	29. Theux	17,043	9,460	68
28. Senefle	30,067	11,129	46	30. Stavelot	13,338	8,301	76
L'arrondissement . . .	212,466	85,858	50	L'arrondissement . . .	134,495	72,155	65
<i>Arrondissement administratif de Thuin.</i>				<i>Arrondissement administratif de Waremme.</i>			
29. Beaumont	15,473	9,445	75	31. Waremme	14,046	7,172	62
30. Binche	32,045	14,533	50	32. Fexhe-le-Haut-Cloc	10,763	5,598	63
31. Chimay	15,730	10,769	85	33. Landen	10,649	4,460	51
32. Merbes-le-Château	12,586	8,332	82	34. Hannut	20,001	10,384	63
33. Thuin	20,449	12,291	74	L'arrondissement . . .	55,459	27,614	61
L'arrondissement . . .	96,283	55,370	71	La province	557,194	281,025	62
Le province	845,438	368,266	54	Province de Limbourg.			
Province de Liège.				<i>Arrondissement administratif de Hasselt.</i>			
<i>Arrondissement administratif de Liège.</i>				1. Beeringen	18,505	8,881	59
1. Liège	99,129	56,932	70	2. Hasselt	23,096	10,370	55
2. Ougrée	13,403	5,569	51	3. Herck-la-Ville	14,906	6,107	49
3. Seraing	19,451	6,598	41	4. St-Trond	24,518	9,723	48
4. Jemeppe	13,042	5,570	52	L'arrondissement . . .	81,025	35,081	53
5. Hollogne-aux-Pierres	13,502	5,132	56				

(1) Commune où a lieu le tirage au sort : Tournay.
(2) Id. Charleroy.
(3) Id. Liège.
(4) Id. Liège.
(5) Id. Liège.

CANTONS DE MILICE.				CANTONS DE MILICE.			
		POPULATION au 31 décembre 1866	HABITANTS SACHANT LIRE ET ÉCRIRE.			POPULATION au 31 décembre 1866	HABITANTS SACHANT LIRE ET ÉCRIRE.
				Prop. p. 100, sur la pop. déduite, faite des enf. de 7 ans et au-dessous			
<i>Arrondissement administratif de Tongres.</i>				<i>Arrondissement administratif de Neufchâteau.</i>			
5. Bilsen	10,248	4,550	54	16. Bouillon	8,501	6,075	87
6. Cortessem.	10,013	4,144	50	17. Neufchâteau	16,358	10,224	76
7. Herderen	12,075	5,066	51	18. Paliseul	8,815	5,671	78
8. Looz	10,478	5,074	59	19. Saint-Hubert	10,738	6,782	77
9. Reckheim	9,001	4,862	66	20. Wellin	6,193	4,218	83
10. Tongres	14,564	8,675	73	L'arrondissement	50,605	32,970	79
11. Veldwezelt	8,317	4,344	64	La province	199,910	126,853	77
L'arrondissement	74,696	36,715	60	Province de Namur.			
<i>Arrondissement administratif de Maes-Eyck.</i>				<i>Arrondissement administratif de Namur.</i>			
12. Brée	8,566	5,840	83	1. Andenne	12,038	5,853	60
13. Maes-Eyck	13,289	8,169	75	2. Assesse	7,732	3,791	60
14. Overpelt	9,745	4,803	61	3. Taminés	10,617	3,867	45
15. Peer	7,981	4,087	62	4. Eghezée	8,009	5,156	71
L'arrondissement	39,581	22,899	71	5. — (6)	8,874	4,542	63
La province	195,302	94,695	59	6. — (7)	10,173	5,286	64
Province de Luxembourg.				7. Fosse	8,904	5,192	71
<i>Arrondissement administratif d'Arlon.</i>				8. Mettet	8,874	5,537	77
1. Arlon	12,563	8,025	78	9. — (8)	9,120	4,839	65
2. Attert	6,843	3,882	69	10. Gembloux	9,560	5,604	71
3. Messancy	8,614	6,201	88	11. Namèche	10,432	5,469	65
L'arrondissement	28,020	18,108	79	12. — (9)	7,109	3,858	67
<i>Arrondissement administratif de Virton.</i>				13. — (10)	7,978	4,089	63
4. Etalle	12,438	8,461	83	14. Namur	22,643	12,988	72
5. Florenville	12,166	8,125	81	15. — (11)	6,926	3,753	67
6. Saint-Léger	8,598	6,091	87	16. Spy	9,380	4,712	62
7. Virton	9,992	6,990	85	L'arrondissement	159,389	84,536	65
L'arrondissement	43,194	29,667	84	<i>Arrondissement administratif de Dinant.</i>			
<i>Arrondissement administratif de Bastogne.</i>				17. — (12)	8,894	5,549	77
8. Bastogne	8,731	5,363	75	18. — (13)	8,114	5,023	77
9. Fauvillers	2,757	1,716	76	19. Dinant	6,326	4,004	78
10. Houffalize	9,095	5,631	76	20. Ciney	13,775	7,403	67
11. Sibret	7,066	4,717	81	21. Barvaux-Condroz	9,699	5,144	65
12. Vielsalm	7,070	3,886	67	22. Rochefort	10,198	6,399	77
L'arrondissement	34,719	21,313	75	23. Beauraing	7,824	5,106	80
<i>Arrondissement administratif de Marche.</i>				24. Mesnil-Saint-Blaise	6,266	3,679	72
13. Barvaux	14,382	7,820	66	25. Gedinne	6,312	4,144	79
14. Laroche	13,938	8,042	70	26. Monceau	5,964	3,690	76
15. Marche	15,052	8,933	72	L'arrondissement	83,382	50,141	74
L'arrondissement	43,372	24,795	70	<i>Arrondissement administratif de Philippeville.</i>			
				27. Couvin	8,452	5,457	80
				28. Mariembourg	7,943	4,998	78
				29. Philippeville	8,528	5,910	86
				30. Florenne	8,511	4,987	72
				31. Gimnée	6,494	4,444	84
				32. Walcourt	9,099	5,891	80
				33. Laneffe	10,980	7,292	82
				L'arrondissement	60,007	38,979	80
				La province	302,778	173,656	71
				Le Royaume	4,827,833	2,279,091	58

(6) Commune où a lieu le tirage au sort : Eghezée.
 (7) Id. Namur.
 (8) Id. Gembloux.
 (9) Id. Namur.
 (10) Id. Namur.
 (11) Id. Namur.
 (12) Id. Dinant.
 (13) Id. Dinant.

DÉSIGNATION DES PRINCIPALES PROFESSIONS.	HOMMES.	FEMMES.	DÉSIGNATION DES PRINCIPALES PROFESSIONS.	HOMMES.	FEMMES.
Armuriers	11,481	216	Gants (fabricants de)	1,217	2,414
Bijoutiers, joailliers.	2,114	124	Modes, nouv. (conf. et com. de)	158	5,856
Chaudronniers	3,457	21	Tailleurs, marchands tailleurs.	22,689	11,774
Cloutiers, chaînes (fab.)	6,942	3,850	Aubergistes, cabaretiers, caf ^{ti} ers	27,630	26,582
Couteliers (fab. et marc.)	1,642	49	Bouchers, charcutiers.	10,405	1,535
Ferblantiers, lampistes	3,139	36	Boulangers, fariniers	14,024	1,353
Fonderie de fer et de cuivre. —			Brasseurs, marc. de bières	10,263	920
Fab ^{ti} on pour le travail des mét.	5,950	167	Distillateurs	1,725	128
Forgerons, maréc. ferrants	18,128	74	Fruits et légumes (com ^{ce} de) . . .	928	1,692
Hauts-Fourneaux	4,550	327	Meunerie de grains, féculistes	7,503	502
Lamineurs, tréfileurs, fabric ^{ts}			Pâtisseries, confiseurs	1,749	122
ét marc ^{ds} de limes; fabric. du			Poissonniers, pêcheurs	2,604	474
fer-blanc, mouleurs en métaux	5,650	83	Architectes, géom. arpenteurs.	1,262	"
Machines et mécaniques (construc-			Briques, tuiles, ardoises (fabric.		
tion de) cond ^{rs} , chauffeurs.	13,644	88	et commerce de)	9,487	1,437
Quincaillerie, aiguilles, épingle ^s			Chaux (fabric. de)	1,241	45
(fabric. de)	685	154	Couvreurs en ardoises, en chau-		
Serruriers, poêliers.	7,612	44	me, etc.	6,207	65
Tourneurs en métaux	1,229	11	Maçons, puisatiers	37,307	374
Industrie du lin, du chanvre, de			Marbriers, tailleurs de pierres,		
la laine, du coton	114,547	71,111	marchands de marbre	9,417	193
Blanchisseurs de linge, buand ^{ie} .	1,162	13,890	Menusiers, charpentiers	37,658	179
Chapeliers, casquetiers, chap.			Peintres en bât., décorateurs . . .	8,650	32
de paille (fab. et marc.)	4,952	2,085	Plafonneurs, blanchisseurs	5,798	69
Coiffeurs, barbiers	2,928	209	Plombiers, zingueurs	1,290	125
Cordonniers, bottiers	36,367	1,215	Vitriers.	1,103	13
Couture, broderie, lingerie	234	76,367	Bougies, chandelles (fabric. et		
Dentelles (fabric. et com. de) . . .	805	73,323	marchands de)	836	281

DÉSIGNATION DES PRINCIPALES PROFESSIONS.	HOMMES.	FEMMES.	DÉSIGNATION DES PRINCIPALES CONDITIONS.	HOMMES.	FEMMES.
Carrossiers, selliers	4,184	73	Cultes. — Ministres des cultes,		
Carrières d'ard., de grès, de marb.	14,208	557	sacristains, bedeaux, employés		
Charrons	7,518	40	divers	8,099	47
Doreurs sur bois et sur métaux	831	92	Religieux	2,991	15,205
Ebénisterie	4,987	85	Cours et tribunaux : juges, huis-		
Faïence, porcelaine, poterie /fa-			siers, employés divers	1,011	»
bricants et marchands de)	1,463	155	Avocats, avoués	1,535	»
Horlogerie.	1,955	15	Instituteurs, institutrices, per-		
Huiles, savons (fab. et marc. d')	2,030	104	sonnel enseignant.	6,999	4,529
Imprimeurs, typographes, libr ^{es}	4,481	113	Docteurs en médecine, dentistes,		
Mines de houille, houilleurs	69,391	13,972	sages-femmes	2,323	1,521
Papier, papier peint, cartes à			Notaires, candidats notaires.	1,187	»
jouer, etc.	2,699	921	Banquiers, agents de change.	584	»
Passementerie	688	394	Musiciens, chanteurs, profess ^{rs}		
Pharmaciens, droguistes	1,099	18	de musique	1,918	197
Produits chimiques (fabric. de)	1,144	630	Artistes peintres, dessinateurs,		
Relieurs, fabricants de registres.	1,481	133	statuaires, restaurateurs de ta-		
Sabots, galoches (fab. et m ^{ds} de)	7,964	93	bleaux.	1,109	35
Sculpteurs en bois, en marbre,			Commis négoc ^{ts} , commis voya-		
modeleurs	2,000	3	geurs, employés divers	22,913	3,296
Tabacs et cigares (fab. et marc.)	4,414	494	Propriétaires, rentiers.	21,234	29,570
Tanneurs, corroyeurs	4,282	59	Pensionnés de l'État, des com-		
Tapissiers, garnisseurs	2,824	165	munes, etc.	4,340	1,593
Teinturiers	2,531	172	Bateliers, matelots	7,822	577
Tonneliers	6,137	50	Voitures publiq. — Charretiers,		
Vanniers	2,675	82	conducteurs de voitures	9,339	148
Verres, bouteilles, glaces (fab ^{nts}			Domestiques : cochers, concier.,		
et marchands de).	6,967	1,056	cuisin., valets de cham., serv.	51,625	87,987

MAISONS ET MÉNAGES dans les communes de 10,000 habitants et au-dessus. (1)

COMMUNES.	RECENSEMENTS DE 1856 & DE 1866.													
	MAISONS HABITÉES.		MAISONS INHABITÉES.		MAISONS HABITÉES par 100 hectares.		HABITANTS par 100 maisons habit.		MÉNAGES.		MÉNAGES par 100 maisons		HABITANTS par 100 ménages.	
	1856	1866	1856	1866	1856	1866	1856	1866	1856	1866	1856	1866	1856	1866
Bruxelles.	16,365	17,641	478	902	1,830	1,973	934	895	39,021	44,116	232	250	392	358
Gand	16,336	20,895	998	1,995	705	903	668	552	23,210	24,858	142	114	469	464
Anvers	12,631	15,338	1,058	1,271	671	815	814	765	17,324	20,378	137	133	593	575
Liège	10,457	12,496	397	679	556	670	855	792	21,050	24,816	201	198	425	400
Bruges	8,236	8,334	415	233	1,915	1,938	591	564	10,266	10,661	125	128	474	441
Malines	5,225	5,876	311	317	192	216	600	582	7,322	7,298	140	124	428	468
Louvain	5,440	5,750	332	209	1,324	1,399	566	543	6,860	6,815	126	119	448	458
Tournai	3,939	4,211	241	242	252	269	783	712	6,758	6,749	171	160	456	443
Verviers	2,306	3,078	87	109	506	675	1,176	1,040	6,064	7,377	263	240	447	434
Mons	4,039	4,102	203	172	231	234	645	534	5,638	5,537	140	135	462	396
Namur	2,109	2,267	88	61	205	221	1,125	999	4,971	5,308	235	234	497	426
Courtrai	4,517	4,815	194	254	214	228	492	464	4,528	5,000	100	104	491	459
St-Nicolas	4,386	4,939	132	325	159	179	496	472	4,490	4,962	102	100	485	470
Ixelles	2,412	3,463	156	205	341	489	762	670	4,331	6,532	180	189	424	355
Alost	2,901	3,577	60	239	154	190	621	519	3,519	3,834	121	107	512	485
St-Josse-ten-Noode.	2,586	3,154	106	140	2,330	2,842	663	695	4,499	6,574	101	208	381	333
Lokeren	3,421	3,568	133	384	79	82	500	483	3,419	3,575	100	100	500	482
Seraing.	2,251	3,229	103	151	101	145	748	605	2,993	4,038	133	125	562	481
Ypres.	2,622	2,764	86	196	168	177	637	595	3,876	3,840	148	139	431	428
Ostende	1,622	1,725	139	193	665	707	994	918	3,666	3,871	226	224	440	409

Molenb.-St-J.	2,027	2,563	93	121	309	391	789	949	4,311	6,259	213	244	371	389
Turnhout	2,996	2,852	116	106	53	51	500	477	3,001	2,869	100	101	499	473
Lierre.	2,773	3,038	237	287	84	92	527	500	3,256	3,444	110	113	449	439
Jumet.	2,431	3,173	70	132	195	254	514	484	2,477	3,230	102	102	545	442
Tirlemont	1,991	2,264	78	134	157	178	599	538	2,448	2,627	123	116	487	463
Gilly	2,239	3,116	126	189	306	426	522	494	2,293	3,116	102	100	509	494
Zelev.	2,349	2,600	23	98	73	81	497	468	2,369	2,615	101	101	492	466
Roulers	2,052	2,678	56	103	89	116	546	511	2,162	2,785	105	104	518	500
Renaix	2,318	2,516	192	241	73	79	483	465	2,318	2,566	100	102	483	456
St-Trond	1,680	1,761	54	59	43	45	657	589	2,204	2,146	131	122	501	486
Thielt.	2,175	2,067	75	37	63	59	502	489	2,284	2,179	105	105	478	464
Poperinghe	2,215	2,330	60	70	47	49	489	468	2,364	2,379	107	102	458	459
Gheel.	1,892	1,926	20	46	17	18	566	526	1,892	2,010	100	104	566	504
Charleroy	1,567	1,993	32	86	428	545	683	596	2,139	2,589	136	130	500	458
Scharbeek	1,686	2,850	113	151	192	325	631	656	2,537	4,994	150	175	419	375
Huy.	1,677	1,940	63	523	209	242	597	567	2,073	2,344	124	121	483	469
Anderlecht	1,169	1,673	38	63	65	94	639	692	1,527	2,572	130	154	489	450
Jemappes	1,897	2,405	86	166	181	229	523	468	1,934	2,433	102	101	513	462
Montigny -s/Samb.	1,481	2,197	34	103	248	368	540	462	1,527	2,197	103	100	524	461
Borgerhout	1,373	2,114	38	129	490	755	532	515	1,521	2,258	111	107	480	481
Dison.	753	1,002	22	33	168	224	973	1,044	1,587	3,382	211	338	462	309
Hasselt	1,618	1,578	59	167	41	40	605	649	1,851	2,177	114	137	529	471
Hamme-s/Durme	1,891	2,063	315	81	80	86	514	494	1,932	2,071	102	100	503	492
Boom.	1,656	1,908	31	91	223	257	523	542	1,857	2,105	112	110	466	491

(1) Pour plus de développements voir les volumes contenant les résultats des recensements généraux de 1850 et 1866. L'étendue territoriale par commune se trouve dans le tome X des Documents statistiques publiés par le Département de l'intérieur.

MAISONS ET MÉNAGES PAR PROVINCE. (1)

PROVINCES.	RECENSEMENTS DE 1856 ET DE 1866.													
	MAISONS HABITÉES		MAISONS INHABITÉES		MAISONS HABITÉES par 100 hectares		HABITANTS par 100 maisons habitées		MÉNAGES		MÉNAGES par 100 maisons		HABITANTS par 100 ménages	
	1856	1866	1856	1866	1856	1866	1856	1866	1856	1866	1856	1866	1856	1866
Anvers	75,596	84,828	3,337	5,131	26.68	29.96	575	549	83,888	92,716	111	109	518	502
Brabant	127,289	140,073	5,018	7,762	38.77	42.67	588	581	161,255	184,842	127	132	464	440
Flandre occidentale .	120,955	130,056	3,170	4,953	37.39	40.21	517	494	128,833	138,160	107	106	485	465
Flandre orientale . .	143,079	160,810	5,420	9,014	47.73	53.60	553	501	155,130	166,884	108	104	501	483
Hainaut	152,377	177,692	7,479	12,624	40.94	47.75	505	476	163,659	186,770	107	105	470	453
Liège	85,491	96,999	4,235	5,957	29.55	33.52	589	574	105,788	121,320	124	125	476	459
Limbourg	36,362	38,254	1,445	2,233	15.06	15.86	527	511	38,057	39,906	105	104	504	489
Luxembourg	38,352	40,572	1,464	2,653	8.68	9.18	505	493	40,626	43,125	106	106	477	464
Namur	54,711	60,508	2,809	6,042	14.94	16.53	523	500	59,048	65,175	108	108	484	465
Le royaume.	834,212	929,792	34,377	56,369	28.32	31.56	543	519	936,284	1,038,898	112	112	484	465

(1) Pour le nombre des maisons et des ménages, par commune, voir les volumes contenant les résultats des Recensements généraux de 1856 et 1866.

MOUVEMENT DE L'ÉTAT CIVIL.

NAISSANCES (PAR SEXE) NON COMPRIS LES MORT-NÉS.

PROVINCES.	1840	MOYENNE de 1841 à 1850.	MOYENNE de 1851 à 1860.	1865	1868	1869	1870	MOYENNE de 1861 à 1870.	1871
Anvers. {									
Masculin.	6,182	6,242	6,778	8,060	8,025	8,432	8,689	8,030	8,754
Féminin.	5,852	5,927	6,442	7,740	7,734	7,972	8,288	7,585	8,202
Total.	12,034	12,169	13,220	15,800	15,759	16,404	16,977	15,615	16,956
Brabant {									
Masculin.	11,435	11,409	12,279	14,229	14,410	14,822	15,438	14,268	14,942
Féminin.	10,704	10,814	11,739	13,494	13,661	13,938	14,778	13,570	14,190
Total.	22,139	22,223	24,018	27,723	28,071	28,760	30,216	27,838	29,132
Flandre occid ^{le} . {									
Masculin.	11,561	9,795	9,796	11,147	10,993	11,192	11,571	10,965	11,044
Féminin.	10,924	9,284	9,260	10,419	10,318	10,716	10,800	10,336	10,790
Total.	22,485	19,079	19,056	21,566	21,311	21,908	22,371	21,301	21,834
Flandre orient ^{le} . {									
Masculin.	12,777	11,606	11,775	13,003	13,080	13,450	13,735	13,105	13,554
Féminin.	12,161	10,985	11,182	12,680	12,368	12,994	13,201	12,517	13,123
Total.	24,938	22,591	22,957	25,683	25,448	26,444	26,936	25,622	26,677
Hainaut {									
Masculin.	11,737	10,778	11,851	13,539	13,403	13,537	14,080	13,504	13,315
Féminin.	10,900	10,363	11,333	12,956	12,956	12,828	13,575	12,959	12,643
Total.	22,637	21,141	23,184	26,495	26,359	26,365	27,655	26,463	25,958
Liège {									
Masculin.	7,536	7,220	7,887	9,354	9,548	9,438	9,884	9,234	9,313
Féminin.	7,203	6,906	7,520	8,791	9,326	9,098	9,468	8,812	9,186
Total.	14,739	14,126	15,407	18,145	18,874	18,536	19,352	18,046	18,499
Limbourg {									
Masculin.	2,792	2,657	2,754	2,071	2,955	3,092	3,196	3,004	2,998
Féminin.	2,523	2,516	2,561	2,869	2,739	2,900	2,970	2,823	2,902
Total.	5,315	5,173	5,315	5,840	5,694	5,992	6,166	5,827	5,900
Luxembourg. . . {									
Masculin.	2,973	2,917	2,872	2,913	3,001	2,901	3,131	2,958	2,884
Féminin.	2,865	2,736	2,683	2,871	2,780	2,597	2,739	2,763	2,584
Total.	5,838	5,653	5,555	5,784	5,781	5,498	5,870	5,721	5,468
Namur {									
Masculin.	4,106	4,024	4,306	4,726	4,521	4,461	4,646	4,665	4,367
Féminin.	3,911	3,789	4,101	4,561	4,316	4,319	4,383	4,415	3,909
Total.	8,017	7,813	8,407	9,287	8,837	8,780	9,029	9,080	8,336
Le royaume. {									
Masculin.	71,099	66,648	70,298	79,942	79,936	81,325	84,370	79,733	81,171
Féminin.	67,043	63,320	66,821	76,381	76,198	77,362	80,202	75,780	77,589
Total.	138,142	129,968	137,119	156,323	156,134	158,687	164,572	155,513	158,760
Garçons pour 100 filles. . .	106.0	105.3	105.2	104.7	104.9	105.1	105.2	105.2	104.6
Habitants pour une naissance.	29.5	33.1	33.5	31.9	31.8	31.6	30.5	31.4	32.0
Naissances pour 100 décès .	133.0	124.9	134.4	127.8	145.1	144.8	139.0	135.8	108.9

MOUVEMENT DE L'ÉTAT CIVIL.
NAISSANCES (LÉGITIMES ET ILLÉGITIMES) NON COMPRIS LES MORT-NÉS.

PROVINCES.	1840	MOYENNE de 1841 à 1850.	MOYENNE de 1851 à 1860.	1865	1868	1869	1870	MOYENNE de 1861 à 1870.	1871
Anvers. { Légitimes. } { Illégitimes. }	12,034	11,232 937	12,145 1,075	14,695 1,105	14,578 1,181	15,214 1,190	15,720 1,257	14,456 1,159	15,667 1,289
Total.	12,034	12,169	13,220	15,800	15,759	16,404	16,977	15,615	16,956
Brabant { Légitimes. } { Illégitimes. }	22,139	19,386 2,837	20,874 3,144	24,588 3,135	24,842 3,229	25,558 3,202	26,639 3,577	24,687 3,150	25,731 3,401
Total.	22,139	22,223	24,018	27,723	28,071	28,760	30,216	27,837	29,132
Flandre occid ^{le} . { Légitimes. } { Illégitimes. }	22,485	18,160 918	17,983 1,072	20,541 1,025	20,357 954	20,967 941	21,474 897	20,318 983	20,957 877
Total.	22,485	19,078	19,055	21,566	21,311	21,908	22,371	21,301	21,834
Flandre orient ^{le} . { Légitimes. } { Illégitimes. }	24,938	20,935 1,656	21,259 1,698	24,150 1,533	24,017 1,431	25,053 1,391	25,541 1,395	24,161 1,462	25,395 1,282
Total.	24,938	22,591	22,957	25,683	25,448	26,444	26,936	25,623	26,677
Hainaut { Légitimes. } { Illégitimes. }	22,637	19,515 1,626	21,185 1,999	24,272 2,223	24,246 2,113	24,170 2,195	25,410 2,245	24,275 2,188	23,784 2,174
Total.	22,637	21,141	23,184	26,495	26,359	26,365	27,655	26,463	25,958
Liège { Légitimes. } { Illégitimes. }	14,739	13,197 930	14,370 1,037	16,970 1,175	17,325 1,549	17,071 1,465	17,802 1,550	16,732 1,314	17,174 1,325
Total.	14,739	14,127	15,407	18,145	18,874	18,536	19,352	18,046	18,499
Limbourg. { Légitimes. } { Illégitimes. }	5,315	4,954 219	5,064 251	5,557 283	5,415 279	5,723 269	5,894 272	5,552 275	5,644 256
Total.	5,315	5,173	5,315	5,840	5,694	5,992	6,166	5,827	5,900
Luxembourg. . . { Légitimes. } { Illégitimes. }	5,838	5,510 143	5,493 153	5,640 144	5,642 139	5,337 161	5,720 150	5,565 156	5,299 169
Total.	5,838	5,653	5,556	5,784	5,781	5,498	5,870	5,721	5,468
Namur. { Légitimes. } { Illégitimes. }	8,017	7,414 399	7,991 416	8,900 387	8,409 428	8,413 367	8,592 437	8,672 408	7,948 388
Total.	8,017	7 813	8,407	9,287	8,837	8,780	9,029	9,080	8,336
Le Royaume. . . { Légitimes. } { Illégitimes. }	138,142	120,393 9,665	126,274 10,845	145,313 11,010	144,831 11,303	147,506 11,181	152,792 11,780	144,418 11,095	147,599 11,161
Total.	138,142	129,968	137,119	156,323	156,134	158,687	164,572	155,513	158,760
Naissances légitimes pour une illégitime	»	12.4	11.6	13.2	12.9	13.2	13.0	13.0	13.2
Garçons légitimes pour 100 filles légitimes.	»	105.5	105.5	104.7	104.8	105.2	105.8	105.4	104.7
Garçons illégitimes pour 100 filles illégitimes	»	102.5	102.5	103.5	106.7	103.9	97.5	103.0	103.3
Naissances légitimes pour 100 naissances	»	92.6	92.1	93.0	92.8	93.0	92.8	92.9	93.0

MARIAGES & DIVORCES.

PROVINCES.	1840.	MOYENNE DE 1841 à 1850.	MOYENNE DE 1851 à 1860.	1865.	1868.	1869.	1870.	MOYENNE DE 1861 à 1870.	1871.
MARIAGES.									
Anvers	2,886	2,837	3,252	3,648	3,543	3,885	3,718	3,693	4,175
Brabant	5,108	4,977	5,871	6,944	6,911	6,902	6,692	6,723	7,080
Flandre occidentale	4,497	4,025	4,568	5,047	4,443	4,535	4,252	4,613	4,662
Flandre orientale	5,532	4,873	5,566	5,782	5,632	5,794	5,391	5,632	5,922
Hainaut	5,224	4,893	5,952	6,674	6,462	6,719	6,261	6,512	6,638
Liège	3,141	3,205	3,656	4,413	4,516	4,460	4,282	4,263	4,315
Limbourg	1,246	1,210	1,280	1,461	1,281	1,414	1,335	1,349	1,360
Luxembourg	1,244	1,196	1,285	1,371	1,318	1,294	1,266	1,317	1,309
Namur	1,673	1,751	2,056	2,331	2,165	2,131	2,066	2,207	2,077
Le royaume.	30,551	28,967	33,486	37,671	36,271	37,134	35,263	36,309	37,538
DIVORCES.									
	26	22	41	51	60	82	81	65	75

PROVINCES.		MOYENNE de 1841 à 1850.	MOYENNE de 1851 à 1860.	1865	1868	1869	1870	MOYENNE de 1861 à 1870.	1871
Anvers.	{ Masculin	344	364	447	458	428	451	432	442
	{ Féminin	248	283	337	334	333	352	334	340
	Total	592	647	784	792	761	803	766	782
Brabant	{ Masculin	548	650	789	764	842	797	792	788
	{ Féminin	424	505	580	679	663	663	611	603
	Total	972	1,155	1,369	1,443	1,505	1,460	1,403	1,391
Flandre occid ^{le}	{ Masculin	569	562	609	595	609	555	588	587
	{ Féminin	420	418	428	399	423	454	440	413
	Total	989	980	1,037	994	1,032	1,009	1,028	1,000
Flandre orient ^{le}	{ Masculin	688	676	722	707	674	744	711	711
	{ Féminin	512	507	556	568	562	539	552	523
	Total	1,200	1,183	1,278	1,275	1,236	1,283	1,263	1,234
Hainaut	{ Masculin	386	571	736	678	643	709	710	693
	{ Féminin	267	402	505	492	540	513	504	439
	Total	653	973	1,241	1,170	1,183	1,222	1,214	1,132
Liège	{ Masculin	379	466	618	611	582	568	564	531
	{ Féminin	289	341	422	403	389	402	391	394
	Total	668	807	1,040	1,014	971	970	955	925
Limbourg.	{ Masculin	129	143	159	155	156	175	166	164
	{ Féminin	103	115	117	120	119	118	118	122
	Total	232	258	276	275	275	293	284	286
Luxembourg	{ Masculin	97	113	142	126	114	123	135	122
	{ Féminin	66	79	104	94	80	90	93	96
	Total	163	192	246	220	194	213	228	218
Namur	{ Masculin	131	174	195	180	173	198	200	168
	{ Féminin	83	121	132	122	131	126	132	114
	Total	214	295	327	302	304	324	332	282
Le Royaume.	{ Masculin	3,271	3,719	4,417	4,274	4,221	4,320	4,298	4,206
	{ Féminin	2,412	2,771	3,181	3,211	3,240	3,257	3,175	3,044
	Total	5,683	6,490	7,598	7,485	7,461	7,577	7,473	7,250
Légitimes		5,083	5,796	6,866	6,680	6,675	6,796	6,697	6,519
Illégitimes		600	694	732	805	786	781	776	731
Enfants vivants pour un mort-né.		23.9	22.1	20.6	20.9	21.3	21.7	20.8	21.9

PROVINCES.	SEXE.	1840	MOYENNE de 1841 à 1850.	MOYENNE de 1851 à 1860.	1865	1868	1869	1870	MOYENNE de 1861 à 1870.	1871
Anvers.	Masculin.	4,473	4,602	5,028	6,956	5,647	5,539	6,406	6,004	7,780
	Féminin.	4,725	4,629	4,959	6,290	5,355	5,268	5,999	5,633	7,062
	Total.	9,198	9,231	9,987	13,246	11,002	10,807	12,405	11,637	14,842
Brabant	Masculin.	8,907	8,418	8,760	11,622	10,054	10,682	11,153	10,803	14,234
	Féminin.	8,775	8,412	8,815	11,361	9,494	10,599	10,429	10,405	13,571
	Total.	17,682	16,830	17,584	22,983	19,548	21,281	21,582	21,268	27,805
Flandre occid ^{le} .	Masculin.	8,753	9,230	8,038	8,840	8,120	7,981	8,299	8,199	9,826
	Féminin.	8,835	9,384	8,224	8,616	7,629	7,678	8,120	7,989	9,542
	Total.	17,588	18,614	16,262	17,456	15,749	15,659	16,419	16,188	19,368
Flandre orient ^{le} .	Masculin.	9,797	10,130	8,950	10,604	9,427	9,566	10,096	9,780	12,328
	Féminin.	10,062	10,536	9,376	10,508	9,235	9,310	9,955	9,776	11,808
	Total.	19,859	20,666	18,326	21,112	18,662	18,876	20,051	19,556	24,136
Hainaut	Masculin.	7,888	7,746	8,032	9,047	8,632	8,769	9,660	9,217	12,535
	Féminin.	7,700	7,688	7,745	8,536	7,941	8,242	9,235	8,705	11,402
	Total.	15,588	15,434	15,777	17,583	16,573	17,011	18,895	17,922	23,937
Liège	Masculin.	5,637	5,359	5,426	7,039	6,091	6,526	7,349	6,891	9,386
	Féminin.	5,551	5,343	5,368	6,640	5,869	6,154	6,870	6,498	8,333
	Total.	11,188	10,702	10,794	13,679	11,960	12,680	14,219	13,389	18,219
Limbourg	Masculin.	2,094	2,018	2,116	2,869	2,332	1,976	2,241	2,228	2,541
	Féminin.	2,134	2,123	2,138	2,780	2,173	2,046	2,090	2,204	2,486
	Total.	4,228	4,141	4,254	5,649	4,505	4,022	4,331	4,432	5,027
Luxembourg.	Masculin.	1,868	1,840	1,919	2,213	1,954	2,028	2,344	2,120	2,886
	Féminin.	1,945	1,846	1,951	2,253	1,916	1,956	2,251	2,105	2,703
	Total.	3,813	3,686	3,870	4,466	3,870	3,984	4,595	4,225	5,589
Namur	Masculin.	2,455	2,358	2,604	3,123	2,918	2,701	3,024	2,998	3,554
	Féminin.	2,303	2,388	2,569	3,044	2,769	2,586	2,838	2,882	3,269
	Total.	4,758	4,746	5,173	6,167	5,687	5,287	5,862	5,880	6,823
Le royaume.	Masculin.	51,872	51,701	50,882	62,313	55,175	55,768	60,572	58,240	75,070
	Féminin.	52,930	52,349	51,145	60,028	52,381	53,839	57,787	56,257	70,676
	Total.	103,902	104,050	102,027	122,341	107,556	109,607	118,359	114,497	145,746
Sur 100 décès	Masculin.	49.9	49.7	49.9	50.9	51.3	50.9	51.2	50.9	51.5
	Féminin.	50.1	50.3	50.1	49.1	48.7	49.1	48.8	49.1	48.5
Habitants pour un décès		39.2	41.3	44.9	40.7	46.1	45.8	42.4	42.7	34.9
Décès pour 100 naissances		75.2	80.1	74.4	78.3	68.9	69.1	71.9	73.6	91.8

AGE AU MOMENT DU DÉCÈS.	MOYENNE de 1841 à 1850.	MOYENNE de 1851 à 1860.	1865	1868	1869	1870	MOYENNE de 1861 à 1870.	1871
Au-dessous de 1 an	19,529	21,295	29,568	22,107	20,704	23,929	23,851	27,523
De 1 à 5 ans.	15,982	15,288	20,416	18,629	16,863	19,419	18,576	27,574
De 5 à 6 ans	1,350	1,189	1,951	1,308	2,251	1,681	1,658	2,494
» 6 » 10 »	3,714	3,093	4,268	3,053	4,655	3,560	3,759	5,335
» 10 » 15 »	2,980	2,607	2,653	1,943	2,117	2,323	2,367	3,567
» 15 » 20 »	3,373	3,164	2,975	2,526	2,535	2,674	2,792	3,855
» 20 » 25 »	4,041	3,548	3,976	3,180	3,453	3,662	3,644	5,146
» 25 » 30 »	3,381	3,175	3,612	3,240	3,422	3,687	3,510	4,781
» 30 » 35 »	3,227	3,097	3,407	3,058	3,059	3,492	3,359	4,685
» 35 » 40 »	3,401	3,146	3,433	2,939	3,067	3,463	3,455	4,577
» 40 » 45 »	3,718	3,190	3,721	3,245	3,227	3,492	3,615	4,309
» 45 » 50 »	3,788	3,353	3,518	3,404	3,421	3,843	3,605	4,433
» 50 » 55 »	3,866	3,979	3,984	3,499	3,592	3,901	3,958	4,626
» 55 » 60 »	3,974	4,538	4,577	4,290	4,327	4,631	4,684	4,979
» 60 » 65 »	4,941	4,895	5,820	5,397	5,491	5,801	5,941	6,238
» 65 » 70 »	5,564	5,468	6,665	6,557	6,935	7,196	6,704	7,583
» 70 » 75 »	5,899	5,917	5,859	6,808	7,239	7,876	6,615	8,861
» 75 » 80 »	5,209	5,344	5,601	5,603	5,966	6,208	5,747	7,063
» 80 » 85 »	3,694	3,518	3,923	4,022	4,414	4,478	4,096	4,875
» 85 » 90 »	1,747	1,654	1,810	2,029	2,113	2,207	1,911	2,402
» 90 » 95 »	546	471	499	590	627	676	540	697
» 95 » 100 »	113	90	96	120	118	130	100	120
Au-dessus de 100 ans	12	7	9	9	11	30	10	23
Total.	104,049	102,026	122,341	107,556	109,607	118,359	114,497	145,746

POPULATION ET MOUVEMENT DE L'ÉTAT-CIVIL
par arrondissement administratif. — Année 1872.

48^{his}

PROVINCES et ARRONDISSEMENTS ADMINISTRATIFS.	POPULATION au 31 décembre 1872.	NAISSANCES				MARIAGES.	MORT-NÉS.	DÉCÈS		
		Masculin.	Féminin.	Legitimes.	Illégitimes			Masculin.	Féminin.	
Anvers.	Anvers	266,068	5,134	4,967	9,188	913	2,560	414	3,748	3,237
	Malines	131,483	2,270	2,184	4,162	292	1,147	197	1,807	1,754
	Turnhout	106,048	1,794	1,622	3,291	125	850	189	1,385	1,287
	LA PROVINCE. . .	503,599	9,198	8,773	16,641	1,330	4,557	800	6,940	6,278
Brabant.	Bruxelles	560,324	10,277	9,736	17,073	2,940	5,232	1,028	6,927	6,423
	Louvain	190,266	3,273	3,021	5,809	485	1,470	198	2,305	2,337
	Nivelles	152,791	2,345	2,310	4,330	325	1,085	200	1,635	1,625
	LA PROVINCE. . .	903,381	15,895	15,067	27,212	3,750	7,787	1,426	10,927	10,385
Flandre occidentale.	Bruges.	124,737	2,008	1,917	3,729	196	938	200	1,904	1,705
	Courtrai	151,170	2,415	2,352	4,565	202	1,063	210	1,911	1,853
	Dixmude,	47,800	897	834	1,689	42	339	66	770	708
	Furnes.	32,508	617	610	1,193	34	272	59	514	450
	Ostende	50,284	1,031	991	1,932	90	427	87	719	661
	Roulers	88,531	1,523	1,437	2,900	60	523	132	1,338	1,296
	Thielt	69,088	1,015	972	1,949	38	371	82	898	847
	Ypres	110,794	1,859	1,795	3,493	161	774	162	1,615	1,487
	LA PROVINCE. . .	674,912	11,365	10,908	21,450	823	4,707	998	9,669	9,007
Flandre orientale.	Alost.	148,462	2,375	2,157	4,367	165	947	213	1,695	1,736
	Audenarde.	98,291	1,460	1,319	2,639	140	596	116	980	1,005
	Eecloo	58,244	1,063	930	1,913	80	357	76	591	553
	Gand.	304,882	5,124	4,955	9,474	605	2,189	439	3,948	3,799
	Saint-Nicolas	130,584	2,314	2,231	4,371	174	928	246	1,764	1,746
	Termonde	105,580	1,867	1,754	3,500	121	755	164	1,395	1,364
	LA PROVINCE. . .	846,043	14,203	13,346	26,264	1,285	5,772	1,254	10,373	10,203
Hainaut.	Ath	94,776	1,174	1,141	2,084	231	604	116	905	819
	Charleroy	247,923	4,588	4,352	8,200	740	2,063	401	2,805	2,432
	Mons.	204,334	3,184	3,093	5,706	571	1,717	374	2,088	1,836
	Soignies	113,310	1,781	1,669	3,203	247	917	121	1,199	1,179
	Thuin	101,404	1,353	1,349	2,482	220	900	117	839	811
	Tournay	153,009	2,028	1,931	3,639	320	1,072	119	1,736	1,623
LA PROVINCE. . .	914,756	14,108	13,535	25,314	2,329	7,273	1,248	9,572	8,700	

POPULATION ET MOUVEMENT DE L'ÉTAT-CIVIL
par arrondissement administratif. — Année 1872 (SUITE.)

PROVINCES et ARRONDISSEMENTS ADMINISTRATIFS.	POPULATION au 31 décembre 1872.	NAISSANCES				MARIAGES.	MORT-NÉS.	DÉCÈS		
		Masculin.	Féminin.	Légitimes	Illégitimes			Masculin.	Féminin.	
Liège.	Huy	84,561	1,290	1,226	2,367	149	591	120	764	719
	Liège.	320,659	5,554	5,340	9,839	1,055	2,761	460	3,934	3,577
	Verviers	148,609	2,615	2,538	4,883	270	1,236	329	1,614	1,542
	Waremme	57,894	935	904	1,736	103	379	66	607	611
LA PROVINCE. . .	611,723	10,394	10,008	18,825	1,577	4,967	975	6,919	6,449	
Limbourg.	Hasselt.	84,196	1,383	1,261	2,498	146	625	148	1,009	956
	Maes-Eyck.	40,350	618	582	1,165	35	270	51	698	617
	Tongres	76,791	1,210	1,080	2,204	86	552	88	966	850
	LA PROVINCE . .	201,337	3,211	2,923	5,867	267	1,447	287	2,673	2,423
Luxembourg.	Arlon	29,169	419	424	815	28	212	32	282	250
	Bastogne.	35,172	533	481	998	16	217	43	365	311
	Marche.	44,016	602	572	1,150	24	320	52	395	419
	Neufchâteau.	52,023	718	676	1,366	28	338	59	507	409
	Virton	44,188	566	527	1,066	27	310	59	413	395
LA PROVINCE. . .	204,568	2,838	2,680	5,395	123	1,397	245	1,962	1,784	
Namur.	Dinant.	85,286	1,122	1,105	2,176	51	583	69	750	695
	Namur.	169,076	2,632	2,496	4,863	265	1,146	206	1,711	1,640
	Philippeville.	60,356	784	786	1,521	49	448	50	545	524
	LA PROVINCE. . .	314,718	4,538	4,387	8,560	365	2,177	325	3,006	2,859
LE ROYAUME. . .	5,175,037	85,750	81,627	155,528	11,849	40,084	7,558	62,041	58,088	

A BRUXELLES, DANS LES COMMUNES LIMITROPHES DE BRUXELLES AINSI QUE DANS LES VILLES DE GAND, D'ANVERS ET DE LIÈGE. — (Extrait des tableaux précédents).

		BRUXELLES.					COMMUNES LIMITROPHES DE BRUXELLES (1).				
		1865.	1868.	1869.	1870.	1871.	1865.	1868.	1869.	1870.	1871.
Naissances	légitimes.	4,572	4,398	4,411	4,687	4,580	3,577	3,864	4,126	4,299	4,379
	illégitimes.	1,449	1,505	1,540	1,660	1,565	492	579	526	677	681
	Total.	6,021	5,903	5,951	6,347	6,145	4,069	4,443	4,652	4,976	5,060
Mort-nés	légitimes.	223	296	294	288	287	194	210	224	225	225
	illégitimes.	93	133	150	167	140	37	44	59	46	66
	Total.	316	429	444	455	427	231	254	283	271	291
Décès, non compris les mort-nés.		5,538	4,816	6,122	5,551	6,973	3,002	2,789	3,563	3,279	4,490
Mariages.		1,730	1,695	1,701	1,739	1,835	997	1,092	1,114	1,147	1,314
Divorces.		15	18	22	22	15	7	10	11	8	17
POPULATION.		Recensement du 15 octobre 1846. — 123,874 h. (2). Recensement du 31 décembre 1856. — 152,828 h. (2). Recensement du 31 décembre 1866. — 157,095 h. (3). Au 31 décembre 1871. — 175,634.					Recensement du 15 octobre 1846. — 60,565 h. Recensement du 31 décembre 1856. — 78,079 h. Recensement du 31 décembre 1866. — 114,281 Au 31 décembre 1871. — 145,785.				

(1) Ces communes sont : Molenbeek-St-Jean, St-Josse-ten-Noode, Ixelles, Schaerbeek, Anderlecht, St-Gilles et Etterbeek.

(2) Chiffre de la population de fait.

(3) Chiffre de la population de droit.

A BRUXELLES, DANS LES COMMUNES LIMITROPHES DE BRUXELLES AINSI QUE DANS LES
VILLES DE GAND, D'ANVERS ET DE LIÈGE. (Suite.)

GAND.					ANVERS.					LIÈGE.				
1865.	1868.	1869.	1870.	1871.	1865.	1868.	1869.	1870.	1871.	1865.	1868.	1869.	1870.	1871.
3,600	3,708	3,833	3,786	3,833	3,746	3,813	4,006	4,247	4,384	3,044	2,854	2,884	2,968	2,969
566	539	513	467	438	472	561	541	606	621	317	605	560	642	438
4,166	4,247	4,346	4,253	4,271	4,218	4,374	4,547	4,853	5,005	3,361	3,459	3,444	3,610	3,407
212	181	201	186	199	168	192	174	187	202	175	169	152	154	139
25	65	39	23	36	40	52	36	47	37	48	35	39	33	31
237	246	240	209	235	208	244	210	234	239	223	204	191	187	170
3,952	3,316	3,706	3,482	4,565	3,704	3,387	3,371	4,124	4,568	2,870	2,633	2,714	2,926	3,819
982	1,075	1,065	968	1,050	1,057	1,104	1,229	1,138	1,379	843	954	976	890	921
2	3	5	4	3	1	5	4	7	»	6	11	9	8	15
Recensement du 15 octobre 1846. — 102,977 h. (1). Recensement du 31 décembre 1856. — 108,925 (2). Recensement du 31 décembre 1866. — 115,354 (2). Au 31 décembre 1871. — 125,070.					Recensement du 15 octobre 1846. — 88,487 h. Recensement du 31 décembre 1856. — 102,761 h. Recensement du 31 décembre 1866. — 117,269 h. Au 31 décembre 1871. — 133,883					Recensement du 15 octobre 1846. — 75,961 h. Recensement du 31 décembre 1856. — 89,411 h. Recensement du 31 décembre 1866. — 99,129 h. Au 31 décembre 1871. — 109,686.				

(1) Chiffre de la population de fait.

(2) id. id. de droit.

CAUSES DES DÉCÈS. — ANNÉES 1851 A 1869. (1)

DÉSIGNATION DES CAUSES PRINCIPALES.	1851	MOYENNE de 1852 à 1854.	1855	MOYENNE de 1856 à 1860.	1865	1866	1867	1868	1869	MOYENNE de 1865 à 1869.
Phthisie	16,381	15,731	16,371	14,523	16,700	15,195	11,565	11,561	11,069	13,218
Marasme sénile.	6,204	7,685	9,477	7,080	7,979	8,634	8,425	8,982	6,115	8,627
Convulsions	5,523	6,100	6,606	6,948	7,869	7,124	7,276	6,757	7,479	7,479
Hydropisie, ascite, anasarque	4,020	4,128	4,944	4,325	4,743	4,130	3,360	3,172	3,115	3,704
Typhus, fièvre typhoïde	2,864	4,032	4,459	4,630	3,857	4,221	3,255	3,372	4,486	3,838
Bronchite, catarrhe pulmonaire	3,277	3,689	4,732	4,480	6,008	5,246	4,740	4,235	4,602	4,966
Apoplexie, ramollissement du cerveau	3,606	3,909	4,483	4,207	4,745	4,702	3,120	3,086	3,323	3,797
Pneumonie	3,879	3,625	4,441	3,824	4,083	4,144	4,028	3,654	4,098	4,001
Entérite, colite, diarrhée	2,995	2,941	3,074	3,451	5,007	3,957	3,071	3,625	3,272	3,786
Encéphalite, méningite, inflammation cérébrale	2,686	2,494	2,306	2,349	2,609	2,588	1,602	1,490	1,637	2,003
Croup	1,429	1,687	2,483	3,033	7,587	5,825	3,966	3,928	3,459	4,953
Coqueluche	2,782	2,469	2,755	2,172	1,964	2,446	2,417	2,555	2,289	2,334
Faiblesse congéniale	1,336	1,849	2,062	2,710	3,249	3,113	2,942	3,636	3,601	3,308
Péricardite, hydropéricardite, hydrothorax	1,530	1,745	2,093	1,640	1,443	1,616	1,846	1,948	1,996	1,770
Maladies organiques du cœur	1,446	1,479	1,740	1,747	2,708	2,658	2,999	2,872	3,417	2,931
Accidents involontaires	1,396	1,465	1,570	1,542	2,114	2,050	2,016	2,115	2,173	2,094
Cancer et diathèse cancéreuse	1,145	1,187	1,223	1,289	1,753	1,811	1,600	1,530	1,461	1,631
Rougeole	1,349	1,137	2,212	1,062	1,084	1,116	1,973	1,510	3,292	1,795
Fièvre scarlatine	966	1,131	1,720	1,204	1,823	1,014	919	925	1,425	1,221
Asthme	886	965	1,212	1,062	1,112	1,157	1,519	1,575	1,591	1,391
Pleurésie	827	990	1,211	1,021	1,259	1,198	1,198	1,241	1,331	1,245
Affections tuberculeuses	522	748	1,268	912	1,519	1,349	2,225	2,305	2,112	1,902
Maladies spéciales aux suites de couches	893	801	698	654	1,204	1,017	852	1,026	1,125	1,045
Variole	700	519	449	1,116	5,809	1,024	546	843	1,651	1,975
Gastrite	869	798	856	733	709	744	1,201	1,126	1,085	973
Autres maladies ou causes diverses déterminées	8,083	8,497	10,667	9,737	10,109	52,583 (2)	19,995	21,238	19,628	24,693
	77,774	81,810	95,211	87,460	109,635	141,407	98,423	100,826	103,110	110,680
Causes inconnues	16,925	17,946	17,505	15,197	12,706	9,709	7,153	6,730	6,497	8,559

(1) Voir la suite à la page suivante.

(2) Y compris 43,400 décès par suite du choléra.

DÉSIGNATION DES PRINCIPALES MALADIES CAUSES DE DÉCÈS.	NOMBRE DE DÉCÈS						
	en 1870.			en 1871.			
	Hommes.	Femmes.	TOTAL.	Hommes	Femmes.	TOTAL.	
MALADIES ÉPIDÉMIQUES, MALARIES, DYSENTERIES, RUSSIAQUES, HÉTÉRIQUES, MALARIES MALARIQUES, SPÉCIFIQUES, ENDEMIQUES.	Variole	2,145	2,018	4,163	11,140	10,175	21,315
	Rougeole	1,703	1,617	3,320	1,980	1,902	3,882
	Scarlatine	1,781	1,583	3,364	2,138	1,913	4,051
	Angine couenneuse	896	830	1,726	953	840	1,793
	Croup	2,119	1,998	4,117	2,118	1,772	3,890
	Coqueluche	1,780	1,683	3,472	2,017	2,019	4,036
	Fièvre typhoïde	2,084	1,948	4,032	2,896	2,943	5,839
	Dysenterie	424	409	833	488	489	977
	Choléra	47	40	87	92	67	159
	Affections puerpérales	"	1,282	1,282	"	1,500	1,500
	Phthisie et maladies chroniques de poitrine	9,009	9,404	18,413	9,345	9,297	18,642
	Bronchite, Pneumonie, Pleurésie et maladies aiguës des voies respiratoires	7,724	7,178	14,902	8,526	7,724	16,250
	Entérite et diarrhée	3,018	2,768	5,786	3,033	3,322	6,955
	Fièvres paludéennes	287	243	530	261	234	495
	Délire alcoolique, ivrognerie	248	37	285	308	40	348
Hydrophobie (rage)	15	12	27	16	14	30	
Morve et farcin	33	20	53	14	10	24	
Charbon	113	75	188	92	59	151	
Maladies diverses non comprises sous les rubriques précédentes	25,209	24,197	49,406	27,095	25,946	53,041	
TOTAUX	58,644	57,342	115,986	73,121	70,266	143,387	

MORTS VIOLENTES. CAUSES OU MOYENS EMPLOYÉS.	NOMBRE DE DÉCÈS											
	en 1870.					en 1871.						
	HOMICIDES.		SUICIDES.		ACCIDENTS.		HOMICIDES.		SUICIDES.		ACCIDENTS.	
	Hommes.	Femmes.	Hommes	Femmes.	Hommes.	Femmes.	Hommes.	Femmes.	Hommes.	Femmes.	Hommes.	Femmes.
Strangulation	6	1	158	30	8	1	10	3	190	24	13	3
Submersion	17	2	56	28	405	75	7	6	49	16	456	86
Armes à feu	39	"	37	"	54	"	7	2	56	"	22	3
Instruments tranchants et autres	11	5	6	1	15	3	18	2	12	"	15	2
Empoisonnement	"	"	8	3	12	4	"	"	4	2	5	2
Chute d'un lieu élevé	2	1	4	1	257	45	5	1	2	1	261	33
Brûlures	4	1	"	"	173	120	1	3	"	"	140	112
Asphyxie par le charbon	"	"	2	"	36	4	"	"	"	"	28	3
— par suffocation	1	"	1	"	57	22	2	1	2	"	88	20
Voitures, chevaux	2	"	2	"	161	14	"	"	1	"	127	17
Convois de chemin de fer	2	"	1	"	121	11	"	"	6	1	133	13
Machines industrielles	1	"	"	"	75	8	"	"	"	"	78	6
Inanition	"	"	"	"	27	10	1	"	"	"	18	7
Autres causes ou moyens	7	1	"	"	160	54	8	3	"	1	184	37
TOTAUX	92	11	275	63	1,561	371	59	21	322	45	1,568	344

EFFETS DU CHOLÉRA SUR LA MORTALITÉ.

PROVINCES.	DÉCÈS PAR SUITE DU CHOLÉRA EN									TOTAL GÉNÉRAL.		
	1832-1833.			1848-1849.			1866.			Masculin.	Féminin.	Total.
	Masculin.	Féminin.	Total.	Masculin.	Féminin.	Total.	Masculin.	Féminin.	Total.			
Anvers	625	577	1,202	1,528	1,434	2,962	2,916	2,584	5,500	5,069	4,595	9,664
Brabant	1,224	1,334	2,558	2,196	2,224	4,420	5,282	5,417	10,699	8,702	8,975	17,677
Flandre occidentale	300	323	623	674	760	1,434	1,187	1,106	2,293	2,161	2,189	4,350
Flandre orientale.	716	806	1,522	2,208	2,233	4,441	3,116	3,191	6,307	6,040	6,230	12,270
Hainaut	699	764	1,463	2,030	2,123	4,153	3,855	3,439	7,294	6,584	6,326	12,910
Liège.	258	211	469	2,575	2,297	4,872	4,599	3,863	8,462	7,432	6,371	13,803
Limbourg	21	25	46	159	144	303	166	122	288	346	291	637
Luxembourg	13	16	29	23	33	56	628	608	1,236	664	657	1,321
Namur	45	27	72	173	213	386	686	635	1,321	904	875	1,779
Le royaume	3,901	4,083	7,984	11,566	11,461	23,027	22,435	20,965	43,400	37,902	36,509	74,411

PROVINCES.		DE	DE	1865.	1868.	1869.	1870.	MOYENNE de 1861 à 1870.	1871.
		1841 A 1850, non compris 1846. (1)	1851 A 1860.						
ANVERS.	Immigrations.	3,880	13,414	1,518	2,025	1,895	1,814	1,712	2,122
	Émigrations .	3,107	8,926	1,872	1,295	1,276	1,165	1,373	1,223
BRABANT.	Immigrations.	6,863	16,568	3,288	3,170	3,074	4,362	3,227	5,133
	Émigrations .	4,836	13,272	1,432	1,623	1,145	1,146	1,375	2,430
FLANDRE OCCIDENT.	Immigrations.	4,102	6,289	772	1,265	1,117	3,307	1,218	1,615
	Émigrations .	10,816	19,039	3,126	2,070	2,074	1,322	2,283	3,234
FLANDRE ORIENTALE.	Immigrations.	4,552	6,411	896	1,413	1,331	2,490	1,135	1,992
	Émigrations .	6,424	9,708	1,696	797	1,074	815	1,064	1,233
HAINAUT.	Immigrations.	3,238	6,783	1,180	1,403	1,289	2,112	1,336	1,922
	Émigrations .	8,968	18,322	2,065	2,172	2,022	1,478	2,012	2,720
LIÉGE.	Immigrations.	3,801	4,130	993	800	812	831	921	2,699
	Émigrations .	3,009	4,376	332	447	369	308	348	414
LIMBOURG.	Immigrations.	2,576	2,044	246	293	308	275	258	320
	Émigrations .	993	1,886	238	269	324	274	254	203
LUXEM- BOURG.	Immigrations.	3,184	3,292	373	439	409	631	426	421
	Émigrations .	5,473	8,983	804	768	620	283	913	775
NAMUR.	Immigrations.	1,270	1,275	334	363	1,384	749	516	484
	Émigrations .	1,844	4,095	450	426	1,840	535	727	939
LE ROYAUME.	Immigrations.	33,466	60,206	9,600	11,171	11,619	16,571	10,749	16,708
	Émigrations .	45,470	88,607	12,015	9,867	10,744	7,326	10,349	13,171
Différence entre les émi- grations et les immigra- tions		+12,004	+28,401	+2,415	-1,304	-875	-9,245	-400	-3,537

(1) On n'a pu se procurer des renseignements complets pour l'année 1846.

NATURALISATIONS.

ORIGINE DES ÉTRANGERS.	DE 1831 à 1840.		DE 1841 à 1850.		DE 1851 à 1860.		DE 1861 à 1870.		1871.		TOTAL.	
	Grande.	Ordin.	Grande.	Ordin.	Grande.	Ordin.	Grande.	Ordin.	Grande.	Ordin.	Grande.	Ordinaire.
	Belgique	6	1	6	30	3	44	4	14	»	5	19
France.	3	82	4	267	1	48	1	34	»	5	9	436
Hollande	»	23	»	120	1	139	3	79	»	11	4	372
Grand Duché de Luxembourg	»	»	»	»	3	24	2	57	»	11	5	92
Prusse	2	22	»	84	1	23	1	43	»	4	4	176
Bavière.	»	3	»	4	»	3	1	4	»	»	1	14
Saxe.	»	1	»	23	»	8	»	7	»	»	»	39
Autriche	»	»	»	9	»	2	»	»	»	»	»	11
Autres États allemands	»	11	1	68	2	13	»	9	»	1	3	102
Suisse	»	4	»	34	»	4	»	»	»	»	»	42
Italie	»	2	»	10	»	»	»	»	»	1	»	13
Espagne	»	»	»	2	»	»	»	»	»	»	»	2
Danemarck	»	»	»	16	»	1	»	1	»	»	»	18
Pologne	»	»	»	34	»	4	»	1	»	»	»	39
Russie	»	»	»	1	»	1	»	»	»	3	»	5
Angleterre	»	1	»	19	»	6	»	3	»	1	»	30
Turquie	»	»	»	»	»	»	»	1	»	»	»	1
Autres pays	»	2	»	5	»	3	»	3	»	»	»	13
TOTAL. { Grande naturalisation	11		11		11		12		»		45	
{ Naturalisation ordinaire.		152		726		323		256		42		1,499

II.

ÉTAT POLITIQUE, INTELLECTUEL & MORAL.

PROVINCES.	1840.	1850.	1860.	1865.	1868.	1869.	1870.	1871.	1872.
Anvers.	4,506	8,525	10,816	11,325	11,888	12,205	12,383	12,458	13,026
Brabant	7,379	15,022	18,723	20,720	21,400	21,681	22,186	22,061	22,831
Flandre occidentale	5,478	10,173	12,256	13,045	12,990	13,063	13,416	12,387	12,378
Flandre orientale	8,808	14,541	16,896	17,865	17,125	17,244	17,628	16,542	16,919
Hainaut	5,204	12,438	16,171	17,755	18,313	18,883	19,649	17,303	17,887
Liège	7,771	7,951	10,147	11,018	11,415	11,657	12,217	11,703	11,929
Limbourg.	1,846	2,853	3,503	3,615	3,570	3,608	3,675	3,412	3,457
Luxembourg.	2,298	2,714	3,472	3,441	3,431	3,308	3,367	2,850	2,936
Namur.	3,604	4,011	5,327	5,578	5,799	5,884	6,068	5,473	5,565
LE ROYAUME.. . . .	46,894	78,228	97,311	104,362	105,931	107,533	110,589	104,189	106,928
Électeurs par 1,000 habitants.	11.51	17.67	20.56	20.94	21.35	21.41	21.74	20.22	20.66

ÉLECTIONS POUR LA CHAMBRE DES

PROVINCES.	1843.	1845.	1847.	1848.	1850.	1852.	1854.
ANVERS. {							
Élect. inscrits.	»	3,845	4,095	8,229	8,525	»	9,781
Votants	»	3,105	2,959	5,298	7,060	»	6,630
BRABANT. {							
Élect. inscrits.	»	7,288	7,808	15,333	15,030	»	16,622
Votants	»	6,335	4,323	10,067	10,264	»	10,475
FLAND. OCC ^{le} . {							
Élect. inscrits.	»	5,873	5,770	10,359	10,162	»	11,589
Votants	»	3,965	3,767	7,554	7,746	»	9,134
FLAND. OR ^{le} . . . {							
Élect. inscrits.	8,306	»	8,217	15,088	»	15,639	»
Votants	6,894	»	6,981	9,669	»	13,054	»
HAINAUT. {							
Élect. inscrits.	7,329	»	7,627	12,412	»	14,254	»
Votants	6,282	»	6,220	8,074	»	11,176	»
LIÈGE. {							
Élect. inscrits.	4,598	»	4,676	8,090	»	9,051	»
Votants	4,108	»	4,126	5,200	»	5,441	»
LIMBOURG. . . . {							
Élect. inscrits.	1,632	»	2,052	2,918	»	3,109	»
Votants	1,471	»	1,581	2,285	»	2,056	»
LUXEMBOURG. {							
Élect. inscrits.	»	2,307	2,634	2,722	2,711	»	3,111
Votants	»	1,462	1,632	2,011	1,921	»	2,289
NAMUR. {							
Élect. inscrits.	»	3,458	3,584	3,925	4,007	»	4,781
Votants	»	2,789	2,202	2,797	3,159	»	3,507
Total des électeurs inscrits.	21,865	22,771	46,463	79,076	40,435	42,053	45,884
Id. id votants	18,755	17,056	33,791	52,955	30,150	31,727	32,935
Votants sur 100 inscrits.	86	78	73	67	75	75	70

ÉLECTIONS POUR LE SÉNAT. — *Électeurs inscrits; votants.*

59

PROVINCES.	1843.	1847.	1848.	1851.	1855.	1859.	1863.	1867.	1870.
ANVERS	{ Élect. inscrits. »	4,095	8,229	8,649	»	10,744	»	11,546	12,051
	{ Votants »	2,959	5,298	5,646	»	9,220	»	5,003	9,299
BRABANT	{ Élect. inscrits. »	7,868	15,333	15,337	»	18,307	»	21,256	21,419
	{ Votants »	4,323	10,067	8,257	»	12,858	»	6,728	14,056
FLAND. OCC ^{le}	{ Élect. inscrits. »	5,770	10,359	10,304	»	12,162	»	13,489	12,981
	{ Votants »	3,767	7,554	8,085	»	9,404	»	10,395	10,303
FLAND. OR ^{le}	{ Élect. inscrits. 8,306	8,217	15,088	14,667	15,764	»	17,433	»	17,268
	{ Votants 6,894	6,681	9,669	10,035	6,694	»	13,109	»	13,756
HAINAUT	{ Élect. inscrits. 7,329	7,627	12,412	12,547	14,629	6,912	17,079	»	18,893
	{ Votants 6,282	6,220	8,074	6,195	4,693	3,337	9,893	»	13,434
LIÉGE	{ Élect. inscrits. 4,598	4,676	8,090	8,103	9,383	5,289	10,668	»	11,675
	{ Votants 4,108	4,126	5,200	5,873	2,145	3,836	2,579	»	10,877
LIMBOURG	{ Élect. inscrits. 1,632	2,052	2,918	2,873	3,131	»	3,609	»	3,599
	{ Votants 1,471	1,581	2,285	1,837	1,495	»	2,622	»	2,190
LUXEMBOURG	{ Élect. inscrits. »	2,634	2,722	2,746	»	3,277	»	3,547	3,332
	{ Votants »	1,632	2,011	1,377	»	2,230	»	2,000	2,986
NAMUR	{ Élect. inscrits. »	3,584	3,925	4,070	»	5,182	»	5,668	5,881
	{ Votants »	2,202	2,797	3,087	»	4,260	»	2,349	3,674
Total des électeurs inscrits . . .	21,865	46,463	79,076	79,296	42,907	61,873	48,789	55,506	107,099
Id. id. votants	18,755	33,791	52,955	50,392	15,027	45,145	28,203	26,475	80,575
Votants sur 100 inscrits	86	73	67	64	35	73	58	48	75

REPRÉSENTANTS. — *Électeurs inscrits; votants.*

1856.	1857.	1859.	1861.	1863.	1864.	1866.	1868.	1870.		1872.
								Élections du 14 juin.	Élections les du 2 août.	
»	10,937	10,744	»	11,135	11,199	7,467	11,777	»	12,051	12,458
»	9,123	9,220	»	8,239	9,202	5,781	8,671	»	9,299	5,441
»	17,153	18,307	»	19,844	20,455	17,902	21,381	»	21,419	22,061
»	13,878	12,858	»	14,643	16,316	9,243	9,441	»	14,056	15,573
»	11,532	12,162	»	12,617	12,946	»	12,909	»	12,981	12,387
»	10,141	9,404	»	10,572	11,185	»	10,418	»	10,303	8,700
15,935	16,064	»	17,178	»	17,953	18,068	»	17,268	17,268	»
11,283	14,263	»	13,801	»	14,984	14,660	»	12,235	13,756	»
15,003	15,229	6,912	16,586	»	17,589	18,318	»	18,893	18,893	»
12,059	11,834	3,337	10,469	»	14,081	14,083	»	13,679	13,434	»
9,460	9,376	5,289	10,263	»	10,974	11,417	»	11,675	11,675	»
5,793	7,403	3,836	3,684	»	8,140	8,064	»	5,835	10,877	»
3,175	3,169	»	3,528	»	3,643	3,662	»	3,599	3,599	»
2,126	2,677	»	2,584	»	2,856	2,126	»	1,809	2,190	»
»	3,127	3,277	»	3,494	3,448	1,816	3,427	»	3,332	2,850
»	2,768	2,230	»	2,852	2,856	960	2,481	»	2,986	2,085
»	4,856	5,182	»	5,429	5,510	1,140	5,803	»	5,881	5,473
»	4,132	4,260	»	4,258	4,327	971	3,068	»	3,674	4,004
43,573	90,543	61,873	47,555	52,519	103,717	79,790	55,297	51,435	107,099	55,229
31,261	76,219	45,145	30,538	40,564	83,947	55,888	34,079	33,558	80,575	35,803
72	84	73	64	77	81	70	62	65	75	65

PROFESSIONS des ÉLECTEURS.	PROVINCE D'ANVERS.				PROVINCE DE BRABANT.			
	ARRONDISSEMENTS.			LA PROVINCE.	ARRONDISSEMENTS.			LA PROVINCE.
	Anvers.	Malines.	Turnhout.		Bruxelles.	Louvain.	Nivelles.	
Cultivateurs et fermiers	612	382	606	1,600	1,279	1,172	1,236	3,687
Industr. (chefs d'usines ou de grands ateliers de const.).	150	54	30	234	313	66	89	468
Bouchers	223	40	7	270	376	41	36	453
Boulangers et pâtisseries	229	81	29	339	514	77	43	634
Brasseurs	80	72	31	183	140	66	60	266
Meuniers	50	53	71	174	125	75	67	267
Entrepreneurs, maçons, peintres et menuisiers en bâtim.	367	66	16	449	830	56	39	925
Orfèvres, bijoutiers et horlogers	100	24	6	130	110	19	11	140
Imprimeurs et libraires	81	12	3	96	125	13	7	145
Autres industriels	1,017	149	61	1,227	551	73	80	704
Aubergistes, hôteliers et restaurateurs	85	19	29	133	111	32	38	181
Boutiquiers. (marchands détaillants)	712	262	175	1,149	1,834	429	109	2,372
Cabaretiers et débitants de boissons	791	151	66	1,008	1,265	247	233	1,745
Négociants, armateurs et agents de change.	533	116	24	673	1,120	212	202	1,534
Banquiers, changeurs et courtiers.	111	6	3	120	47	10	7	64
Fonctionnaires et employés de l'État	99	60	39	198	526	68	49	643
Fonctionnaires et employés provinciaux et communaux.	72	48	55	175	319	64	58	441
Juges et conseillers.	12	7	8	27	87	13	7	107
Avocats et avoués	62	18	7	87	248	43	18	309
Notaires	47	24	22	93	76	33	37	146
Ministre des cultes,	144	117	75	336	218	180	120	518
Chefs d'institution, professeurs et instituteurs.	77	19	28	124	164	77	28	269
Médecins et chirurgiens	104	39	30	173	272	67	50	389
Autres personnes appartenant au service de santé.	48	21	7	76	136	22	28	186
Hommes de lettres et journalistes	3	"	"	3	53	3	1	57
Artistes peintres, statuaires et architectes	117	7	"	124	202	26	5	233
Officiers de l'armée.	137	24	"	161	179	20	3	202
Propriétaires, rentiers, pensionnés civils et militaires.	1,443	404	185	2,032	1,956	490	403	2,849
Autres professions	1,425	182	25	1,632	2,540	270	87	2,897
TOTAUX.	8,931	2,457	1,638	13,026	15,716	3,964	3,151	22,831

(1) Voir la suite à la page suivante.

PROVINCE DE FLANDRE OCCIDENTALE.									PROVINCE DE FLANDRE ORIENTALE.						
ARRONDISSEMENTS.								LA PROVINCE.	ARRONDISSEMENTS.						LA PROVINCE.
Bruges.	Courtrai.	Dismude.	Furnes.	Ostende.	Roulers.	Thielt.	Ypres.		Alost.	Andenarde.	Eecloo.	Gand.	St-Nicolas.	Tennoupe.	
453	605	352	317	224	420	393	464	3,228	961	814	368	1,043	883	741	4,810
44	125	18	10	56	97	25	37	412	28	58	43	279	138	108	654
36	4	7	9	13	13	5	34	164	29	19	12	153	33	23	269
101	100	19	27	46	41	13	81	428	37	34	33	245	77	52	478
49	54	41	44	19	38	31	67	343	49	27	21	117	89	60	363
78	44	41	27	42	78	52	62	424	88	41	30	108	72	44	383
100	60	12	13	59	10	3	24	281	28	16	10	162	79	15	310
20	9	4	2	3	5	2	15	60	8	1	2	49	7	3	70
12	8	3	2	4	2	3	10	44	9	3	"	43	4	4	63
145	100	20	22	48	46	30	81	492	157	115	24	304	133	59	792
60	21	2	8	16	29	10	20	166	10	14	25	92	34	30	205
215	215	38	36	100	80	45	227	956	222	73	61	685	228	88	1,357
224	211	79	84	123	54	38	189	1,002	216	102	30	500	127	70	1,045
168	282	42	23	58	91	69	78	811	132	38	52	577	120	144	1,063
10	9	"	"	"	3	"	1	23	15	5	1	29	5	1	56
73	35	7	18	38	16	8	22	217	30	29	16	125	10	36	240
57	58	10	20	16	8	6	31	206	34	37	9	102	44	36	262
13	10	1	5	2	6	2	12	51	4	9	3	37	4	7	64
40	16	2	6	3	3	3	13	86	13	13	1	130	7	9	173
23	28	8	9	7	14	15	24	128	28	25	15	57	25	21	171
117	89	37	29	27	41	35	88	463	102	71	26	203	61	51	514
35	14	8	5	10	5	3	11	91	10	9	3	86	10	4	122
48	48	13	11	14	20	16	37	207	41	32	17	125	42	27	284
21	9	1	2	7	2	2	9	53	"	2	1	52	5	4	64
5	23	"	"	"	"	"	"	28	1	"	"	4	3	"	8
18	12	"	1	1	3	"	7	42	4	4	"	43	5	5	61
28	1	"	1	5	"	"	14	49	1	4	"	39	7	6	57
348	249	92	69	114	75	60	244	1,251	164	98	104	821	303	168	1,658
230	151	30	42	31	58	21	109	672	119	77	38	880	101	102	1,317
2,771	2,633	887	842	1,086	1,258	890	2,011	12,378	2,540	1,770	945	7,090	2,656	1,918	16,919

PROFESSIONS des ÉLECTEURS.	PROVINCE DE HAINAUT.						PROVINCE DE LIÈGE.					
	ARRONDISSEMENTS.					LA PROVINCE.	ARRONDISSEMENTS.				LA PROVINCE.	
	Ath.	Charleroy.	Mons.	Solignies.	Thuin.		Tournoy.	Huy.	Liège.	Verviers.		Waremme.
Cultivateurs et fermiers.	1,042	701	931	872	581	1,033	5,160	360	696	596	577	2,229
Industriels (chefs d'usines ou de grands ateliers de const.).	48	277	90	101	55	74	645	61	287	444	21	813
Bouchers.	20	78	72	20	26	59	275	8	117	31	2	158
Boulangers et pâtisseries.	22	62	66	27	23	81	281	14	119	49	7	189
Brasseurs.	38	90	106	58	43	66	401	18	35	8	22	83
Meuniers.	38	55	75	43	45	62	318	36	89	27	21	173
Entrepren., maçons, peintres et menuisiers en bâtiments.	20	154	90	23	56	87	430	34	300	95	19	448
Orfèvres, bijoutiers et horlogers.	4	21	6	4	6	17	58	2	58	8	2	70
Imprimeurs et libraires.	1	12	13	5	3	10	44	5	30	7	3	45
Autres industriels.	20	195	30	60	181	135	621	69	449	84	12	614
Aubergistes, hôteliers et restaurateurs.	11	38	24	18	18	29	138	19	59	33	11	122
Boutiquiers (marchands détaillants)	136	277	445	123	166	299	1,446	21	391	196	65	673
Cabaretiers et débitants de boissons.	61	393	350	133	90	233	1,260	42	362	65	22	491
Négociants, armateurs et agents de change.	65	400	233	169	109	115	1,091	103	794	290	12	1,199
Banquiers, changeurs et courtiers.	3	23	12	17	10	13	78	3	34	22	2	61
Fonctionnaires et employés de l'Etat	22	75	62	32	23	63	277	18	131	70	11	230
Fonctionnaires et employés provinciaux et communaux.	24	73	164	33	253	33	580	29	124	42	26	221
Juges et conseillers.	4	14	9	4	3	12	46	8	34	13	3	58
Avocats et avoués.	7	43	49	3	1	26	129	23	136	17	7	183
Notaires.	19	25	26	19	18	31	138	19	57	23	17	116
Ministres des cultes.	35	58	58	39	33	71	294	36	91	33	54	214
Chefs d'institution, professeurs et instituteurs.	9	24	44	14	18	38	147	13	79	14	7	113
Médecins et chirurgiens.	27	69	70	37	25	46	274	23	119	42	23	207
Autres personnes appartenant au service de santé.	14	52	55	21	19	15	176	15	66	30	16	127
Hommes de lettres et journalistes.	»	3	3	2	»	»	8	1	7	2	»	10
Artistes peintres, statuaires et architectes.	5	13	6	3	»	4	31	5	47	28	1	81
Officiers de l'armée.	3	2	10	1	»	33	49	4	25	»	10	39
Propriétaires, rentiers, pensionnés civils et militaires.	153	442	420	262	294	334	1,905	218	857	373	147	1,595
Autres professions.	65	639	397	109	86	291	1,587	90	1,003	252	22	1,367
TOTAUX.	1,916	4,308	3,916	2,252	2,185	3,310	17,887	1,297	6,596	2,894	1,142	11,929

PROVINCE DE LIMBOURG.				PROVINCE DE LUXEMBOURG.					PROVINCE DE NAMUR.				LE ROYAUME.	
ARRONDISSEMENTS.			LA PROVINCE.	ARRONDISSEMENTS.				LA PROVINCE.	ARRONDISSEMENTS.			LA PROVINCE.		
Hasselt.	Maese-Eyck.	Tongres.		Arlon.	Basfogne.	Marche.	Neufchâteau.		Virton.	Dinant.	Namur.			Philippeville.
437	181	606	1,224	261	265	160	270	263	1,219	446	891	335	1,672	24,829
38	4	15	57	»	2	1	9	»	12	21	84	21	126	3,421
20	4	15	39	5	3	2	8	2	20	11	32	11	54	1,702
36	7	17	60	8	»	1	9	2	20	13	62	7	82	2,511
17	16	30	63	4	3	5	11	14	37	20	42	31	93	1,832
30	15	28	73	7	9	11	17	29	73	31	65	49	145	2,030
33	10	28	71	22	2	5	3	6	38	17	78	19	114	3,066
9	3	3	15	4	2	»	»	2	8	1	14	5	20	571
6	1	3	10	7	»	2	1	1	11	3	11	2	16	474
52	10	20	82	»	21	8	24	»	53	39	173	13	225	4,810
18	7	12	37	11	8	9	24	20	72	23	45	26	94	1,148
115	34	55	204	40	33	6	24	36	139	24	163	28	215	8,511
47	11	31	89	11	6	1	10	20	48	37	157	38	232	6,920
67	24	79	170	4	2	47	7	26	86	119	136	51	306	6,933
8	2	3	13	5	»	2	4	3	14	11	12	6	29	458
42	16	28	86	41	12	32	26	10	121	31	64	24	119	2,137
60	18	39	117	68	12	144	116	52	392	7	41	31	79	2,473
9	»	12	21	2	4	3	4	1	14	10	12	5	27	415
20	»	12	32	2	»	4	5	»	11	11	37	4	52	1,062
17	7	18	42	7	11	10	13	6	47	21	30	15	66	947
70	24	83	177	2	3	20	5	8	38	32	98	22	152	2,706
25	4	14	43	»	2	»	5	»	7	7	34	9	50	966
22	12	17	51	»	5	8	11	4	28	22	53	15	90	1,703
14	4	11	29	»	1	»	1	»	2	8	29	11	48	761
»	»	»	»	1	»	»	»	»	1	»	2	4	6	121
3	»	1	4	5	1	1	1	7	15	1	4	2	7	598
4	»	»	4	»	1	2	»	»	3	1	14	2	17	581
240	68	170	478	59	32	68	33	129	321	231	354	165	750	12,839
50	35	81	166	26	7	21	9	23	86	116	445	118	679	10,403
1,509	517	1,431	3,457	602	447	573	650	664	2,936	1,314	3,182	1,069	5,565	106,928

PROVINCES.	DÉCRET DU 3 MARS 1831.		LOI DU 3 MARS 1839.	
	REPRÉSENTANTS.	SÉNATEURS.	REPRÉSENTANTS.	SÉNATEURS.
Anvers.	9	4	9	4
Brabant	14	7	14	7
Flandre occidentale.	15	8	15	8
Flandre orientale	18	9	18	9
Hainaut	15	7	15	7
Liège	9	5	9	5
Limbourg.	9	4	5	2
Luxembourg.	8	4	5	2
Namur.	5	3	5	3
LE ROYAUME. { Représentants.	102		95	
{ Sénateurs		51		47

ÉLIGIBLES AU SÉNAT

payant le cens prescrit par l'art. 56 n° 5 de la constitution (au moins mille florins d'impositions directes.)

PROVINCES.	1840.	1850.	1860.	1865.	1869.	1870.	1871.	1872.	1873.
Anvers	48	44	58	66	70	68	68	71	49
Brabant	106	120	115	118	116	116	115	102	96
Flandre occidentale	56	52	62	58	56	59	58	58	56
Flandre orientale.	85	65	91	92	86	75	82	85	84
Hainaut	32	46	53	65	64	66	67	64	66
Liège.	34	32	33	34	35	35	34	36	37
Limbourg	8	14	13	11	10	11	11	11	12
Luxembourg	»	»	2	4	4	4	3	4	4
Namur	34	32	37	40	48	47	43	47	47
LE ROYAUME.	403	405	464	488	489	481	481	478	451
Élig. par 10,000 hab ^s .	0.99	0.91	0.98	0.98	0.98	0.96	0.95	0.95	0.87

LOI DU 31 MARS 1847.		LOI DU 24 MAI 1859.		LOI DU 7 MAI 1866.	
REPRÉSENTANTS.	SÉNATEURS.	REPRÉSENTANTS.	SÉNATEURS.	REPRÉSENTANTS.	SÉNATEURS.
10	5	11	6	12	6
17	9	19	10	22	11
16	8	16	8	16	8
20	10	20	10	20	10
18	9	20	10	22	11
11	6	13	6	14	7
5	2	5	2	5	2
5	2	5	2	5	3
6	3	7	4	8	4
108	54	116	58	124	62

ÉLECTEURS PROVINCIAUX.

PROVINCES.	1840.	1850.	1860.	1865.	1869.	1870.	1871.	1872.
Anvers	4,716	8,866	11,244	11,875	12,718	13,166	21,521	22,654
Brabant.	7,731	15,716	19,550	21,369	22,567	23,294	35,664	37,592
Flandre occidentale . .	6,812	10,797	12,986	13,824	13,834	14,256	26,206	27,245
Flandre orientale . . .	9,327	15,435	17,910	18,742	18,100	18,768	33,100	34,500
Hainaut.	5,752	13,579	17,329	18,933	20,230	21,347	38,248	40,280
Liège	8,120	8,403	10,621	11,474	12,224	12,986	20,902	21,750
Limbourg	2,148	3,145	3,836	3,924	3,928	4,066	7,424	7,777
Luxembourg	2,475	2,997	3,708	3,651	3,503	3,778	7,206	7,551
Namur	3,837	4,293	5,633	5,892	6,182	6,597	11,996	12,359
LE ROYAUME.	50,918	83,231	102,817	109,684	113,286	118,258	202,267	211,708
Electeurs par 1,000 habit ^s .	12.51	18.80	21.73	22.01	22.56	23.25	39.76	40.91

PROVINCES.	1848. (1)	1852.	1854.	1856.	
ANVERS	Électeurs inscrits.	8,523	5,827	3,956	6,252
	Votants	4,763	1,780	2,417	2,201
BRABANT	Électeurs inscrits.	16,060	9,133	7,962	9,571
	Votants	8,011	3,060	4,850	3,133
FLANDRE OCCIDENTALE.	Électeurs inscrits.	11,036	6,554	5,637	6,474
	Votants	7,290	3,766	3,711	3,408
FLANDRE ORIENTALE. . .	Électeurs inscrits.	15,984	7,848	8,849	7,876
	Votants	8,834	4,629	3,664	5,348
HAINAUT	Électeurs inscrits.	13,535	7,717	7,916	8,116
	Votants	11,062	5,483	4,108	5,138
LIÈGE	Électeurs inscrits.	8,572	3,906	5,800	4,102
	Votants	4,537	2,509	3,686	2,264
LIMBOURG	Électeurs inscrits.	3,237	1,883	1,587	1,914
	Votants	2,621	1,259	1,112	1,559
LUXEMBOURG	Électeurs inscrits.	3,047	1,550	1,825	1,591
	Votants	2,176	1,292	1,203	1,121
NAMUR	Électeurs inscrits.	4,195	2,671	2,356	2,800
	Votants	3,273	2,175	1,446	1,580
Total des électeurs inscrits. . .	84,189	47,089	45,888	48,696	
Total des votants	52,567	25,953	26,197	25,752	
Votants sur 100 inscrits. . . .	62.44	55.11	57.09	52.88	

(1) Renouvellement intégral des Conseils provinciaux.

(2) En 1863, outre le renouvellement par moitié, des élections ont eu lieu dans les cantons où le nombre des conseillers a été augmenté en vertu de la loi du 29 février 1860.

1858.	1860. (2)	1862.	1864.	1866.	1868.	1870.	1872. (1)
4,382	9,940	4,489	7,146	4,554	7,787	4,602	24,090
3,344	6,710	3,471	4,051	3,347	6,146	3,376	18,304
8,556	15,082	9,451	11,047	10,564	11,105	11,386	35,968
5,154	8,179	5,278	4,867	6,332	3,229	6,028	18,911
6,084	7,420	6,222	7,283	6,655	7,345	6,394	26,123
4,233	5,825	4,833	5,872	4,893	6,259	3,722	19,516
9,683	12,787	9,827	8,589	10,565	8,228	10,649	33,227
4,822	6,914	6,998	6,571	4,864	6,662	5,257	19,795
8,426	10,807	8,847	9,388	9,661	9,902	11,272	38,275
5,632	7,374	6,134	6,398	7,231	6,798	7,657	23,979
6,053	4,500	6,355	4,871	6,913	5,071	6,901	22,484
3,202	2,656	2,033	3,542	5,139	3,791	2,541	12,937
1,715	3,086	1,837	2,092	2,179	2,078	1,831	7,801
1,406	2,621	1,658	1,763	1,836	1,710	1,406	5,513
1,774	3,000	1,982	1,799	1,925	1,845	1,805	7,206
1,225	1,899	1,658	1,506	1,463	1,410	1,321	6,299
2,480	4,738	2,607	3,130	2,762	3,286	4,846	12,064
1,785	3,379	1,725	2,725	2,000	2,229	3,018	9,520
49,153	71,360	51,617	55,345	55,778	56,647	59,686	207,238
30,803	45,557	33,788	37,295	37,105	38,234	34,326	134,774
62.67	63.84	65.46	67.39	66.52	67.50	57.51	65.03

PROVINCES.	A. LOIS DU 30 AVRIL 1836 ET DU 3 JUIN 1839.		B. LOI DU 29 FÉVRIER 1860.		C. LOI DU 18 MAI 1872 (1) NOMBRE.
	BASES DE RÉPARTITION.	NOMBRE.	BASES DE RÉPARTITION.	NOMBRE.	
Anvers	1 conseiller par 7,500 h.	46	1 conseiller par 8,000 h.	56	58
Brabant	1 — 10,000 »	57	1 — 11,500 »	69	73
Flandre occidentale	1 — 10,000 »	64	1 — 10,000 »	68	69
Flandre orientale	1 — 10,000 »	73	1 — 10,000 »	77	80
Hainaut	1 — 10,000 »	61	1 — 11,500 »	72	76
Liège	1 — 7,500 »	50	1 — 8,500 »	63	67
Limbourg	1 — 5,000 »	33	1 — 5,000 »	40	40
Luxembourg	1 — 5,000 »	34	1 — 5,000 »	41	41
Namur	1 — 5,000 »	43	1 — 5,500 »	52	55
LE ROYAUME.		461		538	559

ÉLECTEURS COMMUNAUX PAYANT LE CENS COMPLET.

PROVINCES.	1840.	1860.	1865.	1868.	1869.	1870.	1871.	1872.
Anvers	16,452	21,133	21,903	19,417	21,721	23,201	33,461	35,248
Brabant	27,627	35,902	37,664	39,088	40,474	39,327	53,237	55,799
Flandre occidentale	27,573	29,578	31,029	30,998	31,741	31,133	43,740	45,487
Flandre orientale	32,142	36,759	37,712	37,153	38,306	37,680	55,776	58,239
Hainaut	30,980	39,629	42,008	43,931	45,971	46,154	63,690	66,458
Liège	17,964	22,904	23,221	23,903	24,918	24,547	32,086	34,797
Limbourg	8,214	9,732	9,114	9,522	9,778	9,642	12,328	12,862
Luxembourg	8,184	10,372	10,377	10,153	10,305	10,219	12,370	12,788
Namur	12,315	15,705	15,426	16,257	16,642	17,322	20,081	19,788
LE ROYAUME.	181,451	221,714	228,454	230,422	239,856	239,225	326,769	341,466
Électeurs par 1,000 habit ^{rs} .	44.55	46.83	45.83	46.44	47.77	47.03	63.42	65.98

(1) Les bases de répartition sont les mêmes que celles établies par la loi du 29 février 1860.

ÉLECTIONS COMMUNALES.

69

Électeurs inscrits ; votants.

PROVINCES.	1848.	1851.	1854.	1857.	1860.	1863.	1866.	1869.	1872.	
ANVERS	Élect. inscrits.	17,976	18,746	19,636	20,428	21,133	21,663	23,017	23,840	33,632
	Votants	13,640	11,982	14,327	14,712	15,743	15,680	18,900	19,353	27,360
BRABANT	Élect. inscrits.	32,029	31,750	33,291	32,782	35,902	36,975	39,485	40,640	54,017
	Votants	21,933	18,063	20,744	19,908	23,472	24,031	23,734	34,265	38,801
FLANDRE OCCIDENTALE.	Élect. inscrits.	27,265	27,757	28,200	28,754	29,578	30,042	31,817	31,721	45,327
	Votants	21,576	20,046	22,464	20,146	23,471	24,936	27,276	27,039	38,045
FLANDRE ORIENTALE.	Élect. inscrits.	33,580	33,466	34,327	34,833	36,759	37,339	38,484	39,013	55,047
	Votants	26,102	22,261	26,055	26,036	28,069	27,061	28,752	31,063	46,077
HAINAUT	Élect. inscrits.	33,487	34,517	36,736	37,666	39,629	41,133	43,914	46,388	66,045
	Votants	27,500	22,465	26,453	26,794	29,246	30,592	33,897	36,252	52,302
LIÈGE	Élect. inscrits.	18,963	20,120	21,513	21,582	22,904	23,590	24,960	25,762	34,142
	Votants	14,655	13,197	14,276	14,106	15,425	15,097	17,280	19,108	25,332
LIMBOURG	Élect. inscrits.	9,092	9,239	9,400	9,334	9,732	9,892	10,185	10,456	13,441
	Votants	7,296	5,850	5,645	6,178	7,163	7,305	7,690	8,736	9,678
LUXEMBOURG	Élect. inscrits.	9,014	9,114	9,635	9,733	10,372	10,599	10,888	10,534	12,962
	Votants	7,358	5,804	7,296	6,350	7,758	7,748	8,483	8,209	10,328
NAMUR	Élect. inscrits.	13,007	12,876	14,224	14,540	15,705	16,100	17,126	17,578	21,147
	Votants	10,215	8,030	10,321	9,657	11,646	11,477	13,356	13,493	16,325
<hr/>										
Total des électeurs inscrits	194,413	197,585	206,962	209,652	221,714	227,333	239,876	245,932	335,760	
Id. des votants	150,275	127,698	147,581	143,887	161,993	163,927	179,368	197,518	264,248	
Votants sur 100 inscrits	77.30	64.63	71.31	68.63	73.06	72.11	74.78	80.30	78.70	

		RÉPARTITION DES COMMUNES SOUS LE RAPPORT DU CENS ÉLECTORAL.						TOTAL.
		42 fr. 32 c. et au-dessus.	40 francs.	30 francs.	20 francs.	15 francs.	10 francs.	
ANVERS.	{ Loi du 30 mars 1836	2	2	5	29	104	»	142
	{ Id. 18 avril 1848	2	3	4	37	100	»	146
	{ Id. 29 fév. 1860	2	3	5	41	96	»	147
	{ Id. 12 juin 1871 et du 18 mai 1872.	»	»	»	»	»	150	150
BRABANT.	{ Id. 30 mars 1836	2	»	6	50	276	»	334
	{ Id. 18 avril 1848	2	4	10	54	268	»	338
	{ Id. 29 fév. 1860	5	2	12	56	263	»	338
	{ Id. 12 juin 1871 et du 18 mai 1872	»	»	»	»	»	340	340
FLANDRE OCCIDENTALE.	{ Id. 30 mars 1836	3	3	20	72	150	»	248
	{ Id. 18 avril 1848	3	4	18	71	152	»	248
	{ Id. 29 fév. 1860	4	3	15	72	155	»	249
	{ Id. 12 juin 1871 et du 18 mai 1872.	»	»	»	»	»	250	250
FLANDRE ORIENTALE.	{ Id. 30 mars 1836	3	3	19	89	179	»	293
	{ Id. 18 avril 1848	4	2	20	96	172	»	294
	{ Id. 29 fév. 1860	4	2	19	83	185	»	293
	{ Id. 12 juin 1871 et du 18 mai 1872.	»	»	»	»	»	294	294
HAINAUT.	{ Id. 30 mars 1836	2	»	13	71	338	»	424
	{ Id. 18 avril 1848	2	»	20	83	322	»	427
	{ Id. 29 fév. 1860	2	4	23	83	316	»	428
	{ Id. 12 juin 1871 et du 18 mai 1872.	»	»	»	»	»	435	435
LIÉGE.	{ Id. 30 mars 1836	2	»	2	32	200	»	326
	{ Id. 18 avril 1848	1	1	4	39	285	»	330
	{ Id. 29 fév. 1860	3	1	5	42	281	»	332
	{ Id. 12 juin 1871 et du 18 mai 1872.	»	»	»	»	»	335	335
LIMBOURG.	{ Id. 30 mars 1836	»	»	6	26	(1) 288	»	320
	{ Id. 18 avril 1848	»	1	2	14	184	»	201
	{ Id. 29 fév. 1860	»	1	2	14	186	»	203
	{ Id. 12 juin 1871 et du 18 mai 1872.	»	»	»	»	»	206	206
LUXEMBOURG.	{ Id. 30 mars 1836	»	»	»	17	(1) 200	»	307
	{ Id. 18 avril 1848	»	»	1	6	188	»	195
	{ Id. 29 fév. 1860	»	»	1	8	192	»	201
	{ Id. 12 juin 1871 et du 18 mai 1872.	»	»	»	»	»	205	205
NAMUR.	{ Id. 30 mars 1836	1	»	1	9	332	»	343
	{ Id. 18 avril 1848	1	»	2	11	331	»	345
	{ Id. 29 fév. 1860	1	»	2	13	331	»	347
	{ Id. 12 juin 1871 et du 18 mai 1872.	»	»	»	»	»	351	351
LE ROYAUME.	{ Loi de 1836	15	8	72	395	2,247	»	2,737
	{ Id. de 1848	15	15	81	411	2,002	»	2,524
	{ Id. de 1860	21	10	84	412	2,005	»	2,538
	{ Lois de 1871 et de 1872	»	»	»	»	»	2,566	2,566

(1) Avant la cession d'une partie de cette province à la Hollande.

COMMUNES AYANT

7 Conseillers.	9 Conseillers.	11 Conseillers.	13 Conseillers.	15 Conseillers.	17 Conseillers.	19 Conseillers.	21 Conseillers.	23 Conseillers.	25 Conseillers.	27 Conseillers.	29 Conseillers.	31 Conseillers.	TOTAL.
50	60	19	2	»	1	»	»	»	»	»	»	1	142
44	76	21	3	»	»	1	»	»	»	»	»	1	146
42	77	23	3	»	»	»	1	»	»	»	»	1	147
42	77	24	4	1	»	»	1	»	»	»	»	1	150
169	138	25	»	»	1	»	»	»	»	»	»	1	334
145	160	27	4	»	»	»	1	»	»	»	»	1	338
146	157	28	2	3	»	»	1	»	»	»	»	1	338
137	167	28	2	1	3	»	1	»	»	»	»	1	340
78	109	55	3	2	»	»	»	»	1	»	»	»	248
73	112	56	4	1	1	»	»	»	1	»	»	»	248
73	113	56	3	2	1	»	»	»	1	»	»	»	249
73	110	60	3	2	1	»	»	»	1	»	»	»	250
81	146	60	3	2	»	»	»	»	»	»	»	1	293
82	140	66	3	2	1	»	»	»	»	»	»	1	294
88	139	60	2	2	1	»	»	»	»	»	»	1	293
84	142	61	3	2	1	»	»	»	»	»	»	1	294
221	167	34	»	»	1	1	»	»	»	»	»	»	424
201	175	49	»	»	1	»	1	»	»	»	»	»	427
198	165	59	4	»	»	1	1	»	»	»	»	»	428
188	180	60	3	2	1	»	1	»	»	»	»	»	435
234	76	14	»	1	»	»	»	»	»	1	»	»	326
218	94	15	1	»	1	»	»	»	»	»	»	1	330
210	96	22	1	1	»	1	»	»	»	»	»	1	332
199	106	25	2	1	»	»	1	»	»	»	»	1	335
213	89	18	»	»	»	»	»	»	»	»	»	»	320
146	49	5	1	»	»	»	»	»	»	»	»	»	201
143	53	6	1	»	»	»	»	»	»	»	»	»	203
145	53	6	2	»	»	»	»	»	»	»	»	»	206
171	131	5	»	»	»	»	»	»	»	»	»	»	307
118	76	1	»	»	»	»	»	»	»	»	»	»	195
121	79	1	»	»	»	»	»	»	»	»	»	»	201
124	80	1	»	»	»	»	»	»	»	»	»	»	205
300	40	2	»	»	1	»	»	»	»	»	»	»	343
278	62	3	»	»	1	»	»	»	»	»	»	»	345
276	66	4	»	»	»	1	»	»	»	»	»	»	347
271	75	4	»	»	»	1	»	»	»	»	»	»	351
1,517	965	232	8	5	4	1	»	»	1	1	»	3	2,737
1,305	945	243	15	3	5	1	2	»	1	»	»	4	2,524
1,297	945	259	16	8	2	3	3	»	1	»	»	4	2,538
1,263	990	269	19	9	6	1	4	»	1	»	»	4	2,566

COMPTES PROVINCIAUX. — RECETTES.

PROVINCES.	NATURE DES RECETTES.	1840.	1850.	1860.	1865.	1868.	1869.	1870.	1871.
ANVERS.	Revenus patrimoniaux . . .	"	"	"	"	"	"	"	"
	Produit des impositions . .	274,498	337,976	424,487	449,728	520,328	567,798	602,100	645,761
	Subsides de l'Etat.	43,808	81,930	31,195	13,136	60,266	9,329	65,253	90,351
	Autres recettes	308,162	17,140	24,441	65,560	141,291	50,682	124,746	189,064
	TOTAL. . .	626,468	437,046	480,123	528,424	721,885	627,809	792,099	925,176
BRABANT.	Revenus patrimoniaux . . .	"	"	"	"	"	"	"	"
	Produit des impositions . .	349,016	718,268	803,398	844,657	988,801	1,006,198	1,388,795	1,480,908
	Subsides de l'Etat.	40,000	"	30,297	"	"	"	7,250	"
	Autres recettes	1,622,074	1,597,353	371,114	1,313,805	1,499,398	1,495,277	468,458	1,398,921
	TOTAL. . .	2,011,090	2,315,621	1,204,809	2,158,462	2,488,199	2,501,475	1,864,503	2,879,829
FLANDRE OCCIDENTALE.	Revenus patrimoniaux . . .	9,048	5,376	9,261	7,440	7,239	11,313	7,881	6,921
	Produit des impositions . .	309,336	405,189	487,791	575,081	665,639	668,758	671,403	717,620
	Subsides de l'Etat.	19,433	"	6,500	11,803	98,157	37,531	8,395	24,098
	Autres recettes	270,192	172,366	201,351	209,299	356,653	292,768	219,318	236,718
	TOTAL. . .	608,009	582,931	704,903	803,623	1,127,688	1,010,370	906,997	985,366
FLANDRE ORIENTALE.	Revenus patrimoniaux . . .	34	178	280	346	395	376	376	302
	Produit des impositions . .	380,505	446,115	505,369	695,236	629,652	637,583	640,487	704,742
	Subsides de l'Etat.	"	"	8,511	39,217	32,247	31,528	34,666	19,271
	Autres recettes	419,865	9,481	20,458	35,635	30,918	33,202	35,392	24,026
	TOTAL. . .	800,464	455,774	534,618	770,434	693,212	702,689	710,921	748,341
HAINAUT.	Revenus patrimoniaux . . .	650	800	"	"	"	"	"	"
	Produit des impositions . .	298,190	309,996	550,830	775,041	954,470	979,005	970,831	979,452
	Subsides de l'Etat.	57,500	166,782	30,050	20,224	32,842	32,713	47,306	41,432
	Autres recettes	(1) 543,917	(1) 509,643	339,955	492,942	277,245	367,027	1,497,834	292,510
	TOTAL. . .	900,257	987,221	920,835	1,288,207	1,264,557	1,378,745	2,515,971	1,313,394

LIÈGE.	Revenus patrimoniaux . . .	"	"	"	"	"	"	"	"
	Produit des impositions . . .	244,732	322,238	370,321	457,328	658,345	662,825	678,600	709,603
	Subsides de l'État.	"	350	266	1,257	1,195	1,306	1,814	1,368
	Autres recettes	1,615,760	605,529	500,605	534,492	510,038	339,100	332,982	2,311,422
TOTAL . . .	1,860,492	928,117	871,192	993,077	1,169,578	1,003,231	1,013,396	3,022,393	
LIMBOURG.	Revenus patrimoniaux . . .	"	"	"	"	"	"	"	"
	Produit des impositions . . .	98,495	115,229	158,678	160,572	203,414	210,158	216,683	220,059
	Subsides de l'État.	"	"	3,957	8,091	5,366	3,776	4,105	3,487
	Autres recettes	14,468	73,631	12,704	32,962	130,636	102,894	37,412	45,504
TOTAL . . .	112,963	188,860	174,439	201,625	339,416	316,828	258,200	269,050	
LUXEMBOURG.	Revenus patrimoniaux . . .	282	"	"	"	"	"	"	"
	Produit des impositions . . .	117,147	202,913	242,935	259,764	328,532	330,927	361,004	376,726
	Subsides de l'État.	176,340	"	7,209	23,302	9,679	11,808	9,150	17,740
	Autres recettes	55,569	43,310	105,119	94,331	131,420	30,255	31,651	61,744
TOTAL . . .	349,338	246,223	354,363	377,397	469,631	372,990	401,805	456,210	
NAMUR.	Revenus patrimoniaux . . .	"	184	284	550	690	690	690	690
	Produit des impositions . . .	258,339	293,548	330,627	383,710	431,795	434,869	468,845	503,727
	Subsides de l'État.	18,300	25,154	18,997	12,941	13,563	14,836	16,405	17,992
	Autres recettes	119,202	57,007	58,320	91,515	38,107	110,543	91,949	42,221
TOTAL . . .	395,841	375,893	408,228	488,716	484,155	560,938	577,889	564,630	
LE ROYAUME.	Revenus patrimoniaux . . .	10,014	6,538	9,825	8,336	8,324	12,379	8,947	7,913
	Produit des impositions . . .	2,330,318	3,151,472	3,873,536	4,601,117	5,380,976	5,498,121	5,998,748	6,338,607
	Subsides de l'État.	355,381	274,216	136,082	129,971	253,315	142,827	194,344	215,739
	Autres recettes	4,969,209	3,085,460	1,634,067	2,870,541	3,115,706	2,821,748	2,839,742	4,602,130
TOTAL . . .	7,664,922	6,517,686	5,653,510	7,609,965	8,758,321	8,475,075	9,041,781	11,164,389	

(1) Y compris le produit du canal de Mons à Condé repris par l'État.

IMPOSITIONS PROVINCIALES. — Centimes additionnels et autres impositions. — Moyenne par habitant.

PROVINCES.		1850.	1860.	1865.	1868.	1869.	1870.	1871.
ANVERS.	Centimes additionnels . . .	251,383	326,119	342,884	381,326	457,670	477,766	488,618
	Autres impositions. . .	86,593	98,368	106,844	139,002	110,128	124,334	157,143
	TOTAL. . .	337,976	424,487	449,728	520,328	567,798	602,100	645,761
	Moyenne par habitant	0.80	0.94	0.94	1.08	1.17	1.22	1.30
BRABANT.	Centimes additionnels . . .	718,268	796,200	844,657	988.801	1,006,198	1,388,795	1,480,908
	Autres impositions. . .	"	7,198	"	"	"	"	"
	TOTAL. . .	718,268	803,398	844,657	988.801	1,006,198	1,388,795	1,480,908
	Moyenne par habitant.	0.98	1.00	0.98	1.16	1.17	1.58	1.67
FLANDRE OCCIDENTALE.	Centimes additionnels . . .	378,666	446,163	525,560	577,221	581,608	585,716	632,407
	Autres impositions. . .	26,523	41,628	49,521	88,418	87,150	85,687	85,222
	TOTAL. . .	405,189	487,791	575,081	665,639	668,758	671,403	717,629
	Moyenne par habitant.	0.64	0.76	0.87	1.02	1.02	1.00	1.07
FLANDRE ORIENTALE.	Centimes additionnels . . .	416,690	464,426	516,242	598,463	605,104	607,292	614,411
	Autres impositions . . .	29,425	40,943	178,994	31,189	32,479	33,195	90,331
	TOTAL. . .	446,115	505,369	695,236	629,652	637,583	640,487	704,742
	Moyenne par habitant . . .	0.57	0.63	0.84	0.77	0.77	0.76	0.84
HAINAUT.	Centimes additionnels . . .	264,027	443,208	598,224	753,743	740,289	742,575	750,466
	Autres impositions. . .	45,969	107,622	176,817	200,727	238,716	228,256	228,986
	TOTAL. . .	309,996	550,830	775,041	954,470	979,005	970,831	979,452
	Moyenne par habitant.	0.42	0.67	0.89	1.09	1.10	1.08	1.09

LIÈGE.	{	Centimes additionnels . . .	290,366	309,756	373,607	528,751	534,858	541,759	559,448
		Autres impositions . . .	31,872	60,565	83,721	129,594	127,967	136,841	150,155
	TOTAL. . .	322,238	370,321	457,328	658,345	662,825	678,600	709,603	
		Moyenne par habitant.	0.69	0.69	0.80	1.14	1.13	1.15	1.19
LIMBOURG.	{	Centimes additionnels . . .	94,815	130,274	135,572	180,314	182,158	183,473	183,809
		Autres impositions. . .	20,414	28,404	25,000	23,100	28,000	33,210	36,250
	TOTAL. . .	115,229	158,678	160,572	203,414	210,158	216,683	220,059	
		Moyenne par habitant.	0.61	0.81	0.80	1.03	1.05	1.08	1.10
LUXEMBOURG.	{	Centimes additionnels . . .	163,400	200,283	209,986	277,578	278,700	281,308	298,644
		Autres impositions. . .	39,513	41,752	49,778	50,954	52,227	79,696	78,082
	TOTAL. . .	202,913	242,035	259,764	328,532	330,927	361,004	376,726	
		Moyenne par habitant.	1.05	1.19	1.25	1.62	1.62	1.75	1.85
NAMUR.	{	Centimes additionnels . . .	177,353	186,836	239,580	296,869	299,081	300,155	303,437
		Autres impositions. . .	116,195	143,791	144,130	134,926	135,788	168,690	200,290
	TOTAL. . .	293,548	330,627	383,710	431,795	434,869	468,845	503,727	
		Moyenne par habitant.	1.07	1.11	1.23	1.40	1.40	1.50	1.61
LE ROYAUME.	{	Centimes additionnels . . .	2,754,968	3,303,265	3,786,312	4,583,066	4,685,666	5,108,839	5,312,148
		Autres impositions. . .	396,504	570,271	814,805	797,910	812,455	889,909	1,026,459
	TOTAL. . .	3,151,472	3,873,536	4,601,117	5,380,976	5,498,121	5,998,748	6,338,607	
		Moyenne par habitant.	0.71	0.82	0.92	1.08	1.09	1.18	1.24

COMPTES PROVINCIAUX. — DÉPENSES.

PROVINCES.	NATURE DES DÉPENSES.	1840.	1850.	1860.	1865.	1868.	1869.	1870.	1871.
ANVERS.	Dépense de toute nature	629,872	529,623	488,010	494,472	714,615	610,009	695,667	837,214
	Sommes restant à rembourser au 31 déc. sur les emp ^{ts} réalisés.	1,100,000 (1)	932,500 (2)	768,500 (2)	656,000 (2)	989,950 (3)	979,600 (3)	972,000 (3)	960,750 (3)
BRABANT.	Dépense de toute nature	2,113,185	2,368,925	1,104,111	2,406,586	2,501,305	3,088,719	1,619,708	3,153,250
	Sommes restant à rembourser au 31 déc. sur les emp ^{ts} réalisés.	3,600,000	3,265,000	2,083,000	5,970,000	5,873,000	5,838,000	8,801,000	8,763,000
FLANDRE OCCIDENTALE.	Dépense de toute nature	490,921	492,112	650,237	737,229	1,064,438	941,676	859,941	899,003
	Sommes restant à rembourser au 31 déc. sur les emp ^{ts} réalisés.	»	»	115,008	68,008	259,109	220,620	197,918	167,344
FLANDRE ORIENTALE.	Dépense de toute nature	798,088	427,987	525,795	793,274	696,998	696,511	714,965	695,218
	Sommes restant à rembourser au 31 déc. sur les emp ^{ts} réalisés.	1,200,000 (2)	1,950,000	1,779,000	1,704,000	1,673,650	1,640,000	1,624,000	1,607,000
HAINAUT.	Dépense de toute nature	626,193	897,510	856,639	1,222,759	1,119,937	1,221,036	1,750,588	1,097,773
	Sommes restant à rembourser au 31 déc. sur les emp ^{ts} réalisés.	»	1,465,500	1,215,000	1,076,000	974,500	937,500	898,500	857,500
LIÈGE	Dépense de toute nature	1,176,795	444,131	408,913	804,542	926,056	859,479	818,772	1,952,643
	Sommes restant à rembourser au 31 déc. sur les emp ^{ts} réalisés.	800,000	727,000	599,000	809,000	1,231,000	1,166,000	1,131,000	1,131,000
LIMBOURG.	Dépense de toute nature	88,543	195,080	166,945	178,311	278,930	265,262	264,693	287,585
	Sommes restant à rembourser au 31 déc. sur les emp ^{ts} réalisés.	»	208,000	248,000	219,000	269,000	258,000	246,000	234,000
LUXEMBOURG.	Dépense de toute nature	329,665	212,611	272,571	407,074	386,035	409,160	391,724	419,570
	Sommes restant à rembourser au 31 déc. sur les emp ^{ts} réalisés.	»	»	»	92,000	301,900	314,900	320,400	324,400
NAMUR	Dépense de toute nature	395,461	325,217	370,814	480,668	474,174	514,854	524,363	522,099
	Sommes restant à rembourser au 31 déc. sur les emp ^{ts} réalisés.	400,000	902,000	788,000	910,000	995,000	980,000	964,000	948,000
LE ROYAUME	Dépense de toute nature	6,648,723	5,893,196	4,844,935	7,524,915	8,162,488	8,606,706	7,640,421	9,864,355
	Sommes restant à rembourser au 31 déc. sur les emp ^{ts} réalisés.	7,100,000	9,450,000	7,595,508	11,504,008	12,567,109	12,334,620	15,154,818	14,992,994

(1) Remboursé par conversion en 1843.
 (2) id. en 1867.
 (3) Sur un million émis en 1867.

COMPTES PROVINCIAUX. — Résultats.

PROVINCES.	ANNÉES															
	1840		1850		1860		1865		1868		1869		1870		1871	
	Excédants.	Déficits.	Excédants.	Déficits.	Excédants.	Déficits.	Excédants.	Déficits.	Excédants.	Déficits.	Excédants.	Déficits.	Excédants.	Déficits.	Excédants.	Déficits.
Anvers.	»	3,404	»	92,577	»	7,887	33,952	»	7,270	»	17,800	»	96,432	»	87,962	»
Brabant	»	102,095	»	53,304	100,698	»	»	248,124	»	13,106	»	587,244	244,795	»	»	273,421
Flandre occidentale .	117,088	»	90,818	»	54,666	»	66,394	»	63,250	»	68,694	»	47,056	»	86,363	»
Flandre orientale . .	2,376	»	27,788	»	8,823	»	»	22,840	»	3,786	6,178	»	»	4,044	53,123	»
Hainaut	274,064	»	89,711	»	64,196	»	65,448	»	144,620	»	157,709	»	765,383	»	215,621	»
Liège	683,697	»	483,986	»	462,279	»	188,535	»	243,522	»	143,752	»	194,624	»	1,069,750	»
Limbourg	24,420	»	»	6,220	7,494	»	23,314	»	60,486	»	51,566	»	»	6,493	»	18,535
Luxembourg.	19,673	»	33,612	»	81,792	»	»	29,677	83,596	»	»	37,170	10,081	»	36,640	»
Namur.	380	»	50,676	»	37,414	»	8,048	»	9,981	»	46,084	»	53,526	»	42,531	»
TOTAUX.	1,121,698	105,499	776,591	152,101	817,362	7,887	385,691	300,641	612,725	16,892	491,783	624,414	1,411,897	10,537	1,591,990	291,956
EXCÉDANTS.	1,016,199		624,490		809,475		85,050		595,833		»		1,401,360		1,300,034	
DÉFICITS.	»		»		»		»		»		132,631		»		»	

BIENS PATRIMONIAUX DES PROVINCES (1864). (1)

78

PROVINCES.	CONTENANCE CADASTRALE DES PROPRIÉTÉS.			REVENU CADASTRAL DES PROPRIÉTÉS IMPOSABLES.		
	Imposables.	Non imposables.	TOTAL.	Sol.	Bâtimens.	TOTAL.
	hectares. a. c.	hectares. a. c.	hectares. a. c.	francs. c.	francs. c.	francs. c.
Anvers	57 62 80	9 91 70	67 54 50	1,671 30	»	1,671 30
Brabant	43 90	10 14 28	10 58 18	43 35	»	43 35
Flandre occidentale	74 63 12	9 55 85	84 18 97	619 05	102 »	721 05
Flandre orientale	23 88 50	34 82 40	58 70 90	306 84	69 »	375 84
Hainaut	42 34	1 31 99	1 74 33	29 62	366 »	395 62
Liège	1 75 19	40 49	2 15 68	62 84	63 »	125 84
Limbourg	57 07 10	2 55 70	59 62 80	431 76	»	431 76
Luxembourg	57 49	1 86 09	2 43 58	10 97	»	10 97
Namur	9 80	8 84 34	8 94 14	38	»	38
LE ROYAUME.	216 50 24	79 42 84	295 93 08	3,176 11	600 »	3,776 11

(1) D'après le document N° 104 des actes de la chambre des représentants, session 1865-66.

BIENS COMMUNAUX. (1)

DÉSIGNATION.	ANVERS.	BRABANT.	FLANDRE OCCIDENTALE.	FLANDRE ORIENTALE.	HAINAUT.	LIÈGE.	LIMBOURG.	LUXEMBOURG.	NAMUR.		
	h. a. c.	h. a. c.	h. a. c.	h. a. c.	h. a. c.	h. a. c.	h. a. c.	h. a. c.	h. a. c.		
A. Contenance cadastrale des propriétés	{	Imposables . . .	12,407 56 48	3,133 25 52	1,300 07 25	4,120 85 76	20,121 59 63	34,356 69 76	44,508 96 20	106,846 59 15	61,848 90 05
		Non imposables.	170 98 30	277 22 54	355 72 88	107 74 74	278 08 84	140 25 10	87 97 38	89 53 30	144 42 65
TOTAL. . .		12,578 54 78	3,410 48 06	1,655 80 13	4,228 60 50	20,399 68 47	34,496 94 86	44,596 93 58	106,936 12 45	61,993 32 70	
	fr. c.	fr. c.	fr. c.	fr. c.	fr. c.	fr. c.	fr. c.	fr. c.	fr. c.		
B. Revenu cadastral des propriétés imposables.	{	Sol.	27,321 38	126,055 43	29,821 23	41,059 65	500,254 90	239,538 93	81,223 55	807,238 09	611,767 02
		Bâtimens	24,293 »	93,982 »	63,879 »	40,943 »	140,063 »	16,814 »	4,871 »	2,946 »	9,685 »
TOTAL. . .		51,614 38	220,037 43	93,700 23	82,002 65	640,317 90	256,352 93	86,094 55	810,184 09	621,452 02	

(1) D'après le recensement des biens de main-morte au 31 décembre 1864, voir *Documents de la Chambre*, session de 1865-1866, n° 104.

COMMUNES.	RECETTES		DÉPENSES		COMMUNES.	RECETTES		DÉPENSES	
	Ordinaires.	Extraordi- naires.	Ordinaires.	Extraordi- naires.		Ordinaires.	Extraordi- naires.	Ordinaires.	Extraordi- naires.
Province d'Anvers.									
<i>Arrondissement administratif d'Anvers.</i>									
Anvers . . .	4,028,181	3,662,113	3,135,972	1,460,154	Mortsel	12,001	6,413	7,304	4,498
Aertselaer . . .	12,381	2,460	10,794	2,923	Niel	14,853	31,768	12,592	14,802
Austruweel . . .	5,954	1,592	5,409	600	Oelegheem	7,936	2,766	5,572	4,349
Berchem	40,341	13,390	35,555	6,394	Oorderen	16,433	6,968	13,681	4,135
Beirendrecht . . .	9,697	7,159	7,526	3,809	Oostmalle	7,721	2,675	7,275	2,082
Boom	53,571	16,669	38,894	17,507	Pulderbosch	4,367	3,212	4,705	1,239
Borgerhout . . .	61,808	53,995	44,996	20,112	Pulle	5,148	3,880	5,603	1,568
Borsbeek	5,343	13,757	4,216	7,550	Ranst	8,595	15,777	6,991	1,102
Bouchout	12,461	15,630	8,501	11,696	Reeth	9,891	"	9,978	3,460
Brasschaet . . .	16,981	24,030	12,655	18,512	Rumpst	12,494	2,357	7,700	4,874
Brecht	16,406	18,451	12,850	15,245	St-Job-in-t-Goor	3,443	2,854	2,814	304
Brochem	8,687	1,298	6,586	2,237	Saint-Léonard	6,630	3,260	6,149	3,555
Calmpthout . . .	17,181	62,832	13,644	44,996	Santhoven	6,709	5,817	6,918	5,584
Cappellen	16,861	3,072	15,036	2,716	Santvliet	10,751	1,893	8,791	2,287
Contich	19,998	13,484	16,236	3,406	Schelle	9,790	4,344	8,032	2,771
Deurne	19,953	5,572	14,736	7,335	Schilde	6,046	3,137	4,168	2,358
Edeghem	8,283	2,385	6,752	3,238	Schooten	16,122	4,041	12,472	2,487
Eeckeren	20,436	49,154	11,757	38,639	's Gravenwesel	5,720	11,219	4,153	10,939
Emblehem	5,825	2,867	4,844	2,056	Stabroeck	13,839	4,543	13,315	3,017
Esschen	13,841	4,267	11,213	2,109	Viersel	4,905	19,507	3,519	19,835
Halle	4,759	811	4,090	1,233	Vremde	6,059	41,188	5,162	37,085
Hemixem	10,374	3,662	8,475	2,132	Waerloos	6,218	1,276	5,082	970
Hoboken	13,846	5,637	9,469	3,164	Westmalle	7,865	3,705	7,014	606
Hoevenen	9,574	1,790	7,556	991	Wilmarsdonck	6,316	2,863	5,124	599
Hove	6,280	"	4,166	1,516	Wilryck	22,476	20,569	10,673	6,030
Lillo	9,649	20,098	8,539	11,429	Wommelghem	10,888	4,794	10,029	3,865
Linth	5,155	1,000	4,518	255	Wuestwezel	13,641	25,151	19,989	10,384
Loenhout	13,147	5,935	10,849	4,228	Wyneghem	9,188	4,471	7,180	631
Massenhoven . . .	3,188	789	2,434	826	Zoersel	10,005	1,624	5,308	1,003
Merxem	21,659	14,600	12,919	21,869					
					Total de l'arrondissement.	4,767,870	4,270,701	3,718,240	1,875,296
<i>Arrondissement administratif de Malines.</i>									
Malines	500,877	280,283	432,484	203,400	Leest	8,121	8,649	6,107	2,877
Beersel	6,429	5,975	4,981	3,528	Lierre	150,399	31,874	113,349	7,338
Berlaer	18,952	18,053	15,867	8,302	Liezele	4,897	21,465	4,525	10,282
Bevel	3,693	7,662	3,894	5,670	Lippelloo	4,745	3,769	3,721	827
Blaesveld	4,313	4,722	3,724	1,919	Mariekerke	3,580	345	3,462	58
Boisschot	9,791	4,372	8,434	4,483	Nylen	8,765	3,778	7,232	995
Bonheyden	10,637	2,180	9,103	2,333	Oppuers	5,309	5,553	3,575	5,262
Bornhem	17,711	27,320	13,335	25,623	Puers	24,619	63,752	20,688	59,954
Breendonck	7,565	58,684	5,214	49,877	Putte	14,812	31,289	9,905	3,935
Duffel	25,706	9,035	20,154	5,515	Ruysbroeck	10,684	27,574	11,763	22,175
Gestel	1,524	2,113	930	975	Rymenam	10,806	11,204	7,240	2,552
Hefsen	5,076	12,897	3,795	11,781	Saint-Amand	9,354	4,565	6,408	3,149
Heyndonck	3,149	6,228	2,762	4,735	Schriek	15,320	11,207	14,730	5,485
Heyst-op-den- Berg	32,419	4,254	26,365	3,307	Thisselt	9,227	9,771	8,844	6,845
Hingene	18,517	6,419	12,919	6,389	Waelhem	5,641	3,036	4,795	2,823
Hombeek	9,258	3,940	8,045	1,044	Wavre-N.-D.	12,379	9,952	9,952	13,479
Itheghem	11,464	12,552	9,595	2,750	Wavre-st ^e -C.	16,641	33,847	13,551	12,195
Kessel	7,573	2,941	6,071	30	Weert	3,236	47,655	3,276	43,206
Koningshoyck . . .	11,206	86,528	9,544	31,540	Wiekevorst	11,438	5,251	9,996	3,531
					Willebroeck	22,827	77,097	22,656	68,913
					Total de l'arrondissement.	1,058,720	967,791	881,191	649,082
<i>Arrondissement administratif de Turnhout.</i>									
Turnhout	136,991	41,428	131,236	34,220	Bouwel	3,437	2,255	3,290	1,943
Arendonck	18,558	1,667	12,882	582	Casterle	10,889	1,944	9,089	2,397
Baelen	15,912	13,926	11,225	7,514	Dessschel	16,405	9,502	14,546	5,323
Baerle-le-Duc . . .	6,143	9,896	4,504	11,485	Eynthout	6,899	70,006	5,143	69,085
Beersse	7,891	3,142	6,116	2,191	Gheel	54,201	21,349	50,000	13,479

COMMUNES.	RECETTES		DÉPENSES		COMMUNES.	RECETTES		DÉPENSES	
	Ordinaires.	Extraordi- naires.	Ordinaires.	Extraordi- naires.		Ordinaires.	Extraordi- naires.	Ordinaires.	Extraordi- naires.
Gierle	7,505	4,590	5,046	4,704	Poederle	5,086	5,042	4,034	335
Grobbendonck.	8,615	15,508	7,678	16,118	Poppel	5,979	2,729	4,611	2,193
Herenthals.	22,173	10,308	23,054	6,704	Raevels	5,400	1,136	4,476	106
Herenthout	14,532	6,992	11,650	564	Ramsel.	5,854	2,414	4,809	1,215
Hersselt	16,870	6,172	16,399	4,354	Rethy	17,908	8,712	15,394	11,411
Hoogstraeten.	13,228	6,737	11,086	5,623	Ryckevorsel	9,858	3,314	7,678	2,686
Houtvenne.	3,681	958	3,582	726	Thielen	5,578	2,824	4,090	2,993
Hulshout.	5,499	7,728	4,702	2,907	Tongerloo	9,934	29,030	9,932	21,110
Lichtaert.	7,750	5,936	6,843	4,920	Vaerendonck.	1,002	646	869	7
Lille	7,310	6,602	6,687	435	Veerle	7,543	5,728	5,863	4,257
Meir	9,061	30,874	7,455	25,300	Vieux-Turnh.	14,875	17,463	14,131	12,670
Meerhout	19,311	39,161	14,126	4,928	Vlimmeren.	3,140	565	2,791	219
Meerle	9,432	2,506	6,927	2,724	Vorselaer.	11,076	3,669	8,519	3,777
Merxplas.	9,492	4,769	6,500	2,924	Vorst.	11,567	5,172	10,238	1,206
Minderhout	3,928	425	3,094	285	Vosselaer	5,491	5,551	4,702	3,306
Moll	26,480	15,685	23,979	9,168	Wechelderzande	3,770	4,862	2,651	301
Morckhoven	4,149	1,931	3,130	131	Weelde.	8,577	2,837	5,432	2,565
Noorderwyck	6,777	2,982	5,214	2,262	Westerloo	15,677	16,489	15,640	10,201
Oevel.	6,110	1,850	5,417	604	Wortel.	4,879	4,724	3,477	3,045
Olmen	7,845	11,736	6,693	7,141	Westmeerbeek.	3,668	1,196	3,480	237
Oolen	11,876	12,846	8,915	3,049	Zoerle	3,505	5,758	3,255	1,431
Total de l'arrondissement.					659,332	501,272	571,980	339,061	
Total de la province.					6,485,922	5,739,764	5,171,411	2,863,439	
					12,225,686	8,034,850			

Province de Brabant.

Arrondissement administratif de Bruxelles.

Bruxelles	6,559,418	11,951,642	3,719,321	14,683,979	Forest	19,519	37,622	15,666	37,341
Alseberg	6,550	532	5,994	688	Gaesbeek.	2,380	370	1,944	881
Anderlecht.	103,547	31,516	92,941	19,703	Gammerages.	13,314	9,130	14,177	8,174
Assche	34,127	1,530	29,674	4,880	Ganshoren.	8,420	4,088	8,116	3,958
Audenaeken	1,774	1,387	1,654	599	Goyck	13,328	2,060	11,645	2,159
Auderghem	13,790	1,887	9,446	5,560	Grand-Bigard	7,812	4,282	7,014	4,194
Beckerzeel.	2,660	11,700	2,207	10,769	Grimberghen	24,995	505	19,955	5,226
Beersel.	7,681	1,430	6,206	1,158	Hal.	73,044	165,108	47,996	66,798
Bellinghen	3,946	353	3,291	606	Hamme.	1,628	458	1,075	655
Berchem-s ^{te} -A.	4,887	776	4,158	1,018	Haren	7,146	21,698	5,215	22,918
Berchem-s ^t -L.	786	669	738	35	Haute-Croix.	7,203	990	4,971	800
Berg	6,617	2,883	4,704	3,678	Hekelghem.	8,226	1,055	6,128	1,943
Beyghem	5,500	373	4,068	1,435	Hersfelingen	10,073	8,631	10,455	7,971
Bierghes	6,445	310	6,152	300	Hérinnes	13,596	4,303	10,927	6,209
Bodeghe ^m -s ^t M.	6,314	436	4,943	1,699	Hoeylaert	13,060	4,874	10,845	4,053
Bogaerden	4,154	449	4,341	300	Humbeek	13,618	1,926	12,359	1,777
Borgh-Lomb.	6,063	15,008	3,092	17,031	Huysingen	3,867	1,757	2,953	337
Brages	3,726	2,526	3,808	2,467	Itterbeek.	6,088	721	5,164	2,126
Brusseghem	12,812	1,883	9,680	4,303	Ixelles	390,056	151,605	273,093	265,263
Bueken.	2,778	902	2,262	1,429	Jette	18,224	2,166	16,298	4,495
Buyssingen	4,243	810	3,134	2,500	Koekelberg.	25,121	4,138	24,720	3,035
Campenhout.	14,228	1,698	9,038	6,289	Laeken.	118,744	87,343	96,427	110,213
Cappelle-au-B.	10,765	542	8,246	1,326	Leerbeek.	3,208	2,471	2,088	3,038
Cappelle-s ^t -Ul ^r	5,603	11,254	3,636	3,234	Leeuw-s ^t -Pierre	24,133	7,037	18,193	12,866
Castre	9,860	1,114	7,124	5,183	Lembecq.	17,353	12,224	12,150	17,278
Cobbeghem	4,253	8,313	2,488	6,800	Lennick-s ^t -M.	10,846	1,613	8,423	1,675
Crainhem	5,670	929	3,975	2,644	Lennick-s ^t -Q.	14,900	3,387	7,735	7,105
Dieghem	10,294	5,377	7,289	7,932	Liedekerke.	9,629	1,889	7,190	2,547
Dilbeek.	9,904	561	8,482	1,289	Linkebeek	7,200	13,647	6,456	2,920
Droogenbosch.	6,643	837	5,722	1,859	Lombeek-N.-D.	4,189	810	3,689	1,414
Elewyt.	9,198	1,240	6,678	3,120	Lombeek-s ^{te} -C.	7,614	1,155	5,522	2,467
Elinghen.	1,720	117	1,289	1,243	Londerzeel.	27,357	14,135	20,616	18,653
Eppeghem	7,959	2,345	5,496	4,716	Machelen.	7,300	883	6,094	2,022
Esschene.	8,621	3,072	7,599	4,081	Malderen.	10,785	4,953	6,230	14,765
Etterbeek.	52,205	191,589	37,761	187,850	Maxenzeel	4,360	3,593	3,652	4,270
Evere.	13,052	2,903	9,733	4,945	Melsbroeck.	5,090	1,681	4,587	2,697

COMMUNES.	RECETTES		DÉPENSES		COMMUNES.	RECETTES		DÉPENSES	
	Ordinaires.	Extraordi- naires.	Ordinaires.	Extraordi- naires.		Ordinaires.	Ext aordi- naires.	Ordinaires.	Extraordi- naires.
Merchtem . . .	22,046	9,752	13,739	16,288	Schepdael . . .	10,540	3,383	9,949	2,927
Meyse	16,261	1,104	12,886	3,468	Sempst.	11,753	10,189	10,808	8,526
Molenbeek-s-t-J.	308,558	70,540	228,769	126,454	Steenhuffel . . .	9,066	5,029	7,580	6,880
Molhem	6,828	789	4,820	3,092	Steenockerzeel.	7,710	1,885	5,892	2,542
Muysen	13,856	5,134	10,704	5,040	Sterrebeek . . .	6,451	1,976	4,881	2,260
Neder-Ockerz.	7,404	6,885	5,379	9,020	Strombeek . . .	6,409	930	4,333	3,125
Neder-Over- Heembeek . . .	8,197	10,924	8,065	10,124	Strythem.	3,660	1,929	2,820	4,441
Nosseghem . . .	4,654	3,398	5,159	3,086	Teralphene . . .	5,525	525	3,953	2,171
Oetinghen . . .	9,311	5,158	7,917	1,050	Ternath	12,723	6,028	8,029	9,047
Oepinghen . . .	18,626	10,017	13,776	6,404	Thollembeek . .	12,978	9,197	9,776	10,420
Overysse	43,870	13,221	27,431	23,058	Tourneppe	16,504	5,667	13,002	6,524
Pamel	12,574	6,816	9,093	17,783	Uccle.	66,815	21,834	52,994	29,660
Pepinghen . . .	8,887	2,733	8,136	2,418	Vilverde	56,086	92,624	48,576	98,083
Perck	7,965	661	5,731	2,797	Vlesembeek . . .	7,752	5,142	4,853	5,649
Peuthy	4,659	3,439	4,354	3,796	Vollezeel	8,495	7,008	6,526	7,324
Ramsdonck . . .	4,357	1,543	3,607	1,482	Wambeek	8,594	20,767	7,416	19,439
Relegem	4,315	1,002	2,752	1,130	Watermael	19,953	5,864	14,139	9,497
Rode-s-t-Genès	12,678	770	11,418	1,106	Weerde	4,426	4,816	3,522	5,433
Ruysbroeck . . .	6,722	6,099	5,381	4,280	Wemmel	8,880	12,410	6,418	14,428
Saintes.	9,383	3,178	7,818	2,247	Wesembeek	7,695	388	6,023	475
Saint-Gilles . .	186,490	7,403	108,713	181,878	Woluwe-s-t-E.	8,261	3,419	7,183	3,949
Saint-Josse-ten- noode	424,824	429,981	338,345	594,472	Woluwe st- L.	13,149	4,158	8,033	2,891
Saventhem. . . .	9,629	5,732	9,150	920	Woluwe st- P.	8,680	1,336	5,822	6,681
Schaerbeek . . .	327,980	260,391	265,099	256,410	Wolverthem. . . .	23,010	55,516	16,876	49,636
					Zellick	7,643	1,343	5,290	606
					Total de l'arrondissement. . .	9,754,630	14,001,213	6,159,080	17,251,407

Arrondissement administratif de Louvain.

Louvain	690,498	765,842	536,513	636,731	Haecht	14,141	3,089	11,979	3,064
Aerschot	29,384	11,814	18,782	14,944	Haekendover . . .	4,834	3,718	4,146	3,800
Attenrode	4,871	5,640	7,247	3,227	Halle.	8,377	10,742	6,980	11,342
Bael	5,252	383	4,566	2,092	Hautem-s-t-M. . . .	3,649	1,890	3,113	1,091
Bauterssem	5,050	4,307	3,879	4,396	Hauwaert	7,325	15,095	4,863	23,056
Becquevort. . . .	7,491	24,294	6,249	9,161	Heelenbosch	4,079	1,397	2,707	2,130
Beggynendyck . .	5,742	3,660	5,897	2,011	Herent	16,730	3,105	15,053	3,973
Berthem	15,384	1,670	10,363	4,145	Hever	5,662	1,161	4,219	1,765
Betecom	11,528	1,543	8,206	4,649	Hervelé.	13,444	22,539	9,954	23,900
Bierbeek	21,805	4,102	11,683	7,580	Hoeldeen	3,689	771	3,667	24
Binkom	9,113	7,621	5,201	9,217	Holsbeek	7,482	1,674	5,930	1,743
Blanden	2,860	536	2,366	922	Hougaerde	28,803	2,699	21,140	7,422
Boortmeerbeek . .	10,590	3,272	8,151	5,182	Huldenberg	9,681	3,010	8,488	2,681
Budinghen	10,044	4,963	8,330	2,801	Keerbergen	10,247	8,485	7,067	13,168
Bunsbeek	6,834	286	7,292	737	Kerkom	7,265	1,822	6,229	1,033
Cageveinne	8,203	4,986	8,961	6,013	Kessbeek	7,183	2,735	5,069	3,368
Cappellen	3,625	823	3,059	969	Kessel-Loo.	13,984	4,453	10,653	17,676
Corbeek-Dyle . . .	4,208	544	2,978	1,816	Langdorp	10,152	1,916	9,251	846
Corbeek-Loo. . . .	7,509	4,839	4,746	1,964	Léau	15,813	5,605	11,926	8,377
Cortenaeken	6,170	7,278	5,665	7,360	L'Ecluse	3,230	656	2,304	1,203
Cortenber.	5,513	2,097	4,797	2,390	Leeftael	12,015	700	10,158	2,378
Cortryck-Dutz. . .	5,708	6,173	4,169	2,020	Linden	5,635	1,521	4,797	"
Cumplich	6,611	12,384	4,855	12,802	Loonbeek	3,245	5,484	2,961	5,076
Deurne.	3,713	2,740	2,617	3,102	Lovenjoul	4,903	2,936	3,138	3,107
Diest	71,305	4,265	65,610	6,563	Lubbeek.	13,462	9,098	10,681	9,271
Dormael	3,699	2,009	2,982	693	Meensel	5,338	4,190	3,842	5,837
Duysbourg.	8,368	3,182	7,989	3,423	Meerbeek	4,534	5,078	3,025	5,486
Erps	16,186	2,403	14,035	1,273	Melkwezer	3,941	6,800	3,434	7,047
Esemael	2,015	452	1,371	850	Meldert	6,141	265	4,911	804
Everberg.	8,754	13,088	7,245	13,830	Messelbroeck. . . .	3,923	2,749	2,952	2,662
Geet-Betz	12,055	24,453	5,535	23,119	Molenbeek	5,431	5,275	3,733	8,661
Gelrode	5,071	1,074	3,667	1,787	Montaigu.	10,052	8,722	8,133	5,091
Glabbeek	5,142	1,683	4,018	2,809	Neerheylissem. . .	9,142	3,931	7,192	2,967
Gossoncourt. . . .	6,616	3,937	4,789	3,925	Neerlinter	14,589	13,347	12,670	13,544
Graesen	2,758	570	2,691	586	Neervelp	6,008	361	3,941	1,881

COMMUNES.	RECETTES		DÉPENSES		COMMUNES.	RECETTES		DÉPENSES	
	Ordinaires.	Extraordi- naires.	Ordinaires.	Extraordi- naires.		Ordinaires.	Extraordi- naires.	Ordinaires.	Extraordi- naires.
Neerysche . . .	8,226	813	6,534	1,443	Tirlemont . . .	137,795	29,519	136,566	7,652
Nieuwrode . . .	7,068	6,755	4,592	8,082	Tremeloo . . .	7,321	855	5,691	2,305
Oirbeek . . .	1,799	1,006	1,318	619	Vaelbeek . . .	1,233	640	1,161	13
Opheylysem . . .	6,423	1,592	4,710	2,824	Velthem . . .	7,504	1,230	6,505	1,620
Opplinter . . .	7,129	3,674	5,674	4,310	Vettryck . . .	4,433	806	3,156	1,669
Opvelp . . .	7,510	11,220	4,398	13,330	Vieux-Heverlé . . .	6,078	2,112	4,937	1,070
Orsmael . . .	4,993	1,419	3,821	2,775	Vissenacken . . .	6,081	5,181	4,703	5,878
Ottenbourg . . .	8,731	1,389	6,847	4,663	Vosseme . . .	4,995	855	3,971	1,600
Pellenberg . . .	4,905	1,544	3,810	986	Waenrode . . .	5,089	210	4,578	334
Rillaer . . .	9,320	4,401	7,082	3,754	Webbecom . . .	3,884	1,336	3,884	300
Rode-ste-Agathe . . .	7,788	1,963	6,454	2,906	Weert-st-Georg . . .	7,297	3,866	5,145	5,163
Rode-st-Pierre . . .	6,054	5,415	3,663	7,158	Werchter . . .	13,021	10,812	9,782	9,844
Roosbeek . . .	3,939	683	3,370	1,601	Wesemael . . .	9,367	8,690	8,484	9,525
Rotselaer . . .	12,663	3,961	11,420	5,143	Wespelaer . . .	6,139	1,910	4,922	2,681
Rummen . . .	9,959	9,952	7,666	6,512	Willebrighen . . .	5,883	2,145	4,598	3,173
Schafflen . . .	11,691	5,477	12,335	2,717	Wilsel . . .	9,105	3,259	4,848	2,179
Sichem . . .	19,228	16,545	10,249	16,945	Winghe st-G . . .	8,650	524	6,899	927
Tervueren . . .	13,208	6,459	8,514	8,903	Winxel . . .	6,712	11,941	6,735	11,545
Testelt . . .	6,151	2,514	6,105	2,500	Wommersom . . .	5,222	1,218	4,605	1,304
Thielt . . .	8,759	2,942	7,426	1,551	Zétrud-Lumay . . .	9,695	1,789	7,742	1,253
Thildonck . . .	6,551	362	4,421	2,027					
Total de l'arrondissement . . .						1,771,163	1,284,691	1,416,647	1,182,884

Arrondissement administratif de Nivelles.

Nivelles . . .	93,894	32,536	80,386	37,298	Huppaye . . .	6,752	1,052	6,248	923
Archenes . . .	4,792	2,324	3,423	3,552	Incourt . . .	7,852	2,720	4,778	3,469
Autre-Eglise . . .	7,767	3,764	7,362	3,259	Ittre . . .	13,046	13,754	9,595	17,271
Baisy-Thy . . .	15,454	3,205	12,863	6,099	Jandrain . . .	10,016	18,545	6,745	17,996
Baulers . . .	5,153	467	3,867	1,415	Jauche . . .	9,467	7,027	8,751	7,520
Beauvechain . . .	15,920	2,213	10,174	7,307	Jauchelette . . .	4,324	2,300	3,388	2,097
Bierges . . .	7,254	9,423	5,639	9,007	Jodoigne . . .	31,209	5,073	20,561	9,613
Biez . . .	4,586	1,450	3,238	1,228	Jodoigne-Souv . . .	5,449	1,456	6,033	103
Bomal . . .	4,954	1,768	3,085	3,371	La Hulpe . . .	10,296	1,464	8,278	2,159
Bonzel . . .	5,240	2,205	4,014	3,779	Lasne . . .	8,384	2,501	6,203	3,327
Bornival . . .	4,088	310	2,990	1,350	Lathuy . . .	4,368	13,431	3,134	13,366
Bossut-Gottech . . .	13,731	1,521	10,764	3,619	Lillois-Witterz . . .	7,635	20,820	6,591	21,133
Bousval . . .	9,473	9,077	6,457	16,557	Limal . . .	6,385	748	5,056	842
Braine-l'Alleud . . .	23,439	16,122	22,423	13,118	Limelette . . .	5,037	1,321	4,188	2,168
Braine-le-Chât . . .	12,472	3,316	9,706	5,455	Longueville . . .	5,078	1,326	4,822	1,360
Céroux-Mousty . . .	12,851	10,793	9,302	13,796	Loupoigne . . .	8,935	359	8,587	492
Chastre . . .	8,721	701	6,463	2,600	Malèves . . .	9,068	1,246	8,404	2,639
Chaumont Gist . . .	12,457	3,263	10,700	2,865	Maransart . . .	4,871	2,992	4,321	2,917
Clabecq . . .	6,757	894	3,868	1,987	Marbais . . .	10,935	11,095	12,783	17,959
Corbais . . .	4,845	8,429	2,960	9,398	Marilles . . .	7,793	2,338	9,001	889
Corroy-le-Grand . . .	11,105	6,743	9,828	2,841	Melery . . .	4,243	2,454	5,033	438
Cortil-Noirm ^t . . .	7,789	1,471	6,253	3,932	Melin . . .	8,014	1,848	7,983	1,662
Court-st-Etienne . . .	15,865	24,677	11,904	27,681	Monstreux . . .	3,433	554	2,898	409
Couture-st-G . . .	5,003	1,767	4,137	2,167	Mont-st-André . . .	6,568	1,101	4,389	2,148
Dion-le-Mont . . .	4,315	3,182	3,638	3,268	Mont-st-Guibert . . .	6,562	10,221	4,919	9,196
Dion-le-Val . . .	2,477	3,268	1,881	928	Nethen . . .	7,794	10,123	6,150	11,022
Dongelberg . . .	5,393	995	4,200	832	Nil-st-Vincent . . .	15,754	7,424	8,063	15,678
Enines . . .	3,315	211	3,044	340	Nodebais . . .	6,590	1,414	3,040	4,767
Folx-les-Caves . . .	4,557	3,040	3,408	868	Noduwez . . .	13,797	497	11,500	2,509
Geest-Géromp . . .	7,154	7,562	5,073	7,661	Noville . . .	5,734	7,449	8,853	8,566
Genappe . . .	12,734	2,219	12,989	1,263	Ohain . . .	13,550	4,249	10,753	4,020
Gentinne . . .	5,930	679	4,522	1,570	Oisquercq . . .	4,598	4,243	3,862	1,627
Genvai . . .	8,648	28,880	5,509	30,598	Opchain . . .	8,133	2,920	0,367	4,355
Glabais . . .	6,349	1,554	4,348	2,605	Opprebas . . .	13,404	14,828	9,708	13,898
Glimes . . .	6,850	901	5,046	1,136	Orbais . . .	4,778	2,092	3,681	3,848
Grand-Rosière . . .	6,309	1,356	5,000	1,118	Orp-le-Grand . . .	9,287	5,798	10,125	4,669
Grez-Doiceau . . .	21,810	4,904	16,658	7,164	Ottignies . . .	8,566	6,707	6,577	7,915
Hamme-Mille . . .	7,393	605	4,487	2,944	Perwez . . .	16,029	41,225	12,870	40,120
Haut-Ittre . . .	4,557	2,060	4,192	2,879	Piétrain . . .	9,124	4,541	6,300	3,249
Hévillers . . .	5,171	126	5,009	103	Piétrebas . . .	8,381	21,964	7,706	20,074
Houtain . . .	6,986	5,881	5,739	7,034	Plancenoit . . .	6,992	8,364	6,069	8,984

COMMUNES	RECETTES		DÉPENSES		COMMUNES.	RECETTES		DÉPENSES	
	Ordinaires.	Extraordi- naires.	Ordinaires.	Extraordi- naires.		Ordinaires.	Extraordi- naires.	Ordinaires.	Extraordi- naires.
Quenast	5,521	1,661	4,156	542	Tilly	6,797	842	4,984	3,507
Ramillies-Offus	7,757	1,751	5,849	3,490	Tourinnes-la-				
Rebecq-Rogno ⁿ	17,147	7,723	13,360	9,673	Grosse	9,722	5,624	5,911	8,819
Rixensart	3,972	1,833	3,509	1,828	Tourinnes-st-				
Rosières	4,623	1,035	3,920	1,569	Lambert	9,893	16,925	8,315	14,949
Roux-Miroir	4,927	16,057	5,529	18,490	Tubize	19,447	4,932	14,861	9,028
Saint-Géris	4,009	162	2,615	2,233	Vieux-Genappe	8,204	3,360	6,396	3,890
St-Jean-Geest	5,017	2,514	4,034	200	Villers-la-Ville	6,926	4,758	6,140	3,768
St-Remi-Geest	4,713	431	4,404	520	Virginal-Sam.	9,295	253	6,210	2,380
Sart-dames-Av.	12,584	4,235	9,656	6,367	Walhain-st-P.	12,023	1,510	11,181	1,097
Thines	3,846	349	2,994	668	Waterloo	13,831	1,914	11,658	3,463
Thorembais-l-					Wauthier-Br ^{ne}	7,592	1,234	7,686	6
Béguines	7,392	1,510	6,091	3,885	Wavre	61,250	3,997	54,956	3,439
Thorembais-st-					Ways	4,337	1,167	3,207	3,477
Trond	8,150	1,861	5,751	3,969					
Total de l'arrondissement.					1,057,883	575,084	855,835	662,960	
Total de la province					12,583,676	15,860,988	8,431,562	10,097,257	
					28,444,664		27,528,813		

Province de la Flandre occidentale.

Arrondissement administratif de Bruges.

Bruges	683,622	444,528	655,758	364,009	Ramscappelle	3,272	5,158	3,307	4,515
Aertrycke	16,282	17,961	16,023	5,765	Ruddervoorde	17,367	19,859	14,445	"
Assebroecke	7,802	1,889	7,915	381	Saint-André	12,291	65,078	7,533	567
Beernem	18,436	7,706	15,947	6,177	Sainte-Croix	12,003	5,578	7,973	6,041
Blankenberghe	36,758	44,723	32,317	12,395	Saint-Georges-				
Coolkerke	7,422	2,758	6,164	364	ten-distel	8,535	727	8,058	488
Damme	7,628	5,612	6,040	2,128	Saint-Michel	9,936	1,826	7,008	658
Dudzeele	12,274	11,232	8,658	4,068	Saint-Pierre-s-				
Heust	9,051	6,243	5,390	6,640	la Digue	7,027	2,896	6,956	665
Houcke	2,453	1,537	3,108	48	Snellegem	5,325	20,131	3,051	16,619
Houttave	6,149	3,873	6,090	763	Stalville	6,171	2,809	5,457	631
Jabbeke	7,074	2,623	5,291	1,479	Syssele	14,712	13,595	13,622	4,671
Knocke	8,809	83,778	10,157	73,970	Thourout	53,440	21,618	52,400	13,613
Lapscheure	8,332	3,001	8,144	1,414	Uytkerke	5,087	24,579	4,766	21,670
Lisseghe	13,484	57,050	15,359	54,425	Varsenaere	6,976	8,239	4,439	3,123
Lophem	8,152	4,692	6,574	115	Waerdamme	5,728	27	5,291	620
Meeterke	5,236	745	4,809	485	Wenduynne	2,540	1,101	2,448	171
Moerkerke	17,988	3,358	16,613	1,279	Westcapelle	9,569	11,216	7,807	889
Nieuwmunster	3,932	15	3,772	142	Zedelghem	14,264	29,826	13,045	23,872
Oedelem	24,464	42,499	24,313	35,140	Zerkeghem	5,420	9,205	4,106	12,409
Oostcamp	27,216	18,364	22,807	2,128	Zuyenkerke	6,895	5,661	5,444	2,719
Oostkerke	7,355	12,668	3,439	15,710					
Total de l'arrondissement.					1,146,177	1,026,054	1,060,710	702,069	

Arrondissement administratif de Courtrai.

Courtrai	274,300	170,998	252,935	32,815	Gulleghem	15,858	2,360	14,288	1,118
Aelbeke	9,188	21,285	11,891	1,616	Gyselbrechte-				
Anseghem	13,741	445	13,649	1,412	ghem	1,222	427	1,636	66
Autyve	4,655	7,738	3,503	297	Harlebeke	29,831	7,430	24,203	4,886
Avghem	21,908	10,155	25,935	5,873	Heestert	12,432	80,316	9,863	79,467
Bavichove	5,525	4,345	4,514	2,385	Helchin	9,185	45,073	8,695	3,850
Belleghem	10,657	13,901	10,013	14,605	Herseaux	13,916	7,173	13,857	511
Beveren	5,945	1,592	5,323	701	Heule	16,674	1,627	14,885	2,306
Bisseghem	4,454	1,466	4,183	12	Hulste	10,859	3,649	9,898	3,981
Bossuyt	3,852	1,144	3,494	477	Ingoyghem	7,633	36	6,601	290
Caster	5,066	308	4,815	459	Kerkhove	6,959	3,750	7,390	422
Coyghem	7,742	2,133	7,222	1,595	Lauwe	13,902	23,997	10,505	18,097
Cuerne	15,450	3,870	12,336	2,404	Lendeledede	17,291	13,993	11,213	750
Deerlyk	24,207	73,492	19,127	69,125	Luinghe	8,300	996	6,029	3,267
Desselghem	11,900	3,749	11,639	3,545	Marcke	7,904	4,363	6,963	2,688
Dottignies	21,855	27,836	17,593	24,948	Menin	73,739	74,124	71,540	16,041
Espierres	8,000	5,093	8,122	2,144	Moen	8,650	6,958	6,373	753

COMMUNES.	RECETTES		DÉPENSES		COMMUNES.	RECETTES		DÉPENSES	
	Ordinaires.	Extraordi- naires.	Ordinaires.	Extraordi- naires.		Ordinaires.	Extraordi- naires.	Ordinaires.	Extraordi- naires.
Moorsele . . .	19,218	10,052	15,131	9,573	Tieghe . . .	9,101	965	8,063	123
Mouscron . . .	44,728	26,177	34,731	25,571	Vichte . . .	5,768	1,740	5,698	109
Ooteghem . . .	11,712	6,888	9,611	1,497	Vive saint-Eloi.	5,703	619	4,904	768
Reckem . . .	11,082	3,251	9,535	1,500	Waereghem . .	38,684	10,878	36,645	4,383
Rolleghem . .	11,629	9,332	10,409	10,501	Waermaerde . .	5,408	3,937	4,904	2,687
Saint-Genois .	20,039	25,713	15,307	16,496	Wevelghem . .	27,850	6,576	25,702	3,686
Sweveghem . .	20,648	2,803	18,419	2,202					
					Total de l'arrondissement . .	934,370	746,813	840,252	381,996
<i>Arrondissement administratif de Dixmude.</i>									
Dixmude . . .	33,806	21,375	29,232	35,009	Nieucappelle . .	6,685	2,112	7,041	299
Beerst . . .	6,827	2,848	7,818	1,088	Noordschoote . .	7,047	22,786	6,391	6,674
Bovekerke . . .	6,413	8,926	5,181	7,279	Oostkerke . . .	2,423	2,903	2,623	289
Caeskerke . . .	5,008	4,189	4,602	614	Oudcappelle . .	2,486	3,520	2,356	504
Clercken . . .	10,957	1,786	8,768	390	Pollinchove . .	10,539	11,636	9,043	1,655
Cortemarck . .	22,659	20,445	22,842	4,403	Reininghe . . .	13,076	14,579	10,371	8,179
Couckelaere . .	23,268	31,806	22,312	26,862	Saint-Jacques- » Cappelle . . .	2,741	500	2,574	»
Eessene . . .	13,372	1,732	13,426	»	Stuyvekenskerke	4,932	6,446	4,204	4,000
Hanzaeme . . .	15,986	20,673	9,466	16,779	Vladslou . . .	32,275	31,889	12,805	47,938
Keyem . . .	12,673	3,940	7,813	246	Wercken . . .	10,400	11,251	9,216	10,656
Lampernisse . .	7,127	56,100	8,148	55,288	Woumen . . .	13,914	9,181	12,901	1,041
Leke . . .	9,067	16,324	6,860	7,947	Zarren . . .	8,002	10,514	6,724	233
Loo . . .	15,390	34,074	11,774	28,604					
Merckem . . .	20,112	16,793	14,708	4,732					
					Total de l'arrondissement . .	317,185	368,328	259,289	270,859
<i>Arrondissement administratif de Furnes.</i>									
Furnes . . .	59,184	29,383	40,232	31,791	Moeres . . .	5,460	46,336	1,905	53,445
Adinkerke . . .	11,943	13,585	6,897	5,398	Nieuport . . .	39,151	93,008	46,255	34,564
Alveringhem . .	26,202	9,940	24,354	6,130	Oeren . . .	1,492	253	1,637	»
Avecappelle . .	6,919	2,070	4,401	3,697	Oostdunkerke . .	8,955	9,960	6,974	7,992
Beveren . . .	15,984	6,863	15,231	2,898	Pervyse . . .	10,930	32,835	9,579	17,683
Boitshoucke . .	2,531	1,381	2,300	1,167	Ramsappelle . .	10,324	85,323	9,036	42,549
Bulscamp . . .	7,428	7,589	5,268	2,114	Saint-Georges . .	4,475	11,750	3,247	9,868
Coxyde . . .	5,454	1,410	5,423	59	Saint-Bicquiers	1,586	111	1,562	16
Eggewaertscap- pelle . . .	3,447	382	3,350	156	Stavele . . .	10,231	6,039	8,242	2,470
Gyverinchove . .	5,291	2,817	5,173	36	Steenkerke . . .	8,462	9,432	8,330	5,648
Hoogstaede . . .	6,320	803	6,331	502	Vinckem . . .	6,253	12,818	3,253	3,662
Houthem . . .	12,558	10,603	10,814	3,950	Wulpen . . .	7,474	4,605	5,510	3,606
Isenberghe . . .	7,392	9,792	5,947	7,445	Wulveringhem .	7,854	1,904	5,915	2,382
Leyseele . . .	20,627	6,719	18,435	2,908	Zoetenaey . . .	542	87	675	9
					Total de l'arrondissement . .	314,469	418,758	266,276	252,154
<i>Arrondissement administratif d'Ostende.</i>									
Ostende . . .	408,566	388,752	328,607	85,686	Roxem . . .	2,935	784	3,300	»
Bekeghem . . .	3,373	3,531	3,004	107	St-Pierre-Cap- pelle . . .	3,270	680	2,605	202
Breedene . . .	16,801	15,375	29,364	2,097	Schoore . . .	5,646	13,670	5,091	9,849
Clemskerke . . .	5,622	4,105	4,708	2,387	Slype . . .	8,990	5,175	7,763	5,773
Eerneghem . . .	18,541	12,671	17,570	10,706	Snaeskerke . . .	5,086	15,489	5,078	12,399
Ettelghem . . .	5,738	23,811	5,200	18,059	Stene . . .	6,926	27,448	9,490	24,074
Ghistelles . . .	16,638	20,072	16,522	6,262	Vlissegem . . .	6,866	2,474	4,722	1,950
Ichteghem . . .	15,180	16,327	8,951	1,970	Westende . . .	5,458	1,520	4,223	2,023
Lefinghe . . .	11,509	6,575	10,381	3,253	Westkerke . . .	6,111	1,233	6,291	424
Lombartzzyde . .	3,988	50	3,502	284	Wilskerke . . .	3,035	1,897	2,414	»
Mannekensvere	3,477	1,999	3,148	2,048	Zande . . .	3,533	669	4,002	148
Mariakerke . . .	5,104	1,244	4,617	»	Zandvoorde . . .	7,564	16,922	6,156	7,423
Middelkerke . .	5,442	942	3,863	834	Zevecote . . .	3,954	3,162	3,161	»
Moere . . .	6,974	2,904	5,870	2,749					
Oudenburg . . .	11,999	4,654	8,650	5,712					
					Total de l'arrondissement . .	608,326	594,135	518,259	206,419

COMMUNES.	RECETTES		DÉPENSES		COMMUNES.	RECETTES		DÉPENSES	
	Ordinaires.	Extraordi- naires.	Ordina- res.	Extraordi- naires.		Ordinaires.	Extraordi- naires.	Ordinaires.	Extraordi- naires.
<i>Arrondissement administratif de Roulers.</i>									
Roulers.	125,443	197,160	119,139	106,130	Lichtervelde. . .	29,307	4,942	27,261	1,500
Ardoeye.	31,420	29,050	28,185	11,991	Mooisledede. . .	29,944	10,734	27,630	6,337
Beyeren.	14,592	6,921	17,351	7,091	Oostnieuwkerke. .	14,865	7,692	15,641	2,755
Cachtem.	7,897	15,071	8,810	10,232	Ouckene.	12,442	19,711	12,234	19,047
Dadizeele.	8,542	5,793	6,100	938	Rolleghemcap- pelle.	7,175	19,874	5,701	127
Emelghem.	8,200	1,189	6,229	»	Rumbeke.	30,200	62,841	28,665	55,251
Gits.	18,754	18,328	23,492	10,004	Staden.	25,644	14,234	22,520	6,949
Hooglede.	35,793	18,725	38,117	13,425	Westroosebeke.	12,853	5,840	12,159	2,285
Ingelmunster. . .	25,048	3,020	22,183	2,871	Winkel-s ^t . Eloi.	15,302	19,805	12,429	18,033
Iseghem.	49,692	12,352	52,702	2,814					
Ledeghem.	18,514	30,246	13,203	28,188					
			Total de l'arrondissement. . .			521,537	593,528	499,751	306,568
<i>Arrondissement administratif de Thielt.</i>									
Thielt.	78,756	118,946	75,040	89,501	Oyghem.	9,731	5,615	7,293	423
Aersele.	13,059	7,557	12,567	3,238	Pitthem.	27,408	8,272	21,803	8,521
Caeneghem. . . .	9,585	2,440	10,485	1,802	Ruyselede. . . .	35,215	14,626	28,214	11,416
Coolscamp.	11,916	14,673	11,308	909	Schuyfferscap- pelle.	8,407	12,585	11,199	11,479
Denterghem. . . .	14,919	5,531	15,363	4,722	Swezezele. . . .	28,423	9,303	25,371	7,959
Eeghem.	11,308	13,583	10,761	7,179	Vive-s ^t -Bavon. . .	7,219	2,808	8,147	»
Marckeghem. . . .	6,439	2,084	6,525	125	Wacken.	11,920	6,101	13,507	2,553
Meulebeke.	45,117	56,287	36,614	41,634	Wielsbeke. . . .	8,330	2,249	10,102	104
Oesselghem.	2,828	1,286	3,375	»	Wynghe.	32,116	9,190	30,420	2,775
Oostroosebeke. .	29,766	51,091	28,406	33,529					
			Total de l'arrondissement. . .			392,462	344,347	366,620	227,869
<i>Arrondissement administratif d'Ypres.</i>									
Ypres.	238,243	39,713	202,199	59,899	Passchendael. . .	18,890	5,263	17,595	5,624
Bas Warnéton. . .	6,071	796	4,414	928	Ploegsteert. . . .	18,557	39,344	12,460	39,512
Becelaere.	14,773	3,171	15,873	1,333	Poperinghe. . . .	70,023	400,959	71,216	388,954
Bixshoote.	6,156	2,817	5,334	»	Proven.	9,623	5,523	7,286	5,076
Boesinghe.	15,801	20,135	9,238	20,506	Reninghelst. . . .	16,852	5,884	14,954	1,123
Brielen.	6,522	25,272	5,628	23,800	Rousbrugge. . . .	26,307	124,761	20,781	53,830
Comines.	16,887	10,479	18,425	7,895	Saint-Jean.	7,704	841	6,120	1,559
Crombeke.	7,931	4,491	5,720	4,635	Vlamertinghe. . .	19,007	41,472	17,016	23,289
Dickebusch. . . .	9,125	2,268	7,688	565	Voormezele. . . .	8,065	16,156	5,509	4,079
Dranoutre.	7,905	802	5,860	1,680	Warnéton.	29,124	16,658	21,491	11,135
Elverdinghe. . . .	13,453	7,376	9,671	6,725	Wauwille.	29,224	5,900	23,490	9,969
Gheluvelt.	7,222	1,271	7,727	180	Wervicq.	34,098	36,280	31,686	30,634
Gheluwe.	22,255	11,278	18,912	11,145	Westoutre.	9,160	1,584	7,100	1,530
Hollebeke.	4,000	2,055	3,794	1,402	Westvleteren. . .	10,087	7,041	7,168	1,629
Houthem.	7,675	11,166	7,002	11,722	Woesten.	6,097	1,458	6,452	220
Kemmel.	10,105	25,385	8,971	26,227	Wulverghem. . . .	4,488	700	4,193	1,016
Langemarck. . . .	49,644	6,601	46,913	2,690	Wytshaete.	15,606	25,130	13,553	21,539
Locre.	6,041	2,935	5,776	84	Zandvoorde. . . .	5,256	12,189	4,168	10,527
Messines.	11,956	4,452	8,391	6,040	Zillebeke.	9,140	3,212	10,552	657
Neuve-Eglise. . .	21,048	13,185	17,315	15,519	Zonnebeke. . . .	14,382	7,840	11,515	5,146
Oostvleteren. . .	12,374	7,347	7,738	3,106	Zuydschoote. . . .	6,035	10,449	4,575	10,653
			Total de l'arrondissement. . .			858,732	977,639	741,528	833,791
			Total de la province.			5,093,258	4,979,602	4,552,685	3,181,725
						10,072,860		7,734,410	
<i>Province de la Flandre orientale.</i>									
<i>Arrondissement administratif d'Alost.</i>									
Alost.	234,546	39,397	170,852	51,428	Aygem.	7,697	4,650	5,678	4,306
Appelterre. . . .	5,279	27,377	3,411	17,515	Baerdegem.	4,070	5,406	2,745	213
Aspelaere.	4,494	2,453	3,889	900	Baevegem.	3,671	1,898	2,061	1,165
Audenhove-s ^t - Géri.	4,062	4,130	3,675	3,551	Bambbrugge. . . .	3,440	1,878	2,833	1,849
Audenhove-s ^{te} - Marie.	8,490	2,697	5,237	2,854	Borsbeke.	4,368	2,149	3,707	945
					Burst.	4,627	662	2,996	1,752
					Denderhautem. . .	9,909	7,368	7,956	4,210

COMMUNES.	RECETTES		DÉPENSES		COMMUNES.	REGETTES		DÉPENSES	
	Ordinaires.	Extraordi- naires.	Ordinaires.	Extraordi- naires.		Ordinaires.	Extraordi- naires.	Ordinaires.	Extraordi- naires.
Denderleeuw . .	11,111	612	8,240	2,697	Nederboulaere.	2,506	4,311	1,555	1,177
Denderwindeke	10,522	»	8,277	1,993	Nederhasselt . .	4,738	571	3,939	778
Elene	3,058	247	2,404	377	Neygen	1,991	262	2,013	55
Erembodegem .	14,357	23,471	8,358	8,019	Nieuwenhove . .	3,045	633	3,112	232
Erondegem . .	4,270	1,463	4,147	437	Nieuwerkerken .	7,837	2,179	5,005	5,176
Erpe	5,734	16,288	4,254	16,887	Ninove	46,645	9,518	38,705	18,828
Erwetegem . . .	9,683	658	7,015	3,212	Okcgen	3,216	1,627	2,080	1,658
Essche-s ^t -Liévin	7,688	4,420	5,446	2,669	Onkerzele	5,687	18,262	4,680	16,626
Godverdegem .	2,752	530	2,218	974	Oombergen	3,009	»	2,867	290
Goefderdinge .	3,466	4,610	3,215	785	Oordegem	9,225	8,442	7,966	7,665
Grammont . . .	81,207	28,449	65,328	42,264	Ophasselt	3,852	2,324	3,600	1,079
Grimminge . . .	2,319	2,700	1,960	2,055	Ottergem	2,240	1,492	1,838	814
Grootenberges	3,380	254	2,986	244	Oultre	6,031	18,539	4,430	19,718
Gysegem	6,853	3,497	4,136	5,210	Overboulaere . .	8,826	12,994	9,251	1,680
Haeltert	12,859	39,473	8,555	42,215	Pollaere	3,190	110	2,570	557
Hautem - saint- Liévin	7,129	20,303	4,447	19,543	Ressegem	3,479	16,098	2,672	15,960
Heldergem . . .	4,430	110	3,745	267	St-Antelinckx . .	3,767	2,366	3,077	1,770
Herdersem . . .	5,920	11,059	3,874	8,933	Santbergen	5,624	4,785	3,662	5,479
Herzele	9,608	1,948	7,392	2,364	Sarlardinges . . .	5,346	15,927	4,162	14,777
Hillegem	3,829	3,840	2,527	3,578	Schendelbeke . .	4,514	1,255	3,026	1,199
Hofstade	7,861	7,987	6,415	3,928	Smeerebbe	3,297	890	2,464	1,040
Iddergem	2,987	16,457	2,408	15,501	Smetlede	3,386	2,501	2,808	372
Idegem	5,265	3,993	3,467	1,605	Sottegem	22,653	64,009	15,529	52,473
Impe	3,104	1,718	2,824	72	Steenhuysse . . .	7,051	26,093	5,022	26,409
Kerkxken	5,706	7,691	3,498	4,949	Strypen	4,417	17,603	3,354	17,807
Lede	17,449	3,612	13,050	2,264	Velsique	7,414	1,663	6,866	2,157
Leeuwergem . .	2,796	629	2,641	598	Viane	4,909	2,150	3,716	2,194
Letterhautem .	3,741	16,261	2,520	16,629	Vleckem	1,913	1,442	1,383	1,286
Liefferinge . .	1,537	86	1,392	54	Vlierzele	6,392	5,366	6,204	294
Meerbeke	8,926	14,107	5,446	7,205	Voorde	4,027	640	3,136	1,118
Meire	8,125	7,047	5,731	6,307	Waerbeke	2,382	60	1,899	54
Meldert	9,438	13,365	8,090	14,710	Wanzele	2,499	1,466	2,274	239
Moerbeke	4,765	5,980	4,477	5,688	Welle	6,374	6,324	4,290	4,680
Moorsel	11,118	7,838	7,918	4,365	Woubrechtgem . .	3,842	3,355	2,920	633
					Zonnegem	2,755	2,355	2,322	41
					Total de l'arrondissement . .	816,334	628,320	619,298	565,597

Arrondissement administratif d'Audenarde.

Audenarde . . .	61,783	44,496	52,566	32,927	Leupegem	7,014	1,629	5,218	2,473
Amougies	5,337	8,820	3,599	7,955	Lierde-s ^t -Marie . .	6,420	7,380	4,269	454
Auwegem	5,856	1,846	5,026	282	Lierde-s ^t -Martin . .	4,926	3,655	3,784	45
Berchem	22,361	16,673	18,736	13,921	Marcke	5,565	6,625	4,487	598
Berlegem	2,275	4,218	1,175	3,329	Maeter	10,183	10,382	6,561	7,151
Bevere	8,217	3,080	7,449	536	Melden	6,173	5,767	4,608	3,928
Boucle-s ^t -Blais ^e	4,866	4,453	2,913	1,460	Meylegem	1,356	849	1,688	153
Boucle-s ^t -Deni ^s	4,482	17,582	2,760	11,633	Michelbeke	3,768	16,333	2,464	13,013
Cruyshautem . .	23,501	16,430	18,889	6,651	Mooregem	3,255	215	3,015	142
Deftinge	6,259	1,480	5,068	776	Mulle	3,715	16,111	3,216	15,431
Diecle	1,895	2,510	1,275	373	Munckswalm	3,577	929	2,957	291
Edelaere	1,283	871	676	159	Nederbrakel	13,826	15,687	10,902	4,868
Eename	3,184	5,519	2,437	156	Neder-Eename . . .	2,594	2,338	2,254	108
Elsegem	6,357	22,531	4,773	19,841	Nederzwalm	3,728	1,639	2,844	1,993
Elst	4,742	2,869	3,323	239	Nokere	5,621	3,980	5,058	1,929
Etichove	8,520	2,750	5,924	3,715	Nukere	8,331	13,829	5,476	7,093
Eyne	11,618	455	9,416	1,582	Opbrakel	5,187	1,304	3,376	417
Hemelveerdege ^m	2,343	1,050	1,850	32	Orroir	3,198	900	2,921	442
Heurne	3,543	1,154	2,787	100	Oycke	5,309	66	4,666	341
Hoorebeke - s ^t - Cornille	3,557	1,927	2,593	659	Paricke	3,527	710	2,276	911
Hoorebeke - s ^t - Marie	5,883	3,133	4,540	2,210	Paulaethem	1,747	6,245	1,179	1,426
Hundelgem . . .	2,397	139	2,133	367	Petegem	8,146	1,067	6,470	1,334
Huyse	12,471	4,212	10,891	3,136	Quaremont	6,699	6,923	5,117	3,184
Laethem-sainte- Marie	2,830	7,702	1,663	5,365	Renaix	94,978	140,027	77,493	135,030
					Rooborst	4,152	1,355	2,705	2,450
					Roosebeke	1,981	1,725	1,670	181
					Russeignies	4,413	4,571	3,742	4,486

COMMUNES.	RECETTES		DÉPENSES		COMMUNES.	RECETTES		DÉPENSES	
	Ordinaires.	Extraordi- naires.	Ordinaires.	Extraordi- naires.		Ordinaires.	Extraordi- naires.	Ordinaires.	Extraordi- naires.
Ruyen	9,563	2,513	5,854	3,600	Volkegem	2,549	2,954	1,814	2,810
Schoorisse	7,603	7,812	5,428	421	Wanngem.	5,352	9,109	2,945	9,172
Segelsem.	4,679	1,903	3,785	156	Welden.	6,052	4,061	4,365	569
Sulsique	4,939	3,430	3,942	40	Wortegem.	10,662	8,062	8,286	8,420
Syngem	12,559	994	11,416	2,108					
Total de l'arrondissement.						508,916	490,035	400,713	354,572
<i>Arrondissement administratif d'Eccloo.</i>									
Eccloo.	68,676	5,438	46,778	26,645	Middelburg	4,633	2,300	3,895	532
Adegem	12,119	6,492	9,947	4,149	Oost-Eccloo	7,369	38,707	6,730	31,051
Assenede.	22,542	9,466	15,947	8,072	Saint-Jean- in- Eremoe	4,456	14,511	2,606	15,204
Bassevelde.	17,334	73,418	14,270	71,590	Saint-Laurent	10,589	18,369	8,638	10,814
Bouchaute.	15,144	52,046	6,217	41,845	S ^{te} -Marguerite	4,771	25,995	3,010	24,238
Caprycke	10,348	12,115	11,942	14,204	Selzaete	15,200	9,049	13,536	4,022
Cluysen	6,554	832	4,114	2,144	Waterland	4,269	2,641	3,917	2,335
Ertvelde	15,144	6,603	6,838	11,389	Watervliet	10,734	53,198	5,924	8,533
Lembek.	13,085	59,023	8,014	60,591					
Maldegem	30,592	31,775	25,334	18,126					
Total de l'arrondissement						279,559	421,978	197,657	355,484
<i>Arrondissement administratif de Gand.</i>									
Gand	2,202,504	5,029,913	2,175,073	2,351,909	Melsen	6,164	844	5,374	254
Aeltre	31,260	34,550	27,919	11,949	Mendonck	3,126	2,494	2,546	1,398
Afsné	1,852	243	1,758	25	Meygem	4,984	2,046	4,778	197
Asper	5,352	3,988	5,953	526	Moerbeke	24,205	14,881	14,954	18,695
Astene	6,695	5,241	6,270	3,461	Moortzele	4,126	5,584	3,050	3,199
Bachte	6,325	1,205	6,354	180	Munte	4,664	353	3,990	101
Baelegem.	10,467	15,857	6,097	2,371	Nazareth.	19,114	2,832	17,836	1,719
Baeygem.	3,744	2,883	2,684	430	Nevele	19,050	3,279	17,140	3,415
Bellem	10,147	4,775	8,380	4,070	Olsene	9,819	5,243	6,603	2,255
Bottelaere	4,955	1,880	4,269	447	Oostacker	27,352	65,058	22,181	53,919
Destelbergen.	15,948	10,481	14,206	130	Oosterzele	10,727	25,289	8,386	23,504
Desteltonck	5,702	11,372	3,339	8,805	Oostwinkel.	5,303	8,164	4,526	958
Deurle	4,646	2,568	3,891	317	Petegem	6,160	3,577	5,618	75
Deynze	31,154	16,314	18,095	6,720	Poessele	3,198	1,301	2,927	316
Dickelvenne	7,841	2,741	5,936	1,158	Poucques	5,338	5,058	4,190	787
Eecke	5,833	1,413	5,619	281	Ronsele	2,465	122	2,554	9
Evergem.	34,278	259	29,067	3,483	Saffelaere.	13,124	8,005	9,651	7,503
Gavere	9,749	13,268	6,972	1,451	St-Denis-Wes- trem	7,774	9,156	6,298	1,252
Gentbrugge	11,729	28,608	7,975	21,922	Schelderode	4,535	9,815	3,468	2,351
Gontrode	2,442	926	2,459	270	Scheldewindeke	8,873	2,355	6,981	2,699
Gotthem	5,159	885	4,846	287	Seevergem.	4,319	3,520	3,023	624
Grammene.	3,191	317	2,888	168	Semmersaek.	5,112	15,241	4,480	13,925
Gysenzele	2,250	2,029	1,795	210	Sleydinge.	20,846	11,585	19,294	11,572
Hansbeke	10,423	9,876	9,260	634	Somergem.	28,619	31,261	21,951	30,358
Heusden	9,712	61,751	6,794	62,349	Swynaerde	7,888	2,601	7,686	847
Knesselaere	14,582	13,258	12,885	7,964	Tronchiennes	19,311	4,119	17,585	1,651
Laethem-st-M..	5,234	1,811	5,290	12	Ursele	10,310	2,746	8,554	2,614
Landegem	8,768	1,578	7,460	2,130	Vinderhaute	4,930	1,198	3,186	1,746
Landscauter	3,364	5,597	3,765	4,921	Vosselaere	4,337	779	3,341	199
La Pinte	3,352	1,461	3,786	39	Vurste	4,919	5,505	3,792	139
Ledeberg.	20,719	25,225	21,044	21,543	Vynckt	8,592	5,974	7,729	627
Leerne-st-Mart.	4,100	2,194	3,843	238	Wachtebeke	17,230	12,800	15,466	8,603
Lembege	3,817	7,935	2,442	8,020	Waerschoot	19,496	14,968	16,735	8,899
Loochristy	10,014	4,729	11,393	2,663	Wondelgem	6,378	11,262	3,669	126
Loo-ten-hulle	12,196	7,599	11,986	285	Wontergem	4,779	4,642	3,403	745
Lovendegem.	18,139	34,293	31,152	31,008	Wynkel	7,573	7,364	6,308	349
Machelen	7,957	4,483	6,192	2,182	Zeveneeken	9,440	31,989	6,428	30,360
Mariakerke.	7,617	7,705	5,019	86	Zeveren	3,097	13,033	3,153	10,643
Meerendré.	10,829	14,304	7,330	9,717	Zulte	7,163	4,035	6,397	3,150
Meirelbeke	13,781	10,440	8,051	9,210					
Melle	9,486	8,781	6,992	8,793					
Total de l'arrondissement.						2,993,833	5,784,934	2,815,260	2,844,147

COMMUNES.	RECETTES		DÉPENSES		COMMUNES.	RECETTES		DÉPENSES	
	Ordinaires.	Extraordi- naires.	Ordinaires.	Extraordi- naires.		Ordinaires.	Extraordi- naires.	Ordinaires.	Extraordi- naires.
<i>Arrondissement administratif de Saint-Nicolas.</i>									
St-Nicolas . . .	223,144	369,346	244,392	321,812	Lokeren . . .	161,171	61,380	133,026	62,038
Basele	19,094	2,657	12,631	6,427	Meerdonck. . .	9,520	353	7,077	1,351
Belcele.	14,734	12,809	12,666	1,808	Melsele.	12,955	6,373	8,939	1,543
Beveren	36,723	14,528	27,677	9,569	Nieukerken-W.	10,936	509	9,303	1,041
Burght	8,512	2,236	5,892	2,941	Rupelmonde. . .	15,076	14,233	10,640	17,387
Calloo	15,424	12,483	10,347	13,299	St-Gilles-Waes.	20,270	7,201	15,387	8,254
Clinge (la) . . .	6,077	537	5,695	262	Saint-Paul. . . .	9,136	17,690	6,838	12,854
Cruybeke.	11,909	28,406	9,997	19,828	Sinai	19,634	2,188	12,717	1,924
Dacknam.	3,633	6,869	2,443	4	Stekene.	26,812	12,027	20,327	6,936
Doel	10,017	4,991	7,626	4,576	Tamise.	48,382	52,378	37,270	45,238
Elversele.	5,493	2,713	5,187	334	Thielrode	11,727	2,769	9,189	2,095
Exaerde	20,985	9,125	14,021	6,176	Verrebroek. . . .	6,408	23,374	4,138	24,412
Haesdonck. . . .	11,626	4,380	7,799	5,522	Vracene	21,291	33,706	16,049	29,926
Ke mseke.	7,611	6,152	6,085	2,992	Zwyndrecht . . .	9,733	6,704	7,649	2,713
Kieldrecht	13,551	16,126	9,706	18,143					
					Total de l'arrondissement. . .	791,584	734,303	681,023	632,005
<i>Arrondissement administratif de Termonde.</i>									
Termonde . . .	159,907	85,901	117,758	91,177	Mespelaere. . . .	3,648	1,421	2,389	1,005
Appels	6,399	2,859	5,999	351	Moerzeke.	12,973	4,686	9,979	2,751
Audegem.	8,883	20,144	5,134	19,446	Opdorp.	6,065	4,109	4,439	3,861
Baesrode.	16,515	4,130	11,638	4,179	Overmeire	13,839	3,552	9,587	2,715
Berlaere	23,038	109,836	14,395	93,241	Saint-Gilles-l-				
Buggenhout . . .	18,467	6,993	16,329	4,459	Termonde.	12,039	6,956	8,647	5,219
Calcken.	21,044	2,926	16,766	3,778	Schellebelle . . .	8,302	9,789	6,939	5,455
Cherscamp.	3,259	2,469	2,914	433	Uytbergen	4,189	2,800	4,414	1,082
Denderbelle . . .	7,154	7,133	4,721	4,167	Waesmunster . . .	31,389	17,255	22,016	17,292
Grembergen	16,672	5,273	12,268	4,962	Wetteren.	70,471	10,141	51,233	17,003
Hamme	67,569	28,241	47,833	33,517	Wichelen.	18,613	12,871	13,377	3,177
Laerne	15,200	1,991	11,569	2,775	Wieze	10,047	4,762	6,903	2,004
Lebbeke	23,644	11,852	18,141	8,952	Zele.	56,268	22,757	47,937	6,843
Massemen	8,470	1,504	6,263	1,854					
					Total de l'arrondissement. . .	644,064	392,351	478,688	341,698
					Total de la province.	6,034,290	8,451,921	5,192,639	5,093,593
						14,486,211		10,286,142	

Province de Hainaut.

Arrondissement administratif d'Ath.

Ath	97,012	13,496	93,369	13,415	Frasnes-lez-B.	22,895	9,768	22,214	6,321
Anvaing	9,344	5,935	7,689	2,677	Gages.	5,687	6,375	4,013	1,809
Arbre.	5,652	8,933	5,290	3,677	Ghislenghien. . .	6,832	900	6,510	1,083
Arc	13,910	37,853	9,437	42,040	Gibecq	5,651	3,099	4,130	2,354
Attre	5,682	7,049	5,087	676	Gondregnies . . .	3,748	1,823	2,555	806
Aubechies	3,471	1,176	2,939	477	Grandglise. . . .	9,587	13,993	8,350	11,244
Basècles	20,101	2,509	16,484	2,688	Grosage	5,792	779	5,060	515
Belœil	17,732	16,884	10,980	7,262	Hacquegnies. . . .	7,298	1,440	7,052	905
Bernisart	20,521	10,415	12,468	10,429	Harchies	9,962	5,933	8,459	3,273
Bluquy	10,138	7,142	6,464	605	Hellebecq	6,066	5,075	4,815	6,018
Chièvens.	6,859	1,651	6,612	814	Herquegies.	3,078	442	3,214	165
Brugelette	11,985	6,750	7,718	1,318	Houtaing.	5,947	6,342	5,023	6,499
Buissenal	6,104	2,156	4,066	2,070	Huissignies	9,128	12,897	8,204	5,934
Ellezelles.	25,636	81,431	18,104	57,969	Irchonwelz.	5,972	18,923	6,177	14,519
Cordes	3,612	5,399	3,127	4,293	Isières	8,866	9,955	6,187	2,930
Dergneau.	3,720	1,145	2,729	2,235	Ladeuze	7,255	3,975	6,844	2,851
Ellezelles.	23,034	49,948	17,998	45,687	La Hamaide	9,036	12,793	7,391	3,623
Ellignies-lez-Fr.	1,033	3,238	656	2,375	Lanquesaint	4,490	1,713	3,845	2,330
Ellignies-s ^{te} -A.	10,101	4,121	6,570	1,959	Maffle	10,849	7,521	10,020	939
Everbecq.	16,075	6,998	13,448	2,774	Mainvault	11,563	4,812	8,387	2,998
Flobecq.	20,155	10,305	16,764	10,690	Meslin-l'Évêque	10,322	9,849	9,037	1,139
Forêt.	5,862	2,622	3,870	3,481	Mévergnies. . . .	6,617	1,488	5,698	528
Foulang	3,326	2,247	2,707	154	Moulbaix.	6,925	253	5,820	535

COMMUNES	RECETTES		DÉPENSES		COMMUNES.	RECETTES		DÉPENSES	
	Ordinaires.	Extraordi- naires.	Ordinaires.	Extraordi- naires.		Ordinaires.	Extraordi- naires.	Ordinaires.	Extraordi- naires.
Moustier . . .	10,123	12,221	8,380	12,154	Thumaide . . .	5,607	1,670	5,389	40
Ormeignies . . .	10,421	8,873	9,837	8,435	Tongres-N.-D.	7,114	11,334	6,710	57
Ostiches . . .	7,030	3,238	5,219	3,281	Tongres-s ^t -M.	2,400	4,785	2,394	17
Pommerœul . . .	19,173	44,939	16,794	34,089	Tourpes	10,800	3,249	7,807	1,699
Quevaucamps . . .	21,618	16,560	19,097	23,070	Ville-Pommer.	8,948	10,642	7,066	11,012
Rameignies . . .	1,907	944	1,087	153	Villers-N.-D ^{me}	1,615	386	1,477	103
Rebaix	6,728	5,917	6,597	4,164	Villers-s ^t -Am ^d .	6,208	117	4,082	1,816
Saint-Sauveur . . .	7,724	5,048	5,726	2,240	Wadelincourt . . .	4,350	376	2,828	1,101
Stambruges . . .	10,011	5,054	10,356	539	Wodecq	16,284	7,244	14,089	7,318
Total de l'arrondissement. . .						682,701	580,044	568,747	410,362

Arrondissement administratif de Charleroy.

Charleroy . . .	189,408	92,953	179,797	28,366	Landelies	16,509	13,275	8,486	9,380
Acoz	15,638	11,410	12,190	6,233	Leernes	16,873	8,493	12,427	2,599
Aiseau	15,761	16,734	9,190	1,623	Liberchies	8,194	6,750	6,047	7,966
Arquennes . . .	14,572	8,671	10,170	4,340	Lodelinsart	32,499	11,359	29,066	9,431
Bellecourt . . .	3,728	2,183	2,901	1,845	Loverval	3,548	3,944	3,264	944
Boignée	21,222	23,104	5,372	3,907	Luttre	9,378	38,385	7,678	33,702
Bois-d'Haine . .	7,544	26,302	6,742	26,780	March.-au-Pont	52,040	129,082	26,577	83,478
Bouffioulx . . .	19,987	3,481	16,468	6,079	Marcinelle	32,468	39,447	28,236	37,846
Brye	3,097	1,599	2,518	195	Mellet	9,959	3,604	7,953	4,333
Buzet	6,363	3,586	6,279	1,692	Monceau-sur-S.	24,996	52,449	21,192	26,608
Chapelle-lez-H.	16,124	9,059	11,301	5,839	Montignies-le-T	16,144	38,555	11,722	34,368
Châtelet	107,161	214,128	86,083	103,041	Montignies-s/S.	39,188	17,863	31,507	10,735
Châtelaineau . .	30,389	28,949	19,777	15,858	Mont-s/March . .	21,849	42,355	15,266	32,853
Couillet	28,922	10,489	24,595	9,802	Obaix	10,157	7,427	10,278	2,180
Courcelles . . .	26,375	12,037	22,129	6,990	Petit-Rœulx	5,002	1,865	5,386	929
Dampremy	26,405	21,814	15,682	28,927	Piéton	7,439	4,960	6,304	3,729
Familleurœulx . .	8,127	7,508	7,084	2,243	Pironchamps	7,838	32,931	9,290	16,970
Farciennes . . .	21,662	7,532	17,686	6,329	Pont-à-Celles . . .	16,091	2,753	13,618	4,667
Fayt-l.-Seneffe . .	18,835	9,692	15,206	4,730	Pont-de-Loup	6,051	9,829	5,892	3,147
Feluy	17,236	941	12,595	5,425	Presles	19,548	29,362	5,543	6,753
Fleurus	32,501	108,583	24,536	115,759	Ransart	20,809	27,845	16,173	16,339
Fontaine-l'Évêq.	26,582	16,560	20,909	18,889	Rèves	7,778	21,955	5,804	15,827
Forchies	10,851	21,852	15,257	1,856	Roux	21,973	10,019	17,567	9,020
Frasnes-l.-Goss.	21,691	2,473	20,398	3,458	Saint-Amand	8,790	3,058	6,825	1,647
Gerpinnes	24,608	8,283	19,542	6,525	Seneffe	35,118	60,064	24,560	30,325
Gilly	58,669	107,786	37,198	141,309	Souvret	11,994	20,610	8,392	14,227
Godarville	7,583	27,281	8,367	19,862	Thiméon	13,072	5,415	12,810	3,976
Gosselies	41,519	12,301	34,538	11,747	Trizegnies	14,985	2,867	10,617	5,068
Gougnies	12,082	44,506	6,660	35,817	Viesville	7,302	1,784	5,276	1,042
Gouy-l.-Piéton . .	19,006	11,607	11,479	21,085	Villers-Perwin . . .	5,349	4,850	4,191	777
Hepegnies	8,290	12,018	6,513	4,514	Villers-Poterie . . .	9,319	11,954	7,520	9,362
Joncret	7,401	729	5,979	1,151	Wagnelée	4,797	38,775	3,579	6,344
Junet	64,077	65,215	59,712	84,009	Wanfercée	20,744	26,845	19,290	11,134
La Hestre	12,893	7,621	9,414	2,295	Wangénies	5,422	15,560	5,000	869
Lambusart	7,007	22,320	6,156	24,502	Wayaux	4,084	1,088	3,078	975
Total de l'arrondissement. . .						1,500,623	1,727,484	1,185,907	1,283,232

Arrondissement administratif de Mons.

Mons	531,809	872,424	475,144	571,310	Boussu	56,591	21,259	42,477	13,167
Angre	9,396	8,935	8,668	7,143	Bouverie (la)	25,326	10,222	21,073	4,634
Angreau	4,897	3,813	3,702	3,865	Cambron-Cast.	6,996	2,260	5,114	2,001
Asquillies	2,735	51,196	2,567	48,879	Cambron st-V ^t	8,101	1,986	6,851	77
Ath	5,166	20,279	4,808	15,123	Ch.-Notre-Dame	8,639	30,952	7,211	1
Audregnies	7,525	9,796	5,157	46	Ciply	4,430	319	3,414	95
Aulnoit	5,036	15,653	5,406	11,645	Cuesmes	39,555	80,194	37,782	57,519
Autreppe	3,638	995	4,251	63	Dour	59,985	62,453	49,739	37,443
Baisieux	8,826	7,892	6,917	4,900	Elouges	24,357	8,860	18,624	4,236
Baudour	38,672	73,214	40,050	65,128	Erbaut	5,604	12,894	4,431	17,334
Bauffe	6,995	4,498	5,817	162	Erbisœul	7,161	7,106	5,932	3,071
Blaregnies	10,477	1,959	7,987	1,018	Erquennes	7,127	»	6,728	125
Blaugies	13,881	5,953	10,229	3,414	Eugies	16,394	15,019	18,928	462
Bougnies	4,640	1,412	2,810	343	Fayt-le-Franc	6,598	1,053	5,508	1,405

COMMUNES.	RECETTES		DÉPENSES		COMMUNES.	RECETTES		DÉPENSES	
	Ordinaires.	Extraordi- naires.	Ordinaires.	Extraordi- naires.		Ordinaires.	Extraordi- naires.	Ordinaires.	Extraordi- naires.
Frameries . . .	42,326	17,461	34,359	19,360	Montroëul-s/H.	16,870	8,808	11,398	13,799
Genly	6,078	8,644	8,532	111	Neufmaison . .	4,991	2,873	3,770	484
Ghlin.	31,222	31,411	30,977	10,598	Neuville	16,112	30,468	20,413	12,190
Givry.	15,416	5,216	10,396	8,880	Nimy.	14,046	2,812	8,849	3,074
Gœgnies-Chau ^s .	4,463	1,103	5,311	195	Noirchin	2,819	3,626	2,120	1,674
Hainin	5,057	5,086	5,101	1,619	Nouvelles	4,514	13,959	7,798	1,117
Harmignies. . . .	8,377	29,438	6,217	28,305	Obourg.	10,445	11,014	10,082	6,469
Harveng	6,108	5,180	4,575	3,766	Onnezies.	4,669	4,962	4,184	5,164
Hautrage.	11,440	7,995	9,339	5,312	Pâturages	40,532	14,066	42,877	1,607
Havay	8,169	10,303	14,387	2,441	Quaregnon . . .	46,755	10,314	47,993	7,752
Havré	18,526	6,927	14,515	4,371	Quévy-le Grand	9,702	3,528	12,424	223
Hensies	15,584	7,303	15,713	793	Quévy-le-Petit.	9,862	9,266	11,960	22
Herchies.	15,857	8,586	17,310	6,227	Quiévrain	28,866	6,437	27,257	6,200
Hornu	33,626	25,120	26,205	4,230	Roisin	10,747	13,326	10,430	246
Hyon.	10,712	6,787	10,201	1,612	Saint-Ghislain.	39,301	27,880	34,691	19,919
Jemappes	81,275	121,182	62,258	75,414	S ^t .Symphorien.	7,241	4,912	6,202	3,774
Jurbise.	7,838	12,418	6,810	3,000	Sars-la-Bruyère	10,146	8,164	11,538	2,560
Lens	18,015	19,348	15,237	19,603	Sirault	20,679	15,907	16,631	308
Lombise	5,776	2,610	4,883	1,430	Spiennes	6,639	9,771	5,246	9,917
Maisières	8,366	4,741	6,819	2,173	Thulin	32,173	13,169	24,042	9,253
Marchipont. . . .	624	129	586	3	Villerot.	3,919	2,780	4,410	148
Masnuy-s ^t .Jean.	9,184	4,637	9,176	»	Warquignies . . .	7,807	6,239	5,312	4,104
Masnuy-s ^t .Pierre	4,362	3,608	4,858	901	Wasmes-en-B.	50,175	20,825	56,622	11,719
Mesvin.	5,463	995	4,632	147	Wasmuël.	12,466	7,838	9,906	744
Montignies-l. L.	10,014	32,545	8,045	10,250	Wihéries	11,943	9,379	20,343	566
Montignies-s/R.	6,476	26,891	29,757	1,256					
Total de l'arrondissement. . .					1,748,530	2,000,343	1,597,022	1,218,639	

Arrondissement administratif de Soignies.

Soignies	41,033	26,438	37,552	5,675	Maurage	6,391	5,219	6,011	146
Acren (les)	20,592	8,689	15,463	8,904	Mignault	8,986	3,850	6,494	1,502
Bas-Silly.	11,438	3,036	9,865	2,901	Naast	10,474	3,591	7,510	»
Biévène	14,213	13,309	18,042	7,725	Oeudeghien . . .	8,208	8,023	7,723	8,818
Bois-de-Les ^s ines	6,591	2,995	5,916	1,208	Ogy.	8,436	6,299	7,533	55
Boussoit	5,353	11,056	8,372	99	Ollignies.	7,500	2,020	5,577	1,020
Braine-le-Com ^{te}	35,322	18,566	31,263	1,091	Papignies.	5,141	9,236	4,956	2,019
Bray	3,922	879	3,347	322	Péronne	5,824	5,378	6,480	214
Casteau	13,882	15,715	13,330	5,570	Petit-Engnien . .	11,022	8,125	8,888	8,771
Ecauss ⁱⁿ e-d'En.	38,773	39,224	19,771	47,414	Petit-Rœulx . . .	5,448	6,732	5,005	5,521
Ecauss ⁱⁿ e-Lalains	8,004	6,752	7,872	1,472	Rœulx	21,945	8,198	15,200	3,009
Engnien	31,885	20,739	29,405	2,861	Ronquières . . .	17,409	22,380	12,339	21,177
Estine-au-Val . .	8,263	3,707	4,411	4,486	Saint-Denis . . .	8,448	9,771	7,009	3,089
Ghoy.	16,577	728	15,151	1,333	S ^t .Pierre-Capelle	5,782	4,741	5,335	179
Gottignies	8,121	6,367	8,625	1,015	Saint-Vaast . . .	11,066	1,272	8,414	167
Haine-s ^t .Paul . . .	17,133	51,265	12,557	36,124	Silly	16,716	13,565	13,721	2,987
Hennuyères	9,841	7,864	11,169	362	Stenkerque . . .	9,141	5,943	7,770	4,540
Henripont	3,395	336	3,070	8	Strépy	22,978	33,859	19,125	21,683
Horrués	13,711	9,421	12,421	248	Thieu	6,856	5,201	6,274	530
Houdeng-Aim. . . .	22,982	16,828	15,328	2,017	Thieusies	11,781	12,365	12,606	1,343
Houd. Gœgnies ^s	25,019	20,821	25,737	9,753	Thoricourt. . . .	5,588	7,445	6,012	3,085
Hoves	14,067	7,114	15,164	1,690	Trivières	9,938	31,058	5,225	25,531
La Louvière	71,173	12,483	61,978	26,450	Vellereille-le-S.	4,584	6,933	4,267	4,314
Lessines	30,840	21,855	24,573	7,071	Ville-sur-Haine.	7,498	6,544	6,087	311
Marche-les-Éc ^{us} .	14,850	7,697	12,923	5,949	Villers-s ^t .Ghislain	3,931	9,350	4,212	7,758
Marcq	13,375	21,427	13,604	17,147	Wannebecq. . . .	6,882	805	5,887	270
Total de l'arrondissement. . .					748,334	593,814	642,569	326,934	

Arrondissement administratif de Thuin.

Thuin	77,514	95,175	74,556	89,259	Beaumont	19,374	22,714	14,127	2,853
Anderlues	31,905	62,967	24,235	19,779	Beauwelz.	9,170	14,771	9,856	4,421
Baileux	21,479	2,148	12,925	5,985	Bersillies.	6,634	8,159	5,155	5,222
Baillèvre	14,103	19,894	6,651	5,252	Bienné-l.-Happ.	3,110	2,686	3,150	1,305
Barbençon	8,262	6,129	6,740	1,152	Biercée.	5,416	2,408	5,598	1,345
Battignies	5,427	19,885	2,993	18,048	Bies ^{mes} -s/Thuin	3,041	2,056	2,361	1,101

COMMUNES.	RECETTES		DÉPENSES		COMMUNES.	RECETTES		DÉPENSES	
	Ordinaires.	Extraordi- naires.	Ordinaires.	Extraordi- naires.		Ordinaires.	Extraordi- naires.	Ordinaires.	Extraordi- naires.
Binche	56,970	171,759	58,680	137,320	Marbaix	7,861	4,475	6,317	1,799
Boulers	17,106	15,049	9,333	8,566	Merbes-le Chât.	12,275	4,580	9,068	1,898
Boussu	11,737	13,707	6,445	12,939	Merbes-s ^{te} Marie	5,055	788	3,485	1,434
Buvrinnes	13,171	12,498	11,704	7,207	Momignies	32,849	36,432	17,357	48,398
Carnières	19,450	7,525	10,323	8,718	Monceau	14,684	18,255	8,070	4,735
Chimay	114,016	73,240	92,005	36,914	Montbliard	16,869	3,890	6,882	6,134
Court-s.-Heure.	5,486	13,298	4,811	8,037	Montignies s ^t .C.	3,777	2,509	3,452	2,033
Croix l.-Rouver.	3,507	3,689	3,346	531	Mont-s ^{te} -Aldeg.	4,045	2,441	4,063	1,050
Donstiennes . . .	4,446	11,545	4,106	10,972	Mont-s ^{te} Genev.	4,809	2,583	3,874	1,318
Erpion	5,335	5,273	4,713	1,417	Morlanwelz	28,764	55,120	25,043	50,871
Erquellines . . .	7,097	5,073	5,390	6,880	Nalines	40,952	17,518	29,481	17,107
Epinoit	5,242	6,605	3,471	3,516	Peissant	11,603	6,503	11,031	2,833
Estine-au-Mont	11,824	8,175	9,477	5,766	Ragnies	13,905	8,075	12,762	1,628
Faurœulx	4,081	790	4,072	512	Rance	22,444	35,581	15,797	31,638
Fontaine Valm.	12,971	5,846	8,918	5,772	Renlies	12,384	9,947	8,113	6,942
Forges	13,648	8,749	9,318	9,375	Ressaix	4,487	2,593	3,749	165
Fourbechies . . .	5,927	12,074	5,117	13,566	Rièzes	4,532	2,805	4,553	812
Froidchapelle . .	38,956	105,064	35,771	34,283	Robechies	10,834	8,377	5,415	2,820
Gozée	11,836	34,836	11,942	4,806	Rouveroy	7,564	1,238	6,252	586
Grandreng	7,537	1,094	6,559	1,075	Saint-Remy	8,881	3,068	6,525	3,137
Grandrieu	15,116	22,654	10,953	6,045	Salles	26,525	8,701	7,651	6,787
Haine-s ^t -Pierre	15,060	13,258	10,401	6,595	Sars-la-buissière	6,789	18,951	6,130	1,131
Ham-sur-Heure	16,029	14,953	10,454	11,942	Seloignes	19,619	1,609	13,553	3,950
Hantes	5,261	3,088	4,833	1,229	Sivry	81,491	64,025	50,639	37,549
Haulchin	10,294	17,365	8,818	11,277	Solre-s ^t -Géri	13,740	34,336	9,448	9,029
Jamioulx	8,374	11,046	6,956	5,909	Solre s/Sambre.	19,700	9,190	18,503	5,732
La Buissière . . .	6,959	3,451	6,109	2,425	Strée	12,532	7,197	11,967	2,683
Leers	6,767	1,526	5,688	234	Thirimont	18,505	3,323	7,764	9,737
Leugnies	5,671	7,551	3,655	3,540	Thuillies	17,443	11,875	14,732	4,573
Leval-Chaudev.	3,236	3,922	2,839	1,481	Vaulx	3,371	10,784	2,528	7,377
Leval-Trahegn.	8,183	1,530	6,288	1,810	Vellereille-le-B.	6,603	45,537	6,433	21,610
Lobbès	34,973	15,018	33,467	30,433	Vergnies	4,349	3,745	3,859	4,234
Lompret	2,912	7,575	3,024	176	Villers-la-Tour.	15,482	44,794	9,823	20,722
Macon	31,296	30,721	14,375	14,650	Virelles	25,538	32,518	17,159	6,859
Macquenoise . . .	11,692	24,276	7,043	26,925	Waudrez	9,727	7,705	7,583	4,130
Total de l'arrondissement . . .					1,308,969	1,475,901	988,847	928,755	

Arrondissement administratif de Tournay.

Tournay	472,605	281,646	409,056	154,743	Fontenoy	3,440	3,936	2,554	915
Anserœul	11,005	47,776	6,474	39,419	Froidmont	6,930	2,085	5,118	1,214
Antoing	19,967	13,447	14,460	3,340	Froyennes	7,358	5,077	4,502	7,191
Bailloûl	5,712	4,803	5,015	6,000	Gallaix	3,061	441	2,855	129
Barry	4,536	2,286	4,259	187	Gaurain	16,966	5,372	13,501	3,519
Baugnies	5,500	1,447	5,554	340	Grandmetz	6,279	1,566	5,847	1,227
Bèclers	9,406	20,203	7,694	3,510	Guignies	4,325	200	3,147	1,352
Blandain	12,883	8,077	10,107	8,944	Havannes	7,698	4,880	3,323	3,597
Blaton	17,559	375	12,308	1,134	Hérimes	40,815	43,571	22,638	14,383
Bléharies	10,424	7,184	8,549	6,591	Hertain	3,144	1,893	2,747	1,065
Braffe	6,692	810	6,500	375	Hollain	11,884	1,680	8,556	4,591
Brasménil	8,462	1,937	6,135	2,903	Howardries	3,131	17	2,641	436
Bruyelle	9,298	16,167	8,755	2,145	Jollain	5,741	4,107	3,408	3,545
Bury	7,552	2,361	5,277	2,776	Kain	14,522	6,552	9,972	2,837
Calenelle	3,780	1,150	3,407	38	Lamain	4,347	836	3,494	1,273
Calonne	6,022	2,869	6,473	564	La Plaigne	8,282	20,974	8,188	18,446
Celles	13,713	18,962	12,197	15,278	Leers-Nord	7,300	3,798	7,069	3,957
Chapelle-à-Oie.	3,962	441	3,650	22	Lesdain	4,055	1,859	2,864	1,074
Chap-à-Wattines	7,771	4,589	5,417	4,823	Leuze	47,714	28,888	36,528	21,514
Chercq	5,810	8,405	4,830	1,298	Ligne	7,792	6,804	5,475	4,338
Ere	5,880	7,133	4,641	1,036	Marquain	7,136	3,096	4,901	4,327
Escanaffles	18,848	14,580	17,245	5,334	Maubray	8,955	2,130	5,454	2,107
Espelechin	7,972	113	4,837	2,818	Maulde	5,937	6,119	5,726	1,926
Esquelmes	2,642	3,513	2,340	1,717	Melle	3,472	1,379	3,433	648
Estaimbourg . . .	9,408	15,891	9,377	13,709	Molenbaix	11,233	27,064	6,467	24,618
Estampuis	8,914	3,381	7,520	1,151	Montœul-au-B.	6,348	1,357	4,504	2,730
Estrengnies	5,767	834	4,041	2,029	Mont-S ^t -Aubert	8,871	20,894	6,199	18,199

COMMUNES.	RECETTES		DÉPENSES		COMMUNES.	RECETTES		DÉPENSES	
	Ordinaires.	Extraordi- naires.	Ordinaires.	Extraordi- naires		Ordinaires.	Extraordi- naires.	Ordinaires.	Extraordi- naires.
Mourcourt	9,654	9,998	7,859	8,591	Saint-Maur.	4,107	7,845	2,896	11
Néchin	12,405	18,429	8,048	16,016	Taintignies	15,188	8,538	9,896	7,083
Obigies	15,928	1,187	12,601	1,616	Templeuve	19,102	38,327	12,392	44,550
Orca	5,296	16,848	4,286	16,340	Thieulain	7,427	1,500	5,253	2,580
Pecq	24,072	86,123	23,478	70,932	Thimougies	3,343	1,909	2,740	516
Péronne	8,945	2,670	6,606	3,604	Vaulx lez-Tour.	7,484	2,330	4,578	1,780
Péruwelz	57,124	21,854	44,685	17,829	Velaines	15,661	30,100	11,761	30,166
Pipaix	9,153	2,276	7,171	2,854	Vezone	8,429	1,810	8,350	273
Popuelles	3,769	8,792	3,034	3,305	Warchin	4,282	15,635	2,811	709
Pottes	26,957	47,271	20,583	16,713	Warcoing	7,448	11,012	6,707	222
Quartes	3,868	4,779	2,057	779	Wasmes	6,608	3,206	4,801	4,400
Ramegnies	5,833	1,909	4,798	100	Watripont	3,138	1,691	2,269	1,364
Rongy	9,339	5,189	8,003	2,597	Wez	7,888	11,187	5,798	11,266
Roucourt	10,817	13,403	6,585	595	Wiers	14,002	5,184	10,772	9,737
Rumes	16,757	5,048	15,550	5,270	Willaupuis	3,880	6,771	3,272	174
Rumillies	3,681	12,623	3,091	5,605	Willemeau	5,213	3,496	3,290	1,413
Saint-Léger	8,259	2,320	7,105	2,150					
Total de l'arrondissement.					1,333,943	1,113,575	1,071,021	724,672	
Total de la province.					7,323,100	7,491,161	6,054,113	4,892,594	
					14,814,261	10,946,707			

Province de Liège.

Arrondissement administratif de Huy.

Huy	121,215	17,476	112,190	30,422	Modave	3,781	3,397	2,995	1,511
Abée	4,524	17,312	5,796	18,478	Moha	7,519	24,117	7,337	23,901
Aineffe	2,880	336	2,577	475	Nandrin	9,614	612	6,892	3,095
Amay	23,031	14,246	26,808	6,465	Neuville-en-C.	5,736	2,219	4,890	»
Ampsin	16,091	31,370	22,197	6,688	Neuville-s/Huy	1,365	56	1,160	243
Antheit	11,513	2,947	11,376	1,156	Ocquier	8,955	12,528	9,950	3,498
Avins (les)	3,668	2,004	4,819	1,457	Ombret	10,921	2,627	8,014	3,954
Bas-Oha	6,359	18,640	15,021	1,860	Oteppe	4,745	5,651	5,215	5,100
Ben	20,823	36,545	36,082	36,088	Ouffet	17,905	7,940	10,749	14,436
Borlez	3,807	29	3,503	198	Oufrelouxhe	800	107	1,094	39
Bois et Borsu	7,647	6,466	7,771	5,844	Pailhe	5,016	2,531	3,741	1,116
Burdinne	11,202	52,802	9,264	55,273	Ramelot	2,922	»	2,789	407
Chapon-Serains	4,795	885	3,678	1,614	Saint-Séverin	4,501	465	4,845	580
Clavier	11,528	5,547	10,213	12,757	Seilles	17,520	34,304	33,766	15,490
Clermont	6,848	3,410	7,285	2,626	Sény	5,329	1,578	3,465	158
Couthuin	12,543	7,981	22,001	12,808	Seraing-le-Châ.	3,955	337	3,187	»
Ehein	2,097	564	1,391	24	Soheit	5,060	475	4,034	1,831
Ellemelle	3,829	1,890	5,229	740	Strée	10,987	1,574	7,206	6,076
Ernonheid	3,281	250	3,092	448	Tavier	12,537	19,796	17,387	8,016
Féron-Combl.	9,384	9,401	14,154	7,471	Terwagne	4,836	1,254	4,874	543
Férrières	9,724	7,311	12,864	3,382	Tihange	15,805	20,933	9,069	31,436
Filot	4,221	1,506	3,937	906	Vaux-et-Borset.	6,708	1,517	7,252	732
Fize-Fontaine	4,492	1,168	4,854	892	Verlaine	12,778	»	11,022	821
Flône	2,260	1,181	2,265	259	Vierset	9,996	5,149	8,735	8,452
Fraiture	4,005	5,993	6,883	3,573	Vieuville	2,486	3,072	3,827	»
Hamoir	7,663	4,736	7,415	4,063	Vieux-Waleffe	3,444	859	3,052	350
Hannêche	3,213	2,839	2,769	2,464	Villers-aux-T.	3,617	2,690	4,415	350
Harzé	16,355	15,540	21,362	8,040	Villers-le Bouil.	10,715	3,110	10,097	5,083
Hermalle s/Huy	7,927	5,024	6,493	436	Villers-le-Temp.	8,606	3,316	10,097	2,039
Héron	6,794	3,936	9,184	2,508	Vinalmont	7,436	6,330	11,794	5,047
Hody	7,941	15,165	8,989	11,269	Viessoul	1,509	480	606	228
Huccorgne	5,102	1,178	3,144	1,162	Vyle	2,407	816	1,954	75
Jehay-Bodegnée	11,213	535	13,937	302	Waleffes	6,842	325	10,630	672
Lamontzée	2,765	1,687	2,770	1,069	Wanze	3,762	2,867	4,343	1,850
Landenne	11,971	19,641	20,767	10,931	Waret-l'Évêque	3,123	5,270	8,952	2,337
Lavoir	3,456	355	3,559	»	Warnant	6,235	1,020	9,155	839
Linchet	336	158	388	161	Warzée	5,343	5,751	8,419	1,795
Lorcé	8,962	15,472	25,860	942	Werbomont	1,862	1,078	4,286	98
Marchin	22,240	11,209	18,910	8,259	Xhoris	10,366	16,480	7,161	17,980
Marneffe	4,589	12	4,489	573	Yernée	2,676	931	3,451	552
Total de l'arrondissement.					702,140	557,099	787,193	434,822	

COMMUNES.	RECETTES		DÉPENSES		COMMUNES.	RECETTES		DÉPENSES	
	Ordinaires.	Extraordi- naires.	Ordinaires.	Extraordi- naires.		Ordinaires.	Extraordi- naires.	Ordinaires.	Extraordi- naires.
<i>Arrondissement administratif de Liège.</i>									
Liège	2,956,411	2,638,696	2,856,197	2,048,924	Jemeppe	31,139	9,424	25,478	4,387
Alleur	7,213	3,960	4,797	1,046	Jupille	21,802	16,100	22,515	18,332
Angleur	19,986	6,119	13,262	6,044	Juprelle	5,235	11,712	3,821	10,663
Ans	20,900	4,239	30,623	5,031	Lantin	3,527	997	3,463	103
Anthisnes	13,083	7,466	9,167	6,310	Liers	4,005	854	2,914	215
Argenteau	5,984	2,589	3,502	885	Lixhe	6,026	7,449	4,577	1,578
Awans	8,432	305	15,009	»	Loncin	4,697	7,207	3,876	6,399
Avirs	7,620	20,897	4,432	24,607	Louveigné	15,734	39,702	20,868	29,152
Ayeneux	6,832	1,037	5,211	4	Magnée	3,134	1,827	2,969	332
Aywaille	33,520	13,409	29,743	16,247	Mélin	6,204	2,160	10,579	450
Beaufays	5,565	500	5,879	2,388	Micheroux	1,225	107	8,024	100
Bellaire	5,131	1,769	4,799	1,090	Milmort	7,391	13,043	7,419	12,072
Berneau	4,432	2,810	3,207	2,579	Mons	7,881	8,320	7,737	7,126
Beyne	9,721	917	11,518	1,059	Montegnée	15,380	1,165	14,324	2,555
Bierset	4,183	542	4,938	908	Mortier	7,908	3,518	5,517	3,114
Boirs	5,904	32,132	8,323	31,743	Mortroux	6,538	13,048	15,957	10,892
Bombaye	4,316	625	4,633	46	Mouloud	3,720	2,125	2,824	1,930
Boncelles	5,363	4,155	7,284	250	Nessonvaux	7,971	1,073	8,017	1,218
Cerexhe	6,634	2,281	7,153	758	Othée	7,857	2,691	5,988	2,261
Chaufontaine	12,998	12,726	15,360	6,959	Ougrée	35,615	19,862	50,962	23,441
Chênée	20,840	15,309	35,082	4,281	Oupeye	7,998	856	6,726	1,558
Cheratte	25,226	4,440	15,399	5,524	Paifve	2,143	194	1,351	462
Chokier	6,205	2,069	4,046	524	Plainevaux	9,935	3,460	7,680	1,056
Comblain-au-Pont	24,905	38,315	36,305	16,220	Queue du-Bois	3,949	4,760	2,761	5,331
Dalhem	4,933	5,140	5,165	1,838	Ramet	14,468	21,113	21,667	11,913
Embourg	8,087	504	10,690	350	Rétinne	6,816	1,102	6,876	1,364
Engis	8,005	8,637	9,012	3,642	Richelle	4,626	22,044	4,111	18,955
Esneux	25,743	1,698	17,313	8,615	Rocourt	5,077	28	4,342	1,162
Evegnée	1,652	1,602	1,602	71	Roloux	2,113	459	4,293	683
Feneur	1,716	7,796	1,166	166	Romsée	8,628	15,841	9,990	3,037
Eexhe-lez-Slins	9,357	4,226	11,046	2,220	Rotheux	9,182	1,076	5,642	4,331
Flémalle-Grande	9,522	889	9,411	667	Saint-André	3,977	850	4,113	170
Flémalle-Haute	12,835	12,146	5,564	11,237	Saint-Nicolas	12,828	»	9,194	310
Fléron	7,516	1,601	7,910	1,023	Saint-Remy	5,408	2	17,255	800
Foos	2,941	854	3,412	872	Saive	8,429	4,512	34,105	2,700
Forêt	18,515	8,473	19,270	674	Seraing	127,357	65,176	122,206	40,173
Fouron-le-Comte	9,781	2,140	7,920	3,181	Slins	7,403	14,009	7,981	11,279
Fraipont	7,353	2,611	9,891	1,238	Soumagne	13,577	10,958	9,574	11,748
Gleixhe	905	4,925	664	4,402	Sprimont	23,859	21,117	37,455	19,531
Glons	9,411	43,965	11,735	27,287	Tignée	1,675	5,558	7,001	5,706
Gomzé	4,014	10,644	15,518	11,233	Tilff	12,022	50,668	15,687	44,952
Grâce	9,275	2,057	8,951	1,156	Ti-leur	18,012	17,782	13,433	17,363
Grivegnée	36,746	2,438	35,643	3,687	Trembleur	9,247	121	12,900	4,184
Haccourt	9,482	2,227	8,613	178	Vaux-sous-Chèvremont	16,216	5,352	16,332	603
Hermalle-sous-Argenteau	9,761	3,327	10,099	1,412	Velroux	1,982	1,080	3,555	90
Hermée	7,217	166	12,547	15	Villers-l'Évêqu ^e	7,622	113	7,267	129
Herstal	54,473	47,297	53,551	51,903	Villers-saint-Siméon	3,535	6,111	3,802	»
Heure-le-Romain	9,002	623	11,020	2,057	Visé	19,119	15,238	14,567	7,712
Hognoul	4,028	411	4,205	1,465	Vivegnis	5,216	7,077	3,056	5,139
Hollogne-aux-Pierres	11,093	2,450	10,798	1,668	Voroux-l.-Liers	2,881	2,319	2,423	4,181
Horion	15,098	18,040	11,504	15,910	Voroux-Goreux	4,865	350	6,736	200
Housse	4,665	375	5,581	788	Vottem	12,544	1,977	13,243	2,359
Houtain-saint-Siméon	7,797	650	7,222	1,536	Wandre	18,803	1,532	19,164	2,339
					Warsage	4,845	1,508	4,147	20,535
					Wiogne	3,127	973	2,323	550
					Xhendremael	7,324	285	10,950	832
					Total de l'arrondissement	4,170,774	3,482,058	4,164,419	2,733,675
<i>Arrondissement administratif de Verviers.</i>									
Verviers	568,150	3,591,895	606,961	230,600	Aubel	20,713	7,422	19,372	1,115
Andrimont	15,090	4,500	22,775	4,849	Baelen	18,214	10,949	18,324	6,001

COMMUNES.	RECETTES		DÉPENSES		COMMUNES.	RECETTES		DÉPENSES	
	Ordinaires.	Extraordi- naires.	Ordinaires.	Extraordi- naires.		Ordinaires.	Extraordi- naires.	Ordinaires.	Extraordi- naires.
Battice	20,503	8,478	20,747	10,126	Lambermont . .	9,415	34	11,695	1,674
Bilstein	7,687	3,806	14,539	384	Lierneux	16,099	38,219	29,756	37,293
Bodeux	7,361	15,322	9,008	13,885	Limbourg	19,082	16,473	21,762	15,678
Bolland	4,297	695	3,968	514	Membach	5,142	11,421	8,453	14,336
Bra	5,660	9,976	5,613	1,152	Montzen	15,831	22,371	31,874	2,822
Chaineux	8,230	»	4,927	259	Moresnet	6,714	9,272	4,741	7,681
Charneux	13,537	10,423	27,933	1,237	Neufchâteau . .	6,311	12,775	7,704	15,394
Chevron	5,588	13,644	3,007	2,769	Olne	19,949	13,111	40,999	3,227
Clermont	12,786	4,545	10,340	5,330	Pepinster	21,029	3,227	20,188	2,372
Cornesse	10,081	2,785	15,312	2,235	Petit-Rechain . .	18,953	27,096	19,343	12,168
Dison	91,167	34,600	74,027	54,372	Polloux	12,424	3,675	10,745	1,251
Ensival	35,621	4,426	51,681	7,822	Rahier	3,321	16,076	2,292	12,317
Fosse	3,043	15,877	7,138	15,002	Reid	19,766	8,891	25,346	3,797
Fouron - saint- Martin	8,744	2,868	5,138	623	Remersdael . . .	6,261	4,416	19,167	260
Fouron - saint- Pierre	3,143	2,712	9,718	190	Sart	25,372	49,762	19,011	45,323
Francorchamps .	11,079	388	11,394	668	Sippenaeken . . .	6,227	9,643	7,087	9,627
Gemenich	19,843	3,829	27,987	6,267	Soiron	7,184	8,029	6,810	7,768
Gleize	7,782	1,673	11,294	6,801	Spa	117,938	200,774	126,983	130,601
Goé	4,328	8,106	17,126	6,801	Stavelot	47,077	33,136	37,163	24,111
Grand-Rechain .	9,224	16,283	8,068	9,669	Stembert	9,008	840	7,700	10
Henri-Chapelle .	12,108	307	17,385	1,775	Stoumont	4,745	2,253	6,920	2,160
Herve	28,595	15,610	24,237	12,951	Teuven	4,526	9,786	8,818	4,344
Heusy	6,301	2,987	9,106	1,691	Theux	32,337	10,777	30,251	13,904
Hodimont	45,336	18,394	42,807	5,666	Thimister	15,841	635	13,807	7,271
Hombourg	10,205	21,273	16,846	21,900	Wanne	7,146	17,437	17,455	4,538
Jalhay	14,654	2,116	18,591	864	Wegnez	9,275	1,281	9,131	47
Julémont	2,989	12,149	2,871	12,816	Welkenraedt . . .	6,564	4,979	4,070	594
					Xhendelesse . . .	7,226	4,296	8,846	5,371
					Total de l'arrondissement . .	1,512,822	4,387,823	1,696,363	830,422

Arrondissement administratif de Waremme.

Waremme	24,155	14,471	27,130	16,297	Grand-Hallet . .	6,511	192	5,296	166
Acosse	2,592	585	2,898	71	Grandville	3,784	1,594	3,294	2,101
Ambresin	5,048	16,187	5,729	15,001	Haneffe	6,774	4	7,519	160
Attenhoven	6,858	778	10,006	»	Hannut	11,613	2,702	10,364	805
Avenne	4,629	»	6,191	198	Hodeige	4,131	»	3,580	10
Avernas-le-Bau- duin	3,819	684	4,564	378	Hollogne-sur- Geer	7,284	1,671	8,918	942
Avin	6,954	5,921	7,116	4,332	Houtain-l'Evêq.	10,247	14,892	8,534	10,191
Bergilers	5,266	796	5,477	287	Jeneffe	6,476	»	4,575	138
Berloz	4,944	5,299	8,770	3,840	Kemexhe	4,761	872	4,446	630
Bertrée	1,833	1,148	1,295	408	Laer	3,791	1,907	4,519	1,338
Bettincourt	2,792	1,432	3,174	»	Lamine	4,069	457	14,065	131
Bleret	2,260	2,889	1,966	»	Landen	10,525	3,827	46,663	1,016
Boëlhe	3,603	401	3,917	404	Lantremagne . . .	4,163	3,541	2,517	5,573
Bovenistier	3,299	432	2,831	672	Latinne	4,693	5,936	4,762	4,119
Braives	4,974	2,022	4,694	420	Lens-st-Remi . . .	14,461	2,391	13,094	2,845
Celles	8,231	1,532	10,146	545	Lens-saint-Ser- vais	2,997	1,047	4,287	2,101
Ciplot	4,456	1,139	5,199	410	Lens-sur-Geer . . .	2,077	293	2,211	49
Cras-Avernas	5,911	504	6,466	387	Ligny	3,982	492	4,579	147
Crehen	4,537	995	4,113	13,712	Limont	3,394	621	2,418	596
Crisnée	4,319	13,878	4,384	51	Lincent	9,829	1,228	8,691	1,147
Darion	928	142	1,942	»	Meffe	8,711	16,617	11,136	14,689
Donceel	3,549	593	3,873	1,487	Merdorp	4,857	1,512	4,688	1,135
Elixen	919	108	1,054	»	Momalle	8,594	2,586	12,035	45
Fallais	5,104	1,079	4,440	2,032	Moxhe	5,102	886	4,973	386
Fexhe-le-Haut- Clocher	4,997	42	3,856	93	Neerhespen	4,377	400	4,219	3,790
Fize-le-Marsal . . .	3,894	225	2,827	37	Neerlanden	2,809	3,554	5,580	3
Frelox	731	»	995	1,087	Neervinden	5,358	12,089	4,804	12,411
Fumal	4,829	772	4,466	500	Noville	3,834	453	4,894	3,160
Geer	3,377	1,309	3,495	278	Odeur	2,976	3,070	1,765	2,911
Grand-Axhe	3,720	253	3,513	»	Oleye	4,851	1,543	4,506	203

COMMUNES.	RECETTES		DÉPENSES		COMMUNES.	RECETTES		DÉPENSES	
	Ordinaires.	Extraordi- naires.	Ordinaires.	Extraordi- naires.		Ordinaires.	Extraordi- naires.	Ordinaires.	Extraordi- naires.
Omal	3,955	1,097	3,515	22	Thys	1,120	491	2,649	1,186
Oreye	6,112	6,955	5,325	8,793	Tourinne	3,088	694	3,331	10
Overhespen	1,561	1,647	876	387	Trognée	3,663	1,095	3,924	"
Overwinden	3,254	1,323	4,798	62	Viemme	4,999	1,414	4,888	7
Pellaines	3,093	2,929	3,396	3,853	Ville-en-Hes- baye	6,485	532	7,995	553
Petit-Hallet	3,236	852	4,457	723	Villers-le-Peu- plier	4,267	1,088	3,330	25
Poucet	2,360	170	3,082	426	Walsbetz	1,686	379	1,675	"
Pousset	4,850	1,035	3,818	386	Wamont	5,835	1,364	4,836	"
Racour	6,639	1,043	6,974	148	Wanghe	1,030	728	2,074	"
Remicourt	3,734	366	3,267	275	Wanzin	3,728	860	3,272	864
Rosoux	4,370	6,009	6,940	4,993	Wasseiges	8,675	1,056	12,261	212
Rumsdorp	1,992	752	1,962	400	Wezeren	1,096	429	1,037	73
Saint-Georges	22,699	3,473	18,002	2,796	Total de l'arrondissement	442,320	200,105	506,568	163,476
Thisnes	9,015	1,231	9,413	1,320	Total de la province	6,828,056	8,627,085	7,154,543	4,162,388
						15,455,141		11,316,931	

Province de Limbourg.

Arrondissement administratif de Hasselt.

Hasselt	122,830	16,036	102,336	51,434	Heusden	5,426	4,892	3,854	438
Aelst	2,943	2,896	2,212	1,550	Kerkom	4,027	854	2,121	2,144
Asch	2,661	21,579	3,468	9,928	Kermt	2,601	423	2,963	34
Beeringen	14,501	872	13,541	1,457	Linkhout	3,084	2,432	3,122	55
Berbroeck	1,965	779	1,925	171	Loxbergen	5,200	27,519	2,942	28,849
Beverloo	5,258	4,982	6,189	2,510	Lummen	12,232	10,574	7,524	1,221
Binderveld	2,309	585	3,073	55	Meldert	2,985	3,160	2,800	534
Borloo	2,914	2,423	4,954	"	Mielen-sj-Aelst	3,502	2,986	3,997	414
Bouchout	978	740	438	703	Montenaeken	9,454	8,040	11,500	479
Bourg-Léopold	10,577	9,476	9,473	1,668	Muysen	956	1,057	536	1,309
Brusthem	5,117	6,195	4,493	1,434	Neerglabbeek	507	1,060	722	"
Buvingen	750	2,004	1,973	50	Niel-lez-Asch	430	2,064	401	28
Corswarem	2,717	3,534	3,996	28	Niel-s ^t -Trond	3,265	2,234	3,012	2,193
Corthys	2,219	299	1,919	4	Nieuwerkerken	2,555	2,440	2,269	1,885
Cosen	4,085	764	3,867	860	Oostham	6,678	17,399	8,041	266
Coursel	7,891	3,558	9,539	254	Opglabbeek	3,065	4,985	4,683	792
Curingen	6,014	8,844	5,860	989	Ordingen	3,605	1,562	3,171	1,357
Diepenbeek	15,482	17,214	18,245	6,576	Pael	7,993	3,715	7,856	211
Donck	5,114	7,824	9,729	914	Quaedmechelen	5,745	7,301	4,375	2,674
Duras	3,630	2,633	3,493	33	Runkelen	2,515	850	2,439	40
Engelsmansho- ven	988	917	635	555	Saint-Trond	77,222	25,300	60,667	15,459
Fresin	2,184	1,672	3,245	610	Schuelen	4,639	3,313	4,679	2,605
Gelinden	5,805	994	5,009	967	Spalbeek	1,831	1,688	2,467	298
Genck	11,424	15,491	10,155	10,513	Stevooort	6,347	4,960	13,501	22
Gingelom	6,034	5,842	6,434	3,509	Stockroye	2,471	1,042	3,581	"
Gorssum	2,277	3,713	1,281	1,939	Sütendael	4,225	12,284	6,083	87
Goyer	6,804	1,062	7,628	102	Tessenderloo	13,705	5,492	14,509	2,961
Grand-Jaminc	2,571	1,387	2,464	835	Velm	7,893	14,329	8,152	8,410
Haelen	13,342	30,142	7,507	24,548	Weyer	2,843	1,914	2,884	2,032
Halmael	1,570	352	1,816	14	Wilderen	2,162	6,292	1,587	3,639
Heppen	3,294	11,387	6,202	6,257	Wimmertingen	2,190	3,772	1,463	15
Herck-la-Ville	9,224	31,296	8,166	25,593	Zeelhem	2,918	3,307	3,452	1,184
Herck-s ^t -Lam- bert	4,737	2,026	4,635	1,372	Zepperen	7,140	6,478	6,587	6,106
					Zolder	6,949	18,302	6,137	5,887
					Zonhoven	10,763	16,789	10,145	4,295
					Total de l'arrondissement	529,332	450,327	500,122	255,385

Arrondissement administratif de Maes-Eyck.

Maes-Eyck	26,224	4,492	26,758	2,194	Bocholt	20,651	47,767	12,503	46,684
Achel	6,187	2,508	6,366	649	Bree	14,093	34,931	13,688	13,232
Beek	2,953	24,238	1,963	17,459	Caulille	3,644	5,009	3,288	3,331

COMMUNES.	RECETTES		DÉPENSES		COMMUNES.	RECETTES		DÉPENSES	
	Ordinaires.	Extraordi- naires.	Ordinaires.	Extraordi- naires.		Ordinaires.	Extraordi- naires.	Ordinaires.	Extraordi- naires.
Dilsen	7,849	18,317	8,430	301	Meuwen	4,069	17,074	1,311	14,443
Eelen	6,733	10,733	5,803	1,522	Molenbeersel . . .	5,362	28,370	3,889	20,550
Ellicum	1,519	2,979	1,645	287	Neeroeteren	17,733	33,744	13,867	33,528
Exel	5,801	3,694	6,732	1,555	Neerpelt	8,286	10,785	6,779	5,046
Gerdingen	3,193	3,721	2,782	102	Ophoven	4,581	3,615	4,176	3,423
Grand-Brogel . . .	2,721	4,142	2,919	964	Opitter	2,389	5,352	3,798	3,422
Gruitrode	3,555	3,614	2,861	1,716	Opoeteren	5,970	11,342	5,443	3,340
Hamont	5,940	3,189	4,590	1,908	Overpelt	6,678	4,493	6,553	179
Hechtel	7,974	6,499	6,129	348	Peer	8,262	8,769	8,659	10,758
Helchteren	2,902	9,339	4,861	2,161	Petit-Brogel	2,049	2,258	1,908	702
Houthaelen	4,937	7,517	4,685	3,322	Reppel	2,587	7,201	2,781	5,736
Kessenich	3,970	1,997	3,700	586	Rothem	6,297	5,042	5,160	2,313
Kinroye	3,759	8,846	3,231	264	Tongerloo	3,167	3,810	2,697	1,435
Lille-saint-Hu- bert	3,978	4,676	3,651	2,276	Wychmael	2,209	1,523	2,070	58
Lommel	14,090	54,095	19,268	30,363	Wyshagen	1,258	5,901	1,481	1,135
Total de l'arrondissement. . .						233,570	411,552	216,425	237,292

Arrondissement administratif de Tongres.

Tongres	97,308	10,883	91,114	17,279	Kerniel	3,823	7,943	3,211	7,291
Alken	11,717	3,576	12,310	473	Koninxheim	3,365	2,222	3,975	122
Bas-Heers	770	179	713	433	Lanaeken	10,488	9,854	8,507	4,375
Bassange	4,527	6,315	4,700	4,250	Lanaye	7,757	17,040	6,939	16,381
Berg	2,184	3,915	3,352	4	Lanklaer	2,611	17,736	2,194	103
Berlingen	2,845	»	1,734	2,004	Leuth	3,347	1,790	2,574	963
Beverst	2,042	3,050	1,835	23	Looz	10,742	24,477	7,841	15,319
Bilsen	17,354	6,262	15,238	1,186	Lowaije	6,132	9,800	6,577	3,458
Bommershoven . . .	5,290	10,882	4,697	7,938	Malle	2,728	1,334	2,575	1,600
Boorsheim	4,158	5,254	3,902	324	Marlinne	5,368	5,797	3,513	2,941
Brouckom	2,740	4,957	3,245	3,396	Martenslinde	1,977	2,830	1,382	10
Canne	4,074	10,109	6,155	1,845	Mechelen	7,252	23,936	7,220	18,800
Cortessem	7,047	14,937	4,226	7,117	Meeswyck	2,453	1,572	2,025	12
Cuttecoven	1,033	1,975	844	20	Membruggen	4,082	6,674	2,879	5,046
Eben-Emael	12,827	37,825	8,757	37,375	Mettecoven	925	1,566	557	294
Eyben-Bilsen	2,581	8,886	2,195	1,819	Millen	3,526	2,899	3,994	523
Eysden	2,789	2,282	2,790	71	Mopertingen	2,459	2,333	2,246	165
Fall	5,887	9,059	4,862	1,740	Munsterbilsen	4,879	9,091	3,365	7,000
Fologne	2,180	1,510	2,001	7	Nederheim	4,558	7,267	4,969	4,911
Freeren	3,434	2,282	3,847	382	Neerhaeren	3,634	4,182	2,841	1,347
Gellich	2,576	2,648	2,524	»	Neerrepn	1,734	2,495	3,044	8
Genoels-Elde- ren	1,750	8,608	3,606	2,798	Ogrimby	2,636	7,396	3,213	177
Gors-op-Leeuw	5,206	5,661	4,092	3,151	Opheers	2,239	3,152	2,291	768
Gossoncourt	1,172	1,365	732	991	Otrange	3,171	2,285	3,409	105
Gothem	712	400	452	1,513	Overrepn	2,653	2,472	1,837	2,602
Grand-Looz	599	555	324	57	Petit-Jamine	896	1,275	613	15
Grand-Spauw ^{en}	3,488	1,258	4,134	426	Petit-Spauwen	1,676	2,316	2,853	49
Guygoven	3,469	1,670	2,720	731	Pirange	2,906	706	3,122	743
Heers	5,903	6,251	5,226	5,580	Reckheim	10,486	7,092	7,799	4,965
Hees	2,783	3,501	1,346	3,465	Riempst	2,204	1,607	2,552	60
Hendrieken	990	1,774	2,150	63	Rixingen	1,869	1,744	1,509	1,929
Henis	1,457	1,397	978	352	Roclange-Looz	8,235	21,042	9,934	15,797
Herderen	2,729	4,441	2,613	634	Roclange-sur- Geer	2,363	5,772	6,498	62
Hern-saint-Hu- bert	975	830	778	1,835	Romershoven	2,635	298	2,362	52
Herstappe	1,604	2,882	2,262	2,181	Rosmeer	2,370	1,045	2,264	136
Herten	859	210	952	44	Russon	4,859	3,788	5,904	1,335
Heure-le-Tiexh ^e	2,271	4,094	2,319	201	Ryckel	2,549	4,059	2,785	3,470
Hex	3,938	4,973	3,127	2,409	Ryckhoven	125	»	111	»
Hoelbeek	1,119	4,322	1,734	1,214	Schalkhoven	850	2,331	631	1,082
Hoesselt	9,282	24,873	15,739	1,797	's Heeren-Elde- ren	2,997	1,092	2,547	18
Horpmael	3,096	4,725	2,872	3,284	Sichen	5,665	3,311	6,203	203
Houppertingen	5,014	2,863	4,583	2,016	Sluse	2,097	2,422	1,797	174
Jesseren	4,819	3,313	3,926	2,639	Stokheim	6,181	9,865	6,111	2,170

COMMUNES.	REGETTES		DÉPENSES		COMMUNES.	REGETTES		DÉPENSES	
	Ordinaires.	Extraordi- naires.	Ordinaires.	Extraordi- naires.		Ordinaires.	Extraordi- naires.	Ordinaires.	Extraordi- naires.
Ulbeek	2,910	4,869	3,694	3,928	Vroenhoven . .	4,215	1,520	3,479	12,557
Uykhoven	3,208	2,867	2,447	147	Vucht	2,649	1,690	2,943	1,415
Vechtmael	3,871	2,149	2,748	2,989	Waltwilder . .	3,289	10,655	4,019	5,682
Veldwezelt	4,826	6,389	4,365	45	Wellen	13,211	8,379	6,725	6,333
Vliermael	5,957	1,151	4,154	382	Werm	828	626	744	17
Vliermaelroodt .	3,622	18,983	2,203	3,899	Widoeye	2,160	1,215	1,762	25
Vlytingen	5,187	5,973	3,497	6,351	Wintershoven .	2,232	1,099	1,576	1,839
Voordt	2,107	803	2,466	15	Wonck	8,784	9,692	8,408	8,179
Total de l'arrondissement. . .						493,165	562,690	463,769	294,358
Total de la province.						1,256,067	1,424,569	1,180,316	787,935
						2,680,636		1,967,351	

Province de Luxembourg.

Arrondissement administratif d'Arlon.

Arlon	123,297	76,134	119,267	59,408	Hondelange . . .	9,127	30,543	6,770	2,954
Attert	22,755	14,613	21,600	2,408	Martelange . . .	9,348	8,012	7,606	865
Aubange	14,682	35,058	10,669	38,058	Meix-le-tige . .	8,826	6,445	6,972	5,353
Autel-Bas	13,173	51,766	15,141	22,969	Messancy	24,885	41,720	18,137	7,993
Bonnert	15,072	6,097	15,772	4,015	Nobresart	9,506	22,154	10,412	1,432
Guirsch	2,727	5,571	2,824	4,689	Rachecourt . . .	7,892	4,057	7,773	437
Habergy	6,689	2,933	5,627	1,850	Thiaumont . . .	11,248	15,256	11,242	1,366
Hachy	24,389	28,695	27,863	10,633	Tœrnich	8,504	20,347	8,987	12,099
Halanzy	18,054	18,376	12,130	3,568	Tontelange . . .	9,974	12,632	9,663	1,361
Heinsch	27,806	39,936	16,942	4,526	Total de l'arrondissement. . .				
						367,954	440,345	335,397	186,554

Arrondissement administratif de Bastogne.

Bastogne	24,440	31,622	20,638	26,758	Mabompré	5,024	13,898	5,837	381
Amberloup	6,146	24,759	7,232	6,852	Mont	4,902	8,159	6,758	5,675
Arbrefontaine . .	4,367	27,424	3,948	13,258	Mont-le-ban . . .	3,562	34,230	3,030	21,659
Beho	6,743	72,168	6,992	48,664	Morhet	6,719	12,661	5,006	355
Bertogne	8,713	30,421	4,447	5,692	Nives	7,597	18,101	5,709	10,840
Bihain	5,096	20,132	5,646	4,474	Noville	11,260	40,877	7,348	4,117
Bovigny	6,371	29,079	4,822	933	Petitthier	3,280	3,791	4,053	700
Cherain	11,615	16,635	9,720	1,273	Sibret	5,079	31,490	7,954	1,704
Fauvillers	12,885	21,315	9,207	4,131	Tailles	4,276	1,096	2,664	548
Flamierge	8,021	32,989	8,022	26,672	Tavigny	9,593	69,039	9,624	24,014
Grand-Halleux . .	6,791	36,808	4,707	4,025	Tillet	7,924	17,620	7,397	6,093
Hollange	7,910	13,774	6,660	5,361	Tintange	4,543	9,220	3,773	619
Hompré	5,636	17,752	4,297	2,399	Vielsalm	16,825	90,932	53,380	25,013
Houffalize	10,032	15,875	8,230	16,652	Villers-la-Bonne-				
Limerlé	5,441	8,358	6,063	162	Eau	4,262	31,116	4,183	11,691
Longchamps	9,167	45,731	9,052	34,318	Wardin	8,723	25,164	7,373	639
Longvilly	6,205	19,970	6,154	9,464	Wirbin	8,498	10,961	12,272	5,682
Total de l'arrondissement. . .						256,566	883,767	272,198	330,818

Arrondissement administratif de Marche.

Marche	29,899	77,220	23,524	84,713	Durbuy	4,936	5,180	3,919	2,167
Amonines	2,907	16,643	5,223	5,423	Erezée	12,875	23,253	7,018	5,979
Aye	9,282	70,273	8,942	5,294	Erneuville	5,495	21,875	4,477	8,576
Bande	11,773	53,204	12,729	437	Forrières	12,037	9,233	7,612	393
Barvaux	6,493	52,658	7,493	3,202	Grandhan	14,547	16,709	17,830	8,408
Beausaint	8,003	25,862	5,701	10,093	Grandmenil	7,425	11,874	6,058	41
Beffe	2,517	66,965	4,063	1,760	Grune	4,912	11,041	7,033	3,859
Bende	3,495	20,428	2,792	15,537	Grupont	3,757	27,386	5,020	5,28
Bomal	5,113	16,011	4,061	5,071	Halleux	2,602	3,396	2,235	1,294
Borlon	6,607	13,820	6,925	2,812	Hampteau	3,760	8,636	3,160	42
Champlon	13,044	33,763	15,026	17,832	Hargimont	7,621	15,248	3,431	3,494
Dochamps	18,317	30,798	25,736	25,453	Harre	25,955	13,431	10,627	8,679

COMMUNES.	RECETTES		DÉPENSES		COMMUNES.	RECETTES		DÉPENSES	
	Ordinaires.	Extraordi- naires.	Ordinaires.	Extraordi- naires.		Ordinaires.	Extraordi- naires.	Ordinaires.	Extraordi- naires.
Harsin	5,853	62,789	5,810	19,308	Odeigne	3,320	29,655	4,060	22,079
Heid	10,743	4,492	7,939	1,339	On	6,180	51,169	6,749	13,437
Hives	5,209	20,085	5,921	201	Ortho	9,089	37,541	8,547	20,736
Hodister	7,170	12,203	7,739	4,284	Reudeux	11,709	61,290	47,072	2,410
Hotton	17,173	82,995	11,025	50,854	Roy	55,253	85,241	10,642	3,546
Humain	5,127	24,033	6,786	6,223	Samrée	9,900	20,328	9,111	8,045
Izier	6,376	2,242	5,921	79	Soy	11,315	78,083	5,647	17,975
Laroche	31,901	28,712	16,132	7,056	Tenneville	9,890	16,250	11,723	8,794
Malempré	2,417	10,056	3,059	1,546	Tohogne	8,835	10,525	7,999	2,860
Marcourt	17,096	22,483	15,028	1,512	Vauxchavanne	5,514	24,178	3,917	2,565
Marenne	5,935	14,989	8,019	1,239	Villers - sainte- Gertrude	3,541	4,503	3,878	1,266
Masbourg	4,706	217	3,387	1,224	Waha	14,460	10,681	12,354	502
Mormont	23,256	44,860	18,428	16,843	Weris	9,332	16,153	7,190	699
My	5,389	44,670	5,064	2,612					
Nassogne	22,828	145,200	17,331	3,691					
Total de l'arrondissement. . .						551,989	1,610,620	477,119	448,819

Arrondissement administratif de Neufchâteau.

Neufchâteau.	26,074	64,538	16,119	29,922	Moircy	5,874	14,047	4,143	4,792
Anlier	14,512	12,533	9,556	550	Noirefontaine	12,694	8,834	6,975	2,605
Anloy	4,794	8,065	5,325	3,201	Ochamps	16,160	17,399	9,695	14,951
Arville	15,953	44,255	8,249	4,248	Offagne	7,956	26,250	6,051	7,287
Assenois	8,320	23,841	5,602	7,619	Opont	6,585	8,221	5,835	3,992
Awenne	18,373	86,950	13,146	57,400	Orgeo	16,077	43,280	12,745	14,089
Bagimont	4,404	10,710	2,812	6,509	Paliseul	14,272	21,814	13,998	10,817
Bertrix	32,297	39,071	20,231	19,394	Porcheresse	7,381	14,752	7,418	1,697
Bouillon	100,556	2,640	75,550	22,698	Pussemange	11,142	9,490	3,950	3,470
Bras	9,533	30,455	8,434	23,607	Recogne	6,649	3,653	6,875	1,227
Chanly	18,250	60,750	11,057	2,779	Redu	13,139	21,485	6,968	12,659
Corbion	15,328	21,195	13,021	8,484	Remagne	5,340	16,487	6,340	3,245
Cugnon	12,058	16,044	13,224	4,957	Rochehaut	7,337	6,954	5,752	3,073
Daverdisse	5,292	8,273	4,359	6,375	Saint-Hubert	37,293	33,196	33,266	22,712
Dohan	10,964	4,357	5,914	4,138	Sainte-Marie	6,569	14,354	5,103	3,193
Fays-les-ve-neurs	9,240	53,112	10,549	20,907	Saint-Médard	6,493	6,212	7,032	1,386
Framont	4,190	3,764	4,394	549	Saint-Pierre	5,684	16,218	10,228	4,627
Freux	8,920	18,157	7,547	6,728	Sensanruth	8,198	17,333	5,041	3,041
Gembes	6,390	28,144	4,684	12,602	Sohier	7,925	34,074	5,799	938
Grapfontaine	7,080	4,860	9,025	2,290	Straimont	9,206	31,435	6,131	3,319
Hamipré	5,761	8,389	3,726	549	Sugny	30,429	53,019	19,906	41,152
Hatrival	16,388	10,224	8,909	9,698	Suxy	8,344	3,543	6,203	1,402
Hautfays	16,119	40,877	9,630	12,201	Tellin	9,811	33,110	7,491	616
Herbeumont	11,371	18,664	11,001	5,635	Tournay	10,298	11,286	9,138	2,441
Jehonville	13,662	15,342	8,019	3,342	Transinne	10,360	32,577	8,854	27,541
Juseret	9,662	36,441	10,184	4,976	Ucimont	9,714	6,370	5,906	465
Lavacherie	4,562	8,699	4,815	451	Vesqueville	5,605	7,785	5,979	7,411
Léglise	7,377	16,173	9,599	5,023	Villance	13,103	50,771	14,651	43,800
Libin	23,098	108,472	13,137	67,121	Vitry	7,282	24,999	6,839	9,238
Lompré	5,770	16,336	7,205	1,498	Vivy	6,710	23,532	4,678	21,520
Longlier	8,964	14,204	7,815	6,312	Wellin	13,720	90,730	8,577	26,096
Mellier	6,816	28,120	10,159	22,252					
Total de l'arrondissement. . .						798,528	1,566,865	620,684	688,817

Arrondissement administratif de Virton.

Virton	48,514	15,627	45,553	12,511	Ethe	26,922	40,537	16,246	48,104
Bellefontaine	33,732	18,350	22,812	4,781	Florenville	22,879	76,462	21,360	55,727
Bleid	26,143	24,652	18,037	20,322	Gérouville	15,643	37,302	12,825	3,694
Bulles (les)	5,261	6,048	5,347	3,798	Habay-la-Neuv ^e	12,896	6,824	10,891	6,059
Chassepierre	9,240	10,388	7,868	1,762	Habay-la-Vieill ^e	13,202	4,772	9,655	508
Châtillon	11,288	21,484	7,193	13,594	Izel	33,354	38,626	22,054	8,681
Chiny	14,338	10,939	13,052	3,711	Jamoigne	16,298	7,588	10,403	5,751
Dampicourt	9,425	22,081	15,166	11,493	Lacuisine	12,300	21,876	8,065	5,302
Etalle	30,147	67,601	33,321	7,559	Lamorteau	17,661	57,376	11,917	2,956

COMMUNES.	RECETTES		DÉPENSES		COMMUNES.	RECETTES		DÉPENSES	
	Ordinaires.	Extraordi- naires.	Ordinaires.	Extraordi- naires.		Ordinaires.	Extraordi- naires.	Ordinaires.	Extraordi- naires.
Latour	9,897	13,721	7,904	2,586	Saint-Mard . .	24,914	6,121	10,359	3,605
Meix - devant - Virton	18,950	68,608	16,053	36,590	Sainte-Marie . .	27,616	35,113	18,445	17,119
Muno	17,341	56,607	16,473	775	Termes	8,679	24,548	4,557	13,681
Musson	26,546	11,717	14,688	4,366	Tintigny	16,293	11,511	13,089	88
Mussy	14,247	5,172	10,121	5,907	Torgny	8,516	12,055	6,617	414
Robelmont . . .	7,434	20,189	5,904	2,402	Vance	14,377	20,492	15,498	248
Rossignol	4,657	9,211	8,772	2,709	Villers-devant- Orval	15,596	32,331	18,798	14,685
Ruettes (les) . .	11,499	12,874	10,573	9,818	Villers-l'Aloue .	12,139	8,825	11,547	3,315
Rulles	14,239	13,575	10,835	3,911	Villers-sur-Se- mois	18,058	18,379	12,424	1,548
Sainte-Cécile . .	15,430	16,967	16,179	6,121					
Saint-Léger . . .	20,758	48,719	17,530	21,291					
					Total de l'arrondissement . . .	666,429	935,958	547,191	364,492
					Total de la province	2,641,466	5,437,555	2,252,589	2,019,500
						8,079,021		4,272,089	

Province de Namur.

Arrondissement administratif de Dinant.

Dinant	86,819	16,453	76,567	36,145	Feschaux	4,577	1,146	4,138	"
Achéne	4,752	3,066	4,307	15	Finnevaux	2,254	4,390	6,787	1,418
Alle	32,414	6,403	8,998	400	Flostoy	5,526	7,168	6,501	3,848
Ambly	3,201	2,432	4,065	200	Focant	4,374	10,004	4,118	5,300
Anhée	7,900	6,797	10,425	695	Foy	3,320	3,523	2,044	"
Anservoie	6,151	2,719	5,495	115	Fronville	6,689	20,620	6,648	2,177
Anseremme	5,782	13,330	7,492	8,006	Furfooz	2,028	31	2,430	241
Ave	3,993	1,054	5,514	"	Gedinne	7,673	10,367	7,675	1,178
Baillamont	2,467	14,935	2,249	14,537	Gerin	3,109	9,398	4,793	400
Baillonville . . .	3,648	4,480	4,466	178	Godinne	3,550	493	3,715	439
Baronville	3,422	7,718	10,109	8	Graide	12,262	26,208	18,500	11,168
Barvaux - Con- droz	6,102	3,975	4,798	1,381	Grosfays	5,170	4,737	3,685	181
Beauraing	17,642	28,735	22,625	15,128	Hamois	20,924	5,417	14,275	11,170
Bellefontaine . . .	2,141	20,937	2,009	14,700	Han-sur-Lesse . .	4,817	1,625	4,958	"
Bièvre	6,676	37,990	6,319	31,103	Hastière-La ^{nu} x	6,130	10,937	6,018	13,154
Bioul	12,358	4,952	10,738	779	Hastière - par - delà	2,125	1,180	2,217	"
Blaimont	2,826	1,296	2,508	230	Haut-le-Wastia . .	3,386	1,049	3,900	238
Bohan	10,819	2,121	9,152	953	Havelange	14,492	10,777	11,293	17,987
Bonsin	2,729	4,758	3,283	1,099	Heer	4,312	4,722	4,281	1,900
Bourseigne-N. . .	7,313	28,364	6,006	7,250	Hemptinne-sur- Boc	5,653	3,580	4,079	2,851
Bourseigne-V ^{lle} . .	12,086	7,649	3,801	11,332	Heure	6,390	9,839	3,644	6,192
Bouvigne	10,218	20,048	23,897	1,847	Hogne	1,668	503	1,774	"
Braibant	4,700	483	4,197	2,058	Honnay	11,035	7,227	6,530	5,703
Buissonville . . .	3,577	5,265	4,222	1,337	Houdremont	4,173	4,680	4,301	1,530
Bure	6,835	7,643	7,359	125	Hour	6,234	4,906	9,592	1,675
Celles	5,942	1,066	4,256	"	Houx	3,094	"	2,724	420
Chairières	3,410	1,770	3,178	"	Houyet	5,478	20,364	21,571	"
Chevetogne	5,566	10,984	7,626	1,108	Hulsonniaux	3,979	1,705	3,815	1,726
Ciergnon	4,279	4,685	6,839	1,040	Javingue	4,578	7,908	5,055	1,131
Cincy	27,669	19,072	21,040	3,929	Jemelle	4,893	5,211	5,538	1,732
Conneux	4,082	4,909	5,263	"	Jeneffe	3,960	515	3,578	2,302
Cornimont	3,298	1,581	2,782	855	Laforêt	7,992	"	4,166	13,257
Custinne	2,861	905	2,397	890	Lavaux-sainte- Anne	4,928	5,705	6,126	2,588
Dions	3,231	12,993	2,901	2,000	Leignon	12,205	2,373	13,524	"
Dorinne	4,201	4,344	5,033	"	Lessive	3,383	11,409	3,864	377
Dréhanche	1,980	1,284	2,358	"	Lisogne	4,201	71	3,602	"
Durnal	7,513	8,730	7,027	8,937	Louette - saint- Denis	4,689	8,730	3,488	"
Eprave	5,416	16,365	6,760	11,820	Louette - saint- Pierre	11,940	"	8,492	6,772
Evréhaïlles	8,005	10,868	7,222	6,986	Maffe	7,956	8,513	7,104	1,212
Falaën	9,527	4,044	10,017	224					
Falmagne	6,960	2,700	5,783	2,642					
Falmignoul	7,153	1,303	8,648	651					
Felenne	12,878	15,198	10,457	2,775					

COMMUNES.	RECETTES		DÉPENSES		COMMUNES.	RECETTES		DÉPENSES	
	Ordinaires.	Extraordi- naires.	Ordinaires.	Extraordi- naires.		Ordinaires.	Extraordi- naires.	Ordinaires.	Extraordi- naires.
Malvoisin . . .	2,994	4,557	4,145	»	Rochefort . . .	38,435	15,869	34,385	7,930
Martouzin . . .	5,268	2,010	6,507	150	Sart-Custinne .	10,530	4,583	4,997	2,198
Membre	2,875	4,859	3,044	»	Schaltin	4,881	1,667	6,705	935
Mesnil-Eglise .	1,880	17,931	780	119	Scy.	5,240	2,774	3,648	1,024
Mesnil - saint -					Serinchamps. .	14,972	12,280	22,293	384
Blaise	7,771	9,308	7,757	»	Sinsin	3,834	4,883	4,740	1,539
Miécret.	7,580	4,083	5,192	654	Somme.	3,803	3,438	3,331	2,082
Mohiville . . .	11,171	1,066	4,488	2,430	Sommière	5,118	40	5,345	1,275
Monceau	3,200	8,529	3,959	550	Sorinne.	3,745	2,893	3,441	992
Mont.	3,338	5,348	4,497	»	Sovet.	4,157	3,955	5,868	641
Montgauthier .	6,344	417	7,052	10,163	Spontin	6,222	9,215	12,145	288
Mouzaive	2,932	2,100	2,820	428	Thynes.	2,881	868	2,536	»
Nafraiture . . .	4,486	10,469	3,509	»	Vencimont. . . .	10,590	8,457	7,960	»
Naomé.	5,332	1,902	5,902	»	Verlée	1,499	2,329	1,659	1,348
Natoye	5,887	17,602	6,687	7,991	Villers-s/Lesse.	9,282	962	7,627	6,650
Nettinne	3,846	1,000	5,218	2,616	Vonêche	11,373	27,244	12,815	2,635
Noiseux	6,664	21,385	5,159	109	Vresse	3,318	365	2,697	1,975
Oizy	5,949	5,118	4,486	1,159	Waillet.	2,328	908	2,287	»
Onhaye.	6,403	4,612	7,830	192	Wancennes . . .	4,095	6,919	4,028	1,780
Orchimont. . . .	5,949	5,118	8,923	1,722	Wanlin.	5,550	736	5,078	3,069
Patignies. . . .	3,266	7,893	6,309	»	Warnant.	6,994	4,986	11,312	610
Pessoux	5,061	19,660	19,506	5,003	Waulsort.	4,344	4,452	4,715	1,021
Petit-Fays . . .	3,343	2,601	5,210	»	Wavreille	3,544	2,739	3,804	»
Pondrôme	4,297	12,008	6,064	7,519	Weillen.	4,992	1,975	5,706	4,000
Porcheresse . .	2,809	8,933	3,845	3,208	Wiesme	2,821	13,605	16,696	300
Purnode	3,517	1,639	3,607	966	Willerzie.	15,842	13,833	6,600	»
Resteigne	24,631	10,925	8,941	6,400	Winenne.	11,267	10,097	10,175	432
Rienne.	11,142	16,483	10,857	900	Yvoir.	9,271	13,310	10,402	5,957
Rivière.	5,271	3,996	4,032	»					
Total de l'arrondissement. . .						1,000,423	997,438	996,132	413,062

Arrondissement administratif de Namur.

Namur	467,542	312,745	379,978	380,655	Emines.	6,115	9,625	5,064	5,865
Aische-en-Re- fail.	7,264	2,222	8,747	»	Ernage	5,107	7,719	6,827	5,948
Andenne.	46,964	31,238	57,890	50,047	Erpent	2,890	2,936	4,791	»
Arbre.	6,640	2,809	6,064	290	Evelette	4,496	167	3,547	»
Assesse.	16,075	2,986	10,334	9,047	Falisolle	11,871	3,143	10,143	1,550
Auveloïs	22,678	23,038	21,300	19,666	Flawinne.	9,720	661	12,501	10,550
Balâtre.	3,812	1,040	4,265	»	Floré	4,810	2,572	5,656	636
Beez	5,395	2,042	6,113	1,540	Floreffe.	20,933	6,027	11,266	2,393
Beuzet.	6,618	2,607	5,177	3,019	Floriffoulx . . .	3,743	2,693	4,737	492
Bierwart	4,103	3,604	3,808	3,821	Forville.	11,002	9,492	9,082	14,586
Biesmes	14,774	1,286	16,595	1,201	Fosse.	29,151	15,705	24,284	8,574
Bois-de-Villers.	7,909	2,296	7,065	1,687	Franc-Waret. . .	3,270	58	3,008	381
Bolinne.	5,165	2,306	5,956	840	Franière	7,198	24,403	7,388	16,855
Bonnefe.	5,648	577	5,539	415	Furnaux	3,313	578	2,644	»
Boninne	3,304	1,461	2,929	2,288	Gelbressée. . . .	4,518	4,224	3,266	1,650
Bossière	7,228	3,139	10,176	3,032	Gembloux	25,872	25,897	18,153	34,208
Bothey	2,716	1,638	2,839	1,365	Gesves.	13,749	89,536	16,404	73,418
Bouge	8,499	40,005	4,927	9,466	Gosnes.	1,914	2,049	2,645	1,142
Bovesse	3,857	137	3,823	583	Grand-Leez . . .	11,523	23,589	12,697	22,228
Branchon	5,995	3,736	7,310	4,863	Grandmanil . . .	4,996	»	3,218	44,029
Champion	6,524	7,473	5,089	4,791	Graux	2,913	1,010	3,308	442
Corroy-le-Châ- teau	7,383	9,309	5,225	12,617	Haillet	16,205	22,335	9,730	20,101
Cortil-Wodon . .	10,990	15,516	10,196	13,694	Haltinne.	8,823	3,382	7,700	2,402
Courrière. . . .	4,214	9,695	7,363	1,245	Ham-sur-Sam- bre.	15,263	878	13,709	2,598
Crupet.	6,022	44,758	6,325	43,486	Hanret.	8,439	2,143	7,896	1,786
Daussouk	1,300	529	1,224	»	Hemptinne-sur- Soile.	3,664	11,860	5,171	5,881
Dave.	4,050	1,449	3,039	1,765	Hermeton-sur- Biert.	4,581	7,341	2,303	»
Denée	5,462	1,017	5,371	»	Hingeon	4,917	15,792	6,894	15,031
Dhuy.	8,860	7,390	8,240	4,572	Isnes.	5,310	21,923	6,540	17,255
Eghezée	7,751	14,955	6,288	5,579					

COMMUNES.	RECETTES		DÉPENSES		COMMUNES.	RECETTES		DÉPENSES	
	Ordinaires.	Extraordi- naires.	Ordinaires.	Extraordi- naires.		Ordinaires.	Extraordi- naires.	Ordinaires.	Extraordi- naires.
Jallet	1,745	2,778	2,795	609	Profondeville. .	10,042	4,892	12,419	»
Jambes	21,643	39,149	16,458	12,331	Rhisnes	6,682	4,581	11,917	2,555
Jemeppe	11,452	15,533	16,875	»	Roux	8,876	»	9,140	»
Keumiée	2,914	30,101	3,159	22,758	Saint-Denis . . .	6,464	2,066	7,460	»
Lesve	11,074	2,023	8,216	2,960	Saint-Gérard . .	12,641	13,793	11,148	6,559
Leuze	8,208	3,946	14,055	600	Saint-Germain .	3,496	2,836	5,149	»
Liernu	5,944	478	4,927	1,164	Saint-Marc	5,567	2,236	4,377	»
Ligny	11,054	23,768	12,108	21,662	Saint-Martin . .	5,720	138	7,890	»
Lives	2,411	450	3,271	842	Saint-Servais . .	11,892	890	10,667	836
Longchamps . .	6,152	901	7,404	»	Sart-Eustache . .	5,451	»	5,022	712
Lonzée	9,009	4,354	9,295	6,511	Sauvinière	6,706	2,465	9,975	7
Loyers	4,822	2,603	4,292	1,143	Sclayn	8,337	7,015	5,592	4,044
Lustin	15,707	6,797	11,188	9,007	Sombreffe	18,544	11,907	23,475	»
Maillen	9,523	35,621	13,943	»	Sorée	3,960	3,654	4,622	»
Maizeret	1,085	670	946	»	Sosoye	4,775	4,391	9,595	4,426
Malonne	15,886	350	19,017	157	Soye	5,897	8,098	6,174	5,746
Marche-les-Da- mes	10,162	8,383	13,270	4,315	Spy	23,547	20,275	18,697	18,116
Marchovette . .	6,143	2,480	6,747	7,680	Suarlée	6,099	1,072	5,059	»
Mazy	4,449	18,426	3,221	1,713	Tamines	16,332	45,891	18,700	41,637
Mehaigne	5,058	7,335	3,950	6,903	Taviers	7,073	6,402	13,138	1,435
Mettet	22,446	11,907	29,698	9,490	Temploux	12,353	5,335	11,449	4,027
Meux	16,955	11,508	16,117	8,800	Thon	9,047	2,222	10,769	1,411
Moignelée . . .	4,167	995	3,527	313	Tillier	3,323	753	3,959	»
Mornimont . . .	4,492	2,075	4,026	2,075	Tongrinne	7,740	3,007	9,168	»
Moustier	10,489	6,792	9,133	1,650	Upigny	2,220	260	2,200	1,813
Mozet	10,211	42,744	17,412	33,700	Vedrin	9,735	8,628	13,214	3,745
Namèche	3,700	8,757	3,561	8,770	Velaines	17,018	10,310	18,297	7,617
Naninne	11,297	2,692	9,842	»	Vezin	13,056	25,366	16,539	7,311
Noville-les-Bois	23,456	10,991	15,735	27,978	Vitival	6,026	2,061	9,076	1,119
Ohey	9,398	8,395	5,901	8,338	Waret-la-Chaus- sée	5,854	3,342	5,190	4,321
Onoz	1,911	1,608	2,565	1,966	Warisoulx	10,032	10,337	16,970	1,731
Perwez	4,313	964	5,124	3,494	Wépion	7,744	9,460	14,011	»
Pontillas	2,320	568	2,936	»	Wierde	10,068	10,964	12,284	»
Total de l'arrondissement. . .						1.553,582	1.430,571	1.504,429	1.217,469

Arrondissement administratif de Philippeville.

Philippeville.	14,720	8,634	14,135	4,492	Corenne	9,395	17,742	6,096	4,557
Agimont	4,409	3,001	4,878	3,240	Couvin	45,364	21,829	42,325	6,206
Anthée	10,599	19,607	14,712	15,318	Cul-des-Sarts . . .	10,694	24,258	13,938	14,813
Aublain	8,720	9,797	15,688	1,880	Dailly	4,859	3,909	4,296	926
Berzée	41,622	2,750	17,177	10,315	Daussois	9,387	2,996	12,037	1,539
Biesmerée	13,006	8,825	6,074	3,887	Doische	6,808	13,494	7,301	1,359
Boussut-en-F. . .	6,666	7,775	3,690	2,954	Dourbes	5,267	6,744	6,242	277
Brûly	19,977	39,190	29,363	26,445	Fagnolle	4,716	11,956	6,235	10,484
Brûly-de-Pesche	3,440	1,253	3,046	131	Flavion	15,140	10,050	15,190	3,125
Castillon	18,081	32,429	12,806	32,191	Florennes	34,579	4,597	28,180	9,382
Cerfontaine . . .	48,580	111,133	53,596	105,560	Fontenelle	10,716	10,040	3,613	8,338
Chastres	4,818	24,347	7,352	14,733	Fraire	21,145	43,286	19,302	16,186
Clermont	20,241	43,444	22,051	36,710	Franchimont . . .	3,326	4,636	2,516	1,988

COMMUNES.	RECETTES		DÉPENSES		COMMUNES.	RECETTES		DÉPENSES	
	Ordinaires.	Extraordi- naires.	Ordinaires.	Extraordi- naires.		Ordinaires.	Extraordi- naires.	Ordinaires.	Extraordi- naires.
Frasnes	17,370	21,740	15,353	16,309	Pry	7,350	2,975	6,138	2,150
Gimnée	7,073	11,024	9,542	7,266	Rognée	5,246	3,178	3,339	3,486
Gochenée	5,094	3,624	5,844	1,128	Roly	6,319	11,181	4,810	10,998
Gonrieux	20,574	17,831	20,766	20,975	Romerée	4,009	2,710	4,315	610
Gourdinne	5,922	7,029	4,985	1,988	Rosée	24,498	48,626	13,683	47,077
Hanzinelle	17,387	9,464	13,019	4,166	Saint-Aubin	10,163	5,035	9,414	4,208
Hanzinne	14,828	99,256	8,386	91,703	Samart	2,730	1,225	2,253	3,282
Hemptinne-sur- Yves	6,598	8,517	3,071	6,107	Sart-en-Fagne	1,767	1,797	3,586	223
Hermeton-sur- Meuse	4,884	26,246	1,184	29,728	Sautour	8,173	8,053	6,443	3,509
Jamagne	3,945	2,676	2,657	666	Senzeille	17,257	8,921	12,400	7,342
Jamiolle	2,856	918	3,156	324	Serville	2,501	3,122	3,157	316
Lanefte	13,093	8,854	13,248	3,169	Silenrieux	18,697	3,909	14,719	7,371
Mariembourg	8,386	2,711	7,119	2,915	Somzée	6,348	1,787	5,568	1,005
Matagne-la-Gr.	10,196	10,034	6,732	9,431	Soulme	6,125	20,147	6,258	17,262
Matagne-la-Pet.	4,920	3,679	3,651	2,083	Soumoy	3,619	7,038	3,021	3,711
Mazée	10,481	6,572	6,031	2,954	Stave	6,369	5,954	5,682	3,598
Merlemont	5,486	5,944	4,614	674	Surice	14,502	14,030	8,737	14,264
Mesnil	13,066	8,170	8,867	5,228	Tarcienne	14,502	4,779	11,223	7,893
Morialmé	15,978	28,817	21,434	21,756	Thy-le-Baudui ⁿ	5,053	1,473	4,948	744
Neuville	12,374	8,644	11,149	5,068	Thy-le-château	30,024	19,494	20,960	6,553
Nismes	26,454	11,737	24,018	4,612	Treignes	13,409	52,717	13,601	12,190
Niverlée	1,093	789	1,195	557	Vaucelles	3,722	1,085	3,023	3,353
Oignies	34,946	9,378	22,145	5,365	Vierves	10,371	22,346	17,235	6,039
Olloy	15,018	18,351	19,248	3,423	Villers-d. Eglises	3,675	5,569	3,403	1,694
Omezée	2,681	1,433	3,072	323	Villers-en-Fagne	4,751	5,971	5,549	1,152
Oret	7,827	15,841	5,489	18,366	Villers-le-Gamb.	8,432	1,278	6,842	2,525
Pesche	20,251	14,051	13,571	1,559	Vodecée	3,119	1,687	2,573	666
Petigny	19,646	56,273	16,886	3,093	Vodelée	4,013	12,491	5,300	7,563
Petite-Chapelle	3,413	78	5,549	1,226	Vogenée	4,128	6,971	3,615	1,322
					Walcourt	18,811	10,303	14,355	10,690
					Yves	13,866	12,425	7,937	18,354
					Total de l'arrondissement	1,017,664	1,216,190	887,913	821,251
					Total de la province	3,571,669	3,644,199	3,388,474	2,451,782
						7,215,868	5,840,256		
					Le royaume	51,817,504	61,656,844	43,378,332	44,549,217
						113,474,348	87,927,549		

NATURE DES RECETTES ET DES DÉPENSES.		
	ANVERS.	BRABANT.
A. Recettes ordinaires.		
Revenus patrimoniaux : Rentes, produit de ventes de bois (coupes ordinaires), location d'immeubles	441,637	816,584
Revenus des fondations, donations et legs applicables à l'instruction publique.	1,600	4,821
Part contributive du bureau de bienfaisance dans les frais de l'instruction gratuite des enfants pauvres qui fréquentent les écoles primaires.	4,570	112,079
Rétributions scolaires perçues au profit de la commune et payées par les élèves admis dans les établissements d'enseignement primaire ou moyen	7,794	109,383
Subsides de la province et de l'État pour le service annuel ordinaire de l'instruction publique	334,787	800,897
Cotisations personnelles.	467,062	294,863
Produit des centimes additionnels (ordinaires et extraordinaires) au principal des contributions directes de l'Etat	973,102	953,490
Droits de quais, de ports et de bassins. — Droits de place, de minque, de mesurage, de pesage et de jaugeage	855,709	519,216
Taxe sur les chiens, sur les trottoirs, le pavage des rues, la construction des égouts, les bâtisses; sur le revenu cadastral des propriétés bâties et non bâties et les divertissements publics. — Droits d'abattoir. — Autres impositions communales	538,999	2,341,727
Quote-part dans le fonds communal institué par la loi du 18 juillet 1860 abolissant les octrois communaux.	2,375,600	5,010,476
Chemins vicinaux : droits de péages, produit des centimes spéciaux et des prestations en nature réduites en argent	85,494	335,712
Autres recettes ordinaires	399,568	1,284,428
Totaux des recettes ordinaires	6,485,922	12,583,676
B. Recettes extraordinaires.		
Excédant des exercices antérieurs y compris les reliquats des comptes scolaires.	3,237,930	1,686,659
Vente d'immeubles, coupes extraordinaires de bois, remboursements de rentes ou d'avances faites par les communes, dons et legs	1,373,522	750,470
Emprunts réalisés	245,340	682,340
Subsides sur les fonds du trésor ou de la province pour construction d'écoles, pour la voirie vicinale, etc.	417,345	2,655,916
Autres recettes extraordinaires.	465,627	10,085,603
Totaux des recettes extraordinaires	5,739,764	15,860,988
Totaux des recettes ordinaires et extraordinaires.	12,225,686	28,444,664
A. Dépenses ordinaires.		
Frais d'administration	1,040,927	2,283,622
Secours aux hospices et bureaux de bienfaisance.	503,881	91,794
Secours à d'autres établissements de charité, entretien des aliénés, des aveugles et sourds-muets, des reclus au dépôts de mendicité et des enfants trouvés.	173,863	668,505
Garde civique	23,857	69,536
Milice	3,394	6,914
A reporter.	1,745,922	3,120,371

PROVINCES.

FLANDRE OCCIDENTALE.	FLANDRE ORIENTALE.	HAINAUT.	LIÈGE.	LIMBOURG.	LUXEMBOURG.	NAMUR.	LE ROYAUME.
174,364	213,048	1,643,710	710,202	204,952	1,566,207	1,392,947	7,163,651
7,066	7,193	12,710	9,869	170	14,693	16,150	74,272
5,071	4,906	86,179	52,498	32,200	240	32,264	330,007
123,562	6,782	44,312	258,660	51,674	42,108	83,682	727,957
410,912	501,947	956,767	457,936	188,395	279,462	298,928	4,230,031
978,591	486,029	205,822	510,119	56,998	56,985	83,150	3,139,619
741,643	952,929	752,661	975,753	200,879	84,889	241,087	5,876,433
265,973	268,224	121,219	232,763	21,398	13,774	8,462	2,306,738
184,292	169,625	118,689	359,306	8,441	18,264	90,369	3,829,712
2,055,711	3,172,363	2,541,078	2,440,430	377,888	292,223	722,369	18,988,138
10,755	133,047	682,314	567,701	67,782	242,119	390,794	2,515,718
135,318	118,197	157,639	252,819	45,290	30,502	211,467	2,635,228
5,093,258	6,034,290	7,323,100	6,828,056	1,256,067	2,641,466	3,571,669	51,817,504
1,898,627	5,510,581	3,988,828	1,795,974	795,278	4,106,171	2,222,821	25,242,869
93,411	625,870	760,722	356,298	266,189	364,024	275,402	4,865,908
2,122,815	1,102,900	1,132,012	4,629,600	20,953	122,400	136,270	10,194,630
514,367	1,044,754	1,017,332	364,520	285,817	375,782	416,964	7,092,797
350,382	167,816	592,267	1,480,693	56,332	469,178	592,742	14,260,640
4,979,602	8,451,921	7,491,161	8,627,085	1,424,569	5,437,555	3,644,199	61,656,844
10,072,860	14,486,211	14,814,261	15,455,141	2,680,636	8,079,021	7,215,868	113,474,348
1,119,064	1,349,936	1,347,178	1,252,178	345,854	599,173	725,540	9,973,472
817,041	551,805	89,394	92,618	14,880	60,632	47,456	2,269,501
174,381	406,182	172,807	362,210	64,312	69,033	126,942	2,218,235
14,305	33,511	14,200	21,416	1,150	1,660	6,376	186,011
3,254	»	8,904	5,134	2,168	170	1,780	31,718
2,128,045	2,341,434	1,632,483	1,733,556	428,364	640,668	908,094	14,678,937

NATURE DES RECETTES ET DES DÉPENSES.			
		ANVERS.	BRABANT.
	Report.	1,745,922	3,120,371
	Enseignement primaire	689,444	1,536,022
	Enseignement moyen.	74,518	233,258
	Enseignement supérieur.	61,455	324,534
	Encouragements pour les lettres, les sciences et les arts	138,062	147,595
Cultes	{ Subsidés aux fabriques d'église pour insuffisance de revenus.	11,667	61,499
	{ Indemnité de logement et supplément de traitement aux ministres des cultes	60,264	43,221
	Entretien de la voirie et des chemins vicinaux.	287,181	552,138
	Entretien des quais, ports, bassins, etc. — Éclairage des rues	357,615	634,723
	Frais relatifs à la salubrité locale	185,687	454,604
	Autres dépenses ordinaires	1,559,596	1,323,597
	Totaux des dépenses ordinaires	5,171,411	8,431,562
	B. Dépenses extraordinaires.		
	Travaux et constructions d'utilité publique	501,571	13,997,117
	Pavage et empierrement de la voirie vicinale	288,601	757,142
	Acquisition d'immeubles, placement de fonds, amortissement de capitaux	868,041	3,550,561
	Autres dépenses extraordinaires	1,205,226	792,431
	Totaux des dépenses extraordinaires.	2,863,439	19,097,251
	Totaux des dépenses ordinaires et extraordinaires.	8,034,850	27,528,813
	Renseignements divers.		
Propriété communales bâties et non bâties.	{ Contenance Hectares et ares.	14,667 25	3,326 25
	{ Revenu cadastral des immeubles imposables.	Frs. 120,218	Frs. 420,704
	Dettes communales.		
Emprunts approuvés par le roi ou la Députation permanente	{ Capital.	38,657,116	74,438,744
	{ Intérêts.	1,114,439	468,051
Dettes exigibles, telles que créances des entrepreneurs, sommes dues aux hospices, hôpitaux, dépôts de mendicité, etc	{ Dotation de l'amortissement.	323,227	3,137,613
	{	30,895	677,058
Dettes anciennes liquidées en vertu des arrêtés-lois du 30 septembre et 1 ^{er} novembre 1814 et du 12 janvier 1817	{ Capital.	2,377,046	9,071,326
	{ Intérêts.	70,891	279,475
	{ Dotation de l'amortissement.	6,563	40,823
	Revenus propres du bureau de bienfaisance	818,915	2,094,687

et des dépenses (SUITE.)

PROVINCES.

FLANDRE OCCIDENTALE.	FLANDRE ORIENTALE.	HAINAUT.	LIÈGE.	LIMBOURG.	LUXEMBOURG.	NAMUR.	LE ROYAUME.
2,128,045	2,341,434	1,632,483	1,733,556	428,364	640,668	908,094	14,678,937
812,326	1,047,102	1,641,530	1,388,738	347,437	609,094	897,445	8,969,138
115,235	93,512	248,214	129,795	69,320	71,349	50,249	1,085,450
300	19,250	4,000	»	»	»	21,837	431,376
84,746	166,138	90,641	62,758	2,523	13,696	10,680	716,839
23,853	5,191	24,284	22,274	16,266	38,704	42,344	246,082
89,706	93,262	126,234	28,107	13,730	34,017	85,817	574,358
162,991	258,889	1,026,863	1,615,177	193,758	550,686	649,609	5,297,292
165,834	310,799	165,937	413,499	12,362	19,023	46,265	2,126,057
46,256	33,404	71,542	196,663	16,179	2,775	18,802	1,025,912
923,393	823,658	1,022,385	1,563,976	80,377	272,577	657,332	8,226,891
4,552,685	5,192,639	6,054,113	7,154,543	1,180,316	2,252,589	3,388,474	43,378,332
854,801	2,601,409	1,810,145	2,919,995	391,417	1,031,234	789,043	24,896,732
1,163,060	620,456	767,811	24,815	145,855	11,690	428,628	4,208,058
685,531	891,387	732,548	751,749	129,552	276,607	544,685	8,430,661
478,333	980,251	1,582,090	465,829	120,211	699,969	689,426	7,013,766
3,181,725	5,093,503	4,892,594	4,162,388	787,035	2,019,500	2,451,782	44,549,217
7,734,410	10,286,142	10,946,707	11,316,931	1,967,351	4,272,089	5,840,256	87,927,549
625 51	935 87	19,896 00	34,992. 98	37,806 81	1,269 01	86,279 52	199,799 20
Frs.	Frs.	Frs.	Frs.	Frs.	Frs.	Frs.	Frs.
73,984	126,981	677,220	284,698	145,594	1,021,864	1,091,934	3,963,197
12,836,847	23,001,760	11,025,242	38,280,233	1,306,820	1,124,053	4,861,522	205,532,337
569,749	891,963	537,560	1,127,776	7,713	50,334	222,140	4,989,725
161,793	221,025	209,343	720,510	58,640	37,714	243,519	5,113,384
502,244	1,704,450	1,045,373	2,145,957	278,149	3,186,602	476,931	10,047,659
1,290,415	947,441	680,024	2,021,491	1,127,509	27,061	75,613	17,617,926
27,554	61,835	22,424	62,258	28,010	1,353	2,656	556,456
1,790	3,675	4,200	7,822	8,498	»	»	73,371
1,281,676	1,367,883	1,538,903	847,890	487,684	65,637	204,349	8,707,624

Tableau récapitulatif des Recettes et

PROVINCES.	1850.			
	RECETTES.		DÉPENSES.	
	Ordinaires.	Extraordinaires.	Ordinaires.	Extraordinaires.
Anvers.	3,035,958	1,287,198	2,744,266	1,470,423
Brabant	5,817,037	2,910,222	5,372,803	3,169,371
Flandre occidentale	2,904,918	1,358,778	3,131,945	998,641
Flandre orientale	3,351,569	1,219,100	3,106,350	1,360,995
Hainaut	2,798,915	1,970,421	2,957,159	1,517,928
Liège	2,093,285	1,179,795	1,911,147	1,082,011
Limbourg.	569,673	435,861	620,957	274,232
Luxembourg.	1,268,908	1,226,839	1,469,221	758,715
Namur.	1,114,150	1,160,272	1,279,141	496,907
LE ROYAUME.	22,954,413	12,748,486	22,592,989	11,129,223

Dépenses. — Années 1850, 1860 et 1870.

1860.				1870.			
RECETTES.		DÉPENSES.		RECETTES.		DÉPENSES.	
Ordinaires.	Extraordinaires.	Ordinaires.	Extraordinaires.	Ordinaires.	Extraordinaires.	Ordinaires.	Extraordinaires.
3,662,201	3,257,578	3,395,607	3,351,773	6,485,922	5,739,764	5,171,411	2,863,439
7,549,461	4,275,837	7,797,501	4,024,788	12,583,676	15,860,988	8,431,562	19,097,251
3,127,596	1,940,611	3,096,112	1,613,243	5,093,258	4,979,602	4,552,685	3,181,725
4,414,431	2,101,236	4,005,153	2,026,678	6,034,290	8,451,921	5,192,639	5,093,503
3,985,734	2,991,257	4,512,158	1,952,195	7,323,100	7,491,161	6,054,113	4,892,594
3,129,024	4,297,385	3,293,824	3,867,924	6,828,056	8,627,085	7,154,543	4,162,388
831,677	607,578	826,464	243,646	1,256,067	1,424,569	1,180,316	787,035
1,678,926	1,512,616	1,648,115	912,068	2,641,466	5,437,555	2,252,589	2,019,500
1,819,471	1,752,779	1,800,521	868,333	3,571,669	3,644,199	3,388,474	2,451,782
30,198,521	22,736,877	30,375,455	18,860,648	51,817,504	61,656,844	43,378,332	44,549,217

NATURE DES RECETTES ET DES DÉPENSES.	BRUXELLES.		ANVERS.	
	1871.	1872.	1871.	1872.
RECETTES.				
Revenus patrimoniaux	1,859,685	1,993,800	206,848	322,740
Quote-part dans le fonds communal	2,863,166	2,863,166	1,543,696	1,600,000
Centimes add. ord. et extraord. aux cont. de l'État.	653,319	617,000	755,795	763,680
Cotisations personnelles (exclusivement).	»	»	391,756	43,000
Recettes diverses	1,387,759	1,725,180	1,639,700	1,816,103
TOTAUX des recettes ordinaires	6,763,929	7,199,146	4,537,795	4,545,523
Recettes arriérées	50,609	206,395	529,486	1,593,662
Emprunts	6,300,000	»	»	»
Subsides de la province et de l'État	1,777,945	2,006,510	85,550	57,255
Autres recettes extraordinaires	3,391,020	11,756,680	3,374,603	5,950
TOTAUX des recettes extraordinaires	11,519,574	13,969,585	3,989,639	1,655,967
TOTAUX des recettes ordinaires et extraord.	18,283,503	21,168,731	8,527,434	6,201,490
DÉPENSES.				
*Frais d'administration y compris la sûreté publiq.	1,291,020	1,340,900	628,900	520,961
Subventions et secours	437,676	438,795	300,449	366,356
Garde civique.	39,511	40,000	20,137	20,028
Milice	»	»	»	97
Instruction publique	857,381	786,860	317,244	359,477
Beaux-arts.	226,383	244,850	114,029	115,019
Cultes	99,176	100,500	13,898	14,200
Voirie	298,335	340,000	435,512	196,100
Travaux publics.	51,709	90,000	186,849	135,639
Éclairage des rues	245,000	245,000	75,300	83,000
Salubrité publique	531,366	908,589	171,000	189,625
Dettes communales, service d'intérêts.	213,276	222,486	1,091,351	1,152,916
Autres dépenses ordinaires	114,320	89,650	157,531	377,531
TOTAUX des dépenses ordinaires	4,405,153	4,847,630	3,512,200	3,530,949
Paiement et amort. de dettes constituées et d'emp.	2,400,704	3,378,750	382,760	542,976
Travaux publics.	10,614,347	12,883,810	3,851,746	•1,554,243
Autres dépenses extraordinaires	689,889	53,850	259,822	572,028
TOTAUX des dépenses extraordinaires.	13,704,940	16,316,410	4,494,328	2,669,247
TOTAUX des dépenses ordinaires et extraord.	18,110,093	21,164,040	8,006,528	6,200,196

GAND.		LIÈGE.		BRUGES.		MALINES.	
1871.	1872.	1871.	1872.	1871.	1872.	1871.	1872.
22,117	29,817	78,015	62,960	16,210	13,127	12,748	11,549
1,549,051	1,549,051	1,267,363	1,267,363	445,685	445,685	297,239	297,239
373,280	445,000	557,740	660,500	51,215	51,300	50,272	49,700
»	»	317,256	341,000	»	»	»	»
299,047	372,568	745,240	753,017	237,379	223,960	117,621	146,929
2,243,495	2,396,436	2,965,614	3,084,840	750,489	734,072	477,880	505,417
131,306	»	349,249	467,001	2,779	13,788	20,686	14,057
234,577	»	1,300,000	1,300,000	»	»	»	»
271,689	367,969	62,042	104,350	41,666	77,888	35,866	57,842
3,180,498	1,864,108	646,594	1,031,075	112,513	86,323	181,774	97,745
3,818,070	2,232,077	2,357,885	2,902,426	156,958	177,999	238,326	169,644
6,061,565	4,628,513	5,323,499	5,987,266	907,447	912,071	716,206	675,061
430,422	441,573	417,647	454,512	193,984	195,900	111,547	119,478
119,589	127,917	134,052	127,105	38,669	38,300	17,882	25,379
21,148	20,989	16,377	16,500	6,276	5,774	3,205	2,887
»	»	3,909	6,250	175	175	85	85
433,586	481,623	460,428	492,824	117,468	123,477	89,207	99,462
112,480	148,116	53,160	59,600	32,185	34,950	24,412	25,985
5,350	5,350	3,260	3,260	6,248	8,965	3,250	3,250
96,141	152,950	153,882	152,744	35,991	36,000	12,826	17,000
99,832	75,000	72,998	73,100	24,627	29,289	22,555	23,600
128,755	132,000	210,000	215,800	32,446	37,000	34,487	35,000
32,964	46,435	142,593	173,430	7,292	5,395	10,981	12,700
620,516	689,275	1,065,466	1,196,850	122,687	122,833	75,211	77,801
119,332	125,647	85,359	85,052	58,787	46,696	37,323	39,545
2,220,115	2,446,875	2,819,131	3,057,027	676,835	684,754	442,971	482,172
15,071	»	300,419	152,168	20,260	20,875	37,323	21,515
1,679,985	1,790,197	1,381,069	2,730,538	77,371	174,447	116,646	121,539
238,296	249,736	42,882	46,332	35,498	29,814	71,874	46,945
1,933,352	2,039,933	1,724,370	2,929,038	133,129	225,136	225,843	189,999
4,153,467	4,486,808	4,543,501	5,986,065	809,964	909,890	668,814	672,171

NATURE DES RECETTES ET DES DÉPENSES.	VERVIERS.		LOUVAIN.	
	1871.	1872.	1871.	1872.
RECETTES.				
Revenus patrimoniaux.	10,957	11,582	54,340	54,518
Quote-part dans le fonds communal	282,551	282,551	340,740	340,740
Centimes add. ord. et extraord. aux cont. de l'État.	107,968	114,000	60,833	58,000
Cotisations personnelles (exclusivement).	"	74,000	"	"
Recettes diverses	186,370	229,631	129,278	195,262
TOTAUX des recettes ordinaires.	587,840	711,764	585,191	648,520
Recettes arriérées	1,430,644	217,198	38,724	36,838
Emprunts	561,076	"	"	"
Subsides de la province et de l'État	400	4,083	48,449	75,112
Autres recettes extraordinaires.	16,450	26,986	248,599	390,694
TOTAUX des recettes extraordinaires.	2,008,570	248,267	335,772	502,644
TOTAUX des recettes ordinaires et extraord.	2,596,416	960,031	920,963	1,151,164
DÉPENSES.				
Frais d'administration y compris la sûreté publ.	136,741	149,000	137,380	161,481
Subventions et secours	84,528	95,115	29,468	42,425
Garde civique.	4,234	3,932	5,049	5,049
Milice	"	"	"	"
Instruction publique	168,725	204,248	117,381	125,269
Beaux-arts.	"	"	6,943	9,795
Cultes	3,600	3,600	6,735	7,050
Voirie	25,439	24,500	24,923	23,469
Travaux publics.	10,920	11,550	33,559	31,730
Éclairage des rues.	28,275	28,969	29,509	30,900
Salubrité publique	14,903	17,550	39,123	26,283
Dettes communales, service d'intérêts.	142,238	142,005	45,031	53,217
Autres dépenses ordinaires.	41,021	13,687	20,500	68,991
TOTAUX des dépenses ordinaires.	660,624	694,156	495,601	585,659
Paiement et amort. des dettes constituées et d'emp.	1,215	"	160,156	152,600
Travaux publics.	752,199	220,489	165,332	274,653
Autres dépenses extraordinaires	70,380	41,622	70,331	138,215
TOTAUX des dépenses extraordinaires.	823,794	262,111	395,819	565,468
TOTAUX des dépenses ordinaires et extraord.	1,484,418	956,267	891,420	1,151,127

TOURNAI.		MOLENBEEK-S ^t -JEAN.		IXELLES.		SCHAERBEEK.	
1871.	1872.	1871.	1872.	1871.	1872.	1871.	1872.
18,731	20,311	39,092	35,705	32,069	30,250	33,338	24,225
294,762	294,762	142,198	127,333	247,429	222,000	165,316	165,000
81,542	80,000	58,625	58,500	65,796	63,800	51,311	54,100
"	"	"	"	"	"	"	"
114,695	156,835	67,357	77,036	47,532	66,510	81,926	95,510
509,730	551,908	307,272	298,574	392,826	382,560	331,891	338,835
"	"	"	"	"	"	1,719	1,779
"	"	"	"	"	"	"	25,000
6,593	32,000	94,366	25,069	73,158	81,634	5,941	22,679
298,275	185,453	84,826	128,567	285,984	393,510	233,703	102,330
304,868	217,453	179,192	153,636	359,142	475,144	241,363	151,788
814,598	769,361	486,464	452,210	751,968	857,704	573,254	490,623
97,315	101,069	83,627	90,449	86,337	89,989	102,255	115,231
3,265	2,500	58,540	61,110	27,077	25,000	16,819	16,900
5,453	5,512	4,423	3,686	4,556	4,684	4,105	4,463
297	300	"	"	"	"	4	4
95,738	169,067	25,400	50,551	47,082	61,037	71,400	83,159
48,810	50,300	8,569	6,530	9,258	10,150	5,500	6,000
5,122	6,150	1,500	1,500	2,617	500	1,300	6,300
8,852	2,000	23,181	17,030	24,289	44,623	13,742	18,010
15,553	25,700	1,808	11,900	2,078	2,300	2,000	1,500
25,283	26,000	17,279	13,675	37,397	39,000	21,084	22,000
28,310	16,090	20,977	14,418	23,784	22,485	19,336	18,165
48,757	46,210	150	150	5,408	5,409	2,247	2,247
55,270	59,125	6,147	9,412	28,991	8,831	90,758	12,620
438,025	510,023	251,601	280,411	298,874	314,008	350,550	306,599
67,595	14,900	53,750	53,750	63,500	63,500	63,500	63,500
130,363	201,359	153,000	113,357	367,319	457,050	57,058	57,608
33,897	43,079	6,248	4,692	16,736	20,085	45,554	62,917
231,855	259,338	212,998	171,799	447,555	540,635	166,112	184,025
669,880	769,361	464,599	452,210	746,429	854,643	516,662	490,624

NATURE DES RECETTES ET DES DÉPENSES.	NAMUR.		COURTRAI.	
	1871.	1872.	1871.	1872.
RECETTES.				
Revenus patrimoniaux.	9,001	7,009	15,844	15,322
Quote-part dans le fonds communal	214,716	224,586	163,799	163,799
Centimes add. ord. et extraord. aux cont. de l'État.	113,617	111,101	63,211	63,000
Cotisations personnelles (exclusivement).	"	"	"	"
Recettes diverses.	138,636	138,464	40,361	40,784
TOTAUX des recettes ordinaires.	475,970	481,160	283,215	282,905
Recettes arriérées	28,355	45,601	34,424	35,414
Emprunts	"	117,800	139,060	"
Subsides de la province et de l'État.	28,950	29,861	18,419	27,418
Autres recettes extraordinaires	50,778	33,000	175,688	37,824
TOTAUX des recettes extraordinaires	108,083	226,262	367,591	100,656
TOTAUX des recettes ordinaires et extraord.	584,053	707,422	650,806	383,561
DÉPENSES.				
Frais d'administration y compris la sûreté publiq.	64,486	71,865	74,951	79,985
Subventions et secours	54,306	66,875	23,666	27,044
Garde civique	6,121	5,054	2,481	2,552
Milice	"	"	81	81
Instruction publique	86,021	76,902	30,051	33,904
Beaux-arts.	11,105	17,586	11,160	13,292
Cultes	4,350	5,764	4,787	4,787
Voirie	20,893	21,189	8,838	9,274
Travaux publics.	14,961	20,861	8,850	8,500
Éclairage des rues	20,571	22,400	20,736	21,000
Salubrité publique	12,983	16,024	1,129	1,500
Dettes communales, service d'intérêts.	28,452	34,827	37,928	49,155
Autres dépenses ordinaires	30,271	49,565	19,055	21,834
TOTAUX des dépenses ordinaires	354,520	408,912	243,713	272,908
Paiement et amort. de dettes constituées et d'emp.	130,000	130,000	9,500	11,000
Travaux publics	55,203	118,620	120,070	59,506
Autres dépenses extraordinaires.	28,221	49,890	47,197	39,564
TOTAUX des dépenses extraordinaires.	213,424	298,510	176,767	110,070
TOTAUX des dépenses ordinaires et extraord.	567,944	707,422	420,480	382,978

ST-JOSSE-TEN-NOODE.		ST-NICOLAS.		SERAING.		MONS.	
1871.	1872.	1871.	1872.	1871.	1872.	1871.	1872.
34,477	42,638	1,235	1,525	22,244	20,788	37,707	25,105
261,578	261,578	144,157	144,157	54,232	52,000	317,815	317,815
67,149	66,440	55,298	57,645	25,082	24,874	132,644	132,500
"	"	"	"	"	"	"	"
171,304	124,800	46,915	33,933	35,303	47,835	85,803	48,516
534,508	495,456	247,605	236,360	136,861	145,497	573,969	523,936
"	"	"	"	"	"	107,300	39,136
650,000	450,000	"	"	48,250	31,544	84,816	"
13,431	31,342	18,977	13,831	12,121	30,000	183,027	185,000
182,602	343,000	51,344	31,566	32,761	31,738	1,139,285	519,495
846,033	824,342	69,421	45,397	93,132	93,282	1,514,428	743,631
1,380,541	1,319,798	317,026	281,757	229,993	238,779	2,088,397	1,267,567
141,501	153,721	49,239	49,943	36,564	35,599	104,844	106,580
44,539	46,000	115,294	116,426	25,515	17,066	1,692	1,692
6,376	6,226	1,351	1,358	"	"	4,935	5,250
"	"	"	"	"	"	"	"
69,544	89,672	16,567	17,893	41,390	38,360	77,964	86,370
13,807	17,700	10,650	8,800	225	12,400	41,415	41,010
1,500	1,500	840	840	1,500	1,800	200	200
27,777	10,300	8,438	6,500	23,571	37,854	2,056	2,500
16,448	17,000	4,735	5,485	"	"	12,542	16,679
27,788	22,000	12,683	12,500	6,081	6,450	25,490	25,000
28,624	22,418	654	700	1,884	6,166	4,951	6,400
"	"	24,249	26,224	1,600	1,560	152,245	148,932
20,016	17,815	4,605	305	5,735	3,755	69,190	76,481
397,920	404,352	249,305	246,974	144,065	160,920	497,524	517,094
109,475	140,100	35,204	21,375	21,982	31,692	3,028	3,000
725,929	701,513	44,595	5,593	74,847	70,044	524,895	402,451
34,252	73,792	11,467	6,970	6,011	4,700	681,152	345,022
869,656	915,405	91,266	33,938	102,840	106,436	1,209,075	750,473
1,267,576	1,319,757	340,571	280,912	246,905	267,356	1,706,599	1,267,567

		1848.	
A. POUR LA FORMATION D'INSTITUTEURS.			
I. Écoles normales de l'État	}	Nombre des écoles (1).	2
		Id. des élèves.	211
		Id. des élèves diplômés . jusque et y compris 1869.	132
II. Sections normales primaires établies près de quelques écoles moyennes	}	Nombre des sections normales .	2
		Id. des élèves	14
		Id. des élèves diplômés .	5
III. Écoles normales agréées	}	Nombre des écoles	7
		Id. des élèves	310
		Id. des élèves diplômés .	149
TOTAL (instituteurs).	}	Nombre des écoles et sections .	11
		Id. des élèves	535
		Id. des élèves diplômés .	286
B. POUR LA FORMATION D'INSTITUTRICES.			
I. Écoles normales de l'État (2)		»	
II. Écoles normales agréées	}	Nombre des écoles	»
		Id. des élèves	»
		Id. des élèves diplômées .	»
RELEVÉ GÉNÉRAL (instituteurs et institutrices).	}	Nombre des écoles et sections .	11
		Id. des élèves	535
		Id. des élèves diplômés .	286

(1) La loi du 29 mai 1836 prescrit l'organisation de dix nouvelles écoles aux frais de l'État pour la formation d'instituteurs.

(2) Deux écoles normales pour la formation d'institutrices doivent être organisées aux frais de l'État en vertu de la même loi.

SITUATION A LA DATE DU 31 DÉCEMBRE.

1851.	1854.	1857.	1860.	1863.	1866.	1869.
2	2	2	2	2	2	2
216	200	185	205	298	324	286
288	482	632	723	910	1,158	1,435
3	2	2	2	4	5	5
25	18	23	32	122	262	335
14	35	57	78	107	229	447
7	7	7	7	7	7	7
296	326	344	413	390	477	571
310	583	889	1,174	1,404	1,638	1969
12	11	11	11	13	14	14
537	544	552	650	810	1,063	1,192
612	1,100	1,578	1,975	2,421	3,025	3,851
"	"	"	"	"	"	"
12	12	13	13	13	16	16
119	172	211	236	329	519	704
6	138	318	510	755	1,019	1,459
24	23	24	24	26	30	30
656	716	763	886	1,139	1,582	1,896
618	1,238	1,896	2,485	3,176	4,044	5,310

des écoles primaires proprement dites. (SUITE.)

INDICATION DU PERSONNEL ENSEIGNANT, PAR CATÉGORIES.		1848.	1851.	1854.	1857.	1860.	1863.	1866.	1869.		
Province de Brabant.											
Instituteurs et sous-instituteurs.	Communaux	{	laïques . . .	—	442	435	442	474	502	537	590
		{	religieux . . .	—	"	3	"	"	"	"	"
	Privés dont les écoles sont soumises à l'inspection	{	laïques . . .	—	75	61	60	54	39	32	22
		{	religieux . . .	—	44	12	7	12	3	2	"
	TOTAL . . .	{	laïques . . .	—	517	496	502	528	541	569	612
		{	religieux . . .	—	44	15	7	12	3	2	"
	Privés entièrement libres.	{	laïques . . .	—	266	194	230	202	189	170	134
		{	religieux . . .	—	13	43	76	55	70	84	89
	TOTAL GÉNÉRAL . . .	{	laïques . . .	—	783	690	732	730	730	739	746
		{	religieux . . .	—	57	58	83	67	73	86	89
ENSEMBLE		—	840	748	815	797	803	825	835		
Institutrices et sous-institutrices.	Communes	{	laïques . . .	—	43	47	60	74	98	140	179
		{	religieuses . . .	—	2	1	"	"	6	12	20
	Privées dont les écoles sont soumises à l'inspection	{	laïques . . .	—	18	14	17	21	14	17	20
		{	religieuses . . .	—	164	162	195	183	171	157	149
	TOTAL . . .	{	laïques . . .	—	61	61	77	95	112	157	199
		{	religieuses . . .	—	166	163	195	183	177	169	169
	Privées entièrement libres	{	laïques . . .	—	151	131	176	130	125	134	130
		{	religieuses . . .	—	108	124	190	266	296	354	370
	TOTAL GÉNÉRAL . . .	{	laïques . . .	—	212	192	253	225	237	291	329
		{	religieuses . . .	—	274	287	385	449	473	523	539
ENSEMBLE		—	486	479	638	674	710	814	868		
Instituteurs, institutrices, sous-instituteurs et sous-institutrices réunis.	Communaux	{	laïques . . .	—	485	482	502	548	600	677	769
		{	religieux . . .	—	2	4	"	"	6	12	20
	Privés dont les écoles sont soumises à l'inspection	{	laïques . . .	—	93	75	77	75	53	49	42
		{	religieux . . .	—	208	174	202	195	174	159	149
	TOTAL . . .	{	laïques . . .	—	578	557	579	623	653	726	811
		{	religieux . . .	—	210	178	202	195	180	171	169
	Privés entièrement libres	{	laïques . . .	—	417	325	406	332	314	304	264
		{	religieux . . .	—	121	167	266	321	366	438	459
	TOTAL GÉNÉRAL . . .	{	laïques . . .	841	995	882	985	955	967	1,030	1,075
		{	religieux . . .	500	331	345	468	516	546	609	628
Ensemble du personnel enseignant.		1,341	1,326	1,227	1,453	1,471	1,513	1,639	1,703		

INDICATION DU PERSONNEL ENSEIGNANT, PAR CATÉGORIES.		1848.	1851.	1854.	1857.	1860.	1863.	1866.	1869.		
Province de Hainaut.											
Instituteurs et sous-instituteurs.	Communaux	{	laïques . . .	—	480	476	498	518	556	587	679
			religieux . .	—	5	6	17	1	1	1	1
	Privés dont les écoles sont soumises à l'inspection	{	laïques . . .	—	66	50	34	50	46	42	30
			religieux . .	—	36	25	30	15	10	10	8
	TOTAL . .	{	laïques . . .	—	546	526	532	568	602	620	709
			religieux . .	—	41	31	47	16	11	11	9
	Privés entièrement libres	{	laïques . . .	—	183	150	81	70	74	74	74
		religieux . .	—	19	27	51	69	92	89	111	
TOTAL GÉNÉRAL . .	{	laïques . . .	—	729	676	613	638	676	703	783	
		religieux . .	—	60	58	98	85	103	100	120	
ENSEMBLE			—	789	734	711	723	779	803	903	
Institutrices et sous-institutrices.	Communales	{	laïques . . .	—	79	107	115	133	151	184	233
			religieuses .	—	32	53	97	79	109	123	138
	Privées dont les écoles sont soumises à l'inspection	{	laïques . . .	—	64	58	41	45	38	33	17
			religieuses .	—	161	175	185	145	163	187	144
	TOTAL . .	{	laïques . . .	—	143	165	156	178	189	217	250
			religieuses .	—	193	228	282	224	272	310	282
	Privées entièrement libres	{	laïques . . .	—	159	157	98	91	83	114	98
		religieuses .	—	133	120	138	200	203	282	351	
TOTAL GÉNÉRAL . .	{	laïques . . .	—	302	322	254	269	272	331	348	
		religieuses .	—	326	348	420	424	475	592	633	
ENSEMBLE			—	628	670	674	693	747	923	981	
Instituteurs, institutrices, sous-instituteurs et sous institutrices réunis.	Communaux	{	laïques . . .	—	559	583	613	651	707	771	912
			religieux . .	—	37	59	114	80	110	124	139
	Privés dont les écoles sont soumises à l'inspection	{	laïques . . .	—	130	108	75	95	84	75	47
			religieux . .	—	197	200	215	160	173	197	152
	TOTAL . .	{	laïques . . .	—	689	691	688	746	791	846	959
			religieux . .	—	234	259	329	240	283	321	291
	Privés entièrement libres	{	laïques . . .	—	342	307	179	161	157	188	172
		religieux . .	—	152	147	189	269	295	371	462	
TOTAL GÉNÉRAL . .	{	laïques . . .	684	1,031	998	867	907	948	1,034	1,131	
		religieux . .	630	386	406	518	509	578	692	753	
Ensemble du personnel enseignant.			1,314	1,417	1,404	1,385	1,416	1,526	1,726	1,884	

INDICATION DU PERSONNEL ENSEIGNANT, PAR CATÉGORIES.		1848.	1851.	1854.	1857.	1860.	1863.	1866.	1869.	
Province de Limbourg.										
Instituteurs et sous-instituteurs.	Communaux	{ laïques . . .	—	199	198	206	215	219	224	236
		{ religieux . .	—	"	"	"	"	"	"	"
	Privés dont les écoles sont soumises à l'inspection	{ laïques . . .	—	1	"	"	"	"	"	"
		{ religieux . .	—	4	4	4	4	4	4	4
	TOTAL . .	{ laïques . . .	—	200	198	206	215	219	224	236
		{ religieux . .	—	4	4	4	4	4	4	4
	Privés entièrement libres	{ laïques . . .	—	24	21	17	17	15	9	5
		{ religieux . .	—	6	9	12	16	18	18	20
	TOTAL GÉNÉRAL . .	{ laïques . . .	—	224	219	223	232	234	233	241
		{ religieux . .	—	10	13	16	20	22	22	24
ENSEMBLE		—	234	232	239	252	256	255	265	
Institutrices et sous-institutrices.	Communales	{ laïques . . .	—	11	11	10	12	17	20	22
		{ religieuses .	—	2	2	2	1	"	"	"
	Privées dont les écoles sont soumises à l'inspection	{ laïques . . .	—	"	"	"	"	"	"	"
		{ religieuses .	—	8	9	12	12	12	14	14
	TOTAL . .	{ laïques . . .	—	11	11	10	12	17	20	22
		{ religieuses .	—	10	11	14	13	12	14	14
	Privées entièrement libres	{ laïques . . .	—	7	3	4	3	2	3	3
		{ religieuses .	—	22	48	64	93	119	129	123
	TOTAL GÉNÉRAL . .	{ laïques . . .	—	18	14	14	15	19	23	25
		{ religieuses .	—	32	59	78	106	131	143	137
ENSEMBLE		—	50	73	92	121	150	166	162	
Instituteurs, institutrices, sous-instituteurs et sous-institutrices réunis.	Communaux	{ laïques . . .	—	210	209	216	227	236	244	258
		{ religieux . .	—	2	2	2	1	"	"	"
	Privés dont les écoles sont soumises à l'inspection	{ laïques . . .	—	1	"	"	"	"	"	"
		{ religieux . .	—	12	13	16	16	16	18	18
	TOTAL . .	{ laïques . . .	—	211	209	216	227	236	244	258
		{ religieux . .	—	14	15	18	17	16	18	18
	Privés entièrement libres	{ laïques . . .	—	31	24	21	20	17	12	8
		{ religieux . .	—	28	57	76	109	137	147	143
	TOTAL GÉNÉRAL . .	{ laïques . . .	208	242	233	237	247	253	256	266
		{ religieux . .	58	42	72	94	126	153	165	161
Ensemble du personnel enseignant.		266	284	305	331	373	406	421	427	

126 ÉTAT NUMÉRIQUE DU PERSONNEL ENSEIGNANT
des écoles primaires proprement dites. (SUITE.)

INDICATION DU PERSONNEL ENSEIGNANT, PAR CATÉGORIES.		1848.	1851.	1854.	1857.	1860.	1863.	1866.	1869.		
Province de Namur.											
Instituteurs et sous-instituteurs.	Communaux	{	laïques . . .	—	345	345	353	374	384	392	417
		{	religieux . .	—	"	"	"	"	"	"	"
	Privés dont les écoles sont soumises à l'inspection	{	laïques . . .	—	22	18	11	8	1	"	"
		{	religieux . .	—	12	11	17	11	6	"	"
	TOTAL . .	{	laïques . . .	—	367	363	364	382	385	392	417
		{	religieux . .	—	12	11	17	11	6	"	"
	Privés entièrement libres	{	laïques . . .	—	40	32	25	16	11	7	1
		{	religieux . .	—	12	7	14	25	37	22	18
	TOTAL GÉNÉRAL . .	{	laïques . . .	—	407	395	389	398	396	399	418
		{	religieux . .	—	24	18	31	36	43	22	18
ENSEMBLE		—	431	413	420	434	439	421	436		
Institutrices et sous-institutrices.	Communes	{	laïques . . .	—	38	38	38	45	54	77	97
		{	religieuses .	—	5	10	15	28	77	81	77
	Privées dont les écoles sont soumises à l'inspection	{	laïques . . .	—	16	13	11	11	6	1	2
		{	religieuses .	—	69	79	84	89	27	18	9
	TOTAL . .	{	laïques . . .	—	54	51	49	56	60	78	99
		{	religieuses .	—	74	80	99	117	104	99	86
	Privées entièrement libres	{	laïques . . .	—	10	13	9	10	7	7	3
		{	religieuses .	—	16	14	22	69	145	79	51
	TOTAL GÉNÉRAL . .	{	laïques . . .	—	64	64	58	66	67	85	102
		{	religieuses .	—	90	103	121	186	249	178	137
ENSEMBLE		—	154	167	179	252	316	263	239		
Instituteurs, institutrices, sous-instituteurs et sous-institutrices réunis.	Communaux	{	laïques . . .	—	383	383	391	419	438	469	514
		{	religieux . .	—	5	10	15	28	77	81	77
	Privés dont les écoles sont soumises à l'inspection	{	laïques . . .	—	38	31	22	19	7	1	2
		{	religieux . .	—	81	90	101	100	33	18	9
	TOTAL . .	{	laïques . . .	—	421	414	413	438	445	470	516
		{	religieux . .	—	86	100	116	128	110	99	86
	Privés entièrement libres.	{	laïques . . .	—	50	45	34	26	18	14	4
		{	religieux . .	—	28	21	36	94	182	101	69
	TOTAL GÉNÉRAL . .	{	laïques . . .	419	471	459	447	464	463	484	520
		{	religieux . .	163	114	121	152	222	292	200	155
Ensemble du personnel enseignant.		582	585	580	599	686	755	684	675		

INDICATION DU PERSONNEL ENSEIGNANT, PAR CATÉGORIES.			1848.	1851.	1854.	1857.	1860.	1863.	1866.	1869.
Instituteurs et sous-instituteurs.	Communaux	{ laïques . . .	—	3,174	3,232	3,354	3,475	3,580	3,889	4,262
		{ religieux . . .	—	7	11	19	2	2	10	9
	Privés dont les écoles sont soumises à l'inspection	{ laïques . . .	—	432	369	298	271	205	174	115
		{ religieux . . .	—	149	115	113	81	64	58	43
	TOTAL . . .	{ laïques . . .	—	3,606	3,601	3,652	3,746	3,785	4,063	4,377
		{ religieux . . .	—	156	126	132	83	66	68	52
	Privés entièrement libres	{ laïques . . .	—	1,264	1,027	922	792	711	637	528
		{ religieux . . .	—	181	223	326	346	426	452	494
	TOTAL GÉNÉRAL . . .	{ laïques . . .	—	4,870	4,628	4,574	4,538	4,496	4,700	4,905
		{ religieux . . .	—	337	349	458	429	492	520	546
ENSEMBLE			—	5,207	4,977	5,032	4,967	4,988	5,220	5,451
Institutrices et sous-institutrices.	Communales	{ laïques . . .	—	285	359	401	516	692	905	1,186
		{ religieuses . . .	—	94	128	182	191	275	294	342
	Privées dont les écoles sont soumises à l'inspection	{ laïques . . .	—	339	308	235	218	182	171	135
		{ religieuses . . .	—	1,146	1,262	1,329	1,199	1,180	1,240	1,098
	TOTAL . . .	{ laïques . . .	—	624	667	636	734	874	1,076	1,321
		{ religieuses . . .	—	1,240	1,390	1,511	1,390	1,455	1,534	1,440
	Privées entièrement libres	{ laïques . . .	—	914	886	819	725	705	716	578
		{ religieuses . . .	—	922	887	1,106	1,406	1,611	1,846	1,786
	TOTAL GÉNÉRAL . . .	{ laïques . . .	—	1,538	1,553	1,455	1,459	1,579	1,792	1,899
		{ religieuses . . .	—	2,162	2,277	2,617	2,796	3,066	3,380	3,226
ENSEMBLE			—	3,700	3,830	4,072	4,255	4,645	5,172	5,125
Instituteurs, institutrices, sous-instituteurs et sous-institutrices réunis.	Communaux	{ laïques . . .	—	3,459	3,591	3,755	3,991	4,272	4,794	5,448
		{ religieux . . .	—	101	139	201	193	277	304	351
	Privés dont les écoles sont soumises à l'inspection	{ laïques . . .	—	771	677	533	489	387	345	250
		{ religieux . . .	—	1,295	1,377	1,442	1,280	1,244	1,298	1,141
	TOTAL . . .	{ laïques . . .	—	4,230	4,268	4,288	4,480	4,659	5,139	5,698
		{ religieux . . .	—	1,396	1,516	1,643	1,473	1,521	1,602	1,492
	Privés entièrement libres	{ laïques . . .	—	2,178	1,913	1,741	1,517	1,416	1,353	1,106
		{ religieux . . .	—	1,103	1,110	1,432	1,752	2,037	2,298	2,280
	TOTAL GÉNÉRAL . . .	{ laïques . . .	4,821	6,408	6,181	6,029	5,997	6,075	6,492	6,804
		{ religieux . . .	3,144	2,499	2,626	3,075	3,225	3,558	3,900	3,772
Ensemble du personnel enseignant.			7,965	8,907	8,807	9,104	9,222	9,633	10,392	10,576

PROVINCES.	ÉTABLISSEMENTS SOUMIS A L'INSPECTION.				ÉTABLISSEMENTS LIBRES		
	ÉCOLES COMMUNALES.	ÉCOLES ADOPTÉES.	ÉCOLES PRIVÉES (Article 2 de la loi.)	PENSIONNATS.	ÉCOLES.	PENSIONNATS.	
ANVERS.	1848	173	21	»	»	199	»
	1851	179	25	»	»	200	»
	1854	179	24	»	»	200	»
	1857	193	27	»	»	167	»
	1860	198	32	»	5	171	23
	1863	209	33	»	5	183	21
	1866	223	33	»	4	179	19
	1869	238	36	»	4	150	18
BRABANT	1848	324	126	19	»	278	»
	1851	342	103	20	»	356	»
	1854	340	112	16	»	284	»
	1857	349	114	19	»	295	»
	1860	361	110	18	1	259	64
	1863	402	84	18	1	241	72
	1866	427	75	11	»	222	71
	1869	461	67	12	»	196	73
FLANDRE OCCIDENTALE.	1848	208	249	21	»	245	»
	1851	222	255	15	»	262	»
	1854	234	243	10	»	313	»
	1857	242	224	5	»	290	»
	1860	253	204	»	»	263	6
	1863	271	189	»	2	256	9
	1866	285	171	»	2	209	14
	1869	291	168	»	»	193	13
FLANDRE ORIENTALE.	1848	234	129	9	»	431	»
	1851	244	146	4	»	426	»
	1854	253	140	5	»	418	»
	1857	268	132	4	»	349	»
	1860	287	125	2	»	345	37
	1863	309	122	2	»	322	46
	1866	331	112	2	»	251	39
	1869	366	98	3	»	224	43
HAINAUT	1848	455	213	4	»	326	»
	1851	490	175	2	»	308	»
	1854	511	171	2	»	272	»
	1857	550	140	3	»	203	»
	1860	586	128	5	27	191	35
	1863	613	117	5	30	209	36
	1866	650	105	6	31	200	25
	1869	704	89	5	29	193	37

(1) D'après les rapports triennaux sur l'instruction primaire.

RELEVÉ DES ÉTABLISSEMENTS.						TOTAL GÉNÉRAL des ÉTABLISSEMENTS.	NOMBRE D'ÉTABLISSEMENTS.	
POUR LES GARÇONS.		POUR LES FILLES.		POUR LES DEUX SEXES.			MOYENNE	
SOMMIS A L'INSPECTION.	LIBRES.	SOMMIS A L'INSPECTION.	LIBRES.	SOMMIS A L'INSPECTION.	LIBRES.		PAR COMMUNE.	PAR 1,000 HABITANTS.
15	45	17	82	162	72	393	2.69	0.95
17	44	21	80	166	76	404	2.77	0.94
25	41	26	94	152	65	403	2.76	0.92
43	41	40	83	137	43	387	2.65	0.88
51	52	51	99	133	43	429	2.91	0.96
61	61	61	101	125	42	451	3.06	0.95
74	60	70	99	116	39	458	3.07	0.95
84	59	84	101	110	8	446	2.97	0.91
56	61	57	77	356	140	747	2.21	1.05
60	70	63	96	342	190	821	2.43	1.10
67	49	70	84	331	151	752	2.22	0.96
83	50	83	100	316	145	777	2.51	1.02
86	75	87	146	317	102	813	2.40	1.01
106	71	106	140	293	102	818	2.41	0.97
115	81	118	140	280	72	806	2.37	0.93
130	67	136	135	274	67	809	2.38	0.94
111	33	65	49	302	163	723	2.91	1.15
127	32	75	58	290	172	754	3.03	1.18
139	38	92	84	256	191	800	3.21	1.25
161	33	121	68	189	189	761	3.05	1.20
163	49	122	80	172	140	726	2.91	1.13
166	49	129	84	167	132	727	2.90	1.11
176	44	128	73	154	106	681	2.72	1.03
177	44	137	76	145	86	665	2.66	1.01
53	50	33	110	286	271	803	2.73	1.02
58	42	38	117	298	267	820	2.79	1.04
65	60	46	130	287	228	816	2.76	1.02
80	55	62	116	262	178	753	2.56	0.96
89	65	74	143	251	174	796	2.72	0.99
93	69	88	148	252	151	801	2.73	0.98
101	53	98	123	246	114	735	2.51	0.89
120	46	119	137	228	84	734	2.49	0.88
201	42	179	96	292	188	998	2.34	1.38
213	46	177	80	277	182	975	2.28	1.31
215	60	197	100	272	112	956	2.23	1.25
234	49	213	82	246	72	896	2.09	1.15
264	53	248	99	234	75	972	2.27	1.19
277	62	260	109	228	74	1,010	2.36	1.19
304	62	280	96	208	67	1,017	2.36	1.17
328	51	317	111	182	68	1,057	2.43	1.20

PROVINCES.	ÉTABLISSEMENTS SOUMIS A L'INSPECTION.				ÉTABLISSEMENTS LIBRES		
	ÉCOLES COMMUNALES.	ÉCOLES ADOPTÉES.	ÉCOLES PRIVÉES. (Article 2 de la loi.)	PENSIONNATS.	ÉCOLES.	PENSIONNATS.	
LIÈGE	1848	342	41	1	»	153	»
	1851	347	41	3	»	154	»
	1854	363	36	3	»	149	»
	1857	380	30	3	»	147	»
	1860	401	26	3	2	128	16
	1863	430	22	2	1	126	21
	1866	404	15	1	2	131	24
	1869	504	12	»	2	96	24
LIMBOURG	1848	175	7	»	»	25	»
	1851	185	6	»	»	39	»
	1854	188	5	»	»	40	»
	1857	192	6	»	»	42	»
	1860	198	6	»	»	42	10
	1863	200	6	»	»	43	11
	1866	206	7	»	»	38	11
	1869	210	7	»	»	37	9
LUXEMBOURG	1848	358	59	1	»	41	»
	1851	360	63	1	»	50	»
	1854	368	61	1	»	55	»
	1857	385	59	1	»	23	»
	1860	404	49	1	1	7	5
	1863	420	25	4	1	8	3
	1866	436	37	4	»	12	5
	1869	453	23	2	»	7	7
NAMUR	1848	357	68	3	»	58	»
	1851	364	74	»	»	59	»
	1854	373	73	»	»	56	»
	1857	383	79	»	»	49	»
	1860	407	69	»	»	44	4
	1863	460	22	1	»	39	12
	1866	489	9	»	»	34	8
	1869	503	8	»	1	18	7
LE ROYAUME	1848	2,626	913	58	»	1,756	»
	1851	2,733	888	45	»	1,854	»
	1854	2,809	865	37	»	1,787	»
	1857	2,942	811	34	»	1,565	»
	1860	3,095	749	28	36	1,450	200
	1863	3,314	620	32	40	1,427	231
	1866	3,511	564	24	39	1,276	216
	1869	3,730	508	22	36	1,114	231

RELEVÉ DES ÉTABLISSEMENTS.						TOTAL GÉNÉRAL des ÉTABLISSEMENTS.	NOMBRE D'ÉTABLISSEMENTS.	
POUR LES GARÇONS.		POUR LES FILLES.		POUR LES DEUX SEXES.			MOYENNE	
SOMMS A L'INSPECTION.	LIBRES.	SOMMS A L'INSPECTION.	LIBRES.	SOMMS A L'INSPECTION.	LIBRES.		PAR COMMUNE.	PAR 1,000 HABITANTS.
31	20	26	46	327	87	537	1.65	1.17
29	21	29	43	333	90	545	1.65	1.15
48	23	30	54	315	72	551	1.66	1.11
48	16	48	58	316	73	559	1.68	1.10
63	22	68	72	300	50	575	1.73	1.08
82	30	82	73	291	44	602	1.81	1.09
105	32	106	80	271	43	637	1.94	1.10
129	30	129	76	260	14	638	1.91	1.09
8	3	8	6	166	16	207	1.03	1.12
8	3	8	12	175	24	230	1.13	1.21
7	2	8	17	178	21	233	1.14	1.20
8	3	9	21	181	18	240	1.18	1.25
10	6	10	30	184	16	256	1.26	1.31
11	7	12	33	183	14	260	1.28	1.30
14	6	16	34	183	9	262	1.28	1.31
16	5	18	34	183	7	263	1.28	1.32
30	2	31	6	357	33	459	2.35	2.40
34	7	33	8	357	35	474	2.44	2.43
43	1	43	7	344	47	485	2.49	2.40
52	»	50	7	343	16	468	2.38	2.39
56	2	58	7	341	3	467	2.32	2.31
66	»	74	6	310	5	461	2.28	2.23
70	1	78	10	329	6	494	2.41	2.36
74	4	73	10	331	»	492	2.40	2.40
80	7	71	17	277	34	486	1.40	1.81
85	10	83	16	270	33	497	1.43	1.79
94	8	94	16	258	32	502	1.45	1.75
110	9	107	17	245	23	511	1.48	1.76
129	9	117	21	230	18	524	1.51	1.76
127	9	120	32	236	10	534	1.54	1.74
141	9	131	25	226	8	540	1.65	1.74
152	6	143	18	217	1	537	1.53	1.72
585	263	487	489	2,525	1,004	5,353	2.12	1.22
631	275	527	510	2,508	1,069	5,520	2.18	1.23
703	282	615	586	2,393	919	5,498	2.17	1.20
819	256	733	552	2,235	757	5,352	2.11	1.17
911	332	835	697	2,162	621	5,558	2.19	1.18
989	358	932	726	2,085	574	5,664	2.23	1.16
1,100	348	1,025	680	2,013	464	5,630	2.20	1.13
1,210	312	1,156	698	1,930	335	5,641	2.20	1.12

PROVINCES.		ÉTABLISSEMENTS SOUMIS A L'INSPECTION.					
		ÉCOLES COMMUNALES.		ÉCOLES ADOPTÉES.		ÉCOLES PRIVÉES. (Article 2 de la loi.)	PENSIONNATS.
		ÉLÈVES INSTRUITS GRATUITEMENT.	ÉLÈVES ADMIS MOYENNANT RÉTRIBUTION.	ÉLÈVES INSTRUITS GRATUITEMENT.	ÉLÈVES ADMIS MOYENNANT RÉTRIBUTION.		
ANVERS.	1848	13,582	13,240	2,115	1,098	»	»
	1851	15,219	13,708	2,666	1,143	»	»
	1854	17,369	13,225	2,941	1,368	»	»
	1857	18,363	13,858	3,301	1,896	»	»
	1860	19,750	12,377	4,023	2,224	»	234
	1863	21,837	11,739	4,348	2,382	»	236
	1866	24,712	11,709	3,869	2,573	»	195
	1869	26,835	11,073	3,872	2,486	»	198
BRABANT.	1848	29,149	12,219	9,390	2,307	2,742	»
	1851	36,191	9,584	9,221	1,987	2,309	»
	1854	37,678	9,467	9,948	2,093	2,336	»
	1857	38,046	8,777	10,101	3,160	3,093	»
	1860	42,271	8,635	10,241	2,896	2,642	80
	1863	47,916	8,148	7,623	2,453	2,592	67
	1866	55,354	8,650	6,282	2,631	1,474	»
	1869	61,125	10,410	5,882	2,828	1,568	»
FLANDRE OCCIDENTALE.	1848	9,973	9,055	24,189	8,887	4,742	»
	1851	11,617	10,411	23,707	9,292	3,091	»
	1854	11,717	10,280	23,647	8,782	2,970	»
	1857	12,787	10,589	20,761	8,009	1,136	»
	1860	14,141	11,093	18,614	8,213	»	»
	1863	16,842	11,256	16,494	8,233	»	»
	1866	19,059	12,559	14,129	6,942	»	60
	1869	20,837	13,209	12,706	8,166	»	42
FLANDRE ORIENTALE.	1848	15,179	10,461	6,555	5,436	888	»
	1851	16,799	12,120	7,583	5,505	722	»
	1854	17,984	12,348	7,720	5,514	737	»
	1857	20,161	14,335	7,487	5,746	853	»
	1860	24,976	13,524	8,308	5,896	278	»
	1863	30,227	15,097	9,373	5,493	340	»
	1866	34,597	15,019	9,447	5,111	258	»
	1869	40,479	16,883	9,370	4,742	620	»
HAINAUT.	1848	28,465	15,363	12,815	5,747	466	»
	1851	35,686	16,492	13,159	5,793	217	»
	1854	36,610	15,710	12,718	5,774	245	»
	1857	38,085	19,973	11,612	6,261	376	»
	1860	41,328	16,705	9,342	5,000	1,212	586
	1863	45,519	19,216	8,894	4,034	1,169	554
	1866	49,675	20,912	8,129	4,469	1,659	787
	1869	57,013	23,529	7,152	3,821	1,463	871

(1) D'après les rapports triennaux sur l'enseignement primaire.

ÉTABLISSEMENTS LIBRES.		RELEVÉ.				TOTAL.	ÉLÈVES par 100 HABITANTS.
ÉCOLES.	PENSIONNATS.	GARÇONS.		FILLES.			
		ÉTABLISSEMENTS SOUIS A L'INSPECTION.	ÉTABLISSEMENTS LIBRES.	ÉTABLISSEMENTS SOUIS A L'INSPECTION.	ÉTABLISSEMENTS LIBRES.		
11,080	»	17,583	4,926	12,452	6,154	41,115	9.9
14,041	»	19,277	6,868	13,459	7,173	46,777	11.0
12,623	»	20,091	6,214	14,812	6,409	47,526	10.6
12,076	»	21,707	4,374	15,711	7,702	49,494	11.2
11,883	995	21,937	4,699	16,671	8,179	51,486	11.3
11,299	923	22,641	4,249	17,901	7,973	52,764	11.2
11,976	1,020	23,924	4,663	19,134	8,333	56,054	11.7
11,600	1,025	24,696	4,482	20,368	8,143	57,689	11.8
14,074	»	31,369	7,076	24,438	6,998	69,881	9.8
18,907	»	33,357	9,046	25,935	9,861	78,199	10.5
19,183	»	34,028	8,802	27,494	10,381	80,705	9.8
16,608	»	34,231	7,039	28,946	9,569	79,785	10.5
16,725	2,373	36,082	7,748	30,683	11,350	85,863	10.7
15,088	2,371	37,129	7,018	31,670	10,441	86,258	10.2
16,845	3,515	40,019	7,825	34,372	12,535	94,751	11.1
13,752	3,751	44,144	6,222	37,669	11,281	99,316	11.5
8,827	»	29,266	3,958	27,580	4,869	65,673	10.4
11,072	»	31,272	4,606	26,846	6,466	69,190	11.0
12,614	»	29,667	4,698	27,729	7,916	70,010	10.8
14,060	»	28,093	5,613	25,189	8,447	67,342	10.8
13,075	465	28,518	5,528	23,543	8,012	65,601	10.2
13,213	422	28,930	5,383	23,895	8,252	66,460	10.2
14,254	367	29,391	5,302	23,358	9,319	67,370	10.4
11,469	537	31,185	3,788	23,715	8,218	66,906	10.1
24,117	»	22,526	10,830	15,993	13,287	62,636	8.0
23,778	»	26,319	10,328	16,410	13,450	66,507	8.5
23,087	»	26,882	10,492	17,421	12,595	67,390	8.0
22,402	»	29,172	9,634	19,410	12,828	71,044	9.0
20,768	1,998	30,981	9,542	22,001	13,224	75,748	9.5
19,422	2,482	34,558	8,847	25,972	13,057	82,434	10.0
17,418	2,820	36,066	8,075	28,366	12,163	84,070	10.3
16,403	3,030	39,740	7,082	32,354	12,351	91,527	11.0
16,370	»	33,987	6,061	28,869	10,309	79,226	10.9
15,987	»	39,240	6,134	32,017	9,853	87,244	11.8
14,704	»	37,488	6,061	33,569	8,643	85,761	11.2
12,864	»	39,610	5,026	36,697	7,838	89,171	11.5
15,619	1,415	37,714	7,898	36,459	9,136	91,207	11.2
18,806	1,337	40,989	9,206	38,397	10,937	99,529	11.8
17,165	1,406	44,010	8,448	41,621	10,123	104,202	11.9
16,471	2,008	48,254	7,720	45,595	10,759	112,328	12.7

PROVINCES.		ÉTABLISSEMENTS SOUMIS A L'INSPECTION.					ÉCOLES PRIVÉES. (Article 2 de la loi.)	PENSIONNATS.
		ÉCOLES COMMUNALES.		ÉCOLES ADOPTÉES.				
		ÉLÈVES INSTRUITS GRATUITEMENT.	ÉLÈVES ADMIS MOYENNANT RÉTRIBUTION.	ÉLÈVES INSTRUITS GRATUITEMENT.	ÉLÈVES ADMIS MOYENNANT RÉTRIBUTION.			
LIÈGE	1848	23,083	11,180	1,285	1,106	127	»	
	1851	24,658	11,464	1,399	1,256	439	»	
	1854	24,994	11,609	1,417	995	245	»	
	1857	25,969	12,421	1,429	985	342	»	
	1860	28,464	12,702	1,246	839	318	25	
	1863	32,163	13,290	1,221	719	285	25	
	1866	31,954	14,965	1,065	529	68	47	
	1869	38,713	14,100	1,002	374	»	66	
LIMBOURG	1848	5,982	10,095	553	135	»	»	
	1851	6,039	10,594	568	168	»	»	
	1854	6,860	10,312	486	122	»	»	
	1857	6,786	10,102	543	218	»	»	
	1860	7,616	8,956	591	241	»	»	
	1863	7,795	9,779	599	254	»	»	
	1866	9,100	9,203	733	318	»	»	
	1869	10,774	8,688	760	313	»	»	
LUXEMBOURG.	1848	9,454	15,100	580	1,803	80	»	
	1851	9,937	14,537	874	1,382	80	»	
	1854	10,637	15,270	844	1,387	82	»	
	1857	10,985	16,325	767	1,546	82	»	
	1860	11,653	16,057	645	1,316	79	50	
	1863	13,683	16,273	489	687	496	»	
	1866	14,004	15,872	450	513	118	»	
	1869	15,157	16,807	590	570	71	»	
NAMUR	1848	15,282	12,125	5,132	2,484	123	»	
	1851	16,602	9,570	4,885	2,620	»	»	
	1854	17,762	9,640	4,728	2,528	»	»	
	1857	14,599	10,582	4,555	2,626	»	»	
	1860	15,668	10,982	3,867	2,229	»	»	
	1863	20,082	13,306	1,616	509	234	»	
	1866	21,154	13,986	663	307	»	»	
	1869	24,601	13,516	474	260	»	28	
LE ROYAUME .	1848	150,149	108,847	62,614	29,093	9,168	»	
	1851	175,648	108,480	64,062	29,056	6,858	»	
	1854	181,311	107,870	64,449	28,473	6,615	»	
	1857	185,781	116,962	60,556	30,447	5,882	»	
	1860	205,867	111,031	56,877	28,854	4,529	975	
	1863	236,064	118,104	50,657	24,704	5,116	882	
	1866	259,609	122,875	44,767	23,393	3,577	1,089	
	1869	295,534	128,815	41,808	23,506	3,722	1,205	

ÉTABLISSEMENTS LIBRES.		RELEVÉ.				TOTAL.	ÉLÈVES par 100 HABITANTS.
ÉCOLES.	PENSIONNATS.	GARÇONS.		FILLES.			
		ÉTABLISSEMENTS SOUIS A L'INSPECTION.	ÉTABLISSEMENTS LIBRES.	ÉTABLISSEMENTS SOUIS A L'INSPECTION.	ÉTABLISSEMENTS LIBRES.		
11,862	"	20,931	5,121	15,949	6,741	48,742	10.5
11,590	"	22,374	4,051	16,842	6,948	50,815	10.8
12,800	"	21,826	5,009	17,044	7,791	51,670	10.3
13,777	"	22,916	4,951	18,230	8,826	54,923	10.8
13,235	515	23,792	4,488	19,892	9,262	57,344	10.8
13,040	1,897	26,462	5,304	21,241	9,633	62,640	11.3
11,000	1,880	26,808	4,133	21,820	8,756	61,517	10.6
10,458	2,047	29,488	4,020	24,767	7,885	66,700	11.4
1,413	"	9,626	494	7,139	919	18,178	9.8
2,361	"	10,502	903	7,767	1,458	20,630	10.8
2,744	"	10,315	829	7,465	1,915	20,524	10.3
3,350	"	10,266	927	7,383	2,423	20,999	10.8
3,458	391	10,359	891	7,045	2,958	21,253	11.0
3,602	468	10,993	866	7,434	3,204	22,497	11.3
3,471	522	11,416	723	7,938	3,270	23,347	11.8
3,258	551	11,905	546	8,570	3,263	24,344	12.2
1,047	"	14,858	479	12,159	568	28,064	14.9
1,460	"	14,870	670	11,940	790	28,270	14.8
1,396	"	15,315	586	12,914	810	29,625	15.0
746	"	16,072	188	13,633	558	30,451	15.5
232	33	15,797	53	14,093	212	30,065	14.9
"	"	16,439	"	15,189	"	31,628	15.3
767	230	16,622	312	14,335	685	31,954	15.7
596	193	17,419	110	15,782	679	33,990	16.5
2,735	"	10,293	967	15,853	1,768	37,881	14.1
3,830	"	18,850	1,902	16,836	1,928	39,516	14.3
3,657	"	18,047	1,845	16,611	1,812	38,315	13.0
3,704	"	17,064	1,910	15,298	1,854	36,126	12.5
4,302	277	17,499	1,850	15,256	2,729	37,325	12.8
3,694	1,110	18,996	1,383	16,751	3,421	40,551	13.5
2,533	384	19,249	921	16,861	1,996	39,027	12.6
1,332	308	20,797	611	18,082	1,029	40,519	13.0
91,525	"	199,439	39,912	160,432	51,613	451,396	10.3
103,035	"	216,061	45,108	168,052	57,927	487,148	10.8
102,808	"	213,659	44,536	175,059	58,272	491,526	10.5
99,707	"	219,131	39,662	180,497	60,045	499,335	11.0
99,297	8,462	222,490	42,697	185,643	65,062	515,892	10.9
98,164	11,010	237,137	42,256	198,450	66,918	544,701	11.3
95,438	12,144	247,505	40,402	207,805	67,180	562,892	11.3
85,339	13,450	267,688	35,181	226,902	63,608	593,379	11.7

PROVINCES.

ANVERS	}	A. Nombre des institutions.	} Ecoles communales Ecoles privées soumises à l'inspection Ecoles entièrement libres
		B. Nombre des enfants	
BRABANT	}	A. Nombre des institutions.	} Ecoles communales. Ecoles privées soumises à l'inspection. Ecoles entièrement libres
		B. Nombre des enfants	
FLANDRE OCCIDENTALE.	}	A. Nombre des institutions.	} Ecoles communales. Ecoles privées soumises à l'inspection. Ecoles entièrement libres
		B. Nombre des enfants	
FLANDRE ORIENTALE . .	}	A. Nombre des institutions.	} Ecoles communales. Ecoles privées soumises à l'inspection Ecoles entièrement libres
		B. Nombre des enfants	
HAINAUT.	}	A. Nombre des institutions.	} Ecoles communales. Ecoles privées soumises à l'inspection Ecoles entièrement libres.
		B. Nombre des enfants	
LIÈGE	}	A. Nombre des institutions.	} Ecoles communales. Ecoles privées soumises à l'inspection Ecoles entièrement libres.
		B. Nombre des enfants	
LIMBOURG.	}	A. Nombre des institutions.	} Ecoles communales. Ecoles privées soumises à l'inspection Ecoles entièrement libres.
		B. Nombre des enfants	
LUXEMBOURG	}	A. Nombre des institutions.	} Ecoles communales. Ecoles privées soumises à l'inspection Ecoles entièrement libres.
		B. Nombre des enfants	
NAMUR.	}	A. Nombre des institutions.	} Ecoles communales. Ecoles privées soumises à l'inspection Ecoles entièrement libres.
		B. Nombre des enfants	
LE ROYAUME	}	A. Nombre des institutions.	} Ecoles communales. Ecoles privées soumises à l'inspection Ecoles entièrement libres.
		B. Nombre des enfants	

	1848.	1851.	1854.	1857.	1860.	1863.	1866.	1869.
.....	»	»	»	»	1	1	1	1
.....	3	4	6	15	24	26	31	39
.....	1	1	3	»	1	2	2	1
.....	858	1,136	1,374	2,345	3,645	3,968	4,360	5,550
.....	1	1	9	5	6	7	8	5
.....	13	15	12	21	21	22	21	30
.....	48	19	11	62	68	68	69	54
.....	4,665	4,423	4,277	7,245	8,605	9,524	10,017	11,417
.....	»	1	»	»	2	3	1	1
.....	40	24	13	18	18	25	31	39
.....	146	128	4	5	5	5	7	4
.....	6,074	4,663	2,582	3,219	3,459	3,927	4,658	4,921
.....	1	3	3	3	5	8	9	12
.....	7	5	10	7	13	17	14	19
.....	37	54	40	42	53	63	66	47
.....	2,060	3,137	3,603	3,420	5,344	7,751	7,636	8,496
.....	19	3	8	5	19	29	28	36
.....	82	25	32	34	39	64	74	84
.....	55	64	58	80	87	114	88	106
.....	9,380	5,321	7,374	8,860	11,340	15,100	14,041	17,508
.....	10	8	8	8	10	13	18	22
.....	4	5	6	8	7	3	4	3
.....	12	12	11	9	12	18	15	17
.....	3,173	3,234	3,537	3,522	3,483	3,911	4,099	5,502
.....	1	1	1	1	1	1	1	1
.....	5	5	5	5	5	5	5	6
.....	7	5	4	8	8	9	11	12
.....	993	953	1,119	1,186	1,356	1,344	1,543	1,750
.....	»	1	1	2	»	4	10	12
.....	»	»	»	1	2	4	1	2
.....	»	»	»	»	»	»	6	3
.....	»	57	60	298	305	625	1,445	1,811
.....	7	»	1	»	11	18	30	29
.....	11	14	19	29	26	13	5	13
.....	6	8	9	12	16	10	8	11
.....	1,390	1,178	1,538	2,240	3,076	2,755	3,082	3,615
.....	39	18	31	24	55	84	106	119
.....	165	97	103	138	155	179	186	235
.....	312	291	140	218	250	289	272	255
.....	28,593	24,102	25,464	32,335	40,613	48,905	50,881	60,570

PROVINCES.	ÉTABLISSEMENTS SOUMIS A L'INSPECTION.		ÉTABLISSEMENTS ENTIÈREMENT LIBRES.	
	ÉCOLES COMMUNALES.	ÉCOLES PRIVÉES.		
ANVERS	1848	»	2	55
	1851	1	4	59
	1854	3	5	61
	1857	3	2	72
	1860	5	6	70
	1863	6	6	71
	1866	15	5	69
1869	105	5	64	
BRABANT	1848	47	12	75
	1851	22	20	76
	1854	17	12	80
	1857	23	15	65
	1860	24	13	75
	1863	30	13	71
	1866	43	11	68
1869	215	14	55	
FLANDRE OCCIDENTALE .	1848	56	95	89
	1851	58	113	62
	1854	42	101	95
	1857	50	138	122
	1860	52	115	147
	1863	47	105	157
	1866	52	132	103
1869	160	26	310	
FLANDRE ORIENTALE . .	1848	12	18	341
	1851	10	9	338
	1854	15	10	347
	1857	9	3	370
	1860	15	4	404
	1863	25	8	387
	1866	22	8	376
1869	152	2	396	
HAINAUT	1848	38	33	80
	1851	47	21	47
	1854	64	31	34
	1857	27	24	39
	1860	59	25	95
	1863	85	40	64
	1866	81	31	86
1869	319	49	58	

(1) D'après les rapports triennaux sur l'enseignement primaire.

RELEVÉ.						TOTAL GÉNÉRAL des ÉCOLES.	NOMBRE D'ÉCOLES.	
ÉCOLES POUR LES GARÇONS.		ÉCOLES POUR LES FILLES.		ÉCOLES POUR LES 2 SEXES.			MOYENNE	
ÉTABLISSEMENTS SOUIS A L'INSPECTION.	ÉTABLISSEMENTS LIBRES.	ÉTABLISSEMENTS SOUIS A L'INSPECTION.	ÉTABLISSEMENTS LIBRES.	ÉTABLISSEMENTS SOUIS A L'INSPECTION.	ÉTABLISSEMENTS LIBRES.		PAR 10 COMMUNES.	PAR 10,000 HABITANTS.
1	16	1	30	»	9	57	3.9	1.4
2	20	3	34	»	5	64	4.4	1.5
5	19	3	37	»	5	69	4.7	1.6
8	29	3	43	»	»	83	5.7	1.9
7	29	4	39	»	2	81	5.5	1.8
8	30	4	39	»	2	83	5.6	1.8
16	25	4	44	»	»	89	5.9	1.9
93	19	17	45	»	»	174	11.9	3.6
32	19	10	35	17	21	134	3.9	1.9
16	28	12	37	14	11	118	3.5	1.6
13	32	9	37	7	11	109	3.2	1.4
23	16	15	47	»	2	103	3.0	1.4
21	25	15	49	1	1	112	3.3	1.4
29	20	18	50	2	1	120	3.5	1.4
33	16	19	50	2	2	122	3.6	1.4
177	13	51	39	1	3	284	8.3	3.3
63	16	24	23	64	50	240	9.7	3.8
69	8	29	23	73	31	233	9.4	3.7
55	15	31	27	57	53	238	9.6	3.7
93	42	58	54	37	26	310	12.0	5.0
82	60	44	59	41	28	314	12.6	5.0
75	62	38	65	39	30	309	12.4	5.0
91	61	68	63	25	39	347	13.9	5.3
156	124	30	166	»	20	496	19.8	7.5
12	103	4	83	14	155	371	12.6	4.7
11	92	5	107	3	139	357	12.2	4.5
18	107	4	107	3	133	372	12.7	4.7
10	132	»	136	2	108	388	13.2	4.9
15	166	2	160	2	69	423	14.4	5.3
27	166	2	169	4	52	420	14.3	5.1
19	148	7	152	4	76	406	13.9	5.0
133	180	20	187	1	29	550	18.7	6.6
41	28	29	40	1	12	151	3.5	2.1
41	16	25	30	2	1	115	2.5	1.5
56	13	37	21	2	»	129	3.0	1.7
19	15	31	24	1	»	90	2.1	1.2
39	25	44	40	1	»	149	3.4	1.8
59	22	64	42	2	»	189	4.4	2.2
61	29	51	49	»	2	192	4.5	2.2
238	15	130	43	»	»	426	9.9	4.8

PROVINCES.	ÉTABLISSEMENTS SOUMIS A L'INSPECTION.			ÉTABLISSEMENTS ENTIÈREMENT LIBRES.
		ÉCOLES COMMUNALES.	ÉCOLES PRIVÉES.	
LIÈGE	1848.	0	»	17
	1851.	8	3	24
	1854.	9	4	13
	1857.	11	1	24
	1860.	17	1	12
	1863.	15	1	18
	1866.	38	1	8
	1869.	225	2	15
LIMBOURG.	1848.	9	»	6
	1851.	»	1	4
	1854.	»	1	6
	1857.	1	1	10
	1860.	1	2	13
	1863.	1	1	13
	1866.	1	1	13
	1869.	70	»	13
LUXEMBOURG	1848.	»	2	»
	1851.	»	»	»
	1854.	»	»	»
	1857.	»	»	»
	1860.	6	»	»
	1863.	4	»	3
	1866.	5	1	6
	1869.	112	»	»
NAMUR	1848.	»	110	4
	1851.	»	61	2
	1854.	»	26	3
	1857.	1	24	»
	1860.	12	2	»
	1863.	14	3	»
	1866.	12	2	2
	1869.	243	4	0
LE ROYAUME.	1848.	171	272	667
	1851.	146	232	612
	1854.	150	190	639
	1857.	125	214	708
	1860.	191	168	786
	1863.	233	177	784
	1866.	209	192	786
	1869.	1,601	102	917

RELEVÉ.						TOTAL GÉNÉRAL	NOMBRE D'ÉCOLES.		
ÉCOLES POUR LES GARÇONS.		ÉCOLES POUR LES FILLES		ÉCOLES POUR LES 2 SEXES.			des ÉCOLES.	MOYENNE	
ÉTABLISSEMENTS SOMMIS À L'INSPECTION.	ÉTABLISSEMENTS LIBRES.	ÉTABLISSEMENTS SOMMIS À L'INSPECTION.	ÉTABLISSEMENTS LIBRES.	ÉTABLISSEMENTS SOMMIS À L'INSPECTION.	ÉTABLISSEMENTS LIBRES.			PAR 10 COMMUNES.	PAR 10,000 HABITANTS.
5	5	3	8	1	4	26	0.8	0.6	
5	10	4	4	2	10	35	1.0	0.8	
5	6	4	4	3	3	26	0.8	0.5	
5	10	5	9	"	5	36	1.1	0.7	
13	4	5	8	"	"	30	0.9	0.6	
9	7	7	10	"	1	34	1.0	0.6	
25	3	13	5	1	"	47	1.4	0.8	
180	7	44	8	3	"	242	7.3	4.1	
5	1	"	4	4	1	15	0.7	0.8	
"	1	1	3	"	"	5	0.2	0.3	
"	1	1	5	"	"	7	0.3	0.3	
1	1	1	9	"	"	12	0.6	0.6	
2	1	1	12	"	"	16	0.8	0.8	
2	1	"	11	"	1	15	0.7	0.7	
2	1	"	11	"	1	15	0.7	0.7	
63	1	7	11	"	1	83	4.0	4.2	
"	"	2	"	"	"	2	0.1	0.1	
"	"	"	"	"	"	"	0.0	0.0	
"	"	"	"	"	"	"	0.0	0.0	
"	"	"	"	"	"	"	0.0	0.0	
6	"	"	"	"	"	6	0.3	0.3	
2	2	1	1	1	"	7	0.3	0.3	
5	6	1	"	"	"	12	0.6	0.6	
104	"	8	"	"	"	112	5.5	5.5	
88	3	18	1	4	"	114	3.3	4.3	
48	"	10	1	3	1	63	1.8	2.3	
16	1	9	2	1	"	29	0.8	1.0	
16	"	9	2	"	"	25	0.7	0.9	
6	"	8	"	"	"	14	0.4	0.5	
5	"	12	"	"	"	17	0.5	0.6	
2	1	12	2	"	"	17	0.5	0.5	
191	1	56	5	"	"	253	7.3	8.1	
247	191	91	224	105	252	1,110	4.4	2.5	
192	175	89	239	97	198	990	3.9	2.2	
168	194	99	240	73	205	979	3.9	2.1	
176	245	123	322	40	141	1,047	4.1	2.3	
191	310	123	376	45	100	1,145	4.5	2.4	
216	310	146	387	48	87	1,194	4.7	2.4	
254	290	175	376	32	120	1,247	4.9	2.5	
1,335	360	363	504	5	53	2,620	10.3	5.2	

PROVINCES.	ÉCOLES SOUMISES A L'INSPECTION.				
	ÉCOLES COMMUNALES.		ÉCOLES ADOPTÉES.		
	Élèves gratuits.	Élèves payants.	Élèves gratuits.	Élèves payants.	
ANVERS	1848	»	»	200	»
	1851	110	»	406	»
	1854	197	»	570	»
	1857	218	»	726	25
	1860	508	»	1,056	»
	1863	610	»	1,034	250
	1866	1,140	15	708	»
1869	5,059	752	449	»	
BRABANT	1848	2,032	463	1,808	161
	1851	1,967	94	1,040	5
	1854	193	98	781	13
	1857	1,751	63	1,020	101
	1860	2,081	11	919	»
	1863	3,208	120	975	»
	1866	4,079	3	909	68
1869	10,913	6	757	28	
FLANDRE OCCIDENTALE.	1848	3,460	524	28,480	58
	1851	2,503	230	22,349	12
	1854	2,917	180	25,423	371
	1857	2,931	168	33,331	50
	1860	2,999	1,398	20,300	6,077
	1863	3,133	564	23,641	2,147
	1866	5,075	148	23,126	2,263
1869	6,751	57	1,822	43	
FLANDRE ORIENTALE.	1848	430	171	2,729	17
	1851	657	53	783	15
	1854	259	56	812	68
	1857	516	117	443	16
	1860	97	1,157	492	12
	1863	1,980	301	761	92
	1866	3,649	238	503	113
1869	11,260	211	573	»	
HAINAUT	1848	879	432	2,322	90
	1851	963	311	1,818	27
	1854	864	1,266	2,436	341
	1857	1,105	205	2,488	15
	1860	1,063	1,119	1,989	244
	1863	2,270	899	2,738	75
	1866	2,156	857	2,121	77
1869	11,368	504	2,663	42	

(1) D'après les rapports triennaux sur l'enseignement primaire.

ÉCOLES LIBRES.	RELEVÉ.				TOTAL GÉNÉRAL DES ÉLÈVES.	ÉLÈVES PAR 1,000 HABITANTS.
	GARÇONS.		FILLES.			
	Écoles soumises à l'inspection.	Écoles libres.	Écoles soumises à l'inspection.	Écoles libres.		
10,747	85	4,583	115	6,164	10,947	26.4
9,470	167	3,925	349	5,545	9,986	23.4
9,972	387	3,871	380	6,101	10,739	24.5
10,504	567	4,025	402	6,479	11,473	26.2
10,045	894	3,737	670	6,308	11,609	25.6
9,877	975	3,673	919	6,204	11,771	24.0
11,456	1,270	4,061	593	7,395	13,319	27.8
9,610	5,495	3,007	1,365	6,603	16,470	33.9
6,906	2,773	2,195	1,691	4,711	11,370	15.9
6,293	1,774	2,067	1,332	4,226	9,399	12.3
5,937	596	2,038	489	3,599	6,722	8.6
6,729	1,779	2,365	1,156	4,304	9,604	12.7
8,722	1,789	3,318	1,222	5,404	11,733	14.6
7,734	2,793	2,768	1,510	4,066	12,037	14.3
7,090	3,234	2,228	1,825	4,862	12,149	14.0
4,578	8,978	1,257	2,726	3,321	16,282	18.9
24,310	13,755	8,452	18,767	15,858	56,832	90.5
13,947	9,928	4,585	15,166	9,362	39,041	63.0
18,930	11,778	7,174	17,113	11,756	47,821	74.7
17,032	14,772	6,635	21,708	10,397	53,512	85.0
19,825	13,312	8,440	17,462	11,379	50,599	79.2
23,382	12,630	9,579	16,855	13,803	52,867	81.0
18,878	13,440	7,068	17,163	11,810	49,490	75.0
39,581	6,438	15,222	2,235	24,359	48,254	73.1
92,438	1,479	39,164	1,868	53,274	95,785	135.4
87,285	1,048	37,376	460	49,909	88,793	112.6
92,781	867	40,152	328	52,629	93,976	118.6
86,466	890	36,606	202	49,860	87,558	112.0
91,050	1,420	38,642	338	52,417	92,817	116.1
92,748	2,758	40,717	436	52,031	95,042	117.5
84,329	2,769	36,891	1,734	47,438	88,832	108.0
83,041	9,674	36,503	2,370	47,078	95,685	115.1
5,649	1,280	1,981	2,443	3,668	9,372	12.0
3,415	870	708	2,249	2,707	6,534	8.8
2,336	1,668	707	3,239	1,629	7,243	9.5
2,494	664	778	3,149	1,716	6,307	8.1
3,997	1,413	1,322	3,602	2,675	9,012	11.1
4,104	1,595	1,271	4,387	2,833	10,086	11.9
4,589	1,770	1,543	3,441	3,046	9,800	11.3
3,874	8,351	702	6,286	3,172	18,511	20.9

PROVINCES.		ÉCOLES SOUMISES A L'INSPECTION.			
		ÉCOLES COMMUNALES.		ÉCOLES ADOPTÉES.	
		Élèves gratuits.	Élèves payants.	Élèves gratuits.	Élèves payants.
LIÈGE	1848	1,096	36	"	"
	1851	880	27	175	14
	1854	1,040	8	190	5
	1857	1,153	"	76	"
	1860	1,448	102	61	"
	1863	1,615	57	"	9
	1866	1,995	244	"	19
	1869	8,088	260	"	5
LIMBOURG	1848	115	99	"	"
	1851	"	"	25	"
	1854	"	"	69	"
	1857	90	"	47	"
	1860	105	"	120	"
	1863	110	"	71	"
	1866	120	"	32	"
	1869	2,157	499	"	"
LUXEMBOURG.	1848	"	"	60	114
	1851	"	"	"	"
	1854	"	"	"	"
	1857	"	"	"	"
	1860	"	127	"	"
	1863	"	218	"	"
	1866	136	"	42	"
	1869	2,732	275	"	"
NAMUR.	1848	"	"	1,934	1,039
	1851	"	"	1,034	402
	1854	"	"	661	174
	1857	"	"	706	243
	1860	618	22	100	"
	1863	489	42	325	20
	1866	369	"	34	"
	1869	6,102	14	115	"
LE ROYAUME.	1848	8,012	1,725	37,533	1,479
	1851	7,080	715	27,030	475
	1854	5,470	1,608	30,942	972
	1857	7,704	553	38,837	450
	1860	9,519	3,936	25,037	6,333
	1863	13,415	2,261	29,545	2,593
	1866	18,719	1,505	27,475	2,540
	1869	65,030	2,638	6,379	118

ÉCOLES LIBRES.	RELEVÉ.				TOTAL GÉNÉRAL DES ÉLÈVES.	ÉLÈVES PAR 1,000 HABITANTS.
	GARÇONS.		FILLES.			
	Écoles soumises à l'inspection.	Écoles libres.	Écoles soumises à l'inspection.	Écoles libres.		
1,085	627	449	505	636	2,217	4.8
1,080	599	639	497	441	2,176	4.6
971	656	521	587	450	2,214	4.5
1,906	647	639	582	1,267	3,135	6.3
1,478	1,080	560	531	918	3,089	5.8
2,071	927	976	754	1,095	3,752	6.8
1,217	1,430	491	828	726	3,475	6.1
876	6,650	494	1,703	382	9,229	15.8
637	155	265	59	372	851	4.6
426	"	183	25	243	451	2.4
688	"	303	69	385	757	3.9
861	90	228	47	633	998	5.2
1,169	170	217	55	952	1,394	7.1
1,120	181	280	"	840	1,301	6.5
1,113	152	289	"	824	1,265	6.3
605	2,457	173	199	492	3,321	16.7
"	"	"	174	"	174	0.9
"	"	"	"	"	"	0.0
"	"	"	"	"	"	0.0
"	"	"	"	"	"	0.0
"	127	"	"	"	127	0.6
40	67	20	151	20	258	1.2
125	151	125	27	"	303	1.4
"	2,806	"	201	"	3,007	14.7
217	2,137	204	836	13	3,190	11.9
244	980	237	456	7	1,680	6.1
220	337	12	498	208	1,055	3.7
"	458	"	491	"	949	3.3
"	344	"	396	"	740	2.5
"	307	"	569	"	876	2.9
105	60	60	343	45	508	1.6
178	4,495	25	1,736	153	6,409	20.6
141,989	22,291	57,293	26,458	84,696	190,728	46.5
122,160	15,366	49,720	20,534	72,440	158,060	35.3
131,535	16,289	54,778	22,703	76,757	170,527	37.2
125,992	19,867	51,276	27,737	74,716	173,596	37.9
136,295	20,549	56,242	24,276	80,053	181,120	38.3
141,076	22,233	59,284	25,581	81,792	188,890	38.6
128,902	24,285	52,756	25,954	76,146	179,141	35.9
143,003	55,344	57,443	18,821	85,560	217,168	43.2

ANNÉES.	DÉPENSES DE TOUTE NATURE, Y COMPRIS CELLES DU SERVICE ORDINAIRE DES ÉCOLES PRIMAIRES COMMUNALES ET ADOPTÉES.						
	DÉPENSE TOTALE PAR ANNÉE.	EXCÉDANTS ACTIFS DES COMPTES SCOLAIRES.	RÉTRIBUTION DES ÉLÈVES SOLVABLES POUR LES ÉCOLES DES DIVERSES CATEGORIES.	BIENFAISANCE PUBLIQUE ET PRIVÉE.	COMMUNES.	PROVINCES.	ÉTAT.
1843. . .	2,651,639 44	"	760,020 82	183,086 64	1,031,872 28	210,836 16	465,823 54
1844. . .	3,142,286 92	"	776,517 64	242,436 80	1,137,847 09	274,886 22	710,599 17
1845. . .	3,720,363 64	"	793,118 10	334,129 80	1,556,190 32	325,793 45	711,131 97
1846. . .	3,837,197 54	"	682,368 06	306,506 11	1,485,826 86	488,352 93	874,143 58
1847. . .	4,137,220 76	"	793,982 48	320,215 19	1,539,311 03	519,881 66	963,830 40
1848. . .	4,376,675 51	"	783,830 70	304,499 73	1,586,918 17	512,369 76	1,189,057 15
1849. . .	4,325,126 61	83,213 45	801,333 32	316,156 32	1,392,779 06	524,431 49	1,207,212 97
1850. . .	4,447,988 89	85,059 29	776,257 "	308,526 60	1,567,833 86	533,980 25	1,206,331 89
1851. . .	4,656,297 49	100,203 29	857,468 49	320,649 36	1,597,928 62	521,464 93	1,258,582 80
1852. . .	4,472,294 03	77,666,05	662,738 34	327,762 22	1,651,455 33	522,433 08	1,230,239 01
1853. . .	4,465,411 13	67,760 94	665,709 53	333,130 33	1,612,813 53	529,796 19	1,256,200 61
1854. . .	4,837,858 80	75,070 46	658,480 87	353,944 "	1,643,301 72	562,236 70	1,544,825 05
1855. . .	4,882,079 61	52,195 27	694,318 29	357,564 14	1,772,328 49	631,886 90	1,373,786 52
1856. . .	5,318,536 51	61,627 20	731,322 92	365,840 12	2,000,562 27	601,948 85	1,557,235 15
1857. . .	5,453,704 05	64,160 49	766,730 81	380,464 95	1,955,083 80	598,555 "	1,688.709 "
1858. . .	5,641,229 57	67,719 06	774,227 29	388,635 57	2,198,503 51	633,061 73	1,579,082 41
1859. . .	6,084,925 52	71,967 25	847,236 38	389,384 62	2,195,677 94	657,919 14	1,922,741 19
1860. . .	6,783,349 90	83,479 62	863,759 77	392,200 48	2,466,653 61	687,226 23	2,290,030 19
1861. . .	7,552,162 67	78,211 95	886,367 67	413,133 30	3,088,820 17	730,894 43	2,354,735 15
1862. . .	7,878,400 21	97,555 63	1,009,332 22	410,391 97	3,133,771 63	762,729 20	2,464,619 56
1863. . .	9,392,259 73	87,909 55	1,029,444 40	453,500 79	3,638,671 81	876,391 14	3,306,342 04
1864. . .	11,230,003 95	94,621 89	1,092,323 91	449,184 79	4,851,889 47	1,043,735 83	3,707,248 06
1865. . .	12,979,524 87	124,079 59	1,150,434 61	463,829 "	4,942,007 64	1,590,391 44	4,708,782 59
1866. . .	13,176,017 16	172,126 86	1,213,741 03	457,884 78	4,955,258 76	1,425,885 78	4,951,120 95
1867. . .	14,057,574 80	213,700 47	1,243,771 49	493,477 71	5,408,824 11	1,650,135 52	5,047,665 50
1868. . .	14,033,309 80	200,475 65	1,298,002 56	490,825 84	5,184,182 18	1,503,353 81	5,356,469 76
1869. . .	14,669,158 21	239,211 06	1,377,425 79	467,030 68	5,341,696 72	1,612,111 95	5,631,682 01
1870. . .	15,109,491 98	236,459 07	1,431,828 09	518,731 72	5,555,581 40	1,708,720 66	5,658,171 04
1871. . .	15,289,520 33	263,855 58	1,466,697 73	524,639 83	5,383,101 47	1,467,500 "	6,183,725 72
TOTAUX.	218,610,609 63	2,698,329 67	26,888,790 31	11,067,763 39	81,876,692 85	23,708,910 43	72,400,124 98

ANNÉES.	DÉPENSES FAITES						
	POUR LE SERVICE ANNUEL ORDINAIRE DES ÉCOLES PRIMAIRES COMMUNALES ET ADOPTÉES.						
	DÉPENSE TOTALE PAR ANNÉE.	EXCÉDANTS ACTIFS DES COMPTES SCOLAIRES.	RÉTRIBUTION DES ÉLÈVES SOLVABLES POUR LES ÉCOLES PRIMAIRES SEULEMENT.	BIENFAISANCE PUBLIQUE ET PRIVÉE.	COMMUNES.	PROVINCES.	ÉTAT.
1843. . .	1,899,552 17	»	685,796 96	152,110 35	785,579 84	67,763 82	208,301 20
1844. . .	2,094,362 67	»	636,569 44	221,372 05	866,281 88	105,519 40	264,619 90
1845. . .	2,132,776 75	»	644,446 02	252,272 02	943,326 99	96,970 32	195,761 40
1846. . .	2,263,449 09	»	547,688 72	224,142 22	939,937 28	239,868 33	311,812 54
1847. . .	2,478,037 97	»	546,052 73	237,440 81	988,870 80	262,485 22	443,188 41
1848. . .	2,756,892 03	»	543,683 31	252,826 53	1,035,573 23	247,670 59	677,138 37
1849. . .	2,822,351 69	82,592 04	557,245 55	229,860 06	1,006,921 27	269,859 31	675,873 46
1850. . .	2,927,645 50	83,830 29	556,067 46	240,090 26	1,033,092 07	283,958 09	730,607 33
1851. . .	3,102,158 27	81,634 70	579,585 86	240,645 26	1,165,868 08	266,137 46	768,286 91
1852. . .	3,125,411 13	77,366 05	599,741 27	242,861 17	1,161,228 79	257,201 91	787,011 94
1853. . .	3,153,006 01	67,260 94	597,617 72	243,622 15	1,197,665,28	264,555 91	782,284 01
1854. . .	3,216,839 51	70,312 63	599,698 10	243,544 07	1,233,606 77	271,952 95	797,724 99
1855. . .	3,227,198 92	51,324 01	606,504 34	240,816 95	1,249,724 14	272,970 24	805,859 24
1856. . .	3,423,255 52	60,647 20	629,318 95	240,730 39	1,330,496 73	274,312 79	887,749 46
1857. . .	3,573,547 22	61,809 49	664,496 »	240,858 06	1,374,045 88	261,107 36	971,230 43
1858. . .	3,691,184 38	61,505 78	676,889 47	252,952 70	1,433,565 39	253,869 65	1,012,401 39
1859. . .	4,146,412 92	68,600 55	747,383 59	260,727 21	1,536,202 68	244,345 57	1,289,153 32
1860. . .	4,318,298 58	79,911 50	756,279 94	268,307 13	1,628,104 67	236,793 09	1,348,902 25
1861. . .	4,656,243 63	73,560 80	778,942 41	276,815 19	1,921,079 79	252,938 58	1,352,906 86
1862. . .	5,037,945 55	90,400 78	797,994 29	286,358 20	1,994,157 36	266,410 70	1,602,624 22
1863. . .	5,202,325 66	82,338 45	817,834 13	287,048 33	2,109,389 05	252,944 69	1,653,071 01
1864. . .	5,822,591 74	96,310 08	860,483 48	291,070 42	2,341,198 31	240,998 93	1,992,530 52
1865. . .	6,348,781 54	119,464 05	885,381 25	302,273 57	2,500,311 89	256,114 38	2,285,236 40
1866. . .	6,754,750 22	166,530 39	898,009 64	310,756 18	2,586,176 78	263,635 14	2,529,642 09
1867. . .	7,159,348 90	190,715 74	901,416 83	331,114 96	2,639,833 54	261,406 65	2,834,861 18
1868. . .	7,590,913 38	191,843 38	917,029 40	320,573 35	2,794,495 44	270,592 41	3,094,379 40
1869. . .	8,049,846 99	220,593 57	934,237 04	337,428 16	2,927,523,84	302,151 41	3,327,912 97
1870. . .	8,339,148 70	193,740 36	962,438 10	376,063 28	2,991,314 41	315,586 85	3,500,005 70
1871. . .	8,809,945 18	190,649 72	998,209 11	380,169 32	3,207,409 44	306,761 59	3,726,746 »
TOTAUX.	128,124,221 82	2,462,942 50	20,927,041 11	7,784,850 35	48,922,981 62	7,166,883 34	40,857,822 90

148 NOMBRE DES ÉCOLES PRIMAIRES RESSORTISSANT AU DÉPARTEMENT
DE LA JUSTICE

(écoles des hospices, des prisons et des dépôts de mendicité). (1)

PROVINCES.	ÉCOLES.	1860.	1863.	1866.	1869.
ANVERS	Pour garçons	5	6	7	7
	Pour filles	7	7	9	8
	Pour les deux sexes	2	1	1	1
	TOTAL	14	14	17	16
BRABANT	Pour garçons	3	3	4	7
	Pour filles	2	3	6	6
	Pour les deux sexes	"	"	"	"
	TOTAL	5	6	10	13
FLANDRE OCCIDENTALE.	Pour garçons	7	9	9	7
	Pour filles	11	13	15	12
	Pour les deux sexes	"	"	1	1
	TOTAL	18	22	25	20
FLANDRE ORIENTALE.	Pour garçons	5	7	10	8
	Pour filles	3	3	3	3
	Pour les deux sexes	"	"	"	"
	TOTAL	8	10	13	11
HAINAUT	Pour garçons	2	6	11	8
	Pour filles	2	3	10	8
	Pour les deux sexes	"	"	"	1
	TOTAL	4	9	21	17
LIÈGE	Pour garçons	3	4	5	3
	Pour filles	3	6	7	5
	Pour les deux sexes	"	"	"	"
	TOTAL	6	10	12	8
LIMBOURG	Pour garçons	1	1	2	2
	Pour filles	1	1	3	3
	Pour les deux sexes	"	"	"	"
	TOTAL	2	2	5	5
LUXEMBOURG.	Pour garçons	1	1	2	1
	Pour filles	"	"	"	"
	Pour les deux sexes	"	"	"	"
	TOTAL	1	1	2	1
NAMUR	Pour garçons	2	1	1	1
	Pour filles	5	3	3	2
	Pour les deux sexes	"	"	"	"
	TOTAL	7	4	4	3
LE ROYAUME.	Pour garçons	29	38	51	44
	Pour filles	34	39	56	47
	Pour les deux sexes	2	1	2	3
	TOTAL GÉNÉRAL	65	78	109	94

(1) D'après les rapports triennaux sur l'enseignement primaire.

POPULATION DES ÉCOLES RESSORTISSANT AU DÉPARTEMENT
DE LA JUSTICE

149

(écoles des hospices, des prisons et des dépôts de mendicité).⁽¹⁾)

PROVINCES.	ÉCOLES.	1860.	1863.	1866.	1869.
ANVERS	Pour garçons	1,097	1,339	656	604
	Pour filles	486	525	618	467
	Pour les deux sexes	"	"	"	"
	TOTAL.	1,583	1,864	1,274	1,071
BRABANT	Pour garçons	445	425	413	512
	Pour filles	169	236	348	360
	Pour les deux sexes	"	"	"	"
	TOTAL.	614	661	761	872
FLANDRE OCCIDENTALE.	Pour garçons	432	431	433	1,068
	Pour filles	515	526	614	1,073
	Pour les deux sexes	"	"	"	"
	TOTAL.	947	957	1,047	2,141
FLANDRE ORIENTALE.	Pour garçons	455	595	499	577
	Pour filles	193	212	216	200
	Pour les deux sexes	"	"	"	"
	TOTAL.	648	807	715	777
HAINAUT	Pour garçons	54	178	558	215
	Pour filles	13	29	501	178
	Pour les deux sexes	"	"	"	"
	TOTAL.	67	207	1,059	393
LIÈGE	Pour garçons	188	303	256	175
	Pour filles	206	341	386	297
	Pour les deux sexes	"	"	"	"
	TOTAL.	394	644	642	472
LIMBOURG	Pour garçons	16	15	31	38
	Pour filles	22	23	54	59
	Pour les deux sexes	"	"	"	"
	TOTAL.	38	38	85	97
LUXEMBOURG.	Pour garçons	295	196	415	483
	Pour filles	"	"	"	"
	Pour les deux sexes	"	"	"	"
	TOTAL.	295	196	415	483
NAMUR.	Pour garçons	61	85	96	41
	Pour filles	243	272	238	217
	Pour les deux sexes	"	"	"	"
	TOTAL.	304	357	334	258
LE ROYAUME.	Pour garçons	3,043	3,567	3,357	3,713
	Pour filles	1,847	2,164	2,975	2,851
	Pour les deux sexes	"	"	"	"
	TOTAL GÉNÉRAL.	4,890	5,731	6,332	6,564

(1) Voir la note au bas de la page précédente.

PROVINCES.	1847.	1850.	1860.	1865.	1870.	1871.	1872.
ANVERS.							
Ne sachant ni lire ni écrire.	1,250	954	989	982	866	804	740
Sachant lire seulement	261	431	240	196	149	138	326
Sachant lire et écrire.	905	911	785	756	691	780	1,318
Possédant une instruction supérieure aux deux degrés précédents	1,208	1,310	1,925	2,137	2,452	2,521	1,850
Dont le degré d'instruction est inconnu	"	"	32	37	25	59	78
Nombre des miliciens qui ont pris part au tirage.	3,624	3,606	3,971	4,108	4,183	4,392	4,312
Nombre de miliciens sachant au moins lire et écrire, proportion pour cent	58.30	61.59	68.24	70.42	75.14	75.16	73.46
Nombre de miliciens sachant lire seulement, proportion pour cent	7.20	12	6	4.77	3.56	3.14	7.56
BRABANT.							
Ne sachant ni lire ni écrire.	2,859	2,008	2,225	2,220	1,728	1,561	1,579
Sachant lire seulement	375	375	325	327	240	335	341
Sachant lire et écrire.	2,378	1,435	1,614	1,449	1,835	2,326	3,205
Possédant une instruction supérieure aux deux degrés précédents	660	2,372	2,551	3,211	3,430	3,013	2,322
Dont le degré d'instruction est inconnu	"	"	375	160	345	375	119
Nombre des miliciens qui ont pris part au tirage.	6,272	6,190	7,090	7,367	7,578	7,610	7,566
Nombre de miliciens sachant au moins lire et écrire, proportion pour cent	48.40	61.50	58.74	63.25	69.48	70.16	73.05
Nombre de miliciens sachant lire seulement, proportion pour cent	5.97	6.05	4.58	4.43	3.17	4.40	4.51
FLANDRE OCCIDENTALE.							
Ne sachant ni lire ni écrire	2,442	2,008	1,753	1,857	1,383	1,276	1,258
Sachant lire seulement	688	594	880	476	383	388	340
Sachant lire et écrire.	1,822	1,608	1,513	1,551	1,681	1,741	1,704
Possédant une instruction supérieure aux deux degrés précédents	1,149	1,283	2,042	1,961	2,116	2,283	2,240
Dont le degré d'instruction est inconnu	"	"	"	"	"	"	"
Nombre des miliciens qui ont pris part au tirage.	6,101	5,493	6,188	5,845	5,563	5,688	5,542
Nombre de miliciens sachant au moins lire et écrire, proportion pour cent	48.69	52.63	57.45	60.09	68.25	70.75	71.17
Nombre de miliciens sachant lire seulement, proportion pour cent	11.28	10.81	14.22	8.15	6.88	6.82	6.13
FLANDRE ORIENTALE.							
Ne sachant ni lire ni écrire.	3,745	3,546	3,074	2,759	2,224	2,053	1,998
Sachant lire seulement	668	634	758	858	809	721	724
Sachant lire et écrire.	1,727	1,670	1,558	1,668	1,863	1,820	1,838
Possédant une instruction supérieure aux deux degrés précédents	1,476	1,452	1,984	2,008	2,069	2,341	2,293
Dont le degré d'instruction est inconnu.	"	"	74	59	61	93	104
Nombre des miliciens qui ont pris part au tirage.	7,616	7,302	7,448	7,352	7,026	7,028	6,957
Nombre de miliciens sachant au moins lire et écrire, proportion pour cent	42.06	42.76	47.56	50	55.96	59.21	59.38
Nombre de miliciens sachant lire seulement, proportion pour cent	8.78	8.68	10.17	11.59	11.51	10.26	10.41
HAINAUT.							
Ne sachant ni lire ni écrire.	3,187	2,717	3,279	3,077	2,519	2,510	2,415
Sachant lire seulement	391	315	408	311	285	310	265
Sachant lire et écrire.	1,575	1,085	1,459	1,862	1,528	1,689	1,826
Possédant une instruction supérieure aux deux degrés précédents	1,537	2,011	2,749	2,490	3,542	3,415	3,298
Dont le degré d'instruction est inconnu.	72	"	91	120	84	117	126
Nombre des miliciens qui ont pris part au tirage.	6,762	6,128	7,986	7,860	7,958	8,041	7,930
Nombre de miliciens sachant au moins lire et écrire, proportion pour cent	46.10	50.52	52.69	55.37	63.70	63.47	64.62
Nombre de miliciens sachant lire seulement, proportion pour cent	5.78	5.13	5.10	3.95	3.58	3.85	3.47

PROVINCES.	1847.	1850.	1860.	1865.	1870.	1871.	1872.
LIÈGE.							
Ne sachant ni lire ni écrire	1,180	1,209	1,298	1,140	1,007	1,053	910
Sachant lire seulement	388	185	243	182	161	170	111
Sachant lire et écrire	1,593	892	2,003	2,215	2,441	2,920	3,237
Possédant une instruction supérieure aux deux degrés précédents	618	1,404	1,157	1,488	1,420	1,085	1,000
Dont le degré d'instruction est inconnu	"	"	53	74	63	22	60
Nombre des miliciens qui ont pris part au tirage.	3,788	3,780	4,754	5,999	5,092	5,256	5,318
Nombre de miliciens sachant au moins lire et écrire, proportion pour cent	58.36	60.74	66.47	72.62	75.82	76.20	79.67
Nombre de miliciens sachant lire seulement, proportion pour cent	10.24	4.90	5.11	3.56	3.16	3.35	2.09
LIMBOURG.							
Ne sachant ni lire ni écrire	567	590	518	470	338	348	345
Sachant lire seulement	125	127	186	154	132	84	99
Sachant lire et écrire	633	627	668	882	1,046	1,133	1,159
Possédant une instruction supérieure aux deux degrés précédents	324	356	490	361	369	301	301
Dont le degré d'instruction est inconnu	"	"	3	20	19	19	20
Nombre des miliciens qui ont pris part au tirage.	1,649	1,700	1,865	1,887	1,904	1,885	1,924
Nombre de miliciens sachant au moins lire et écrire, proportion pour cent	57.93	57.82	62.08	65.87	74.32	76.07	75.88
Nombre de miliciens sachant lire seulement, proportion pour cent	7.57	7.47	10	8.14	6.93	4.49	5.15
LUXEMBOURG.							
Ne sachant ni lire ni écrire	202	136	224	147	96	113	131
Sachant lire seulement	108	105	103	155	41	110	130
Sachant lire et écrire	696	431	1,345	1,447	1,543	1,350	1,102
Possédant une instruction supérieure aux deux degrés précédents	670	866	320	313	306	383	385
Dont le degré d'instruction est inconnu	"	"	30	55	25	83	89
Nombre des miliciens qui ont pris part au tirage.	1,676	1,538	2,022	2,117	2,011	2,039	1,837
Nombre de miliciens sachant au moins lire et écrire, proportion pour cent	81.50	84.33	82.34	83.04	91.94	85.00	80.95
Nombre de miliciens sachant lire seulement, proportion pour cent	5.99	6.83	5	7.33	2.04	5.39	7.08
NAMUR.							
Ne sachant ni lire ni écrire	559	469	468	426	263	219	196
Sachant lire seulement	250	179	156	149	67	57	63
Sachant lire et écrire	988	636	1,099	1,082	1,259	2,064	2,116
Possédant une instruction supérieure aux deux degrés précédents	599	1,048	1,100	1,117	1,132	374	420
Dont le degré d'instruction est inconnu	"	21	31	46	42	43	26
Nombre des miliciens qui ont pris part au tirage.	2,376	2,353	2,854	2,820	2,763	2,757	2,821
Nombre de miliciens sachant au moins lire et écrire, proportion pour cent	65.95	71.57	77.08	78.00	86.54	88.43	89.90
Nombre de miliciens sachant lire seulement, proportion pour cent	10.52	7.60	5.46	5.28	2.42	2.07	2.23
LE ROYAUME.							
Ne sachant ni lire ni écrire	16,000	13,727	13,828	13,078	10,424	10,027	9,572
Sachant lire seulement	3,254	2,945	3,299	2,808	2,267	2,319	2,399
Sachant lire et écrire	12,297	9,295	12,044	12,912	13,887	15,823	17,505
Possédant une instruction supérieure aux deux degrés précédents	8,241	12,102	14,318	15,086	16,836	15,716	14,109
Dont le degré d'instruction est inconnu	72	21	689	571	664	811	622
Nombre des miliciens qui ont pris part au tirage.	39,864	38,090	44,178	44,455	44,078	44,696	44,207
Nombre de miliciens sachant au moins lire et écrire, proportion pour cent	51.04	56.17	59.67	62.08	69.70	70.56	71.51
Nombre de miliciens sachant lire seulement, proportion pour cent	7.93	7.71	7.46	6.32	5.14	5.19	5.43

PROVINCES.	NOMBRE TOTAL DES ÉLÈVES DANS LES			NOMBRE DE GARÇONS DANS LES			NOMBRE DE FILLES DANS LES			TOTAL.	ÉLÈVES par 100 habitants.
	ÉTABLISSEMENTS SOMIS À L'INSPECTION.		Établissements entièrement libres.	Établissements sommis à l'inspection.	Établissements entièrement libres.	Établissements sommis à l'inspection.	Établissements entièrement libres.	Établissements sommis à l'inspection.	Établissements entièrement libres.		
	Communaux.	Privés.									
ANVERS	1848. . .	»	340	84	»	»	340	84	424	0.1	
	1851. . .	»	300	880	»	»	300	880	1,180	0.2	
	1854. . .	»	710	460	»	»	710	460	1,170	0.2	
	1857. . .	»	800	1,365	»	55	800	1,310	2,165	0.4	
	1860. . .	»	751	864	»	29	751	835	1,615	0.3	
	1863. . .	»	741	890	»	30	741	860	1,631	0.3	
	1866. . .	»	521	998	»	28	521	970	1,519	0.3	
1869. . .	»	130	»	»	»	130	»	130	0.03		
BRABANT	1848. . .	27	1,061	603	118	»	970	603	1,691	0.2	
	1851. . .	»	408	98	»	»	408	98	506	0.06	
	1854. . .	»	62	96	»	»	62	96	158	0.02	
	1857. . .	»	40	»	»	»	40	»	40	0.00	
	1860. . .	»	234	95	»	»	234	95	329	0.03	
	1863. . .	»	166	40	»	»	166	40	206	0.02	
	1866. . .	»	170	125	»	»	170	125	295	0.03	
1869. . .	»	117	162	»	»	117	162	279	0.03		
FLANDRE OCCIDENTALE.	1848. . .	224	14,574	7,926	1,958	226	12,840	7,700	22,724	3.0	
	1851. . .	77	7,640	6,915	624	76	7,093	6,839	14,632	2.0	
	1854. . .	260	11,179	8,897	1,091	248	10,348	8,649	20,336	3.0	
	1857. . .	755	12,528	9,254	560	526	12,723	8,728	22,537	3.0	
	1860. . .	569	10,200	8,753	1,331	1,145	9,438	7,608	19,522	3.0	
	1863. . .	838	8,835	8,207	1,213	1,163	8,460	7,104	17,940	2.0	
	1866. . .	960	7,686	9,165	535	774	8,111	8,391	17,811	2.0	
1869. . .	847	7,477	7,714	338	514	7,986	7,200	16,038	2.4		
FLANDRE ORIENTALE.	1848. . .	886	5,923	5,133	445	79	6,364	5,054	11,942	1.0	
	1851. . .	291	4,340	11,643	208	248	4,423	11,395	16,274	2.0	
	1854. . .	93	2,296	17,576	95	503	2,294	17,073	19,965	2.0	
	1857. . .	»	1,570	16,028	»	635	1,570	15,393	17,598	2.0	
	1860. . .	501	1,856	12,498	410	269	1,947	12,229	14,855	1.0	
	1863. . .	328	1,791	10,732	179	254	1,940	10,478	12,851	1.0	
	1866. . .	466	1,684	10,539	426	292	1,724	10,247	12,689	1.0	
1869. . .	110	1,754	7,843	193	134	1,671	7,709	9,707	1.2		
HAINAUT	1848. . .	128	397	369	135	»	390	369	804	0.1	
	1851. . .	104	286	449	137	54	253	395	830	0.1	
	1854. . .	144	355	419	104	55	395	364	918	0.1	
	1857. . .	185	332	803	87	150	430	653	1,320	0.1	
	1860. . .	158	120	146	88	»	190	146	424	0.05	
	1863. . .	90	200	74	20	»	270	74	364	0.05	
	1866. . .	80	96	47	»	»	176	47	223	0.02	
1869. . .	156	206	372	131	»	231	372	734	0.08		

(1) D'après les rapports triennaux sur l'Instruction primaire.

PROVINCES.	NOMBRE TOTAL DES ÉLÈVES DANS LES			NOMBRE DE GARÇONS DANS LES		NOMBRE DE FILLES DANS LES		TOTAL.	ÉLÈVES par 100 habitants.	
	ÉTABLISSEMENTS SOUIS A L'INSPECTION.		Établissements entièrement libres.	Établissements soumis à l'inspection.	Établissements entièrement libres.	Établissements soumis à l'inspection.	Établissements entièrement libres.			
	Communaux.	Privés.								
LIÈGE	1848. . .	"	"	97	"	"	"	97	0,02	
	1851. . .	"	"	137	"	"	"	137	0,02	
	1854. . .	"	"	150	"	"	"	150	0,03	
	1857. . .	"	"	301	"	"	"	301	0,05	
	1860. . .	"	"	306	"	"	"	306	0,05	
	1863. . .	"	"	379	"	"	"	379	0,05	
	1866. . .	"	"	538	"	"	"	538	0,09	
LIMBOURG. . .	1848. . .	"	77	"	"	"	77	77	0,04	
	1851. . .	"	91	27	"	"	91	27	118	0,06
	1854. . .	"	102	30	"	"	102	30	132	0,06
	1857. . .	"	147	"	"	"	147	"	147	0,07
	1860. . .	"	102	"	"	"	102	"	102	0,05
	1863. . .	"	100	26	"	"	100	26	126	0,06
	1866. . .	"	92	"	"	"	92	"	92	0,04
LUXEMBOURG	1848. . .	"	"	"	"	"	"	"	"	
	1851. . .	55	"	"	"	"	55	"	55	0,02
	1854. . .	76	"	"	"	"	76	"	76	0,03
	1857. . .	"	80	"	"	"	80	"	80	0,04
	1860. . .	"	95	"	"	"	95	"	95	0,04
	1863. . .	"	51	"	"	"	51	"	51	0,02
	1866. . .	"	"	76	"	"	"	76	76	0,03
NAMUR.	1848. . .	"	"	123	"	"	"	123	123	0,04
	1851. . .	"	"	137	"	"	"	137	137	0,04
	1854. . .	"	"	199	"	"	"	199	199	0,06
	1857. . .	"	"	213	"	"	"	213	213	0,07
	1860. . .	"	"	51	"	"	"	51	51	0,02
	1863. . .	40	"	"	"	"	40	"	40	0,01
	1866. . .	38	"	"	"	"	38	"	38	0,09
LE ROYAUME.	1848. . .	1,265	22,372	14,335	2,656	305	20,981	14,030	37,972	0,8
	1851. . .	527	13,065	20,286	969	378	12,623	10,908	33,878	0,7
	1854. . .	573	14,704	27,827	1,290	806	13,987	27,021	43,104	0,9
	1857. . .	940	15,497	27,964	647	1,366	15,790	26,598	44,401	0,9
	1860. . .	1,228	13,358	22,713	1,829	1,443	12,757	21,270	37,290	0,8
	1863. . .	1,296	11,884	20,408	1,412	1,447	11,768	18,961	33,588	0,7
	1866. . .	1,544	10,249	21,488	961	1,094	10,832	20,394	33,281	0,7
1869. . .	1,149	9,786	16,248	662	648	10,273	15,600	27,183	0,5	

PROVINCES.	ÉTABLISSEMENTS.	1848.	1851.	1854.	1857.	1860.	1863.	1866.	1869.
ANVERS.	Communaux	»	»	»	»	»	»	»	»
	Privés soumis à l'insp ^{on} .	2	1	9	9	11	11	8	1
	Entièrement libres . . .	2	24	22	49	12	13	16	»
BRABANT.	Communaux	7	»	»	»	»	»	»	»
	Privés soumis à l'insp ^{on} .	12	5	2	2	8	6	5	3
	Entièrement libres . . .	7	3	5	»	5	2	4	4
FLANDRE OCCIDENTALE.	Communaux	5	4	6	30	14	17	19	9
	Privés soumis à l'insp ^{on} .	168	181	187	161	133	126	89	128
	Entièrement libres . . .	282	249	250	274	213	212	175	132
FLANDRE ORIENTALE.	Communaux	12	5	1	»	8	10	10	8
	Privés soumis à l'insp ^{on} .	95	63	33	21	32	28	30	29
	Entièrement libres . . .	91	218	305	385	284	239	230	180
HAINAUT.	Communaux	5	3	3	2	2	1	1	2
	Privés soumis à l'insp ^{on} .	9	8	10	4	3	4	3	8
	Entièrement libres . . .	9	14	11	15	5	2	1	6
LIÈGE.	Communaux	»	»	»	»	»	»	»	»
	Privés soumis à l'insp ^{on} .	»	»	»	»	»	»	»	»
	Entièrement libres . . .	1	2	2	4	5	5	6	»
LIMBOURG.	Communaux	»	»	»	»	»	»	»	»
	Privés soumis à l'insp ^{on} .	1	1	1	2	1	1	1	1
	Entièrement libres . . .	»	1	1	»	»	1	»	»
LUXEMBOURG.	Communaux	»	1	1	»	»	»	»	»
	Privés soumis à l'insp ^{on} .	»	»	»	1	1	1	»	»
	Entièrement libres . . .	»	»	»	»	»	»	2	2
NAMUR.	Communaux	»	»	»	»	»	1	1	1
	Privés soumis à l'insp ^{on} .	»	»	»	»	»	»	»	»
	Entièrement libres . . .	2	2	3	3	1	»	»	»
LE ROYAUME.	Communaux	20	13	11	32	24	29	31	20
	Privés soumis à l'insp ^{on} .	287	259	242	200	189	177	136	170
	Entièrement libres . . .	394	513	659	730	525	474	434	324

(1) D'après les rapports triennaux sur l'instruction primaire.

ENSEIGNEMENT MOYEN.

Nombre des élèves admis aux écoles normales de l'enseignement moyen du degré inférieur et du degré supérieur.

	ANNÉES SCOLAIRES										
	1853-1854.	1854-1855.	1855-1856.	1860-1861.	1864-1865.	1865-1866.	1868-1869.	1869-1870.	1870-1871.	1871-1872.	1872-1873.
A. DEGRÉ INFÉRIEUR.											
École normale de Nivelles.	6	"	5	11	8	8	8	9	"	"	"
	"	6	6	12	7	5	9	10	11	9	12
Cours normaux institués à Bruges	"	"	"	"	3	6	6	8	12	8	8
B. DEGRÉ SUPÉRIEUR.											
École normale des humanités à Liège	9	12	12	10	12	11	13	13	13	13	13
École normale des sciences à Gand	7	4	"	5	5	5	5	6	2	2	2

**RÉSULTATS des examens subis devant le jury de professeur agrégé de l'enseignement
moyen du degré supérieur pour les humanités.**

DIPLOMES.	1851.		1860.		1865.		1869.		1870.		1871.		1872.	
	Récipiendaires.		Récipiendaires.		Récipiendaires.		Récipiendaires.		Récipiendaires.		Récipiendaires.		Récipiendaires.	
	INSCRITS.	ADMIS.	INSCRITS.	ADMIS.	INSCRITS.	ADMIS.	INSCRITS.	ADMIS.	INSCRITS.	ADMIS.	INSCRITS.	ADMIS.	INSCRITS.	ADMIS.
Diplôme d'aspirant professeur agrégé.	1	»	2	2	1	1	3	3	3	3	3	3	3	3
Diplôme de professeur agrégé.	5	4	4	4	4	4	3	3	3	3	3	3	3	3

**RÉSULTATS des examens subis devant le jury de professeur agrégé de l'enseignement
moyen du degré supérieur pour les sciences.**

Diplôme d'aspirant professeur agrégé.	4	4	1	1	2	2	3	3	2	2	1	1	»	»
Diplôme de professeur agrégé.	2	2	»	»	2	2	»	»	3	3	2	2	»	»

**RÉSULTATS des examens subis devant le jury de professeur agrégé de l'enseignement
moyen du degré inférieur.**

Diplôme d'aspirant professeur agrégé.	15	8	31	25	35	13	46	16	43	21	40	21	33	20
Diplôme de professeur agrégé.	»	»	11	8	18	13	21	19	12	12	22	21	18	16

ÉTABLISSEMENTS D'INSTRUCTION MOYENNE, AU 31 DÉCEMBRE 1872.

PROVINCES.	ATHÉNÉES ROYAUX.	ÉCOLES MOYENNES DE L'ÉTAT.	ÉTABLISSEMENTS COMMUNAUX SUBVENTIONNÉS SUR LE TRÉSOR PUBLIC.		ÉTABLISSEMENTS EXCLUSIVEMENT COMMUNAUX.		ÉTABLISSEMENTS DU CLERGÉ DIRIGÉS PAR					TOTAL.	
			1 ^{er} DEGRÉ.	2 ^e DEGRÉ.	1 ^{er} DEGRÉ.	2 ^e DEGRÉ.	LES ÉVÊQUES.		LES CONGRÉGATIONS RELIGIEUSES.		LES JÉSUITES.		ÉTABLISSEMENTS DIRIGÉS PAR DES PARTICULIERS. — NON PATRONNÉS.
							PATRONNÉS.	NON PATRONNÉS.	PATRONNÉS.	NON PATRONNÉS.			
Anvers	1	5	1	»	»	»	2	3	»	»	3	»	15
Brabant	1	6	4	2	»	2	»	2	»	3	1	2	23
Flandre occidentale	1	4	1	»	»	»	8	5	»	»	»	»	19
Flandre orientale.	1	3	»	3	»	»	2	7	»	4	2	»	22
Hainaut	2	12	4	6	»	»	3	1	»	1	2	1	32
Liège.	1	6	2	1	»	1	2	4	»	»	2	1	20
Limbourg	1	3	2	1	»	»	1	1	»	1	»	»	10
Luxembourg	1	4	2	»	»	»	»	1	»	»	»	»	8
Namur	1	7	1	»	»	»	»	2	»	1	1	»	13
LE ROYAUME.	10	50	17	13	»	3	18	26	»	10	11	4	162

ATHÉNÉES.		1850.	1860.	1865.	1869.	1870.	1871.	1872.	1873.
ANVERS.	Classes préparatoires. .		69	91	93	94	81	97	114
	Section des humanités .	253	67	51	74	76	58	65	89
	Id. professionnelle.		187	188	225	280	238	239	273
	TOTAL. . .	253	323	330	392	450	377	401	476
BRUXELLES. . .	Classes préparatoires. .		111	119	159	159	165	110	155
	Section des humanités .	422	206	244	322	348	298	304	282
	Id. professionnelle.		250	297	262	312	273	304	335
	TOTAL. . .	422	567	660	743	819	736	718	772
BRUGES.	Classes préparatoires. .		20	11	11	8	12	23	15
	Section des humanités .	109	54	51	64	66	56	54	56
	Id. professionnelle.		88	84	78	68	69	70	79
	TOTAL. . .	109	162	146	153	142	137	147	150
GAND.	Classes préparatoires. .		82	41	59	50	52	65	68
	Section des humanités .	275	74	79	107	112	105	106	99
	Id. professionnelle.		187	170	172	160	149	167	161
	TOTAL. . .	275	343	290	338	322	306	338	328
MONS.	Classes préparatoires. .		26	31	18	15	33	18	30
	Section des humanités .	295	81	99	83	90	75	87	81
	Id. professionnelle.		171	142	136	127	133	123	141
	TOTAL. . .	295	278	272	237	232	241	228	252
TOURNAY. . . .	Classes préparatoires. .		19	36	55	40	30	32	40
	Section des humanités .	249	69	61	84	84	78	75	79
	Id. professionnelle.		82	97	103	109	117	140	128
	TOTAL. . .	249	170	194	242	233	225	247	247
LIÈGE	Classes préparatoires. .	-	91	79	80	61	70	70	68
	Section des humanités .	409	178	207	262	245	244	236	247
	Id. professionnelle.		256	369	352	369	334	331	338
	TOTAL. . .	409	525	655	694	675	648	637	653
HASSELT.	Classes préparatoires. .		140	178	166	158	158	177	56
	Section des humanités .	141	29	40	44	50	52	49	70
	Id. professionnelle.		34	53	72	69	77	59	88
	TOTAL. . .	141	203	271	282	277	287	285	214
ARLON.	Classes préparatoires. .		49	43	41	40	40	39	39
	Section des humanités .	120	65	105	95	94	101	94	92
	Id. professionnelle.		84	114	125	131	121	123	120
	TOTAL. . .	120	198	262	261	265	262	256	251
NAMUR	Classes préparatoires. .		29	36	36	28	34	28	38
	Section des humanités .	168	63	77	75	83	68	65	62
	Id. professionnelle.		78	122	116	125	111	114	119
	TOTAL. . .	168	170	235	227	236	213	207	219
TOTAUX GÉNÉRAUX.	Classes préparatoires. .		636	665	718	653	675	659	623
	Section des humanités .	2,441	886	1,014	1,210	1,248	1,135	1,135	1,157
	Id. professionnelle.		1,417	1,636	1,641	1,750	1,622	1,670	1,782
	TOTAL. . .	2,441	2,939	3,315	3,569	3,651	3,432	3,464	3,562

PROVINCES.	1850.	1860.	1865.	1869.	1870.	1871.	1872.	1873.
ANVERS.	Section préparatoire	560	617	984	981	1,075	1,102	1,170
		Ecole moyenne	317	380	307	311	313	318
	TOTAL		560	934	1,364	1,288	1,386	1,415
BRABANT.	Section préparatoire	442	671	674	612	630	623	721
		Ecole moyenne	345	356	357	347	395	374
	TOTAL		442	1,016	1,030	969	977	1,018
FLANDRE OCCIDENTALE.	Section préparatoire	329	275	322	402	410	402	409
		Ecole moyenne	157	169	220	221	206	219
	TOTAL		329	432	491	622	631	608
FLANDRE ORIENTALE.	Section préparatoire	419	470	443	574	596	549	592
		Ecole moyenne	169	133	111	137	142	161
	TOTAL		419	639	576	685	733	691
HAINAUT.	Section préparatoire	412	949	1,096	1,223	1,196	1,143	1,206
		Ecole moyenne	573	614	696	699	665	699
	TOTAL		412	1,522	1,710	1,919	1,895	1,808
LIÈGE	Section préparatoire	337	603	698	770	757	769	831
		Ecole moyenne	363	387	400	426	434	463
	TOTAL		337	966	1,085	1,170	1,183	1,203
LIMBOURG.	Section préparatoire	87	293	306	312	337	329	364
		Ecole moyenne	163	150	203	205	192	181
	TOTAL		87	456	456	515	542	521
LUXEMBOURG.	Section préparatoire	229	102	166	175	168	181	195
		Ecole moyenne	176	238	225	211	214	227
	TOTAL		229	278	404	400	379	395
NAMUR	Section préparatoire	494	481	614	490	490	488	580
		Ecole moyenne	238	290	255	255	289	302
	TOTAL		494	719	904	745	745	777
LE ROYAUME.	Section préparatoire	3,309	4,461	5,303	5,539	5,659	5,586	6,068
		Ecole moyenne	2,501	2,717	2,774	2,812	2,850	2,944
	TOTAL		3,309	6,962	8,020	8,313	8,471	8,436

PROVINCES.	1850. (1850-51.)	1860.	1865.	1868.	1869.	1870.	1871.	1872.		
ANVERS.	Classes préparatoires. . Section des humanités. Id. professionnelle.	»	»	»	»	»	42	39	»	
		»	»	32	24	30	35	32	36	
		»	»	12	23	15	17	15	14	
	TOTAL. . .	»	»	44	47	45	94	86	50	
BRABANT.	Classes préparatoires. . Section des humanités. Id. professionnelle.	302	340	82 201 113	34 222 120	23 223 122	62 192 121	44 184 141	71 187 134	
		TOTAL. . .	302	340	396	376	368	375	369	392
		FLANDRE OCCIDENTALE.	Classes préparatoires. . Section des humanités. Id. professionnelle.	97	28	19 8	27 17	28 16	32 25	15 11
	TOTAL. . .	97		28	27	44	44	57	26	30
FLANDRE ORIENTALE.	Classes préparatoires. . Section des humanités. Id. professionnelle.	»		»	»	»	»	»	»	»
TOTAL. . .		»	»	»	»	»	»	»	»	
HAINAUT.		Classes préparatoires. . Section des humanités. Id. professionnelle.	316	297	134 178 156	111 197 142	88 187 125	91 221 143	80 202 144	85 196 150
	TOTAL. . .		316	297	468	450	400	455	426	431
	LIÈGE		Classes préparatoires. . Section des humanités. Id. professionnelle.	299	267	118 45 203	148 55 122	90 55 149	111 57 127	119 76 36
		TOTAL. . .		299	267	366	325	294	295	231
LIMBOURG		Classes préparatoires. . Section des humanités. Id. professionnelle.		156	92	43 69 3	41 76 4	46 79 8	33 88 9	34 85 8
	TOTAL. . .		156	92	115	121	133	130	127	121
	LUXEMBOURG.		Classes préparatoires. . Section des humanités. Id. professionnelle.	69	109	61 32	75 45	82 48	73 44	83 39
TOTAL. . .		69		109	93	120	130	117	122	92
NAMUR		Classes préparatoires. . Section des humanités. Id. professionnelle.		»	»	»	»	»	»	»
	»		»	»	31 16	27 12	32 9	42 9	25 12	
	TOTAL. . .		»	»	»	47	39	41	51	37
LE ROYAUME.	Classes préparatoires. . Section des humanités. Id. professionnelle.	1,239	1,133	377 605 527	334 707 489	247 711 495	339 730 495	316 719 403	312 689 384	
		TOTAL. . .	1,239	1,133	1,509	1,530	1,453	1,564	1,438	1,385

POPULATION DES ÉTABLISSEMENTS COMMUNAUX 161
d'instruction moyenne du second degré, subventionnés sur le trésor public.

	1850.	1860.	1865.	1868.	1869.	1870.	1871.	1872.		
ANVERS.	{ Sections préparatoires . Ecoles moyennes (Néant.)	»	»	»	»	»	»	»		
		TOTAL. . .	»	»	»	»	»	»		
BRABANT.	{ Sections préparatoires . Ecoles moyennes	»	»	144 53	187 88	227 89	198 94	255 97	277 102	
		TOTAL. . .	»	»	197	275	316	292	352	379
FLANDRE OCCIDENTALE.	{ Sections préparatoires . Ecoles moyennes (Néant.)	»	»	»	»	»	»	»		
		TOTAL. . .	»	»	»	»	»	»	»	
FLANDRE ORIENTALE.	{ Sections préparatoires . Ecoles moyennes	»	»	172 83	190 82	252 92	258 102	276 110	231 75	
		TOTAL. . .	»	»	255	272	344	360	386	306
HAINAUT.	{ Sections préparatoires . Ecoles moyennes	»	105	195 108	382 187	457 206	545 271	538 308	589 306	
		TOTAL. . .	»	105	303	569	663	816	846	895
LIÈGE	{ Sections préparatoires . Ecoles moyennes (Néant.)	»	»	»	»	»	»	»		
		TOTAL. . .	»	»	»	»	»	»	»	
LIMBOURG . . .	{ Sections préparatoires . Ecoles moyennes (Néant.)	»	»	»	»	»	»	»	32 14	
		TOTAL. . .	»	»	»	»	»	»	46	
LUXEMBOURG.	{ Sections préparatoires . Ecoles moyennes (Néant.)	»	»	»	»	»	»	»		
		TOTAL. . .	»	»	»	»	»	»	»	
NAMUR	{ Sections préparatoires . Ecoles moyennes	»	»	36 36	20 38	20 31	15 24	» »	» »	
		TOTAL. . .	»	»	72	58	51	39	»	»
LE ROYAUME. .	{ Sections préparatoires . Ecoles moyennes	»	105	547 280	779 395	956 418	1,016 491	1,069 515	1,129 497	
		TOTAL. . .	»	105	827	1,174	1,374	1,507	1,584	1,626

**ÉTABLISSEMENTS D'INSTRUCTION MOYENNE DU SECOND DEGRÉ,
EXCLUSIVEMENT COMMUNAUX. — POPULATION.**

		1860.	1864.	1865.	1868.	1869.	1870.	1871.	1872.
Ville de Bruxelles.	{ Section préparatoire. . .	783	500	294	349	347	452	487	420
	{ École moyenne			125	104	90	115	136	142
Ville de Liège.	{ Section préparatoire. . .	"	"	"	"	"	"	"	"
	{ École moyenne			"	"	19	62	105	124
TOTAL		783	500	419	453	456	629	728	686

ÉTAT des subsides accordés par le gouvernement, les provinces et les communes aux athénées royaux, aux écoles moyennes de l'état et aux établissements communaux d'instruction moyenne des deux degrés.

ANNÉES.	ATHÉNÉES ROYAUX.			ÉCOLES MOYENNES DE L'ÉTAT.			ÉTABLISSEMENTS COMMUNAUX DES DEUX DEGRÉS.		
	ÉTAT.	PROVINCES.	COMMUNES.	ÉTAT.	PROVINCES.	COMMUNES.	ÉTAT.	PROVINCES.	COMMUNES.
1860. .	357,388.57	2,850.»	271,158.76	321,133.80	"	134,301.24	102,762.69	15,142.75	124,961.08
1861. .	358,114.96	"	262,678.81	323,343.37	"	121,499.33	98,689.58	7,700.»	120,526.24
1862. .	358,072.73	"	264,195.71	327,005.28	"	126,960.05	103,972.91	7,700.»	119,580.01
1863. .	394,984.50	"	263,962.52	358,472.49	"	137,463.60	119,475.»	6,200.»	136,068.10
1864. .	438,207.05	"	274,887.02	391,105.43	"	146,939.66	142,589.09	6,200.»	178,606.58
1865. .	435,961.52	"	275,735.33	389,180.23	"	148,690.34	153,916.44	6,500.»	207,999.33
1866. .	437,028.92	"	273,102.97	391,195.64	"	151,219.24	164,120.34	6,500.»	197,740.81
1867. .	438,422.82	"	275,643.22	393,085.32	"	157,098.58	171,835.35	6,200.»	210,575.41
1868. .	455,771.22	"	276,550.37	393,417.94	"	162,341.59	173,106.08	6,200.»	217,953.57
1869. .	460,364.98	"	277,112.30	407,104.16	"	166,137.36	176,804.19	6,200.»	239,323.84
1870. .	463,622.40	"	287,878.35	409,053.70	"	170,875.68	181,957.51	6,200.»	240,783.40
1871. .	464,524.93	"	(1)	419,079.99	"	(1)	190,874.79	(1)	(1)
1872. .	467,575.55	"	(1)	418,589.59	"	(1)	191,579.17	(1)	(1)

(1) Le montant des subsides accordés en 1871 et 1872 par les provinces et les communes, n'est pas encore connu d'une manière exacte.

		ANNÉES							
		1839-40.	1849-50.	1859-60.	1864-65.	1868-69.	1869-70.	1870-71.	1871-72.
I. Universités de l'État.									
GAND (1).	Faculté de philosophie et lettres	33	68	28	16	21	28	31	17
	Id. des sciences	74	67	60	44	30	28	35	36
	Id. de droit	51	95	67	72	67	70	73	87
	Id. de médecine	67	81	85	95	83	75	71	70
	TOTAL	225	311	240	227	201	201	210	210
LIÈGE (1).	Faculté de philosophie et lettres	38	113	99	73	81	69	81	91
	Id. des sciences	45	82	72	68	82	103	96	110
	Id. de droit	64	146	157	157	149	135	124	127
	Id. de médecine	81	91	131	106	122	112	117	108
	TOTAL	228	432	459	404	434	419	418	436
2. Universités libres.									
BRUXELLES (2).	Faculté de philosophie et lettres	43	87	41	50	46	68	62	53
	Id. des sciences	37	56	65	61	91	88	103	101
	Id. de droit	148	146	145	202	185	192	229	241
	Id. de médecine	51	52	154	156	159	148	141	188
	TOTAL	279	341	405	469	481	496	535	583
LOUVAIN.	Faculté de philosophie et lettres	(3)195	(3)202	107	100	77	92	106	107
	Id. des sciences	89	90	158	133	133	131	165	182
	Id. de droit	100	161	239	206	213	208	207	251
	Id. de médecine	62	95	205	213	211	227	227	245
	Id. de théologie	44	64	84	112	123	124	142	116
TOTAL	490	612	793	764	757	782	847	901	

(1) Pour les deux universités de l'État, voir, en ce qui concerne l'année 1839-1840, Rapport présenté aux Chambres législatives sur l'instruction supérieure en Belgique. (Bruxelles 1843, Em. Devroye et C^e, un vol. in-folio), pag. 1186 des annexes. — Pour chacune des années suivantes les rapports triennaux présentés aux Chambres sur le même degré d'enseignement, savoir: pour 1840-1850: 1^{er} rapport triennal, éd. in-8^o, pag. 101; pour les années 1859-1860 et 1869-1861: 4^e Rapport triennal, pag. LX; pour les années 1864-1865, 1865-1866 et 6^e Rapport triennal, pag. CVI et CVII; pour les années suivantes: le rapport qui est en voie de publication.

(2) Les chiffres relatifs à l'université de Bruxelles ont été fournis par le Conseil d'administration de cet établissement.

(3) Les chiffres de la population de l'université de Louvain ont été pris dans l'*Annuaire de l'université*. (Louvain, Van Linthout. — Année 1860, pag. 216). Pour les premières années académiques (et celles de 1839-1840 et de 1840-1850 sont du nombre) l'indication relative aux élèves en philosophie et en sciences est donnée en trois colonnes; la première intitulée: *Philosophie et sciences*, 1^{re} année; la 2^e. *Sciences*, 2^e année; la 3^e, *Philosophie*, 2^e année. Pour former le chiffre de la population de la faculté de philosophie, nous avons groupé la première et la troisième colonne.

RÉSULTATS DES EXAMENS SUBIS DEVANT LES JURYS DE GRADUÉ EN LETTRES,

institués en vertu de la loi du 27 mars 1861.

	ANNÉES.																	
	1862.		1863.		1864.		1865.		1868.		1869.		1870.		1871.		1872.	
	ÉLÈVES.		ÉLÈVES.		ÉLÈVES.		ÉLÈVES.		ÉLÈVES.		ÉLÈVES.		ÉLÈVES.		ÉLÈVES.		ÉLÈVES.	
	Inscrits.	Admis.	Inscrits.	Admis.	Inscrits.	Admis.	Inscrits.	Admis.	Inscrits.	Admis.	Inscrits.	Admis.	Inscrits.	Admis.	Inscrits.	Admis.	Inscrits.	Admis.
Examen de gradué en lettres.	389	268	389	278	413	339	412	315	470	404	473	379	531	472	508	442	483	419
Examen préalable à ceux de candidat en pharmacie et de candidat notaire	83	50	91	51	116	88	100	71	126	84	129	91	96	72	106	84	117	86
Examen supplémentaire	24	10	50	31	42	32	49	30	53	37	50	37	43	36	56	40	62	46

RÉSULTATS DES EXAMENS SUBIS DEVANT LES JURYS CHARGÉS DE CONFÉRER LES GRADES ACADÉMIQUES.

	ANNÉES															
	1840.		1850.		1860.		1865.		1869.		1870.		1871.		1872.	
	Récipiendaires.		Récipiendaires.		Récipiendaires.		Récipiendaires.		Récipiendaires.		Récipiendaires.		Récipiendaires.		Récipiendaires.	
	Inscrits.	Admis.	Inscrits.	Admis.	Inscrits.	Admis.	Inscrits.	Admis.	Inscrits.	Admis.	Inscrits.	Admis.	Inscrits.	Admis.	Inscrits.	Admis.
Épreuve préparatoire à l'examen de candidat en sciences.	134	64	103	73	205	139	»	»	»	»	»	»	»	»	»	»
Grade de candidat en philosophie et lettres	110	59	245	164	205	139	201	149	211	136	234	144	260	180	233	154
Grade de docteur en philosophie et lettres.	15	»	9	6	11	11	211	10	9	8	9	9	3	1	9	6
Grade de candidat en sciences naturelles	115	39	129	72	194	111	150	103	136	100	150	87	171	115	191	122
Grade de candidat en pharmacie	»	»	1	1	39	22	49	23	67	38	71	34	73	38	90	41
Grade de candidat en sciences physiques et mathématiques.	4	1	6	3	3	2	3	3	7	5	5	5	6	3	2	2
Grade de docteur en sciences naturelles.	1	1	2	1	1	1	3	3	4	2	4	1	1	1	2	1
Grade de docteur en sciences physiques et mathématiques.	»	»	1	»	3	3	3	2	»	»	4	2	4	4	1	1
Grade de candidat en droit.	63	46	190	83	144	87	170	105	147	98	168	124	147	106	170	119
Premier examen de docteur en droit.	(a) 75	44	(b) 152	79	135	102	96	77	107	89	115	90	130	108	136	105
Second examen de docteur en droit	»	»	11	11	123	96	121	98	113	87	88	63	124	90	137	107
Grade de docteur en sciences politiques et administratives.	»	»	17	12	12	10	17	11	16	8	10	8	8	5	14	18
Grade de candidat notaire	»	»	35	18	77	46	88	52	86	42	68	30	99	56	95	56
Grade de candidat en médecine	46	27	52	46	167	106	129	63	108	67	118	67	124	84	125	70
Premier examen de docteur en médecine	38	28	69	46	88	62	134	88	85	74	97	75	78	67	79	70
Deuxième examen de docteur en médecine	45	34	58	47	70	65	126	104	75	67	78	69	78	76	76	66
Troisième examen de docteur en médecine	»	»	53	40	78	65	129	109	72	64	77	69	80	74	80	68
Doctorat en chirurgie d'après la loi du 27 septembre 1835.	27	16	11	6	»	»	1	»	»	»	»	»	»	»	»	»
Doctorat en accouchements. idem	37	23	11	6	»	»	»	»	»	»	»	»	»	»	»	»
Grade de pharmacien.	»	»	»	»	42	35	21	16	38	27	31	25	44	28	55	37

(a) Examen unique de docteur en droit d'après la loi du 27 septembre 1835.

(b) Id. id. id. id.

POPULATION DES ÉCOLES SPÉCIALES ANNEXÉES A L'UNIVERSITÉ DE GAND.

	ANNÉES.							
	1839-40.	1849-50.	1859-60.	1864-65.	1868-69.	1869-70.	1870-71.	1871-72.
École du génie civil	79	38	57	131	169	183	173	182
École des arts et manufactures	4		28	59	71	75	63	76
École normale des sciences	»	2	2	5	5	6	3	1
TOTAUX.	83	40	87	195	245	264	239	259

RÉSULTATS DES EXAMENS SUBIS DEVANT LES JURYS SPÉCIAUX

des écoles du génie civil et des arts et manufactures annexées à l'université de Gand.

	ANNÉES.															
	1839-40.		1849-50.		1860.		1865.		1869.		1870.		1871.		1872.	
	RÉCIP- DAIRES.		RÉCIP- DAIRES.		RÉCIP- DAIRES.		RÉCIP- DAIRES.		RÉCIP- DAIRES.		RÉCIP- DAIRES.		RÉCIP- DAIRES.		RÉCIP- DAIRES.	
	Inscr.	Adm.	Inscr.	Adm.	Inscr.	Adm.	Inscr.	Adm.	Inscr.	Adm.	Inscr.	Adm.	Inscr.	Adm.	Inscr.	Adm.
1^o École du génie civil.																
Admission à l'école préparatoire du génie civil	11	7	11	7	23	12	17	11	28	20	29	15	29	17	30	23
Grade d'aspirant élève-ingénieur des ponts et chaussées	8	4	8	4	6	4	10	7	17	15	17	9	15	13	13	12
Grade d'élève-ingénieur des ponts et chaussées			7	3	4	3	9	8	9	7	13	9	10	5	15	11
Grade d'ingénieur honoraire des ponts et chaussées. { 1 ^{er} examen partiel.	»	»	3	3	3	3	4	2	8	7	8	8	8	8	6	6
Grade d'ingénieur honoraire des ponts et chaussées. { 2 ^e id.	»	»	3	3	3	3	8	8	8	7	7	7	8	7	7	7
Grade d'ingénieur honoraire des ponts et chaussées. { 3 ^e id.	»	»	7	7	2	2	4	4	4	6	6	7	7	8	8	8
Grade d'élève conducteur des ponts et chaussées.	5	4	1	1	7	3	19	10	17	13	15	12	11	9	20	16
Grade de conducteur honor. des ponts et chaussées. { 1 ^{er} examen partiel.	»	»	4	3	9	6	9	7	18	15	16	14	15	14	10	9
Grade de conducteur honor. des ponts et chaussées. { 2 ^e id.	»	»					10	9	13	11	17	15	14	13	12	10
Admission à l'école spéciale du génie civil en qualité d'élève libre	»	»	»	»	»	»	»	»	1	»	»	»	4	4	15	12
Grade d'ingénieur civil { 1 ^{er} examen partiel.	»	»	1	1	5	3	33	25	26	15	33	19	26	14	28	20
Grade d'ingénieur civil { 2 ^e id.	»	»					1	1	14	8	15	10	19	17	16	12
Grade d'ingénieur-architecte { 1 ^{er} examen partiel.	»	»	»	»	»	»	3	2	1	1	1	4	3	1	1	
Grade d'ingénieur-architecte { 2 ^e id.	»	»	»	»	»	»	»	»	1	1	1	1	1	3	3	
Grade de conducteur des constructions civiles { 1 ^{er} examen partiel.	»	»	»	»	»	»	»	»	1	1	»	»	»	»	»	
Grade de conducteur des constructions civiles { 2 ^e id.	»	»	»	»	»	»	»	»	2	»	1	1	»	»	»	
2^o École des arts et manufactures.																
Admission à l'école préparatoire des arts et manufactures	»	»	»	»	20	13	15	12	16	9	15	10	22	16	10	8
Admission à l'école spéciale des arts et manufactures	»	»	»	»	8	7	18	13	26	18	14	10	23	20	22	21
Grade d'ingénieur industriel { 1 ^{er} examen partiel.	»	»	»	»	3	3	8	7	18	12	19	15	13	10	24	22
Grade d'ingénieur industriel { 2 ^e id.	»	»	»	»	3	3	8	8	11	8	14	14	14	14	11	9

POPULATION DES ÉCOLES D'APPLICATION ANNEXÉES A L'UNIVERSITÉ DE LIÈGE.

		ANNÉES.							
		1839-40.	1849-50.	1859-60.	1864-65.	1868-69.	1869-70.	1870-71.	1871-72.
		ÉCOLES SPÉCIALES DES ARTS & MANUFACTURES ET DES MINES.	Ecole préparatoire	33	36	147	189	84	83
	Ecole spéciale des mines	38	38	70	90	50	39	35	35
	Ecole des arts et manufactures	1	9	83	72	81	83	76	66
	Id. section des mécaniciens	"	5	29	39	21	20	22	20
	Elèves libres	31	10	23	17	11	9	18	40
	TOTAL	103	98	352	407	247	234	246	246

RELEVÉ DES EXAMENS SUBIS DEVANT LES JURYS SPÉCIAUX.

(Écoles spéciales des arts et manufactures et des mines, à Liège.)

	ANNÉES.															
	1839-40.		1849-50.		1860.		1865.		1869.		1870.		1871.		1872.	
	Récipiendaires.		Récipiendaires.		Récipiendaires.		Récipiendaires.		Récipiendaires.		Récipiendaires.		Récipiendaires.		Récipiendaires.	
	Inscrits.	Admis.	Inscrits.	Admis.	Inscrits.	Admis.	Inscrits.	Admis.	Inscrits.	Admis.	Inscrits.	Admis.	Inscrits.	Admis.	Inscrits.	Admis.
Examens d'entrée à l'école préparatoire	41	33	28	22	154	106	103	70	82	59	79	64	66	53	85	64
Id. de sortie pour le grade d'ingénieur honoraire des mines	"	"	2	2	17	16	19	19	18	16	9	9	9	9	9	9
Id. pour le grade d'ingénieur civil des mines	"	"	"	"	"	"	6	6	6	6	5	5	1	1	2	2
Id. pour le grade d'ingénieur civil des arts et manufactures	"	"	2	2	23	23	24	21	19	19	16	16	27	26	27	26
Id. pour le grade d'ingénieur civil mécanicien	"	"	"	"	15	12	16	15	13	12	6	5	13	10	13	10

ENSEIGNEMENT SUPÉRIEUR.

Relevé des sommes allouées et des sommes dépensées pour le service des deux universités de l'État (personnel, matériel et bourses.)

	1840.	1850.	1860.	1863.	1864.	1865.	1867.	1868.	1869.	1870.	1871.
Sommes allouées.	590,348 »	624,247 »	822,116 »	844,600 »	887,321 35	890,340 »	883,360 »	904,360 05	908,447 50	894,840 »	897,320 »
Sommes dépensées.	590,348 »	624,012 18	804,431 78	818,495 78	848,236 95	851,761 60	839,509 55	855,171 46	866,101 56	860,617 94	871,292 17

TABLEAU INDIQUANT LE NOMBRE D'OUVRAGES DÉPOSÉS

en vertu de conventions littéraires et artistiques internationales. (1)

		1859.	1860.	1865.	1866.	1867.	1868.	1869.	1870.	1871.	1872.
DÉPÔTS.	Espagne (convention du 30 avril 1859)	»	»	1	»	»	»	»	»	»	1
	France (convention des 22 août 1852 et 1 ^{er} mai 1861).	1,537	1,674	1,433	1,461	1,586	1,639	(2)	(2)	(2)	(2)
	Grande-Bretagne (convention du 12 août 1854) . . .	4	7	»	2	11	»	1	2	7	22
	Italie (convention du 24 novembre 1859)	»	»	2	»	1	»	»	»	»	3
ENREGISTREMENTS.	Prusse (convention du 28 mars 1863)	»	»	104	94	65	99	241	128	152	248
	Saxe-Meiningen (convention du 15 avril 1866).	»	»	»	»	»	10	3	»	7	4
	Saxe-Royale (convention du 11 mars 1866)	»	»	»	1	50	130	87	170	147	218
	Saxe-Weimar (convention du 14 novembre 1866) . . .	»	»	»	»	1	»	»	»	»	»
	Suisse (convention du 25 avril 1867)	»	»	»	»	27	31	20	»	»	1
<i>Dépôts effectués en exécution de la loi du 23 janvier 1817.</i>											
BELGIQUE		787	772	770	661	595	660	515	834	1,042	1,152

(1) Les conventions conclues avec le duché d'Anhalt (27 avril 1866); le grand duché d'Oldenbourg (1^{er} février 1864); le Portugal (11 octobre 1866); le duché de Saxe-Altenbourg (7 janvier 1867); le duché de Saxe-Cobourg-Gotha (11 mars 1866); les principautés de Schwarzbourg-Rudolstadt (10 janvier 1868); Schwarzbourg-Sonderhausen (id.); Reuss (ligne aînée, id.) et Reuss (ligne cadette, id.) n'avaient, au 31 décembre 1872, donné lieu à aucune demande d'enregistrement.

Les conventions conclues avec la Russie et les Pays-Bas n'exigent ni la formalité du dépôt, ni celle de l'enregistrement; il suffit d'avoir observé les lois et règlements sur la matière dans le pays d'origine pour pouvoir exercer ses droits dans l'autre pays. Une déclaration signée à Paris, le 7 janvier 1869, stipule les mêmes conditions entre la France et la Belgique.

(2) La formalité du dépôt a été supprimée entre la France et la Belgique.

Brodeurs	»	5	3	3	4	10	10	0	0	7
Doreurs	4	»	6	7	3	4	3	2	2	1
Tapissiers	21	20	20	24	18	17	24	25	24	28
Constructeurs de navires et voiliers	13	25	25	23	26	15	27	14	18	13
Carrossiers et peintres de voitures	13	35	32	45	26	30	30	21	17	16.
Charpentiers et menuisiers	211	352	277	229	243	276	281	277	244	244
Ébenistes	»	»	63	75	57	51	57	61	53	64
Tailleurs de pierre et marbriers.	20	73	71	69	64	68	83	69	92	77
Plafonneurs et maçons.	32	38	24	24	34	56	56	34	50	63
Forgerons et mécaniciens	22	21	48	40	33	33	36	24	31	32
Chaudronniers et ferblantiers	»	9	10	18	13	11	8	12	8	8
Militaires	1	2	3	3	7	17	7	6	7	7
Métiers divers.	35	16	26	30	39	31	44	27	26	22
Élèves dont la carrière n'est pas encore déterminée	204	274	673	699	661	567	435	540	494	560
TOTAL.	1,060	1,274	1,634	1,671	1,585	1,629	1,552	1,588	1,515	1,576

ACADÉMIES ET ÉCOLES DE DESSIN AUTRES QUE L'ACADÉMIE D'ANVERS. NOMBRE PAR PROVINCE.

PROVINCES.	NOMBRE EN									
	1840.	1850.	1860.	1865.	1866.	1867.	1868.	1869.	1870.	1871.
Anvers	3	3	3	4	4	4	4	4	4	5
Brabant.	5	5	5	9	9	9	9	10	10	10
Flandre occidentale.	10	13	12	13	14	14	14	14	15	15
Flandre orientale	10	11	14	18	23	23	22	23	22	22
Hainaut.	5	6	5	8	8	8	9	9	9	10
Liège	1	1	1	2	2	2	2	2	2	2
Limbourg	2	2	2	1	1	1	1	2	2	3
Luxembourg	»	»	1	2	2	2	2	2	2	3
Namur	1	1	1	2	3	3	3	3	2	2
TOTAL.	37	42	44	59	66	66	66	69	68	72

ACADÉMIES ET ÉCOLES DE DESSIN AUTRES QUE L'ACADÉMIE D'ANVERS.

Tableau indiquant par province le nombre d'élèves fréquentant les institutions.

PROVINCES.	NOMBRE D'ÉLÈVES EN									
	1840.	1850.	1860.	1865.	1866.	1867.	1868.	1869.	1870.	1871.
Anvers	751	836	851	1,074	1,053	1,016	1,032	1,232	1,163	1,137
Brabant	1,358	1,504	1,501	2,378	2,440	2,212	2,143	2,358	2,281	2,287
Flandre occidentale	1,270	1,349	1,575	1,694	1,766	1,745	1,692	1,725	1,893	1,760
Flandre orientale	1,330	1,414	1,994	2,344	2,549	2,617	2,340	2,452	2,540	2,359
Hainaut	597	538	673	915	954	943	686	863	934	973
Liège	312	432	454	492	563	414	425	426	441	386
Limbourg	114	122	99	136	118	156	140	143	173	260
Luxembourg	"	"	62	109	105	117	112	35	25	74
Namur	119	107	142	178	186	189	181	155	214	211
TOTAL.	5,761	6,302	7,351	9,320	9,734	9,409	8,751	9,389	9,664	9,447

CONSERVATOIRE ROYAL DE MUSIQUE DE BRUXELLES.

Nombre d'élèves qui ont fréquenté les classes.

DÉSIGNATION DES CLASSES:	NOMBRE D'ÉLÈVES EN									
	1840.	1850.	1860.	1865.	1866.	1867.	1868.	1869.	1870.	1871.
Lecture musicale	64	61	85	73	82	93	219	68	71	"
Solfège	184	116	120	84	91	110	"	106	122	151
Flûte	11	6	5	6	5	5	4	8	8	5
Hautbois	7	6	4	6	4	3	2	4	4	4
Clarinettes	15	17	13	10	14	12	8	6	8	7
Basson	5	4	6	9	7	7	5	4	5	3
Cor	6	6	8	3	5	5	6	10	10	4
Trompette	20	10	8	4	3	"	5	6	6	8
Bugle et cornet	"	"	5	6	8	8	10	14	14	8
Trombone	"	10	5	5	6	7	6	7	7	5
Orgue	6	"	12	16	12	17	19	10	10	10
Piano (garçons et demoiselles)	160	93	117	107	102	98	104	104	104	93
Musique classique	"	"	16	14	20	21	9	9	9	10
Contrebasse	9	7	6	4	8	6	6	8	8	6
Violoncelle	15	15	21	19	17	20	14	8	12	14
Violon	79	63	50	51	49	48	36	36	41	26
Alto	"	"	"	"	"	"	"	"	"	5
Chant	58	15	27	36	26	32	33	28	39	26
Déclamation française	1	"	17	18	12	11	22	20	"	27

Id. flamande	»	»	»	»	»	»	»	»	»	4	2
Langue italienne	»	»	»	»	16	10	»	7	8	»	21
Harmonie	31	21	42	49	56	48	61	24	24	24	62
Composition	9	14	17	»	15	15	18	10	»	»	17
Harmonie pratique	9	19	10	15	»	23	»	25	25	»	»
Saxophone	»	»	3	»	»	9	8	6	6	»	5
Contrepoint	»	»	»	»	»	»	»	»	»	»	9
Ensemble instrumental	»	»	»	»	»	»	»	»	»	»	34
Ensemble vocal	»	»	»	»	»	»	»	»	»	»	113
TOTAL.	683	483	597	551	553	598	603	538	576	675	

CONSERVATOIRE ROYAL DE MUSIQUE DE LIÈGE.

Nombre d'élèves qui ont fréquenté les classes.

DÉSIGNATION DES CLASSES.	NOMBRE D'ÉLÈVES EN									
	1840.	1850.	1860.	1865.	1866.	1867.	1868.	1869.	1870.	1871.
Solfège	78	61	95	210	205	226	224	240	152	185
Flûte	7	5	4	9	8	7	7	8	5	7
Clarinette	6	4	7	6	9	8	6	8	6	5
Hautbois	6	3	3	6	5	6	5	6	5	5
Basson	5	3	5	6	7	5	4	2	2	4
Cor	7	5	8	6	5	8	10	9	6	7
Trompette et cornet à piston	7	5	9	23	17	18	13	25	18	21
Trombone et tuba	3	5	8	10	10	12	12	12	10	9
Orgue	»	»	»	11	11	14	16	23	14	17
Piano	56	71	103	124	117	133	113	138	130	148
Contrebasse	6	6	4	6	6	6	4	7	4	7
Violoncelle	9	5	4	5	4	7	6	7	4	8
Violon	29	20	26	43	45	46	48	48	41	60
Chant	15	7	22	44	23	26	24	22	22	43
Déclamation	»	»	»	16	14	13	11	17	16	19
Composition	»	»	4	15	19	5	7	5	4	»
Harmonie (garçons)	»	»	»	13	19	16	22	24	10	25
Id. (demoiselles)	»	»	5	23	5	8	11	18	11	18
Chant d'ensemble (garçons)	»	»	»	82	64	64	71	70	72	74
Id. (demoiselles)	»	»	»	45	44	45	50	54	45	60
Classe d'étude des quatuor	»	»	»	11	11	14	9	10	10	7
Classe d'ensemble, piano et archets	»	»	»	10	18	14	24	24	18	19
Classe d'ensemble d'instruments à vent	»	»	»	»	»	»	»	»	»	»
Classe d'orchestre	»	»	»	17	31	32	31	34	31	41
TOTAL.	234	200	307	741	678	733	728	811	636	789

		1836.	1839.	1842.	1845.
ANVERS.	Anvers	49	66	59	81
	Malines	8	11	8	7
	Autres villes et communes. .	2	2	1	1
BRABANT.	Bruxelles	132	161	191	214
	Louvain	7	12	8	8
	Autres villes et communes. .	3	2	2	»
FLAND. OCCIDENT ^{le}	Bruges	9	7	7	4
	Courtrai.	1	3	1	4
	Autres villes et communes. .	1	2	6	2
FLANDRE ORIENT ^{le} .	Gand	11	29	34	27
	Saint-Nicolas	1	»	1	»
	Autres villes et communes. .	»	»	1	2
HAINAUT.	Mons	»	1	4	4
	Tournay.	6	»	5	3
	Autres villes et communes. .	4	3	3	2
LIÉGE.	Liège.	5	10	9	14
	Spa	»	»	»	8
	Autres villes et communes. .	»	»	1	»
LIMBOURG.	Villes et communes	»	»	»	»
LUXEMBOURG.	Villes et communes	»	»	1	1
NAMUR	Namur	1	»	3	2
	Autres villes et communes. .	»	»	1	2
TOTAL.		240	309	346	386

EXPOSITIONS GÉNÉRALES DES BEAUX-ARTS.—RELEVÉ DES AR

	1836.	1839.	1842.	1845.
Allemagne	»	6	12	10
Angleterre	»	2	»	5
Espagne	»	»	»	»
États-Unis	»	»	»	»
France	31	58	62	51
Hollande	3	17	17	28
Italie	2	1	7	6
Russie	»	»	»	»
Suisse.	»	»	»	1
Autriche	»	»	»	»
TOTAL.	36	84	98	101

NOMBRE D'EXPOSANTS EN								
1848.	1851.	1854.	1857.	1860.	1863.	1866.	1869.	1872.
101	100	81	79	79	70	169	90	74
6	6	4	4	1	2	5	5	1
3	1	"	"	"	1	"	1	"
283	294	261	240	252	245	300	317	319
14	11	9	8	11	5	4	9	7
2	1	"	1	"	3	3	3	6
5	8	4	7	7	6	2	10	5
5	4	9	5	3	4	7	6	5
3	1	2	"	"	3	1	2	5
23	14	13	18	13	13	13	22	25
"	"	"	1	"	1	"	4	3
"	1	2	1	2	4	2	"	2
3	3	1	3	1	2	1	4	3
4	2	1	3	2	1	1	5	2
3	3	2	"	1	4	1	4	3
16	23	9	15	16	7	7	13	9
"	3	1	2	"	1	3	2	6
"	"	"	2	"	1	1	"	1
1	1	"	"	"	1	2	1	1
1	1	"	"	1	"	"	"	"
4	"	1	2	1	5	7	6	3
1	1	1	1	"	1	1	1	1
478	478	401	392	390	380	530	505	481

ARTISTES EXPOSANTS ÉTRANGERS OU DOMICILIÉS A L'ÉTRANGER.

NOMBRE D'EXPOSANTS EN								
1848.	1851.	1854.	1857.	1860.	1863.	1866.	1869.	1872.
7	62	24	70	43	56	52	86	61
"	"	1	1	20	3	16	2	4
"	1	"	"	"	1	"	"	1
"	"	"	"	"	4	5	"	"
73	163	161	148	146	217	129	254	132
15	59	26	61	43	59	56	59	61
4	20	5	2	3	10	1	14	14
"	"	"	1	1	"	"	"	"
4	9	"	1	5	3	2	2	1
"	"	"	"	"	"	"	"	4
103	314	217	284	261	353	261	417	278

PERSONNEL MÉDICAL. — ANNÉE 1872.

PROVINCES.	Docteurs en médecine.	Chirurgiens, accou- cheurs et officiers de santé.	TOTAL des docteurs, chirurgiens, accoucheurs et officiers de santé.	Pharmaciens.	Sages-femmes.	TOTAL DES PRATICIENS.	NOMBRE D'HABITANTS pour un docteur, chirurgien, accoucheur, ou officier de santé. (au 31 décembre 1871.)
Anvers.	182	13	195	88	81	364	2,525
Brabant	394	43	437	185	136	758	2,013
Flandre occidentale	194	47	241	60	242	543	2,776
Flandre orientale	307	13	320	69	210	599	2,618
Hainaut	283	39	322	195	446	963	2,783
Liège	232	16	248	183	312	743	2,387
Limbourg	66	4	70	38	105	213	2,861
Luxembourg	48	4	52	9	147	208	3,957
Namur.	107	6	113	66	168	347	2,774
LE ROYAUME.	1,813	185	1,998	893	1,847	4,738	2,743

SOCIÉTÉS DE SECOURS MUTUELS.

Recettes et dépenses pendant les années 1869, 1870 et 1871.

INSTITUTIONS.	NOMBRE DES INSTITUTIONS.	RECETTES.				DÉPENSES.				ACTIF au 31 décembre.
		CÔTISATIONS DES MEMBRES.		AUTRES RECETTES.	TOTAL.	SECOURS ACCORDÉS. (1)	FRAIS de GESTION.	AUTRES DÉPENSES. (2)	TOTAL.	
		HONORAIRES.	EFFECTIFS.							
ANNÉE 1869.										
Sociétés de secours mutuels reconnues	89	22,414 10	115,128 22	38,803 51	176,345 83	102,189 82	13,456 81	17,403 67	133,050 30	396,829 01
Id. id. non reconnues	80	7,756 47	378,645 13	107,280 98	493,682 58	280,410 04	14,040 78	113,312 67	407,763 49	748,409 33
Soc. d'épargne pour l'achat de prov. d'hiver, rec.	3	1,733 50	10,005 91	1,318 90	13,058 31	12,119 20	153 28	»	12,272 48	13,113 55
Id. id. non reconnues.	8	4,036 50	76,517 10	5,596 32	86,149 92	82,791 32	1,868 92	»	84,660 24	8,216 58
ANNÉE 1870.										
Sociétés de secours mutuels reconnues	94	19,476 15	129,206 89	63,810 56	212,493 60	123,605 96	22,388 59	20,447 12	166,441 67	452,527 85
Id. id. non reconnues	76	5,990 04	370,674 95	112,174 82	488,839 81	288,327 14	19,097 56	116,139 53	423,564 23	521,285 83
Soc. d'épargne pour l'achat de prov. d'hiver, rec.	3	1,674 00	11,062 54	1,789 26	14,525 80	13,357 94	364 31	»	13,722 25	13,917 03
Id. id. non reconnues.	8	4,072 00	61,456 62	5,406 01	70,934 63	67,690 95	1,746 46	»	69,437 41	9,713 80
ANNÉE 1871.										
Sociétés de secours mutuels reconnues	98	19,757 43	133,461 23	53,984 53	207,203 19	155,690 78	20,553 60	4,202 77	180,447 15	475,895 83
Id. id. non reconnues	72	6,023 22	368,042 88	105,487 75	479,553 85	415,863 76	26,993 37	23,949 56	466,806 69	511,692 89
Soc. d'épargne pour l'achat de prov. d'hiver, rec.	4	2,094 »	22,002 47	1,982 99	26,079 46	26,757 95	603 29	»	27,361 24	14,021 79
Id. id., non reconnues.	8	4,308 »	53,728 90	5,265 64	63,302 54	62,939 68	1,862 55	»	64,802 23	8,224 11

(1) Secours accordés aux malades et aux nécessiteux, tels que : médicaments, soins médicaux et secours en argent.

(2) Secours en argent accordés aux veuves des membres décédés, aux vieillards infirmes, aux femmes en couches, frais de funérailles et versements à des caisses de retraite.

SOCIÉTÉS DE SECOURS MUTUELS RECONNUES.

PROVINCES.	1870.			1871.		
	NOMBRE		AVOIR au 31 décembre.	NOMBRE		AVOIR au 31 décembre.
	des Sociétés.	des membres effectifs.		des Sociétés.	des membres effectifs.	
Anvers.	4	435	23,950 00	5	526	24,863 19
Brabant	25	3,086	101,618 73	26	3,125	110,703 67
Flandre occidentale.	22	4,127	97,367 13	23	4,134	94,472 58
Flandre orientale	19	2,423	55,219 15	20	2,424	61,310 05
Hainaut	10	1,415	49,656 92	10	1,399	53,792 70
Liège	10	1,704	114,659 10	10	1,693	122,734 22
Limbourg.	»	»	»	»	»	»
Luxembourg.	2	301	7,176 13	1	237	5,786 22
Namur.	2	104	2,880 69	3	136	2,233 20
LE ROYAUME.	94	13,595	452,527 85	98	13,674	475,895 83

au 31 décembre 1872 (culte catholique.)

DIOCÈSES.	NOMBRE DE							
	Doyennés.	Cures.	Succursales.	Chapelles.	Vicariats.	Coadjuteurs.	Annexes.	Oratoires et églises pour service d'hospitiaux, collèges, etc.
Malines	24	52	584	18	546	36	12	69
Bruges	12	38	230	6	202	11	»	106
Gand	14	37	293	5	323	20	2	86
Liège	37	37	587	31	241	17	6	158
Namur	37	37	655	111	85	13	7	165
Tournay	32	32	423	9	243	13	2	122
TOTAL . . .	156	233	2,772	180	1,730	110	29	706

ASSOCIATIONS RELIGIEUSES.

BUT DES ASSOCIATIONS.	COMMUNAUTÉS D'HOMMES.						COMMUNAUTÉS DE FEMMES.					
	NOMBRE.			POPULATION.			NOMBRE.			POPULATION.		
	1846.	1856.	1866.	1846.	1856.	1866.	1846.	1856.	1866.	1846.	1856.	1866.
Hospitalières	25	17	30	238	270	525	152	152	223	2,359	2,526	3,117
Hospital. et enseignantes .	12	24	11	272	496	272	93	173	174	1,429	2,075	2,410
Enseignantes	68	46	74	870	531	975	340	449	687	3,844	5,082	7,249
Vie contemplative et le saint ministère.	32	35	51	671	591	957	57	51	47	2,285	2,095	2,122
Vie contemplative, le saint ministère et l'enseignement	»	23	12	»	495	262	»	23	13	»	469	307
TOTAL . . .	137	145	178	2,051	2,383	2,991	642	848	1,144	9,917	12,247	15,205

COURS D'ASSISES.													
ANNÉES.	NOMBRE DES			NOMBRE DES CONDAMNÉS								CONDAMNÉS à la PEINE ACCESSOIRE	
	affaires poursuivies.	accusés.	acquittés.	à mort.	AUX TRAVAUX FORCÉS		à la réclusion.	à la dégradation civique.	à l'emprisonnement.	à la détention dans une maison de correction.	à l'amende seulement.	du carcan.	de la surveillance.
					perpétuels.	à temps.							
1840. . .	325	482	170	24	54	85	79	1	69	»	»	174	103
1850. . .	163	270	82	44	35	55	31	3	18	2	»	95	57
1860. . .	177	254	67	20	26	83	37	1	20	»	»	138	72
1864. . .	141	169	42	20	21	57	14	1	13	1	»	86	22
1865. . .	144	181	46	11	29	57	21	1	15	»	1	99	31
1866. . .	152	173	49	21	27	43	17	1	15	»	»	84	27
1867. . .	153	211	53	16	24	51	24	»	43	»	»	78	37
1868. . .	124	182	62	6	8	19	63	»	24	»	»	12	39
1869. . .	106	132	24	7	11	20	59	»	11	»	»	»	26

TRIBUNAUX DE SIMPLE POLICE.					
ANNÉES.	NOMBRE		NOMBRE des acquittés et des inculpés à l'égard desquels le tribunal s'est déclaré incompétent.	INCUPLÉS CONDAMNÉS	
	des affaires.	des inculpés.		à l'amende.	à l'emprisonnement.
1840.	14,910	24,019	3,562	18,503	1,954
1850.	32,403	49,890	6,085	33,493	10,312
1860.	39,019	57,732	6,079	43,669	7,984
1862.	42,265	64,237	6,958	49,372	7,907
1863.	42,345	63,989	7,511	49,128	7,350
1864.	43,121	65,908	7,778	51,839	6,291
1865.	43,269	65,264	7,604	51,523	6,137
1866.	41,462	64,717	7,917	50,906	5,654 (2)
1867.	44,651	67,118	8,027	50,771	7,683 (3)

(1) Les renseignements concernant les années 1840, 1850 et 1860 ont été puisés dans la publication : *Statistique de la justice civile et criminelle de la Belgique*; ceux relatifs aux années subséquentes ont été extraits des comptes-rendus par les parquets et par les juges de paix.

(2) En outre 240 mendiants ou vagabonds non condamnés à la prison, ont été mis à la disposition du gouvernement.

(3) En outre 637 mendiants ou vagabonds non condamnés à la prison, ont été mis à la disposition du gouvernement.

TRIBUNAUX CORRECTIONNELS.								
Affaires poursuivies.	Prévenus.	Acquittés.	CONDAMNÉS A				CONDAMNÉS	
			l'emprisonnement.	l'amende seulement.	la détention dans une maison de correction.	la confiscation ou à des réparations civiles.	mis en surveillance ou à la disposition du gouvernement.	interdits des droits civils et civiques.
16,547	24,314	5,369	9,012	9,933	"	"	949	7
16,125	24,482	3,859	11,133	9,490	"	"	397	30
15,974	23,556	3,476	10,810	9,152	111	7	193	92
17,119	24,185	3,687	10,108	10,275	114	1	187	137
16,775	24,236	3,723	10,213	10,155	145	"	191	169
17,118	24,608	3,951	10,198	10,304	146	9	220	160
17,172	25,041	3,879	10,739	10,293	128	2	228	170

AFFAIRES LAISSÉES SANS SUITE.				NOMBRE DES RÉCIDIVES ET DES DÉTENTIONS PRÉVENTIVES.		
PARQUETS.	CHAMBRES DU CONSEIL.	CHAMBRES des MISES EN ACCUSATION.	TOTAL.	RÉCIDIVES EN MATIÈRE		DÉTENTIONS PRÉVENTIVES.
				criminelle.	correctionnelle.	
4,800	2,021	41	6,862	164	1,370	4,797
3,574	1,492	25	5,091	65	1,720	4,321
5,232	2,012	29	7,273	113	1,498	2,485
6,597	1,985	25	8,607	90	1,930	2,650
7,021	2,111	17	9,149	88	1,690	2,387
7,390	1,992	19	9,401	68	1,669	2,441
7,719	2,056	21	9,796	88	1,875	2,250
8,786	2,098	28	10,912	65	1,793	2,314
8,530	2,137	26	10,693	89	1,894	2,577

ANNÉES.	JUSTICE DE PAIX.					TRIBU
	BUREAU DE CONCILIATION.		JURIDICTION CONTENTIEUSE.			Affaires inscrites.
	Affaires conciliées.	Aff. non conciliées.	Affaires inscrites.	Affaires terminées.	Jugements.	
1839-1840. . .	2,641	2,687	14,637	10,232	4,405	12,590
1849-1850. . .	2,063	2,270	30,306	22,295	8,011	10,349
1859-1860. . .	2,074	2,603	32,351	24,480	7,871	10,328
1861-1862. . .	1,958	2,858	34,887	25,643	9,244	10,418
1862-1863. . .	1,985	2,862	35,679	26,324	9,355	10,331
1863-1864. . .	1,981	2,862	35,519	26,822	8,697	10,770
1864-1865. . .	1,932	2,584	30,186	27,449	8,737	11,203
1865-1866. . .	1,881	2,925	37,308	28,245	9,063	10,994
1866-1867. . .	1,935	3,131	37,748	28,651	9,097	11,103
1867-1868. . .	1,793	3,278	39,360	29,372	9,988	10,914
1868-1869. . .	1,594	3,146	40,611	30,275	10,336	11,180
1869-1870. . .	1,823	3,041	37,352	28,214	9,138	11,281

ANNÉES.	COURS D'APPEL.				
	Affaires inscrites.	Affaires terminées.	Arrêts.	Affaires restant à Juger.	Affaires inscrites.
1839-1840.	2,429	244	697	1,488	121
1849-1850.	1,370	189	494	687	91
1859-1860.	1,458	203	461	794	47
1861-1862.	1,453	160	484	809	49
1862-1863.	1,409	176	437	796	51
1863-1864.	1,425	159	428	838	50
1864-1865.	1,451	213	481	757	52
1865-1866.	1,477	240	514	723	56
1866-1867.	1,448	179	484	785	56
1867-1868.	1,581	274	587	720	56
1868-1869.	1,487	212	620	646	62
1869-1870.	1,468	240	568	660	75

MOUVEMENT DE LA POPULATION des établissements d'aliénés,

ANNÉES.	ALIÉNÉS. (2)		DÉPÔTS DE MENDICITÉ. (3)		
	Pensionnaires.	Indigents.	Entrées.	Population moyenne.	Frais d'entretien.
1840.	»	»	2,739	2,828	404,253
1850.	»	»	4,508	3,478	538,967
1860.	1,409	3,473	3,431	2,448	541,781
1862.	1,463	3,707	4,394	2,918	701,603
1863.	1,517	3,849	3,798	2,648	574,910
1864.	1,560	3,881	3,561	2,313	495,216
1865.	1,585	3,846	3,521	2,179	508,719
1866.	1,620	3,992	2,851	1,570	390,238
1867.	1,637	4,154	4,044	1,659	432,817
1868.	1,658	4,309	4,588	1,902	529,462
1869.	1,666	4,583	4,549	1,938	515,742
1870.	1,695	4,767	4,836	1,925	508,992
1871.	1,633	4,848	5,674	1,757	448,514

(1) Les renseignements ont été puisés, pour les trois premières années, dans la *statistique de la justice civile et criminelle* de la Belgique; pour les années subséquentes, dans les comptes rendus par les juges de paix et par les greffiers des cours et tribunaux.

(2) La loi qui a réglé le régime des aliénés n'ayant été mise en exécution qu'en 1851, les renseignements n'ont pu être donnés que depuis cette année. Les données relatives aux années 1860 à 1869 ont été puisées dans les rapports de la commission supérieure d'inspection des établissements d'aliénés.

(3) Les renseignements ont été pris dans les rapports fournis par les dépôts de mendicité.

(4) Id. par les écoles de réforme.

(5) Id. par les directeurs des prisons.

NAUX DE PREMIÈRE INSTANCE.			TRIBUNAUX DE COMMERCE.			
Affaires terminées.	Jugements.	Affaires restant à juger.	Affaires inscrites.	Affaires terminées.	Jugements.	Affaires restant à juger.
2,375	4,982	5,233	6,849	2,124	3,844	881
2,045	3,882	4,422	6,806	2,055	4,014	737
2,050	3,407	4,871	11,414	3,828	6,368	1,218
1,913	4,092	4,413	14,381	3,121	9,990	1,270
1,805	4,029	4,407	14,476	3,249	9,948	1,279
1,784	4,150	4,836	14,059	3,509	9,195	1,295
2,519	4,494	4,190	14,859	3,800	9,417	1,642
2,190	4,659	4,145	17,815	5,187	10,078	1,950
2,190	4,814	4,099	20,610	6,498	11,991	2,121
2,229	4,624	4,061	20,614	6,949	11,697	1,968
2,056	4,913	4,211	19,496	6,134	11,687	1,675
2,112	4,673	4,496	18,196	5,395	10,809	2,082

COUR DE CASSATION.			NOMBRE DES		
Affaires terminées.	Arrêts.	Affaires restant à juger.	saisies.	sursis de paiement.	faillites.
5	54	62	163	4	158
2	55	34	322	9	113
6	22	19	340	2	289
1	25	23	468	6	321
»	34	17	458	4	316
»	25	25	491	1	285
4	26	22	407	4	275
»	29	27	520	8	352
»	32	24	591	3	388
»	32	24	631	»	406
»	26	36	680	»	356
»	39	36	529	4	344

des dépôts de mendicité, des écoles de réforme et des prisons.

ÉCOLES DE RÉFORME. (4)			PRISONS. (5)	
Entrées.	Population moyenne.	Frais d'entretien.	POPULATION DES MAISONS	
			centrales.	secondaires.
»	»	»	4,792	2,189
146	171	31,063	5,178	2,089
194	844	163,937	4,078	2,305
169	820	156,593	3,793	2,823
196	818	160,420	3,686	2,631
172	802	156,845	3,510	2,123
173	777	155,153	3,182	2,368
182	797	153,332	2,811	2,318
287	779	156,464	2,564	2,833
308	813	178,180	2,616	2,888
290	829	181,488	2,699	2,935
262	819	179,365	2,580	2,675
318	810	177,357	2,297	2,687

	1840.	1850.	1860
DIVISIONS TERRITORIALES.	1^{re} Division. — Quartier général, GAND. <i>Provinces.</i> Flandre orient. Flandre occid.	Comme ci-contre.	Comme ci-contre.
	2^e Division. — Quartier général, ANVERS. <i>Provinces.</i> Anvers, Brabant.	Comme ci-contre.	Quartier général. Mons. <i>Provinces.</i> Hainaut, Namur.
	3^e Division. — Quartier général, LIÈGE. <i>Provinces.</i> Limbourg, Liège.	<i>Provinces.</i> Limbourg, Liège, Luxembourg.	Comme ci-contre.
	4^e Division. — Quartier général, MONS. <i>Provinces.</i> Hainaut, Namur, Luxembourg.	<i>Provinces.</i> Hainaut, Namur.	Quartier gén. Bruxelles. <i>Provinces.</i> Anvers, Brabant.
PLACES FORTES.	1^{re} Division. — Gand, Audenarde, Termonde, Ostende, Nieuport, Ypres, Menin.	Comme ci-contre.	Comme ci-contre.
	2^e Division. — Anvers, Diest.	Comme ci-contre.	Mons, Tournay, Ath, Charleroy, Namur.
	3^e Division. — Liège, Huy, Venloo (pour mémoire).	Liège, Huy, Bouillon.	Comme ci-contre.
	4^e Division. — Mons, Tournay, Ath, Charleroy, Namur, Philippeville, Mariembourg, Bouillon, Dinant.	Mons, Tourn., Ath, Charleroy, Namur, Philippeville, Mariembourg, Dinant.	Anvers, Diest.
VILLES DE GARNISON.	1^{re} Division. — Gand, Alost, Audenarde, Termonde, Bruges, Ostende, Nieuport, Ypres, Menin.	Comme ci-contre.	Gand, Alost, Audenarde, Termonde, Bruges, Ostende, Nieuport, Ypres, Menin, Courtrai et St.-Nicolas.
	2^e Division. — Anvers, Malines, Lierre, Bruxelles, Louvain, Diest, Vilvorde.	Anvers, Malines, Lierre, Bruxelles, Louvain, Diest, Vilvorde, Tirlemont.	Mons, Tournay, Ath, Charleroy, Namur, Dinant.
	3^e Division. — Liège, Huy, Hasselt, Venloo (pour mémoire).	Liège, Huy, Hasselt, camp de Beverloo, Arlon, Bouillon.	Comme ci-contre.
	4^e Division. — Mons, Tournay, Ath, Charleroy, Namur, Philippeville, Dinant, Marienb., Arlon, Bouillon.	Mons, Tournay, Ath, Charleroy, Namur, Philippeville, Dinant, Marienb.	Anvers, Bruxelles, Malines, Lierre, Louvain, Diest, Vilvorde, Tirlemont.
ÉTABLISSEMENTS ET INSTITUTIONS MILITAIRES.	Fonderie de canons à Liège. Arsenal de construction à Anvers.	Comme ci-contre. Id. COMPAG. DES EXP. DE TROUPE À LIÈGE. MANUFACT. D'ARMES DE GUERRE À LIÈGE. ÉCOLE DE PYROTÉCHNIE À ANVERS.	Comme ci-contre. Id. ÉCOLE DES EXP. DE TROUPE À LIÈGE. Comme ci-contre. Id.

(1) Ces renseignements sont extraits des annuaires militaires officiels et des archives du ministre de la guerre

1861.	1862.	1865-1870.	1872.
Comme ci-contre.	Idem.	Idem.	1^{re} Division. — Quartier général, ANVERS. <i>Provinces</i> : Anvers, Flandre occid. Flandre orient.
			2^e Division. — Quartier général, BRUXELLES. <i>Provinces</i> : Brabant, Hainaut, Limbourg.
			3^e Division. — Quartier général. LIÈGE. <i>Provinces</i> : Liège, Luxembourg, Namur.
Gand, Termonde, Ostende. Tournay, Charleroy, Namur. Liège. Comme ci-contre.	Comme ci-contre.	Idem.	1^{re} Division. — Anvers, Termonde.
2^e Division. — Diest.			
3^e Division. — Liège, Namur.			
Gand, Alost, Audenarde, Termde, Bruges, Ostende, Nieuport, Ypres, St.-Nicolas. Comme ci-contre.	Gand, Alost, Audenarde, Termonde, Bruges, Ostende, Nieuport, Ypres, St-Nicolas, Courtrai, Menin. Comme ci-contre.	Comme ci-contre.	1^{re} Division. — Anvers, Malines, Lierre, Polygone de Brasschaet, Bruges, Ostende, Ypres, Menin, Courtrai, Gand, Alost, Audenarde, Termonde, St-Nicolas.
Liège, Huy, Hasselt, Camp de Beverloo, Arlon, Bouillon, St-Trond	Comme ci-contre.		2^e Division. — Bruxelles, Louvain, Diest, Tirlemont, Vilvorde, Mons, Tournay, Charleroy, Hasselt, Saint-Trond, Camp de Beverloo.
3^e Division. — Liège, Huy, Arlon, Bouillon, Namur, Dinant, Philippeville.			
Anvers, Bruxelles, Malines, Lierre, Louvain, Diest, St-Bernard, Vilvorde, Tirlemont, Brasschaet.	Comme ci-contre.	Idem.	
Comme ci-contre. Id. A Alost. Comme ci-contre. Id.	Comme ci-contre.	Idem.	Idem.

ARMÉE. — EFFECTIF GÉNÉRAL. — HOMMES PRÉSENTS PAR ARME. (1)

ARMES.	1840.			1850.			1860.			1865.		
	En solde.	Sans solde.	TOTAL.	En solde.	Sans solde.	TOTAL.	En solde.	Sans solde.	TOTAL.	En solde.	Sans solde.	TOTAL.
Infanterie	19,739	44,295	64,034	18,219	37,786	56,005	24,691	50,312	75,003	23,577	47,404	70,981
Cavalerie	6,318	2,152	8,470	5,691	1,401	7,092	6,344	2,263	8,607	6,082	4,599	10,681
Artillerie	3,512	6,409	9,921	3,838	5,092	8,930	4,371	5,504	9,875	5,483	6,980	12,463
Génie.	639	888	1,527	582	1,178	1,760	813	1,137	1,950	734	1,197	1,931
TOTAL GÉNÉRAL. . .	30,208	53,744	83,952	28,330	45,457	73,787	36,219	59,216	95,435	35,876	60,180	96,056

ARMES.	1868.			1869.			1870.			1871.		
	En solde.	Sans solde.	TOTAL.	En solde.	Sans solde.	TOTAL.	En solde.	Sans solde.	TOTAL.	En solde.	Sans solde.	TOTAL.
Infanterie	24,102	45,884	69,986	22,802	47,404	70,206	30,751	39,505	70,256	26,830	37,250	64,080
Cavalerie	5,963	3,248	9,211	6,082	4,599	10,681	5,792	3,586	9,378	5,409	3,295	8,704
Artillerie	4,630	7,339	11,969	5,453	6,980	12,433	7,312	5,750	13,062	6,513	5,581	12,094
Génie.	703	1,222	1,925	734	1,197	1,931	1,011	958	1,969	824	1,025	1,849
TOTAL GÉNÉRAL. . .	35,398	57,693	93,091	35,071	60,180	95,251	44,866	49,799	94,665	39,576	47,151	86,727

(1) Renseignements puisés dans les situations mensuelles que fournissent les corps, et dans les matricules.

ÉCOLE MILITAIRE.

ANNÉES.	NOMBRE D'ÉLÈVES au 31 décembre de chaque année.	ÉLÈVES PROVENANT		MOYENNE de l'âge d'entrée.	ÉLÈVES SORTIS COMME OFFICIERS ET ENTRÉS		ÉLÈVES N'AYANT PAS SATISFAIT AUX EXAMENS DE SORTIE		ÉLÈVES congrédés de l'école ou démissionnés.	ÉLÈVES morts à l'école.	NOMBRE D'OFFICIERS SORTIS DE L'ÉCOLE ET PLACÉS DANS					Observations.
		de l'armée.	du civil.		dans l'armée.	à l'école d'application.	de l'école militaire.	de l'école d'application.			l'État-major.	l'Infanterie.	la Cavalerie.	l'Artillerie.	le Génie.	
1840.	38	1	37	19	»	»	»	»	3	»	»	»	»	5	5	
1850.	62	18	44	19 1/2	29	11	2	»	»	2	3	22	7	3	3	
1860.	100	34	66	19	35	11	5	»	5	1	2	27	8	4	6	
1865.	108	43	65	19	30	14	»	3	1	»	5	27	3	5	7	
1866.	113	35	78	19 1/5	42	9	»	10	3	»	2	35	7	8	3	
1867.	109	30	79	18 2/3	27	20	»	»	3	»	»	23	4	9	5	
1868.	106	24	82	18	24	22	1	»	1	4	1	22	2	5	5	
1869.	102	21	81	18 3/4	10	36	»	»	5	2	»	10	»	16	2	
1870.	97	22	75	18 2/3	13	33	1	»	3	1	»	12	1	18	5	
1871.	101	26	75	18 1/2	18	31	1	»	2	2	»	14	4	14	15	
1872.	116	30	86	18 3/4	18	22	»	1	5	2	»	19	1	24	9	

ÉCOLES RÉGIMENTAIRES.

CORPS.	NOMBRE des ÉLÈVES QUI ONT SUIVI LES COURS.		DEGRÉ D'INSTRUCTION								NOMBRE de CAPORAUX OU BRIGADIERS RECRUTÉS DANS LES ÉCOLES.		NOMBRE de SOUS-OFFICIERS RECRUTÉS DANS LES ÉCOLES.	
			A L'ENTRÉE.				A LA SORTIE.							
			Illétrés.		Sachant lire, écrire et calculer.		Sachant lire, écrire et calculer.		Ayant acquis une instruction supérieure à ce premier degré.					
	1870.	1871.	1870.	1871.	1870.	1871.	1870.	1871.	1870.	1871.	1870.	1871.	1870.	1871.
Régiment des carabiniers.	120	230	16	76	104	154	67	106	53	84	105	63	58	27
2 ^e id. de chass. à pied.	100	120	13	19	87	101	28	25	72	95	18	37	26	12
3 ^e id. id.	81	110	11	4	70	106	55	98	26	12	33	27	38	30
1 ^{er} id. de ligne	93	117	14	»	79	109	68	109	25	8	14	36	59	»
2 ^e id. id.	77	91	10	4	67	87	43	18	34	73	19	24	43	6
3 ^e id. id.	165	149	22	11	143	138	92	25	73	120	41	33	41	7
4 ^e id. id.	86	140	12	102	74	38	48	59	38	21	17	56	13	24
5 ^e id. id.	83	119	11	»	72	119	50	8	33	40	49	53	11	17
6 ^e id. id.	88	85	13	9	75	76	56	54	32	28	36	35	24	41
7 ^e id. id.	55	127	7	11	48	81	30	54	25	48	27	50	28	8
8 ^e id. id.	53	94	6	6	47	88	25	38	28	56	19	51	27	25
9 ^e id. id.	94	165	12	14	82	151	64	22	30	48	42	25	34	21
10 ^e id. id.	90	118	12	21	78	97	50	39	40	79	35	31	27	10
11 ^e id. id.	76	76	10	6	66	70	29	2	47	8	36	20	62	5
12 ^e id. id.	136	145	20	1	116	144	76	29	60	56	39	79	44	15
Régiment des grenadiers.	97	112	13	36	84	76	54	31	43	78	57	87	34	47

TOTAL DE L'INFANTERIE . .	1,494	1,998	202	320	1,292	1,635	835	717	659	854	587	707	569	295
1 ^{er} rég ^t de chass. à cheval.	56	156	5	39	51	117	26	112	30	34	27	15	18	5
2 ^e id. id.	45	56	4	21	41	35	21	48	24	8	8	7	»	3
1 ^{er} id. de lanciers	73	183	6	140	67	43	34	97	39	16	19	26	15	11
2 ^e id. id.	124	124	11	44	113	80	58	64	66	60	22	22	26	26
3 ^e id id.	47	73	4	42	43	31	21	50	26	2	31	29	19	2
4 ^e id. id.	40	189	3	118	37	71	19	132	21	57	7	23	»	14
Régiment des guides	101	76	10	64	91	12	48	76	53	»	3	11	15	5
TOTAL DE LA CAVALERIE . .	486	857	43	468	443	389	227	579	259	177	117	133	93	66
1 ^{er} régiment d'artillerie. . .	16	33	2	6	14	27	13	11	3	21	5	15	10	13
2 ^e id.	48	360	7	221	41	139	15	132	33	99	26	30	8	11
3 ^e id.	61	110	9	»	52	110	14	70	47	40	55	38	36	9
4 ^e id.	78	83	12	2	66	81	52	2	26	81	31	56	37	19
5 ^e id.	107	223	15	131	92	102	33	75	74	122	70	88	34	33
6 ^e id	108	161	16	»	92	161	4	60	104	85	72	76	32	33
TOTAL DE L'ARTILLERIE . .	418	970	61	360	357	620	131	350	287	448	259	303	157	118
Régiment du génie	143	147	»	»	143	147	123	78	20	69	29	42	19	22

N. B. Dans plusieurs régiments, des élèves ont été nommés caporaux ou brigadiers et sous-officiers dans la même année.

ÉCOLE DES ENFANTS DE TROUPE.

ANNÉES.	NOMBRE des ÉLÈVES au 31 décembre de chaque année.	NOMBRE des ANCIENS ÉLÈVES devenus OFFICIERS.	MOYENNE de l'âge d'entrée.	MOYENNE de l'âge de sortie.	ÉLÈVES SORTIS DE L'ÉCOLE avec le grade de CAPORAL-FOURIER, DE CAPORAL ETC.			ENFANTS de TROUPE DÉCÉDÉS.	RENDUS à la VIE CIVILE pour FAIBLESSE de CONSTITUTION ou défaut de taille.	OBSERVATIONS.
					CAPORAUX- FOURIERS.	CAPORAUX.	ÉLÈVES TAMBOURS et CORNETS ou SOLDATS.			
1861. . .	271	11	ANS. 12	ANS. 16	9	13	38	»	10	L'école des enfants de troupe a été organisée par arrêté royal du 15 avril 1847. Pour être admis dans cet établissement, les enfants doivent être âgés de 12 ans au moins et de 14 ans au plus ; savoir, tout au moins, lire couramment et écrire autre chose que leur nom. Il est parfois dérogé à l'âge d'admission en faveur des orphelins.
1862. . .	271	14	12	16	11	14	45	»	12	
1863. . .	270	9	12	16	14	13	41	1	10	
1864. . .	266	12	13	16	10	17	44	3	17	
1865. . .	268	4	13	16	12	3	27	2	14	
1866. . .	270	8	13	16	13	9	34	1	14	
1867. . .	270	5	12	16	8	11	36	»	18	
1868. . .	269	49	13	16	5	24	40	»	9	
1869. . .	272	10	13	16	7	23	38	»	1	
1870. . .	241	36	13	16	10	25	54	1	3	
1871. . .	257	5	12	16	3	6	24	»	2	

ÉTAT INDIQUANT LE NOMBRE DE CONDAMNATIONS PRONONCÉES CONTRE LES MILITAIRES,
ainsi que le nombre moyen d'hommes présents par année et la proportion des condamnations par catégorie d'incorporés.

ANNÉES.	NOMBRE DE CONDAMNATIONS.					EFFECTIF MOYEN PAR CATÉGORIE DES HOMMES PRÉSENTS SOUS LES ARMES.					PROPORTION DES CONDAMNATIONS PAR CATÉGORIE.				
	Volontaires.	Miliciens.	Substituants.	Remplaçants.	Total.	Volontaires.	Miliciens.	Substituants.	Remplaçants.	Total.	Volontaires.	Miliciens.	Substituants.	Remplaçants.	Total.
1840.	477	439	222	250	1,388	11,495	13,883	2,058	2,772	30,208	0,041	0,032	0,108	0,090	0,045
1850.	398	304	213	204	1,179	10,570	13,225	1,997	2,538	28,330	0,038	0,027	0,107	0,080	0,042
1860.	301	329	305	227	1,162	8,832	19,351	3,599	4,437	36,210	0,034	0,017	0,085	0,051	0,032
1865.	324	403	657	300	1,684	8,204	17,256	5,156	4,053	34,660	0,039	0,023	0,127	0,074	0,049
1868.	342	368	878	324	1,912	7,942	17,060	6,459	3,937	35,398	0,043	0,022	0,136	0,083	0,054
1869.	432	410	872	299	2,013	8,152	17,541	6,427	3,486	35,606	0,053	0,023	0,136	0,086	0,056
1870.	341	462	878	290	1,971	8,323	27,498	7,807	4,567	48,195	0,040	0,016	0,111	0,063	0,040
1871.	335	415	582	281	1,613	7,880	21,862	4,906	4,490	39,138	0,042	0,019	0,118	0,062	0,041

ÉTAT INDIQUANT LE NOMBRE DE DÉCÈS SURVENUS DANS L'ARMÉE,
ainsi que la proportion des décès par catégorie d'incorporés, d'après le nombre moyen d'hommes présents par année.

ANNÉES.	DÉCÉDÉS.										PROPORTION DES DÉCÈS PAR CATÉGORIE.									
	SOUS LES ARMES.					DANS LEURS FOYERS.					DÉCÉDÉS SOUS LES ARMES.					DÉCÉDÉS DANS LEURS FOYERS.				
	Volontaires.	Miliciens.	Substituants.	Remplaçants.	Total.	Volontaires.	Miliciens.	Substituants.	Remplaçants.	Total.	Volontaires.	Miliciens.	Substituants.	Remplaçants.	Total.	Volontaires.	Miliciens.	Substituants.	Remplaçants.	Total.
1840 . . .	65	173	32	30	300	12	250	17	24	303	0,006	0,012	0,015	0,011	0,010	0,001	0,018	0,008	0,009	0,010
1850 . . .	77	128	27	37	269	7	252	35	36	332	0,007	0,010	0,014	0,015	0,009	0,001	0,019	0,018	0,015	0,012
1860 . . .	75	134	13	32	254	16	249	28	66	359	0,008	0,007	0,004	0,007	0,007	0,002	0,013	0,008	0,015	0,010
1865 . . .	57	128	27	40	252	18	241	39	43	341	0,007	0,007	0,005	0,010	0,007	0,002	0,014	0,008	0,010	0,010
1868 . . .	67	130	59	45	301	15	249	42	54	366	0,008	0,008	0,009	0,011	0,009	0,002	0,015	0,006	0,014	0,010
1869 . . .	77	162	54	36	329	20	294	64	58	436	0,009	0,009	0,008	0,010	0,009	0,002	0,017	0,010	0,017	0,012
1870 . . .	70	195	63	48	376	13	353	59	49	474	0,008	0,007	0,008	0,010	0,007	0,002	0,012	0,007	0,010	0,009
1871 . . .	108	286	62	68	524	16	229	44	47	336	0,013	0,013	0,012	0,015	0,013	0,002	0,010	0,008	0,010	0,008

des denrées alimentaires et fourragères achetées pour le service de l'armée. (1)

ANNÉES.	FROMENT. — Kilogrammes.	FOURRAGES.			BÉTAIL. — TÊTES.
		AVOINE.	FOIN.	PAILLE.	
		— Kilogrammes.	— Kilogrammes.	— Kilogrammes.	
1840	3,731,338	9,791,541	8,632,206	9,265,956	(2)
1850	4,697,818	8,780,916	7,732,188	8,192,452	(2)
1860	5,341,084	10,368,374	11,094,535	12,080,568	(2)
1865	5,725,220	11,336,536	6,881,110	10,368,817	(2)
1867	5,766,180	11,375,205	9,574,951	10,988,994	(2)
1868	5,759,176	10,149,544	9,058,269	10,830,244	8,752
1869	5,968,318	10,535,579	9,226,998	11,039,464	12,007
1870	7,170,732	17,722,397	11,687,673	15,151,835	14,660
1871	5,585,234	14,863,005	8,241,485	14,126,031	12,348

RELEVÉ DES CHEVAUX DE SELLE ET DE TRAIT
achetés pour le service de l'armée. (3)

ANNÉES.	CHEVAUX DE SELLE						TOTAL " " chevaux " " SELLE.	Chevaux de TRAIT.	Total GÉNÉRAL.
	INDIGÈNES.			EXOTIQUES.					
	Cavalerie.	Artillerie.	Total.	Cavalerie.	Artillerie.	Total.			
1840	"	"	"	"	"	"	"	600	600
1850	100	3	103	381	"	381	484	"	484
1860	20	"	20	"	"	"	20	"	20
1865	27	82	109	515	15	530	639	140	779
1867	40	63	103	465	4	469	572	116	688
1868	76	98	174	638	"	638	812	24	836
1869	132	118	250	591	1	592	842	61	903
1870	220	72	292	1,377	232	1,609	1,901	3,083	4,984
1871	Il n'y a pas eu de remonte en 1871.								

RESSOURCES DIRECTES ET INDIRECTES
que l'armée procure au trésor. (4)

1840.	1850.	1860.	1863.	1864.	1865.	1867.	1868.	1869.	1870.	1871.
400,958 »	294,089 »	622,939 »	263,166 »	230,983 »	210,295 »	261,785 »	242,737 »	213,061 »	254,628 »	1,378,579

(1) D'après les décomptes des divers établissements.

(2) La viande étant achetée par le soldat au moyen de sa solde, l'administration ne possède aucun renseignement sur le nombre de têtes de bétail qui ont été achetées. Les boucheries militaires ont été organisées le 1^{er} mai 1868.

(3) Ces renseignements sont extraits des divers documents qui se rapportent à la remonte de l'armée.

(4) Les chiffres des années 1865 à 1869 sont renseignés d'après les écritures tenues au département de la guerre. Ceux des années 1840, 1850, 1860 à 1864 inclusivement ont été pris dans la note préliminaire des budgets des recettes et dépenses pour l'exercice 1869 (page LXXVI.)

RÉSULTAT GÉNÉRAL DES LEVÉES DE MILICE.

		1850.	1860.	1865.	1869.	1870.	1871.	1872.
Inscrits de l'année		38,487	44,196	44,455	44,179	44,078	44,696	44,370
Exemptés définitivement		4,167	3,701	3,299	3,264	3,187	3,613	3,268
Id. pour un an		11,504	12,618	10,964	10,711	10,521	9,551	9,677
Désignés pour le service		22,816	27,877	30,192	30,204	30,370	31,532	31,403
Exclus du service		»	»	»	»	»	»	22
<i>Inscrits de l'année :</i>								
Incorporés en personne		7,071	6,479	5,768	7,762	8,428	8,464	8,319
Id. par remplacement		729	1,192	998	794	557	2,030	2,045
Id. par substitution		771	1,323	1,908	2,373	1,889	»	»
<i>Inscrits ajournés des années antérieures :</i>								
Incorporés en personne		1,179	647	809	628	660	574	639
Id. par remplacement		29	30	20	13	12	48	75
Id. par substitution		49	58	109	78	64	»	»
TOTAL DES HOMMES INCORPORÉS.		9,828	9,729	9,612	11,648	11,610	11,116	11,078
Miliciens de l'année dispensés de l'incorporation en vertu de l'art. 28 de la loi du 3 juin 1870.							159	188
Volontaires inscrits pour l'année, y compris les élèves de 2 ^e année de l'école militaire (art. 5 de la même loi.)							355	362
Retardataires		172	271	388	352	390	370	372
		10,000	10,000	10,000	12,000	12,000	12,000	12,000

ÉLÉMENTS DU CONTINGENT.

PROVINCES.		1865.	1868.	1869.	1870.	1871.	
ANVERS.	Ayant signé la déclaration de lecture des lois militaires.	Miliciens . . .	373	481	570	380	535
		Substituants .	147	140	158	115	80
		Remplaçants .	11	9	16	2	
		TOTAL . . .	531	630	744	497	615
	Ayant apposé une croix sur la déclaration de lecture des lois milit.	Miliciens . . .	253	222	268	389	333
		Substituants .	140	108	109	84	»
Remplaçants .		9	7	3	1	66	
TOTAL . . .		402	337	380	474	399	
BRABANT.	Ayant signé la déclaration de lecture des lois militaires.	Miliciens . . .	685	724	851	849	1,190
		Substituants .	241	290	268	191	»
		Remplaçants .	35	38	32	10	128
		TOTAL . . .	961	1,052	1,151	1,050	1,318
	Ayant apposé une croix sur la déclaration de lecture des lois milit.	Miliciens . . .	553	385	531	459	426
		Substituants .	197	197	186	150	»
Remplaçants .		53	29	18	9	73	
TOTAL . . .		803	611	735	618	499	
FLANDRE OCCIDENTALE.	Ayant signé la déclaration de lecture des lois militaires.	Miliciens . . .	368	404	578	725	569
		Substituants .	157	239	205	178	»
		Remplaçants .	33	26	14	23	138
		TOTAL . . .	558	669	797	926	707
	Ayant apposé une croix sur la déclaration de lecture des lois milit.	Miliciens . . .	428	332	398	277	545
		Substituants .	203	137	219	216	»
Remplaçants .		41	2	16	13	166	
TOTAL . . .		672	471	633	506	711	
FLANDRE ORIENTALE.	Ayant signé la déclaration de lecture des lois militaires.	Miliciens . . .	430	416	609	658	837
		Substituants .	174	249	245	251	»
		Remplaçants .	2	16	14	16	159
		TOTAL . . .	606	681	868	925	996
	Ayant apposé une croix sur la déclaration de lecture des lois milit.	Miliciens . . .	695	501	613	604	605
		Substituants .	361	343	369	307	»
Remplaçants .		16	17	16	12	173	
TOTAL . . .		1,072	861	998	923	778	
HAINAUT.	Ayant signé la déclaration de lecture des lois militaires.	Miliciens . . .	856	964	1,422	1,377	1,322
		Substituants .	52	102	84	50	»
		Remplaçants .	124	111	70	26	152
		TOTAL . . .	1,032	1,177	1,576	1,453	1,474
	Ayant apposé une croix sur la déclaration de lecture des lois milit.	Miliciens . . .	572	649	795	738	654
		Substituants .	79	79	67	32	»
Remplaçants .		122	88	57	27	96	
TOTAL . . .		773	816	829	797	750	

PROVINCES.		1865.	1868.	1869.	1870.	1871.	
LIÈGE.	Ayant signé la déclaration de lecture des lois militaires.	Miliciens . . .	464	628	767	649	801
		Substituants . .	101	129	190	66	»
		Remplaçants . . .	94	69	56	14	103
	TOTAL . . .	659	826	1,013	729	904	
	Ayant apposé une croix sur la déclaration de lecture des lois milit.	Miliciens . . .	268	198	208	184	256
		Substituants . .	90	106	107	55	»
		Remplaçants . . .	108	41	32	12	48
	TOTAL . . .	466	345	347	251	394	
LIMBOURG.	Ayant signé la déclaration de lecture des lois militaires.	Miliciens . . .	262	283	294	351	310
		Substituants . .	45	45	41	31	»
		Remplaçants . . .	13	13	10	4	30
	TOTAL . . .	320	341	345	386	340	
	Ayant apposé une croix sur la déclaration de lecture des lois milit.	Miliciens . . .	122	104	127	116	110
		Substituants . .	18	12	27	17	»
		Remplaçants . . .	8	10	7	1	17
	TOTAL . . .	148	126	161	134	127	
LUXEMBOURG.	Ayant signé la déclaration de lecture des lois militaires.	Miliciens . . .	322	371	424	448	419
		Substituants . .	27	40	51	32	»
		Remplaçants . . .	20	25	23	10	36
	TOTAL . . .	369	436	498	490	455	
	Ayant apposé une croix sur la déclaration de lecture des lois milit.	Miliciens . . .	54	43	22	28	26
		Substituants . .	8	6	5	»	»
		Remplaçants . . .	10	3	1	1	2
	TOTAL . . .	72	52	28	29	28	
NAMUR.	Ayant signé la déclaration de lecture des lois militaires.	Miliciens . . .	360	410	537	601	510
		Substituants . .	39	54	41	27	»
		Remplaçants . . .	41	32	20	11	53
	TOTAL . . .	440	496	598	639	563	
	Ayant apposé une croix sur la déclaration de lecture des lois milit.	Miliciens . . .	83	57	68	42	46
		Substituants . .	6	12	9	7	»
		Remplaçants . . .	31	23	19	10	12
	TOTAL . . .	120	92	96	59	58	
LE ROYAUME.	Ayant signé la déclaration de lecture des lois militaires.	Miliciens . . .	4,120	4,681	6,052	6,038	6,493
		Substituants . .	983	1,288	1,283	941	»
		Remplaçants . . .	373	339	255	116	879
	TOTAL . . .	5,476	6,308	7,590	7,095	7,372	
	Ayant apposé une croix sur la déclaration de lecture des lois milit.	Miliciens . . .	3,928	2,491	2,940	2,837	3,001
		Substituants . .	1,102	1,000	1,098	868	»
		Remplaçants . . .	398	220	169	86	653
	TOTAL . . .	4,528	3,711	4,207	3,791	3,654	
Nombre de miliciens ayant signé la déclaration de lecture des lois militaires, rapporté au nombre total des miliciens ramené à 100 . .		57.61	65.27	67.30	68.03	68.39	

DÉSIGNATION DES VILLES.	ORGANISATION.									
	INFANTERIE.			CHASSEURS-ÉCLAIREURS.	CHASSEURS BELGES.	ARTILLEURS.	CAVALIERS.	SAPEURS-POMPIERS.	EFFECTIF.	
	LÉGIONS. Nomb. et force.	BATAILLONS. Force.	COMPAGNIES. Force.							
Province d'Anvers.										
Anvers	1	2,116	»	»	160	»	224	52	»	2,552
Malines	1	677	»	»	»	»	»	»	»	677
Turnhout	»	»	»	»	»	»	»	»	»	»
TOTAL.		2,793	»	»	160	»	224	52	»	3,229
Province de Brabant.										
Bruxelles	4	4,547	»	»	412	194	253	93	»	5,499
Anderlecht	»	»	152	»	»	»	»	»	60	212
Diest	»	»	474	»	»	»	»	»	»	474
Ixelles-Etterbeek	1	980	»	»	»	»	»	»	26	1,006
Jodoigne	»	»	»	»	»	»	»	»	»	»
Louvain	1	743	»	»	74	»	»	»	»	817
Molenbeek-St-Jean	1	624	»	»	»	»	»	»	»	624
Saint-Gilles	»	»	625	»	»	»	»	»	»	625
Saint-Josse-ten-Noode	1	937	»	»	»	»	»	»	»	937
Schaerbeek	1	969	»	»	»	»	»	»	»	969
Tirlemont	»	»	349	»	»	»	»	»	»	349
Vilvorde	»	»	231	»	»	»	»	»	»	231
Wavre	»	»	»	»	»	»	»	»	»	»
TOTAL.		8,800	1,831	»	486	194	253	93	86	11,743
Province de la Flandre Occidentale.										
Bruges	1	749	»	»	129	»	»	»	»	878
Courtrai	1	»	498	»	»	»	»	23	67	588
Menin	»	»	245	»	»	»	»	»	»	245
Ostende	»	»	350	»	»	»	59	»	»	409
Ypres	»	»	255	»	»	»	35	»	»	290
TOTAL.		749	1,348	»	129	»	94	23	67	2,410

DÉSIGNATION DES VILLES.	ORGANISATION.									
	INFANTERIE			CHASSEURS- ÉCLAIREURS.	CHASSEURS BELGES.	ARTILLÉURS.	CAVALIERS.	SAPEURS- POMPIERS.	EFFECTIF.	
	LÉGIONS. Nomb. et force.	BATAILLONS. Force.	COMPAGNIES. Force.							
Province de la Flandre Orientale.										
Gand	2	2,236	»	»	119	»	137	58	»	2,550
Alost	1	548	»	»	»	»	»	»	»	548
Audenarde	»	»	191	»	»	»	»	»	»	191
Saint-Nicolas	»	»	436	»	»	»	»	»	»	436
Termonde	»	»	262	»	»	»	»	»	37	299
TOTAL		2,784	889	»	119	»	137	58	37	4,024
Province de Hainaut.										
Mons.	1	712	»	»	65	»	104	23	»	904
Binche	»	»	»	»	»	»	»	»	»	»
Ath	»	»	218	»	»	»	33	»	»	251
Charleroy	»	»	380	»	»	»	93	»	»	473
Chimay	»	»	»	»	»	»	»	»	»	»
Thuin	»	»	»	»	»	»	»	»	»	»
Tournay	1	643	»	»	85	»	104	38	98	968
TOTAL		1,355	598	»	150	»	334	61	98	2,596
Province de Liège.										
Liège.	1	1,886	»	»	445	»	291	78	»	2,700
Huy	»	»	427	»	»	»	»	»	»	427
Verviers.	1	590	»	»	»	»	»	26	»	616
TOTAL		2,476	427	»	445	»	291	104	»	3,743
Province de Limbourg.										
Hasselt	»	»	256	»	»	»	»	»	»	256
Province de Luxembourg.										
Arlon	»	»	265	»	»	»	50	»	»	315
Bouillon	»	»	»	»	»	»	»	»	»	»
TOTAL	»	»	265	»	»	»	50	»	»	315
Province de Namur.										
Namur	1	548	»	»	»	»	119	»	»	667
Dinant	»	»	241	»	»	»	»	»	19	260
Mariembourg	»	»	»	60	»	»	»	»	»	60
Philippeville	»	»	»	103	»	»	»	»	»	103
TOTAL		548	241	163	»	»	119	»	19	1,090
TOTAL GÉNÉRAL.		19,505	5,855	163	1,489	104	1,502	391	307	29,406
		25,523 = 76 bataillons								

FINANCES DE L'ÉTAT. — MONTANT TOTAL DES RECETTES ET DES DÉPENSES. (1)

NATURE des RECETTES ET DES DÉPENSES. (2)	1858.	1859.	1860.	1865.	1866.	1867.	1868.	1869.	1870.	1871.
RECETTES.										
RESSOURCES ORDINAIRES.										
Impôts	110,168,142	110,458,410	109,074,891	114,907,889	115,938,527	120,069,659	120,666,137	127,984,223	129,890,772	129,834,289
Péages	9,610,252	9,932,182	8,629,132	8,195,940	7,324,772	6,028,415	6,188,479	6,624,907	6,965,824	8,658,134
Capitaux et revenus	32,258,873	32,864,527	35,347,990	43,334,748	43,503,012	44,509,673	47,405,832	48,617,506	51,718,524	67,378,503
Remboursements	2,474,275	2,698,929	2,255,061	2,600,591	2,016,334	2,363,931	2,033,927	1,974,537	1,961,882	1,835,067
Ressources extraordinaires appli- quées aux besoins gén. de l'État.	642,566	674,229	305,497	15,904	58,457	462	"	"	"	"
TOTAUX. . .	155,154,108	156,628,277	155,612,571	169,055,072	168,841,102	172,972,140	176,294,375	185,201,173	190,537,002	207,705,993
Ressources spéciales	726,631	1,721,369	14,096,647	9,031,879	18,206,377	50,432,753	33,347,120	25,891,261	14,905,107	48,937,975
TOTAUX GÉNÉRAUX. . .	155,880,739	158,349,646	169,709,218	178,086,951	187,047,479	223,404,893	209,641,495	211,092,434	205,442,109	256,643,968

DÉPENSES. (3)

SERVICES ORDINAIRES.

Dette publique	38,836,028	38,514,414	40,727,208	43,204,767	44,329,084	46,047,893	48,660,336	46,737,478	42,680,891	47,628,453	
Dotations	4,369,652	4,434,066	4,118,290	4,241,359	4,173,757	4,247,710	4,246,013	4,313,773	4,367,879	4,366,898	
Justice	13,055,189	12,906,250	13,329,517	15,030,290	14,347,223	14,451,017	14,600,473	14,710,632	14,620,711	14,515,530	
Affaires étrangères	2,521,640	2,708,699	2,611,310	3,269,763	3,542,829	3,830,245	3,769,211	3,798,794	3,819,005	4,277,056	
Intérieur	7,894,280	9,637,346	9,945,232	11,710,187	11,774,905	12,418,541	12,909,487	13,102,358	13,179,716	14,056,431	
Travaux publics	24,628,386	24,540,980	24,085,613	30,625,444	34,883,582	37,311,640	37,833,583	38,756,322	39,804,463	51,032,306	
Guerre	33,553,215	41,069,226	33,276,876	35,126,792	38,948,058	36,984,821	36,557,720	36,778,047	59,116,612	44,005,577	
Finances	11,564,745	11,730,274	12,053,059	12,657,397	12,718,306	13,582,128	13,205,198	13,045,508	13,308,096	13,545,237	
Non-valeurs et remboursements .	2,711,375	2,832,930	2,733,665	875,913	764,223	826,713	915,608	996,273	946,553	839,618	
TOTAUX. . .	139,134,510	148,374,185	142,880,770	156,741,912	165,481,967	169,700,708	172,697,629	172,239,185	191,843,926	194,267,106	
Services spéciaux	5,610,495	4,515,495	16,144,607	32,051,825	37,724,705	21,903,608	19,223,311	27,396,689	25,063,874	43,924,117	
TOTAUX GÉNÉRAUX. . .	144,745,005	152,889,680	159,025,377	188,793,737	203,206,672	191,604,316	191,920,940	199,635,874	216,907,800	238,191,223	
Excédant de rec. (+) ou de dép. (-)	Serv. ordin.	+16,019,598	+ 8,254,092	+12,731,801	+12,313,160	+ 3,359,135	+ 3,271,432	+ 3,596,740	+12,961,988	- 1,306,924	+13,438,887
	Serv. spéc.	- 4,883,864	- 2,794,126	- 2,047,960	-23,019,946	-19,518,328	+28,529,145	+14,123,809	- 1,505,428	-10,158,767	+ 5,013,858
	Ens. des ser.	+11,135,734	+ 5,459,966	+10,683,841	-10,706,786	-16,159,193	+31,800,577	+17,720,555	+11,456,560	-11,465,691	+18,452,745

(1) Les renseignements ont été puisés dans les lois de règlement des comptes. En ce qui concerne les exercices pour lesquels ces lois ne sont pas présentées, ils ont été puisés tant dans les comptes généraux de l'administration des finances que dans les développements des budgets.

(2) Les fractions de franc ont été négligées ou forcées, selon qu'elles sont ou inférieures ou supérieures à 0.50 c.

(3) On a compris dans les dépenses de chaque exercice celles qui se rapportent à des crédits transférés à cet exercice en vertu de l'art. 30 de la loi de comptabilité.

NATURE DES RECETTES.		1858.	1859.	1860.
RECETTES ORDINAIRES.		Francs.	Francs.	Francs.
Impôts.				
Contribution foncière	18,886,292	18,886,292	18,886,292	
Id. personnelle	9,930,252	10,083,887	10,229,116	
Droit de patente	3,902,803	3,819,420	3,872,249	
Redevances sur les mines	556,438	546,861	495,844	
Droit de débit des boissons alcooliques	1,020,333	1,025,741	1,146,342	
Id. des tabacs	173,014	185,718	194,773	
Douanes	16,439,055	15,676,077	15,822,900	
Sel et eau de mer.	5,130,996	5,137,806	5,159,060	
Vins étrangers	2,718,724	3,621,690	3,286,973	
Eaux-de-vie étrangères.	303,488	304,093	283,837	
Id. indigènes	7,330,689	6,940,070	6,988,305	
Bières et vinaigres	7,639,626	7,880,751	7,322,483	
Sucres, glucoses et autres sucres non cristallisables	4,802,764	4,772,402	4,490,643	
Timbres sur les quittances et les permis de circulation	18,339	»	»	
Droit de marque des matières d'or et d'argent	232,512	233,902	240,051	
Recettes diverses de l'administration des contributions, etc.	307,608	282,291	195,514	
Droits d'enregistrement	13,318,172	13,000,754	13,577,656	
Id. de greffe	238,844	250,859	268,540	
Id. d'hypothèques	2,415,044	2,434,451	2,453,540	
Id. de succession et de mutation par décès.	9,032,177	9,740,810	8,467,270	
Id. de mutation sur les successions en ligne directe.	1,746,875	1,391,172	1,467,614	
Id. dûs par les époux survivants	169,800	139,805	183,551	
Id. de timbre et de naturalisations.	3,560,430	3,728,598	3,746,186	
Amendes en matière d'enregistrement et autres	293,867	304,060	296,092	
TOTAUX.	110,168,142	110,458,410	109,074,891	
Péages.				
Péages sur les canaux et rivières, et produits accessoires	3,091,502	3,206,622	2,862,391	
Droits de barrières sur les routes de l'État et id.	1,599,015	1,616,026	1,675,770	
Port des lettres taxées et affrancs; vente de timbrés-poste.	3,817,568	3,936,660	3,367,475	
Id. des journaux et imprimés	483,495	580,104	488,854	
Articles d'argent	48,999	54,382	44,694	
Remboursement des offices étrangers	344,222	335,759	»	
Emoluments attribués au Trésor.	76,156	75,934	80,886	
Abonnem ^s par la poste, au <i>Moniteur</i> et aux publicat ^s offic ^s	26,798	17,892	(3)	
Prod ^t du serv ^e des bateaux à vap ^r entre Ostende et Douvres.	122,496	108,803	109,062	
TOTAUX.	9,610,252	9,932,182	8,629,132	
Capitaux et revenus				
Voyageurs.	9,822,128	10,063,040	10,611,405	
Bagages.	544,051	535,210	502,049	
Équipages, chevaux et bestiaux.	294,576	344,197	356,765	
Marchandises.	14,454,815	14,883,738	15,849,014	
Produits extraordinaires	505,668	487,162	440,871	
Télégraphes	413,927	506,006	527,744	
Prix de vente de biens immeubles.	304,904	325,896	148,421	
Prod ^t de la vente d'obj ^s mobili ^s , de succ ^{ns} en déshérence, etc.	564,601	356,613	595,621	
Remboursement de capitaux, rachat de rentes	250,449	178,279	193,340	
Produit des forêts	1,938,334	1,162,080	1,158,655	
Autres produits et revenus des domaines	1,616,709	1,661,031	1,524,356	
Produits divers des prisons, de l'emploi des fonds de dépôt, des actes des commissar ^s marit ^s , des droits de chancellerie.	1,032,287	958,333	1,034,175	
Produit des droits de pilotage et de fanal	757,018	748,247	877,254	
Part de l'État dans les bénéfices de la Banque Nationale.	288,615	265,148	365,000	
Prod ^t de la fabricat ^{on} des monnaies de cuivre, de nickel, etc.	183,291	201,547	967,177	
Autres produits accidentels	187,500	188,000	196,143	
TOTAUX.	32,258,873	32,864,527	35,347,990	

(1) Voir la note n. 1 à la page précédente.

(2) A partir de cette même année et à dater du 21 juillet 1860, le produit est établi déduction faite de la part attribuée au fonds communal, créé en vertu de la loi portant abolition des octrois.

(3) A partir de 1860, cette recette est comprise sous la rubrique: *Capitaux et revenus. Produits accidentels.*

(4) A partir de 1866, on a fait figurer sous cette rubrique les prix de vente des terrains provinciaux, d'emprises, qui étaient jusque là confondus dans les autres produits et revenus des domaines.

1865.	1866.	1867.	1868.	1869.	1870.	1871.
Francs.	Francs.	Francs.	Francs.	Francs.	Francs.	Francs.
18,886,292	18,886,292	18,886,292	18,009,284	10,097,894	19,176,009	19,272,846
11,098,590	11,287,242	11,452,014	11,614,055	11,858,252	12,174,694	12,404,060
4,233,390	4,420,774	4,260,147	4,211,114	4,285,997	4,374,797	5,103,814
459,771	567,625	846,357	746,834	406,027	440,020	528,251
1,373,245	1,424,435	1,439,956	1,452,432	1,488,101	1,516,595	1,123,133
225,857	231,005	230,233	235,948	240,595	245,931	179,779
13,657,743	12,951,771	14,003,127	14,673,529	16,383,518	22,057,152	20,339,578
5,533,435	5,600,557	5,751,804	5,781,336	5,885,348	5,022,320	2,183,785
2,079,148	2,609,428	2,331,662	2,124,205	2,680,392	2,292,535	2,751,258
9,820	"	"	"	"	"	"
8,189,677	8,524,849	8,886,171	7,936,581	8,712,559	9,358,826	8,362,165
9,414,103	9,184,035	8,395,875	8,622,815	9,170,428	9,154,370	8,977,134
3,880,269	3,938,933	4,460,023	3,819,673	4,073,963	3,667,034	2,945,299
"	"	"	"	"	"	"
292,069	268,968	254,779	153,470	50,957	49,208	49,207
84,289	19,437	16,609	62,411	97,447	61,589	82,620
15,479,233	15,810,280	16,755,075	18,040,542	18,633,233	16,754,864	19,057,865
294,771	328,352	344,472	347,847	335,900	333,479	354,398
2,900,450	2,773,886	3,091,863	3,252,292	3,471,782	2,907,965	3,262,185
10,198,322	10,543,193	12,031,674	11,372,406	12,822,161	12,373,217	14,354,709
1,964,323	1,788,839	1,724,374	2,050,070	2,676,634	2,587,382	2,445,809
186,937	178,643	206,049	226,890	251,298	301,051	271,927
4,083,622	4,224,553	4,206,111	4,382,821	4,556,316	4,315,677	5,059,376
382,533	374,830	405,892	649,582	715,421	666,057	724,191
114,907,889	115,938,527	120,069,659	120,666,137	127,984,223	129,890,772	129,834,289
2,440,555	1,844,548	1,678,962	1,771,785	1,851,821	1,922,358	1,903,134
1,635,647	1,441,979	13,445	9,445	9,581	8,351	6,545
3,594,943	3,563,812	3,786,002	3,828,191	4,099,669	3,929,452	4,927,269
13,580	27,734	54,617	52,462	59,954	87,552	95,841
53,223	67,112	74,290	78,468	83,161	97,551	100,396
"	"	"	"	"	"	"
457,992	379,587	421,099	448,128	520,721	920,560	1,624,949
8,195,940	7,324,772	6,028,415	6,188,479	6,624,907	6,965,824	8,658,134
13,715,124	12,328,417	13,798,817	13,876,763	14,546,628	14,693,828	18,037,346
583,609	488,952	602,817	613,872	624,461	649,990	912,797
479,317	530,872	486,325	512,240	493,833	541,773	681,236
19,597,882	20,259,492	20,921,113	21,921,772	22,262,908	23,803,830	33,728,204
1,232,756	1,083,805	1,005,490	1,270,244	1,921,923	2,075,610	3,813,261
879,381	973,298	1,076,412	1,200,136	1,331,593	1,568,172	1,802,265
236,086	766,482 (4)	223,155	1,101,837	680,505	882,104	512,536
509,080	512,527	739,195	892,769	207,046	286,882	1,235,088
247,949	238,338	233,086	200,673	210,470	135,933	139,888
967,333	979,319	834,783	876,554	857,634	716,061	762,975
2,090,128	2,316,042	2,265,201	2,351,645	2,717,388	2,728,436	1,650,029
1,190,053	1,192,733	754,175	1,109,591	1,022,328	1,151,465	1,382,338
870,986	954,238	1,178,334	1,155,604	1,260,566	1,330,215	1,853,859
446,909	608,902	295,921	271,958	389,449	454,106	737,009
"	"	"	"	50,643	552,368	"
288,155	269,595	94,849	50,174	39,511	87,661	69,672
43,334,748	43,503,012	44,509,673	47,405,832	48,617,506	51,718,524	67,378,503

29,106,452

29,857,802

29,825,535

28,284,010

30,522,690

29,495,085

25,219,641

3,061,746

3,058,658

3,914,999

3,959,121

4,242,784

4,114,555

5,123,506

35,608,688

34,691,538

36,814,562

38,194,891

39,849,773

41,825,931

57,172,844

NATURE DES RECETTES.	1858.	1859.	1860.
RECETTES ORDINAIRES (SUITE).			
Remboursements.			
Restitut ⁿ au trésor de frais de percept ⁿ de ces prov. et comm.	140,200	143,402	145,248
Id. de frais de justice, d'ent ^{on} de mend ^{ts} , etc.	233,937	244,315	242,530
Id. de frais de surveillance de bois.	195,035	199,051	191,113
Id. id. de trav. concédés.	39,648	49,704	35,330
Id. de déficit de comptables et autres.	41,637	9,651	11,644
Id. d'avances aux ateliers des prisons.	1,571,092	1,623,032	1,281,166
Remboursements de toute autre nature	252,726	429,774	348,030
TOTAUX.	2,474,275	2,698,929	2,255,061
Ressources extraordinaires			
APPLIQUÉES AUX BESOINS GÉNÉRAUX.			
Produit de la vente de domaines. (Loi du 3 février 1843.)	606,499	674,229	231,461
Id. de la réalisation de titres et valeurs.	36,067	"	74,036
Autres produits extraordinaires.	"	"	"
TOTAUX.	642,566	674,229	305,497
Ressources spéciales.			
Emprunt contracté en vertu de la loi du 20 décembre 1851. (Partie affectée aux dépenses autorisées par cette loi.)	726,631	1,250,683	633,922
Emprunt contracté en vertu de la loi du 8 septembre 1859. (Partie par la loi du 8 sept. 1859 et par celle du 2 juin 1861.)	"	470,686	13,462,725
Emprunt contracté en vertu de la loi du 28 mai 1865. (Partie par la loi du 8 juillet 1865.)	"	"	"
Emprunt contracté en vertu de la loi du 10 juin 1867. (Partie réalisée en)	"	"	"
Quôtes-parts des puissances maritimes dans le rachat du péage de l'Escaut.	"	"	"
Part contrib ^e de la ville d'Anvers dans les travaux d'agrand ^t de cette ville et la continuation des travaux de défense.	"	"	"
Produit de la fabricat ^{on} de monnaies divisionn ^{res} en argent.	"	"	"
Id. de la réalis ⁿ de 4,000 act ^{ns} du chemin de fer Rhénan, acquises par l'Etat en vertu de la loi du 1 ^{er} mai 1840.	"	"	"
Fonds d'amortiss. des dettes à 4 1/2 % attribués au trésor.	"	"	"
Rachat des embranchements du canal de Charleroi (émis- sion de titres pour le)	"	"	"
Prix de cess ^{ion} de l'entrepôt public d'Anvers à la C ^{ie} des docks.	"	"	"
Produit de la vente de la citadelle du Sud d'Anvers	"	"	"
Acquisition du Jardin botanique de Bruxelles (émission de titres pour l')	"	"	"
Fonds réservé sur l'emprunt de 1836 à la Société conces- sionnaire de la Sambre canalisée.	"	"	"
Emprunt contracté en vertu de la loi du 27 juillet 1871. (Partie réalisée en)	"	"	"
Produit de la vente de la citadelle de Gand. (Loi du 31 mai 1870)	"	"	"
Intérêts et bonifications versés au trésor par la Société anonyme des chemins de fer des bassins houillers du Hainaut conformément à la convention du 22 novembre 1870 approuvée par la loi du 23 février 1871.	"	"	"
Titres de la dette publique à 4 1/2 %, créés en exécution de la loi du 23 février 1871, pour acquitter le prix du matériel de transport etc. cédé à l'Etat par la Société anonyme des chemins de fer des bassins houillers du Hainaut	"	"	"
TOTAUX.	726,631	1,721,369	14,096,647

1865.	1866.	1867.	1868.	1869.	1870.	1871.
Francs.	Francs.	Francs.	Francs.	Francs.	Francs.	Francs.
171,418 280,086 189,257 126,329 14,868 1,206,811 611,822	184,872 265,452 189,051 102,719 9,451 689,368 575,421	198,058 263,359 192,080 90,277 3,097 840,875 776,185	225,724 287,272 196,717 90,345 12,457 720,963 500,449	223,605 292,598 194,765 88,643 6,951 770,086 397,889	233,596 275,535 194,238 64,805 33,829 727,748 432,131	244,965 261,836 178,985 54,680 4,557 427,191 662,853
2,600,591	2,016,334	2,363,931	2,033,927	1,974,537	1,961,882	1,835,067
492 15,324 88	58,457 " "	254 " 208	" " "	" " "	" " "	" " "
15,904	58,457	462	"	"	"	"
133,754 339,444 2,706,836 " 5,851,845 " " " " " " " " " " " "	109,685 644,228 16,402,978 " 1,049,486 " " " " " " " " " " " "	197,765 280,865 10,262,560 29,182,540 765,930 5,000,000 750,000 3,993,094 " " " " " " " " "	" 781,293 7,390,559 24,238,530 926,738 10,000 " " " " " " " " " " "	" 469,448 5,125,207 4,910,550 572,576 889,651 " 9,273,829 2,450,000 2,200,000 " " " " " "	" 657,792 6,177,000 1,671,880 546,265 9,793 " 1,681,775 " 3,150,285 1,000,000 10,317 " " " "	" 2,363 4,166,846 " 589,600 " " 2,549,050 " " " " 24,572,350 500,000 939,666 15,618,100
9,031,879	18,206,377	50,432,754	33,347,120	25,891,261	14,905,107	48,937,975

NATURE DES DÉPENSES.	1858.	1859.	1860.	
SERVICES ORDINAIRES.				
Dettes publiques.				
Service de la Dette.	Intérêts, amortiss. et frais des dettes et emprunts. Arrangements de rentes sans expression de capital Minimum d'intérêt garanti par l'État Rentes, redevances et charge de toute autre nature	28,489,981 2,491,220 937,748 132,905	28,418,777 1,818,890 1,258,416 137,452	30,553,574 1,818,890 921,130 422,394
Rémunérations	6,059,290	6,247,146	6,388,646	
Fonds de dépôt	724,884	633,733	622,574	
TOTAUX.	38,836,028	38,514,414	40,727,208	
Dotations.				
Liste civile et dotations des membres de la famille royale.	3,659,944	3,651,323	3,491,323	
Sénat	38,000	35,300	34,300	
Chambre des Représentants.	518,439	589,623	524,847	
Cour des comptes	153,269	157,820	157,820	
TOTAUX.	4,369,652	4,434,066	4,118,290	
Justice.				
Administration centrale	254,021	256,807	266,635	
Ordre judiciaire.	2,433,803	2,509,627	2,528,400	
Justice militaire	57,193	57,089	56,982	
Frais de justice	625,864	695,315	647,529	
Palais de justice. — Constructions, subsides	66,935	70,177	60,831	
Publications officielles.	164,828	162,914	187,729	
Pensions civiles (1 ^{er} terme) et secours	25,390	20,602	19,608	
Cultes. — Clergé supérieur et inférieur du culte catholique.	3,694,378	3,702,490	3,712,060	
Id. Bourses et demi-bourses des séminaires	62,011	62,011	62,011	
Id. Edifices du culte catholique	444,000	476,000	544,000	
Id. Eglise de Laeken. — (Construction, etc.)	90,000	»	328,473	
Id. Autres cultes	69,330	69,160	69,032	
Id. Pensions ecclésiastiques et secours	29,399	25,999	25,669	
Établissements de bienfaisance; Ecoles de réforme	578,393	631,389	622,950	
Prisons. — Service domestique	2,090,093	2,066,935	1,902,043	
Id. Service des travaux	1,492,172	1,420,901	1,427,334	
Id. Constructions nouvelles. — Honoraires, etc.	793,447	589,318	780,454	
Police (frais de). — Dépenses diverses et dépenses imprévues.	83,932	89,516	87,777	
TOTAUX.	13,955,189	12,906,250	13,329,517	
Affaires étrangères.				
Administration centrale	181,692	183,900	183,573	
Agents politiques et consulaires	601,500	651,500	659,500	
Frais de voyage. — Frais à rembourser aux agents, missions extraordinaires, traitement d'inactivité. — Dépenses imprévues, etc.	188,550	188,550	208,600	
Commerce. — Navigation. — Pêche	149,740	298,976	195,252	
Marine. — Paquebots entre Ostende et Douvres. — Pilotage. — Sauvetages. — Passages d'eau. Police maritime. — Matériel et dépenses diverses	1,400,152	1,385,773	1,364,385	
TOTAUX.	2,521,640	2,708,699	2,611,310	

1865.	1866.	1867.	1868.	1869.	1870.	1871.
Francs.	Francs.	Francs.	Francs.	Francs.	Francs.	Francs.
32,644,947 1,818,890 1,099,841 135,081 6,090,731 815,277	33,219,539 1,818,890 1,511,147 135,081 6,786,245 858,182	35,064,192 1,818,890 1,211,611 135,343 6,909,218 848,639	36,907,922 1,818,890 1,584,730 134,764 7,305,915 908,115	33,474,324 1,818,890 2,043,865 135,280 7,538,834 826,285	30,439,646 1,818,890 1,679,055 134,913 7,711,378 897,009	32,740,896 1,818,890 1,935,735 134,764 7,997,630 3,000,538
43,204,767	44,329,084	46,047,893	48,660,336	46,737,478	42,680,891	47,628,453
3,401,323 56,800 600,066 183,170	3,450,000 51,000 489,587 183,170	3,484,167 48,000 532,373 183,170	3,500,000 41,500 520,855 183,658	3,500,000 60,000 566,123 187,650	3,500,000 48,000 631,858 188,021	3,500,000 50,000 629,140 187,758
4,241,359	4,173,757	4,247,710	4,246,013	4,313,773	4,367,879	4,366,898
312,816 3,481,966 71,481 733,917 79,353 270,550 19,543 4,530,593 62,011 725,000 " 88,346 27,094 626,808 2,028,524 1,230,906 647,929 93,453	326,196 3,487,972 68,356 702,025 73,299 265,902 20,021 4,595,120 62,011 725,000 " 86,926 30,615 595,865 1,923,023 705,209 623,589 86,094	405,432 3,479,438 72,773 736,048 94,635 284,090 20,832 4,571,394 62,011 725,000 " 90,639 39,959 594,349 2,090,318 504,760 523,450 89,889	350,438 3,500,695 72,773 721,661 93,743 330,260 38,336 4,577,361 62,011 725,000 " 87,538 38,875 616,444 2,029,005 509,174 615,796 171,363	335,851 3,500,602 72,273 866,442 82,235 215,756 33,827 4,581,995 62,011 809,214 " 90,765 38,650 668,261 2,053,212 543,728 592,360 163,450	339,441 3,518,391 72,773 871,323 159,895 228,236 36,866 4,592,143 62,011 851,244 " 90,613 38,492 678,416 2,082,211 419,311 329,852 249,493	367,420 3,534,544 73,373 907,574 190,157 230,510 28,702 4,595,645 62,011 758,753 " 92,360 39,618 799,638 2,029,560 432,717 262,681 110,267
15,030,290	14,347,223	14,451,017	14,600,473	14,710,632	14,620,711	14,515,530
214,300 816,720	229,300 816,720	225,800 837,609	223,785 839,600	220,800 871,120	236,613 878,018	236,110 892,444
214,385 118,027	255,511 125,619	236,788 63,549	184,470 56,363	191,000 70,550	253,239 59,606	393,627 73,623
1,906,331	2,115,679	2,466,499	2,464,993	2,445,324	2,391,529	2,681,252
3,269,763	3,542,829	3,830,245	3,769,211	3,798,794	3,819,005	4,277,056

NATURE DES DÉPENSES.	1858.	1859.	1860.
	Francs.	Francs.	Francs.
SERVICES ORDINAIRES (SUITE.)			
Intérieur.			
Administration centrale	284,850	287,516	287,612
Pensions (1 ^{er} terme) et secours.	19,639	18,095	48,510
Statistique générale. — Recensement	18,760	12,872	18,392
Frais de l'administration dans les provinces	932,020	933,803	939,086
Id. id. dans les arrondissements.	285,844	286,813	285,473
Milice	57,507	60,114	64,788
Garde civique	18,605	43,929	21,735
Fêtes nationales, tir national	39,890	40,000	79,939
Récompenses honorifiques et pécuniaires	12,890	12,600	11,826
Légion d'honneur. — Croix de fer	189,398	219,823	221,387
Agriculture	814,865	883,557	943,121
Voirie vicinale	707,978	1,716,802	1,717,527
Industrie. — Exposition de Londres.	205,814	203,740	187,829
Poids et mesures	76,894	73,293	73,400
Instruction { Enseignement supérieur	903,683	930,550	969,489
publique. { Id. moyen	762,798	888,567	913,836
{ Id. primaire.	1,590,861	1,882,420	1,893,514
Lettres et sciences.	303,514	354,972	385,010
Beaux-arts. — Colonne du Congrès	503,692	570,785	480,586
Service de santé.	104,651	107,372	114,589
Dépenses diverses et imprévues. — Eaux de Spa. — Traitements de disponibilité	60,121	103,723	287,583
TOTAUX. . .	7,894,280	9,637,346	9,945,232
Travaux publics.			
Administration centrale	693,190	717,786	721,818
Routes et plantations.	2,788,503	2,959,169	2,705,760
Bâtiments civils	204,636	178,029	158,277
Ponts { Canaux Entretien. — Exploitation	1,717,276	1,571,517	1,518,679
& { & Améliorations			
& { rivières. } Plantations, frais d'études, bacs et bateaux de passage.			
chaussées. { Ports Entretien.	415,720	451,410	343,167
{ et côtes, } Améliorations			
{ phares } Personnel des ponts et chaussées.			
{ et fanaux. } Jurys	1,094,054	1,094,693	1,124,489
Mines. — Personnel et dépenses diverses.	249,248	252,360	277,283
Chemin de fer	14,571,297	14,082,345	13,840,215
Télégraphes	219,474	265,344	331,936
Postes	2,208,924	2,463,742	2,589,903
Services en général (chemin de fer, postes et télégraphes) et régie	362,625	394,830	397,786
Pensions (1 ^{er} terme) et secours. — Dépenses diverses, imprévues et arriérées.	103,439	109,755	76,300
TOTAUX. . .	24,628,386	24,540,980	24,085,613

1865.	1866.	1867.	1868.	1869.	1870.	1871.
Francs.	Francs.	Francs.	Francs.	Francs.	Francs.	Francs.
374,514	373,233	375,440	373,838	378,942	377,836	383,520
42,060	45,705	46,810	40,006	47,423	43,591	50,751
20,889	51,794	27,414	30,842	32,683	11,112	12,956
1,102,195	1,098,735	1,103,397	1,130,312	1,106,117	1,117,768	1,128,209
347,569	348,583	352,813	354,226	354,850	355,432	360,773
65,020	67,152	65,273	70,144	68,737	73,924	95,427
37,682	21,341	15,444	15,354	14,015	22,290	27,346
103,568	115,394	103,999	103,924	103,921	84,342	103,106
11,780	10,308	6,399	9,810	9,686	7,089	6,456
221,879	218,896	220,455	219,374	220,439	220,938	219,314
983,746	872,994	1,324,618	796,192	793,162	814,774	979,231
1,261,582	1,165,549	1,165,102	1,105,549	1,165,542	1,165,395	1,105,438
244,512	219,083	273,479	518,040	305,926	291,890	296,656
85,237	68,926	76,426	71,902	74,798	74,602	74,699
1,055,806	1,050,271	1,031,863	1,065,818	1,065,404	1,064,757	1,100,629
1,149,331	1,163,853	1,179,206	1,199,263	1,225,388	1,221,435	1,227,657
3,217,539	3,303,794	3,952,156	4,202,167	4,675,936	4,724,091	5,181,721
408,630	436,395	447,549	452,759	459,406	508,219	508,315
787,742	784,272	758,183	792,414	823,808	794,875	906,653
117,524	158,468	128,901	139,585	125,377	130,700	136,438
71,982	200,129	63,614	151,968	51,698	74,056	91,136
11,710,187	11,774,905	12,418,541	12,909,487	13,102,358	13,179,716	14,056,431
847,486	888,667	920,559	968,782	1,000,635	991,960	1,141,420
3,259,563	3,258,610	3,376,835	3,292,552	3,214,987	3,216,758	3,671,466
217,766	345,422	369,759	504,247	579,872	458,280	482,185
1,558,153	1,455,924	1,487,128	1,650,974	1,526,784	1,647,694	1,703,063
312,370	255,544	292,394	378,345	497,485	339,673	473,206
1,378,571	1,401,872	1,413,135	1,372,025	1,393,070	1,394,239	1,451,707
303,813	310,126	308,945	315,826	322,790	319,904	356,151
17,950,236	21,561,885	23,586,575	22,984,692	23,976,215	24,591,404	34,353,815
670,002	841,300	979,074	1,186,308	1,305,500	1,449,886	1,626,969
3,575,463	3,702,121	3,909,977	4,020,660	4,265,300	4,447,985	4,758,286
443,434	709,311	580,503	579,488	632,022	659,174	760,180
108,587	92,800	86,556	519,684	131,662	287,506	253,858
30,625,444	34,883,582	37,311,440	37,833,583	38,756,322	39,804,463	51,032,306

NATURE DES DÉPENSES.	1858.	1859.	1860.
	Francs.	Francs.	Francs.
SERVICES ORDINAIRES (SUITE.)			
Guerre.			
Administration centrale et dépôt de la Guerre	250,760	288,959	279,131
Etats-majors.	1,250,592	1,276,326	1,226,237
Service de santé dans les hôpitaux	814,122	899,844	799,087
Solde des troupes. — Infanterie	11,890,597	12,601,179	11,926,587
Id. — Cavalerie	3,501,639	3,745,874	3,542,727
Id. — Artillerie	2,973,758	3,328,400	3,018,423
Id. — Génie	794,694	822,996	814,417
Id. — Compagnie d'administration	257,542	259,094	261,414
École militaire	199,484	173,204	188,413
Etablissements et matériel de l'artillerie	1,519,937	4,088,439	1,710,668
Matériel du génie	1,215,426	1,880,743	1,145,799
Pain, fourrages et autres allocations	6,758,662	9,518,201	6,215,849
Traitements divers et honoraires	143,898	170,164	146,984
Pensions et secours	88,527	102,119	100,025
Dépenses imprévues, diverses et arriérées.	5,485	40,180	903
Gendarmerie.	1,888,992	1,873,504	1,900,212
TOTAUX.	33,553,215	41,069,226	33,276,876
Finances.			
Administration centrale	781,191	788,852	823,466
Frais de fabrication de monnaies de cuivre, de nickel, etc.	143,108	146,951	397,380
Administration du Trésor dans les provinces.	252,800	252,800	252,741
Id. des contributions	8,419,442	8,546,317	8,486,684
Révision des évaluations cadastrales.	"	"	127,593
Administration de l'enregistrement	1,910,394	1,961,885	1,935,018
Pensions (1 ^{er} terme) et secours	24,754	23,135	24,973
Dépenses diverses et imprévues.—Caisse générale de ret.	33,056	10,334	5,204
TOTAUX.	11,564,745	11,730,274	12,053,059
Non-valeurs et remboursements.			
Non-valeurs sur les contributions directes	516,944	571,544	524,088
Restitution de droits, etc., déficits, remboursements divers.	317,039	316,623	322,698
Remboursement de postes aux offices étrangers.	298,395	376,705	"
Remboursement du péage de l'Escaut	1,579,087	1,568,058	1,886,879
TOTAUX.	2,711,375	2,832,930	2,733,665

1865.	1866.	1867.	1868.	1869.	1870.	1871.
Francs.	Francs.	Francs.	Francs.	Francs.	Francs.	Francs.
350,800	444,052	425,801	425,706	425,794	481,284	437,649
1,338,219	1,364,167	1,302,453	1,352,807	1,341,463	1,498,110	1,490,141
836,789	870,450	817,123	862,697	833,055	1,256,567	973,516
12,849,559	13,069,711	13,113,650	12,172,505	11,639,314	18,085,845	14,896,440
3,605,974	3,674,327	3,628,315	3,479,953	3,390,627	4,471,511	3,877,693
3,175,873	3,341,297	3,206,621	3,556,887	3,833,305	5,234,480	4,336,680
851,207	852,500	815,784	805,783	863,327	1,042,267	956,561
277,700	279,978	281,566	318,826	352,365	518,232	552,311
201,997	219,501	198,392	196,050	200,249	177,880	215,729
2,012,909	3,878,313	2,511,733	839,485	925,596	1,578,735	1,206,418
1,052,190	1,405,766	832,504	723,952	941,832	1,800,058	784,851
6,125,958	7,118,184	7,595,401	9,494,885	9,613,608	17,077,972	11,323,582
157,441	122,140	137,476	137,277	134,145	185,982	127,070
83,605	85,177	81,213	86,001	83,469	89,595	94,440
66,958	1,149	14,087	10,291	18,771	3,295,360	449,292
2,140,513	2,161,346	2,052,702	2,103,525	2,180,827	2,232,734	2,283,204
35,126,792	38,948,058	36,984,821	36,557,720	36,778,047	59,116,612	44,005,577
936,000	923,355	985,703	956,446	1,029,318	1,001,963	1,039,546
4,985	"	"	"	42,542	297,282	"
168,416	169,645	169,966	169,999	169,999	169,999	175,000
9,221,576	9,287,330	9,590,085	9,397,398	9,387,969	9,479,465	9,881,327
"	"	330,000	"	"	"	33,745
2,286,005	2,304,385	2,244,558	2,271,441	2,290,582	2,314,272	2,343,145
29,953	29,998	29,957	29,949	37,870	33,749	36,951
10,462	3,593	231,859	379,965	87,231	11,366	35,523
12,657,397	12,718,306	13,582,128	13,205,198	13,045,508	13,308,096	13,545,237
487,508	389,137	413,561	377,268	347,830	343,043	376,346
388,405	375,086	413,152	538,340	648,443	603,510	463,272
"	"	"	"	"	"	"
"	"	"	"	"	"	"
875,913	764,223	826,713	915,608	996,273	946,553	839,618

DÉPARTEMENTS auxquels LES SERVICES RESSORTISSENT.	NATURE DES DÉPENSES.	1858.
	§ 1 ^{er} .	Francs.
Travaux publics.	Chemin de fer. (Lois des 20 décembre 1851, 25 avril 1853, 21 mai 1854, 31 décembre 1856, 30 mars et 19 décembre 1857, 3 mars et 8 septembre 1859, 2 juillet et 18 juillet 1860, 2 juin 1861, 10 mai, 14 et 27 août 1862, 21 avril, 14 septembre et 30 décembre 1864, 22 mars et 8 juillet 1865, 15 février, 9 et 11 mai 1866, 31 mars, 5 juin 1868, 12 et 30 juin 1869, 3 juin 1870, 23 et 24 février et 27 juillet 1871.)	3,270,472
	§ 2.	
Travaux publics.	Télégraphes électriques. (Lois des 27 mai 1859, 16 août 1862, 21 avril 1864, 23 mars 1865, 9 mai 1866 et 12 juin 1869.)	»
	§ 3.	
	Canaux et rivières :	
	Canal de Selzaete. (Loi du 4 juin 1850.)	2,624
	Canal de Deynze à la mer du Nord. (Lois des 12 mars 1856, 5 mars 1858, 8 septembre 1859, 14 août 1862, 12 juillet 1865 et 5 juin 1868.)	405,888
	Canal de Gand à Bruges. (Lois des 12 mars 1856, 5 mars 1858, 8 septembre 1859, 14 août 1862, 12 juillet 1865 et 5 juin 1868.)	377,265
	Canalisation de la Lys. (Loi du 8 septembre 1859 et 8 juillet 1865.)	»
	Ecluse à Sas sur la Lys à Harlebeke. (Loi du 14 septembre 1864.)	»
	Canal de dérivation de la Lys à Heyst. (Loi du 30 mai 1866.)	»
	Canal de jonction de la Lys à l'Yperlée. (Loi du 14 août 1862.)	»
	Isolément des eaux de la Lys des eaux du canal de Gand à Bruges. (Loi du 14 septembre 1864.)	»
	Canalisation de la Mandel. (Lois des 14 août 1862, 8 juil. 1865, 5 juin 1868, et 3 juin 1870.)	»
	Amélioration de la Zuidleede. (Loi du 14 septembre 1864.)	»
	Dendre. (Lois des 5 mars 1858, 8 sept. 1859, 1 ^{er} juin 1863, 8 juillet 1865, et 5 juin 1868.)	38,233
	Escaut (Ecoulement des eaux de l'). (Lois des 20 déc. 1851, 8 sept. 1859, 14 août 1862, 12 juillet 1865 et 3 juin 1870.)	31,420
	Senne, Yser, Nèthes et canal de Plasschendaele. (Loi des 20 décembre 1851, 8 mars 1858, 8 septembre 1859, 12 juillet 1865, 5 juin 1868 et 3 juin 1870.)	500
Travaux publics.	Assainissement de la Senne. (Loi du 8 juillet 1865.)	»
	Canal de Charleroi à Bruxelles. (Lois des 12 mars 1856, 12 juillet 1865 et 30 juin 1869.)	88,125
	Canaux de la Campine. Jonction de la Meuse à l'Escaut. (Lois des 15 mai 1847, 20 décemb. 1851, 6 juin 1856, 1 ^{er} juillet 1858, 8 septemb. 1859, 17 fév. et 6 juil. 1860, 14 et 27 août 1862, 12 juil. 1865 et 27 juil. 1871.)	194,248
	Canal de jonction du Démer et de Turnhout à la Meuse et à l'Escaut. (Lois des 1 ^{er} juillet 1858, 6 juillet 1860, 2 juin 1861 et 14 août 1862.)	338,910
	Meuse. Travaux et canalisation. (Lois des 20 déc. 1851, 8 sept. 1859, 2 juin 1861, 1 ^{er} juin 1863, 14 août 1862, 14 sept. 1864 et 8 juillet 1865.)	301,065
	Canal de Liège à Maestricht. (Lois des 5 mars 1858, 2 et 12 juin 1861, 14 août 1862, 12 juillet 1865 et 5 juin 1868.)	8,362
	Régime des prises d'eau à la Meuse. Loi du 14 septembre 1864.)	»
	Rupel. Déplacement de la digue de Ruypenbroeck. (Loi du 8 juin 1867.)	»
	Amélioration de la Vesdre. (Loi du 8 juillet 1865.)	»
	Sambre. (Lois des 18 juin 1856, 20 décembre 1851, 5 mars 1858, 8 septembre 1859, 5 juin 1868 et 12 juin 1869.)	58,612
	Quais dans la traverse de Liège (Reconstruction de). (Lois des 2 juin 1861 et 6 août 1862.)	»
	Ponts sur la Sambre. (Loi du 18 juillet 1860.)	»
	Pont sur la Nèthe à Waelhem. (Loi du 30 mai 1866.)	»
	Ponts sur la Meuse à Dinant, etc. (Loi du 30 mai 1866, 5 juin 1868 et 12 juin 1869.)	»
Intérieur.	Amélioration de la Vesdre et de la Mandel. (Loi du 8 septembre 1859.)	»
Travaux publics.	Canal de Gand à Terneuzen. (Loi du 3 juin 1870.)	»
Id.	Travaux à la Trouille à Mons. (Loi du 12 juin 1869.)	»
		1,845,25

1859.	1860.	1865.	1866.	1867.	1868.	1869.	1870.	1871.
Francs.	Francs.	Francs.	Francs.	Francs.	Francs.	Francs.	Francs.	Francs.
1,092,257	2,292,468	10,434,939	15,201,926	9,072,579	4,464,037	4,845,768	9,003,103	27,430,815
79,864	76,081	199,595	329,905	280,622	115,480	28,460	154,415	27,811
»	»	»	»	»	»	»	»	»
764,239	867,107	47,097	»	»	1,299	14,171	»	»
282,853	3,654 184,169	126,677 60	43,553	940 19,182	10,881 55,900	» 698	1,023,000 »	27,169 »
»	»	15,932	141,133	91,305	473	135,150	»	»
»	»	»	103,105	358	»	»	»	»
»	»	»	400,000	400,000	800,000	400,000	600,000	»
»	»	173,527	20,680	35,246	»	»	»	»
»	»	250,370	450,806	443,897	283,353	187,282	326,445	56,954
»	»	26,562	6,595	5,697	»	»	»	»
19,320	647	2,868,420	2,416,595	251,111	1,033,232	263,025	17,743	13,391
75,703	11,899	133,753	109,720	244,822	351,073	324,328	160,849	62,119
216,414	129,631	97,831	41,559	25,409 166,667	201,567 500,000	403,621 500,000	356,175 2,000,000	172,093 833,333
»	»	»	»	»	»	»	»	»
9,657	»	140,313	»	478	»	2,450,000	5,859	123
171,109	201,177	66,539	1,096	»	4,896	5,215	316,206	1,425,815
105,796	12,868	562,892	169,259	289,851	»	»	»	»
780,461	481,067	1,788,052	1,165,555	259,964	18,770	423,385	100,335	417,464
»	9	66,434	4,364	»	13,124	»	»	»
»	»	238,992	337,167	242,199	286,777	165,742	215,211	124,603
»	»	»	»	309,995	»	»	»	»
»	»	»	750	77,588	69,224	138,149	314,422	616,394
78,805	15,584	26,169	76,018	172,292	55,584	80,421	79,297	80,215
»	»	»	228,280	»	»	»	»	»
»	»	»	»	»	»	»	»	»
»	»	»	62	54,828	100,882	1,046	»	»
»	»	»	1,101	183,497	105,820	431,060	395,927	82,593
»	2,025	292	20,000	»	»	»	»	»
»	»	»	»	»	»	»	1,558	694,994
»	»	»	»	»	»	»	15,647	4,860
2,504,357	1,909,837	6,629,912	5,737,398	3,275,326	3,892,855	5,923,293	5,928,674	4,612,120

DÉPARTEMENTS auxquels LES SERVICES RESSORTISSENT.	NATURE DES DÉPENSES.	1858.
	§ 4.	Francs.
Travaux publics.	Routes, raccordements, voirie vicinale :	
	Routes affluentes au chemin de fer. (Lois des 8 septembre 1850, 8 juillet 1865, 12 juin 1869, 3 juin et 31 décembre 1870 et 27 juillet 1871.) . . .	»
Intérieur.	Voirie vicinale et hygiène publique. (Lois des 2 juin 1861, 8 juillet 1865 et 31 décembre 1870.) . . .	»
Travaux publics.	Ponts appartenant à des routes. (Loi du 3 juin 1870 et 27 juillet 1871 . . .	»
	§ 5.	»
	Ports et côtes :	
	Amélioration des ports et côtes. (Lois des 12 mars 1856, 5 mars 1858, 8 mars 1867, 5 juin 1868, 12 juin 1869 et 3 juin 1870.) . . .	256,805
Travaux publics.	Port d'Ostende. (Loi des 8 sept. 1859, 1 ^{er} juin 1863, 8 juil. 1865, 5 juin 1868, 12 juin 1869, 3 juin 1870 et 27 juillet 1871.) . . .	»
	Id. de Blankenberghe. (Loi du 2 juin 1861, 5 juin 1868 et 3 juin 1870.) . .	»
	Id. de Nieuport. (Lois des 2 juin 1861 et 14 août 1862.) . . .	»
	Digue du Comte-Jean (Exhaussement de la). (Loi du 8 juil. 1865 et 5 juin 1868.)	»
	Embarcadère à Anvers. (Loi du 7 juin 1855, 5 juin 1868, 12 juin 1869 et 3 juin 1870.) . . .	90
Affaires étrangères	Eclairage de l'Escaut. (Loi du 8 juillet 1865, 29 mai 1868 et 3 juin 1870.) .	»
	§ 6.	256,895
	Édifices et monuments, bâtiments civils, maisons d'école, bateaux à vapeur. Acquisitions, constructions et appropriations :	
Justice.	Église de Laeken. (Lois du 3 juin 1859, 1 ^{er} juin 1866 et 30 mai 1868.) . . .	»
	Palais de Justice à Bruxelles. (Lois des 8 septemb. 1859, 8 juillet 1865 et 31 mars 1868.) . . .	»
Travaux publics.	Prisons. (Loi du 20 décembre 1851.) . . .	206,696
	Transfert des Ministères. (Lois des 8 sept. 1859, 14 sept. 1864, 30 mai 1866 et 3 juin 1870.) . . .	»
	Palais de la Nation. (Lois des 1 ^{er} juin 1863, 21 avril 1864 et 12 juin 1869.)	»
	Jardin Botanique de Bruxelles. (Loi du 12 juin 1869, 3 et 7 juin 1870 . . .	»
	Palais du Roi à Bruxelles, mur orné, manège. (Lois des 8 septemb. 1859, 8 juillet 1865, 30 mai 1866, 31 mars et 5 juin 1868, 29 juin 1869, 3 juin 1870 et 27 juillet 1871.) . . .	»
Intérieur.	Palais Ducal. (Loi du 8 septembre 1859.) . . .	»
	Palais de Liège. (Lois des 8 sept. 1859, 8 juil. 1865 et 30 mai 1866, 5 juin 1868, et 3 juin 1870.) . . .	»
	Monument de la porte de Hal. (Loi du 2 juin 1861, 27 et 29 juillet 1871.) . .	»
	Tir National. (Lois des 2 juin 1861 et 14 août 1862.) . . .	»
	Hôtel pour l'admin ^{on} centrale des chemins de fer. (Loi du 14 sept. 1864.) . . .	»
Travaux publics.	Id. pour le service des postes à Liège. (Loi du 6 juillet 1860.) . . .	»
	Id. id. id. à Mons. (Loi du 12 juillet 1865.) . . .	»
	Id. id. id. à Namur. (Loi du 8 juin 1867.) . . .	»
	Id. pour la Direction des contributions à Namur. (Loi du 9 mars 1867.) . . .	»
	Id. id. id. à Bruges et à Arlon. (Loi du 12 juin 1869.) . . .	»
Intérieur.	Id. pour le Conserv ^{re} de musique à Bruxelles. (Loi du 12 juillet 1865.) . . .	»
	Maisons d'école. (Lois des 4 juin 1855, 31 mai 1859, 14 mars 1863, 15 juillet 1864, 7 avril et 8 juillet 1865, 18 juin 1869, 3 juin 1870 et 27 février 1871.) . . .	31,179
Affaires étrangères	Bateaux à vap. (Lois des 21 avril 1864, 5 mars 1866, 23 mai 1868, 28 juin 1869, 30 mars 1870 et 20 février 1871.) . . .	»
Guerre.	Construction de casernes à Liège. (Loi du 28 décembre 1867.) . . .	»
Travaux publics.	Id. d'un hôpital militaire à Bruges. (Loi du 27 mai 1868.) . . .	»
Justice.	Musées de Bruxelles. (Loi du 12 juin 1869, 3 juin 1870, 27 et 29 juillet 1871.)	»
Travaux publics.	Dépôt de mendicité agricole de Merxplas. (Loi du 28 mars 1870.) . . .	»
Finances et tr. p.	Bâtiments pour le service de la douane à Nieuport et Beveren. (Loi du 3 juin 1870.) . . .	»
	Hôtel des Monnaies à St-Gilles. (Lois du 20 février et 27 juillet 1871.) . .	»
		237,875

1859.	1860.	1865.	1866.	1867.	1868.	1869.	1870.	1871.
Francs.	Francs.	Francs.	Francs.	Francs.	Francs.	Francs.	Francs.	Francs.
8,329	232,586	122,531	625,976	690,702	392,030	255,609	591,616	701,009
"	"	62,400	1,600,978	211,947	78,248	46,427	8,000	758,732
"	"	"	"	"	"	"	47,917	105,422
8,329	232,586	184,931	2,226,954	902,649	470,278	302,036	647,533	1,565,163
367,689	300,945	"	"	30,578	194,077	174,563	558,741	352,161
"	"	208,487	157,575	295,654	335,947	598,575	261,735	283,642
"	"	11,853	315,187	182,153	284,322	136,610	"	"
"	"	789	17,732	27,050	3,184	48,457	"	"
"	"	"	"	305,753	38,194	90,161	"	"
"	"	"	"	"	679	111,088	198,312	259,382
"	"	"	150,166	322,804	166,601	47,149	33,434	8,152
367,689	300,945	221,129	640,660	1,163,992	1,023,004	1,206,603	1,052,222	903,337
40,047	84,972	120,907	129,021	109,687	246,884	145,693	"	"
400	212	435,248	1,051,990	1,548,749	398,742	994,298	66,465	15,465
"	"	"	"	"	"	"	"	"
"	166,087	161,054	118,634	59,878	12,424	"	92,035	377,771
"	"	10,819	2,467	"	"	71,056	11,943	"
"	"	"	"	"	"	52,073	1,050,259	"
"	"	266,917	389,330	248,012	762,009	234,745	648,950	702,326
"	178,267	"	"	"	"	"	"	"
"	67,788	15,241	46,788	481,308	94,742	180,813	135,944	82,244
"	"	"	"	"	501	85,304	112,629	54,016
"	"	1,664	"	"	"	"	"	"
"	"	6,626	1,791	"	1,106	"	"	"
"	109,698	"	"	"	"	"	"	"
"	"	36,091	35,885	6,419	1,444	"	"	"
"	"	"	"	55,004	8,899	9,193	7,282	"
"	"	"	"	57,318	33,040	15,387	"	"
"	"	"	"	"	"	100,547	353,743	15,708
"	"	"	160,663	"	"	"	"	"
32,655	335,604	1,565,754	1,554,714	1,382,905	1,373,545	1,434,749	950,167	1,054,565
"	"	50,829	304,500	306,052	304,500	650,182	914,366	817,453
"	"	"	"	"	81,765	10,235	"	"
"	"	"	"	"	"	98,461	"	83,140
"	"	"	"	"	"	"	82,023	221,167
"	"	"	"	"	"	"	146,752	609,122
"	"	"	"	"	"	"	1,107	13,600
"	"	"	"	"	"	"	2,924	270,884
73,102	942,628	2,671,150	3,795,783	4,255,332	3,319,601	4,082,736	4,576,589	4,317,461

DÉPARTEMENTS auxquels LES SERVICES RESSORTISSENT.	NATURE DES DÉPENSES.	1858.
	§ 7.	Francs.
Intérieur.	Œuvres d'art, de sciences, etc. :	»
	Acquisitions d'œuvres d'art. (Lois des 2 juin 1861, 30 juin 1865 et 29 juin 1869.)	»
	Id. pour le Musée d'histoire naturelle. (Loi du 2 juin 1861.)	»
	Établissement d'une section ethnologique au Musée d'antiquités. (Lois des 2 juin 1861, 7 avril et 30 juin 1865.)	»
	Achat de la bibliothèque de feu le professeur Muller. (Loi du 2 juin 1861.)	»
	Exécution du legs fait à l'État des œuvres de Wiertz. (Loi du 29 mai 1866.)	»
	§ 8.	»
Guerre.	Travaux de défense. — Armement :	»
	Travaux d'Anvers. (Lois des 8 sept. 1859, 12 sept. 1864, 5 juillet 1869, 10 janvier et 2 septembre 1870.)	»
Intérieur.	Armement de l'infanterie. (Loi du 5 juin 1867.)	»
	Id. de la garde civique. (Loi du 8 août 1862 et 8 septembre 1870.)	»
	§ 9.	»
Finances.	Travaux et services de toute autre nature :	»
	Rachat du péage de l'Escaut. (Lois des 13 juin 1863 et 18 mars 1866.)	»
Intérieur.	Défrichements dans le Luxembourg. (Loi du 25 mars 1853.)	»
	Crise cotonnière. (Loi du 26 décembre 1862.)	»
Intérieur.	Expositions universelles de Paris et de Londres. (Loi du 6 mars 1866 et 8 juin 1870.)	»
	Funérailles du Roi Léopold 1 ^{er} . (Loi du 29 mai 1866.)	»
Finances.	Obsèques du duc de Brabant. (Loi du 14 juin 1869.)	»
	Monument à la mémoire de Léopold 1 ^{er} . (Loi du 29 mai 1866.)	»
Intérieur.	Restauration intérieure des habitations royales. (Loi du 25 décemb. 1865.)	»
	Recensement général. (Loi du 29 mai 1866 et 29 juin 1869.)	»
Finances.	Récompenses à l'occasion du choléra de 1866. (Loi du 6 juin 1867.)	»
	Caisse d'épargne. Frais de premier établissement. (Lois des 16 mars 1865, 26 mars 1866 et 28 décembre 1867.)	»
Finances.	Frais d'expérience de raffinage de sucre à Cologne. (Loi du 28 déc. 1866.)	»
	Fabrication de monnaies divisionnaires d'argent. (Loi du 7 mars 1867 et 15 mai 1870.)	»
Finances.	Frais de confection des titres de l'emprunt de 1867 et de 1871. (Loi du 10 juin 1867 et 27 juillet 1871.)	»
	Remboursement du capital restant de l'emprunt de 30 millions de francs à 4 p. c. (Loi du 12 juin 1869.)	»
Intérieur.	Tables générales des registres des personnes avant 1792. (Loi du 29 juillet 1871.)	»
	Mise en valeur des terrains militaires à Charleroi. (Lois des 28 mai 1868 et 3 octobre 1870.)	»
Intérieur.	Organisation de 4 écoles normales. (Loi du 29 juin 1869.)	»
	Etablissement de la caisse de milice. (Loi du 3 juin 1870.)	»
Finances.	Vol de titres à la Cour des Comptes. (Loi du 20 février 1871.)	»
	Révision des pensions militaires. (Loi du 28 juillet 1871.)	»
	§ 1 ^{er} . Chemin de fer	3,270,472
	2. Télégraphes électriques	»
	3. Canaux et rivières	1,845,253
	4. Routes, raccordements, voirie vicinale	»
	5. Ports et côtes	256,895
	6. Édifices et monuments, bâtiments, etc.	237,875
	7. Œuvres d'art, etc.	»
	8. Travaux de défense	»
	9. Travaux et services de toute nature	»
		5,610,495

1859.	1860.	1865.	1866.	1867.	1868.	1869.	1870.	1871.
Francs.	Francs.	Francs.	Francs.	Francs.	Francs.	Francs.	Francs.	Francs.
»	»	22,600	19,000	199,500	»	15,500	3,000	»
»	»	»	»	»	»	»	»	»
»	»	39,074	37,750	25,500	4,031	3,250	600	1,019
»	»	»	»	»	»	»	»	»
»	»	»	35,211	19,702	12,012	8,371	9,152	332
»	»	61,674	91,961	244,702	16,043	27,121	12,752	1,351
389,252	10,390,062	2,855,341	717,362	570,887	168,588	11,973	2,939,279	3,861,038
»	»	»	»	942,977	4,322,308	3,068,521	47,318	18,875
»	»	4,753	97	»	»	»	30,980	467,460
389,252	10,390,062	2,860,094	717,459	1,513,864	4,490,896	3,080,494	3,017,577	4,347,373
»	»	8,706,865	8,384,510	»	»	»	»	»
645	»	»	»	»	»	»	»	»
»	»	31,536	»	»	»	»	»	»
»	»	»	3,368	100,000	310,000	»	186,632	25,000
»	»	»	254,986	13,624	1,642	»	»	»
»	»	»	»	»	858,700	68,292	»	»
»	»	»	230,000	470,000	»	67,177	62,322	3,283
»	»	»	34,795	40,630	61,020	»	»	»
»	»	»	»	26,703	7,682	177,495	185,925	73,582
»	»	»	»	»	»	19,500	»	»
»	»	50,000	75,000	»	20,000	»	»	»
»	»	»	»	182,187	»	»	»	»
»	»	»	»	335,394	97,617	39,812	44,425	»
»	»	»	»	26,004	54,359	20,797	18,841	5,000
»	»	»	»	»	»	7,272,000	5,000	8,000
»	»	»	»	»	»	»	»	10,918
»	»	»	»	»	20,097	235,105	157,864	276,761
»	»	»	»	»	»	»	»	2,566
»	»	»	»	»	»	»	10,000	»
»	»	»	»	»	»	»	»	306,358
»	»	»	»	»	»	»	»	7,218
645	»	8,788,401	8,982,659	1,194,542	1,431,117	7,900,178	671,009	718,686

RÉCAPITULATION.

1,092,257	2,292,468	10,434,939	15,201,926	9,072,579	4,464,037	4,845,768	9,003,103	27,430,815
79,864	76,081	199,595	329,905	280,622	115,480	28,460	154,415	27,811
2,504,357	1,909,837	6,629,912	5,737,398	3,275,326	3,892,855	5,923,293	5,928,674	4,612,120
8,329	232,586	184,931	2,226,954	902,649	470,278	302,036	647,533	1,565,163
367,680	300,945	221,129	640,660	1,163,992	1,023,004	1,206,603	1,052,222	903,337
73,102	942,628	2,671,150	3,795,783	4,255,332	3,319,601	4,082,736	4,576,589	4,317,461
»	»	61,674	91,961	244,702	16,043	27,121	12,752	1,351
389,252	10,390,062	2,860,094	717,459	1,513,864	4,490,896	3,080,494	3,017,577	4,347,373
645	»	8,788,401	8,982,659	1,194,542	1,431,117	7,900,178	671,009	718,686
4,515,495	16,144,607	32,051,825	37,724,705	21,903,608	19,223,311	27,396,689	25,063,874	43,924,117

DÉPARTEMENTS auxquels LES SERVICES RESSORTISSENT.	NATURE DES DÉPENSES.	1858.
N O		
<p><i>Indépendamment des dépenses extraordinaires que l'on a rangées parmi les services spéciaux, il en est l'église de Laeken, la construction de prisons, la fabrication de monnaies et la révision des évaluations le montant en étant confondu dans les dépenses ordinaires, on n'a pu les établir qu'approximativement, et les suivantes :</i></p>		
Dette publique . Dotations Affaires étrangères. Intérieur Travaux publics. (1) Guerre Finances	Supplément au fonds communal. (Loi du 28 juillet 1860) Dot de S. A. R. la princesse Charlotte Frais de premier ameublement du Palais Ducal, ultérieurement Palais Royal Bâtiments pour la marine (bateaux-poste) et pour le pilotage Colonne du Congrès Collections scientifiques Institut agricole (1 ^{er} établissement). Acquisition, etc., de l'hôtel de Trazegnies Voirie vicinale (crédit extraordinaire). Exposition de Londres Déplacement de la digue du polder de Ruypenbroeck Canal de ceinture de la Dendre à la station d'Ath. Phare d'Ostende. Ponts à Plasschendale, à Vinderhaute et à Hansbeke Écluse à sas sur le Moervaert. Matériel de l'artillerie Matériel du génie Transaction au sujet de la propriété de l'hôtel provincial du Brabant Acquisition, etc., d'hôtels pour les directions des contributions et de l'enregistrement	Francs. » 258,600 » 192,496 147,637 25,000 » » » » 144,000 163,100 160,000 » » 768,347 506,280 » »

(1) D'après les budgets, on ne comprend pas ici les acquisitions ou constructions de bâtiments, pour l'agrandissement d'hôtels provinciaux, pour la douane, etc., de magasins à l'entrepôt d'Anvers.

(2) Y compris 100,000 francs, pour l'établissement d'un feu flottant dans la mer du Nord

1859.	1860.	1865.	1866.	1867.	1868.	1869.	1870.	1871.
-------	-------	-------	-------	-------	-------	-------	-------	-------

T E.

d'autres, d'une nature identique, qui sont comprises dans les services ordinaires; celles qui concernent cadastrales sont présentées distinctement dans le tableau qui précède. Quant aux dépenses ci-après, recourant soit aux budgets, soit aux livres tenus dans les divers Départements. Ces dépenses sont

Francs.	Francs.	Francs.	Francs.	Francs.	Francs.	Francs.	Francs.	Francs.
»	289,005	»	»	»	»	»	»	»
»	»	»	»	»	»	»	»	»
250,000	»	»	»	»	»	»	»	»
159,985	»	(2) 180,000	80,000	»	»	»	»	»
188,491	»	»	»	»	»	»	»	»
»	»	»	»	»	»	»	»	»
»	61,869	»	»	»	»	»	»	»
»	257,016	»	»	»	»	»	»	»
1,000,000	999,831	»	»	»	»	»	»	»
»	»	»	»	»	»	»	»	»
»	»	»	»	»	»	»	»	»
150,000	30,000	»	20,000	»	»	»	»	»
»	»	»	»	»	»	»	»	»
»	60,000	»	50,000	»	»	»	»	»
»	»	»	»	»	»	»	»	»
3,262,557	311,771	1,055,734	290,500	»	»	77,946	»	»
132,700	436,970	342,117	295,903	133,849	»	»	»	»
»	»	»	»	»	»	»	»	»
»	»	130,070	»	»	»	»	»	»

EMPRUNTS ET DETTES.	1858.	1859.	1860.	1864.	1865.
	Francs.	Francs.	Francs.	Francs.	Francs.
2 1/2 p. %	220,105,631 74	220,105,631 74	220,105,631 74	220,105,631 74	220,105,631 74
3 p. %	34,374,333 33	32,570,333 33	30,889,333 33	23,566,000 »	21,556,000 »
4 p. %	17,711,000 »	16,872,000 »	16,016,000 »	12,296,000 »	11,264,000 »
1 ^{re} série (con- version de 1844)	76,260,682 22	74,138,682 22	72,417,682 22	64,095,682 22	60,651,682 22
2 ^e série (emp de 1844)	76,556,000 »	75,713,000 »	74,871,500 »	71,279,500 »	69,761,000 »
3 ^e sér. (1853).	152,911,300 »	151,773,300 »	150,800,700 »	146,214,500 »	144,314,000 »
4 ^e série (1857 et 1860 ré- unis).	24,306,000 »	24,174,000 »	69,037,000 » (2)	67,494,900 »	66,846,000 »
5 ^e sér. (1865).	59,325,000 »
6 ^e sér. { 1867 1869 1870 1871 }
4 p. % de 1871.
Total de la dette consolidée	602,224,947 29	595,346,947 29	634,137,847 29	605,052,213 96	653,823,313 96
Dette flottante . (Bons du Trésor)	12,639,500 »	10,080,000 »	10,644,000 »
ENSEMBLE.	614,864,447 29	605,426,947 29	634,137,847 29	615,696,213 96	653,823,313 96

(1) Les renseignements ont été puisés dans les rapports annuels de la caisse d'amortissement et dans les situations du Trésor.

(2) Y compris l'emprunt contracté en 1860.

(3) La dette à 4 p. c. de 1836 a été remboursée en 1869, en vertu de la loi du 12 juin de cette année.

(4) Le cours de 4 1/2 % étant resté au-dessus du pair, l'amortissement n'a pu fonctionner en ce qui concerne les dettes contractées à ce taux.

1866.	1867.	1868.	1869.	1870.	1871.
Francs. 220,105,631 74	Francs. 220,105,631 74	Francs. 220,105,631 74	Francs. 220,105,631 74	Francs. 220,105,631 74	Francs. 220,105,631 74
19,812,000 »	17,568,000 »	16,341,000 »	14,307,000 »	12,353,000 »	10,273,000 »
10,172,000 »	9,027,000 »	7,854,000 »	» (3)	»	»
59,318,182 22	55,464,182 22	55,464,182 22	55,464,182 22	55,364,182 22	55,364,182 22
69,164,250 »	67,508,500 »	67,508,500 »	67,508,500 »	67,483,000 »	67,483,000 »
143,436,900 »	141,456,900 »	141,456,900 »	141,456,900 »	141,284,900 »	141,284,900 »
66,554,100 »	65,895,400 »	65,895,400 »	65,895,400 »	65,846,400 »	65,846,400 »
59,172,000 »	58,712,400 »	58,712,400 »	58,712,400 »	58,581,000 »	58,581,000 »
.....	58,540,000 »	58,540,000 »	58,540,000 »	61,862,800 »	76,963,600 »
.....	51,000,000 »
647,735,063 96	694,278,013 96	691,878,013 96	681,990,013 96	682,880,913 96	746,901,713 96
5,250,000 »	36,250,000 »	9,250,000 »
652,985,063 96	730,528,013 96	701,128,013 96	681,990,013 96	682,880,913 96	746,901,713 96

397,645,432 22

447,577,382 22

447,577,382 22

447,577,382 22 (4)

450,422,282 22

465,523,082 22

TAUX MOYEN MENSUEL DU COURS DES FONDS DE LA DETTE PUBLIQUE, DE 1858 A 1871.

2 1/2 %.

MOIS.	1858.	1859.	1860.	1865.	1866.	1867.	1868.	1869.	1870.	1871.
Janvier.	55.60 1/2	57.11	56.39	60.38	58.49	56.55	57.56	62.82	63.19	63.40
Février.	55.75	56.08	55.36	59.66	58.28	56.19	58.30	63.13	63.06	63.01
Mars	55.64	55.52	55.54	59.96	58.44	56.11	58.59	62.25	63.19	62.12
Avril	55.66	53.77	55.13	59.51	57.86	55.14	58.95	62.07	63.23	62.08
Mai	55.79	49.98	55.30	57.81	55.13	56.21	»	62.32	62.98	62.08
Juin.	55.92	51.23	55.10	58.14	53.24	56.64	59.95	62.45	63.20	61.99
Juillet	56.39	54.90	55.81	58.81	55.84	56.66	59.95	62.32	60.44	61.96
Août.	56.51	55.74	55.92	57.74	55.97	56.58	59.95	62.41	57.90	61.70
Septembre	56.84	55.56	55.82	57.92	56.31	56.53	60.03	62.30	58.65	62.01
Octobre	56.94	55.25	56.03	57.39	56.19	56.64	60.31	62.28	61.45	61.67
Novembre.	56.76	55.51	56.15	57.54 1/2	55.82	56.85	60.75	62.36	62.07	61.05
Décembre.	56.98	56.12	55.97	57.72	55.97	57.47	61.65	62.50	61.50	61.27
Moyenne par année.	56.23	54.73	55.71	58.55	56.46	56.46	59.63	62.43	61.74	62.03

TAUX MOYEN MENSUEL DU COURS DES FONDS DE LA DETTE PUBLIQUE, DE 1858 A 1871.

3 %.

MOIS.	1858.	1859.	1860.	1865.	1866.	1867.	1868.	1869.	1870.	1871.
Janvier.	73.43	75.06	77.12 1/2	80.93	85.12 1/2	85.»	85.»	»	90.69	91.89
Février.	73.77	74.»	76.43	81.44	85.27	85.»	85.»	88.»	90.75	92.»
Mars	73.79	73.57	76.72	81.42	85.19	85.»	85.»	88.»	91.10	92.10
Avril	73.69	69.65	76.54 1/2	82.21	85.22	85.02	86.»	»	91.55	92.50
Mai	73.76	63.84	76.12 1/2	83.14	85.»	85.06	86.»	88.95	92.04	92.53
Juin.	73.57	68.39	75.75	83.50	84.75	85.»	86.»	89.53	92.43	93.»
Juillet	73.46	73.00 1/2	76.01	83.92	84.50	»	»	90.11	88.75	94.48
Août	73.45	75.11	76.90	84.20	84.91	85.05	86.»	90.26	85.20	96.75
Septembre	73.93	75.80	76.70	84.56	85.»	85.»	86.»	90.36	86.65	96.93
Octobre	74.18 1/2	77.23	76.80	85.05 1/2	85.»	85.»	86.»	90.50	88.10	96.98
Novembre.	75.54	77.24	77.18	85.50	85.»	85.»	87.44	90.50	89.»	96.72
Décembre.	75.60	77.25 1/2	77.57	85.35	85.»	85.»	88.»	91.»	89.80	96.75
Moyenne par année.	74.01	73.34	76.57	83.43 1/2	84.99 1/2	85.01	86.04	89.72	89.67	94.39

TAUX MOYEN MENSUEL DU COURS DES FONDS DE LA DETTE PUBLIQUE, DE 1858 A 1871.

4 % DE 1836.

222

MOIS.	1858.	1859.	1860.	1865.	1866.	1867.	1868.	1869.	1870.	1871.
Janvier	94.50	95.03	97.39	96.»	97.75	94.83	95.»	»	»	»
Février.	94.52	93.83 ¹ / ₂	96.57	96.06	97.03	95.»	95.»	98.»	»	»
Mars	94.64	92.26	96.45	96.»	96.41	95.»	95.»	98.»	»	»
Avril	94.05	91.25	96.»	96.25	96.35	95.»	95.»	98.»	»	»
Mai	94.18	83.33	96.»	96.50	96.»	95.»	95.»	99.41	»	»
Juin.	94.18	87.86	96.»	97.62 ¹ / ₂	»	95.»	96.68	99.73	»	»
Juillet	94.50	94.»	96.30 ¹ / ₂	98.»	94.33	95.»	97.»	»(1)	»	»
Août	94.40	94.95	96.50	97.»	94.»	95.»	97.73	»	»	96.37(2)
Septembre	94.53 ¹ / ₂	95.11	96.28	97.»	94.»	95.»	97.68	»	»	96.»
Octobre	94.61	96.16	96.45	»	94.»	95.»	97.»	»	»	95.92
Novembre.	94.21	96.71	96.23	97.»	94.»	95.»	98.»	»	»	96.52
Décembre.	94.74	97.82	95.90	97.»	95.»	»	98.»	»	»	96.79
Moyenne par année.	94.42	93.19	96.34	96.77	95.35	94.98 ¹ / ₂	96.42	98.63	»	96.32

(1) Le 4 p. c. de 1836 a été remboursé au pair, à partir du 1^{er} juillet, en vertu de la loi du 12 juin 1869.
 (2) Emprunt nouveau à 4 p. c. émis en 1871.

TAUX MOYEN MENSUEL DU COURS DES FONDS DE LA DETTE PUBLIQUE, DE 1858 A 1871.

4 1/2 %.

MOIS.	1858.	1859.	1860.	1865.	1866.	1867.	1868.	1869.	1870.	1871.
Janvier	97.89	98.72	98.28	100.02	99.39	98.78	99.77	102.25	103.46	102.45
Février	98.29	98.36	97.61	100.03 1/2	99.92	98.96	100.10	102.55	103.60	102.87
Mars	98.36 1/2	97.38	97.33	100.09	100.»	99.08	100.24	102.40	103.97	102.»
Avril	98.51	95.06	96.79	100.11	99.56	98.08	100.62	102.35	103.82	102.04
Mai.	98.67	88.95	96.97	99.78	96.»	98.69	100.98	102.35	103.74	102.63
Juin	98.14 1/2	91.92 1/2	96.47	99.41	95.01	99.18	101.42	102.68	103.72	102.31
Juillet	98.85	96.68	96.89 1/2	99.52	97.»	99.69	101.21	102.71	98.92	102.20
Août	99.10 1/2	97.70	96.84	99.12	97.85	99.84	101.14	102.93	97.57	102.26
Septembre	99.34	97.95	96.53	99.38	98.90	99.94	101.91	102.88	99.21	102.49
Octobre	99.67	98.28	97.69	99.16 1/2	98.62	99.82	101.19	103.04	101.52	102.28
Novembre	99.82	98.84 1/2	97.93	99.14	98.60	99.96	101.69	103.13	102.03	102.34
Décembre	99.68	98.79	98.04	98.67	98.59	99.83	101.83	103.36	102.09	102.60
Moyenne par année	98.61	97.39	97.28	99.54	98.29	99.31	101.»	102.72	101.97	102.37

TAUX MOYEN MENSUEL DES COURS DES FONDS DE LA DETTE PUBLIQUE,

pendant les années 1840, 1850, 1870 et 1871.

MOIS.	5 %	2 1/2 %				3 %				4 %				4 1/2 %		
	1840.	1840.	1850.	1870.	1871.	1840.	1850.	1870.	1871.	1840.	1850.	1870. (1)	1871. (2)	1850.	1870.	1871.
Janvier	100.96	53.42	50.84	63.19	63.40	70.95	65.97	90.69	91.89	92.70	84.70	»	»	90.43	103.46	102.45
Février	101.15	54.03	50.27	63.06	63.01	71.94	65.44	90.75	92.»	93.96	84.97	»	»	90.19	103.60	102.87
Mars	101.98	55.33	49.27	63.19	62.12	73.98	64.19	91.10	92.10	95.41	»	»	»	89.60	103.97	102.»
Avril	102.52	56.»	49.06	63.23	62.08	74.25	62.66	91.55	92.50	96.16	84.»	»	»	88.84	103.82	102.04
Mai	102.72	56.23	49.01	62.98	62.08	74.06	62.58	92.04	92.53	»	83.14	»	»	88.84	103.74	102.63
Juin	303.40	56.60	50.37	63.20	61.99	74.44	63.15	92.43	93.»	»	82.73	»	»	89.80	103.72	102.31
Juillet	103.51	59.71	50.88	60.44	61.90	76.21	64.22	88.75	94.48	98.92	84.11	»	»	91.85	98.92	102.20
Août	99.83	»	50.27	57.90	61.70	69.15	64.35	85.20	96.75	92.33	85.44	»	96.37	91.01	97.57	102.26
Septembre	96.50	»	49.95	58.65	62.01	65.20	63.50	86.65	96.93	88.67	84.87	»	96.»	90.84	99.21	102.49
Octobre	93.77	48.»	49.66	61.45	61.67	62.61	63.89	88.10	96.98	»	85.»	»	95.92	90.37	101.52	102.28
Novembre	96.83	52.»	48.79	62.07	61.08	67.98	62.75	89.»	96.72	86.83	84.89	»	96.52	89.50	102.03	102.34
Décembre	96.84	53.»	49.45	61.50	61.27	68.85	63.30	89.80	96.75	88.30	84.05	»	96.79	89.42	102.09	102.60
Moyenne p ^r année. . .	100.00	54.44	49.80	61.74	62.03	70.80	63.83	89.67	94.39	92.58	84.35	»	96.32	90.06	101.97	102.37

(1) Le 4 p. e. de 1836 a. été remboursé à partir du 1^{er} juillet 1860, en vertu de la loi du 12 juin de cette année.

(2) Emprunt nouveau, émis en 1871.

III

ÉTAT AGRICOLE, INDUSTRIEL & COMMERCIAL.

	1849-50.	1859-60.	1864-65.	1868-69.	1869-70.	1870-71.	1871-72.	1872-73.
Ecole de médecine vétérinaire de Bruxelles	(1)	64	70	73	78	83	83	83
Institut agricole de Gembloux	(2)	(3)	42	52	79	61	71	72
Ecole pratique d'horticulture de Vilvorde.	20	26	25	27	26	30	27	29
Ecole pratique d'horticulture de Gendbrugge.	23	16	15	13	13	9 (4)	» (4)	»
Ecole d'horticulture de l'Etat à Gand	»	»	»	»	»	»	10	22
TOTAUX.	43 (3)	106	152	165	196	183	191	206

ADMISSION DES ÉLÈVES.—DIPLOMES ET CERTIFICATS DE CAPACITÉ.

	1850.		1860.		1865.		1869.		1870.		1871.		1872.	
	Récipiendaires.		Récipiendaires.		Récipiendaires.		Récipiendaires.		Récipiendaires.		Récipiendaires.		Récipiendaires.	
	Inscrits.	Admis.	Inscrits.	Admis.	Inscrits.	Admis.	Inscrits.	Admis.	Inscrits.	Admis.	Inscrits.	Admis.	Inscrits.	Admis.
Examens d'admission à l'école vétérinaire.	(*)	(*)	(*)	15	34	18	48	25	33	17	39	22	36	19
Diplômes de candidat vétérinaire.	21	12	21	14	20	13	15	14	16	13	21	15	23	13
Diplômes de médecin vétérinaire	13	11	16	12	21	19	16	13	16	16	19	13	15	12
Examens d'admission à l'institut agricole	»	»	16	16	20	20	24	23	28	28	33	33	34	34
Diplômes d'ingénieur agricole.	»	»	»	»	8	8	8	6	9	9	10	10	7	7
Certificats de capacité accordés aux élèves qui ont terminé leurs études à l'école de Vilvorde.	»	»	(*)	8	10	10	7	7	6	6	7	7	6	6
Certificats id. à l'école de Gendbrugge	»	»	(*)	6	5	5	»	»	1	1	1	1	»	»
Certificats id. délivrés aux jardiniers.	»	»	(*)	18	216	96	127	47	96	54	103	30	75	28
Certificats id. aux maréchaux-ferrants	»	»	(*)	25	86	52	86	46	107	56	111	60	103	73

(1) Les archives nécessaires pour donner ces renseignements ont été détruites.

(2) L'institut a été fondé en 1860.

(3) Sans l'école vétérinaire.

(4) L'école d'horticulture de Gendbrugge a été fermée au commencement de l'année 1871, et transférée en vertu d'un arrêté royal du 15 septembre 1871 au Jardin Botanique de la ville de Gand. L'école d'horticulture de l'Etat à Gand a été définitivement réorganisée par un arrêté royal du 8 août 1872.

(*) Les archives nécessaires pour donner ces renseignements ont été détruites.

RELEVÉ DES TERRAINS COMMUNAUX INCULTES MIS EN VALEUR.

ET DES BOIS COMMUNAUX DONT LE DÉFRICHEMENT A ÉTÉ AUTORISÉ DEPUIS 1847. (1)

	ANVERS.	BRABANT.	FLANDRE OCCIDENTALE	FLANDRE ORIENTALE.	HAINAUT.	LIÉGE.	LIMBOURG.	LUXEMBOURG.	NAMUR.	LE ROYAUME.
	h. a. c.	h. a. c.	h. a. c.	h. a. c.	h. a. c.	h. a. c.	h. a. c.	h. a. c.	h. a. c.	h. a. c.
I. Étendue de bruyères non cultivées, et de terrains vagues appartenant aux communes en 1846.	22,464 12 43	66 28 12	944 09 42	63 64 60	793 91 48	18,481 02 76	57,699 64 13	50,547 77 95	11,836 29 75	162,896 80 64
II. Terrains communaux incultes convertis, de 1847 à 1872 :										
A. En terres arables.	1,038 69 96				515 71 77	4,240 24 53	2,183 39 50	15,191 66 66	6,315 74 65	29,485 47 07
B. En prairies.	1,040 19 05				246 00 35	339 16 22	2,756 18 80	223 32 97	350 02 48	4,954 89 87
C. En bâtisses, jardins, etc.	29 95 87				12 94 63	146 60 62	23 99 01	20 51 77	38 13 55	272 15 45
D. En bois.	7,230 90 82				17 74 04	4,072 67 34	12,588 39 37	6,692 87 88	2,106 91 80	32,709 51 25
TOTAUX.	9,339 75 70	(2)	(2)	(2)	792 40 79	8,798 68 71	17,551 96 68	22,128 39 28	8,810 82 48	68,496 05 78

RELEVÉ DES AUTORISATIONS DE DÉBOISEMENT ACCORDÉES AUX COMMUNES. (3)

	h. a.	h. a.	h. a.	h. a.	h. a.	h. a.	h. a.	h. a.	h. a.	h. a.
I. Étendue des bois, forêts, taillis, sapinières, oseraies (statistique agricole de 1846).	35,789 56	32,504 94	28,523 70	21,809 82	55,151 57	42,318 32	18,923 64	141, 125 45	109,519 10	485,666 10
II. Déboisement de bois communaux autorisé de 1847 à 1872.	13 11 15	25 20 80	»	»	364 61 12	1,741 02 58	102 78 87	1,944 84 88	5,329 53 25	9,521 12 65

N. B. En 1846, le territoire de la Belgique comprenait encore 290,003 hectares de bruyères non cultivées et de terrains vagues. L'étendue de ces terrains, appartenant aux communes, s'élevait à 162,896 hectares. (1) D'après le bulletin du conseil supérieur d'agriculture. De 1847 à 1872 le Gouvernement a autorisé le défrichement de 92,387 hectares, 7 ares, 59 centiares de terrain incultes. — Le présent tableau indique l'étendue de ces terrains qui ont été mis en valeur. (2) Les terrains incultes existant avant 1847 dans cette province doivent être considérés comme étant mis en valeur. Ou manque de renseignements précis sur la nature de la culture à laquelle ils sont affectés. (3) En 1846, le territoire de la Belgique comprenait environ 485,666 hectares de bois. L'étendue de ces bois appartenant aux communes, était de 128,802 hectares.

	ANVERS.		BRABANT.		FLANDRE OCCIDENTALE.			
	hect.	a.	hect.	a.	hect.	a.		
1° Céréales et farineux : A. Froment	{ 1856.	9,686 15	56,123 04	50,631 52	{ 1866.	10,776 95	59,893 50	50,318 48
B. Epeautre	{ 1856.	6.05	28 78	768 62	{ 1866.	13 97	128 06	297 37
C. Méteil	{ 1856.	721 55	3,447 48	3,520 32	{ 1866.	616 87	2,702 32	3,478 38
D. Seigle	{ 1856.	44,523 11	52,300 71	35,784 63	{ 1866.	47,580 15	52,268 46	35,039 25
E. Sarrasin	{ 1856.	6,543 40	2,922 57	2,121 49	{ 1866.	5,809 06	2,511 04	2,149 83
F. Orge	{ 1856.	4,225 83	4,917 17	8,452 05	{ 1866.	4,095 »	5,414 86	8,150 73
G. Avoine	{ 1856.	13,289 04	26,919 90	14,048 80	{ 1866.	13,157 95	26,696 49	15,853 14
2° Plantes légumineuses : A. Fèves et féveroles	{ 1856.	974 45	4,090 85	15,921 60	{ 1866.	656 15	2,423 22	10,486 56
B. Pois, vesces et mélanges. {	1856.	306 37	1,309 81	2,973 61	1866.	249 69	1,009 81	3,101 84
3° Plantes industrielles : A. Colza	{ 1856.	1,485 08	5,575 39	9,275 06	{ 1866.	920 63	5,388 09	11,243 93
B. Lin	{ 1856.	1,064 19	2,157 60	10,843 60	{ 1866.	3,866 79	4,793 71	16,430 89
C. Betteraves à sucre	{ 1856.	56 76	1,615 70	234 38	{ 1866.	621 59	2,564 43	533 24
D. Chanvre, houblon, chi- corée, tabac, garance, chardons cardères	{ 1856.	477 01	1,387 16	2,419 80	{ 1866.	285 78	1,882 80	4,776 41
4° Racines et fourrages : A. Pommes de terre	{ 1856.	14,778 35	27,311 10	21,944 96	{ 1866.	17,155 28	30,594 49	24,483 95
B. Navets, carottes, panais, betteraves fourragères. {	1856.	652 97	4,279 99	6,038 03	1866.	1,044 95	5,878 64	6,949 33
C. Trèfles, luzerne, sain- foin, spergule etc. . . .	{ 1856.	12,229 90	28,440 37	15,207 20	{ 1866.	13,637 10	28,148 91	16,056 76
5° Prairies permanentes : { Prairies fauchées, patu- rages et vergers	{ 1856.	26,445 65	27,794 49	57,638 17	{ 1866.	32,098 28	31,614 74	62,048 63
6° Jachères	{ 1856.	643 86	2,124 42	4,818 47	{ 1866.	1,060 59	1,276 78	3,185 59
7° Jardins légumiers	{ 1856.	3,292 02	6,242 23	3,372 22	{ 1866.	3,613 94	5,859 27	4,005 49
Étendue du domaine agricole	{ 1856 (2)	142,307 74	258,988 76	266,014 53	{ 1866 (3)	253,368 93	302,354 20	301,849 96
Biens exploités	{ à titre de propriété ou d'usufruit	{ 1856.	38,503 83	78,147 52	{ 1866.	137,976 »	113,056 »	36,491 11 56,337 »
	{ à titre de location	{ 1856.	103,803 91	180,041 24	{ 1866.	115,393 »	188,698 »	229,523 42 245,513 »

(1) Extrait de la statistique agricole de 1856 et de celle de 1866.

(2) Non compris les bois et les terrains vagues.

(3) Y compris les bois et les terrains vagues.

FLANDRE ORIENTALE.	HAINAUT.	LIÈGE.	LIMBOURG.	LUXEMBOURG.	NAMUR.	LE ROYAUME.
hect. a. 29,645 23 30,690 29	hect. a. 62,431 42 69,714 31	hect. a. 24,947 » 26,236 55	hect. a. 14,098 62 15,159 16	hect. a. 5,414 06 4,398 39	hect. a. 14,388 72 16,354 51	hect. a. 267,365 76 283,542 14
218 95 229 85	5,365 21 5,836 05	11,503 69 10,907 91	209 48 431 72	5,802 99 7,189 26	34,449 41 39,247 64	58,443 18 64,341 83
9,842 64 9,579 55	10,103 04 5,179 48	3,077 58 2,304 80	303 76 177 47	6,857 45 8,547 17	3,536 69 2,841 86	41,410 51 35,487 90
50,893 46 50,133 55	27,486 54 25,062 42	17,266 67 17,359 34	36,505 35 30,581 34	12,650 31 11,739 75	14,685 30 13,202 15	202,102 08 288,966 41
8,281 96 6,399 24	52 48 294 70	29 21 109 00	3,856 25 3,778 66	629 77 287 75	63 90 96 09	24,501 03 21,435 37
8,627 09 9,278 45	8,780 42 8,253 69	3,310 86 2,726 24	1,220 72 685 49	2,379 37 2,054 54	2,673 03 2,958 82	44,586 54 43,617 82
16,243 69 16,811 54	30,648 15 32,315 31	26,163 99 25,335 01	14,259 04 12,448 40	31,539 66 36,510 52	46,056 48 50,615 53	219,168 75 229,743 89
4,792 85 2,459 29	9,240 93 4,510 37	2,879 12 1,439 35	1,173 84 773 70	312 19 208 36	2,984 35 1,306 75	42,370 18 24,263 75
924 41 631 66	2,280 68 2,205 50	2,242 45 2,225 62	1,258 31 662 67	1,017 26 1,117 67	3,501 92 2,440 79	15,814 82 13,645 25
4,329 75 3,793 51	4,418 31 3,037 43	334 11 167 83	763 67 479 96	474 69 889 50	448 78 491 89	27,104 84 26,412 77
11,296 15 16,821 90	4,981 23 10,638 07	198 55 396 96	531 98 555 54	134 10 638 51	729 30 2,902 85	32,836 70 57,945 22
193 54 316 95	4,587 81 9,404 64	481 46 3,018 89	506 82 1,193 56	» 79 18	117 39 282 10	7,793 86 18,074 58
1,929 32 3,017 26	1,761 50 2,295 61	331 63 475 51	383 42 383 52	325 07 408 75	243 49 250 15	9,258 40 13,775 79
25,420 89 29,003 46	13,531 07 15,457 98	12,783 90 15,029 37	9,534 63 11,211 17	12,518 44 14,140 49	11,914 08 14,321 34	149,737 42 171,397 53
5,177 88 3,682 81	4,525 84 3,957 87	2,141 42 3,460 01	1,085 60 1,370 49	448 45 849 23	1,032 49 1,613 28	25,382 67 28,806 61
19,843 87 20,834 13	30,957 02 31,924 73	15,566 60 15,021 74	8,907 43 8,535 87	7,993 68 15,938 18	21,496 04 27,465 86	160,642 11 177,563 28
26,043 35 33,087 49	40,729 98 45,291 10	45,902 58 53,412 09	27,186 10 29,998 41	35,895 19 49,627 42	24,862 89 28,626 89	312,498 40 365,805 05
1,374 56 1,400 96	6,724 64 3,898 74	7,026 63 4,480 58	2,211 63 3,399 68	18,874 31 17,927 45	20,619 63 17,261 35	64,418 15 53,891 72
3,323 60 4,607 62	6,606 65 6,859 13	4,487 15 4,395 60	1,959 37 2,179 30	1,858 95 1,905 14	4,158 88 3,934 17	35,281 07 37,329 66
228,383 99 267,182 98	275,212 92 336,225 28	180,474 60 267,300 67	125,956 02 205,347 43	145,215 94 390,677 48	207,962 77 339,446 98	1,830,517 27 2,663,753 91
57,008 08 81,309 »	98,162,42 148,683 »	67,138 90 144,075 »	57,473 86 129,847 »	110,191 16 332,835 »	85,174 76 195,077 »	628,291 64 1,339,795 »
171,375 11 185,874 »	177,050 50 187,542 »	113,335 70 123,226 »	68,482 16 75,500 »	35,024 78 57,842 »	122,788 01 144,370 »	1,201,424 83 1,323,958 »

PRODUIT MOYEN, PAR HECTARE CULTIVÉ, DES PRINCIPALES DENRÉES ALIMENTAIRES ET AUTRES. (1)

		1850.	1860.	1865.	1869.	1870.	1871.	1872.
1° Céréales et farineux.	A. Froment d'hiver, grains hect.	19	20.89	20.05	21.17	21.15	14.73	22.24
	B. Épeautre (grain vêtu), grains »	—	34.04	30.14	33.80	30.26	19.30	38.56
	C. Seigle, grains. »	20	21.87	20.40	20.37	20.54	15.87	23.48
	D. Sarrasin, grains. »	21	18.62	28.13	17.87	19.34	26.17	18.48
	E. Orge d'hiver, grains »	27	29.42	30.30	32.07	30.58	33.70	32.23
	F. Avoine, grains »	31	36.38	32.91	34.62	31.95	41.18	35.62
2° Plantes légumineuses	A. Féveroles »	17	17.72	17.45	22.19	16.58	24.24	22.35
	B. Pois de campagne, grains. »	16	13.50	14.47	19.75	18.04	21.86	19.60
3° Plantes industrielles	A. Colza d'hiver. »	21	17.12	12.89	19.30	16.77	»	24.76
	B. Lin { filasse kil.	384	500	310	495	407	573	577
	{ graine hect.	6	5.44	5.05	6.17	6.01	7.02	7.14
	C. Betteraves à sucre kil.	—	26,302	40,034	30,187	33,285	31,582	34,292
4° Racines fourragères	A. Pommes de terre »	7,284	9,488	14,129	13,125	13,268	9,358	15,002
	B. Trèfles. »	19,119	22,820	18,041	20,927	17,884	18,538	21,327
	C. Betteraves pour le bétail. »	—	24,499	38,389	30,330	31,999	33,322	33,938
5° Prairies permanentes (produit)	»	3,350	4,175	2,517	4,130	2,902	3,747	4,403

(1) Extrait du bulletin du conseil supérieur d'agriculture.

PROVINCES.	1846.		1856.		1866.	
	VALEUR VÉNALE.	PRIX des FERMAGES.	VALEUR VÉNALE.	PRIX des FERMAGES.	VALEUR VÉNALE.	PRIX des FERMAGES.
Anvers.	2,257	60	2,992	75	3,422	92
Brabant	3,284	83	4,305	100	5,210	135
Flandre occidentale	2,399	74	3,185	83	4,229	102
Flandre orientale	3,139	87	4,339	106	5,731	130
Hainaut.	3,691	95	4,421	110	5,402	135
Liège	2,797	81	3,596	101	4,239	124
Limbourg	1,650	53	2,183	62	3,085	90
Luxembourg	758	33	1,043	39	1,403	44
Namur	1,824	50	2,464	64	2,790	77
LE ROYAUME.	2,421	68	3,171	82	3,946	103

RÉGIONS AGRICOLES.

Etendue territoriale, par province, d'après le recensement de 1866. ⁽²⁾

PROVINCES.	RÉGION.						
	Foldéricienne.	Sablouneuse. (3)	Sablo-limoneuse.	Limoneuse.	Condruisienne. (4)	Ardennaise.	Luxembourgeoise ou jurassique. (5)
	Hectares.	Hectares.	Hectares.	Hectares.	Hectares.	Hectares.	Hectares.
Anvers	9,679	273,494	»	»	»	»	»
Brabant.	»	16,000	230,402	81,294	»	»	»
Flandre occidentale.	69,378	136,570	»	117,519	»	»	»
Flandre orientale.	18,247	232,314	»	49,434	»	»	»
Hainaut.	»	»	28,221	257,936	80,604	5,401	»
Liège.	»	»	»	78,469	146,480	64,438	»
Limbourg	»	159,658	»	81,576	»	»	»
Luxembourg	»	»	»	»	44,111	303,249	94,416
Namur	»	»	11,609	30,197	277,136	47,083	»
LE ROYAUME.	97,304	818,036	270,232	696,425	548,331	420,171	94,416

(1) Renseignements extraits des volumes du recensement agricole.

(2) Voir la carte figurative à la fin du volume.

(3) Qui comprend les dunes, la Flandre et la Campine.

(4) Comprenant la zone condruisienne, proprement dite et le pays de Herve ou de Limbourg.

(5) Qui comprend trois zones : la première, calcareuse, la seconde, argileuse et la troisième, sablonneuse.

		ANVERS.		BRABANT.		FLANDRE OCCIDENT.		FLANDRE ORIENTALE.	
		De 3 ans au-dessous.	Au-dessus de 3 ans.	De 3 ans et au-dessous.	Au-dessus de 3 ans.	De 3 ans et au-dessous.	Au-dessus de 3 ans.	De 3 ans et au-dessous.	Au-dessus de 3 ans.
CHEVAUX.	Recensement de 1856.	1,248	14,790	9,187	35,655	5,146	21,579	5,699	23,899
	Id. 1866.	1,687	15,404	8,055	34,951	5,060	23,254	5,048	25,508
		de 2 ans et au-des- sous.	au-dessus de 2 ans.	de 2 ans et au-des- sous.	au-dessus de 2 ans.	de 2 ans et au-des- sous.	au-dessus de 2 ans.	de 2 ans et au-des- sous.	au-dessus de 2 ans.
BÊTES A CORNES.	Recensement de 1856.	40,022	87,453	52,721	123,018	56,194	103,659	75,877	116,926
	Id. 1866.	47,230	80,056	55,973	122,560	63,746	105,891	81,777	115,634
MOUTONS.	Recensement de 1856.	27,246		32,538		31,857		45,355	
	Id. 1866.	26,613		41,813		33,541		50,252	
PORCS.	Recensement de 1856.	31,043		71,585		48,413		77,570	
	Id. 1866.	41,859		89,998		77,478		118,489	
TOTAL.	Recensement de 1856.	202,702		324,704		266,848		345,326	
	Id. 1866.	212,849		353,350		308,970		396,708	

NOMBRE DES FOI

PROVINCES.	1855.				1860.	
	Hebdoma- daires.	Mensuels.	Annuels.	TOTAL.	Hebdoma- daires.	Mensuels.
Anvers	55	5	99	159	66	12
Brabant.	47	1	72	120	49	3
Flandre occidentale	75	8	110	193	77	9
Flandre orientale	58	4	191	253	62	5
Hainaut.	114	15	154	283	125	16
Liège	30	3	231	264	31	7
Limbourg	27	1	104	132	30	1
Luxembourg	5	1	208	214	5	1
Namur	22	2	142	166	28	5
LE ROYAUME	433	40	1,311	1,784	473	59

(1) D'après les statistiques agricoles de 1856 et de 1866.

HAINAUT.		LIÈGE.		LIMBOURG.		LUXEMBOURG.		NAMUR.		LE ROYAUME.		PAR 100 HABITANTS.
De 3 ans et au-dessous.	Au-dessus de 3 ans.	De 3 ans et au-dessous.	Au-dessus de 3 ans.	De 3 ans et au-dessous.	Au-dessus de 3 ans.	De 3 ans et au-dessous.	Au-dessus de 3 ans.	De 3 ans et au-dessous.	Au-dessus de 3 ans.	De 3 ans et au-dessous.	Au-dessus de 3 ans.	
13,270 12,597	44,507 46,603	7,522 5,898	21,398 23,248	4,047 3,648	12,804 13,282	5,143 6,065	16,279 18,342	11,313 10,669	23,825 23,844	62,575 58,727	214,736 224,436	6 6
de 2 ans et au-dessous.	au-dessus de 2 ans.	de 2 ans et au-dessous.	au-dessus de 2 ans.	de 2 ans et au-dessous.	au-dessus de 2 ans.	de 2 ans et au-dessous.	au-dessus de 2 ans.	de 2 ans et au-dessous.	au-dessus de 2 ans.	de 2 ans et au-dessous.	au-dessus de 2 ans.	
44,677 42,259	103,896 101,110	36,970 36,339	76,931 77,206	32,620 37,217	62,139 56,873	53,567 53,441	86,078 70,546	39,358 35,229	65,543 60,358	432,006 452,211	825,643 790,234	29 26
87,494 102,375		83,180 71,377		48,794 49,579		125,540 110,629		101,481 99,918		583,485 586,097		12 12
40,458 52,359		70,022 88,281		40,135 54,777		38,375 59,081		39,917 49,979		458,418 632,301		10 13
334,302 357,303		296,023 302,349		200,539 215,376		324,982 317,104		281,437 279,997		2,576,863 2,744,006		

RES ET MARCHÉS.

		1865.				1872.			
Annuels.	TOTAL.	Hebdomadaires.	Mensuels.	Annuels.	TOTAL.	Hebdomadaires.	Mensuels.	Annuels.	TOTAL.
102	180	72	15	105	192	74	35	50	159
74	126	56	4	78	138	41	2	66	109
116	202	81	9	116	206	59	25	121	205
197	264	64	8	209	281	57	17	160	234
158	299	129	29	166	324	111	20	119	250
242	280	33	7	248	288	18	41	215	274
106	137	30	1	130	161	17	»	127	144
227	233	5	1	247	253	4	7	175	186
160	193	31	13	199	243	260	210	1	471
1,382	1,914	501	87	1,498	2,086	641	357	1,034	2,032

PROVINCES.	CHEVAUX ADULTES DU PAYS.		POULAINS.		VACHES LAITIÈRES.		
	Nombre d'animaux vendus.	Prix moyen.	Nombre d'animaux vendus.	Prix moyen.	Nombre d'animaux vendus.	Prix moyen.	
ANVERS	1860	579	485	1	400	22,232	255
	1865	(2)	(2)	(2)	(2)	14,924	»
	1872	1,060	357	30	212	24,561	337
BRABANT.	1860	2,237	539	544	350	41,969	252
	1865	(2)	(2)	(2)	(2)	49,244	230
	1872	4,163	640	345	332	44,006	335
FLANDRE OCCID.	1860	834	587	442	416	14,904	324
	1865	(2)	(2)	(2)	(2)	10,774	307
	1872	2,874	657	1,598	302	9,954	426
FLANDRE ORIENT.	1860	4,438	457	1,136	258	17,153	302
	1865	(2)	(2)	(2)	2	17,394	286
	1872	3,326	562	778	357	14,824	412
HAINAUT.	1860	3,655	433	472	315	14,143	298
	1865	(2)	(2)	(2)	(2)	15,035	285
	1872	2,979	506	323	419	8,025	405
LIÈGE.	1860	1,744	513	553	228	9,950	259
	1865	(2)	(2)	(2)	(2)	3,010	254
	1872	5,517	785	978	454	10,963	480
LIMBOURG.	1860	3,175	432	615	178	14,729	192
	1865	(2)	(2)	(2)	(2)	3,600	153
	1872	3,038	597	673	378	10,529	305
LUXEMBOURG.	1860	4,294	516	1,435	250	10,830	157
	1865	(2)	(2)	(2)	(2)	12,686	143
	1872	4,682	490	964	302	14,396	255
NAMUR.	1860	2,315	530	424	244	4,116	212
	1865	(2)	(2)	(2)	(2)	5,557	169
	1872	3,960	599	400	329	3,985	322
LE ROYAUME	1860	23,271	499	5,622	293	150,026	250
	1865	(2)	(2)	(2)	(2)	132,224	228
	1872	32,199	577	6,089	342	141,243	364

(1) Extrait du Bulletin du conseil supérieur d'agriculture.

(2) Les renseignements manquent ou ce qui concerne les chevaux pour 1865

BŒUFS.		GÉNISSES.		BOUVILLONS.		VEAUX.		MOUTONS.		AGNEAUX.	
Nombre d'animaux vendus.	Prix moyen.	Nombre d'animaux vendus.	Prix moyen.	Nombre d'animaux vendus.	Prix moyen.	Nombre d'animaux vendus.	Prix moyen.	Nombre d'animaux vendus.	Prix moyen.	Nombre d'animaux vendus.	Prix moyen.
2,938	318	21,368	140	3,629	102	7,259	77	"	"	"	"
3,184	"	15,442	"	2,629	"	6,710	"	"	"	"	"
3,431	446	20,711	256	940	126	17,657	96	6	44	"	"
11,563	295	21,464	186	3,087	123	23,290	73	27,664	34	"	"
17,250	287	25,436	164	3,155	110	31,251	59	"	"	"	"
20,055	534	27,599	370	3,543	380	27,694	141	51,698	38	"	"
5,400	385	10,768	272	728	190	2,940	99	1,620	51	"	"
4,796	357	12,073	247	1,015	132	3,223	79	"	"	"	"
6,814	478	8,144	341	5,854	304	1,815	99	891	45	58	30
730	287	23,257	218	6,559	131	6,800	42	1,944	36	"	"
1,022	264	24,704	201	5,637	110	5,855	43	"	"	"	"
1,873	311	17,065	297	4,669	147	5,513	64	832	48	172	17
1,505	342	2,549	169	195	206	3,669	52	2,349	43	"	"
1,122	335	3,271	208	445	138	4,383	103	"	"	"	"
1,516	484	1,898	288	457	305	2,509	148	201	48	4	40
3,225	338	4,830	174	1,767	172	3,001	47	2,155	35	"	"
1,252	319	1,843	189	859	213	1,415	50	"	"	"	"
5,053	487	7,276	175	3,095	514	2,979	59	484	44	"	"
3,008	266	4,274	136	1,857	126	2,563	40	3,974	20	"	"
2,065	222	1,580	111	1,463	98	644	33	"	"	"	"
3,193	361	3,912	207	1,016	170	2,773	59	2,200	40	500	16
4,567	190	5,919	92	3,300	81	1,021	24	4,000	22	3,300	13
4,390	182	6,305	80	3,569	60	586	19	"	"	"	"
5,968	323	8,369	165	4,992	148	876	54	2,430	32	3,747	23
1,583	253	1,509	164	181	141	137	21	"	"	"	"
1,946	201	1,355	130	600	110	3,838	28	"	"	"	"
2,566	407	1,226	254	588	232	49	82	"	"	"	"
34,519	297	95,938	239	21,303	141	50,680	52	43,706	30	3,300	13
37,027	270	92,009	166	19,372	122	57,905	51	"	"	"	"
50,469	425	96,200	260	25,154	258	61,865	802	58,742	42	4,481	25

PRIX MOYENS DES PRINCIPAUX PRODUITS AGRICOLES. (1)

		1840.	1850.	1860.	1865.	1869.	1870.	1871.	1872.
I. DENRÉES.									
Froment	Par 100 kil.	28.73	20.95	31.15	23.11	27.61	29.34	36.26	33.35
Seigle	»	19.16	14.49	21.36	15.80	21.02	21.10	26.03	20.26
Méteil	»	23.58	16.41	25.18	18.44	23.69	24.52	31.50	26.15
Épeautre	»	»	»	21.63	17.41	20.65	20.76	27.35	23.59
Sarrasin	»	19.44	15.22	22.98	18.34	25.49	24.40	26.30	21.25
Avoine	»	18.09	13.40	20.57	17.77	21.58	21.24	22.07	15.97
Orge	»	21. »	15.06	23.52	18.25	23.13	22.49	24.58	19.01
Pois	»	»	»	26.47	21.54	24.80	24.59	28.68	21.48
Féveroles	»	»	»	22.26	20.10	24.72	24.79	27.03	21. »
Lin graines de).	»	»	»	34.48	37.22	38.85	36.01	39.11	37.67
Colza graines de	»	»	»	38.02	45.24	39.90	45.04	48.53	38.21
Pommes de terre	»	6.79	6.92	8.39	5.90	6.06	8.47	9.51	7.99
Paille	»	4.45	3.32	4.05	4.98	5.73	6.37	9.85	6.32
Foin	»	6.73	5.67	6.39	10.40	9.09	10.39	13.89	8.22
Houblon	»	»	»	206. »	225. »	112. »	88. »	150. »	128. »
Beurre	»	»	»	2.13	2.55	2.63	2.97	3.08	2.77
				1863. (2)	1865.	1869.	1870.	1871.	1872.
II. VIANDE (MARCHÉ DE BRUXELLES.)									
Bœufs	{ Sur pied.	Par kil.	» .69 (3)	» .71	» .80	» .81	» .91	» .96	
	{ Viande dépécée	»	1.27	1.38	1.41	1.50	1.65	1.73	
Taureaux	{ Sur pied.	»	» .58	» .60	» .60	» .68	» .78	» .80	
	{ Viande dépécée	»	1.08	1.14	1.17	1.28	1.43	1.48	
Vaches et génisses.	{ Sur pied.	»	» .60	» .62	» .66	» .71	» .79	» .81	
	{ Viande dépécée	»	1.12	1.16	1.29	1.33	1.45	1.53	
Veaux	{ Sur pied.	»	» .78	» .97	» .97	1.01	1.12	1.18	
	{ Viande dépécée	»	1.16	1.28	1.53	1.61	1.79	1.87	
Moutons	{ Sur pied.	»	» .61	» .63	» .71	» .73	» .77	» .79	
	{ Viande dépécée	»	1.25	1.22	1.36	1.33	1.53	1.58	
Porcs	{ Sur pied.	»	» .92	» .82	1.15	1.11	1.12	1.19	
	{ Viande dépécée	»	1.31	1.26	1.62	1.57	1.60	1.71	

(1) Renseignements pris dans le Bulletin du conseil supérieur d'agriculture.
 (2) Les renseignements manquent pour les années antérieures.
 (3) Prix de revient à l'abattoir et non chez les bouchers.

ANIMAUX ATTEINTS DE MALADIES CONTAGIEUSES.

Relevé dressé d'après les déclarations faites aux autorités. (1)

	1850.	1860.	1865.	1869.	1870.	1871.	1872.
Chevaux. — Morve et farcin.	989	918	696	475	436	463	294
Bêtes à cornes							
{ Pleuropneumonie	2,745	2,775	2,428	1,502	2,149	1,599	1,595
{ Typhus contagieux.	»	»	454	»	35	333	164
Moutons.	907	8	8	13	151	6	»
Porcs.	136	23	16	12	17	»	»
Chèvres.	»	»	»	»	»	6	»
TOTAUX. . .	4,777	3,724	3,602	2,002	2,788	2,407	2,053

(1) Extrait du *Bulletin du conseil supérieur d'agriculture.*

CARRIÈRES. — *Nombre de carrières et valeur des produits.*

	1858.	1860.	1865.	1868.	1869.	1870.	1871.
Nombre de carrières	1,248	1,412	1,673	1,790	2,361	2,319	2,788
Valeur des produits Fr.	13,997,182	17,393,574	25,112,286	26,090,527	27,289,509	30,170,657	31,386,590

USINES SIDÉRURGIQUES EN ACTIVITÉ. — *Production et valeur des produits.*

DÉSIGNATION DES USINES.	1850.	1860.	1865.	1868.	1869.	1870.	1871.	
Hauts-fourneaux (fonte)	{ Nombre de fourneaux Production Tonn. Valeur Fr.	41	51	56	39	47	48	
		144,452	319,943	470,767	435,754	534,319	565,234	609,230
		11,568,857	26,289,374	37,024,381	30,668,448	37,543,514	41,208,833	44,863,810
Fonderies	{ Nombre d'usines Production Tonn. Valeur Fr.	78	127	153	160	163	174	
		17,016	53,372	78,534	55,504	60,931	67,045	70,427
		3,055,777	10,478,303	13,170,923	10,345,303	11,539,619	12,396,984	13,464,047
Fabriques de fer	{ Nombre d'usines Production Tonn. Valeur Fr.	99	87	81	65	58	56	
		61,070	200,596	327,676	338,295	468,565	491,563	467,216
		11,848,652	37,859,585	60,005,336	56,011,575	78,808,331	85,778,351	84,244,683
Usines à ouvrir le fer	{ Nombre d'usines Production Tonn. Valeur Fr.	86	82	65	63	64	64	
		10,738	17,722	22,015	21,847	25,455	30,952	33,145
		3,844,481	6,446,605	6,924,161	6,521,442	7,615,888	9,616,385	11,852,997

MINES DE HOUILLE. — *Nombre et étendue; production et valeur.* (1)

	1840.	1850.	1860.	1865.	1868.	1869.	1870.	1871.
Nombre	299	310	290	288	285	285	285	284
Étendue (2). Hect.	123,933	130,569	127,950	134,297	135,212	140,640	140,868	141,202
Production Tonn.	3,929,962	5,820,588	9,610,895	11,840,603	12,298,589	12,943,994	13,697,110	13,733,176
Valeur Fr.	46,343,285	46,471,393	107,128,282	123,896,178	133,871,627	136,116,076	148,634,823	153,803,341

MINES MÉTALLIQUES. — *Production et valeur des produits.* (1)

	1850.	1860.	1865.	1868.	1869.	1870.	1871.	
FER (minéral lavé)	{ Quantité . . . Tonn.	68,088	809,176	1,018,231	519,740	628,046	654,332	697,272
	{ Valeur . . . Fr.	496,739	7,748,633	9,829,516	4,750,845	5,708,943	5,805,452	6,327,684
PYRITE (fer sulfuré)	{ Quantité . . . Tonn.	4,084	42,513	31,818	37,933	31,670	28,665	42,272
	{ Valeur . . . Fr.	37,062	1,253,109	640,493	833,575	662,865	620,513	901,038
CALAMINE	{ Quantité . . . Tonn.	62,193	48,857	41,528	52,214	49,584	41,316	41,159
	{ Valeur . . . Fr.	2,996,334	2,123,969	2,267,574	2,710,415	2,638,509	1,619,495	1,784,568
BLENDE	{ Quantité . . . Tonn.	7,308	17,284	14,657	16,485	17,334	15,783	19,970
	{ Valeur . . . Fr.	208,474	834,263	851,348	908,961	939,488	807,466	1,142,983
PLOMB (galène).	{ Quantité . . . Tonn.	3,854	9,980	14,658	15,390	15,304	13,380	11,549
	{ Valeur . . . Fr.	477,775	1,606,228	2,314,200	2,823,807	2,941,065	2,472,616	1,969,645

(1) Les chiffres de ce tableau sont puisés dans les publications statistiques sur les mines et notamment dans celle intitulée : *Renseignements statistiques recueillis par le département des travaux publics.*
 Cette dernière publication a été dressée au moyen d'éléments fournis par les ingénieurs des mines.
 (2) Étendue de la surface concédée et attribuée provisoirement.

USINES MINÉRALURGIQUES.

Usines pour le traitement de l'acier, du plomb, du cuivre, du nickel, de l'alun, du zinc et du verre. — Production et valeur des produits.

		1850.	1860.	1865.	1868.	1869.	1870.	1871.
ACIER.	Nombre d'usines	2	4	4	2	2	2	2
	Production Tonn.	"	3,172	3,061	2,510	5,490	9,563	8,900
	Valeur Fr.	"	849,000	1,216,850	986,324	2,190,000	2,427,357	3,170,000
CUIVRE.	Nombre d'usines	20	11	5	5	5	5	5
	Production Tonn.	911	1,004	1,824	1,881	2,011	2,121	2,562
	Valeur Fr.	2,177,050	2,694,380	4,728,000	4,524,500	4,576,000	4,905,000	5,468,000
PLOMB.	Nombre d'usines	8	10	9	9	8	9	9
	Production Tonn.	1,309	4,153	9,849	11,279	10,799	10,034	9,287
	Valeur Fr.	531,350	1,801,987	4,666,059	5,214,442	5,078,798	4,330,968	4,058,260
ZINC.	Nombre d'usines	19	23	19	20	20	20	20
	Production Tonn.	22,246	45,457	49,358	60,475	67,184	65,000	65,390
	Valeur Fr.	9,814,030	24,554,673	27,230,263	31,390,250	34,001,670	30,845,931	29,135,015
NICKEL.	Nombre d'usines	" (1)	" (1)	" (1)	1	1	1	1
	Production Tonn.	"	"	"	3,850	11,700	2 1/2	"
	Valeur Fr.	"	"	"	50,050	152,100	32,500	"
ALUN.	Nombre d'usines	2	1	1	1	1	1	1
	Production Tonn.	650	1,172	1,698	1,630	2,029	2,132	2,432
	Valeur Fr.	143,000	233,206	97,720	244,200	331,014	347,516	395,400
VERRE.	Nombre d'usines	35	45	56	62	62	65	68
	Valeur des produits. Fr.	8,278,260	18,512,000	19,279,900	25,664,450	28,652,500	28,764,500	31,879,800

(1) Ce n'est qu'à partir de 1866 que l'on a fabriqué du nickel en Belgique.

OUVRIERS.

Récapitulation générale des ouvriers employés à l'exploitation des carrières, des mines de houille et des mines métalliques, ainsi que ceux travaillant dans les usines minéralurgiques.

	1850.	1860.	1865.	1868.	1869.	1870.	1871.
Mines de houille.	47,949	78,232	82,368	89,382	89,928	91,993	94,286
Mines métalliques.	3,445	11,141	11,813	7,941	8,526	8,390	8,758
Carrières.	»	17,105	20,459	21,781	21,262	23,662	23,306
Usines.	13,181	24,593	31,313	31,181	36,979	37,945	39,006
TOTAUX.	64,575	131,071	145,953	150,285	156,695	161,990	165,356

MACHINES A VAPEUR. — *Nombre total et force en chevaux des moteurs (machines fixes, bateaux à vapeur, locomotives).*

	1850.	1860.	1863.	1865.	1866.	1867.	1868.	1869.	1870.	1871.
Nomb. total des appar. à vap. (1)	3,374	4,997	7,249	8,026	8,827	9,544	10,035	10,509	11,009	10,454
Force en chevaux	65,930	161,809	204,446	233,612	267,769	293,646	307,835	324,298	345,959	334,006

(1) On comptait en outre, en 1871, un certain nombre de chaudières de rechange et 439 simples générateurs.

242 BREVETS D'INVENTION, D'IMPORTATION ET DE PERFECTIONNEMENT.

Nombre des brevets délivrés chaque année depuis le 24 mai 1854, date de la loi nouvelle, jusqu'au 31 décembre 1871, ainsi que le montant des recettes.

ANNÉES.	NOMBRE DES BREVETS DÉLIVRÉS.	NATURE DES BREVETS.			SOMMES REÇUES.
		Invention.	Importation.	Perfectionnement.	
1854	1,028	385	482	161	18,468 71
1855	1,788	628	877	283	48,011 11
1856	1,578	604	786	188	56,953 50
1857	1,516	563	719	234	62,151 46
1858	1,529	641	643	245	72,576 54
1859	1,551	682	662	207	78,497 40
1860	1,719	678	774	267	84,825 08
1861	1,774	704	840	224	92,617 46
1862	1,724	697	822	205	98,910 00
1863	1,857	816	811	230	106,187 46
1864	1,548	702	617	229	110,820 00
1865	1,655	674	766	215	114,474 92
1866	1,707	718	779	270	116,187 46
1867	2,012	841	870	301	120,360 00
1868	2,026	814	952	260	125,950 09
1869	2,048	943	836	269	131,400 00
1870	1,516	663	668	185	120,710 00
1871	1,484	744	548	192	132,600 00
TOTAUX	30,120	12,497	13,458	4,165	1,690,801 19

BREVETS ANNULÉS DEPUIS 1854 JUSQU'A 1871 INCLUSIVEMENT.

ANNÉE DE LA DÉLIVRANCE DES BREVETS.	NOMBRE DES BREVETS DÉLIVRÉS.	NOMBRE DES BREVETS ANNULÉS POUR CAUSE DE NON PAIEMENT DES ANNUITÉS, PENDANT																			
		la 2 ^e année.	la 3 ^e année.	la 4 ^e année.	la 5 ^e année.	la 6 ^e année.	la 7 ^e année.	la 8 ^e année.	la 9 ^e année.	la 10 ^e année.	la 11 ^e année.	la 12 ^e année.	la 13 ^e année.	la 14 ^e année.	la 15 ^e année.	la 16 ^e année.	la 17 ^e année.	la 18 ^e année.	la 19 ^e année.	la 20 ^e année.	
1854	1,028	326	191	109	64	43	29	17	16	18	17	7	10	1							
1855	1,788	453	287	174	94	42	38	32	10	13	13	9	2	3							
1856	1,578	498	363	173	92	58	33	23	21	9	13	2	1	2							
1857	1,516	445	326	159	83	40	43	31	17	15	6	6	5	3							
1858	1,529	434	309	153	70	72	32	24	17	18	10	10	3	10							
1859	1,551	526	301	161	98	58	26	17	12	18	10	5	5	3							
1860	1,719	608	355	193	90	62	53	17	18	8	8	14	5	5							
1861	1,774	760	338	175	83	66	35	25	17	12	9	9	5								
1862	1,724	628	380	205	83	31	33	20	20	20	5	5	5								
1863	1,857	703	402	188	59	50	43	26	19	26	16										
1864	1,548	602	399	133	85	52	38	29	14												
1865	1,655	606	208	102	81	50	38	37													
1866	1,707	350	262	195	74	49	64														
1867	2,012	643	305	152	77	67															
1868	2,026	810	339	193	120																
1869	2,048	715	405	225																	
1870	1,516	790	494																		
1871	1,484	851																			

N. B. Au total des brevets annulés il faut ajouter 14 p. c. environ pour les brevets de perfectionnement qui ne sont pas passibles de la taxe et qui ne figurent pas dans ce tableau, mais qui suivent, en ce qui concerne l'annulation, le sort du brevet principal.

CONSEILS DE PRUD'HOMMES.

Statistique de leurs opérations.

ANNÉES.	CONTESTATIONS											OBSERVATIONS.
	DE LA COMPÉTENCE DU CONSEIL ENTRE			EN DEHORS DE LA COMPÉTENCE DU CONSEIL ENTRE			TOTAL.	AFFAIRES CONCILIÉES.	AFFAIRES JUGÉES.	RESTÉES SANS SUITE PAR LE FAIT DES PARTIES.	AFFAIRES PENDANTES.	
	OUVRIERS.	CHEFS D'INDUSTRIE ET OUVRIERS.	CHEFS D'INDUSTRIE.	OUVRIERS.	CHEFS D'INDUSTRIE ET OUVRIERS.	CHEFS D'INDUSTRIE.						
1862 . . .	132	2,517	55	1	20	36	2,761	2,345	179	201	36	<p>Les conseils de Prud'hommes ont été organisés par la loi du 7 février 1859</p> <p>C'est à partir de 1862 seulement qu'ils ont fourni régulièrement un compte-rendu détaillé de leurs opérations.</p>
1863 . . .	101	2,797	46	5	61	27	3,037	2,552	200	207	26	
1864 . . .	70	3,077	38	10	103	19	3,317	2,759	221	214	17	
1865 . . .	80	3,171	26	22	46	37	3,382	2,712	419	326	21	
1866 . . .	102	2,788	12	17	31	49	2,999	2,425	403	340	45	
1867 . . .	105	2,978	22	58	34	37	3,234	2,535	452	384	»	
1868 . . .	96	3,168	32	110	37	51	3,494	2,646	581	251	»	
1869 . . .	68	3,057	11	83	53	51	3,323	2,474	543	291	9	
1870 . . .	87	3,238	24	92	45	50	3,536	2,687	579	242	28	
1871 . . .	87	3,112	7	72	38	52	3,368	2,517	426	392	35	
1872 . . .	79	3,052	6	87	49	57	3,330	2,492	497	304	37	

RELEVÉ DES POIDS ET MESURES SOUMIS A LA VÉRIFICATION PREMIÈRE.

ESPÈCES D'INSTRUMENTS.	ANNÉES										
	1860.	1862.	1863.	1864.	1865.	1866.	1867.	1868.	1869.	1870.	1871.
Mesures de longueur . . .	6,073	6,424	5,513	5,731	5,655	5,369	5,557	6,601	6,430	6,750	6,501
Mesures agraires.	8	9	»	»	»	»	»	»	16	13	»
Poids { de fer	166,823	102,483	103,138	124,282	95,651	92,970	119,077	146,515	124,199	135,234	127,203
{ de cuivre	131,107	118,125	120,347	73,890	77,510	128,775	101,287	120,510	124,455	136,322	128,009
Mesures de capacité { à matières sèches.	1,819	2,817	1,974	1,694	2,181	2,292	1,993	1,873	2,291	2,304	2,304
{ à id. liquides.	42,985	42,966	47,067	51,437	58,124	54,592	55,248	71,056	68,989	75,287	69,215
Mesures de solidité.	1	2	»	»	»	»	»	»	2	»	»
Balances { à bras égaux	12,363	12,708	11,191	11,993	12,610	27,069	19,130	16,258	16,355	17,450	16,417
{ bascules.	3,286	3,801	3,455	3,630	4,154	5,583	5,375	7,464	6,530	6,327	6,987
TOTAUX.	364,465	289,335	292,685	272,657	255,885	316,650	307,667	370,277	349,267	379,687	356,636

RÉSUMÉ GÉNÉRAL DU COMMERCE DE LA BELGIQUE AVEC LES PAYS ÉTRANGERS.

(Valeurs exprimées en millions de francs.)

IMPORTATIONS & EXPORTATIONS RÉUNIES.	1840.	1850.	1858.	1859.	1860.	1865.	1866.	1867.	1868.	1869.	1870.	1871.
Commerce général.	429.9	912.5	1,543.2	1,740.9	1,801.4	2,569.2	2,749.8	2,775.3	3,030.3	3,202.7	3,282.»	4,497.2
Commerce spécial.	345.2	500.2	820.9	863.6	985.9	1,358.1	1,390.6	1,372.5	1,521.»	1,595.2	1,610.9	2,165.6

VALEURS TOTALES DES MARCHANDISES IMPORTÉES, EXPORTÉES ET TRANSITÉES.

(Valeurs exprimées en millions de francs.)

		1840.	1850.	1858.	1859.	1860.	1865.	1866.	1867.	1868.	1869.	1870.	1871.
Importations (Commerce spécial.) . . .		205.6	236.5	440.»	450.7	516.5	756.4	747.4	775.2	864.4	903.6	920.8	1,277.»
Exportations (Id.) . . .		139.6	263.7	380.9	412.9	469.4	601.7	643.2	597.3	656.6	691.6	690.1	888.7
Transit		43.9	206.5	361.7	439.8	408.8	602.6	680.2	700.4	753.2	798.9	831.7	1,169.2
Quotité proportionnelle par habitant.	}												
Importations. . . fr.		50	53	95	96	109	152	155	158	174	180	181	250
Exportations. . . »		34	60	82	88	99	121	133	122	132	138	136	174
Transit »		11	47	78	94	86	121	141	143	152	159	165	229

VALEURS DE L'IMPORTATION ET DE L'EXPORTATION PAR PAYS DE PROVENANCE ET DE DESTINATION.

(Valeurs exprimées en millions et milliers de francs.)

	1840.	1850.	1858.	1859.	1860.	1865.	1866.	1867.	1868.	1869.	1870.	1871.
PAYS DE PROVENANCE :	IMPORTATION (COMMERCE SPÉCIAL.)											
Russie	7.436	14.284	29.722	25.539	28.427	39.859	29.516	48.423	47.333	46.018	43.371	63.667
Suède & Norwége	2.046	1.933	5.230	6.419	8.076	9.929	9.309	7.851	8.954	9.752	12.034	21.252
Danemark	1.171	0.469	0.808	3.013	7.129	3.183	3.650	2.171	2.164	3.582	5.743	21.028
Association commerciale allemande	19.880	23.361	35.846	35.058	51.940	66.796	81.374	92.777	99.624	102.538	108.319	213.433
Villes anséatiques	1.557	0.147	2.632	5.389	6.660	4.813	7.470	9.074	11.924	13.622	13.369	16.811
Pays-Bas	40.164	37.741	83.581	93.488	101.913	112.979	88.276	96.669	121.697	134.225	141.446	170.720
Angleterre	43.649	43.902	85.523	77.749	82.516	145.598	140.994	131.051	141.513	145.137	158.812	232.884
France	39.886	50.589	105.698	110.481	109.572	203.371	196.565	195.803	201.464	233.268	233.142	247.378
Portugal	1.161	1.769	0.695	0.857	0.897	1.057	0.634	1.037	1.635	1.097	0.979	1.219
Espagne	1.444	1.052	4.213	5.300	4.437	5.991	7.984	10.835	11.345	11.555	13.950	9.526
Italie	1.207	1.925	1.860	1.763	2.189	3.068	2.474	2.156	4.578	3.151	5.342	5.992
Suisse	»	1.396	0.875	0.974	1.036	9.693	5.412	2.944	3.203	4.292	2.654	1.155
Autriche	0.497	0.304	1.220	0.288	0.552	0.771	0.257	1.679	5.706	1.440	0.552	5.131
Turquie	0.156	0.088	2.930	0.622	2.322	3.699	4.560	9.715	11.717	7.021	3.712	15.457
Afrique	0.351	0.479	1.712	2.413	3.141	4.443	1.380	2.452	3.051	4.732	1.969	3.330
Asie	0.641	1.874	6.377	4.867	4.357	5.237	8.915	9.081	6.045	5.354	7.442	16.689
États-Unis d'Amérique	20.189	20.605	19.451	21.650	24.155	18.501	38.454	36.507	35.608	39.326	41.922	87.390
Cuba & Porto-Rico	10.571	17.289	9.328	8.317	8.256	7.612	8.827	7.868	7.642	6.233	6.068	5.012
Haïti & Vénézuëla	4.897	5.880	3.961	3.027	3.599	10.681	10.462	9.375	7.163	5.555	5.656	7.548
Bésil	7.790	5.915	7.803	6.029	9.813	11.975	9.455	11.227	11.773	11.441	8.603	11.114
Uruguay	»	»	»	»	»	»	»	14.892	28.115	22.400	30.227	40.912
Rio de la Plata	0.775	4.460	23.022	33.678	41.234	83.390	71.868	55.765	71.341	67.682	49.707	63.318
Chili & Pérou	0.056	0.894	7.529	3.889	15.309	2.921	18.381	14.137	18.890	20.745	22.946	10.675

Autres pays	0.087	0.169	0.151	0.247	0.957	0.853	1.135	1.751	1.908	3.455	2.797	5.336
TOTAUX	205.611	236.525	440.167	451.057	518.487	756.420	747.352	775.240	864.393	903.621	920.762	1.276.977

PAYS DE DESTINATION :

EXPORTATION (COMMERCE SPÉCIAL.)

Russie	0.317	3.396	5.493	7.802	6.327	3.866	8.279	15.373	13.412	22.450	22.080	11.755
Suède & Norwége	0.792	1.248	0.981	1.473	1.625	2.396	1.928	1.808	1.724	1.506	3.335	3.453
Danemark	0.218	0.651	0.550	0.918	1.193	1.821	2.093	0.987	1.465	1.208	1.280	1.526
Association commerciale allemande.	18.612	42.550	51.647	47.969	61.914	70.269	69.146	78.595	95.927	108.860	128.274	196.051
Villes anséatiques	12.011	9.919	10.027	11.275	11.479	11.648	12.131	12.293	11.720	12.416	10.261	13.034
Pays-Bas	29.791	40.078	59.392	58.737	62.590	70.174	80.374	67.988	74.959	81.442	82.214	102.983
Angleterre	11.082	41.943	58.891	76.641	95.406	133.914	129.732	121.655	119.926	128.631	146.612	193.465
France	54.869	74.486	138.585	149.953	161.750	239.220	265.381	235.816	272.954	257.596	230.882	297.001
Portugal	0.037	0.059	0.185	0.313	0.233	0.460	0.332	0.072	0.065	0.019	0.067	0.161
Espagne	0.066	1.873	3.292	8.516	10.394	6.236	2.844	1.414	2.866	2.818	4.202	6.222
Italie	0.970	8.496	9.489	6.865	8.542	9.787	15.660	11.281	12.759	14.876	10.874	6.787
Suisse	»	0.930	1.416	1.890	5.960	18.697	17.823	14.460	16.190	13.541	9.207	6.148
Autriche	0.515	2.477	2.462	1.467	1.755	1.213	1.919	1.222	1.829	1.821	1.323	3.617
Turquie	1.578	5.923	7.412	6.435	7.831	4.658	2.807	3.933	3.843	9.826	5.716	7.481
Afrique	0.209	1.519	0.245	0.546	0.987	1.298	1.292	0.523	0.669	0.907	2.913	0.592
Asie	0.744	0.929	0.488	0.651	0.691	0.514	0.605	0.364	0.196	0.062	0.049	0.214
États-Unis d'Amérique	1.947	15.262	13.279	11.272	9.666	6.701	10.254	8.875	7.028	11.100	10.657	9.120
Cuba & Porto-Rico	2.283	2.121	7.092	6.657	5.949	5.199	6.876	6.300	7.215	3.321	7.122	8.346
Brésil	1.045	3.672	4.335	3.776	4.218	2.743	3.056	4.028	2.513	9.742	4.083	6.933
Uruguay	»	»	»	»	»	»	0.044	0.561	0.571	1,111	0,667	1,700
Rio de la Plata	0.157	0.518	1.252	2.338	4.368	4.358	3.853	2.707	1.777	2.871	2.567	4.994
Chili & Pérou	0.007	2.997	2.903	5.279	5.699	4.250	4.676	5.066	4.494	2.895	4.217	4.516
Autres pays	2.379	2.600	1.830	2.554	1.681	2.230	2.090	1.989	2.477	2.537	1.537	2.560
TOTAUX	139.629	263.647	381.246	413.327	470.258	601.652	643.195	597.310	656.579	691.556	690.139	888.659

VALEURS DU TRANSIT, PAR PAYS DE PROVENANCE ET DE DESTINATION.

(Valeurs exprimées en millions et milliers de francs.)

	1840.	1850.	1858.	1859.	1860.	1865.	1866.	1867.	1868.	1869.	1870.	1871.
PAYS DE PROVENANCE :	TRANSIT A L'ENTRÉE.											
Russie	3.458	4.170	3.605	3.284	5.363	1.797	3.191	14.110	6.334	14.792	11.561	21.639
Suède & Norwége	0.035	0.361	0.210	0.429	0.884	1.513	1.626	1.230	1.491	2.565	3.199	11.090
Danemark	0.708	0.015	0.123	0.214	1.001	0.254	0.121	0.075	0.252	0.098	0.677	4.132
Association commerciale allemande.	3.848	57.301	140.018	193.698	188.477	257.579	320.137	305.097	314.883	367.715	450.152	532.630
Villes anséatiques	0.537	0.115	0.236	0.661	0.572	0.919	0.979	1.256	1.159	3.801	3.016	9.357
Pays-Bas	8.981	10.063	39.367	45.817	49.765	80.455	70.870	66.894	101.183	94.164	75.406	93.352
Angleterre	11.257	51.587	30.278	23.268	32.185	63.603	70.918	74.453	76.767	80.370	65.068	93.122
France	4.767	54.267	126.473	149.973	110.094	161.176	153.109	167.368	173.804	200.648	188.193	322.485
Espagne	0.032	0.216	1.633	0.708	0.313	0.667	0.166	0.115	0.147	0.135	0.118	1.789
Italie.	0.119	0.957	0.842	0.841	1.519	0.275	0.190	0.145	0.164	0.225	0.256	0.463
Suisse	»	0.041	0.006	0.039	0.599	1.711	6.261	2.432	2.044	4.053	17.072	28.241
Autriche	0.193	0.305	0.340	0.252	0.171	0.069	0.065	0.331	2.358	2.835	2.016	6.736
Turquie.	0.211	0.250	0.334	0.388	0.346	0.461	0.530	3.998	6.674	4.720	2.160	7.173
Afrique	0.288	0.290	0.588	0.143	0.154	1.195	0.016	0.829	1.002	1.357	0.775	1.112
Asie	0.113	1.491	0.772	0.639	0.076	1.971	0.353	0.202	3.669	4.449	1.318	5.915
États-Unis d'Amérique	2.431	3.421	4.848	5.881	5.828	2.951	0.850	1.922	2.582	1.906	1.484	12.446
Cuba & Porto-Rico.	0.375	3.484	0.447	0.558	0.504	0.628	0.531	0.635	0.709	0.351	0.195	0.336
Haiti & Vénézuéla	0.183	0.833	0.526	0.299	0.009	1.194	2.185	1.423	1.587	1.013	0.972	1.881
Brésil	1.464	5.978	2.189	2.911	1.709	3.569	2.986	5.395	5.692	6.373	4.536	7.208
Rio de la Plata	4.515	10.669	8.827	9.741	9.406	20.326	44.665	50.971	49.919	5.128	2.654	4.485

Autres pays

0.354 0.655 0.255 0.368 0.326 0.334 0.494 1.556 954 2.222 844 3.619

TOTAUX . . .

43.869 206.469 361.917 440.112 409.301 602.647 680.243 700.437 753.374 798.920 831.672 1.169.211

PAYS DE DESTINATION :

TRANSIT A LA SORTIE.

Russie

0.117 0.277 0.856 2.120 1.130 0.352 1.420 3.477 7.139 4.206 3.636 2.849

Suède & Norwége

0.350 0.302 0.285 0.231 0.255 0.260 0.166 0.719 1.166 0.895 2.357 3.802

Danemark

0.085 0.036 1.000 0.763 0.625 1.099 0.623 1.352 1.574 1.329 0.772 0.488

Association commerciale allemande.

7.973 101.307 137.161 147.324 120.360 175.050 163.749 199.064 197.070 191.764 181.010 271.408

Villes anséatiques

1.285 1.412 3.005 5.762 4.705 1.740 1.633 2.477 3.582 3.799 3.552 8.010

Pays-Bas

7.534 16.258 57.620 65.029 61.161 79.348 75.726 76.998 101.468 111.546 97.537 100.109

Angleterre

1.709 11.175 41.959 78.916 82.975 152.486 183.903 150.298 153.302 176.557 292.208 402.349

France

23.749 63.232 94.447 101.294 98.297 150.438 193.814 208.352 238.025 250.320 199.173 320.923

Espagne

0.003 0.057 0.520 0.882 0.876 0.905 1.082 0.897 1.247 1.132 2.327 6.481

Italie

0.025 0.394 1.118 0.843 0.560 0.770 0.619 0.380 0.506 1.115 0.611 1.286

Suisse

» 0.047 0.078 0.945 7.170 29.011 46.465 38.741 32.861 28.220 17.955 9.512

Autriche

0.002 0.395 1.390 1.308 1.163 0.906 0.742 1.311 1.929 3.693 2.397 1.974

Turquie

0.031 0.379 0.531 0.551 0.623 0.574 0.625 0.540 0.581 0.599 0.463 0.512

Afrique

0.012 0.105 0.043 0.088 0.082 0.100 0.099 0.101 0.168 0.153 0.316 1.046

Asie

0.017 0.201 0.461 0.281 0.544 0.056 0.205 0.250 0.028 0.028 0.020 0.042

États-Unis d'Amérique

0.106 6.148 1.367 26.287 22.455 5.796 5.136 10.084 4.087 6.829 7.562 12.438

Cuba & Porto-Rico

0.087 0.406 0.937 0.446 0.581 0.991 1.503 1.263 1.021 0.511 3.174 3.085

Brésil

0.302 1.696 2.070 1.606 1.659 0.776 0.920 0.980 3.043 10.185 9.507 13.909

Rio de la Plata

0.033 0.068 1.270 2.149 1.404 0.412 0.604 0.463 2.205 2.743 3.672 4.402

Chili & Pérou

» 1.203 1.428 2.585 2.330 0.705 0.614 0.987 1.195 1.061 1.374 2.029

Autres pays

0.449 1.371 0.371 0.702 0.346 0.872 0.595 1.703 977 2.235 2.049 2.557

TOTAUX . . .

43.869 206.469 347.917 440.112 409.301 602.647 680.243 700.437 753.174 798.920 831.672 1.169.211

MARCHANDISES. (2)	UNITÉS.	1840.	1850.	1858.	
Acier brut & ouvré	Franc.	1,201,000	1,296,000	1,992,000	
Bestiaux. {	Espèce bovine	Tête.	14,615	22,151	58,878
	Id. ovine	Id.	17,275	29,792	47,254
	Id. porcine	Id.	1,628	1,642	17,611
Beurre	Kil.	601,000	635,000	1,107,000	
Bois de construction	Mètre cube.	152,189	
Boissons fermentées : vins	Hectolitre.	77,981	95,307	113,549	
Café	Kil.	18,905,000	16,586,000	21,409,000	
Charbons de terre : houille & coke	Tonneau.	21,148	9,397	107,605	
Chevaux & poulains	Tête.	1,983	2,492	3,130	
Coton	Kil.	9,092,000	10,002,000	12,494,000	
Cuivre & nickel bruts, battus, étirés & laminés	Id.	740,000	1,121,000	2,117,000	
Drogueries	Id.	1,004,000	
Ecorces à tan	Id.	507,000	419,000	952,000	
Engrais	Id.	44,424,000	
Fer {	minerais & limailles	Id.	1,586,000	
	fonte brute & vieux fers	Id.	4,074,000	
	battu, étiré, laminé & ouvré	Id.	1,974,000	
Filaments végétaux	Id.	1,750,000	4,590,000	13,753,000	
Fils {	de coton	Id.	38,000	303,000	
	de laine	Id.	125,000	236,000	
	de lin & de chanvre	Id.	427,000	1,370,000
Fromages	Id.	987,000	1,274,000	1,275,000	
Fruits de toute espèce	Franc.	490,000	1,761,000	2,663,000	
Graines oléagineuses	Kil.	18,510,000	37,989,000	69,728,000	
Grains de toute espèce	Id.	92,248,000	85,529,000	161,073,000	
Graisses	Id.	137,000	492,000	1,740,000	
Habillements	Franc.	1,530,000	1,354,000	2,036,000	
Houblon	Kil.	142,000	120,000	1,252,000	
Huiles alimentaires et autres	Id.	3,410,000	1,008,000	2,518,000	
Laines	Id.	2,913,000	4,233,000	10,212,000	
Légumes (y compris les pommes de terre)	Id.	25,588,000	
Machines & mécaniques	Franc.	1,629,000	1,673,000	3,624,000	
Matières animales brutes	Id.	2,066,000	
Mercerie & quincaillerie	Id.	4,833,000	
Métaux, minéraux & terres non sp ^t dénommés	Kil.	60,946,000	
Objets d'art & de collection	Franc.	551,000	1,145,000	1,192,000	
Peaux brutes	Kil.	10,055,000	
	Id. tannées & autrement préparées	Id.	390,000	
Poissons de toute espèce	Franc.	886,000	1,251,000	3,497,000	
Produits chimiques	Id.	5,885,000	
Produits typographiques	Id.	917,000	994,000	2,025,000	
Résines & bitumes	Kil.	1,936,000	3,059,000	13,373,000	
Riz	Id.	4,433,000	6,152,000	27,758,000	
Sel brut	Id.	26,097,000	32,143,000	42,311,000	
Sucres bruts	Id.	25,414,000	25,072,000	23,951,000	
Tabacs & cigares	Id.	5,689,000	4,632,000	5,710,000	
Teintures & couleurs	Id.	11,372,000	
	de coton	Id.	426,000	385,000	
	de laine	Franc.	11,358,000	9,060,000	13,838,000
Tissus {	Id.	6,340,000	9,037,000	14,936,000	
de soie	Kil.	7,491,000	7,435,000	11,053,000	
Tourteaux	Kil.	

(1) Pour certaines marchandises, il a été impossible de donner les chiffres relatifs à toutes les années, et notamment aux années 1840 et 1850. Les modifications introduites successivement dans le tarif des douanes, telles que nouvelles assimilations, subdivisions ou réunions d'articles, changements d'unités, etc., expliquent ces lacunes.

(2) Les marchandises sont dénommées conformément au tarif des douanes. Ces dénominations comprennent donc toutes les assimilations adoptées par le dit tarif.

1859.	1860.	1865.	1866.	1867.	1868.	1869.	1870.	1871.
2,202,000	2,660,000	4,387,000	9,319,000	5,749,000	4,719,000	6,083,000	7,258,000	6,631,000
52,723	52,639	54,122	25,965	28,903	69,280	67,191	66,669	71,397
76,083	86,176	110,556	115,637	108,066	121,908	114,067	97,431	142,839
13,440	15,107	40,403	32,250	34,859	47,611	64,377	77,083	79,857
1,154,000	892,000	2,987,000	2,709,000	2,811,000	3,148,000	3,213,000	3,250,000	4,046,000
146,635	172,993	311,253	272,758	276,221	296,235	323,377	292,252	378,947
156,517	146,623	146,871	185,588	149,871	141,148	202,346	140,115	204,220
18,128,000	18,983,000	20,672,000	19,354,000	21,492,000	23,599,000	20,532,000	22,441,000	23,430,000
110,069	97,009	75,199	184,246	444,009	252,590	223,463	228,764	203,982
4,213	3,549	4,640	4,728	4,881	4,878	5,679	6,878	5,757
12,765,000	15,378,000	11,745,000	14,684,000	16,045,000	16,185,000	16,287,000	16,335,000	25,527,000
1,704,000	1,665,000	3,425,000	3,712,000	4,696,000	4,971,000	5,415,000	5,154,000	6,270,000
1,486,000	978,000	1,511,000	5,291,000	1,535,000	1,910,000	2,242,000	2,021,000	3,452,000
1,609,000	792,000	8,930,000	9,654,000	13,819,000	14,318,000	12,631,000	13,007,000	14,449,000
33,359,000	63,156,000	58,964,000	91,345,000	65,777,000	97,831,000	97,728,000	105,895,000	55,795,000
837,000	1,486,000	301,846,000	307,800,000	322,891,000	396,282,000	551,900,000	568,571,000	594,495,000
3,118,000	725,000	24,864,000	32,508,000	53,385,000	42,549,000	61,600,000	82,330,000	84,299,000
2,015,000	1,874,000	3,227,000	3,793,000	4,953,000	5,684,000	9,254,000	9,014,000	8,092,000
12,983,000	12,913,000	35,959,000	24,667,000	28,788,000	35,408,000	40,042,000	52,920,000	48,294,000
371,000	244,000	855,000	742,000	702,000	470,000	475,000	561,000	612,000
316,000	375,000	523,000	538,000	722,000	741,000	651,000	596,000	716,000
750,000	453,000	868,000	641,000	1,161,000	987,000	2,028,000	1,581,000	1,252,000
1,402,000	1,423,000	1,957,000	2,015,000	2,005,000	2,062,000	2,465,000	2,515,000	2,530,000
2,923,000	2,758,000	4,589,000	3,972,000	3,658,000	4,000,000	4,851,000	4,547,000	5,557,000
64,495,000	70,759,000	80,889,000	51,374,000	59,559,000	56,633,000	82,122,000	63,127,000	98,759,000
201,010,000	254,087,000	236,173,000	231,138,000	271,891,000	285,020,000	322,060,000	332,614,000	728,085,000
1,164,000	1,657,000	6,093,000	8,536,000	13,500,000	10,500,000	16,139,000	14,822,000	26,493,000
2,030,000	2,051,000	2,844,000	2,648,000	3,029,000	3,253,000	3,400,000	2,935,000	4,189,000
220,000	434,000	797,000	1,770,000	1,912,000	2,130,000	2,337,000	1,163,000	2,495,000
2,538,000	2,991,000	7,437,000	5,684,000	7,335,000	8,418,000	9,794,000	12,046,000	15,401,000
13,212,000	13,964,000	27,951,000	29,934,000	35,113,000	47,421,000	46,999,000	41,728,000	52,500,000
33,869,000	15,825,000	79,880,000	76,992,000	93,609,000	99,220,000	108,149,000	177,956,000	211,056,000
1,967,000	2,198,000	4,908,000	5,354,000	5,636,000	4,430,000	4,855,000	4,419,000	6,330,000
1,768,000	2,889,000	4,244,000	4,034,000	3,468,000	3,397,000	4,623,000	5,451,000	5,955,000
4,808,000	5,150,000	6,305,000	5,233,000	5,699,000	5,612,000	5,849,000	4,726,000	6,960,000
72,659,000	66,104,000	180,554,000	145,022,000	180,341,000	220,582,000	221,978,000	239,049,000	219,328,000
1,457,000	1,450,000	2,096,000	2,225,000	2,681,000	4,122,000	4,833,000	6,203,000	4,117,000
11,270,000	19,761,000	19,622,000	19,099,000	21,136,000	27,805,000	25,613,000	28,868,000	31,737,000
367,000	380,000	735,000	667,000	813,000	843,000	835,000	820,000	1,088,000
3,114,000	3,331,000	4,968,000	4,276,000	6,470,000	6,752,000	6,551,000	5,801,000	7,363,000
6,248,000	5,872,000	8,495,000	7,956,000	7,643,000	7,370,000	8,297,000	11,489,000	10,379,000
2,089,000	2,347,000	3,183,000	2,426,000	3,877,000	3,600,000	3,803,000	3,087,000	4,384,000
25,576,000	31,323,000	56,859,000	93,806,000	78,205,000	81,564,000	89,805,000	93,799,000	101,496,000
21,455,000	27,067,000	21,434,000	29,919,000	34,905,000	31,855,000	37,455,000	35,212,000	52,452,000
42,520,000	40,513,000	44,395,000	52,611,000	51,685,000	50,530,000	51,976,000	46,240,000	75,426,000
20,108,000	20,520,000	21,068,000	20,949,000	19,421,000	17,889,000	20,142,000	20,671,000	16,340,000
5,672,000	7,105,000	5,986,000	6,222,000	7,699,000	7,592,000	8,236,000	8,228,000	9,820,000
8,126,000	11,922,000	13,375,000	12,932,000	14,817,000	13,058,000	18,864,000	20,094,000	20,824,000
386,000	349,000	871,000	857,000	888,000	933,000	772,000	918,000
11,809,000	11,272,000	41,085,000	15,588,000	16,341,000	17,301,000	19,100,000	18,537,000	23,031,000
15,271,000	12,693,000	19,099,000	17,919,000	19,861,000	20,416,000	25,015,000	23,920,000	33,724,000
11,211,000	17,548,000	12,046,000	19,441,000	30,098,000	33,480,000	32,704,000	30,730,000	39,049,000

MARCHANDISES. (1)	1840.	1850.	1858.	1859.
	Francs.	Francs.	Francs.	Francs.
Acier brut et ouvré.	1,201,000	1,206,000	1,992,000	2,202,000
Bestiaux { Espèce bovine	2,806,000	2,806,000	13,684,000	12,610,000
" ovine	275,000	500,000	1,517,000	2,445,000
" porcine.	49,000	49,000	933,000	712,000
Beurre.	764,000	806,000	2,547,000	2,539,000
Bois de construction	3,327,000	2,936,000	14,045,000	13,762,000
Boissons fermentées : Vins	5,243,000	6,973,000	14,266,000	19,156,000
Café.	26,467,000	23,220,000	28,996,000	26,999,000
Charbons de terre : Houille et coke	317,000	141,000	1,722,000	1,761,000
Chevaux et poulains	595,000	799,000	2,238,000	2,947,000
Coton	15,456,000	17,004,000	18,958,000	19,283,000
Cuivre et nickel bruts, battus, étirés et laminés.	1,838,000	2,813,000	5,591,000	4,501,000
Drogueries	1,243,000	1,255,000	1,543,000	2,154,000
Ecorces à tan.	58,000	48,000	114,000	193,000
Engrais.	50,000	4,331,000	11,106,000	8,340,000
{ Minerais et limailles	23,000	27,000	43,000	23,000
{ Fonte brute et vieux fers	149,000	213,000	448,000	296,000
{ battu, étiré, laminé et ouvré	618,000	375,000	990,000	835,000
Filaments végétaux.	2,088,000	6,897,000	19,363,000	18,906,000
{ de coton	539,000	343,000	2,741,000	3,279,000
{ de laine	1,841,000	4,301,000	2,352,000	3,159,000
{ de lin et de chanvre	1,290,000	896,000	6,246,000	3,371,000
Fromages.	691,000	892,000	1,785,000	1,963,000
Fruits de toute espèce.	490,000	1,761,000	2,663,000	2,923,000
Graines oléagineuses	6,410,000	15,233,000	28,352,000	23,655,000
Grains de toute espèce.	10,840,000	12,123,000	36,402,000	42,857,000
Graisses	137,000	492,000	2,095,000	1,397,000
Habillements.	1,530,000	1,354,000	2,036,000	2,030,000
Houblon	142,000	120,000	1,252,000	172,000
Huiles alimentaires et autres	3,634,000	1,682,000	2,879,000	2,623,000
Laines	11,653,000	10,934,000	38,844,000	50,239,000
Légumes (y compris les pommes de terre)	498,000	1,311,000	1,011,000	2,197,000
Machines et mécaniques	1,620,000	1,673,000	3,634,000	1,967,000
Matières animales brutes	986,000	1,132,000	2,069,000	1,768,000
Mercerie et quincaillerie	3,384,000	4,044,000	4,833,000	4,808,000
Métaux, minéraux et terres non sp ^t dénommés.	468,000	674,000	8,532,000	10,172,000
Objets d'art et de collection	551,000	1,145,000	1,192,000	1,457,000
Peaux brutes	1,486,000	4,604,000	23,127,000	27,048,000
Peaux tannées et autrement apprêtées	760,000	777,000	2,668,000	2,568,000
Poissons de toute espèce	886,000	1,251,000	3,497,000	3,114,000
Produits chimiques.	717,000	1,783,000	5,885,000	6,248,000
Produits typographiques	917,000	994,000	2,025,000	2,089,000
Résines et bitumes.	1,433,000	4,137,000	2,675,000	5,882,000
Riz	2,216,000	3,076,000	6,034,000	5,833,000
Sel brut.	6,524,000	8,036,000	1,692,000	1,701,000
Sucres bruts	17,790,000	17,551,000	17,964,000	14,076,000
Tabacs et cigares	7,870,000	5,943,000	10,121,000	8,444,000
Teintures et couleurs	3,890,000	4,368,000	5,250,000	5,776,000
{ de coton.	5,042,000	2,846,000	5,896,000	5,430,000
{ de laine	11,358,000	9,060,000	13,838,000	11,809,000
{ de soie	6,340,000	9,037,000	14,936,000	15,271,000
Tourteaux.	2,797,000	748,000	2,321,000	1,906,000

(1) Les marchandises sont dénommées conformément au tarif des douanes. Ces dénominations comprennent donc toutes les assimilations adoptées par ledit tarif.

1860.	1865.	1866.	1867.	1868.	1869.	1870.	1871.
Francs.	Francs.	Francs.	Francs.	Francs.	Francs.	Francs.	Francs.
2,660,000	4,387,000	9,319,000	5,740,000	4,719,000	6,083,000	7,258,000	6,631,000
13,987,000	11,907,000	7,530,000	9,558,000	17,320,000	17,470,000	22,667,000	22,847,000
2,801,000	3,648,000	4,394,000	3,782,000	4,653,000	4,335,000	4,384,000	6,856,000
801,000	1,616,000	1,419,000	1,638,000	2,666,000	3,605,000	4,317,000	4,472,000
1,063,000	8,364,000	7,043,000	7,308,000	9,444,000	8,995,000	9,749,000	12,543,000
16,080,000	21,788,000	20,849,000	17,544,000	19,201,000	21,113,000	18,771,000	25,699,000
15,218,000	16,156,000	19,098,000	15,932,000	15,356,000	21,043,000	15,128,000	21,659,000
31,955,000	35,265,000	33,038,000	36,609,000	32,178,000	27,918,000	31,174,000	38,336,000
1,552,000	1,064,000	3,001,000	7,289,000	3,823,000	3,416,000	3,488,000	3,089,000
2,395,000	3,248,000	3,140,000	3,244,000	3,335,000	3,820,000	5,115,000	3,660,000
21,247,000	46,979,000	47,722,000	36,101,000	45,317,000	39,791,000	36,124,000	63,229,000
4,412,000	8,906,000	8,719,000	10,974,000	11,787,000	11,343,000	10,710,000	12,803,000
1,565,000	2,496,000	3,287,000	2,609,000	3,247,000	3,811,000	3,435,000	5,623,000
119,000	1,786,000	1,931,000	2,764,000	2,864,000	2,526,000	2,601,000	2,890,000
15,789,000	10,057,000	22,836,000	16,444,000	24,458,000	24,432,000	25,974,000	13,949,000
40,000	18,111,000	8,311,000	8,718,000	10,700,000	14,901,000	15,351,000	16,049,000
62,000	2,014,000	2,633,000	4,271,000	3,404,000	4,928,000	6,586,000	6,744,000
620,000	808,000	1,296,000	1,524,000	1,709,000	2,656,000	2,714,000	2,543,000
17,388,000	61,130,000	49,673,000	43,178,000	71,042,000	69,819,000	64,888,000	61,474,000
2,674,000	8,983,000	7,540,000	4,350,000	3,397,000	3,452,000	3,614,000	4,420,000
3,906,000	5,387,000	5,691,000	6,353,000	6,629,000	5,116,000	4,377,000	6,005,000
2,064,000	6,857,000	4,808,000	7,559,000	6,935,000	11,221,000	7,950,000	6,314,000
1,992,000	2,935,000	3,022,000	3,008,000	3,092,000	3,697,000	3,772,000	3,795,000
2,758,000	4,589,000	3,972,000	3,658,000	4,000,000	4,851,000	4,547,000	5,557,000
25,243,000	33,973,000	20,540,000	23,823,000	22,653,000	32,849,000	25,251,000	41,479,000
68,953,000	51,789,000	63,010,000	89,070,000	91,894,000	89,122,000	89,756,000	236,619,000
1,989,000	6,702,000	9,389,000	14,850,000	18,150,000	17,753,000	16,304,000	29,142,000
2,051,000	2,844,000	2,648,000	3,029,000	3,253,000	3,400,000	2,935,000	4,180,000
652,000	797,000	1,770,000	1,912,000	2,130,000	2,337,000	698,000	3,848,000
3,871,000	9,723,000	7,883,000	9,635,000	11,280,000	12,557,000	14,724,000	19,080,000
53,163,000	83,853,000	89,802,000	87,784,000	94,843,000	89,208,000	87,628,000	141,751,000
803,000	3,274,000	3,771,000	6,390,000	5,388,000	4,188,000	6,702,000	9,575,000
2,108,000	4,908,000	5,354,000	5,636,000	4,430,000	4,855,000	4,419,000	6,330,000
2,889,000	4,244,000	4,034,000	3,468,000	3,397,000	4,623,000	5,451,000	5,955,000
5,150,000	6,305,000	5,233,000	5,699,000	5,612,000	5,849,000	4,726,000	6,969,000
9,255,000	10,833,000	20,303,000	25,248,000	30,882,000	31,077,000	33,467,000	30,706,000
1,458,000	2,096,000	2,225,000	2,681,000	4,122,000	4,833,000	6,203,000	4,117,000
44,857,000	31,395,000	30,558,000	35,932,000	47,268,000	43,543,000	54,850,000	63,473,000
2,535,000	4,260,000	4,020,000	4,907,000	5,060,000	4,983,000	4,977,000	6,625,000
3,331,000	4,968,000	4,276,000	6,470,000	6,752,000	6,551,000	5,801,000	7,303,000
5,872,000	8,405,000	7,956,000	7,643,000	7,370,000	8,297,000	11,489,000	10,379,000
2,347,000	3,183,000	2,426,000	3,877,000	3,600,000	3,803,000	3,087,000	4,384,000
7,204,000	28,429,000	41,699,000	30,492,000	30,409,000	39,319,000	37,689,000	41,637,000
8,191,000	6,430,000	9,487,000	10,913,000	10,491,000	10,560,000	9,790,000	15,234,000
1,621,000	1,776,000	2,104,000	2,067,000	2,021,000	2,079,000	1,850,000	3,017,000
14,980,000	14,748,000	13,617,000	12,429,000	11,986,000	14,704,000	15,090,000	13,972,000
9,759,000	8,617,000	9,445,000	10,051,000	10,780,000	11,435,000	12,572,000	14,788,000
5,770,000	8,560,000	7,143,000	10,935,000	8,463,000	10,556,000	14,236,000	12,294,000
4,690,000	14,913,000	13,519,000	9,373,000	10,131,000	9,748,000	7,398,000	9,907,000
11,272,000	41,085,000	15,588,000	16,341,000	17,301,000	19,100,000	18,537,000	23,031,000
12,693,000	19,099,000	17,919,000	19,861,000	20,416,000	25,015,000	23,920,000	33,724,000
2,983,000	2,014,000	3,888,000	6,020,000	6,696,000	6,541,000	7,375,000	9,372,000

MARCHANDISES. (1)	UNITÉS.	1840.	1850.	1858.	
Armes	Franc.	2,065,000	5,088,000	10,195,000	
Bestiaux {	Tête.	5,153	25,164	39,865	
	» ovine	9,889	14,871	45,273	
	» porcine	75,858	81,900	132,587	
Beurre	Kil.	626,000	1,762,000	3,236,000	
Bois ouvrés.	Franc.	787,000	900,000	1,527,000	
Bougies et chandelles	Kil.	9,000	15,000	879,000	
Charbons de terre {	Houille	Tonneau.	779,000	1,987,000	3,091,000
	Coke				
Chevaux et poulains.	Tête.	9,404	16,000	12,033	
Cuivre et nickel bruts, battus, étirés et laminés.	Kil.	81,000	416,000	481,000	
Écorces à tan	Id.	10,986,000	11,714,000	11,362,000	
Engrais	Id.	6,749,000	
Fer {	Minerais et limailles	Id.	73,424,000	
	Fonte brute et vieux fers.	Id.	10,438,000	92,345,000	71,323,000
	battu, étiré, laminé et ouvré.	Id.	6,200,000	16,773,000	48,764,000
Filaments végétaux {	Etoupes	Id.	495,000	2,000	561,000
	Lin.	Id.	5,846,000	11,057,000	14,606,000
Fils {	de coton	Id.	130,000	115,000	296,000
	de laine.	Id.	27,000	119,000	420,000
	de lin et de chanvre	Id.	1,450,000	1,720,000
Fruits de toute espèce	Franc.	204,000	4,407,000	1,403,000	
Graines oléagineuses	Kil.	1,516,000	1,141,000	2,104,000	
Grains de toute espèce	Id.	1,272,000	33,698,000	52,968,000	
Graisses.	Id.	198,000	676,000	2,159,000	
Habilléments	Franc.	453,000	2,011,000	2,657,000	
Houblon.	Kil.	434,000	717,000	706,000	
Huiles alimentaires et autres	Id.	850,000	3,406,000	1,441,000	
Laines	Id.	144,000	403,000	1,435,000	
Légumes (y compris les pommes de terre).	Id.	15,733,000	25,048,000	
Machines et mécaniques	Franc.	4,004,000	13,845,000	10,232,000	
Matières animales brutes	Id.	2,101,000	
Mercerie et quincaillerie	Id.	579,000	860,000	1,534,000	
Métaux, minéraux et terres non sp ^t dénommés.	Kil.	48,147,000	
Objets d'art et de collection	Franc.	837,000	1,697,000	2,268,000	
Œufs de volaille	Pièce.	4,197,000	12,900,000	12,372,000	
Papiers de toute espèce.	Franc.	438,000	1,525,000	3,330,000	
Peaux brutes	Kil.	274,000	379,000	9,992,000	
Peaux tannées et autrement préparées	Id.	205,000	527,000	431,000	
Pierres brutes, taillées et sciées	Id.	164,278,000	
Plomb non ouvré.	Id.	12,000	102,000	2,645,000	
Poteries de toute espèce	Franc.	252,000	641,000	1,657,000	
Produits chimiques	Id.	346,000	526,000	603,000	
Résines et bitumes	Kil.	193,000	350,000	1,585,000	
Riz	Id.	290,000	3,000	9,543,000	
Sirops et mélasses	Id.	110,000	543,000	1,883,000	
Sucres bruts	Id.	»	»	590,000	
Sucres raffinés	Id.	13,070,000	16,517,000	19,414,000	
Teintures et couleurs	Id.	4,831,000	
Tissus {	de coton	Id.	653,000	1,294,000	2,147,000
	de laine	Id.	35,000	919,000	2,145,000
	de lin et de chanvre	Franc.	26,197,000	15,838,000	27,704,000
Verreries de toute espèce	Id.	4,413,000	16,464,000	10,182,000	
Viandes	Kil.	947,000	1,760,000	
Voitures.	Franc.	369,000	224,000	873,000	
Zinc non ouvré	Kil.	3,126,000	11,946,000	23,075,000	

(1) Les marchandises sont dénommées conformément au tarif des douanes. Ces dénominations comprennent donc toutes les assimilations adoptées par ledit tarif.

Pour certaines marchandises, il a été impossible de donner les chiffres relatifs à toutes les années, et notamment aux années 1840 et 1850. Les modifications introduites successivement dans le tarif des douanes, telles que nouvelles assimilations, subdivisions ou réunions d'articles, changements d'unités, etc., expliquent ces lacunes.

1859.	1860.	1865.	1866.	1867.	1868.	1869.	1870.	1871.
10,158,000	12,106,000	17,163,000	12,503,000	11,754,000	14,872,000	12,920,000	14,068,000	12,574,000
44,301	41,622	36,193	13,000	12,084	48,519	48,080	36,959	19,868
61,284	48,868	64,166	55,015	34,287	70,977	71,842	41,809	53,228
164,701	142,714	98,653	21,525	83,260	85,124	68,974	60,490	124,175
3,560,000	4,994,000	4,207,000	4,897,000	4,977,000	4,529,000	4,773,000	4,734,000	3,784,000
1,447,000	1,956,000	2,621,000	2,974,000	2,980,000	2,608,000	4,732,000	4,132,000	4,182,000
1,155,000	1,909,000	4,180,000	3,619,000	5,013,000	5,448,000	5,183,000	4,789,000	5,167,000
3,145,000	3,450,000	3,568,000	3,972,000	3,564,000	3,755,000	3,581,000	3,176,000	3,678,000
15,380	12,949	503,000	548,000	517,000	540,000	688,000	577,000	508,000
705,000	694,000	12,883	12,464	14,241	10,687	10,612	8,067	14,733
8,316,000	12,150,000	1,806,000	1,409,000	3,316,000	2,835,000	2,646,000	2,205,000	3,706,000
5,750,000	7,670,000	16,377,000	14,567,000	16,442,000	14,806,000	15,072,000	14,526,000	10,550,000
121,333,000	152,114,000	17,682,000	8,728,000	8,314,000	10,627,000	25,156,000	15,190,000	20,200,000
36,711,000	22,086,000	230,539,000	157,695,000	152,227,000	136,067,000	104,576,000	179,867,000	162,566,000
66,860,000	81,957,000	10,711,000	15,271,000	11,062,000	16,525,000	14,266,000	10,176,000	48,525,000
679,000	807,000	139,103,000	160,009,000	172,378,000	173,383,000	258,859,000	240,490,000	212,198,000
12,247,000	16,920,000	2,420,000	3,917,000	3,570,000	4,172,000	4,345,000	3,772,000	6,916,000
371,000	584,000	33,689,000	20,498,000	21,394,000	21,360,000	17,618,000	22,920,000	37,054,000
795,000	1,657,000	697,000	1,034,000	772,000	840,000	750,000	820,000	1,243,000
2,240,000	3,195,000	2,404,000	2,321,000	2,031,000	3,478,000	4,651,000	5,233,000	6,442,000
1,241,000	2,855,000	3,354,000	4,229,000	3,349,000	5,203,000	5,098,000	5,749,000	7,574,000
1,213,000	1,527,000	4,953,000	2,702,000	7,374,000	4,721,000	3,723,000	2,886,000	3,023,000
42,614,000	15,849,000	7,138,000	3,589,000	4,841,000	6,685,000	7,948,000	9,448,000	4,785,000
2,803,000	3,168,000	33,546,000	42,232,000	40,400,000	30,299,000	22,356,000	27,565,000	39,192,000
2,277,000	3,712,000	4,682,000	5,530,000	10,545,000	11,332,000	12,807,000	9,248,000	19,737,000
1,014,000	1,174,000	3,067,000	3,317,000	2,528,000	2,417,000	2,078,000	2,679,000	4,751,000
4,322,000	2,835,000	2,530,000	1,961,000	4,420,000	1,959,000	2,633,000	1,457,000	3,534,000
1,766,000	2,743,000	4,976,000	5,723,000	5,731,000	6,613,000	5,277,000	9,960,000	8,242,000
9,612,000	14,127,000	1,329,000	257,000	693,000	647,000	1,308,000	1,471,000	2,028,000
9,059,000	12,722,000	42,207,000	33,326,000	34,723,000	41,610,000	58,555,000	47,937,000	54,749,000
2,477,000	2,687,000	12,372,000	14,582,000	12,953,000	16,926,000	23,854,000	23,138,000	24,904,000
1,454,000	2,055,000	4,574,000	4,760,000	4,428,000	4,637,000	4,971,000	4,743,000	6,592,000
75,794,000	65,265,000	1,071,000	1,705,000	1,760,000	2,033,000	2,250,000	2,566,000	3,198,000
2,493,000	2,999,000	109,300,000	138,793,000	89,686,000	103,951,000	133,101,000	97,363,000	110,114,000
11,205,000	16,559,000	2,364,000	2,806,000	3,714,000	4,114,000	4,728,000	2,930,000	5,470,000
4,645,000	5,559,000	20,735,000	22,460,000	22,001,000	22,017,000	23,607,000	18,630,000	22,208,000
8,389,000	13,836,000	10,453,000	16,405,000	14,436,000	14,833,000	18,732,000	19,260,000	16,178,000
539,000	381,000	16,893,000	13,725,000	16,708,000	18,356,000	22,167,000	19,081,000	22,968,000
179,718,000	252,581,000	545,000	568,000	572,000	684,000	713,000	1,067,000	1,430,000
6,185,000	4,596,000	364,119,000	382,443,000	384,389,000	418,769,000	396,731,000	524,095,000	431,075,000
1,686,000	1,945,000	7,723,000	4,817,000	6,297,000	7,765,000	5,948,000	6,539,000	7,220,000
584,000	827,000	2,238,000	1,783,000	2,304,000	2,384,000	3,093,000	1,987,000	2,389,000
1,356,000	3,399,000	1,646,000	2,210,000	2,427,000	2,460,000	2,970,000	3,738,000	4,441,000
6,226,000	3,637,000	22,184,000	31,056,000	36,162,000	43,673,000	41,776,000	48,687,000	53,919,000
3,233,000	2,563,000	8,370,000	7,842,000	7,022,000	8,960,000	5,632,000	9,415,000	7,600,000
500,000	646,000	5,109,000	7,477,000	4,380,000	5,653,000	8,670,000	5,763,000	15,263,000
19,384,000	20,604,000	17,961,000	26,912,000	25,889,000	27,110,000	36,107,000	37,488,000	67,875,000
6,351,000	6,542,000	9,374,000	16,620,000	12,734,000	13,582,000	11,028,000	11,343,000	13,219,000
2,185,000	3,036,000	9,486,000	8,846,000	8,090,000	11,138,000	8,972,000	10,639,000	15,992,000
1,739,000	1,949,000	3,273,000	3,273,000	3,178,000	2,358,000	2,420,000	2,344,000	3,220,000
27,396,000	26,741,000	3,018,000	3,034,000	2,647,000	2,374,000	2,580,000	2,513,000	2,870,000
13,535,000	13,363,000	18,934,000	30,328,000	25,551,000	25,751,000	24,385,000	21,061,000	31,120,000
1,388,000	1,895,000	16,310,000	16,385,000	15,272,000	14,451,000	16,786,000	15,726,000	12,625,000
3,347,000	4,049,000	3,311,000	3,378,000	3,380,000	2,984,000	3,037,000	3,436,000	3,193,000
22,418,000	25,803,000	2,971,000	2,971,000	1,366,000	498,000	667,000	1,153,000	1,375,000
		27,514,000	27,042,000	29,577,000	33,840,000	34,624,000	33,576,000	37,073,000

MARCHANDISES. (1)	1840.	1850.	1858.	1859.
	Francs,	Francs.	Francs.	Francs.
Armes	2,065,000	5,088,000	10,195,000	10,158,000
Bestiaux {				
Espèce bovine	862,000	2,370,000	9,290,000	10,702,000
» ovine	160,000	249,000	1,342,000	1,825,000
» porcine	2,276,000	2,457,000	2,121,000	2,635,000
Beurre	795,000	2,237,000	7,443,000	7,832,000
Bois ouvrés	787,000	900,000	1,527,000	1,447,000
Bougies et chandelles	13,000	75,000	2,198,000	2,889,000
Charbons de terre {				
Houille	11,692,000	29,808,000	49,461,000	50,324,000
Coke				
Chevaux et poulains	2,927,000	5,042,000	7,869,000	9,857,000
Cuivre et nickel bruts, battus, étirés et laminés.	164,000	1,107,000	1,294,000	1,879,000
Ecorces à tan	1,216,000	1,299,000	1,363,000	998,000
Engrais	»	»	1,687,000	1,438,000
»	»	»	1,378,000	2,604,000
Fer {				
Minerais et limailles	1,514,000	13,390,000	7,846,000	3,488,000
Fonte brute et vieux fers battus, étirés laminés et ouvrés	3,245,000	1,395,000	17,646,000	18,495,000
Filaments végétaux {				
Etoupes	495,000	2,000	730,000	882,000
Lin	9,766,000	18,244,000	21,910,000	20,820,000
Fils {				
de coton	748,000	629,000	1,045,000	1,818,000
de laine	393,000	1,730,000	3,999,000	7,510,000
de lin et de chanvre	2,250,000	5,510,000	8,516,000	10,964,000
Fruits de toute espèce	204,000	4,407,000	1,403,000	1,241,000
Graines oléagineuses	531,000	456,000	854,000	466,000
Grains de toute espèce	154,000	6,129,000	11,211,000	8,644,000
Graisses	198,000	676,000	2,591,000	3,435,000
Habilllements	453,000	2,011,000	2,657,000	2,727,000
Houblon	434,000	717,000	989,000	1,014,000
Huiles alimentaires et autres	710,000	3,015,000	1,409,000	3,867,000
Laines	577,000	1,614,000	5,454,000	6,710,000
Légumes (y compris les pommes de terre)	3,000	2,535,000	1,480,000	653,000
Machines et mécaniques	4,004,000	13,845,000	10,232,000	9,059,000
Matières animales brutes	»	»	2,101,000	2,477,000
Mercerie et quincaillerie	579,000	860,000	1,534,000	1,454,000
Métaux, minéraux et terres non sp ^t dénommés.	»	»	1,926,000	3,032,000
Objets d'art et de collection	837,000	1,697,000	2,268,000	2,493,000
Oufs de volaille	210,000	645,000	619,000	672,000
Papiers de toute espèce	438,000	1,525,000	3,330,000	4,645,000
Peaux brutes	414,000	715,000	22,981,000	20,134,000
Peaux tannées et autrement préparées	881,000	1,174,000	2,682,000	3,419,000
Pierres brutes, taillées et sciées	666,000	812,000	1,807,000	1,977,000
Plomb non ouvré	4,000	35,000	1,455,000	3,402,000
Poteries, de toute espèce	252,000	641,000	1,057,000	1,686,000
Produits chimiques	346,000	526,000	603,000	584,000
Résines et bitumes	94,000	294,000	317,000	312,000
Riz	145,000	1,000	3,622,000	2,736,000
Sirops et mélasses	33,000	163,000	1,935,000	517,000
Sucres {				
bruts	»	»	443,000	350,000
raffinés	15,683,000	19,821,000	16,502,000	15,507,000
Teintures et colorants	617,000	860,000	1,560,000	2,700,000
Tissus {				
de coton	7,438,000	12,899,000	12,934,000	14,255,000
de laine	846,000	20,363,000	20,013,000	33,825,000
de lin et de chanvre	26,197,000	15,838,000	27,704,000	27,396,000
Verreries de toute espèce	4,413,000	16,404,000	10,182,000	13,535,000
Viandes	105,000	949,000	2,288,000	1,804,000
Voitures	399,000	224,000	873,000	3,347,000
Zinc non ouvré	3,082,000	12,230,000	16,144,000	14,727,000

(1) Les marchandises sont dénommées conformément au tarif des douanes. Ces dénominations comprennent donc toutes les assimilations adoptées par ledit tarif.

Pour certaines marchandises il a été impossible de donner les chiffres relatifs à toutes les années et notamment aux années 1840 et 1850. Les modifications introduites successivement dans le tarif des douanes telles que nouvelles assimilations, subdivisions ou réunions d'articles, changements d'unités, etc., expliquent ces lacunes.

1860.	1865.	1866.	1867.	1868.	1869.	1870.	1871.
12,106,000	17,163,000	12,503,000	11,754,000	14,872,000	12,920,000	14,068,000	12,574,000
11,020,000	8,324,000	2,990,000	3,142,000	11,159,000	11,539,000	11,827,000	6,159,000
1,455,000	1,925,000	1,926,000	1,131,000	2,697,000	2,730,000	1,881,000	2,555,000
2,283,000	1,184,000	280,000	1,166,000	1,447,000	1,173,000	1,028,000	2,111,000
10,988,000	11,779,000	12,732,000	12,939,000	13,587,000	13,365,000	14,201,000	11,729,000
1,946,000	2,621,000	2,974,000	2,980,000	2,698,000	4,732,000	4,312,000	4,182,000
4,772,000	10,474,000	9,068,000	12,532,000	13,619,000	12,956,000	11,973,000	12,917,000
55,205,000	49,948,000	63,548,000	57,029,000	56,320,000	53,719,000	47,637,000	55,170,000
8,389,000	11,558,000	14,783,000	12,406,000	11,879,000	15,127,000	12,683,000	12,196,000
1,863,000	8,374,000	8,213,000	9,471,000	7,055,000	7,022,000	5,505,000	9,940,000
1,822,000	4,695,000	3,328,000	7,744,000	6,646,000	5,409,000	4,512,000	7,620,000
1,917,000	3,275,000	2,913,000	3,288,000	2,961,000	3,014,000	2,905,000	2,110,000
3,291,000	3,097,000	2,182,000	2,078,000	4,157,000	6,289,000	3,798,000	5,050,000
1,877,000	5,533,000	2,839,000	2,740,000	2,449,000	2,469,000	2,698,000	2,438,000
19,622,000	868,000	1,237,000	885,000	1,322,000	1,141,000	814,000	3,882,000
807,000	29,131,000	32,094,000	33,598,000	33,598,000	47,778,000	45,464,000	46,494,000
25,380,000	4,114,000	5,484,000	2,856,000	4,172,000	4,345,000	3,772,000	7,608,000
3,898,000	57,234,000	49,195,000	38,509,000	51,263,000	35,237,000	50,423,000	83,373,000
16,644,000	4,374,000	6,864,000	3,653,000	4,202,000	3,749,000	3,645,000	6,435,000
14,937,000	23,561,000	22,692,000	15,209,000	25,516,000	29,243,000	30,603,000	45,458,000
2,855,000	23,479,000	29,189,000	20,093,000	36,420,000	31,478,000	32,466,000	43,285,000
621,000	4,953,000	2,702,000	7,374,000	4,721,000	3,723,000	2,886,000	3,023,000
3,619,000	2,998,000	1,436,000	1,936,000	2,674,000	3,179,000	3,779,000	2,010,000
3,802,000	6,241,000	10,153,000	11,525,000	9,055,000	5,990,000	7,081,000	12,742,000
3,712,000	5,150,000	6,083,000	11,599,000	12,465,000	14,088,000	10,173,000	21,710,000
3,991,000	3,067,000	3,317,000	2,528,000	2,417,000	2,078,000	2,679,000	4,751,000
2,827,000	6,072,000	4,903,000	11,050,000	2,351,000	3,160,000	1,020,000	6,714,000
10,425,000	6,518,000	7,033,000	6,948,000	8,035,000	6,478,000	10,741,000	9,903,000
1,059,000	3,988,000	770,000	1,733,000	2,590,000	5,232,000	6,474,000	11,659,000
12,722,000	2,842,000	2,999,000	3,233,000	3,576,000	4,825,000	3,960,000	5,304,000
2,687,000	12,372,000	14,582,000	12,953,000	16,926,000	23,854,000	23,138,000	24,904,000
2,955,000	4,574,000	4,760,000	4,428,000	4,637,000	4,971,000	4,743,000	6,592,000
2,611,000	1,971,000	1,705,000	1,769,000	2,033,000	2,250,000	2,566,000	3,198,000
2,999,000	2,623,000	5,552,000	3,587,000	4,158,000	5,324,000	3,895,000	4,405,000
994,000	2,364,000	2,806,000	3,714,000	4,114,000	4,728,000	2,930,000	5,470,000
5,559,000	2,379,000	1,797,000	1,760,000	1,761,000	2,125,000	1,863,000	2,430,000
31,407,000	10,453,000	16,405,000	14,436,000	14,833,000	18,732,000	19,260,000	16,178,000
2,417,000	27,029,000	21,960,000	28,403,000	31,205,000	37,683,000	36,253,000	45,935,000
2,778,000	2,614,000	2,733,000	2,746,000	3,302,000	3,423,000	5,355,000	7,295,000
2,528,000	8,374,000	8,796,000	8,841,000	9,632,000	9,125,000	13,102,000	10,777,000
1,945,000	3,861,000	2,409,000	3,149,000	3,882,000	2,974,000	3,269,000	3,610,000
827,000	2,238,000	1,783,000	2,304,000	2,384,000	3,093,000	1,987,000	2,389,000
782,000	1,646,000	2,319,000	2,247,000	2,460,000	2,970,000	3,738,000	4,441,000
1,889,000	11,092,000	18,762,000	16,652,000	18,748,000	21,545,000	22,562,000	24,282,000
461,000	2,930,000	3,921,000	3,507,000	4,477,000	2,534,000	4,682,000	3,797,000
472,000	1,533,000	1,495,000	2,814,000	1,696,000	2,601,000	2,017,000	11,295,000
17,101,000	10,777,000	15,071,000	14,498,000	15,995,000	22,819,000	22,868,000	44,119,000
2,426,000	7,031,000	12,964,000	9,805,000	10,865,000	9,485,000	9,642,000	12,426,000
16,578,000	3,130,000	3,153,000	3,028,000	4,156,000	3,282,000	3,874,000	6,118,000
34,168,000	13,918,000	25,639,000	15,914,000	11,747,000	11,599,000	10,727,000	18,284,000
26,741,000	54,325,000	43,706,000	31,676,000	28,244,000	30,753,000	30,366,000	38,773,000
13,363,000	18,934,000	30,328,000	25,551,000	25,751,000	24,385,000	21,061,000	31,120,000
2,463,000	16,310,000	16,385,000	15,272,000	14,451,000	16,786,000	15,726,000	12,625,000
4,049,000	4,304,000	4,729,000	4,732,000	4,177,000	4,252,000	4,811,000	4,789,000
14,255,000	2,105,000	2,971,000	1,366,000	498,000	667,000	1,153,000	1,375,000
	14,307,000	16,225,000	17,746,000	20,304,000	20,774,000	16,788,000	18,537,000

MARCHANDISES. (1)	UNITÉS.	1840.	1850.	1858.
Acier brut et ouvré	Franc.	94,000	472,000	1,072,000
Armes	Id.	45,000	183,000	518,000
Bestiaux	Tête.	10,380	181	11,607
Bois de construction.	Mètre cube.	12,789
Boissons fermentées : vins.	Hectol.	2,797	13,998	23,389
Café	Kil.	999,000	2,929,000	6,861,000
Chevaux et poulains.	Tête.	7,550	2,496	1,765
Coton	Kil.	198,000	1,173,000	1,685,000
Cuivre et nickel bruts et ouvrés	Franc.	577,000	1,906,000	7,351,000
Drilles et chiflons	Kil.	»	»	2,399,000
Etain non ouvré	Id.	17,000	39,000	64,000
Fer { Fonte brute et vieux fers	Id.	»	»	9,779,000
battu, étiré, laminé et ouvré.	Id.	78,000	931,000	3,314,000
Filaments végétaux	Id.	80,000	497,000	693,000
de coton	Id.	10,000	1,475,000	566,000
de laine.	Id.	12,000	473,000	109,000
de lin et de chanvre	Id.	243,000	74,000
Fruits de toute espèce	Franc.	3,000	883,000	1,270,000
Graines oléagineuses	Kil.	11,717,000	2,027,000	9,434,000
Grains de toute espèce	Id.	14,786,000	24,599,000	37,830,000
Graisses.	Id.	2,000	631,000	580,000
Habillements	Franc.	402,000	4,102,000	5,612,000
Houblon	Kil.	»	15,000	49,000
Huiles alimentaires et autres	Id.	1,054,000	1,676,000	4,148,000
Laines	Id.	2,647,000	5,590,000	5,815,000
Machines et mécaniques	Franc.	269,000	623,000	1,595,000
Matières animales brutes	Id.	2,188,000
Mercerie et quincaillerie	Id.	557,000	7,768,000	13,323,000
Métaux, minéraux et terres non dénommés	Kil.	14,357,000
Or et argent ouvrés	Franc.	118,000	584,000	1,224,000
Papiers de toute espèce	Id.	138,000	469,000	2,138,000
brutes	Kil.	4,290,000	8,771,000	2,121,000
tannées et autrement préparées	Id.	126,000	364,000	506,000
Ouvrages.	Franc.	263,000	1,178,000	1,256,000
Poteries : faïences et porcelaines	Id.	»	775,000	3,911,000
Produits typographiques	Id.	42,000	945,000	1,721,000
Soies	Kil.	5,000	51,000	161,000
Sucres { bruts	Id.	36,000	9,773,000	759,000
raffinés	Id.	»	»	344,000
Tabacs non fabriqués et fabriqués	Id.	624,000	391,000	1,811,000
Teintures et couleurs	Id.	2,148,000
de coton	Id.	87,000	618,000	843,000
de laine	Franc.	977,000	27,561,000	53,850,000
de lin et de chanvre	Id.	179,000	1,421,000	1,492,000
de soie	Id.	680,000	38,600,000	102,655,000
Tulles, dentelles et blondes.	Id.	393,000	1,366,000	1,395,000
Verreries de toute espèce	Id.	84,000	373,000	4,972,000
Zinc non ouvré	Kil.	»	723,000	5,428,000

(1) Les marchandises sont dénommées conformément au tarif des douanes. Ces dénominations comprennent donc toutes les assimilations adoptées par ledit tarif.

Pour certaines marchandises, il a été impossible de donner les chiffres relatifs à toutes les années et notamment aux années 1840 et 1850. Les modifications introduites successivement dans le tarif des douanes, telles que nouvelles assimilations, subdivisions ou réunions d'articles, changements d'unités, etc., expliquent ces lacunes.

1859.	1860.	1865.	1866.	1867.	1868.	1869.	1870.	1871.
971,000	1,007,000	1,357,000	2,266,000	4,001,000	1,562,000	2,329,000	1,608,000	988,000
745,000	820,000	441,000	388,000	1,623,000	1,187,000	591,000	748,000	730,000
12,493	32,117	208,200	258,158	100,743	286,853	320,589	305,745	256,615
14,111	22,001	32,574	35,324	34,928	43,213	45,913	37,807	71,313
26,268	24,355	42,370	49,162	43,968	37,401	40,996	52,881	94,140
8,830,000	6,836,000	9,073,000	10,711,000	11,814,000	15,478,000	16,225,000	15,630,000	17,703,000
1,529	2,109	2,386	3,001	3,712	3,734	3,871	4,666	6,354
2,324,000	3,067,000	6,156,000	9,191,000	11,713,000	12,995,000	12,857,000	11,862,000	13,880,000
7,849,000	3,847,000	3,723,000	3,159,000	3,187,000	3,665,000	3,287,000	4,055,000	7,984,000
2,067,000	2,623,000	6,031,000	4,928,000	4,276,000	4,279,000	5,234,000	3,345,000	3,907,000
71,000	55,000	340,000	985,000	2,260,000	6,029,000	4,612,000	2,116,000	1,189,000
4,337,000	3,551,000	19,861,000	34,140,000	40,639,000	64,460,000	101,348,000	108,967,000	134,478,000
4,237,000	5,846,000	11,946,000	11,039,000	13,546,000	35,864,000	43,971,000	31,551,000	38,901,000
441,000	410,000	3,410,000	3,248,000	7,724,000	6,997,000	9,139,000	15,022,000	7,394,000
164,000	179,000	184,000	367,000	350,000	341,000	376,000	626,000	731,000
117,000	164,000	538,000	735,000	969,000	2,329,000	1,679,000	1,934,000	2,937,000
29,000	127,000	699,000	532,000	967,000	802,000	1,856,000	2,170,000	2,711,000
1,097,000	1,413,000	1,733,000	1,785,000	2,075,000	4,657,000	4,026,000	3,920,000	3,788,000
5,001,000	6,514,000	665,000	104,000	1,436,000	532,000	172,000	656,000	3,501,000
53,679,000	50,762,000	64,805,000	95,562,000	142,217,000	140,547,000	112,037,000	132,505,000	309,485,000
317,000	286,000	989,000	571,000	946,000	796,000	909,000	876,000	1,440,000
5,456,000	5,883,000	7,126,000	7,551,000	8,296,000	8,491,000	10,057,000	6,982,000	11,584,000
14,000	263,000	427,000	632,000	4,291,000	4,164,000	1,941,000	846,000	923,000
3,087,000	2,940,000	4,909,000	3,332,000	1,602,000	2,019,000	4,160,000	2,441,000	3,191,000
6,210,000	8,007,000	24,508,000	22,635,000	30,428,000	30,370,000	37,928,000	31,801,000	59,144,000
1,329,000	1,774,000	4,795,000	6,823,000	5,767,000	11,223,000	11,028,000	10,313,000	7,803,000
1,845,000	2,066,000	2,210,000	1,837,000	2,408,000	2,067,000	3,100,000	2,106,000	1,174,000
13,141,000	15,917,000	25,563,000	25,636,000	27,868,000	25,693,000	26,241,000	18,944,000	31,838,000
13,910,000	12,107,000	58,027,000	33,050,000	14,986,000	20,794,000	24,172,000	17,079,000	15,141,000
1,100,000	1,251,000	3,198,000	3,514,000	3,714,000	3,690,000	3,809,000	6,425,000	9,834,000
2,128,000	1,991,000	5,057,000	7,833,000	5,366,000	5,927,000	6,413,000	6,366,000	5,957,000
3,281,000	2,341,000	2,337,000	2,343,000	2,533,000	2,425,000	2,320,000	1,434,000	966,000
467,000	397,000	709,000	729,000	903,000	1,089,000	1,078,000	1,295,000	1,932,000
1,486,000	1,742,000	1,965,000	1,724,000	2,376,000	2,699,000	4,350,000	4,151,000	6,521,000
5,812,000	4,788,000	8,167,000	2,874,000	5,712,000	6,733,000	8,058,000	5,957,000	7,745,000
1,908,000	2,167,000	3,925,000	3,015,000	2,857,000	2,813,000	3,034,000	1,868,000	1,698,000
140,000	162,000	118,000	121,000	134,000	107,000	146,000	426,000	533,000
67,000	68,000	6,692,000	3,261,000	4,815,000	7,326,000	5,887,000	22,853,000	44,975,000
258,000	1,081,000	1,657,000	1,527,000	1,078,000	1,166,000	1,666,000	2,851,000	8,691,000
2,214,000	2,260,000	1,917,000	2,827,000	1,901,000	1,919,000	2,052,000	2,137,000	4,340,000
1,922,000	2,340,000	2,268,000	3,562,000	3,539,000	5,308,000	4,802,000	3,540,000	2,800,000
891,000	1,169,000	1,857,000	2,022,000	1,592,000	1,805,000	1,772,000	1,050,000
79,753,000	78,050,000	108,770,000	108,742,000	79,399,000	82,703,000	89,813,000	76,861,000	91,730,000
1,998,000	2,754,000	2,337,000	2,413,000	2,587,000	2,947,000	2,734,000	2,896,000	5,455,000
135,116,000	89,848,000	156,600,000	197,800,000	198,731,000	172,024,000	209,704,000	239,402,000	283,042,000
1,340,000	2,215,000	4,886,000	2,839,000	2,861,000	4,445,000	5,566,000	5,961,000	9,225,000
4,775,000	5,204,000	4,474,000	4,667,000	7,659,000	19,773,000	21,003,000	14,349,000	10,585,000
3,662,000	2,326,000	4,006,000	4,094,000	4,459,000	11,670,000	4,946,000	5,168,000	6,181,000

MARCHANDISES. (1)	1840.	1850.	1858.	1859.
	Francs.	Francs.	Francs.	Francs.
Acier brut et ouvré.	94,000	472,000	1,072,000	971,000
Armes	45,000	183,000	518,000	745,000
Bestiaux	281,000	36,000	661,000	636,000
Bois de construction	»	133,000	1,364,000	1,361,000
Boissons fermentées : vins	213,000	1,095,000	4,525,000	4,078,000
Café.	1,399,000	4,101,000	9,400,000	13,590,000
Chevaux et poulains	2,718,000	899,000	1,403,000	1,207,000
Coton	336,000	1,994,000	2,874,000	3,885,000
Cuivre et nickel bruts et ouvrés	577,000	1,906,000	7,351,000	7,849,000
Drilles et chiffons	»	»	480,000	413,000
Etain non ouvré.	33,000	74,000	193,000	251,000
Fer { fonte brute et vieux fers	»	»	1,076,000	412,000
battu, étiré, laminé et ouvré	30,000	587,000	1,658,000	1,748,000
Filaments végétaux	112,000	674,000	1,006,000	689,000
de coton	58,000	6,878,000	2,256,000	1,281,000
de laine	103,000	6,519,000	1,055,000	1,158,000
de lin et de chanvre	676,000	1,240,000	380,000	149,000
Fruits de toute espèce.	3,000	883,000	1,270,000	1,097,000
Graines oléagineuses	4,831,000	828,000	3,776,000	1,758,000
Grains de toute espèce.	2,246,000	3,923,000	8,137,000	10,917,000
Graisses	2,000	631,000	696,000	380,000
Habillements.	402,000	4,102,000	5,612,000	5,456,000
Houblon	»	15,000	49,000	11,000
Huiles alimentaires et autres	974,000	1,739,000	5,992,000	4,442,000
Laines	10,590,000	22,361,000	22,103,000	23,035,000
Machines et mécaniques	269,000	623,000	1,595,000	1,329,000
Matières animales brutes.	147,000	1,739,000	2,188,000	1,845,000
Mercerie et quincaillerie	557,000	7,768,000	13,323,000	13,141,000
Métaux, minéraux et terres non dénommés.	»	»	2,010,000	1,947,000
Or et argent ouvrés.	118,000	584,000	1,224,000	1,109,000
Papiers de toute espèce	138,000	469,000	2,138,000	2,128,000
brutes	7,075,000	15,702,000	4,878,000	7,874,000
tannées et autrement préparées	367,000	1,475,000	3,588,000	3,487,000
Ouvrages	263,000	1,178,000	1,256,000	1,486,000
Poteries : faïences et porcelaines	»	775,000	3,911,000	5,812,000
Produits typographiques	42,000	945,000	1,721,000	1,908,000
Soies	285,000	2,197,000	9,149,000	6,806,000
Sucres { bruts	25,000	6,841,000	569,000	47,000
raffinés	»	»	292,000	206,000
Tabacs non fabriqués et fabriqués.	698,000	965,000	11,610,000	22,797,000
Teintures et colorants	1,001,000	6,364,000	4,794,000	4,161,000
de coton	980,000	7,865,000	12,759,000	13,081,000
de laine	977,000	27,561,000	53,850,000	79,753,000
Tissus { de lin et de chanvre	179,000	1,421,000	1,492,000	1,998,000
de soie	680,000	38,600,000	102,655,000	135,116,000
Tulles, dentelles et blondes	393,000	1,366,000	1,395,000	1,340,000
Verreries de toute espèce	84,000	373,000	4,972,000	4,775,000
Zinc non ouvré	»	651,000	3,604,000	2,292,000

(1) Les marchandises sont dénommées conformément au tarif des douanes. Ces dénominations comprennent donc toutes les assimilations adoptées par ledit tarif.

1860.	1865.	1866.	1867.	1868.	1869.	1870.	1871.
Francs.	Francs.	Francs.	Francs.	Francs.	Francs.	Francs.	Francs.
1,097,000	1,357,000	2,266,000	4,001,000	1,562,000	2,329,000	1,608,000	988,000
826,000	441,000	388,000	1,623,000	1,187,000	591,000	748,000	730,000
1,324,000	8,092,000	10,142,000	4,255,000	12,793,000	15,204,000	15,754,000	18,500,000
2,045,000	2,280,000	2,641,000	2,107,000	2,651,000	2,803,000	2,358,000	4,515,000
3,980,000	4,661,000	7,377,000	7,282,000	6,976,000	8,420,000	12,576,000	17,406,000
12,324,000	16,043,000	19,005,000	20,612,000	22,023,000	22,364,000	22,158,000	28,111,000
1,672,000	1,670,000	2,400,000	2,909,000	2,966,000	3,056,000	3,726,000	5,048,000
4,767,000	24,625,000	29,871,000	26,355,000	36,385,000	30,867,000	26,095,000	31,924,000
3,847,000	3,723,000	3,159,000	3,187,000	3,665,000	3,287,000	4,055,000	7,984,000
656,000	1,809,000	1,478,000	1,283,000	1,284,000	1,570,000	1,338,000	1,563,000
193,000	884,000	2,364,000	5,424,000	14,470,000	15,221,000	6,981,000	4,399,000
302,000	1,609,000	2,765,000	3,251,000	5,157,000	8,108,000	8,717,000	10,758,000
1,925,000	3,715,000	3,334,000	4,117,000	8,288,000	10,028,000	7,797,000	10,824,000
486,000	5,798,000	7,570,000	13,617,000	16,427,000	18,108,000	19,366,000	9,907,000
1,270,000	1,936,000	3,838,000	2,215,000	2,522,000	2,784,000	4,100,000	5,404,000
1,666,000	5,537,000	7,219,000	8,140,000	20,038,000	12,298,000	13,276,000	23,571,000
650,000	5,525,000	3,993,000	6,340,000	5,756,000	10,537,000	11,280,000	14,419,000
1,413,000	1,733,000	1,785,000	2,075,000	4,657,000	4,063,000	3,920,000	3,788,000
2,283,000	279,000	65,000	574,000	213,000	69,000	262,000	1,470,000
12,378,000	12,981,000	23,008,000	42,866,000	42,036,000	26,749,000	33,757,000	91,856,000
344,000	1,088,000	629,000	1,041,000	876,000	1,000,000	964,000	1,584,000
5,883,000	7,126,000	7,551,000	8,296,000	8,491,000	10,057,000	6,982,000	11,584,000
394,000	427,000	632,000	4,291,000	4,164,000	1,941,000	508,000	1,477,000
4,665,000	5,947,000	4,848,000	2,370,000	2,939,000	5,866,000	2,918,000	3,937,000
30,462,000	73,525,000	67,906,000	76,070,000	78,740,000	72,063,000	66,781,000	159,689,000
1,774,000	4,795,000	6,823,000	5,767,000	11,223,000	11,038,000	10,313,000	7,803,000
2,066,000	2,210,000	1,837,000	2,408,000	2,067,000	3,100,000	2,106,000	1,174,000
15,917,000	25,563,000	25,636,000	27,868,000	25,693,000	26,241,000	18,944,000	31,838,000
1,695,000	3,482,000	4,627,000	2,099,000	2,911,000	3,384,000	2,391,000	2,120,000
1,251,000	3,198,000	3,514,000	3,714,000	3,690,000	3,809,000	6,425,000	9,834,000
1,991,000	5,057,000	7,833,000	5,366,000	5,927,000	6,413,000	6,360,000	5,957,000
5,315,000	3,739,000	3,748,000	4,306,000	4,122,000	3,943,000	2,724,000	1,932,000
2,961,000	4,063,000	4,434,000	5,497,000	6,611,000	6,560,000	8,110,000	12,279,000
1,742,000	1,995,000	1,724,000	2,376,000	2,699,000	4,350,000	4,151,000	6,521,000
4,788,000	8,167,000	2,874,000	5,712,000	6,733,000	8,058,000	5,957,000	7,745,000
2,167,000	3,925,000	3,015,000	2,857,000	2,813,000	3,034,000	1,808,000	1,668,000
7,363,000	8,272,000	9,066,000	12,024,000	10,719,000	17,545,000	55,371,000	74,689,000
50,000	4,684,000	2,120,000	3,082,000	4,909,000	4,298,000	16,683,000	35,980,000
898,000	1,243,000	1,191,000	830,000	933,000	1,381,000	2,423,000	8,170,000
20,458,000	4,746,000	6,320,000	5,098,000	4,545,000	5,806,000	6,861,000	11,366,000
4,551,000	1,452,000	5,707,000	11,691,000	10,765,000	10,846,000	7,371,000	7,006,000
16,795,000	14,978,000	30,805,000	22,510,000	18,395,000	18,984,000	16,735,000	19,879,000
78,050,000	108,770,000	108,742,000	79,399,000	82,793,000	89,813,000	76,861,000	91,730,000
2,754,000	2,337,000	2,413,000	2,587,000	2,947,000	2,734,000	2,896,000	5,455,000
89,848,000	156,000,000	197,800,000	198,731,000	172,024,000	209,704,000	239,042,000	283,042,000
2,215,000	4,886,000	2,839,000	2,861,000	4,445,000	5,560,000	5,961,000	9,225,000
5,204,000	4,474,000	4,667,000	7,659,000	19,773,000	21,003,000	14,349,000	10,585,000
1,246,000	1,803,000	1,842,000	2,006,000	5,251,000	2,226,000	2,325,000	2,781,000

MARCHANDISES.		UNITÉS.	1840.	1850.	1858.			
Acier . . .	fondu brut	Kil.	1.30			
	en barres, etc.	Id.	1.30	1.30	1.30			
Bestiaux : Espèce . . .	ouvré	Id.			
		Tête.			
	bovine	importation	Id.		
		exportation	Id.		
	ovine	importation	Id.		
		exportation	Id.		
porcine	importation	Id.	30.»	40.»	53.»			
	exportation	Id.	30.»	10.»	16.»			
Beurre frais et salé		Kil.	1.27	1.50	2.30			
Bois	de construction.	Chêne et noyer	en grume	Mètre cube.	110.»		
			refendus	Id.	130.»		
		Autres	en grume	Id.	150.»	
			refendus	Id.	80.»	
	d'ébénisterie	sciés	Id.	85.»		
			Id.	95.»		
		sciés	Kil.	0.40	0.35		
			Id.	0.45	0.45		
Boissons	Eau de vie	en cercles	Imp ^{on} Exp ^{on}	Hect. à 100 °.	Id.	120.»	140.»	
					Id.	100.»	120.»	
	Liqueurs	en cercles	en bouteilles	Id.	Hect.	140.»	
						200.»	
	Autres liquides alcooliques.	Id.	Id.	140.»	
						400.»	
	Bières	en cercles	en bouteilles	Id.	Id.	12.»	
						12.»	
		Vinaigres	en cercles	en bouteilles	Id.	Id.	34.»
							25.»
Vins		en cercles	en bouteilles	Id.	Id.	47.»	
						80.»	
Autres	en cercles	en bouteilles	Id.	Id.	25.»		
					25.»		
Bougies et chandelles		Kil.			
Cacao	brut	Id.			
						Id.
Café	Importé	des P.-B. et de leurs col. d'ailleurs	Id.	Id.	1.40	1.45		
					1.15	1.20		
Caoutchouc brut.	Exporté	Id.	1.40	Id.	1.30	1.30		
					3.»	3.»		
Caractères typographiques		Id.	4.50	4.50	4.50			
Cendres non spécialement tarifées		Id.	0.02			
Charbons	de bois et tourbe	Id.			
						Id.
Chaux	de terre.	Houille	Coke	Ton: de 1000 k.	15.»		
					16.»		
Chevaux	Poulains	Autres	Importation	Exportation	1000 kil.	12.»		
					20.»		
Cire brute	à l'eau-de-vie	Id.	Tête.	120.»	150.»		
					350.»		
Conserves	autres	Id.	Id.	360.»	500.»		
					360.»		
Cordages	des pays d'Amérique	Id.	Id.	350.»	700.»		
					700.»		
Coton	d'ailleurs	Id.	1.70	Id.	1.65	1.80		
					1.40		
Cuivre et nickel	bruts	battus, étirés et laminés	Id.	Id.	2.60		
					2.80		
Drilles et chiffons	Monnaies	Id.	2.87	Id.	2.87	2.80		
					5.»		
Drogueries	Importation	Exportation	Id.	Id.	0.50	0.20		
					0.20		
Drogueries	Importation	Exportation	Id.	Id.	1.45		
					1.»		

Il a été impossible de donner ce renseignement pour toutes les années et pour chaque marchandise à cause des modifications apportées successivement au tarif des douanes, modifications qui ont eu pour effet le groupement ou la division de certains articles.

MARCHANDISES.		UNITÉS.	1840.	1850.	1858.		
Ecorces à tan		Kil.	0.12		
Engrais		Id.	0.25		
Etain non ouvré		Id.	1.90	3. »		
Fer.	Minerais	Importation.	1,000 kil.	27. »		
		Exportation.	Id.		
	Fonte brute et	vieux fers	Id.	110. »	
		Battu, étiré	Fils	Kil.	0.65	0.60	0.65
	et laminé.	Rails.	Id.	0.20	
		Tôles.	Id.	0.30	
	Ouvr.	de fer.	Autres	Id.	0.25	
			Ancre	Id.	0.30	0.30	0.45
		de fonte	Clous.	Id.	0.60	0.45	0.70
			Autres	Id.	0.60
Fer-blanc non ouvré		Id.	0.25	0.25	0.35		
		Id.	1.00	1.00	0.75		
		Id.	1. »	0.93		
Filaments végétaux	Chanvre.	Etoupes. { Importat.	Id.	1. »	0.70	1.30	
		Exportat.	Id.				
	Lin	{ Importation.	Id.	1.55	1.50	
{ Exportation.		Id.					
		Autres	Id.	0.43		
Fils importés	de coton	écrus et blanchis	Id.	3. »		
		teints et ourdis.	Id.	10. »		
	de laine.	non tors et non teints.	Id.	8. »	8.50	
		tors et teints	Id.	12. »	10. »	
	de lin	non tors et non teints.	Id.	
		tors et teints	Id.	
Fils exportés	de coton	écrus et blanchis	Id.	2. »		
		teints et ourdis	Id.	3. »		
	de laine.	non tors et non teints.	Id.	8. »	4.50	
		tors et teints	Id.	12. »	6.50	
	de lin	non tors et non teints.	Id.	10. »	
		tors et teints	Id.	
Fromages		Id.	2. »		
		Id.	0.70	1. »	1.40		
		Id.	1.50	1.70		
Fruits.	Citrons, limons et oranges.		Id.	0.40		
	Figues.		Id.	0.40	0.30	0.35	
	Pruneaux.		Id.	1.14	1.20	1. »	
	Raisins secs		Id.	1.10	
Graines.	Autres	Secs	Id.	0.50		
		Verts	Id.	0.28		
	Oléagineuses		Id.	0.40	
	Autres	Importation.	Id.	0.60	
Exportation.		Id.	0.65		
Grains.	Froment, épeautre et méteil		Id.	0.16	0.22	0.24	
	Seigle		Id.	0.10	0.15	0.17	
	Orge, escourgeon et drêche .		Id.	0.15	0.20	
	Pois, lentilles, fèves, etc.		Id.	0.24	
	Avoine, maïs et sarrasin . . .		Id.	0.07	0.11	0.22	
	Gruau et orge perlé		Id.	0.30	0.30	0.40	
	Farines	Importation.	Id.	0.30	0.33	
		Exportation.	Id.	0.30	0.33	
		Amidon	Id.	0.38	0.50	0.55	
	Pâtes	Biscuits. { Importat.	Id.	0.40	0.41	
Exportat.			Id.	0.40	0.33	
Graisses		Id.	1. »	1. »	1.30		
Houblon	Importation.	Id.	1. »	1. »	1. »		
	Exportation.	Id.	1. »	1. »	1.40		
Huiles	Alimentaires	Id.		
	Autres	Id.	4. »		
Laines	Importation.	Id.		
	Exportation.	Id.		
Lait		Id.	0.25		

MARCHANDISES.		UNITÉS.	1840.	1850.	1858.	
Légumes.	Chicorée (Racines vertes et séchées). Pommes de terre	Kil.	
		100 kil.	
	Autres	Kil.	0.03	
Machines et mécaniques	Autres	Importation	0.03	
		Exportation	0.60	
	de fonte	Id.	1.70	
		Id.	4.50	
de fer, etc.	Id.	0.14		
	Id.	0.04		
Métaux, Minéraux et terres	de cuivre, etc.	Importation	0.70	
		Exportation	0.70	
Miel		Id.	0.88	0.70	0.70	
Navires et bateaux		Tonn. de jauge.	..	320. »	320. »	
Œufs de volaille		Pièce.	0.05	
Or et Argent.	Argent	non ouvré.	
		monnayé	200. »	
Argent.	Or	non ouvré.	
		monnayé	2,447. »	
Papiers	à meubler	Id.	
		Id.	
		Id.	
Peaux.	brutes	Id.	2.30	
		Id.	6.60	
	de chèvres tannées en croûte	Importation	7.10	
		Exportation	6.10	
Pierres	Ardoises.	brutes, taillées et sciées	100 kil.	..	2 »	
		Id.	1,000 pièces.	40. »	22. »	22. »
Plomb non ouvré	Coquillages	Huîtres	Kil.	0.34	0.55	
		Autres	Id.	..	0.60	
Poissons.	Harengs.	Id.	0.60	
		Id.	
		Id.	
Poteries.	Terre cuite.	Communes.	1,000 pièces.	
			Kil.	..	0.15	0.15
	Faïence	Importation	Id.
			Id.
Porcelaine	Importation	Id.	
		Id.	
Poudre à tirer		Id.	2.50	2.50	2.50	
Produits chimiques: Sels de soude.	Carbonates	Nitrates	Id.	
		Sulfates et sulfiter	Id.	
		Id.	
Produits typograp. : Livres	En feuilles ou brochés.	Id.	6. »	6. »	6. »	
		Id.	7. »	7. »	7. »	
Récoltes et fourrages		Cartonnés ou reliés.	Id.	
Résines et bitumes.	Huile de pétrole	brute	1,000 kil.	..	120. »	
		raffinée.	Kil.	
Riz	Autres	Id.	..	0.10	0.20	
		Id.	
	en paille	Importés	d'Amérique	Id.	0.50	0.43
			d'ailleurs	Id.	0.50	0.43
	pelés.	Importés	d'Amérique	Id.	0.50	0.43
			d'ailleurs	Id.	0.50	0.43
Savons	ordinaires	Id.	0.50	0.43	0.40	
		Id.	
Sel	parfumés	Id.	5. »	7. »	7. »	
		Id.	0.25	0.04	0.04	
Sirops et mélasses	brut	Id.	..	0.07	0.07	
		Id.	..	0.40	0.55	
Soies.	raffiné	Id.	
		Id.	
Soufre	Importation	Id.	0.23	
		Id.	
Sucres	bruts	Importation	Id.	0.70	0.65	
		Exportation	Id.	0.70	0.65	
		Id.	1.20	0.70	0.85	
	raffinés	Id.	
		Id.	

1859.	1860.	1865.	1866.	1867.	1868.	1869.	1870.	1871.
.....	0.18	0.25
.....	9.»	11.»	8.»	7.»	8.»	9.»
0.03	0.03	0.03	0.03	0.03	0.03	0.03	0.03	0.03
0.03	0.03	0.09	0.09	0.09	0.09	0.03	0.03	0.03
0.60	0.60	0.60	0.60	0.60	0.60	0.60	0.60	0.70
1.70	1.70	1.70	1.70	1.70	1.70	1.70	1.70	1.40
4.50	4.50	4.50	4.50	4.50	4.50	4.50	4.50	4.50
0.14	0.14	0.14	0.14	0.14	0.14	0.14	0.14	0.14
0.04	0.04	0.04	0.04	0.04	0.04	0.04	0.04	0.04
0.70	0.70	0.80	0.80	0.80	0.70	0.80	1.»	1.»
320.»	320.»	320.»	320.»	320.»	320.»	320.»	320.»	320.»
0.06	0.06	0.08	0.08	0.08	0.08	0.09	0.10	0.10
.....	220.»	220.»	220.»	220.»	220.»	220.»
200.»	200.»	200.»	200.»	200.»	200.»	200.»	200.»	200.»
2,447.»	2,447.»	3,100.»	3,430.»	3,430.»	3,430.»	3,430.»	3,430.»	3,430.»
.....	3,100.»	3,100.»	3,100.»	3,100.»	3,100.»	3,100.»
.....	2.50	2.50	2.50	2.50	2.50	2.50	2.50
.....	1.50	1.20	1.20	1.20	1.20	1.20	1.20
2.40	2.27	1.60	1.60	1.70	1.70	1.70	1.90	2.»
6.60	6.»	5.80	5.40	5.40	5.40	5.40	5.40	5.40
7.50	7.50	6.30	6.30	6.30	6.30	6.30	6.50	6.60
6.30	6.30	4.80	4.80	4.80	4.80	4.80	5.»	5.10
2.»	2.»	2.30	2.30	2.30	2.30	2.30	2.50	2.50
22.»	22.»	25.»	25.»	25.»	25.»	25.»	34.»	34.»
0.55	0.55	0.50	0.50	0.50	0.50	0.50	0.50	0.50
0.60	0.60	0.60	1.60	1.50	1.50	1.50	1.50	1.50
.....	0.10	0.10	0.10	0.10	0.10	0.10
0.60	0.60	0.60	0.35	0.35	0.35	0.35	0.35	0.35
.....	0.35	0.35	0.35	0.35	0.35	0.35
.....	22.»	22.»	22.»	22.»	22.»	22.»	22.»
0.15	0.15	0.15	0.15	0.15	0.15	0.15	0.15	0.15
.....	1.40	1.40	1.40	1.40	1.40	1.40	1.40
.....	1.»	1.»	1.»	1.»	1.»	1.»	1.»
.....	5.»	5.»	5.»	5.»	5.»	5.»	5.»
.....	4.40	4.40	4.40	4.40	4.40	4.40	4.40
2.50	2.50	2.50	2.50	2.50	2.50	2.50	2.50	2.50
.....	0.20	0.20	0.20	0.20	0.22	0.26
.....	0.25	0.45
.....	0.20	0.20	0.20	0.20	0.18	0.15
6.»	6.»	6.»	6.»	6.»	6.»	6.»	6.»	6.»
7.»	7.»	7.»	7.»	7.»	7.»	7.»	7.»	7.»
103.»	70.»	100.»	100.»	80.»	80.»	100.»	100.»	115.»
.....	0.45	0.35	0.35	0.40	0.35	0.35
0.23	0.23	0.50	0.65	0.50	0.50	0.60	0.52	0.50
.....	0.25	0.25	0.25	0.25	0.25	0.30
0.40	0.40	0.30	0.40	0.40	0.40	0.40	0.40	0.40
0.25	0.28	0.30	0.30	0.30	0.30	0.25	0.25	0.27
0.35	0.28	0.35	0.25	0.25	0.25	0.25	0.25	0.25
0.55	0.56	0.30	0.90	0.90	0.90	0.90	0.90	0.90
0.35	0.42	0.30	0.50	0.50	0.50	0.35	0.38	0.38
0.45	0.52	0.35	0.50	0.50	0.50	0.45	0.50	0.50
.....	1.20	1.20	1.20	1.20	0.90	0.90
7.»	7.»	7.»	7.»	7.»	7.»	7.»	7.»
0.04	0.04	0.04	0.04	0.04	0.04	0.04	0.04	0.04
0.07	0.07	0.07	0.07	0.07	0.07	0.07	0.10	0.07
.....	0.30	0.20	0.30	0.30	0.30	0.35	0.74
.....	70.»	75.»	90.»	100.»	120.»	130.»	140.»
.....	50.»	50.»	50.»	70.»	80.»	80.»	80.»
0.25	0.27	0.20	0.20	0.20	0.20	0.20	0.20	0.20
0.70	0.73	0.70	0.65	0.64	0.67	0.73	0.73	0.80
0.70	0.73	0.60	0.56	0.56	0.59	0.65	0.61	0.65
0.80	0.83	0.75	0.78	0.77	0.80	0.86	0.85	0.94

MARCHANDISES.			UNITÉS.	1840.	1850.	1858.	
Tabacs	non fabriqués	En feuilles.	Kil.	1.70	
		Côtes . . .	Id.	0.45	0.40	
	fabriqués. {	Cigares. {	Importation.	Id.	12.»	15.»	22.»
		Exportation.	Id.	12.»	8.»	6.50	
		Autres	Id.	3.»	4.50	
		Garance	Id.	1.»	1.20	1.40	
Teintures et couleurs.	Indigo.	Id.	16.33	14.»	18.»		
	Autres. {	Importation.	Id.	0.60	
		Exportation.	Id.	0.40	
Thés.			Id.	5.60	6.20	
Tissus	de coton.	écrus. {	Importation.	Id.	
			Exportation.	Id.	
		blanchis. {	Importation.	Id.
			Exportation.	Id.
		teints. {	Importation.	Id.
			Exportation.	Id.
	imprimés {	Importation.	Id.	
		Exportation.	Id.	
	de laine.	Draps. {	Importation.	Id.	22.»	27.»	35.»
			Exportation.	Id.	22.»	18.»	18.»
		Coatings. {	Importation.	Id.	16.»	10.»	12.»
			Exportation.	Id.	16.»	10.»	12.»
		Autres. {	Importation.	Id.	20.»
			Exportation.	Id.	12.»
	de lin : toiles	écrues. {	Importation.	Id.
			Exportation.	Id.
		blanches et imprimées {	Importation.	Id.
			Exportation.	Id.
Teintes. {	Importation.	Id.		
	Exportation.	Id.		
de soie			Id.	170.»	
			Id.	
Tourteaux			Id.	0.10	0.15	0.21	
Verreries	Verre cassé (groisil).		Id.	
		Verre de vitrage	Id.	0.25	0.30	
		communes	Id.	
	ordinaires . . {	Importation.	Id.	1.50	
		Exportation.	Id.	0.75	
	fines. {	Importation.	Id.	10.»	
Exportation.		Id.	1.50		
Viandes.			Id.	1.30	
Zinc non ouvré		Importation.	Id.	
		Exportation.	Id.	

1859.	1860.	1865.	1866.	1867.	1868.	1869.	1870.	1871.	
1.40 0.30	1.30 0.20	1.30	1.40 0.05	1.20 0.05	1.30 0.25	1.30 0.25	1.45 0.25	1.45 0.15	
22.» 6.50 4.20 1.40 18.»	22.» 6.50 2.» 1.40 18.»	25.» 10.» 2.» 1.10 14.»	25.» 10.» 2.» 1.» 30.»	25.» 10.» 2.» 1.10 24.»	25.» 10.» 2.» 1.40 22.»	25.» 10.» 2.» 1.30 24.»	25.» 10.» 2.» 1.30 24.»	
0.60 0.40	0.60 0.40	0.35	0.35	0.35	0.35	0.35	0.35	
7.30	6.50	6.50	7.»	7 »	7.»	7.»	7.»	7.»	
.....	14.» 6.50	9.» 4.50	9.» 4.50	8.» 4.»	7.» 3.80	7.60 4.50	
.....	15.» 6.50	10.» 5.»	10.» 5.»	9.» 5.»	7.75 4.75	8.50 5.»	
.....	18.» 8.»	13.» 5.»	13.» 5.»	12.» 5.»	11.» 5.»	12.50 6.25	
.....	18.» 10.»	13.» 7.»	13.» 7.»	12.» 7.»	11.50 7.»	14.» 7.80	
40.» 20.»	35.» 18.»	Imp ^{on} 25.» Exp ^{on} 18.»	25.» 14.»	20.» 12.»	20.» 12.»	20.» 12.»	18.» 12.»	16.» 13.50	
12.» 12.»	10.» 10.»		10.» 11.»	9.» 9.»	9.» 9.»	9.» 9.»	9.» 9.»	10.» 10.»	
20.» 12.»	20.» 14.»		21.» 16.»	16.» 12.»	16.» 12.»	16.» 12.»	15.» 13.»	16.» 14.»	
.....		9.» 7.50	7.50 6.»	7.50 6.»	7.50 6.»	7.» 5.50	7.50 6.»	
.....		16.50 14.»	14.» 12.»	14.» 12.»	14.» 12.»	13.» 11.»	14.» 12.50	
.....		10.» 10.»	9.» 8.»	9 » 8.»	9.» 8.»	9.» 8.»	10.» 8.50	
180.»	150.»		150.»	150.» 150.»	165.» 150.»	165.» 150.»	180.» 140.»	170.» 130.»	160.» 120.»
0.17	0.17		0.20	0.20	0.20	0.20	0.20	0.24	0.24
0.36	0.30		0.10 0.27 0.08	0.10 0.27 0.08	0.10 0.27 0.08	0.10 0.27 0.08	0.08 0.12	0.08 0.12
1.50 0.75	1.50 0.75		1.50 0.75	1.50 0.75	1.50 0.75	1.50 0.75	1.50 0.75	1.50 0.75
10.» 1.50	10.» 1.50	10.» 1.50	10.» 1.50	10.» 1.50	10.» 1.50	10.» 1.50	10.» 1.50	
1.30	1.30	1.30	1.30	1.40	1.40	1.40	1.40	1.50	
.....	0.45 0.52	0.50 0.50	0.45 0.60	0.45 0.60	0.45 0.60	0.45 0.50	0.45 0.50	

MARCHANDISES.	1840.	1850.	1858.	1859.
	Francs.	Francs.	Francs.	Francs.
Bestiaux	349,000	242,000	241,000	241,000
Beurre	47,000	85,000	89,000	89,000
Bois de construction	449,000	823,000	800,000	800,000
Boissons distillées (1) (a) Eaux-de-vie et liqueurs.	38,000	39,000	40,000	40,000
» fermentées : Vins	69,000	94,000	122,000	122,000
» » : Bières	8,000	15,000	25,000	25,000
Café (a).	2,009,000	2,745,000	2,353,000	2,353,000
Conserves alimentaires	6,000	57,000	65,000	65,000
Epiceries	58,000	147,000	143,000	143,000
Fer { Fonte brute et vieux fers	4,000	75,000	25,000	25,000
battu, étiré, laminé et ouvré	140,000	153,000	145,000	145,000
Fils { de coton	44,000	106,000	134,000	134,000
de laine	230,000	194,000	256,000	256,000
Fromages	107,000	161,000	178,000	178,000
Fruits de toute espèce	237,000	458,000	565,000	565,000
Grains de toute espèce	700,000	927,000	1,235,000	1,235,000
Habillements	177,000	194,000	190,000	190,000
Machines et mécaniques de toute espèce	75,000	340,000	170,000	170,000
Mercerie et quincaillerie	288,000	579,000	577,000	577,000
Peaux tannées et autrement préparées.	58,000	85,000	71,000	71,000
Pierres : Ardoises	109,000	116,000	114,000	114,000
Poissons de toute espèce	184,000	159,000	147,000	147,000
Produits chimiques : Sels de soude	108,000	144,000	62,000	62,000
Riz	298,000	254,000	224,000	224,000
Sucres raffinés (a)	24,000	2,000	1,000	1,000
Tabacs fabriqués et non fabriqués.	722,000	809,000	813,000	813,000
Tissus { de coton	654,000	1,058,000	1,063,000	1,063,000
de laine	1,095,000	2,117,000	1,732,000	1,732,000
de soie.	400,000	486,000	491,000	491,000
Tulles, dentelles et blondes.	126,000	217,000	194,000	194,000
Voitures	3,000	7,000	8,000	8,000
Autres articles	2,288,000	2,705,000	2,687,000	2,687,000
TOTAUX.	11,104,000	15,593,000	14,960,000	14,960,000
Quotité proportionnelle par habitant	2.51	3.37	3.20	3.20

(1) Le régime conventionnel inauguré par le traité conclu avec la France le 1^{er} mai 1861, a substitué au droit de douane de 7 fr. 20 par hectolitre conventionnel a été décrété d'application générale en vertu de la loi du 11 août 1865. C'est ce qui explique la progression que l'on remarque dans le (a) La loi du 18 juillet 1860, portant abolition des octrois communaux, comprend entr'autres parmi les voies et moyens destinés à l'alimentation aux boissons distillées venant de l'étranger. La loi du 27 mai 1861 approuvant le traité conclu avec la France le 1^{er} du même mois, stipulé dans son communal dans la proportion déterminée par la loi du 18 juillet 1860, en ce qui concerne les droits d'aecise.— Enfin, par la loi du 20 décembre 1862 renseignées comme afférentes au café, aux boissons distillées et aux sucres raffinés, n'ont donc été acquises au Trésor de l'État, à partir de 1860

droits perçus par habitant.

1860.	1865.	1866.	1867.	1868.	1869.	1870.	1871.
Francs. 246,000	Francs. 253,000	Francs. 162,000	Francs. 180,000	Francs. 334,000	Francs. 314,000	Francs. 306,000	Francs. 332,000
69,000	150,000	135,000	141,000	157,000	161,000	162,000	202,000
911,000	1,387,000	1,198,000	1,263,000	1,363,000	1,550,000	1,398,000	1,753,000
40,000	381,000	882,000	994,000	858,000	1,051,000	11,033,000	446,000
119,000	83,000	102,000	84,000	80,000	112,000	79,000	114,000
39,000	148,000	150,000	163,000	209,000	230,000	217,000	238,000
2,473,000	2,547,000	2,559,000	2,842,000	3,119,000	2,714,000	2,944,000	3,043,000
63,000	69,000	78,000	107,000	102,000	115,000	95,000	170,000
134,000	103,000	79,000	73,000	73,000	92,000	93,000	114,000
10,000	124,000	104,000	213,000	132,000	201,000	297,000	286,000
163,000	102,000	79,000	81,000	93,000	146,000	166,000	148,000
146,000	151,000	117,000	107,000	66,000	70,000	74,000	95,000
299,000	147,000	151,000	202,000	214,000	186,000	170,000	207,000
180,000	196,000	201,000	201,000	206,000	246,000	251,000	253,000
537,000	690,000	645,000	539,000	629,000	764,000	677,000	835,000
1,590,000	1,549,000	1,523,000	1,751,000	1,839,000	2,183,000	2,162,000	4,127,000
210,000	301,000	263,000	301,000	325,000	338,000	292,000	419,000
167,000	226,000	191,000	165,000	134,000	145,000	128,000	155,000
618,000	626,000	523,000	570,000	561,000	585,000	473,000	697,000
74,000	111,000	109,000	128,000	132,000	126,000	119,000	158,000
123,000	110,000	107,000	111,000	124,000	169,000	130,000	112,000
171,000	161,000	131,000	107,000	120,000	123,000	130,000	2,000
72,000	122,000	141,000	137,000	160,000	158,000	151,000	111,000
285,000	134,000	200,000	234,000	257,000	336,000	150,000	185,000
1,000	110,000	213,000	449,000	606,000	975,000	988,000	2,053,000
998,000	882,000	907,000	1,108,000	1,106,000	1,174,000	1,163,000	1,393,000
951,000	836,000	725,000	809,000	845,000	879,000	736,000	881,000
1,591,000	1,880,000	1,567,000	1,657,000	1,749,000	1,927,000	1,866,000	2,310,000
461,000	384,000	336,000	361,000	371,000	417,000	422,000	632,000
178,000	120,000	74,000	65,000	80,000	78,000	77,000	106,000
10,000	79,000	161,000	82,000	9,000	15,000	12,000	13,000
2,832,000	1,603,000	1,452,000	1,458,000	1,540,000	1,629,000	1,600,000	2,026,000
15,761,000	15,765,000	15,265,000	16,683,000	17,593,000	19,209,000	28,561,000	23,616,000
3.33	3.16	3.16	3.41	3.55	3.83	5.61	4.62

dont étaient passibles les boissons distillées importées de l'étranger, une taxe plus élevée, comprenant en même temps le droit d'accise. Le régime des perceptions opérées sur les boissons alcooliques, à partir de l'année 1861. du fonds communal, crée par ladite loi, une part de 75 % des droits de douane perçus sur le café, et une part de 34 % des droits d'accise applicables art. 4, que les droits de douane fixés par ce traité pour les boissons alcooliques et pour les sucres raffinés, contribueront à la formation du fonds la quotité de 31 % attribuée au fonds communal, dans le produit des droits d'entrée de ces deux articles a été portée à 35 %. — Les perceptions qu'à concurrence de 25 % quant au café, et de 60, puis de 65 % quant aux boissons distillées et aux sucres raffinés.

		1840.	1850.	
		Francs.	Francs.	
DROITS PERÇUS.	Bières et vinaigres	7,329,939	6,468,563	
	Eaux-de-vie indigènes	2,597,982	3,839,730	
	Eaux-de-vie étrangères	227,782	344,088	
	Sel et eau de mer	4,279,556	4,416,373	
	Sucres	1,273,716	3,477,954	
	Glucoses	»	10,575	
	Vins étrangers	2,837,008	2,647,894	
TOTAUX		18,545,983	21,205,177	
A déduire la part attribuée au fonds communal sur les sommes ci-dessus par la loi du 18 juillet 1860		»	»	
RESTE POUR L'ÉTAT.		18,545,983	21,205,177	
QUOTITÉ DES DROITS PERÇUS PAR HABITANT.		4 ⁵³	4 ⁷⁹	
QUANTITÉS EXEMPTÉES ET MOTIFS DE L'EXEMPTION.	Sel	Kilog.	Kilog.	
		Pour les blanchisseries	95,900	»
		— les papeteries	119,300	»
		— les fabriques de produits chimiques et de sulfate de soude.	3,168,000	6,758,236
		— les fabriques de tabac	176,200	»
		— l'amendement des terres et la fabri- cation d'engrais	9,500	95,636
		— l'alimentation du bétail	»	120,085
		— les tanneries	229,200	»
		— les savonneries.	65,850	»
		— les faïenceries et poteries	70,900	»
		— les verreries	10,000	»
— la pêche nationale.	1,024,958	1,144,156		
TOTAUX.		4,969,808	8,118,113	

(1) L'accolle sur le sel a été supprimée à partir du 1^{er} juin 1870.

et motifs de l'exemption.

NÉES.

1860.	1865.	1866.	1867.	1868.	1869.	1870.	1871.
Francs. 8,750,262	Francs. 14,656,688	Francs. 14,307,189	Francs. 13,106,693	Francs. 13,508,900	Francs. 14,373,303	Francs. 14,339,818	Francs. 14,121,595
8,673,106	12,599,503	13,115,152	13,671,031	12,210,125	13,403,938	14,398,193	12,857,207
367,182	382,978	852,096	994,489	815,742	1,050,726	11,033,194	444,962
5,159,060	5,533,434	5,600,556	5,751,804	5,781,336	5,885,348	5,022,320	(1)
5,837,080	6,204,133	6,216,209	7,057,434	6,440,700	7,179,403	6,570,469	6,519,494
12,733	27,227	36,597	34,418	26,891	40,964	39,200	42,342
3,939,417	3,281,812	4,116,229	3,671,129	3,348,367	4,235,304	3,606,331	4,354,591
32,738,840	42,685,775	44,244,028	44,286,998	42,132,061	46,168,986	55,009,525	38,340,191
4,751,993	12,910,232	13,487,061	13,516,095	12,699,900	14,055,489	17,486,834	13,383,811
27,986,847	29,775,543	30,756,967	30,770,903	29,432,161	32,113,497	37,522,691	24,956,380
5 ⁹¹	5 ⁹⁷	6 ³⁷	6 ²⁸	5 ⁹³	6 ⁴⁰	7 ³⁷	4 ⁸⁸
Kilog. » »	Kilog. » »	Kilog. » »	Kilog. » »	Kilog. » »	Kilog. » »	Kilog. » »	» » »
12,836,400	14,757,623	18,253,903	19,686,359	19,495,172	20,783,570 ⁵	19,899,564	»
»	»	»	»	»	»	»	»
16,950	71,128	84,390	69,519	78,813	106,282	149,251	»
29,146	222,663	296,560	282,266	253,927	311,343	299,186	»
»	»	»	»	»	»	»	»
»	»	»	»	»	»	»	»
»	»	»	»	»	»	»	»
815,034	1,155,427	1,195,785	1,028,485	971,407	1,160,637	778,616	»
13,697,530	16,206,841	19,830,638	21,066,629	20,799,319	22,361,832	21,126,617	»

PAYS DE PROVENANCE.	1840.	1850.	1858.	1859.
Russie	187	224	430	390
Suède et Norwége.	126	98	190	242
Danemark	115	20	38	130
Prusse	141	84	110	116
Mecklembourg-Schwérin	2	»	1	3
Villes anséatiques	34	6	58	83
Pays-Bas	50	12	5	3
Angleterre	604	1,099	1,809	1,619
France	124	222	249	185
Portugal	23	27	19	29
Espagne	15	20	209	250
Italie	21	46	36	41
Autriche	4	7	15	4
Turquie	5	4	54	18
Algérie	»	»	»	»
Egypte	4	5	5	18
Inde anglaise, Singapore et Chine	»	9	35	14
États-Unis	94	49	44	75
Cuba et Porto-Rico	59	103	48	47
Haiti et Vénézuéla.	17	29	22	12
Brésil	34	45	25	29
Uruguay	»	»	»	»
Rio de la Plata	19	38	59	72
Chili et Pérou	2	6	42	13
Autres pays	117	12	21	16
TOTAL.	1,797	2,165	3,524	3,409
Russie	35,463	37,960	87,243	81,529
Suède et Norwége.	19,337	13,931	27,716	36,774
Danemark	6,428	1,520	2,824	10,063
Prusse	19,532	15,156	20,907	23,856
Mecklembourg-Schwérin	145	»	329	643
Villes anséatiques.	3,965	269	10,347	18,675
Pays-Bas.	4,240	1,655	532	1,461
Angleterre	61,663	125,934	256,604	233,609
France	11,399	19,512	30,805	26,842
Portugal	2,635	4,503	2,794	3,987
Espagne	1,797	2,715	22,693	28,376
Italie	3,013	5,951	5,684	5,848
Autriche	1,185	1,131	2,363	495
Turquie	1,120	571	12,934	3,440
Algérie	»	»	»	»
Egypte	502	764	1,344	5,346
Inde anglaise, Singapore et Chine	»	4,498	18,513	8,276
États-Unis	30,357	24,499	27,172	39,191
Cuba et Porto-Rico	14,458	26,881	12,308	11,495
Haiti et Vénézuéla.	3,109	5,808	4,235	2,820
Brésil	6,213	9,204	4,246	5,714
Uruguay	»	»	»	»
Rio de la Plata	3,380	7,791	12,550	16,366
Chili et Pérou	571	2,062	34,326	9,332
Autres pays	6,757	2,392	3,485	2,384
TOTAL.	237,269	314,797	601,954	576,537

pays de provenance.

1860.	1865.	1866.	1867.	1868.	1869.	1870.	1871.
NOMBRE.							
302	484	439	558	363	416	426	583
261	389	284	312	389	484	460	735
216	90	85	51	45	94	157	455
323	177	156	209	231	262	260	637
19	3	»	8	10	6	25	89
139	57	70	76	83	122	74	159
8	23	9	14	34	38	32	39
1,596	2,154	2,392	2,597	2,483	2,635	2,715	3,453
149	205	185	168	166	189	221	308
27	20	21	27	27	25	24	34
215	313	226	348	318	210	314	211
41	70	52	46	169	197	204	136
8	9	3	11	43	14	1	16
30	34	35	99	86	72	47	100
»	11	4	5	4	25	25	16
21	29	18	15	12	15	4	4
13	21	30	26	33	30	25	33
64	81	149	154	164	153	153	298
43	38	49	42	48	29	31	41
18	38	40	34	38	15	30	32
40	64	49	72	90	73	44	64
»	»	34	32	48	40	43	62
102	177	148	143	238	162	222	189
36	14	62	39	55	72	76	41
19	25	28	19	27	33	39	43
3,780	4,526	4,568	5,105	5,204	5,411	5,658	7,778

TONNAGE.

88,139	117,254	104,255	165,660	107,458	116,365	136,769	220,437
41,416	77,181	54,452	70,744	81,330	101,020	111,198	181,135
18,942	9,903	9,432	9,517	6,057	10,591	22,738	52,438
52,900	39,638	41,173	53,162	58,722	63,644	76,680	210,455
2,570	216	»	708	733	692	3,414	14,959
20,044	18,220	20,401	25,998	32,799	40,914	27,801	47,571
1,964	6,540	2,905	4,446	7,977	11,902	11,032	9,822
240,121	378,059	475,325	599,926	548,285	654,338	672,928	791,458
21,143	34,759	39,006	36,745	38,756	42,707	59,272	84,118
4,671	2,085	2,377	3,401	2,888	2,392	2,834	3,979
22,697	40,473	32,338	46,960	37,431	28,723	43,328	27,526
5,928	11,389	9,707	8,663	31,315	40,575	45,742	34,773
1,589	1,172	1,188	4,652	17,618	6,842	1,633	15,173
7,319	12,742	13,456	40,887	40,816	39,880	20,309	57,696
»	2,774	679	635	416	5,910	5,735	5,572
6,064	11,594	6,572	4,817	4,367	5,181	1,309	1,281
6,525	15,916	23,646	17,891	22,420	19,977	17,795	25,331
38,011	35,102	74,409	86,312	84,489	94,380	102,688	178,920
9,237	11,904	13,596	11,207	12,034	8,022	8,100	10,664
4,829	8,875	8,800	8,534	7,551	4,563	7,958	8,658
7,461	11,522	8,709	17,982	19,127	16,214	16,258	21,146
»	»	9,876	12,057	16,082	12,244	13,237	21,180
22,730	55,001	48,887	59,468	86,614	73,126	89,622	89,528
40,812	13,601	62,136	42,759	55,049	63,027	62,854	29,662
2,175	4,821	4,561	4,975	6,441	7,093	14,059	14,388
667,287	920,831	1,067,886	1,338,166	1,326,775	1,470,322	1,575,293	2,166,270

PAYS DE PROVENANCE.	1840.	1850.	1858.	1859.
Russie	35,463	37,824	85,616	80,487
Suède et Norwége	19,256	13,855	27,338	36,704
Danemark	6,428	1,508	3,767	9,899
Prusse	19,532	15,079	20,845	23,714
Mecklembourg-Schwérin	145	»	322	643
Villes anséatiques	3,320	260	8,790	14,944
Pays-Bas	3,671	87	150	»
Angleterre	53,100	73,905	194,118	188,440
France	10,706	17,255	28,446	23,755
Portugal	2,572	3,798	2,284	3,379
Espagne	1,609	2,294	18,933	23,270
Italie	2,239	5,692	5,290	5,552
Autriche	1,185	1,131	2,311	495
Turquie	1,120	545	12,586	3,356
Algérie	»	»	»	»
Egypte	502	764	1,294	5,346
Inde anglaise, Singapore et Chine	»	4,498	18,236	8,145
Etats-Unis	30,314	24,499	26,764	38,760
Cuba et Porto-Rico	14,458	20,848	12,150	11,413
Haiti et Vénézuëla	3,109	5,845	4,169	2,518
Bésil	6,187	9,204	3,768	5,059
Uruguay	»	»	»	»
Rio de la Plata	3,347	7,768	11,982	16,189
Chili et Pérou	527	1,943	33,354	8,921
Autres pays	7,321	2,392	3,266	2,321
TOTAL	226,201	257,003	525,779	513,910
Russie	(1)	(1)	3,774	3,497
Suède et Norwége	1,393	1,711
Danemark	183	656
Prusse	854	934
Mecklembourg-Schwérin	11	26
Villes anséatiques	638	1,075
Pays-Bas	77	63
Angleterre	21,693	20,299
France	2,061	1,652
Portugal	148	210
Espagne	1,381	1,635
Italie	303	298
Autriche	115	26
Turquie	557	168
Algérie	»	»
Egypte	53	199
Inde anglaise, Singapore et Chine	619	265
Etats-Unis	696	1,002
Cuba et Porto Rico	540	520
Haiti et Vénézuëla	177	125
Bésil	108	276
Uruguay	»	»
Rio de la Plata	604	723
Chili et Pérou	832	264
Autres pays	170	110
TOTAL	36,987	35,734

(1) Ce n'est qu'à partir de l'année 1855 que le nombre d'hommes d'équipage a été renseigné dans les états de navigation.

de provenance (suite).

1860.	1865.	1866.	1867.	1868.	1869.	1870.	1871.
87,053	116,656	102,986	162,927	106,411	113,393	136,405	226,317
41,312	77,021	54,269	70,116	81,020	100,503	109,867	179,189
18,532	9,875	9,432	9,494	6,057	10,483	21,870	52,134
52,046	39,407	40,620	52,575	57,630	61,808	75,545	207,791
2,542	206	»	708	733	692	3,392	13,806
18,180	17,135	19,387	25,144	30,283	38,582	27,019	47,005
722	2,874	»	940	2,274	6,143	5,144	5,227
198,827	287,994	352,100	441,462	438,342	532,444	615,556	690,996
18,960	32,237	36,629	35,125	35,392	39,526	55,527	78,278
3,831	2,057	2,163	3,181	2,776	2,183	2,658	3,876
19,924	37,046	30,076	40,054	32,369	25,221	35,774	23,227
5,843	11,038	9,335	7,960	29,191	30,192	37,946	30,584
1,589	1,105	1,188	4,562	17,456	6,811	1,633	15,173
7,159	12,666	13,456	40,289	39,923	38,466	20,133	57,050
»	2,774	679	563	394	5,842	5,625	5,545
6,064	11,087	6,440	4,764	4,233	5,181	1,309	1,281
6,525	15,916	23,646	17,037	22,420	19,977	17,795	25,331
37,203	34,951	73,823	83,115	83,709	92,480	102,688	178,879
8,963	11,994	13,548	11,173	11,896	7,806	8,100	10,290
4,777	8,875	8,754	8,283	7,551	4,563	7,958	8,574
7,151	11,415	8,709	17,574	17,509	16,121	15,993	21,146
»	»	9,820	11,895	15,852	12,121	13,199	21,164
22,440	54,950	48,524	57,542	83,508	71,846	89,315	88,139
39,950	12,575	61,324	41,707	54,582	62,472	62,256	27,280
2,175	4,799	4,553	4,872	6,441	7,951	13,781	14,245
612,368	816,713	931,461	1,153,062	1,187,952	1,317,997	1,486,398	2,033,127

ÉQUIPAGES.

3,749	4,571	3,955	5,858	3,724	4,065	4,494	6,739
1,975	3,280	2,104	2,719	3,155	3,904	4,181	6,555
1,200	561	529	388	299	558	1,231	2,717
2,352	1,540	1,545	1,978	2,176	2,299	2,778	6,838
129	13	»	42	46	33	169	646
1,233	875	998	1,121	1,378	1,739	1,223	1,982
81	207	123	141	297	426	421	377
20,540	32,971	37,326	39,712	38,556	42,294	41,933	48,159
1,315	2,290	2,125	2,084	2,100	2,288	2,791	3,728
234	114	130	167	167	136	146	206
1,348	2,133	1,553	2,381	2,097	1,412	2,095	1,398
312	532	425	369	1,305	1,546	1,671	1,230
71	61	40	151	559	182	25	341
305	419	446	1,288	1,221	1,129	583	1,502
»	115	30	33	29	214	191	159
224	373	216	107	137	180	43	40
208	368	562	452	534	463	383	539
983	925	1,969	2,358	2,056	2,267	2,206	3,922
450	435	540	463	474	280	288	384
196	341	344	297	316	136	287	309
366	547	412	707	803	651	651	707
»	»	373	416	530	410	470	681
991	1,848	1,710	1,914	2,928	2,470	2,970	2,703
889	300	1,393	897	1,167	1,221	1,336	638
121	196	206	177	248	261	434	450
39,272	55,075	59,054	66,280	66,302	70,624	73,090	93,040

avec indication des

PAYS DE PROVENANCE.	1858.	1859.	1860.
Russie	7	13	17
Danemark	»	»	1
Prusse	»	»	2
Villes anséatiques	23	45	42
Pays-Bas	2	1	3
Angleterre	764	755	806
France	31	27	22
Espagne	»	3	1
Turquie	»	»	1
États-Unis	»	1	»
Rio de la Plata	»	»	»
Autres pays	1	2	1
TOTAL.	828	847	896
Russie	2,733	2,710	4,302
Danemark	»	»	185
Prusse	»	»	780
Villes anséatiques	7,206	13,735	11,511
Pays-Bas	482	576	1,616
Angleterre	142,619	136,930	149,340
France	9,409	9,968	6,794
Espagne	»	1,043	622
Turquie	»	»	564
États-Unis	»	622	»
Rio de la Plata	»	»	»
Autres pays	111	360	478
TOTAL.	162,560	165,944	176,192

pays de provenance.

1865.	1866.	1867.	1868.	1869.	1870.	1871.
NOMBRE.						
13	19	45	37	42	63	121
2	3	4	1	2	15	7
13	37	28	40	35	60	190
44	49	52	69	92	67	97
8	3	2	2	9	15	13
1,529	1,703	1,877	1,863	2,053	1,975	2,207
106	94	97	104	111	132	164
7	1	6	3	5	7	11
3	2	8	15	32	8	37
»	3	10	»	6	»	2
»	»	9	14	22	15	26
4	2	10	8	14	64	113
1,729	1,916	2,148	2,156	2,423	2,421	2,988
TONNAGE.						
10,422	14,201	38,413	34,028	35,525	53,005	115,723
542	813	2,273	427	1,236	7,061	4,202
5,506	18,688	15,461	23,052	21,538	40,996	137,068
16,587	18,568	23,608	31,137	37,583	27,060	42,104
2,567	1,077	1,446	2,107	4,868	7,197	5,417
310,124	390,140	500,226	474,781	581,180	587,210	655,061
25,158	28,742	29,599	30,672	34,576	47,270	66,556
2,534	181	2,524	1,317	1,126	1,791	3,986
3,032	2,280	8,977	12,038	26,135	6,973	32,796
»	1,884	12,404	»	10,146	»	2,330
»	»	10,480	15,611	26,013	19,681	29,668
2,588	966	9,955	6,968	8,745	41,124	78,949
379,060	477,540	655,456	632,138	788,671	839,368	1,173,860

avec indication des pays

PAYS DE PROVENANCE.	1858.	1859.	1860.
Russie	2,207	2,139	3,799
Danemark	»	»	185
Prusse	»	»	683
Villes anséatiques.	5,873	11,001	10,267
Pays-Bas	118	»	485
Angleterre	91,957	99,387	114,026
France	8,092	7,791	5,799
Espagne	»	760	467
Turquie	»	»	564
États-Unis	»	467	»
Río de la Plata.	»	»	»
Autres pays.	111	360	359
TOTAL.	108,358	121,905	136,634
Russie	146	230	317
Danemark	»	»	13
Prusse	»	»	36
Villes anséatiques.	454	835	740
Pays-Bas	65	30	59
Angleterre	16,214	15,702	16,293
France	731	656	487
Espagne	»	70	22
Turquie	»	»	30
États-Unis	»	22	»
Río de la Plata.	»	»	»
Autres pays.	14	27	29
TOTAL.	17,624	17,572	18,026

de provenance (SUITE).

1865.	1866.	1867.	1868.	1869.	1870.	1871.
CHARGEMENT.						
10,050	13,260	36,661	33,136	32,912	52,697	113,761
542	813	2,273	427	1,169	6,267	4,202
5,438	18,135	14,913	22,056	19,796	39,953	135,530
15,804	17,914	22,754	28,952	36,433	26,278	41,644
659	"	"	"	1,487	2,876	3,356
230,200	274,551	342,428	373,491	467,407	534,472	562,701
23,817	27,277	28,656	28,329	32,507	43,985	62,225
2,196	"	1,822	959	1,002	1,727	3,199
3,032	2,280	8,698	11,303	25,067	6,973	32,796
"	1,331	9,917	"	9,030	"	2,330
"	"	8,840	13,251	25,075	19,617	28,526
2,124	878	9,673	5,134	8,652	39,560	73,799
293,862	356,439	486,635	517,038	660,537	774,405	1,064,069
ÉQUIPAGES.						
382	480	1,186	999	1,069	1,395	2,759
32	48	75	18	44	266	130
231	660	503	746	669	1,198	3,730
785	897	990	1,284	1,570	1,183	1,646
138	50	43	65	187	272	206
29,643	33,596	36,699	35,274	39,150	37,862	41,646
1,723	1,554	1,650	1,680	1,838	2,202	2,842
133	16	115	63	79	124	190
79	63	255	363	674	167	822
"	148	491	"	402	"	61
"	"	339	631	959	650	950
88	42	318	250	251	1,271	2,206
33,234	37,554	42,664	41,373	46,892	46,590	57,188

avec indication des

PAYS DE DESTINATION.	1840.	1850.	1858.	1859.
Russie	27	91	140	143
Suède et Norwége	104	109	183	174
Danemark	19	12	26	35
Prusse	32	58	84	89
Mecklembourg-Schwérin	17	30	20	20
Villes anséatiques	155	114	104	105
Pays-Bas	17	22	4	7
Angleterre	665	1,267	2,209	2,075
France	69	127	112	115
Portugal	52	25	5	16
Espagne	13	35	85	218
Italie	7	33	54	40
Turquie	11	32	42	36
Inde anglaise, Singapore et Chine	1	10	3	4
Etats-Unis	47	56	53	39
Cuba et Porto-Rico	20	50	45	46
Brésil	16	22	45	41
Rio de la Plata	10	9	11	23
Chili et Pérou	1	9	9	13
A l'aventure	430	55	130	18
Autres pays	45	48	99	61
TOTAL	1,767	2,214	3,463	3,318
Russie	4,740	16,224	27,728	27,537
Suède et Norwége	18,528	14,952	29,427	28,148
Danemark	2,088	1,223	3,837	3,129
Prusse	5,524	11,874	19,123	19,628
Mecklembourg-Schwérin	3,128	5,306	4,315	3,190
Villes anséatiques	12,885	11,521	15,228	18,183
Pays-Bas	1,227	1,512	363	709
Angleterre	69,161	160,885	333,727	316,433
France	6,373	10,902	16,774	20,291
Portugal	11,585	4,606	722	1,577
Espagne	2,545	6,275	11,708	27,982
Italie	1,256	4,578	11,212	9,407
Turquie	2,136	6,861	9,721	7,677
Inde anglaise, Singapore et Chine	235	3,852	832	1,503
Etats-Unis	16,086	26,497	42,048	31,694
Cuba et Porto-Rico	6,412	12,480	12,915	14,344
Brésil	3,271	4,188	8,452	8,207
Rio de la Plata	1,926	2,070	2,332	4,334
Chili et Pérou	170	2,027	3,531	5,346
A l'aventure	61,591	7,347	17,080	2,159
Autres pays	5,270	7,656	21,003	14,406
TOTAL	236,137	323,745	592,078	565,884

pays de destination.

1860.	1865.	1866.	1867.	1868.	1869.	1870.	1871.
NOMBRE.							
180	123	198	213	174	235	221	178
218	397	306	344	385	355	381	608
41	40	60	30	40	38	55	72
208	94	100	92	102	84	74	246
23	19	19	13	10	7	4	13
98	71	81	84	114	120	95	103
7	19	10	12	55	26	12	38
2,478	2,716	2,857	3,424	3,366	3,442	3,491	5,021
56	152	123	113	119	177	191	287
3	12	12	8	12	15	18	19
260	118.	50	56	54	58	65	89
56	49	63	68	55	93	77	61
42	38	18	39	28	86	74	53
9	7	4	4	12	14	3	7
42	36	57	69	75	90	98	138
41	41	49	32	51	33	43	59
39	10	23	23	27	36	33	26
26	28	17	18	22	22	19	23
10	12	7	11	13	10	8	13
65	394	366	427	349	301	377	797
48	53	58	48	87	84	167	101
3,959	4,444	4,478	5,128	5,150	5,326	5,406	7,952

TONNAGE.							
37,708	33,216	58,701	82,328	66,225	75,490	66,850	56,377
35,080	81,886	62,825	80,379	85,757	82,211	95,643	160,154
5,199	8,414	10,284	8,004	8,992	11,598	18,234	19,494
43,294	18,954	22,759	21,620	22,509	18,853	18,167	47,354
3,337	2,057	1,879	1,100	985	600	262	1,224
17,652	24,915	28,232	32,488	42,161	42,223	36,454	39,504
842	6,144	2,998	2,823	10,199	4,695	2,419	8,734
401,472	518,508	646,952	881,771	845,109	915,413	964,807	1,384,129
7,657	28,435	24,971	23,878	32,494	33,921	43,757	71,335
320	1,473	2,195	2,129	2,785	3,653	4,112	2,906
30,299	15,883	8,571	8,850	8,938	10,060	12,930	22,661
12,979	10,757	13,307	14,264	11,199	26,729	15,476	14,676
10,433	12,866	4,666	18,279	11,371	32,549	30,905	27,539
4,145	6,179	2,632	1,400	6,561	1,550	2,407	5,724
35,558	22,993	32,911	53,873	43,711	62,367	71,376	89,693
10,907	10,846	12,692	8,592	13,167	8,190	12,187	16,688
7,938	3,643	4,247	4,797	9,096	20,317	18,163	8,328
5,449	6,536	3,382	5,182	9,972	12,088	12,161	20,897
4,187	4,452	3,827	4,607	9,878	7,965	8,865	8,172
8,950	78,398	66,432	78,544	61,662	59,501	73,454	141,782
10,819	15,264	14,650	13,465	23,804	20,932	25,384	35,335
694,225	911,749	1,029,113	1,348,373	1,326,575	1,456,965	1,534,013	2,182,706

PAYS DE DESTINATION.	1840.	1850.	1858.	1859.
Russie.	657	3,645	8,270	16,194
Suède et Norwége.	2,122	3,943	8,348	10,775
Danemark	231	768	1,025	2,350
Prusse	2,030	3,734	8,821	11,818
Mecklembourg-Schwérin	233	1,547	2,020	1,626
Villes anséatiques.	10,855	7,492	10,901	13,432
Pays-Bas	394	1,270	»	82
Angleterre	33,440	115,356	139,808	168,833
France	3,973	6,682	9,312	15,941
Portugal	442	133	524	898
Espagne	79	1,793	7,396	19,516
Italie	631	3,595	6,827	8,225
Turquie	1,833	6,074	8,047	7,110
Inde anglaise, Singapore et Chine	235	1,288	687	1,377
États-Unis	2,414	17,370	22,781	22,147
Cuba et Porto-Rico	2,423	7,002	10,047	12,604
Brésil	1,266	3,593	6,199	6,362
Rio de la Plata	327	997	1,745	3,666
Chili et Pérou	170	2,363	2,984	5,194
Autres pays	2,843	5,760	14,783	12,502
TOTAL.	66,598	194,405	271,425	340,742
Russie.	(1)	(1)	1,229	1,341
Suède et Norwége.	1,396	1,374
Danemark	189	189
Prusse	723	743
Mecklembourg-Schwérin	180	147
Villes anséatiques	894	1,061
Pays-Bas	24	34
Angleterre	24,993	23,639
France	1,222	1,136
Portugal	51	99
Espagne	679	1,707
Italie	568	410
Turquie	439	348
Inde anglaise, Singapore et Chine	33	60
États-Unis	1,007	754
Cuba et Porto-Rico	537	574
Brésil	436	392
Rio de la Plata	110	204
Chili et Pérou	142	205
A l'aventure.	821	114
Autres pays	921	588
TOTAL.	36,594	35,119

(1) Ce n'est qu'à partir de l'année 1855 que le nombre d'hommes d'équipage a été renseigné dans les états de navigation.

de destination (SUITE).

1860.	1865.	1866.	1867.	1868.	1869.	1870.	1871.
CHARGEMENT.							
10,708	10,582	29,221	49,597	43,881	53,989	46,275	20,156
12,241	16,882	16,464	13,727	13,202	11,655	24,951	28,545
2,752	4,035	6,617	3,903	5,634	7,019	9,192	7,797
17,745	11,767	12,368	10,537	13,832	12,709	11,120	31,295
1,543	1,508	1,550	999	068	641	250	1,002
14,558	16,891	16,433	17,570	26,892	27,475	20,606	23,333
"	378	249	"	1,187	1,863	"	1,185
197,099	297,230	362,605	414,357	390,743	471,956	484,687	558,529
4,582	21,555	18,940	18,003	23,535	26,401	31,575	47,857
132	1,075	945	89	699	"	942	535
23,292	11,286	4,913	4,179	5,235	6,061	6,457	14,484
10,115	9,191	11,007	11,650	8,858	21,339	13,581	12,292
8,531	10,383	4,288	14,802	9,979	27,068	27,137	22,294
2,516	1,355	1,375	473	2,447	399	1,240	"
23,640	20,578	29,807	41,309	31,066	50,441	52,976	56,537
10,204	10,406	11,845	8,227	11,641	7,820	11,523	15,898
6,921	3,576	3,978	4,580	4,398	18,992	17,567	8,328
5,296	5,744	2,943	4,035	5,820	10,828	11,404	19,149
3,913	4,354	2,440	4,536	7,248	5,401	7,615	6,960
7,677	11,097	12,242	10,978	15,083	19,418	13,622	19,578
363,555	469,873	550,230	633,551	622,438	781,475	792,729	895,763

ÉQUIPAGES.

1,706	1,240	2,090	2,668	2,144	2,454	2,209	1,748
1,683	3,342	2,530	2,967	3,260	3,056	3,419	5,449
281	403	519	327	363	449	637	697
1,708	743	870	791	876	698	668	1,871
157	103	100	70	50	34	21	62
1,042	1,039	1,207	1,276	1,655	1,755	1,477	1,623
41	196	83	88	383	209	96	318
27,235	38,153	42,336	49,068	47,664	50,010	50,083	64,595
500	1,879	1,537	1,477	1,643	1,863	2,345	3,129
23	82	108	86	109	137	152	127
1,901	936	450	512	564	529	637	964
626	447	529	572	475	880	603	524
470	452	170	606	391	1,030	971	815
143	140	68	47	161	48	58	130
777	568	880	1,593	1,029	1,612	1,482	1,950
402	455	537	355	535	321	455	587
357	171	191	204	442	847	682	295
240	257	145	182	399	479	478	700
154	155	102	148	214	174	153	167
438	3,133	2,774	3,209	2,508	2,291	2,855	5,471
470	551	568	448	850	892	704	992
40,414	54,445	57,794	66,694	65,715	69,768	70,185	92,214

PAYS DE DESTINATION.	1858.	1859.	1860.
Russie	8	19	18
Suède et Norwége	»	1	»
Danemark	1	»	2
Prusse	»	»	»
Villes anséatiques	27	40	39
Pays-Bas	»	»	»
Angleterre	749	742	810
France	29	20	10
Portugal	1	»	»
Espagne	4	15	15
Italie	1	»	1
Turquie	1	2	4
États-Unis	»	»	»
Autres pays	»	»	»
TOTAL.	821	839	899
Russie	3,410	5,446	4,986
Suède et Norwége	»	180	»
Danemark	111	»	556
Prusse	»	»	»
Villes anséatiques	7,760	11,479	10,821
Pays-Bas	»	»	»
Angleterre	138,002	132,271	150,158
France	9,603	7,927	3,142
Portugal	305	»	»
Espagne	1,381	5,650	5,101
Italie	622	»	576
Turquie	442	930	2,188
États-Unis	»	»	»
Autres pays	»	»	»
TOTAL.	161,636	163,883	177,528

pays de destination.

1865.	1866.	1867.	1868.	1869.	1870.	1871.
NOMBRE.						
8	20	29	28	33	26	31
»	1	3	1	2	34	52
8	12	9	8	11	15	16
3	12	7	12	10	13	30
46	51	55	69	89	70	85
2	»	1	4	3	2	7
1,553	1,728	1,929	1,918	2,105	2,072	2,455
95	73	77	80	76	109	126
»	1	»	»	»	1	»
12	6	11	17	12	13	28
1	»	»	1	8	1	5
3	»	8	7	19	15	17
»	2	17	1	10	3	5
5	7	6	12	26	31	39
1,736	1,913	2,152	2,158	2,404	2,405	2,986
TONNAGE.						
5,113	12,650	27,539	25,030	27,738	18,760	23,429
»	252	696	218	570	12,613	21,147
2,121	3,805	3,730	4,007	6,170	8,398	8,403
813	5,042	3,302	7,007	5,732	8,081	15,588
17,621	19,727	25,661	31,240	36,961	29,871	34,886
1,016	»	781	2,083	1,788	622	2,192
327,142	404,396	538,465	513,376	616,655	664,555	937,059
22,263	18,181	20,128	26,412	20,973	33,330	45,515
»	308	»	»	»	736	»
2,688	1,154	2,053	3,198	2,154	3,934	11,527
1,709	»	»	354	6,288	336	3,862
1,908	»	7,667	6,867	15,658	14,707	15,954
»	1,637	22,151	444	15,340	2,884	4,693
461	4,368	4,528	12,285	29,399	29,839	34,923
382,855	471,520	656,701	632,521	785,426	828,666	1,159,178

PAYS DE DESTINATION.	1858.	1859.	1860.
Russie	2,701	4,913	4,485
Suède et Norwége	"	180	"
Danemark	111	"	344
Prusse	"	"	"
Villes anséatiques	6,699	9,427	9,099
Pays-Bas	"	"	"
Angleterre	87,330	101,574	119,898
France	6,913	7,294	2,594
Portugal	305	"	"
Espagne	1,381	5,272	4,642
Italie	622	"	576
Turquie	157	753	1,798
États-Unis	"	"	"
Autres pays	"	"	"
TOTAL	106,219	129,413	143,436
Russie	159	359	335
Suède et Norwége	"	13	"
Danemark	14	"	34
Prusse	"	"	"
Villes anséatiques	473	711	685
Pays-Bas	"	"	"
Angleterre	15,962	15,385	16,324
France	727	497	208
Portugal	22	"	"
Espagne	100	383	347
Italie	20	"	30
Turquie	33	47	121
États-Unis	"	"	"
Autres pays	"	"	"
TOTAL	17,510	17,395	18,084

Pays de destination (SUITE).

1865.	1866.	1867.	1868.	1869.	1870.	1871.
CHARGEMENT.						
4,710	10,690	21,573	20,861	24,053	16,739	10,004
"	63	609	218	212	10,773	14,641
1,997	3,715	3,339	3,793	5,800	8,398	6,282
813	3,206	1,947	5,231	5,127	5,544	10,809
14,191	14,260	15,184	24,206	26,310	19,607	22,377
378	"	"	629	1,663	"	676
234,186	298,856	361,335	343,824	417,593	428,562	485,890
18,478	15,394	16,212	21,195	18,631	23,452	34,925
"	308	"	"	"	736	"
2,549	1,110	1,948	3,139	2,154	3,234	10,664
245	"	"	"	4,673	336	3,217
1,881	"	7,070	6,068	13,102	13,473	12,397
"	1,084	17,425	222	12,732	2,884	3,298
1,886	2,620	1,162	4,533	26,345	22,520	23,446
281,314	351,306	447,804	433,919	558,395	556,258	638,626
ÉQUIPAGES.						
201	426	813	760	758	537	582
"	21	52	19	32	479	750
131	202	161	142	236	281	293
48	207	125	227	190	243	537
823	935	1,052	1,300	1,531	1,247	1,478
43	"	22	78	66	24	95
30,279	34,028	37,670	36,502	40,113	39,826	48,483
1,517	1,158	1,236	1,361	1,233	1,813	2,106
"	19	"	"	"	17	"
224	107	190	301	210	260	531
20	"	"	19	166	10	100
66	"	255	215	432	451	475
"	134	848	16	545	122	115
87	147	128	550	1,147	1,095	1,109
33,439	37,384	42,552	41,490	46,659	46,405	56,654

TABLEAU DE LA CONSISTANCE DE LA MARINE MARCHANDE NATIONALE.

Nombre et tonnage.

1840.	1850.	1858.	1859.	1860.	1865.	1866.	1867.	1868.	1869.	1870.	1871.
N O M B R E.											
161	161	142	135	116	112	98	90	79	79	67	60
T O N N A G E.											
22,610	34,919	42,148	37,191	33,111	39,729	37,925	37,555	31,893	32,743	30,149	26,004

Voyageurs transportés par les paquebots de l'État.

1850.	1860.	1863.	1864.	1865.	1866.	1867.	1868.	1869.	1870.	1871.
(1)										
10,444	5,554	14,141	15,974	15,691	12,195	13,625	14,343	18,088	37,313	68,198

Voyageurs transportés par les malles anglaises.

8,106	5,645	1,277 jusqu'au 21 juin.	(2)	"	"	"	"	"	"	"
-------	-------	-------------------------------	-----	---	---	---	---	---	---	---

Voyageurs transportés par le « General Steam navigation Company. »

6,215	7,575	5,291	5,171	4,216	3,689	4,694	5,166	5,820	5,060	7,552
-------	-------	-------	-------	-------	-------	-------	-------	-------	-------	-------

MOUVEMENT DE L'ÉMIGRATION PAR LE PORT D'ANVERS.

1843.	1850.	1860.	1863.	1864.	1865.	1866.	1867.	1868.	1869.	1870.	1871.
(3)											
3,179	7,016	2,442	2,881	5,827	3,507	3,310	9,101	1,790	8,873 (4)	126	Néant.

NOMBRE D'ÉLÈVES AYANT FRÉQUENTÉ LES ÉCOLES DE NAVIGATION DE L'ÉTAT.

	1840.	1850.	1860.	1863.	1864.	1865.	1866.	1867.	1868.	1869.	1870.	1871.
OSTENDE . .	173	50	37	30	31	27	41	34	36	36	44	33
ANVERS . . .	(5)	103	57	37	38	37	39	38	30	34	26	29

N. B. Les chiffres se rapportant aux paquebots de l'État sont seuls officiels. Ceux concernant les malles anglaises et le "General Steam" ont été fournis par ces sociétés. On les croit plus ou moins exagérés.

(1) L'exploitation du service par les paquebots de l'État a commencé le 3 mars 1846. Dès cette 1^{re} année le nombre de voyageurs fut de 4,525.

(2) Le service des malles anglaises a cessé le 21 juin 1863.

(3) Ce n'est qu'à partir du 16 mars 1843 que l'émigration a commencé par le port d'Anvers.

(4) 2,714 directement par Anvers et 6,159 par Anvers via Liverpool.

(5) A l'école de navigation d'Anvers il n'était pas tenu de registres avant l'arrêté royal du 19 février 1840 réorganisant les écoles de navigation.

SITUATION DE LA BANQUE NATIONALE A LA FIN DE CHAQUE ANNÉE.

ANNÉES.	ENCAISSE MÉTALLIQUE.	CIRCULATION.	PORTEFEUILLE.	COMPTES COURANTS.	FONDS PUBLICS.	RÉSERVE.	AVANCES SUR FONDS PUBLICS.
Au 31 décembre 1851. .	29,003,946.31	50,346,210.»	44,044,633.05	23,655,954.86	7,337,300.»	»	5,079,047.11
» 1858. .	64,633,117.73	118,974,220.»	121,347,951.59	52,868,621.61	3,263,540.»	3,386,838.80	5,731,887.21
» 1859. .	57,364,842.80	113,501,820.»	128,095,217.48	54,302,789.81	2,840,780.»	4,033,588.10	4,871,439.59
» 1860. .	63,023,534.91	117,899,960.»	155,958,744.77	81,716,193.59	3,347,475.»	4,597,289.25	4,468,872.08
» 1864. .	51,352,022.49	112,651,990.»	128,991,019.87	44,207,126.01	»	7,942,427.64	4,107,643.86
» 1865. .	55,074,197.02	125,106,120.»	155,563,371.91	64,149,183.48	1,561,150.04	9,507,965.05	3,995,626.77
» 1866. .	55,453,860.80	124,387,380.»	145,226,443.03	55,798,121.43	1,880,886.75	10,454,660.06	4,648,590.37
» 1867. .	79,931,105.78	137,660,450.»	167,576,271.51	94,270,252.79	6,500,600.»	11,713,252.39	3,654,163.60
» 1868. .	90,911,301.18	171,782,680.»	203,813,191.76	113,413,128.68	13,239,945.71	12,449,202.58	2,951,096.»
» 1869. .	90,097,697.50	199,219,390.»	230,190,917.30	102,116,233.44	4,931,656.19	13,768,215.87	2,875,274.»
» 1870. .	95,614,523.37	202,528,520.»	196,233,878.04	81,319,920.78	2,602,285.71	14,708,334.06	3,813,830.»
» 1871. .	123,271,267.95	228,690,490.»	214,290,182.76	106,106,831.10	972,319.82	16,334,774.56	4,019,810.»
» 1872. .	115,670,473.16	297,672,650.»	305,635,513.87	118,052,607.34	1,714,280.15	20,269,075.87	3,839,178.»

MONTANT ANNUEL DE LA CIRCULATION DES BILLETS DE BANQUE.

(Moyenne des situations à la fin de chaque mois).

ANNÉES.	BILLETS DE 1,000 FR.	BILLETS DE 500 FR.	BILLETS DE 100 FR.	BILLETS DE 50 FR.	BILLETS DE 20 FR.	TOTAL.	<i>OBSERVATIONS.</i>
1851	—	—	—	—	—	31,772,720	} La situation par coupure n'a pu être constatée pour ces années.
1858	—	—	—	—	—	111,023,830	
1859	—	—	—	—	—	112,922,780	
1860	—	—	—	—	—	111,887,360	
1864	55,476,000	12,323,500	32,398,900	5,138,650	5,097,180	110,434,230	
1865	56,900,000	13,203,500	33,093,000	4,933,200	5,218,160	113,347,860	
1866	60,857,000	13,258,000	34,164,500	5,984,450	5,292,400	119,556,350	
1867	63,682,000	12,771,500	34,681,900	6,242,150	4,505,260	121,882,810	
1868	75,038,000	15,034,500	42,367,600	7,777,950	6,610,720	146,828,770	
1869	81,321,000	20,451,500	56,399,900	7,721,200	10,814,400	176,708,000	
1870	79,811,000	18,123,500	65,283,200	7,169,300	15,220,100	185,607,100	
1871	88,283,000	17,001,000	75,534,100	7,171,500	17,924,840	205,914,440	

MOIS.	1858. (1)		1859. (2)		1860. (3)		1865. (4)	
	Traites acceptées.	Effets non acceptés.	Traites acceptées.	Effets non acceptés.	Traites acceptées.	Effets non acceptés.	Traites acceptées.	Effets non acceptés.
	Janvier.	4.27	4.77	3.00	3.50	3.00	3.50	4.00
Février	3.68	4.18	3.00	3.50	3.87	4.37	4.00	4.50
Mars.	3.38	3.88	3.00	3.50	4.00	4.50	3.85	4.35
Avril.	3.00	3.50	3.00	3.50	3.93	4.43	3.50	4.00
Mai	3.00	3.50	3.67	4.17	3.00	3.50	3.50	4.00
Juin	3.00	3.50	4.00	4.50	3.00	3.50	3.08	3.58
Juillet	3.00	3.50	3.53	4.03	3.00	3.50	3.00	3.50
Août.	3.00	3.50	3.00	3.50	3.00	3.50	4.00	4.50
Septembre.	3.00	3.50	3.00	3.50	3.00	3.50	4.00	4.50
Octobre.	3.00	3.50	3.00	3.50	3.00	3.50	4.60	5.10
Novembre	3.00	3.50	3.00	3.50	3.00	3.50	5.63	6.13
Décembre	3.00	3.50	3.00	3.50	3.00	3.50	5.83	6.33
MOYENNE POUR L'ANNÉE. . .	3.19	3.69	3.18	3.68	3.23	3.73	4.08	4.58

	TRAITES ACCEPTÉES.	EFFETS NON ACCEPTÉS.
1) Du 1 ^{er} au 16 janvier.	4 1/2	5
" 17 janvier au 11 février . . .	4	4 1/2
" 12 février au 23 mars	3 1/2	4
" 24 mars au 31 décembre	3	3 1/2
(2) Du 1 ^{er} janvier au 10 mai	3	3 1/2
" 11 mai au 16 juillet.	4	4 1/2
" 17 juillet au 31 décembre.	3	3 1/2
3) Du 1 ^{er} janvier au 4 février	3	3 1/2
" 5 février au 28 avril	4	4 1/2
" 29 avril au 31 décembre	3	3 1/2

	TRAITES ACCEPTÉES.	EFFETS NON ACCEPTÉS.
(4) Du 1 ^{er} janvier au 21 mars.	4	4 1/2
" 22 mars au 5 juin	3 1/2	4
" 6 juin au 31 juillet	3	3 1/2
" 1 ^{er} août au 12 octobre.	4	4 1/2
" 13 octobre au 11 novembre.	5	5 1/2
" 12 novembre au 25 décemb.	6	6 1/2
" 26 décembre au 31 "	5	5 1/2

ANNÉES.

1866. (5)		1867. (6)		1868. (7)		1869. (8)		1870. (9)		1871. (10)	
Traites acceptés.	Effets non acceptés.	Traites acceptés.	Effets non acceptés.	Traites acceptés.	Effets non acceptés.	Traites acceptés.	Effets non acceptés.	Traites acceptés.	Effets non acceptés.	Traites acceptés.	Effets non acceptés.
5.00	5.50	3.00	3.50	2.50	3.00	2.50	3.00	2.50	3.00	3.77	4.27
4.90	5.40	3.00	3.50	2.50	3.00	2.50	3.00	2.50	3.00	4.00	4.50
4.00	4.50	3.00	3.50	2.50	3.00	2.50	3.00	2.50	3.00	4.00	4.50
4.00	4.50	3.00	3.50	2.50	3.00	2.50	3.00	2.50	3.00	4.00	4.50
4.97	5.47	3.00	3.50	2.50	3.00	2.50	3.00	2.50	3.00	4.00	4.50
6.00	6.50	3.00	3.50	2.50	3.00	2.50	3.00	2.50	3.00	4.00	4.50
5.27	5.77	3.00	3.50	2.50	3.00	2.50	3.00	3.79	4.29	3.97	4.47
4.13	6.63	3.00	3.50	2.50	3.00	2.50	3.00	5.77	6.27	3.55	4.05
3.27	3.77	3.00	3.50	2.50	3.00	2.50	3.00	5.17	5.67	4.37	4.87
3.00	3.00	3.00	3.50	2.50	3.00	2.50	3.00	3.76	4.26	5.48	5.98
3.00	3.00	3.00	3.50	2.50	3.00	2.50	3.00	3.50	4.00	4.35	4.85
3.00	3.00	2.50	3.00	2.50	3.00	2.50	3.00	3.50	4.00	3.21	3.71
4.21	4.71	2.96	3.46	2.50	3.00	2.50	3.00	3.37	3.87	4.05	4.55

	TRAITES ACCEPTÉS.	EFFETS NON ACCEPTÉS.
(5) Du 1 ^{er} janvier au 27 février. . .	5	5 1/2
" 28 février au 12 mai . . .	4	4 1/2
" 13 mai au 19 " . . .	5	5 1/2
" 20 " au 28 juillet. . . .	6	6 1/2
" 29 juillet au 4 août . . .	5	5 1/2
" 5 août au 8 septembre . .	4	4 1/2
" 9 septembre au 31 décemb.	3	3 1/2
(6) Du 1 ^{er} janvier au 30 novembre.	3	3 1/2
" 1 ^{er} décembre au 31 décemb.	2 1/2	3
(7) Du 1 ^{er} janvier au 31 décembre.	2 1/2	3
(8) Du 1 ^{er} janvier au 31 décembre.	2 1/2	3

	TRAITES ACCEPTÉS.	EFFETS NON ACCEPTÉS.
(9) Du 1 ^{er} janvier au 15 juillet. . .	2 1/2	3
" 16 juillet au 5 août. . . .	5	5 1/2
" 6 août au 27 août. . . .	6	6 1/2
" 28 août au 20 septembre. .	5 1/2	6
" 21 septembre au 8 octobre.	4 1/2	5
" 9 octobre au 31 décembre. .	3 1/2	4
(10) Du 1 ^{er} janvier au 14 janvier. .	3 1/2	4
" 15 janvier au 29 juillet . . .	4	4 1/2
" 30 juillet au 28 août. . . .	3 1/2	4
" 29 août au 15 septembre. . .	4	4 1/2
" 16 septembre au 23 septemb.	4 1/2	5
" 24 " au 30 "	5	5 1/2
" 1 ^{er} octobre au 30 octobre. . .	5 1/2	6
" 31 octobre au 13 novembre.	5	5 1/2
" 14 novembre au 25 novemb.	4	4 1/2
" 26 novembre au 18 décemb.	3 1/2	4
" 19 décembre au 26 décemb.	3	3 1/2
" 27 décembre au 31 décemb.	2 1/2	3

NOMBRE D'AGENCES PRIN

SITUATION A LA FIN DE CHACUNE DES ANNÉES.	OUVERTS.	
	Administration centrale, agences de la Banque Nationale et bureaux de poste.	Succursales.
	1865 (du 15 septembre au 31 décembre).	36
1868	36	23
1869	36	21
1870	461	20
1871	474	20

MOUVEMENT DES

ANNÉES.	LIVRETS					Nombre.	Reçus pendant l'année.
	Créés pendant l'année.	Existants au 31 décembre de l'année précédente.	Total.	Éteints pendant l'année par rembours' total.	Existants à la fin de chaque année.		
1865 (du 15 sept. au 31 décemb.)	820	»	820	17	803	1,135	598,388 66
1868	27,824	18,032	45,856	5,995	39,861	146,115	12,962,517 16
1869	19,364	39,861	59,225	11,441	47,784	156,804	8,859,536 67
1870	17,981	47,784	65,765	13,419	52,346	144,468	13,578,454 83
1871	15,975	52,346	68,321	11,190	57,131	133,954	11,662,934 96

RÉ

ANNÉES.	Moyenne générale de l'année à raison de leur nombre.	Moyenne des sommes restant inscrites par livret à la fin de chaque année.	MOYENNE DES VERSEMENTS classés PAR CATEGORIES DE (a)			MOYENNE DES VERSEMENTS inscrits sur les livrets, CEUX-CI ÉTANT CLASSÉS par catégories de		
			1 à 10 fr.	10 à 100 fr.	100 fr. et au-dessus.	1 à 10 fr.	10 à 100 fr.	100 fr. et au-dessus.
			1865 (du 15 sept. au 31 déc.).	527 21	656 48	5 05	45 12	1,341 10
1868	88 68	376 74	2 06	37 38	3,888 67	3 40	28 67	3,170 35
1869	56 50	352 03	2 28	35 35	1,351 00	3 54	30 74	2,105 31
1870	93 98	374 83	2 59	36 37	1,973 34	3 41	31 81	2,043 44
1871	87 07	384 94	2 63	36 83	1,123 74	3 54	32 73	1,816 97

I.
CIPALES ET AUXILIAIRES.

BUREAUX			
Total.	AYANT FAIT DES OPÉRATIONS.		
	Administration centrale, agences de la Banque Nationale et bureaux de poste.	Succursales.	Total.
36	33	»	33
59	36	19	55
57	36	21	57
481	354	20	374
494	384	20	404

I.
OPÉRATIONS.

VERSEMENTS				REMBOURSEMENTS		Solde des dépôts existant à la fin de chaque année.	Fonds de réserve existant à la fin de chaque année.
Solde au 31 décembre de l'année précédente.	Intérêts acquis au 31 décembre à capitaliser.	Montant de la répartition quinquennale.	Total.	Nombre.	Effectués pendant l'année.		
»	2,272 83	—	600,661 49	42	71,029 52	259,631 97	693 94
6,762,400 60	302,164 09	—	20,027,081 85	13,955	4,708,576 91	15,318,504 94	240,830 74
15,318,504 94	456,161 61	—	24,634,203 22	23,461	7,812,548 78	16,821,654 44	382,528 95
16,821,654 44	555,860 82	—	30,955,970 09	31,943	11,335,243 66	19,620,726 43	504,704 26
19,620,726 43	566,830 28	386,416 09	32,236,907 76	20,424	10,244,895 97	21,992,011 79	422,965 79

II.
SUMÉ.

PROPORTION P. % ENTRE LES VERSEMENTS classés par catégories ET LE NOMBRE TOTAL des versements. (b)			PROPORTION P. % ENTRE LE NOMBRE DES LIVRETS classés par catégories ET LE NOMBRE TOTAL des livrets existants.			Observations.
1 à 10 fr.	10 à 100 fr.	100 fr. et au-dessus.	1 à 10 fr.	10 à 100 fr.	100 fr. et au-dessus.	
30.7 %	31.1 %	38.2 %	19.9 %	31.5 %	48.6 %	(a) La moyenne des versements inférieurs à 10 francs était, au 31 décembre 1865, de fr. 5.65; à la fin des années 1866, 1867 et 1868, elle était descendue respectivement à fr. 3.38, à 2.82 et 2.06. (b) Le nombre des versements inférieurs à 10 fr. était, par rapport au nombre total des versements, dans la proportion suivante : pour 1865, de 30.7 %; pour 1866, de 76.7 %; pour 1867, de 83.1 % et pour 1868, de 92 %. Il résulte des chiffres qui précèdent que, d'année en année, le nombre des petits dépôts tend à s'élever et que ceux en vue desquels la Caisse est plus particulièrement instituée s'en servent de plus en plus.
92 %	5.2 %	2.8 %	63 %	23.7 %	13.3 %	
88.3 %	7.6 %	4.1 %	55.1 %	27.3 %	17.6 %	
85.3 %	10 %	4.7 %	52 %	28.8 %	19.2 %	
81.7 %	12.2 %	6.1 %	49 %	28.6 %	22.4 %	

		1859.
RECETTES.	Fonds reçus depuis l'origine de la caisse pour la constitution de rentes } à capital aband. id. réservé.	407,646 31 »
	Intérêts accumulés à 4 1/2 % sur ces fonds et prélevés sur le produit des placements.	121,633 36
	Frais funéraires et fonds divers.	11,230 27
	Fonds de réserve (excédant de la balance des comptes d'intérêts).	9,928 74
		550,438 68
DÉPENSES.	Fonds placés	533,162 12
	Rentes payées avec les intérêts accumulés	4,746 80
	Remboursement de capitaux réservés	»
	537,908 92	
Fonds disponibles	12,529 76	
Nombre des personnes assurées pour des âges différents	Hommes. . .	1,258
	Femmes. . .	355
	1,613	
Nombre des assurés inscrits qui devaient entrer en jouissance de leur rente		28
Id. qui n'ont pas réclamé le paiement de leur rente.		»
Id. qui en ont réclamé le paiement		25
Décès constatés parmi les rentiers		3
Livrets annulés et remboursés, les titulaires n'ayant pas effectué des versements suffisants pour l'acquisition d'une rente de douze francs		»
Montant des rentes constituées à servir éventuellement.	Hommes . . .	87,804 »
	Femmes. . .	49,944 »
	137,748 »	
Montant des rentes exigibles éventuellement		5,676 »
Id. des rentes non réclamées à l'époque fixée pour l'entrée en jouissance, ni depuis lors.		»
Id. des rentes en cours de service		5,604 »
Id. des rentes éteintes par suite du décès des titulaires.		72 »
Id. id. par remboursem. (versements insuffisants pour l'acquisit. d'une rente)		»

SITUATION A LA FIN DE CHACUNE DES ANNÉES

1860.	1865.	1866.	1867.	1868.	1869.	1870.	1871.
420,545 37	461,925 50	471,438 52	478,864 62	529,727 17	583,296 81	611,265 33	671,865 72
"	"	"	"	122,783 10	213,278 16	240,891 41	251,246 11
145,682 85	290,075 94	324,177 17	360,103 02	398,349 44	448,885 25	506,048 13	568,276 97
11,439 18	12,504 31	12,834 41	12,168 49	9,534 02	7,128 94	6,755 64	7,169 17
11,578 95	20,318 98	22,010 64	23,991 50	25,691 39	31,575 27	37,474 20	43,514 15
589,246 35	784,824 73	830,460 74	875,127 63	1,086,085 12	1,284,164 43	1,402,434 71	1,542,072 12
566,006 34	694,280 68	727,921 68	747,769 50	857,152 74	1,101,732 95	1,145,796 95	1,269,796 95
10,638 20	73,668 57	93,865 30	117,852 75	145,010 39	177,074 11	214,514 20	256,327 97
"	"	"	"	241 91	1,219 83	2,929 20	4,715 44
576,644 54	767,949 25	821,786 98	865,622 25	1,002,405 04	1,280,026 89	1,363,240 35	1,530,840 36
12,661 81	16,875 48	8,673 76	9,505 38	83,680 08	4,137 54	39,194 36	11,231 76
1,292	1,454	1,492	1,520	2,011	2,412	2,441	2,492
363	406	416	424	736	1,038	1,057	1,084
1,655	1,860	1,908	1,944	2,747	3,450	3,498	3,576
45	152	174	198	233	268	328	387
2	20	27	34	45	57	88	96
39	112	122	133	156	176	200	226
4	20	25	31	32	33	51	71
"	"	"	"	"	6	11	16
90,876 "	102,036 "	104,132 "	106,268 "	124,937,516 32	141,473,806 53	149,179,383 16	157,937,600 24
52,740 "	60,216 "	61,920 "	63,276 "	74,802,093 63	84,878,837 94	88,063,988 22	90,563,893 12
143,616 "	162,252 "	166,052 "	169,544 "	199,739,609 95	226,352,644 47	237,243,371 38	248,501,493 36
6,996 "	21,024 "	23,628 "	27,456 "	32,916 "	36,737,423 60	44,219,534 47	48,839,974 89
48 "	2,736 "	2,952 "	3,816 "	4,512 "	5,124 "	6,468 "	6,768 "
6,852 "	15,384 "	17,652 "	19,680 "	24,420 "	27,600 "	31,932 "	34,152 "
96 "	2,904 "	3,024 "	3,960 "	3,984 "	4,008 "	5,700 "	7,764 "
"	"	"	"	"	81,423 60	119,534 47	155,974 89

CAISSES D'ÉPARGNE PARTICULIÈRES.

I.

Société générale pour favoriser l'industrie nationale.

ANNÉES.	VERSEMENTS.					REMBOURSEMENTS.			SOLDE A LA FIN DE L'ANNÉE.		TAUX de L'INTÉRÊT.
	Nombre.	Livrets ouverts.	Sommes.	Intérêts capitalisés.	Total par année.	Nombre.	Livrets éteints.	Sommes.	Livrets restant ouverts.	Sommes restant en dépôt.	
1840	»	»	19,808,613 67	400,138 94	20,208,752 61	»	»	13,944,252 10	36,955	49,477,624 70	4 % et 3 %
1850	»	6,930	5,342,427 60	301,566 79	5,643,994 39	»	7,122	5,894,711 07	25,782	22,779,037 80	4 % et 3 %
1860	»	5,755	4,763,647 35	283,626 15	5,047,273 50	»	5,324	5,024,180 45	27,229	17,763,043 45	3 %
1861	»	5,449	4,963,986 84	281,759 83	5,245,746 67	»	5,482	4,984,429 62	27,194	18,024,360 50	3 %
1862	»	5,365	5,274,182 37	283,008 72	5,557,191 09	»	5,448	5,145,959 92	27,111	18,431,926 57	3 %
1863	»	4,939	4,812,203 77	288,718 64	5,100,922 41	»	5,627	5,897,781 52	26,413	17,635,067 46	3 %
1864	»	4,647	4,558,938 26	282,914 33	4,841,852 59	»	5,609	5,447,834 20	25,451	17,029,085 85	3 %
1865	»	4,015	4,047,399 02	281,153 04	4,328,552 06	»	5,542	5,604,272 37	23,924	15,753,365 54	3 %
1866	»	3,442	3,329,440 18	271,618 19	3,601,058 37	»	5,657	5,965,017 28	21,709	13,389,406 63	3 %
1867	»	3,755	3,898,832 99	234,647 08	4,133,480 07	»	4,286	4,439,444 50	21,178	13,083,442 20	3 %
1868	»	4,015	4,043,441 37	218,468 99	4,261,910 36	»	3,940	4,158,617 06	21,253	13,186,735 50	3 %
1869	»	3,850	4,273,411 09	227,571 65	4,500,982 74	»	3,566	4,156,304 84	21,537	13,531,413 40	3 %
1870	»	2,854	3,558,838 03	237,635 83	3,796,473 86	»	4,687	5,124,115 73	19,704	12,203,771 53	3 %
1871	»	3,056	3,903,723 06	220,463 66	4,124,186 72	»	3,369	3,835,480 08	19,391	12,492,478 17	3 %
1872	»	3,523	4,623,891 80	229,543 54	4,853,435 34	»	3,260	4,353,072 91	19,654	12,992,846 60	3 %

CAISSES D'ÉPARGNE PARTICULIÈRES.

II.

Banque liégeoise.

ANNÉES.	VERSEMENTS.					REMBOURSEMENTS.			SOLDE A LA FIN DE L'ANNÉE.		TAUX DE L'INTÉRÊT.	
	Nombre.	Livrets ouverts.	Sommes.	Intérêts capitalisés.	Total par année.	Nombre.	Livrets éteints.	Sommes.	Livrets restant ouverts.	Sommes restant en dépôt.	Pour les établisse ^m publics.	Pour les particuliers.
1840 . . .	1,841	1,803	672,192 51	14,723 40	686,915 91	1,283	238	480,722 87	1,565	1,885,548 49	4 0/0	3 1/2 0/0
1850 . . .	3,366	4,138	448,096 49	28,466 64	476,563 13	2,175	519	469,883 60	3,619	2,387,777 88	4 0/0	3 0/0
1860 . . .	4,601	5,732	1,087,432 29	39,356 02	1,126,788 31	3,963	806	1,139,122 78	4,926	2,318,473 72	4 0/0	3 0/0
1861 . . .	4,708	5,955	1,163,162 07	36,135 33	1,199,297 40	3,846	824	986,144 58	5,331	2,531,626 54	4 0/0	3 0/0
1862 . . .	5,187	6,197	963,980 33	39,939,80	1,003,920 13	4,199	963	1,166,809 40	5,234	2,368,737 27	4 0/0	3 0/0
1863 . . .	5,418	6,409	1,068,067 91	32,757 55	1,100,825 46	4,109	895	822,204 80	5,510	2,647,357 93	4 0/0	3 0/0
1864 . . .	5,517	6,471	1,059,541 41	41,630 55	1,101,171 96	4,335	836	1,136,649 30	5,635	2,611,880 59	4 0/0	3 0/0
1865 . . .	5,985	6,775	1,134,480 35	35,333 15	1,169,813 50	4,542	1,047	1,166,973 73	5,728	2,614,720 36	4 0/0	3 0/0
1866 . . .	5,464	6,839	887,231 31	40,929 96	928,161 27	4,804	1,248	1,121,342 56	5,591	2,421,539 07	4 0/0	3 0/0
1867 . . .	5,865	6,841	957,241 98	45,186 30	1,002,428 28	4,517	1,098	1,041,384 47	5,743	2,382,582 88	4 0/0	3 0/0
1868 . . .	6,828	7,213	1,254,476 45	44,195 13	1,298,671 58	3,628	1,104	937,023 72	6,109	2,744,230 74	4 0/0	3 0/0
1869 . . .	7,387	7,477	1,033,241 65	56,495 25	1,089,736 90	5,717	988	1,043,994 91	6,489	2,789,972 73	4 0/0	3 0/0
1870 . . .	6,392	7,459	1,285,626 60	45,153 71	1,330,780 31	5,994	1,125	1,350,545 27	6,334	2,770,207 77	4 0/0	3 0/0
1871 . . .	6,438	7,527	1,127,851 43	75,151 56	1,203,002 99	6,213	918	1,273,521 82	6,609	2,699,688 94	4 0/0	3 0/0
1872 . . .	7,395	7,975	1,374,142 44	58,910 20	1,433,052 64	5,983	926	1,118,338 25	7,049	3,014,403 33	4 0/0	3 0/0

CAISSES D'ÉPARGNE PARTICULIÈRES.

III.

Société anonyme des mines et fonderies de zinc de la Vieille Montagne.

ANNÉES.	VERSEMENTS.					REMBOURSEMENTS.			SOLDE A LA FIN DE L'ANNÉE.		TAUX de L'INTÉRÊT.
	Nombre.	Livrets ouverts	Sommes.	Intérêts capitalisés.	Total par année.	Nombre.	Livrets éteints.	Sommes.	Livrets restant ouverts.	Sommes restant en dépôt.	
1840	<i>La Caisse d'épargne n'existait pas.</i>										
1850	»	»	18,899 92	2,156 51	21,056 43	»	»	12,779 10	90	42,747 24	5 %
1860	»	»	58,387 79	6,658 10	65,045 89	»	»	56,778 07	218	142,398 03	5 %
1861	»	»	40,655 34	6,783 20	47,438 54	»	»	61,405 82	192	128,430 75	5 %
1862	»	»	34,947 60	6,484 48	41,432 08	»	»	35,356 42	203	134,456 34	5 %
1863	»	»	43,225 35	6,553 45	49,778 80	»	»	54,869 61	212	129,365 54	5 %
1864	»	»	56,616 50	6,341 71	62,958 21	»	»	51,776 59	222	140,547 16	5 %
1865	»	»	79,662 77	7,923 37	87,586 14	»	»	52,313 98	260	175,819 32	5 %
1866	»	»	62,772 31	8,729 80	71,502 11	»	»	72,917 27	259	174,404 06	5 %
1867	»	»	64,751 88	9,101 28	73,853 16	»	»	54,802 06	288	193,855 16	5 %
1868	»	»	82,493 »	10,001 44	92,494 44	»	»	59,384 34	330	226,965 26	5 %
1869	»	»	102,831 26	12,613 10	115,444 36	»	»	56,581 81	462	285,827 81	5 %
1870	»	»	108,726 98	15,120 23	123,847 21	»	»	82,291 58	462	327,383 44	5 %
1871	»	»	109,399 36	16,297 33	125,696 69	»	»	86,136 13	461	366,944 »	5 %
1872	»	»	115,000 36	18,212 05	133,212 41	»	»	108,996 61	485	391,922 14	5 %

CAISSES D'ÉPARGNE PARTICULIÈRES.

IV.

Banque de Seraing.

ANNÉES.	VERSEMENTS.					REMBOURSEMENTS.			SOLDE A LA FIN DE L'ANNÉE.		TAUX de L'INTÉRÊT.
	Nombre.	Livrets ouverts.	Sommes.	Intérêts capitalisés.	Total par année.	Nombre.	Livrets éteints.	Sommes.	Livrets restant ouverts.	Sommes restant en dépôt.	
1850	<i>La Banque n'existait pas.</i>										
1858	111	49	19,371 61	321 92	19,693 53	30	13	6,369 61	120	17,708 92	3 1/2 ‰
1859	158	38	21,257 01	498 63	21,755 64	76	18	10,708 23	140	28,756 33	3 1/2 ‰
1860	253	51	42,420 79	814 22	43,235 01	72	20	18,785 30	171	53,206 04	3 1/2 ‰
1861	283	67	51,750 04	1,448 43	53,198 47	148	25	25,994 43	213	80,410 08	3 1/2 ‰
1862	287	61	42,764 37	2,095 03	44,859 40	125	39	40,095 08	235	85,174 40	3 1/2 ‰
1863	354	72	50,868 40	2,822 11	53,690 51	117	59	32,220 »	248	106,644 91	3 1/2 ‰
1864	324	62	48,341 75	2,663 66	51,005 41	165	50	47,935 25	260	109,714 47	3 1/2 ‰
1865	397	83	57,429 79	2,636 44	60,066 23	180	75	51,691 69	268	118,089 01	3 1/2 ‰
1866	314	56	48,687 57	2,558 49	51,246 06	201	89	72,646 53	235	96,688 54	3 1/2 ‰
1867	343	64	54,288 72	2,772 89	57,061 61	168	60	41,186 28	239	112,563 87	3 1/2 ‰
1868	435	91	58,437 02	2,990 13	61,427 15	222	71	57,643 51	259	116,347 51	3 1/2 ‰
1869	543	98	64,254 86	3,574 71	67,829 57	202	58	45,090 69	299	139,086 39	3 1/2 ‰
1870	432	80	51,595 38	2,983 36	54,578 74	356	167	107,138 17	212	86,526 96	3 1/2 ‰
1871	417	238	88,843 15	3,041 36	91,884 51	198	28	55,211 83	422	123,199 64	3 1/2 ‰
1872	649	324	116,190 64	3,923 67	120,114 31	271	121	76,679 98	625	166,633 97	3 1/2 ‰

V.

Union du Crédit de Bruxelles.

ANNÉES.	VERSEMENTS.					REMBOURSEMENTS.			SOLDE A LA FIN DE L'ANNÉE.		TAUX de L'INTÉRÊT.
	Nombre.	Livrets ouverts.	Sommes.	Intérêts capitalisés.	Total par année.	Nombre.	Livrets éteints.	Sommes.	Livrets restant ouverts.	Sommes restant en dépôt.	
1861	<i>La Caisse d'épargne n'existait pas.</i>										
1862	175	73	40,085 45	375 79	40,461 24	20	»	16,383 »	73	24,078 24	3 %
1863	518	89	92,367 22	1,454 42	93,821 64	71	8	66,111 14	154	51,412 95	3 %
1864	567	103	69,747 65	2,030 49	71,778 14	148	24	44,599 96	233	77,136 71	3 %
1865	672	139	76,115 75	2,716 14	78,831 89	228	131	74,005 04	241	79,933 07	3 %
1866	773	117	38,512 33	2,396 20	40,908 62	166	88	47,213 78	270	70,911 77	3 %
1867	839	107	61,561 20	3,013 88	64,575 08	204	93	48,451 40	284	84,639 16	3 %
1868	806	156	64,714 66	3,213 43	67,928 09	256	85	62,868 33	355	86,685 04	3 %
1869 (1) . .	218	39	50,111 90	2,509 91	52,621 81	324	271	101,881 86	113	34,211 56	3 %
VI. — Union du Crédit de Gand.											
1862	<i>La Caisse d'épargne n'existait pas.</i>										
1863	64	47	31,931 58	263 37	32,194 95	1	»	50 »	47	32,144 95	3 %
1864	122	36	30,505 99	1,159 81	31,725 80	21	12	17,694 73	71	46,170 02	3 %
1865	150	35	24,112 11	1,557 06	25,669 17	36	16	18,106 58	90	53,648 61	3 %
1866	180	38	30,696 95	2,005 14	32,702 09	46	24	24,698 69	104	61,652 01	3 %
1867	208	41	29,049 88	2,540 25	31,590 13	50	18	18,990 42	127	74,251 72	3 %
1868	284	41	33,629 28	2,060 47	36,580 75	72	21	18,202 73	141	92,638 74	3 %
1869	234	37	29,313 74	3,685 07	32,998 81	84	28	20,640 04	150	104,997 51	3 %
1870 (2) . .	171	36	40,064 74	3,885 01	43,949 75	202	132	119,053 10	54	29,894 16	3 %

(1) L'institution d'une Caisse d'épargne et de retraite par l'État a déterminé l'Union du Crédit de Bruxelles à arrêter les opérations de la Caisse qu'elle avait organisée et à procéder dès 1869 à sa liquidation.

(2) Par les nouveaux statuts approuvés par arrêté royal du 22 mai 1871, la caisse d'épargne a été supprimée. Tous les livrets ont été remboursés dans le mois de mai 1871.

CAISSES D'ÉPARGNE PARTICULIÈRES

ÉTABLIES SOUS LE PATRONAGE DES ADMINISTRATIONS COMMUNALES.

I.

Ville de Malines. ⁽¹⁾

ANNÉES.	VERSEMENTS.			REMBOURSEMENTS.			SOLDE A LA FIN DE L'ANNÉE.		TAUX de L'INTÉRÊT.	Observations.
	Nombre.	Livrets ouverts.	Sommes.	Nombre.	Livrets éteints.	Sommes.	Livrets restants ouverts.	Sommes restant en dépôt.		
1857	612	86	44,949 18	49	35	10,105 28	340	100,399 36	4 %	Capital de la caisse limité : 150,000 francs. — Du même déposant 300 francs.
1858	589	87	41,650 54	82	55	16,466 26	372	125,583 64	4 %	
1859	583	98	41,510 66	90	54	19,445 90	416	147,648 40	4 %	
1860	466	65	29,320 04	115	62	26,864 04	419	150,104 40	4 %	
1861	554	81	34,913 52	88	52	19,286 24	448	165,731 68	4 %	
1862	686	108	41,935 98	113	69	29,092 83	487	178,574 83	4 %	
1863	878	141	60,008 73	106	62	25,870 48	566	212,713 08	4 %	Capital de la caisse limité : 250,000 francs. — Du même déposant 600 francs
1864	1,065	186	72,201 77	158	88	37,210 25	664	247,704 60	4 %	
1865	1,200	199	80,233 46	234	124	57,033 76	739	270,904 30	4 %	
1866	1,574	244	118,005 23	288	176	75,380 13	807	313,529 40	4 %	
1867	1,417	226	99,001 94	285	138	62,744 65	895	349,786 69	4 %	
1868	976	174	82,636 22	273	131	62,101 48	934	370,320 43	4 %	
1869	806	201	133,101 86	260	145	69,763 51	994	433,658 78	4 %	Capital illimité. — Du même déposant 1,000 francs.
1870	995	296	147,307 59	322	142	85,117 07	1,148	495,849 30	4 %	
1871	1,018	273	178,540 47	393	161	109,261 01	1,260	565,128 76	4 %	

(1) La caisse a été instituée en février 1829.

CAISSES D'ÉPARGNE PARTICULIÈRES

ÉTABLIES SOUS LE PATRONAGE DES ADMINISTRATIONS COMMUNALES.

II.

Ville de Nivelles. (1)

ANNÉES.	VERSEMENTS.					REMBOURSEMENTS.			SOLDE A LA FIN DE L'ANNÉE.		TAUX de L'INTÉRÊT.
	Nombre.	Livrets ouverts.	Sommes.	Interets capitalisés.	Total par année..	Nombre.	Livrets éteints.	Sommes.	Livrets restant ouverts.	Sommes restant en dépôt.	
1861	1,350	257	832,728 53	Les intérêts ne se capitalisent pas.	832,728 53	421	112	665,534 29	2,836	2,115,911 65	4 %
1862	1,539	287	835,852 34		835,852 34	442	143	556,338 24	2,980	2,395,425 75	4 %
1863	1,816	281	905,693 86		905,693 86	513	141	694,211 26	3,120	2,606,908 28	4 %
1864	1,878	319	809,266 79		809,266 79	632	159	662,548 54	3,280	2,753,566 53	4 %
1865	1,968	338	870,544 06		870,544 06	616	178	690,189 83	3,440	2,933,920 76	4 %
1866	1,811	317	770,759 91		770,759 91	750	353	936,762 03	3,404	3,411,240 74	4 %
1867	1,955	257	805,291 14		805,291 14	771	329	668,877 43	3,332	3,529,320 23	4 %
1868	2,202	410	1,031,419 81		1,031,419 81	793	242	843,238 59	3,500	3,717,501 45	3 1/2 % à partir du 31 mars 1869.
1869	2,150	386	943,251 37		943,251 37	724	209	721,731 41	3,677	3,941,021 41	3 1/2 %
1870	1,531	176	504,139 67		504,139 67	868	477	804,850 42	3,376	3,640,310 66	3 1/2 %
1871	1,437	201	547,817 02		547,817 02	638	319	599,039 55	3,258	3,589,088 12	3 1/2 %
1872	1,705	281	879,422 48		879,422 48	639	267	770,759 88	3,272	3,697,750 73	3 1/2 %

(1) La caisse a été instituée le 3 avril 1829 et fonctionne depuis le 1^{er} mars 1830.

ÉTABLIES SOUS LE PATRONAGE DES ADMINISTRATIONS COMMUNALES.

III.

Ville d'Ostende. ⁽¹⁾

ANNÉES.	VERSEMENTS.			REMBOURSEMENTS.			SOLDE À LA FIN DE L'ANNÉE.		TAUX de L'INTÉRÊT.
	Nombre.	Livrets ouverts.	Sommes.	Nombre.	Livrets éteints.	Sommes.	Livrets restant ouverts	Sommes restant en dépôt.	
1839	92	66	44,040	14	10	12,910	56	31,130	Frs. 3.96%
1840	59	87	55,670	20	13	14,680	74	40,990	Id.
1841	68	96	59,340	16	13	9,770	83	49,570	Id.
1842	23	88	53,960	9	4	3,960	84	50,000	Id.
1843	28	90	55,670	13	11	6,020	79	49,650	Id.
1844	20	86	55,190	11	9	5,190	77	50,000	Id.
1845	20	83	53,050	4	4	3,050	79	50,000	Id.
1846	44	98	67,780	17	14	9,140	84	58,640	Id.
1847	28	94	64,900	11	6	4,900	88	60,000	Id.
1848	32	102	70,080	17	12	10,080	90	60,000	Id.
1849	29	98	65,380	14	13	5,420	85	59,960	Id.
1850	26	97	64,680	14	11	6,850	86	57,830	Id.
1851	22	90	62,070	18	14	6,750	76	55,320	Id.
1852	3	76	56,470	15	13	7,970	63	48,500	Id.
1853	18	67	50,580	8	6	3,200	61	47,380	Id.
1854	28	70	52,150	12	7	6,550	63	45,600	Id.
1855	33	72	50,850	9	8	8,050	64	42,800	Id.
1856	48	79	54,270	14	8	4,270	71	50,000	Id.
1857	33	76	54,450	13	8	7,090	68	47,360	Id.
1858	32	77	52,250	14	9	5,660	68	46,590	Id.
1859	31	71	50,000	17	11	11,820	62	38,180	Id.
1860	72	91	52,265	18	12	7,460	79	44,805	Id.
1861	49	91	53,485	26	7	4,515	84	48,970	Id.
1862	50	99	54,905	25	10	4,905	89	50,000	Id.
1863	43	98	56,640	29	13	7,565	85	49,075	Id.
1864	48	100	56,650	17	7	4,275	93	52,375	Id.
1865	40	100	58,820	24	13	5,235	87	53,585	Id.
1866	32	99	60,075	27	12	7,120	80	52,955	Id.
1867	»	80	52,955	27	20	16,635	60	36,320	Id.
1868	38	74	48,445	13	8	5,620	61	42,825	Id.
1869	2	66	42,923	4	1	255	65	42,668	Id.
1870	»	65	42,668	10	5	2,750	60	39,918	Id.
1871	»	60	39,918	21	18	12,833	42	27,085	Id.
1872	»	42	27,085	29	29	18,085	13	9,000	Id.

(1) La caisse a été instituée le 8 février 1839 et fonctionne depuis le 1^{er} mars suivant.

IV.

Ville d'Alost. ⁽¹⁾

ANNÉES.	VERSEMENTS.			REMBOURSEMENTS.			SOLDE A LA FIN DE L'ANNÉE.		TAUX de L'INTÉRÊT (2)
	Nombre.	Livrets ouverts.	Sommes.	Nombre.	Livrets éteints.	Sommes.	Livrets restant ouverts	Sommes restant en dépôt.	
1855 . . .	285	220	147,755 19	35	17	28,573 52	203	119,181 67	3,96
1856 . . .	174	94	68,883 76	60	33	24,202 46	61	44,681 30	3,96
1857 . . .	287	110	74,264 08	80	48	34,403 42	62	39,860 66	3,96
1858 . . .	330	152	98,760 25	114	69	56,835 74	83	41,924 51	3,96
1859 . . .	325	104	77,607 68	140	91	77,355 87	13	251 81	3,96 3,60
1860 . . .	274	86	52,050 01	155	85	54,789 55	1	" (3)	3,60
1861 . . .	369	150	87,096 70	185	107	75,023 70	43	12,073 "	3,60
1862 . . .	350	112	75,261 37	163	75	53,683 84	37	21,577 53	3,60
1863 . . .	396	113	84,189 97	160	81	63,049 99	32	21,139 98	3,60
1864 . . .	443	144	105,002 61	160	113	77,624 32	31	27,378 29	3,60
1865 . . .	445	146	115,392 84	191	105	80,757 36	41	34,635 48	3,60
1866 . . .	510	138	101,795 69	228	112	90,956 57	26	10,839 12	3,60
1867 . . .	565	186	124,781 68	242	101	82,746 80	85	42,034 88	3,60
1868 . . .	551	178	136,443 25	262	109	80,554 35	69	55,888 90	3,60
1869 . . .	651	183	142,723 42	276	115	98,235 49	68	44,487 93	3,60
1870 . . .	602	194	138,672 26	326	149	118,219 38	45	20,452 88	3,60
1871 . . .	622	181	143,359 33	332	131	114,423 47	50	28,935 86	3,60
1872 . . .	675	172	149,847 86	350	143	114,882 20	29	34,965 66	3,60

V.

Ville de Tournay. ⁽⁴⁾

1863 . . .	3,445	330	358,046 10	1,367	250	553,458 48	3,311	2,134,194 40	4 %.
1864 . . .	3,625	385	497,833 51	1,428	251	501,564 18	3,445	2,210,719 86	4 %.
1865 . . .	3,534	348	429,397 20	1,519	322	501,864 51	3,471	2,221,192 29	4 %.
1866 . . .	3,456	360	369,199 15	1,690	361	612,189 52	3,476	2,055,605 63	4 %.
1867 . . .	3,606	406	437,494 99	1,583	251	456,982 59	3,631	2,114,321 21	4 %.
1868 . . .	3,692	407	398,697 37	1,499	218	350,936 29	3,880	2,244,416 74	4 %.
1869 . . .	4,434	458	464,739 83	1,404	254	346,149 59	4,024	2,451,762 53	4 %.
1870 . . .	4,375	485	486,398 36	1,738	235	523,915 07	4,274	2,508,594 61	4 %.
1871 . . .	5,765	968	557,890 22	1,851	228	465,538 77	5,014	2,697,755 46	4 %.
1872 . . .	6,085	695	532,819 77	1,887	258	498,437 92	5,451	2,837,580 60	4 %.

(1) La caisse a été instituée le 22 septembre 1854 et fonctionne depuis le 1^{er} février 1855.

(2) Le taux de l'intérêt à fr. 3,96 est calculé à raison de onze centimes par période de dix jours et celui de fr. 3,60 à dix centimes.

(3) Excédant de remboursement fr. 2,739,54.

(4) La caisse a été instituée le 22 mai 1825 et fonctionne depuis le 9 septembre suivant.

CAISSES DE PRÉVOYANCE DES OUVRIERS MINEURS.

Opérations et situation en 1860 et 1871.

DÉSIGNATION DES CAISSES.	ANNÉE 1860.					ANNÉE 1871.				
	OUVRIERS AFFILIÉS.	RECETTES.	DÉPENSES.	CHARGES.	ENCAISSE.	OUVRIERS AFFILIÉS.	RECETTES.	DÉPENSES.	CHARGES.	ENCAISSE.
		Fr.	Fr.	Fr.	Fr.		Fr.	Fr.	Fr.	Fr.
Mons.	22,337	312,542	289,672	132,261	820,421	27,078	399,998	409,276	392,454	1,175,701
Charleroi	25,816	357,774	232,248	122,021	1,393,275	30,419	503,503	536,577	425,315	2,022,049
Centre	7,464	101,426	73,562	73,464	282,083	9,936	167,600	138,160	132,270	495,467
Liège.	20,186	168,705	127,672	139,268	893,968	25,227	587,298	514,123	340,317	1,416,317
Namur	4,384	58,674	26,779	23,272	213,921	4,250	63,802	70,615	46,268	278,691
Luxembourg	596	2,883	1,807	1,395	16,057	671	5,676	7,596	7,259	24,425
TOTAUX. . .	80,783	1,002,064	751,740	491,681	3,619,725	97,581	1,727,877	1,676,347	1,343,883	5,412,650

ANNÉES.	EN PIÈCES DE CUIVRE					TOTAL.	de 20 centimes.
	de 1 centime.	de 2 centimes.	de 5 centimes.	de 10 centimes.			
1832. . .	"	"	"	99,330 80	99,330 80	"	
1833. . .	50,073 23	334,958 38	221,839 90	99,365 10	706,236 61	"	
1834. . .	"	65,357 06	125,730 80	"	191,087 86	"	
1835. . .	43,672 49	535,480 14	"	"	579,152 63	"	
1836. . .	42,557 20	541,673 00	"	"	584,230 20	"	
1837. . .	"	"	601,879 75	"	601,879 75	"	
1838. . .	"	"	"	"	"	"	
1839. . .	"	"	"	"	"	"	
1840. . .	"	"	"	"	"	"	
1841. . .	"	44,528 74	125,425 90	"	169,954 64	"	
1842. . .	"	56,452 28	276,827 00	"	333,279 28	"	
1843. . .	"	"	"	"	"	"	
1844. . .	18,219 47	36,034 78	"	"	54,254 25	"	
1845. . .	83,242 86	166,480 06	"	"	249,722 92	"	
1846. . .	82,409 51	161,760 58	"	"	244,170 09	"	
1847. . .	51,382 59	68,632 02	56,526 20	13,469 60	190,010 41	"	
1848. . .	3,830 31	8,398 78	92,257 70	41,096 30	145,583 09	"	
1849. . .	12,184 82	73,805 22	72,357 10	36,574 90	194,922 04	"	
1850. . .	23,085 09	8,071 56	134,451 25	"	165,607 90	"	
1851. . .	"	48,138 06	119,052 95	"	167,191 01	"	
1852. . .	"	14,621 84	97,145 05	"	111,766 89	60,128 00	
1853. . .	"	9,316 60	35,242 65	"	44,559 25	393,010 80	
1854. . .	"	"	"	"	"	"	
1855. . .	"	3,423 98	13,243 50	2,824 00	19,491 48	"	
1856. . .	24,280 36	125,102 28	282,794 00	16,252 60	448,429 24	"	
1857. . .	9,481 75	92,238 94	114,965 15	"	216,685 84	"	
1858. . .	9,164 41	63,544 96	135,575 95	"	208,285 32	173,050 40	
1859. . .	9,822 51	81,483 74	129,564 35	"	220,870 60	"	
1860. . .	15,806 03	61,403 64	9,949 85	"	87,159 52	"	
1861. . .	16,963 46	58,472 06	"	"	75,435 52	"	
1862. . .	119,069 67	131,781 16	"	"	250,850 83	"	
1863. . .	"	372,424 56	"	"	372,424 56	"	
1864. . .	"	336,792 24	"	"	336,792 24	"	
1865. . .	"	48,945 94	"	"	48,945 94	"	
1866. . .	"	"	"	"	"	"	
1867. . .	"	"	"	"	"	"	
1868. . .	"	"	"	"	"	"	
1869. . .	50,643 41	59,438 60	"	"	110,082 01	"	
1870. . .	39,300 00	513,075 60	"	"	552,375 60	"	
1871. . .	"	"	"	"	"	"	
1872. . .	"	"	"	"	"	"	
TOTAUX. . .	705,189 17	4,121,836 80	2,644,829 05	308,913 30	7,780,768 32	626,189 20	

(1) Voir la suite à la page suivante.

ANNÉES.	EN PIÈCES D'OR				de 5 centimes.
	de 10 francs.	de 25 francs.	de 20 francs.	TOTAL.	
1832 . . .	»	»	»	»	»
1833 . . .	»	»	»	»	»
1834 . . .	»	»	»	»	»
1835 . . .	»	»	»	»	»
1836 . . .	»	»	»	»	»
1837 . . .	»	»	»	»	»
1838 . . .	»	»	»	»	»
1839 . . .	»	»	»	»	»
1840 . . .	»	»	»	»	»
1841 . . .	»	»	»	»	»
1842 . . .	»	»	»	»	»
1843 . . .	»	»	»	»	»
1844 . . .	»	»	»	»	»
1845 . . .	»	»	»	»	»
1846 . . .	»	»	»	»	»
1847 . . .	»	»	»	»	»
1848 . . .	»	8,037,425 00	»	8,037,425	»
1849 . . .	371,880 00	3,749,575 00	»	4,121,455	»
1850 . . .	633,270 00	1,853,875 00	»	2,487,145	»
1851 . . .	»	»	»	»	»
1852 . . .	»	»	»	»	»
1853 . . .	»	»	»	»	»
1854 . . .	»	»	»	»	»
1855 . . .	»	»	»	»	»
1856 . . .	»	»	»	»	»
1857 . . .	»	»	»	»	»
1858 . . .	»	»	»	»	»
1859 . . .	»	»	»	»	»
1860 . . .	»	»	»	»	»
1861 . . .	»	»	»	»	412,963 20
1862 . . .	»	»	»	»	707,469 00
1863 . . .	»	»	»	»	802,753 60
1864 . . .	»	»	»	»	125,628 70
1865 . . .	»	»	20,522,060	20,522,060	»
1866 . . .	»	»	10,639,260	10,639,260	»
1867 . . .	»	»	26,826,140	26,826,140	»
1868 . . .	»	»	27,634,980	27,634,980	»
1869 . . .	»	»	24,689,480	24,689,480	»
1870 . . .	»	»	63,824,060	63,824,060	»
1871 . . .	»	»	45,179,440	45,179,440	»
1872 . . .	»	»	»	»	»
TOTAUX. . .	1,005,150 00	13,640,875 00	219,315,420	233,961,445	2,048,814 50

EN PIÈCES DE NICKEL			TOTAL GÉNÉRAL DES MONNAIES DE TOUTE ESPÈCE FABRIQUÉES ET MISES EN CIRCULATION	
de 10 centimes.	de 20 centimes	TOTAL.	dans l'année.	depuis 1832.
"	"	"	286,090 80	"
"	"	"	6,424,577 61	6,710,668 41
"	"	"	3,952,301 36	10,662,969 77
"	"	"	4,271,326 38	14,934,296 15
"	"	"	584,230 20	15,518,526 35
"	"	"	601,879 75	16,120,406 10
"	"	"	1,427,170 50	17,547,576 60
"	"	"	"	"
"	"	"	907,408 00	18,454,984 60
"	"	"	169,954 64	18,624,939 24
"	"	"	333,279 28	18,958,218 52
"	"	"	1,653,000 00	20,611,218 52
"	"	"	4,651,154 25	25,262,372 77
"	"	"	249,722 92	25,512,095 69
"	"	"	244,170 09	25,756,265 78
"	"	"	3,688,015 41	29,444,281 19
"	"	"	22,162,960 59	51,607,241 78
"	"	"	43,974,629 04	95,581,870 82
"	"	"	29,669,123 40	125,250,994 22
"	"	"	18,706,801 01	143,957,795 23
"	"	"	23,195,274 89	167,153,070 12
"	"	"	12,570,560 05	179,723,630 17
"	"	"	"	"
"	"	"	19,491 48	179,743,121 65
"	"	"	448,429 24	180,191,550 89
"	"	"	216,685 84	180,408,236 73
"	"	"	471,845 72	180,880,082 45
"	"	"	220,870 60	181,100,953 05
"	"	"	87,159 52	181,188,112 57
908,014 50	360,734 00	1,681,711 70	1,757,147 22	182,945,259 79
1,512,902 70	"	2,220,371 70	2,471,222 53	185,416,482 32
1,448,165 90	"	2,250,919 50	2,623,344 06	188,039,826 38
320,234 20	"	445,862 90	782,655 14	188,822,481 52
"	"	"	25,107,805 94	213,930,287 46
"	"	"	20,967,260 00	234,897,547 46
"	"	"	60,028,860 00	294,926,407 46
"	"	"	66,029,192 00	360,955,599 46
"	"	"	89,480,880 01	450,436,479 47
"	"	"	116,716,810 60	567,153,290 07
"	"	"	69,096,610 00	636,249,900 07
"	"	"	10,225,000 00	646,474,900 07
4,189,317 30	360,734 00	6,598,865 80	646,474,900 07	

Longueur, en lieues de 5,000 mètres, des routes de l'État, provinciales, concédées, existant au 31 décembre.

PROVINCES.		1840.	1850.	1860.	1865.	1868.	1869.	1870.	1871.
ANVERS	Routes de l'État . . .	22.80	43.69	53.45	57.77	60.25	61.79	62.79	64.48
	Id. provinciales . .	24.32	48.64	41.35	44.00	44.00	44.00	44.00	44.00
	Id. concédées . .	"	"	"	"	"	"	"	"
BRABANT	Routes de l'État . . .	86.32	91.03	97.51	97.13	99.33	99.37	99.48	100.76
	Id. provinciales . .	44.35	77.77	75.74	76.00	73.85	73.85	73.85	73.85
	Id. concédées . .	2.59	3.80	3.80	3.00	3.00	3.00	3.00	3.00
FLANDRE OCCIDENTALE.	Routes de l'État . . .	91.54	114.43	135.43	138.95	142.52	142.52	142.52	146.05
	Id. provinciales . .	34.86	36.20	35.68	36.00	36.00	36.00	36.00	36.00
	Id. concédées . .	"	2.11	"	"	"	"	"	"
FLANDRE ORIENTALE.	Routes de l'État . . .	74.91	81.12	84.12	85.39	89.03	90.53	90.53	96.00
	Id. provinciales . .	15.98	31.35	31.35	31.00	31.00	31.00	31.00	31.00
	Id. concédées . .	15.70	42.64	42.15	47.00	45.44	44.64	44.64	41.00
HAINAUT	Routes de l'État . . .	93.66	95.74	97.42	97.30	99.01	101.60	106.80	109.51
	Id. provinciales . .	9.62	32.85	32.85	38.00	36.86	36.86	36.86	36.86
	Id. concédées . .	20.73	47.25	45.92	49.23	48.89	46.31	43.11	39.78
LIÈGE	Routes de l'État . . .	61.88	94.22	115.31	119.61	125.75	129.61	130.81	147.49
	Id. provinciales . .	5.25	8.08	8.08	9.00	9.00	9.00	9.00	9.00
	Id. concédées . .	15.23	25.56	19.12	21.00	21.00	19.66	19.66	8.80
LIMBOURG	Routes de l'État . . .	40.04	66.67	80.11	87.80	92.03	93.62	96.22	101.84
	Id. provinciales . .	"	"	"	"	"	"	"	"
	Id. concédées . .	"	"	"	2	"	"	"	"
LUXEMBOURG	Routes de l'État . . .	71.35	125.33	134.31	171.40	180.11	182.21	183.81	188.16
	Id. provinciales . .	12.09	37.22	38.01	38.00	38.00	38.00	38.00	38.00
	Id. concédées . .	"	"	"	"	"	"	"	"
NAMUR	Routes de l'État . . .	76.66	103.81	111.92	151.25	154.02	154.58	154.58	165.85
	Id. provinciales . .	14.68	25.07	38.05	19.00	19.00	19.00	19.00	19.00
	Id. concédées . .	71	12.62	12.62	12.00	12.00	12.00	12.00	12.00

DÉPENSES de premier établissement du chemin de fer de l'État, depuis 1834 jusqu'au 31 décembre de chaque année. (1)

	1840.	1850.	1860.	1865.	1869.	1870.	1871.	1872.
	Francs. 77,909,206 98	Francs. 169,242,635 13	Francs. 193,134,374 35	Francs. 224,661,385 57	Francs. 256,574,485 40	Francs. 265,666,002 11	Francs. 277,432,648 78	Francs. 326,937,591 42
LONGUEUR, EN KILOMÈTRES, des chemins de fer construits par l'État. (2)								
A une voie. . .	113	160	59	26	30	35	30	30
A double voie. .	219	402	507	540	559	560	573	582
ENSEMBLE. . .	332	562	566	566	589	595	603	612
NOMBRE DE VOYAGEURS transportés sur les chemins de fer exploités par l'État. (3)								
	2,199,319	4,188,614	7,412,361	10,677,963	13,577,016	14,134,356	18,282,037 (4)	23,197,623

MOUVEMENT DU TRANSPORT DES BAGAGES, DES MARCHANDISES, ETC., ETC., SUR LES CHEMINS DE FER DE L'ÉTAT. (3)

	1840.	1850.	1860.	1865.	1869.	1870.	1871.	1872.
Bagages. { Au minimum. Expéditions . . .		75,778	117,498	135,377	131,551	115,751	142,898	152,112
{ Au poids Quintaux . . .	58,357	109,182	101,300	115,554	125,953	123,254	161,974	146,663
Petites marchandises. Kilogrammes . . . (5) 27,379,300	22,209,400	92,613,400	107,547,200	147,262,072	153,154,700	205,720,606	187,749,714	
Grosses marchandises Tonnes . . .	102,154	1,238,886	3,678,002	5,898,648	7,101,552	7,614,333	10,998,970	13,076,981
Finances Groups . . .	4,206	113,086	325,558	496,525	971,308	1,202,062	1,268,834	1,201,811
Equipages Nombre . . .	1,542	1,360	327	309	367	436	524	391
Chevaux et bestiaux Expéditions . . . têtes.	9,083	6,607	19,741	24,399	29,190	32,549	36,466	37,268

(1) Les chiffres ont été puisés : pour les années 1840 et 1850 dans le Rapport, en date du 30 septembre 1857, sur la situation financière du chemin de fer, et pour les autres années, dans les comptes rendus périodiques de l'administration. Ces chiffres comprennent les dépenses effectuées pour travaux d'extension et d'amélioration exécutés sur les lignes construites par les sociétés et exploitées par l'État.

(2) Toutes ces parties sont exploitées par l'État, sauf la ligne de Landen à St-Troind, qui figure dans les chiffres ci-dessus à partir de 1848 pour une longueur de 10 kilomètres à simple voie et dont l'exploitation a été abandonnée à une C^e à dater du 1^{er} octobre 1856. — Les éléments du tableau ont été puisés dans les comptes rendus annuels.

(3) Les renseignements sont donnés d'après les comptes rendus annuels.

(4) Les billets d'aller et retour, institués le 1^{er} novembre 1871, sont comptés pour deux voyageurs.

(5) Non compris 55,543 colis non taxés au poids.

DÉVELOPPEMENT DES LIGNES CONCÉDÉES SUR LE TERRITOIRE BELGE,

livrées à l'exploitation à la date du 31 décembre 1872.

SOCIÉTÉS EXPLOITANTES	LIGNES	LONGUEUR EN MÈTRES			OBSERVATIONS.
		PARTIELLE.	Totale.	PAR RÉSEAU.	
GRAND CENTRAL BELGE.	Louvain à la frontière vers Givet. { Louvain à la frontière.	136,085	148,075	479,239	
	Embranchements industriels	11,990			
	Louvain à Hérenthals et Turnhout à la frontière vers Tilbourg		42,850		
	Anvers à Hasselt		79,646		
	Anvers à la frontière vers Rotterdam		30,187		
	Landen à la frontière vers Aix.		50,940		
Entre Sambre et Meuse	} Ligne principale (Charleroy à Vireux) Embranch. de Couvin.	80,391	127,541		
		» de Lanefte.			47,150
		» de Florennes (Walcourt à Florennes.)			
		» de Philippeville (de Philipp. au point de bif.) » de Morialmé (de Fairoul à Morialmé bifurc.)			
LIÈGE à TURNHOUT.	Lierre à Turnhout		37,346	37,346	
NORD-BELGE.	Liège à la frontière vers Givet.		118,953	160,117	
	Charleroy à Erquelines.		26,569		
	Mons à la frontière vers Hautmont		14,595		
EXPLOITATION PAR L'ÉTAT.	Dendre et Waes		105,802	399,520	
	Tournay à Jurbise		46,965		
	Bruxelles à Calais (partie belge concédée à la Compagnie.)		44,412		
	Braine-le-Comte à Melle vers Gand.		54,982		
	Mons à Manage et embranchement de La Louvière à Mariemont		33,019		
	Carrières de Quenast		9,055		
	Pépinster à la frontière Grand-Ducal		66,726		
	Ligne des Plateaux de Herve		14,182		
	Ligne de Welkenraedt à Aix-la-Chapelle par Bleyberg.		17,461		
	Raccordement du Puits-Périer		4,445		
Ligne de Jemmapes. Produits à Pâturages.		2,471			
D'EXPLOITATION.	Centre { Erquelines à Ecaussinnes et raccord ^t de Baume.	34,828	53,208	Exploité par l'Etat à partir du 1 ^{er} janvier 1871.	
	Baume à Marchiennes	18,380			
	Hainaut et Flandres. Ligne principale de St-Ghislain à la Pinte				73,447
	Lichtervelde à Furnes		33,662		
	Flandre Occidentale { Bruges à Courtrai.	52,046	120,995		
	Courtrai à Poperinghe	43,511			
	Embranchement de Thielt	25,438			
Roulers à Ypres		22,466			
Anseghem à Ingelmunster.		24,575			
Comines à la frontière vers Armentières		11,835			

SOCIÉTÉ GÉNÉRALE

Ostende à Armentières	} Ostende à Thourout. Roulers à Ypres	23,846	} 46,312
Poperinghe à la frontière (vers Hazebrouck.)		22,466	
Gand à la frontière vers Terneuzen			22,392
Lokeren à Selzaete			} 42,050
Selzaete à Assenede			
Eecloo à Assenede			} 17,695
Dixmude à Nieuport, Bains			
Haut et bas Flénu			50,826
Saint-Ghislain à Frameries			34,033
Tamines à Landen et Tirlemont à Ramillies			} 102,306
Ramillies à Namur			
Embranchements du Centre			23,077
Piéton à Manage			9,038
Embranchements de Péronnes			2,197
Piéton à Trazegnies et à Courcelles (Nord), avec embranchements aux fosses nos 1, 3 et 6.			11,302
Bascoup-Chapelle à Trazegnies			5,110
Embranchements du Nord de Charleroy			3,988
Raccordement à La Louvière à Saint-Vaast			980
Manage à Wavre			41,405
Denderleuw à Courtrai			58,674
Frameries à Chimay	} Frameries à Bonne-Espérance. Mons à Ciply Piéton à Leval	19,429	} 26,628
Tournay à Basèches		7,199	
Renaix à Courtrai			26,735

894,610

Exploité par l'État à partir du 1^{er} janvier 1871.

ANVERS A GAND.	Anvers à Gand		49,260	49,260
CHIMAY.	Chimay		56,680	56,680
GAND A BRUGES PAR EECLOO.	Gand à Bruges par Eecloo.		45,175	45,175
BRUGES A BLANKENBERGHE ET A HEYST.	Bruges à Blankenberghe et à Heyst		23,363	23,363
GRAND-LUXEMBOURG.	Grand-Luxembourg-Ourthe et embranchement de Bastogne.	} Bruxelles à la frontière. Embranchement d'Athus Ligne de l'Ourthe. Embranchement de Bastogne.	219,686	} 309,578
			61,594	
			28,298	
LIÈGE-MAESTRICHT.	Liège à la frontière vers Maestricht.		17,973	17,973
LIÉGEOIS-LIMBOURGEOIS.	Liégeois-Limbourgeois		109,510	109,510
MALINES A TERNEUZEN.	Malines à Terneuzen.		41,837	41,837
HESBAYE ET CONDRÖZ.	Son de Huy (Statte) à Modave.		12,500	12,500

VOIRIE VICINALE. — Ressources affectées à l'amélioration des chemins vicinaux. Crédits ordinaires.

PROVINCES.	PÉRIODE DE 1841 à 1845.	PÉRIODE DE 1846 à 1850.	PÉRIODE DE 1851 à 1855.	PÉRIODE DE 1856 à 1860.	PÉRIODE DE 1861 à 1867.	TOTAL. 1841 à 1867.	
ANVERS	Fonds communaux	185,274 26	187,426 37	271,236 56	257,029 17	571,314 »	1,472,280 36
	Souscriptions volontaires.	21,044 30	39,372 42	26,936 50	15,716 33	56,062 »	159,131 55
	Prestations en nature.	6,210 »	1,601 19	2,018 »	»	7,656 »	17,485 19
	Fonds provinciaux	72,430 69	157,070 64	223,990 89	196,764 95	507,347 »	1,157,604 17
	Fonds de l'Etat	68,432 77	167,072 »	286,918 84	346,872 »	656,250 »	1,525,545 61
TOTAL	353,392 02	552,542 62	811,100 79	816,382 45	1,798,629 »	4,332,046 88	
BRABANT	Fonds communaux.	245,978 07	428,023 38	882,479 75	812,423 64	1,683,806 »	4,052,710 84
	Souscriptions volontaires.	27,554 54	24,026 27	124,254 53	135,731 87	243,067 »	554,634 21
	Prestations en nature.	44,866 39	122,928 25	446,168 12	521,364 50	718,476 »	1,853,803 26
	Fonds provinciaux	33,149 60	128,929 03	336,051 79	361,173 63	671,867 »	1,531,171 05
	Fonds de l'Etat	71,006 76	151,747 69	326,154 30	399,293 94	964,492 »	1,912,694 69
TOTAL	422,555 36	855,654 62	2,115,108 49	2,229,987 58	4,281,708 »	9,905,014 05	
FLANDRE OCCIDENTALE.	Fonds communaux.	406,856 33	255,050 94	425,337 32	635,910 40	1,032,264 »	2,755,418 99
	Souscriptions volontaires.	41,276 50	11,908 48	109,961 86	5,131 »	87,506 »	255,783 84
	Prestations en nature	17,632 85	24,021 70	26,844 77	24,189 »	4,009 »	90,697 32
	Fonds provinciaux	278,422 98	82,300 32	345,772 56	392,350 60	730,206 »	1,829,052 46
	Fonds de l'Etat	89,555 54	120,092 »	332,106 18	410,682 »	832,970 »	1,785,405 72
TOTAL	833,744 20	493,373 44	1,240,022 69	1,468,263 00	2,686,955 »	6,722,358 33	
FLANDRE ORIENTALE.	Fonds communaux	239,702 94	299,556 14	421,383 85	418,168 92	858,749 »	2,237,560 85
	Souscriptions volontaires.	19,322 16	60,363 59	100,559 35	82,960 93	429,116 »	692,322 03
	Prestations en nature.	55,489 69	105,284 75	112,523 46	105,047 77	212,191 »	590,536 67
	Fonds provinciaux	46,797 50	64,445 »	194,810 87	230,640 »	384,747 »	921,440 37
	Fonds de l'Etat.	82,925 06	167,753 50	328,633 67	408,384 »	1,161,231 »	2,148,927 23
TOTAL	444,237 35	697,402 98	1,157,911 20	1,245,201 62	3,046,034 »	6,590,787 15	
HAINAUT	Fonds communaux.	220,417 51	433,730 51	753,697 13	794,205 »	1,684,896 »	3,886,946 15
	Souscriptions volontaires.	9,619 53	43,986 04	101,730 03	176,248 »	186,021 »	517,604 60
	Prestations en nature	119,356 08	254,001 63	405,545 46	328,631 »	297,162 »	1,404,696 17
	Fonds provinciaux	126,903 89	274,960 88	368,307 27	262,781 »	632,757 »	1,665,710 04
	Fonds de l'Etat	67,416 »	162,486 »	327,415 »	398,724 »	820,132 »	1,776,173 »
TOTAL	543,713 01	1,169,165 06	1,956,694 89	1,960,589 »	3,620,968 »	9,251,129 96	
LIÈGE	Fonds communaux.	322,973 40	276,224 03	735,322 85	826,548 »	1,464,916 »	3,625,984 28
	Souscriptions volontaires.	46,579 30	41,631 99	50,912 32	79,208 »	93,720 »	312,051 61
	Prestations en nature.	62,608 72	23,890 45	73,279 18	92,608 »	129,983 »	382,369 35
	Fonds provinciaux	89,585 41	93,826 18	232,300 »	189,830 »	381,385 »	986,926 59
	Fonds de l'Etat.	86,602 61	147,812 »	332,930 75	378,179 »	826,281 »	1,771,805 36
TOTAL	608,349 44	583,384 65	1,424,745 10	1,566,373 »	2,896,285 »	7,079,137 19	

LIMBOURG . . .	Fonds communaux	69,879 45	197,793 36	351,387 05	334,524 »	786,949 »	1,740,532 86
	Souscriptions volontaires.	3,884 30	19,280 17	32,691 47	13,892 »	20,487 »	90,234 94
	Prestations en nature. . . .	41,969 72	132,316 86	271,044 50	189,657 »	201,779 »	836,767 08
	Fonds provinciaux	30,086 43	47,079 86	89,531 33	82,036 »	119,766 »	368,499 62
	Fonds de l'Etat	74,877 »	151,262 »	291,577 03	350,804 »	659,356 »	1,527,876 63
TOTAL	220,696 90	547,732 25	1,036,231 98	970,913 »	1,788,337 »	4,563,911 13	
LUXEMBOURG . . .	Fonds communaux	51,128 03	218,215 43	604,701 22	790,191 »	1,701,396 »	3,365,631 68
	Souscriptions volontaires.	2,106 56	»	379 »	4,805 »	14,067 »	22,257 56
	Prestations en nature. . . .	2,885 05	»	1,049 60	3,010 »	650 »	7,594 65
	Fonds provinciaux	8,871 »	93,036 »	147,934 »	172,215 »	315,566 »	737,622 »
	Fonds de l'Etat	59,649 30	150,912 »	291,298 »	351,691 »	664,453 »	1,518,003 30
TOTAL	124,639 94	462,163 43	1,045,361 82	1,321,912 »	2,697,032 »	5,651,109 19	
NAMUR	Fonds communaux	149,766 77	351,555 85	520,809 92	621,094 »	882,037 »	2,525,263 54
	Souscriptions volontaires.	8,835 »	59,562 46	70,859 33	100,887 »	76,435 »	316,578 79
	Prestations en nature. . . .	6,659 45	33,712 79	76,260 73	113,876 »	98,644 »	329,152 97
	Fonds provinciaux	26,254 83	114,865 04	142,196 70	137,932 »	232,885 »	654,133 57
	Fonds de l'Etat	57,277 77	171,305 »	288,096 »	345,435 »	659,263 »	1,522,276 77
TOTAL	248,793 82	731,001 14	1,099,122 68	1,319,224 »	1,949,264 »	5,347,495 64	
LE ROYAUME.	Fonds communaux	1,891,976 76	2,647,576 01	4,966,355 65	5,490,094 13	10,666,327 »	25,662,329 55
	Souscriptions volontaires.	180,222 19	300,131 42	618,284 39	614,580 13	1,207,381 »	2,920,599 13
	Prestations en nature. . . .	357,677 95	697,757 62	1,414,733 82	1,378,383 27	1,670,550 »	5,519,102 66
	Fonds provinciaux	712,502 33	1,056,512 95	2,080,895 41	2,025,723 18	3,976,526 »	9,852,159 87
	Fonds de l'Etat	657,742 81	1,390,442 19	2,806,030 37	3,390,064 94	7,244,428 »	15,488,708 31
TOTAL	3,800,122 04	6,092,260 19	11,886,299 64	12,898,845 65	24,765,212 »	59,442,899 52	

VOIRIE VICINALE. — Ressources affectées à l'amélioration des chemins vicinaux. Crédits extraordinaires.

ANNÉES.	FONDS COMMUNAUX.	SOUSCRIPTIONS VOLONTAIRES.	PRESTATIONS EN NATURE.	FONDS PROVINCIAUX.	FONDS DE L'ÉTAT.	TOTAL.
1845	580,414 54	55,810 53	80,905 46	173,352 76	414,728 62	1,305,211 91
1846	395,154 79	33,411 51	88,781 77	139,270 04	233,516 »	890,134 11
1847	34,624 »	26,142 »	3,889 »	11,416 »	83,125 »	159,196 »
1848	741,178 »	62,851 »	213,712 »	205,536 »	464,705 »	1,687,982 »
1849	337,029 »	38,076 »	143,487 »	112,326 »	267,555 »	898,473 »
1850	391,210 »	66,540 »	147,542 »	153,978 »	294,817 »	1,054,087 »
1852	129,710 28	300 »	»	21,250 »	100,000 »	251,260 28
1855	862,432 »	133,948 »	351,522 »	47,388 »	780,130 »	2,175,420 »
1859	1,316,465 »	193,344 »	224,540 »	519,130 »	991,797 »	3,155,276 »
1865	1,944,297 »	289,505 »	209,142 »	832,267 »	1,355,619 »(1)	4,630,830 »
TOTAUX	6,732,514 61	809,928 04	1,463,521 23	2,215,913 80	4,985,992 62	16,207,870 30

(1) Subsidés imputés sur le crédit extraordinaire de deux millions alloué par la loi du 8 juillet 1865.

VOIRIE VICINALE. — TRAVAUX EXÉCUTÉS A L'AIDE DES RESSOURCES ORDINAIRES.

PROVINCES.	DE 1841 A 1845.		DE 1846 A 1850.		DE 1851 A 1855.		DE 1856 A 1860.		DE 1861 A 1867.		TOTAL
	Mètres courants.		Mètres courants.		Mètres courants.		Mètres courants.		Mètres courants.		Mètres courants.
ANVERS	{ Pavage. Empierrement Ensablement.	39,446	58,774	72,842	63,581	130,926	365,569				
		"	"	320	"	1,829	2,149				
		5,975	4,000	16,447	5,791	20,343	52,556				
	TOTAL	45,421	62,774	89,609	69,372	153,098	420,274				
BRABANT	{ Pavage. Empierrement Ensablement.	38,691	94,777	188,014	161,846	276,097	759,425				
		3,309	5,177	3,951	3,984	6,565	22,086				
		2,283	2,691	10,578	13,999	14,276	43,827				
	TOTAL	44,283	102,645	202,543	179,829	296,938	826,238				
FLANDRE OCCIDENTALE.	{ Pavage. Empierrement Ensablement.	38,560	23,999	75,025	79,396	138,617	355,597				
		9,368	33,257	7,286	15,198	54,806	119,915				
		33,115	82,222	12,492	1,630	5,033	134,492				
	TOTAL	81,043	139,478	94,803	96,224	198,456	610,004				
FLANDRE ORIENTALE.	{ Pavage. Empierrement Ensablement.	44,909	49,111	99,889	112,083	190,790	496,782				
		"	4,573	2,938	1,773	44,027	53,311				
		"	11,375	"	3,788	1,936	17,099				
	TOTAL	44,909	65,059	102,827	117,644	236,753	567,192				
HAINAUT	{ Pavage. Empierrement Ensablement.	46,422	55,590	109,738	87,212	169,763	468,725				
		28,861	99,746	150,777	162,001	154,614	595,999				
		"	2,050	8,927	2,910	4,464	18,351				
	TOTAL	75,283	157,386	269,442	252,123	328,841	1,083,075				
LIÈGE	{ Pavage. Empierrement Ensablement.	12,781	9,441	9,633	11,233	15,856	58,944				
		70,963	76,602	210,413	194,685	326,944	879,607				
		6,505	852	2,422	3,879	453	14,111				
	TOTAL	90,249	86,895	222,468	209,797	343,253	952,662				

LIMBOURG . . .	Pavage.	12,192	16,635	13,830	16,553	28,757	87,967
	Empierrement	7,859	63,441	168,282	133,780	198,553	571,915
	Ensablement.	45,697	23,507	53,184	31,583	63,097	217,068
	TOTAL.	65,748	103,583	235,296	181,916	290,407	876,950
LUXEMBOURG.	Pavage.	223	600	5,934	8,064	15,090	20,911
	Empierrement	38,618	147,644	308,220	281,791	520,716	1,296,980
	Ensablement	1,137	753	31,711	46,551	122,176	202,328
	TOTAL.	39,978	148,997	345,865	336,406	657,982	1,529,228
NAMUR	Pavage.	1,526	5,573	2,057	6,768	8,943	24,867
	Empierrement	58,489	173,514	334,531	324,586	513,033	1,404,153
	Ensablement.	19,097	29,560	44,021	65,421	44,382	202,481
	TOTAL.	79,112	208,647	380,609	396,775	566,358	1,631,501
LE ROYAUME.	Pavage.	234,750	314,500	576,962	546,736	974,839	2,647,787
	Empierrement	217,467	603,954	1,186,718	1,117,798	1,821,087	4,947,024
	Ensablement.	113,809	157,010	179,782	175,552	276,160	902,313
	TOTAL.	566,026	1,075,464	1,943,462	1,840,086	3,072,086	8,497,124

VOIRIE VICINALE. — Travaux exécutés à l'aide des ressources extraordinaires.

ANNÉES.	LONGUEURS EN MÈTRES COURANTS.		
	PAVAGE.	EMPIERREMENT.	ENSABLEMENT.
1845.	59,346	167,866	79,591
1846.	35,605	90,742	39,250
1847.	8,730	2,148	"
1848.	70,792	183,037	102,263
1849.	64,577	59,742	70,938
1850.	59,004	69,931	2,947
1852.	1,911	98,478	28,096
1855.	29,721	388,874	560,794
1859.	139,487	222,312	35,277
1865 (1).	175,250	195,694	50,720
TOTAUX.	644,423	1,478,824	969,876

(1) A l'aide des subsides imputés des subsides extraordinaires des deux millions alloués par la loi du 8 juillet 1865.

NOMBRE DE TÉLÉGRAMMES (INTÉRIEUR, INTERNATIONAL ET TRANSIT) DEPUIS L'ANNÉE 1853.

ANNÉES.	INTÉRIEUR.	INTERNATIONAL.	TRANSIT.	TOTAUX.
1853.	14,159	20,656	17,235	52,050
1854.	16,719	29,492	14,204	60,415
1855.	17,279	34,725	9,429	61,433
1856.	32,862	45,375	21,036	99,273
1857.	41,434	48,367	29,249	119,050
1858.	47,673	58,094	39,959	145,726
1859.	65,465	83,780	46,995	196,240
1860.	80,216	95,199	50,404	225,819
1861.	97,945	115,121	55,902	268,968
1862.	105,274	129,935	56,578	291,787
1863.	188,825	162,178	65,110	416,113
1864.	252,301	197,547	96,649	546,497
1865.	332,721	252,133	89,183	674,037
1866.	692,536	306,596	128,873	1,128,005
1867.	817,652	338,918	132,149	1,288,719
1868.	972,038	376,699	153,862	1,502,599
1869.	1,108,737	425,676	188,173	1,722,586
1870.	1,343,118	507,446	147,848	1,998,412
1871.	1,560,673	662,818	156,775	2,380,266
1872.	1,589,344	660,523	157,496	2,407,363

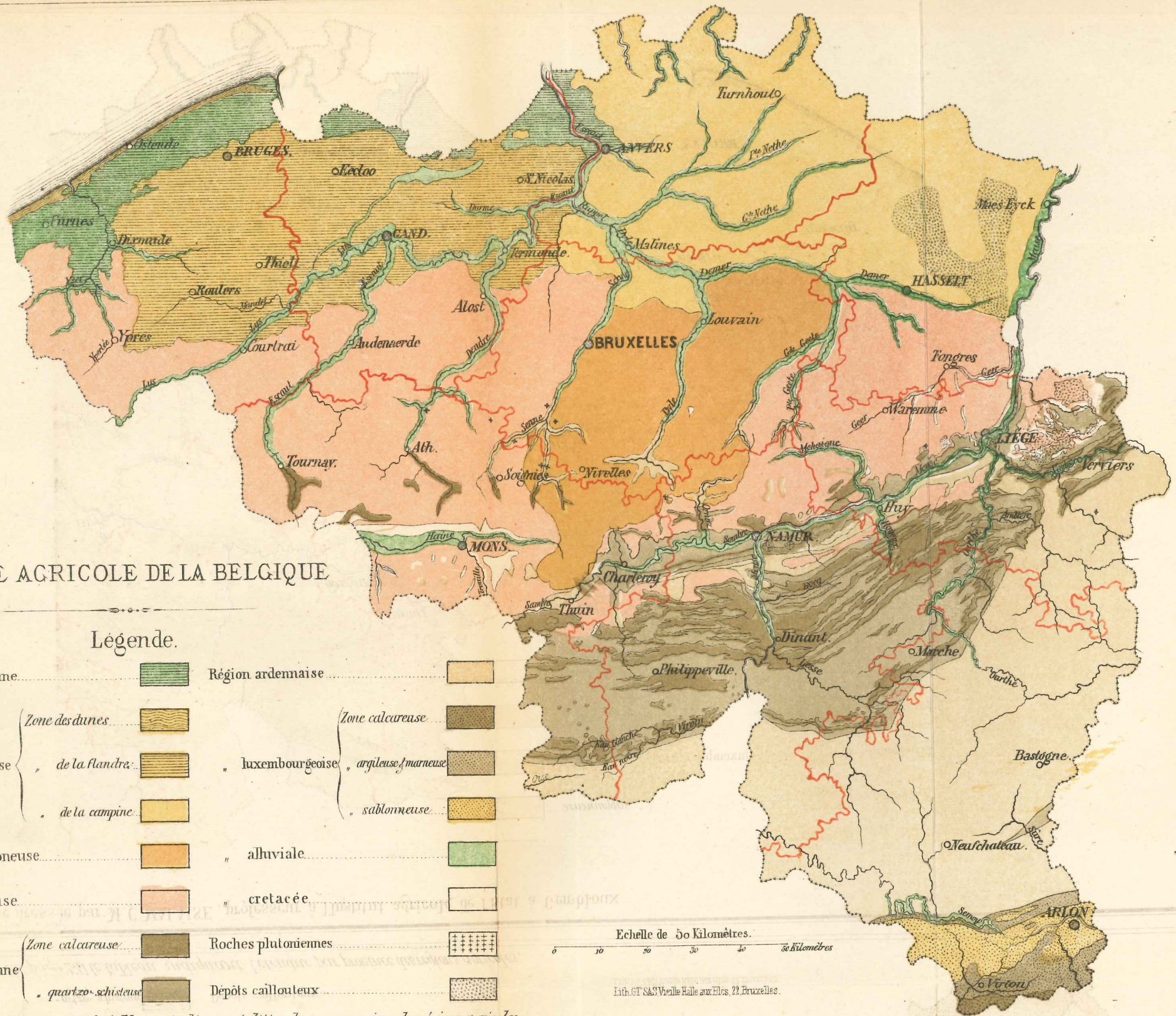

CARTE AGRICOLE DE LA BELGIQUE

Légende.

Région poldérienne.....		Région ardennaise.....	
" sabloneuse {	Zone des dunes.....	Zone calcaireuse.....	
	" de la Flandre.....	" luxembourgeoise " argileuse/marneuse.....	
	" de la Campine.....	" sabloneuse.....	
" sablo-limoneuse.....		" alluviale.....	
" limoneuse.....		" cretacée.....	
" condrusienne {	Zone calcaireuse.....	Roches plutoniennes.....	
	" quartzo-schisteuse.....	Dépôts caillouteux.....	

Echelle de 50 Kilomètres.
0 10 20 30 40 50 Kilomètres

Lith. G.T. SAJ. Vieille Halle aux Herbes, 22, Bruxelles.

N.B. Voir à la page 231 le tableau indiquant l'étendue par province des régions agricoles.

TABLE DES MATIÈRES. ⁽¹⁾

	Pages.		Pages.
I. TERRITOIRE ET POPULATION.		Répartition des communes sous le rapport de la composition des conseils communaux	
Situation géographique	2-3		71
Population et étendue territoriale	2 à 14	—	
Id. années antérieures à 1871.	16 à 21	Comptes provinciaux. Recettes	72-73
Morcellement du territoire	22	— Dépenses	76
Répartition du territoire entre les diverses catégories de propriétaires	23	— Résultats	77
Communes (Nombre total des)	<i>Ibid.</i>	Impositions provinciales	74-75
Id. créations, etc.	24	Biens patrimoniaux des provinces	78
Id. répartition en catégories d'après la population	25	— communaux	79
Population. Densité dans les communes de 10,000 habitants et au-delà	26-27	Statistique financière des communes. Par commune	80 à 103
Division des habit. sous le rapport de l'âge.	28-29	Statistique financière des communes. Par province	104 à 107
Division des habitants sous le rapport de l'état civil.	30-31	Statistique financière des communes. — Résumé	108-109
Division des habitants sous le rapport de l'origine	32-33	Statistique financière des communes de 20,000 habitants et au-delà	110 à 115
Division des habitants sous le rapport de l'instruction.	34 à 37	—	
Professions et conditions des habitants.	38-39	Enseignement normal primaire	116-117
Maisons et ménages (nombre des) dans es communes de 10,000 hab. et au-delà.	40 à 42	Ecoles primaires (personn. enseignant des)	118 à 127
Mouvement de l'état civil. Naissances	43-44	Ecoles et pension primaires (nombre des)	128 à 131
— — Mariages et divorces.	45	— — — (population des)	132 à 135
— — Mort-nés.	46	Ecoles gardiennes ou salles d'asile	136-137
— — Décès.	47-48	Ecoles d'adultes (nombre des)	138 à 141
Population et mouvement de l'état civil. — Année 1872	48 ^{bis} et 48 ^{ter}	Id. (population des)	142 à 145
Mouvement de l'état civil à Bruxelles, Gand, Anvers et Liège.	49-50	Dépenses faites pour l'enseignement primaire (relevé général des)	146-147
Causes de décès.	51-52	Ecoles primaires ressortissant au département de la justice (nombre des)	148
Choléra (effets du) sur la mortalité.	53	Ecoles primaires ressortissant au département de la justice (population des)	149
Immigrations et émigrations.	54	Degré d'instruction des jeunes gens appelés au tirage au sort pour le service militaire	150-151
Naturalisations	55	Ateliers de charité et d'apprentissage (population des)	152-153
II. — ÉTAT POLITIQUE, INTELLECTUEL ET MORAL.		Ateliers de charité et d'apprentissage (nombre des)	154
Électeurs généraux (nombre des)	58	Ecoles normales (nombre des élèves admis)	155
Élections pour le Sénat (résultats des).	59	— Résultats des examens	156
Id. pour la Chambre des représentants (résultats des)	58-59	Nombre des établissements d'instruction moyenne.	157
Id. pour la Chambre des représentants (résultats des)	60 à 63	Athénées royaux (population des)	158
Électeurs généraux par profession	64-65	Ecoles moyennes de l'Etat (populat. des)	159
Membres des Chambres législatives (nombre des)	64	Etablissements communaux (Id.)	160 à 162
Éligibles au Sénat (nombre des).	65	Subsides accordés par le Gouvernement, les provinces et les communes aux athénées royaux, écoles moyennes de l'Etat, etc	162
Électeurs provinciaux (nombre des)	66-67	Universités (nombre des élèves des)	163
Élections provinciales (résultats des)	68		
Conseillers provinciaux (nombre des).	<i>Ibid.</i>		
Électeurs communaux (nombre des)	69		
Élections communales (résultats des)	70		
Répartition des communes sous le rapport du cens électoral	70		

(1) Voir plus loin la table analytique.

	Pages.		Pages.
Universités. — Résultats des examens.	164-165	Chevaux achetés pour le service de l'armée.	192
Ecoles spéciales annexées à l'université de Gand (population des)	166	Ressources que l'armée procure au trésor.	<i>Ibid.</i>
Ecoles spéciales annexées à l'université de Gand (résultats des examens)	167	Milice, Résultat général des levées.	193
Ecoles d'application annexées à l'université de Liège (population des)	168	Degré d'instruction des hommes compris dans le contingent de milice.	194-195
Ecoles d'application annexées à l'université de Liège (résultats des examens)	<i>Ibid.</i>	—	—
Sommes allouées et sommes dépensées pour le service des deux universités de l'Etat	<i>Ibid.</i>	Garde civique. Effectif.	196-197
—	—	—	—
Ouvrages déposés en vertu de conventions littéraires et artistiques internationales	169	Finances de l'État.— Recettes et dépenses.	198-199
Académie royale des Beaux-arts d'Anvers. — Nombre des élèves. — Cours qu'ils ont fréquentés et les professions qu'ils exercent	170-171	— Recettes par nature	200 à 203
Académies et écoles de dessin autres que l'académie d'Anvers (nombre des)	171	— Dépenses —	204 à 209
Académies et écoles de dessin autres que l'académie d'Anvers (nombre des élèves).	172	— Décomp. des services spéciaux.	210 à 217
Conservatoire de musique de Bruxelles (nombre des élèves du)	<i>Ibid.</i>	— Situation de la dette publique.	218-219
Conservatoire de musique de Liège (nombre des élèves du)	173	— Taux moyen du cours des fonds de la dette publique	220 à 224
Expositions générales des Beaux-arts. — Relevé des artistes exposants régionales.	174-175	III. — ÉTAT AGRICOLE, INDUSTRIEL ET COMMERCIAL.	
Expositions générales des Beaux-arts. — Relevé des artistes exposants, étrangers ou domiciliés à l'étranger	<i>Ibid.</i>	Enseignement vétérinaire, agricole et horticole de l'État. — Population des établissements	226
—	—	Résultats des examens	<i>Ibid.</i>
Personnel médical	176	Relevé des terrains communaux mis en valeur. — Défrichement des bois communaux. — Étendue des déboisements autorisés.	227
—	—	Domaine agricole. (Etendue et répart. du)	228-229
Sociétés de secours mutuels. — Recettes et dépenses.	177	Denrées alimentaires et autres (prix moyen des principales).	230
Sociétés de secours mutuels reconnues. — Nombre de sociétés, idem de leurs membres; encaisse	178	Valeur moyenne des terres	231
—	—	Régions agricoles	<i>Ibid.</i>
Circonscription ecclésiastique	179	Chevaux et bestiaux (nombre des).	232-233
Associations religieuses	<i>Ibid.</i>	Foires et marchés (nombre des)	<i>Ibid.</i>
—	—	Mouvement commercial des foires et marchés aux bestiaux.	234-235
Justice répressive	180-181	Produits agricoles (prix moyen des princ.)	236
Id. civile	182-183	Animaux atteints de maladies contagieuses (relevé des)	237
—	—	—	—
Armée. — Circonscriptions territoriales	184-185	Carrières. — Nombre; Produits.	238
Id. — Effectif général.	186	Usines sidérurgiques. — Production; Valeur des produits	<i>Ibid.</i>
Ecole militaire	187	Mines de houille. — Nombre; Etendue. Valeur	239
Ecoles régimentaires	188-189	Mines métalliques. — Production; Valeur des produits	<i>Ibid.</i>
Ecole des enfants de troupe	190	Usines minéralurgiques. — Production; Valeur des produits	240
Condamnations prononcées contre les militaires (nombre des)	191	Ouvriers employés dans les carrières, mines et usines (nombre d')	241
Décès survenus dans l'armée (nombre des)	<i>Ibid.</i>	Machines à vapeur (nombre et force des).	<i>Ibid.</i>
Denrées alimentaires achetées pour le service de l'armée.	192	Brevets d'invention, etc. (nombre des).	242
—	—	Brevets annulés (nombre des)	<i>Ibid.</i>
—	—	Conseils de prud'hommes. — Statistique de leurs opérations	243
—	—	Poids et mesures soumis à la vérification première (relevé des).	244
—	—	—	—
—	—	Commerce de la Belgique avec les pays étrangers. — Résumé général. — Valeurs totales des marchandises importées, exportées et transitées	245

	Pages.		Pages.
Importation et exportation par pays de provenance et de destination. Valeurs.	246-247	Escompte de la Banque nationale (taux moyen mensuel de l').	294-295
Transit. Valeurs	248-249	Caisse générale d'épargne et de retraite sous la garantie de l'Etat :	
Marchandises étrangères déclarées en consommation (quantités des principales)	250-251	Caisse d'épargne (service de la)	296-297
Marchandises étrangères déclarées en consommation (valeurs des principales).	252-253	— de retraite (id.)	298-299
Marchandises belges exportées (quantités des principales)	254-255	Caisses d'épargne particulières : Société générale pour favoriser l'industrie nationale	300
Marchandises belges exportées (valeurs des principales)	256-257	Banque Liégeoise	301
Marchandises qui ont transité par la Belgique (quantités des principales).	258-259	Société anonyme de la Vieille Montagne.	302
Marchandises qui ont transité par la Belgique (valeurs des principales).	260-261	Banque de Seraing	303
Marchandises qui se relèvent en douane autrement qu'à la valeur (taux d'évaluation adopté pour les)	262 à 269	Union du Crédit de Bruxelles.	304
Douane (droits de). Marchandises qui ont donné lieu aux perceptions les plus importantes.	270-271	Id. de Gand	<i>Ibid.</i>
Accise. Droits perçus à l'importation et à la fabrication des articles soumis à l'accise	272-273	Caisses d'épargne particulières établies sous le patronage des administrations communales :	
Navires à voiles et à vapeur entrés en Belgique (nombre, tonnage, chargement et équipages des)	274 à 277	Ville de Malines.	305
Navires à vapeur entrés en Belgique (nombre, tonnage, chargement et équipages des)	278 à 281	— de Nivelles	306
Navires à voiles et à vapeur sortis de Belgique (nombre, tonnage, chargement et équipages des).	282 à 285	— d'Ostende	307
Navires à vapeur sortis de Belgique (nombre, tonnage, chargement et équipages des)	286 à 289	— d'Alost	308
Marine marchande nationale (nombre et tonnage des navires)	290	— de Tournay.	<i>Ibid.</i>
Mouvement des voyageurs entre la Belgique et l'Angleterre et de l'émigration par le port d'Anvers	291	Caisses de prévoyance des ouvriers mineurs	309
Ecoles de navigation de l'Etat (nombre des élèves qui ont fréquenté les)	<i>Ibid.</i>	Monnaies fabriquées et mises en circulation (valeur nominale des)	310-313
		—	
		Routes de l'Etat, provinciales et concédées (longueur des)	314
Banque nationale (situation de la)	292	Chemin de fer de l'Etat. — Dépenses de premier établissement; Longueur; Nombre de voyageurs; Mouvement du transport des bagages, marchandises, etc.	315
Billets de banque (montant annuel de la circulation des)	293	Lignes concédées (développement des)	316-317
		Voirie vicinale. — Ressources affectées à l'amélioration des chemins vicinaux.	318-319
		Voirie vicinale. — Travaux exécutés	320-321
		Postes. — Mouvement des lettres, journaux, imprimés, etc.	322
		Télégraphes. — Dépenses d'établissement des lignes télégraphiques	<i>Ibid.</i>
		Télégrammes (Nombre des)	323
		PLANCHE.	
		Carte agricole de la Belgique.	

TABLE ANALYTIQUE.

TITRE I. — TERRITOIRE ET POPULATION.

TERRITOIRE.

	Pages.
SITUATION GÉOGRAPHIQUE : latitude, longitude, altitude, développement des frontières . . .	2 et 3
CIRCONSCRIPTIONS JUDICIAIRES : <i>ressorts des cours d'appel, arrondissements et cantons judiciaires</i> (Voir aussi <i>circonscriptions militaires</i> , p. 184, et <i>circonscriptions ecclésiastiques</i> , p. 179)	10 à 14
CIRCONSCRIPTIONS ADMINISTRATIVES : <i>provinces, arrondissements administratifs et cantons de milice</i> (nombre, désignation, superficie)	2 à 9
COMMUNES (<i>nombre des</i>), par <i>province</i> , en 1830, 1840, 1850, 1860, 1870 et 1872.	23
Id. id. par <i>arrondissement administratif</i> et par <i>canton de milice</i> en 1871	2 à 9
Id. id. par <i>province</i> , en 1872, répartition en onze catégories, <i>d'après leur population</i>	25
Id. Création. — Cession ou suppression. — <i>Changement de limites</i> , 1831 à 1872	24
Id. de 10,000 <i>habitants et au-dessus</i> ; nombre, désignation, superficie étendue bâtie en 1846, 1856, 1866 et 1871.	26 et 27
TERRITOIRE (<i>morcellement du</i>), par <i>province</i> en 1834, 1845, 1850, 1855, 1860 et 1872: nombre des <i>parcelles cadastrales</i> ; nombre des <i>propriétaires</i> ; répartition par cent habitants	22
Id. <i>répartition</i> constatée en 1864, entre les <i>différentes catégories de propriétaires</i>	23

POPULATION.

ÉTAT DE LA POPULATION par <i>arrondissement administratif</i> , en 1831, 1834, 1840, 1846, 1850, 1856, 1858, et 1860 à 1870	16 à 19
Id. par <i>arrondissement administratif</i> en 1872	48 ^{bis} et 48 ^{ter}
Id. par <i>arrondissement administratif et par canton de milice</i> en 1871.	2 à 9
Id. par <i>arrondissement judiciaire et par canton de justice de paix</i> en 1871.	10 à 14
Id. par <i>arrondissement judiciaire</i> en 1840, 1846, 1850, 1856, 1858 et 1860 à 1866 (Voir pour les années 1867 à 1869 l'annuaire de 1871, pag. 24 et suiv. et pour l'année 1870 l'annuaire de 1872.)	20 et 21
Id. par <i>cantons de justice de paix</i> , classés dans l'ordre de densité. (Voir l'annuaire de 1872, pag. 20 et 21.)	
Id. dans les <i>communes de 10,000 habitants et au-dessus</i> , en 1846, 1856, 1866 et 1871	26 et 27
DIVISION DES HABITANTS en 1856 et 1866, <i>sous le rapport de l'âge</i>	28 et 29
Id. en 1856 et 1866, <i>sous le rapport de l'état civil</i>	30 et 31
Id. en 1856 et 1866, <i>sous le rapport de l'origine</i>	32 et 33
Id. par <i>arrondissement administratif</i> , en 1866, <i>sous le rapport de l'ins-truction</i>	34 à 37
Id. <i>sous le rapport des professions ou conditions</i> , en 1866	38 et 39
(Voir aussi <i>population des associations religieuses</i> , p. 179.)	

	Pages.
MAISONS ET MÉNAGES (<i>nombre des</i>), par province, en 1856 et 1866; maisons habitées ou inhabitées; proportions	42
Id. id. dans les <i>communes de 10,000 habitants</i> , et au-dessus, en 1856 et 1866; maisons habitées ou inhabitées; proportions.	40 et 41
NAISSANCES (non compris les mort-nés), par <i>sexe</i> et par province; nombre et proportions.	
Année 1840, moyennes de 1841 à 1850 et de 1851 à 1860; 1865; 1868 à 1870; moyenne de 1861 à 1870 et 1871	43
Id. <i>légitimes et illégitimes</i> , par province; nombre et proportions (mêmes années).	44
MORT-NÉS, par <i>sexe</i> et par province; nombre et proportions (mêmes années)	46
DÉCÈS (non compris les mort-nés) par <i>sexe</i> et par province; nombre et proportions (mêmes années)	47
(Voir aussi <i>décès dans l'armée</i> , p. 191).	
Id. <i>selon les âges (nombre des)</i> ; moyennes de 1841 à 1850 et de 1851 à 1860; 1865; 1868 à 1870; moyenne de 1861 à 1870 et 1871	48
MOUVEMENT DE L'ÉTAT CIVIL, par <i>arrondissement administratif</i> . Année 1872	48 ^{bis} et 48 ^{ter}
DÉCÈS (<i>causes des</i>). Année 1851; moyenne de 1852 à 1854; 1855; moyenne de 1856 à 1860; 1865 à 1869; moyenne de 1865 à 1869	51
Id. (<i>causes des décès</i>). Années 1870 et 1871	52
Id. (<i>nombre des</i>) par <i>sexe</i> et par province, occasionnés par le choléra dans le cours des années 1832-1833, 1848-1849 et 1866	53
MARIAGES (<i>nombre des</i>), par province. Année 1840; moyennes de 1841 à 1850 et de 1851 à 1860; 1865; 1868 à 1870; moyenne de 1861 à 1870 et 1871	45
DIVORCES (<i>nombre des</i>), par province. — Mêmes années	<i>Ibid.</i>
MOUVEMENT DE L'ÉTAT CIVIL dans les villes de Bruxelles, Gand, Anvers et Liège	49 et 50
NATURALISATIONS (<i>nombre des</i>): grande naturalisation et naturalisation ordinaire; pays d'origine des <i>étrangers</i> naturalisés. Années 1831 à 1871	55
IMMIGRATIONS ET ÉMIGRATIONS (<i>nombre des</i>), par province. Années 1841 à 1860; 1865; 1868 à 1870; moyenne de 1861 à 1870 et 1871.	54

TITRE II. — ÉTAT POLITIQUE, INTELLECTUEL ET MORAL.

ÉLECTIONS GÉNÉRALES.

ÉLECTEURS GÉNÉRAUX (<i>nombre des</i>), par province, en 1840, 1850, 1860, 1865 et 1868 à 1872; proportions	58
Id. par profession	60 à 63
ÉLIGIBLES AU SÉNAT (<i>nombre des</i>) par province. Années 1840, 1850, 1860, 1865 et 1869 à 1873; proportions	64
REPRÉSENTANTS ET SÉNATEURS (<i>nombre des</i>) par province	64 et 65
ÉLECTIONS pour la <i>Chambre des Représentants</i> : <i>électeurs inscrits, votants</i> . Années 1843, 1845, 1847, 1848, 1850, 1852, 1854, 1856, 1857, 1859, 1861, 1863, 1864, 1866, 1868, 1870 et 1872; proportions.	58 et 59
ÉLECTIONS pour le <i>Sénat</i> : <i>électeurs inscrits, votants</i> . Années 1843, 1847, 1848, 1851, 1855, 1859, 1863, 1867 et 1870; proportions.	59

ÉLECTIONS PROVINCIALES.

ÉLECTEURS PROVINCIAUX (<i>nombre des</i>), par province, en 1840, 1850, 1860, 1865 et 1869 à 1872; proportions	65
CONSEILLERS PROVINCIAUX (<i>nombre des</i>), par province: <i>bases de répartition</i>	68
ÉLECTIONS PROVINCIALES nombre, par province, des <i>électeurs inscrits</i> et des <i>votants</i> . Années 1848, 1852, 1854, 1856, 1858, 1860, 1862, 1864, 1866, 1868, 1870 et 1872; proportions	66 et 67

ÉLECTIONS COMMUNALES.

CENS ÉLECTORAL pour les <i>élections communales</i>	70
ÉLECTEURS COMMUNAUX payant le cens complet. Nombre par province, en 1840, 1860, 1865, et 1868 à 1872; proportions	68

	Pages.
CONSEILLERS COMMUNAUX (nombre des), <i>par catégorie de communes</i> et par province; proportions.	71
ÉLECTIONS COMMUNALES : nombre, par province, des <i>électeurs inscrits</i> et des <i>votants</i> . Années 1848, 1851, 1854, 1857, 1860, 1863, 1866, 1869 et 1872; proportions.	69

ADMINISTRATION PROVINCIALE.

BIENS PATRIMONIAUX (par province): <i>contenance cadastrale</i> des propriétés imposables ou non imposables; <i>revenu cadastral</i> des propriétés imposables (sol ou bâtiments). Année 1864	78
IMPOSITIONS PROVINCIALES (par province): <i>centimes additionnels</i> et autres impositions; moyenne par habitant. Années 1850, 1860, 1865 et 1868 à 1871	74 et 75
COMPTES PROVINCIAUX (par province): <i>recettes</i> . Années 1840, 1850, 1860, 1865 et 1868 à 1871.	72 et 73
Id. id. <i>dépenses</i> (mêmes années).	76
Id. id. excédant des recettes sur les dépenses (mêmes années).	77

ADMINISTRATION COMMUNALE.

BIENS COMMUNAUX (par province): <i>contenance cadastrale</i> des propriétés imposables ou non imposables; <i>revenu cadastral</i> des propriétés imposables, sol ou bâtiments. Année 1864	79
STATISTIQUE FINANCIÈRE DES COMMUNES (par commune). Recettes et dépenses. Année 1870.	80 à 103
Id. (par province). Relevé détaillé des recettes et des dépenses (même année).	104 à 107
Id. Tableau récapitulatif des recettes et dépenses. Années 1850, 1860 et 1870.	108 à 109
Id. Situation financière des communes de 20,000 habitants et au-dessus. Années 1871 (d'après les comptes) et 1872 (d'après les budgets)	110 à 115

ENSEIGNEMENT PRIMAIRE.

ENSEIGNEMENT NORMAL PRIMAIRE pour la formation d'instituteurs et d'institutrices. Écoles de l'État, sections normales et écoles agréées: <i>nombre des établissements, des élèves et des élèves diplômés</i> . Années 1848, 1851, 1854, 1857, 1860, 1863, 1866 et 1869.	116 et 117
ÉCOLES ET PENSIONNATS PRIMAIRES (<i>nombre des</i>), par province. Établissements <i>soumis à l'inspection</i> et établissements <i>libres</i> , destinés à l'instruction des <i>garçons</i> ou à celle des <i>filles</i> (mêmes années); moyennes.	128 à 131
Id. (<i>population des</i>), par province (mêmes renseignements, mêmes années).	132 à 135
PERSONNEL ENSEIGNANT des <i>écoles primaires</i> proprement dites (état numérique du), par province. Instituteurs et institutrices, laïques ou religieux. Établissements <i>soumis à l'inspection</i> et établissements <i>libres</i> (mêmes années)	118 à 127
ÉCOLES D'ADULTES (<i>nombre des</i>), par province. Établissements <i>soumis à l'inspection</i> et établissements <i>libres</i> , destinés à l'instruction des <i>garçons</i> ou à celle des <i>filles</i> (mêmes années); moyennes	138 à 141
Id. (<i>population des</i>), par province (mêmes renseignements et mêmes années.) Élèves gratuits et élèves payants; proportions	142 à 145
ÉCOLES DES HOSPICES, DES PRISONS ET DES DÉPÔTS DE MENDICITÉ (<i>nombre des</i>), par province; Instruction des <i>garçons</i> et instruction des <i>filles</i> . Années 1860, 1863, 1866 et 1869.	148
Id. (<i>population des</i>), par province (mêmes renseignements et mêmes années).	149
ATELIERS DE CHARITÉ ET D'APPRENTISSAGE (<i>nombre des</i>), par province. Établissements <i>soumis à l'inspection</i> et établissements <i>privés</i> . Années 1848, 1851, 1854, 1857, 1860, 1863, 1866 et 1869	154
Id. (<i>population des</i>), par province (mêmes renseignements et mêmes années). Nombre des <i>garçons</i> et des <i>filles</i> ; proportions	152 et 153

	Pages.
ÉCOLES GARDIENNES OU SALLES D'ASILE, par province. Établissements soumis à l'inspection et établissements libres. Nombre des institutions et des enfants (mêmes années)	136 et 137
DÉPENSES faites pour l'enseignement primaire (relevé général des). Service annuel ordinaire et dépenses de toute nature. Intervention financière de l'État, des provinces, des communes et de la bienfaisance publique ou privée; rétributions scolaires. Années 1843 à 1871	146 et 147
DEGRÉ D'INSTRUCTION des jeunes gens inscrits pour le tirage au sort de la milice.—Années 1847, 1850 et 1860, 1865 et 1870 à 1872; proportions	450 et 151
(Voir aussi <i>degré d'instruction des miliciens</i> , p. 194 et 195). Écoles régimentaires et école des enfants de troupe, p. 188, 189 et 190.	
INSTRUCTION DES HABITANTS DU ROYAUME, nombre, par canton de milice, de ceux qui savent lire et écrire, d'après les résultats du recensement du 31 décembre 1866	34 à 37

ENSEIGNEMENT MOYEN.

ENSEIGNEMENT NORMAL PÉDAGOGIQUE. Nombre des élèves admis aux écoles normales de l'enseignement moyen du 2 ^e et du 1 ^{er} degré. Années 1853 à 1855, 1860, 1864, 1865 et 1868 à 1872	155
Id. Examens devant le jury de professeur agrégé de l'enseignement moyen du degré inférieur. — Inscriptions, admissions. Années 1851, 1860, 1865, 1869 à 1872	156
Id. Id. devant le jury de professeur agrégé de l'enseignement moyen du degré supérieur pour les humanités et pour les sciences (mêmes renseignements et mêmes années)	Ibid.
ÉTABLISSEMENTS D'INSTRUCTION MOYENNE (<i>nombre des</i>), par province. Athénées, écoles moyennes de l'État, établissements communaux, établissements du clergé patronnés ou non patronnés, établissements dirigés par des particuliers. Année 1872.	157
Id. EXCLUSIVEMENT COMMUNAUX (<i>population des</i>). Années 1860, 1864, 1865 et 1867 à 1872	162
Id. COMMUNAUX DU 2 ^e DEGRÉ SUBVENTIONNÉS SUR LE TRÉSOR PUBLIC (<i>population des</i>), par province. Années 1850, 1860 1865 et 1868 à 1872	161
Id. COMMUNAUX DU 1 ^{er} DEGRÉ SUBVENTIONNÉS SUR LE TRÉSOR PUBLIC (<i>population des</i>), par province (mêmes années)	160
Id. DES ÉCOLES MOYENNES DE L'ÉTAT (<i>population des</i>), par province. Mêmes années.	159
Id. DES ATHÉNÉES ROYAUX (<i>population des</i>). Mêmes années	158
SUBSIDES accordés aux établissements d'instruction moyenne, par le Gouvernement, les provinces et les communes, de 1860 à 1872	162

ENSEIGNEMENT SUPÉRIEUR.

UNIVERSITÉS DE GAND, LIÈGE, BRUXELLES ET LOUVAIN (<i>population des</i>), non compris les écoles spéciales et d'application. Années 1840, 1850, 1860, 1865 et 1869 à 1872	163
ÉCOLES SPÉCIALES ANNEXÉES A L'UNIVERSITÉ DE GAND (<i>population des</i>). École du génie civil, école des arts et manufactures, école normale des sciences (mêmes années)	166
ÉCOLES D'APPLICATION ANNEXÉES A L'UNIVERSITÉ DE LIÈGE (<i>population des</i>) (mêmes années)	168
EXAMENS devant les jurys de <i>gradués en lettres</i> . Inscriptions, admissions. Années 1862 à 1865 et 1868 à 1872	164
Id. devant les jurys chargés de conférer les <i>grades académiques</i> . Inscriptions, admissions. Années 1840, 1850, 1860, 1865 et 1869 à 1872	165
Id. devant les jurys spéciaux des <i>écoles du génie civil et des arts et manufactures</i> , annexées à l'université de Gand (mêmes renseignements). Années 1840, 1850, 1860, 1865 et 1869 à 1872	167
Id. devant les jurys spéciaux des <i>écoles des arts et manufactures et des mines</i> à Liège (mêmes renseignements et mêmes années)	168
DÉPENSES faites pour le service des deux universités de l'État. Personnel, matériel et bourses; sommes allouées, sommes dépensées. Années 1840, 1850, 1860, 1863 à 1865 et 1867 à 1871.	168

LETTRES ET BEAUX-ARTS.

ŒUVRES LITTÉRAIRES ET ARTISTIQUES. Nombre des <i>dépôts</i> effectués en exécution de la loi du 25 janvier 1817. Années 1859, 1860, 1865 à 1872	169
Id. Nombre des <i>dépôts</i> et d' <i>enregistrements</i> effectués en vertu de <i>conventions internationales</i> (mêmes années).	<i>Ibid.</i>
ACADÉMIE ROYALE DES BEAUX-ARTS D'ANVERS. Nombre d' <i>élèves</i> inscrits, avec mentions des <i>cours</i> qu'ils ont fréquentés. Années 1841, 1850, 1860 et 1865 à 1872	170
Id. <i>Classement des élèves par profession</i> . Années 1850, 1860 et 1865 à 1872.	<i>Ibid.</i>
ACADÉMIES ET ÉCOLES DE DESSIN AUTRES QUE L'ACADÉMIE D'ANVERS (nombre des), par province. Années 1840, 1850, 1860 et 1865 à 1871.	171
Id. Nombre d' <i>élèves</i> , par province (mêmes années).	172
EXPOSITIONS GÉNÉRALES DES BEAUX-ARTS. Nombre, par province et par villes principales, des <i>artistes exposants régnicoles</i> . Années 1836, 1839, 1842, 1845, 1848, 1851, 1854, 1857, 1860, 1863, 1866, 1869 et 1872.	174 et 175
Id. Nombre, par pays, des <i>artistes exposants étrangers</i> ou domiciliés à l'étranger (mêmes années).	<i>Ibid.</i>
CONSERVATOIRE ROYAL DE BRUXELLES. Nombre des <i>élèves</i> qui ont fréquenté les <i>différentes classes</i> . Années 1840, 1850, 1860 et 1865 à 1871.	172
CONSERVATOIRE ROYAL DE MUSIQUE DE LIÈGE. (mêmes renseignements et mêmes années).	173

CULTES.

CIRCONSCRIPTIONS ECCLÉSIASTIQUES, par diocèse. Doyennées, cures, succursales, chapelles, etc. Année 1872	179
ASSOCIATIONS RELIGIEUSES. Nombre et population, par catégories, des communautés d'hommes et des communautés de femmes. Années 1846, 1856 et 1866	<i>Ibid.</i>

MÉDECINE.

PERSONNEL MÉDICAL. Nombre, par province, des docteurs, chirurgiens, accoucheurs, officiers de santé, pharmaciens et sages-femmes. Année 1872; proportions	176
---	-----

INSTITUTIONS DE BIENFAISANCE.

SOCIÉTÉS DE SECOURS MUTUELS (nombre des) en 1869, 1870 et 1871. Sociétés reconnues et sociétés non reconnues; recettes et dépenses; actif au 31 décembre des mêmes années	177
SOCIÉTÉS DE SECOURS MUTUELS RECONNUES (nombre des), nombre de leurs membres effectifs; avoir; années 1870 et 1871	178
SOCIÉTÉS D'ÉPARGNE POUR ACHAT DE PROVISION D'HIVER (nombre des), recettes et dépenses; actif au 31 décembre 1869, 1870 et 1871	177
ÉTABLISSEMENTS D'ALIÉNÉS. Nombre des pensionnaires et des indigents. Années 1860 et 1862 à 1871	182
DÉPÔT DE MENDICITÉ. Nombre des entrées; population moyenne; montant des frais d'entretien. Années 1840, 1850, 1860 et 1862 à 1871	<i>Ibid.</i>

JUSTICE CIVILE.

JUSTICE DE PAIX. Nombre des <i>jugements</i> . Bureau de conciliation: nombre des <i>affaires conciliées</i> et des affaires non conciliées. Juridiction contentieuse: nombre des <i>affaires inscrites</i> et des <i>affaires terminées</i> . Années 1840, 1850, 1860 et 1862 à 1870	182
(Voir aussi <i>circonscriptions judiciaires</i> , p. 10 à 14).	
TRIBUNAUX DE PREMIÈRE INSTANCE. Nombre des <i>affaires inscrites</i> , des <i>affaires terminées</i> , des <i>jugements</i> et des <i>affaires restant à juger</i> (mêmes années).	182 et 183
TRIBUNAUX DE COMMERCE (mêmes renseignements et mêmes années).	183
COURS D'APPEL. Nombre des <i>affaires inscrites</i> , des <i>affaires terminées</i> , des <i>arrêts</i> et des <i>affaires restant à juger</i> (mêmes années).	182
COUR DE CASSATION (mêmes renseignements et mêmes années).	182 et 183
SAISIES, SURSIS DE PAIEMENT ET FAILLITES (nombre des) (mêmes années).	183

JUSTICE RÉPRESSIVE.

TRIBUNAUX DE SIMPLE POLICE. Nombre des <i>affaires</i> ; nombre des <i>inculpés</i> , des <i>acquittés</i> et des <i>condamnés</i> , soit à l' <i>amende</i> , soit à l' <i>emprisonnement</i> . Années 1840, 1850, 1860 et 1862 à 1867.	180
TRIBUNAUX CORRECTIONNELS. Nombre des <i>affaires poursuivies</i> et des <i>prévenus acquittés</i> ou <i>condamnés</i> ; <i>nature des condamnations</i> . Années 1840, 1850, 1860 et 1864 à 1867.	181
COURS D'ASSISES (mêmes renseignements). Années 1840, 1850, 1860 et 1864 à 1869.	180
AFFAIRES LAISSÉES SANS SUITE (nombre des). Parquets, chambres du conseil et chambre des mises en accusation. Années 1840, 1850, 1860 et 1862 à 1867.	181
RÉCIDIVES ET DÉTENTIONS PRÉVENTIVES (nombre des). Récidives en matière criminelle ou en matière correctionnelle (mêmes années)	<i>Ibid.</i>
ÉCOLES DE RÉFORME. Entrées, population moyenne, frais d'entretien. Années 1850, 1860 et 1862 à 1871.	183
PRISONS. Population des maisons centrales et des maisons secondaires. Années 1840, 1850, 1860 et 1862 à 1871.	<i>Ibid.</i>

(Voir aussi *condamnations prononcées contre les militaires*, pag. 191.)

GARDE CIVIQUE.

EFFECTIF DE LA GARDE CIVIQUE ACTIVE. <i>Force numérique</i> , par <i>localité</i> et par <i>province</i> , des <i>légions</i> , <i>bataillons</i> et <i>compagnies</i> ; <i>infanterie</i> et <i>corps spéciaux</i> . Année 1872.	196 et 197
---	------------

MILICE.

LEVÉES DE MILICE (<i>résultat général des</i>). Nombre des <i>inscriptions</i> , des <i>exemptions définitives</i> ou <i>provisoires</i> et des <i>désignations</i> pour le service. <i>Éléments du contingent</i> . Années 1850, 1860, 1865 et 1869 à 1872.	193
DEGRÉ D'INSTRUCTION, par <i>province</i> , des hommes compris dans le contingent. <i>Miliciens</i> , <i>substituants</i> , <i>remplaçants</i> . Années 1865 et 1868 à 1871; proportions.	194 et 195

(Voir aussi *degré d'instruction des citoyens appelés à tirer au sort pour le service militaire*, p. 150 et 151).

ARMÉE.

DIVISIONS TERRITORIALES. Circonscriptions, quartiers généraux. Années 1840, 1850, 1860, 1861, 1862, 1865 à 1870 et 1872.	184 et 185
PLACES FORTES (mêmes années)	<i>Ibid.</i>
VILLES DE GARNISON (mêmes années)	<i>Ibid.</i>
ÉTABLISSEMENTS ET INSTITUTIONS MILITAIRES (mêmes années)	<i>Ibid.</i>
ÉCOLE MILITAIRE. Nombre des élèves etc. Années 1840, 1850, 1860 et 1865 à 1872.	187
ÉCOLES RÉGIMENTAIRES. Nombre des élèves, degré d'instruction; nombre des caporaux, brigadiers et sous-officiers recrutés dans les écoles. Années 1870 et 1871.	188 et 189
ÉCOLE DES ENFANTS DE TROUPE. Nombre des élèves; âges; élèves sortis avec grades; élèves décédés; élèves rendus à la vie civile. Années 1861 à 1871.	190
EFFECTIF GÉNÉRAL. <i>Nombre des militaires</i> des différentes armes, <i>en solde</i> ou <i>sans solde</i> . Années 1840, 1850, 1860, 1865 et 1868 à 1871.	186
DÉCÈS dans l'armée (nombre des). <i>Volontaires</i> , <i>miliciens</i> , <i>substituants</i> , <i>remplaçants</i> , <i>décédés sous les armes</i> ou <i>dans leurs foyers</i> . Années 1840, 1850, 1860, 1865 et 1868 à 1871; proportions.	191
CONDAMNATIONS prononcées contre les militaires (nombre des). Proportions des condamnations, par catégories. Années 1840, 1850, 1860, 1865 et 1868 à 1871.	<i>Ibid.</i>
CHEVAUX DE SELLE ET DE TRAIT achetés pour le service de l'armée (nombre des), par catégories. Années 1840, 1850, 1860, 1865 et 1867 à 1871.	192
DENRÉES ALIMENTAIRES ET FOURRAGÈRES achetées pour le service de l'armée (quantité de) (mêmes années).	<i>Ibid.</i>
RESSOURCES DIRECTES ET INDIRECTES que l'armée procure au trésor (montant des). Années 1840, 1850, 1860, 1863 à 1865 et 1867 à 1871.	<i>Ibid.</i>

FINANCES.

FINANCES DE L'ÉTAT. <i>Montant total des recettes et des dépenses.</i> Ressources ordinaires ou spéciales; services ordinaires ou spéciaux. Années 1858 à 1860 et 1865 à 1871.		198 et 199
Id.	<i>Montant des recettes, par nature.</i> Ressources ordinaires: impôts, péages, capitaux et revenus, remboursements; ressources extraordinaires. Ressources spéciales (mêmes années)	200 à 203
Id.	<i>Montant des dépenses, par nature.</i> — Services ordinaires: dette publique, dotations, justice, affaires étrangères, intérieur, travaux publics, guerre, finances, non-valeurs et remboursements (mêmes années)	204 à 209
Id.	<i>Services spéciaux</i> (décomposition des). Nature des dépenses et désignation des départements ministériels auxquels les services ressortissent (mêmes années).	210 à 217
DETTE PUBLIQUE (<i>situation de la</i>) à la fin de chaque année. Dette consolidée, dette flottante. Années 1858 à 1860 et 1864 à 1871		218 et 219
Id.	<i>Taux moyen mensuel du cours des fonds</i> 2 1/2 p. c. Années 1858 à 1860 et 1865 à 1871	220 et 224
Id.	id. 3 p. c. (mêmes années)	221 et 224
Id.	id. 4 p. c. (mêmes années)	222 et 224
Id.	id. 4 1/2 p. c. (mêmes années)	223 et 224
Id.	id. 5 p. c. Année 1840.	224

TITRE III. — ÉTAT AGRICOLE, INDUSTRIEL ET COMMERCIAL.

AGRICULTURE.

ENSEIGNEMENT AGRICOLE. <i>Population des établissements d'enseignement vétérinaire, agricole et horticole de l'État.</i> Années 1850, 1860, 1865 et 1869 à 1873.		226
Id.	Nombre de <i>diplômes</i> et de <i>certificats de capacité</i> , par catégories; nombre d' <i>inscriptions</i> et d' <i>admissions</i> (mêmes années)	<i>Ibid.</i>
DOMAINE AGRICOLE (<i>étendue et répartition du</i>), par province. <i>Nature</i> des différentes <i>cultures</i> . Années 1856 et 1866		228 et 229
RÉGIONS AGRICOLES. <i>Étendue</i> , par province, en 1866. (Voir la carte figurative à la fin du volume).		231
Id.	<i>Étendue</i> , par province, en 1846, des <i>bois, forêts, taillis, sapinières</i> et <i>oseraies</i>	227
Id.	<i>Étendue</i> , par province (même année) des <i>bruyères non cultivées</i> et des <i>terres vagues</i> appartenant aux <i>communes</i>	<i>Ibid.</i>
Id.	<i>Étendue</i> , par province, en 1856 et en 1866, des biens exploités à titre de <i>propriété</i> ou d' <i>usufruit</i> , et des biens exploités à titre de <i>location</i>	228 et 229
CULTURE. <i>Étendue des terrains communaux déboisés</i> . Années 1847 à 1872		227
Id.	<i>Étendue des terrains communaux incultes</i> convertis en terre arable, en prairies, en bois, en bâtisses, en jardins, etc. (mêmes années)	<i>Ibid.</i>
Id.	<i>Produit moyen</i> des principales <i>denrées alimentaires</i> et autres: céréales et farineux, plantes légumineuses ou industrielles, racines, fourragères, prairies permanentes. Années 1850, 1860, 1865 et 1869 à 1872	230
CHEVAUX ET BESTIAUX (<i>nombre des</i>), par catégorie, par âge et par province; bêtes à cornes; moutons et porcs. Années 1856 et 1866; proportions.		232 et 233
Id.	(<i>maladies contagieuses des</i>). Nombre des animaux déclarés; morve, farcin, pleuropneumonie, typhus contagieux, etc. Années 1850, 1860, 1865 et 1869 à 1872	237
FOIRES ET MARCHÉS (<i>nombre des</i>) hebdomadaires, mensuels et annuels, par province. Années 1855, 1860, 1865 et 1872		232 et 233

	Pages.
FOIRES ET MARCHÉS (<i>mouvement commercial des</i>), par province. Nombre des <i>animaux</i> vendus ; chevaux et poulains ; vaches laitières, bœufs, génisses, bouvillons et veaux ; moutons et agneaux. Années 1860, 1865 et 1872	234 et 235
VALEUR. <i>Prix moyen des terres</i> , par province ; <i>valeur vénale</i> et <i>prix des fermages</i> . Années 1846, 1856 et 1866	231
Id. <i>Prix moyen des principaux produits agricoles</i> . Années 1840, 1850, 1860, 1865 et 1869 à 1872	236
Id. <i>Prix moyen des chevaux et bestiaux</i> . Années 1860, 1865 et 1872.	234 et 235
Id. <i>Prix moyen de la viande sur pied</i> et de la viande <i>dépecée</i> (marché de Bruxelles). Années 1863, 1865 et 1869 à 1872	236
MINES, USINES SIDÉRURGIQUES ET MINÉRALURGIQUES ; CARRIÈRES.	
POPULATION OUVRIÈRE. Nombre total des ouvriers employés à l'exploitation des mines de houille, des mines métalliques et des carrières ainsi que ceux travaillant dans les usines minéralurgiques. Années 1850, 1860, 1865 et 1868 à 1871.	241
Nombre et étendue des <i>mines de houille</i> . Années 1840, 1850, 1860, 1865 et 1868 à 1871.	239
MINES MÉTALLIQUES. Années 1850, 1860, 1865 et 1868 à 1871	<i>Ibid.</i>
USINES SIDÉRURGIQUES en activité, hauts-fourneaux, fonderies, fabriques de fer, usines à ouvrir le fer (mêmes années)	238
USINES MINÉRALURGIQUES pour le traitement de l'acier, du cuivre, du plomb, du zinc, du nickel, de l'alun et du verre (mêmes années).	240
Nombre des <i>carrières</i> . Années 1858, 1860, 1865 et 1868 à 1871.	238
Nombre total et force des <i>appareils à vapeur</i> . Années 1850, 1860, 1863 et 1865 à 1871.	241
PRODUCTION ET VALEUR. <i>Mines de houille</i> . Années 1840, 1850, 1860, 1865 et 1868 à 1871.	239
Id. <i>Mines métalliques</i> : fer, pyrite, calamine, blende et plomb. Années 1850, 1860, 1865 et 1868 à 1871.	<i>Ibid.</i>
Id. <i>Usines sidérurgiques</i> (mêmes années)	238
Id. <i>Usines minéralurgiques</i> (mêmes années)	240
Id. <i>Carrières</i> . Valeur des produits. Années 1858, 1860, 1865 et 1868 à 1871.	238
BREVETS D'INVENTION, D'IMPORTATION ET DE PERFECTIONNEMENT. Nombre des brevets délivrés, par catégories, et <i>montant des sommes perçues</i> . Années 1854 à 1871	242
BREVETS D'INVENTION, D'IMPORTATION ET DE PERFECTIONNEMENT. Nombre, par année d'existence, des brevets annulés pour défaut de paiement des annuités.	<i>Ibid.</i>
PRUD'HOMMES (<i>conseils de</i>). Statistique de leurs opérations. Années 1862 à 1872.	243
POIDS ET MESURES (<i>relevé des</i>) soumis à la vérification première. Années 1860, 1862 à 1871.	244

COMMERCE.

IMPORTATION, EXPORTATION, TRANSIT (<i>commerce général et commerce spécial</i>). Résumé général du commerce de la Belgique avec les pays étrangers ; importations et exportations. Années 1840, 1850, 1858 à 1860 et 1865 à 1871.	245
Id. (<i>commerce spécial</i>). <i>Valeurs</i> totales des marchandises <i>importées, exportées et transitées</i> (mêmes années)	<i>Ibid.</i>
Id. id. <i>Valeur</i> des marchandises <i>importées</i> , par pays de provenance (mêmes années)	246
Id. id. <i>Valeur</i> des marchandises <i>exportées</i> , par pays de destination (mêmes années)	247
Id. id. <i>Valeur, à l'entrée</i> , des marchandises <i>transitées</i> , par pays de provenance (mêmes années).	248
Id. id. <i>Valeur, à la sortie</i> , des marchandises <i>transitées</i> , par pays de destination (mêmes années).	249
Id. <i>Quantités</i> des principales marchandises étrangères <i>déclarées en consommation</i> (mêmes années)	250 et 251
Id. <i>Valeurs</i> de ces marchandises (mêmes années).	252 et 253
Id. <i>Quantités</i> des principales marchandises belges <i>exportées</i> (mêmes années).	254 et 255

	Pages.
IMPORTATION, EXPORTATION, TRANSIT. Valeurs de ces marchandises (mêmes années)	256 et 257
Id. Quantités des principales marchandises qui ont transité par la Belgique (mêmes années)	258 et 259
Id. Valeurs de ces marchandises.	260 et 261
DOUANES. Taux d'évaluation des marchandises qui se relèvent, en douane, autrement qu'à la valeur. Années 1840, 1850, 1858 à 1860 et 1865 à 1871.	262 à 269
Id. Marchandises qui ont donné lieu aux perceptions les plus importantes et montant des perceptions (mêmes années); proportions	270 et 271
ACCISES. Montant des droits perçus à l'importation et à la fabrication des articles soumis à l'accise. Années 1840, 1850, 1860 et 1865 à 1871; proportions	272 et 273
Id. Quantités d'articles, sel, exemptés du droit d'accise, et motifs de l'exemption (mêmes années).	<i>Ibid.</i>
MARINE. Nombre, tonnage, chargement et équipages des navires à voiles et à vapeur entrés en Belgique, avec indication des pays de provenance. Années 1840, 1850, 1858 à 1860 et 1865 à 1871	274 à 277
Id. Nombre, tonnage, chargement et équipages des navires à vapeur entrés en Belgique, avec indication des pays de provenance. Années 1858 à 1860 et 1865 à 1871.	278 à 281
Id. Nombre, tonnage, chargement et équipages des navires à voiles et à vapeur sortis de Belgique, avec indication des pays de destination. Années 1840, 1850, 1858 à 1860 et 1865 à 1871.	282 à 285
Id. Nombre, tonnage, chargement et équipages des navires à vapeur sortis de Belgique, avec indication des pays de destination. Années 1858 à 1860 et 1865 à 1871.	286 à 289
Id. Marine marchande nationale. Nombre et tonnage des navires. Années 1840, 1850, 1858 à 1860 et 1865 à 1871	290
Id. Mouvement des voyageurs entre la Belgique et l'Angleterre. Années 1850, 1860, 1863 à 1871	291
Id. Mouvement de l'émigration par le port d'Anvers. Années 1843, 1850, 1860 et 1863 à 1871.	<i>Ibid.</i>
Id. Écoles de navigation de l'État, à Ostende et à Anvers. Nombre d'élèves. Années 1840, 1850, 1860 et 1863 à 1871.	<i>Ibid.</i>

BANQUES. — INSTITUTIONS FINANCIÈRES. — MONNAIES.

BANQUE NATIONALE (<i>situation annuelle de la</i>). Encaisse métallique, circulation, portefeuille, comptes courants, fonds publics, réserves, avances. Années 1851, 1858 à 1860 et 1864 à 1872	292
Id. Montant annuel de la circulation des billets de banque; moyenne de la situation mensuelle. Années 1851, 1858 à 1860 et 1864 à 1871.	293
Id. Taux mensuel de l'escompte, par mois; traites acceptées, effets non acceptés. Années 1858 à 1860 et 1865 à 1871.	294 et 295
CAISSE D'ÉPARGNE. Nombre des agences principales et auxiliaires; nombre des bureaux. Années 1865 et 1868 à 1871.	296 et 297
Id. Mouvement des opérations. Livres, versements, remboursements, solde annuel des dépôts, fonds annuel de réserve (mêmes années).	<i>Ibid.</i>
Id. Résumé des opérations. Moyennes et proportions (mêmes années).	<i>Ibid.</i>
CAISSE DE PRÉVOYANCE DES OUVRIERS MINEURS. Désignation des caisses; nombre d'ouvriers affiliés; recettes et dépenses. Années 1860 et 1871	309
CAISSE DE RETRAITE. Mouvement des opérations et situation annuelle. Nombre des assurés, montant des rentes, par catégories; recettes et dépenses. Années 1859, 1860 et 1865 à 1871.	298 et 296
CAISSES D'ÉPARGNE PARTICULIÈRES. (<i>Versements, remboursements, soldes annuels et taux de l'intérêt.</i>) Société générale pour favoriser l'industrie. Années 1840, 1850 et 1860 à 1872	300
Id. (<i>Id.</i>) Banque liégeoise (mêmes années)	301
Id. (<i>Id.</i>) Société anonyme des mines et fonderies de zinc de la Vieille-Montagne (mêmes années).	302
Id. (<i>Id.</i>) Banque de Seraing. Années 1850 et 1858 à 1872.	303
Id. (<i>Id.</i>) Union du crédit, de Bruxelles. Années 1862 à 1869.	304

	Pages.
CAISSES D'ÉPARGNE PARTICULIÈRES. Union du crédit de Gand. Années 1863 à 1870	304
Id. <i>Sous le patronage des administ. communales</i> — Ville de Malines.	305
Id. id. id. de Nivelles.	306
Id. id. id. d'Ostende	307
Id. id. id. d'Alost	308
Id. id. id. de Tournay	<i>Ibid.</i>
MONNAIES (<i>valeur nominale des</i>) fabriquées et mises en circulation : espèces d'or et d'argent; monnaies de billon : nickel et cuivre. Années 1832 à 1872	310 à 313
VOIES DE COMMUNICATION.	
ROUTES DE L'ÉTAT, ROUTES PROVINCIALES, ROUTES CONCÉDÉES (<i>longueur des</i>), par province. Années 1840, 1850, 1860, 1865 et 1868 à 1871	314
CHEMINS DE FER (<i>longueur des</i>) construits par l'État, à simple voie ou à double voie (mêmes années)	315
Id. Développement des lignes concédées sur le territoire belge, livrées à l'exploitation à la date du 31 décembre 1872; désignation des lignes exploitées par l'État	316 et 317
Id. (<i>exploitation des</i>). Nombre de voyageurs transportés sur les chemins de fer exploités par l'État. Années 1840, 1850, 1860, 1865 et 1869 à 1872	315
Id. Nombre et poids des bagages, marchandises, etc., transportés sur les chemins de fer de l'État (mêmes années).	<i>Ibid.</i>
Id. Dépenses de premier établissement du chemin de fer de l'État, depuis 1834 jusqu'au 31 décembre des années 1840, 1850, 1860, 1865 et 1869 à 1872.	<i>Ibid.</i>
VOIRIE VICINALE. Montant, par province, des ressources affectées à l'amélioration des chemins vicinaux subsidés par l'État, crédits ordinaires et extraordinaires; fonds communaux, souscriptions volontaires, prestations en nature, fonds provinciaux, fonds de l'État. Années 1841 à 1867	318 et 319
Id. Travaux d'amélioration par province, exécutés à l'aide de ces ressources : pavage, empierrement et ensablement	320 et 321
POSTES. Mouvement des lettres, journaux, imprimés, articles d'argent et échantillons. Années 1850, 1860, 1865 et 1868 à 1872	322
TÉLÉGRAPHES. Nombre des télégrammes expédiés; intérieur, international, transit. Années 1853 à 1872.	323
Id. Dépenses d'établissement des lignes télégraphiques. Années 1850; 1858 à 1860; 1865 et 1868 à 1872.	322

PLANCHE.

CARTE AGRICOLE DE LA BELGIQUE. Année 1866.