

<b>I. GRONDGEBIED EN LEEFMILIEU</b>	
<i>Bodembezetting</i>	
Natuurgebieden 2002 .....	4
<b>II. BEVOLKING</b>	
<i>Nieuwsflits : Dodelijke Kerstmis</i> .....	7
<b>III. SAMENLEVING</b>	
<i>Werkgelegenheid en werkloosheid</i>	
Werkloosheid - Toestand op 30 november 2003.....	12
<b>IV. ECONOMIE EN FINANCIEN</b>	
<i>Conjunctuurindicatoren</i>	
Kalender voor het uitbrengen van de NIS-indicatoren .....	17
Indexcijfers van de consumptieprijzen - December 2003.....	18
<b>V. JAARLIJKSE INHOUDSTAFEL</b>	
Jaar 2003 .....	21

In deze publicatie vindt u **de recentste statistieken** van de volgende domeinen : Leefmilieu, bevolking, samenleving, economie en financiën, landbouw, industrie, diensten, handel en vervoer.

Daarnaast biedt onze website <http://statbel.fgov.be> een selectie van statistieken, die dagelijks worden bijgewerkt.

**Publicaties bestelt u door storting op postrekening nr. 679-2005886-23 van het Nationaal Instituut voor de Statistiek te Brussel.**

**Voor meer informatie :**  
Nationaal Instituut voor de Statistiek  
Leuvenseweg, 44 - 1000 Brussel  
Tel. : 02/548.63.66 - Fax: 02/548.63.67

**NIS - LUIK**

Bd de la Sauvenière, 73-75 - 4000 Luik  
Tel: 04/223.84.10  
Fax: 04/222.49.94

**NIS - GENT**

Coupure Rechts, 620 - 9000 Gent  
Tel: 09/267.27.27/30/31  
Fax: 09/267.27.29

**NIS - CHARLEROI**

Bd Audent 14/5 - 6000 Charleroi  
Tel: 071/27.44.14  
Fax: 071/27.44.19

**NIS - ANTWERPEN**

Italiëlei 124, Bus 85 -2000 Antwerpen  
Tel: 03/229.07.07  
Fax: 03/233.28.30

**CONVENTIONELE TEKENS**

Gegevens ontbreken	..
0 of minder dan de helft van de gebruikte eenheid	-
Voorlopige cijfers	(*)
De komma wordt gebruikt om de eenheden te scheiden van de decimalen	

**Verantwoordelijke uitgever : Hans D'Hondt.**

**Auteursrecht voorbehouden**

Het reproduceren van de inhoud van deze publicatie is niet toegestaan, noch geheel, noch gedeeltelijk, noch in de oorspronkelijke, noch in bewerkte vorm, tenzij met schriftelijke machtiging vanwege het Nationaal Instituut voor de Statistiek.

Het gebruiken van de inhoud van deze publicatie als toelichting of bewijsvoering in een artikel, een boekbespreking of een boek is toegestaan, mits duidelijke en nauwkeurige bronvermelding.



# **Grondgebied en leefmilieu**

## *Bodembezetting*

# Natuur

## Natuurgebieden - vergelijking van België met de buurlanden

	Jaar	Brussel	Vlaanderen	Wallonie	België	Nederland	Duitsland	Frankrijk	Verenigd Koninkrijk
<b>Beschermde natuurgebieden- brede definitie (a)(e)</b>									
- aantal	2002	1	44	27	<b>72</b>	81	1 398	1 334	515
- oppervlakte (km <sup>2</sup> )	2002	0,6	51	810	<b>862</b>	2 318	96 200	74 360	50 002
- percentage t.o.v. de totale landoppervlakte (%)	2002	0,4%	0,4%	4,8%	<b>2,8%</b>	5,7%	26,9%	13,5%	20,4%
- oppervlakte per inwoners (are/inwoners) (f)	2002	0,0	0,1	2,4	<b>0,8</b>	1,5	11,7	12,6	8,4
<b>Best beschermde natuurgebieden (b)(e)</b>									
- aantal	2002	0	0	0	<b>0</b>	15	3	384	0
- oppervlakte (km <sup>2</sup> )	2002	0	0	0	<b>0</b>	5,2	4	340	0
- percentage t.o.v. de totale landoppervlakte (%)	2002	0,0%	0,0%	0,0%	<b>0,0%</b>	1,2%	0,1%	0,7%	0,0%
- oppervlakte per inwoners (are/inwoners) (f)	2002	0,0	0,0	0,0	<b>0,0</b>				
<b>Mariene reservaten (e)</b>									
- aantal	1999	0	0	0	<b>2</b>	19	49	126	192
<b>Internationaal erkende natuurgebieden (e)</b>									
- aantal biosfeerreservaten	1999	0	0	0	<b>0</b>	1	14	8	13
- aantal werelderfgoedgebieden	1999	0	0	0	<b>0</b>	0	1	2	4
- aantal waterrijke gebieden van internationale betekenis (c)	1999				<b>6</b>	18	31	15	140
<b>Beschermingzones onder de Vogelrichtlijn (e)(g)</b>									
- aantal	2002	0	23	13	<b>36</b>	79	466	155	242
- oppervlakte (km <sup>2</sup> )	2002	0	977	825	<b>1 802</b>	10 000	28 977	11 749	14 704
- percentage t.o.v. de totale landoppervlakte (%)	2002	0,0%	7,2%	4,9%	<b>5,9%</b>	24,1%	8,1%	2,1%	6,0%
<b>Speciale beschermingszones onder de Habitatrichtlijn (d)(e)(g)</b>									
- aantal	2002	3	38	231	<b>273</b>	141	3536	1202	601
- oppervlakte (km <sup>2</sup> )	2002	24	1019	1966	<b>3 190</b>	7 505	32 151	41 300	24 721
- percentage t.o.v. de totale oppervlakte (%)	2002	14,7%	7,5%	11,7%	<b>9,8%</b>	18,1%	9,0%	7,5%	10,1%

### De categorieën van de IUCN (International Union for the Conservation of Nature):

Categorie Ia: de natuurreservaten in de strikte, wetenschappelijke betekenis.

Categorie Ib: wildernisgebied, beschermd gebied dat vooral beheerd wordt in functie van wildernisbescherming.

Categorie II: nationale parken, beschermd gebied dat vooral beheerd wordt in functie van ecosysteembescherming en recreatie.

Categorie III: natuurmonumenten, beschermd gebied, in de eerste plaats beheerd in functie van de bescherming van specifieke natuurlijke kenmerken.

Categorie IV: natuurreservaten, beschermd gebied, beheerd voor de instandhouding van habitats of soorten door middel van actieve beheersingrepen.

Categorie V: beschermde landschappen, in de eerste plaats beheerd voor de instandhouding van het landschap en voor recreatie.

Categorie VI: Regionale landschappen. Beschermd gebied, in de eerste plaats beheerd in functie van een duurzaam gebruik van de aanwezige natuur.

(a) Categorieën I tot en met V van de IUCN.

(b) Categorieën I en II van de IUCN. Dit zijn de natuurgebieden die de hoogste graad van bescherming genieten.

(c) De Ramsar-sites, genoemd naar de Iraanse stad Ramsar waar in 1971 het verdrag gesloten werd dat de eerste aanzet vormde voor de bescherming van vogels in waterrijke gebieden (zogenaamde wetlands) van internationale betekenis.

(d) De Habitatrichtlijn werd uitgevaardigd door de Europese Unie en heeft als hoofddoel de instandhouding van de natuurlijke habitats en de wilde fauna en flora. Berekeningen inclueren zeegebied (continentaal plaat)

(e) Bron: NIS op basis van UNEP-World Conservation Monitoring Centre, Europees Gemeenschap, World Resources Institute, Direction générale des Centre Scientifique de Gembloux, Instituut voor Natuurbehoud, Brussels Instituut voor Milieubeheer, Koninklijk

Belgisch Instituut voor Natuurwetenschappen, Nationale Plantentuin van België en WWF-Belgium.

(f) Berekening NIS op basis van gegevens van Eurostat en het NIS.

(g) Natura 2000 gebieden

**Bevolking**

*Nieuwsflits*



## Bevolking – Nieuwsflits

---

### Dodelijke Kerstmis

Op Kerstmis overlijden bijna een derde meer mensen dan op een doorsnee dag. Ook op tweede kerstdag sterven meer mensen.

Het aantal overlijdens varieert eveneens naargelang de dag van de week. Op zaterdag en zondag is de sterftkans kleiner, op donderdag en vrijdag groter. Het weekend heeft een beschermend effect, maar dit geldt meer voor vrouwen dan voor mannen.

De maanden maken ook een verschil uit. In december, januari, februari en maart vallen er meer doden dan gemiddeld; in juni, juli, augustus en september minder. Dit blijkt allemaal uit een analyse van de sterftcijfers door het Nationaal Instituut voor de Statistiek.

### Januari is de dodelijkste maand

Eén op tien van alle overlijdens in de periode 1997 tot 1999 viel in januari. Daarmee bevestigt deze maand zijn reputatie als dodelijkste maand. Gemiddeld vielen er 10.291 doden tijdens de maand januari, bijna één vijfde meer (plus 18,3 procent) dan het algemene maandgemiddelde van 8.702. Ook in december, februari en maart vielen er meer doden dan gemiddeld.

Van april tot november is het sterfterisico dan weer kleiner. Tijdens de drie onderzochte jaren samen vielen het minste slachtoffers in juni (11,1 procent minder overlijdens dan gemiddeld), augustus (min 8,0 procent) en september (min 7,9 procent). Warmte lijkt dus veel minder invloed te hebben op het sterftcijfer dan koude.

Februari telt - behalve in de schrikkeljaren - 28 dagen, april, juni, september en november tellen 30 dagen en de andere maanden 31 dagen. Ook na het uitvoeren van de correctie voor de verschillende lengte van de maanden blijft januari de meest fatale maand, met een meersterfte van 16 procent. Nummer twee is nu februari, met 12,8 procent meer sterfgevallen dan gemiddeld. September blijft de minst fatale maand, met een sterfte 9,5 procent beneden het maandgemiddelde. Ook in juli zijn er verhoudingsgewijs minder sterfgevallen (9,1 procent minder dan gemiddeld).

---

## Bevolking – Nieuwsflits

### Evolutie van het aantal overlijdens volgens de maand (gemiddelde 1997-1999)

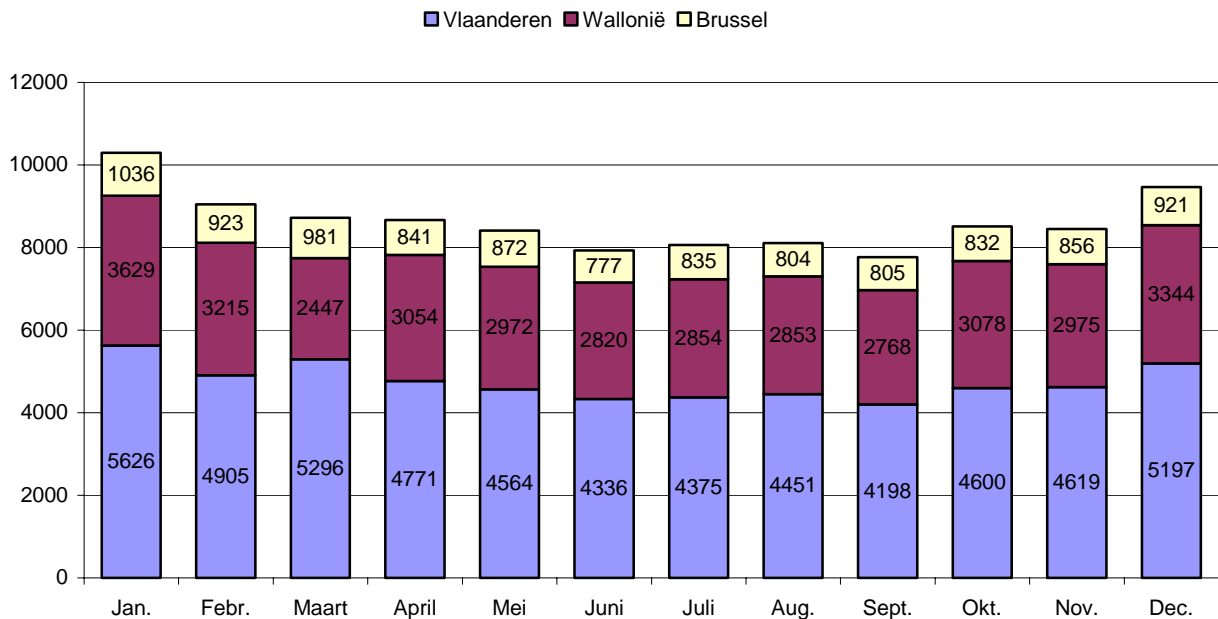

### Hogere sterftetekans op Kerstdag

Ieder jaar overlijdt ongeveer één op honderd mannen en vrouwen. Op een gemiddelde dag in de periode 1998-1999 stierven 287 mensen. Met Kerstmis waren het er echter 371, en dat is 29 procent meer dan op een doorsnee dag. De afwijking is nagenoeg even groot bij mannen (plus 28,9 procent) als bij vrouwen (plus 29,3 procent). Ook op tweede kerstdag vielen een vijfde (21,1 procent) meer doden dan normaal.

Er is steeds een piek aan dodelijke slachtoffers in de winter, maar het aantal extra doden dat met Kerstmis en met tweede kerstdag valt kan niet volledig verklaard worden door deze seizoensgebonden sterfte. Het seizoenseffect zorgt immers voor een stijging van 9 à 14 procent, terwijl er op de twee kerstfeestdagen samen gemiddeld een kwart meer doden vallen. Er moet dus meer aan de hand zijn. Maar over wat dat juist is tasten we momenteel nog in het duister.

Ook op Nieuwjaar vallen 6,3 procent meer doden dan op een gemiddelde dag van het jaar, maar aangezien er in december en januari altijd meer overlijdens zijn komt dit eigenlijk neer op een relatieve ondersterfte. Ook Pasen (8,2 procent meer sterfte dan gemiddeld) en paasmaandag (plus 4,2 procent) zijn dodelijker dan een gewone dag.

Op andere feestdagen is er dan weer een verlaagd sterfterisico. Statistisch gezien is O.L.V. Hemelvaart de feestdag met het laagste aantal overlijdens; er vallen dan 17,2 procent minder overlijdens dan op een gewone dag. Ook Pinksteren (12 procent minder sterfgevallen) en pinkstermaandag (11,7 procent minder) zijn relatief "veilig".

## Bevolking – Nieuwsflits

---

### Minder overlijdens tijdens het weekend, meer op donderdag en vrijdag

Nog een merkwaardige observatie op basis van de sterftcijfers in de periode 1998-1999: op een dag in het weekend overlijden minder mensen dan tijdens een weekdag. De sterftkans is het kleinst op zondag; men heeft dan 2,4 procent minder kans om te overlijden dan tijdens een dag van de week. Op zaterdag is er 0,4 procent minder risico, en op woensdag vallen 0,05 procent minder doden. Alle andere dagen van de week kennen een verhoogd sterfterisico, met een piek op donderdag (1,0 procent meer risico) en vrijdag (1,3 procent meer risico).

Daarbij zijn er enkele verschillen tussen mannen en vrouwen. Zo bieden zondagen meer bescherming aan mannen dan aan vrouwen (min 2,7 tegen min 2,3 procent), terwijl het op zaterdagen precies omgekeerd is (min 0,05 tegen min 1,3 procent). Zaterdagen lijken mannen nauwelijks voordeel op te leveren. Het weekend lijkt aan vrouwen meer bescherming te bieden dan aan mannen. Het milderende effect op het "zwakke" geslacht is ongeveer 31 procent groter dan het effect op het "sterke" geslacht.

Het einde van de werkweek - donderdag en vrijdag - speelt beide seksen parten, maar mannen nog meer dan vrouwen, zo blijkt uit onze cijfers. De hoogste piek valt bij vrouwen op donderdag (1,1 procent meer sterfte dan gemiddeld), terwijl er op vrijdag opnieuw een kleine daling is (maar toch nog 0,8 procent meer sterfte dan gemiddeld). Bij mannen ligt de sterftkans op donderdag 1 procent boven het daggemiddelde, een cijfer dat op vrijdag opgelopen is tot 2 procent.

### Evolutie van het sterftcijfer volgens de dag van de week (gemiddelde 1998-1999)

---

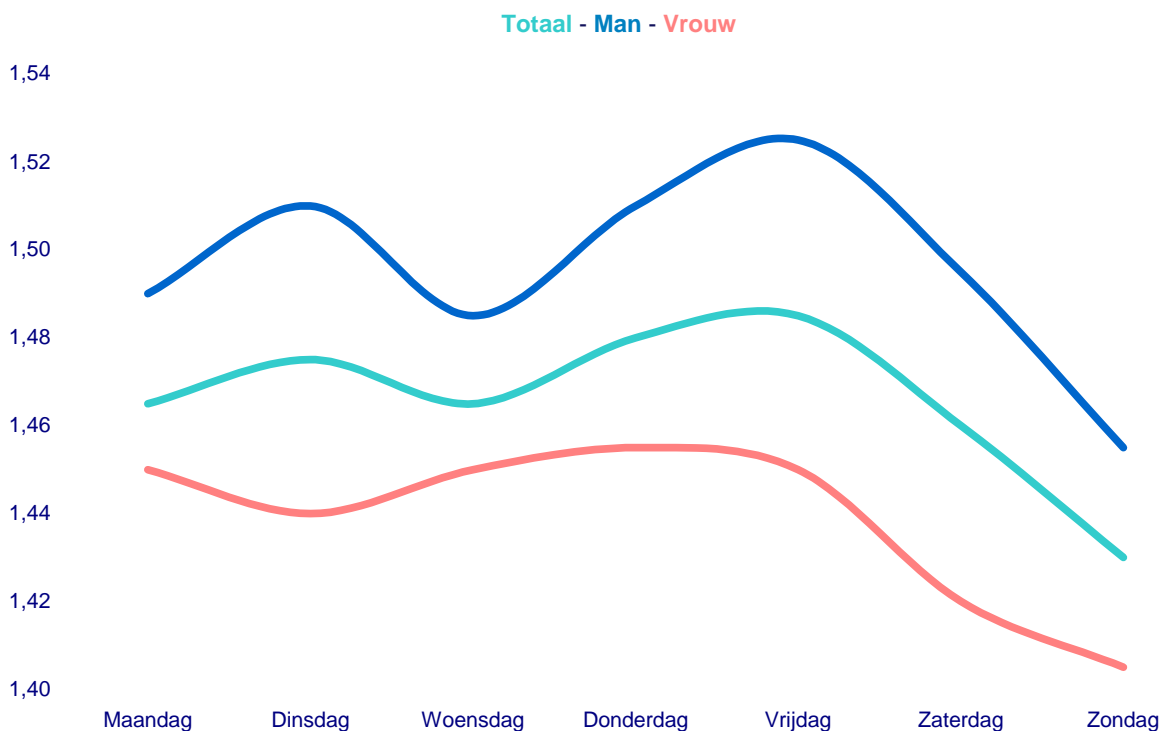

## Bevolking – Nieuwsflits

---

### Mannen lopen in op vrouwen

Uit de sterftetabellen blijkt tenslotte nog dat het gemiddelde sterftcijfer van mannen tijdens de laatste twintig jaar twee keer zoveel daalde als het gemiddelde sterftcijfer van vrouwen. Bij mannen was er tussen 1980 en 1999 een daling van 12,35 naar 10,49 overlijdens per duizend inwoners en per jaar (min 15,1 procent), bij vrouwen van 10,76 naar 10,06 (min 6,5 procent). Mannen lopen dus in op vrouwen.

Meestal wordt verondersteld dat dit komt doordat de verschillen in levensstijl en in risicogedrag aan het afnemen zijn, maar harde bewijzen voor deze hypothese ontbreken voorlopig nog. Ook het feit dat de biologische bovengrens in verwachte levensduur van vrouwen dichterbij ligt dan die van mannen, waardoor hun levensverwachting minder snel toeneemt, kan een rol spelen.

### Meer info

Het grootste deel van de analyse gebeurde op basis van de sterftcijfers van 1998 en 1999. Op het ogenblik van de analyse waren dit de enige jaren voor dewelke de heel specifieke gegevens over sterfte volgens de dag van de week en de dag van het jaar beschikbaar waren. In de loop van 2004 zullen ook de sterftcijfers vanaf 2000 gepubliceerd worden.

---



## **Samenleving**

*Werkgelegenheid en werkloosheid*

# Werkloosheid

## Volledige werkloosheid

	Toestand op			
	31/10/2002	31/10/2003	30/11/2002	30/11/2003
<b>Uitkeringsgerechtigde volledig werklozen op (1)</b>				
<b>Totaal</b>	<b>385.061</b>	<b>420.859</b>	<b>380.222</b>	<b>411.982</b>
Mannen	176.859	197.465	176.033	193.091
Vrouwen	208.202	223.394	204.189	218.891
<b>Werkloosheidsgraad in verhouding tot de tegen werkloosheid verzekerden (2)</b>				
<b>Totaal</b>	<b>11,80%</b>	<b>12,90%</b>	<b>11,60%</b>	<b>12,60%</b>
Mannen	9,90%	11,00%	9,80%	10,80%
Vrouwen	14,10%	15,10%	13,80%	14,80%
<b>Werkloosheidsgraad in verhouding tot de totale actieve bevolking (3)</b>				
<b>Totaal</b>	<b>11,90%</b>	<b>12,90%</b>	<b>11,60%</b>	<b>12,50%</b>
Mannen	10,00%	11,00%	9,80%	10,60%
Vrouwen	14,20%	15,40%	14,00%	14,90%
<b>Arbeidsongeschiktheid</b>				
Normale	358.101	392.281	353.225	383.582
Gedeeltelijke	19.863	21.400	19.868	21.314
Zeer beperkt	7.097	7.178	7.129	7.086
<b>Inactiviteitsduur</b>				
minder dan 1 jaar	167.869	170.754	164.850	161.906
van 1 jaar tot minder dan 2 jaar	67.943	88.060	68.057	88.177
van 2 jaar tot minder dan 3 jaar	34.041	42.218	33.485	42.884
3 jaar en meer	115.208	119.827	113.830	119.015
<b>Geografisch spreiding</b>				
<b>Brussels Hoofdstedelijk Gewest</b>	<b>57.776</b>	<b>64.170</b>	<b>56.802</b>	<b>61.923</b>
<b>Vlaams Gewest</b>	<b>139.010</b>	<b>153.651</b>	<b>139.087</b>	<b>151.264</b>
Antwerpen	43.235	47.473	43.125	47.284
Limburg	22.128	25.103	22.193	24.696
Oost-Vlaanderen	33.559	36.366	33.207	35.314
Vlaams Brabant	18.174	20.158	18.310	19.653
West-Vlaanderen	21.914	24.551	22.252	24.317
<b>Waals Gewest</b>	<b>188.275</b>	<b>203.038</b>	<b>184.333</b>	<b>198.795</b>
Waals Brabant	11.236	13.240	11.429	13.000
Henegouwen	86.705	92.472	84.631	90.146
Luik	58.987	64.199	58.063	62.992
Luxemburg	8.360	8.589	7.573	8.359
Namen	22.985	24.536	22.635	24.296

(1) Ingevolge het K.B. van 29.12.1984 (B.S. van 18.01.1985) kunnen sommige oudere werklozen op hun aanvraag vrijgesteld worden van inschrijving als werkzoekende en toch nog werkloosheidsuitkering ontvangen. Statistisch worden deze oudere uitkeringsgerechtigde volledig werklozen, die niet meer ingeschreven zijn als werkzoekenden, vanaf april 1985 niet samengevoegd met de andere uitkeringsgerechtigde volledig werklozen maar staan nu onder de rubriek "oudere uitkeringsgerechtigde volledig werklozen die geen werkzoekende meer zijn".

(2) Enkel de uitkeringsgerechtigde volledig werklozen worden hier geteld.

(3) Volgens E.G. concept : uitkeringsgerechtigde volledig werklozen + de andere verplicht ingeschreven werkzoekenden (niet werkend) + de vrij, niet werkende, ingeschreven werkzoekenden ( \* berekend door N.I.S.).

# Werkloosheid

## Andere werkzoekende (1)

	Toestand op			
	31/10/2002	31/10/2003	30/11/2002	30/11/2003
Andere verplicht ingeschreven werkzoekenden : deeltijds werkend				
<b>Totaal</b>	<b>76.970</b>	<b>72.801</b>	<b>58.313</b>	<b>74.447</b>
Mannen	20.056	19.436	17.146	19.860
Vrouwen	56.914	53.365	41.167	54.587

Andere verplicht ingeschreven werkzoekenden : niet werkend

<b>Totaal</b>	<b>92.856</b>	<b>98.691</b>	<b>89.583</b>	<b>91.988</b>
Mannen	45.330	47.561	42.741	44.392
Vrouwen	47.526	51.130	46.842	47.596

Vrij, niet werkenden, ingeschreven :

<b>Totaal</b>	<b>40.668</b>	<b>45.914</b>	<b>39.434</b>	<b>43.374</b>
Mannen	20.432	22.011	19.771	20.630
Vrouwen	20.236	23.903	19.663	22.744

## Conventioneel brugpensioen - eind oktober 2003 (2)

	Totaal	Mannen	Vrouwen
<b>België</b>	<b>109.465</b>	<b>93.434</b>	<b>16.031</b>
Brussels Hoofdstedelijk Gewest	4.679	3.319	1.360
Vlaams Gewest	73.496	63.463	10.033
Waals Gewest	31.290	26.652	4.638

## Aantal betalingen voor beroepsloopbaanonderbreking - oktober 2003 (3)

Sector	België	Brussels		
		Hoofdstedelijk Gewest	Vlaams Gewest	Waals Gewest
<b>Totaal</b>				
<b>Totaal</b>	<b>103.187</b>	<b>4.065</b>	<b>72.244</b>	<b>26.878</b>
<b>Mannen</b>	<b>17.981</b>	<b>615</b>	<b>13.430</b>	<b>3.936</b>
<b>Vrouwen</b>	<b>85.206</b>	<b>3.450</b>	<b>58.814</b>	<b>22.942</b>
Privé-sector				
<b>Totaal</b>	<b>41.799</b>	<b>1.798</b>	<b>31.191</b>	<b>8.810</b>
Mannen	8.257	277	6.655	1.325
Vrouwen	33.542	1.521	24.536	7.485
Openbare sector				
<b>Totaal</b>	<b>61.388</b>	<b>2.267</b>	<b>41.053</b>	<b>18.068</b>
Mannen	9.724	338	6.775	2.611
Vrouwen	51.664	1.929	34.278	15.457

## Werkloosheid

### Aantal betalingen uitgevoerd in het kader van tijdskrediet in de privé sector oktober 2003 (1)(4)

	België	Brussels Hoofdstedelijk Gewest	Vlaams Gewest	Waals Gewest
<b>Totaal</b>				
<b>Totaal</b>	<b>60.455</b>	<b>3.212</b>	<b>43.829</b>	<b>13.414</b>
<b>Mannen</b>	<b>23.795</b>	<b>1163</b>	<b>18.104</b>	<b>4.528</b>
<b>Vrouwen</b>	<b>36.660</b>	<b>2.049</b>	<b>25.725</b>	<b>8.886</b>
<b>Tijdskrediet</b>				
<b>Totaal</b>	<b>19.281</b>	<b>1.257</b>	<b>13.080</b>	<b>4944</b>
Mannen	4.253	363	2.991	899
Vrouwen	15.028	894	10.089	4.045
<b>1/5 loopbaanvermindering</b>				
<b>Totaal</b>	<b>15.597</b>	<b>621</b>	<b>11.964</b>	<b>3.012</b>
Mannen	3.939	176	3.022	741
Vrouwen	11.658	445	8.942	2.271
<b>Vermindering van de arbeidsprestaties van de werknemers van 50 jaar en ouder</b>				
<b>Totaal</b>	<b>25.577</b>	<b>1334</b>	<b>18.785</b>	<b>5.458</b>
Mannen	15.603	624	12.091	2.888
Vrouwen	9.974	710	6.694	2.570

### Gedeeltelijke werkloosheid (5)

	Toestand op			
	30/09/2002	30/09/2003	31/10/2002	31/10/2003
Daggemiddelde van de gedeeltelijk werklozen	31.928	32.052	27.027	27.613

### Andere categorieën (6)

	Toestand op	
	31/10/2003	30/11/2003
<b>Ouder uitkeringsgerechtigde volledig werklozen die geen werkzoekende meer zijn</b>		
<b>Totaal</b>	<b>163.200</b>	<b>161.480</b>
Mannen	85.847	84.645
Vrouwen	77.353	76.835
<b>De werklozen die niet meer ingeschreven zijn als werkzoekende om sociale en familiale redenen (2)</b>		
<b>Totaal</b>	<b>4.152</b>	<b>4.019</b>
Mannen	122	117
Vrouwen	4.030	3.902
<b>Uitkeringsgerechtigde volledig werklozen vrijgesteld wegens hervatting studies</b>		
<b>Totaal</b>	<b>10.480</b>	<b>11.689</b>
Mannen	4.736	5.173
Vrouwen	5.744	6.516

(1) In voege vanaf januari 2002

(2) De volledig werklozen kunnen op hun verzoek, vrijgesteld worden van inschrijving als werkzoekende en van de gemeentelijke controle om sociale en familiale redenen. De periode van vrijstelling bedraagt ten minste 6 maanden en ten hoogste 12 maanden en wordt beschouwd als een periode van onderbreking van de lopende werkloosheid. Die periode kan, in bepaalde gevallen, worden verlengd, maar kan niet meer dan 60 maanden bedragen.

**Economie en financiën**  
*Conjunctuurindicatoren*



## Kalender voor het uitbrengen van de NIS-indicatoren

De indicatoren zijn beschikbaar op de aangeduide dag om 0 uur op onze website <http://statbel.fgov.be>

Beschikbaar vanaf	Indicator	Referentieperiode	Frequentie
<b>JANUARI 2004</b>			
15	Indexen van de bouwvergunningen	oktober 2003	maandelijks
15	Productie-indexen	november 2003	maandelijks
15	Indexen van de nieuwe orders	november 2003	maandelijks
15	Werknemersindexen	oktober 2003	maandelijks
15	Indexen van gewerkte uren	oktober 2003	maandelijks
15	Faillissementen	december 2003	maandelijks
15	Statistiek van toerisme en hotelwezen	augustus 2003	maandelijks
22	Afzetprijnsindexen	december 2003	maandelijks
29	Bouwvergunningen	november 2003	maandelijks
29	Omzetindexen (PRODCOM)	november 2003	maandelijks
29	Consumptieprijnsindexen (*)	januari 2004	maandelijks
29	Omzetindexen (BTW)	november 2003	maandelijks
29	Investeringsindexen (BTW)	november 2003	maandelijks
<b>FEBRUARI 2004</b>			
5	Werknemersindexen	november 2003	maandelijks
5	Indexen van gewerkte uren	november 2003	maandelijks
5	Statistiek van toerisme en hotelwezen	september 2003	maandelijks
12	Productie-indexen	december 2003	maandelijks
12	Faillissementen	januari 2004	maandelijks
19	Indexen van de nieuwe orders	december 2003	maandelijks
26	Bouwvergunningen	december 2003	maandelijks
26	Omzetindexen (PRODCOM)	december 2003	maandelijks
26	Afzetprijnsindexen	januari 2004	maandelijks
26	Omzetindexen (BTW)	december 2003	maandelijks
26	Investeringsindexen (BTW)	december 2003	maandelijks
26	Consumptieprijnsindexen (*)	februari 2004	maandelijks

(\*) Beschikbaar om 12u, na de vergadering van de Indexcommissie.  
Deze kalender kan op aanvraag ook afzonderlijk verkregen worden.  
(Tel. 02/548.68.63 - 63.66 - Fax. 02/548.63.67)

# Conjunctuurindicatoren

## Indexcijfers van de consumptieprijzen

	Algemeen indexcijfer			Gezondheidsindex		Voedings- middelen (1)	Niet- voedings- middelen	Diensten	Huur
	Basis			Basis					
	1996 = 100	1988 = 100	1981 = 100	1996 = 100	1988 = 100				
							<b>Basis 1981 = 100</b>		
<b>1986</b>	79,24	97,25	131,56	-	-	134,44	129,00	132,38	134,96
<b>1987</b>	80,47	98,76	133,60	-	-	133,90	130,43	136,52	140,72
<b>1988</b>	81,40	99,91	135,15	-	-	133,88	131,91	138,59	145,85
<b>1989</b>	83,93	103,01	139,35	-	-	138,07	136,37	142,14	151,24
<b>1990</b>	86,82	106,56	144,16	-	-	143,18	141,17	146,69	156,08
							<b>Basis 1988 = 100</b>		
<b>1991</b>	89,62	109,99	148,79	-	-	108,88	110,20	110,46	109,49
<b>1992</b>	91,79	112,66	152,40	-	-	108,75	111,86	115,07	115,93
<b>1993</b>	94,32	115,76	156,60	-	-	107,89	115,20	119,45	122,05
<b>1994</b>	96,56	118,51	160,32	96,83	116,75	109,82	117,57	122,52	127,61
<b>1995</b>	97,98	120,25	162,67	98,34	118,57	111,15	118,52	124,99	131,29
<b>1996</b>	100,00	122,73	166,03	99,97	120,53	111,85	121,34	127,92	134,54
<b>1997</b>	101,63	124,73	168,74	101,29	122,12	114,31	123,16	129,81	136,80
							<b>Basis 1996 = 100</b>		
<b>1998</b>	102,60	125,92	170,35	102,58	123,68	104,08	101,04	103,85	102,87
<b>1999</b>	103,75	127,33	172,25	103,54	124,84	104,29	102,30	105,48	104,34
<b>2000</b>	106,39	130,57	176,64	105,49	127,19	105,19	106,26	107,60	105,85
<b>2001</b>	109,02	133,80	181,00	108,38	130,68	109,64	108,08	110,24	107,87
<b>2002</b>	110,81	136,00	183,98	110,32	133,01	112,05	108,72	113,18	110,52
<b>2003</b>	112,57	138,16	186,91	111,92	134,94	114,33	110,01	115,16	112,97
<b>2002</b>									
Januari	110,22	135,27	183,00	109,93	132,54	112,51	107,81	112,43	109,23
Februari	110,40	135,49	183,30	110,09	132,74	111,52	107,98	113,44	109,70
Maart	110,69	135,85	183,78	110,33	133,02	112,13	108,34	113,40	109,94
April	110,72	135,89	183,83	110,11	132,76	112,23	108,91	112,50	110,13
Mei	110,89	136,10	184,11	110,35	133,05	112,92	108,78	112,73	110,39
Juni	110,58	135,71	183,60	110,09	132,74	111,89	108,34	113,12	110,46
Juli	110,94	136,16	184,19	110,44	133,16	111,99	108,64	113,77	110,67
Augustus	110,91	136,12	184,14	110,39	133,10	111,51	108,68	113,93	110,89
September	111,22	136,50	184,66	110,62	133,37	112,33	109,31	113,41	110,98
Oktober	111,09	136,34	184,44	110,43	133,15	112,04	109,65	112,62	111,12
November	111,00	136,23	184,29	110,46	133,18	112,09	109,07	113,12	111,33
December	111,06	136,30	184,39	110,55	133,29	111,41	109,18	113,65	111,43
<b>2003</b>									
Januari	111,55	136,91	185,21	110,94	133,76	112,61	109,71	113,55	111,87
Februari	112,32	137,85	186,48	111,56	134,51	113,14	110,68	114,28	112,22
Maart	112,64	138,24	187,02	111,82	134,82	113,65	111,09	114,31	112,47
April	112,36	137,90	186,55	111,73	134,71	114,26	109,64	115,09	112,64
Mei	112,04	137,51	186,02	111,57	134,52	114,40	109,08	114,73	112,84
Juni	112,37	137,91	186,57	111,85	134,86	114,93	109,27	115,13	113,03
Juli	112,59	138,18	186,93	112,06	135,11	114,86	109,41	115,74	113,09
Augustus	112,89	138,55	187,43	112,20	135,28	114,95	109,99	115,78	113,27
September	113,22	138,95	187,98	112,47	135,61	116,17	110,35	115,42	113,44
Oktober	112,85	138,50	187,36	112,15	135,22	114,60	110,25	115,44	113,51
November	113,06	138,76	187,71	112,36	135,47	114,62	110,33	116,00	113,66
December	112,99	138,67	187,60	112,32	135,42	113,82	110,29	116,44	113,62

(1) Dranken inbegrepen.

Bron : Dienst voor het Indexcijfer van de FOD Economie, K.M.O., Middenstand en Energie.



# **Jaarlijkse inhoudstafel**

*Jaar 2003*



**I. GRONDGEBIED EN LEEFMILIEU***Leefmilieu*

Nieuwsflits : Verstening België neemt toe .....	2976
Nieuwsflits : België en zijn werelderfgoed .....	3006
Natuurgebieden en biodiversiteit – België en buurlanden – 1996-2001 .....	2966
Natuurgebieden en biodiversiteit .....	2969
Oppervlakte en % oppervlakte van bodembezetting per type kadastrale perceel au 01-01-2002.....	2975
Ozonconcentraties in de lucht : 1979-2003.....	3002
Radioactief afval .....	3007
Evolutie van de uitgaven voor milieubescherming 1990-2002 .....	3009

**II. BEVOLKING**

Nieuwsflits : Voornamen vroeger en nu.....	2968
Nieuwsflits : Wiske (v) zoekt Suske (m).....	2969
Nieuwsflits – Vrouwen en mannen : er blijven verschillen.....	2973
Nieuwsflits : Drie echtscheidingen voor iedere vier huwelijken .....	2988
Nieuwsflits : De populairste voornamen van 2002 .....	2998

Persbericht : Eerste resultaten van de Enquête 2001 : De woningen .....	2969
Persbericht : Levensverwachting blijft stijgen .....	3009

Cijfers van de werkelijke bevolking op 1ste januari 2003 .....	3001
--	------

*Loop van de bevolking*

Levende geboorten – September 2002.....	2966
Levende geboorten – Oktober 2002.....	2969
Levende geboorten – November 2002 .....	2971
Levende geboorten – December 2002 .....	2974

**III. SAMENLEVING**

Nieuwsflits : De honden en katten van de Belgen .....	2978
Nieuwsflits : Gehandicapten en werkgelegenheid .....	2985
Nieuwsflits : Hoe tevreden is de Belg over zijn leef en woonomstandigheden ?.....	3002
Nieuwsflits : Wat drinkt de Belg ? .....	3006
Nieuwsflits : Het oordeel van de Belgen over voetpaden, fietspaden en wegen .....	3012

*Werkgelegenheid en werkloosheid*

Werkloosheid - Toestand op 30 november 2002 .....	2964
Werkloosheid - Toestand op 31 december 2002.....	2967
Werkloosheid - Toestand op 31 januari 2003 .....	2971
Werkloosheid - Toestand op 28 februari 2003 .....	2975
Werkloosheid - Toestand op 31 maart 2003 .....	2980
Werkloosheid - Toestand op 30 april 2003.....	2983
Werkloosheid - Toestand op 31 mei 2003 .....	2991
Werkloosheid - Toestand op 30 juni 2003 .....	2994
Werkloosheid - Toestand op 31 juli 2003.....	2997
Werkloosheid - Toestand op 31 augustus 2003 .....	3001
Werkloosheid - Toestand op 30 september 2003.....	3005
Werkloosheid - Toestand op 31 oktober 2003 .....	3010

De werkloosheid in de Europese Unie – November 2002 .....	2965
De werkloosheid in de Europese Unie – December 2002.....	2970
De werkloosheid in de Europese Unie – Januari 2003.....	2973
De werkloosheid in de Europese Unie – Februari 2003.....	2977
De werkloosheid in de Europese Unie – Maart 2003.....	2982
De werkloosheid in de Europese Unie – April 2003.....	2986
De werkloosheid in de Europese Unie – Mei 2003.....	2990
De werkloosheid in de Europese Unie –Juni 2003 .....	2995
De werkloosheid in de Europese Unie –Juli 2003 .....	2999
De werkloosheid in de Europese Unie – Augustus 2003 .....	3003
De werkloosheid in de Europese Unie – September 2003 .....	3008
De werkloosheid in de Europese Unie – Oktober 2003 .....	3012

### *Gezondheid*

Persbericht : Verkeersongevallen in 2001.....	2976
Statistiek van de verkeersongevallen op de openbare weg Juli, augustus en september 2001 .....	2969
Evolutie van de verkeersongevallen op de openbare weg van 1996 tot 2001 (definitieve cijfers).....	2982

### *Levensstandaard*

Indexen van de uurlonen – Januari 2003.....	2972
Indexen van de uurlonen – April 2003.....	2985
Indexen van de uurlonen – Juli 2003 .....	2998
Indexen van de uurlonen – Oktober 2003 .....	3011

## **IV. ECONOMIE EN FINANCIEN**

### *Conjunctuurindicatoren*

Productie-indexen (basis 1995 = 100) – November 2002.....	2965
Productie-indexen (basis 1995 = 100) – December 2002.....	2969
Productie-indexen (basis 2000 = 100) – Januari 2003.....	2973
Productie-indexen (basis 2000 = 100) – Februari 2003 .....	2977
Productie-indexen (basis 2000 = 100) – Maart 2003.....	2982
Productie-indexen (basis 2000 = 100) – April 2003.....	2986
Productie-indexen (basis 2000 = 100) – Mei 2003 .....	2990
Productie-indexen (basis 2000 = 100) – Juni 2003.....	2995
Productie-indexen (basis 2000 = 100) – Juli 2003.....	2999
Productie-indexen (basis 2000 = 100) – Augustus 2003.....	3003
Productie-indexen (basis 2000 = 100) – September 2003 .....	3008
Productie-indexen (basis 2000 = 100) – Oktober 2003 .....	3012
Afzetsprijsindexen (basis = 2000) – December 2002.....	2966
Afzetsprijsindexen (basis = 2000) – Januari 2003.....	2971
Afzetsprijsindexen (basis 2000 = 100) – Februari 2003.....	2975
Afzetsprijsindexen (basis 2000 = 100) – Maart 2003.....	2979
Afzetsprijsindexen (basis 2000 = 100) – April 2003.....	2984
Afzetsprijsindexen (basis 2000 = 100) – Mei 2003.....	2988
Afzetsprijsindexen (basis 2000 = 100) – Mei 2003.....	2990
Afzetsprijsindexen (basis 2000 = 100) – Juni 2003 .....	2993
Afzetsprijsindexen (basis 2000 = 100) – Juli 2003 .....	2997
Afzetsprijsindexen (basis 2000 = 100) – Augustus 2003 .....	3001
Afzetsprijsindexen (basis 2000 = 100) – September 2003 .....	3005
Afzetsprijsindexen (basis 2000 = 100) – Oktober 2003 .....	3010
Afzetsprijsindexen (basis 2000 = 100) – November 2003 .....	3013

---

Omzetindexen (PRODCOM) – November 2002 .....	2966
Omzetindexen (PRODCOM) – December 2002.....	2971
Omzetindexen (PRODCOM) – Januari 2003 .....	2975
Omzetindexen (PRODCOM) – Februari 2003 .....	2979
Omzetindexen (PRODCOM) – Maart 2003 .....	2983
Omzetindexen (PRODCOM) – April 2003.....	2988
Omzetindexen (PRODCOM) – Mei 2003.....	2992
Omzetindexen (PRODCOM) – Juni 2003 .....	2996
Omzetindexen (PRODCOM) – Juli 2003 .....	3001
Omzetindexen (PRODCOM) – Augustus 2003 .....	3005
Omzetindexen (PRODCOM) – September 2003.....	3010
Omzetindexen (PRODCOM) – Oktober 2003 .....	3013
Indexen van de nieuwe orders –November 2002 .....	2965
Indexen van de nieuwe orders –December 2002 .....	2970
Indexen van de nieuwe orders – Januari 2003 .....	2974
Indexen van de nieuwe orders – Februari 2003 .....	2978
Indexen van de nieuwe orders – Maart 2003 .....	2982
Indexen van de nieuwe orders – April 2003 .....	2987
Indexen van de nieuwe orders – Mei 2003 .....	2991
Indexen van de nieuwe orders – Juni 2003 .....	2995
Indexen van de nieuwe orders – Juli 2003 .....	3000
Indexen van de nieuwe orders – Augustus 2003 .....	3004
Indexen van de nieuwe orders – September 2003.....	3009
Indexen van de nieuwe orders – Oktober 2003.....	3013
Indexen van de loonmassa – 4de kwartaal 2002 .....	2972
Indexen van de loonmassa – 1ste kwartaal 2003 .....	2985
Indexen van de loonmassa – 2de kwartaal 2003 .....	2997
Indexen van de loonmassa – 3de kwartaal 2003 .....	3011
Werknemersindexen en indexen van de gewerkte uren – Oktober 2002 .....	2965
Werknemersindexen en indexen van de gewerkte uren – November 2002.....	2968
Werknemersindexen en indexen van de gewerkte uren – December 2002 .....	2972
Werknemersindexen en indexen van de gewerkte uren – Januari 2003 .....	2976
Werknemersindexen en indexen van de gewerkte uren – Februari 2003 .....	2980
Werknemersindexen en indexen van de gewerkte uren – Maart 2003 .....	2985
Werknemersindexen en indexen van de gewerkte uren – April 2003 .....	2989
Werknemersindexen en indexen van de gewerkte uren – Mei 2003 .....	2994
Werknemersindexen en indexen van de gewerkte uren – Juni 2003 .....	2997
Werknemersindexen en indexen van de gewerkte uren – Juli 2003.....	3002
Werknemersindexen en indexen van de gewerkte uren – Augustus 2003.....	3007
Werknemersindexen en indexen van de gewerkte uren – September 2003.....	3011
Omzetindexen BTW – – Augustus 2002 .....	2964
Omzetindexen BTW – Januari 2003.....	2976
Omzetindexen BTW – Februari 2003.....	2979
Omzetindexen BTW – Maart 2003.....	2984
Omzetindexen BTW – April 2003.....	2988
Omzetindexen BTW – Mei 2003.....	2992
Omzetindexen BTW – Juni 2003.....	2999
Omzetindexen BTW – Juli 2003.....	3001
Omzetindexen BTW – Augustus 2003 .....	3005
Omzetindexen BTW – September 2003 .....	3010
Omzetindexen BTW – Oktober 2003 .....	3013

---

## Jaarlijkse inhoudstafel

---

Investeringsindexen BTW – Augustus 2002.....	2976
Investeringsindexen BTW – Januari 2003 .....	2976
Investeringsindexen BTW – Februari 2003 .....	2979
Investeringsindexen BTW – Maart 2003 .....	2984
Investeringsindexen BTW – April 2003 .....	2988
Investeringsindexen BTW – Mei 2003 .....	2992
Investeringsindexen BTW – Juni 2003 .....	3000
Investeringsindexen BTW – Juli 2003 .....	3001
Investeringsindexen BTW – Augustus 2003.....	3005
Investeringsindexen BTW – September 2003.....	3010
Investeringsindexen BTW – Oktober 2003 .....	3013
Indexcijfers van de consumptieprijzen – December 2002 .....	2964
Indexcijfers van de consumptieprijzen – Januari 2003 .....	2968
Indexcijfers van de consumptieprijzen – Februari 2003 .....	2972
Indexcijfers van de consumptieprijzen – Maart 2003 .....	2976
Indexcijfers van de consumptieprijzen – April 2003 .....	2980
Indexcijfers van de consumptieprijzen – Mei 2003 .....	2984
Indexcijfers van de consumptieprijzen – Juni 2003 .....	2989
Indexcijfers van de consumptieprijzen – Juli 2003 .....	2993
Indexcijfers van de consumptieprijzen – Augustus 2003.....	2998
Indexcijfers van de consumptieprijzen – September 2003.....	3002
Indexcijfers van de consumptieprijzen – Oktober 2003.....	3007
Indexcijfers van de consumptieprijzen – November 2003.....	3011
Faillissementen – December 2002 .....	2965
Faillissementen – Januari 2003 .....	2969
Faillissementen – Februari 2003 .....	2973
Faillissementen – Maart 2003 .....	2977
Faillissementen – April 2003 .....	2982
Faillissementen – Mei 2003 .....	2987
Faillissementen – Juni 2003 .....	2990
Faillissementen – Juli 2003.....	2995
Faillissementen – Augustus 2003.....	3000
Faillissementen – September 2003.....	3004
Faillissementen – October 2003.....	3009
Faillissementen – November 2003.....	3013
Indexen van de bouwvergunningen – November 2002 .....	2967
Indexen van de bouwvergunningen – December 2002 .....	2971
Indexen van de bouwvergunningen – Januari 2003 .....	2975
Indexen van de bouwvergunningen – Februari 2003 .....	2980
Indexen van de bouwvergunningen – Maart 2003 .....	2984
Indexen van de bouwvergunningen – April 2003 .....	2988
Indexen van de bouwvergunningen – Mei 2003 .....	2993
Indexen van de bouwvergunningen – Juli 2003 .....	3001
Indexen van de bouwvergunningen – Augustus 2003 .....	3006
Indexen van de bouwvergunningen – September 2003.....	3010
<b>Geld en kapitaalmarkt</b>	
Statistiek van het consumptiekrediet – eerste halfjaar 2002 .....	2964
Statistiek van het consumptiekrediet – 2de halfjaar 2002.....	2966
Statistiek van het consumptiekrediet – 1ste halfjaar 2002 .....	2968
Statistiek van het consumptiekrediet – 2de halfjaar 2002.....	2983
Statistiek van het consumptiekrediet – 1ste halfjaar 2003 .....	3009

---

**V. LANDBOUW EN AANVERWANTE ACTIVITEITEN**

Landbouwenquête op 15 november 2002 .....	2964
Landbouwenquête op 15 november 2002 .....	2972
Enquête over bepaalde soorten fruitbomen 2002 .....	2979
Landbouwtelling mei 2002 (definitieve resultaten).....	2972
Landbouwtelling mei 2003 (voorlopige resultaten) .....	3003
Definitieve raming van de landbouwteelten voor het oogstjaar 2002 .....	2973
Voorlopige raming van de productie van de verschillende landbouwteelten voor het oogstjaar 2003. ....	3003
Slachtingen uitgevoerd in de openbare en particuliere slachthuizen gedurende de maand oktober 2002 .....	2965
Slachtingen uitgevoerd in de openbare en particuliere slachthuizen gedurende de maand november 2002 .....	2974
Slachtingen uitgevoerd in de openbare en particuliere slachthuizen gedurende de maand december 2002, 4de kwartaal 2002 en jaar 2002 .....	2976
Slachtingen uitgevoerd in de openbare en particuliere slachthuizen gedurende de maand januari 2003 .....	2978
Slachtingen uitgevoerd in de openbare en particuliere slachthuizen gedurende de maand februari 2003.....	2980
Slachtingen uitgevoerd in de openbare en particuliere slachthuizen gedurende de maand maart 2003 + 1ste kwartaal 2003. ....	2988
Slachtingen uitgevoerd in de openbare en particuliere slachthuizen gedurende de maand april 2003.....	2989
Slachtingen uitgevoerd in de openbare en particuliere slachthuizen gedurende de maand mei 2003 .....	2996
Slachtingen uitgevoerd in de openbare en particuliere slachthuizen gedurende de maand juni 2003 .....	3003
Slachtingen uitgevoerd in de openbare en particuliere slachthuizen gedurende de 2de kwartaal 2003 .....	3004
Slachtingen uitgevoerd in de openbare en particuliere slachthuizen gedurende de maand juli 2003.....	3010
Zeevisserij – september 2002 + 3de kwartaal 2002 .....	2969
Zeevisserij – Jaar 2002 .....	2981
Pachten in de landbouw – Jaar 2002.....	2974
Belgische zeevisserij: Oktober, november en december 2002, 4de kwartaal 2002 en jaar 2002.....	2979

**VI. INDUSTRIE EN BOUWNIJVERHEID***Industrie*

Maandstatistiek van de industriële productie (PRODCOM) – November 2002 .....	2967
Maandstatistiek van de industriële productie (PRODCOM) – December 2002.....	2971
Maandstatistiek van de industriële productie (PRODCOM) – Januari 2003 .....	2975
Maandstatistiek van de industriële productie (PRODCOM) – Februari 2003 .....	2980
Maandstatistiek van de industriële productie (PRODCOM) – Maart 2003 .....	2984
Maandstatistiek van de industriële productie (PRODCOM) – April 2003 .....	2988
Maandstatistiek van de industriële productie (PRODCOM) – Mei 2003 .....	2992
Maandstatistiek van de industriële productie (PRODCOM) – Juni 2003 .....	2998
Maandstatistiek van de industriële productie (PRODCOM) – Juli 2003 .....	3002
Maandstatistiek van de industriële productie (PRODCOM) – Augustus 2003 .....	3006
Maandstatistiek van de industriële productie (PRODCOM) – September 2003 .....	3010
Maandstatistiek van de industriële productie (PRODCOM) – Oktober 2003.....	3013
Maandstatistiek van de industrie (NIET-PRODCOM) – november 2002 .....	2966
Maandstatistiek van de industrie (NIET-PRODCOM) – december 2002.....	2971
Maandstatistiek van de industrie (NIET-PRODCOM) – januari 2003 .....	2975
Maandstatistiek van de industrie (NIET-PRODCOM) – Februari 2003.....	2977
Maandstatistiek van de industrie (NIET-PRODCOM) – Februari 2003.....	2978
Maandstatistiek van de industrie (NIET-PRODCOM) – Maart 2003.....	2982
Maandstatistiek van de industrie (NIET-PRODCOM) – Maart 2003.....	2987

## Jaarlijkse inhoudstafel

---

Maandstatistiek van de industrie (NIET-PRODCOM) – Mei 2003 .....	2992
Maandstatistiek van de industrie (NIET-PRODCOM) – Juni 2003.....	2998
Maandstatistiek van de industrie (NIET-PRODCOM) – Juli 2003.....	3001
Maandstatistiek van de industrie (NIET-PRODCOM) – Augustus 2003 .....	3006
Maandstatistiek van de industrie (NIET-PRODCOM) – September 2003 .....	3010
Maandstatistiek van de industrie (NIET-PRODCOM) – Oktober 2003 .....	3013
Cokesfabrieken – Oktober 2002 .....	2965
Cokesfabrieken – Oktober 2002 .....	2966
Cokesfabrieken – November 2002.....	2970
Cokesfabrieken – December 2002 .....	2974
Cokesfabrieken – Februari 2003 .....	2977
Cokesfabrieken – Februari 2003 .....	2981
Cokesfabrieken – Januari en februari 2003.....	2983
Cokesfabrieken – April 2003 .....	2997
Cokesfabrieken – Mei 2003 .....	2999
Cokesfabrieken – Augustus 2003.....	3010
Cokesfabrieken – September 2003 .....	3012
Waterdistributie – November 2002.....	2965
Waterdistributie – December 2002 .....	2970
Waterdistributie – Januari 2003.....	2975
Waterdistributie – Februari 2003 .....	2977
Waterdistributie – Maart 2003.....	2983
Waterdistributie – April 2003 .....	2988
Waterdistributie – Mei 2003 .....	2990
Waterdistributie – Juni 2003.....	2998
Waterdistributie – Juli 2003.....	3000
Waterdistributie – Augustus 2003.....	3006
Waterdistributie – September 2003 .....	3010
Waterdistributie – Oktober 2003 .....	3013
Alcohol – Tabak (Accijnzen) – Oktober 2002.....	2966
Alcohol - Tabak (Accijnzen) – December 2002 .....	2970
Alcohol - Tabak (Accijnzen) – Maart 2003 .....	2978
Alcohol - Tabak (Accijnzen) – September 2003.....	3005
Tabak (Accijnzen) – Juni 2003 .....	2990
Tabak (Accijnzen) – Juli en augustus 2003 .....	3001
Tabak (Accijnzen) – Oktober 2003 .....	3009
Tabak (Accijnzen) – November 2003 .....	3012
Elektriciteit – November 2002.....	2966
Elektriciteit – November 2002.....	2969
Elektriciteit – December 2003 .....	2978
Elektriciteit – Januari 2003 .....	2983
Elektriciteit – Februari en maart 2003 .....	2985
Elektriciteit – April 2003 .....	2997
Elektriciteit – Mei 2003 .....	3000
Elektriciteit – Juni 2003.....	3005
Elektriciteit – Juli 2003.....	3009
Elektriciteit – Augustus en september 2003.....	3012
Ijzer- en staalnijverheid – November 2002.....	2969
Ijzer- en staalnijverheid – December 2002 + jaar 2002 .....	2988
Productie van gas – Augustus 2002 .....	2966
Productie van gas – November 2002 .....	2974
Productie van gas – December 2002, januari, februari en maart 2003.....	2997

---



Petroleum – Augustus 2002 .....	2966
Petroleum – September 2002 .....	2967
Petroleum – Oktober 2002 .....	2970
Petroleum – November 2002 .....	2974
Petroleum – November 2002 .....	2977
Petroleum – Januari, februari en maart 2003 .....	2988
Petroleum – Januari, februari en maart 2003 .....	2997
Petroleum – April en mei 2003 .....	2999
Petroleum – Juni 2003 .....	3006
Petroleum – Juli 2003 .....	3010
Petroleum – Augustus 2003 .....	3012
Petroleum – Juni 2003 .....	3013

**Bouw**

Begin werkzaamheden – September 2002 .....	2964
Begin werkzaamheden – Oktober 2002 .....	2968
Begin werkzaamheden – November 2002 .....	2972
Begin werkzaamheden – December 2002 .....	2976
Begin werkzaamheden – Januari 2003 .....	2981
Begin werkzaamheden – Februari 2003 .....	2985
Begin werkzaamheden – Maart 2003 .....	2991
Begin werkzaamheden – April 2003 .....	2994
Begin werkzaamheden – Mei 2003 .....	2998
Begin werkzaamheden – Juni 2003 .....	3002

Bouwvergunningen – Oktober 2002 .....	2964
Bouwvergunningen – November 2002 .....	2968
Bouwvergunningen – December 2002 .....	2972
Bouwvergunningen – Januari 2003 .....	2976
Bouwvergunningen – Februari 2003 .....	2981
Bouwvergunningen – Maart 2003 .....	2985
Bouwvergunningen – April 2003 .....	2991
Bouwvergunningen – Mei 2003 .....	2994
Bouwvergunningen – Juni 2003 .....	2998
Bouwvergunningen – Juli 2003 .....	3002

Bouwnijverheid – November 2002 .....	2967
Bouwnijverheid – December 2002 .....	2971
Bouwnijverheid – Januari 2003 .....	2975
Bouwnijverheid – Februari 2003 .....	2979
Bouwnijverheid – Maart 2003 .....	2984
Bouwnijverheid – April 2003 .....	2988
Bouwnijverheid – Mei 2003 .....	2992
Bouwnijverheid – Juni 2003 .....	2999
Bouwnijverheid – Juli 2003 .....	3002
Bouwnijverheid – Augustus 2003 .....	3006
Bouwnijverheid – September 2003 .....	3011
Bouwnijverheid – Oktober 2003 .....	3013

**VII. DIENSTEN, HANDEL EN VERVOER*****Binnenlandse handel***

Omzet van de grote distributieondernemingen Kettingindexcijfers (basis 1995 = 100)	
- September 2002 .....	2966
- Oktober 2002 .....	2969
- Oktober en november 2002 .....	2972
- December 2002 .....	2976

Omzet van de grote distributieondernemingen - Kettingindexcijfers (basis 1995 = 100)

- Januari 2003 .....	2981
- Februari 2003 .....	2984
- Maart 2003 .....	2988
- April 2003 .....	2994
- Mei 2003 .....	2998
- Juni 2003 .....	3002
- Juli 2003 .....	3006
- Augustus 2003 .....	3011

**Horeca**

Persbericht : Toerisme – Augustus 2002 .....	2969
Persbericht : Toerisme – September 2002 .....	2970
Persbericht : Toerisme – Oktober 2003 .....	2975
Persbericht : Toerisme – November 2002 .....	2977
Persbericht : Toerisme – December 2002 .....	2980
Persbericht : Toerisme – Jaar 2002 .....	2984
Persbericht : Toerisme – Januari 2003 .....	2987
Persbericht : Toerisme – Februari 2003 .....	2991
Persbericht : Toerisme – Maart 2003 .....	2992
Persbericht : Toerisme – April 2003 .....	2997
Persbericht : Toerisme – Juni 2003 .....	3006

Statistiek van het toerisme en hotelwezen

- Aantal aankomsten en overnachtingen – Oktober 2002 (geraamde cijfers) .....	2967
- Aantal aankomsten en overnachtingen – November 2002 (geraamde cijfers) .....	2969
- Aantal aankomsten en overnachtingen – December 2002 (geraamde cijfers) .....	2972
- Aantal aankomsten en overnachtingen – Januari 2003 (geraamde cijfers) .....	2978
- Aantal aankomsten en overnachtingen – Februari 2003 (geraamde cijfers) .....	2983
- Aantal aankomsten en overnachtingen – Maart 2003 (geraamde cijfers) .....	2988
- Aantal aankomsten en overnachtingen – April en mei 2003 (geraamde cijfers) .....	2993
- Aantal aankomsten en overnachtingen – Juni 2003 (geraamde cijfers) .....	2999
- Aantal aankomsten en overnachtingen – Juli 2003 (geraamde cijfers) .....	3002
- Aantal aankomsten en overnachtingen – Augustus 2003 (geraamde cijfers) .....	3007
- Aantal aankomsten en overnachtingen – September 2003 (geraamde cijfers) .....	3012

**Vervoer**

Nieuwsflits : Openbaar vervoer over de weg steeds meer in trek .....	2984
--	------

Tot het verkeer toegelaten nieuwe en tweedehandsmotorvoertuigen

- Detailcijfers volgens de verblijfplaats van de aangever voor de maand december 2002 .....	2965
- Detailcijfers volgens de verblijfplaats van de aangever voor de maand januari 2003 .....	2971
- Detailcijfers volgens de verblijfplaats van de aangever voor de maand februari 2003 .....	2973

Evolutie van de tot het verkeer toegelaten motorvoertuigen van 1997 tot 2002 .....	2965
Evolutie van de tot het verkeer toegelaten motorvoertuigen van 1997 tot januari 2003 .....	2971
Evolutie van de tot het verkeer toegelaten motorvoertuigen van 1997 tot februari 2003 .....	2973
Evolutie van de tot het verkeer toegelaten motorvoertuigen van 1997 tot maart 2003 .....	2978
Evolutie van de tot het verkeer toegelaten motorvoertuigen van 1997 tot april 2003 .....	2982
Evolutie van de tot het verkeer toegelaten motorvoertuigen van 1997 tot mei 2003 .....	2987
Evolutie van de tot het verkeer toegelaten motorvoertuigen van 1997 tot juni 2003 .....	2990
Evolutie van de tot het verkeer toegelaten motorvoertuigen van 1997 tot juli 2003 .....	2995
Evolutie van de tot het verkeer toegelaten motorvoertuigen van 1997 tot augustus 2003 .....	2999
Evolutie van de tot het verkeer toegelaten motorvoertuigen van 1997 tot september 2003 .....	3003
Evolutie van de tot het verkeer toegelaten motorvoertuigen van 1997 tot oktober 2003 .....	3008
Evolutie van de tot het verkeer toegelaten motorvoertuigen van 1997 tot november 2003 .....	3012

---

Bedrijvigheid van de zeehavens van 1996 tot juli 2002.....	2965
Bedrijvigheid van de zeehavens – Augustus 2002.....	2971
Bedrijvigheid van de zeehavens – September 2002.....	2977
Bedrijvigheid van de zeehavens – Oktober 2002.....	2982
Bedrijvigheid van de zeehavens – November 2002.....	2987
Bedrijvigheid van de zeehavens – December 2002.....	2991
Bedrijvigheid van de zeehavens – Januari 2003.....	2998
Bedrijvigheid van de zeehavens – Februari 2003.....	3003
Binnenscheepvaart – Augustus, september en oktober 2000.....	2968
Binnenscheepvaart – November en december 2000.....	2971
Binnenscheepvaart – Januari 2001.....	2982
Binnenscheepvaart – Februari 2001.....	2983
Binnenscheepvaart – Maart 2001.....	2984
Binnenscheepvaart – April 2001.....	2986
Binnenscheepvaart – Mei 2001.....	2688
Binnenscheepvaart – Juni 2001.....	2989
Binnenscheepvaart – Juli 2001.....	2990
Binnenscheepvaart – Augustus 2001.....	2991
Binnenscheepvaart – September 2001.....	2992
Binnenscheepvaart – Oktober 2001.....	2998
Binnenscheepvaart – November 2001.....	2999
Binnenscheepvaart – December 2001.....	3000
Binnenscheepvaart – Januari 2002.....	3003
Binnenscheepvaart – Februari 2002.....	3004
Binnenscheepvaart – Maart 2002.....	3005
Binnenscheepvaart – April 2002.....	3006
Binnenscheepvaart – Mei, juni, juli en augustus 2002.....	3007
Binnenscheepvaart – Januari en februari 2001 (definitieve cijfers).....	3011
Binnenscheepvaart – Augustus 2002.....	3012
Binnenscheepvaart – Van maart tot augustus 2001 (definitieve cijfers).....	3012
Binnenscheepvaart – Van september tot december 2001 (definitieve cijfers).....	3013
Luchtvaart – December 2002.....	2967
Luchtvaart – Januari 2003.....	2971
Luchtvaart – Februari 2003.....	2974
Luchtvaart – Maart 2003.....	2978
Luchtvaart – April 2003.....	2984
Luchtvaart – Mei 2003.....	2987
Luchtvaart – Juni 2003.....	2992
Luchtvaart – Juli 2003.....	2996
Luchtvaart – Augustus 2003.....	3001
Luchtvaart – September 2003.....	3005
NMBS – Totaalcijfers : Reizigersvervoer en handelsvervoer van goederen – Oktober 2002.....	2967
NMBS – Totaalcijfers : Reizigersvervoer en handelsvervoer van goederen – November 2002.....	2968
NMBS – Reizigersvervoer – November 2002.....	2974
NMBS – Reizigersvervoer – Maart 2003.....	2984
NMBS – Reizigersvervoer – Mei 2003.....	2997
NMBS – Reizigersvervoer – Juni en Juli 2003.....	3003
NMBS – Handelsvervoer – December 2002.....	2974
NMBS – Handelsvervoer - Januari en februari 2003.....	2981
NMBS – Handelsvervoer van goederen – Maart 2003.....	2984
NMBS – Handelsvervoer van goederen - April 2003.....	2987
NMBS – Handelsvervoer van goederen – Mei 2003.....	2997
NMBS – Handelsvervoer van goederen – Juni en juli 2003.....	3001

---

## VIII. JAARLIJKSE INHOUDSTAFEL

Jaar 2002.....	2966
1ste kwartaal 2003 .....	2978
2de kwartaal 2003.....	2989
3de kwartaal 2003.....	3002

---



#### **Statistische domeinen**

- Algemeen
- Grondgebied en leefmilieu
- Bevolking
- Samenleving
- Economie en financiën
- Landbouw en aanverwante activiteiten
- Industrie
- Diensten, handel en vervoer

**NIS** NATIONAAL INSTITUUT VOOR DE STATISTIEK  
B-1000 Brussel  
tel. 02/548.63.65 - 02/548.63.66  
fax 02/548.63.67

**<http://statbel.fgov.be>**  
**[info@statbel.mineco.fgov.be](mailto:info@statbel.mineco.fgov.be)**

5 € \*  
ISSN 0771 - 0410

\*Per nummer (excl. verzendingskosten): 5 € | Abonnement (excl. verzendingskosten): 50 €  
Verantwoordelijke uitgever: Hans D'Hondt, Leuvenseweg 44 - B-1000 Brussel

**I. SAMENLEVING**

***Werkgelegenheid en werkloosheid***

De werkloosheid in de Europese Unie - November 2003 .....	5
---	---

**II. ECONOMIE EN FINANCIEN**

***Conjunctuurindicatoren***

<b>Kalender voor het uitbrengen van de NIS-indicatoren</b> .....	11
Productie-indexen (basis 2000 = 100) - November 2003 .....	12
Indexen van de nieuwe orders - November 2003 .....	14
Werknemersindexen en indexen van de gewerkte uren (basis 2000 = 100) - Oktober 2003 .....	16
Indexen van de bouwvergunningen - Oktober 2003 .....	20
Faillissementen - December 2003 .....	22

**III. LANDBOUW EN AANVERWANTE ACTIVITEITEN**

Landbouwenquête op 15 november 2003 .....	27
Slachtingen uitgevoerd in de openbare en particuliere slachthuizen gedurende de maand augustus 2003 .....	28

**IV. DIENSTEN, HANDEL EN VERVOER**

***Binnenlandse handel***

Omzet van de grote distributieondernemingen - Kettingindexcijfers (basis 1995 = 100) - September 2003 ...	32
---	----

***Horeca***

Statistiek van toerisme en hotelwezen - Augustus 2003 .....	36
Statistiek van het toerisme en hotelwezen	
- Aantal aankomsten en overnachtingen - Oktober 2003 (geraamde cijfers) .....	39

***Vervoer***

Luchtvaart - Oktober en november 2003.....	43
Binnenscheepvaart - Januari 2002 (definitieve cijfers) .....	44
Bedrijvigheid van de zeehavens - April en mei 2003 .....	46
Evolutie van de tot het verkeer toegelaten motorvoertuigen van 1998 tot december 2003 .....	50

In deze publicatie vindt u **de recentste statistieken** van de volgende domeinen : Leefmilieu, bevolking, samenleving, economie en financiën, landbouw, industrie, diensten, handel en vervoer.

Daarnaast biedt onze website <http://statbel.fgov.be> een selectie van statistieken, die dagelijks worden bijgewerkt.

**Publicaties bestelt u door storting op postrekening nr. 679-2005886-23 van het Nationaal Instituut voor de Statistiek te Brussel.**

**Voor meer informatie :**  
Nationaal Instituut voor de Statistiek  
Leuvenseweg, 44 - 1000 Brussel  
Tel. : 02/548.63.66 - Fax: 02/548.63.67

**NIS - LUIK**

Bd de la Sauvenière, 73-75 - 4000 Luik  
Tel: 04/223.84.10  
Fax: 04/222.49.94

**NIS - GENT**

Coupure Rechts, 620 - 9000 Gent  
Tel: 09/267.27.27/30/31  
Fax: 09/267.27.29

**NIS - CHARLEROI**

Bd Audent 14/5 - 6000 Charleroi  
Tel: 071/27.44.14  
Fax: 071/27.44.19

**NIS - ANTWERPEN**

Italiëlei 124, Bus 85 -2000 Antwerpen  
Tel: 03/229.07.07  
Fax: 03/233.28.30

**CONVENTIONELE TEKENS**

Gegevens ontbreken	..
0 of minder dan de helft van de gebruikte eenheid	-
Voorlopige cijfers	(*)
De komma wordt gebruikt om de eenheden te scheiden van de decimalen	

**Verantwoordelijke uitgever : Hans D'Hondt.**

**Auteursrecht voorbehouden**

Het reproduceren van de inhoud van deze publicatie is niet toegestaan, noch geheel, noch gedeeltelijk, noch in de oorspronkelijke, noch in bewerkte vorm, tenzij met schriftelijke machtiging vanwege het Nationaal Instituut voor de Statistiek.

Het gebruiken van de inhoud van deze publicatie als toelichting of bewijsvoering in een artikel, een boekbespreking of een boek is toegestaan, mits duidelijke en nauwkeurige bronvermelding.



## **Samenleving**

*Werkgelegenheid en werkloosheid*



## Werkloosheid in de Europese Unie

De vergelijkbare werkloosheidscijfers die door Eurostat worden opgesteld voor de vijftien landen van de Europese Unie evenals voor de binnenkort toetredende landen (en die hier samen met vergelijkingsmateriaal uit de Verenigde Staten en Japan worden gegeven), geven het percentage werklozen weer t.o.v. de actieve bevolking of de “Arbeidskrachten” (personen met een betrekking en werklozen samen).

Onder werklozen verstaat men alle personen van 15 jaar en ouder, zonder werk, die actief naar werk zoeken en onmiddellijk voor werk beschikbaar zijn (definities van het Internationale Arbeidsbureau). Het gebruik van dezelfde definities en hetzelfde concept in al de Lid-Staten zorgt voor een zekere vergelijkbaarheid van de resultaten <sup>1</sup>.

De ramingen betreffende de werkgelegenheid (personen met een betrekking) en de werkloosheid zijn tegenwoordig gebaseerd op de resultaten van het tweede trimester 2002 van de “doorlopende enquête naar de arbeidskrachten” uitgevoerd door het NIS<sup>1</sup>).

De *maandelijkse* raming van de werkloosheid is het resultaat van de interpolatie / extrapolatie van de resultaten van de EAK, waarbij een *maandindicator van de werkloosheid* wordt gebruikt.

Voor België betreft het de “ingeschreven werklozen”, dit is het geheel van de werklozen die als werkzoekende zijn ingeschreven bij de VDAB, de BGDA en de FOREM, d.w.z. de uitkeringsgerechtigde volledig werklozen, de andere verplicht ingeschreven werkloze werkzoekenden en de vrijwillige ingeschreven werkloze werkzoekenden.

Sinds november 1998 worden er geen “niet voor seizoensinvloeden gecorrigeerde” werkloosheidscijfers meer geleverd door EUROSTAT.

**Voor seizoensinvloeden gecorrigeerde** cijfers worden dus opgenomen **vanaf januari 1998** om de eenvormigheid van de methode voor heel het jaar te verzekeren.

De aldus opgestelde cijfers stemmen overeen met de criteria van het IAB.

---

<sup>1</sup> Voor meer informatie, zie “ Enquête naar de arbeidskrachten 2001 “( NIS, 2002 )

---

# Werkloosheid

## Werkloosheidscijfers in de Europese Unie

Landen	Geslacht	2003		2002	
		October	November	October	November
België (1)	<b>Totaal</b>	<b>8,1</b>	<b>8,1</b>	<b>7,4</b>	<b>7,5</b>
	Mannen	7,4	7,5	6,7	6,9
	Vrouwen	9,0	9,0	8,3	8,4
Denemarken	<b>Totaal</b>	<b>6,0</b>	..	<b>4,8</b>	<b>4,9</b>
	Mannen	5,6	..	4,7	4,8
	Vrouwen	6,4	..	5,0	5,1
Duitsland	<b>Totaal</b>	<b>9,3</b>	<b>9,3</b>	<b>8,8</b>	<b>8,9</b>
	Mannen	9,6	9,6	9,0	9,1
	Vrouwen	8,9	8,9	8,5	8,6
Griekenland	<b>Totaal</b>	..	..	<b>9,6</b>	<b>9,6</b>
	Mannen	..	..	6,2	6,2
	Vrouwen	..	..	14,5	14,5
Spanje	<b>Totaal</b>	<b>11,2</b>	<b>11,3</b>	<b>11,4</b>	<b>11,5</b>
	Mannen	8,2	8,2	8,2	8,2
	Vrouwen	15,7	15,7	16,3	16,4
Frankrijk	<b>Totaal</b>	<b>9,5</b>	<b>9,5</b>	<b>9,0</b>	<b>9,0</b>
	Mannen	8,5	8,5	7,9	7,9
	Vrouwen	10,7	10,7	10,2	10,2
Ierland	<b>Totaal</b>	<b>4,6</b>	<b>4,6</b>	<b>4,4</b>	<b>4,4</b>
	Mannen	4,9	4,8	4,7	4,7
	Vrouwen	4,2	4,2	4,0	4,0
Italië	<b>Totaal</b>	<b>8,4</b>	..	<b>8,9</b>	<b>8,9</b>
	Mannen	6,6	..	7,0	7,0
	Vrouwen	11,2	..	11,9	11,9
Luxemburg	<b>Totaal</b>	<b>3,9</b>	<b>3,9</b>	<b>3,0</b>	<b>3,1</b>
	Mannen	2,8	2,9	2,2	2,3
	Vrouwen	5,4	5,4	4,2	4,3
Nederland	<b>Totaal</b>	<b>4,0</b>	..	<b>2,9</b>	<b>3,0</b>
	Mannen	4,0	..	2,8	2,9
	Vrouwen	4,0	..	3,0	3,1
Oostenrijk	<b>Totaal</b>	<b>4,5</b>	<b>4,5</b>	<b>4,3</b>	<b>4,3</b>
	Mannen	4,3	4,3	4,2	4,1
	Vrouwen	4,7	4,7	4,5	4,5
Portugal	<b>Totaal</b>	<b>6,9</b>	<b>6,9</b>	<b>5,8</b>	<b>6,0</b>
	Mannen	6,0	6,0	4,8	4,9
	Vrouwen	8,0	8,0	7,1	7,3
Finland	<b>Totaal</b>	<b>8,9</b>	<b>8,9</b>	<b>9,0</b>	<b>9,0</b>
	Mannen	8,9	8,9	9,1	9,1
	Vrouwen	8,9	8,8	8,9	8,9
Zweden	<b>Totaal</b>	<b>5,9</b>	<b>6,0</b>	<b>5,0</b>	<b>5,1</b>
	Mannen	6,2	6,5	5,5	5,4
	Vrouwen	5,6	5,4	4,5	4,6
Verenigd - Koninkrijk	<b>Totaal</b>	..	..	<b>5,1</b>	<b>5,1</b>
	Mannen	..	..	5,6	5,5
	Vrouwen	..	..	4,5	4,6
<b>Eur. 15</b>	<b>Totaal</b>	<b>8,0</b>	<b>8,0</b>	<b>7,8</b>	<b>7,8</b>
	<b>Mannen</b>	<b>7,3</b>	<b>7,3</b>	<b>7,0</b>	<b>7,1</b>
	<b>Vrouwen</b>	<b>8,9</b>	<b>7,9</b>	<b>8,8</b>	<b>8,8</b>

.. = Geen gegevens beschikbaar

(1) Reeks herzien door Eurostat op basis van de resultaten van het tweede trimester 2002 van de "doorlopende enquête naar de arbeidskrachten"

# Werkloosheid

## Werkloosheidscijfers in de Europese Unie - vervolg en einde

Landen	Geslacht	2003		2002	
		October	November	October	November
Cyprus	<b>Totaal</b>	<b>4,5</b>	<b>4,5</b>	<b>3,9</b>	<b>4,0</b>
	Mannen	4,1	4,1	3,2	3,3
	Vrouwen	5,1	5,1	4,7	4,7
Tsjechië	<b>Totaal</b>	<b>7,6</b>	..	<b>7,3</b>	<b>7,3</b>
	Mannen	5,7	..	5,9	5,9
	Vrouwen	10,0	..	9,1	9,2
Estland	<b>Totaal</b>	<b>9,8</b>	<b>9,7</b>	<b>9,6</b>	<b>9,8</b>
	Mannen	9,8	9,7	10,1	10,2
	Vrouwen	9,9	9,7	9,1	9,4
Hongarije	<b>Totaal</b>	<b>5,8</b>	<b>5,8</b>	<b>5,7</b>	<b>5,7</b>
	Mannen	6,0	6,0	6,0	6,1
	Vrouwen	5,5	5,6	5,2	5,3
Letland	<b>Totaal</b>	<b>10,4</b>	<b>10,4</b>	<b>11,9</b>	<b>11,6</b>
	Mannen	10,2	10,2	12,5	12,1
	Vrouwen	10,6	10,7	11,3	11,2
Litouwen	<b>Totaal</b>	<b>12,2</b>	<b>12,2</b>	<b>13,4</b>	<b>13,4</b>
	Mannen	11,4	11,3	13,3	13,2
	Vrouwen	13,0	13,0	13,6	13,6
Malta	<b>Totaal</b>	<b>8,1</b>	..	<b>7,5</b>	<b>7,6</b>
	Mannen	6,7	..	6,4	6,5
	Vrouwen	11,1	..	10,1	9,9
Polen	<b>Totaal</b>	<b>19,1</b>	<b>19,1</b>	<b>19,8</b>	<b>19,8</b>
	Mannen	18,5	18,5	19,3	19,2
	Vrouwen	19,9	19,8	20,5	20,5
Slowakije	<b>Totaal</b>	<b>16,6</b>	<b>16,5</b>	<b>18,5</b>	<b>18,4</b>
	Mannen	16,3	16,2	18,3	18,3
	Vrouwen	16,9	16,8	18,7	18,6
Slovenië	<b>Totaal</b>	<b>6,6</b>	<b>6,5</b>	<b>6,4</b>	<b>6,4</b>
	Mannen	6,1	6,0	6,0	6,1
	Vrouwen	7,2	7,1	6,8	6,8
<hr/>					
U.S.A	<b>Totaal</b>	<b>6,0</b>	<b>5,9</b>	<b>5,8</b>	<b>5,9</b>
	Mannen	6,2	6,3	5,9	6,2
	Vrouwen	5,7	5,5	5,7	5,6
Japan	<b>Totaal</b>	<b>5,2</b>	<b>5,2</b>	<b>5,5</b>	<b>5,3</b>
	Mannen	5,4	5,3	5,9	5,6
	Vrouwen	4,9	5,0	5,1	4,9



**Economie en financiën**  
*Conjunctuurindicatoren*





## Kalender voor het uitbrengen van de NIS-indicatoren

De indicatoren zijn beschikbaar op de aangeduide dag om 0 uur op onze website <http://statbel.fgov.be>

Beschikbaar vanaf	Indicator	Referentieperiode	Frequentie
<b>JANUARI 2004</b>			
22	Afzetprijnsindexen	december 2003	maandelijks
29	Bouwvergunningen	november 2003	maandelijks
29	Omzetindexen (PRODCOM)	november 2003	maandelijks
29	Consumptieprijnsindexen (*)	januari 2004	maandelijks
29	Omzetindexen (BTW)	november 2003	maandelijks
29	Investeringsindexen (BTW)	november 2003	maandelijks
<b>FEBRUARI 2004</b>			
5	Werknemersindexen	november 2003	maandelijks
5	Indexen van gewerkte uren	november 2003	maandelijks
5	Statistiek van toerisme en hotelwezen	september 2003	maandelijks
12	Productie-indexen	december 2003	maandelijks
12	Faillissementen	januari 2004	maandelijks
19	Indexen van de nieuwe orders	december 2003	maandelijks
26	Bouwvergunningen	december 2003	maandelijks
26	Omzetindexen (PRODCOM)	december 2003	maandelijks
26	Afzetprijnsindexen	januari 2004	maandelijks
26	Omzetindexen (BTW)	december 2003	maandelijks
26	Investeringsindexen (BTW)	december 2003	maandelijks
26	Consumptieprijnsindexen (*)	februari 2004	maandelijks
<b>MAART 2004</b>			
4	Werknemersindexen	december 2003	maandelijks
4	Indexen van gewerkte uren	december 2003	maandelijks
4	Indexen van de loonmassa	4de kwartaal 2003	driemaandelijks

(\*) Beschikbaar om 12u, na de vergadering van de Indexcommissie.

Deze kalender kan op aanvraag ook afzonderlijk verkregen worden.

(Tel. 02/548.68.63 - 63.66 - Fax. 02/548.63.67)

## Conjunctuurindicatoren - persbericht

---

**November 2003\* : productie industrie - 0,4%, bouw - 2,7%**

### **Trendomslag naar omhoog in het vooruitzicht?**

De **seizoensgezuiverde productie** van de industrie zonder de bouwnijverheid in België is gedaald met 0,4%; in de bouwnijverheid daalde ze met 2,7%.

De **trend** van de laatste drie maanden vertoont in vergelijking met de drie maanden daarvoor een status quo (-0,2%) voor het hele land. Op gewestelijk niveau is er een stijging van de productie met 0,4% in Vlaanderen, in Wallonië daalde de productie met 2,0%.

Een uitsplitsing naargelang het type van producten geeft +0,5% voor de intermediaire goederen, -0,5% voor de investeringsgoederen, -2,4% voor de duurzame consumptiegoederen en -0,5% voor de niet-duurzame consumptiegoederen. De bouwnijverheid, anderzijds, daalde met 1,7%.

De dalende trend van de productie lijkt in de laatste maanden wat af te vlakken. De trendomslag naar boven van de nieuwe orders en van andere vooruitlopende indicatoren laat verhopen dat ook de productie weldra terug zal toenemen.

Volgende persbericht : **12/02/2004**

\*

\* \*

### ***Bronvermelding is verplicht.***

**Op de volgende bladzijden vindt U de bijhorende tabellen en grafieken.**

Meer informatie over de conjunctuur !

⇒ Bekijk ook, voor een totaalbeeld van de Belgische en Europese conjunctuur, de viertalige conjunctuurportalsite van het NIS op het internet :

**<http://statbel.fgov.be/indicators>**

⇒ Alle methodologische toelichtingen bij de cijfers kunt U bij de Eenheid Conjunctuur vragen.

⇒ Het is mogelijk om gegevens over de productie meer uitgesplitst (per subsector, per gewest) of verder bewerkt (vb. seizoengezuiverd) toegestuurd te krijgen, eenmalig of maandelijks (per abonnement).

⇒ Naast de productie-indexen beschikken we over vele andere conjunctuurgegevens : werknemers, nieuwe orders, loonmassa, gewerkte uren, omzet, materiaalkosten, afzetprijzen, bouwvergunningen, .....

\* (% stijging van de laatste drie maanden, tot en met November 2003, tegenover voorgaande driemaandsperiode, seizoensgezuiverde waarden)

---

# Conjunctuurindicatoren - persbericht

## Productie

**Bruto-indexen (2000=100)**  
Volume-indexen van de industriële productie

	Jan	Feb	Maart	April	Mei	Juni	Juli	Aug	Sept	Okt	Nov	Dec	Jaar
<b>Totale industrie (zonder bouwnijverheid)</b>													
<b>2002</b>	97,6	96,9	105,6	102,8	101,7	104,2	92,7	91,9	106,5	112,3	102,8	96,5	<b>101,0</b>
<b>2003</b>	99,1	97,4	103,4	101,3	97,6	101,2	91,8	87,6	105,6	108,5	101,0		
<b>Bouwnijverheid</b>													
<b>2002</b>	89,6	92,8	107,6	104,6	103,0	106,9	56,3	93,4	109,1	113,8	97,4	72,5	<b>95,6</b>
<b>2003</b>	83,4	89,8	106,5	101,0	94,8	105,7	59,1	87,7	112,6	112,0	88,7		
<b>Totale industrie (zonder bouwnijverheid)</b>													
<b>2002</b>	97,9	97,5	108,1	103,7	106,4	107,3	90,8	94,4	107,4	110,4	108,1	99,0	<b>102,6</b>
<b>2003</b>	99,4	98,0	105,9	102,3	102,3	104,3	92,1	92,2	104,3	106,6	101,0		
<b>Bouwnijverheid</b>													
<b>2002</b>	90,2	92,8	112,4	106,4	111,9	112,9	52,7	98,2	110,9	110,2	107,5	77,3	<b>98,6</b>
<b>2003</b>	84,0	89,8	111,2	102,8	103,7	111,7	59,7	96,7	110,2	108,4	98,8		

**Indexen per werkdag**  
Rekening houdend met de ongelijke duur en samenstelling van de maanden

**Trend**  
Totale industrie; na uitschakeling van seizoen- en toevallige schommelingen

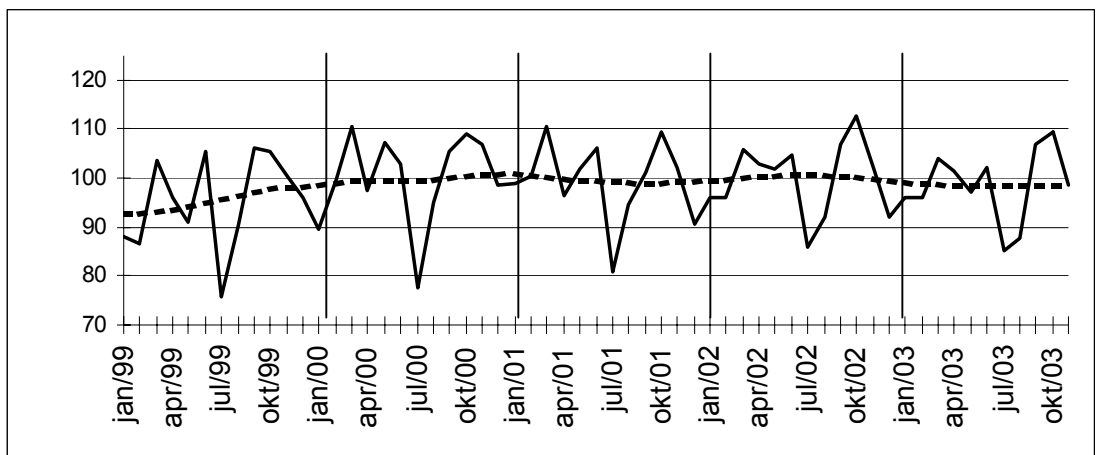

Bruto-indexen:

Trend :

**Evolutie van de trend**

Vergelijking van de laatste drie maanden met de drie voorgaande maanden

↗↗ > 2.5%  
↗ 0.5% tot 2.5%  
→ -0.5% tot 0.5%  
↘ -2.5% tot -0.5%  
↘↘ < -2.5%

Bedrijfstakken / Hoofdindustriegroepen	België	Vlaanderen	Wallonië	Brussel
Totale industrie	↗	↗	↗	↗↗
Totale industrie (zonder bouwnijverheid)	↗	↗	↗	↗↗
Intermediaire goederen	↗	↗↗	↗	↗↗
Investeringsgoederen	↗	↗	↗	↗
Duurzame consumptiegoederen	↗	↗	↗	↗↗
Niet-duurzame consumptiegoederen	↗	↗	↗	↗↗
Winning van delfstoffen	↗	↗↗	↗	
Voedings- en genotmiddelen	↗	↗↗	↗	↗
Textiel en kleding	↗↗	↗↗	↗↗	↗↗
Papier en karton; uitgeverijen en drukkerijen	↗	↗	↗	↗
Chemische, rubber- en kunststofnijverheid	↗	↗↗	↗↗	↗
Metaalverwerking	↗	↗	↗	↗↗
Cokes, geraffineerde aardolieproducten en splijt- en kweekstoffen	↗	↗	↗	
Niet-metaalhoudende minerale producten	↗	↗	↗	↗
Metallurgie	↗	↗↗	↗↗	
Meubels	↗↗	↗↗	↗↗	
Elektriciteit	↗	↗↗	↗	↗
Bouwnijverheid	↗	↗	↗	↗

**November 2003\* : nieuwe orders industrie + 3,2%, bouw - 5,7%**

### **Industrie lijkt aan beterhand, bouw blijft dalen**

De seizoengezuiverde **nieuwe orders** van industrie met productie op basis van orders zijn in België gestegen met 3,2% ; in de bouwnijverheid daalden ze met 5,7%.

De **trend** van de laatste drie maanden vertoont, in vergelijking met de drie maanden daarvoor, een status quo (-0,1%) voor het hele land. Op gewestelijk niveau is er een stijging van de nieuwe orders met 0,5% in Vlaanderen, in Wallonië daalden ze met 2,7%. Wat de belangrijkste sectoren betreft, bedragen de trendveranderingen -1,3% voor de chemische nijverheid, +3,7% voor de metaalverwerking en -4,2% voor de bouwnijverheid.

In de industrie lijkt de trend van de nieuwe orders naar boven omgeslagen. Bovendien nemen de bestellingen opnieuw toe in steeds meer sectoren: metallurgie (+ 1,2%), papier en karton (+ 1,6%) en metaalverwerking (+ 3,7%). In de bouw echter blijft de trend voorlopig dalend.

Volgende persbericht op : **19/02/2004**

\*

\* \*

### ***Bronvermelding is verplicht.***

**Op de volgende bladzijde vindt U de bijhorende tabellen en grafieken.**

Meer informatie over de conjunctuur !

⇒ Bekijk ook, voor een totaalbeeld van de Belgische en Europese conjunctuur, de viertalige conjunctuurportalsite van het NIS op het internet :

**<http://statbel.fgov.be/indicators>**

⇒ Alle methodologische toelichtingen bij de cijfers kunt U bij de Eenheid Conjunctuur vragen.

⇒ Het is mogelijk om gegevens over de nieuwe orders meer uitgesplitst (per subsector, per gewest) of verder bewerkt (vb. seizoengezuiverd) toegestuurd te krijgen, eenmalig of maandelijks (per abonnement).

⇒ Naast de indexen van de nieuwe orders beschikken we over vele andere conjunctuurgegevens : werknemers, productie-indexen, loonmassa, gewerkte uren, afzetprijs, materiaalkosten, omzet, bouwvergunningen, ...

**\* (% stijging van de laatste drie maanden, tot en met November 2003, tegenover voorgaande driemaandsperiode, seizoensgezuiverde waarden)**

---

# Conjunctuurindicatoren – Persbericht

## Nieuwe orders

**Bruto-indexen  
(2000=100)**  
Volume-indexen  
van de nieuwe  
orders

	Jan	Feb	Maart	April	Mei	Juni	Juli	Aug	Sept	Okt	Nov	Dec	Jaar
<b>Industrie met productie op basis van orders</b>													
2002	85,81	85,97	95,66	90,85	88,81	88,94	79,96	76,31	90,97	97,56	85,96	79,24	87,2
2003	86,85	83,92	91,02	87,09	82,56	87,26	76,24	69,69	90,04	93,22	85,54		
<b>Bouwnijverheid</b>													
2002	87,16	72,08	89,76	84,21	97,43	99,23	68,13	88,11	89,90	94,51	105,17	94,42	89,2
2003	89,94	76,99	97,92	87,01	84,53	84,71	73,44	78,94	80,18	93,31	82,40		
<b>Industrie met productie op basis van orders</b>													
2002	85,96	87,42	89,21	88,53	86,31	87,78	86,88	86,79	87,82	88,36	86,85	84,42	87,2
2003	87,00	85,37	84,57	84,77	81,83	84,33	83,16	81,95	85,11	84,03	88,20		
<b>Bouwnijverheid</b>													
2002	91,06	81,54	85,82	83,65	95,52	91,54	87,78	88,56	85,13	86,13	103,05	91,42	89,3
2003	93,84	86,46	93,98	86,46	82,62	77,03	94,89	81,21	73,61	84,93	80,27		

**Seizoen-  
gezuiverde  
indexen**  
Na uitschakeling  
van seizoen-  
schommelingen

**Trend**  
Na uitschakeling  
van seizoen- en  
toevallige  
schommelingen

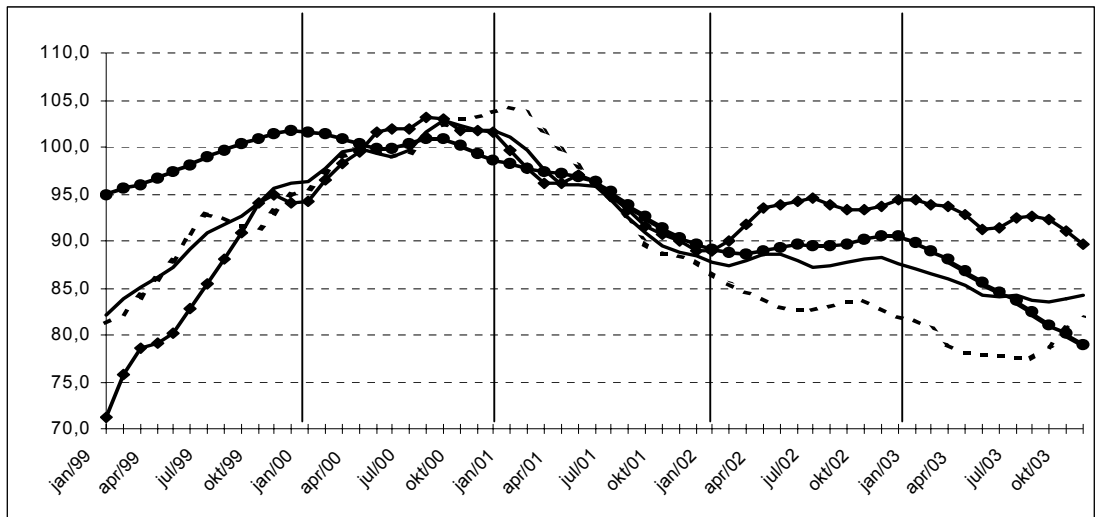

Industrie en  
bouwnijverheid :  
—————  
Metaalverwerking :  
- - - - -  
Chemische  
nijverheid :  
◆ —◆  
Bouwnijverheid :  
● —●

**Evolutie van de  
trend**  
Vergelijking van de  
laatste drie  
maanden met de  
drie voorgaande  
maanden

↗↗ > 2,5%  
↗ 0,5% tot 2,5%  
→ -0,5% tot 0,5%  
↘ -2,5% tot -0,5%  
↘↘ < -2,5%

Bedrijfstakken	België	Vlaanderen	Wallonië	Brussel
Industrie en bouw met productie op basis van orders	→	↗	↘↘	↘↘
Industrie met productie op basis van orders	↗↗	↗↘	↘	↗↘
Textiel en kleding	→	↘↘	↘	→
Textiel	→	↘↘	↘↘	↘↘
Kleding en bont	↗	↘↘	↗↗	↗
Papier en karton	↗	↗	↗	↗
Chemische nijverheid	↘	→	↘	
Metallurgie	↗	↘	↗↗	
Metaalverwerking	↗↗	↗↗	↘	↗↗
Producten van metaal	↘	↘	↘↘	→
Machines, apparaten en werktuigen	↘	↘	↘	↘↘
Elektrische en elektronische apparaten en instrumenten	↗	↘	↗↗	↘
Transportmiddelen	↗↗	↗↗	↘↘	
Bouwnijverheid	↘↘	↘↘	↘↘	↘

**Oktober 2003\* : werknemers industrie - 1,1%, bouw - 0,6%**

### **Trend blijft nog dalend**

Het **aantal werknemers** in de industrie zonder de bouwnijverheid is in België gedaald met 1,1%; in de bouwnijverheid daalde het aantal met 0,6%.

De **trend** van de laatste drie maanden in de industrie toont in vergelijking met de drie maanden daarvoor een daling voor het hele land (-1,1%). Op gewestelijk niveau is er een daling van het werknemersaantal met 0,8% in Vlaanderen, in Wallonië daalde het met 1,0%. Een uitsplitsing naar het niveau van de belangrijke sectoren geeft -0,4% voor de chemische industrie en -1,4% voor de metaalverwerking. In de bouw daalde het aantal werknemers met 0,7%.

Volgende persbericht : **05/02/2004**

\*  
\* \*

*Bronvermelding is verplicht.*

**Op de volgende bladzijde vindt U de bijhorende tabellen en grafieken.**

Meer informatie over de conjunctuur !

⇒ Bekijk ook, voor een totaalbeeld van de Belgische en Europese conjunctuur, de viertalige conjunctuurportalsite van het NIS op het internet :

**<http://statbel.fgov.be/indicators>**

⇒ Alle methodologische toelichtingen bij de cijfers kunt U bij de Eenheid Conjunctuur.

⇒ Het is mogelijk om gegevens over de werknemers meer uitgesplitst (per subsector, per gewest) of verder bewerkt (vb. seizoengezuiverd) toegestuurd te krijgen, eenmalig of maandelijks (per abonnement).

⇒ Naast de indexen van de werknemers, beschikken we over vele andere conjunctuurgegevens : productie-indexen, nieuwe orders, loonmassa, gewerkte uren, bouwvergunningen, bouwkosten, omzet, afzetprijzen, ...

*\* (% stijging van de laatste drie maanden, tot en met Oktober 2003, tegenover voorgaande driemaandsperiode, seizoensgezuiverde waarden)*

---

# Conjunctuurindicatoren – Persbericht

## Werknemers

### Bruto-indexen

(2000=100)

Aantal werknemers  
onderworpen aan  
RSZ

	Jan	Feb	Maart	April	Mei	Juni	Juli	Aug	Sept	Okt	Nov	Dec	Jaar
<b>Totale industrie (zonder bouwnijverheid)</b>													
2002	97,4	97,1	96,9	96,6	96,5	96,2	96,1	96,1	96,3	96,3	96,0	95,2	96,4
2003	93,7	93,5	92,9	92,7	93,0	92,7	92,1	92,3	92,0	92,1			
<b>Bouwnijverheid</b>													
2002	99,4	99,4	99,2	99,8	99,8	100,1	99,8	100,7	101,1	100,8	100,2	99,2	100,0
2003	96,6	96,3	97,3	97,3	97,4	97,5	96,8	97,4	97,7	97,6			
<b>Totale industrie (zonder bouwnijverheid)</b>													
2002	97,9	97,5	97,2	96,9	96,6	96,3	96,0	95,8	95,8	95,6	95,4	94,9	96,3
2003	94,2	93,9	93,2	93,0	93,1	92,7	92,1	91,9	91,5	91,5			
<b>Bouwnijverheid</b>													
2002	100,9	100,8	100,3	100,5	100,3	100,1	99,9	99,7	99,5	99,2	98,9	98,7	99,9
2003	98,4	98,1	98,1	97,8	97,5	97,5	97,3	97,0	96,8	96,6			

### Seizoen-gezuiverde indexen

Na uitschakeling  
van seizoen-  
schommelingen

### Trend

Totale industrie; na  
uitschakeling van  
seizoen- en  
toevallige  
schommelingen

Bruto-indexen:

Trend :

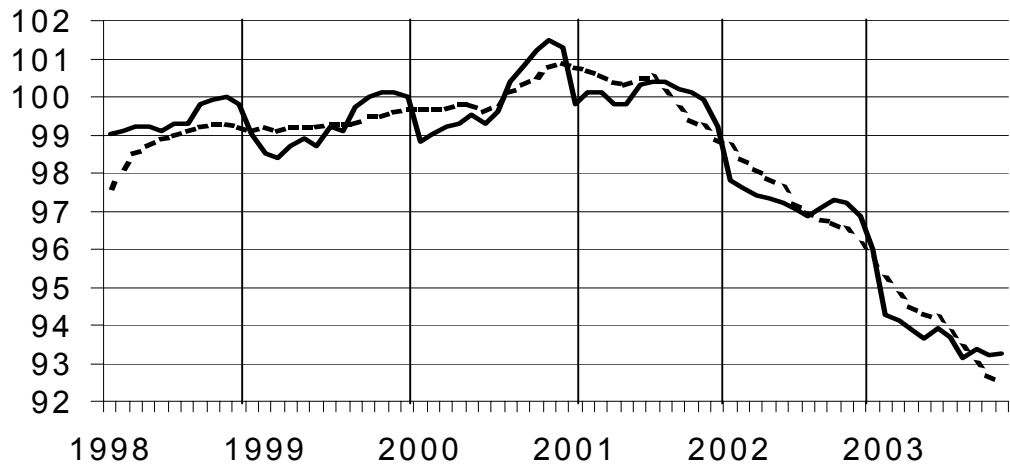

### Vergelijking van de trend van de laatste drie maanden met de drie voorgaande maanden

↗ ↘ > 1.5%  
↗ ↘ 0.2% tot 1.5%  
→ -0.2% tot 0.2%  
↘ ↗ -1.5% tot -0.2%  
↘ ↗ < -1.5%

BE : België  
VL : Vlaanderen  
WA : Wallonië  
BR : Brussel

### Bedrijfstakken / Hoofdindustriegroepen

	BE	VL	WA	BR
Totale industrie	↘	↘	↘	↘↘
Totale industrie (zonder bouwnijverheid)	↘	↘	↘	↘↘
Intermediaire goederen	↘	↘	↘	↘↘
Investeringsgoederen	↘	↘	↘	↘↘
Duurzame consumptiegoederen	↘↘	↘↘	↘↘	↘↘
Niet-duurzame consumptiegoederen	→	↘	↘	→
Winning van delfstoffen	↘↘	↘↘	↘↘	↘↘
Voedings- en genotmiddelen	↘	↘	↘↘	↘↘
Textiel en kleding	↘↘	↘	↘↘	↘↘
Papier en karton; uitgeverijen en drukkerijen	↘	↘	↘↘	→
Chemische, rubber- en kunststofnijverheid	↘	↘	→	↘↘
Metaalverwerking	↘	↘	↘	↘
Cokes, geraffineerde aardolieproducten en splijt- en kweekstoffen	→	↘	↘	→
Niet-metaalhoudende minerale producten	↘	↘	↘	→
Metallurgie	→	↘	↘	→
Meubels	↘	↘	↘↘	↘
Elektriciteit	↘↘	↘↘	↘↘	↘↘
Bouwnijverheid	↘	↘	↘	↘

## Conjunctuurindicatoren – Persbericht

---

### **Oktober 2003\* : gewerkte uren industrie - 3,7%, bouw - 3,3%**

Het seizoengezuiverde **aantal gewerkte uren** in de industrie zonder de bouwnijverheid is in België gedaald met 3,7% ; in de bouwnijverheid daalde het aantal met 3,3%.

De **trend** van de laatste drie maanden in de industrie toont in vergelijking met de drie maanden daarvoor een daling voor het Rijk (-0,9%). Op gewestelijk niveau is er een daling van de gewerkte uren met 1,7% in Vlaanderen, in Wallonië daalde het aantal gewerkte uren met 1,7%. Een uitsplitsing naar het niveau van de belangrijkste sectoren geeft -0,7% voor de chemische industrie en -1,2% voor de metaalverwerking. In de bouw daalde het aantal gewerkte uren met 1,1%.

Volgende persbericht : **05/02/2004**

\*  
\* \*

*Bronvermelding is verplicht.*

**Op de volgende bladzijde vindt U de bijhorende tabellen en grafieken.**

Meer informatie over de conjunctuur !

⇒ Bekijk ook, voor een totaalbeeld van de Belgische en Europese conjunctuur, de viertalige conjunctuurportalsite van het NIS op het internet :

**<http://statbel.fgov.be/indicators>**

⇒ Alle methodologische toelichtingen bij de cijfers kunt U bij de Eenheid Conjunctuur.

⇒ Het is mogelijk om gegevens over de gewerkte uren meer uitgesplitst (per subsector, per gewest) of verder bewerkt (vb. seizoengezuiverd) toegestuurd te krijgen, eenmalig of maandelijks (per abonnement).

⇒ Naast de indexen van de gewerkte uren, beschikken we over vele andere conjunctuurgegevens : productie-indexen, nieuwe orders, loonmassa, werknemers, omzet, bouwvergunningen, afzetprijzen, bouwkosten...

\* (% stijging van de laatste drie maanden, tot en met Oktober 2003, tegenover voorgaande driemaandsperiode, seizoensgezuiverde waarden)

---



# Conjunctuurindicatoren – Persbericht

## Gewerkte uren

	Jan	Feb	Maart	April	Mei	Juni	Juli	Aug	Sept	Okt	Nov	Dec	Jaar
<b>Bruto-indexen (2000=100)</b>													
Uren gewerkt door de werknemers (arbeiders en bedienden)													
<b>Totale industrie (zonder bouwnijverheid)</b>													
2002	104,0	97,6	102,5	100,0	95,0	97,5	78,5	80,9	100,6	109,0	94,1	81,4	<b>95,1</b>
2003	99,9	94,8	97,4	95,9	90,5	92,2	75,3	74,2	95,0	99,6			
<b>Bouwnijverheid</b>													
2002	90,5	93,8	108,2	105,0	103,5	107,6	57,3	94,1	112,4	115,1	100,4	72,4	<b>96,7</b>
2003	84,2	90,8	107,8	102,2	95,8	107,0	59,1	88,8	114,4	113,1			
<b>Indexen per werkdag</b>													
Rekening houdend met de ongelijke duur en samenstelling van de maanden													
<b>Totale industrie (zonder bouwnijverheid)</b>													
2002	103,4	98,1	107,0	98,8	98,0	102,2	75,5	83,1	103,7	105,0	96,4	84,6	<b>96,3</b>
2003	99,1	95,3	101,6	94,4	95,6	96,3	72,4	80,5	94,3	97,1			
<b>Bouwnijverheid</b>													
2002	88,4	92,8	113,6	104,3	107,5	113,6	53,8	96,8	116,3	110,3	103,8	78,2	<b>98,3</b>
2003	83,2	89,8	113,3	100,4	102,3	112,1	55,4	95,5	112,7	109,0			

**Trend**  
Totale industrie; na uitschakeling van seizoen- en toevallige schommelingen

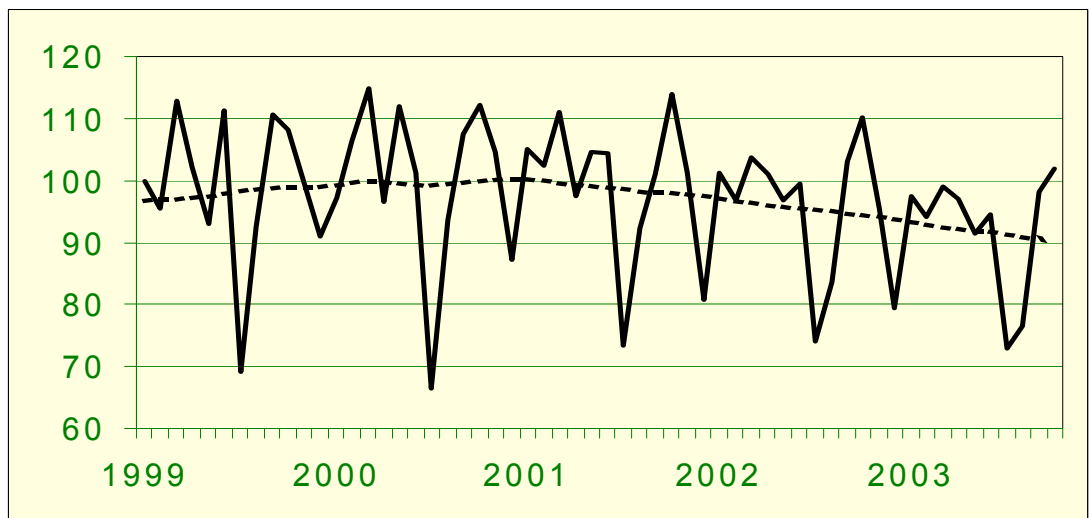

Bruto-indexen:  
—————  
Trend :  
.....

**Vergelijking van de trend van de laatste drie maanden met de drie voorgaande maanden**

↗↗ > 2.5%  
↗ 0.5% tot 2.5%  
→ -0.5% tot 0.5%  
↘ -2.5% tot -0.5%  
↘↘ < -2.5%

BE : België  
VL : Vlaanderen  
WA : Wallonië  
BR : Brussel

Bedrijfstakken / Hoofdindustriegroepen	BE	VL	WA	BR
Totale industrie	↘	↘	↘	↘↘
Totale industrie (zonder bouwnijverheid)	↘	↘	↘	↘↘
Intermediaire goederen en energie	↘↘	↘	↘↘	↘↘
Investeringsgoederen	→	↘	↘	→
Duurzame consumptiegoederen	↘	→	↘	↘↘
Niet-duurzame consumptiegoederen	↘	→	↘↘	↘
Winning van delfstoffen	↘↘	↘↘	↘↘	
Voedings- en genotmiddelen	→	↘	↘	↘↘
Textiel en kleding	↘	↘	↘↘	→
Papier en karton; uitgeverijen en drukkerijen	↘	↘	↘	↘↘
Chemische, rubber- en kunststofnijverheid	↘	→	↘	↘↘
Metaalverwerking	↘	↘	↘	↘
Cokes, geraffineerde aardolieproducten en splijt- en kweekstoffen	↘	↘↘	↘	
Niet-metaalhoudende minerale producten	→	→	↘	→
Metallurgie	↘	↘	→	↘
Meubels	↘	→	↘	
Elektriciteit	→	→	↘	↘
Bouwnijverheid	↘	→	→	↘

## Conjunctuurindicatoren – Bouwvergunningen

---

### **Oktober 2003\*: Bouwvergunningen nieuwe woningen +4,2%**

De seizoengezuiverde index van het aantal afgeleverde bouwvergunningen voor **nieuwe woningen voor privé-gezinnen** is gestegen met 4,2%. Een uitsplitsing naargelang het woningtype geeft een stijging van 15,3% voor de **eengezinswoningen** en een stijging van 5,4% voor de **appartementen**. Het vergunde volume van **niet-residentiële nieuwbouw** daalt met 0,5%.

Voor de **renovatie van woongebouwen** noteert men een toename van de afgeleverde vergunningen met 1,6%.

De evolutie van de **trend** van de laatste drie maanden in vergelijking met de drie maanden daarvoor bedraagt +2,6% voor **nieuwe woningen voor privé-gezinnen** (**eengezinswoningen** +9,1% en **appartementen** +3,9%) en -3,2% voor het volume van **niet-residentiële nieuwbouw**; voor de **renovatie van woongebouwen** is de trendverandering +2,1%.

Volgende persbericht : **29/01/2004**

Op de volgende bladzijde vindt U de bijhorende tabellen en grafieken.

\*  
\* \*

*Bronvermelding is verplicht.*

Meer informatie over de conjunctuur !

⇒ Bekijk ook, voor een totaalbeeld van de Belgische en Europese conjunctuur, de viertalige conjunctuurportalsite van het NIS op het internet :

**<http://statbel.fgov.be/indicators>**

⇒ Alle methodologische toelichtingen bij de cijfers kunt U bij de Eenheid Conjunctuur vragen.

⇒ Het is mogelijk om gegevens over de bouwvergunningen meer uitgesplitst (per subsector, per gewest) of verder bewerkt (vb. seizoengezuiverd) toegestuurd te krijgen, eenmalig of maandelijks (per abonnement).

⇒ Naast de indexen van de bouwvergunningen, beschikken we over vele andere conjunctuurgegevens : productie-indexen, nieuwe orders, loonmassa, werknemers, gewerkte uren, omzet, afzetprijzen, materiaalkosten, ...

\* (% stijging van de laatste drie maanden, tot en met oktober 2003, tegenover voorgaande driemaandsperiode, seizoensgezuiverde waarden)

---

# Conjunctuurindicatoren – Bouwvergunningen

## Bouwvergunningen

Bruto-indexen (2000=100) Bouwvergunningen	Jan	Feb	Maart	April	Mei	Juni	Juli	Aug	Sept	Okt	Nov	Dec	Jaar
	<b>Woongebouwen (aantal nieuwe gebouwen)</b>												
2002	82,1	92,8	92,0	100,0	92,4	98,5	101,8	85,3	91,7	84,9	70,0	84,0	<b>89,6</b>
2003	86,3	84,1	102,8	104,3	96,2	103,7	104,3	88,7	120,0	100,1			
<b>Woongebouwen (aantal nieuwe woningen)</b>													
2002	78,0	105,3	93,3	109,1	94,2	100,4	114,9	103,6	102,1	93,9	84,6	97,8	<b>98,1</b>
2003	93,0	90,5	109,4	117,2	99,4	113,5	108,5	109,2	126,2	113,5			
<b>Woongebouwen (aantal gerenoveerde gebouwen)</b>													
2002	82,6	88,6	91,1	110,0	104,8	109,2	117,6	101,8	102,3	101,5	80,5	84,0	<b>97,8</b>
2003	87,6	95,3	112,6	119,5	121,8	127,2	124,9	114,8	124,2	105,9			
<b>Niet-woongebouwen (volume nieuwe gebouwen)</b>													
2002	65,9	76,3	57,4	72,1	84,9	77,8	96,3	62,9	78,6	83,0	66,0	55,9	<b>73,1</b>
2003	45,7	69,2	56,6	54,1	49,0	77,5	57,0	39,1	92,1	68,3			

**Trend**  
Na uitschakeling  
van seizoen- en  
toevallige  
schommelingen

Volume niet-  
woongebouwen :  
—  
Aantal woningen:  
◆

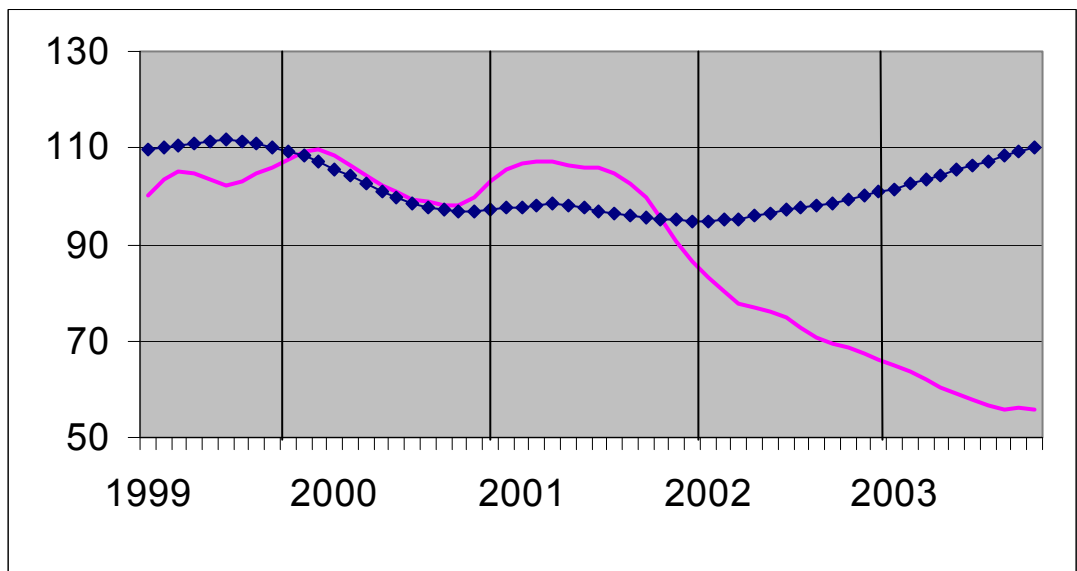

**Vergelijking van  
de trend van de  
laatste drie  
maanden met de  
drie voorgaande  
maanden**

↗↗ > 5%  
↗ 1% tot 5%  
→ -1% tot 1%  
↘ -5% tot -1%  
↘↘ < -5%

BE : België  
VL : Vlaanderen  
WA : Wallonië  
BR : Brussel

Evolutie van de trend	BE	VL	WA	BR
Aantal nieuwe woningen	↗	↗	↘	→
Aantal nieuwe woongebouwen	↗↗	↗↗	↗	↘
Aantal nieuwe woongebouwen met één woning	↗↗	↗↗	↗	↘↘
Aantal nieuwe appartementen	↗	↗	↘↘	→
Nieuwe woongebouwen - Bewoonbare oppervlakte	↗	↗	→	→
Aantal nieuwe niet-woongebouwen	→	↘	↘	→
Nieuwe niet-woongebouwen - Volume	↘	↘↘	↘↘	↘↘
Aantal gerenoveerde woongebouwen	↗	↗	↗	↘
Aantal gerenoveerde niet-woongebouwen	→	↗	↘↘	↘↘

## 724 faillissementen in de maand december

In december 2003 telde het NIS 724 faillissementen: ten opzichte van december vorig jaar betekent dit een stijging met 12,6%. Dit brengt het totaal voor het jaar 2003 op 7565, een verhoging met 4,7% ten opzichte van 2002.

### December 2003:

Qua grootte van de gefailleerde bedrijven, gaat het deze maand in 84,9% van de gevallen om ondernemingen met minder dan vijf personeelsleden.

Van de gefailleerden waren 32% actief in de handelssector, 24% in de sector transport en andere diensten, 17% in de horeca en 12% in de bouw.

Volgens juridisch statuut zijn het de BVBA's die het hoogste aantal faillissementen laten optekenen (56%), gevolgd door de naamloze vennootschappen (20%), de zelfstandigen (16%) en de coöperatieven (5%).

		2002 2003												
		december	januari	februari	maart	april	mei	juni	juli	augustus	september	oktober	november	december
<b>Totaal</b>		643	608	651	691	627	634	703	475	337	803	722	590	724
<b>Activiteit</b>	Landbouw en visserij	5	14	12	6	8	8	10	10	3	10	5	7	17
	Industrie, energie en winning van delfstoffen	47	56	44	53	51	58	51	44	27	55	67	44	54
	Bouwnijverheid	87	73	107	93	90	94	88	44	40	119	84	84	85
	Handel	201	189	199	203	195	222	238	134	104	223	230	192	235
	Horeca	109	92	93	117	101	97	113	71	64	141	128	99	120
	Transport en andere diensten	163	139	161	196	147	127	183	153	87	225	177	142	176
	Niet gedefinieerde activiteit	31	45	35	23	35	28	20	19	12	30	31	22	37
<b>Regio</b>	Brussels Gewest	109	98	94	114	89	130	113	74	55	140	103	91	120
	Vlaams Gewest	341	326	374	364	349	300	384	304	196	443	414	325	388
	Waals Gewest	193	184	183	213	189	204	206	97	86	220	205	174	216
<b>Rechtsvorm</b>	1 pers.	122	116	138	117	129	110	141	76	60	150	149	117	119
	N.V.	106	124	116	135	103	112	117	80	71	135	135	113	144
	B.V.B.A.	352	323	356	385	347	375	392	285	190	448	403	316	406
	Coöp.	43	36	30	37	37	27	35	27	10	52	24	26	38
	Anderen	20	9	11	17	11	10	18	7	6	18	11	18	17

## Aantal faillissementen in enkele sectoren: voortschrijdend gemiddelde van de laatste 12 maanden

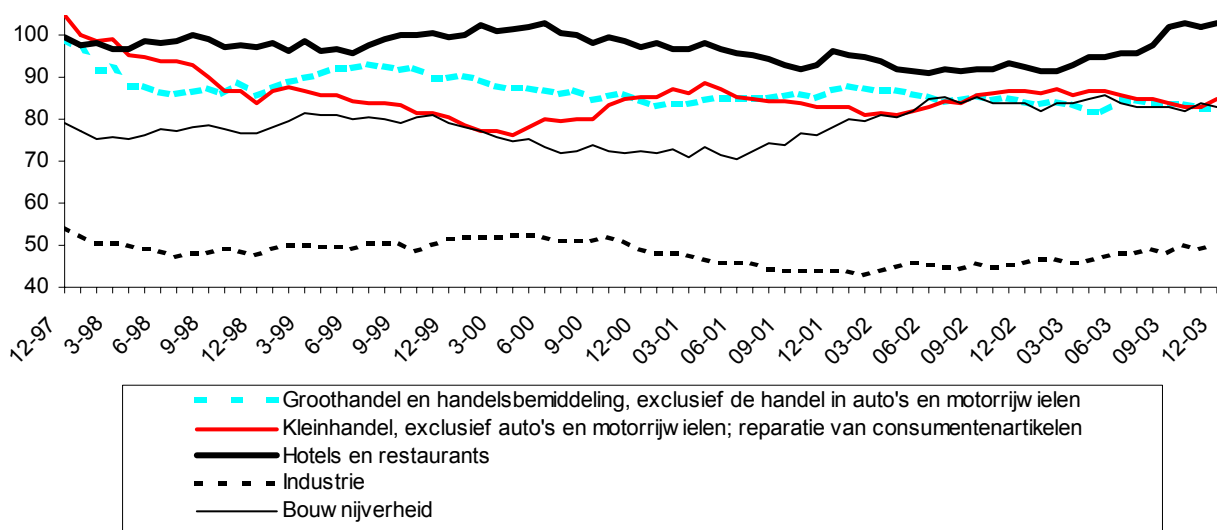

## Totaal aantal faillissementen: voortschrijdend gemiddelde van de laatste 12 maanden

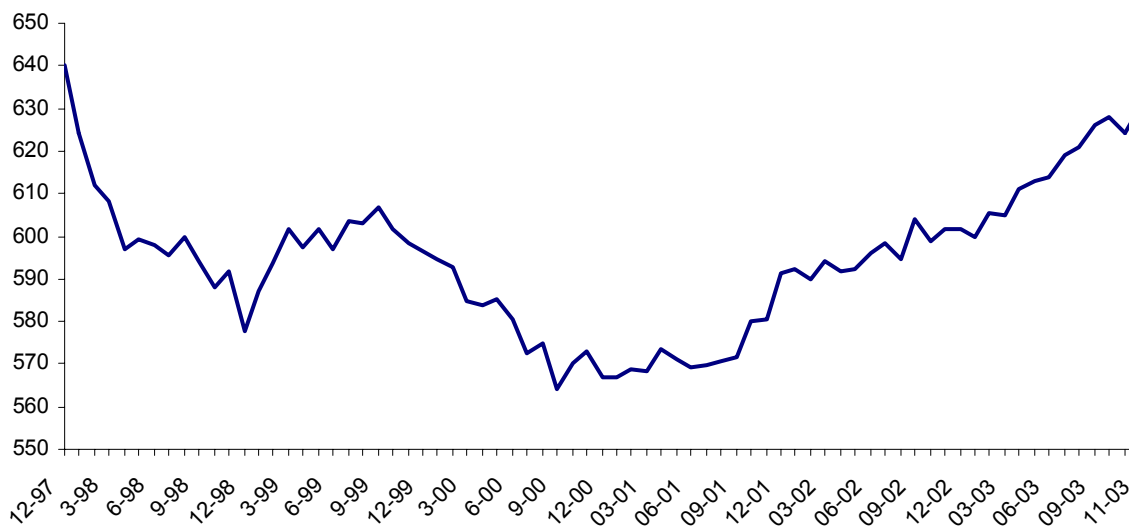

## Technische fiche

Het adres van de maatschappelijke zetel (of bij éénmanszaken de woonplaats van de betrokkene) bepaalt welke rechtbank bevoegd is voor de behandeling van het faillissement. Bij het opstellen van de statistieken werd dit adres gebruikt als basis voor de indeling per regio.

De economische bedrijvigheid vindt niet altijd plaats op het adres van de maatschappelijke zetel, zodat enige voorzichtigheid geboden is bij het vergelijken van regionale gegevens.

De indeling volgens rechtsvorm:

- 'N.V.' groepeert de naamloze vennootschap (N.V.) en de commanditaire vennootschap op aandelen (C.V.A.).
- 'B.V.B.A.' staat zowel voor de besloten vennootschap met beperkte aansprakelijkheid als voor de eenpersoons - BVBA (E.B.V.B.A.).
- 'C.V.' betreft de coöperatieve vennootschap volgens de vroegere statuten én de nieuwe vormen van coöperatieve vennootschappen (C.V.O.H.A.; C.V.O.H.A.,C.D.; C.V.B.A.; C.V.B.A.,C.D.)

Bij het groeperen van de gegevens naar activiteit is de NACE-BEL activiteitencodering gebruikt (Belgische versie van de Europese activiteiten nomenclatuur NACE Rev1).

Alle gedetailleerde tabellen zijn beschikbaar op papier of diskette in onze informatie- en documentatiecentra.
--

## **Landbouw en aanverwante activiteiten**





## Landbouw

## Landbouwenquête op 15 november 2003

	Een- heden	Definitieve cijfers	België		Vlaams gewest		Waals gewest	
			2003	Evolutie 2003/2002	2003	Evolutie 2003/2002	2003	Evolutie 2003/2002
<b>Plantaardige producten</b>								
<b>totaal van de winterbezaaiingen</b>	ha	<b>219.942</b>	<b>251.854</b>	<b>+14,5%</b>	<b>85.997</b>	<b>+23,1%</b>	<b>165.702</b>	<b>+10,5%</b>
wintertarwe	ha	159.023	192.532	+21,1%	68.157	+30,5%	124.268	+16,5%
spelt	ha	8.549	10.326	+20,8%	188	-30,1%	10.138	+22,4%
rogge (ook masteluin)	ha	2.272	2.081	-8,4%	1.124	-15,8%	957	+2,1%
wintergerst	ha	35.951	31.954	-11,1%	10.008	-1,7%	21.902	-14,8%
triticale	ha	8.466	8.765	+3,5%	6.352	+11,0%	2.409	-12,0%
winterkoolzaad	ha	5.681	6.196	+9,1%	168	+54,1%	6.028	+8,2%
<b>Dierlijke producten</b>								
<b>runderen</b>	dieren	<b>2.758.463</b>	<b>2.684.073</b>	<b>-2,7%</b>	<b>1.355.018</b>	<b>-4,0%</b>	<b>1.328.726</b>	<b>-1,4%</b>
runderen jonger dan 1 jaar :								
- kalveren voor de vleesproductie	dieren	169.077	162.642	-3,8%	155.966	-5,5%	6.676	+62,8%
- andere mannelijke runderen	dieren	202.744	198.411	-2,1%	85.558	-6,7%	112.830	+1,7%
- andere vrouwelijke runderen	dieren	370.232	353.825	-4,4%	162.488	-5,5%	191.286	-3,5%
runderen van 1 jaar tot minder dan 2 jaar :								
- mannelijke	dieren	153.574	149.236	-2,8%	83.252	-7,5%	65.954	+3,9%
- vaarzen voor de vleesproductie	dieren	19.418	14.892	-23,3%	11.341	-26,1%	3.549	-12,6%
- fokvaarzen	dieren	386.054	383.841	-0,6%	179.060	-0,9%	204.730	-0,3%
runderen van 2 jaar en ouder :								
- mannelijke	dieren	43.805	43.372	-1,0%	23.627	-3,2%	19.743	+1,9%
- vaarzen voor de vleesproductie	dieren	48.643	43.493	-10,6%	33.829	-17,0%	9.647	+22,5%
- fokvaarzen	dieren	271.653	265.764	-2,2%	110.200	-0,9%	155.553	-3,0%
- melkkoeien (ook de reforme)	dieren	591.006	572.135	-3,2%	320.982	-2,8%	251.084	-3,7%
- zoogkoeien (ook de reforme)	dieren	502.257	496.462	-1,2%	188.715	-0,4%	307.674	-1,6%
<b>varkens</b>	dieren	<b>6.600.158</b>	<b>6.366.248</b>	<b>-3,5%</b>	<b>6.018.493</b>	<b>-3,6%</b>	<b>347.754</b>	<b>-2,7%</b>
biggen met een levend gewicht van minder dan 20 kg	dieren	1.788.944	1.619.374	-9,5%	1.559.103	-9,9%	60.271	+1,8%
varkens met een levend gewicht van 20 kg tot minder dan 50 kg	dieren	1.366.718	1.311.910	-4,0%	1.232.808	-4,4%	79.101	+3,1%
mestvarkens met een levend gewicht van 50 kg en meer (ook de reforme zeugen en beren) :								
- 50 kg tot minder dan 80 kg	dieren	1.520.740	1.500.408	-1,3%	1.405.298	-0,7%	95.110	-10,2%
- 80 kg tot minder dan 110 kg	dieren	1.162.136	1.192.800	+2,6%	1.117.683	+2,8%	75.117	+0,1%
- 110 kg en meer	dieren	81.827	113.841	+39,1%	104.283	+40,7%	9.558	+24,1%
fokvarkens met een levend gewicht van 50 kg en meer :								
- beren	dieren	11.726	10.185	-13,1%	9.441	-12,3%	744	-23,0%
- voor de eerste maal gedekte zeugen	dieren	95.262	87.228	-8,4%	83.870	-6,4%	3.358	-40,7%
- andere gedekte zeugen	dieren	420.133	394.793	-6,0%	376.773	-6,0%	18.020	-5,9%
- jonge nog niet gedekte zeugen	dieren	62.808	57.282	-8,8%	53.590	-9,4%	3.692	+1,0%
- andere niet gedekte zeugen	dieren	89.864	78.427	-12,7%	75.644	-12,4%	2.783	-21,0%

## Slachtingen van dieren

### Totaal van dieren geslacht in de openbare en particuliere slachthuizen augustus 2003 (1)

Categorieën dieren	Aantal (stuks)	Levend gewicht (kg)	Geslacht gewicht (kg)
<b>Totaal van de geslachte dieren</b>	<b>925 286</b>	<b>132 027 468</b>	<b>99 609 533</b>
<b>Totaal van de runderen</b>	<b>62 069</b>	<b>32 798 603</b>	<b>20 388 257</b>
Kalveren	21 645	5 822 505	3 609 954
<b>Totaal van het groot vee</b>	<b>40 424</b>	<b>26 976 098</b>	<b>16 778 303</b>
Ossen	33	22 704	14 077
Stieren	14 878	10 265 820	6 570 126
Koeien	24 319	15 953 264	9 731 482
Vaarzen	1 194	734 310	462 618
<b>Totaal van de varkens</b>	<b>856 804</b>	<b>98 532 460</b>	<b>78 825 968</b>
Varkens van minder dan 30 kg	653	..	..
Varkens van 30 tot minder dan 90 kg	9 793	..	..
Varkens van 90 kg en meer	846 358	..	..
Schapen	2 337	100 491	50 251
Lammeren	2 860	114 400	57 200
Geiten en geitjes	263	10 520	5 260
Veulens	35	9 240	5 543
Paarden	918	461 754	277 054

### Dieren geslacht in de openbare slachthuizen - augustus 2003 (1)

Categorieën dieren	Aantal (stuks)	Levend gewicht (kg)	Geslacht gewicht (kg)
<b>Totaal van de geslachte dieren</b>	<b>73 281</b>	<b>16 425 319</b>	<b>11 317 310</b>
<b>Totaal van de runderen</b>	<b>19 271</b>	<b>10 282 332</b>	<b>6 435 914</b>
Kalveren	6 651	1 789 119	1 109 255
<b>Totaal van het groot vee</b>	<b>12 620</b>	<b>8 493 213</b>	<b>5 326 659</b>
Ossen	26	17 888	11 091
Stieren	6 787	4 683 030	2 997 139
Koeien	5 390	3 535 840	2 156 861
Vaarzen	417	256 455	161 568
<b>Totaal van de varkens</b>	<b>52 281</b>	<b>6 012 315</b>	<b>4 809 852</b>
Varkens van minder dan 30 kg	261	..	..
Varkens van 30 tot minder dan 90 kg	154	154	..
Varkens van 90 kg en meer	51 866	..	..
Schapen	1 561	67 123	33 563
Lammeren	27	1 080	540
Geiten en geitjes	10	400	200
Veulens	16	4 224	2 534
Paarden	115	57 845	34 707

(1) Onderworpen aan de keuring en geschikt verklaard voor het gebruik.

## Slachtingen van dieren

### Dieren geslacht in de particuliere slachthuizen - augustus 2003 (1)

Categorieën dieren	Aantal (stuks)	Levend gewicht (kg)	Geslacht gewicht (kg)
<b>Totaal van de geslachte dieren</b>	<b>851 861</b>	<b>115 515 933</b>	<b>88 238 345</b>
<b>Totaal van de runderen</b>	<b>42 657</b>	<b>22 431 564</b>	<b>13 899 371</b>
Kalveren	14 970	4 026 930	2 496 693
<b>Totaal van het groot vee</b>	<b>27 687</b>	<b>18 404 634</b>	<b>11 402 678</b>
Ossen	6	4 128	2 559
Stieren	8 037	5 545 530	3 549 137
Koeien	18 876	12 382 656	7 553 418
Vaarzen	768	472 320	297 564
<b>Totaal van de varkens</b>	<b>804 523</b>	<b>92 520 145</b>	<b>74 016 116</b>
Varkens van minder dan 30 kg	392	..	..
Varkens van 30 tot minder dan 90 kg	9 639	..	..
Varkens van 90 kg en meer	794 492	..	..
Schapen	776	33 368	16 688
Lammeren	2 833	113 320	56 660
Geiten en geitjes	253	10 120	5 060
Veulens	19	5 016	3 009
Paarden	800	402 400	241 441

### Noodslachtingen - augustus 2003 (1)

Categorieën dieren	Aantal (stuks)	Levend gewicht (kg)	Geslacht gewicht (kg)
<b>Totaal van de geslachte dieren</b>	<b>144</b>	<b>86 216</b>	<b>53 878</b>
<b>Totaal van de runderen</b>	<b>141</b>	<b>84 707</b>	<b>52 972</b>
Kalveren	24	6 456	4 006
<b>Totaal van het groot vee</b>	<b>117</b>	<b>78 251</b>	<b>48 966</b>
Ossen	1	688	427
Stieren	54	37 260	23 850
Koeien	53	34 768	21 203
Vaarzen	9	5 535	3 486
<b>Totaal van de varkens</b>	<b>-</b>	<b>-</b>	<b>-</b>
Varkens van minder dan 30 kg	-	..	..
Varkens van 30 tot minder dan 90 kg	-	..	..
Varkens van 90 kg en meer	-	..	..
Schapen	-	-	-
Lammeren	-	-	-
Geiten en geitjes	-	-	-
Veulens	-	-	-
Paarden	3	1 509	906

(1) Onderworpen aan de keuring en geschikt verklaard voor het gebruik.



## **Diensten, handel en vervoer**

Vervoer

## Binnenlandse handel

### T2. Omzet van de grote distributieondernemingen: Kettingindexcijfers weekbericht - Basisjaar 1995 = 100

#### T2.1 Grote distributieondernemingen

Groot warenhuizen met verschillende afdelingen					
	Totaal	Voeding	Textiel- en kledingsartikelen, schoenen	Huishoud- artikelen	Andere artikelen
2000	112	111	112	121	107
2001	115	114	112	127	109
2002	120	119	115	135	113
<b>2003</b>					
Januari	125	119	158	144	93
Februari	106	109	88	125	87
Maart	114	116	100	133	95
April	122	122	120	131	107
Mei	122	121	112	146	107
Juni	113	111	107	124	108
Juli	124	115	144	143	114
Augustus	115	119	84	132	108
September	114	115	107	134	95

Ondernemingen met bijhuizen						Super- markten
	Totaal	Voeding	Textiel- en kledingsartikelen, schoenen	Huishoud- artikelen	Andere artikelen	Totaal
2000	132	127	105	117	171	106
2001	138	133	110	123	176	110
2002	141	140	114	128	172	114
<b>2003</b>						
Januari	143	139	125	151	161	114
Februari	125	132	75	110	149	107
Maart	141	144	114	118	153	118
April	147	148	125	112	165	118
Mei	154	153	123	131	187	123
Juni	145	144	110	123	187	118
Juli	152	146	119	156	200	121
Augustus	143	150	85	128	179	126
September	145	141	121	127	179	113

## Binnenlandse handel

### T2. Omzet van de grote distributieondernemingen: Kettingindexcijfers weekbericht - Basisjaar 1995 = 100

#### T2.2 Andere handel en totaal van kleinhandelsondernemingen

	Andere handel				
	Totaal	Voeding	Textiel- en kledingsartikelen, schoenen	Huishoud- artikelen	Andere artikelen
2000	115	106	120	110	120
2001	119	107	122	115	128
2002	119	112	112	111	128
<b>2003</b>					
Januari	120	107	124	104	133
Februari	112	104	85	101	131
Maart	119	110	114	114	129
April	116	115	108	106	125
Mei	118	118	104	112	126
Juni	115	116	100	109	124
Juli	118	110	113	117	126
Augustus	104	111	81	97	112
September	117	115	108	109	124

	Totaal van kleinhandelsondernemingen						Nieuwe personenwagen	
	Waarde	Hoeveel- heid	Voeding	Textiel- en kledings- artikelen, schoenen	Huishoud- artikelen	Andere artikelen	Waarde	Hoeveel- heid
2000	121	116	115	129	119	138	159	143
2001	127	119	121	132	125	144	157	137
2002	128	117	125	126	123	144	155	127
<b>2003</b>								
Januari	130	118	124	140	118	153	210	164
Februari	119	107	117	92	111	148	176	142
Maart	128	116	126	127	124	141	193	157
April	129	116	131	128	116	135	178	141
Mei	131	118	134	122	125	138	155	121
Juni	126	113	127	115	121	136	163	130
Juli	131	118	128	131	133	141	146	113
Augustus	119	107	129	90	110	126	119	94
September	127	113	125	124	121	137	140	111
Oktober							167	137





**Diensten, handel en vervoer**

*Horeca*

**Augustus 2003*****Aankomsten en overnachtingen in Belgische hotels en andere toeristische logiesvormen***

In augustus 2003 namen zowel de aankomsten (-3,0%) als de overnachtingen (-1,8%) af in vergelijking met augustus 2002.

Het totaal aantal overnachtingen daalt van 4.402.422 (definitieve cijfers) in augustus 2002 naar 4.323.852 (voorlopige cijfers) voor augustus 2003.

\*  
\* \*

*Bronvermelding is verplicht.*

**Op de volgende bladzijde vindt U de bijhorende tabellen en grafieken.**

Meer informatie over de conjunctuur !

⇒ Bekijk ook, voor een totaalbeeld van de Belgische en Europese conjunctuur, de viertalige conjunctuurportalsite van het NIS op het internet :

**<http://statbel.fgov.be/indicators>**

⇒ Alle methodologische toelichtingen bij de cijfers kunt U bij de contactpersoon hieronder vragen.

⇒ Het is mogelijk om gegevens over toerisme meer uitgesplitst (per subsector, per gewest) of verder bewerkt (vb. seizoengezuiverd) toegestuurd te krijgen, eenmalig of maandelijks (per abonnement).

⇒ Naast de toerisme beschikken we over vele andere conjunctuurgegevens : werknemers, nieuwe orders, loonmassa, gewerkte uren, productie, afzetprijzen, bouwvergunningen, materiaalkosten, omzet, ...

# Toerisme – Persbericht

## Bruto-cijfers Aankomsten en overnachtingen

	Aankomsten			Overnachtingen		
	Totaal	Hotels	Andere	Totaal	Hotels	Andere
<b>België</b>	<b>893.195</b>	<b>601.996</b>	<b>306.791</b>	<b>2.315.385</b>	<b>1.171.547</b>	<b>1.192.300</b>
Belgen	356.886	175.065	187.505	1.085.092	325.283	725.443
Vreemdelingen	559.547	419.086	121.140	1.309.441	818.761	474.387
<b>Brussels Hoofdstedelijk Gewest</b>	<b>193.350</b>	<b>180.408</b>	<b>12.751</b>	<b>366.339</b>	<b>346.772</b>	<b>19.205</b>
Belgen	20.803	19.507	453	36.502	32.292	2.678
Vreemdelingen	170.079	158.832	11.624	329.421	313.033	17.154
<b>Vlaams Gewest</b>	<b>514.127</b>	<b>303.020</b>	<b>198.384</b>	<b>1.435.295</b>	<b>619.728</b>	<b>809.532</b>
Belgen	228.292	101.514	125.938	726.951	219.277	507.182
Vreemdelingen	291.275	215.983	70.569	717.551	409.363	308.518
<b>Waals Gewest</b>	<b>192.394</b>	<b>102.067</b>	<b>94.860</b>	<b>559.975</b>	<b>179.365</b>	<b>401.466</b>
Belgen	110.774	51.808	60.326	311.360	89.421	226.876
Vreemdelingen	90.874	51.916	36.510	249.270	92.231	150.914
<b>- waarvan Duitstalige</b>						
<b>Gemeenschap</b>	<b>10.567</b>	<b>5.145</b>	<b>4.769</b>	<b>33.432</b>	<b>9.848</b>	<b>23.372</b>
Belgen	6.745	3.826	3.361	24.755	7.024	17.152
Vreemdelingen	3.003	1.626	1.481	8.548	2.859	5.783

## Trend

Aankomsten van  
buitenlanders; na  
uitschakeling van  
seizoen- en toevallige  
schommelingen

Bruto-indexen:

Trend :

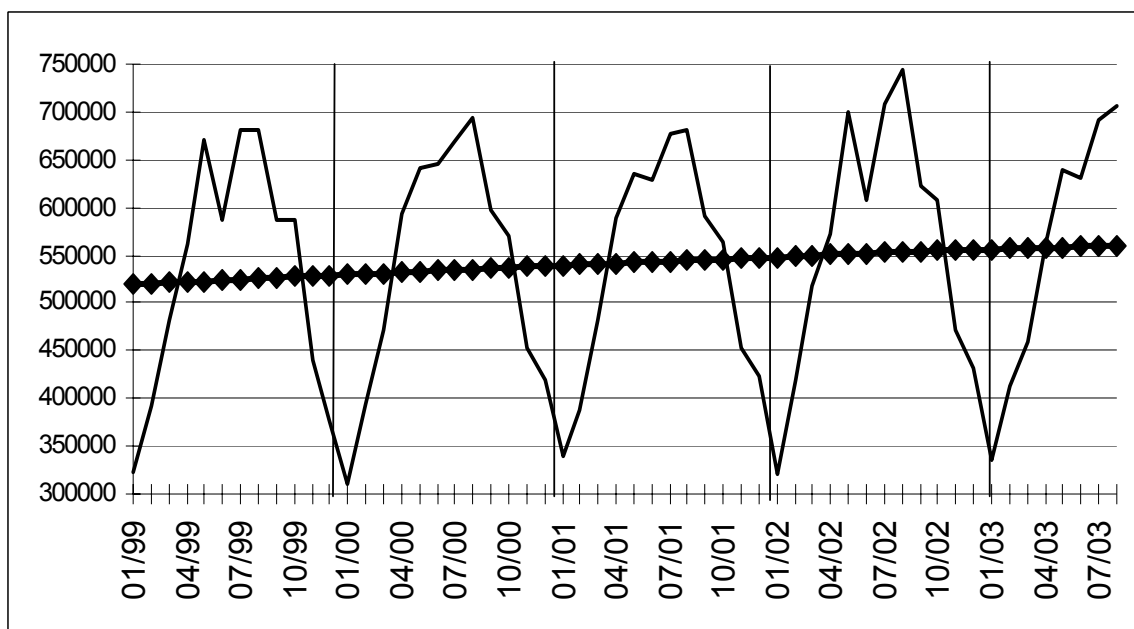

## Evolutie van de trendcijfers

Vergelijking van de  
laatste drie maanden  
met de drie  
voorgaande maanden

- ↗ ↗ > 2,5%
- ↗ ↘ 0,5% tot 2,5%
- -0,5% tot 0,5%
- ↘ ↘ -0,5% tot -2,5%
- ↘ ↘ < -2,5%

	Aankomsten			Overnachting en		
	Totaal	Hotels	Andere	Totaal	Hotels	Andere
<b>België</b>	↘	→	→	↘	→	↘
Belgen	↘	→	→	↘	↘	↘
Vreemdelingen	→	↘	↘	→	↘	↘
<b>Brussels Hoofdstedelijk Gewest</b>	↘	↘↘	→	↘	↘	↘
Belgen	↘	↘	↘↘	↘	→	↘↘
Vreemdelingen	↘↘	↘↘	↘	↘↘	↘↘	↘↘
<b>Vlaams Gewest</b>	→	↘	↘	→	→	→
Belgen	→	↘	↘	→	↘	↘
Vreemdelingen	→	→	↘	→	→	↘↘
<b>Waals Gewest</b>	↘	↘	→	↘	↘	↘
Belgen	↘	↘	→	↘	↘↘	↘
Vreemdelingen	↘	↘	↘	→	↘	→
<b>- waarvan Duitstalige</b>						
<b>Gemeenschap</b>	↗↗	↘	↘	→	↘↘	↘
Belgen	↘	↘	↘	↘	↘↘	↘
Vreemdelingen	→	↘	↘	↘	↘	↘↘



# Toerisme

## Toerisme en hotelwezen : oktober 2003 (1)

Taalstreken	Aankomsten			Overnachtingen		
	Totaal	Hotels	Andere logiesvormen	Totaal	Hotels	Andere logiesvormen
<b>Het Rijk</b>	<b>966.866</b>	<b>668.352</b>	<b>298.514</b>	<b>2.186.241</b>	<b>1.248.263</b>	<b>937.978</b>
Belgen	<b>369.809</b>	<b>174.102</b>	<b>195.707</b>	<b>875.930</b>	<b>310.113</b>	<b>565.817</b>
Vreemdelingen	<b>597.057</b>	<b>494.250</b>	<b>102.807</b>	<b>1.310.311</b>	<b>938.150</b>	<b>372.161</b>
Brussel Hoofdstad	<b>245.147</b>	233.003	12.144	<b>448.570</b>	428.118	20.452
Belgen	<b>25.506</b>	23.926	1.580	<b>42.804</b>	40.224	2.580
Vreemdelingen	<b>219.641</b>	209.077	10.564	<b>405.766</b>	387.894	17.872
Nederlands taalgebied	<b>513.549</b>	316.656	196.893	<b>1.257.281</b>	611.893	645.388
Belgen	<b>217.572</b>	87.713	129.859	<b>549.380</b>	163.884	385.496
Vreemdelingen	<b>295.977</b>	228.943	67.034	<b>707.901</b>	448.009	259.892
Frans taalgebied	<b>195.683</b>	111.114	84.569	<b>453.143</b>	194.253	258.890
Belgen	<b>117.301</b>	56.738	60.563	<b>263.693</b>	95.261	168.432
Vreemdelingen	<b>78.382</b>	54.376	24.006	<b>189.450</b>	98.992	90.458
Duits taalgebied	<b>12.487</b>	7.579	4.908	<b>27.247</b>	13.999	13.248
Belgen	<b>9.430</b>	5.725	3.705	<b>20.053</b>	10.744	9.309
Vreemdelingen	<b>3.057</b>	1.854	1.203	<b>7.194</b>	3.255	3.939



## **Diensten, handel en vervoer**

Vervoer





# Vervoer

## Evolutie van de bedrijvigheid van de luchthaven Brussel Nationaal (1)

	Aantal vluchten		Aantal passagiers		Goederen (2) (3) (ton)	
	bij vertrek	bij aankomst	bij vertrek	bij aankomst	bij vertrek	bij aankomst
1997	127 387	127 333	8 070 341	7 864 885	272 271	243 170
1998	138 565	138 457	9 308 198	9 173 699	303 971	281 621
1999	145 944	145 637	10 052 252	9 972 780	..	..
2000	152 552	152 428	10 867 076	10 771 389	332 590	290 775
2001	143 403	143 373	9 895 186	9 785 629	305 323	254 675
2002	118 782	118 814	7 308 884	7 101 671	275 848	235 577

### 2002

januari	9 214	9 160	388 406	402 045	21 747	18 577
februari	8 715	8 706	441 932	414 691	21 194	18 739
maart	9 523	9 526	571 511	506 206	24 724	21 890
april	9 772	9 744	597 263	594 562	22 268	18 558
mei	10 624	10 626	664 343	647 293	21 375	17 887
juni	10 253	10 233	685 986	629 556	23 130	18 556
juli	10 901	10 841	840 551	710 696	21 252	17 599
augustus	10 601	10 670	714 685	801 697	19 882	16 135
september	10 592	10 577	728 561	739 909	22 372	19 469
oktober	10 664	10 685	679 390	666 502	25 255	20 790
november	9 342	9 442	497 797	535 644	26 828	22 900
december	8 581	8 574	498 459	452 870	25 301	22 886

### 2003

januari	9 047	9 035	450 857	465 552	21 979	20 622
februari	8 580	8 574	478 630	450 402	23 050	22 127
maart	9 582	9 571	550 813	560 249	26 259	25 490
april	9 563	9 515	663 839	609 463	24 599	24 454
mei	9 923	9 957	673 510	648 197	23 969	22 724
juni	10 079	10 007	741 264	700 829	24 422	22 095
juli	10 617	10 544	893 492	756 188	25 055	21 016
augustus	10 100	10 186	762 930	856 487	22 484	19 599
september	10 241	10 270	731 339	754 872	24 220	22 360
oktober	10 260	10 276	693 048	681 712	27 520	24 959
november	9 155	9 230	525 931	549 600	30 699	26 903
december						

(1) Enkel verkeer met handelskarakter.

(2) Alleen vrachtgoederen.

(3) Voor 2002 en 2003 vrachtgoederen + post.

# Binnenscheepvaart

## Evolutie van de vervoerde goederen

Maanden	Vervoerde goederen (in 1 000 t)				
	Totaal	Binnenlands verkeer	Ingaand verkeer	Uitgaand verkeer	Doorgaand verkeer
<b>2001</b>					
Januari	<b>10.726</b>	2.171	4.853	3.291	343
Februari	<b>11.254</b>	2.177	5.315	3.432	375
Maart	<b>10.687</b>	2.346	5.226	2.855	436
April	<b>10.518</b>	2.329	5.029	2.956	356
Mei	<b>10.888</b>	2.040	5.007	3.140	393
Juni	<b>10.841</b>	2.348	4.992	3.133	386
Juli	<b>9.846</b>	1.924	4.427	3.012	367
Augustus	<b>10.631</b>	2.192	4.832	3.188	263
September	<b>10.652</b>	2.388	4.884	3.091	290
Oktober	<b>11.580</b>	2.518	5.232	3.476	352
November	<b>10.921</b>	2.374	4.932	3.325	291
December	<b>10.016</b>	2.349	4.797	2.631	245
<b>2002</b>					
Januari(*)	<b>10.520</b>	2.369	4.610	3.253	288
Februari	<b>8.527</b>	1.760	3.793	2.692	281
Maart	<b>10.281</b>	2.237	4.537	3.135	373
April	<b>10.255</b>	2.218	4.442	3.208	385
Mei	<b>10.526</b>	2.127	4.621	3.363	414
Juni	<b>10.126</b>	2.159	4.363	3.216	387
Juli	<b>10.374</b>	2.089	4.625	3.245	416
Augustus	<b>10.581</b>	2.374	4.638	3.307	216
September					
Oktober					
November					
December					

(\*) Definitieve cijfers

# Binnenscheepvaart

## Vervoerde goederen volgens de goederensoort per maand

Definitieve cijfers januari 2002	Vervoerde goederen (in 1 000 t)				
	Totaal	Binnenlands verkeer	Ingaand verkeer	Uitgaand verkeer	Doorgaand verkeer
-Landbouwproducten en levende dieren	<b>365</b>	47	178	55	85
-Voedingsproducten en veevoeders	<b>528</b>	133	310	76	8
-Vaste brandstoffen	<b>1.077</b>	371	313	368	25
-Aardoliën en distillatieproducten daarvan	<b>1.990</b>	449	922	618	1
-Ertsen en metaalresiduen	<b>725</b>	206	316	179	23
-Producten van de metaalindustrie	<b>479</b>	81	174	184	42
-Ruwe mineralen en fabrikaten daarvan, en bouwmaterialen	<b>2.466</b>	646	1.197	596	27
-Meststoffen	<b>563</b>	120	238	159	48
-Chemische producten	<b>1.058</b>	181	423	429	25
-Machines, voertuigen, diverse fabrikaten n.e.g. en speciale transacties	<b>1.268</b>	136	540	590	2

## Vervoer

### Bedrijvigheid van de zeehavens

#### Aantal en tonnenmaat van de binnengevaren zeeschepen (1)

	Alle Belgische havens				Antwerpen rechteroever			
	Geladen		Ledig		Geladen		Ledig	
	Aantal	Tonnen- maat	Aantal	Tonnen- maat	Aantal	Tonnen- maat	Aantal	Tonnen- maat
1997	25 908	295 992	6 336	41 868	8 278	117 638	4 208	30 154
1998	26 052	322 116	6 372	45 576	8 477	129 797	4 233	32 568
1999	25 872	338 136	6 288	48 084	8 310	131 748	4 040	33 161
2000	26 436	363 780	6 168	51 864	8 627	134 756	4 261	35 353
2001	25 935	381 281	6 311	55 647	8 226	143 036	4 215	34 677
2002	25 472	392 229	6 036	54 877	8 111	145 094	3 835	32 600

#### 2003

januari	1 879	30 124	488	4 148	680	12 849	311	2 386
februari	1 923	28 536	500	4 346	660	11 873	302	2 345
maart	2 140	30 744	546	4 752	739	12 587	299	2 285
april	1 977	30 838	429	4 583	630	11 801	232	2 444
mei	2 000	30 464	438	4 390	620	11 691	244	2 257
juni								
juli								
augustus								
september								
oktober								
november								
december								

	Waaslandhaven (Antwerpen linkeroever)				Gent			
	Geladen		Ledig		Geladen		Ledig	
	Aantal	Tonnen- maat	Aantal	Tonnen- maat	Aantal	Tonnen- maat	Aantal	Tonnen- maat
1997	1 730	26 656	452	5 637	2 088	23 592	948	2 796
1998	1 908	29 895	414	5 564	2 028	24 240	1 068	2 916
1999	1 671	26 083	461	5 339	1 944	26 964	1 116	3 528
2000	1 550	23 196	512	6 712	1 932	26 604	936	2 892
2001	1 861	26 630	572	9 427	1 814	25 205	886	2 831
2002	1 889	28 753	527	9 022	1 801	24 358	948	3 187

#### 2003

januari	139	2 321	51	1.098	162	1 892	90	287
februari	145	2 407	51	950	169	2 101	81	250
maart	160	2 548	68	963	174	2 207	85	300
april	159	2 539	52	1 148	154	2 388	72	303
mei	167	2 715	61	965	164	2 145	79	306
juni								
juli								
augustus								
september								
oktober								
november								
december								

(1) in 1000 brutoregisterton.

Bron: generale verklaring voor de binnenvarende zeeschepen.

# Vervoer

Brugge-Zeebrugge				Oostende				
Geladen		Ledig		Geladen		Ledig		
Aantal	Tonnen- maat	Aantal	Tonnen- maat	Aantal	Tonnen- maat	Aantal	Tonnen- maat	
8 892	101 604	1 044	6 144	4 116	25 176	72	168	1997
9 276	114 192	828	6 168	3 612	20 700	108	180	1998
9 888	135 696	924	8 904	3 120	15 732	84	156	1999
9 816	153 300	948	9 840	3 996	25 380	48	120	2000
9 308	153 358	934	10 579	4 251	32 707	45	134	2001
9 065	157 224	1 012	11 972	4 253	36 119	75	223	2002
<b>2003</b>								
592	10 005	88	816	323	2 958	7	24	januari
583	8 993	104	984	345	2 977	9	47	februari
642	9 855	122	1 415	392	3 476	7	41	maart
648	10 708	91	965	351	3 217	11	60	april
608	10 224	89	1 104	394	3 509	11	39	mei
								juni
								juli
								augustus
								september
								oktober
								november
								december
Brussel (Incl. Nijverheidsbekken)				Luik				
Geladen		Ledig		Geladen		Ledig		
Aantal	Tonnen- maat	Aantal	Tonnen- maat	Aantal	Tonnen- maat	Aantal	Tonnen- maat	
240	456	216	360	94	136	121	156	1997
264	624	120	240	100	155	108	154	1998
288	708	120	216	75	121	114	167	1999
240	624	96	204	77	128	110	171	2000
231	559	83	182	63	96	86	130	2001
204	537	67	190	62	98	95	138	2002
<b>2003</b>								
16	40	7	10	5	8	10	15	januari
16	49	3	5	7	11	4	6	februari
22	47	12	34	5	7	12	18	maart
16	47	14	34	8	12	5	7	april
19	42	4	8	10	16	5	6	mei
								juni
								juli
								augustus
								september
								oktober
								november
								december

## Vervoer

### Bedrijvigheid van de zeehavens

#### Aantal en tonnenmaat van de buitengevaren zeeschepen (1)

	Alle Belgische havens				Antwerpen rechteroever			
	Geladen		Ledig		Geladen		Ledig	
	Aantal	Tonnen- maat	Aantal	Tonnen- maat	Aantal	Tonnen- maat	Aantal	Tonnen- maat
1997	23 316	264 324	6 996	75 384	9 005	110 646	3 496	38 939
1998	23 484	279 084	7 056	68 244	9 228	117 771	3 428	44 236
1999	23 016	299 652	6 900	79 860	8 835	121 543	3 365	43 242
2000	23 376	359 976	7 020	80 184	9 091	123 085	3 682	47 181
2001	23 033	344 367	6 955	78 336	8 960	130 528	3 441	45 877
2002	23 212	365 523	6 580	74 340	8 930	138 958	3 301	40 325

#### 2003

januari	1 758	27 528	503	6 068	715	11 553	293	3 489
februari	1 721	25 845	543	5 843	667	10 804	287	3 265
maart	1 892	28 466	530	5 329	708	11 209	296	3 185
april	1 835	29 239	575	6 059	732	12 333	322	3 393
mei	1 783	27 869	540	5 763	698	11 792	312	3 284
juni								
juli								
augustus								
september								
oktober								
november								
december								

	Waaslandhavens (Antwerpen linkeroever)				Gent			
	Geladen		Ledig		Geladen		Ledig	
	Aantal	Tonnen- maat	Aantal	Tonnen- maat	Aantal	Tonnen- maat	Aantal	Tonnen- maat
1997	1 349	21 830	845	10 619	1 392	8 640	1 716	18 768
1998	1 408	24 167	964	12 129	1 500	9 708	1 632	19 152
1999	1 366	21 805	905	11 505	1 584	11 928	1 548	18 696
2000	1 265	19 319	832	10 896	1 428	11 856	1 524	17 892
2001	1 488	25 240	923	10 279	1 357	11 296	1 372	16 677
2002	1 434	26 623	1 002	11 240	1 439	11 927	1 317	15 475

#### 2003

januari	113	2 271	72	923	134	1 056	130	1 353
februari	129	2 305	65	802	120	921	127	1 395
maart	146	2 366	71	712	134	1 112	133	1 440
april	132	2 651	78	859	112	1 134	113	1 190
mei	157	2 813	72	700	130	1 154	114	1 401
juni								
juli								
augustus								
september								
oktober								
november								
december								

(1) in 1000 brutoregisterton.

Bron: generale verklaring voor de binnenvarende zeeschepen.

# Vervoer

Brugge-Zeebrugge				Oostende				
Geladen		Ledig		Geladen		Ledig		
Aantal	Tonnen- maat	Aantal	Tonnen- maat	Aantal	Tonnen- maat	Aantal	Tonnen- maat	
7 488	91 896	2 436	15 492	3 456	24 336	744	1 152	1997
7 898	107 388	2 160	13 008	2 964	19 116	744	1 416	1998
8 280	128 736	2 472	14 844	2 436	14 640	756	1 224	1999
8 040	145 428	2 724	14 904	3 372	24 384	648	1 116	2000
7 576	145 941	2 629	16 995	3 419	31 327	874	1 589	2001
7 632	152 790	2 380	17 362	3 526	34 854	821	1 586	2002
<b>2003</b>								
501	9 830	185	1 450	285	2 942	30	52	januari
490	8 820	199	1 351	292	2 951	65	114	februari
559	10 433	217	1 547	314	3 299	81	180	maart
520	9 848	213	1 655	306	3 162	57	123	april
461	8 939	200	1 474	316	3 261	84	217	mei
								juni
								juli
								augustus
								september
								oktober
								november
								december
Brussel (incl. Nijverheidsbekken)				Luik				
Geladen		Ledig		Geladen		Ledig		
Aantal	Tonnen- maat	Aantal	Tonnen- maat	Aantal	Tonnen- maat	Aantal	Tonnen- maat	
240	420	204	384	231	299	40	53	1997
156	288	264	624	180	272	29	53	1998
144	264	276	648	182	266	48	94	1999
120	264	228	588	206	298	11	26	2000
102	255	209	538	159	235	15	25	2001
81	240	202	500	150	222	10	16	2002
<b>2003</b>								
6	11	17	41	17	26	0	0	januari
4	8	11	31	13	19	2	3	februari
9	23	21	45	16	24	2	4	maart
12	37	19	49	12	18	1	2	april
8	19	17	41	11	17	2	3	mei
								juni
								juli
								augustus
								september
								oktober
								november
								december

# Vervoer

## Evolutie van de tot het verkeer toegelaten nieuwe motorvoertuigen

	Inschrijvingen van nieuwe tot het verkeer toegelaten motorvoertuigen						
	Totaal(3)	Personen- auto's	Auto-bussen en autocars	Voertuigen voor goederen- vervoer	Trekkers	Landbouw- trekkers	Moto's(1) scooters, auto- scooters(2)
1998	<b>530 605</b>	463 724	1 031	57 411	5 495	2 944	21 267
1999	<b>577 284</b>	504 203	971	63 429	5 795	2 886	27 539
2000	<b>601 659</b>	531 640	1 150	60 261	5 521	3 087	24 685
2001	<b>573 797</b>	499 779	968	64 360	5 758	2 932	21 130
2002	<b>535 300</b>	472 830	1 080	53 322	4 649	3 419	21 554
2003	<b>528 399</b>	463 173	896	56 125	4 818	3 387	22 267
<b>2002</b>							
januari	<b>63 722</b>	56 421	116	6 331	631	223	1 121
februari	<b>58 807</b>	53 152	80	5 026	311	238	2 112
maart	<b>60 083</b>	53 536	88	5 613	435	411	2 702
april	<b>58 592</b>	52 408	88	5 145	506	445	3 196
mei	<b>46 831</b>	41 454	62	4 472	469	374	2 712
juni	<b>43 505</b>	38 271	79	4 396	415	344	2 610
juli	<b>40 327</b>	35 306	56	4 278	331	356	2 349
augustus	<b>30 244</b>	26 414	86	3 197	278	269	1 717
september	<b>36 538</b>	31 917	110	3 826	468	217	1 305
oktober	<b>43 394</b>	38 080	60	4 661	379	264	923
november	<b>31 646</b>	27 534	101	3 579	270	162	499
december	<b>21 611</b>	18 387	154	2 798	156	116	308
<b>2003</b>							
januari	<b>57 543</b>	50 556	90	5 978	646	273	1 020
februari	<b>49 946</b>	43 901	79	5 295	393	278	1 843
maart	<b>55 564</b>	48 572	119	5 971	519	383	2 646
april	<b>51 081</b>	43 899	82	6 170	524	406	3 194
mei	<b>43 237</b>	37 532	63	4 908	412	322	2 839
juni	<b>45 777</b>	40 357	112	4 600	393	315	2 773
juli	<b>40 495</b>	35 489	53	4 330	277	346	2 665
augustus	<b>33 090</b>	29 027	47	3 387	351	278	1 970
september	<b>39 293</b>	34 485	20	4 074	455	259	1 492
oktober	<b>48 011</b>	42 598	69	4 657	444	243	959
november	<b>34 497</b>	30 306	91	3 693	267	140	519
december	<b>29 865</b>	26 451	71	3 062	137	144	347

(1) De bromfietsen met een cilinderinhoud van 50 cc en minder, die de snelheid van 40 km/u kunnen overschrijden, worden beschouwd als moto's

(2) Maximum cilinderinhoud van 350 cm<sup>3</sup> en maximum gewicht van 350 kg.

(3) Moto's, scooters, auto-scooters niet inbegrepen.



# Vervoer

## Evolutie van de tot het verkeer toegelaten tweedehandsmotorvoertuigen

	Inschrijvingen van tweedehandsmotorvoertuigen					
	Totaal	Personen- auto's	Auto-bussen en autocars	Voertuigen voor goederen- vervoer	Trekkers	Landbouw- trekkers
1998	<b>755 199</b>	677 272	1 137	66 048	4 698	6 044
1999	<b>778 870</b>	699 374	982	68 633	4 298	5 583
2000	<b>783 010</b>	697 755	965	73 181	5 232	5 877
2001	<b>774 571</b>	687 102	1 096	75 229	4 883	6 261
2002	<b>776 377</b>	688 134	864	76 953	4 359	6 067
2003	<b>759 466</b>	667 567	1 089	80 213	4 326	6 271
<b>2002</b>						
januari	<b>66 763</b>	58 576	93	7 075	544	475
februari	<b>65 321</b>	57 851	85	6 503	381	501
maart	<b>71 766</b>	63 721	82	6 956	295	712
april	<b>71 495</b>	63 384	103	7 007	389	612
mei	<b>68 582</b>	61 141	58	6 487	334	562
juni	<b>66 542</b>	59 231	49	6 396	343	523
juli	<b>71 105</b>	63 472	52	6 675	332	574
augustus	<b>55 499</b>	49 214	82	5 388	320	495
september	<b>62 908</b>	55 816	44	6 204	382	462
oktober	<b>69 926</b>	61 713	69	7 263	425	456
november	<b>55 044</b>	48 664	60	5 655	280	385
december	<b>51 426</b>	45 351	87	5 344	334	310
<b>2003</b>						
januari	<b>66 242</b>	57 888	104	7 297	456	497
februari	<b>62 097</b>	54 091	81	7 097	317	511
maart	<b>67 647</b>	59 098	115	7 390	403	641
april	<b>67 454</b>	58 962	96	7 365	387	644
mei	<b>63 076</b>	55 433	81	6 621	364	577
juni	<b>68 502</b>	60 403	75	7 112	346	566
juli	<b>68 426</b>	60 721	55	6 679	354	617
augustus	<b>54 438</b>	48 440	132	5 125	288	453
september	<b>65 619</b>	57 981	79	6 657	406	496
oktober	<b>68 699</b>	60 258	108	7 377	471	485
november	<b>53 694</b>	47 312	51	5 717	230	384
december	<b>53 572</b>	46 980	112	5 776	304	400

#### **Statistische domeinen**

- Algemeen
- Grondgebied en leefmilieu
- Bevolking
- Samenleving
- Economie en financiën
- Landbouw en aanverwante activiteiten
- Industrie
- Diensten, handel en vervoer

**NIS** NATIONAAL INSTITUUT VOOR DE STATISTIEK  
B-1000 Brussel  
tel. 02/548.63.65 - 02/548.63.66  
fax 02/548.63.67

**<http://statbel.fgov.be>**  
**[info@statbel.mineco.fgov.be](mailto:info@statbel.mineco.fgov.be)**

5 € \*  
ISSN 0771 - 0410

\*Per nummer (excl. verzendingskosten): 5 € | Abonnement (excl. verzendingskosten): 50 €  
Verantwoordelijke uitgever: Hans D'Hondt, Leuvenseweg 44 - B-1000 Brussel

**I. ECONOMIE EN FINANCIEN**

*Conjunctuurindicatoren*

Kalender voor het uitbrengen van de NIS-indicatoren .....	5
Afzetprijnsindexen (basis 2000 = 100) - December 2003 .....	6

**II LANDBOUW EN AANVERWANTE ACTIVITEITEN**

Slachtingen uitgevoerd in de openbare en particuliere slachthuizen gedurende de maand september 2003..	10
Slachtingen uitgevoerd in de openbare en particuliere slachthuizen gedurende de derde kwartaal 2003 .....	12

**III. INDUSTRIE EN BOUWNIJVERHEID**

*Industrie*

Petroleum - September 2003 .....	16
Waterdistributie - November 2003 .....	17

**IV. DIENSTEN, HANDEL EN VERVOER**

*Vervoer*

Luchtvaart - December 2003.....	21
Binnenscheepvaart - Februari tot juli 2002 (definitieve cijfers).....	23
NMBS - Handelsvervoer van goederen - Augustus en september 2003 .....	27

In deze publicatie vindt u **de recentste statistieken** van de volgende domeinen : Leefmilieu, bevolking, samenleving, economie en financiën, landbouw, industrie, diensten, handel en vervoer.

Daarnaast biedt onze website <http://statbel.fgov.be> een selectie van statistieken, die dagelijks worden bijgewerkt.

**Publicaties bestelt u door storting op postrekening nr. 679-2005886-23 van het Nationaal Instituut voor de Statistiek te Brussel.**

**Voor meer informatie :**  
Nationaal Instituut voor de Statistiek  
Leuvenseweg, 44 - 1000 Brussel  
Tel. : 02/548.63.66 - Fax: 02/548.63.67

**NIS - LUIK**

Bd de la Sauvenière, 73-75 - 4000 Luik  
Tel: 04/223.84.10  
Fax: 04/222.49.94

**NIS - GENT**

Coupure Rechts, 620 - 9000 Gent  
Tel: 09/267.27.27/30/31  
Fax: 09/267.27.29

**NIS - CHARLEROI**

Bd Audent 14/5 - 6000 Charleroi  
Tel: 071/27.44.14  
Fax: 071/27.44.19

**NIS - ANTWERPEN**

Italiëlei 124, Bus 85 -2000 Antwerpen  
Tel: 03/229.07.07  
Fax: 03/233.28.30

**CONVENTIONELE TEKENS**

Gegevens ontbreken	..
0 of minder dan de helft van de gebruikte eenheid	-
Voorlopige cijfers	(*)
De komma wordt gebruikt om de eenheden te scheiden van de decimalen	

**Verantwoordelijke uitgever : Hans D'Hondt.**

**Auteursrecht voorbehouden**

Het reproduceren van de inhoud van deze publicatie is niet toegestaan, noch geheel, noch gedeeltelijk, noch in de oorspronkelijke, noch in bewerkte vorm, tenzij met schriftelijke machtiging vanwege het Nationaal Instituut voor de Statistiek.

Het gebruiken van de inhoud van deze publicatie als toelichting of bewijsvoering in een artikel, een boekbespreking of een boek is toegestaan, mits duidelijke en nauwkeurige bronvermelding.

**Economie en financiën**  
*Conjunctuurindicatoren*



## Kalender voor het uitbrengen van de NIS-indicatoren

De indicatoren zijn beschikbaar op de aangeduide dag om 0 uur op onze website <http://statbel.fgov.be>

Beschikbaar vanaf	Indicator	Referentieperiode	Frequentie
<b>JANUARI 2004</b>			
29	Bouwvergunningen	november 2003	maandelijks
29	Omzetindexen (PRODCOM)	november 2003	maandelijks
29	Consumptieprijsindexen (*)	januari 2004	maandelijks
29	Omzetindexen (BTW)	november 2003	maandelijks
29	Investeringsindexen (BTW)	november 2003	maandelijks
<b>FEBRUARI 2004</b>			
5	Werknemersindexen	november 2003	maandelijks
5	Indexen van gewerkte uren	november 2003	maandelijks
5	Statistiek van toerisme en hotelwezen	september 2003	maandelijks
12	Productie-indexen	december 2003	maandelijks
12	Faillissementen	januari 2004	maandelijks
19	Indexen van de nieuwe orders	december 2003	maandelijks
26	Bouwvergunningen	december 2003	maandelijks
26	Omzetindexen (PRODCOM)	december 2003	maandelijks
26	Afzetprijsindexen	januari 2004	maandelijks
26	Omzetindexen (BTW)	december 2003	maandelijks
26	Investeringsindexen (BTW)	december 2003	maandelijks
26	Consumptieprijsindexen (*)	februari 2004	maandelijks
<b>MAART 2004</b>			
4	Werknemersindexen	december 2003	maandelijks
4	Indexen van gewerkte uren	december 2003	maandelijks
4	Indexen van de uurlonen	januari 2004	driemaandelijks
4	Indexen van de loonmassa	4de kwartaal 2003	driemaandelijks

(\*) Beschikbaar om 12u, na de vergadering van de Indexcommissie.

Deze kalender kan op aanvraag ook afzonderlijk verkregen worden.

(Tel. 02/548.68.63 - 63.66 - Fax. 02/548.63.67)

**December 2003 : Afzetprijnsindex + 0,1%**

In december 2003, vergeleken met de voorgaande maand, is **de afzetprijnsindex voor de totale industrie zonder bouw** gestegen met 0,1%. Een uitsplitsing van dat cijfer tussen energie en de rest, geeft een daling van 0,2% voor energie en een stijging van 0,1% voor de totale industrie zonder energie. Een verdere opsplitsing van de totale industrie zonder energie geeft +0,2% voor intermediaire goederen zonder energie, +0,1% voor investeringsgoederen, +0,0% voor niet-duurzame consumptiegoederen en -0,2% voor duurzame consumptiegoederen.

De maandstijging kan ook uitgedrukt worden op jaarbasis; dat levert voor de totale industrie zonder bouw een **jaarinflatiecijfer** op van 0,8%.

Als de algemene afzetprijnsindex uitgesplitst wordt naargelang de bestemming, dan zien we een status quo (+0,0%) op de binnenlandse markt en een stijging met 0,2% op de buitenlandse markt.

In vergelijking met december van het voorgaande jaar, is de afzetprijs van de totale industrie zonder bouw gedaald met 0,4%. De afzetprijzen voor de Belgische markt daalden met 0,3%, voor de buitenlandse markt was er een daling met 0,2%.

Volgende persbericht op : **26/02/2004**

\*  
\* \*

*Bronvermelding is verplicht.*

**Op de volgende bladzijde vindt U de bijhorende tabellen en grafieken.**

Meer informatie over de conjunctuur !

⇒ Bekijk ook, voor een totaalbeeld van de Belgische en Europese conjunctuur, de viertalige conjunctuurportalsite van het NIS op het internet :

**<http://statbel.fgov.be/indicators>**

⇒ Alle methodologische toelichtingen bij de cijfers kunt U bij de Eenheid Conjunctuur vragen.

⇒ Het is mogelijk om gegevens over de afzetprijzen meer uitgesplitst (per subsector, per gewest) of verder bewerkt (vb. seizoengezuiverd) toegestuurd te krijgen, eenmalig of maandelijks (per abonnement).

⇒ Naast de afzetprijnsindexen beschikken we over vele andere conjunctuurgegevens : werknemers, nieuwe orders, loonmassa, gewerkte uren, omzet, materiaalkosten, afzetprijzen, bouwvergunningen, .....

---



# Conjunctuurindicatoren – Persbericht

## Afzetzprijzen

**Bruto-indexen  
(2000=100)**  
Totale industrie  
zonder  
bouwnijverheid  
*Prijzontwikkeling  
van de afgezette  
productie*

Totale markt													
	jan	feb	mrt	apr	mei	jun	jul	aug	sep	okt	nov	dec	Jaar
2002	99,9	99,9	100,0	100,8	100,8	101,0	100,9	101,0	101,3	101,4	101,1	101,3	100,8
2003	100,0	100,3	100,8	101,0	100,4	100,2	99,6	99,6	99,9	100,4	100,8	100,9	100,3
Binnenlandse markt													
	jan	feb	mrt	apr	mei	jun	jul	aug	sep	okt	nov	dec	Jaar
2002	101,5	101,5	101,5	102,1	102,1	102,2	102,4	102,5	102,6	102,8	102,8	103,1	102,2
2003	102,5	102,9	103,6	104,0	103,5	103,1	102,4	102,2	102,4	102,6	102,8	102,8	102,9
Buitenlandse markt													
	jan	feb	mrt	apr	mei	jun	jul	aug	sep	okt	nov	dec	Jaar
2002	98,7	98,8	98,9	99,7	99,8	100,2	99,8	100,0	100,1	99,9	99,6	99,6	99,6
2003	98,1	98,3	98,6	98,8	98,3	98,2	97,8	97,8	98,1	98,7	99,2	99,4	98,4

**Bruto-indexen  
(2000=100)**  
Totale industrie  
zonder  
bouwnijverheid

**Totale markt**  
—  
**Binnenlandse markt**  
◆  
**Buitenlandse markt**  
●

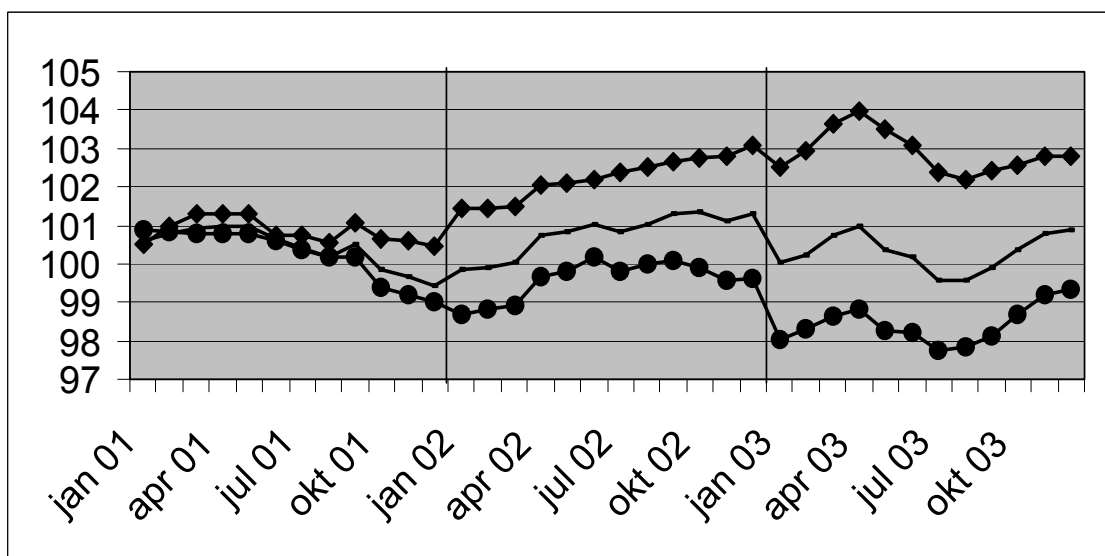

**Bruto-indexen**  
↗ ↘ > 1%  
↗ ↘ 0.2% tot 1%  
→ -0.2% tot 0.2%  
↘ ↙ -1% tot -0.2%  
↘ ↙ < -1%  
Vergelijking van de laatste drie maanden met de drie voorgaande maanden

Bedrijfstakken / Hoofdindustriegroepen	Totaal	Binnen	Buiten
Totale industrie (zonder bouwnijverheid)	↗ ↘	↗	↗ ↘
Energie.	→	↗	↗
Totale industrie, zonder energie	↗ ↘	↗	↗ ↘
Intermediaire goederen, zonder energie.	↗	↗ ↘	↗ ↘
Investeringsgoederen	→	↗	↗
Duurzame consumptiegoederen	→	→	↘
Niet-duurzame consumptiegoederen	→	→	↘
Winning van delfstoffen	→	→	→
Voedings- en genotmiddelen	↗ ↘	↗ ↘	↗ ↘
Textiel en kleding	→	↗	→
Papier en karton; uitgeverijen en drukkerijen	↘	→	↘
Chemische, rubber- en kunststofnijverheid	↗ ↘	↗	↗ ↘
Metaalverwerking	↗	→	↗
Cokes, geraffineerde aardolieproducten en splijt- en kweekstoffen	↗ ↘	↗ ↘	↗ ↘
Niet-metaalhoudende minerale producten	↗ ↘	→	↗ ↘
Metallurgie	↗ ↘	↗ ↘	↗ ↘
Meubels	→	→	→
Elektriciteit	→	→	→



## **Landbouw en aanverwante activiteiten**

## Slachtingen van dieren

### Totaal van dieren geslacht in de openbare en particuliere slachthuizen september 2003 (1)

Categorieën dieren	Aantal (stuks)	Levend gewicht (kg)	Geslacht gewicht (kg)
<b>Totaal van de geslachte dieren</b>	<b>1 067 722</b>	<b>146 540 019</b>	<b>110 583 541</b>
<b>Totaal van de runderen</b>	<b>74 247</b>	<b>36 355 363</b>	<b>22 622 984</b>
Kalveren	27 693	7 283 259	4 515 619
<b>Totaal van het groot vee</b>	<b>46 554</b>	<b>29 072 104</b>	<b>18 107 365</b>
Ossen	63	45 675	28 323
Stieren	17 547	11 914 413	7 625 227
Koeien	27 692	16 338 280	9 966 362
Vaarzen	1 252	773 736	487 453
<b>Totaal van de varkens</b>	<b>985 452</b>	<b>109 385 172</b>	<b>87 508 141</b>
Varkens van minder dan 30 kg	780	..	..
Varkens van 30 tot minder dan 90 kg	10 252	..	..
Varkens van 90 kg en meer	974 420	..	..
Schapen	2 601	109 242	54 621
Lammeren	4 169	158 422	79 211
Geiten en geitjes	127	5 080	2 540
Veulens	53	12 773	7 665
Paarden	1 073	513 967	308 379

### Dieren geslacht in de openbare slachthuizen - september 2003 (1)

Categorieën dieren	Aantal (stuks)	Levend gewicht (kg)	Geslacht gewicht (kg)
<b>Totaal van de geslachte dieren</b>	<b>83 649</b>	<b>18 482 910</b>	<b>12 686 176</b>
<b>Totaal van de runderen</b>	<b>23 234</b>	<b>11 855 395</b>	<b>7 425 462</b>
Kalveren	7 952	2 091 376	1 296 651
<b>Totaal van het groot vee</b>	<b>15 282</b>	<b>9 764 019</b>	<b>6 128 811</b>
Ossen	39	28 275	17 532
Stieren	8 206	5 571 874	3 566 001
Koeien	6 607	3 898 130	2 377 862
Vaarzen	430	265 740	167 416
<b>Totaal van de varkens</b>	<b>58 221</b>	<b>6 462 531</b>	<b>5 170 026</b>
Varkens van minder dan 30 kg	326	..	..
Varkens van 30 tot minder dan 90 kg	279	279	..
Varkens van 90 kg en meer	57 616	..	..
Schapen	1 661	69 762	34 881
Lammeren	343	13 034	6 517
Geiten en geitjes	6	240	120
Veulens	26	6 266	3 760
Paarden	158	75 682	45 410

(1) Onderworpen aan de keuring en geschikt verklaard voor het gebruik.

# Slachtingen van dieren

## Dieren geslacht in de particuliere slachthuizen - september 2003 (1)

Categorieën dieren	Aantal (stuks)	Levend gewicht (kg)	Geslacht gewicht (kg)
<b>Totaal van de geslachte dieren</b>	<b>983 943</b>	<b>127 988 581</b>	<b>97 854 515</b>
<b>Totaal van de runderen</b>	<b>50 886</b>	<b>24 432 639</b>	<b>15 155 391</b>
Kalveren	19 705	5 182 415	3 213 099
<b>Totaal van het groot vee</b>	<b>31 181</b>	<b>19 250 224</b>	<b>11 942 292</b>
Ossen	22	15 950	9 891
Stieren	9 300	6 314 700	4 041 407
Koeien	21 046	12 417 140	7 574 460
Vaarzen	813	502 434	316 534
<b>Totaal van de varkens</b>	<b>927 231</b>	<b>102 922 641</b>	<b>82 338 115</b>
Varkens van minder dan 30 kg	454	..	..
Varkens van 30 tot minder dan 90 kg	9 973	..	..
Varkens van 90 kg en meer	916 804	..	..
Schapen	940	39 480	19 740
Lammeren	3 826	145 388	72 694
Geiten en geitjes	121	4 840	2 420
Veulens	26	6 266	3 760
Paarden	913	437 327	262 395

## Noodslachtingen - september 2003 (1)

Categorieën dieren	Aantal (stuks)	Levend gewicht (kg)	Geslacht gewicht (kg)
<b>Totaal van de geslachte dieren</b>	<b>130</b>	<b>68 528</b>	<b>42 850</b>
<b>Totaal van de runderen</b>	<b>127</b>	<b>67 329</b>	<b>42 131</b>
Kalveren	36	9 468	5 869
<b>Totaal van het groot vee</b>	<b>91</b>	<b>57 861</b>	<b>36 262</b>
Ossen	2	1 450	900
Stieren	41	27 839	17 819
Koeien	39	23 010	14 040
Vaarzen	9	5 562	3 503
<b>Totaal van de varkens</b>	<b>-</b>	<b>-</b>	<b>-</b>
Varkens van minder dan 30 kg	-	..	..
Varkens van 30 tot minder dan 90 kg	-	..	..
Varkens van 90 kg en meer	-	..	..
Schapen	-	-	-
Lammeren	-	-	-
Geiten en geitjes	-	-	-
Veulens	1	241	145
Paarden	2	958	574

(1) Onderworpen aan de keuring en geschikt verklaard voor het gebruik.

## Slachtingen van dieren

### Totaal van dieren geslacht in de openbare en particuliere slachthuizen derde kwartaal 2003 (1)

Categorieën dieren	Aantal (stuks)	Levend gewicht (kg)	Geslacht gewicht (kg)
<b>Totaal van de geslachte dieren</b>	<b>2 874 432</b>	<b>402 143 203</b>	<b>303 301 629</b>
<b>Totaal van de runderen</b>	<b>196 888</b>	<b>100 788 280</b>	<b>62 688 302</b>
Kalveren	72 257	19 179 293	11 891 163
<b>Totaal van het groot vee</b>	<b>124 631</b>	<b>81 608 987</b>	<b>50 797 139</b>
Ossen	166	114 851	71 213
Stieren	46 988	32 373 896	20 719 299
Koeien	74 001	46 956 641	28 643 557
Vaarzen	3 476	2 163 599	1 363 070
<b>Totaal van de varkens</b>	<b>2 658 430</b>	<b>299 329 563</b>	<b>239 463 654</b>
Varkens van minder dan 30 kg	2 289	..	..
Varkens van 30 tot minder dan 90 kg	29 928	..	..
Varkens van 90 kg en meer	2 626 213	..	..
Schapen	6 740	290 745	145 384
Lammeren	8 813	340 624	170 312
Geiten en geitjes	745	24 152	12 076
Veulens	107	26 502	15 902
Paarden	2 709	1 343 337	805 999

### Dieren geslacht in de openbare slachthuizen - derde kwartaal 2003 (1)

Categorieën dieren	Aantal (stuks)	Levend gewicht (kg)	Geslacht gewicht (kg)
<b>Totaal van de geslachte dieren</b>	<b>245 764</b>	<b>53 397 682</b>	<b>36 875 678</b>
<b>Totaal van de runderen</b>	<b>62 584</b>	<b>32 979 087</b>	<b>20 644 016</b>
Kalveren	21 502	5 708 730	3 539 412
<b>Totaal van het groot vee</b>	<b>41 082</b>	<b>27 270 357</b>	<b>17 104 604</b>
Ossen	103	70 749	43 866
Stieren	22 001	15 160 504	9 702 724
Koeien	17 840	11 331 251	6 912 065
Vaarzen	1 138	707 853	445 949
<b>Totaal van de varkens</b>	<b>177 770</b>	<b>20 008 862</b>	<b>16 007 089</b>
Varkens van minder dan 30 kg	1 251	..	..
Varkens van 30 tot minder dan 90 kg	450	..	..
Varkens van 90 kg en meer	176 069	..	..
Schapen	4 497	194 260	97 134
Lammeren	459	17 496	8 748
Geiten en geitjes	29	952	476
Veulens	54	13 322	7 993
Paarden	371	183 703	110 222

(1) Onderworpen aan de keuring en geschikt verklaard voor het gebruik.

# Slachtingen van dieren

## Dieren geslacht in de particuliere slachthuizen - derde kwartaal 2003 (1)

Categorieën dieren	Aantal (stuks)	Levend gewicht (kg)	Geslacht gewicht (kg)
<b>Totaal van de geslachte dieren</b>	<b>2 627 311</b>	<b>348 285 082</b>	<b>266 125 254</b>
<b>Totaal van de runderen</b>	<b>133 664</b>	<b>67 429 636</b>	<b>41 806 822</b>
Kalveren	50 654	13 443 780	8 335 143
<b>Totaal van het groot vee</b>	<b>83 010</b>	<b>53 985 856</b>	<b>83 010</b>
Ossen	37	25 901	16 059
Stieren	24 805	17 087 830	10 936 208
Koeien	55 967	35 501 811	21 656 109
Vaarzen	2 201	1 370 314	863 303
<b>Totaal van de varkens</b>	<b>2 479 999</b>	<b>279 246 226</b>	<b>223 396 985</b>
Varkens van minder dan 30 kg	1 038	..	..
Varkens van 30 tot minder dan 90 kg	29 376	..	..
Varkens van 90 kg en meer	2 449 585	..	..
Schapen	2 209	95 033	47 523
Lammeren	8 344	322 738	161 369
Geiten en geitjes	714	23 120	11 560
Veulens	51	12 698	7 619
Paarden	2 330	1 155 631	693 376

## Noodslachtingen -derde kwartaal 2003

Categorieën dieren	Aantal (stuks)	Levend gewicht (kg)	Geslacht gewicht (kg)
<b>Totaal van de geslachte dieren</b>	<b>434</b>	<b>250 464</b>	<b>156 465</b>
<b>Totaal van de runderen</b>	<b>425</b>	<b>246 220</b>	<b>153 919</b>
Kalveren	90	23 874	14 805
<b>Totaal van het groot vee</b>	<b>335</b>	<b>222 346</b>	<b>139 114</b>
Ossen	3	2 138	1 327
Stieren	150	103 599	66 309
Koeien	154	99 132	60 469
Vaarzen	28	17 477	11 009
<b>Totaal van de varkens</b>	<b>-</b>	<b>-</b>	<b>-</b>
Varkens van minder dan 30 kg	-	-	..
Varkens van 30 tot minder dan 90 kg	-	-	..
Varkens van 90 kg en meer	-	-	..
Schapen	-	-	-
Lammeren	-	-	-
Geiten en geitjes	-	-	-
Veulens	1	1	145
Paarden	8	4 003	2 401

(1) Onderworpen aan de keuring en geschikt verklaard voor het gebruik.





# **Industrie en bouwnijverheid**

*Industrie*

## NIET-PRODCOM - Petroleum

### Nijverheid der petroleumderivaten: productie van de raffinaderijen (in metrieke ton)

	In bewerking gestelde ruwe petroleum	Autobenzine	Petroleum en carbureactor type petroleum	Gasolie	Residuele stookolie	Petroleumgas	Bitumen	Speciale benzines en white-spirit
2001	2 671 278	457 778	168 802	1 064 780	584 561	109 088	34 436	9 369
2002	2 794 783	481 274	178 819	1 038 642	633 622	111 618	36 140	10 440
2002 September	2 803 850	474 597	218 285	1 054 682	624 879	105 587	65 250	10 562
Oktober	2 889 511	487 706	188 527	1 046 257	720 620	75 625	55 373	8 497
November	2 992 045	447 398	181 063	1 099 077	917 152	124 806	34 767	7 336
December	3 010 083	458 518	115 129	1 127 461	752 768	106 209	40 022	7 463
2003 Januari	2 988 345	506 029	202 324	1 102 662	703 494	109 350	- 22 050	7 827
Februari	2 682 034	444 014	153 044	950 390	628 148	92 846	- 6 648	9 401
Maart	3 389 733	501 543	160 747	1 223 541	871 518	119 375	4 381	7 037
April	3 278 740	449 993	157 023	1 151 874	782 550	121 045	29 791	13 932
Mei	3 322 162	467 213	207 910	1 192 475	831 223	135 235	31 458	11 518
Juni	2 945 989	532 711	136 619	1 053 275	757 552	115 654	18 814	9 368
Juli	3 205 563	524 000	173 538	1 124 813	852 416	128 667	38 976	11 977
Augustus	2 913 575	476 067	171 622	1 009 555	680 537	123 277	64 800	9 270
September	2 761 051	465 281	149 948	972 963	584 362	98 001	64 936	13 273

### Nijverheid der petroleumderivaten: leveringen aan het binnenlands verbruik (in metrieke ton)

	Auto-benzine	Vliegtuig-benzine en carbureactor type benzine	Petroleum en carbureactor type petroleum	Gasolie	Residuele stookolie	Smeer-middelen	Petroleum-gas	Paraffine	Bitumen	Speciale benzines en white-spirit
2001	182 142	210	112 394	930 182	145 411	8 640	48 721	1 485	27 882	2 586
2002	173 883	207	112 799	885 932	78 087	7 275	42 079	1 795	24 612	2 481
2002 September	170 691	191	97 359	945 459	104 820	6 376	30 378	1 792	33 101	2 583
Oktober	161 033	195	93 937	1 004 183	121 457	7 504	25 895	1 727	29 032	2 076
November	155 228	395	114 878	995 156	129 679	6 288	15 726	1 776	23 970	1 835
December	219 930	79	346 540	1 131 330	136 556	5 898	30 413	1 386	10 253	1 453
2003 Januari	167 659	119	154 462	1 166 405	164 997	7 109	28 071	1 542	9 049	1 989
Februari	159 154	186	107 499	1 149 539	111 201	8 393	30 875	1 622	14 792	1 784
Maart	181 333	228	119 702	861 814	154 770	6 093	40 155	1 384	33 448	2 326
April	185 028	232	166 413	800 903	162 374	6 926	41 394	1 592	27 570	3 251
Mei	177 535	193	141 679	841 650	209 832	5 919	44 004	1 194	26 589	2 647
Juni	176 218	219	120 874	803 185	110 610	8 499	51 350	1 150	37 152	1 817
Juli	187 867	321	155 020	939 073	113 731	5 547	42 251	1 142	19 648	2 933
Augustus	161 583	231	129 269	687 878	145 436	3 985	39 341	974	29 380	2 715
September	141 107	241	108 215	853 695	233 715	7 661	33 649	1 508	43 791	1 980

### Nijverheid der petroleumderivaten: tewerkstelling en uren

	Tewerkstelling in de raffinaderijen			Tewerkstelling in de andere diensten		
	Bedienden	Arbeiders	Aantal uren	Bedienden	Arbeiders	Aantal uren
2001	1 478	535	279 933	2 439	601	445 721
2002	1 461	520	276 947	2 451	689	464 032
2002 September	1 451	516	274 876	2 505	767	483 235
Oktober	1 464	517	303 486	2 503	758	508 099
November	1 459	516	275 671	2 496	757	466 675
December	1 456	513	262 858	2 487	752	461 777
2003 Januari	1 456	512	304 015	2 696	648	517 859
Februari	1 460	514	268 176	2 714	643	483 994
Maart	1 467	514	278 254	2 651	645	488 345
April	1 465	512	273 237	2 657	652	501 136
Mei	1 473	518	277 292	2 642	651	479 914
Juni	1 471	517	267 954	2 635	638	473 072
Juli						
Augustus						
September						

# NIET-PRODCOM - Waterdistributie

## Waterdistributie in volume en aantal aansluitingen

	Volume opgevangen grondwater	Volume oppervlaktewater behandeld met het oog op de verdeling	Volume water ontvangen van andere maatschappijen	Totaal	Volume water afgestaan aan andere maatschappijen	Verlies	Volume beschikbaar voor de verdeling	Aantal gebruikte aansluitingen
	1 000 m <sup>3</sup>	1 000 m <sup>3</sup>	1 000 m <sup>3</sup>	1 000 m <sup>3</sup>	1 000 m <sup>3</sup>	1 000 m <sup>3</sup>	1 000 m <sup>3</sup>	x 1000
1993	41 771	18 514	15 740	<b>76 025</b>	12 965	7 635	<b>55 425</b>	3 311
1994	42 066	17 808	15 217	<b>75 091</b>	12 257	7 898	<b>54 935</b>	3 205
1995	42 663	17 884	15 446	<b>75 993</b>	12 379	8 327	<b>55 287</b>	3 409
1996	40 568	19 328	18 886	<b>78 783</b>	12 679	7 520	<b>58 584</b>	3 547
1997	40 978	22 307	25 504	<b>88 789</b>	15 920	7 497	<b>65 371</b>	3 868
1998	40 285	21 595	24 635	<b>86 515</b>	19 476	7 242	<b>59 797</b>	3 971
1999	41 175	20 923	24 376	<b>86 473</b>	18 965	7 383	<b>60 125</b>	3 991
2000	41 456	20 623	24 196	<b>86 275</b>	18 815	7 278	<b>60 182</b>	4 034
2001	41 866	20 506	22 095	<b>84 467</b>	16 271	7 519	<b>60 676</b>	4 086
2002	40 367	20 680	20 633	<b>81 679</b>	14 743	7 321	<b>59 615</b>	4 123
2001 Januari	42 352	20 346	22 763	<b>85 461</b>	16 575	8 432	<b>60 454</b>	4 069
Februari	39 486	18 879	20 286	<b>78 651</b>	15 064	7 573	<b>56 013</b>	4 070
Maart	43 756	21 276	23 337	<b>88 369</b>	17 087	7 362	<b>63 920</b>	4 074
April	40 112	19 711	22 256	<b>82 080</b>	15 640	6 851	<b>59 588</b>	4 075
Mei	42 366	21 409	22 030	<b>85 805</b>	16 765	8 079	<b>60 961</b>	4 076
Juni	45 657	21 758	24 421	<b>91 835</b>	18 084	8 315	<b>65 436</b>	4 082
Juli	41 305	20 666	22 023	<b>83 994</b>	16 471	7 050	<b>60 472</b>	4 084
Augustus	42 347	21 065	22 155	<b>85 568</b>	17 181	7 699	<b>60 687</b>	4 086
September	41 392	20 457	21 622	<b>83 472</b>	16 599	6 822	<b>60 051</b>	4 090
Oktober	40 728	19 878	22 836	<b>83 442</b>	16 104	7 391	<b>59 947</b>	4 092
November	42 342	20 678	20 589	<b>83 608</b>	15 191	6 939	<b>61 478</b>	4 118
December	40 547	19 948	20 820	<b>81 315</b>	14 489	7 718	<b>59 108</b>	4 123
2002 Januari	42 087	21 504	22 199	<b>85 790</b>	15 325	7 822	<b>62 643</b>	4 112
Februari	38 033	19 337	18 876	<b>76 247</b>	13 461	7 587	<b>55 199</b>	4 113
Maart	40 595	20 877	20 183	<b>81 655</b>	14 600	7 643	<b>59 412</b>	4 114
April	39 467	20 683	20 483	<b>80 633</b>	14 467	7 284	<b>58 883</b>	4 115
Mei	43 084	21 498	21 808	<b>86 391</b>	15 630	7 081	<b>63 680</b>	4 116
Juni	40 502	17 784	21 116	<b>79 401</b>	15 234	7 298	<b>56 869</b>	4 106
Juli	38 960	21 059	19 641	<b>79 660</b>	14 306	6 724	<b>58 630</b>	4 129
Augustus	39 817	21 008	20 485	<b>81 309</b>	14 589	7 082	<b>59 639</b>	4 130
September	41 554	21 642	21 081	<b>84 277</b>	15 062	7 665	<b>61 550</b>	4 133
Oktober	42 603	21 717	21 017	<b>85 336</b>	15 479	7 320	<b>62 537</b>	4 132
November	38 476	19 676	20 138	<b>78 290</b>	13 915	6 224	<b>58 151</b>	4 136
December	39 222	21 370	20 569	<b>81 161</b>	14 846	8 126	<b>58 189</b>	4 141
2003 Januari	43 081	21 695	21 806	<b>86 582</b>	15 311	7 976	<b>63 295</b>	4 142
Februari	38 428	19 911	20 286	<b>78 625</b>	13 542	7 271	<b>57 812</b>	4 143
Maart	40 898	22 358	20 333	<b>83 589</b>	14 643	8 006	<b>60 940</b>	4 147
April	42 583	21 885	21 152	<b>85 620</b>	15 188	7 511	<b>62 922</b>	4 148
Mei	40 776	21 066	20 451	<b>82 292</b>	14 034	7 591	<b>60 668</b>	4 151
Juni	42 437	22 095	20 808	<b>85 339</b>	14 788	8 200	<b>62 351</b>	4 155
Juli	42 768	21 978	22 224	<b>86 971</b>	16 006	7 933	<b>63 031</b>	4 156
Augustus	44 202	21 507	22 279	<b>87 988</b>	16 785	8 441	<b>62 762</b>	4 157
September	44 426	16 750	18 968	<b>80 144</b>	13 721	4 797	<b>61 626</b>	4 156
Oktober	45 231	20 575	21 522	<b>87 328</b>	16 219	7 741	<b>63 368</b>	4 157
November	40 042	19 516	22 288	<b>81 845</b>	14 871	8 270	<b>58 704</b>	4 158



## **Diensten, handel en vervoer**

Vervoer



# Vervoer

## Evolutie van de bedrijvigheid van de luchthaven Brussel Nationaal (1)

	Aantal vluchten		Aantal passagiers		Goederen (2) (3) (ton)	
	bij vertrek	bij aankomst	bij vertrek	bij aankomst	bij vertrek	bij aankomst
1998	138 565	138 457	9 308 198	9 173 699	303 971	281 621
1999	145 944	145 637	10 052 252	9 972 780	..	..
2000	152 552	152 428	10 867 076	10 771 389	332 590	290 775
2001	143 403	143 373	9 895 186	9 785 629	305 323	254 675
2002	118 782	118 814	7 308 884	7 101 671	275 848	235 577
2003	115 662	115 710	7 690 239	7 504 965	301 611	278 125

### 2002

januari	9 214	9 160	388 406	402 045	21 747	18 577
februari	8 715	8 706	441 932	414 691	21 194	18 739
maart	9 523	9 526	571 511	506 206	24 724	21 890
april	9 772	9 744	597 263	594 562	22 268	18 558
mei	10 624	10 626	664 343	647 293	21 375	17 887
juni	10 253	10 233	685 986	629 556	23 130	18 556
juli	10 901	10 841	840 551	710 696	21 252	17 599
augustus	10 601	10 670	714 685	801 697	19 882	16 135
september	10 592	10 577	728 561	739 909	22 372	19 469
oktober	10 664	10 685	679 390	666 502	25 255	20 790
november	9 342	9 442	497 797	535 644	26 828	22 900
december	8 581	8 574	498 459	452 870	25 301	22 886

### 2003

januari	9 047	9 035	450 857	465 552	21 979	20 622
februari	8 580	8 574	478 630	450 402	23 050	22 127
maart	9 582	9 571	550 813	560 249	26 259	25 490
april	9 563	9 515	663 839	609 463	24 599	24 454
mei	9 923	9 957	673 510	648 197	23 969	22 724
juni	10 079	10 007	741 264	700 829	24 422	22 095
juli	10 617	10 544	893 492	756 188	25 055	21 016
augustus	10 100	10 186	762 930	856 487	22 484	19 599
september	10 241	10 270	731 339	754 872	24 220	22 360
oktober	10 260	10 276	693 048	681 712	27 520	24 959
november	9 155	9 230	525 931	549 600	30 699	26 903
december	8 515	8 545	524 586	471 414	27 353	25 776

(1) Enkel verkeer met handelskarakter.

(2) Alleen vrachtgoederen.

(3) Voor 2002 en 2003 vrachtgoederen + post.





# Binnenscheepvaart

## Evolutie van de vervoerde goederen

Maanden	Vervoerde goederen (in 1 000 t)				
	Totaal	Binnenlands verkeer	Ingaand verkeer	Uitgaand verkeer	Doorgaand verkeer
<b>2001</b>					
Januari	<b>10.726</b>	2.171	4.853	3.291	343
Februari	<b>11.254</b>	2.177	5.315	3.432	375
Maart	<b>10.687</b>	2.346	5.226	2.855	436
April	<b>10.518</b>	2.329	5.029	2.956	356
Mei	<b>10.888</b>	2.040	5.007	3.140	393
Juni	<b>10.841</b>	2.348	4.992	3.133	386
Juli	<b>9.846</b>	1.924	4.427	3.012	367
Augustus	<b>10.631</b>	2.192	4.832	3.188	263
September	<b>10.652</b>	2.388	4.884	3.091	290
Oktober	<b>11.580</b>	2.518	5.232	3.476	352
November	<b>10.921</b>	2.374	4.932	3.325	291
December	<b>10.016</b>	2.349	4.797	2.631	245
<b>2002</b>					
Januari(*)	<b>10.520</b>	2.369	4.610	3.253	288
Februari(*)	<b>9.313</b>	1.895	4.244	2.893	281
Maart(*)	<b>11.352</b>	2.418	5.108	3.454	373
April(*)	<b>11.278</b>	2.424	5.026	3.442	385
Mei(*)	<b>11.482</b>	2.311	5.161	3.595	414
Juni(*)	<b>11.002</b>	2.321	4.882	3.411	387
Juli(*)	<b>11.439</b>	2.415	5.149	3.459	416
Augustus	<b>10.581</b>	2.374	4.638	3.307	216
September					
Oktober					
November					
December					

(\*) Definitieve cijfers

# Binnenscheepvaart

## Vervoerde goederen volgens de goederensoort per maand

Definitieve cijfers februari 2002	Vervoerde goederen (in 1 000 t)				
	Totaal	Binnenlands verkeer	Ingaand verkeer	Uitgaand verkeer	Doorgaand verkeer
-Landbouwproducten en levende dieren	350	44	191	27	89
-Voedingsproducten en veevoeders	392	101	197	81	13
-Vaste brandstoffen	951	334	274	329	14
-Aardoliën en distillatieproducten daarvan	1.654	348	776	526	4
-Ertsen en metaalresiduen	560	137	299	108	17
-Producten van de metaalindustrie	412	58	159	150	44
-Ruwe mineralen en fabrikaten daarvan, en bouwmaterialen	2.352	534	1.276	513	28
-Meststoffen	417	59	184	131	43
-Chemische producten	948	156	383	386	23
-Machines, voertuigen, diverse fabrikaten n.e.g. en speciale transacties	1.278	123	507	643	6

Definitieve cijfers maart 2002	Vervoerde goederen (in 1 000 t)				
	Totaal	Binnenlands verkeer	Ingaand verkeer	Uitgaand verkeer	Doorgaand verkeer
-Landbouwproducten en levende dieren	414	42	206	56	110
-Voedingsproducten en veevoeders	520	147	265	92	16
-Vaste brandstoffen	904	363	210	307	23
-Aardoliën en distillatieproducten daarvan	1.991	417	943	628	4
-Ertsen en metaalresiduen	791	221	379	150	41
-Producten van de metaalindustrie	526	110	193	178	45
-Ruwe mineralen en fabrikaten daarvan, en bouwmaterialen	2.957	729	1.565	631	32
-Meststoffen	636	94	303	180	60
-Chemische producten	1.128	133	459	499	37
-Machines, voertuigen, diverse fabrikaten n.e.g. en speciale transacties	1.486	163	585	732	6

Definitieve cijfers april 2002	Vervoerde goederen (in 1 000 t)				
	Totaal	Binnenlands verkeer	Ingaand verkeer	Uitgaand verkeer	Doorgaand verkeer
-Landbouwproducten en levende dieren	424	32	188	57	148
-Voedingsproducten en veevoeders	480	101	266	94	18
-Vaste brandstoffen	945	339	259	311	36
-Aardoliën en distillatieproducten daarvan	1.876	413	857	603	3
-Ertsen en metaalresiduen	760	175	413	137	35
-Producten van de metaalindustrie	538	119	179	197	43
-Ruwe mineralen en fabrikaten daarvan, en bouwmaterialen	3.325	904	1.667	730	25
-Meststoffen	425	44	208	128	45
-Chemische producten	1.122	157	448	489	28
-Machines, voertuigen, diverse fabrikaten n.e.g. en speciale transacties	1.383	139	541	700	3

## Binnenscheepvaart

### Vervoerde goederen volgens de goederensoort per maand (vervolg en einde)

Definitieve cijfers mei 2002	Vervoerde goederen (in 1 000 t)				
	Totaal	Binnenlands verkeer	Ingaand verkeer	Uitgaand verkeer	Doorgaand verkeer
-Landbouwproducten en levende dieren	472	35	209	70	159
-Voedingsproducten en veevoeders	493	133	227	113	20
-Vaste brandstoffen	997	357	295	384	41
-Aardoliën en distillatieproducten daarvan	1.922	325	783	813	1
-Ertsen en metaalresiduen	785	142	472	126	45
-Producten van de metaalindustrie	507	88	185	190	44
-Ruwe mineralen en fabrikaten daarvan, en bouwmaterialen	3.301	804	1.784	687	24
-Meststoffen	410	71	186	98	55
-Chemische producten	1.160	199	451	490	20
-Machines, voertuigen, diverse fabrikaten n.e.g. en speciale transacties	1.433	156	571	702	4

Definitieve cijfers juni 2002	Vervoerde goederen (in 1 000 t)				
	Totaal	Binnenlands verkeer	Ingaand verkeer	Uitgaand verkeer	Doorgaand verkeer
-Landbouwproducten en levende dieren	458	36	236	33	154
-Voedingsproducten en veevoeders	383	95	176	89	23
-Vaste brandstoffen	817	324	254	206	34
-Aardoliën en distillatieproducten daarvan	1.775	340	641	791	4
-Ertsen en metaalresiduen	648	94	397	132	24
-Producten van de metaalindustrie	537	88	226	195	29
-Ruwe mineralen en fabrikaten daarvan, en bouwmaterialen	3.479	941	1.772	737	30
-Meststoffen	497	106	210	112	69
-Chemische producten	1.062	151	411	482	18
-Machines, voertuigen, diverse fabrikaten n.e.g. en speciale transacties	1.345	148	560	634	2

Definitieve cijfers juli 2002	Vervoerde goederen (in 1 000 t)				
	Totaal	Binnenlands verkeer	Ingaand verkeer	Uitgaand verkeer	Doorgaand verkeer
-Landbouwproducten en levende dieren	499	49	266	50	134
-Voedingsproducten en veevoeders	488	96	249	121	21
-Vaste brandstoffen	992	369	338	238	47
-Aardoliën en distillatieproducten daarvan	2.108	547	708	849	4
-Ertsen en metaalresiduen	784	133	450	166	34
-Producten van de metaalindustrie	515	100	206	172	36
-Ruwe mineralen en fabrikaten daarvan, en bouwmaterialen	2.540	659	1.355	493	33
-Meststoffen	458	54	214	126	64
-Chemische producten	1.236	204	465	536	31
-Machines, voertuigen, diverse fabrikaten n.e.g. en speciale transacties	1.820	202	900	708	10



# Vervoer

## Nationale maatschappij der belgische spoorwegen - Totaalcijfers Handelsvervoer van goederen

	Volledige wagonladingen 1000000 TKM				Aantal productieve trein-KM (duizenden)	Gesleepte bruto TKM (miljoenen)	Aantal geladen wagens (wagen- ladingen)(1)
	1000 T (1)	Binnenlands vervoer (1)	In-en uitvoer(1)	Doorvoer (1)			
1997	58 666	2 035	4 745	644	17 338	18 015	1416 241
1998	60 742	2 168	4 919	521	18 007	18 732	1484 542
1999	59 320	2 040	5 004	375	17 622	18 697	1490 839
2000	61 276	2 031	5 424	223	18 316	20 452	1594 037
2001	55 653	1 857	4 837	230	17 510	18 916	1486 595
2002	57 214	1 922	5 079	275	17 926	18 846	1429 671
<b>2002</b>							
januari	3 913	122	349	33	1 498	1 541	97 240
februari	4 356	117	434	35	1 445	1 496	115 298
maart	5 469	215	406	15	1 506	1 606	126 926
april	5 169	199	491	19	1 549	1 636	134 154
mei	5 555	174	495	30	1 500	1 613	138 154
juni	4 988	141	467	9	1 510	1 593	119 655
juli	4 501	142	445	10	1 567	1 637	112 948
augustus	4 530	183	371	12	1 370	1 364	115 048
september	4 687	150	407	10	1 503	1 575	116 293
oktober	5 160	169	454	43	1 656	1 748	131 210
november	4 441	155	371	27	1 479	1 612	110 787
december	4 445	155	389	32	1 343	1 425	111 958
<b>2003</b>							
januari	4 163	116	385	12	1 444	1 584	94 940
februari	4 296	170	394	13	1 427	1 556	109 395
maart	4 542	186	382	13	1 481	1 636	113 544
april	4 817	138	419	60	1 404	1 588	125 528
mei	4 231	101	460	23	1 367	1 591	113 343
juni	4 342	149	364	18	1 193	1 347	115 120
juli	5 808	278	459	19	1 441	1 667	138 154
augustus	3 865	142	359	11			96 055
september	4 860	156	474	12			122 376
oktober							
november							
december							

#### **Statistische domeinen**

- Algemeen
- Grondgebied en leefmilieu
- Bevolking
- Samenleving
- Economie en financiën
- Landbouw en aanverwante activiteiten
- Industrie
- Diensten, handel en vervoer

**NIS** NATIONAAL INSTITUUT VOOR DE STATISTIEK  
B-1000 Brussel  
tel. 02/548.63.65 - 02/548.63.66  
fax 02/548.63.67

**<http://statbel.fgov.be>**  
**[info@statbel.mineco.fgov.be](mailto:info@statbel.mineco.fgov.be)**

5 € \*  
ISSN 0771 - 0410

\*Per nummer (excl. verzendingskosten): 5 € | Abonnement (excl. verzendingskosten): 50 €  
Verantwoordelijke uitgever: Hans D'Hondt, Leuvenseweg 44 - B-1000 Brussel

**I. SAMENLEVING**

***Werkgelegenheid en werkloosheid***

Werkloosheid - Toestand op 31 december 2003.....	4
--	---

**II. ECONOMIE EN FINANCIEN**

***Conjunctuurindicatoren***

Kalender voor het uitbrengen van de NIS-indicatoren .....	9
Omzetindexen (PRODCOM) - November 2003.....	10
Indexen van de bouwvergunningen - November 2003 .....	12
Indexcijfers van de omzet en van de investeringen volgens de aangiften in de BTW (basis 2000 = 100) - November 2003 .....	14
Indexcijfers van de consumptieprijzen - Januari 2004.....	18

**III. INDUSTRIE EN BOUWNIJVERHEID**

***Industrie***

Maandstatistiek van de industriële productie (PRODCOM) - November 2003 .....	21
Maandstatistiek van de industrie (NIET-PRODCOM) - November 2003 .....	41

***Bouw***

Bouwnijverheid - November 2003 .....	50
--------------------------------------	----

**IV. DIENSTEN, HANDEL EN VERVOER**

***Binnenlandse handel***

Omzet van de grote distributieondernemingen - Kettingindexcijfers (basis 1995 = 100) - Oktober 2003.....	56
--	----

***Vervoer***

Binnenscheepvaart - Augustus 2002 (definitieve cijfers) .....	60
NMBS - Reizigersvervoer - November 2003.....	62
NMBS - Handelsvervoer van goederen - November 2003 .....	63

In deze publicatie vindt u **de recentste statistieken** van de volgende domeinen : Leefmilieu, bevolking, samenleving, economie en financiën, landbouw, industrie, diensten, handel en vervoer.

Daarnaast biedt onze website <http://statbel.fgov.be> een selectie van statistieken, die dagelijks worden bijgewerkt.

**Publicaties bestelt u door storting op postrekening nr. 679-2005886-23 van het Nationaal Instituut voor de Statistiek te Brussel.**

**Voor meer informatie :**  
Nationaal Instituut voor de Statistiek  
Leuvenseweg, 44 - 1000 Brussel  
Tel. : 02/548.63.66 - Fax: 02/548.63.67

**NIS - LUIK**

Bd de la Sauvenière, 73-75 - 4000 Luik  
Tel: 04/223.84.10  
Fax: 04/222.49.94

**NIS - GENT**

Coupure Rechts, 620 - 9000 Gent  
Tel: 09/267.27.27/30/31  
Fax: 09/267.27.29

**NIS - CHARLEROI**

Bd Audent 14/5 - 6000 Charleroi  
Tel: 071/27.44.14  
Fax: 071/27.44.19

**NIS - ANTWERPEN**

Italiëlei 124, Bus 85 -2000 Antwerpen  
Tel: 03/229.07.07  
Fax: 03/233.28.30

**CONVENTIONELE TEKENS**

Gegevens ontbreken	..
0 of minder dan de helft van de gebruikte eenheid	-
Voorlopige cijfers	(*)
De komma wordt gebruikt om de eenheden te scheiden van de decimalen	

**Verantwoordelijke uitgever : Hans D'Hondt.**

**Auteursrecht voorbehouden**

Het reproduceren van de inhoud van deze publicatie is niet toegestaan, noch geheel, noch gedeeltelijk, noch in de oorspronkelijke, noch in bewerkte vorm, tenzij met schriftelijke machtiging vanwege het Nationaal Instituut voor de Statistiek.

Het gebruiken van de inhoud van deze publicatie als toelichting of bewijsvoering in een artikel, een boekbespreking of een boek is toegestaan, mits duidelijke en nauwkeurige bronvermelding.



**Samenleving**

*Werkgelegenheid en werkloosheid*

# Werkloosheid

## Volledige werkloosheid

	Toestand op			
	30/11/2002	30/11/2003	31/12/2002	31/12/2003
Uitkeringsgerechtigde volledig werklozen op (1)				
<b>Totaal</b>	<b>380.222</b>	<b>411.982</b>	<b>389.121</b>	<b>419.913</b>
Mannen	176.033	193.091	180.688	197.878
Vrouwen	204.189	218.891	208.433	222.035

### Werkloosheidsgraad in verhouding tot de tegen werkloosheid verzekerden (2)

<b>Totaal</b>	<b>11,60%</b>	<b>12,60%</b>	<b>11,90%</b>	<b>12,80%</b>
Mannen	9,80%	10,80%	10,10%	11,10%
Vrouwen	13,80%	14,80%	14,10%	15,00%

### Werkloosheidsgraad in verhouding tot de totale actieve bevolking (3)

<b>Totaal</b>	<b>11,60%</b>	<b>12,50%</b>	<b>11,70%</b>	<b>12,70%</b>
Mannen	9,80%	10,60%	9,90%	10,80%
Vrouwen	14,00%	14,90%	14,00%	15,10%

### Arbeidsongeschiktheid

Normale	353.225	383.582	361.918	391.149
Gedeeltelijke	19.868	21.314	20.076	21.656
Zeer beperkt	7.129	7.086	7.127	7.108

### Inactiviteitsduur

minder dan 1 jaar	164.850	161.906	171.594	167.022
van 1 jaar tot minder dan 2 jaar	68.057	88.177	69.650	90.023
van 2 jaar tot minder dan 3 jaar	33.485	42.884	33.495	43.376
3 jaar en meer	113.830	119.015	114.382	119.492

### Geografisch spreiding

<b>Brussels Hoofdstedelijk Gewest</b>	<b>56.802</b>	<b>61.923</b>	<b>58.611</b>	<b>61.807</b>
<b>Vlaams Gewest</b>	<b>139.087</b>	<b>151.264</b>	<b>144.204</b>	<b>156.553</b>
Antwerpen	43.125	47.284	44.297	48.676
Limburg	22.193	24.696	23.879	25.980
Oost-Vlaanderen	33.207	35.314	34.401	36.394
Vlaams Brabant	18.310	19.653	18.553	20.363
West-Vlaanderen	22.252	24.317	23.074	25.140
<b>Waals Gewest</b>	<b>184.333</b>	<b>198.795</b>	<b>186.306</b>	<b>201.553</b>
Waals Brabant	11.429	13.000	11.704	13.292
Henegouwen	84.631	90.146	85.457	90.620
Luik	58.063	62.992	58.495	64.376
Luxemburg	7.573	8.359	7.809	8.556
Namen	22.635	24.296	22.839	24.707

(1) Ingevolge het K.B. van 29.12.1984 (B.S. van 18.01.1985) kunnen sommige oudere werklozen op hun aanvraag vrijgesteld worden van inschrijving als werkzoekende en toch nog werkloosheidsuitkering ontvangen. Statistisch worden deze oudere uitkeringsgerechtigde volledig werklozen, die niet meer ingeschreven zijn als werkzoekenden, vanaf april 1985 niet samengevoegd met de andere uitkeringsgerechtigde volledig werklozen maar staan nu onder de rubriek "oudere uitkeringsgerechtigde volledig werklozen die geen werkzoekende meer zijn".

(2) Enkel de uitkeringsgerechtigde volledig werklozen worden hier geteld.

(3) Volgens E.G. concept : uitkeringsgerechtigde volledig werklozen + de andere verplicht ingeschreven werkzoekenden (niet werkend) + de vrij, niet werkende, ingeschreven werkzoekenden ( \* berekend door N.I.S.).

# Werkloosheid

## Andere werkzoekende (1)

	Toestand op			
	30/11/2002	30/11/2003	31/12/2002	31/12/2003
Andere verplicht ingeschreven werkzoekenden : deeltijds werkend				
<b>Totaal</b>	<b>58.313</b>	<b>74.447</b>	<b>59.245</b>	<b>75.656</b>
Mannen	17.146	19.860	17.354	20.235
Vrouwen	41.167	54.587	41.891	55.421
Andere verplicht ingeschreven werkzoekenden : niet werkend				
<b>Totaal</b>	<b>89.583</b>	<b>91.988</b>	<b>85.430</b>	<b>90.860</b>
Mannen	42.741	44.392	41.035	44.134
Vrouwen	46.842	47.596	44.395	46.726
Vrij, niet werkenden, ingeschreven :				
<b>Totaal</b>	<b>39.434</b>	<b>43.374</b>	<b>37.687</b>	<b>44.015</b>
Mannen	19.771	20.630	18.614	20.801
Vrouwen	19.663	22.744	19.073	23.214

## Conventioneel brugpensioen - eind november 2003 (2)

	Totaal	Mannen	Vrouwen
<b>België</b>	<b>109.647</b>	<b>93.368</b>	<b>16.279</b>
Brussels Hoofdstedelijk Gewest	4.657	3.292	1.365
Vlaams Gewest	73.626	63.463	10.163
Waals Gewest	31.364	26.613	4.751

## Aantal betalingen voor beroepsloopbaanonderbreking - november 2003 (3)

Sector	België	Brussels		
		Hoofdstedelijk Gewest	Vlaams Gewest	Waals Gewest
<b>Totaal</b>				
<b>Totaal</b>	<b>102.305</b>	<b>4.100</b>	<b>71.409</b>	<b>26.796</b>
<b>Mannen</b>	<b>17.843</b>	<b>617</b>	<b>13.265</b>	<b>3.961</b>
<b>Vrouwen</b>	<b>84.462</b>	<b>3.483</b>	<b>58.144</b>	<b>22.835</b>
Privé-sector				
<b>Totaal</b>	<b>41.710</b>	<b>1.812</b>	<b>31.164</b>	<b>8.734</b>
Mannen	8.171	283	6.573	1.315
Vrouwen	33.539	1.529	24.591	7.419
Openbare sector				
<b>Totaal</b>	<b>60.595</b>	<b>2.288</b>	<b>40.245</b>	<b>18.062</b>
Mannen	9.672	334	6.692	2.646
Vrouwen	50.923	1.954	33.553	15.416

# Werkloosheid

## Aantal betalingen uitgevoerd in het kader van tijdskrediet in de privé sector november 2003 (1)(4)

	België	Brussels Hoofdstedelijk Gewest	Vlaams Gewest	Waals Gewest
<b>Totaal</b>				
<b>Totaal</b>	<b>61.410</b>	<b>3.326</b>	<b>44.430</b>	<b>13.654</b>
<b>Mannen</b>	<b>24.084</b>	<b>1.185</b>	<b>18.299</b>	<b>4.600</b>
<b>Vrouwen</b>	<b>37.326</b>	<b>2.141</b>	<b>26.131</b>	<b>9.054</b>

### Tijdskrediet

<b>Totaal</b>	<b>19.502</b>	<b>1.323</b>	<b>13.163</b>	<b>5.016</b>
Mannen	<b>4.255</b>	370	2.964	921
Vrouwen	<b>15.247</b>	953	10.199	4.095

### 1/5 loopbaanvermindering

<b>Totaal</b>	<b>15.849</b>	<b>653</b>	<b>12.149</b>	<b>3.047</b>
Mannen	<b>3.956</b>	184	3.043	729
Vrouwen	<b>11.893</b>	469	9.106	2.318

### Vermindering van de arbeidsprestaties van de werknemers van 50 jaar en ouder

<b>Totaal</b>	<b>26.059</b>	<b>1.350</b>	<b>19.118</b>	<b>5.591</b>
Mannen	<b>15.873</b>	631	12.292	2.950
Vrouwen	<b>10.186</b>	719	6.826	2.641

## Gedeeltelijke werkloosheid (5)

	Toestand op			
	31/10/2002	31/10/2003	30/11/2002	30/11/2003
Daggemiddelde van de gedeeltelijk werklozen	27.027	27.613	36.121	38.414

## Andere categorieën (6)

	Toestand op	
	30/11/2003	31/12/2003
Ouder uitkeringsgerechtigde volledig werklozen die geen werkzoekende meer zijn	<b>161.480</b>	<b>161.192</b>
Mannen	84.645	84.247
Vrouwen	76.835	76.945

### De werklozen die niet meer ingeschreven zijn als werkzoekende om sociale en familiale redenen (2)

<b>Totaal</b>	<b>4.019</b>	<b>3.859</b>
Mannen	117	114
Vrouwen	3.902	3.745

### Uitkeringsgerechtigde volledig werklozen vrijgesteld wegens hervatting studies

<b>Totaal</b>	<b>11.689</b>	<b>11.979</b>
Mannen	5.173	5.297
Vrouwen	6.516	6.682

(1) In voege vanaf januari 2002

(2) De volledig werklozen kunnen op hun verzoek, vrijgesteld worden van inschrijving als werkzoekende en van de gemeentelijke controle om sociale en familiale redenen. De periode van vrijstelling bedraagt ten minste 6 maanden en ten hoogste 12 maanden en wordt beschouwd als een periode van onderbreking van de lopende werkloosheid. Die periode kan, in bepaalde gevallen, worden verlengd, maar kan niet meer dan 60 maanden bedragen.

**Economie en financiën**  
*Conjunctuurindicatoren*



## Kalender voor het uitbrengen van de NIS-indicatoren

De indicatoren zijn beschikbaar op de aangeduide dag om 0 uur op onze website <http://statbel.fgov.be>

Beschikbaar vanaf	Indicator	Referentieperiode	Frequentie
<b>FEBRUARI 2004</b>			
5	Werknemersindexen	november 2003	maandelijks
5	Indexen van gewerkte uren	november 2003	maandelijks
5	Statistiek van toerisme en hotelwezen	september 2003	maandelijks
12	Productie-indexen	december 2003	maandelijks
12	Faillissementen	januari 2004	maandelijks
19	Indexen van de nieuwe orders	december 2003	maandelijks
26	Bouwvergunningen	december 2003	maandelijks
26	Omzetindexen (PRODCOM)	december 2003	maandelijks
26	Afzetprijnsindexen	januari 2004	maandelijks
26	Omzetindexen (BTW)	december 2003	maandelijks
26	Investeringsindexen (BTW)	december 2003	maandelijks
26	Consumptieprijnsindexen (*)	februari 2004	maandelijks
<b>MAART 2004</b>			
4	Werknemersindexen	december 2003	maandelijks
4	Indexen van gewerkte uren	december 2003	maandelijks
4	Indexen van de uurlonen	januari 2004	driemaandelijks
4	Indexen van de loonmassa	4de kwartaal 2003	driemaandelijks
11	Productie-indexen	januari 2004	maandelijks
11	Faillissementen	februari 2004	maandelijks
18	Indexen van de nieuwe orders	januari 2004	maandelijks
18	Statistiek van toerisme en hotelwezen	november 2003	maandelijks
25	Bouwvergunningen	januari 2004	maandelijks
25	Omzetindexen (PRODCOM)	januari 2004	maandelijks
25	Afzetprijnsindexen	februari 2004	maandelijks
25	Omzetindexen (BTW)	januari 2004	maandelijks
25	Investeringsindexen (BTW)	januari 2004	maandelijks

(\*) Beschikbaar om 12u, na de vergadering van de Indexcommissie.

Deze kalender kan op aanvraag ook afzonderlijk verkregen worden.

(Tel. 02/548.68.63 - 63.66 - Fax. 02/548.63.67)

### **November 2003\*: omzet delfstoffen en industrie - 1,0%**

#### **Omzet stagneert al twee jaar.**

De seizoensgezuiverde **omzet** van de winning van delfstoffen en de industrie in België (op basis van de Prodcom-enquête) is gedaald met 1,0% in november 2003, vergeleken met de voorgaande maand.

De **trend** van de laatste drie maanden vertoont in vergelijking met de drie maanden daarvoor een daling (-0,7%) voor het hele land. Op gewestelijk niveau bleef de omzet gelijk (+0,0%) in Vlaanderen, in Wallonië was er een stijging met 0,2%.

Een uitsplitsing naargelang het type van producten geeft -3,3% voor intermediaire goederen, +3,5% voor investeringsgoederen, +6,6% voor duurzame consumptiegoederen en +1,9% voor niet-duurzame consumptiegoederen.

Volgende persbericht : **26/02/2004**

\*  
\* \*

#### ***Bronvermelding is verplicht.***

**Op de volgende bladzijde vindt U de bijhorende tabellen en grafieken.**

[Meer informatie over de conjunctuur !](#)

⇒ Bekijk ook, voor een totaalbeeld van de Belgische en Europese conjunctuur, de viertalige [conjunctuurportalsite](#) van het NIS op het internet :

**<http://statbel.fgov.be/indicators>**

⇒ Alle [methodologische toelichtingen](#) bij de cijfers kunt U bij de Eenheid Conjunctuur vragen.

⇒ Het is mogelijk om gegevens over de omzet [meer uitgesplitst](#) (per subsector, per gewest) of [verder bewerkt](#) (vb. seizoengezuiverd) toegestuurd te krijgen, eenmalig of maandelijks (per abonnement).

⇒ Naast de omzetindexen beschikken we over [vele andere conjunctuurgegevens](#) : werknemers, nieuwe orders, loonmassa, gewerkte uren, productie, afzetprijzen, bouwvergunningen, materiaalkosten, ...

\* (% stijging van de laatste drie maanden, tot en met november 2003, tegenover voorgaande driemaandsperiode, seizoensgezuiverde waarden)

---



# Conjunctuurindicatoren – persbericht

## Omzet

**Bruto-indexen (2000=100)**  
Waarde van de verkochte goederen en diensten

**Indexen per werkdag**  
Rekening houdend met de ongelijke duur en samenstelling van de maanden

**Seizoensgezuiverde indexen**  
Na uitschakeling van seizoen-schommelingen

	Jan	Feb	Maart	April	Mei	Juni	Juli	Aug	Sept	Okt	Nov	Dec	Jaar
<b>Winning van delfstoffen en industrie</b>													
<b>Bruto-indexen</b>													
2001	106,9	107,5	116,1	102,0	111,2	111,8	91,2	93,0	105,4	111,6	104,6	91,6	104,4
2002	98,3	97,7	106,3	102,3	106,6	108,1	93,8	88,2	108,9	114,2	102,5	94,2	101,7
2003	97,4	98,5	106,5	102,9	97,1	103,7	93,4	85,8	108,6	111,1	99,7		
<b>Indexen per werkdag</b>													
2001	105,9	106,5	115,1	101,0	110,2	110,8	90,2	92,0	104,4	110,6	103,6	90,6	103,4
2002	97,3	96,7	105,3	101,3	105,7	107,1	92,8	87,3	107,9	113,1	101,6	93,2	100,8
2003	96,4	97,5	105,6	101,9	96,1	102,7	92,4	84,9	107,5	110,0	98,7		
<b>Seizoensgezuiverde indexen</b>													
2001	107,0	107,9	106,2	104,1	105,5	105,9	102,6	104,0	103,3	101,6	101,2	100,7	104,2
2002	101,2	100,9	101,7	100,6	104,0	102,2	101,6	101,5	102,6	101,8	103,1	100,0	101,8
2003	100,6	101,6	101,1	101,4	98,4	100,1	102,5	101,1	100,1	100,0	100,6		

**Trend**  
Winning van delfstoffen en industrie; na uitschakeling van seizoen- en toevallige schommelingen

Bruto-indexen:  
—  
Trend : —◆—

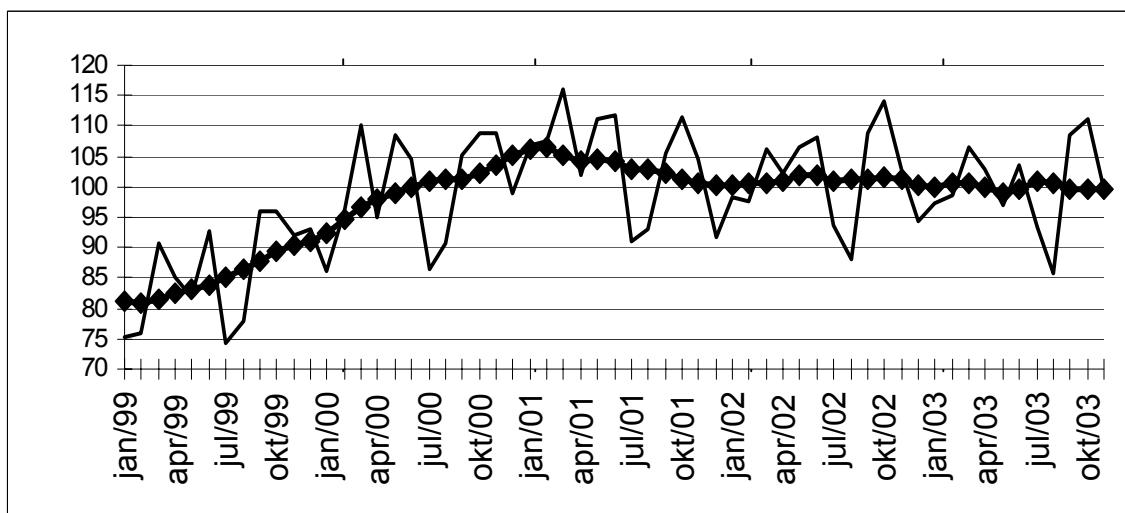

**Evolutie van de trend**  
Vergelijking van de laatste drie maanden met de drie voorgaande maanden

↗↗ > 2.5%  
 ↗ 0.5% tot 2.5%  
 → -0.5% tot 0.5%  
 ↘ -2.5% tot -0.5%  
 ↘↘ < -2.5%

Bedrijfstakken / Hoofdindustriegroepen	België	Vlaanderen	Wallonië	Brussel
Winning van delfstoffen en industrie	↘	→	→	↗
Intermediaire goederen Industrie	↘↘	↘	↗	↗
Investeringsgoederen	↗↗	↗↗	↗	↗
Duurzame consumptiegoederen	↗↗	↗↗	↗	↗
Niet-duurzame consumptiegoederen	↗	→	→	↗
Winning van delfstoffen	↘	↘	↘	↘
Voedings- en genotmiddelen	↘	↘	↘↘	↘↘
Papier en karton; uitgeverijen en drukkerijen	↘	↘	↘	↘
Chemische, rubber- en kunststofnijverheid	↘	↘	↘	↘
Metaalverwerking	↘	↘	↘	↘
Cokes, geraffineerde aardolieproducten en splijt- en kweekstoffen	↘	↘	↗↗	↗↗
Niet-metaalhoudende minerale producten	↘	↘	↘	↗↗
Metallurgie	↘	↘↘	↘	↗↗
Meubels	↘↘	↘↘	↗↗	↗↗

## Conjunctuurindicatoren – Bouwvergunningen

---

### **November 2003\*: Bouwvergunningen nieuwe woningen +0,6%**

De seizoengezuiverde index van het aantal afgeleverde bouwvergunningen voor **nieuwe woningen voor privé-gezinnen** is gestegen met 0,6%. Een uitsplitsing naargelang het woningtype geeft een stijging van 8,2% voor de **eengezinswoningen** en een daling van 2,9% voor de **appartementen**. Het vergunde volume van **niet-residentiële nieuwbouw** stijgt met 24,7%.

Voor de **renovatie van woongebouwen** noteert men een toename van de afgeleverde vergunningen met 2,0%.

De evolutie van de **trend** van de laatste drie maanden in vergelijking met de drie maanden daarvoor bedraagt +0,7% voor **nieuwe woningen voor privé-gezinnen** (**eengezinswoningen** +3,6% en **appartementen** +1,2%) en +2,9% voor het volume van **niet-residentiële nieuwbouw**; voor de **renovatie van woongebouwen** is de trendverandering +2,5%.

Volgende persbericht : **26/02/2004**

Op de volgende bladzijde vindt U de bijhorende tabellen en grafieken.

\*  
\* \*

*Bronvermelding is verplicht.*

Meer informatie over de conjunctuur !

⇒ Bekijk ook, voor een totaalbeeld van de Belgische en Europese conjunctuur, de viertalige conjunctuurportalsite van het NIS op het internet :

**<http://statbel.fgov.be/indicators>**

⇒ Alle methodologische toelichtingen bij de cijfers kunt U bij de Eenheid Conjunctuur vragen.

⇒ Het is mogelijk om gegevens over de bouwvergunningen meer uitgesplitst (per subsector, per gewest) of verder bewerkt (vb. seizoengezuiverd) toegestuurd te krijgen, eenmalig of maandelijks (per abonnement).

⇒ Naast de indexen van de bouwvergunningen, beschikken we over vele andere conjunctuurgegevens : productie-indexen, nieuwe orders, loonmassa, werknemers, gewerkte uren, omzet, afzetprijzen, materiaalkosten, ...

\* (% stijging van de laatste drie maanden, tot en met november 2003, tegenover voorgaande driemaandsperiode, seizoensgezuiverde waarden)

---

# Conjunctuurindicatoren – Bouwvergunningen

## Bouwvergunningen

**Bruto-indexen  
(2000=100)  
Bouwvergunningen**

	Jan	Feb	Maart	April	Mei	Juni	Juli	Aug	Sept	Okt	Nov	Dec	Jaar
<b>Woongebouwen (aantal nieuwe gebouwen)</b>													
2002	82,2	92,8	92,1	100,0	92,5	98,6	102,0	85,3	91,8	84,8	70,0	83,7	89,7
2003	86,2	84,1	102,7	104,2	95,9	103,9	103,7	87,5	105,8	95,2	78,5		
<b>Woongebouwen (aantal nieuwe woningen)</b>													
2002	78,1	105,3	93,3	109,2	94,3	101,2	115,0	103,6	102,5	93,8	84,6	97,6	98,2
2003	92,9	90,4	109,3	117,3	99,2	113,5	107,6	107,9	113,8	103,4	90,4		
<b>Woongebouwen (aantal gerenoveerde gebouwen)</b>													
2002	82,6	88,6	91,1	110,0	104,9	109,2	117,8	101,9	102,3	101,4	80,5	83,6	97,8
2003	87,5	95,3	112,3	119,3	121,6	127,2	124,9	112,9	123,3	107,0	96,2		
<b>Niet-woongebouwen (volume nieuwe gebouwen)</b>													
2002	65,9	76,3	57,4	72,4	84,9	77,9	96,5	62,9	78,6	83,0	65,4	56,0	73,1
2003	45,7	69,1	56,6	54,0	48,8	78,3	56,6	41,2	96,1	68,0	61,3		

### Trend

Na uitschakeling  
van seizoen- en  
toevallige  
schommelingen

Volume niet-  
woongebouwen :

Aantal woningen:

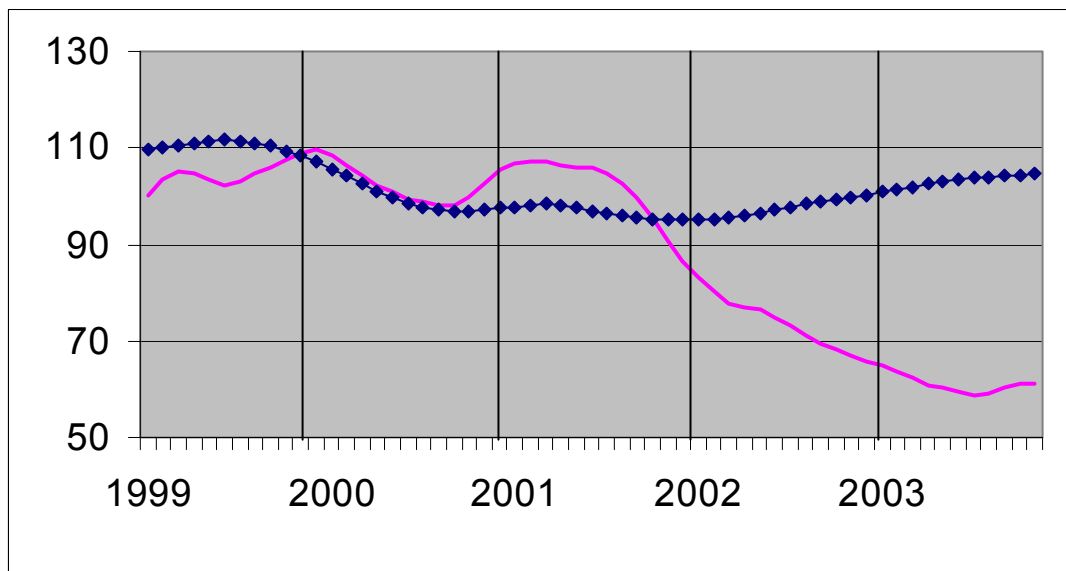

**Vergelijking van  
de trend van de  
laatste drie  
maanden met de  
drie voorgaande  
maanden**

↗↗ > 5%  
↗ 1% tot 5%  
→ -1% tot 1%  
↘ -5% tot -1%  
↘↘ < -5%

BE : België  
VL : Vlaanderen  
WA : Wallonië  
BR : Brussel

<b>Evolutie van de trend</b>	<b>BE</b>	<b>VL</b>	<b>WA</b>	<b>BR</b>
Aantal nieuwe woningen	→	↗	↗	↗
Aantal nieuwe woongebouwen	↗	↗	↗	↘
Aantal nieuwe woongebouwen met één woning	↗	↗	→	↘↘
Aantal nieuwe appartementen	↗	↗	↗	↗↗
Nieuwe woongebouwen - Bewoonbare oppervlakte	↗	↗	↗	→
Aantal nieuwe niet-woongebouwen	↗↗	→	↘	→
Nieuwe niet-woongebouwen - Volume	↗	→	↘	↘↘
Aantal gerenoveerde woongebouwen	↗	↗	↗	↘
Aantal gerenoveerde niet-woongebouwen	→	→	↘	→

## Conjunctuurindicatoren – Persbericht

---

### **November 2003\* : Omzet (BTW) - 0,2%**

De seizoengezuiverde index van de omzet van de landbouw, industrie en diensten in België (op basis van de BTW-aangiften) is gedaald met 0,2% in november 2003.

De omzet van de industrie en bouw nam af met 0,8%, voor de handel en diensten was er een toename van 2,1%.

Op gewestelijk niveau daalden de totale omzet met 1,7% in Vlaanderen, in Wallonië was er een afname met 1,2% en in Brussel steeg de omzetindex met 1,6%.

Volgende persbericht : **26/02/2004**

\*  
\* \*

*Bronvermelding is verplicht.*

**Op de volgende bladzijde vindt U de bijhorende tabellen en grafieken.**

Meer informatie over de conjunctuur !

⇒ Bekijk ook, voor een totaalbeeld van de Belgische en Europese conjunctuur, de viertalige conjunctuurportalsite van het NIS op het internet :

**<http://statbel.fgov.be/indicators>**

⇒ Alle methodologische toelichtingen bij de cijfers kunt U bij de Eenheid Conjunctuur vragen.

⇒ Het is mogelijk om gegevens over de omzet meer uitgesplitst (per subsector, per gewest) of verder bewerkt (vb. seizoengezuiverd) toegestuurd te krijgen, eenmalig of maandelijks (per abonnement).

⇒ Naast de omzet-indexen beschikken we over vele andere conjunctuurgegevens : productiewerknemers, nieuwe orders, loonmassa, gewerkte uren, investeringen, materiaalkosten, afzetprijzen, bouwvergunningen, .....

\* (% stijging van de laatste drie maanden, tot en met november 2003, tegenover voorgaande driemaandsperiode, seizoensgezuiverde waarden)

---

# Conjunctuurindicatoren – Persbericht

## Omzet (BTW)

Bruto-indexen (2000=100), omzet in waarde op basis van de BTW-aangiften, niet gedeflateerd													
	Jan	Feb	Maart	April	Mei	Juni	Juli	Aug	Sept	Okt	Nov	Dec	Jaar
<b>Landbouw, industrie en diensten</b>													
2002	99,6	100,6	111,9	112,0	110,3	112,5	102,9	95,2	115,4	112,8	111,0	136,4	110,0
2003	110,2	105,3	119,7	116,8	111,7	122,8	105,6	96,5	123,3	124,4	109,8		
<b>Industrie en bouw</b>													
2002	101,0	96,5	109,2	106,0	105,7	106,9	96,0	91,3	111,1	91,9	114,9	110,5	103,4
2003	103,2	102,0	115,2	109,8	105,9	114,2	94,1	88,0	111,5	115,4	101,5		
<b>Handel en diensten</b>													
2002	98,9	103,2	113,5	115,7	113,0	116,0	107,3	97,6	118,1	125,2	108,4	152,1	114,1
2003	113,5	107,3	122,6	121,1	115,2	128,2	112,6	101,5	130,4	130,0	115,1		
Seizoengezuiverde indexen (2000=100), na uitschakeling van seizoenschommelingen													
	Jan	Feb	Maart	April	Mei	Juni	Juli	Aug	Sept	Okt	Nov	Dec	Jaar
<b>Landbouw, industrie en diensten</b>													
2002	104,8	107,4	106,2	110,5	110,5	107,3	110,2	109,2	110,6	106,0	114,2	124,0	110,1
2003	115,9	112,4	113,6	115,2	112,0	117,1	115,7	113,4	115,4	116,9	113,1		
<b>Industrie en bouw</b>													
2002	103,5	102,7	104,2	105,0	104,2	103,7	105,1	104,9	106,6	83,5	110,8	108,2	103,5
2003	106,2	107,7	109,9	108,4	107,5	108,4	105,0	102,5	104,5	105,3	103,4		
<b>Handel en diensten</b>													
2002	107,4	108,8	110,4	111,7	112,3	112,0	112,6	112,8	114,3	115,0	114,5	135,9	114,0
2003	117,0	117,2	116,0	117,9	118,4	119,7	119,4	119,8	121,8	122,4	122,4		

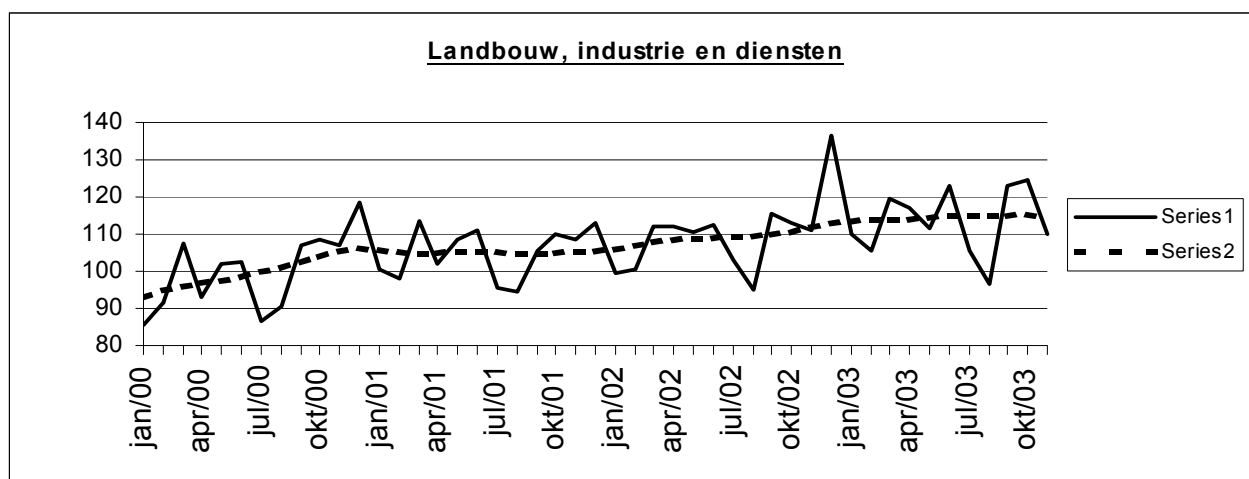

Trend (2000=100), uitsplitsing per gewest					Legende	
Na uitschakeling van seizoen- en toevallige schommelingen						
Vergelijking van de laatste drie maanden met de drie voorgaande maanden						
	België	Vlaanderen	Wallonië	Brussel	↗↗	> 2.5%
Landbouw, industrie en diensten	→	↘	→	→	↗	van 0.5% tot 2.5%
Industrie en bouw	↘	↘↘	→	→	→	van -0.5% tot 0.5%
Handel en diensten	↗	↗	→	↗↗	↘	van -2.5% tot -0.5%
					↘↘	< -2.5%

	Landbouw, industrie en diensten	Industrie en bouw	Handel en diensten
Alle markten	→	↘	↗
Binnenlandse markt	→	↗	↗
Buitenlandse markten	↘	↘	↗↗
Europese Unie	↗	↘	↗
Buiten de Europese Unie	→	↗↗	↗↗

## Conjunctuurindicatoren – Persbericht

---

### **November 2003\* : Investerings - 2,0%**

De seizoengezuiverde index van de investeringen van de landbouw, industrie en diensten in België (op basis van de BTW-aangiften) is gedaald met 2,0% in november 2003.

De investeringen van de industrie en bouw namen toe met 3,9%, voor de handel en diensten was er een afname van 5,1%.

Op gewestelijk niveau stegen de totale investeringen met 0,1% in Vlaanderen, in Wallonië was er een afname met 1,5% en in Brussel steeg de investeringsindex met 4,6%.

Volgende persbericht : **26/02/2004**

\*  
\* \*

*Bronvermelding is verplicht.*

**Op de volgende bladzijde vindt U de bijhorende tabellen en grafieken.**

Meer informatie over de conjunctuur !

⇒ Bekijk ook, voor een totaalbeeld van de Belgische en Europese conjunctuur, de viertalige conjunctuurportalsite van het NIS op het internet :

**<http://statbel.fgov.be/indicators>**

⇒ Alle methodologische toelichtingen bij de cijfers kunt U bij de Eenheid Conjunctuur vragen.

⇒ Het is mogelijk om gegevens over de investeringen meer uitgesplitst (per subsector, per gewest) of verder bewerkt (vb. seizoengezuiverd) toegestuurd te krijgen, eenmalig of maandelijks (per abonnement).

⇒ Naast de investeringsindexen beschikken we over vele andere conjunctuurgegevens : productie, werknemers, nieuwe orders, loonmassa, gewerkte uren, omzet, materiaalkosten, afzetprijzen, bouwvergunningen, .....

*\* (% stijging van de laatste drie maanden, tot en met november 2003, tegenover voorgaande driemaandsperiode, seizoensgezuiverde waarden)*

---

# Conjunctuurindicatoren – Persbericht

## Investerings

**Bruto-indexen (2000=100), investeringen in waarde op basis van de BTW-aangiften, niet gedeflateerd**

	Jan	Feb	Maart	April	Mei	Juni	Juli	Aug	Sept	Okt	Nov	Dec	Jaar
<b>Landbouw, industrie en diensten</b>													
2002	86,7	77,5	97,2	84,9	89,7	106,7	87,5	77,0	94,1	105,9	122,1	167,0	<b>99,7</b>
2003	78,1	76,0	103,5	92,0	90,6	117,1	80,6	78,0	98,5	102,3	92,0		
<b>Industrie en bouw</b>													
75,22	75,2	68,1	84,8	78,4	81,3	97,2	71,9	76,1	91,8	107,3	97,3	182,3	<b>92,6</b>
65,98	66,0	72,9	81,2	78,5	77,3	101,1	74,2	78,1	99,7	112,2	78,0		
<b>Handel en diensten</b>													
2002	93,5	82,9	104,0	88,3	94,5	111,9	97,3	77,0	94,9	104,1	138,0	155,8	<b>103,5</b>
2003	85,2	77,1	116,6	100,2	98,7	126,0	84,7	77,5	96,8	94,9	101,4		

**Seizoengezuiverde indexen (2000=100), na uitschakeling van seizoenschommelingen**

	Jan	Feb	Maart	April	Mei	Juni	Juli	Aug	Sept	Okt	Nov	Dec	Jaar
<b>Landbouw, industrie en diensten</b>													
2002	101,5	99,9	99,3	97,7	98,4	98,7	99,5	97,7	99,2	100,3	102,2	100,2	<b>99,5</b>
2003	98,8	99,1	100,4	100,0	99,1	100,3	96,8	97,5	97,5	97,0	94,1		
<b>Industrie en bouw</b>													
2002	93,7	87,9	88,5	89,3	90,9	93,0	89,6	87,7	92,3	102,3	100,5	97,6	<b>92,8</b>
2003	86,6	88,8	86,2	85,4	87,8	92,6	89,1	89,3	92,7	109,7	79,2		
<b>Handel en diensten</b>													
2002	108,0	104,7	100,1	97,8	99,3	100,5	107,8	98,5	102,0	105,2	115,5	103,9	<b>103,6</b>
2003	101,0	100,4	108,0	107,2	103,3	107,5	97,1	99,8	101,6	96,9	90,2		

**Landbouw, industrie en diensten**

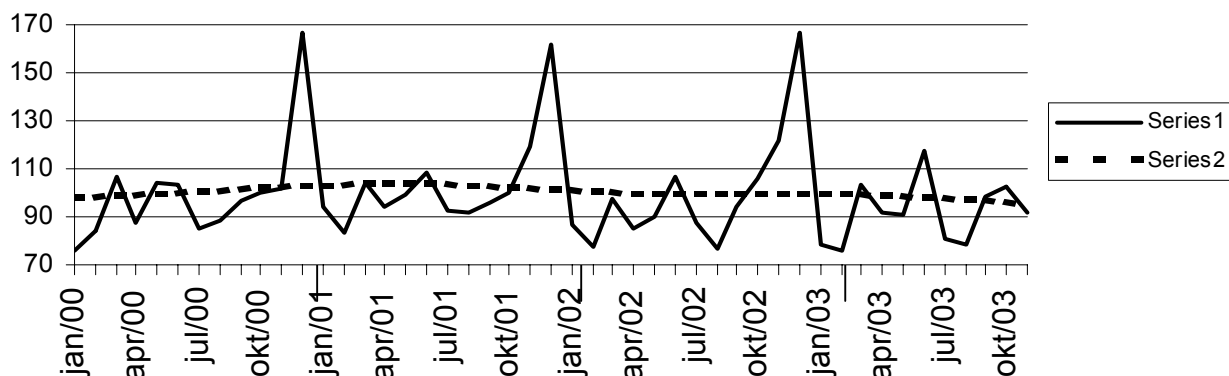

**Trend (2000=100), uitsplitsing per gewest**

Na uitschakeling van seizoen- en toevallige schommelingen.

Vergelijking van de laatste drie maanden met de drie voorgaande maanden.

	België	Vlaanderen	Wallonië	Brussel		Legende
<b>Landbouw, industrie en diensten</b>	↘	↘	↘↘	↘		
<b>Industrie en bouw</b>	↘↘	↘	→	→		
<b>Intermediaire goederen, zonder energie</b>	↘↘	↘	↘↘	↘↘	↗↗	> 2.5%
<b>Investeringsgoederen</b>	↘	↘	↘	↘↘	↗	van 0.5% tot 2.5%
<b>Duurzame consumptiegoederen</b>	↗↗	↘↘	↘	↘↘	→	van -0.5% tot 0.5%
<b>Niet-duurzame consumptiegoederen</b>	↘	↘	↘	↘	↘	van -2.5% tot -0.5%
<b>Energie</b>	↘	↘	↘↘	↘	↘↘	< -2.5%
<b>Metallurgie en producten van metaal</b>	↘↘	↘↘	↘↘	↘↘		
<b>Chemische nijverheid</b>	→	↘↘	↘↘	↘		
<b>Bouwnijverheid</b>	→	→	→	↘↘		
<b>Handel en diensten</b>	↘↘	↘	↘	↘↘		
<b>Handel</b>	↘	↘↘	↘	↘		

# Conjunctuurindicatoren

## Indexcijfers van de consumptieprijzen

	Algemeen indexcijfer			Gezondheidsindex		Voedings- middelen (1)	Niet- voedings- middelen	Diensten	Huur
	Basis			Basis					
	1996 = 100	1988 = 100	1981 = 100	1996 = 100	1988 = 100				
						<b>Basis 1981 = 100</b>			
<b>1986</b>	79,24	97,25	131,56	-	-	134,44	129,00	132,38	134,96
<b>1987</b>	80,47	98,76	133,60	-	-	133,90	130,43	136,52	140,72
<b>1988</b>	81,40	99,91	135,15	-	-	133,88	131,91	138,59	145,85
<b>1989</b>	83,93	103,01	139,35	-	-	138,07	136,37	142,14	151,24
<b>1990</b>	86,82	106,56	144,16	-	-	143,18	141,17	146,69	156,08
						<b>Basis 1988 = 100</b>			
<b>1991</b>	89,62	109,99	148,79	-	-	108,88	110,20	110,46	109,49
<b>1992</b>	91,79	112,66	152,40	-	-	108,75	111,86	115,07	115,93
<b>1993</b>	94,32	115,76	156,60	-	-	107,89	115,20	119,45	122,05
<b>1994</b>	96,56	118,51	160,32	96,83	116,75	109,82	117,57	122,52	127,61
<b>1995</b>	97,98	120,25	162,67	98,34	118,57	111,15	118,52	124,99	131,29
<b>1996</b>	100,00	122,73	166,03	99,97	120,53	111,85	121,34	127,92	134,54
<b>1997</b>	101,63	124,73	168,74	101,29	122,12	114,31	123,16	129,81	136,80
						<b>Basis 1996 = 100</b>			
<b>1998</b>	102,60	125,92	170,35	102,58	123,68	104,08	101,04	103,85	102,87
<b>1999</b>	103,75	127,33	172,25	103,54	124,84	104,29	102,30	105,48	104,34
<b>2000</b>	106,39	130,57	176,64	105,49	127,19	105,19	106,26	107,60	105,85
<b>2001</b>	109,02	133,80	181,00	108,38	130,68	109,64	108,08	110,24	107,87
<b>2002</b>	110,81	136,00	183,98	110,32	133,01	112,05	108,72	113,18	110,52
<b>2003</b>	112,57	138,16	186,91	111,92	134,94	114,33	110,01	115,16	112,97
<b>2002</b>									
Februari	110,40	135,49	183,30	110,09	132,74	111,52	107,98	113,44	109,70
Maart	110,69	135,85	183,78	110,33	133,02	112,13	108,34	113,40	109,94
April	110,72	135,89	183,83	110,11	132,76	112,23	108,91	112,50	110,13
Mei	110,89	136,10	184,11	110,35	133,05	112,92	108,78	112,73	110,39
Juni	110,58	135,71	183,60	110,09	132,74	111,89	108,34	113,12	110,46
Juli	110,94	136,16	184,19	110,44	133,16	111,99	108,64	113,77	110,67
Augustus	110,91	136,12	184,14	110,39	133,10	111,51	108,68	113,93	110,89
September	111,22	136,50	184,66	110,62	133,37	112,33	109,31	113,41	110,98
Oktober	111,09	136,34	184,44	110,43	133,15	112,04	109,65	112,62	111,12
November	111,00	136,23	184,29	110,46	133,18	112,09	109,07	113,12	111,33
December	111,06	136,30	184,39	110,55	133,29	111,41	109,18	113,65	111,43
<b>2003</b>									
Januari	111,55	136,91	185,21	110,94	133,76	112,61	109,71	113,55	111,87
Februari	112,32	137,85	186,48	111,56	134,51	113,14	110,68	114,28	112,22
Maart	112,64	138,24	187,02	111,82	134,82	113,65	111,09	114,31	112,47
April	112,36	137,90	186,55	111,73	134,71	114,26	109,64	115,09	112,64
Mei	112,04	137,51	186,02	111,57	134,52	114,40	109,08	114,73	112,84
Juni	112,37	137,91	186,57	111,85	134,86	114,93	109,27	115,13	113,03
Juli	112,59	138,18	186,93	112,06	135,11	114,86	109,41	115,74	113,09
Augustus	112,89	138,55	187,43	112,20	135,28	114,95	109,99	115,78	113,27
September	113,22	138,95	187,98	112,47	135,61	116,17	110,35	115,42	113,44
Oktober	112,85	138,50	187,36	112,15	135,22	114,60	110,25	115,44	113,51
November	113,06	138,76	187,71	112,36	135,47	114,62	110,33	116,00	113,66
December	112,99	138,67	187,60	112,32	135,42	113,82	110,29	116,44	113,62
<b>2004</b>									
Januari	113,32	139,08	188,15	112,67	135,85	115,02	110,45	116,38	114,01

(1) Dranken inbegrepen.

Bron : Dienst voor het Indexcijfer van de FOD Economie, K.M.O., Middenstand en Energie.



# **Industrie en bouwnijverheid**

*Industrie*



# PRODCOM – Inleiding per activiteit

---

## Inleiding

---

1 januari 1994 betekent een keerpunt in de opstelling van maandstatistieken van de industriële productie. Tot 1993 bestond voor de meeste sectoren een specifieke maandstatistiek. De gebruikte goederennomenclatuur was een empirisch ontworpen productenlijst per bedrijfstak.

Sinds het tot stand komen van de interne markt op 1 januari '93 is de behoefte aan internationaal vergelijkbare resultaten toegenomen. Men wil de gegevens over productie kunnen koppelen aan die over de buitenlandse handel. Dit leidde tot de PRODCOM-enquête.

De meeste industriële ondernemingen met 10 of meer personeelsleden of met een jaaromzet van 2 478 935,25 EUR, en sommige andere ondernemingen met een industriële nevenactiviteit waar tenminste 20 personen werken, zijn onderworpen aan Prodcom.

Om uiteenlopende redenen worden de statistieken van enkele sectoren (energie, recuperatie, waterdistributie, slachthuizen, zuivel, ijzer en staal) nog ingezameld volgens het oude systeem.

De nieuwe nomenclatuur voor de productiestatistieken, de Prodcom-lijst, bevat ongeveer 5.700 industriële producten, hoofdzakelijk goederen, maar ook een aantal industriële diensten. Elke rubriek van de Prodcom-lijst wordt aangeduid door een code van acht cijfers. De eerste vier cijfers komen overeen met een klasse van de NACE-rev. 1. Aldus wordt een overeenstemming gerealiseerd tussen producten en activiteiten. Bovendien bestaan de rubrieken van de Prodcom-lijst uit artikelen of groepen artikelen van de gecombineerde nomenclatuur.

Er wordt geënquêteerd op het niveau van de lokale eenheid. Indien in één lokale eenheid meerdere activiteiten worden uitgeoefend, vult men één aangifte in per activiteit, t.t.z. per afdeling (2 cijfers) van de NACE-rev. 1. Naast gegevens betreffende de waarde van de productie volgens de hoofdactiviteit (hoeveelheid en waarde van de leveringen), zijn er ook gegevens betreffende tewerkstelling en arbeidsvolume.

In deze tabel is de waarde van de productie van een vestiging gerangschikt in één code op vier cijfers van de NACE-rev.1. Deze code duidt de hoofdactiviteit van de vestiging aan.

Ter verduidelijking volgt een voorbeeld:

Gegeven een vestiging X die twee producten A (code 17.20.31.59) en B (code 17.30.30.30) produceert met als respectievelijke waarde 60 000 EUR en 40 000 EUR. Deze producten behoren tot twee verschillende klassen van de NACE-rev.1 (d.w.z. de eerste vier cijfers van de Prodcom-code van A en B verschillen). Vestiging X krijgt als hoofdactiviteit de eerste vier cijfers van product A nl. 17.20 (met het grootste aandeel in de waarde van de productie van vestiging X).

In de tabel wordt de volledige waarde van de productie van vestiging X, 100 000 EUR, opgenomen in de activiteitscode 17.2 (drie cijfers).

De resultaten zijn nog voorlopig, omdat er nog steeds een kleine non-respons is.

De belangrijke verschillen die worden vastgesteld voor bepaalde sectoren tussen december van een bepaald jaar en januari van het volgend jaar, zijn gedeeltelijk te wijten aan de jaarlijkse bijwerking van het Prodcom-aangeversbestand.

# PRODCOM - Leveringen per activiteit

## Waarde van de industriële productie (1) volgens de hoofdactiviteit van de vestiging (voorlopige cijfers in 1 000 €)

NACE Code	Activiteit	2002	2003		
			September	Oktober	November
14	<b>Overige winning van delfstoffen</b>	<b>763 409</b>	<b>69 745</b>	<b>68 258</b>	<b>53 868</b>
14.1	- Winning van steen	207 090	20 692	20 478	16 892
14.2	- Winning van zand en klei	437 767	42 313	41 596	31 012
14.B	- Overige winning van delfstoffen n.e.g. (14.B = 14.3 + 14.4 + 14.5)	118 552	6 740	6 185	5 963
1C	<b>Vervaardiging van voedingsmiddelen en dranken (1C=15 m.u.v. slachterijen en melkerijen)</b>	<b>18 839 757</b>	<b>1 665 363</b>	<b>1 767 682</b>	<b>1 561 215</b>
15.B	- Productie en verwerking van vlees en vleesproducten (15B= 15.1 m.u.v. slachterijen)	3 335 559	287 633	300 830	260 373
15.2	- Verwerking en conservering van vis en vervaardiging van visproducten	340 788	29 707	32 485	32 365
15.3	- Verwerking en conservering van groenten en fruit	1 896 291	166 181	169 654	152 987
15.4	- Vervaardiging van plantaardige en dierlijke oliën en vetten	1 416 611	119 090	119 171	118 710
15.C	- Consumptie-ijs (15.C = 15.52)	216 162	16 314	11 529	10 692
15.6	- Vervaardiging van maalderijproducten, zetmeel en zetmeelproducten	2 067 733	183 734	175 412	150 087
15.7	- Vervaardiging van diervoeders	1 671 487	137 613	153 183	135 182
15.8	- Vervaardiging van overige voedingsmiddelen	5 371 759	518 203	579 885	513 857
15.9	- Vervaardiging van dranken	2 523 367	206 887	225 532	186 961
16	<b>Vervaardiging van tabaksproducten</b>	<b>373 711</b>	<b>35 119</b>	<b>39 086</b>	<b>33 738</b>
17	<b>Vervaardiging van textiel</b>	<b>5 197 377</b>	<b>454 767</b>	<b>475 842</b>	<b>419 855</b>
17.1	- Bewerken en spinnen van textielvezels	348 048	29 132	29 495	25 273
17.2	- Weven van textiel	1 447 259	111 274	121 497	115 129
17.3	- Textielveredeling	318 762	26 989	26 126	20 092
17.4	- Vervaardiging van geconfectioneerde artikelen van textiel, exclusief kleding	397 911	35 378	34 997	38 495
17.5	- Vervaardiging van overige textielproducten	2 519 064	237 683	250 401	211 912
17.6	- Vervaardiging van gebreide en gehaakte stoffen	87 690	7 569	8 005	5 774

(1) Leveringen m.i.v. de industriële behandelingen en diensten en aan het buitenland geleverd maakloonwerk.

# PRODCOM - Leveringen per activiteit

## Waarde van de industriële productie (1) volgens de hoofdactiviteit van de vestiging (voorlopige cijfers in 1 000 €) - vervolg

NACE Code	Activiteit	2002	2003		
			September	Oktober	November
17.7	- Vervaardiging van gebreide en gehaakte artikelen	78 642	6 742	5 321	3 179
18	<b>Vervaardiging van kleding en bontnijverheid</b>	<b>478 291</b>	<b>46 970</b>	<b>34 234</b>	<b>24 014</b>
19	<b>Leernijverheid en vervaardiging van schoeisel</b>	<b>152 094</b>	<b>11 086</b>	<b>11 977</b>	<b>9 462</b>
19.A	- Looien, bereiden en vervaardiging van lederen artikelen, behalve schoeisel (19.A = 19.1 + 19.2)	126 544	8 971	10 185	7 879
19.3	- Vervaardiging van schoeisel	25 550	2 114	1 792	1 583
20	<b>Houtindustrie en vervaardiging van artikelen van hout en van kurk, exclusief meubelen ; vervaardiging van</b>	<b>2 352 689</b>	<b>209 822</b>	<b>221 239</b>	<b>190 534</b>
20.1	- Zagen en schaven van hout, impregneren van hout	391 244	37 623	37 593	29 217
20.2	- Vervaardiging van panelen en platen van hout	1 103 161	93 264	98 857	87 100
20.3	- Vervaardiging van schrijn- en timmerwerk	596 966	52 618	58 124	49 698
20.4	- Vervaardiging van houten emballage	196 449	20 244	20 714	18 878
20.5	- Vervaardiging van overige artikelen van hout, van kurk en riet en van vlechtwerk	64 869	6 072	5 951	5 641
21	<b>Vervaardiging van pulp, papier en papierwaren</b>	<b>3 816 390</b>	<b>341 849</b>	<b>342 807</b>	<b>292 736</b>
21.1	- Vervaardiging van papierpulp, papier en karton	1 753 481	160 738	154 424	135 231
21.2	- Vervaardiging van artikelen van papier en karton	2 062 910	181 111	188 383	157 506
22	<b>Uitgeverijen, drukkerijen en reproductie van opgenomen media</b>	<b>4 534 629</b>	<b>436 848</b>	<b>449 926</b>	<b>398 451</b>
22.A	- Uitgeverijen en reproductie van opgenomen media (22.A = 22.1 + 22.3)	2 037 226	206 648	210 775	189 552
22.2	- Drukkerijen en diensten in verband met drukkerijen	2 497 403	230 200	239 151	208 898
24	<b>Vervaardiging van chemische producten</b>	<b>25 074 386</b>	<b>2 250 447</b>	<b>2 278 142</b>	<b>2 075 966</b>
24.1	- Vervaardiging van chemische basisproducten	14 780 930	1 326 522	1 387 720	1 289 036
24.2	- Vervaardiging van verdelgingsmiddelen en van andere chemische producten voor de landbouw	782 909	54 554	32 818	39 167
24.3	- Vervaardiging van verf, vernis e.d., drukinkt en mastiek	926 709	81 054	86 275	78 274
24.4	- Vervaardiging van farmaceutische producten en van chemische en botanische producten voor medicinaal	3 814 427	414 156	379 253	335 564

# PRODCOM - Leveringen per activiteit

## Waarde van de industriële productie (1) volgens de hoofdactiviteit van de vestiging (voorlopige cijfers in 1 000 €) - vervolg

NACE Code	Activiteit	2002	2003		
			September	Oktober	November
24.5	- Vervaardiging van zeep, wasmiddelen, poets- en reinigingsmiddelen, parfums en cosmetische artikelen	<b>1 206 959</b>	101 295	104 286	92 652
24.6	- Vervaardiging van overige chemische producten	<b>3 062 198</b>	229 236	241 612	198 703
24.7	- Vervaardiging van synthetische en kunstmatige vezels	<b>500 254</b>	43 630	46 178	42 571
<b>25</b>	<b>Vervaardiging van producten van rubber en kunststof</b>	<b>4 658 331</b>	<b>416 172</b>	<b>437 785</b>	<b>370 792</b>
25.1	- Vervaardiging van producten van rubber	<b>406 597</b>	36 515	34 197	28 507
25.2	- Vervaardiging van producten van kunststof	<b>4 251 734</b>	379 658	403 588	342 285
<b>26</b>	<b>Vervaardiging van overige niet-metaalhoudende minerale producten</b>	<b>5 111 220</b>	<b>501 891</b>	<b>506 694</b>	<b>416 923</b>
26.1	- Vervaardiging van glas en glaswerk	<b>1 748 781</b>	159 380	169 429	147 311
26.2	- Vervaardiging van keramische producten, exclusief die voor de bouw	<b>145 034</b>			
26.A	- Vervaardiging van keramische tegels, plavuizen, behalve dakpannen en bakstenen (26.A = 26.2 + 26.3)		12 842	15 756	11 593
26.4	- Vervaardiging van dakpannen, bakstenen, tegels en overige producten voor de bouw van gebakken klei	<b>274 969</b>	28 088	28 272	22 149
26.5	- Vervaardiging van cement, kalk en gips	<b>719 476</b>	66 798	66 125	51 386
26.6	- Vervaardiging van artikelen van beton, gips en cement	<b>1 698 688</b>	178 468	173 755	141 262
26.7	- Houwen, bewerken en afwerken van bouw- en siersteen	<b>205 924</b>	22 244	21 459	16 318
26.8	- Vervaardiging van overige niet-metaalhoudende minerale producten	<b>318 347</b>	34 071	31 899	26 902
<b>2C</b>	<b>Metallurgie (2C= 27 m.u.v. EGK)</b>	<b>4 789 310</b>			
<b>2E</b>	<b>Metallurgie (2E = 27 behalve Staalindustrie Verbond)</b>		<b>410 176</b>	<b>437 833</b>	<b>390 278</b>
27.A	- Vervaardiging van ijzer, staal en ferroleringen (behalve Staalindus. Verbond), buizen inbegrepen (27.A = 27.1 + 27.2)		17 386	20 387	16 543
27.2	- Vervaardiging van buizen	<b>163 699</b>			
27.3	- Eerste verwerking van staal en productie van niet-EGKS-ferrolegeringen	<b>1 169 835</b>			
27.3	- Overige eerste verwerking van ijzer en staal		97 615	105 442	86 966
27.4	- Productie van non-ferrometalen	<b>3 176 576</b>	270 457	287 576	264 803

(1) Leveringen m.i.v. de industriële behandelingen en diensten en aan het buitenland geleverd maakloonwerk.

# PRODCOM - Leveringen per activiteit

## Waarde van de industriële productie (1) volgens de hoofdactiviteit van de vestiging (voorlopige cijfers in 1 000 €) - vervolg

NACE Code	Activiteit	2002	2003		
			September	Oktober	November
27.5	- Gieten van metalen	279 200	24 717	24 427	21 965
28	<b>Vervaardiging van producten van metaal</b>	<b>7 033 085</b>	<b>701 588</b>	<b>699 406</b>	<b>583 666</b>
28.1	- Vervaardiging van metalen constructiewerken voor de bouw	2 338 904	265 301	235 440	197 976
28.2	- Vervaardiging van tanks, reservoirs en bergingsmiddelen, van metaal; vervaardiging van radiatoren en ketels	856 565	86 213	89 481	74 657
28.3	- Vervaardiging van stoomketels	468 409	37 399	44 887	37 877
28.4	- Smeden, persen, stampen en profielwalsen van metaal; poedermetallurgie	212 153	22 080	23 226	19 676
28.5	- Oppervlaktebehandeling en bekleding van metaal; algemene metaalbewerking	1 267 138	123 174	120 868	106 048
28.6	- Vervaardiging van scharen, messen, bestekken, gereedschap en ijzerwaren	440 864	41 149	42 289	36 707
28.7	- Vervaardiging van overige producten van metaal	1 449 053	126 273	143 215	110 725
29	<b>Vervaardiging van machines, apparaten en werktuigen, n.e.g.</b>	<b>7 343 967</b>	<b>598 976</b>	<b>621 971</b>	<b>606 351</b>
29.1	- Vervaardiging van machines voor de productie en toepassing van mechanische energie, exclusief motoren voor	1 591 131	146 053	148 783	133 326
29.2	- Vervaardiging van overige machines voor algemeen gebruik	2 225 669	182 039	189 314	170 459
29.3	- Vervaardiging van machines voor de landbouw en de bosbouw	646 541	31 483	31 537	32 064
29.4	- Vervaardiging van gereedschapswerktuigen	279 163	25 526	22 464	18 539
29.5	- Vervaardiging van overige machines voor specifieke doeleinden	2 023 033	168 869	184 952	174 973
29.6	- Vervaardiging van wapens en munitie	357 915	22 106	17 617	54 789
29.7	- Vervaardiging van huishoudapparaten	220 514	22 900	27 305	22 200
30	<b>Vervaardiging van kantoormachines en computers</b>	<b>416 608</b>	<b>29 683</b>	<b>21 693</b>	<b>27 163</b>
31	<b>Vervaardiging van elektrische machines en apparaten</b>	<b>4 047 742</b>	<b>357 272</b>	<b>366 542</b>	<b>318 581</b>
31.1	- Vervaardiging van elektromotoren en van elektrische generatoren en transformatoren	646 170	58 576	46 830	41 540
31.2	- Vervaardiging van schakel- en verdeelinrichtingen	826 828	67 128	78 523	68 338
31.3	- Vervaardiging van geïsoleerde kabels en draad	434 022	39 099	43 484	35 192

# PRODCOM - Leveringen per activiteit

## Waarde van de industriële productie (1) volgens de hoofdactiviteit van de vestiging (voorlopige cijfers in 1 000 €) - vervolg

NACE Code	Activiteit	2002	2003		
			September	Oktober	November
31.4	- Vervaardiging van accumulatoren en elektrische batterijen	338 671	24 958	28 402	26 197
31.5	- Vervaardiging van elektrische lampen en verlichtingsapparaten	618 865	52 246	59 141	49 617
31.6	- Vervaardiging van overige elektrische benodigdheden	1 183 186	115 264	110 161	97 696
32	<b>Vervaardiging van audio-, video- en telecommunicatieapparatuur</b>	<b>2 432 591</b>	<b>251 063</b>	<b>264 968</b>	<b>244 780</b>
32.1	- Vervaardiging van elektronische onderdelen	509 904	50 069	44 259	41 066
32.A	- Vervaardiging van audio-, video- en telecommunicatieapparatuur (32.A = 32.2 + 32.3)	1 922 687	200 994	220 709	203 714
33	<b>Vervaardiging van medische apparatuur en instrumenten, van precisie- en optische instrumenten en van uurwerken</b>	<b>858 172</b>	<b>80 978</b>	<b>81 829</b>	<b>71 847</b>
33.1	- Vervaardiging van medische apparatuur en instrumenten en van orthopedische artikelen	191 482	18 044	20 604	16 221
33.2	- Vervaardiging van meet-, regel-, navigatie- en controleapparatuur	528 837	44 311	48 436	45 977
33.3	- Vervaardiging van apparaten voor de bewaking van industriële processen	83 478	7 763	8 692	6 179
33.4	- Vervaardiging van optische instrumenten en van foto- en filmapparatuur	43 753	10 173	3 715	3 103
33.5	- Vervaardiging van uurwerken	10 622	686	382	367
34	<b>Vervaardiging en assemblage van auto's, aanhangwagens en opleggers</b>	<b>16 064 310</b>	<b>1 317 347</b>	<b>1 379 672</b>	<b>1 496 944</b>
34.1	- Vervaardiging en assemblage van auto's	12 427 453	976 094	1 028 882	1 178 124
34.2	- Vervaardiging van carrosserieën; vervaardiging van aanhangwagens, caravans en opleggers	1 122 508	107 337	112 819	98 187
34.3	- Vervaardiging van onderdelen en accessoires voor motorvoertuigen en motoren daarvan	2 514 349	233 916	237 971	220 632
35	<b>Vervaardiging van overige transportmiddelen</b>	<b>1 607 034</b>	<b>88 188</b>	<b>101 079</b>	<b>106 221</b>
35.4	- Vervaardiging van motorrijwielen en rijwielen	66 638	4 597	4 949	3 932
35.D	- Vervaardiging van overige transportmiddelen, n.e.g. (35D= 35.1 + 35.2 + 35.3 + 35.5)	1 540 396			
35.E	- Vervaardiging van overige transportmiddelen (35E= 35.1 + 35.2 + 35.3)		83 591	96 130	102 289
36	<b>Vervaardiging van meubelen; overige industrie</b>	<b>3 092 746</b>	<b>263 981</b>	<b>253 995</b>	<b>232 030</b>
36.1	- Vervaardiging van meubelen	2 438 221	205 748	192 574	176 528

(1) Leveringen m.i.v. de industriële behandelingen en diensten en aan het buitenland geleverd maakloonwerk.



## PRODCOM - Leveringen per activiteit

### Waarde van de industriële productie (1) volgens de hoofdactiviteit van de vestiging (voorlopige cijfers in 1 000 €) - vervolg en einde

NACE Code	Activiteit	2002	2003		
			September	Oktober	November
36.2	- Bewerking van edelstenen en vervaardiging van juwelen en dergelijke artikelen	<b>437 601</b>	36 790	38 934	30 965
36.3	- Vervaardiging van muziekinstrumenten	<b>2 063</b>	182	176	141
36.4	- Vervaardiging van sportartikelen	<b>10 028</b>	694	935	880
36.5	- Vervaardiging van spellen en speelgoed	<b>86 554</b>	9 436	8 897	8 480
36.6	- Diverse industrie, n.e.g.	<b>118 280</b>	11 131	12 479	15 037
36.A	- Overige industrie, m.i.v. de vervaardiging van muziekinstrumenten (36.A = 36.3 + 36.6)	<b>120 343</b>	11 313	12 655	15 178
	<b>Totaal</b>	<b>119 037 848</b>	<b>10 539 331</b>	<b>10 862 659</b>	<b>9 925 414</b>

# PRODCOM - Tewerkstelling, uren en lonen

## Tewerkstelling, uren en lonen volgens de hoofdactiviteit van de vestiging (voorlopige cijfers)

NACE Code	Activiteit		2002	2003		
				September	Oktober	November
14	Overige winning van delfstoffen	Aantal arbeiders	2 682	2 354	2 350	2 372
		Aantal bedienden	854	770	782	783
		Totaal	3 537	3 124	3 132	3 155
		Aantal uren (1)	452 516	440 122	449 810	392 005
		Trimestriële lonen (2)	100 167	19 550		
14.1	- Winning van steen	Aantal arbeiders	1 217	1 162	1 155	1 164
		Aantal bedienden	290	307	310	311
		Totaal	1 508	1 469	1 465	1 475
		Aantal uren (1)	192 657	205 603	214 897	194 352
		Trimestriële lonen (2)	43 244	9 358		
14.2	- Winning van zand en klei	Aantal arbeiders	1 313	1 084	1 084	1 097
		Aantal bedienden	354	347	355	356
		Totaal	1 668	1 431	1 439	1 453
		Aantal uren (1)	213 822	206 005	205 575	173 485
		Trimestriële lonen (2)	45 080	8 779		
14.B	- Overige winning van delfstoffen n.e.g. (14.B = 14.3 + 14.4 + 14.5)	Aantal arbeiders	151	108	111	111
		Aantal bedienden	209	116	117	116
		Totaal	361	224	228	227
		Aantal uren (1)	46 036	28 514	29 338	24 168
		Trimestriële lonen (2)	11 844	1 412		
1C	Vervaardiging van voedingsmiddelen en dranken (1C=15 m.u.v. slachterijen en melkerijen)	Aantal arbeiders	46 720	46 985	47 250	47 181
		Aantal bedienden	18 887	18 716	18 776	18 799
		Totaal	65 608	65 701	66 026	65 980
		Aantal uren (1)	8 100 603	8 498 213	9 070 484	7 674 613
		Trimestriële lonen (2)	1 659 148	366 668		
15.B	- Productie en verwerking van vlees en vleesproducten (15B= 15.1 m.u.v. slachterijen)	Aantal arbeiders	10 216	10 296	10 332	10 319
		Aantal bedienden	1 919	1 849	1 851	1 843
		Totaal	12 135	12 145	12 183	12 162
		Aantal uren (1)	1 491 588	1 544 539	1 627 660	1 374 473
		Trimestriële lonen (2)	261 595	56 427		
15.2	- Verwerking en conservering van vis en vervaardiging van visproducten	Aantal arbeiders	989	1 066	1 064	1 070
		Aantal bedienden	408	446	444	444
		Totaal	1 397	1 512	1 508	1 514
		Aantal uren (1)	175 940	194 906	204 118	176 458
		Trimestriële lonen (2)	31 111	7 498		
15.3	- Verwerking en conservering van groenten en fruit	Aantal arbeiders	5 267	5 314	5 347	5 334
		Aantal bedienden	1 440	1 328	1 329	1 331
		Totaal	6 708	6 642	6 676	6 665
		Aantal uren (1)	830 947	865 455	942 858	770 542
		Trimestriële lonen (2)	156 363	34 267		
15.4	- Vervaardiging van plantaardige en dierlijke oliën en vetten	Aantal arbeiders	727	701	706	706
		Aantal bedienden	577	590	596	595
		Totaal	1 304	1 291	1 302	1 301
		Aantal uren (1)	158 593	161 788	176 989	156 837
		Trimestriële lonen (2)	44 222	10 284		
15.C	- Consumptie-ijs (15.C = 15.52)	Aantal arbeiders	1 229	1 194	1 160	1 174
		Aantal bedienden	254	253	251	252
		Totaal	1 484	1 447	1 411	1 426
		Aantal uren (1)	164 210	174 677	160 243	136 051
		Trimestriële lonen (2)	31 141	7 487		
15.6	- Vervaardiging van maalderijproducten, zetmeel en zetmeelproducten	Aantal arbeiders	1 918	2 030	2 037	2 022
		Aantal bedienden	1 560	1 545	1 544	1 535
		Totaal	3 478	3 575	3 581	3 557
		Aantal uren (1)	460 307	477 051	532 406	437 185
		Trimestriële lonen (2)	117 898	26 442		
15.7	- Vervaardiging van diervoeders	Aantal arbeiders	1 569	1 513	1 498	1 497
		Aantal bedienden	1 393	1 394	1 389	1 382
		Totaal	2 963	2 907	2 887	2 879
		Aantal uren (1)	391 704	405 541	424 692	357 378
		Trimestriële lonen (2)	85 127	18 699		

(1) Tot december 1998 uren-arbeiders, vanaf januari 1999 uren gepresteerd door de werknemers (bedienden en arbeiders).

(2) Brutolonen en -weden van de werknemers tewerkgesteld in de industriële afdelingen (in 1 000 €).

# PRODCOM - Tewerkstelling, uren en lonen

## Tewerkstelling, uren en lonen volgens de hoofdactiviteit van de vestiging (voorlopige cijfers) - vervolg

NACE Code	Activiteit		2002	2003		
				September	Oktober	November
15.8	- Vervaardiging van overige voedingsmiddelen	Aantal arbeiders	<b>19 571</b>	19 846	20 097	20 013
		Aantal bedienden	<b>7 773</b>	7 833	7 889	7 927
		Totaal	<b>27 344</b>	27 679	27 986	27 940
		Aantal uren (1)	<b>3 282 421</b>	3 544 220	3 808 655	3 278 518
		Trimestriële lonen (2)	<b>645 399</b>	144 910		
15.9	- Vervaardiging van dranken	Aantal arbeiders	<b>5 231</b>	5 025	5 009	5 046
		Aantal bedienden	<b>3 560</b>	3 478	3 483	3 490
		Totaal	<b>8 791</b>	8 503	8 492	8 536
		Aantal uren (1)	<b>1 144 889</b>	1 130 036	1 192 863	987 171
		Trimestriële lonen (2)	<b>286 291</b>	60 654		
16	<b>Vervaardiging van tabaksproducten</b>	<b>Aantal arbeiders</b>	<b>1 533</b>	<b>1 408</b>	<b>1 395</b>	<b>1 385</b>
		<b>Aantal bedienden</b>	<b>455</b>	<b>441</b>	<b>438</b>	<b>437</b>
		<b>Totaal</b>	<b>1 988</b>	<b>1 849</b>	<b>1 833</b>	<b>1 822</b>
		<b>Aantal uren (1)</b>	<b>228 253</b>	<b>233 114</b>	<b>246 996</b>	<b>198 265</b>
		<b>Trimestriële lonen (2)</b>	<b>46 653</b>	<b>9 574</b>		
17	<b>Vervaardiging van textiel</b>	<b>Aantal arbeiders</b>	<b>29 129</b>	<b>27 158</b>	<b>27 066</b>	<b>26 957</b>
		<b>Aantal bedienden</b>	<b>5 689</b>	<b>5 554</b>	<b>5 513</b>	<b>5 500</b>
		<b>Totaal</b>	<b>34 818</b>	<b>32 712</b>	<b>32 579</b>	<b>32 457</b>
		<b>Aantal uren (1)</b>	<b>4 064 245</b>	<b>4 228 923</b>	<b>4 397 496</b>	<b>3 687 519</b>
		<b>Trimestriële lonen (2)</b>	<b>684 124</b>	<b>144 257</b>		
17.1	- Bewerken en spinnen van textielvezels	Aantal arbeiders	<b>3 197</b>	2 784	2 760	2 738
		Aantal bedienden	<b>303</b>	276	272	270
		Totaal	<b>3 501</b>	3 060	3 032	3 008
		Aantal uren (1)	<b>356 599</b>	348 563	360 701	303 874
		Trimestriële lonen (2)	<b>58 190</b>	11 017		
17.2	- Weven van textiel	Aantal arbeiders	<b>7 257</b>	6 576	6 558	6 524
		Aantal bedienden	<b>1 583</b>	1 457	1 430	1 423
		Totaal	<b>8 841</b>	8 033	7 988	7 947
		Aantal uren (1)	<b>1 055 155</b>	1 023 756	1 080 973	917 491
		Trimestriële lonen (2)	<b>184 031</b>	37 482		
17.3	- Textielveredeling	Aantal arbeiders	<b>2 311</b>	1 967	1 953	1 945
		Aantal bedienden	<b>475</b>	437	431	431
		Totaal	<b>2 787</b>	2 404	2 384	2 376
		Aantal uren (1)	<b>323 967</b>	312 302	319 936	270 244
		Trimestriële lonen (2)	<b>53 188</b>	10 160		
17.4	- Vervaardiging van geconfectioneerde artikelen van textiel, exclusief kleding	Aantal arbeiders	<b>3 363</b>	3 232	3 238	3 229
		Aantal bedienden	<b>705</b>	737	735	739
		Totaal	<b>4 069</b>	3 969	3 973	3 968
		Aantal uren (1)	<b>461 096</b>	495 331	517 817	431 156
		Trimestriële lonen (2)	<b>69 212</b>	15 529		
17.5	- Vervaardiging van overige textielproducten	Aantal arbeiders	<b>11 100</b>	10 971	10 954	10 928
		Aantal bedienden	<b>2 363</b>	2 396	2 395	2 390
		Totaal	<b>13 463</b>	13 367	13 349	13 318
		Aantal uren (1)	<b>1 631 584</b>	1 810 783	1 894 539	1 575 796
		Trimestriële lonen (2)	<b>286 453</b>	63 419		
17.6	- Vervaardiging van gebreide en gehaakte stoffen	Aantal arbeiders	<b>554</b>	521	515	510
		Aantal bedienden	<b>100</b>	107	105	104
		Totaal	<b>655</b>	628	620	614
		Aantal uren (1)	<b>78 157</b>	85 104	85 517	76 614
		Trimestriële lonen (2)	<b>12 959</b>	2 797		
17.7	- Vervaardiging van gebreide en gehaakte artikelen	Aantal arbeiders	<b>1 343</b>	1 107	1 088	1 083
		Aantal bedienden	<b>157</b>	144	145	143
		Totaal	<b>1 501</b>	1 251	1 233	1 226
		Aantal uren (1)	<b>157 684</b>	153 084	138 013	112 344
		Trimestriële lonen (2)	<b>20 091</b>	3 854		
18	<b>Vervaardiging van kleding en bontnijverheid</b>	<b>Aantal arbeiders</b>	<b>5 368</b>	<b>4 805</b>	<b>4 789</b>	<b>4 765</b>
		<b>Aantal bedienden</b>	<b>1 659</b>	<b>1 754</b>	<b>1 755</b>	<b>1 765</b>
		<b>Totaal</b>	<b>7 027</b>	<b>6 559</b>	<b>6 544</b>	<b>6 530</b>
		<b>Aantal uren (1)</b>	<b>741 887</b>	<b>766 706</b>	<b>723 179</b>	<b>632 544</b>
		<b>Trimestriële lonen (2)</b>	<b>117 284</b>	<b>27 258</b>		

(2) Brutolonen en -weden van de werknemers tewerkgesteld in de industriële afdelingen (in 1 000 €).

# PRODCOM - Tewerkstelling, uren en lonen

## Tewerkstelling, uren en lonen volgens de hoofdactiviteit van de vestiging (voorlopige cijfers) - vervolg

NACE			2002	2003		
Code	Activiteit			September	Oktober	November
18.2	- Vervaardiging van overige kleding en toebehoren	Aantal arbeiders	5 227	4 543	4 528	4 505
		Aantal bedienden	1 600	1 681	1 683	1 691
		Totaal	6 828	6 224	6 211	6 196
		Aantal uren (1)	720 720	723 775	682 516	596 580
		Trimestriële lonen (2)	113 889	25 969		
19	Leernijverheid en vervaardiging van schoeisel	Aantal arbeiders	1 319	1 149	1 145	1 128
		Aantal bedienden	366	368	370	369
		Totaal	1 686	1 517	1 515	1 497
		Aantal uren (1)	194 347	183 860	191 307	162 069
		Trimestriële lonen (2)	37 096	7 092		
19.A	- Looien, bereiden en vervaardiging van lederen artikelen, behalve schoeisel (19.A = 19.1 + 19.2)	Aantal arbeiders	##	##	##	##
		Aantal bedienden	##	##	##	##
		Totaal	1 400	1 275	1 273	1 257
		Aantal uren (1)	164 163	158 991	166 258	138 014
		Trimestriële lonen (2)	32 491	6 273		
19.3	- Vervaardiging van schoeisel	Aantal arbeiders	##	##	##	##
		Aantal bedienden	##	##	##	##
		Totaal	286	242	242	240
		Aantal uren (1)	30 184	24 869	25 049	24 055
		Trimestriële lonen (2)	4 605	819		
20	Houtindustrie en vervaardiging van artikelen van hout en van kurk, exclusief meubelen ; vervaardiging van	Aantal arbeiders	8 827	8 520	8 500	8 477
		Aantal bedienden	2 138	2 091	2 083	2 070
		Totaal	10 966	10 611	10 583	10 547
		Aantal uren (1)	1 395 988	1 522 424	1 561 517	1 295 493
		Trimestriële lonen (2)	233 581	52 461		
20.1	- Zagen en schaven van hout, impregneren van hout	Aantal arbeiders	1 402	1 389	1 370	1 362
		Aantal bedienden	344	314	314	313
		Totaal	1 746	1 703	1 684	1 675
		Aantal uren (1)	221 071	240 781	247 715	203 173
		Trimestriële lonen (2)	33 091	7 548		
20.2	- Vervaardiging van panelen en platen van hout	Aantal arbeiders	2 902	2 735	2 749	2 750
		Aantal bedienden	606	631	617	617
		Totaal	3 508	3 366	3 366	3 367
		Aantal uren (1)	458 902	494 658	501 815	438 958
		Trimestriële lonen (2)	86 407	19 482		
20.3	- Vervaardiging van schrijn- en timmerwerk	Aantal arbeiders	3 304	3 114	3 101	3 088
		Aantal bedienden	816	761	769	756
		Totaal	4 121	3 875	3 870	3 844
		Aantal uren (1)	518 057	560 683	578 176	464 300
		Trimestriële lonen (2)	83 609	17 695		
20.4	- Vervaardiging van houten emballage	Aantal arbeiders	734	802	808	806
		Aantal bedienden	124	147	143	144
		Totaal	858	949	951	950
		Aantal uren (1)	106 681	131 825	136 474	110 774
		Trimestriële lonen (2)	16 792	4 522		
20.5	- Vervaardiging van overige artikelen van hout, van kurk en riet en van vlechtwerk	Aantal arbeiders	484	480	472	471
		Aantal bedienden	247	238	240	240
		Totaal	731	718	712	711
		Aantal uren (1)	91 275	94 477	97 337	78 288
		Trimestriële lonen (2)	13 683	3 214		
21	Vervaardiging van pulp, papier en papierwaren	Aantal arbeiders	11 795	11 446	11 393	11 340
		Aantal bedienden	3 859	3 764	3 761	3 768
		Totaal	15 654	15 210	15 154	15 108
		Aantal uren (1)	1 980 196	2 049 772	2 138 116	1 776 435
		Trimestriële lonen (2)	453 146	97 689		
21.1	- Vervaardiging van papierpulp, papier en karton	Aantal arbeiders	3 592	3 398	3 360	3 330
		Aantal bedienden	1 446	1 401	1 399	1 403
		Totaal	5 039	4 799	4 759	4 733
		Aantal uren (1)	633 165	620 878	659 348	576 574
		Trimestriële lonen (2)	177 150	37 476		

(1) Tot december 1998 uren-arbeiders, vanaf januari 1999 uren gepresteerd door de werknemers (bedienden en arbeiders).

(2) Brutolonen en -weden van de werknemers tewerkgesteld in de industriële afdelingen (in 1 000 €).

# PRODCOM - Tewerkstelling, uren en lonen

## Tewerkstelling, uren en lonen volgens de hoofdactiviteit van de vestiging (voorlopige cijfers) - vervolg

NACE Code	Activiteit		2002	2003		
				September	Oktober	November
21.2	- Vervaardiging van artikelen van papier en karton	Aantal arbeiders	<b>8 202</b>	8 048	8 033	8 010
		Aantal bedienden	<b>2 413</b>	2 363	2 362	2 365
		Totaal	<b>10 615</b>	10 411	10 395	10 375
		Aantal uren (1)	<b>1 347 031</b>	1 428 894	1 478 768	1 199 861
		Trimestriële lonen (2)	<b>275 996</b>	60 213		
22	Uitgeverijen, drukkerijen en reproductie van opgenomen media	Aantal arbeiders	<b>12 196</b>	<b>11 315</b>	<b>11 366</b>	<b>11 337</b>
		Aantal bedienden	<b>14 663</b>	<b>14 347</b>	<b>14 325</b>	<b>14 253</b>
		Totaal	<b>26 860</b>	<b>25 662</b>	<b>25 691</b>	<b>25 590</b>
		Aantal uren (1)	<b>3 419 075</b>	<b>3 529 158</b>	<b>3 680 711</b>	<b>3 083 898</b>
		Trimestriële lonen (2)	<b>835 675</b>	<b>177 481</b>		
22.A	- Uitgeverijen en reproductie van opgenomen media (22.A = 22.1 + 22.3)	Aantal arbeiders	<b>1 180</b>	1 559	1 588	1 600
		Aantal bedienden	<b>9 313</b>	9 236	9 233	9 212
		Totaal	<b>10 494</b>	10 795	10 821	10 812
		Aantal uren (1)	<b>1 391 880</b>	1 487 288	1 559 083	1 339 456
		Trimestriële lonen (2)	<b>388 941</b>	86 804		
22.2	- Drukkerijen en diensten in verband met drukkerijen	Aantal arbeiders	<b>11 016</b>	9 756	9 778	9 737
		Aantal bedienden	<b>5 349</b>	5 111	5 092	5 041
		Totaal	<b>16 366</b>	14 867	14 870	14 778
		Aantal uren (1)	<b>2 027 195</b>	2 041 870	2 121 628	1 744 442
		Trimestriële lonen (2)	<b>446 734</b>	90 678		
24	Vervaardiging van chemische producten	Aantal arbeiders	<b>29 930</b>	<b>28 711</b>	<b>28 634</b>	<b>28 646</b>
		Aantal bedienden	<b>35 745</b>	<b>35 688</b>	<b>35 670</b>	<b>35 636</b>
		Totaal	<b>65 675</b>	<b>64 399</b>	<b>64 304</b>	<b>64 282</b>
		Aantal uren (1)	<b>8 462 902</b>	<b>8 768 744</b>	<b>9 267 126</b>	<b>7 799 652</b>
		Trimestriële lonen (2)	<b>2 641 899</b>	<b>617 033</b>		
24.1	- Vervaardiging van chemische basisproducten	Aantal arbeiders	<b>13 638</b>	13 221	13 200	13 212
		Aantal bedienden	<b>14 152</b>	14 301	14 282	14 300
		Totaal	<b>27 791</b>	27 522	27 482	27 512
		Aantal uren (1)	<b>3 546 030</b>	3 661 192	3 895 456	3 344 301
		Trimestriële lonen (2)	<b>1 191 040</b>	271 820		
24.2	- Vervaardiging van verdelgingsmiddelen en van andere chemische producten voor de landbouw	Aantal arbeiders	<b>589</b>	557	564	566
		Aantal bedienden	<b>745</b>	720	716	718
		Totaal	<b>1 334</b>	1 277	1 280	1 284
		Aantal uren (1)	<b>182 563</b>	167 053	171 550	161 856
		Trimestriële lonen (2)	<b>53 409</b>	13 319		
24.3	- Vervaardiging van verf, vernis e.d., drukinkt en mastiek	Aantal arbeiders	<b>1 475</b>	1 390	1 382	1 379
		Aantal bedienden	<b>2 117</b>	2 014	2 019	1 998
		Totaal	<b>3 592</b>	3 404	3 401	3 377
		Aantal uren (1)	<b>525 329</b>	525 524	538 225	458 435
		Trimestriële lonen (2)	<b>126 398</b>	27 477		
24.4	- Vervaardiging van farmaceutische producten en van chemische en botanische producten voor medicinaal	Aantal arbeiders	<b>4 760</b>	4 869	4 865	4 844
		Aantal bedienden	<b>10 716</b>	11 097	11 121	11 098
		Totaal	<b>15 476</b>	15 966	15 986	15 942
		Aantal uren (1)	<b>2 015 565</b>	2 267 272	2 444 554	1 957 323
		Trimestriële lonen (2)	<b>644 864</b>	175 889		
24.5	- Vervaardiging van zeep, wasmiddelen, poets- en reinigingsmiddelen, parfums en cosmetische artikelen	Aantal arbeiders	<b>2 968</b>	2 831	2 803	2 845
		Aantal bedienden	<b>1 722</b>	1 572	1 565	1 565
		Totaal	<b>4 691</b>	4 403	4 368	4 410
		Aantal uren (1)	<b>593 346</b>	585 772	611 751	514 082
		Trimestriële lonen (2)	<b>132 216</b>	28 118		
24.6	- Vervaardiging van overige chemische producten	Aantal arbeiders	<b>4 561</b>	3 983	3 972	3 961
		Aantal bedienden	<b>5 791</b>	5 490	5 478	5 464
		Totaal	<b>10 352</b>	9 473	9 450	9 425
		Aantal uren (1)	<b>1 303 752</b>	1 260 297	1 293 417	1 082 372
		Trimestriële lonen (2)	<b>432 166</b>	87 174		
24.7	- Vervaardiging van synthetische en kunstmatige vezels	Aantal arbeiders	<b>1 936</b>	1 860	1 848	1 839
		Aantal bedienden	<b>499</b>	494	489	493
		Totaal	<b>2 436</b>	2 354	2 337	2 332
		Aantal uren (1)	<b>296 314</b>	301 634	312 173	281 283
		Trimestriële lonen (2)	<b>61 807</b>	13 236		

(2) Brutolonen en -weden van de werknemers tewerkgesteld in de industriële afdelingen (in 1 000 €).

# PRODCOM - Tewerkstelling, uren en lonen

## Tewerkstelling, uren en lonen volgens de hoofdactiviteit van de vestiging (voorlopige cijfers) - vervolg

NACE Code	Activiteit		2002	2003		
				September	Oktober	November
25	Vervaardiging van producten van rubber en kunststof	Aantal arbeiders	18 652	17 359	17 600	17 522
		Aantal bedienden	7 420	7 326	7 433	7 428
		Totaal	26 072	24 685	25 033	24 950
		Aantal uren (1)	3 309 391	3 455 428	3 675 822	3 028 322
		Trimestriële lonen (2)	718 448	152 576		
25.1	- Vervaardiging van producten van rubber	Aantal arbeiders	1 929	1 662	1 664	1 656
		Aantal bedienden	831	813	807	794
		Totaal	2 760	2 475	2 471	2 450
		Aantal uren (1)	344 572	352 025	363 733	289 756
		Trimestriële lonen (2)	83 331	16 074		
25.2	- Vervaardiging van producten van kunststof	Aantal arbeiders	16 722	15 697	15 936	15 866
		Aantal bedienden	6 588	6 513	6 626	6 634
		Totaal	23 311	22 210	22 562	22 500
		Aantal uren (1)	2 964 819	3 103 403	3 312 089	2 738 566
		Trimestriële lonen (2)	635 117	136 501		
26	Vervaardiging van overige niet-metaalhoudende minerale producten	Aantal arbeiders	22 258	21 617	21 566	21 463
		Aantal bedienden	6 946	6 881	6 903	6 885
		Totaal	29 204	28 498	28 469	28 348
		Aantal uren (1)	3 709 529	4 026 351	4 165 749	3 406 367
		Trimestriële lonen (2)	794 747	176 017		
26.1	- Vervaardiging van glas en glaswerk	Aantal arbeiders	8 039	7 726	7 726	7 665
		Aantal bedienden	2 453	2 473	2 470	2 465
		Totaal	10 492	10 199	10 196	10 130
		Aantal uren (1)	1 315 226	1 393 638	1 444 339	1 233 759
		Trimestriële lonen (2)	291 247	65 239		
26.2	- Vervaardiging van keramische producten, exclusief die voor de bouw	Aantal arbeiders	964			
		Aantal bedienden	273			
		Totaal	1 237			
		Aantal uren (1)	155 858			
		Trimestriële lonen (2)	32 522			
26.A	- Vervaardiging van keramische tegels, plavuizen, behalve dakpannen en bakstenen (26.A = 26.2 + 26.3)	Aantal arbeiders		989	988	986
		Aantal bedienden		257	261	261
		Totaal		1 246	1 249	1 247
		Aantal uren (1)		171 088	178 675	144 775
		Trimestriële lonen (2)		7 526		
26.4	- Vervaardiging van dakpannen, bakstenen, tegels en overige producten voor de bouw van gebakken klei	Aantal arbeiders	1 758	1 646	1 637	1 638
		Aantal bedienden	377	308	306	305
		Totaal	2 135	1 954	1 943	1 943
		Aantal uren (1)	279 406	272 023	287 262	241 084
		Trimestriële lonen (2)	53 621	10 456		
26.5	- Vervaardiging van cement, kalk en gips	Aantal arbeiders	1 332	1 263	1 258	1 245
		Aantal bedienden	785	772	777	768
		Totaal	2 117	2 035	2 035	2 013
		Aantal uren (1)	280 743	271 563	286 947	242 924
		Trimestriële lonen (2)	84 208	18 350		
26.6	- Vervaardiging van artikelen van beton, gips en cement	Aantal arbeiders	8 095	8 038	8 009	7 973
		Aantal bedienden	2 322	2 348	2 360	2 361
		Totaal	10 418	10 386	10 369	10 334
		Aantal uren (1)	1 320 611	1 520 052	1 563 185	1 224 473
		Trimestriële lonen (2)	265 561	59 359		
26.7	- Houwen, bewerken en afwerken van bouw- en siersteen	Aantal arbeiders	1 155	1 124	1 125	1 126
		Aantal bedienden	349	352	355	355
		Totaal	1 505	1 476	1 480	1 481
		Aantal uren (1)	198 017	225 688	232 429	181 147
		Trimestriële lonen (2)	32 184	7 496		
26.8	- Vervaardiging van overige niet-metaalhoudende minerale producten	Aantal arbeiders	913	831	823	830
		Aantal bedienden	384	371	374	370
		Totaal	1 297	1 202	1 197	1 200
		Aantal uren (1)	159 664	172 299	172 912	138 205
		Trimestriële lonen (2)	35 406	7 589		

(1) Tot december 1998 uren-arbeiders, vanaf januari 1999 uren gepresteerd door de werknemers (bedienden en arbeiders).

(2) Brutolonen en -weden van de werknemers tewerkgesteld in de industriële afdelingen (in 1 000 €).

# PRODCOM - Tewerkstelling, uren en lonen

## Tewerkstelling, uren en lonen volgens de hoofdactiviteit van de vestiging (voorlopige cijfers) - vervolg

NACE Code	Activiteit		2002	2003		
				September	Oktober	November
2C	<b>Metallurgie (2C= 27 m.u.v. EGK)</b>	<b>Aantal arbeiders</b>	<b>11 477</b>			
		<b>Aantal bedienden</b>	<b>4 448</b>			
		<b>Totaal</b>	<b>15 926</b>			
		<b>Aantal uren (1)</b>	<b>1 978 168</b>			
		<b>Trimestriële lonen (2)</b>	<b>478 444</b>			
2E	<b>Metallurgie (2E = 27 behalve Staalindustrie Verbond)</b>	<b>Aantal arbeiders</b>		<b>10 855</b>	<b>10 829</b>	<b>10 823</b>
		<b>Aantal bedienden</b>		<b>4 302</b>	<b>4 286</b>	<b>4 281</b>
		<b>Totaal</b>		<b>15 157</b>	<b>15 115</b>	<b>15 104</b>
		<b>Aantal uren (1)</b>		<b>2 031 994</b>	<b>2 109 421</b>	<b>1 790 380</b>
		<b>Trimestriële lonen (2)</b>		<b>105 793</b>		
27.A	- Vervaardiging van ijzer, staal en ferro- leringen (behalve Staalindus. Verbond), buizen inbegrepen (27.A = 27.1 + 27.2)	Aantal arbeiders		843	840	837
		Aantal bedienden		221	218	217
		Totaal		1 064	1 058	1 054
		Aantal uren (1)		142 468	144 928	119 404
		Trimestriële lonen (2)		6 316		
27.2	- Vervaardiging van buizen	Aantal arbeiders	<b>706</b>			
		Aantal bedienden	<b>180</b>			
		Totaal	<b>887</b>			
		Aantal uren (1)	<b>109 773</b>			
		Trimestriële lonen (2)	<b>21 921</b>			
27.3	- Eerste verwerking van staal en productie van niet-EGKS-ferrolegeringen	Aantal arbeiders	<b>3 250</b>			
		Aantal bedienden	<b>1 263</b>			
		Totaal	<b>4 513</b>			
		Aantal uren (1)	<b>569 818</b>			
		Trimestriële lonen (2)	<b>138 961</b>			
27.3	- Overige eerste verwerking van ijzer en staal	Aantal arbeiders		2 650	2 639	2 631
		Aantal bedienden		1 059	1 055	1 050
		Totaal		3 709	3 694	3 681
		Aantal uren (1)		513 714	532 648	433 480
		Trimestriële lonen (2)		25 294		
27.4	- Productie van non-ferrometalen	Aantal arbeiders	<b>5 757</b>	5 819	5 817	5 819
		Aantal bedienden	<b>2 599</b>	2 646	2 640	2 643
		Totaal	<b>8 357</b>	8 465	8 457	8 462
		Aantal uren (1)	<b>1 026 296</b>	1 103 389	1 153 305	999 116
		Trimestriële lonen (2)	<b>259 675</b>	63 100		
27.5	- Gieten van metalen	Aantal arbeiders	<b>1 762</b>	1 543	1 533	1 536
		Aantal bedienden	<b>405</b>	376	373	371
		Totaal	<b>2 167</b>	1 919	1 906	1 907
		Aantal uren (1)	<b>272 279</b>	272 423	278 540	238 380
		Trimestriële lonen (2)	<b>57 887</b>	11 082		
28	<b>Vervaardiging van producten van metaal</b>	<b>Aantal arbeiders</b>	<b>39 480</b>	<b>39 053</b>	<b>38 986</b>	<b>38 745</b>
		<b>Aantal bedienden</b>	<b>11 709</b>	<b>11 844</b>	<b>11 758</b>	<b>11 732</b>
		<b>Totaal</b>	<b>51 189</b>	<b>50 897</b>	<b>50 744</b>	<b>50 477</b>
		<b>Aantal uren (1)</b>	<b>6 455 508</b>	<b>7 082 620</b>	<b>7 328 080</b>	<b>5 907 636</b>
		<b>Trimestriële lonen (2)</b>	<b>1 266 988</b>	<b>278 115</b>		
28.1	- Vervaardiging van metalen constructiewerken voor de bouw	Aantal arbeiders	<b>13 725</b>	13 647	13 609	13 535
		Aantal bedienden	<b>3 824</b>	3 878	3 852	3 827
		Totaal	<b>17 550</b>	17 525	17 461	17 362
		Aantal uren (1)	<b>2 213 284</b>	2 486 751	2 559 239	2 061 047
		Trimestriële lonen (2)	<b>408 093</b>	89 171		
28.2	- Vervaardiging van tanks, reservoirs en bergingsmiddelen, van metaal; vervaardiging van radiatoren en ketels	Aantal arbeiders	<b>4 793</b>	4 780	4 784	4 770
		Aantal bedienden	<b>1 729</b>	1 798	1 803	1 807
		Totaal	<b>6 522</b>	6 578	6 587	6 577
		Aantal uren (1)	<b>832 502</b>	912 212	969 204	777 497
		Trimestriële lonen (2)	<b>173 713</b>	39 012		
28.3	- Vervaardiging van stoomketels	Aantal arbeiders	<b>3 265</b>	3 259	3 186	3 118
		Aantal bedienden	<b>877</b>	827	822	823
		Totaal	<b>4 142</b>	4 086	4 008	3 941
		Aantal uren (1)	<b>509 103</b>	517 858	515 851	417 318
		Trimestriële lonen (2)	<b>104 138</b>	23 364		

(2) Brutolonen en -weden van de werknemers tewerkgesteld in de industriële afdelingen (in 1 000 €).

# PRODCOM - Tewerkstelling, uren en lonen

## Tewerkstelling, uren en lonen volgens de hoofdactiviteit van de vestiging (voorlopige cijfers) - vervolg

NACE Code	Activiteit		2002	2003		
				September	Oktober	November
28.4	- Smeden, persen, stampen en profielwalsen van metaal; poedermetallurgie	Aantal arbeiders	<b>964</b>	945	952	946
		Aantal bedienden	<b>269</b>	265	262	262
		Totaal	<b>1 234</b>	1 210	1 214	1 208
		Aantal uren (1)	<b>163 376</b>	173 442	178 628	146 550
		Trimestriële lonen (2)	<b>29 608</b>	6 623		
28.5	- Oppervlaktebehandeling en bekleding van metaal; algemene metaalbewerking	Aantal arbeiders	<b>7 795</b>	7 677	7 707	7 669
		Aantal bedienden	<b>1 950</b>	1 977	1 951	1 954
		Totaal	<b>9 745</b>	9 654	9 658	9 623
		Aantal uren (1)	<b>1 226 550</b>	1 330 632	1 384 202	1 126 844
		Trimestriële lonen (2)	<b>242 136</b>	50 616		
28.6	- Vervaardiging van scharen, messen, bestekken, gereedschap en ijzerwaren	Aantal arbeiders	<b>2 082</b>	1 940	1 935	1 937
		Aantal bedienden	<b>860</b>	854	822	824
		Totaal	<b>2 943</b>	2 794	2 757	2 761
		Aantal uren (1)	<b>382 041</b>	409 519	418 706	338 242
		Trimestriële lonen (2)	<b>77 252</b>	16 775		
28.7	- Vervaardiging van overige producten van metaal	Aantal arbeiders	<b>6 853</b>	6 805	6 813	6 770
		Aantal bedienden	<b>2 197</b>	2 245	2 246	2 235
		Totaal	<b>9 050</b>	9 050	9 059	9 005
		Aantal uren (1)	<b>1 128 650</b>	1 252 206	1 302 250	1 040 138
		Trimestriële lonen (2)	<b>232 049</b>	52 555		
29	<b>Vervaardiging van machines, apparaten en werktuigen, n.e.g.</b>	<b>Aantal arbeiders</b>	<b>31 374</b>	<b>29 623</b>	<b>29 565</b>	<b>29 546</b>
		<b>Aantal bedienden</b>	<b>14 902</b>	<b>14 878</b>	<b>14 867</b>	<b>14 850</b>
		<b>Totaal</b>	<b>46 277</b>	<b>44 501</b>	<b>44 432</b>	<b>44 396</b>
		<b>Aantal uren (1)</b>	<b>5 896 539</b>	<b>6 109 014</b>	<b>6 498 722</b>	<b>5 315 919</b>
		<b>Trimestriële lonen (2)</b>	<b>1 306 935</b>	<b>284 368</b>		
29.1	- Vervaardiging van machines voor de productie en toepassing van mechanische energie, exclusief motoren voor	Aantal arbeiders	<b>4 602</b>	4 662	4 577	4 563
		Aantal bedienden	<b>3 075</b>	3 154	3 156	3 152
		Totaal	<b>7 677</b>	7 816	7 733	7 715
		Aantal uren (1)	<b>967 019</b>	1 050 764	1 114 139	896 997
		Trimestriële lonen (2)	<b>241 563</b>	55 329		
29.2	- Vervaardiging van overige machines voor algemeen gebruik	Aantal arbeiders	<b>9 305</b>	8 621	8 670	8 683
		Aantal bedienden	<b>4 686</b>	4 583	4 585	4 559
		Totaal	<b>13 992</b>	13 204	13 255	13 242
		Aantal uren (1)	<b>1 861 430</b>	1 894 308	1 992 623	1 612 897
		Trimestriële lonen (2)	<b>382 832</b>	82 740		
29.3	- Vervaardiging van machines voor de landbouw en de bosbouw	Aantal arbeiders	<b>2 745</b>	2 520	2 501	2 483
		Aantal bedienden	<b>727</b>	798	790	794
		Totaal	<b>3 473</b>	3 318	3 291	3 277
		Aantal uren (1)	<b>462 440</b>	471 307	425 237	379 564
		Trimestriële lonen (2)	<b>101 845</b>	21 603		
29.4	- Vervaardiging van gereedschapswerktuigen	Aantal arbeiders	<b>1 411</b>	1 291	1 296	1 305
		Aantal bedienden	<b>663</b>	616	614	613
		Totaal	<b>2 074</b>	1 907	1 910	1 918
		Aantal uren (1)	<b>257 364</b>	266 507	277 365	241 295
		Trimestriële lonen (2)	<b>53 832</b>	10 779		
29.5	- Vervaardiging van overige machines voor specifieke doeleinden	Aantal arbeiders	<b>10 706</b>	9 902	9 899	9 899
		Aantal bedienden	<b>4 604</b>	4 555	4 545	4 557
		Totaal	<b>15 310</b>	14 457	14 444	14 456
		Aantal uren (1)	<b>1 902 086</b>	1 883 066	2 141 233	1 733 578
		Trimestriële lonen (2)	<b>424 182</b>	91 046		
29.6	- Vervaardiging van wapens en munitie	Aantal arbeiders	<b>1 093</b>	1 097	1 094	1 090
		Aantal bedienden	<b>682</b>	684	690	688
		Totaal	<b>1 776</b>	1 781	1 784	1 778
		Aantal uren (1)	<b>211 001</b>	255 032	251 273	205 385
		Trimestriële lonen (2)	<b>56 421</b>	12 412		
29.7	- Vervaardiging van huishoudapparaten	Aantal arbeiders	<b>1 509</b>	1 530	1 528	1 523
		Aantal bedienden	<b>463</b>	488	487	487
		Totaal	<b>1 973</b>	2 018	2 015	2 010
		Aantal uren (1)	<b>235 195</b>	288 030	296 852	246 203
		Trimestriële lonen (2)	<b>46 261</b>	10 457		

(1) Tot december 1998 uren-arbeiders, vanaf januari 1999 uren gepresteerd door de werknemers (bedienden en arbeiders).

(2) Brutolonen en -weden van de werknemers tewerkgesteld in de industriële afdelingen (in 1 000 €).



# PRODCOM - Tewerkstelling, uren en lonen

## Tewerkstelling, uren en lonen volgens de hoofdactiviteit van de vestiging (voorlopige cijfers) - vervolg

NACE			2002	2003		
Code	Activiteit			September	Oktober	November
30	<b>Vervaardiging van kantoor­machines en computers</b>	<b>Aantal arbeiders</b>	<b>651</b>	<b>397</b>	<b>394</b>	<b>395</b>
		<b>Aantal bedienden</b>	<b>1 606</b>	<b>1 284</b>	<b>1 288</b>	<b>1 278</b>
		<b>Totaal</b>	<b>2 257</b>	<b>1 681</b>	<b>1 682</b>	<b>1 673</b>
		<b>Aantal uren (1)</b>	<b>300 757</b>	<b>247 160</b>	<b>258 148</b>	<b>210 844</b>
		<b>Trimestriële lonen (2)</b>	<b>82 049</b>	<b>13 721</b>		
31	<b>Vervaardiging van elektrische machines en apparaten</b>	<b>Aantal arbeiders</b>	<b>17 867</b>	<b>16 613</b>	<b>16 565</b>	<b>16 554</b>
		<b>Aantal bedienden</b>	<b>9 180</b>	<b>9 235</b>	<b>9 244</b>	<b>9 297</b>
		<b>Totaal</b>	<b>27 048</b>	<b>25 848</b>	<b>25 809</b>	<b>25 851</b>
		<b>Aantal uren (1)</b>	<b>3 349 342</b>	<b>3 605 559</b>	<b>3 739 415</b>	<b>3 016 084</b>
		<b>Trimestriële lonen (2)</b>	<b>779 527</b>	<b>170 403</b>		
31.1	- Vervaardiging van elektromotoren en van elektrische generatoren en transformatoren	Aantal arbeiders	1 984	1 836	1 839	1 829
		Aantal bedienden	1 903	1 715	1 708	1 707
		Totaal	3 888	3 551	3 547	3 536
		Aantal uren (1)	480 976	492 011	508 902	407 326
		Trimestriële lonen (2)	124 296	29 121		
31.2	- Vervaardiging van schakel- en verdeelinrichtingen	Aantal arbeiders	4 939	4 486	4 529	4 518
		Aantal bedienden	2 387	2 382	2 418	2 457
		Totaal	7 327	6 868	6 947	6 975
		Aantal uren (1)	883 627	937 252	989 612	805 338
		Trimestriële lonen (2)	207 734	45 421		
31.3	- Vervaardiging van geïsoleerde kabels en draad	Aantal arbeiders	1 528	1 498	1 488	1 463
		Aantal bedienden	562	553	549	548
		Totaal	2 091	2 051	2 037	2 011
		Aantal uren (1)	254 187	272 905	282 230	228 255
		Trimestriële lonen (2)	60 634	14 075		
31.4	- Vervaardiging van accumulatoren en elektrische batterijen	Aantal arbeiders	1 128	1 065	1 067	1 068
		Aantal bedienden	309	304	304	303
		Totaal	1 437	1 369	1 371	1 371
		Aantal uren (1)	160 001	177 680	186 109	149 925
		Trimestriële lonen (2)	41 871	8 581		
31.5	- Vervaardiging van elektrische lampen en verlichtingsapparaten	Aantal arbeiders	3 870	3 365	3 367	3 384
		Aantal bedienden	1 424	1 550	1 555	1 549
		Totaal	5 294	4 915	4 922	4 933
		Aantal uren (1)	702 789	746 397	770 406	611 488
		Trimestriële lonen (2)	144 427	28 190		
31.6	- Vervaardiging van overige elektrische benodigdheden	Aantal arbeiders	4 416	4 363	4 275	4 292
		Aantal bedienden	2 593	2 731	2 710	2 733
		Totaal	7 009	7 094	6 985	7 025
		Aantal uren (1)	867 760	979 314	1 002 156	813 752
		Trimestriële lonen (2)	200 565	45 016		
32	<b>Vervaardiging van audio-, video- en telecommunicatieapparatuur</b>	<b>Aantal arbeiders</b>	<b>5 324</b>	<b>4 562</b>	<b>4 618</b>	<b>4 604</b>
		<b>Aantal bedienden</b>	<b>7 684</b>	<b>6 205</b>	<b>6 151</b>	<b>6 147</b>
		<b>Totaal</b>	<b>13 008</b>	<b>10 767</b>	<b>10 769</b>	<b>10 751</b>
		<b>Aantal uren (1)</b>	<b>1 654 546</b>	<b>1 492 282</b>	<b>1 554 977</b>	<b>1 322 687</b>
		<b>Trimestriële lonen (2)</b>	<b>488 547</b>	<b>94 673</b>		
32.1	- Vervaardiging van elektronische onderdelen	Aantal arbeiders	2 410	2 019	2 083	2 076
		Aantal bedienden	1 272	1 149	1 142	1 150
		Totaal	3 682	3 168	3 225	3 226
		Aantal uren (1)	459 712	446 893	450 917	386 850
		Trimestriële lonen (2)	112 519	23 047		
32.2	- Vervaardiging van zendapparatuur voor televisie en radio en van apparatuur voor lijntelefonie en voor	Aantal arbeiders	1 082	786	776	773
		Aantal bedienden	4 244	3 261	3 208	3 212
		Totaal	5 327	4 047	3 984	3 985
		Aantal uren (1)	685 973	574 006	575 719	515 449
		Trimestriële lonen (2)	242 427	45 625		
32.3	- Vervaardiging van audio- en videoapparatuur	Aantal arbeiders	1 831	1 757	1 759	1 755
		Aantal bedienden	2 167	1 795	1 801	1 785
		Totaal	3 998	3 552	3 560	3 540
		Aantal uren (1)	508 860	471 383	528 341	420 388
		Trimestriële lonen (2)	133 600	26 001		

(2) Brutolonen en -weden van de werknemers tewerkgesteld in de industriële afdelingen (in 1 000 €).

# PRODCOM - Tewerkstelling, uren en lonen

## Tewerkstelling, uren en lonen volgens de hoofdactiviteit van de vestiging (voorlopige cijfers) - vervolg

NACE			2002	2003		
Code	Activiteit			September	Oktober	November
32.A	- Vervaardiging van audio-, video- en telecommunicatieapparatuur (32.A = 32.2 + 32.3)	Aantal arbeiders	<b>2 914</b>	2 543	2 535	2 528
		Aantal bedienden	<b>6 411</b>	5 056	5 009	4 997
		Totaal	<b>9 325</b>	7 599	7 544	7 525
		Aantal uren (1)	<b>1 194 834</b>	1 045 389	1 104 060	935 837
		Trimestriële lonen (2)	<b>376 028</b>	71 626		
33	<b>Vervaardiging van medische apparatuur en instrumenten, van precisie- en optische instrumenten en van uurwerken</b>	<b>Aantal arbeiders</b>	<b>3 692</b>	<b>3 422</b>	<b>3 534</b>	<b>3 472</b>
		<b>Aantal bedienden</b>	<b>3 372</b>	<b>3 387</b>	<b>3 460</b>	<b>3 436</b>
		<b>Totaal</b>	<b>7 065</b>	<b>6 809</b>	<b>6 994</b>	<b>6 908</b>
		<b>Aantal uren (1)</b>	<b>915 719</b>	<b>958 161</b>	<b>1 021 002</b>	<b>839 383</b>
		<b>Trimestriële lonen (2)</b>	<b>198 993</b>	<b>44 719</b>		
33.1	- Vervaardiging van medische apparatuur en instrumenten en van orthopedische artikelen	Aantal arbeiders	<b>1 282</b>	1 250	1 269	1 251
		Aantal bedienden	<b>763</b>	825	818	819
		Totaal	<b>2 045</b>	2 075	2 087	2 070
		Aantal uren (1)	<b>261 689</b>	288 389	304 023	254 572
		Trimestriële lonen (2)	<b>48 865</b>	11 710		
33.2	- Vervaardiging van meet-, regel-, navigatie- en controleapparatuur	Aantal arbeiders	<b>1 908</b>	1 767	1 841	1 798
		Aantal bedienden	<b>1 875</b>	1 852	1 952	1 917
		Totaal	<b>3 784</b>	3 619	3 793	3 715
		Aantal uren (1)	<b>492 466</b>	515 188	558 345	447 832
		Trimestriële lonen (2)	<b>116 006</b>	25 515		
33.3	- Vervaardiging van apparaten voor de bewaking van industriële processen	Aantal arbeiders	<b>233</b>	186	176	174
		Aantal bedienden	<b>505</b>	482	450	452
		Totaal	<b>739</b>	668	626	626
		Aantal uren (1)	<b>97 986</b>	94 878	91 905	77 348
		Trimestriële lonen (2)	<b>21 314</b>	4 786		
33.4	- Vervaardiging van optische instrumenten en van foto- en filmapparatuur	Aantal arbeiders	<b>185</b>	173	202	203
		Aantal bedienden	<b>207</b>	208	220	228
		Totaal	<b>392</b>	381	422	431
		Aantal uren (1)	<b>50 660</b>	50 445	57 054	52 134
		Trimestriële lonen (2)	<b>10 656</b>	2 404		
33.5	- Vervaardiging van uurwerken	Aantal arbeiders	<b>83</b>	46	46	46
		Aantal bedienden	<b>20</b>	20	20	20
		Totaal	<b>104</b>	66	66	66
		Aantal uren (1)	<b>12 916</b>	9 261	9 675	7 497
		Trimestriële lonen (2)	<b>2 152</b>	303		
34	<b>Vervaardiging en assemblage van auto's, aanhangwagens en opleggers</b>	<b>Aantal arbeiders</b>	<b>41 011</b>	<b>38 698</b>	<b>38 252</b>	<b>38 318</b>
		<b>Aantal bedienden</b>	<b>6 416</b>	<b>6 283</b>	<b>6 251</b>	<b>6 239</b>
		<b>Totaal</b>	<b>47 428</b>	<b>44 981</b>	<b>44 503</b>	<b>44 557</b>
		<b>Aantal uren (1)</b>	<b>5 708 394</b>	<b>6 017 552</b>	<b>6 648 837</b>	<b>5 757 426</b>
		<b>Trimestriële lonen (2)</b>	<b>1 340 789</b>	<b>263 154</b>		
34.1	- Vervaardiging en assemblage van auto's	Aantal arbeiders	<b>28 053</b>	25 462	25 028	24 986
		Aantal bedienden	<b>3 406</b>	3 208	3 197	3 193
		Totaal	<b>31 459</b>	28 670	28 225	28 179
		Aantal uren (1)	<b>3 713 783</b>	3 817 817	4 320 398	3 781 171
		Trimestriële lonen (2)	<b>923 446</b>	170 774		
34.2	- Vervaardiging van carrosserieën; vervaardiging van aanhangwagens, caravans en opleggers	Aantal arbeiders	<b>5 180</b>	5 642	5 627	5 648
		Aantal bedienden	<b>1 015</b>	1 079	1 071	1 072
		Totaal	<b>6 196</b>	6 721	6 698	6 720
		Aantal uren (1)	<b>762 448</b>	912 947	945 312	800 915
		Trimestriële lonen (2)	<b>152 507</b>	34 796		
34.3	- Vervaardiging van onderdelen en accessoires voor motorvoertuigen en motoren daarvan	Aantal arbeiders	<b>7 778</b>	7 594	7 597	7 684
		Aantal bedienden	<b>1 994</b>	1 996	1 983	1 974
		Totaal	<b>9 772</b>	9 590	9 580	9 658
		Aantal uren (1)	<b>1 232 163</b>	1 286 788	1 383 127	1 175 340
		Trimestriële lonen (2)	<b>264 836</b>	57 584		
35	<b>Vervaardiging van overige transportmiddelen</b>	<b>Aantal arbeiders</b>	<b>4 984</b>	<b>4 524</b>	<b>4 587</b>	<b>4 573</b>
		<b>Aantal bedienden</b>	<b>4 451</b>	<b>4 209</b>	<b>4 209</b>	<b>4 180</b>
		<b>Totaal</b>	<b>9 435</b>	<b>8 733</b>	<b>8 796</b>	<b>8 753</b>
		<b>Aantal uren (1)</b>	<b>1 093 672</b>	<b>1 086 117</b>	<b>1 128 956</b>	<b>958 829</b>
		<b>Trimestriële lonen (2)</b>	<b>296 501</b>	<b>57 201</b>		

(1) Tot december 1998 uren-arbeiders, vanaf januari 1999 uren gepresteerd door de werknemers (bedienden en arbeiders).

(2) Brutolonen en -weden van de werknemers tewerkgesteld in de industriële afdelingen (in 1 000 €).

# PRODCOM - Tewerkstelling, uren en lonen

## Tewerkstelling, uren en lonen volgens de hoofdactiviteit van de vestiging (voorlopige cijfers) - vervolg en einde

NACE			2002	2003		
Code	Activiteit			September	Oktober	November
35.4	- Vervaardiging van motorrijwielen en rijwielen	Aantal arbeiders	420	301	315	314
		Aantal bedienden	115	96	103	102
		Totaal	536	397	418	416
		Aantal uren (1)	67 196	55 297	57 768	45 529
		Trimestriële lonen (2)	11 416	1 947		
35.D	- Vervaardiging van overige transportmiddelen, n.e.g. (35D= 35.1 + 35.2 + 35.3 + 35.5)	Aantal arbeiders	4 563			
		Aantal bedienden	4 335			
		Totaal	8 898			
		Aantal uren (1)	1 026 476			
		Trimestriële lonen (2)	285 084			
35.E	- Vervaardiging van overige transportmiddelen (35E= 35.1 + 35.2 + 35.3)	Aantal arbeiders		4 223	4 272	4 259
		Aantal bedienden		4 113	4 106	4 078
		Totaal		8 336	8 378	8 337
		Aantal uren (1)		1 030 820	1 071 188	913 300
		Trimestriële lonen (2)		55 253		
36	<b>Vervaardiging van meubelen; overige industrie</b>	<b>Aantal arbeiders</b>	<b>16 946</b>	<b>15 708</b>	<b>15 709</b>	<b>15 609</b>
		<b>Aantal bedienden</b>	<b>3 555</b>	<b>3 503</b>	<b>3 514</b>	<b>3 502</b>
		<b>Totaal</b>	<b>20 502</b>	<b>19 211</b>	<b>19 223</b>	<b>19 111</b>
		<b>Aantal uren (1)</b>	<b>2 432 287</b>	<b>2 581 178</b>	<b>2 674 808</b>	<b>2 193 396</b>
		<b>Trimestriële lonen (2)</b>	<b>397 429</b>	<b>85 021</b>		
36.1	- Vervaardiging van meubelen	Aantal arbeiders	14 086	13 102	13 096	13 010
		Aantal bedienden	2 724	2 704	2 704	2 693
		Totaal	16 811	15 806	15 800	15 703
		Aantal uren (1)	2 026 645	2 144 409	2 216 245	1 813 442
		Trimestriële lonen (2)	328 760	70 612		
36.2	- Bewerking van edelstenen en vervaardiging van juwelen en dergelijke artikelen	Aantal arbeiders	1 443	1 275	1 281	1 271
		Aantal bedienden	381	387	390	392
		Totaal	1 825	1 662	1 671	1 663
		Aantal uren (1)	192 946	202 941	216 064	179 453
		Trimestriële lonen (2)	28 977	5 990		
36.3	- Vervaardiging van muziekinstrumenten	Aantal arbeiders	# #	# #	# #	# #
		Aantal bedienden	# #	# #	# #	# #
		Totaal	33	33	32	32
		Aantal uren (1)	4 112	4 554	4 969	3 693
		Trimestriële lonen (2)	544	111		
36.4	- Vervaardiging van sportartikelen	Aantal arbeiders	95	90	91	91
		Aantal bedienden	25	24	24	23
		Totaal	120	114	115	114
		Aantal uren (1)	14 386	14 893	15 964	12 066
		Trimestriële lonen (2)	2 253	468		
36.5	- Vervaardiging van spellen en speelgoed	Aantal arbeiders	483	463	461	462
		Aantal bedienden	173	140	148	146
		Totaal	656	603	609	608
		Aantal uren (1)	65 038	81 358	83 441	68 313
		Trimestriële lonen (2)	15 171	3 208		
36.6	- Diverse industrie, n.e.g.	Aantal arbeiders	# #	# #	# #	# #
		Aantal bedienden	# #	# #	# #	# #
		Totaal	1 056	993	996	991
		Aantal uren (1)	129 157	133 023	138 125	116 429
		Trimestriële lonen (2)	21 723	4 631		
36.A	- Overige industrie, m.i.v. de vervaardiging van muziekinstrumenten (36.A = 36.3 + 36.6)	Aantal arbeiders	837	778	780	775
		Aantal bedienden	252	248	248	248
		Totaal	1 089	1 026	1 028	1 023
		Aantal uren (1)	133 270	137 577	143 094	120 122
		Trimestriële lonen (2)	22 267	4 742		
<b>Totaal</b>		<b>Aantal arbeiders</b>	<b>363 224</b>	<b>346 282</b>	<b>346 093</b>	<b>345 212</b>
		<b>Aantal bedienden</b>	<b>166 015</b>	<b>162 830</b>	<b>162 837</b>	<b>162 635</b>
		<b>Totaal</b>	<b>529 239</b>	<b>509 112</b>	<b>508 930</b>	<b>507 847</b>
		<b>Aantal uren (1)</b>	<b>65 843 874</b>	<b>68 914 452</b>	<b>72 530 679</b>	<b>60 449 766</b>
		<b>Trimestriële lonen (2)</b>	<b>14 958 173</b>	<b>3 244 823</b>		

(2) Brutolonen en -weden van de werknemers tewerkgesteld in de industriële afdelingen (in 1 000 €).

# PRODCOM - Bestellingen

## Waarde van de bestellingen voor bepaalde bedrijfstakken volgens

NACE code	Activiteit	Bestelling	2002	2003		
				Januari	Februari	Maart
1E	Vervaardiging van textiel (1E= 17 behalve textielveredeling)	Totaal	<b>4 933 711</b>	407 776	392 663	388 134
		Waarvan voor het buitenland	<b>3 872 858</b>	322 438	309 247	307 788
18	Vervaardiging van kleding en bontnijverheid	Totaal	<b>521 902</b>	47 335	56 242	47 677
		Waarvan voor het buitenland	<b>247 935</b>	20 701	25 220	24 325
21	Vervaardiging van pulp, papier en papierwaren	Totaal	<b>3 815 694</b>	333 106	315 790	325 822
		Waarvan voor het buitenland	<b>2 519 777</b>	215 582	207 388	209 263
24	Vervaardiging van chemische producten	Totaal	<b>26 348 447</b>	2 337 644	2 211 953	2 448 044
		Waarvan voor het buitenland	<b>20 121 578</b>	1 820 340	1 730 469	1 954 375
2C	Metallurgie (2C= 27 m.u.v. EGK)	Totaal	<b>4 734 535</b>			
		Waarvan voor het buitenland	<b>3 741 350</b>			
2E	Metallurgie (2E = 27 behalve Staalindustrie Verbond)	Totaal		925 768	890 694	963 450
		Waarvan voor het buitenland		714 663	673 737	735 036
2D	Vervaardiging van produkten van metaal (2D=28 m.u.v. oppervlaktebehandeling en en bekleding van metaal)	Totaal	<b>5 637 433</b>	437 739	441 899	478 426
		Waarvan voor het buitenland	<b>2 531 789</b>	199 363	206 233	209 130
29	Vervaardiging van machines, apparaten en werktuigen, n.e.g.	Totaal	<b>6 928 985</b>	606 296	588 517	629 321
		Waarvan voor het buitenland	<b>4 836 320</b>	440 316	398 307	438 580
30	Vervaardiging van kantoormachines en computers	Totaal	<b>431 933</b>	31 550	24 264	37 635
		Waarvan voor het buitenland	<b>319 592</b>	23 043	17 046	26 584
31	Vervaardiging van elektrische machines en apparaten	Totaal	<b>4 214 327</b>	293 139	342 881	338 748
		Waarvan voor het buitenland	<b>2 663 963</b>	176 729	206 558	211 243
32	Vervaardiging van audio-, video- en telecommunicatieapparatuur	Totaal	<b>2 380 968</b>	178 101	195 710	197 376
		Waarvan voor het buitenland	<b>1 985 949</b>	152 439	159 718	170 012
33	Vervaardiging van medische apparatuur en instrumenten, van precisie- en optische instrumenten en van uurwerken	Totaal	<b>871 175</b>	78 941	71 536	69 486
		Waarvan voor het buitenland	<b>500 890</b>	48 104	44 920	38 402
34	Vervaardiging en assemblage van auto's, aanhangwagens en opleggers	Totaal	<b>16 363 734</b>	1 207 647	1 281 049	1 402 435
		Waarvan voor het buitenland	<b>14 310 221</b>	1 043 581	1 117 358	1 212 769
35	Vervaardiging van overige transportmiddelen	Totaal	<b>1 313 481</b>	222 375	105 356	136 455
		Waarvan voor het buitenland	<b>996 849</b>	138 594	84 068	102 352

# PRODCOM - Bestellingen

## de hoofdactiviteit van de vestiging (voorlopige cijfers in 1 000 €)

April	Mei	Juni	Juli	Augustus	September	Oktober	November	NACE code
403 979	358 519	381 414	323 204	307 293	445 370	426 070	364 956	1E
318 784	283 254	302 274	261 048	242 570	349 775	340 482	289 178	
33 693	26 876	33 293	42 714	58 787	49 508	38 350	24 863	18
17 945	13 591	17 852	23 541	27 508	24 302	19 783	13 825	
320 070	296 912	321 192	302 065	258 676	330 486	343 745	305 812	21
211 366	194 108	214 851	203 766	165 203	213 199	226 822	202 555	
2 354 412	2 168 995	2 298 880	2 253 687	1 999 754	2 327 342	2 367 960	2 130 561	24
1 818 496	1 669 757	1 765 450	1 781 966	1 544 876	1 803 944	1 838 148	1 660 421	
								2C
934 156	898 244	860 313	661 940	478 038	858 708	962 131	816 861	2E
712 045	683 976	659 135	528 232	360 861	662 241	756 598	637 750	
496 697	464 745	555 879	391 411	382 203	507 320	527 043	441 458	2D
211 983	204 183	241 206	179 125	152 736	229 800	233 369	189 478	
552 807	553 548	605 683	503 085	444 779	553 118	626 403	561 272	29
382 991	377 275	405 891	358 591	306 882	390 510	447 318	396 984	
24 983	23 304	31 401	22 538	21 275	28 583	27 861	26 510	30
18 496	13 058	19 011	13 211	11 777	16 536	21 927	19 382	
340 085	298 897	332 786	273 619	271 054	334 750	370 585	287 818	31
193 721	168 157	192 741	165 410	163 500	215 029	238 980	170 327	
221 881	208 518	178 793	163 871	180 044	240 096	260 812	241 791	32
172 929	166 416	135 712	133 419	144 104	198 683	205 988	197 056	
72 975	67 377	75 825	69 012	63 587	75 997	90 831	74 737	33
43 942	37 170	41 376	36 820	35 517	47 612	61 927	43 577	
1 289 666	1 300 074	1 378 231	1 052 550	801 728	1 337 536	1 423 208	1 489 128	34
1 112 362	1 128 359	1 214 221	940 414	683 676	1 172 969	1 244 016	1 323 044	
115 606	130 657	97 639	59 154	105 654	236 205	96 301	66 753	35
92 985	109 998	78 138	42 399	88 142	108 282	75 925	46 413	



# NIET-PRODCOM - Inleiding

---

## Inleiding

---

Om uiteenlopende redenen worden de statistieken van enkele sectoren (energie, recuperatie, waterdistributie, slachthuizen, zuivel, ijzer en staal) nog ingezameld volgens het oude systeem.

Het aantal variabelen dat ingezameld wordt varieert per statistiek.

Specifieke maandstatistieken zijn er alleen voor cokes, petroleum, water en bouwnijverheid, alsook in andere sectoren, zoals ijzer en staal, gas en elektriciteit, waarvan inzameling van de gegevens gebeurt door de federaties.

Voor de overige sectoren (slachthuizen, zuivel, bewerking van splijt- en kweekstoffen en recuperatie van metaal, papier, textiel en scheikundige stoffen) bestaan gegevens over personeel en omzet. Voor de slachthuizen en zuivel bestaan specifieke statistieken in de afdeling landbouwstatistieken.

<b>Nace</b>	<b>Omschrijving</b>	<b>Opmerking</b>
10.10	Recuperatie van steenkool uit steenkoolbergen	Vestigingen met 10 of meer arbeiders.
15.11	Slachterijen van grootvee	Vestigingen met 10 of meer arbeiders.
15.51	Zuivelfabrieken kaasmakerijen	Vestigingen met 10 of meer arbeiders.
23.10	Vervaardiging van cokesovenproducten	Geen drempel.
23.20	Vervaardiging van geraffineerde aardolieproducten	Geen drempel.
23.3	Bewerking van splijt- en kweekstoffen	Vestigingen met 10 of meer arbeiders.
27.10	Vervaardiging van ijzer en staal en van ferrolegeringen	Bron : Federatie Geen drempel.
37.1	Recuperatie van recycleerbaar metaalafval	Vestigingen met 10 of meer arbeiders.
37.2	Recuperatie van papier, textiel, scheikundige stoffen en bouwmaterialen	Vestigingen met 10 of meer arbeiders.
40.10	Productie en distributie van electriciteit	Bron : Federatie Geen drempel.
40.20	Productie en distributie van gas	Bron : Federatie Geen drempel.
41.0	Winning, zuivering en distributie van water	Geen drempel.
45	Bouwnijverheid	Bron : Maandstatistiek van de Bouwnijverheid Ondernemingen met 10 of meer werknemers.

# NIET-PRODCOM - Omzet

## De omzet (1) voor bepaalde bedrijfstakken (voorlopige cijfers in 1 000 EUR)

NACE Code	Omschrijving	2002	2003			
			Januari	Februari	Maart	April
15.1A	Slachterijen van grootvee	<b>738 874</b>	69 794	62 800	65 435	66 982
15.51	Zuivelfabrieken en kaasmakerijen	<b>3 025 402</b>	241 761	239 765	249 498	270 373
23.10	Vervaardiging van cokesovenproducten	<b>55 622</b>	2 721	1 611	1 309	1 523
23.20	Vervaardiging van geraffineerde aardolieproducten	<b>4 696 453</b>	460 564	416 794	430 935	368 264
23.30	Bewerking van splijt- en kweekstoffen	<b>226 899</b>	7 200	14 489	9 677	11 389
37.10	Recycling van metaalafval	<b>559 162</b>	49 764	52 553	56 441	54 141
37.2	Recycling van niet-metaalafval	<b>510 341</b>	43 963	39 063	42 070	41 387
37.21	Recuperatie van papier	<b>91 785</b>	6 516	6 363	7 300	7 892
37.22	Recuperatie van textiel	<b>57 833</b>	4 990	5 049	5 537	5 403
37.23	Recuperatie van scheikundige stoffen	<b>340 094</b>	31 131	25 662	27 043	26 119
37.24	Recuperatie van bouwmaterialen	<b>20 629</b>	1 327	1 990	2 190	1 974
40.10	Productie en distributie van elektriciteit	<b>2 512 394</b>				
40.20	Productie en distributie van gas	<b>5 490 208</b>				
41	Winning, zuivering en distributie van water	<b>862 510</b>	89 701	61 677	75 475	73 270

(1) Omzet bevat alle vestigingen met 20 of meer personen.



# NIET-PRODCOM - Omzet

---

---

Mei	Juni	Juli	Augustus	September	Oktober	November	NACE Code
67 606	66 676	63 859	57 621	68 261	71 922	63 072	15.1A
253 965	246 043	258 283	232 571	260 304	275 479	241 051	15.51
1 629	1 713	1 858	1 434	1 512			23.10
352 897	396 511						23.20
11 158	10 397	17 798	12 758	15 183	16 221	10 033	23.30
63 155	47 105	35 759	34 845	51 369	56 993	53 563	37.10
35 998	37 020	38 045	29 391	40 747	44 633	39 913	37.2
6 724	6 925	6 471	5 837	6 994	7 654	6 455	37.21
4 639	4 967	4 736	2 910	5 844	6 033	4 552	37.22
22 387	23 711	25 064	19 111	26 351	29 273	27 651	37.23
2 248	1 417	1 774	1 532	1 558	1 673	1 255	37.24
							40.10
							40.20
71 188	70 666	83 598	56 874	99 922	74 799	69 089	41

---

---

# NIET-PRODCOM - Tewerkstelling, uren en lonen

## Tewerkstelling, uren en lonen voor bepaalde bedrijfstakken (voorlopige cijfers)

NACE Code	Omschrijving		2002	2003		
				Januari	Februari	Maart
10.1A	Recuperatie van steenkool uit steenkoolbergen	Aantal arbeiders	<b>51</b>	50	50	47
		Aantal bedienden	<b>19</b>	19	20	20
		Totaal	<b>70</b>	69	70	67
		Aantal uren (1)	<b>8 247</b>	9 046	8 428	8 667
		Trimestriële lonen (2)				
15.1A	Slachterijen van grootvee	Aantal arbeiders	<b>1 903</b>	1 930	1 914	1 923
		Aantal bedienden	<b>273</b>	275	278	279
		Totaal	<b>2 176</b>	2 205	2 192	2 202
		Aantal uren (1)	<b>267 699</b>	288 318	267 495	280 812
		Trimestriële lonen (2)	<b>38 856</b>			9 528
15.51	Zuivelfabrieken en kaasmakerijen	Aantal arbeiders	<b>3 553</b>	3 577	3 564	3 603
		Aantal bedienden	<b>1 900</b>	1 915	1 920	1 920
		Totaal	<b>5 453</b>	5 492	5 484	5 523
		Aantal uren (1)	<b>668 050</b>	731 398	682 458	709 787
		Trimestriële lonen (2)	<b>149 633</b>			38 187
23.10	Vervaardiging van cokesovenproducten	Aantal arbeiders	<b>652</b>	578	584	586
		Aantal bedienden	<b>78</b>	67	67	67
		Totaal	<b>730</b>	645	651	653
		Aantal uren (1)	<b>93 027</b>	85 272	80 137	85 228
		Trimestriële lonen (2)	<b>23 265</b>			4 988
23.20	Vervaardiging van geraffineerde aardolieproducten	Aantal arbeiders	<b>520</b>	512	514	514
		Aantal bedienden	<b>1 460</b>	1 456	1 460	1 467
		Totaal	<b>1 980</b>	1 968	1 974	1 981
		Aantal uren (1)	<b>276 947</b>	304 015	268 176	278 254
		Trimestriële lonen (2)	<b>132 382</b>			30 772
23.30	Bewerking van splijt- en kweekstoffen	Aantal arbeiders	<b>332</b>	281	289	322
		Aantal bedienden	<b>877</b>	878	879	878
		Totaal	<b>1 209</b>	1 159	1 168	1 200
		Aantal uren (1)	<b>152 371</b>	168 041	150 202	163 787
		Trimestriële lonen (2)	<b>47 403</b>			10 219
27.10	Vervaardiging van ijzer en staal en van ferrolegeringen (EGKS)	Aantal arbeiders	<b>13 401</b>			
		Aantal bedienden	<b>5 407</b>			
		Totaal	<b>18 808</b>			
		Aantal uren (1)	<b>2 419 422</b>			
		Trimestriële lonen (2)				
37.10	Recycling van metaalafval	Aantal arbeiders	<b>1 064</b>	1 079	1 072	1 077
		Aantal bedienden	<b>239</b>	244	240	239
		Totaal	<b>1 303</b>	1 323	1 312	1 316
		Aantal uren (1)	<b>167 832</b>	183 841	170 310	179 927
		Trimestriële lonen (2)	<b>24 621</b>			6 202
37.2	Recycling van niet-metaalafval	Aantal arbeiders	<b>2 001</b>	1 847	1 847	1 847
		Aantal bedienden	<b>437</b>	404	407	408
		Totaal	<b>2 438</b>	2 251	2 254	2 255
		Aantal uren (1)	<b>305 049</b>	309 723	289 986	296 062
		Trimestriële lonen (2)	<b>38 407</b>			8 504
37.21	Recuperatie van papier	Aantal arbeiders	<b>500</b>	465	465	452
		Aantal bedienden	<b>102</b>	100	103	103
		Totaal	<b>602</b>	565	568	555
		Aantal uren (1)	<b>79 370</b>	83 494	75 170	77 556
		Trimestriële lonen (2)	<b>9 662</b>			1 980
37.22	Recuperatie van textiel	Aantal arbeiders	<b>619</b>	601	596	585
		Aantal bedienden	<b>56</b>	54	55	56
		Totaal	<b>675</b>	655	651	641
		Aantal uren (1)	<b>75 377</b>	82 026	78 453	77 523
		Trimestriële lonen (2)	<b>8 576</b>			2 007
37.23	Recuperatie van scheikundige stoffen	Aantal arbeiders	<b>717</b>	629	627	636
		Aantal bedienden	<b>249</b>	217	216	216
		Totaal	<b>966</b>	846	843	852
		Aantal uren (1)	<b>125 520</b>	118 330	111 229	112 791
		Trimestriële lonen (2)	<b>18 280</b>			4 044

(1) Tot december 1998 uren-arbeiders, vanaf januari 1999 uren gepresteerd door de werknemers (bedienden en arbeiders).

(2) Brutolonen en -weden van de werknemers in 1 000 € (bevat alle vestigingen met 20 of meer personen behalve voor de bouw vanaf 1998).

# NIET-PRODCOM - Tewerkstelling, uren en lonen

April	Mei	Juni	Juli	Augustus	September	Oktober	November	NACE Code
52	49	48	48	50	47	47	46	10.1A
20	18	21	21	21	21	22	22	
72	67	69	69	71	68	69	68	
8 646	8 054	8 221	5 946	7 557	9 032	9 155	7 789	
1 909	1 920	1 932	1 933	1 911	1 897	1 870	1 865	15.1A
281	280	281	285	279	277	273	274	
2 190	2 200	2 213	2 218	2 190	2 174	2 143	2 139	
276 385	271 407	269 813	259 868	231 703	273 562	287 478	250 130	
		9 912			9 086			
3 584	3 570	3 568	3 573	3 582	3 602	3 631	3 616	15.51
1 921	1 917	1 945	1 941	1 944	1 940	1 948	1 951	
5 505	5 487	5 513	5 514	5 526	5 542	5 579	5 567	
704 170	664 096	664 365	620 167	608 713	709 951	749 315	629 701	
		39 279			34 054			
585	570	567	555	549	545			23.10
67	65	65	69	71	70			
652	635	632	624	620	615			
82 322	83 329	80 030	72 468	67 878	76 275			
		5 623			4 573			
512	518	517						23.20
1 465	1 473	1 471						
1 977	1 991	1 988						
273 237	277 292	267 954						
		33 243						
357	350	337	338	320	320	321	321	23.30
879	879	876	879	877	878	883	884	
1 236	1 229	1 213	1 217	1 197	1 198	1 204	1 205	
153 954	149 776	157 554	118 008	133 437	159 972	168 677	144 800	
		12 629			11 662			
								27.10
1 035	979	966	962	959	961	942	951	37.10
240	225	225	227	222	222	227	226	
1 275	1 204	1 191	1 189	1 181	1 183	1 169	1 177	
175 543	148 464	155 491	136 643	124 169	163 233	169 570	141 501	
		5 904			5 129			
1 843	1 824	1 815	1 799	1 802	1 805	1 812	1 801	37.2
404	399	395	401	407	410	411	414	
2 247	2 223	2 210	2 200	2 209	2 215	2 223	2 215	
292 923	268 529	275 822	225 538	219 303	291 447	302 756	254 526	
		8 448			7 749			
459	455	466	460	473	477	480	478	37.21
104	101	98	104	109	109	108	108	
563	556	564	564	582	586	588	586	
77 039	72 108	73 646	69 726	65 126	81 130	85 274	74 331	
		2 134			1 901			
574	564	549	539	533	535	543	527	37.22
57	55	57	56	55	57	57	59	
631	619	606	595	588	592	600	586	
79 921	70 442	72 552	47 507	52 151	74 229	74 590	64 361	
		2 083			1 733			
638	633	630	630	625	623	621	632	37.23
210	211	208	209	210	211	213	214	
848	844	838	839	835	834	834	846	
108 667	100 185	102 190	85 230	78 382	107 670	113 333	92 505	
		3 730			3 648			

# NIET-PRODCOM - Tewerkstelling, uren en lonen

## Tewerkstelling, uren en lonen voor bepaalde bedrijfstakken (voorlopige cijfers)

NACE Code	Omschrijving		2002	2003		
				Januari	Februari	Maart
37.24	Recuperatie van bouwmaterialen	Aantal arbeiders	<b>164</b>	152	159	174
		Aantal bedienden	<b>29</b>	33	33	33
		Totaal	<b>193</b>	185	192	207
		Aantal uren (1)	<b>24 781</b>	25 873	25 134	28 192
		Trimestriële lonen (2)	<b>1 888</b>			474
40.10	Productie en distributie van elektriciteit	Aantal arbeiders	<b>1 166</b>			
		Aantal bedienden	<b>12 832</b>			
		Totaal	<b>13 999</b>			
		Aantal uren (1)	<b>2 171 334</b>			
		Trimestriële lonen (2)	<b>721 434</b>			
40.20	Productie en distributie van gas	Aantal arbeiders				
		Aantal bedienden	<b>3 700</b>			
		Totaal	<b>3 700</b>			
		Aantal uren (1)	<b>562 450</b>			
		Trimestriële lonen (2)	<b>189 741</b>			
41	Winning, zuivering en distributie van water	Aantal arbeiders	<b>3 770</b>	3 738	3 738	3 744
		Aantal bedienden	<b>3 481</b>	3 471	3 458	3 469
		Totaal	<b>7 252</b>	7 209	7 196	7 213
		Aantal uren (1)	<b>981 368</b>	1 027 434	994 508	996 807
		Trimestriële lonen (2)	<b>233 518</b>			57 641
45	Bouwnijverheid	Aantal arbeiders	<b>103 215</b>	100 472	99 909	101 247
		Aantal bedienden	<b>22 797</b>	22 816	22 787	22 919
		Totaal	<b>126 013</b>	123 288	122 696	124 166
		Aantal uren (1)	<b>14 359 915</b>	12 705 343	13 647 514	16 181 833
		Trimestriële lonen (2)	<b>2 604 193</b>			610 966

(1) Tot december 1998 uren-arbeiders, vanaf januari 1999 uren gepresteerd door de werknemers (bedienden en arbeiders).

(2) Brutolonen en -weden van de werknemers in 1 000 € (bevat alle vestigingen met 20 of meer personen behalve voor de bouw vanaf 1998).

# NIET-PRODCOM - Tewerkstelling, uren en lonen

- vervolg en einde

April	Mei	Juni	Juli	Augustus	September	Oktober	November	NACE Code
172	172	170	170	171	170	168	164	37.24
33	32	32	32	33	33	33	33	
205	204	202	202	204	203	201	197	
27 296	25 794	27 434	23 075	23 644	28 418	29 559	23 329	
		500			467			40.10
								40.20
3 742	3 734	3 731	3 732	3 727	3 725	3 720	3 712	41
3 478	3 478	3 479	3 474	3 439	3 445	3 454	3 438	
7 220	7 212	7 210	7 206	7 166	7 170	7 174	7 150	
992 520	961 596	967 269	956 404	867 974	1 013 727	1 068 602	920 953	
		60 628			57 354			
101 509	100 802	100 853	100 035	100 913	101 112	100 946		45
22 911	22 867	22 860	23 015	23 087	23 161	22 990		
124 420	123 669	123 713	123 050	124 000	124 273	123 936		
15 391 528	14 383 797	16 038 306	8 995 854	13 317 292	17 174 516	16 979 987		
		714 164			598 039			



# **Industrie en bouwnijverheid**

*Bouw*

# Bouwnijverheid - Tewerkstelling, uren

## Aantal ondernemingen, tewerkstelling en gepresteerde uren per activiteit - November 2003

NACE code	Activiteit	Aantal ondernemingen	Tewerkstelling						Aantal gepresteerde uren (1)			
			Aantal bedienden	Aantal arbeiders			Gebouwen	Grond-, water- en wegebouw	Voltooiing	Gebouwen	Grond-, water- en wegebouw	Voltooiing
				Gebouwen	Grond-, water- en wegebouw	Voltooiing						
<b>45</b>	<b>BOUWNIJVERHEID</b>	<b>3 708</b>	<b>22 927</b>	<b>41 633</b>	<b>23 230</b>	<b>35 283</b>	<b>5 271 553</b>	<b>3 146 729</b>	<b>5 091 076</b>			
<b>45.1</b>	<b>Het bouwrijp maken van terreinen</b>	<b>129</b>	<b>360</b>	<b>851</b>	<b>1 928</b>	<b>-</b>	<b>112 490</b>	<b>253 832</b>	<b>-</b>			
45.11	Slopen van gebouwen; grondverzet	118	331	851	1 747	-	112 490	230 801	-			
45.12	Proefboren en boren	11	29	-	181	-	-	23 031	-			
<b>45.2</b>	<b>Burgerlijke en utiliteitsbouw; weg- en waterbouw</b>	<b>1 898</b>	<b>12 866</b>	<b>40 003</b>	<b>21 166</b>	<b>890</b>	<b>5 059 168</b>	<b>2 875 257</b>	<b>127 437</b>			
45.21	Algemene bouwkundige en civieltechnische werken	1 193	8 877	32 511	8 246	809	4 210 299	1 044 833	116 001			
45.22	Dakbedekking en bouw van dakconstructies	214	527	3 883	3	53	444 093	71	5 893			
45.23	Bouw van autowegen en andere wegen, vliegvelden en sportfaciliteiten	289	1 839	175	9 646	19	18 292	1 289 633	4 312			
45.24	Waterbouw	37	1 039	82	2 304	5	10 441	402 840	666			
45.25	Overige gespecialiseerde werkzaamheden in de bouw	166	613	3 352	1 092	4	376 043	151 759	565			
<b>45.3</b>	<b>Bouwinstallatie</b>	<b>804</b>	<b>6 675</b>	<b>177</b>	<b>124</b>	<b>18 634</b>	<b>23 515</b>	<b>16 237</b>	<b>2 895 007</b>			
45.31	Elektrische installatie	384	3 928	130	43	8 743	17 612	5 474	1 458 795			
45.32	Isolatiwerkzaamheden	43	365	2	-	2 117	240	-	269 552			
45.33	Loodgieterswerk	348	1 976	45	9	6 731	5 663	970	1 002 293			
45.34	Overige bouwinstallatie	29	406	-	72	1 043	-	9 793	164 367			
<b>45.4</b>	<b>Afwerking van gebouwen</b>	<b>854</b>	<b>2 890</b>	<b>183</b>	<b>-</b>	<b>15 638</b>	<b>20 556</b>	<b>-</b>	<b>2 037 322</b>			
45.41	Stukadoorswerk	75	172	26	-	1 652	3 052	-	183 862			
45.42	Schrijnwerk	356	1 515	124	-	5 832	14 823	-	886 487			
45.43	Vloerafwerking en wandbekleding	139	421	4	-	2 250	331	-	278 928			
45.44	Schilderen en glaszetten	237	625	22	-	5 135	1 634	-	586 252			
45.45	Overige werkzaamheden in verband met de afwerking van gebouwen	47	157	7	-	769	716	-	101 793			
<b>45.5</b>	<b>Verhuur van machines voor de bouwnijverheid met bedieningspersoneel</b>	<b>23</b>	<b>136</b>	<b>419</b>	<b>12</b>	<b>121</b>	<b>55 824</b>	<b>1 403</b>	<b>31 310</b>			

(1) Vanaf januari 1999, uren gepresteerd door de werknemers (bedienden en arbeiders).



# Bouwnijverheid - Lonen

## Lonen en wedden van het kwartaal per activiteit (in 1 000 €)

NACE code	Activiteit	2002			2003		
		2de kwartaal	3de kwartaal	4de kwartaal	1ste kwartaal	2de kwartaal	3de kwartaal
<b>45</b>	<b>BOUWNIJVERHEID</b>	<b>715 994</b>	<b>589 527</b>	<b>683 202</b>	<b>609 870</b>	<b>711 169</b>	<b>601 988</b>
<b>45.1</b>	<b>Het bouwrijp maken van terreinen</b>	<b>17 197</b>	<b>14 190</b>	<b>15 785</b>	<b>14 752</b>	<b>16 777</b>	<b>14 249</b>
45.11	Slopen van gebouwen; grondverzet	15 801	13 056	14 564	13 788	15 833	13 331
45.12	Proefboren en boren	1 396	1 134	1 221	964	945	919
<b>45.2</b>	<b>Burgerlijke en utiliteitsbouw; weg- en waterbouw</b>	<b>439 114</b>	<b>356 988</b>	<b>409 676</b>	<b>358 457</b>	<b>435 685</b>	<b>367 655</b>
45.21	Algemene bouwkundige en civieltechnische werken	297 862	239 925	275 798	239 344	290 981	243 806
45.22	Dakbedekking en bouw van dakconstructies	21 396	17 233	20 732	18 269	21 225	17 811
45.23	Bouw van autowegen en andere wegen, vliegvelden en sportfaciliteiten	68 072	54 804	61 186	52 230	67 179	57 497
45.24	Waterbouw	26 031	23 080	26 463	24 559	27 950	24 141
45.25	Overige gespecialiseerde werkzaamheden in de bouw	25 753	21 946	25 497	24 056	28 349	24 400
<b>45.3</b>	<b>Bouwinstallatie</b>	<b>156 502</b>	<b>133 114</b>	<b>158 984</b>	<b>146 335</b>	<b>156 312</b>	<b>132 526</b>
45.31	Elektrische installatie	83 120	70 715	85 510	77 166	83 595	70 066
45.32	Isolatiewerkzaamheden	15 606	13 752	15 220	14 390	14 774	12 976
45.33	Loodgieterswerk	48 521	41 061	48 827	46 638	48 880	41 674
45.34	Overige bouwinstallatie	9 255	7 585	9 427	8 142	9 063	7 810
<b>45.4</b>	<b>Afwerking van gebouwen</b>	<b>98 470</b>	<b>81 037</b>	<b>93 311</b>	<b>86 184</b>	<b>97 750</b>	<b>83 420</b>
45.41	Stukadoorswerk	8 727	6 815	7 427	6 803	8 262	7 047
45.42	Schrijnwerk	40 615	34 041	40 619	38 038	41 096	35 242
45.43	Vloerafwerking en wandbekleding	14 233	11 411	13 482	11 803	13 795	11 186
45.44	Schilderen en glaszetten	29 935	24 718	26 946	25 208	29 502	25 676
45.45	Overige werkzaamheden in verband met de afwerking van gebouwen	4 960	4 053	4 838	4 333	5 095	4 269
<b>45.5</b>	<b>Verhuur van machines voor de bouwnijverheid met bedieningspersoneel</b>	<b>4 711</b>	<b>4 197</b>	<b>5 445</b>	<b>4 142</b>	<b>4 645</b>	<b>4 138</b>

# Bouwnijverheid - Bestellingen per subsector

## Nieuwe bestellingen per subsector en per activiteit (in 1 000 €) - November 2003

NACE code	Activiteit	Gebouwen	Grond- water- en wegebouw	Voltooiing	Totaal
<b>45</b>	<b>BOUWNIJVERHEID</b>	<b>539 905</b>	<b>206 231</b>	<b>385 124</b>	<b>1 131 260</b>
<b>45.1</b>	<b>Het bouwrijp maken van terreinen</b>	<b>8 238</b>	<b>23 083</b>	<b>-</b>	<b>31 321</b>
45.11	Slopen van gebouwen; grondverzet	8 238	21 568	-	29 805
45.12	Proefboren en boren	-	1 515	-	1 515
<b>45.2</b>	<b>Burgerlijke en utiliteitsbouw; weg- en waterbouw</b>	<b>521 835</b>	<b>181 565</b>	<b>11 058</b>	<b>714 458</b>
45.21	Algemene bouwkundige en civieltechnische werken	465 335	63 942	9 765	539 042
45.22	Dakbedekking en bouw van dakconstructies	29 037	-	574	29 611
45.23	Bouw van autowegen en andere wegen, vliegvelden en sportfaciliteiten	361	82 128	682	83 171
45.24	Waterbouw	1 274	24 786	11	26 071
45.25	Overige gespecialiseerde werkzaamheden in de bouw	25 828	10 708	26	36 563
<b>45.3</b>	<b>Bouwinstallatie</b>	<b>910</b>	<b>1 422</b>	<b>223 391</b>	<b>225 723</b>
45.31	Elektrische installatie	697	632	108 637	109 967
45.32	Isolatiwerkzaamheden	-	-	14 717	14 717
45.33	Loodgieterswerk	213	136	82 337	82 686
45.34	Overige bouwinstallatie	-	654	17 699	18 353
<b>45.4</b>	<b>Afwerking van gebouwen</b>	<b>4 759</b>	<b>-</b>	<b>146 777</b>	<b>151 535</b>
45.41	Stukadoorswerk	213	-	11 770	11 982
45.42	Schrijnwerk	4 345	-	72 704	77 048
45.43	Vloerafwerking en wandbekleding	32	-	25 098	25 130
45.44	Schilderen en glaszetten	120	-	30 190	30 310
45.45	Overige werkzaamheden in verband met de afwerking van gebouwen	50	-	7 015	7 065
<b>45.5</b>	<b>Verhuur van machines voor de bouwnijverheid met bedieningspersoneel</b>	<b>4 164</b>	<b>162</b>	<b>3 898</b>	<b>8 223</b>

# Bouwnijverheid - Bestellingen per gewest

## Nieuwe bestellingen per gewest en per activiteit (in 1 000 €) - November 2003

NACE code	Activiteit	Brussels Hoofdstedelijk Gewest	Vlaams Gewest	Waals Gewest	Europese Unie	Andere landen	Totaal
<b>45</b>	<b>BOUWNIJVERHEID</b>	<b>204 346</b>	<b>608 547</b>	<b>273 791</b>	<b>38 493</b>	<b>6 083</b>	<b>1 131 260</b>
<b>45.1</b>	<b>Het bouwrijp maken van terreinen</b>	<b>3 026</b>	<b>21 614</b>	<b>6 135</b>	<b>523</b>	<b>22</b>	<b>31 321</b>
45.11	Slopen van gebouwen; grondverzet	2 836	20 844	5 829	296	-	29 805
45.12	Proefboren en boren	190	770	307	227	22	1 515
<b>45.2</b>	<b>Burgerlijke en utiliteitsbouw; weg- en waterbouw</b>	<b>120 052</b>	<b>378 650</b>	<b>189 600</b>	<b>23 511</b>	<b>2 644</b>	<b>714 458</b>
45.21	Algemene bouwkundige en civieltechnische werken	102 511	264 609	151 022	18 431	2 468	539 042
45.22	Dakbedekking en bouw van dakconstructies	4 089	16 372	8 746	405	-	29 611
45.23	Bouw van autowegen en andere wegen, vliegvelden en sportfaciliteiten	6 000	53 726	23 370	75	-	83 171
45.24	Waterbouw	872	24 184	1 015	-	-	26 071
45.25	Overige gespecialiseerde werkzaamheden in de bouw	6 581	19 759	5 447	4 600	177	36 563
<b>45.3</b>	<b>Bouwinstallatie</b>	<b>50 369</b>	<b>113 192</b>	<b>55 842</b>	<b>3 974</b>	<b>2 345</b>	<b>225 723</b>
45.31	Elektrische installatie	22 845	50 232	34 722	1 779	388	109 967
45.32	Isolatiewerkzaamheden	4 094	7 443	3 060	120	-	14 717
45.33	Loodgieterswerk	17 625	48 060	15 208	1 788	5	82 686
45.34	Overige bouwinstallatie	5 805	7 457	2 852	287	1 953	18 353
<b>45.4</b>	<b>Afwerking van gebouwen</b>	<b>30 635</b>	<b>90 828</b>	<b>21 365</b>	<b>8 176</b>	<b>530</b>	<b>151 535</b>
45.41	Stukadoorswerk	3 687	6 293	1 206	637	159	11 982
45.42	Schrijnwerk	12 676	49 461	10 830	3 979	103	77 048
45.43	Vloerafwerking en wandbekleding	4 649	13 711	3 781	2 799	190	25 130
45.44	Schilderen en glaszetten	7 427	17 822	4 654	406	0	30 310
45.45	Overige werkzaamheden in verband met de afwerking van gebouwen	2 196	3 540	894	355	79	7 065
<b>45.5</b>	<b>Verhuur van machines voor de bouwnijverheid met bedieningspersoneel</b>	<b>263</b>	<b>4 262</b>	<b>847</b>	<b>2 309</b>	<b>541</b>	<b>8 223</b>



# **Diensten, handel en vervoer**

*Binnenlandse handel*

## Binnenlandse handel

### T2. Omzet van de grote distributieondernemingen: Kettingindexcijfers weekbericht - Basisjaar 1995 = 100

#### T2.1 Grote distributieondernemingen

Groot warenhuizen met verschillende afdelingen					
	Totaal	Voeding	Textiel- en kledingsartikelen, schoenen	Huishoud- artikelen	Andere artikelen
2000	112	111	112	121	107
2001	115	114	112	127	109
2002	120	119	115	135	113
<b>2003</b>					
Januari	124	119	158	144	93
Februari	105	109	88	125	87
Maart	113	116	100	133	95
April	121	122	120	131	107
Mei	122	121	112	146	107
Juni	112	111	107	124	108
Juli	124	115	144	143	114
Augustus	115	119	84	132	108
September	114	115	107	134	95
Oktober	134	130	148	158	108

Ondernemingen met bijhuizen						Super- markten
	Totaal	Voeding	Textiel- en kledingsartikelen, schoenen	Huishoud- artikelen	Andere artikelen	Totaal
2000	132	127	105	117	171	106
2001	138	133	110	123	176	110
2002	141	140	114	128	172	114
<b>2003</b>						
Januari	143	139	125	151	161	114
Februari	125	132	75	110	149	107
Maart	141	144	114	118	153	118
April	147	148	125	112	165	118
Mei	154	153	123	131	187	123
Juni	145	144	110	123	187	118
Juli	152	146	119	156	200	121
Augustus	143	150	85	128	179	126
September	145	141	121	127	179	113
Oktober	162	158	151	131	186	123

# Binnenlandse handel

## T2. Omzet in de kleinhandel:

### Kettingindexcijfers weekbericht - Basisjaar 1995 = 100

#### T2.2 Andere handel, totaal van kleinhandelsondernemingen & nieuwe personenwagen

	Andere handel				
	Totaal	Voeding	Textiel- en kledingsartikelen, schoenen	Huishoudartikelen	Andere artikelen
2000	115	106	120	110	120
2001	119	107	122	115	128
2002	119	112	112	111	128
<b>2003</b>					
Januari	120	107	124	104	133
Februari	112	104	85	101	131
Maart	119	110	114	114	129
April	116	115	108	106	125
Mei	118	118	104	112	126
Juni	115	116	100	109	124
Juli	118	110	113	117	126
Augustus	104	111	81	97	112
September	117	115	108	109	124
Oktober	123	111	116	117	134

	Totaal van kleinhandelsondernemingen						Nieuwe personenwagen	
	Waarde	Hoeveelheid	Voeding	Textiel- en kledingsartikelen, schoenen	Huishoudartikelen	Andere artikelen	Waarde	Hoeveelheid
2000	121	116	115	129	119	138	159	143
2001	127	119	121	132	125	144	157	137
2002	128	117	125	126	123	144	155	127
<b>2003</b>								
Januari	130	118	124	140	118	153	210	164
Februari	119	107	117	92	111	148	176	142
Maart	128	116	126	127	124	141	193	157
April	129	116	131	128	116	135	178	141
Mei	131	118	134	122	125	138	155	121
Juni	126	113	127	115	121	136	163	130
Juli	131	118	128	131	133	141	146	113
Augustus	119	107	129	90	110	126	119	94
September	127	113	125	124	121	137	140	111
Oktober	137	123	135	139	129	149	167	137
November							121	98





# **Diensten, handel en vervoer**

Vervoer

# Binnenscheepvaart

## Evolutie van de vervoerde goederen

Maanden	Vervoerde goederen (in 1 000 t)				
	Totaal	Binnenlands verkeer	Ingaand verkeer	Uitgaand verkeer	Doorgaand verkeer
<b>2001</b>					
Januari	<b>10.726</b>	2.171	4.853	3.291	343
Februari	<b>11.254</b>	2.177	5.315	3.432	375
Maart	<b>10.687</b>	2.346	5.226	2.855	436
April	<b>10.518</b>	2.329	5.029	2.956	356
Mei	<b>10.888</b>	2.040	5.007	3.140	393
Juni	<b>10.841</b>	2.348	4.992	3.133	386
Juli	<b>9.846</b>	1.924	4.427	3.012	367
Augustus	<b>10.631</b>	2.192	4.832	3.188	263
September	<b>10.652</b>	2.388	4.884	3.091	290
Oktober	<b>11.580</b>	2.518	5.232	3.476	352
November	<b>10.921</b>	2.374	4.932	3.325	291
December	<b>10.016</b>	2.349	4.797	2.631	245
<b>2002</b>					
Januari(*)	<b>10.520</b>	2.369	4.610	3.253	288
Februari(*)	<b>9.313</b>	1.895	4.244	2.893	281
Maart(*)	<b>11.352</b>	2.418	5.108	3.454	373
April(*)	<b>11.278</b>	2.424	5.026	3.442	385
Mei(*)	<b>11.482</b>	2.311	5.161	3.595	414
Juni(*)	<b>11.002</b>	2.321	4.882	3.411	387
Juli(*)	<b>11.439</b>	2.415	5.149	3.459	416
Augustus(*)	<b>11.561</b>	2.731	5.107	3.462	261
September					
Oktober					
November					
December					

(\*) Definitieve cijfers

# Binnenscheepvaart

## Vervoerde goederen volgens de goederensoort per maand

Definitieve cijfers augustus 2002	Vervoerde goederen (in 1 000 t)				
	Totaal	Binnenlands verkeer	Ingaand verkeer	Uitgaand verkeer	Doorgaand verkeer
-Landbouwproducten en levende dieren	386	69	201	41	75
-Voedingsproducten en veevoeders	420	122	188	100	10
-Vaste brandstoffen	910	402	197	295	18
-Aardoliën en distillatieproducten daarvan	1.953	451	789	710	3
-Ertsen en metaalresiduen	761	122	450	168	20
-Producten van de metaalindustrie	426	84	185	137	19
-Ruwe mineralen en fabrikaten daarvan, en bouwmaterialen	3.129	956	1.520	633	21
-Meststoffen	523	77	223	153	70
-Chemische producten	1.272	231	508	512	20
-Machines, voertuigen, diverse fabrikaten n.e.g. en speciale transacties	1.782	218	845	714	5

# Vervoer

## Nationale maatschappij der belgische spoorwegen

### Reizigersvervoer

	Aantal reizigers (duizenden)	Aantal reizigers- KM (miljoenen)	Aantal productieve trein-KM (duizenden)
1997	143 566	6 985	74 678
1998	145 858	7 098	75 790
1999	147 291	7 353	77 626
2000	153 299	7 754	77 431
2001	160 287	8 038	75 857
2002	164 936	8 249	75 989
<b>2002</b>			
januari	13 745	659	6 477
februari	13 430	643	5 880
maart	14 803	715	6 384
april	13 827	698	6 291
mei	14 123	706	6 358
juni	13 391	686	6 278
juli	11 792	669	6 701
augustus	11 227	643	6 512
september	14 308	713	6 325
oktober	15 491	745	6 572
november	14 619	692	6 032
december	14 180	680	6 179
<b>2003 (*)</b>			
januari	14 053	659	6 541
februari	14 150	666	5 965
maart	15 168	723	6 492
april	13 517	667	6 382
mei	14 684	704	6 389
juni	13 380	665	5 983
juli	12 403	690	6 669
augustus	11 673	661	6 500
september	14 434	714	6 495
oktober	15 689	762	6 696
november	14 925	697	6 135
december			

# Vervoer

## Nationale maatschappij der belgische spoorwegen - Totaalcijfers

### Handelsvervoer van goederen

	Volledige wagonladingen 1000000 TKM				Aantal productieve trein-KM (duizenden)	Gesleepte bruto TKM (miljoenen)	Aantal geladen wagens (wagen- ladingen)(1)
	1000 T (1)	Binnenlands vervoer (1)	In-en uitvoer(1)	Doorvoer (1)			
1997	58 666	2 035	4 745	644	17 338	18 015	1416 241
1998	60 742	2 168	4 919	521	18 007	18 732	1484 542
1999	59 320	2 040	5 004	375	17 622	18 697	1490 839
2000	61 276	2 031	5 424	223	18 316	20 452	1594 037
2001	55 653	1 857	4 837	230	17 510	18 916	1486 595
2002	57 214	1 922	5 079	275	17 926	18 846	1429 671
<b>2002</b>							
januari	3 913	122	349	33	1 498	1 541	97 240
februari	4 356	117	434	35	1 445	1 496	115 298
maart	5 469	215	406	15	1 506	1 606	126 926
april	5 169	199	491	19	1 549	1 636	134 154
mei	5 555	174	495	30	1 500	1 613	138 154
juni	4 988	141	467	9	1 510	1 593	119 655
juli	4 501	142	445	10	1 567	1 637	112 948
augustus	4 530	183	371	12	1 370	1 364	115 048
september	4 687	150	407	10	1 503	1 575	116 293
oktober	5 160	169	454	43	1 656	1 748	131 210
november	4 441	155	371	27	1 479	1 612	110 787
december	4 445	155	389	32	1 343	1 425	111 958
<b>2003</b>							
januari	4 163	116	385	12	1 444	1 584	94 940
februari	4 296	170	394	13	1 427	1 556	109 395
maart	4 542	186	382	13	1 481	1 636	113 544
april	4 817	138	419	60	1 404	1 588	125 528
mei	4 231	101	460	23	1 367	1 591	113 343
juni	4 342	149	364	18	1 193	1 347	115 120
juli	5 808	278	459	19	1 441	1 667	138 154
augustus	3 865	142	359	11	1 887	1 309	96 055
september	4 860	156	474	12	1 460	1 689	122 376
oktober	5 487	180	520	27	1 594	1 924	136 203
november	4 533	151	451	11	1 394	1 689	114 477
december							

#### **Statistische domeinen**

- Algemeen
- Grondgebied en leefmilieu
- Bevolking
- Samenleving
- Economie en financiën
- Landbouw en aanverwante activiteiten
- Industrie
- Diensten, handel en vervoer

**NIS** NATIONAAL INSTITUUT VOOR DE STATISTIEK  
B-1000 Brussel  
tel. 02/548.63.65 - 02/548.63.66  
fax 02/548.63.67

**<http://statbel.fgov.be>**  
**[info@statbel.mineco.fgov.be](mailto:info@statbel.mineco.fgov.be)**

5 € \*  
ISSN 0771 - 0410

\*Per nummer (excl. verzendingskosten): 5 € | Abonnement (excl. verzendingskosten): 50 €  
Verantwoordelijke uitgever: Hans D'Hondt, Leuvenseweg 44 - B-1000 Brussel

05.02.2004 • Nr 3018

**I. ECONOMIE EN FINANCIEN**

*Conjunctuurindicatoren*

Kalender voor het uitbrengen van de NIS-indicatoren .....	5
Werknemersindexen en indexen van de gewerkte uren (basis 2000 = 100) - November 2003 .....	6

**II. LANDBOUW EN AANVERWANTE ACTIVITEITEN**

Landbouw- en tuinbouwtelling - Mei 2003 (definitieve resultaten) .....	12
--	----

**III. DIENSTEN, HANDEL EN VERVOER**

*Vervoer*

Binnenscheepvaart - September 2002 (definitieve cijfers) .....	14
--	----

In deze publicatie vindt u **de recentste statistieken** van de volgende domeinen : Leefmilieu, bevolking, samenleving, economie en financiën, landbouw, industrie, diensten, handel en vervoer.

Daarnaast biedt onze website <http://statbel.fgov.be> een selectie van statistieken, die dagelijks worden bijgewerkt.

**Publicaties bestelt u door storting op postrekening nr. 679-2005886-23 van het Nationaal Instituut voor de Statistiek te Brussel.**

**Voor meer informatie :**  
Nationaal Instituut voor de Statistiek  
Leuvenseweg, 44 - 1000 Brussel  
Tel. : 02/548.63.66 - Fax: 02/548.63.67

**NIS - LUIK**

Bd de la Sauvenière, 73-75 - 4000 Luik  
Tel: 04/223.84.10  
Fax: 04/222.49.94

**NIS - GENT**

Coupure Rechts, 620 - 9000 Gent  
Tel: 09/267.27.27/30/31  
Fax: 09/267.27.29

**NIS - CHARLEROI**

Bd Audent 14/5 - 6000 Charleroi  
Tel: 071/27.44.14  
Fax: 071/27.44.19

**NIS - ANTWERPEN**

Italiëlei 124, Bus 85 -2000 Antwerpen  
Tel: 03/229.07.07  
Fax: 03/233.28.30

**CONVENTIONELE TEKENS**

Gegevens ontbreken	..
0 of minder dan de helft van de gebruikte eenheid	-
Voorlopige cijfers	(*)
De komma wordt gebruikt om de eenheden te scheiden van de decimalen	

**Verantwoordelijke uitgever : Hans D'Hondt.**

**Auteursrecht voorbehouden**

Het reproduceren van de inhoud van deze publicatie is niet toegestaan, noch geheel, noch gedeeltelijk, noch in de oorspronkelijke, noch in bewerkte vorm, tenzij met schriftelijke machtiging vanwege het Nationaal Instituut voor de Statistiek.

Het gebruiken van de inhoud van deze publicatie als toelichting of bewijsvoering in een artikel, een boekbespreking of een boek is toegestaan, mits duidelijke en nauwkeurige bronvermelding.



**Economie en financiën**  
*Conjunctuurindicatoren*



## Kalender voor het uitbrengen van de NIS-indicatoren

De indicatoren zijn beschikbaar op de aangeduide dag om 0 uur op onze website <http://statbel.fgov.be>

Beschikbaar vanaf	Indicator	Referentieperiode	Frequentie
<b>FEBRUARI 2004</b>			
12	Statistiek van toerisme en hotelwezen	september 2003	maandelijks
12	Productie-indexen	december 2003	maandelijks
12	Faillissementen	januari 2004	maandelijks
19	Indexen van de nieuwe orders	december 2003	maandelijks
26	Bouwvergunningen	december 2003	maandelijks
26	Omzetindexen (PRODCOM)	december 2003	maandelijks
26	Afzetprijnsindexen	januari 2004	maandelijks
26	Omzetindexen (BTW)	december 2003	maandelijks
26	Investeringsindexen (BTW)	december 2003	maandelijks
26	Consumptieprijnsindexen (*)	februari 2004	maandelijks
<b>MAART 2004</b>			
4	Werknemersindexen	december 2003	maandelijks
4	Indexen van gewerkte uren	december 2003	maandelijks
4	Indexen van de uurlonen	januari 2004	driemaandelijks
4	Indexen van de loonmassa	4de kwartaal 2003	driemaandelijks
11	Productie-indexen	januari 2004	maandelijks
11	Faillissementen	februari 2004	maandelijks
18	Indexen van de nieuwe orders	januari 2004	maandelijks
18	Statistiek van toerisme en hotelwezen	november 2003	maandelijks
25	Bouwvergunningen	januari 2004	maandelijks
25	Omzetindexen (PRODCOM)	januari 2004	maandelijks
25	Afzetprijnsindexen	februari 2004	maandelijks
25	Omzetindexen (BTW)	januari 2004	maandelijks
25	Investeringsindexen (BTW)	januari 2004	maandelijks
30	Consumptieprijnsindexen (*)	maart 2004	maandelijks

(\*) Beschikbaar om 12u, na de vergadering van de Indexcommissie.

Deze kalender kan op aanvraag ook afzonderlijk verkregen worden.

(Tel. 02/548.68.63 - 63.66 - Fax. 02/548.63.67)

**November 2003\* : werknemers industrie - 1,3%, bouw - 0,9%**

### ***Trend blijft nog dalend***

De seizoensgezuiverde index van het **aantal werknemers** in de industrie zonder de bouwnijverheid, van de laatste drie maanden in vergelijking met de drie voorgaande maanden, is in België gedaald met 1,3%; in de bouwnijverheid daalde het aantal met 0,9%.

De **trend** van de laatste drie maanden in de industrie toont in vergelijking met de drie maanden daarvoor een daling voor het hele land (-1,3%). Op gewestelijk niveau is er een daling van het werknemersaantal met 0,8% in Vlaanderen, in Wallonië daalde het met 1,1%. Een uitsplitsing naar het niveau van de belangrijke sectoren geeft -0,4% voor de chemische industrie en -1,2% voor de metaalverwerking. In de bouw daalde het aantal werknemers met 0,8%.

Volgende persbericht : **04/03/2004**

\*  
\* \*

***Bronvermelding is verplicht.***

**Op de volgende bladzijde vindt U de bijhorende tabellen en grafieken.**

Meer informatie over de conjunctuur !

⇒ Bekijk ook, voor een totaalbeeld van de Belgische en Europese conjunctuur, de viertalige conjunctuurportalsite van het NIS op het internet :

**<http://statbel.fgov.be/indicators>**

⇒ Alle methodologische toelichtingen bij de cijfers kunt U bij de Eenheid Conjunctuur.

⇒ Het is mogelijk om gegevens over de werknemers meer uitgesplitst (per subsector, per gewest) of verder bewerkt (vb. seizoengezuiverd) toegestuurd te krijgen, eenmalig of maandelijks (per abonnement).

⇒ Naast de indexen van de werknemers, beschikken we over vele andere conjunctuurgegevens : productie-indexen, nieuwe orders, loonmassa, gewerkte uren, bouwvergunningen, bouwkosten, omzet, afzetprijzen, ...

*\* (% stijging van de laatste drie maanden, tot en met november 2003, tegenover voorgaande driemaandsperiode, seizoensgezuiverde waarden)*

---

# Conjunctuurindicatoren – Persbericht

## Werknemers

### Bruto-indexen

(2000=100)

Aantal werknemers  
onderworpen aan  
RSZ

	Jan	Feb	Maart	April	Mei	Juni	Juli	Aug	Sept	Okt	Nov	Dec	Jaar
<b>Totale industrie (zonder bouwnijverheid)</b>													
<b>2002</b>	97,4	97,1	96,9	96,6	96,5	96,2	96,1	96,1	96,3	96,3	96,0	95,2	<b>96,4</b>
<b>2003</b>	93,7	93,5	92,9	92,7	93,0	92,7	92,1	92,3	91,9	91,8	91,7		
<b>Bouwnijverheid</b>													
<b>2002</b>	99,4	99,4	99,2	99,8	99,8	100,1	99,8	100,7	101,1	100,8	100,2	99,2	<b>100,0</b>
<b>2003</b>	96,6	96,3	97,3	97,3	97,4	97,5	96,8	97,4	97,5	97,4	97,2		
<b>Totale industrie (zonder bouwnijverheid)</b>													
<b>2002</b>	97,9	97,5	97,3	97,0	96,7	96,4	96,1	95,8	95,7	95,4	95,0	94,7	<b>96,3</b>
<b>2003</b>	94,3	94,0	93,6	93,3	93,0	92,6	92,2	91,9	91,4	91,0	90,7		
<b>Bouwnijverheid</b>													
<b>2002</b>	100,9	100,8	100,3	100,5	100,3	100,1	100,0	99,7	99,6	99,2	98,9	98,7	<b>99,9</b>
<b>2003</b>	98,4	98,1	98,1	97,7	97,5	97,2	96,9	96,6	96,3	96,0	95,8		

### Seizoen-gezuiverde indexen

Na uitschakeling  
van seizoen-  
schommelingen

### Trend

Totale industrie; na  
uitschakeling van  
seizoen- en  
toevallige  
schommelingen

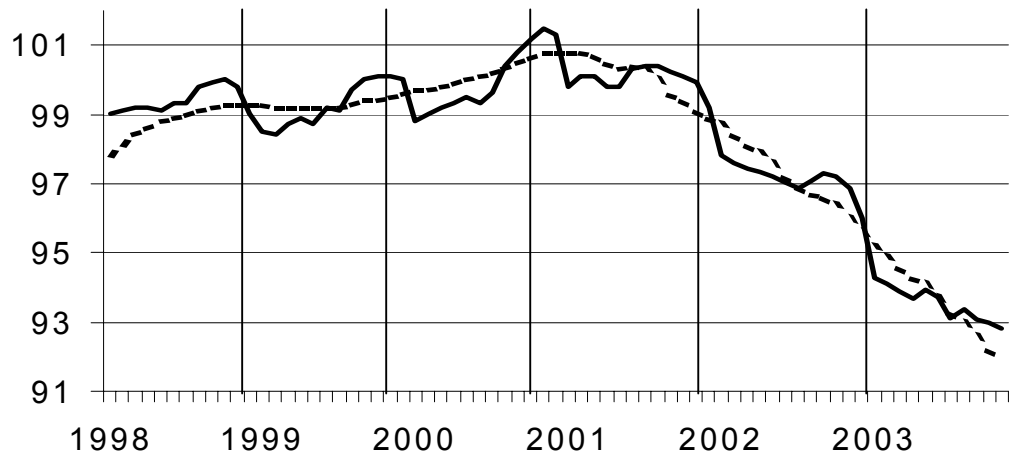

Bruto-indexen:

Trend :

—————  
- - - - -

### Vergelijking van de trend van de laatste drie maanden met de drie voorgaande maanden

↗ ↗ > 1.5%  
↗ 0.2% tot 1.5%  
→ -0.2% tot 0.2%  
↘ -1.5% tot -0.2%  
↘ ↘ < -1.5%

BE : België

VL : Vlaanderen

WA : Wallonië

BR : Brussel

### Bedrijfstakken / Hoofdindustriegroepen

	BE	VL	WA	BR
Totale industrie	↘	↘	↘	↘ ↘
Totale industrie (zonder bouwnijverheid)	↘	↘	↘	↘ ↘
Intermediaire goederen	↘	↘	→	↘ ↘
Investeringsgoederen	↘	↘	↘ ↘	↘
Duurzame consumptiegoederen	↘	↘	↘ ↘	↘ ↘
Niet-duurzame consumptiegoederen	↘	↘	↘ ↘	↘
Winning van delfstoffen	→	↘	↘	↘ ↘
Voedings- en genotmiddelen	↘	↘	↘ ↘	↘ ↘
Textiel en kleding	↘ ↘	↘	↘ ↘	↘ ↘
Papier en karton; uitgeverijen en drukkerijen	↘	↘	↘	↘
Chemische, rubber- en kunststofnijverheid	↘	↘	→	↘ ↘
Metaalverwerking	↘	↘ ↘	↘	↘
Cokes, geraffineerde aardolieproducten en splijt- en kweekstoffen	↘ ↘	↘	↘ ↘	↘
Niet-metaalhoudende minerale producten	↘	↘	↘	↘
Metallurgie	↘	↘	→	↘ ↘
Meubels	↘	↘	↘	↘
Elektriciteit	↘ ↘	↘ ↘	↘ ↘	↘ ↘
Bouwnijverheid	↘	↘	↘	↘ ↘

## Conjunctuurindicatoren – Persbericht

---

### **November 2003\* : gewerkte uren industrie - 2,8%, bouw - 2,5%**

Het seizoengezuiverde **aantal gewerkte uren** in de industrie zonder de bouwnijverheid in België, van de laatste drie maanden in vergelijking met de drie voorgaande maanden, is gedaald met 2,8% ; in de bouwnijverheid daalde het aantal met 2,5%.

De **trend** van de laatste drie maanden in de industrie toont in vergelijking met de drie maanden daarvoor een daling voor het Rijk (-1,1%). Op gewestelijk niveau is er een daling van de gewerkte uren met 1,4% in Vlaanderen, in Wallonië daalde het aantal gewerkte uren met 1,2%. Een uitsplitsing naar het niveau van de belangrijkste sectoren geeft -1,2% voor de chemische industrie en -2,3% voor de metaalverwerking. In de bouw daalde het aantal gewerkte uren met 2,0%.

Volgende persbericht : **04/03/2004**

\*  
\* \*

*Bronvermelding is verplicht.*

**Op de volgende bladzijde vindt U de bijhorende tabellen en grafieken.**

Meer informatie over de conjunctuur !

⇒ Bekijk ook, voor een totaalbeeld van de Belgische en Europese conjunctuur, de viertalige conjunctuurportalsite van het NIS op het internet :

**<http://statbel.fgov.be/indicators>**

⇒ Alle methodologische toelichtingen bij de cijfers kunt U bij de Eenheid Conjunctuur.

⇒ Het is mogelijk om gegevens over de gewerkte uren meer uitgesplitst (per subsector, per gewest) of verder bewerkt (vb. seizoengezuiverd) toegestuurd te krijgen, eenmalig of maandelijks (per abonnement).

⇒ Naast de indexen van de gewerkte uren, beschikken we over vele andere conjunctuurgegevens : productie-indexen, nieuwe orders, loonmassa, werknemers, omzet, bouwvergunningen, afzetprijzen, bouwkosten...

\* (% stijging van de laatste drie maanden, tot en met november 2003, tegenover voorgaande driemaandsperiode, seizoensgezuiverde waarden)

---

# Conjunctuurindicatoren – Persbericht

## Gewerkte uren

	Jan	Feb	Maart	April	Mei	Juni	Juli	Aug	Sept	Okt	Nov	Dec	Jaar
<b>Bruto-indexen (2000=100)</b>													
Uren gewerkt door de werknemers (arbeiders en bedienden)													
<b>Totale industrie (zonder bouwnijverheid)</b>													
2002	104,0	97,6	102,5	100,0	95,0	97,5	78,5	80,9	100,6	109,0	94,1	81,4	95,1
2003	99,9	94,8	97,4	95,9	90,5	93,8	77,1	77,6	98,8	103,7	87,2		
<b>Bouwnijverheid</b>													
2002	90,5	93,8	108,2	105,0	103,5	107,6	57,3	94,1	112,4	115,1	100,4	72,4	96,7
2003	84,2	90,8	107,8	102,2	95,8	106,2	59,2	88,2	113,9	112,8	89,6		
<b>Indexen per werkdag</b>													
Rekening houdend met de ongelijke duur en samenstelling van de maanden													
<b>Totale industrie (zonder bouwnijverheid)</b>													
2002	103,4	98,1	107,0	98,7	98,0	102,1	75,5	83,2	103,7	104,9	96,2	84,5	96,3
2003	99,1	95,3	101,6	94,2	95,7	97,8	74,0	82,4	96,7	101,2	93,1		
<b>Bouwnijverheid</b>													
2002	88,5	92,8	113,6	104,2	107,4	113,6	53,7	96,8	116,4	110,2	103,7	78,1	98,2
2003	83,2	89,8	113,3	100,3	102,3	111,2	55,4	94,9	111,9	108,7	95,4		

**Trend**

Totale industrie; na uitschakeling van seizoen- en toevallige schommelingen

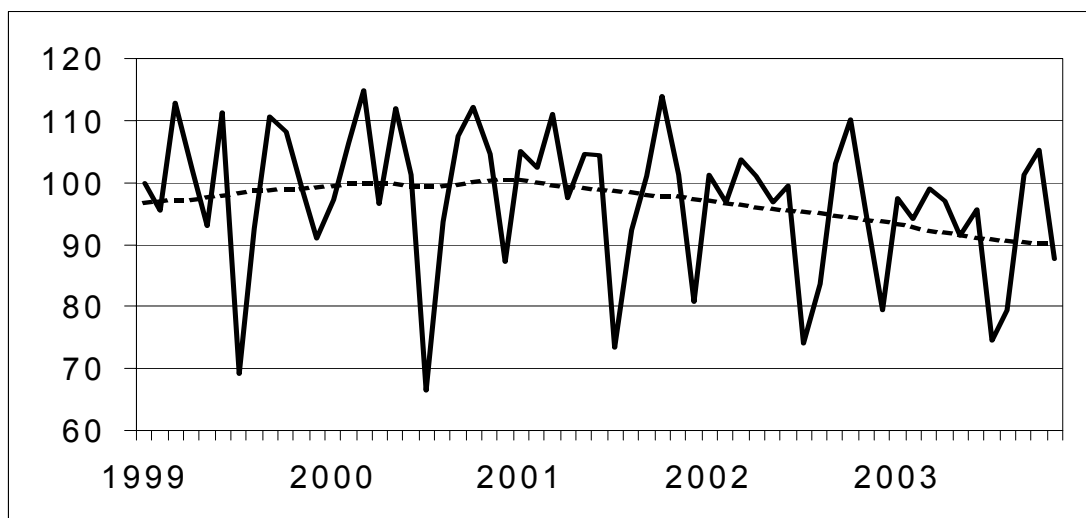

Bruto-indexen:  
 —————  
 Trend :  
 - - - - -

**Vergelijking van de trend van de laatste drie maanden met de drie voorgaande maanden**

↗ ↗ > 2.5%  
 ↗ ↘ 0.5% tot 2.5%  
 → ↘ -0.5% tot 0.5%  
 ↘ ↘ -2.5% tot -0.5%  
 ↘ ↘ < -2.5%

BE : België  
 VL : Vlaanderen  
 WA : Wallonië  
 BR : Brussel

Bedrijfstakken / Hoofdindustriegroepen	BE	VL	WA	BR
Totale industrie	↘	↘	↘	↘
Totale industrie (zonder bouwnijverheid)	↘	↘	↘	↘
Intermediaire goederen en energie	↘	↘	↘	↘
Investeringsgoederen	↘	↘	↘	↘
Duurzame consumptiegoederen	↘	↘	↘	↘ ↘
Niet-duurzame consumptiegoederen	↘	↘	↘	↘ ↘
Winning van delfstoffen	↘	↘ ↘	↘	↘
Voedings- en genotmiddelen	↘	↘	↘	↘
Textiel en kleding	↘	↘	↘	↘ ↘
Papier en karton; uitgeverijen en drukkerijen	↘	↘	↘	↘ ↘
Chemische, rubber- en kunststofnijverheid	↘	↘	↘	↘ ↘
Metaalverwerking	↘	↘	↘	↘
Cokes, geraffineerde aardolieproducten en splijt- en kweekstoffen	↘	↘	↘	↘
Niet-metaalhoudende minerale producten	↘	↘	↘	↘
Metallurgie	↘	↘	↘	↘
Meubels	↘	↘	↘ ↘	↘
Elektriciteit	→	→	↘	↘
Bouwnijverheid	↘	↘	↘	↘ ↘





## **Landbouw en aanverwante activiteiten**

# Landbouw

## Landbouwtelling 2003 - definitieve resultaten

	Eenheden	België		Vlaams gewest		Waals gewest	
		2003	Evolutie 2003/2002	2003	Evolutie 2003/2002	2003	Evolutie 2003/2002
<b>aantal bedrijven</b>	bedr.	<b>54.942</b>	<b>-3,5%</b>	<b>36.577</b>	<b>-3,5%</b>	<b>18.342</b>	<b>-3,4%</b>
<b>voltijdse arbeidskrachten</b>	pers.	<b>51.987</b>	<b>-2,9%</b>	<b>35.662</b>	<b>-3,0%</b>	<b>16.286</b>	<b>-2,6%</b>
<b>deeltijdse arbeidskrachten</b>	pers.	<b>48.164</b>	<b>-2,5%</b>	<b>34.775</b>	<b>-2,4%</b>	<b>13.366</b>	<b>-2,4%</b>
<b>oppervlakte cultuurgrond</b>	ha	<b>1.392.075</b>	<b>-0,0%</b>	<b>632.634</b>	<b>-0,5%</b>	<b>759.202</b>	<b>+0,3%</b>
<b>Plantaardige producten</b>							
<b>granen voor de korrel</b>	ha	<b>308.312</b>	<b>-0,7%</b>	<b>133.812</b>	<b>+1,1%</b>	<b>174.432</b>	<b>-2,1%</b>
waarvan							
wintertarwe	ha	183.780	-3,7%	60.619	-6,9%	123.140	-2,1%
korrelmaïs	ha	52.723	+11,2%	49.998	+10,8%	2.708	+19,6%
wintergerst	ha	29.688	-23,1%	9.786	+0,2%	19.891	-31,0%
<b>nijverheidsgewassen</b>	ha	<b>135.484</b>	<b>+0,8%</b>	<b>47.880</b>	<b>+1,1%</b>	<b>87.588</b>	<b>+0,6%</b>
waarvan							
suikerbieten	ha	91.177	-5,5%	34.410	-5,2%	56.752	-5,6%
cichorei	ha	15.797	+18,4%	3.112	+19,6%	12.685	+18,1%
vlas	ha	20.232	+24,4%	7.306	+27,3%	12.926	+22,7%
koolzaad	ha	4.644	-8,8%	135	+11,9%	4.508	-9,3%
<b>aardappelen</b>	ha	<b>59.300</b>	<b>-3,9%</b>	<b>36.861</b>	<b>-7,8%</b>	<b>22.428</b>	<b>+3,3%</b>
waarvan							
Bintje	ha	32.408	-3,9%	18.439	-8,4%	13.958	+2,7%
<b>droog geoogste peulvruchten</b>	ha	<b>2.604</b>	<b>+37,7%</b>	<b>713</b>	<b>+24,1%</b>	<b>1.891</b>	<b>+43,6%</b>
<b>voedergewassen</b>	ha	<b>256.158</b>	<b>+0,1%</b>	<b>168.785</b>	<b>-0,1%</b>	<b>87.326</b>	<b>+0,4%</b>
waarvan							
voedermaïs	ha	171.354	+0,8%	115.977	+0,6%	55.338	+1,2%
tijdelijke weiden	ha	76.279	-1,0%	48.207	-1,1%	28.066	-0,8%
<b>groenten in openlucht (aardbeien inbegr.)</b>	ha	<b>39.969</b>	<b>+0,1%</b>	<b>27.298</b>	<b>-4,5%</b>	<b>12.665</b>	<b>+11,7%</b>
<b>boomgaarden</b>	ha	<b>16.472</b>	<b>+1,0%</b>	<b>15.031</b>	<b>+0,8%</b>	<b>1.441</b>	<b>+2,2%</b>
<b>oppervl. steeds bedekt met blijvend grasland</b>	ha	<b>535.588</b>	<b>-0,1%</b>	<b>185.571</b>	<b>-0,7%</b>	<b>349.932</b>	<b>+0,3%</b>
<b>Dierlijke producten</b>							
<b>runderen</b>	dieren	<b>2.778.077</b>	<b>-3,9%</b>	<b>1.405.675</b>	<b>-3,5%</b>	<b>1.372.078</b>	<b>-4,3%</b>
	bedr.	<b>33.609</b>	<b>-4,2%</b>	<b>19.944</b>	<b>-4,0%</b>	<b>13.658</b>	<b>-4,5%</b>
waarvan							
melkkoeien in productie	dieren	559.423	-3,0%	311.939	-2,2%	247.425	-3,9%
zoogkoeien in productie	dieren	468.975	-3,0%	172.271	-1,4%	296.647	-3,9%
<b>varkens</b>	dieren	<b>6.538.609</b>	<b>-2,9%</b>	<b>6.187.650</b>	<b>-3,3%</b>	<b>350.956</b>	<b>+3,7%</b>
	bedr.	<b>8.645</b>	<b>-5,7%</b>	<b>7.457</b>	<b>-6,0%</b>	<b>1.186</b>	<b>-3,3%</b>
<b>pluimvee</b>	dieren	<b>32.032.136</b>	<b>-17,2%</b>	<b>27.531.400</b>	<b>-19,8%</b>	<b>4.499.851</b>	<b>+2,3%</b>
	bedr.	<b>6.143</b>	<b>-4,6%</b>	<b>3.209</b>	<b>-1,4%</b>	<b>2.929</b>	<b>-7,9%</b>
<b>schapen</b>	dieren	<b>146.030</b>	<b>-0,3%</b>	<b>92.648</b>	<b>-0,4%</b>	<b>53.369</b>	<b>-0,0%</b>
<b>geiten</b>	dieren	<b>26.237</b>	<b>+4,9%</b>	<b>14.720</b>	<b>+7,8%</b>	<b>11.505</b>	<b>+1,4%</b>

## **Diensten, handel en vervoer**

Vervoer

# Binnenscheepvaart

## Evolutie van de vervoerde goederen

Maanden	Vervoerde goederen (in 1 000 t)				
	Totaal	Binnenlands verkeer	Ingaand verkeer	Uitgaand verkeer	Doorgaand verkeer
<b>2001</b>					
Januari	<b>10.726</b>	2.171	4.853	3.291	343
Februari	<b>11.254</b>	2.177	5.315	3.432	375
Maart	<b>10.687</b>	2.346	5.226	2.855	436
April	<b>10.518</b>	2.329	5.029	2.956	356
Mei	<b>10.888</b>	2.040	5.007	3.140	393
Juni	<b>10.841</b>	2.348	4.992	3.133	386
Juli	<b>9.846</b>	1.924	4.427	3.012	367
Augustus	<b>10.631</b>	2.192	4.832	3.188	263
September	<b>10.652</b>	2.388	4.884	3.091	290
Oktober	<b>11.580</b>	2.518	5.232	3.476	352
November	<b>10.921</b>	2.374	4.932	3.325	291
December	<b>10.016</b>	2.349	4.797	2.631	245
<b>2002</b>					
Januari(*)	<b>10.520</b>	2.369	4.610	3.253	288
Februari(*)	<b>9.313</b>	1.895	4.244	2.893	281
Maart(*)	<b>11.352</b>	2.418	5.108	3.454	373
April(*)	<b>11.278</b>	2.424	5.026	3.442	385
Mei(*)	<b>11.482</b>	2.311	5.161	3.595	414
Juni(*)	<b>11.002</b>	2.321	4.882	3.411	387
Juli(*)	<b>11.439</b>	2.415	5.149	3.459	416
Augustus(*)	<b>11.561</b>	2.731	5.107	3.462	261
September(*)	<b>12.011</b>	2.833	5.283	3.639	258
Oktober					
November					
December					

(\*) Definitieve cijfers

## Binnenscheepvaart

### Vervoerde goederen volgens de goederensoort per maand

Definitieve cijfers september 2002	Vervoerde goederen (in 1 000 t)				
	Totaal	Binnenlands verkeer	Ingaand verkeer	Uitgaand verkeer	Doorgaand verkeer
-Landbouwproducten en levende dieren	<b>347</b>	37	180	55	75
-Voedingsproducten en veevoeders	<b>443</b>	102	203	125	13
-Vaste brandstoffen	<b>984</b>	392	232	327	33
-Aardoliën en distillatieproducten daarvan	<b>1.964</b>	531	725	707	1
-Ertsen en metaalresiduen	<b>688</b>	125	428	111	24
-Producten van de metaalindustrie	<b>541</b>	114	227	167	33
-Ruwe mineralen en fabrikaten daarvan, en bouwmaterialen	<b>3.603</b>	1.020	1.763	804	16
-Meststoffen	<b>493</b>	83	195	176	38
-Chemische producten	<b>1.144</b>	200	453	472	20
-Machines, voertuigen, diverse fabrikaten n.e.g. en speciale transacties	<b>1.805</b>	228	877	695	5

#### **Statistische domeinen**

- Algemeen
- Grondgebied en leefmilieu
- Bevolking
- Samenleving
- Economie en financiën
- Landbouw en aanverwante activiteiten
- Industrie
- Diensten, handel en vervoer

**NIS** NATIONAAL INSTITUUT VOOR DE STATISTIEK  
B-1000 Brussel  
tel. 02/548.63.65 - 02/548.63.66  
fax 02/548.63.67

**<http://statbel.fgov.be>**  
**[info@statbel.mineco.fgov.be](mailto:info@statbel.mineco.fgov.be)**

5 € \*  
ISSN 0771 - 0410

\*Per nummer (excl. verzendingskosten): 5 € | Abonnement (excl. verzendingskosten): 50 €  
Verantwoordelijke uitgever: Hans D'Hondt, Leuvenseweg 44 - B-1000 Brussel

**I. GRONDGEBIED EN LEEFMILIEU**

*Leefmilieu*

Ozonconcentraties in de lucht - Jaar 1979 - 2003 .....	5
Luchtverontreiniging - Jaar 2001 .....	6

**II. ECONOMIE EN FINANCIEN**

*Conjunctuurindicatoren*

Kalender voor het uitbrengen van de NIS-indicatoren .....	11
Productie-indexen (basis 2000 = 100) - December 2003 .....	12
Faillissementen - Januari 2004 .....	14

**III. INDUSTRIE EN BOUWNIJVERHEID**

*Industrie*

Petroleum - Oktober 2003 .....	19
--------------------------------	----

**IV. DIENSTEN, HANDEL EN VERVOER**

*Vervoer*

Bedrijvigheid van de zeehavens - Juni 2003 .....	22
Tot het verkeer toegelaten nieuwe en tweedehandsmotorvoertuigen - Detailcijfers volgens de Verblijfplaats van de aangever voor de maand - Januari 2004 .....	26

In deze publicatie vindt u **de recentste statistieken** van de volgende domeinen : Leefmilieu, bevolking, samenleving, economie en financiën, landbouw, industrie, diensten, handel en vervoer.

Daarnaast biedt onze website <http://statbel.fgov.be> een selectie van statistieken, die dagelijks worden bijgewerkt.

**Publicaties bestelt u door storting op postrekening nr. 679-2005886-23 van het Nationaal Instituut voor de Statistiek te Brussel.**

**Voor meer informatie :**  
Nationaal Instituut voor de Statistiek  
Leuvenseweg, 44 - 1000 Brussel  
Tel. : 02/548.63.66 - Fax: 02/548.63.67

**NIS - LUIK**

Bd de la Sauvenière, 73-75 - 4000 Luik  
Tel: 04/223.84.10  
Fax: 04/222.49.94

**NIS - GENT**

Coupure Rechts, 620 - 9000 Gent  
Tel: 09/267.27.27/30/31  
Fax: 09/267.27.29

**NIS - CHARLEROI**

Bd Audent 14/5 - 6000 Charleroi  
Tel: 071/27.44.14  
Fax: 071/27.44.19

**NIS - ANTWERPEN**

Italiëlei 124, Bus 85 -2000 Antwerpen  
Tel: 03/229.07.07  
Fax: 03/233.28.30

**CONVENTIONELE TEKENS**

Gegevens ontbreken	..
0 of minder dan de helft van de gebruikte eenheid	-
Voorlopige cijfers	(*)
De komma wordt gebruikt om de eenheden te scheiden van de decimalen	

**Verantwoordelijke uitgever : Hans D'Hondt.**

**Auteursrecht voorbehouden**

Het reproduceren van de inhoud van deze publicatie is niet toegestaan, noch geheel, noch gedeeltelijk, noch in de oorspronkelijke, noch in bewerkte vorm, tenzij met schriftelijke machtiging vanwege het Nationaal Instituut voor de Statistiek.

Het gebruiken van de inhoud van deze publicatie als toelichting of bewijsvoering in een artikel, een boekbespreking of een boek is toegestaan, mits duidelijke en nauwkeurige bronvermelding.



# **Grondgebied en leefmilieu**

*Leefmilieu*



# Luchtkwaliteit

## Ozonconcentraties in de lucht (1979-2003)

	Ozonoverlast voor de bossen (1) ( $\mu\text{g}/\text{m}^3 \cdot \text{uur}$ )	Ozonoverlast voor de gewassen (2) ( $\mu\text{g}/\text{m}^3 \cdot \text{uur}$ )	Ozonoverlast voor de volks- gezondheid (3) ( $\mu\text{g}/\text{m}^3 \cdot \text{uur}$ )	Aantal dagen met invloed op de gezondheid (4) (8-uur > $120 \mu\text{g}/\text{m}^3$ )	Aantal ozondagen (5) (1-uur > $180 \mu\text{g}/\text{m}^3$ )	Aantal bevolking- alert-dagen (6) (1-uur > $>360 (240) \mu\text{g}/\text{m}^3$ )
1979	..	..	..	23	9	1
1980	..	..	..	15	4	0
1981	..	..	..	10	7	0
1982	..	..	..	38	22	0
1983	..	..	..	47	25	0
1984	..	..	..	51	31	2
1985	..	..	..	23	10	1
1986	..	..	..	27	6	0
1987	9 121	5 008	1 372	28	13	0
1988	8 711	3 155	881	23	3	0
1989	28 263	21 131	6 586	68	28	0
1990	28 565	19 562	9 560	70	33	2 (10)
1991	10 178	5 024	1 038	29	9	0
1992	14 159	10 679	2 827	37	9	0
1993	13 598	10 271	2 495	31	8	0
1994	23 045	19 268	5 283	52	20	0
1995	25 691	16 356	8 049	54	32	0
1996	18 843	11 254	2 720	43	12	0
1997	21 577	9 215	4 207	47	16	0
1998	14 972	9 545	2 589	31	8	0 (1)
1999	27 049	13 637	3 522	57	13	0 (0)
2000	12 831	6 488	849	24	6	0 (0)
2001	22 281	12 801	3873	41	15	0 (1)
2002	16 440	7 422	1328	30	3	0 (1)
2003	42 155	15 163	9270	83	22	0 (7)

(1) Geaccumuleerde overschrijding van de uurgemiddelde ozonconcentraties groter dan  $80 \mu\text{g}/\text{m}^3$  (per dag beperkt tot de tijdsspanne van 8 tot 20 u MET), geaccumuleerd tijdens de zomer (april tot september)

(2) Geaccumuleerde overschrijding van de uurgemiddelde ozonconcentraties groter dan  $80 \mu\text{g}/\text{m}^3$  (per dag beperkt tot de tijdsspanne van 8 tot 20 u MET), geaccumuleerd tijdens het groeiseizoen (mei, juni en juli)

(3) Geaccumuleerde overschrijding van de maximum 8-uursgemiddelde concentratie groter dan  $120 \mu\text{g}/\text{m}^3$

(4) "Dag met invloed op de gezondheid : dag waarop ten minste 1 keer  $120 \mu\text{g}/\text{m}^3$  ozon voor het gemiddelde over acht uur wordt overschreden"

(5) "Ozon-dag" : dag waarop de EU-drempelwaarde voor het informeren van de bevolking, i.e. 1-uur >  $180 \mu\text{g}/\text{m}^3$ , ten minste 1 keer wordt overschreden

(6) "Bevolking-alert-dag" : dag waarop de EU-drempelwaarde voor het informeren van de bevolking, i.e. 1-uur >  $360 \mu\text{g}/\text{m}^3$  (>240  $\mu\text{g}/\text{m}^3$  na 9/9/2003), ten minste 1 keer wordt overschreden

\* tijdelijk, tot en met september

## Luchtverontreiniging in België

### Uitstoot in de lucht van SO<sub>2</sub> (in 1 000 t)

	Totaal	Wegverkeer	Energetisch sector	Industriële verbranding	Andere verbranding	Industriële processen	Andere
1980	828	17	522	..	..	..	..
1981	712	..	399	..	..	..	..
1982	694	12	361	..	..	..	..
1983	560	12	257	..	..	..	..
1984	500	..	228	..	..	..	..
1985	400	15	125	122	64	73	1
1986	377	..	115	..	..	..	..
1987	367	..	113	..	..	..	..
1988	354	..	109	..	..	..	..
1989	325	..	94	..	..	..	..
1990	357	15	101	147	41	51	2
1991	333	16	94	140	46	34	3
1992	318	16	87	146	43	23	3
1993	296	17	82	137	44	11	5
1994	253	19	82	77	34	39	2
1995	245	17	83	88	34	21	3
1996	240	13	73	93	42	17	2
1997	219	6	64	95	36	18	1
1998	212	6	65	89	35	16	1
1999	181	6	37	87	33	17	1
2000	165	5	59	35	30	36	1
2001	162	5	58	34	29	35	1

### Uitstoot in de lucht van NO<sub>x</sub> (in 1 000 t)

	Totaal	Wegverkeer	Energetisch sector	Industriële verbranding	Andere verbranding	Industriële processen	Andere
1980	442	..	106	..	..	..	..
1985	325	188	47	40	20	29	1
1986	317	..	47	..	..	..	..
1987	331	..	40	..	..	..	..
1988	345	..	45	..	..	..	..
1989	357	..	..	..	..	..	..
1990	321	149	61	71	19	14	6
1991	335	167	60	68	22	11	7
1992	343	175	58	72	21	9	8
1993	341	178	55	72	22	6	8
1994	342	179	58	73	20	5	7
1995	325	163	55	71	21	9	8
1996	315	150	51	73	24	8	8
1997	306	150	46	74	21	8	7
1998	312	151	47	78	18	9	10
1999	289	141	33	81	17	8	10
2000	329	166	50	54	18	29	10
2001	317	160	48	52	17	28	10

## Luchtverontreiniging in België

### Uitstoot in de lucht van deeltjes (in 1 000 t)

	<b>Totaal</b>	Wegverkeer	Energetisch sector	Industriële verbranding	Andere verbranding	Industriële processen	Andere
1990	<b>24</b>	3	7	3	5	5	1
1994	<b>27</b>	8	4	5	4	6	0

Bron : OCDE

### Uitstoot in de lucht van CO (in 1 000 t)

	<b>Totaal</b>	Wegverkeer	Energetisch sector	Industriële verbranding	Andere verbranding	Industriële processen	Andere
1990	<b>1 097</b>	452,17	2,92998	401,47998	87,67001	145,56	8
1991	<b>1 119</b>	478	3	378	96	146	18
1992	<b>1 137</b>	493	10	364	100	152	18
1993	<b>1 105</b>	484	11	342	101	149	18
1994	<b>1 054</b>	468	2	332	97	143	12
1995	<b>1 013</b>	428,68577	2,34999	330,06675	82,19917	159,99843	10
1996	<b>1 000</b>	417,64419	2,65002	342,30342	94,94093	139,48141	3
1997	<b>938</b>	400,11573	2,74997	323,38655	79,33916	130,32862	2
1998	<b>1 114</b>	632,09002	2,39002	283,32	62,63999	127,53	6
1999	<b>1 017</b>	542,08064	2,42003	330,6265	60,23117	75,16148	6
2000	<b>1 100</b>	568,57085	8,57249	214,66621	61,45195	239,72909	7
2001	<b>1 027</b>	530,92361	8,00488	200,45233	57,38298	223,85573	6

Bron : EMEP

### Uitstoot in de lucht van NMVOS (in 1 000 t)

	<b>Totaal</b>	Wegverkeer	Energetisch sector	Industriële verbranding	Andere verbranding	Industriële processen	Andere
1985	<b>688</b>	193	3	14	18	30	86
1990	<b>303</b>	110	1	5	8	48	99
1991	<b>313</b>	110	0	3	8	37	93
1992	<b>313</b>	114	0	4	8	37	87
1993	<b>311</b>	113	1	3	8	36	88
1994	<b>305</b>	113	1	3	8	35	82
1995	<b>250</b>	94	1	3	8	34	81
1996	<b>242</b>	84	1	3	9	34	79
1997	<b>249</b>	83	1	3	8	34	78
1998	<b>269</b>	105	1	3	8	30	78
1999	<b>248</b>	87	1	3	8	34	73
2000	<b>233</b>	85	5	1	7	49	68
2001	<b>252</b>	91	6	2	8	53	74

Bron : EMEP

# Luchtverontreiniging in België

## Uitstoot in de lucht

Eenheid	NMVOS	CH <sub>4</sub>	CO <sub>2</sub>	CO	N <sub>2</sub> O <sup>(*)</sup>	NH <sub>3</sub>
	1000 t	1000 t	10 <sup>6</sup> t	1000 t	1000 t	1000 t
1979	..	..	134	..	39	..
1980	688	..	126	1097	38	89
1981	..	..	115	..	35	..
1982	..	..	106	..	33	..
1983	..	..	99	..	29	..
1984	..	..	100	..	29	..
1985	688	..	99	1097	26	89
1986	..	..	99	..	26	..
1987	..	..	100	..	26	..
1988	..	..	100	..	27	..
1989	..	..	108	..	..	..
1990	303	589	109	1 097	31	107
1991	313	593	115	1 119	31	93
1992	313	591	114	1 137	30	92
1993	311	599	108	1 105	31	97
1994	305	597	113	1 054	35	96
1995	250	597	118	1 013	36	97
1996	242	601	122	1 000	37	99
1997	249	586	118	938	33	99
1998	269	593	121	1 114	34	102
1999	248	585	118	1 017	34	100
2000	233	..	121	1 100	..	81
2001	252	..	121	1 027	..	81
2002	..	..	112	..	..	..

Bron : EMEP (<http://www.emep.int>); \*Hecq & al. (1990) voor 1979-1988; FOD economie voor CO<sub>2</sub>

## Uitstoot in de lucht van zware metalen (in t)

	Pb	Hg	Cd	As	Cr	Cu	Ni	Se	Zn
1985	1743	13	14	..	..	154	..	..	..
1990	716	9	10	11	58	55	94	..	514
1991	..	..	..	..	..	..	..	..	..
1992	..	..	..	..	..	..	..	..	..
1993	..	..	..	..	..	..	..	..	..
1994	325	6	4	5	27	46	53	23	242
1995	336	5	6	6	48	56	47	19	287
1996	297	6	5	5	32	33	58	8	220
1997	285	4	6	4	28	30	49	8	176
1998	..	..	..	..	..	..	..	..	..
1999	..	..	..	..	..	..	..	..	..
2000	243	2	1	..	..	95	..	..	..

Bron : EMEP (<http://www.emep.int>), NIS en DWTC (1985 en 2000)

**Economie en financiën**  
*Conjunctuurindicatoren*





## Kalender voor het uitbrengen van de NIS-indicatoren

De indicatoren zijn beschikbaar op de aangeduide dag om 0 uur op onze website <http://statbel.fgov.be>

Beschikbaar vanaf	Indicator	Referentieperiode	Frequentie
<b>FEBRUARI 2004</b>			
19	Statistiek van toerisme en hotelwezen	september 2003	maandelijks
19	Indexen van de nieuwe orders	december 2003	maandelijks
26	Bouwvergunningen	december 2003	maandelijks
26	Omzetindexen (PRODCOM)	december 2003	maandelijks
26	Afzetprijnsindexen	januari 2004	maandelijks
26	Omzetindexen (BTW)	december 2003	maandelijks
26	Investeringsindexen (BTW)	december 2003	maandelijks
26	Consumptieprijnsindexen (*)	februari 2004	maandelijks
<b>MAART 2004</b>			
4	Werknemersindexen	december 2003	maandelijks
4	Indexen van gewerkte uren	december 2003	maandelijks
4	Indexen van de uurlonen	januari 2004	driemaandelijks
4	Indexen van de loonmassa	4de kwartaal 2003	driemaandelijks
11	Productie-indexen	januari 2004	maandelijks
11	Faillissementen	februari 2004	maandelijks
18	Indexen van de nieuwe orders	januari 2004	maandelijks
18	Statistiek van toerisme en hotelwezen	november 2003	maandelijks
25	Bouwvergunningen	januari 2004	maandelijks
25	Omzetindexen (PRODCOM)	januari 2004	maandelijks
25	Afzetprijnsindexen	februari 2004	maandelijks
25	Omzetindexen (BTW)	januari 2004	maandelijks
25	Investeringsindexen (BTW)	januari 2004	maandelijks
30	Consumptieprijnsindexen (*)	maart 2004	maandelijks

(\*) Beschikbaar om 12u, na de vergadering van de Indexcommissie.

Deze kalender kan op aanvraag ook afzonderlijk verkregen worden.

(Tel. 02/548.68.63 - 63.66 - Fax. 02/548.63.67)

## Conjunctuurindicatoren - persbericht

---

**December 2003\* : productie industrie - 0,4%, bouw - 2,7%**

### **Conjunctuurverbetering lijkt begonnen**

**D**e **seizoensgezuiverde index van de productie** van de industrie zonder de bouwnijverheid van de laatste drie maanden in vergelijking met de drie voorgaande maanden is in België is gedaald met 0,4%; in de bouwnijverheid daalde ze met 2,7%.

De **trend** van de laatste drie maanden vertoont in vergelijking met de drie maanden daarvoor een status quo (+0,0%) voor het hele land. Op gewestelijk niveau is er een stijging van de productie met 1,0% in Vlaanderen, in Wallonië steeg de productie met 1,3%.

Een uitsplitsing naargelang het type van producten geeft +1,7% voor de intermediaire goederen, +0,0% voor de investeringsgoederen, -2,4% voor de duurzame consumptiegoederen en +0,2% voor de niet-duurzame consumptiegoederen. De bouwnijverheid, anderzijds, daalde met 0,8%.

Volgende persbericht : **11/03/2004**

\*  
\* \*

*Bronvermelding is verplicht.*

**Op de volgende bladzijden vindt U de bijhorende tabellen en grafieken.**

Meer informatie over de conjunctuur !

⇒ Bekijk ook, voor een totaalbeeld van de Belgische en Europese conjunctuur, de viertalige conjunctuurportalsite van het NIS op het internet :

**<http://statbel.fgov.be/indicators>**

⇒ Alle methodologische toelichtingen bij de cijfers kunt U bij de Eenheid Conjunctuur vragen.

⇒ Het is mogelijk om gegevens over de productie meer uitgesplitst (per subsector, per gewest) of verder bewerkt (vb. seizoengezuiverd) toegestuurd te krijgen, eenmalig of maandelijks (per abonnement).

⇒ Naast de productie-indexen beschikken we over vele andere conjunctuurgegevens : werknemers, nieuwe orders, loonmassa, gewerkte uren, omzet, materiaalkosten, afzetprijzen, bouwvergunningen, .....

\* (% stijging van de laatste drie maanden, tot en met december 2003, tegenover voorgaande driemaandsperiode, seizoensgezuiverde waarden)

---

# Conjunctuurindicatoren - persbericht

## Productie

**Bruto-indexen (2000=100)**  
Volume-indexen van de industriële productie

	Jan	Feb	Maart	April	Mei	Juni	Juli	Aug	Sept	Okt	Nov	Dec	Jaar
<b>Totale industrie (zonder bouwnijverheid)</b>													
<b>2002</b>	97,6	96,9	105,6	102,8	101,7	104,2	92,7	91,9	106,5	112,3	102,8	96,5	<b>101,0</b>
<b>2003</b>	98,9	97,3	103,4	102,1	97,8	105,1	95,0	91,4	109,9	113,3	103,2	107,2	<b>102,1</b>
<b>Bouwnijverheid</b>													
<b>2002</b>	89,6	92,8	107,6	104,6	103,0	106,9	56,3	93,4	109,1	113,8	97,4	72,5	<b>95,6</b>
<b>2003</b>	83,4	89,8	106,5	101,0	94,8	104,9	58,6	87,3	112,6	111,5	88,6	74,9	<b>92,8</b>
<b>Totale industrie (zonder bouwnijverheid)</b>													
<b>2002</b>	97,9	97,5	108,1	103,7	106,4	107,3	90,8	94,4	107,4	110,4	108,1	99,0	<b>102,6</b>
<b>2003</b>	99,3	97,9	105,9	103,0	102,5	108,2	95,4	96,0	108,6	111,4	103,2	107,2	<b>103,2</b>
<b>Bouwnijverheid</b>													
<b>2002</b>	90,2	92,8	112,4	106,4	111,9	112,9	52,7	98,2	110,9	110,2	107,5	77,3	<b>98,6</b>
<b>2003</b>	84,0	89,8	111,2	102,8	103,8	110,8	59,2	96,2	110,2	108,0	98,7	75,5	<b>95,9</b>

**Indexen per werkdag**  
Rekening houdend met de ongelijke duur en samenstelling van de maanden

	Jan	Feb	Maart	April	Mei	Juni	Juli	Aug	Sept	Okt	Nov	Dec	Jaar
<b>Totale industrie (zonder bouwnijverheid)</b>													
<b>2002</b>	97,9	97,5	108,1	103,7	106,4	107,3	90,8	94,4	107,4	110,4	108,1	99,0	<b>102,6</b>
<b>2003</b>	99,3	97,9	105,9	103,0	102,5	108,2	95,4	96,0	108,6	111,4	103,2	107,2	<b>103,2</b>
<b>Bouwnijverheid</b>													
<b>2002</b>	90,2	92,8	112,4	106,4	111,9	112,9	52,7	98,2	110,9	110,2	107,5	77,3	<b>98,6</b>
<b>2003</b>	84,0	89,8	111,2	102,8	103,8	110,8	59,2	96,2	110,2	108,0	98,7	75,5	<b>95,9</b>

**Trend**  
Totale industrie; na uitschakeling van seizoen- en toevallige schommelingen

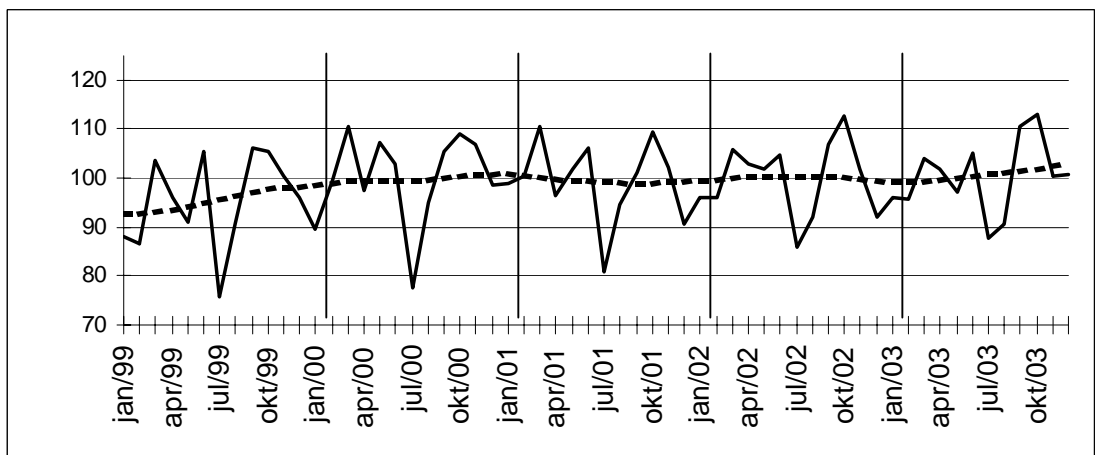

Bruto-indexen:

Trend :

**Evolutie van de trend**

Vergelijking van de laatste drie maanden met de drie voorgaande maanden

↗↗ > 2.5%  
↗ 0.5% tot 2.5%  
→ -0.5% tot 0.5%  
↘ -2.5% tot -0.5%  
↘↘ < -2.5%

Bedrijfstakken / Hoofdindustriegroepen	België	Vlaanderen	Wallonië	Brussel
Totale industrie	↗	↗	↗	↘↘
Totale industrie (zonder bouwnijverheid)	→	↗	↗	↘↘
Intermediaire goederen	↗	↗↗	↗	↘↘
Investeringsgoederen	→	↗	↘↘	↘↘
Duurzame consumptiegoederen	↗	↘	↘	↘↘
Niet-duurzame consumptiegoederen	→	↘	↗	↘↘
Winning van delfstoffen	↗	↗↗	↘	
Voedings- en genotmiddelen	↗	↘	↗	↘↘
Textiel en kleding	→	↘	↗↗	↘
Papier en karton; uitgeverijen en drukkerijen	↗	↗	↘	→
Chemische, rubber- en kunststofnijverheid	↗	↗↗	↗	→
Metaalverwerking	→	→	↘	↘↘
Cokes, geraffineerde aardolieproducten en splijt- en kweekstoffen	↗	→	↘	
Niet-metaalhoudende minerale producten	↘	↗↗	↗↗	↗
Metallurgie	↗	↗↗	↘↘	
Meubels	↘↘	↘↘	↘	
Elektriciteit	↘	↗	↗	↗
Bouwnijverheid	↘	↘	↗	↘

## 627 faillissementen in de maand januari

In januari 2004 telde het NIS 627 faillissementen: ten opzichte van januari vorig jaar betekent dit een stijging met 3,1%.

### Januari 2004:

Qua grootte van de gefailleerde bedrijven, gaat het deze maand in 87,2% van de gevallen om ondernemingen met minder dan vijf personeelsleden.

Van de gefailleerden waren 33% actief in de handelssector, 26% in de sector transport en andere diensten, 17% in de horeca en 11% in de bouw.

Volgens juridisch statuut zijn het de BVBA's die het hoogste aantal faillissementen laten optekenen (57%), gevolgd door de naamloze vennootschappen (19%), de zelfstandigen (18%) en de coöperatieven (3%).

		2003												2004
		januari	februari	maart	april	mei	juni	juli	augustus	september	oktober	november	december	januari
<b>Totaal</b>		608	651	691	627	634	731	475	337	803	722	590	724	627
<b>Activiteit</b>	Landbouw en visserij	14	12	6	8	8	10	10	3	10	5	7	17	6
	Industrie, energie en winning van delfstoffen	56	44	53	51	58	52	44	27	55	67	44	54	55
	Bouwnijverheid	73	107	93	90	94	92	44	40	119	84	84	85	67
	Handel	189	199	203	195	222	249	134	104	223	230	192	235	206
	Horeca	92	93	117	101	97	116	71	64	141	128	99	120	106
	Transport en andere diensten	139	161	196	147	127	190	153	87	225	177	142	176	164
	Niet gedefinieerde activiteit	45	35	23	35	28	22	19	12	30	31	22	37	23
<b>Regio</b>	Brussels Gewest	98	94	114	89	130	140	74	55	140	103	91	120	89
	Vlaams Gewest	326	374	364	349	300	385	304	196	443	414	325	388	356
	Waals Gewest	184	183	213	189	204	206	97	86	220	205	174	216	182
<b>Rechtsvorm</b>	1 pers.	116	138	117	129	110	147	76	60	150	149	117	119	115
	N.V.	124	116	135	103	112	123	80	71	135	135	113	144	121
	B.V.B.A.	323	356	385	347	375	404	285	190	448	403	316	406	356
	Coöp.	36	30	37	37	27	38	27	10	52	24	26	38	21
	Anderen	9	11	17	11	10	19	7	6	18	11	18	17	14

## Aantal faillissementen in enkele sectoren: voortschrijdend gemiddelde van de laatste 12 maanden

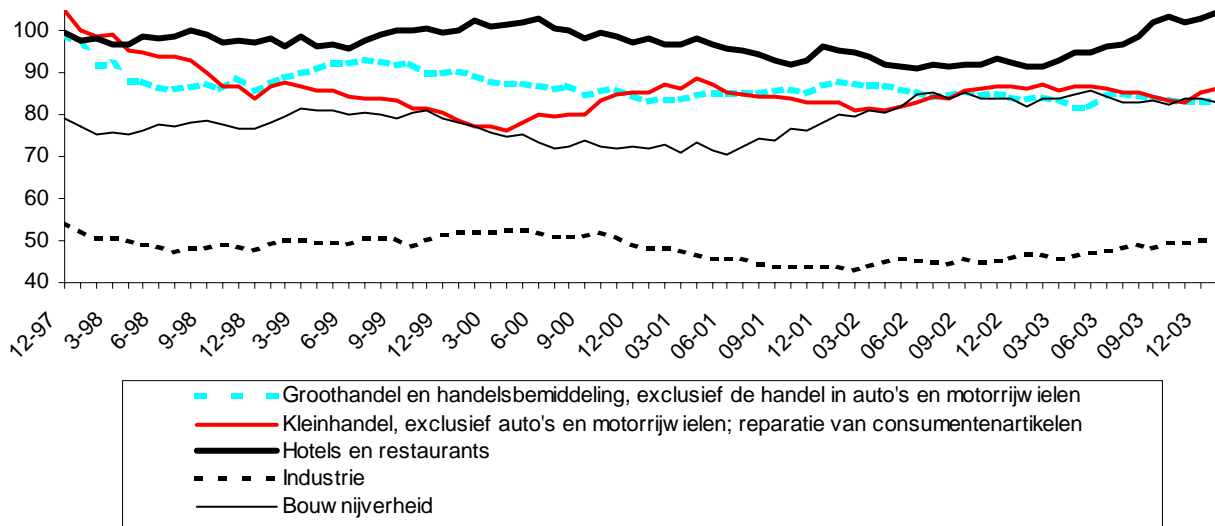

## Totaal aantal faillissementen: voortschrijdend gemiddelde van de laatste 12 maanden

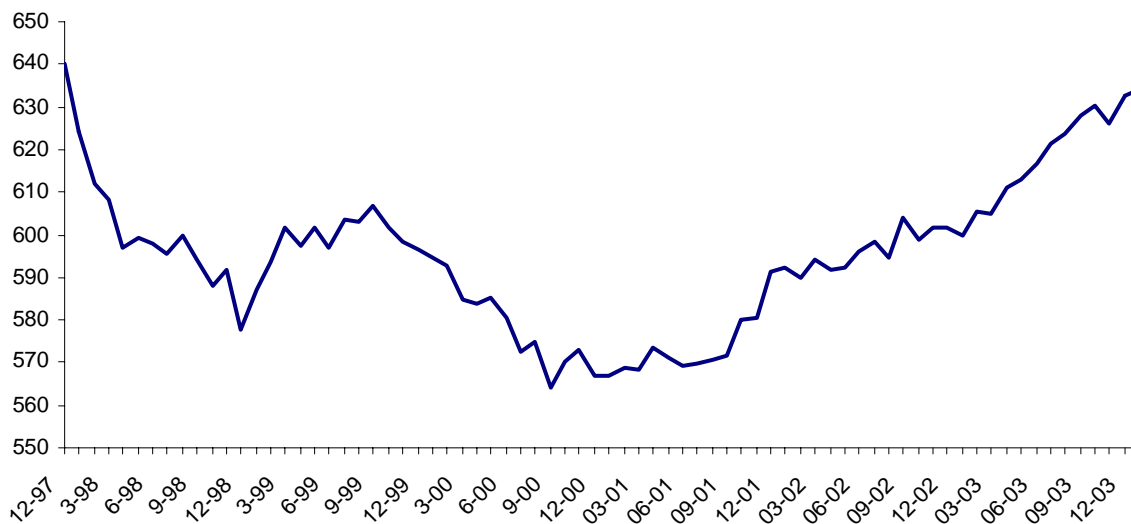

## Technische fiche

Het adres van de maatschappelijke zetel (of bij éénmanszaken de woonplaats van de betrokkene) bepaalt welke rechtbank bevoegd is voor de behandeling van het faillissement. Bij het opstellen van de statistieken werd dit adres gebruikt als basis voor de indeling per regio.

De economische bedrijvigheid vindt niet altijd plaats op het adres van de maatschappelijke zetel, zodat enige voorzichtigheid geboden is bij het vergelijken van regionale gegevens.

De indeling volgens rechtsvorm:

- 'N.V.' groepeert de naamloze vennootschap (N.V.) en de commanditaire vennootschap op aandelen (C.V.A.).
- 'B.V.B.A.' staat zowel voor de besloten vennootschap met beperkte aansprakelijkheid als voor de eenpersoons - BVBA (E.B.V.B.A.).
- 'C.V.' betreft de coöperatieve vennootschap volgens de vroegere statuten én de nieuwe vormen van coöperatieve vennootschappen (C.V.O.H.A.; C.V.O.H.A.,C.D.; C.V.B.A.; C.V.B.A.,C.D.)

Bij het groeperen van de gegevens naar activiteit is de NACE-BEL activiteitencodering gebruikt (Belgische versie van de Europese activiteiten nomenclatuur NACE Rev1).

Alle gedetailleerde tabellen zijn beschikbaar op papier of diskette in onze informatie- en documentatiecentra.
--

# **Industrie en bouwnijverheid**

*Industrie*





# NIET-PRODCOM - Petroleum

## Nijverheid der petroleumderivaten: productie van de raffinaderijen (in metrieke ton)

	In bewerking gestelde ruwe petroleum	Autobenzine	Petroleum en carbureactor type petroleum	Gasolie	Residuele stookolie	Petroleumgas	Bitumen	Speciale benzines en white-spirit
2001	2 671 278	457 778	168 802	1 064 780	584 561	109 088	34 436	9 369
2002	2 794 783	481 274	178 819	1 038 642	633 622	111 618	36 140	10 440
2002 Oktober	2 889 511	487 706	188 527	1 046 257	720 620	75 625	55 373	8 497
November	2 992 045	447 398	181 063	1 099 077	917 152	124 806	34 767	7 336
December	3 010 083	458 518	115 129	1 127 461	752 768	106 209	40 022	7 463
2003 Januari	2 988 345	506 029	202 324	1 102 662	703 494	109 350	- 22 050	7 827
Februari	2 682 034	444 014	153 044	950 390	628 148	92 846	- 6 648	9 401
Maart	3 389 733	501 543	160 747	1 223 541	871 518	119 375	4 381	7 037
April	3 278 740	449 993	157 023	1 151 874	782 550	121 045	29 791	13 932
Mei	3 322 162	467 213	207 910	1 192 475	831 223	135 235	31 458	11 518
Juni	2 945 989	532 711	136 619	1 053 275	757 552	115 654	18 814	9 368
Juli	3 205 563	524 000	173 538	1 124 813	852 416	128 667	38 976	11 977
Augustus	2 913 575	476 067	171 622	1 009 555	680 537	123 277	64 800	9 270
September	2 761 051	465 281	149 948	972 963	584 362	98 001	64 936	13 273
Oktober	2 906 695	535 450	212 543	1 081 570	673 380	93 376	30 720	13 720

## Nijverheid der petroleumderivaten: leveringen aan het binnenlands verbruik (in metrieke ton)

	Auto-benzine	Vliegtuig-benzine en carbureactor type benzine	Petroleum en carbureactor type petroleum	Gasolie	Residuele stookolie	Smeer-middelen	Petroleum-gas	Paraffine	Bitumen	Speciale benzines en white-spirit
2001	182 142	210	112 394	930 182	145 411	8 640	48 721	1 485	27 882	2 586
2002	173 883	207	112 799	885 932	78 087	7 275	42 079	1 795	24 612	2 481
2002 Oktober	161 033	195	93 937	1 004 183	121 457	7 504	25 895	1 727	29 032	2 076
November	155 228	395	114 878	995 156	129 679	6 288	15 726	1 776	23 970	1 835
December	219 930	79	346 540	1 131 330	136 556	5 898	30 413	1 386	10 253	1 453
2003 Januari	167 659	119	154 462	1 166 405	164 997	7 109	28 071	1 542	9 049	1 989
Februari	159 154	186	107 499	1 149 539	111 201	8 393	30 875	1 622	14 792	1 784
Maart	181 333	228	119 702	861 814	154 770	6 093	40 155	1 384	33 448	2 326
April	185 028	232	166 413	800 903	162 374	6 926	41 394	1 592	27 570	3 251
Mei	177 535	193	141 679	841 650	209 832	5 919	44 004	1 194	26 589	2 647
Juni	176 218	219	120 874	803 185	110 610	8 499	51 350	1 150	37 152	1 817
Juli	187 867	321	155 020	939 073	113 731	5 547	42 251	1 142	19 648	2 933
Augustus	161 583	231	129 269	687 878	145 436	3 985	39 341	974	29 380	2 715
September	141 107	241	108 215	853 695	233 715	7 661	33 649	1 508	43 791	1 980
Oktober	173 593	155	132 404	1 042 105	236 430	10 345	23 607	1 099	32 596	2 001

## Nijverheid der petroleumderivaten: tewerkstelling en uren

	Tewerkstelling in de raffinaderijen			Tewerkstelling in de andere diensten		
	Bedienden	Arbeiders	Aantal uren	Bedienden	Arbeiders	Aantal uren
2001	1 478	535	279 933	2 439	601	445 721
2002	1 461	520	276 947	2 451	689	464 032
2002 Oktober	1 464	517	303 486	2 503	758	508 099
November	1 459	516	275 671	2 496	757	466 675
December	1 456	513	262 858	2 487	752	461 777
2003 Januari	1 456	512	304 015	2 696	648	517 859
Februari	1 460	514	268 176	2 714	643	483 994
Maart	1 467	514	278 254	2 651	645	488 345
April	1 465	512	273 237	2 657	652	501 136
Mei	1 473	518	277 292	2 642	651	479 914
Juni	1 471	517	267 954	2 635	638	473 072
Juli						
Augustus						
September						
Oktober						



## **Diensten, handel en vervoer**

Vervoer

# Vervoer

## Bedrijvigheid van de zeehavens

### Aantal en tonnenmaat van de binnengevaren zeeschepen (1)

	Alle Belgische havens				Antwerpen rechteroever			
	Geladen		Ledig		Geladen		Ledig	
	Aantal	Tonnen- maat	Aantal	Tonnen- maat	Aantal	Tonnen- maat	Aantal	Tonnen- maat
1997	25 908	295 992	6 336	41 868	8 278	117 638	4 208	30 154
1998	26 052	322 116	6 372	45 576	8 477	129 797	4 233	32 568
1999	25 872	338 136	6 288	48 084	8 310	131 748	4 040	33 161
2000	26 436	363 780	6 168	51 864	8 627	134 756	4 261	35 353
2001	25 935	381 281	6 311	55 647	8 226	143 036	4 215	34 677
2002	25 472	392 229	6 036	54 877	8 111	145 094	3 835	32 600

#### 2003

januari	1 879	30 124	488	4 148	680	12 849	311	2 386
februari	1 923	28 536	500	4 346	660	11 873	302	2 345
maart	2 140	30 744	546	4 752	739	12 587	299	2 285
april	1 977	30 838	429	4 583	630	11 801	232	2 444
mei	2 000	30 464	438	4 390	620	11 691	244	2 257
juni	1 961	29 189	454	4 386	634	11 562	267	2 470
juli								
augustus								
september								
oktober								
november								
december								

	Waaslandhaven (Antwerpen linkeroever)				Gent			
	Geladen		Ledig		Geladen		Ledig	
	Aantal	Tonnen- maat	Aantal	Tonnen- maat	Aantal	Tonnen- maat	Aantal	Tonnen- maat
1997	1 730	26 656	452	5 637	2 088	23 592	948	2 796
1998	1 908	29 895	414	5 564	2 028	24 240	1 068	2 916
1999	1 671	26 083	461	5 339	1 944	26 964	1 116	3 528
2000	1 550	23 196	512	6 712	1 932	26 604	936	2 892
2001	1 861	26 630	572	9 427	1 814	25 205	886	2 831
2002	1 889	28 753	527	9 022	1 801	24 358	948	3 187

#### 2003

januari	139	2 321	51	1.098	162	1 892	90	287
februari	145	2 407	51	950	169	2 101	81	250
maart	160	2 548	68	963	174	2 207	85	300
april	159	2 539	52	1 148	154	2 388	72	303
mei	167	2 715	61	965	164	2 145	79	306
juni	142	2 216	56	917	154	1 877	78	291
juli								
augustus								
september								
oktober								
november								
december								

(1) in 1000 brutoregisterton.

Bron: generale verklaring voor de binnenvarende zeeschepen.

# Vervoer

Brugge-Zeebrugge				Oostende				
Geladen		Ledig		Geladen		Ledig		
Aantal	Tonnen- maat	Aantal	Tonnen- maat	Aantal	Tonnen- maat	Aantal	Tonnen- maat	
8 892	101 604	1 044	6 144	4 116	25 176	72	168	1997
9 276	114 192	828	6 168	3 612	20 700	108	180	1998
9 888	135 696	924	8 904	3 120	15 732	84	156	1999
9 816	153 300	948	9 840	3 996	25 380	48	120	2000
9 308	153 358	934	10 579	4 251	32 707	45	134	2001
9 065	157 224	1 012	11 972	4 253	36 119	75	223	2002
<b>2003</b>								
592	10 005	88	816	323	2 958	7	24	januari
583	8 993	104	984	345	2 977	9	47	februari
642	9 855	122	1 415	392	3 476	7	41	maart
648	10 708	91	965	351	3 217	11	60	april
608	10 224	89	1 104	394	3 509	11	39	mei
599	9 691	94	1 239	404	3 614	9	28	juni
								juli
								augustus
								september
								oktober
								november
								december
Brussel (Incl. Nijverheidsbekken)				Luik				
Geladen		Ledig		Geladen		Ledig		
Aantal	Tonnen- maat	Aantal	Tonnen- maat	Aantal	Tonnen- maat	Aantal	Tonnen- maat	
240	456	216	360	94	136	121	156	1997
264	624	120	240	100	155	108	154	1998
288	708	120	216	75	121	114	167	1999
240	624	96	204	77	128	110	171	2000
231	559	83	182	63	96	86	130	2001
204	537	67	190	62	98	95	138	2002
<b>2003</b>								
16	40	7	10	5	8	10	15	januari
16	49	3	5	7	11	4	6	februari
22	47	12	34	5	7	12	18	maart
16	47	14	34	8	12	5	7	april
19	42	4	8	10	16	5	6	mei
22	42	5	22	8	11	4	6	juni
								juli
								augustus
								september
								oktober
								november
								december

# Vervoer

## Bedrijvigheid van de zeehavens

### Aantal en tonnenmaat van de buitengevaren zeeschepen (1)

	Alle Belgische havens				Antwerpen rechteroever			
	Geladen		Ledig		Geladen		Ledig	
	Aantal	Tonnen- maat	Aantal	Tonnen- maat	Aantal	Tonnen- maat	Aantal	Tonnen- maat
1997	23 316	264 324	6 996	75 384	9 005	110 646	3 496	38 939
1998	23 484	279 084	7 056	68 244	9 228	117 771	3 428	44 236
1999	23 016	299 652	6 900	79 860	8 835	121 543	3 365	43 242
2000	23 376	359 976	7 020	80 184	9 091	123 085	3 682	47 181
2001	23 033	344 367	6 955	78 336	8 960	130 528	3 441	45 877
2002	23 212	365 523	6 580	74 340	8 930	138 958	3 301	40 325

#### 2003

januari	1 758	27 528	503	6 068	715	11 553	293	3 489
februari	1 721	25 845	543	5 843	667	10 804	287	3 265
maart	1 892	28 466	530	5 329	708	11 209	296	3 185
april	1 835	29 239	575	6 059	732	12 333	322	3 393
mei	1 783	27 869	540	5 763	698	11 792	312	3 284
juni	1 779	28 069	526	5 806	699	11 791	294	3 556
juli								
augustus								
september								
oktober								
november								
december								

	Waaslandhaven (Antwerpen linkeroever)				Gent			
	Geladen		Ledig		Geladen		Ledig	
	Aantal	Tonnen- maat	Aantal	Tonnen- maat	Aantal	Tonnen- maat	Aantal	Tonnen- maat
1997	1 349	21 830	845	10 619	1 392	8 640	1 716	18 768
1998	1 408	24 167	964	12 129	1 500	9 708	1 632	19 152
1999	1 366	21 805	905	11 505	1 584	11 928	1 548	18 696
2000	1 265	19 319	832	10 896	1 428	11 856	1 524	17 892
2001	1 488	25 240	923	10 279	1 357	11 296	1 372	16 677
2002	1 434	26 623	1 002	11 240	1 439	11 927	1 317	15 475

#### 2003

januari	113	2 271	72	923	134	1 056	130	1 353
februari	129	2 305	65	802	120	921	127	1 395
maart	146	2 366	71	712	134	1 112	133	1 440
april	132	2 651	78	859	112	1 134	113	1 190
mei	157	2 813	72	700	130	1 154	114	1 401
juni	127	2 150	63	709	118	1 016	111	1 045
juli								
augustus								
september								
oktober								
november								
december								

(1) in 1000 brutoregisterton.

Bron: generale verklaring voor de binnenvarende zeeschepen.

# Vervoer

Brugge-Zeebrugge				Oostende				
Geladen		Ledig		Geladen		Ledig		
Aantal	Tonnen- maat	Aantal	Tonnen- maat	Aantal	Tonnen- maat	Aantal	Tonnen- maat	
7 488	91 896	2 436	15 492	3 456	24 336	744	1 152	1997
7 898	107 388	2 160	13 008	2 964	19 116	744	1 416	1998
8 280	128 736	2 472	14 844	2 436	14 640	756	1 224	1999
8 040	145 428	2 724	14 904	3 372	24 384	648	1 116	2000
7 576	145 941	2 629	16 995	3 419	31 327	874	1 589	2001
7 632	152 790	2 380	17 362	3 526	34 854	821	1 586	2002
<b>2003</b>								
501	9 830	185	1 450	285	2 942	30	52	januari
490	8 820	199	1 351	292	2 951	65	114	februari
559	10 433	217	1 547	314	3 299	81	180	maart
520	9 848	213	1 655	306	3 162	57	123	april
461	8 939	200	1 474	316	3 261	84	217	mei
479	9 633	213	1 341	339	3 517	75	144	juni
								juli
								augustus
								september
								oktober
								november
								december
Brussel (incl. Nijverheidsbekken)				Luik				
Geladen		Ledig		Geladen		Ledig		
Aantal	Tonnen- maat	Aantal	Tonnen- maat	Aantal	Tonnen- maat	Aantal	Tonnen- maat	
240	420	204	384	231	299	40	53	1997
156	288	264	624	180	272	29	53	1998
144	264	276	648	182	266	48	94	1999
120	264	228	588	206	298	11	26	2000
102	255	209	538	159	235	15	25	2001
81	240	202	500	150	222	10	16	2002
<b>2003</b>								
6	11	17	41	17	26	0	0	januari
4	8	11	31	13	19	2	3	februari
9	23	21	45	16	24	2	4	maart
12	37	19	49	12	18	1	2	april
8	19	17	41	11	17	2	3	mei
6	25	22	42	12	19	1	1	juni
								juli
								augustus
								september
								oktober
								november
								december

# Vervoer

## Evolutie van de tot het verkeer toegelaten nieuwe motorvoertuigen

Inschrijvingen van nieuwe tot het verkeer toegelaten motorvoertuigen							
	Totaal(3)	Personen- auto's	Auto-bussen en autocars	Voertuigen voor goederen- vervoer	Trekkers	Landbouw- trekkers	Moto's(1) scooters, auto- scooters(2)
1998	<b>530 605</b>	463 724	1 031	57 411	5 495	2 944	21 267
1999	<b>577 284</b>	504 203	971	63 429	5 795	2 886	27 539
2000	<b>601 659</b>	531 640	1 150	60 261	5 521	3 087	24 685
2001	<b>573 797</b>	499 779	968	64 360	5 758	2 932	21 130
2002	<b>535 300</b>	472 830	1 080	53 322	4 649	3 419	21 554
2003	<b>528 399</b>	463 173	896	56 125	4 818	3 387	22 267
<b>2003</b>							
januari	<b>57 543</b>	50 556	90	5 978	646	273	1 020
februari	<b>49 946</b>	43 901	79	5 295	393	278	1 843
maart	<b>55 564</b>	48 572	119	5 971	519	383	2 646
april	<b>51 081</b>	43 899	82	6 170	524	406	3 194
mei	<b>43 237</b>	37 532	63	4 908	412	322	2 839
juni	<b>45 777</b>	40 357	112	4 600	393	315	2 773
juli	<b>40 495</b>	35 489	53	4 330	277	346	2 665
augustus	<b>33 090</b>	29 027	47	3 387	351	278	1 970
september	<b>39 293</b>	34 485	20	4 074	455	259	1 492
oktober	<b>43 394</b>	42 598	69	4 657	444	243	959
november	<b>34 497</b>	30 306	91	3 693	267	140	519
december	<b>29 865</b>	26 451	71	3 062	137	144	347
<b>2004</b>							
januari	<b>54 598</b>	47 460	84	6 048	729	277	1 252
februari	<b>0</b>						
maart	<b>0</b>						
april	<b>0</b>						
mei	<b>0</b>						
juni	<b>0</b>						
juli	<b>0</b>						
augustus	<b>0</b>						
september	<b>0</b>						
oktober	<b>0</b>						
november	<b>0</b>						
december	<b>0</b>						

(1) De bromfietsen met een cilinderinhoud van 50 cc en minder, die de snelheid van 40 km/u kunnen overschrijden, worden beschouwd als moto's

(2) Maximum cilinderinhoud van 350 cm<sup>3</sup> en maximum gewicht van 350 kg.

(3) Moto's, scooters, auto-scooters niet inbegrepen.



# Vervoer

## Evolutie van de tot het verkeer toegelaten tweedehandsmotorvoertuigen

	Inschrijvingen van tweedehandsmotorvoertuigen					
	Totaal	Personen- auto's	Auto-bussen en autocars	Voertuigen voor goederen- vervoer	Trekkers	Landbouw- trekkers
1998	<b>755 199</b>	677 272	1 137	66 048	4 698	6 044
1999	<b>778 870</b>	699 374	982	68 633	4 298	5 583
2000	<b>783 010</b>	697 755	965	73 181	5 232	5 877
2001	<b>774 571</b>	687 102	1 096	75 229	4 883	6 261
2002	<b>776 377</b>	688 134	864	76 953	4 359	6 067
2003	<b>759 466</b>	667 567	1 089	80 213	4 326	6 271
<b>2003</b>						
januari	<b>66 242</b>	57 888	104	7 297	456	497
februari	<b>62 097</b>	54 091	81	7 097	317	511
maart	<b>67 647</b>	59 098	115	7 390	403	641
april	<b>67 454</b>	58 962	96	7 365	387	644
mei	<b>63 076</b>	55 433	81	6 621	364	577
juni	<b>68 502</b>	60 403	75	7 112	346	566
juli	<b>68 426</b>	60 721	55	6 679	354	617
augustus	<b>54 438</b>	48 440	132	5 125	288	453
september	<b>65 619</b>	57 981	79	6 657	406	496
oktober	<b>68 699</b>	60 258	108	7 377	471	485
november	<b>53 694</b>	47 312	51	5 717	230	384
december	<b>53 572</b>	46 980	112	5 776	304	400
<b>2004</b>						
januari	<b>63 280</b>	54 846	105	7 363	446	520
februari	<b>0</b>					
maart	<b>0</b>					
april	<b>0</b>					
mei	<b>0</b>					
juni	<b>0</b>					
juli	<b>0</b>					
augustus	<b>0</b>					
september	<b>0</b>					
oktober	<b>0</b>					
november	<b>0</b>					
december	<b>0</b>					

#### **Statistische domeinen**

- Algemeen
- Grondgebied en leefmilieu
- Bevolking
- Samenleving
- Economie en financiën
- Landbouw en aanverwante activiteiten
- Industrie
- Diensten, handel en vervoer

**NIS** NATIONAAL INSTITUUT VOOR DE STATISTIEK  
B-1000 Brussel  
tel. 02/548.63.65 - 02/548.63.66  
fax 02/548.63.67

**<http://statbel.fgov.be>**  
[info@statbel.mineco.fgov.be](mailto:info@statbel.mineco.fgov.be)

5 € \*  
ISSN 0771 - 0410

\*Per nummer (excl. verzendingskosten): 5 € | Abonnement (excl. verzendingskosten): 50 €  
Verantwoordelijke uitgever: Hans D'Hondt, Leuvenseweg 44 - B-1000 Brussel

**I. SAMENLEVING**

*Werkgelegenheid en werkloosheid*

De werkloosheid in de Europese Unie - December 2003 ..... 5

**II. ECONOMIE EN FINANCIEN**

*Conjunctuurindicatoren*

Kalender voor het uitbrengen van de NIS-indicatoren ..... 11

Indexen van de nieuwe orders - December 2003..... 12

**III. INDUSTRIE EN BOUWNIJVERHEID**

*Industrie*

Maandstatistiek van de industrie (NIET-PRODCOM) - December 2003..... 17

Elektriciteit -November en december 2003 ..... 25

*Bouw*

Bouwnijverheid - December 2003 ..... 28

**IV. DIENSTEN, HANDEL EN VERVOER**

*Horeca*

Persbericht : Toerisme - September 2003 ..... 34

*Vervoer*

Luchtvaart - Januari 2004 ..... 39

In deze publicatie vindt u **de recentste statistieken** van de volgende domeinen : Leefmilieu, bevolking, samenleving, economie en financiën, landbouw, industrie, diensten, handel en vervoer.

Daarnaast biedt onze website <http://statbel.fgov.be> een selectie van statistieken, die dagelijks worden bijgewerkt.

**Publicaties bestelt u door storting op postrekening nr. 679-2005886-23 van het Nationaal Instituut voor de Statistiek te Brussel.**

**Voor meer informatie :**  
Nationaal Instituut voor de Statistiek  
Leuvenseweg, 44 - 1000 Brussel  
Tel. : 02/548.63.66 - Fax: 02/548.63.67

**NIS - LUIK**

Bd de la Sauvenière, 73-75 - 4000 Luik  
Tel: 04/223.84.10  
Fax: 04/222.49.94

**NIS - GENT**

Coupure Rechts, 620 - 9000 Gent  
Tel: 09/267.27.27/30/31  
Fax: 09/267.27.29

**NIS - CHARLEROI**

Bd Audent 14/5 - 6000 Charleroi  
Tel: 071/27.44.14  
Fax: 071/27.44.19

**NIS - ANTWERPEN**

Italiëlei 124, Bus 85 -2000 Antwerpen  
Tel: 03/229.07.07  
Fax: 03/233.28.30

**CONVENTIONELE TEKENS**

Gegevens ontbreken	..
0 of minder dan de helft van de gebruikte eenheid	-
Voorlopige cijfers	(*)
De komma wordt gebruikt om de eenheden te scheiden van de decimalen	

**Verantwoordelijke uitgever : Hans D'Hondt.**

**Auteursrecht voorbehouden**

Het reproduceren van de inhoud van deze publicatie is niet toegestaan, noch geheel, noch gedeeltelijk, noch in de oorspronkelijke, noch in bewerkte vorm, tenzij met schriftelijke machtiging vanwege het Nationaal Instituut voor de Statistiek.

Het gebruiken van de inhoud van deze publicatie als toelichting of bewijsvoering in een artikel, een boekbespreking of een boek is toegestaan, mits duidelijke en nauwkeurige bronvermelding.

## **Samenleving**

*Werkgelegenheid en werkloosheid*



## Werkloosheid in de Europese Unie

De vergelijkbare werkloosheidscijfers die door Eurostat worden opgesteld voor de vijftien landen van de Europese Unie evenals voor de binnenkort toetredende landen (en die hier samen met vergelijkingsmateriaal uit de Verenigde Staten en Japan worden gegeven), geven het percentage werklozen weer t.o.v. de actieve bevolking of de “Arbeidskrachten” (personen met een betrekking en werklozen samen).

Onder werklozen verstaat men alle personen van 15 jaar en ouder, zonder werk, die actief naar werk zoeken en onmiddellijk voor werk beschikbaar zijn (definities van het Internationale Arbeidsbureau). Het gebruik van dezelfde definities en hetzelfde concept in al de Lid-Staten zorgt voor een zekere vergelijkbaarheid van de resultaten <sup>1</sup>.

De ramingen betreffende de werkgelegenheid (personen met een betrekking) en de werkloosheid zijn tegenwoordig gebaseerd op de resultaten van het tweede trimester 2002 van de “doorlopende enquête naar de arbeidskrachten” uitgevoerd door het NIS<sup>1</sup>).

De *maandelijkse* raming van de werkloosheid is het resultaat van de interpolatie / extrapolatie van de resultaten van de EAK, waarbij een *maandindicator van de werkloosheid* wordt gebruikt.

Voor België betreft het de “ingeschreven werklozen”, dit is het geheel van de werklozen die als werkzoekende zijn ingeschreven bij de VDAB, de BGDA en de FOREM, d.w.z. de uitkeringsgerechtigde volledig werklozen, de andere verplicht ingeschreven werkloze werkzoekenden en de vrijwillige ingeschreven werkloze werkzoekenden.

Sinds november 1998 worden er geen “niet voor seizoensinvloeden gecorrigeerde” werkloosheidscijfers meer geleverd door EUROSTAT.

**Voor seizoensinvloeden gecorrigeerde** cijfers worden dus opgenomen **vanaf januari 1998** om de eenvormigheid van de methode voor heel het jaar te verzekeren.

De aldus opgestelde cijfers stemmen overeen met de criteria van het IAB.

---

<sup>1</sup> Voor meer informatie, zie “ Enquête naar de arbeidskrachten 2001 “( NIS, 2002 )

---

# Werkloosheid

## Werkloosheidscijfers in de Europese Unie

Landen	Geslacht	2003		2002	
		November	December	November	December
België (1)	<b>Totaal</b>	<b>8,3</b>	<b>8,3</b>	<b>7,5</b>	<b>7,7</b>
	Mannen	8,0	8,1	6,9	7,3
	Vrouwen	8,6	8,7	8,4	8,3
Denemarken	<b>Totaal</b>	<b>6,0</b>	<b>6,1</b>	<b>4,9</b>	<b>4,9</b>
	Mannen	5,6	5,7	4,8	4,7
	Vrouwen	6,5	6,6	5,1	5,2
Duitsland	<b>Totaal</b>	<b>9,2</b>	<b>9,2</b>	<b>8,9</b>	<b>9,0</b>
	Mannen	9,6	9,5	9,1	9,2
	Vrouwen	8,9	8,8	8,6	8,6
Griekenland	<b>Totaal</b>	<b>..</b>	<b>..</b>	<b>9,6</b>	<b>9,6</b>
	Mannen	..	..	6,2	6,2
	Vrouwen	..	..	14,5	14,5
Spanje	<b>Totaal</b>	<b>11,2</b>	<b>11,2</b>	<b>11,5</b>	<b>11,5</b>
	Mannen	8,2	8,2	8,2	8,2
	Vrouwen	15,6	15,6	16,4	16,4
Frankrijk	<b>Totaal</b>	<b>9,5</b>	<b>9,5</b>	<b>9,0</b>	<b>9,1</b>
	Mannen	8,5	8,5	7,9	8,0
	Vrouwen	10,7	10,7	10,2	10,3
Ierland	<b>Totaal</b>	<b>4,6</b>	<b>4,5</b>	<b>4,4</b>	<b>4,4</b>
	Mannen	4,8	4,8	4,7	4,7
	Vrouwen	4,2	4,2	4,0	4,0
Italië	<b>Totaal</b>	<b>..</b>	<b>..</b>	<b>8,9</b>	<b>9,0</b>
	Mannen	..	..	7,0	7,0
	Vrouwen	..	..	11,9	11,9
Luxemburg	<b>Totaal</b>	<b>3,9</b>	<b>3,9</b>	<b>3,1</b>	<b>3,2</b>
	Mannen	2,9	2,9	2,3	2,3
	Vrouwen	5,4	5,4	4,3	4,4
Nederland	<b>Totaal</b>	<b>4,1</b>	<b>..</b>	<b>3,0</b>	<b>3,0</b>
	Mannen	4,1	..	2,9	3,0
	Vrouwen	4,2	..	3,1	3,1
Oostenrijk	<b>Totaal</b>	<b>4,5</b>	<b>4,6</b>	<b>4,3</b>	<b>4,3</b>
	Mannen	4,4	4,5	4,1	4,3
	Vrouwen	4,7	4,7	4,5	4,5
Portugal	<b>Totaal</b>	<b>6,9</b>	<b>6,9</b>	<b>6,0</b>	<b>6,0</b>
	Mannen	6,0	6,1	4,9	5,0
	Vrouwen	8,0	8,0	7,3	7,3
Finland	<b>Totaal</b>	<b>9,0</b>	<b>9,0</b>	<b>9,0</b>	<b>9,0</b>
	Mannen	9,1	9,1	9,1	9,1
	Vrouwen	8,9	8,9	8,9	8,8
Zweden	<b>Totaal</b>	<b>6,0</b>	<b>6,0</b>	<b>5,1</b>	<b>5,1</b>
	Mannen	6,5	6,3	5,4	5,5
	Vrouwen	5,4	5,6	4,6	4,7
Verenigd - Koninkrijk	<b>Totaal</b>	<b>..</b>	<b>..</b>	<b>5,1</b>	<b>4,9</b>
	Mannen	..	..	5,5	5,3
	Vrouwen	..	..	4,6	4,4
<b>Eur. 15</b>	<b>Totaal</b>	<b>8,0</b>	<b>8,0</b>	<b>7,8</b>	<b>7,9</b>
	<b>Mannen</b>	<b>7,3</b>	<b>7,3</b>	<b>7,1</b>	<b>7,1</b>
	<b>Vrouwen</b>	<b>8,9</b>	<b>8,9</b>	<b>8,8</b>	<b>8,8</b>

.. = Geen gegevens beschikbaar

(1) Reeks herzien door Eurostat op basis van de resultaten van het tweede trimester 2002 van de "doorlopende enquête naar de arbeidskrachten"



# Werkloosheid

## Werkloosheidscijfers in de Europese Unie - vervolg en einde

Landen	Geslacht	2003		2002	
		November	December	November	December
Cyprus	<b>Totaal</b>	<b>4,6</b>	<b>4,8</b>	<b>4,0</b>	<b>4,0</b>
	Mannen	4,2	4,3	3,3	3,5
	Vrouwen	5,2	5,3	4,7	4,8
Tsjechië	<b>Totaal</b>	<b>7,6</b>	<b>7,6</b>	<b>7,3</b>	<b>7,4</b>
	Mannen	5,6	5,5	5,9	5,8
	Vrouwen	10,0	10,1	9,2	9,3
Estland	<b>Totaal</b>	<b>9,7</b>	<b>9,7</b>	<b>9,8</b>	<b>10,0</b>
	Mannen	9,7	9,7	10,2	10,4
	Vrouwen	9,7	9,6	9,4	9,5
Hongarije	<b>Totaal</b>	<b>5,8</b>	<b>5,9</b>	<b>5,7</b>	<b>5,7</b>
	Mannen	6,0	6,1	6,1	6,1
	Vrouwen	5,6	5,6	5,3	5,3
Letland	<b>Totaal</b>	<b>10,4</b>	<b>10,5</b>	<b>11,6</b>	<b>11,3</b>
	Mannen	10,2	10,3	12,1	11,6
	Vrouwen	10,7	10,7	11,2	11,0
Litouwen	<b>Totaal</b>	<b>12,0</b>	<b>11,8</b>	<b>13,4</b>	<b>13,4</b>
	Mannen	11,3	11,1	13,2	13,2
	Vrouwen	12,8	12,6	13,6	13,6
Malta	<b>Totaal</b>	<b>8,1</b>	<b>8,1</b>	<b>7,6</b>	<b>7,5</b>
	Mannen	6,7	6,7	6,5	6,4
	Vrouwen	11,2	11,1	9,9	9,8
Polen	<b>Totaal</b>	<b>19,1</b>	<b>..</b>	<b>19,8</b>	<b>19,7</b>
	Mannen	18,5	..	19,2	19,1
	Vrouwen	19,8	..	20,5	20,4
Slowakije	<b>Totaal</b>	<b>16,6</b>	<b>16,6</b>	<b>18,4</b>	<b>18,3</b>
	Mannen	16,3	16,4	18,3	18,1
	Vrouwen	16,9	16,9	18,6	18,5
Slovenië	<b>Totaal</b>	<b>6,5</b>	<b>6,4</b>	<b>6,4</b>	<b>6,4</b>
	Mannen	6,0	5,9	6,1	6,1
	Vrouwen	7,1	7,0	6,8	6,8
<hr/>					
U.S.A	<b>Totaal</b>	<b>5,9</b>	<b>5,7</b>	<b>5,9</b>	<b>6,0</b>
	Mannen	6,2	5,9	6,2	6,3
	Vrouwen	5,5	5,6	5,6	5,7
Japan	<b>Totaal</b>	<b>5,2</b>	<b>4,9</b>	<b>5,3</b>	<b>5,5</b>
	Mannen	5,3	5,0	5,6	5,6
	Vrouwen	5,0	4,7	4,9	5,3



**Economie en financiën**  
*Conjunctuurindicatoren*



## Kalender voor het uitbrengen van de NIS-indicatoren

De indicatoren zijn beschikbaar op de aangeduide dag om 0 uur op onze website <http://statbel.fgov.be>

Beschikbaar vanaf	Indicator	Referentieperiode	Frequentie
<b>FEBRUARI 2004</b>			
26	Bouwvergunningen	december 2003	maandelijks
26	Omzetindexen (PRODCOM)	december 2003	maandelijks
26	Afzetprijnsindexen	januari 2004	maandelijks
26	Omzetindexen (BTW)	december 2003	maandelijks
26	Investeringsindexen (BTW)	december 2003	maandelijks
26	Consumptieprijnsindexen (*)	februari 2004	maandelijks
<b>MAART 2004</b>			
4	Werknemersindexen	december 2003	maandelijks
4	Indexen van gewerkte uren	december 2003	maandelijks
4	Indexen van de uurlonen	januari 2004	driemaandelijks
4	Indexen van de loonmassa	4de kwartaal 2003	driemaandelijks
11	Productie-indexen	januari 2004	maandelijks
11	Faillissementen	februari 2004	maandelijks
18	Indexen van de nieuwe orders	januari 2004	maandelijks
18	Statistiek van toerisme en hotelwezen	november 2003	maandelijks
25	Bouwvergunningen	januari 2004	maandelijks
25	Omzetindexen (PRODCOM)	januari 2004	maandelijks
25	Afzetprijnsindexen	februari 2004	maandelijks
25	Omzetindexen (BTW)	januari 2004	maandelijks
25	Investeringsindexen (BTW)	januari 2004	maandelijks
30	Consumptieprijnsindexen (*)	maart 2004	maandelijks

(\*) Beschikbaar om 12u, na de vergadering van de Indexcommissie.

Deze kalender kan op aanvraag ook afzonderlijk verkregen worden.

(Tel. 02/548.68.63 - 63.66 - Fax. 02/548.63.67)

## Conjunctuurindicatoren – Persbericht

---

**December 2003\* : nieuwe orders industrie + 3,8%, bouw + 1,9%**

### **Conjunctuurverbetering lijkt begonnen**

De seizoengezuiverde index van de **nieuwe orders** van industrie met productie op basis van orders van de laatste drie maanden in vergelijking met de drie voorgaande maanden, is in België gestegen met 3,8% ; in de bouwnijverheid stegen ze met 1,9%.

De **trend** van de laatste drie maanden vertoont, in vergelijking met de drie maanden daarvoor, een stijging (+1,5%) voor het hele land. Op gewestelijk niveau is er een stijging van de nieuwe orders met 0,3% in Vlaanderen, in Wallonië stegen ze met 5,6%. Wat de belangrijkste sectoren betreft, bedragen de trendveranderingen +4,5% voor de chemische nijverheid, +1,3% voor de metaalverwerking en -1,8% voor de bouwnijverheid.

In de industrie lijkt de trend van de nieuwe orders naar boven omgeslagen. Bovendien nemen de bestellingen opnieuw toe in steeds meer sectoren: chemische nijverheid (+4,5%), metallurgie (+ 2,2%), papier en karton (+ 2,8%) en metaalverwerking (+ 1,3%). In de bouw echter blijft de trend voorlopig dalend.

Volgende persbericht op : **18/03/2004**

\*

\* \*

### ***Bronvermelding is verplicht.***

**Op de volgende bladzijde vindt U de bijhorende tabellen en grafieken.**

Meer informatie over de conjunctuur !

⇒ Bekijk ook, voor een totaalbeeld van de Belgische en Europese conjunctuur, de viertalige conjunctuurportalsite van het NIS op het internet :

**<http://statbel.fgov.be/indicators>**

⇒ Alle methodologische toelichtingen bij de cijfers kunt U bij de Eenheid Conjunctuur vragen.

⇒ Het is mogelijk om gegevens over de nieuwe orders meer uitgesplitst (per subsector, per gewest) of verder bewerkt (vb. seizoengezuiverd) toegestuurd te krijgen, eenmalig of maandelijks (per abonnement).

⇒ Naast de indexen van de nieuwe orders beschikken we over vele andere conjunctuurgegevens : werknemers, productie-indexen, loonmassa, gewerkte uren, afzetprijs, materiaalkosten, omzet, bouwvergunningen, ...

**\* (% stijging van de laatste drie maanden, tot en met december 2003, tegenover voorgaande driemaandsperiode, seizoensgezuiverde waarden)**

---

# Conjunctuurindicatoren – Persbericht

## Nieuwe orders

**Bruto-indexen  
(2000=100)**  
Volume-indexen  
van de nieuwe  
orders

	Jan	Feb	Maart	April	Mei	Juni	Juli	Aug	Sept	Okt	Nov	Dec	Jaar
<b>Industrie met productie op basis van orders</b>													
2002	85,81	85,97	95,66	90,85	88,81	88,94	79,96	76,31	90,97	97,56	85,96	79,24	87,2
2003	86,85	83,92	91,02	87,09	82,56	87,26	76,24	69,69	90,04	92,66	84,91	84,95	84,8
<b>Bouwnijverheid</b>													
2002	87,16	72,08	89,76	84,21	97,43	99,23	68,13	88,11	89,90	94,51	105,17	94,42	89,2
2003	89,94	76,99	97,92	87,01	84,53	84,71	73,44	78,94	80,18	97,92	85,42	87,63	85,4
<b>Industrie met productie op basis van orders</b>													
2002	85,90	87,38	89,18	88,46	86,23	87,76	86,81	86,76	87,80	88,44	86,98	84,34	87,2
2003	86,94	85,33	84,54	84,70	81,78	84,28	83,10	81,94	85,07	83,54	87,73	88,25	84,8
<b>Bouwnijverheid</b>													
2002	91,22	81,65	85,89	83,68	95,55	91,60	87,85	88,71	85,36	85,68	103,00	91,13	89,3
2003	93,99	86,56	94,05	86,48	82,65	77,09	94,97	81,37	73,83	89,08	83,24	82,51	85,5

**Seizoen-gezuiverde  
indexen**  
Na uitschakeling  
van seizoen-  
schommelingen

**Trend**  
Na uitschakeling  
van seizoen- en  
toevallige  
schommelingen

Industrie en  
bouwnijverheid :  
—————  
Metaalverwerking :  
- - - - -  
Chemische  
nijverheid :  
◆ —◆  
Bouwnijverheid :  
● —●

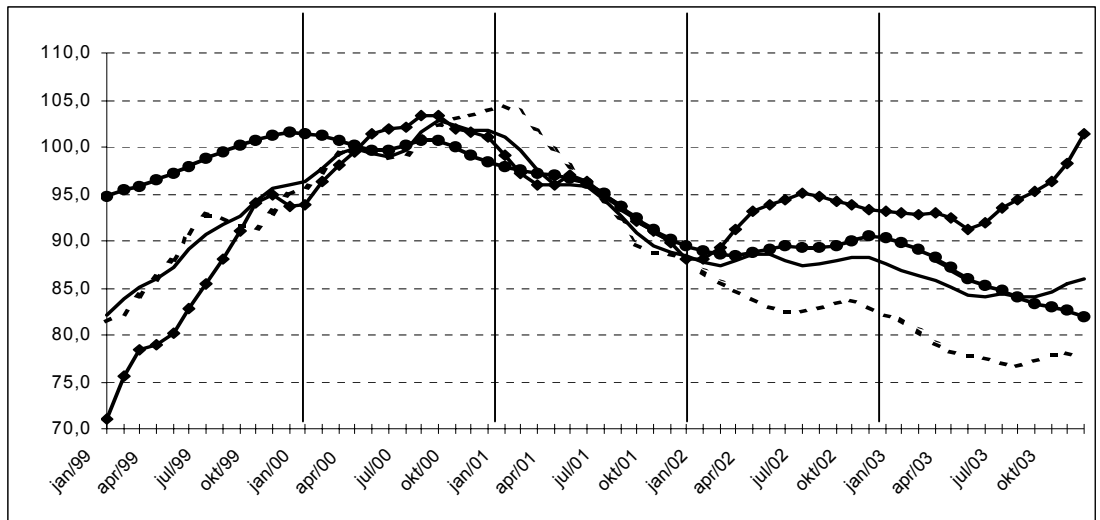

**Evolutie van de  
trend**  
Vergelijking van de  
laatste drie  
maanden met de  
drie voorgaande  
maanden

↗↗ > 2,5%  
↗ 0,5% tot 2,5%  
→ -0,5% tot 0,5%  
↘ -2,5% tot -0,5%  
↘↘ < -2,5%

Bedrijfstakken	België	Vlaanderen	Wallonië	Brussel
Industrie en bouw met productie op basis van orders	↗	→	↗↗	↗↗
Industrie met productie op basis van orders	↗↗	↗	↗↗	↗
Textiel en kleding	↘	↘↘	↘↘	↘↘
Textiel	→	↘	↘↘	↘↘
Kleding en bont	↗	↘↘	↗↗	↘↘
Papier en karton	↗↗	↗	↗↗	↗
Chemische nijverheid	↗↗	↗	↗↗	
Metallurgie	↗	↗	↗↗	
Metaalverwerking	↗	↘	↘↘	↗↗
Producten van metaal	↘	↘	↘	↗
Machines, apparaten en werktuigen	↘	→	↘↘	↘↘
Elektrische en elektronische apparaten en instrumenten	↗	↘	↗↗	↘
Transportmiddelen	↗	→	↘↘	
Bouwnijverheid	↘	→	↗	↘↘





# **Industrie en bouwnijverheid**

*Industrie*



# NIET-PRODCOM - Inleiding

## Inleiding

Om uiteenlopende redenen worden de statistieken van enkele sectoren (energie, recuperatie, waterdistributie, slachthuizen, zuivel, ijzer en staal) nog ingezameld volgens het oude systeem.

Het aantal variabelen dat ingezameld wordt varieert per statistiek.

Specifieke maandstatistieken zijn er alleen voor cokes, petroleum, water en bouwnijverheid, alsook in andere sectoren, zoals ijzer en staal, gas en elektriciteit, waarvan inzameling van de gegevens gebeurt door de federaties.

Voor de overige sectoren (slachthuizen, zuivel, bewerking van splijt- en kweekstoffen en recuperatie van metaal, papier, textiel en scheikundige stoffen) bestaan gegevens over personeel en omzet. Voor de slachthuizen en zuivel bestaan specifieke statistieken in de afdeling landbouwstatistieken.

<b>Nace</b>	<b>Omschrijving</b>	<b>Opmerking</b>
10.10	Recuperatie van steenkool uit steenkoolbergen	Vestigingen met 10 of meer arbeiders.
15.11	Slachterijen van grootvee	Vestigingen met 10 of meer arbeiders.
15.51	Zuivelfabrieken kaasmakerijen	Vestigingen met 10 of meer arbeiders.
23.10	Vervaardiging van cokesovenproducten	Geen drempel.
23.20	Vervaardiging van geraffineerde aardolieproducten	Geen drempel.
23.3	Bewerking van splijt- en kweekstoffen	Vestigingen met 10 of meer arbeiders.
27.10	Vervaardiging van ijzer en staal en van ferrolegeringen	Bron : Federatie Geen drempel.
37.1	Recuperatie van recycleerbaar metaalafval	Vestigingen met 10 of meer arbeiders.
37.2	Recuperatie van papier, textiel, scheikundige stoffen en bouwmaterialen	Vestigingen met 10 of meer arbeiders.
40.10	Productie en distributie van electriciteit	Bron : Federatie Geen drempel.
40.20	Productie en distributie van gas	Bron : Federatie Geen drempel.
41.0	Winning, zuivering en distributie van water	Geen drempel.
45	Bouwnijverheid	Bron : Maandstatistiek van de Bouwnijverheid Ondernemingen met 10 of meer werknemers.

## NIET-PRODCOM - Omzet

### De omzet (1) voor bepaalde bedrijfstakken (voorlopige cijfers in 1 000 EUR)

NACE Code	Omschrijving	2002	2003			
			Maart	April	Mei	Juni
15.1A	Slachterijen van grootvee	<b>738 874</b>	65 435	66 982	67 606	67 017
15.51	Zuivelfabrieken en kaasmakerijen	<b>3 025 402</b>	249 498	270 373	253 965	245 935
23.10	Vervaardiging van cokesovenproducten	<b>55 622</b>	1 309	1 523	1 629	1 713
23.20	Vervaardiging van geraffineerde aardolieproducten	<b>4 696 453</b>	430 935	368 264	352 897	396 511
23.30	Bewerking van splijt- en kweekstoffen	<b>226 899</b>	9 677	11 389	11 158	10 397
37.10	Recycling van metaalafval	<b>559 162</b>	56 441	54 141	63 155	47 105
37.2	Recycling van niet-metaalafval	<b>510 341</b>	42 070	41 387	35 998	37 020
37.21	Recuperatie van papier	<b>91 785</b>	7 300	7 892	6 724	6 925
37.22	Recuperatie van textiel	<b>57 833</b>	5 537	5 403	4 639	4 967
37.23	Recuperatie van scheikundige stoffen	<b>340 094</b>	27 043	26 119	22 387	23 711
37.24	Recuperatie van bouwmaterialen	<b>20 629</b>	2 190	1 974	2 248	1 417
40.10	Productie en distributie van elektriciteit	<b>2 512 394</b>				
40.20	Productie en distributie van gas	<b>5 490 208</b>				
41	Winning, zuivering en distributie van water	<b>862 510</b>	75 475	73 270	71 188	70 666

(1) Omzet bevat alle vestigingen met 20 of meer personen.

## NIET-PRODCOM - Omzet

						<i>2003</i>	<b>NACE Code</b>
<b>Juli</b>	<b>Augustus</b>	<b>September</b>	<b>Oktober</b>	<b>November</b>	<b>December</b>		
63 859	57 598	68 261	71 930	63 430	70 552	<b>795 264</b>	15.1A
258 196	232 459	260 579	275 502	241 520	249 525	<b>3 019 079</b>	15.51
1 858	1 434	1 512					23.10
							23.20
17 798	12 758	15 183	16 221	10 033	15 558	<b>151 861</b>	23.30
35 759	34 845	51 369	56 993	54 677	35 380	<b>592 182</b>	37.10
38 045	29 391	40 747	45 159	40 095	36 618	<b>469 556</b>	37.2
6 471	5 837	6 994	7 728	6 558	6 215	<b>81 525</b>	37.21
4 736	2 910	5 844	6 033	4 630	3 694	<b>58 430</b>	37.22
25 064	19 111	26 351	29 273	27 651	25 106	<b>308 609</b>	37.23
1 774	1 532	1 558	2 125	1 255	1 603	<b>20 992</b>	37.24
							40.10
							40.20
83 598	56 874	99 922	74 799	69 624		<b>889 396</b>	41

# NIET-PRODCOM - Tewerkstelling, uren en lonen

## Tewerkstelling, uren en lonen voor bepaalde bedrijfstakken (voorlopige cijfers)

NACE Code	Omschrijving		2002	2003		
				Maart	April	Mei
10.1A	Recuperatie van steenkool uit steenkoolbergen	Aantal arbeiders	<b>51</b>	47	52	49
		Aantal bedienden	<b>19</b>	20	20	18
		Totaal	<b>70</b>	67	72	67
		Aantal uren (1)	<b>8 247</b>	8 667	8 646	8 054
		Trimestriële lonen (2)				
15.1A	Slachterijen van grootvee	Aantal arbeiders	<b>1 903</b>	1 923	1 909	1 920
		Aantal bedienden	<b>273</b>	279	281	280
		Totaal	<b>2 176</b>	2 202	2 190	2 200
		Aantal uren (1)	<b>267 699</b>	280 812	276 385	271 407
		Trimestriële lonen (2)	<b>38 856</b>	9 528		
15.51	Zuivelfabrieken en kaasmakerijen	Aantal arbeiders	<b>3 553</b>	3 603	3 584	3 570
		Aantal bedienden	<b>1 900</b>	1 920	1 921	1 917
		Totaal	<b>5 453</b>	5 523	5 505	5 487
		Aantal uren (1)	<b>668 050</b>	709 787	704 170	664 096
		Trimestriële lonen (2)	<b>149 633</b>	38 187		
23.10	Vervaardiging van cokesovenproducten	Aantal arbeiders	<b>652</b>	586	585	570
		Aantal bedienden	<b>78</b>	67	67	65
		Totaal	<b>730</b>	653	652	635
		Aantal uren (1)	<b>93 027</b>	85 228	82 322	83 329
		Trimestriële lonen (2)	<b>23 265</b>	4 988		
23.20	Vervaardiging van geraffineerde aardolieproducten	Aantal arbeiders	<b>520</b>	514	512	518
		Aantal bedienden	<b>1 460</b>	1 467	1 465	1 473
		Totaal	<b>1 980</b>	1 981	1 977	1 991
		Aantal uren (1)	<b>276 947</b>	278 254	273 237	277 292
		Trimestriële lonen (2)	<b>132 382</b>	30 772		
23.30	Bewerking van splijt- en kweekstoffen	Aantal arbeiders	<b>332</b>	322	357	350
		Aantal bedienden	<b>877</b>	878	879	879
		Totaal	<b>1 209</b>	1 200	1 236	1 229
		Aantal uren (1)	<b>152 371</b>	163 787	153 954	149 776
		Trimestriële lonen (2)	<b>47 403</b>	10 219		
27.10	Vervaardiging van ijzer en staal en van ferrolegeringen (EGKS)	Aantal arbeiders	<b>13 401</b>			
		Aantal bedienden	<b>5 407</b>			
		Totaal	<b>18 808</b>			
		Aantal uren (1)	<b>2 419 422</b>			
		Trimestriële lonen (2)				
37.10	Recycling van metaalafval	Aantal arbeiders	<b>1 064</b>	1 077	1 035	979
		Aantal bedienden	<b>239</b>	239	240	225
		Totaal	<b>1 303</b>	1 316	1 275	1 204
		Aantal uren (1)	<b>167 832</b>	179 927	175 543	148 464
		Trimestriële lonen (2)	<b>24 621</b>	6 202		
37.2	Recycling van niet-metaalafval	Aantal arbeiders	<b>2 001</b>	1 847	1 843	1 824
		Aantal bedienden	<b>437</b>	408	404	399
		Totaal	<b>2 438</b>	2 255	2 247	2 223
		Aantal uren (1)	<b>305 049</b>	296 062	292 923	268 529
		Trimestriële lonen (2)	<b>38 407</b>	8 504		
37.21	Recuperatie van papier	Aantal arbeiders	<b>500</b>	452	459	455
		Aantal bedienden	<b>102</b>	103	104	101
		Totaal	<b>602</b>	555	563	556
		Aantal uren (1)	<b>79 370</b>	77 556	77 039	72 108
		Trimestriële lonen (2)	<b>9 662</b>	1 980		
37.22	Recuperatie van textiel	Aantal arbeiders	<b>619</b>	585	574	564
		Aantal bedienden	<b>56</b>	56	57	55
		Totaal	<b>675</b>	641	631	619
		Aantal uren (1)	<b>75 377</b>	77 523	79 921	70 442
		Trimestriële lonen (2)	<b>8 576</b>	2 007		
37.23	Recuperatie van scheikundige stoffen	Aantal arbeiders	<b>717</b>	636	638	633
		Aantal bedienden	<b>249</b>	216	210	211
		Totaal	<b>966</b>	852	848	844
		Aantal uren (1)	<b>125 520</b>	112 791	108 667	100 185
		Trimestriële lonen (2)	<b>18 280</b>	4 044		

(1) Tot december 1998 uren-arbeiders, vanaf januari 1999 uren gepresteerd door de werknemers (bedienden en arbeiders).

(2) Brutolonen en -weden van de werknemers in 1 000 € (bevat alle vestigingen met 20 of meer personen behalve voor de bouw vanaf 1998).

# NIET-PRODCOM - Tewerkstelling, uren en lonen

							2003	NACE
Juni	Juli	Augustus	September	Oktober	November	December		Code
48	48	50	47	47	46	46	<b>48</b>	10.1A
21	21	21	21	22	22	21	<b>20</b>	
69	69	71	68	69	68	67	<b>68</b>	
8 221	5 946	7 557	9 032	9 353	7 486	7 089	<b>8 127</b>	
1 930	1 933	1 911	1 897	1 868	1 860	1 862	<b>1 904</b>	15.1A
282	285	279	275	274	275	274	<b>278</b>	
2 212	2 218	2 190	2 172	2 142	2 135	2 136	<b>2 182</b>	
270 894	259 868	231 577	274 214	287 799	244 628	263 608	<b>268 083</b>	
9 952			9 080			11 838	<b>40 398</b>	
3 568	3 573	3 582	3 602	3 631	3 613	3 616	<b>3 590</b>	15.51
1 945	1 942	1 943	1 940	1 949	1 954	1 951	<b>1 934</b>	
5 513	5 515	5 525	5 542	5 580	5 567	5 567	<b>5 525</b>	
664 701	620 535	608 748	710 108	750 946	621 495	640 746	<b>675 765</b>	
39 285			34 050			45 537	<b>157 059</b>	
567	555	549	545					23.10
65	69	71	70					
632	624	620	615					
80 030	72 468	67 878	76 275					
5 623			4 573					
517								23.20
1 471								
1 988								
267 954								
33 243								
337	338	320	320	321	321	317	<b>322</b>	23.30
876	879	877	878	883	884	882	<b>879</b>	
1 213	1 217	1 197	1 198	1 204	1 205	1 199	<b>1 202</b>	
157 554	118 008	133 437	159 972	168 677	144 800	134 703	<b>150 242</b>	
12 629			11 662			13 104	<b>47 615</b>	
								27.10
966	962	959	961	942	945	948	<b>993</b>	37.10
225	227	222	222	227	225	229	<b>230</b>	
1 191	1 189	1 181	1 183	1 169	1 170	1 177	<b>1 224</b>	
155 491	136 643	124 169	163 233	169 899	137 798	134 768	<b>156 673</b>	
5 904			5 129			6 822	<b>24 057</b>	
1 815	1 799	1 802	1 805	1 811	1 803	1 791	<b>1 819</b>	37.2
395	401	407	410	411	413	413	<b>406</b>	
2 210	2 200	2 209	2 215	2 222	2 216	2 204	<b>2 225</b>	
275 822	225 538	219 303	291 447	304 113	250 597	249 181	<b>272 768</b>	
8 448			7 749			10 024	<b>34 725</b>	
466	460	473	477	478	479	480	<b>467</b>	37.21
98	104	109	109	108	108	109	<b>104</b>	
564	564	582	586	586	587	589	<b>572</b>	
73 646	69 726	65 126	81 130	85 986	71 050	76 508	<b>75 711</b>	
2 134			1 901			2 591	<b>8 606</b>	
549	539	533	535	543	527	519	<b>555</b>	37.22
57	56	55	57	57	59	59	<b>56</b>	
606	595	588	592	600	586	578	<b>611</b>	
72 552	47 507	52 151	74 229	74 925	64 076	58 392	<b>69 349</b>	
2 083			1 733			2 244	<b>8 067</b>	
630	630	625	623	622	632	628	<b>629</b>	37.23
208	209	210	211	213	214	213	<b>212</b>	
838	839	835	834	835	846	841	<b>841</b>	
102 190	85 230	78 382	107 670	113 457	92 430	92 537	<b>101 924</b>	
3 730			3 648			4 683	<b>16 105</b>	

# NIET-PRODCOM - Tewerkstelling, uren en lonen

## Tewerkstelling, uren en lonen voor bepaalde bedrijfstakken (voorlopige cijfers)

NACE Code	Omschrijving		2002	2003		
				Maart	April	Mei
37.24	Recuperatie van bouwmaterialen	Aantal arbeiders	<b>164</b>	174	172	172
		Aantal bedienden	<b>29</b>	33	33	32
		Totaal	<b>193</b>	207	205	204
		Aantal uren (1)	<b>24 781</b>	28 192	27 296	25 794
		Trimestriële lonen (2)	<b>1 888</b>	474		
40.10	Productie en distributie van elektriciteit	Aantal arbeiders	<b>1 166</b>			
		Aantal bedienden	<b>12 832</b>			
		Totaal	<b>13 999</b>			
		Aantal uren (1)	<b>2 171 334</b>			
		Trimestriële lonen (2)	<b>721 434</b>			
40.20	Productie en distributie van gas	Aantal arbeiders				
		Aantal bedienden	<b>3 700</b>			
		Totaal	<b>3 700</b>			
		Aantal uren (1)	<b>562 450</b>			
		Trimestriële lonen (2)	<b>189 741</b>			
41	Winning, zuivering en distributie van water	Aantal arbeiders	<b>3 770</b>	3 744	3 742	3 734
		Aantal bedienden	<b>3 481</b>	3 469	3 478	3 478
		Totaal	<b>7 252</b>	7 213	7 220	7 212
		Aantal uren (1)	<b>981 368</b>	996 807	992 520	961 596
		Trimestriële lonen (2)	<b>233 518</b>	57 641		
45	Bouwnijverheid	Aantal arbeiders	<b>103 215</b>	101 122	101 439	100 596
		Aantal bedienden	<b>22 797</b>	22 858	22 868	22 726
		Totaal	<b>126 013</b>	123 980	124 307	123 322
		Aantal uren (1)	<b>14 359 915</b>	16 168 970	15 384 312	14 355 396
		Trimestriële lonen (2)	<b>2 604 193</b>	609 760		

(1) Tot december 1998 uren-arbeiders, vanaf januari 1999 uren gepresteerd door de werknemers (bedienden en arbeiders).

(2) Brutolonen en -weden van de werknemers in 1 000 € (bevat alle vestigingen met 20 of meer personen behalve voor de bouw vanaf 1998).



# NIET-PRODCOM - Tewerkstelling, uren en lonen

## - vervolg en einde

							2003	NACE
Juni	Juli	Augustus	September	Oktober	November	December		Code
170	170	171	170	168	165	164	<b>167</b>	37.24
32	32	33	33	33	32	32	<b>32</b>	
202	202	204	203	201	197	196	<b>199</b>	
27 434	23 075	23 644	28 418	29 745	23 041	21 744	<b>25 782</b>	
500			467			506	<b>1 947</b>	
								40.10
								40.20
3 731	3 732	3 727	3 725	3 720	3 710		<b>3 632</b>	41
3 479	3 474	3 439	3 445	3 454	3 438		<b>3 388</b>	
7 210	7 206	7 166	7 170	7 174	7 148		<b>7 021</b>	
967 269	956 404	867 974	1 013 936	1 069 069	919 973		<b>955 735</b>	
60 628			57 354				<b>217 015</b>	
100 661	99 843	100 686	100 861	100 992	100 312	99 577	<b>100 514</b>	45
22 729	22 880	22 965	23 065	22 924	22 960	22 768	<b>22 852</b>	
123 390	122 723	123 651	123 926	123 916	123 272	122 345	<b>123 366</b>	
16 024 437	8 982 039	13 328 481	17 222 160	17 114 553	13 616 083	11 378 123	<b>14 156 839</b>	
711 003			604 847			681 614	<b>2 607 225</b>	



## NIET-PRODCOM - Elektriciteit

### Netto-productie van elektriciteit per categorie ondernemingen en naar aard van de brandstoffen (in GWh) (1)

	Per categorie ondernemingen			Naar de aard van de brandstoffen				Netto-productie	Invoer	Uitvoer	Energie verbruikt voor oppompen
	Elektriciteits-bedrijven	Zelf-pro-ductenten	Autonome producenten	Thermische	Windkracht	Hydraulische	Kernsplijt - stoffen				
1997	6 050	186	22	2 392	0,6	106	3 758	6 257	831	559	107
1998	6 396	202	26	2 842	0,9	124	3 657	6 624	652	536	101
1999	6 517	194	24	2 723	1,1	124	3 888	6 735	755	684	126
2000	6 520	132	29	2 727	1,2	141	3 812	6 681	970	610	137
2001	6 196	114	31	2 534	2,8	136	3 667	6 340	1 318	559	135
2002	6 393	99	32	2 636	4,7	120	3 749	6 524	1 374	736	127
2002 December	7 193	124	45	2 886	13,0	142	4 320	7 361	1 329	747	133
2003 Januari	7 328	77	44	2 966	8,0	145	4 330	7 449	1 461	633	133
Februari	6 778	77	42	2 880	4,2	134	3 879	6 897	1 302	682	120
Maart	6 684	88	49	3 130	4,9	133	3 555	6 822	1 417	669	128
April	6 354	85	48	2 795	7,4	119	3 565	6 486	1 201	614	137
Mei	6 130	77	43	2 688	6,7	130	3 427	6 251	1 302	627	139
Juni	6 163	65	37	2 484	3,6	96	3 580	6 265	1 423	951	111
Juli	6 267	62	46	2 920	4,2	78	3 372	6 374	1 058	890	96
Augustus	6 537	72	47	2 735	3,3	100	3 817	6 656	763	852	132
September	6 404	86	39	2 735	2,3	49	3 742	6 528	1 045	755	60
Oktober	6 841	120	37	2 938	5,4	93	3 962	6 999	1 148	499	121
November	6 486	138	40	3 124	8,0	100	3 433	6 665	1 417	543	127
December	7 187	128	44	2 962	11,1	126	4 259	7 358	1 128	538	132



# **Industrie en bouwnijverheid**

*Bouw*

# Bouwnijverheid - Tewerkstelling, uren

## Aantal ondernemingen, tewerkstelling en gepresteerde uren per activiteit - December 2003

NACE code	Activiteit	Aantal onder- nemingen	Aantal bedienden	Tewerkstelling			Aantal gepresteerde uren (1)					
				Aantal arbeiders			Gebouwen	Grond-, water- en wegenbouw	Voltooiing	Gebouwen	Grond-, water- en wegenbouw	Voltooiing
				Gebouwen	Grond-, water- en wegenbouw	Voltooiing						
<b>45</b>	<b>BOUWNIJVERHEID</b>	<b>3 714</b>	<b>22 848</b>	<b>41 157</b>	<b>23 538</b>	<b>35 073</b>	<b>4 270 329</b>	<b>2 580 985</b>	<b>4 556 307</b>			
<b>45.1</b>	<b>Het bouwrijp maken van terreinen</b>	<b>130</b>	<b>356</b>	<b>825</b>	<b>1 980</b>	<b>-</b>	<b>89 874</b>	<b>213 921</b>	<b>-</b>			
45.11	Slopen van gebouwen; grondverzet	117	324	825	1 765	-	89 874	193 910	-			
45.12	Proefboren en boren	13	32	-	215	-	-	20 011	-			
<b>45.2</b>	<b>Burgerlijke en utiliteitsbouw; weg- en waterbouw</b>	<b>1 908</b>	<b>12 871</b>	<b>39 573</b>	<b>21 394</b>	<b>958</b>	<b>4 085 698</b>	<b>2 348 620</b>	<b>115 551</b>			
45.21	Algemene bouwkundige en civieltechnische werken	1 201	8 829	32 283	8 247	870	3 400 159	864 248	105 389			
45.22	Dakbedekking en bouw van dakconstructies	213	517	3 793	-	49	356 617	-	5 146			
45.23	Bouw van autowegen en andere wegen, vliegvelden en sportfaciliteiten	289	1 817	160	9 609	19	13 398	1 000 143	3 416			
45.24	Waterbouw	38	1 097	84	2 445	6	8 175	353 914	464			
45.25	Overige gespecialiseerde werkzaamheden in de bouw	167	611	3 253	1 093	14	307 349	130 315	1 136			
<b>45.3</b>	<b>Bouwinstallatie</b>	<b>801</b>	<b>6 617</b>	<b>170</b>	<b>152</b>	<b>18 476</b>	<b>25 087</b>	<b>17 688</b>	<b>2 695 825</b>			
45.31	Elektrische installatie	381	3 894	123	19	8 709	20 723	1 864	1 444 554			
45.32	Isolatiewerkzaamheden	42	365	2	-	2 085	167	-	238 147			
45.33	Loodgieterswerk	348	1 948	45	9	6 665	4 197	775	869 236			
45.34	Overige bouwinstallatie	30	410	-	124	1 017	-	15 049	143 888			
<b>45.4</b>	<b>Afwerking van gebouwen</b>	<b>852</b>	<b>2 872</b>	<b>171</b>	<b>-</b>	<b>15 518</b>	<b>15 921</b>	<b>-</b>	<b>1 716 625</b>			
45.41	Stukadoorswerk	75	173	16	-	1 647	1 088	-	157 850			
45.42	Schrijnwerk	357	1 520	123	-	5 852	12 478	-	770 604			
45.43	Vloerafwerking en wandbekleding	138	416	4	-	2 195	285	-	234 278			
45.44	Schilderen en glaszetten	236	613	21	-	5 086	1 654	-	475 411			
45.45	Overige werkzaamheden in verband met de afwerking van gebouwen	46	150	7	-	738	416	-	78 482			
<b>45.5</b>	<b>Verhuur van machines voor de bouwnijverheid met bedieningspersoneel</b>	<b>23</b>	<b>132</b>	<b>418</b>	<b>12</b>	<b>121</b>	<b>53 749</b>	<b>756</b>	<b>28 306</b>			

(1) Vanaf januari 1999, uren gepresteerd door de werknemers (bedienden en arbeiders).

## Bouwnijverheid - Lonen

### Lonen en wedden van het kwartaal per activiteit (in 1 000 €)

NACE code	Activiteit	2002		2003			
		3de kwartaal	4de kwartaal	1ste kwartaal	2de kwartaal	3de kwartaal	4de kwartaal
<b>45</b>	<b>BOUWNIJVERHEID</b>	<b>589 527</b>	<b>683 202</b>	<b>609 760</b>	<b>711 003</b>	<b>604 847</b>	<b>683 520</b>
<b>45.1</b>	<b>Het bouwrijp maken van terreinen</b>	<b>14 190</b>	<b>15 785</b>	<b>14 859</b>	<b>16 960</b>	<b>14 411</b>	<b>16 408</b>
45.11	Slopen van gebouwen; grondverzet	13 056	14 564	13 752	15 839	13 354	15 114
45.12	Proefboren en boren	1 134	1 221	1 108	1 121	1 056	1 294
<b>45.2</b>	<b>Burgerlijke en utiliteitsbouw; weg- en waterbouw</b>	<b>356 988</b>	<b>409 676</b>	<b>358 363</b>	<b>435 305</b>	<b>370 516</b>	<b>412 732</b>
45.21	Algemene bouwkundige en civieltechnische werken	239 925	275 798	238 399	289 705	245 196	274 730
45.22	Dakbedekking en bouw van dakconstructies	17 233	20 732	18 061	21 073	17 677	20 606
45.23	Bouw van autowegen en andere wegen, vliegvelden en sportfaciliteiten	54 804	61 186	52 229	67 056	58 127	62 798
45.24	Waterbouw	23 080	26 463	25 755	29 324	25 241	29 114
45.25	Overige gespecialiseerde werkzaamheden in de bouw	21 946	25 497	23 918	28 147	24 274	25 484
<b>45.3</b>	<b>Bouwinstallatie</b>	<b>133 114</b>	<b>158 984</b>	<b>146 247</b>	<b>156 583</b>	<b>132 520</b>	<b>155 668</b>
45.31	Elektrische installatie	70 715	85 510	77 107	83 829	70 295	81 938
45.32	Isolatiwerkzaamheden	13 752	15 220	14 390	14 774	12 963	14 158
45.33	Loodgieterswerk	41 061	48 827	46 601	48 936	41 487	49 737
45.34	Overige bouwinstallatie	7 585	9 427	8 149	9 043	7 775	9 834
<b>45.4</b>	<b>Afwerking van gebouwen</b>	<b>81 037</b>	<b>93 311</b>	<b>86 149</b>	<b>97 512</b>	<b>83 263</b>	<b>93 397</b>
45.41	Stukadoorswerk	6 815	7 427	6 803	8 262	7 028	7 947
45.42	Schrijnwerk	34 041	40 619	38 247	41 200	35 481	41 223
45.43	Vloerafwerking en wandbekleding	11 411	13 482	11 685	13 634	11 078	12 579
45.44	Schilderen en glaszetten	24 718	26 946	25 208	29 511	25 547	26 838
45.45	Overige werkzaamheden in verband met de afwerking van gebouwen	4 053	4 838	4 206	4 906	4 128	4 810
<b>45.5</b>	<b>Verhuur van machines voor de bouwnijverheid met bedieningspersoneel</b>	<b>4 197</b>	<b>5 445</b>	<b>4 142</b>	<b>4 645</b>	<b>4 138</b>	<b>5 315</b>

## Bouwnijverheid - Bestellingen per subsector

### Nieuwe bestellingen per subsector en per activiteit (in 1 000 €) - December 2003

NACE code	Activiteit	Gebouwen	Grond- water- en wegebouw	Voltooiing	Totaal
<b>45</b>	<b>BOUWNIJVERHEID</b>	<b>505 655</b>	<b>276 862</b>	<b>406 384</b>	<b>1 188 902</b>
<b>45.1</b>	<b>Het bouwrijp maken van terreinen</b>	<b>8 116</b>	<b>19 751</b>	-	<b>27 866</b>
45.11	Slopen van gebouwen; grondverzet	8 116	17 943	-	26 059
45.12	Proefboren en boren	-	1 808	-	1 808
<b>45.2</b>	<b>Burgerlijke en utiliteitsbouw; weg- en waterbouw</b>	<b>488 209</b>	<b>255 342</b>	<b>12 416</b>	<b>755 967</b>
45.21	Algemene bouwkundige en civieltechnische werken	428 584	92 340	11 681	532 605
45.22	Dakbedekking en bouw van dakconstructies	27 867	-	498	28 365
45.23	Bouw van autowegen en andere wegen, vliegvelden en sportfaciliteiten	4 053	115 016	95	119 164
45.24	Waterbouw	215	20 795	35	21 045
45.25	Overige gespecialiseerde werkzaamheden in de bouw	27 490	27 191	107	54 788
<b>45.3</b>	<b>Bouwinstallatie</b>	<b>708</b>	<b>1 601</b>	<b>242 291</b>	<b>244 600</b>
45.31	Elektrische installatie	541	261	120 455	121 258
45.32	Isolatiwerkzaamheden	-	-	17 441	17 441
45.33	Loodgieterswerk	167	115	85 479	85 760
45.34	Overige bouwinstallatie	-	1 225	18 916	20 140
<b>45.4</b>	<b>Afwerking van gebouwen</b>	<b>3 147</b>	-	<b>146 387</b>	<b>149 534</b>
45.41	Stukadoorswerk	518	-	9 741	10 259
45.42	Schrijnwerk	2 283	-	72 118	74 401
45.43	Vloerafwerking en wandbekleding	45	-	26 797	26 841
45.44	Schilderen en glaszetten	23	-	31 310	31 333
45.45	Overige werkzaamheden in verband met de afwerking van gebouwen	279	-	6 421	6 699
<b>45.5</b>	<b>Verhuur van machines voor de bouwnijverheid met bedieningspersoneel</b>	<b>5 475</b>	<b>169</b>	<b>5 291</b>	<b>10 935</b>



## Bouwnijverheid - Bestellingen per gewest

### Nieuwe bestellingen per gewest en per activiteit (in 1 000 €) - December 2003

NACE code	Activiteit	Brussels Hoofdstedelijk Gewest	Vlaams Gewest	Waals Gewest	Europese Unie	Andere landen	Totaal
<b>45</b>	<b>BOUWNIJVERHEID</b>	<b>225 844</b>	<b>583 473</b>	<b>320 173</b>	<b>54 883</b>	<b>4 529</b>	<b>1 188 902</b>
<b>45.1</b>	<b>Het bouwrijp maken van terreinen</b>	<b>3 608</b>	<b>15 053</b>	<b>8 766</b>	<b>390</b>	<b>50</b>	<b>27 866</b>
45.11	Slopen van gebouwen; grondverzet	3 440	14 131	8 170	317	0	26 059
45.12	Proefboren en boren	168	922	596	73	50	1 808
<b>45.2</b>	<b>Burgerlijke en utiliteitsbouw; weg- en waterbouw</b>	<b>133 567</b>	<b>362 856</b>	<b>219 114</b>	<b>39 564</b>	<b>866</b>	<b>755 967</b>
45.21	Algemene bouwkundige en civieltechnische werken	99 151	257 940	145 739	29 310	464	532 605
45.22	Dakbedekking en bouw van dakconstructies	4 160	15 643	8 157	405	-	28 365
45.23	Bouw van autowegen en andere wegen, vliegvelden en sportfaciliteiten	15 234	54 017	49 842	71	-	119 164
45.24	Waterbouw	614	7 944	7 318	5 090	80	21 045
45.25	Overige gespecialiseerde werkzaamheden in de bouw	14 409	27 312	8 058	4 687	322	54 788
<b>45.3</b>	<b>Bouwinstallatie</b>	<b>55 742</b>	<b>112 834</b>	<b>69 373</b>	<b>5 098</b>	<b>1 552</b>	<b>244 600</b>
45.31	Elektrische installatie	23 990	58 156	36 292	2 729	90	121 258
45.32	Isolatiewerkzaamheden	7 117	7 147	2 949	228	-	17 441
45.33	Loodgieterswerk	15 963	40 969	27 062	1 690	75	85 760
45.34	Overige bouwinstallatie	8 671	6 561	3 069	451	1 388	20 140
<b>45.4</b>	<b>Afwerking van gebouwen</b>	<b>32 395</b>	<b>88 318</b>	<b>22 036</b>	<b>6 565</b>	<b>220</b>	<b>149 534</b>
45.41	Stukadoorswerk	2 687	5 678	1 346	462	87	10 259
45.42	Schrijnwerk	12 336	46 809	12 180	3 042	34	74 401
45.43	Vloerafwerking en wandbekleding	5 211	15 632	3 668	2 320	10	26 841
45.44	Schilderen en glaszetten	9 978	16 747	4 198	410	-	31 333
45.45	Overige werkzaamheden in verband met de afwerking van gebouwen	2 183	3 453	643	331	89	6 699
<b>45.5</b>	<b>Verhuur van machines voor de bouwnijverheid met bedieningspersoneel</b>	<b>532</b>	<b>4 412</b>	<b>884</b>	<b>3 266</b>	<b>1 841</b>	<b>10 935</b>



**Diensten, handel en vervoer**

*Horeca*

**September 2003****Aankomsten en overnachtingen in Belgische hotels en andere toeristische logiesvormen**

In september 2003 namen zowel de aankomsten (-0,9%) als de overnachtingen (-1,6%) af in vergelijking met september 2002.

Het totaal aantal overnachtingen daalt van 2325392 (definitieve cijfers) in september 2002 naar 2287392 (voorlopige cijfers) voor september 2003.

\*

\* \*

*Bronvermelding is verplicht.*

**Op de volgende bladzijde vindt U de bijhorende tabellen en grafieken.**

Meer informatie over de conjunctuur !

⇒ Bekijk ook, voor een totaalbeeld van de Belgische en Europese conjunctuur, de viertalige conjunctuurportalsite van het NIS op het internet :

**<http://statbel.fgov.be/indicators>**

⇒ Alle methodologische toelichtingen bij de cijfers kunt U bij de contactpersoon hieronder vragen.

⇒ Het is mogelijk om gegevens over toerisme meer uitgesplitst (per subsector, per gewest) of verder bewerkt (vb. seizoengezuiverd) toegestuurd te krijgen, eenmalig of maandelijks (per abonnement).

⇒ Naast de toerisme beschikken we over vele andere conjunctuurgegevens : werknemers, nieuwe orders, loonmassa, gewerkte uren, productie, afzetprijzen, bouwvergunningen, materiaalkosten, omzet, ...

---

# Toerisme – Persbericht

## Bruto-cijfers Aankomsten en overnachtingen

	Aankomsten			Overnachtingen		
	Totaal	Hotels	Andere	Totaal	Hotels	Andere
<b>België</b>	<b>913.770</b>	<b>603.800</b>	<b>314.511</b>	<b>2.394.960</b>	<b>1.173.226</b>	<b>1.196.963</b>
Belgen	357.545	174.866	187.388	1.092.548	322.622	718.612
Vreemdelingen	574.039	425.998	122.967	1.327.725	835.785	484.227
<b>Brussels Hoofdstedelijk Gewest</b>	<b>199.095</b>	<b>185.893</b>	<b>13.594</b>	<b>372.323</b>	<b>351.596</b>	<b>21.376</b>
Belgen	19.856	18.539	717	34.491	30.160	2.956
Vreemdelingen	177.791	165.701	12.467	336.908	320.853	19.152
<b>Vlaams Gewest</b>	<b>521.603</b>	<b>306.820</b>	<b>200.976</b>	<b>1.462.687</b>	<b>629.842</b>	<b>827.816</b>
Belgen	229.846	99.992	123.883	725.009	214.920	512.841
Vreemdelingen	293.791	217.735	70.890	732.468	417.667	318.856
<b>Waals Gewest</b>	<b>199.317</b>	<b>106.868</b>	<b>95.899</b>	<b>560.633</b>	<b>184.673</b>	<b>399.387</b>
Belgen	112.383	54.907	60.312	309.806	97.495	221.151
Vreemdelingen	90.635	52.008	36.321	253.197	94.738	153.451
<b>- waarvan Duitstalige</b>						
<b>Gemeenschap</b>	<b>11.015</b>	<b>5.549</b>	<b>4.847</b>	<b>33.704</b>	<b>10.430</b>	<b>22.974</b>
Belgen	6.848	3.853	3.281	24.515	7.630	17.147
Vreemdelingen	3.117	1.586	1.696	9.047	2.876	6.181

## Trend

Aankomsten van  
buitenlanders; na  
uitschakeling van  
seizoen- en toevallige  
schommelingen

Bruto-indexen:

Trend :

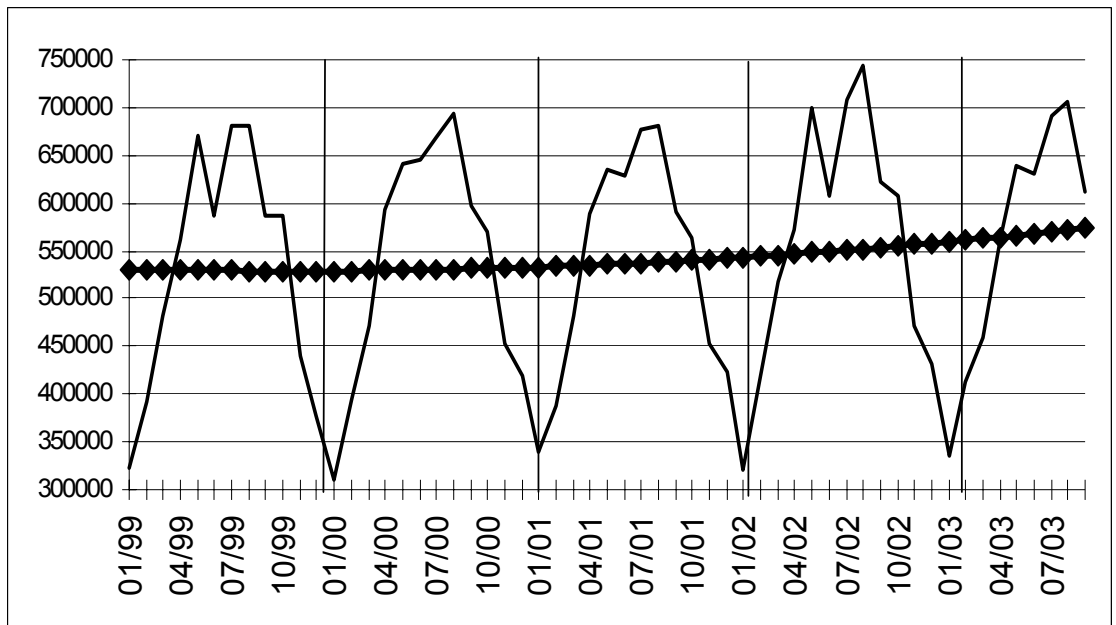

## Evolutie van de trendcijfers

Vergelijking van de  
laatste drie maanden  
met de drie  
voorgaande maanden

↗↗ > 2,5%

↗ 0,5% tot 2,5%

→ -0,5% tot 0,5%

↘ -0,5% tot -2,5%

↘↘ < -2,5%

	Aankomsten			Overnachting en		
	Totaal	Hotels	Andere	Totaal	Hotels	Andere
<b>België</b>	→	→	↗	→	→	↘
Belgen	↘	→	→	↘	↘	↘↘
Vreemdelingen	↗	↗	↗↗	↗	→	↗↗
<b>Brussels Hoofdstedelijk Gewest</b>	→	→	↗↗	↘	↘	↗↗
Belgen	↘↘	↘↘	↘↘	↘↘	↘↘	↗↗
Vreemdelingen	→	→	↗↗	↘	↘	↗↗
<b>Vlaams Gewest</b>	↗	→	↗	↗	↗	↗
Belgen	→	↗	→	→	→	→
Vreemdelingen	↗	↗	↗	↗	↗	↗↗
<b>Waals Gewest</b>	→	→	→	↘	↘	↗
Belgen	↘	↗	↘	↘↘	↗	↘↘
Vreemdelingen	→	↘	→	↗	↘	↗
<b>- waarvan Duitstalige</b>						
<b>Gemeenschap</b>	↗↗	→	↗	→	↘	→
Belgen	↘	↘	→	↘	↘	→
Vreemdelingen	↗	→	↗↗	↗↗	↗	↗↗



## **Diensten, handel en vervoer**

Vervoer





# Vervoer

## Evolutie van de bedrijvigheid van de luchthaven Brussel Nationaal (1)

	Aantal vluchten		Aantal passagiers		Goederen (2) (3) (ton)	
	bij vertrek	bij aankomst	bij vertrek	bij aankomst	bij vertrek	bij aankomst
1998	138 565	138 457	9 308 198	9 173 699	303 971	281 621
1999	145 944	145 637	10 052 252	9 972 780	..	..
2000	152 552	152 428	10 867 076	10 771 389	332 590	290 775
2001	143 403	143 373	9 895 186	9 785 629	305 323	254 675
2002	118 782	118 814	7 308 884	7 101 671	275 848	235 577
2003	115 662	115 710	7 690 239	7 504 965	301 611	278 125

### 2003

januari	9 047	9 035	450 857	465 552	21 979	20 622
februari	8 580	8 574	478 630	450 402	23 050	22 127
maart	9 582	9 571	550 813	560 249	26 259	25 490
april	9 563	9 515	663 839	609 463	24 599	24 454
mei	9 923	9 957	673 510	648 197	23 969	22 724
juni	10 079	10 007	741 264	700 829	24 422	22 095
juli	10 617	10 544	893 492	756 188	25 055	21 016
augustus	10 100	10 186	762 930	856 487	22 484	19 599
september	10 241	10 270	731 339	754 872	24 220	22 360
oktober	10 260	10 276	693 048	681 712	27 520	24 959
november	9 155	9 230	525 931	549 600	30 699	26 903
december	8 515	8 545	524 586	471 414	27 353	25 776

### 2004

januari	8 793	8 801	452 122	469 008	23 535	22 933
februari						
maart						
april						
mei						
juni						
juli						
augustus						
september						
oktober						
november						
december						

(1) Enkel verkeer met handelskarakter.

(2) Alleen vrachtgoederen.

(3) Voor 2002 en 2003 vrachtgoederen + post.

### Statistische domeinen

- Algemeen
- Grondgebied en leefmilieu
- Bevolking
- Samenleving
- Economie en financiën
- Landbouw en aanverwante activiteiten
- Industrie
- Diensten, handel en vervoer

NIS NATIONAAL INSTITUUT VOOR DE STATISTIEK  
B-1000 Brussel  
tel. 02/548.63.65 - 02/548.63.66  
fax 02/548.63.67

<http://statbel.fgov.be>  
[info@statbel.mineco.fgov.be](mailto:info@statbel.mineco.fgov.be)

5 € \*  
ISSN 0771 - 0410

\*Per nummer (excl. verzendingskosten): 5 € | Abonnement (excl. verzendingskosten): 50 €  
Verantwoordelijke uitgever: Hans D'Hondt, Leuvenseweg 44 - B-1000 Brussel

**I. SAMENLEVING**

*Werkgelegenheid en werkloosheid*

Werkloosheid - Toestand op 31 januari 2004.....	4
---	---

**II. ECONOMIE EN FINANCIEN**

*Conjunctuurindicatoren*

<b>Kalender voor het uitbrengen van de NIS-indicatoren</b> .....	9
Afzetprijnsindexen (basis 2000 = 100) - Januari 2004 .....	10
Omzetindexen (PRODCOM) - December 2003.....	12
Indexen van de bouwvergunningen - December 2003 .....	14
Indexcijfers van de omzet en van de investeringen volgens de aangiften in de BTW (basis 2000 = 100) - December 2003 .....	16
Indexcijfers van de consumptieprijzen - Februari 2004.....	20

**III. INDUSTRIE EN BOUWNIJVERHEID**

*Industrie*

Maandstatistiek van de industriële productie (PRODCOM) - December 2003 .....	23
Waterdistributie - December 2003 .....	44

**IV. DIENSTEN, HANDEL EN VERVOER**

*Binnenlandse handel*

Omzet van de grote distributieondernemingen - Kettingindexcijfers (basis 1995 = 100) - November 2003 ....	46
---	----

*Vervoer*

NMBS - Reizigersvervoer - December 2003.....	50
NMBS - Handelsvervoer van goederen - December 2003 .....	51

In deze publicatie vindt u **de recentste statistieken** van de volgende domeinen : Leefmilieu, bevolking, samenleving, economie en financiën, landbouw, industrie, diensten, handel en vervoer.

Daarnaast biedt onze website <http://statbel.fgov.be> een selectie van statistieken, die dagelijks worden bijgewerkt.

**Publicaties bestelt u door storting op postrekening nr. 679-2005886-23 van het Nationaal Instituut voor de Statistiek te Brussel.**

**Voor meer informatie :**  
Nationaal Instituut voor de Statistiek  
Leuvenseweg, 44 - 1000 Brussel  
Tel. : 02/548.63.66 - Fax: 02/548.63.67

**NIS - LUIK**

Bd de la Sauvenière, 73-75 - 4000 Luik

Tel: 04/223.84.10

Fax: 04/222.49.94

**NIS - GENT**

Coupure Rechts, 620 - 9000 Gent

Tel: 09/267.27.27/30/31

Fax: 09/267.27.29

**NIS - CHARLEROI**

Bd Audent 14/5 - 6000 Charleroi

Tel: 071/27.44.14

Fax: 071/27.44.19

**NIS - ANTWERPEN**

Italiëlei 124, Bus 85 -2000 Antwerpen

Tel: 03/229.07.07

Fax: 03/233.28.30

**CONVENTIONELE TEKENS**

Gegevens ontbreken

..

0 of minder dan de helft van de gebruikte eenheid

-

Voorlopige cijfers

(\*)

De komma wordt gebruikt om de eenheden te scheiden van de decimalen

**Verantwoordelijke uitgever : Hans D'Hondt.**

**Auteursrecht voorbehouden**

Het reproduceren van de inhoud van deze publicatie is niet toegestaan, noch geheel, noch gedeeltelijk, noch in de oorspronkelijke, noch in bewerkte vorm, tenzij met schriftelijke machtiging vanwege het Nationaal Instituut voor de Statistiek.

Het gebruiken van de inhoud van deze publicatie als toelichting of bewijsvoering in een artikel, een boekbespreking of een boek is toegestaan, mits duidelijke en nauwkeurige bronvermelding.

## **Samenleving**

*Werkgelegenheid en werkloosheid*

# Werkloosheid

## Volledige werkloosheid

	Toestand op			
	31/12/2002	31/12/2003	31/01/2003	31/01/2004
<b>Uitkeringsgerechtigde volledig werklozen op (1)</b>				
<b>Totaal</b>	<b>389.121</b>	<b>419.913</b>	<b>398.146</b>	<b>426.771</b>
Mannen	180.688	197.878	186.368	202.350
Vrouwen	208.433	222.035	211.778	224.421
<b>Werkloosheidsgraad in verhouding tot de tegen werkloosheid verzekerden (2)</b>				
<b>Totaal</b>	<b>11,90%</b>	<b>12,80%</b>	<b>12,20%</b>	<b>13,10%</b>
Mannen	10,10%	11,10%	10,40%	11,30%
Vrouwen	14,10%	15,00%	14,30%	15,20%
<b>Werkloosheidsgraad in verhouding tot de totale actieve bevolking (3)</b>				
<b>Totaal</b>	<b>11,70%</b>	<b>12,70%</b>	<b>11,90%</b>	<b>12,90%</b>
Mannen	9,90%	10,80%	10,00%	11,00%
Vrouwen	14,00%	15,10%	14,20%	15,20%
<b>Arbeidsongeschiktheid</b>				
Normale	361.918	391.149	370.504	397.647
Gedeeltelijke	20.076	21.656	20.485	21.968
Zeer beperkt	7.127	7.108	7.157	7.156
<b>Inactiviteitduur</b>				
minder dan 1 jaar	171.594	167.022	177.270	170.101
van 1 jaar tot minder dan 2 jaar	69.650	90.023	72.651	91.568
van 2 jaar tot minder dan 3 jaar	33.495	43.376	34.072	45.313
3 jaar en meer	114.382	119.492	114.153	119.789
<b>Geografisch spreiding</b>				
<b>Brussels Hoofdstedelijk Gewest</b>	<b>58.611</b>	<b>61.807</b>	<b>59.701</b>	<b>63.016</b>
<b>Vlaams Gewest</b>	<b>144.204</b>	<b>156.553</b>	<b>150.097</b>	<b>161.248</b>
Antwerpen	44.297	48.676	46.345	49.847
Limburg	23.879	25.980	24.412	26.630
Oost-Vlaanderen	34.401	36.394	35.764	37.743
Vlaams Brabant	18.553	20.363	19.299	21.034
West-Vlaanderen	23.074	25.140	24.277	25.994
<b>Waals Gewest</b>	<b>186.306</b>	<b>201.553</b>	<b>188.348</b>	<b>202.507</b>
Waals Brabant	11.704	13.292	11.902	13.554
Henegouwen	85.457	90.620	85.566	91.791
Luik	58.495	64.376	59.691	64.162
Luxemburg	7.809	8.556	8.531	8.676
Namen	22.839	24.707	22.656	24.322

(1) Ingevolge het K.B. van 29.12.1984 (B.S. van 18.01.1985) kunnen sommige oudere werklozen op hun aanvraag vrijgesteld worden van inschrijving als werkzoekende en toch nog werkloosheidsuitkering ontvangen. Statistisch worden deze oudere uitkeringsgerechtigde volledig werklozen, die niet meer ingeschreven zijn als werkzoekenden, vanaf april 1985 niet samengevoegd met de andere uitkeringsgerechtigde volledig werklozen maar staan nu onder de rubriek "oudere uitkeringsgerechtigde volledig werklozen die geen werkzoekende meer zijn".

(2) Enkel de uitkeringsgerechtigde volledig werklozen worden hier geteld.

(3) Volgens E.G. concept : uitkeringsgerechtigde volledig werklozen + de andere verplicht ingeschreven werkzoekenden (niet werkend) + de vrij, niet werkende, ingeschreven werkzoekenden ( \* berekend door N.I.S.).

# Werkloosheid

## Andere werkzoekende (1)

	Toestand op			
	31/12/2002	31/12/2003	31/01/2003	31/01/2004
Andere verplicht ingeschreven werkzoekenden : deeltijds werkend				
<b>Totaal</b>	<b>59.245</b>	<b>75.656</b>	<b>61.107</b>	<b>76.213</b>
Mannen	17.354	20.235	17.839	20.147
Vrouwen	41.891	55.421	43.268	56.066
Andere verplicht ingeschreven werkzoekenden : niet werkend				
<b>Totaal</b>	<b>85.430</b>	<b>90.860</b>	<b>83.106</b>	<b>91.043</b>
Mannen	41.035	44.134	39.577	43.791
Vrouwen	44.395	46.726	43.529	47.252
Vrij, niet werkenden, ingeschreven :				
<b>Totaal</b>	<b>37.687</b>	<b>44.015</b>	<b>37.912</b>	<b>44.511</b>
Mannen	18.614	20.801	18.807	21.272
Vrouwen	19.073	23.214	19.105	23.239

## Conventioneel brugpensioen - eind december 2003 (2)

	Totaal	Mannen	Vrouwen
<b>België</b>	<b>110.109</b>	<b>93.550</b>	<b>16.559</b>
Brussels Hoofdstedelijk Gewest	4.673	3.270	1.403
Vlaams Gewest	73.707	63.372	10.335
Waals Gewest	31.729	26.908	4.821

## Aantal betalingen voor beroepsloopbaanonderbreking - december 2003 (3)

Sector	België	Brussels		
		Hoofdstedelijk Gewest	Vlaams Gewest	Waals Gewest
<b>Totaal</b>				
<b>Totaal</b>	<b>100.475</b>	<b>3.983</b>	<b>69.998</b>	<b>26.494</b>
<b>Mannen</b>	<b>17.459</b>	<b>609</b>	<b>12.994</b>	<b>3.856</b>
<b>Vrouwen</b>	<b>83.016</b>	<b>3.374</b>	<b>57.004</b>	<b>22.638</b>
Privé-sector				
<b>Totaal</b>	<b>40.792</b>	<b>1.745</b>	<b>30.407</b>	<b>8.640</b>
Mannen	7.913	274	6.350	1.289
Vrouwen	32.879	1.471	24.057	7.351
Openbare sector				
<b>Totaal</b>	<b>59.683</b>	<b>2.238</b>	<b>39.591</b>	<b>17.854</b>
Mannen	9.546	335	6.644	2.567
Vrouwen	50.137	1.903	32.947	15.287

## Werkloosheid

### Aantal betalingen uitgevoerd in het kader van tijdskrediet in de privé sector december 2003 (1)(4)

	België	Brussels Hoofdstedelijk Gewest	Vlaams Gewest	Waals Gewest
<b>Totaal</b>				
<b>Totaal</b>	<b>61.579</b>	<b>3.279</b>	<b>44.556</b>	<b>13.744</b>
<b>Mannen</b>	<b>24.112</b>	<b>1.189</b>	<b>18.280</b>	<b>4.643</b>
<b>Vrouwen</b>	<b>37.467</b>	<b>2.090</b>	<b>26.276</b>	<b>9.101</b>
<b>Tijdskrediet</b>				
<b>Totaal</b>	<b>19.268</b>	<b>1.258</b>	<b>13.011</b>	<b>4.999</b>
Mannen	4.212	366	2.896	950
Vrouwen	15.056	892	10.115	4.049
<b>1/5 loopbaanvermindering</b>				
<b>Totaal</b>	<b>16.005</b>	<b>645</b>	<b>12.275</b>	<b>3.085</b>
Mannen	3.950	181	3.048	721
Vrouwen	12.055	464	9.227	2.364
<b>Vermindering van de arbeidsprestaties van de werknemers van 50 jaar en ouder</b>				
<b>Totaal</b>	<b>26.306</b>	<b>1.376</b>	<b>19.270</b>	<b>5.660</b>
Mannen	15.950	642	12.336	2.972
Vrouwen	10.356	734	6.934	2.688

### Gedeeltelijke werkloosheid (5)

	Toestand op			
	30/11/2002	30/11/2003	31/12/2002	31/12/2003
Daggemiddelde van de gedeeltelijk werklozen	36.121	38.414	37.307	29.040

### Andere categorieën (6)

	Toestand op	
	31/12/2003	31/01/2004
<b>Ouder uitkeringsgerechtigde volledig werklozen die geen werkzoekende meer zijn</b>		
<b>Totaal</b>	<b>161.192</b>	<b>160.681</b>
Mannen	84.247	83.809
Vrouwen	76.945	76.872
<b>De werklozen die niet meer ingeschreven zijn als werkzoekende om sociale en familiale redenen (2)</b>		
<b>Totaal</b>	<b>3.859</b>	<b>3.728</b>
Mannen	114	115
Vrouwen	3.745	3.613
<b>Uitkeringsgerechtigde volledig werklozen vrijgesteld wegens hervatting studies</b>		
<b>Totaal</b>	<b>11.979</b>	<b>11.986</b>
Mannen	5.297	5.341
Vrouwen	6.682	6.645

(1) In voege vanaf januari 2002

(2) De volledig werklozen kunnen op hun verzoek, vrijgesteld worden van inschrijving als werkzoekende en van de gemeentelijke controle om sociale en familiale redenen. De periode van vrijstelling bedraagt ten minste 6 maanden en ten hoogste 12 maanden en wordt beschouwd als een periode van onderbreking van de lopende werkloosheid. Die periode kan, in bepaalde gevallen, worden verlengd, maar kan niet meer dan 60 maanden bedragen.



**Economie en financiën**  
*Conjunctuurindicatoren*



## Kalender voor het uitbrengen van de NIS-indicatoren

De indicatoren zijn beschikbaar op de aangeduide dag om 0 uur op onze website <http://statbel.fgov.be>

Beschikbaar vanaf	Indicator	Referentieperiode	Frequentie
<b>MAART 2004</b>			
4	Werknemersindexen	december 2003	maandelijks
4	Indexen van gewerkte uren	december 2003	maandelijks
4	Indexen van de uurlonen	januari 2004	driemaandelijks
4	Indexen van de loonmassa	4de kwartaal 2003	driemaandelijks
11	Statistiek van toerisme en hotelwezen	oktober 2003	maandelijks
11	Productie-indexen	januari 2004	maandelijks
11	Faillissementen	februari 2004	maandelijks
18	Indexen van de nieuwe orders	januari 2004	maandelijks
25	Statistiek van toerisme en hotelwezen	november 2003	maandelijks
25	Bouwvergunningen	januari 2004	maandelijks
25	Omzetindexen (PRODCOM)	januari 2004	maandelijks
25	Afzetprijnsindexen	februari 2004	maandelijks
25	Omzetindexen (BTW)	januari 2004	maandelijks
25	Investeringsindexen (BTW)	januari 2004	maandelijks
30	Consumptieprijnsindexen (*)	maart 2004	maandelijks
<b>APRIL 2004</b>			
1	Werknemersindexen	januari 2004	maandelijks
1	Indexen van gewerkte uren	januari 2004	maandelijks
1	Kleinhandelsindexen	januari 2004	maandelijks
8	Statistiek van toerisme en hotelwezen	december 2003	maandelijks
15	Productie-indexen	februari 2004	maandelijks
15	Indexen van de nieuwe orders	februari 2004	maandelijks
15	Faillissementen	maart 2004	maandelijks
22	Afzetprijnsindexen	maart 2004	maandelijks
29	Bouwvergunningen	februari 2004	maandelijks
29	Omzetindexen (PRODCOM)	februari 2004	maandelijks
29	Consumptieprijnsindexen (*)	april 2004	maandelijks
29	Omzetindexen (BTW)	februari 2004	maandelijks
29	Investeringsindexen (BTW)	februari 2004	maandelijks

(\*) Beschikbaar om 12u, na de vergadering van de Indexcommissie.

Deze kalender kan op aanvraag ook afzonderlijk verkregen worden.

(Tel.02/548.68.63 - 63.66 - Fax. 02/548.63.67)

### **Januari 2004 : Afzetprijsindex + 1,1%**

In januari 2004, vergeleken met de voorgaande maand, is **de afzetprijsindex voor de totale industrie zonder bouw** gestegen met 1,1%. Een uitsplitsing van dat cijfer tussen energie en de rest, geeft een stijging van 3,1% voor energie en een stijging van 1,1% voor de totale industrie zonder energie. Een verdere opsplitsing van de totale industrie zonder energie geeft +1,4% voor intermediaire goederen zonder energie, +0,6% voor investeringsgoederen, -0,6% voor niet-duurzame consumptiegoederen en +0,7% voor duurzame consumptiegoederen.

De maandstijging kan ook uitgedrukt worden op jaarbasis; dat levert voor de totale industrie zonder bouw een **jaarinflatiecijfer** op van 14,6%.

Als de algemene afzetprijsindex uitgesplitst wordt naargelang de bestemming, dan zien we een stijging met 0,8% op de binnenlandse markt en een stijging met 1,1% op de buitenlandse markt.

In vergelijking met januari van het voorgaande jaar, is de afzetprijs van de totale industrie zonder bouw gestegen met 2,1%. De afzetprijzen voor de Belgische markt stegen met 1,1%, voor de buitenlandse markt was er een stijging met 2,5%.

De overgang naar het nieuwe jaar heeft de gebruikelijke prijsstijgingen met zich meegebracht. In de **chemische, rubber en kunstofnijverheid** lag de prijs voor een gemiddeld product in januari 2,6% hoger dan in december van het voorbije jaar. De prijstoename in de **metallurgie** is nog sterker (+ 4,1%), maar wordt wellicht voornamelijk veroorzaakt door de forse opwaardering van (non-)ferrometalen op de wereldmarkt.

Volgende persbericht op : **25/03/2004**

\*

\* \*

### *Bronvermelding is verplicht.*

**Op de volgende bladzijde vindt U de bijhorende tabellen en grafieken.**

Meer informatie over de conjunctuur !

⇒ Bekijk ook, voor een totaalbeeld van de Belgische en Europese conjunctuur, de viertalige conjunctuurportaalsite van het NIS op het internet :

**<http://statbel.fgov.be/indicators>**

⇒ Alle methodologische toelichtingen bij de cijfers kunt U bij de Eenheid Conjunctuur vragen.

⇒ Het is mogelijk om gegevens over de afzetprijzen meer uitgesplitst (per subsector, per gewest) of verder bewerkt (vb. seizoengezuiverd) toegestuurd te krijgen, eenmalig of maandelijks (per abonnement).

⇒ Naast de afzetprijsindexen beschikken we over vele andere conjunctuurgegevens : werknemers, nieuwe orders, loonmassa, gewerkte uren, omzet, materiaalkosten, afzetprijzen, bouwvergunningen, .....

---

# Conjunctuurindicatoren – Persbericht

## Afzetprijzen

**Bruto-indexen  
(2000=100)**  
Totale industrie  
zonder  
bouwnijverheid  
*Prijswontwikkeling  
van de afgezette  
productie*

Totale markt													
	jan	feb	mrt	apr	mei	jun	jul	aug	sep	okt	nov	dec	Jaar
2003	100,0	100,3	100,8	101,0	100,4	100,2	99,6	99,6	99,9	100,4	100,8	100,9	100,3
2004	102,1												
Binnenlandse markt													
	jan	feb	mrt	apr	mei	jun	jul	aug	sep	okt	nov	dec	Jaar
2003	102,5	102,9	103,6	104,0	103,5	103,1	102,4	102,2	102,4	102,6	102,8	102,8	102,9
2004	103,7												
Buitenlandse markt													
	jan	feb	mrt	apr	mei	jun	jul	aug	sep	okt	nov	dec	Jaar
2003	98,1	98,3	98,6	98,8	98,3	98,2	97,8	97,8	98,1	98,7	99,2	99,4	98,4
2004	100,5												

**Bruto-indexen  
(2000=100)**  
Totale industrie  
zonder  
bouwnijverheid

**Totale markt**  
—  
**Binnenlandse markt**  
◆  
**Buitenlandse markt**  
●

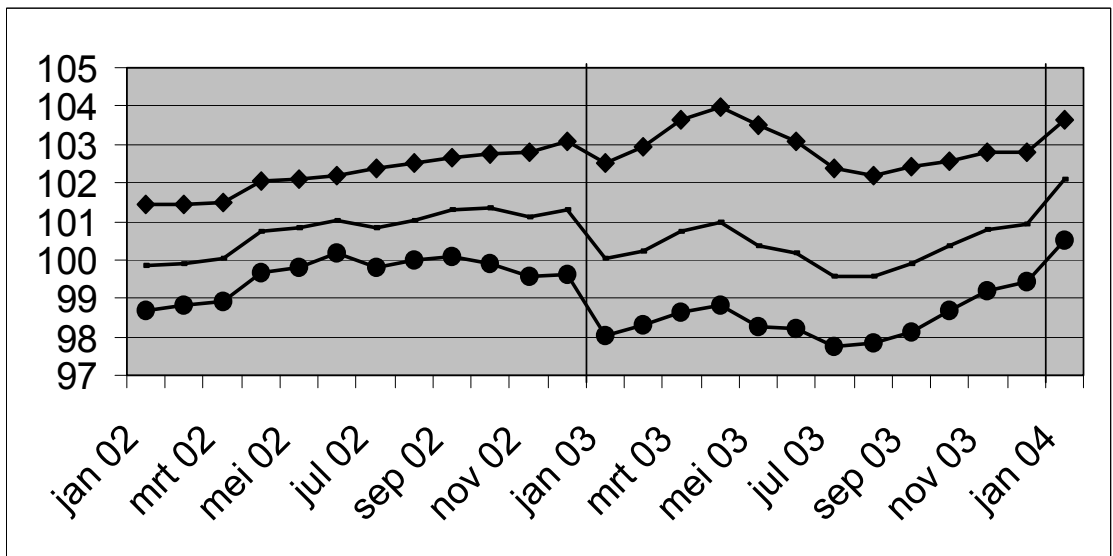

**Bruto-indexen**  
↗ ↘ > 1%  
↗ ↘ 0.2% tot 1%  
→ -0.2% tot 0.2%  
↘ ↙ -1% tot -0.2%  
↘ ↙ < -1%  
Vergelijking van de laatste drie maanden met de drie voorgaande maanden

Bedrijfstakken / Hoofdindustriegroepen	Totaal	Binnen	Buiten
Totale industrie (zonder bouwnijverheid)	↗ ↘	↗	↗ ↘
Energie.	↗ ↘	↗ ↘	↗ ↘
Totale industrie, zonder energie	↗ ↘	↗	↗ ↘
Intermediaire goederen, zonder energie.	↗ ↘	↗ ↘	↗ ↘
Investeringsgoederen	↗	↗	↗
Duurzame consumptiegoederen	↘	→	↘
Niet-duurzame consumptiegoederen	→	→	↘
Winning van delfstoffen	→	→	→
Voedings- en genotmiddelen	↗	↗	↗
Textiel en kleding	↘	→	↘
Papier en karton; uitgeverijen en drukkerijen	↘	→	↘
Chemische, rubber- en kunststofnijverheid	↗ ↘	↗	↗ ↘
Metaalverwerking	→	↗	→
Cokes, geraffineerde aardolieproducten en splijt- en kweekstoffen	↗ ↘	↗ ↘	↗ ↘
Niet-metaalhoudende minerale producten	↗	→	↗
Metallurgie	↗ ↘	↗ ↘	↗ ↘
Meubels	→	→	→
Elektriciteit	↗ ↘	↗ ↘	↗ ↘

### **December 2003\*: omzet delfstoffen en industrie + 0,2%**

#### **Omzet stagneert al twee jaar.**

De seizoensgezuiverde index van de **omzet** van de winning van delfstoffen en de industrie in België (op basis van de Prodcou-enquête) van de laatste drie maanden in vergelijking met de drie voorgaande maanden is gestegen met 0,2%.

De **trend** van de laatste drie maanden vertoont in vergelijking met de drie maanden daarvoor een stijging (+0,5%) voor het hele land. Op gewestelijk niveau steeg de omzet met 0,2% in Vlaanderen, in Wallonië was er een stijging met 3,1%.

Een uitsplitsing naargelang het type van producten geeft -0,5% voor intermediaire goederen, +2,2% voor investeringsgoederen, +5,1% voor duurzame consumptiegoederen en +3,9% voor niet-duurzame consumptiegoederen.

Volgende persbericht : **25/03/2004**

\*

\* \*

### *Bronvermelding is verplicht.*

**Op de volgende bladzijde vindt U de bijhorende tabellen en grafieken.**

Meer informatie over de conjunctuur !

⇒ Bekijk ook, voor een totaalbeeld van de Belgische en Europese conjunctuur, de viertalige conjunctuurportalsite van het NIS op het internet :

**<http://statbel.fgov.be/indicators>**

⇒ Alle methodologische toelichtingen bij de cijfers kunt U bij de Eenheid Conjunctuur vragen.

⇒ Het is mogelijk om gegevens over de omzet meer uitgesplitst (per subsector, per gewest) of verder bewerkt (vb. seizoengezuiverd) toegestuurd te krijgen, eenmalig of maandelijks (per abonnement).

⇒ Naast de omzetindexen beschikken we over vele andere conjunctuurgegevens : werknemers, nieuwe orders, loonmassa, gewerkte uren, productie, afzetprijzen, bouwvergunningen, materiaalkosten, ...

\* (% stijging van de laatste drie maanden, tot en met december 2003, tegenover voorgaande driemaandsperiode, seizoensgezuiverde waarden)

---

# Conjunctuurindicatoren – persbericht

## Omzet

**Bruto-indexen (2000=100)**  
Waarde van de verkochte goederen en diensten

**Indexen per werkdag**  
Rekening houdend met de ongelijke duur en samenstelling van de maanden

**Seizoensgezuiverde indexen**  
Na uitschakeling van seizoensschommelingen

	Jan	Feb	Maart	April	Mei	Juni	Juli	Aug	Sept	Okt	Nov	Dec	Jaar
<b>Winning van delfstoffen en industrie</b>													
<b>Bruto-indexen</b>													
2001	106,9	107,5	116,1	102,0	111,2	111,8	91,2	93,0	105,4	111,6	104,6	91,6	104,4
2002	98,3	97,7	106,3	102,3	106,6	108,1	93,8	88,2	108,9	114,2	102,5	94,2	101,7
2003	97,4	98,5	106,5	102,9	97,1	103,7	93,4	85,8	108,6	110,2	101,0	101,9	100,6
<b>Indexen per werkdag</b>													
2001	105,9	106,5	115,1	101,0	110,2	110,8	90,2	92,0	104,4	110,6	103,6	90,6	103,4
2002	97,3	96,7	105,3	101,3	105,7	107,1	92,8	87,3	107,9	113,1	101,6	93,2	100,8
2003	96,4	97,5	105,6	101,9	96,1	102,7	92,4	84,9	107,5	109,2	100,0	100,9	99,6
<b>Seizoensgezuiverde indexen</b>													
2001	107,0	107,9	106,1	104,0	105,5	105,8	102,5	103,9	103,2	101,6	101,0	100,7	104,1
2002	101,2	100,9	101,6	100,5	103,9	102,1	101,5	101,4	102,5	101,8	102,9	99,9	101,7
2003	100,4	101,4	101,0	101,2	98,4	100,1	102,7	101,4	100,7	100,4	102,1	102,8	101,0

**Trend**  
Winning van delfstoffen en industrie; na uitschakeling van seizoen- en toevallige schommelingen

Bruto-indexen:  
—  
Trend : ◆◆

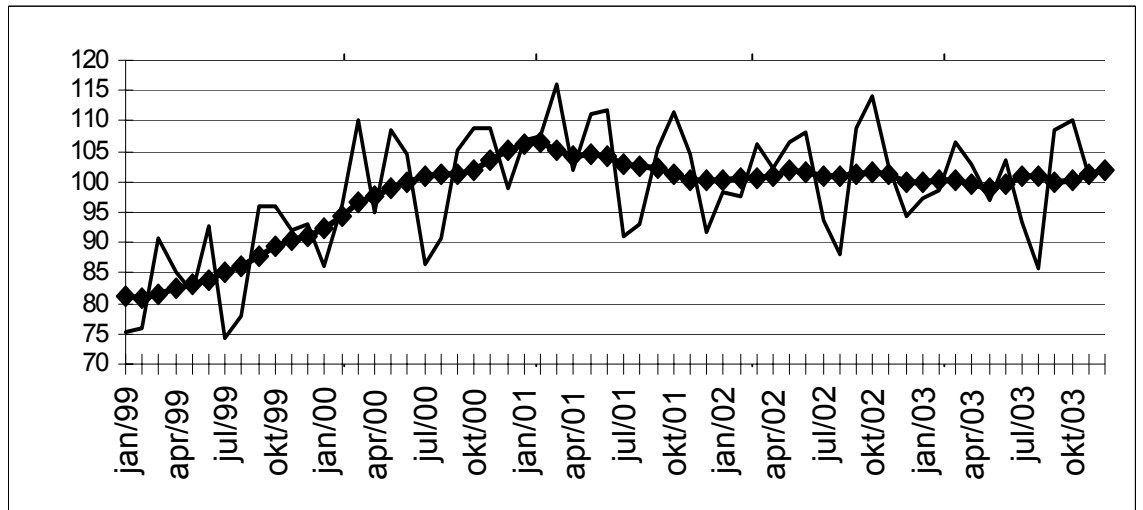

**Evolutie van de trend**  
Vergelijking van de laatste drie maanden met de drie voorgaande maanden

↗↗ > 2.5%  
 ↗ 0.5% tot 2.5%  
 → -0.5% tot 0.5%  
 ↘ -2.5% tot -0.5%  
 ↘↘ < -2.5%

Bedrijfstakken / Hoofdindustriegroepen	België	Vlaanderen	Wallonië	Brussel
Winning van delfstoffen en industrie	→	→	↗↗	↗
Intermediaire goederen Industrie	→	→	→	→
Investeringsgoederen	↗	↗↗	↗	↗↗
Duurzame consumptiegoederen	↗↗	↗↗	↘↘	↗↗
Niet-duurzame consumptiegoederen	↗↗	↘	↗↗	↗↗
Winning van delfstoffen	↗	↗↗	↗	↗↗
Voedings- en genotmiddelen	↗	↗	↗↗	↗↗
Papier en karton; uitgeverijen en drukkerijen	→	→	→	↗↗
Chemische, rubber- en kunststofnijverheid	↗↗	→	↗↗	→
Metaalverwerking	↗	↗	↗	↗↗
Cokes, geraffineerde aardolieproducten en splijt- en kweekstoffen	↘	↘	↘	↗↗
Niet-metaalhoudende minerale producten	↘	↗	↘	↗↗
Metallurgie	→	↗	↗↗	↘↘
Meubels	↘↘	↘	↗↗	

## Conjunctuurindicatoren – Bouwvergunningen

---

### **December 2003\*: Bouwvergunningen nieuwe woningen +3,6%**

De seizoengezuiverde index van het aantal afgeleverde bouwvergunningen voor **nieuwe woningen voor privé-gezinnen** is gestegen met 3,6%. Een uitsplitsing naargelang het woningtype geeft een stijging van 4,6% voor de **eengezinswoningen** en een stijging van 13,2% voor de **appartementen**. Het vergunde volume van **niet-residentiële nieuwbouw** stijgt met 20,5%.

Voor de **renovatie van woongebouwen** noteert men een toename van de afgeleverde vergunningen met 4,8%.

De evolutie van de **trend** van de laatste drie maanden in vergelijking met de drie maanden daarvoor bedraagt +2,6% voor **nieuwe woningen voor privé-gezinnen (eengezinswoningen +5,2% en appartementen +7,6%)** en +7,8% voor het volume van **niet-residentiële nieuwbouw**; voor de **renovatie van woongebouwen** is de trendverandering +4,8%.

Uit de jaartotalen blijkt dat de bouwsector, althans voor de component constructie van gebouwen, na enkele zwakke jaren weer aan de beterhand is. Zo werden in 2003 meer dan 45.000 vergunningen uitgereikt voor nieuwe woningen, 7,6% meer dan het voorgaande jaar en het beste resultaat sinds 1999. Hoewel de niet-residentiële sector de laatste maanden ook positief evolueert, blijft het vorig jaar vergund volume duidelijk onder het totaal van 2002 (-14,6%). Verder zet de renovatie zijn opmars ten opzichte van nieuwbouw verder, haar aandeel steeg in 2003 tot 53,3%.

Volgende persbericht : **25/03/2004**

**Op de volgende bladzijde vindt U de bijhorende tabellen en grafieken.**

\*  
\* \*

***Bronvermelding is verplicht.***

Meer informatie over de conjunctuur !

⇒ Bekijk ook, voor een totaalbeeld van de Belgische en Europese conjunctuur, de viertalige conjunctuurportalsite van het NIS op het internet :

**<http://statbel.fgov.be/indicators>**

⇒ Alle methodologische toelichtingen bij de cijfers kunt U bij de Eenheid Conjunctuur vragen.

⇒ Het is mogelijk om gegevens over de bouwvergunningen meer uitgesplitst (per subsector, per gewest) of verder bewerkt (vb. seizoengezuiverd) toegestuurd te krijgen, eenmalig of maandelijks (per abonnement).

⇒ Naast de indexen van de bouwvergunningen, beschikken we over vele andere conjunctuurgegevens : productie-indexen, nieuwe orders, loonmassa, werknemers, gewerkte uren, omzet, afzetprijzen, materiaalkosten, ...

\* (% stijging van de laatste drie maanden, tot en met december 2003, tegenover voorgaande driemaandsperiode, seizoensgezuiverde waarden)

---



# Conjunctuurindicatoren – Bouwvergunningen

## Bouwvergunningen

Bruto-indexen  
(2000=100)  
Bouwvergunningen

	Jan	Feb	Maart	April	Mei	Juni	Juli	Aug	Sept	Okt	Nov	Dec	Jaar
<b>Woongebouwen (aantal nieuwe gebouwen)</b>													
2002	82,2	92,8	92,1	100,0	92,5	98,6	102,0	85,3	91,8	84,8	70,0	83,7	<b>89,7</b>
2003	86,2	84,0	102,7	104,2	95,6	103,7	103,1	86,2	104,0	93,0	80,9	107,8	<b>96,0</b>
<b>Woongebouwen (aantal nieuwe woningen)</b>													
2002	78,1	105,3	93,3	109,2	94,3	101,2	115,0	103,6	102,5	93,8	84,6	97,6	<b>98,2</b>
2003	92,9	90,3	109,3	117,3	98,9	113,3	107,2	106,0	113,0	101,7	94,1	132,8	<b>106,4</b>
<b>Woongebouwen (aantal gerenoveerde gebouwen)</b>													
2002	82,6	88,6	91,1	110,0	104,9	109,3	117,8	101,9	102,3	101,4	80,5	83,6	<b>97,8</b>
2003	87,5	95,3	112,3	119,3	121,4	126,9	124,5	112,2	121,7	108,6	97,7	114,9	<b>111,9</b>
<b>Niet-woongebouwen (volume nieuwe gebouwen)</b>													
2002	65,9	76,3	57,4	72,4	84,9	77,9	96,5	62,9	78,6	83,0	65,4	56,0	<b>73,1</b>
2003	45,7	69,0	56,5	54,0	48,6	78,1	55,3	40,9	95,1	61,4	69,5	75,0	<b>62,4</b>

### Trend

Na uitschakeling  
van seizoen- en  
toevallige  
schommelingen

Volume niet-  
woongebouwen :

Aantal woningen:

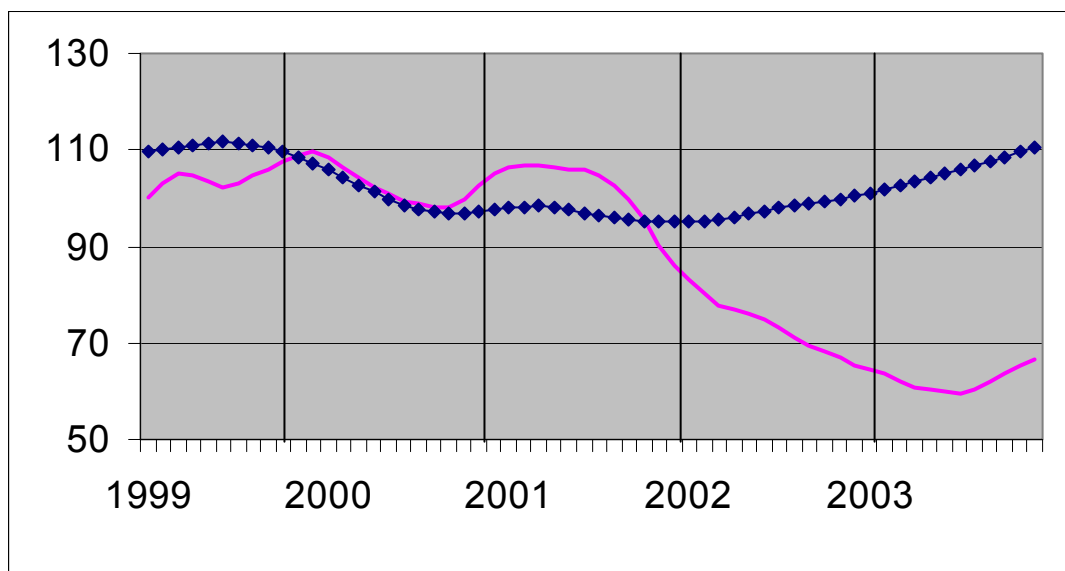

Vergelijking van  
de trend van de  
laatste drie  
maanden met de  
drie voorgaande  
maanden

↗↗ > 5%  
↗ 1% tot 5%  
→ -1% tot 1%  
↘ -5% tot -1%  
↘↘ < -5%

BE : België  
VL : Vlaanderen  
WA : Wallonië  
BR : Brussel

Evolutie van de trend	BE	VL	WA	BR
Aantal nieuwe woningen	↗	↗↗	→	↘↘
Aantal nieuwe woongebouwen	↗	↗↗	↗	↘↘
Aantal nieuwe woongebouwen met één woning	↗↗	↗↗	↗	↘↘
Aantal nieuwe appartementen	↗↗	↗↗	→	↗
Nieuwe woongebouwen - Bewoonbare oppervlakte	↗↗	↗↗	→	↘↘
Aantal nieuwe niet-woongebouwen	↗↗	↘	↘↘	↘↘
Nieuwe niet-woongebouwen - Volume	↗↗	↗↗	↗↗	↘↘
Aantal gerenoveerde woongebouwen	↗	↗	↗↗	↘↘
Aantal gerenoveerde niet-woongebouwen	↗	↗	↗	↘↘

## Conjunctuurindicatoren – Persbericht

---

### **December 2003\* : Omzet (BTW) - 1,0%**

De seizoengezuiverde index van de omzet van de landbouw, industrie en diensten in België (op basis van de BTW-aangiften) is gedaald met 1,0% in december 2003.

De omzet van de industrie en bouw nam af met 0,6%, voor de handel en diensten was er een toename van 0,3%.

Op gewestelijk niveau daalden de totale omzet met 0,7% in Vlaanderen, in Wallonië was er een afname met 0,7% en in Brussel steeg de omzetindex met 1,0%.

Volgende persbericht : **25/03/2004**

\*  
\* \*

### *Bronvermelding is verplicht.*

**Op de volgende bladzijde vindt U de bijhorende tabellen en grafieken.**

Meer informatie over de conjunctuur !

⇒ Bekijk ook, voor een totaalbeeld van de Belgische en Europese conjunctuur, de viertalige conjunctuurportalsite van het NIS op het internet :

**<http://statbel.fgov.be/indicators>**

⇒ Alle methodologische toelichtingen bij de cijfers kunt U bij de Eenheid Conjunctuur vragen.

⇒ Het is mogelijk om gegevens over de omzet meer uitgesplitst (per subsector, per gewest) of verder bewerkt (vb. seizoengezuiverd) toegestuurd te krijgen, eenmalig of maandelijks (per abonnement).

⇒ Naast de omzet-indexen beschikken we over vele andere conjunctuurgegevens : productiewerknemers, nieuwe orders, loonmassa, gewerkte uren, investeringen, materiaalkosten, afzetprijzen, bouwvergunningen, .....

\* (% stijging van de laatste drie maanden, tot en met december 2003, tegenover voorgaande driemaandsperiode, seizoensgezuiverde waarden)

---

## Conjunctuurindicatoren – Persbericht

### Omzet (BTW)

Bruto-indexen (2000=100), omzet in waarde op basis van de BTW-aangiften, niet gedeflateerd													
	Jan	Feb	Maart	April	Mei	Juni	Juli	Aug	Sept	Okt	Nov	Dec	Jaar
<b>Landbouw, industrie en diensten</b>													
2002	99,6	100,6	111,9	112,0	110,3	112,5	102,9	95,2	115,4	112,8	111,0	136,4	110,0
2003	110,2	105,3	119,7	116,8	111,7	122,8	105,6	96,5	123,3	122,4	109,1	126,8	114,2
<b>Industrie en bouw</b>													
2002	101,0	96,5	109,2	106,0	105,7	106,9	96,0	91,3	111,1	91,9	114,9	110,5	103,4
2003	103,2	102,0	115,2	109,8	105,9	114,2	94,1	88,0	111,5	112,6	101,7	108,3	105,5
<b>Handel en diensten</b>													
2002	98,9	103,2	113,5	115,7	113,0	116,0	107,3	97,6	118,1	125,2	108,4	152,1	114,1
2003	113,5	107,3	122,6	121,1	115,2	128,2	112,6	101,5	130,4	128,4	113,7	137,9	119,4
<b>Seizoengezuiverde indexen (2000=100), na uitschakeling van seizoenschommelingen</b>													
	Jan	Feb	Maart	April	Mei	Juni	Juli	Aug	Sept	Okt	Nov	Dec	Jaar
<b>Landbouw, industrie en diensten</b>													
2002	104,9	107,4	106,2	110,5	110,5	107,2	110,2	109,1	110,5	106,2	114,1	124,3	110,1
2003	116,0	112,4	113,6	115,1	111,9	117,0	115,5	113,2	115,2	115,3	112,3	113,0	114,2
<b>Industrie en bouw</b>													
2002	103,5	102,7	104,1	105,0	104,2	103,6	105,0	104,9	106,5	83,7	110,8	108,2	103,5
2003	106,3	107,7	109,9	108,4	107,4	108,3	104,9	102,5	103,9	103,7	102,8	102,9	105,7
<b>Handel en diensten</b>													
2002	107,5	108,9	110,4	111,7	112,3	111,9	112,5	112,7	114,2	115,0	114,6	136,3	114,0
2003	117,1	117,2	116,1	118,0	118,4	119,7	119,4	119,6	121,6	121,0	120,3	120,5	119,1

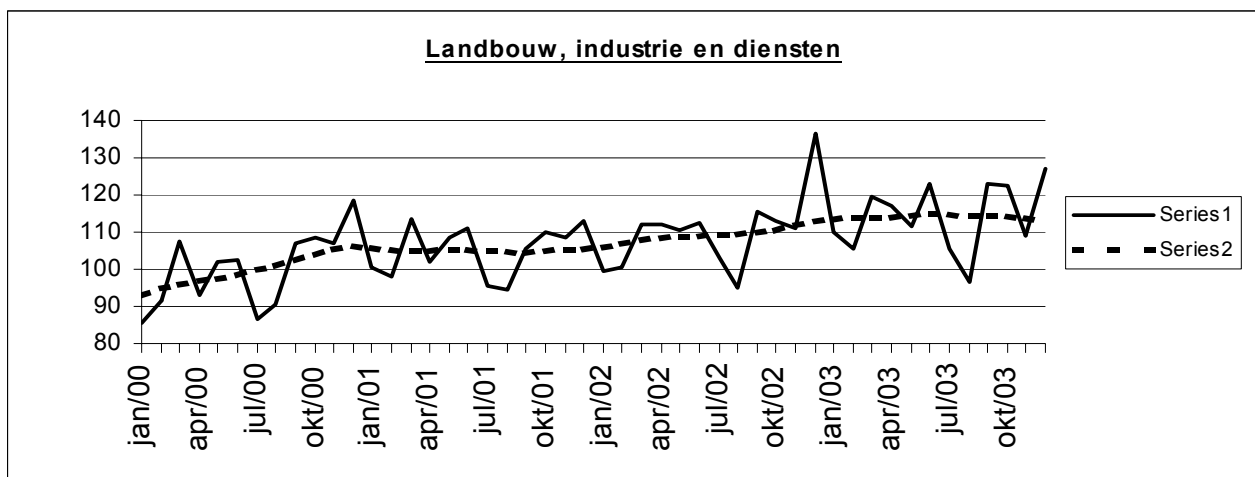

Trend (2000=100), uitsplitsing per gewest					Legende	
Na uitschakeling van seizoen- en toevallige schommelingen						
Vergelijking van de laatste drie maanden met de drie voorgaande maanden						
	België	Vlaanderen	Wallonië	Brussel	↗↗	> 2.5%
<b>Landbouw, industrie en diensten</b>	↘	↘	→	↗	↗	van 0.5% tot 2.5%
<b>Industrie en bouw</b>	↘	↘	→	↘	→	van -0.5% tot 0.5%
<b>Handel en diensten</b>	↗	→	→	↗	↘	van -2.5% tot -0.5%
					↘↘	< -2.5%

	Landbouw, industrie en diensten	Industrie en bouw	Handel en diensten
<b>Alle markten</b>	↘	↘	↗
<b>Binnenlandse markt</b>	→	↗	↗
<b>Buitenlandse markten</b>	↘	↘	↗
<b>Europese Unie</b>	→	↘	↗
<b>Buiten de Europese Unie</b>	→	↗↗	↗↗

## Conjunctuurindicatoren – Persbericht

---

### **December 2003\* : Investerings + 0,2%**

De seizoengezuiverde index van de investeringen van de landbouw, industrie en diensten in België (op basis van de BTW-aangiften) is gestegen met 0,2% in december 2003.

De investeringen van de industrie en bouw namen toe met 3,3%, voor de handel en diensten was er een afname van 6,6%.

Op gewestelijk niveau stegen de totale investeringen met 9,2% in Vlaanderen, in Wallonië was er een toename met 0,8% en in Brussel steeg de investeringsindex met 5,7%.

Volgende persbericht : **25/03/2004**

\*  
\* \*

### *Bronvermelding is verplicht.*

**Op de volgende bladzijde vindt U de bijhorende tabellen en grafieken.**

[Meer informatie over de conjunctuur !](#)

⇒ Bekijk ook, voor een totaalbeeld van de Belgische en Europese conjunctuur, de viertalige [conjunctuurportaalsite](#) van het NIS op het internet :

**<http://statbel.fgov.be/indicators>**

⇒ Alle [methodologische toelichtingen](#) bij de cijfers kunt U bij de Eenheid Conjunctuur vragen.

⇒ Het is mogelijk om gegevens over de investeringen [meer uitgesplitst](#) (per subsector, per gewest) of [verder bewerkt](#) (vb. seizoengezuiverd) toegestuurd te krijgen, eenmalig of maandelijks (per abonnement).

⇒ Naast de investeringsindexen beschikken we over [vele andere conjunctuurgegevens](#) : productie, werknemers, nieuwe orders, loonmassa, gewerkte uren, omzet, materiaalkosten, afzetprijzen, bouwvergunningen, .....

\* (% stijging van de laatste drie maanden, tot en met december 2003, tegenover voorgaande driemaandsperiode, seizoensgezuiverde waarden)

---

# Conjunctuurindicatoren – Persbericht

## Investeringsen

### Bruto-indexen (2000=100), investeringen in waarde op basis van de BTW-aangiften, niet gedeflateerd

	Jan	Feb	Maart	April	Mei	Juni	Juli	Aug	Sept	Okt	Nov	Dec	Jaar
<b>Landbouw, industrie en diensten</b>													
2002	86,7	77,5	97,2	84,9	89,7	106,7	87,5	77,0	94,1	105,9	122,1	167,0	<b>99,7</b>
2003	78,1	76,0	103,5	92,0	90,6	117,1	80,6	78,0	98,5	98,7	88,4	190,6	<b>99,3</b>
<b>Industrie en bouw</b>													
75,22	75,2	68,1	84,8	78,4	81,3	97,2	71,9	76,1	91,8	107,3	97,3	182,3	<b>92,6</b>
65,98	66,0	72,9	81,2	78,5	77,3	101,1	74,2	78,1	99,7	110,9	76,4	210,6	<b>93,9</b>
<b>Handel en diensten</b>													
2002	93,5	82,9	104,0	88,3	94,5	111,9	97,3	77,0	94,9	104,1	138,0	155,8	<b>103,5</b>
2003	85,2	77,1	116,6	100,2	98,7	126,0	84,7	77,5	96,8	91,2	97,1	179,2	<b>102,5</b>

### Seizoengezuiverde indexen (2000=100), na uitschakeling van seizoenschommelingen

	Jan	Feb	Maart	April	Mei	Juni	Juli	Aug	Sept	Okt	Nov	Dec	Jaar
<b>Landbouw, industrie en diensten</b>													
2002	101,6	100,0	99,3	97,7	98,7	98,7	99,4	97,5	99,3	100,7	102,6	98,9	<b>99,5</b>
2003	98,4	98,6	100,0	99,7	98,8	100,4	97,3	98,3	98,7	98,4	96,0	100,6	<b>98,8</b>
<b>Industrie en bouw</b>													
2002	92,6	87,7	87,7	88,6	90,7	92,1	88,0	86,7	91,8	101,2	99,4	97,1	<b>92,0</b>
2003	87,6	89,9	87,0	86,0	87,9	94,1	92,2	91,2	96,9	105,0	76,2	108,2	<b>91,9</b>
<b>Handel en diensten</b>													
2002	107,3	104,2	99,8	97,8	99,5	101,0	108,4	99,5	103,3	107,9	109,8	100,7	<b>103,3</b>
2003	101,5	101,2	109,0	108,7	105,3	110,0	100,2	103,5	105,9	100,3	77,4	111,3	<b>102,9</b>

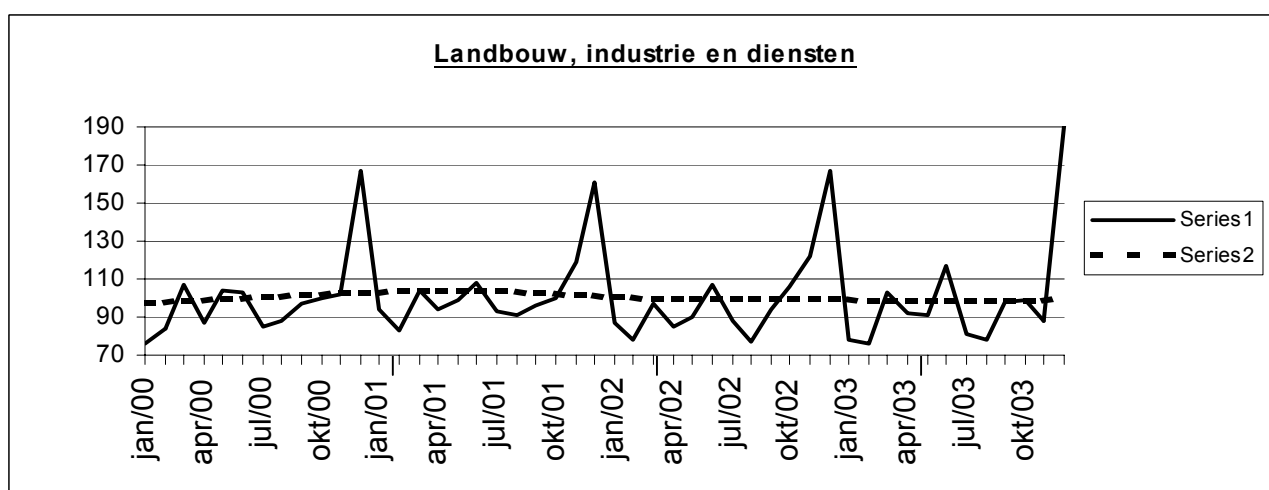

### Trend (2000=100), uitsplitsing per gewest

Na uitschakeling van seizoen- en toevallige schommelingen.

Vergelijking van de laatste drie maanden met de drie voorgaande maanden.

	België	Vlaanderen	Wallonië	Brussel	Legende	
<b>Landbouw, industrie en diensten</b>	↗	↘	↘	↗		
<b>Industrie en bouw</b>	↗↗	↘↘	↘	↘↘		
<b>Intermediaire goederen, zonder energie</b>	↘↘	↗	↗	↗↗	↗↗	> 2.5%
<b>Investeringsgoederen</b>	↘↘	↘↘	↗↗	↘↘	↗	van 0.5% tot 2.5%
<b>Duurzame consumptiegoederen</b>	↗	↘↘	↗	↘↘	→	van -0.5% tot 0.5%
<b>Niet-duurzame consumptiegoederen</b>	↘	↘	↗↗	↗	↘	van -2.5% tot -0.5%
<b>Energie</b>	↗↗	↘↘	↗↗	↗	↘↘	< -2.5%
<b>Metallurgie en producten van metaal</b>	↘↘	↘↘	↘↘	↘		
<b>Chemische nijverheid</b>	↘	↘↘	↗↗	↘		
<b>Bouwnijverheid</b>	→	↗	↘	↘↘		
<b>Handel en diensten</b>	↗	→	→	↗		
<b>Handel</b>	↘	↗	↗	↘		

# Conjunctuurindicatoren

## Indexcijfers van de consumptieprijzen

	Algemeen indexcijfer			Gezondheidsindex		Voedings- middelen (1)	Niet- voedings- middelen	Diensten	Huur
	Basis			Basis					
	1996 = 100	1988 = 100	1981 = 100	1996 = 100	1988 = 100				
							<b>Basis 1981 = 100</b>		
<b>1986</b>	79,24	97,25	131,56	-	-	134,44	129,00	132,38	134,96
<b>1987</b>	80,47	98,76	133,60	-	-	133,90	130,43	136,52	140,72
<b>1988</b>	81,40	99,91	135,15	-	-	133,88	131,91	138,59	145,85
<b>1989</b>	83,93	103,01	139,35	-	-	138,07	136,37	142,14	151,24
<b>1990</b>	86,82	106,56	144,16	-	-	143,18	141,17	146,69	156,08
							<b>Basis 1988 = 100</b>		
<b>1991</b>	89,62	109,99	148,79	-	-	108,88	110,20	110,46	109,49
<b>1992</b>	91,79	112,66	152,40	-	-	108,75	111,86	115,07	115,93
<b>1993</b>	94,32	115,76	156,60	-	-	107,89	115,20	119,45	122,05
<b>1994</b>	96,56	118,51	160,32	96,83	116,75	109,82	117,57	122,52	127,61
<b>1995</b>	97,98	120,25	162,67	98,34	118,57	111,15	118,52	124,99	131,29
<b>1996</b>	100,00	122,73	166,03	99,97	120,53	111,85	121,34	127,92	134,54
<b>1997</b>	101,63	124,73	168,74	101,29	122,12	114,31	123,16	129,81	136,80
							<b>Basis 1996 = 100</b>		
<b>1998</b>	102,60	125,92	170,35	102,58	123,68	104,08	101,04	103,85	102,87
<b>1999</b>	103,75	127,33	172,25	103,54	124,84	104,29	102,30	105,48	104,34
<b>2000</b>	106,39	130,57	176,64	105,49	127,19	105,19	106,26	107,60	105,85
<b>2001</b>	109,02	133,80	181,00	108,38	130,68	109,64	108,08	110,24	107,87
<b>2002</b>	110,81	136,00	183,98	110,32	133,01	112,05	108,72	113,18	110,52
<b>2003</b>	112,57	138,16	186,91	111,92	134,94	114,33	110,01	115,16	112,97
<b>2002</b>									
Maart	110,69	135,85	183,78	110,33	133,02	112,13	108,34	113,40	109,94
April	110,72	135,89	183,83	110,11	132,76	112,23	108,91	112,50	110,13
Mei	110,89	136,10	184,11	110,35	133,05	112,92	108,78	112,73	110,39
Juni	110,58	135,71	183,60	110,09	132,74	111,89	108,34	113,12	110,46
Juli	110,94	136,16	184,19	110,44	133,16	111,99	108,64	113,77	110,67
Augustus	110,91	136,12	184,14	110,39	133,10	111,51	108,68	113,93	110,89
September	111,22	136,50	184,66	110,62	133,37	112,33	109,31	113,41	110,98
Oktober	111,09	136,34	184,44	110,43	133,15	112,04	109,65	112,62	111,12
November	111,00	136,23	184,29	110,46	133,18	112,09	109,07	113,12	111,33
December	111,06	136,30	184,39	110,55	133,29	111,41	109,18	113,65	111,43
<b>2003</b>									
Januari	111,55	136,91	185,21	110,94	133,76	112,61	109,71	113,55	111,87
Februari	112,32	137,85	186,48	111,56	134,51	113,14	110,68	114,28	112,22
Maart	112,64	138,24	187,02	111,82	134,82	113,65	111,09	114,31	112,47
April	112,36	137,90	186,55	111,73	134,71	114,26	109,64	115,09	112,64
Mei	112,04	137,51	186,02	111,57	134,52	114,40	109,08	114,73	112,84
Juni	112,37	137,91	186,57	111,85	134,86	114,93	109,27	115,13	113,03
Juli	112,59	138,18	186,93	112,06	135,11	114,86	109,41	115,74	113,09
Augustus	112,89	138,55	187,43	112,20	135,28	114,95	109,99	115,78	113,27
September	113,22	138,95	187,98	112,47	135,61	116,17	110,35	115,42	113,44
Oktober	112,85	138,50	187,36	112,15	135,22	114,60	110,25	115,44	113,51
November	113,06	138,76	187,71	112,36	135,47	114,62	110,33	116,00	113,66
December	112,99	138,67	187,60	112,32	135,42	113,82	110,29	116,44	113,62
<b>2004</b>									
Januari	113,32	139,08	188,15	112,67	135,85	115,02	110,45	116,38	114,01
Februari	113,74	139,59	188,84	113,02	136,27	115,18	110,75	117,17	114,55

(1) Dranken inbegrepen.

Bron : Dienst voor het Indexcijfer van de FOD Economie, K.M.O., Middenstand en Energie.

# **Industrie en bouwnijverheid**

*Industrie*





## PRODCOM – Inleiding per activiteit

---

### Inleiding

---

1 januari 1994 betekent een keerpunt in de opstelling van maandstatistieken van de industriële productie. Tot 1993 bestond voor de meeste sectoren een specifieke maandstatistiek. De gebruikte goederennomenclatuur was een empirisch ontworpen productenlijst per bedrijfstak.

Sinds het tot stand komen van de interne markt op 1 januari '93 is de behoefte aan internationaal vergelijkbare resultaten toegenomen. Men wil de gegevens over productie kunnen koppelen aan die over de buitenlandse handel. Dit leidde tot de PRODCOM-enquête.

De meeste industriële ondernemingen met 10 of meer personeelsleden of met een jaaromzet van 2 478 935,25 EUR, en sommige andere ondernemingen met een industriële nevenactiviteit waar tenminste 20 personen werken, zijn onderworpen aan Prodcom.

Om uiteenlopende redenen worden de statistieken van enkele sectoren (energie, recuperatie, waterdistributie, slachthuizen, zuivel, ijzer en staal) nog ingezameld volgens het oude systeem.

De nieuwe nomenclatuur voor de productiestatistieken, de Prodcom-lijst, bevat ongeveer 5.700 industriële producten, hoofdzakelijk goederen, maar ook een aantal industriële diensten. Elke rubriek van de Prodcom-lijst wordt aangeduid door een code van acht cijfers. De eerste vier cijfers komen overeen met een klasse van de NACE-rev. 1. Aldus wordt een overeenstemming gerealiseerd tussen producten en activiteiten. Bovendien bestaan de rubrieken van de Prodcom-lijst uit artikelen of groepen artikelen van de gecombineerde nomenclatuur.

Er wordt geënquêteerd op het niveau van de lokale eenheid. Indien in één lokale eenheid meerdere activiteiten worden uitgeoefend, vult men één aangifte in per activiteit, t.t.z. per afdeling (2 cijfers) van de NACE-rev. 1. Naast gegevens betreffende de waarde van de productie volgens de hoofdactiviteit (hoeveelheid en waarde van de leveringen), zijn er ook gegevens betreffende tewerkstelling en arbeidsvolume.

In deze tabel is de waarde van de productie van een vestiging gerangschikt in één code op vier cijfers van de NACE-rev.1. Deze code duidt de hoofdactiviteit van de vestiging aan.

Ter verduidelijking volgt een voorbeeld:

Gegeven een vestiging X die twee producten A (code 17.20.31.59) en B (code 17.30.30.30) produceert met als respectievelijke waarde 60 000 EUR en 40 000 EUR. Deze producten behoren tot twee verschillende klassen van de NACE-rev.1 (d.w.z. de eerste vier cijfers van de Prodcom-code van A en B verschillen). Vestiging X krijgt als hoofdactiviteit de eerste vier cijfers van product A nl. 17.20 (met het grootste aandeel in de waarde van de productie van vestiging X).

In de tabel wordt de volledige waarde van de productie van vestiging X, 100 000 EUR, opgenomen in de activiteitscode 17.2 (drie cijfers).

De resultaten zijn nog voorlopig, omdat er nog steeds een kleine non-respons is.

De belangrijke verschillen die worden vastgesteld voor bepaalde sectoren tussen december van een bepaald jaar en januari van het volgend jaar, zijn gedeeltelijk te wijten aan de jaarlijkse bijwerking van het Prodcom-aangeversbestand.

## PRODCOM - Leveringen per activiteit

### Waarde van de industriële productie (1) volgens de hoofdactiviteit van de vestiging (voorlopige cijfers in 1 000 €)

NACE Code	Activiteit	2002	2003		
			November	December	
14	<b>Overige winning van delfstoffen</b>	<b>763 409</b>	<b>55 508</b>	<b>46 539</b>	<b>685 820</b>
14.1	- Winning van steen	207 090	17 802	14 563	204 418
14.2	- Winning van zand en klei	437 767	31 321	25 136	394 178
14.B	- Overige winning van delfstoffen n.e.g. (14.B = 14.3 + 14.4 + 14.5)	118 552	6 385	6 840	87 224
1C	<b>Vervaardiging van voedingsmiddelen en dranken (1C=15 m.u.v. slachterijen en melkerijen)</b>	<b>18 839 475</b>	<b>1 577 273</b>	<b>1 665 383</b>	<b>18 965 202</b>
15.B	- Productie en verwerking van vlees en vleesproducten (15B= 15.1 m.u.v. slachterijen)	3 335 559	261 024	291 746	3 153 371
15.2	- Verwerking en conservering van vis en vervaardiging van visproducten	340 788	32 386	42 064	358 789
15.3	- Verwerking en conservering van groenten en fruit	1 896 291	158 306	171 209	1 888 759
15.4	- Vervaardiging van plantaardige en dierlijke oliën en vetten	1 416 611	118 710	117 623	1 380 092
15.C	- Consumptie-ijs (15.C = 15.52)	216 162	10 692	11 178	234 068
15.6	- Vervaardiging van maalderijproducten, zetmeel en zetmeelproducten	2 067 733	154 568	143 871	2 066 459
15.7	- Vervaardiging van diervoeders	1 671 487	135 136	155 994	1 614 222
15.8	- Vervaardiging van overige voedingsmiddelen	5 371 477	518 350	519 226	5 689 191
15.9	- Vervaardiging van dranken	2 523 367	188 100	212 475	2 580 250
16	<b>Vervaardiging van tabaksproducten</b>	<b>373 711</b>	<b>33 713</b>	<b>34 946</b>	<b>391 103</b>
17	<b>Vervaardiging van textiel</b>	<b>5 197 377</b>	<b>411 621</b>	<b>347 744</b>	<b>4 806 847</b>
17.1	- Bewerken en spinnen van textielvezels	348 048	25 439	22 932	313 184
17.2	- Weven van textiel	1 447 259	105 897	81 808	1 216 947
17.3	- Textielveredeling	318 762	22 502	21 444	281 788
17.4	- Vervaardiging van geconfectioneerde artikelen van textiel, exclusief kleding	397 911	37 927	36 000	418 690
17.5	- Vervaardiging van overige textielproducten	2 519 064	211 096	176 275	2 435 629
17.6	- Vervaardiging van gebreide en gehaakte stoffen	87 690	5 783	5 604	80 563

(1) Leveringen m.i.v. de industriële behandelingen en diensten en aan het buitenland geleverd maakloonwerk.

## PRODCOM - Leveringen per activiteit

### Waarde van de industriële productie (1) volgens de hoofdactiviteit van de vestiging (voorlopige cijfers in 1 000 €) - vervolg

NACE Code	Activiteit	2002	2003		
			November	December	
17.7	- Vervaardiging van gebreide en gehaakte artikelen	78 642	2 977	3 682	60 046
18	<b>Vervaardiging van kleding en bontnijverheid</b>	478 291	23 622	24 778	442 400
19	<b>Leernijverheid en vervaardiging van schoeisel</b>	152 094	9 462	9 439	124 556
19.A	- Looien, bereiden en vervaardiging van lederen artikelen, behalve schoeisel (19.A = 19.1 + 19.2)	126 544	7 879	8 009	102 298
19.3	- Vervaardiging van schoeisel	25 550	1 583	1 430	22 258
20	<b>Houtindustrie en vervaardiging van artikelen van hout en van kurk, exclusief meubelen ; vervaardiging van</b>	2 352 689	177 762	170 410	2 265 575
20.1	- Zagen en schaven van hout, impregneren van hout	391 244	29 363	26 175	403 072
20.2	- Vervaardiging van panelen en platen van hout	1 103 161	74 376	73 860	976 986
20.3	- Vervaardiging van schrijn- en timmerwerk	596 966	49 582	48 432	593 531
20.4	- Vervaardiging van houten emballage	196 449	18 801	17 221	224 065
20.5	- Vervaardiging van overige artikelen van hout, van kurk en riet en van vlechtwerk	64 869	5 641	4 722	67 920
21	<b>Vervaardiging van pulp, papier en papierwaren</b>	3 816 390	293 310	295 502	3 744 324
21.1	- Vervaardiging van papierpulp, papier en karton	1 753 481	136 046	138 143	1 690 793
21.2	- Vervaardiging van artikelen van papier en karton	2 062 910	157 265	157 359	2 053 531
22	<b>Uitgeverijen, drukkerijen en reproductie van opgenomen media</b>	4 534 602	399 308	438 603	4 598 393
22.A	- Uitgeverijen en reproductie van opgenomen media (22.A = 22.1 + 22.3)	2 037 226	194 448	197 949	2 144 048
22.2	- Drukkerijen en diensten in verband met drukkerijen	2 497 376	204 860	240 654	2 454 346
24	<b>Vervaardiging van chemische producten</b>	25 074 386	2 095 443	2 239 696	27 039 514
24.1	- Vervaardiging van chemische basisproducten	14 780 930	1 247 648	1 227 631	15 885 478
24.2	- Vervaardiging van verdelgingsmiddelen en van andere chemische producten voor de landbouw	782 909	39 167	56 315	706 370
24.3	- Vervaardiging van verf, vernis e.d., drukinkt en mastiek	926 709	72 900	60 984	901 973
24.4	- Vervaardiging van farmaceutische producten en van chemische en botanische producten voor medicinaal	3 814 427	407 988	581 280	5 259 294

## PRODCOM - Leveringen per activiteit

### Waarde van de industriële productie (1) volgens de hoofdactiviteit van de vestiging (voorlopige cijfers in 1 000 €) - vervolg

NACE Code	Activiteit	2002	2003		
			November	December	
24.5	- Vervaardiging van zeep, wasmiddelen, poets- en reinigingsmiddelen, parfums en cosmetische artikelen	<b>1 206 959</b>	87 075	93 767	<b>1 174 881</b>
24.6	- Vervaardiging van overige chemische producten	<b>3 062 198</b>	198 527	181 935	<b>2 627 300</b>
24.7	- Vervaardiging van synthetische en kunstmatige vezels	<b>500 254</b>	42 138	37 784	<b>484 218</b>
25	<b>Vervaardiging van producten van rubber en kunststof</b>	<b>4 658 331</b>	<b>368 380</b>	<b>338 005</b>	<b>4 628 042</b>
25.1	- Vervaardiging van producten van rubber	<b>406 597</b>	28 498	27 215	<b>374 472</b>
25.2	- Vervaardiging van producten van kunststof	<b>4 251 734</b>	339 882	310 789	<b>4 253 570</b>
26	<b>Vervaardiging van overige niet-metaalhoudende minerale producten</b>	<b>5 111 125</b>	<b>407 182</b>	<b>337 939</b>	<b>5 092 062</b>
26.1	- Vervaardiging van glas en glaswerk	<b>1 748 781</b>	145 173	115 001	<b>1 699 805</b>
26.2	- Vervaardiging van keramische producten, exclusief die voor de bouw	<b>145 034</b>			
26.A	- Vervaardiging van keramische tegels, plavuizen, behalve dakpannen en bakstenen (26.A = 26.2 + 26.3)		11 308	13 563	<b>151 091</b>
26.4	- Vervaardiging van dakpannen, bakstenen, tegels en overige producten voor de bouw van gebakken klei	<b>274 969</b>	21 887	15 489	<b>283 499</b>
26.5	- Vervaardiging van cement, kalk en gips	<b>719 476</b>	51 386	43 631	<b>686 849</b>
26.6	- Vervaardiging van artikelen van beton, gips en cement	<b>1 698 593</b>	137 326	117 081	<b>1 747 306</b>
26.7	- Houwen, bewerken en afwerken van bouw- en siersteen	<b>205 924</b>	16 059	16 097	<b>207 294</b>
26.8	- Vervaardiging van overige niet-metaalhoudende minerale producten	<b>318 347</b>	24 043	17 077	<b>316 218</b>
2C	<b>Metallurgie (2C= 27 m.u.v. EGK)</b>	<b>4 789 175</b>			
2E	<b>Metallurgie (2E = 27 behalve Staalindustrie Verbond)</b>		<b>393 330</b>	<b>334 754</b>	<b>4 634 370</b>
27.A	- Vervaardiging van ijzer, staal en ferroleringen (behalve Staalindus. Verbond), buizen inbegrepen (27.A = 27.1 + 27.2)		16 570	12 679	<b>201 388</b>
27.2	- Vervaardiging van buizen	<b>163 699</b>			
27.3	- Eerste verwerking van staal en productie van niet-EGKS-ferrolegeringen	<b>1 169 700</b>			
27.3	- Overige eerste verwerking van ijzer en staal		90 208	72 866	<b>1 072 787</b>
27.4	- Productie van non-ferrometalen	<b>3 176 576</b>	264 919	231 255	<b>3 099 306</b>

(1) Leveringen m.i.v. de industriële behandelingen en diensten en aan het buitenland geleverd maakloonwerk.

## PRODCOM - Leveringen per activiteit

### Waarde van de industriële productie (1) volgens de hoofdactiviteit van de vestiging (voorlopige cijfers in 1 000 €) - vervolg

NACE Code	Activiteit	2002	2003		
			November	December	
27.5	- Gieten van metalen	279 200	21 633	17 954	260 889
28	<b>Vervaardiging van producten van metaal</b>	<b>7 031 422</b>	<b>575 927</b>	<b>590 965</b>	<b>7 159 185</b>
28.1	- Vervaardiging van metalen constructiewerken voor de bouw	2 336 842	197 053	210 688	2 430 972
28.2	- Vervaardiging van tanks, reservoirs en bergingsmiddelen, van metaal; vervaardiging van radiatoren en ketels	856 565	74 887	83 821	900 315
28.3	- Vervaardiging van stoomketels	468 409	33 805	39 597	446 196
28.4	- Smeden, persen, stampen en profielwalsen van metaal; poedermetallurgie	212 153	19 089	16 985	227 075
28.5	- Oppervlaktebehandeling en bekleding van metaal; algemene metaalbewerking	1 265 079	104 775	101 786	1 297 578
28.6	- Vervaardiging van scharen, messen, bestekken, gereedschap en ijzerwaren	440 864	35 107	32 718	443 642
28.7	- Vervaardiging van overige producten van metaal	1 451 511	111 211	105 371	1 413 407
29	<b>Vervaardiging van machines, apparaten en werktuigen, n.e.g.</b>	<b>7 343 967</b>	<b>600 908</b>	<b>697 685</b>	<b>7 244 003</b>
29.1	- Vervaardiging van machines voor de productie en toepassing van mechanische energie, exclusief motoren voor	1 591 131	133 955	146 542	1 625 672
29.2	- Vervaardiging van overige machines voor algemeen gebruik	2 225 669	167 684	203 519	2 183 458
29.3	- Vervaardiging van machines voor de landbouw en de bosbouw	646 541	31 740	50 351	586 248
29.4	- Vervaardiging van gereedschapswerktuigen	279 163	18 255	34 090	271 538
29.5	- Vervaardiging van overige machines voor specifieke doeleinden	2 023 033	171 407	207 529	2 058 328
29.6	- Vervaardiging van wapens en munitie	357 915	54 593	32 748	276 226
29.7	- Vervaardiging van huishoudapparaten	220 514	23 275	22 905	242 532
30	<b>Vervaardiging van kantoormachines en computers</b>	<b>416 608</b>	<b>27 382</b>	<b>29 246</b>	<b>323 794</b>
31	<b>Vervaardiging van elektrische machines en apparaten</b>	<b>4 047 742</b>	<b>315 262</b>	<b>334 761</b>	<b>3 837 580</b>
31.1	- Vervaardiging van elektromotoren en van elektrische generatoren en transformatoren	646 170	42 635	47 034	557 596
31.2	- Vervaardiging van schakel- en verdeelinrichtingen	826 828	66 745	81 417	813 908
31.3	- Vervaardiging van geïsoleerde kabels en draad	434 022	35 192	27 464	428 874

## PRODCOM - Leveringen per activiteit

### Waarde van de industriële productie (1) volgens de hoofdactiviteit van de vestiging (voorlopige cijfers in 1 000 €) - vervolg

NACE Code	Activiteit	2002	2003		
			November	December	
31.4	- Vervaardiging van accumulatoren en elektrische batterijen	338 671	26 197	22 245	245 887
31.5	- Vervaardiging van elektrische lampen en verlichtingsapparaten	618 865	49 480	44 773	585 891
31.6	- Vervaardiging van overige elektrische benodigdheden	1 183 186	95 013	111 827	1 205 424
32	<b>Vervaardiging van audio-, video- en telecommunicatieapparatuur</b>	<b>2 432 591</b>	<b>220 020</b>	<b>216 936</b>	<b>2 500 869</b>
32.1	- Vervaardiging van elektronische onderdelen	509 904	41 751	45 256	488 401
32.A	- Vervaardiging van audio-, video- en telecommunicatieapparatuur (32.A = 32.2 + 32.3)	1 922 687	178 268	171 680	2 012 467
33	<b>Vervaardiging van medische apparatuur en instrumenten, van precisie- en optische instrumenten en van uurwerken</b>	<b>858 172</b>	<b>68 218</b>	<b>87 897</b>	<b>868 531</b>
33.1	- Vervaardiging van medische apparatuur en instrumenten en van orthopedische artikelen	191 482	15 948	19 131	202 717
33.2	- Vervaardiging van meet-, regel-, navigatie- en controleapparatuur	528 837	41 590	52 474	520 634
33.3	- Vervaardiging van apparaten voor de bewaking van industriële processen	83 478	7 155	8 538	87 916
33.4	- Vervaardiging van optische instrumenten en van foto- en filmapparatuur	43 753	3 166	7 329	51 966
33.5	- Vervaardiging van uurwerken	10 622	359	424	5 299
34	<b>Vervaardiging en assemblage van auto's, aanhangwagens en opleggers</b>	<b>16 063 043</b>	<b>1 396 914</b>	<b>1 321 709</b>	<b>14 951 189</b>
34.1	- Vervaardiging en assemblage van auto's	12 427 453	1 079 759	1 009 454	11 158 476
34.2	- Vervaardiging van carrosserieën; vervaardiging van aanhangwagens, caravans en opleggers	1 122 508	96 416	103 690	1 195 479
34.3	- Vervaardiging van onderdelen en accessoires voor motorvoertuigen en motoren daarvan	2 513 082	220 738	208 565	2 597 235
35	<b>Vervaardiging van overige transportmiddelen</b>	<b>1 607 034</b>	<b>102 304</b>	<b>104 640</b>	<b>1 236 897</b>
35.1	- Scheepsbouw en -reparatie	99 279	15 285	13 490	132 825
35.4	- Vervaardiging van motorrijwielen en rijwielen	66 638	3 930	4 129	60 851
35.F	- Verv. van overige transportmiddelen n.e.g., m.i.v. luchtvaartuigen, rollend materieel (35.F = 35.2 + 35.3 + 35.5)	1 441 117			
35.I	- Vervaardiging van lucht- en ruimtevaartuigen en rollend materieel (35.F = 35.2 + 35.3)		83 088	87 021	1 043 222
36	<b>Vervaardiging van meubelen; overige industrie</b>	<b>3 092 746</b>	<b>233 191</b>	<b>238 229</b>	<b>2 757 730</b>

(1) Leveringen m.i.v. de industriële behandelingen en diensten en aan het buitenland geleverd maakloonwerk.

## PRODCOM - Leveringen per activiteit

### Waarde van de industriële productie (1) volgens de hoofdactiviteit van de vestiging (voorlopige cijfers in 1 000 €) - vervolg en einde

NACE Code	Activiteit	2002	2003		
			November	December	
36.1	- Vervaardiging van meubelen	<b>2 438 221</b>	180 799	174 861	<b>2 157 156</b>
36.2	- Bewerking van edelstenen en vervaardiging van juwelen en dergelijke artikelen	<b>437 601</b>	32 295	44 620	<b>373 484</b>
36.3	- Vervaardiging van muziekinstrumenten	<b>2 063</b>	141	164	<b>1 742</b>
36.4	- Vervaardiging van sportartikelen	<b>10 028</b>	880	1 034	<b>10 304</b>
36.5	- Vervaardiging van spellen en speelgoed	<b>86 554</b>	8 480	7 620	<b>96 454</b>
36.6	- Diverse industrie, n.e.g.	<b>118 280</b>	10 597	9 931	<b>118 592</b>
36.A	- Overige industrie, m.i.v. de vervaardiging van muziekinstrumenten (36.A = 36.3 + 36.6)	<b>120 343</b>	10 738	10 095	<b>120 333</b>
	<b>Totaal</b>	<b>119 034 379</b>	<b>9 786 040</b>	<b>9 905 806</b>	<b>118 297 987</b>

# PRODCOM - Tewerkstelling, uren en lonen

## Tewerkstelling, uren en lonen volgens de hoofdactiviteit van de vestiging (voorlopige cijfers)

NACE Code	Activiteit		2002		2003	
					November	December
14	Overige winning van delfstoffen	Aantal arbeiders	2 682	2 375	2 375	2 376
		Aantal bedienden	854	785	778	780
		Totaal	3 537	3 160	3 153	3 157
		Aantal uren (1)	452 516	391 499	346 058	402 104
		Trimestriële lonen (2)	100 357		27 666	92 210
14.1	- Winning van steen	Aantal arbeiders	1 217	1 170	1 169	1 160
		Aantal bedienden	290	313	311	305
		Totaal	1 508	1 483	1 480	1 465
		Aantal uren (1)	192 657	192 058	162 847	186 204
		Trimestriële lonen (2)	43 273		14 159	45 276
14.2	- Winning van zand en klei	Aantal arbeiders	1 313	1 098	1 099	1 101
		Aantal bedienden	354	356	351	359
		Totaal	1 668	1 454	1 450	1 461
		Aantal uren (1)	213 822	173 679	159 747	187 422
		Trimestriële lonen (2)	45 240		11 772	40 728
14.B	- Overige winning van delfstoffen n.e.g. (14.B = 14.3 + 14.4 + 14.5)	Aantal arbeiders	151	107	107	114
		Aantal bedienden	209	116	116	115
		Totaal	361	223	223	230
		Aantal uren (1)	46 036	25 762	23 464	28 477
		Trimestriële lonen (2)	11 844		1 736	6 207
1C	Vervaardiging van voedingsmiddelen en dranken (1C=15 m.u.v. slachterijen en melkerijen)	Aantal arbeiders	46 720	47 256	46 634	46 711
		Aantal bedienden	18 887	18 857	18 826	18 749
		Totaal	65 608	66 113	65 460	65 460
		Aantal uren (1)	8 100 603	7 672 053	7 716 035	8 009 224
		Trimestriële lonen (2)	1 661 668		493 603	1 674 250
15.B	- Productie en verwerking van vlees en vleesproducten (15B= 15.1 m.u.v. slachterijen)	Aantal arbeiders	10 216	10 334	10 056	10 224
		Aantal bedienden	1 919	1 852	1 840	1 849
		Totaal	12 135	12 186	11 896	12 074
		Aantal uren (1)	1 491 588	1 372 331	1 466 187	1 462 696
		Trimestriële lonen (2)	262 301		76 003	258 643
15.2	- Verwerking en conservering van vis en vervaardiging van visproducten	Aantal arbeiders	989	1 067	1 063	1 067
		Aantal bedienden	408	445	446	442
		Totaal	1 397	1 512	1 509	1 510
		Aantal uren (1)	175 940	174 677	194 759	189 158
		Trimestriële lonen (2)	31 111		10 255	34 327
15.3	- Verwerking en conservering van groenten en fruit	Aantal arbeiders	5 267	5 364	5 313	5 299
		Aantal bedienden	1 440	1 339	1 345	1 327
		Totaal	6 708	6 703	6 658	6 627
		Aantal uren (1)	830 947	769 429	745 395	813 796
		Trimestriële lonen (2)	157 025		45 801	152 786
15.4	- Vervaardiging van plantaardige en dierlijke oliën en vetten	Aantal arbeiders	727	706	705	703
		Aantal bedienden	577	595	593	585
		Totaal	1 304	1 301	1 298	1 288
		Aantal uren (1)	158 593	156 894	154 306	157 055
		Trimestriële lonen (2)	45 159		13 480	45 672
15.C	- Consumptie-ijs (15.C = 15.52)	Aantal arbeiders	1 229	1 174	1 175	1 203
		Aantal bedienden	254	252	251	251
		Totaal	1 484	1 426	1 426	1 455
		Aantal uren (1)	164 210	136 044	121 535	168 719
		Trimestriële lonen (2)	31 141		9 138	31 977
15.6	- Vervaardiging van maalderijproducten, zetmeel en zetmeelproducten	Aantal arbeiders	1 918	2 022	2 018	1 966
		Aantal bedienden	1 560	1 535	1 536	1 554
		Totaal	3 478	3 557	3 554	3 520
		Aantal uren (1)	460 307	437 532	445 540	462 106
		Trimestriële lonen (2)	117 898		35 708	121 854
15.7	- Vervaardiging van diervoeders	Aantal arbeiders	1 569	1 500	1 525	1 527
		Aantal bedienden	1 393	1 386	1 385	1 396
		Totaal	2 963	2 886	2 910	2 923
		Aantal uren (1)	391 704	356 983	367 457	389 204
		Trimestriële lonen (2)	85 311		25 175	85 323

(1) Tot december 1998 uren-arbeiders, vanaf januari 1999 uren gepresteerd door de werknemers (bedienden en arbeiders).

(2) Brutolonen en -weden van de werknemers tewerkgesteld in de industriële afdelingen (in 1 000 €).



# PRODCOM - Tewerkstelling, uren en lonen

## Tewerkstelling, uren en lonen volgens de hoofdactiviteit van de vestiging (voorlopige cijfers) - vervolg

NACE Code	Activiteit		2002		2003	
				November	December	
15.8	- Vervaardiging van overige voedingsmiddelen	Aantal arbeiders	19 571	20 039	19 744	19 643
		Aantal bedienden	7 773	7 962	7 947	7 826
		Totaal	27 344	28 001	27 691	27 469
		Aantal uren (1)	3 282 421	3 280 281	3 212 689	3 263 262
		Trimestriële lonen (2)	645 446		200 456	658 352
15.9	- Vervaardiging van dranken	Aantal arbeiders	5 231	5 050	5 035	5 075
		Aantal bedienden	3 560	3 491	3 483	3 515
		Totaal	8 791	8 541	8 518	8 590
		Aantal uren (1)	1 144 889	987 882	1 008 167	1 103 224
		Trimestriële lonen (2)	286 275		77 587	285 315
16	Vervaardiging van tabaksproducten	Aantal arbeiders	1 533	1 385	1 382	1 411
		Aantal bedienden	455	437	436	446
		Totaal	1 988	1 822	1 818	1 858
		Aantal uren (1)	228 253	198 213	183 468	212 519
		Trimestriële lonen (2)	46 653		13 436	44 869
17	Vervaardiging van textiel	Aantal arbeiders	29 129	26 923	26 776	27 453
		Aantal bedienden	5 689	5 511	5 523	5 547
		Totaal	34 818	32 434	32 299	33 000
		Aantal uren (1)	4 064 245	3 667 216	3 259 445	3 792 912
		Trimestriële lonen (2)	685 059		170 590	645 494
17.1	- Bewerken en spinnen van textielvezels	Aantal arbeiders	3 197	2 738	2 717	2 821
		Aantal bedienden	303	270	271	276
		Totaal	3 501	3 008	2 988	3 097
		Aantal uren (1)	356 599	304 060	267 788	312 149
		Trimestriële lonen (2)	58 217		12 948	51 053
17.2	- Weven van textiel	Aantal arbeiders	7 257	6 513	6 500	6 685
		Aantal bedienden	1 583	1 431	1 424	1 450
		Totaal	8 841	7 944	7 924	8 136
		Aantal uren (1)	1 055 155	914 123	814 200	935 000
		Trimestriële lonen (2)	184 011		43 699	166 772
17.3	- Textielveredeling	Aantal arbeiders	2 311	1 934	1 895	1 971
		Aantal bedienden	475	441	440	444
		Totaal	2 787	2 375	2 335	2 416
		Aantal uren (1)	323 967	267 775	237 892	275 880
		Trimestriële lonen (2)	53 188		12 400	46 647
17.4	- Vervaardiging van geconfectioneerde artikelen van textiel, exclusief kleding	Aantal arbeiders	3 363	3 221	3 202	3 242
		Aantal bedienden	705	743	742	733
		Totaal	4 069	3 964	3 944	3 975
		Aantal uren (1)	461 096	434 139	411 966	456 092
		Trimestriële lonen (2)	69 191		17 829	67 836
17.5	- Vervaardiging van overige textielproducten	Aantal arbeiders	11 100	10 942	10 916	11 058
		Aantal bedienden	2 363	2 382	2 382	2 393
		Totaal	13 463	13 324	13 298	13 451
		Aantal uren (1)	1 631 584	1 566 252	1 370 856	1 610 989
		Trimestriële lonen (2)	287 394		76 580	284 612
17.6	- Vervaardiging van gebreide en gehaakte stoffen	Aantal arbeiders	554	507	501	530
		Aantal bedienden	100	103	106	103
		Totaal	655	610	607	634
		Aantal uren (1)	78 157	76 184	52 075	74 433
		Trimestriële lonen (2)	12 959		3 082	12 056
17.7	- Vervaardiging van gebreide en gehaakte artikelen	Aantal arbeiders	1 343	1 068	1 045	1 143
		Aantal bedienden	157	141	158	145
		Totaal	1 501	1 209	1 203	1 288
		Aantal uren (1)	157 684	104 683	104 668	128 364
		Trimestriële lonen (2)	20 101		4 053	16 518
18	Vervaardiging van kleding en bontnijverheid	Aantal arbeiders	5 368	4 731	4 673	4 891
		Aantal bedienden	1 659	1 751	1 727	1 723
		Totaal	7 027	6 482	6 400	6 615
		Aantal uren (1)	741 887	615 858	619 320	699 753
		Trimestriële lonen (2)	116 866		30 469	116 266

(2) Brutolonen en -weden van de werknemers tewerkgesteld in de industriële afdelingen (in 1 000 €).

# PRODCOM - Tewerkstelling, uren en lonen

## Tewerkstelling, uren en lonen volgens de hoofdactiviteit van de vestiging (voorlopige cijfers) - vervolg

NACE Code	Activiteit		2002		2003	
					November	December
18.2	- Vervaardiging van overige kleding en toebehoren	Aantal arbeiders	5 227	4 473	4 415	4 625
		Aantal bedienden	1 600	1 678	1 656	1 650
		Totaal	6 828	6 151	6 071	6 276
		Aantal uren (1)	720 720	581 401	589 731	663 613
		Trimestriële lonen (2)	113 502		28 803	110 416
19	Leernijverheid en vervaardiging van schoeisel	Aantal arbeiders	1 319	1 128	1 131	1 178
		Aantal bedienden	366	369	367	368
		Totaal	1 686	1 497	1 498	1 546
		Aantal uren (1)	194 347	162 074	169 319	172 843
		Trimestriële lonen (2)	37 096		9 733	33 509
19.A	- Looien, bereiden en vervaardiging van lederen artikelen, behalve schoeisel (19.A = 19.1 + 19.2)	Aantal arbeiders	##	##	##	##
		Aantal bedienden	##	##	##	##
		Totaal	1 400	1 257	1 261	1 295
		Aantal uren (1)	164 163	138 019	146 215	147 540
		Trimestriële lonen (2)	32 491		8 575	29 464
19.3	- Vervaardiging van schoeisel	Aantal arbeiders	##	##	##	##
		Aantal bedienden	##	##	##	##
		Totaal	286	240	237	250
		Aantal uren (1)	30 184	24 055	23 104	25 302
		Trimestriële lonen (2)	4 605		1 159	4 044
20	Houtindustrie en vervaardiging van artikelen van hout en van kurk, exclusief meubelen ; vervaardiging van	Aantal arbeiders	8 827	8 366	8 363	8 509
		Aantal bedienden	2 138	2 066	2 085	2 079
		Totaal	10 966	10 432	10 448	10 588
		Aantal uren (1)	1 395 988	1 286 026	1 194 986	1 371 725
		Trimestriële lonen (2)	234 144		59 921	229 123
20.1	- Zagen en schaven van hout, impregneren van hout	Aantal arbeiders	1 402	1 360	1 358	1 387
		Aantal bedienden	344	316	315	314
		Totaal	1 746	1 676	1 673	1 701
		Aantal uren (1)	221 071	201 880	188 915	214 619
		Trimestriële lonen (2)	33 171		8 407	32 329
20.2	- Vervaardiging van panelen en platen van hout	Aantal arbeiders	2 902	2 650	2 630	2 710
		Aantal bedienden	606	612	626	623
		Totaal	3 508	3 262	3 256	3 333
		Aantal uren (1)	458 902	431 733	405 788	461 375
		Trimestriële lonen (2)	86 469		21 479	84 145
20.3	- Vervaardiging van schrijn- en timmerwerk	Aantal arbeiders	3 304	3 079	3 101	3 125
		Aantal bedienden	816	752	758	759
		Totaal	4 121	3 831	3 859	3 884
		Aantal uren (1)	518 057	463 826	410 529	486 139
		Trimestriële lonen (2)	84 029		21 337	79 186
20.4	- Vervaardiging van houten emballage	Aantal arbeiders	734	806	801	795
		Aantal bedienden	124	146	145	144
		Totaal	858	952	946	939
		Aantal uren (1)	106 681	110 299	109 033	119 251
		Trimestriële lonen (2)	16 792		4 916	19 190
20.5	- Vervaardiging van overige artikelen van hout, van kurk en riet en van vlechtwerk	Aantal arbeiders	484	471	473	490
		Aantal bedienden	247	240	241	238
		Totaal	731	711	714	729
		Aantal uren (1)	91 275	78 288	80 721	90 340
		Trimestriële lonen (2)	13 683		3 783	14 273
21	Vervaardiging van pulp, papier en papierwaren	Aantal arbeiders	11 795	11 354	11 311	11 461
		Aantal bedienden	3 859	3 771	3 739	3 813
		Totaal	15 654	15 125	15 050	15 274
		Aantal uren (1)	1 980 196	1 780 881	1 702 392	1 918 442
		Trimestriële lonen (2)	455 333		130 988	447 327
21.1	- Vervaardiging van papierpulp, papier en karton	Aantal arbeiders	3 592	3 329	3 318	3 417
		Aantal bedienden	1 446	1 403	1 398	1 408
		Totaal	5 039	4 732	4 716	4 826
		Aantal uren (1)	633 165	575 936	564 498	602 217
		Trimestriële lonen (2)	177 150		50 867	171 654

(1) Tot december 1998 uren-arbeiders, vanaf januari 1999 uren gepresteerd door de werknemers (bedienden en arbeiders).

(2) Brutolonen en -weden van de werknemers tewerkgesteld in de industriële afdelingen (in 1 000 €).

# PRODCOM - Tewerkstelling, uren en lonen

## Tewerkstelling, uren en lonen volgens de hoofdactiviteit van de vestiging (voorlopige cijfers) - vervolg

NACE Code	Activiteit		2002		2003	
					November	December
21.2	- Vervaardiging van artikelen van papier en karton	Aantal arbeiders	<b>8 202</b>	8 025	7 993	<b>8 044</b>
		Aantal bedienden	<b>2 413</b>	2 368	2 341	<b>2 404</b>
		Totaal	<b>10 615</b>	10 393	10 334	<b>10 448</b>
		Aantal uren (1)	<b>1 347 031</b>	1 204 945	1 137 894	<b>1 316 224</b>
		Trimestriële lonen (2)	<b>278 183</b>		80 121	<b>275 673</b>
22	Uitgeverijen, drukkerijen en reproductie van opgenomen media	Aantal arbeiders	<b>12 196</b>	<b>11 334</b>	<b>11 364</b>	<b>11 449</b>
		Aantal bedienden	<b>14 663</b>	<b>14 227</b>	<b>14 182</b>	<b>14 326</b>
		Totaal	<b>26 860</b>	<b>25 561</b>	<b>25 546</b>	<b>25 775</b>
		Aantal uren (1)	<b>3 419 075</b>	<b>3 066 738</b>	<b>3 171 846</b>	<b>3 291 258</b>
		Trimestriële lonen (2)	<b>837 850</b>		<b>232 018</b>	<b>801 585</b>
22.A	- Uitgeverijen en reproductie van opgenomen media (22.A = 22.1 + 22.3)	Aantal arbeiders	<b>1 180</b>	1 596	1 604	<b>1 598</b>
		Aantal bedienden	<b>9 313</b>	9 198	9 150	<b>9 198</b>
		Totaal	<b>10 494</b>	10 794	10 754	<b>10 797</b>
		Aantal uren (1)	<b>1 391 880</b>	1 320 529	1 380 195	<b>1 412 624</b>
		Trimestriële lonen (2)	<b>388 231</b>		107 827	<b>378 053</b>
22.2	- Drukkerijen en diensten in verband met drukkerijen	Aantal arbeiders	<b>11 016</b>	9 738	9 760	<b>9 850</b>
		Aantal bedienden	<b>5 349</b>	5 029	5 032	<b>5 127</b>
		Totaal	<b>16 366</b>	14 767	14 792	<b>14 978</b>
		Aantal uren (1)	<b>2 027 195</b>	1 746 209	1 791 651	<b>1 878 634</b>
		Trimestriële lonen (2)	<b>449 620</b>		124 192	<b>423 533</b>
24	Vervaardiging van chemische producten	Aantal arbeiders	<b>29 930</b>	<b>29 174</b>	<b>29 094</b>	<b>29 506</b>
		Aantal bedienden	<b>35 745</b>	<b>35 987</b>	<b>35 965</b>	<b>36 015</b>
		Totaal	<b>65 675</b>	<b>65 161</b>	<b>65 059</b>	<b>65 521</b>
		Aantal uren (1)	<b>8 462 902</b>	<b>7 922 831</b>	<b>7 424 240</b>	<b>8 408 466</b>
		Trimestriële lonen (2)	<b>2 644 326</b>		<b>768 053</b>	<b>2 712 675</b>
24.1	- Vervaardiging van chemische basisproducten	Aantal arbeiders	<b>13 638</b>	13 127	13 076	<b>13 272</b>
		Aantal bedienden	<b>14 152</b>	14 253	14 306	<b>14 311</b>
		Totaal	<b>27 791</b>	27 380	27 382	<b>27 583</b>
		Aantal uren (1)	<b>3 546 030</b>	3 340 996	3 266 555	<b>3 519 439</b>
		Trimestriële lonen (2)	<b>1 192 263</b>		340 305	<b>1 208 527</b>
24.2	- Vervaardiging van verdelgingsmiddelen en van andere chemische producten voor de landbouw	Aantal arbeiders	<b>589</b>	566	567	<b>570</b>
		Aantal bedienden	<b>745</b>	718	717	<b>720</b>
		Totaal	<b>1 334</b>	1 284	1 284	<b>1 291</b>
		Aantal uren (1)	<b>182 563</b>	161 856	155 636	<b>169 029</b>
		Trimestriële lonen (2)	<b>53 409</b>		14 123	<b>54 137</b>
24.3	- Vervaardiging van verf, vernis e.d., drukinkt en mastiek	Aantal arbeiders	<b>1 475</b>	1 374	1 392	<b>1 397</b>
		Aantal bedienden	<b>2 117</b>	2 002	1 971	<b>2 017</b>
		Totaal	<b>3 592</b>	3 376	3 363	<b>3 415</b>
		Aantal uren (1)	<b>525 329</b>	457 451	416 348	<b>489 024</b>
		Trimestriële lonen (2)	<b>126 689</b>		34 949	<b>123 916</b>
24.4	- Vervaardiging van farmaceutische producten en van chemische en botanische producten voor medicinaal	Aantal arbeiders	<b>4 760</b>	5 474	5 429	<b>5 526</b>
		Aantal bedienden	<b>10 716</b>	11 490	11 514	<b>11 432</b>
		Totaal	<b>15 476</b>	16 964	16 943	<b>16 958</b>
		Aantal uren (1)	<b>2 015 565</b>	2 070 960	1 785 692	<b>2 210 660</b>
		Trimestriële lonen (2)	<b>645 912</b>		207 673	<b>727 128</b>
24.5	- Vervaardiging van zeep, wasmiddelen, poets- en reinigingsmiddelen, parfums en cosmetische artikelen	Aantal arbeiders	<b>2 968</b>	2 839	2 847	<b>2 847</b>
		Aantal bedienden	<b>1 722</b>	1 568	1 561	<b>1 561</b>
		Totaal	<b>4 691</b>	4 407	4 408	<b>4 408</b>
		Aantal uren (1)	<b>593 346</b>	516 998	505 301	<b>554 425</b>
		Trimestriële lonen (2)	<b>132 203</b>		37 021	<b>125 805</b>
24.6	- Vervaardiging van overige chemische producten	Aantal arbeiders	<b>4 561</b>	3 961	3 962	<b>4 004</b>
		Aantal bedienden	<b>5 791</b>	5 464	5 409	<b>5 477</b>
		Totaal	<b>10 352</b>	9 425	9 371	<b>9 481</b>
		Aantal uren (1)	<b>1 303 752</b>	1 091 154	1 041 329	<b>1 187 530</b>
		Trimestriële lonen (2)	<b>432 043</b>		117 074	<b>412 894</b>
24.7	- Vervaardiging van synthetische en kunstmatige vezels	Aantal arbeiders	<b>1 936</b>	1 833	1 821	<b>1 888</b>
		Aantal bedienden	<b>499</b>	492	487	<b>494</b>
		Totaal	<b>2 436</b>	2 325	2 308	<b>2 382</b>
		Aantal uren (1)	<b>296 314</b>	283 416	253 379	<b>278 355</b>
		Trimestriële lonen (2)	<b>61 807</b>		16 908	<b>60 269</b>

(2) Brutolonen en -weden van de werknemers tewerkgesteld in de industriële afdelingen (in 1 000 €).

# PRODCOM - Tewerkstelling, uren en lonen

## Tewerkstelling, uren en lonen volgens de hoofdactiviteit van de vestiging (voorlopige cijfers) - vervolg

NACE Code	Activiteit		2002			2003	
				November	December		
25	Vervaardiging van producten van rubber en kunststof	Aantal arbeiders	18 652	17 592	17 626	17 749	
		Aantal bedienden	7 420	7 551	7 526	7 443	
		Totaal	26 072	25 143	25 152	25 192	
		Aantal uren (1)	3 309 391	3 052 097	2 809 106	3 202 307	
		Trimestriële lonen (2)	723 842		203 812	701 155	
25.1	- Vervaardiging van producten van rubber	Aantal arbeiders	1 929	1 656	1 666	1 691	
		Aantal bedienden	831	794	790	806	
		Totaal	2 760	2 450	2 456	2 497	
		Aantal uren (1)	344 572	290 058	274 766	316 902	
		Trimestriële lonen (2)	86 554		20 088	72 908	
25.2	- Vervaardiging van producten van kunststof	Aantal arbeiders	16 722	15 936	15 960	16 057	
		Aantal bedienden	6 588	6 757	6 736	6 637	
		Totaal	23 311	22 693	22 696	22 695	
		Aantal uren (1)	2 964 819	2 762 039	2 534 340	2 885 405	
		Trimestriële lonen (2)	637 287		183 724	628 247	
26	Vervaardiging van overige niet-metaalhoudende minerale producten	Aantal arbeiders	22 258	21 429	21 196	21 661	
		Aantal bedienden	6 946	6 886	6 867	6 888	
		Totaal	29 205	28 315	28 063	28 550	
		Aantal uren (1)	3 710 309	3 404 224	3 092 709	3 623 035	
		Trimestriële lonen (2)	796 793		218 714	790 558	
26.1	- Vervaardiging van glas en glaswerk	Aantal arbeiders	8 039	7 662	7 567	7 770	
		Aantal bedienden	2 453	2 462	2 458	2 464	
		Totaal	10 492	10 124	10 025	10 234	
		Aantal uren (1)	1 315 226	1 236 346	1 122 451	1 283 996	
		Trimestriële lonen (2)	292 633		78 155	292 001	
26.2	- Vervaardiging van keramische producten, exclusief die voor de bouw	Aantal arbeiders	964				
		Aantal bedienden	273				
		Totaal	1 237				
		Aantal uren (1)	155 858				
		Trimestriële lonen (2)	32 534				
26.A	- Vervaardiging van keramische tegels, plavuizen, behalve dakpannen en bakstenen (26.A = 26.2 + 26.3)	Aantal arbeiders		967	961	970	
		Aantal bedienden		260	253	267	
		Totaal		1 227	1 214	1 238	
		Aantal uren (1)		141 014	126 824	154 511	
		Trimestriële lonen (2)			9 597	33 027	
26.4	- Vervaardiging van dakpannen, bakstenen, tegels en overige producten voor de bouw van gebakken klei	Aantal arbeiders	1 758	1 635	1 629	1 638	
		Aantal bedienden	377	304	300	306	
		Totaal	2 135	1 939	1 929	1 945	
		Aantal uren (1)	279 406	240 391	250 792	254 626	
		Trimestriële lonen (2)	53 688		14 387	48 963	
26.5	- Vervaardiging van cement, kalk en gips	Aantal arbeiders	1 332	1 245	1 227	1 259	
		Aantal bedienden	785	768	769	774	
		Totaal	2 117	2 013	1 996	2 034	
		Aantal uren (1)	280 743	242 924	242 192	267 259	
		Trimestriële lonen (2)	84 208		22 456	83 220	
26.6	- Vervaardiging van artikelen van beton, gips en cement	Aantal arbeiders	8 096	7 964	7 876	8 047	
		Aantal bedienden	2 321	2 366	2 352	2 349	
		Totaal	10 418	10 330	10 228	10 396	
		Aantal uren (1)	1 321 392	1 225 083	1 069 598	1 317 490	
		Trimestriële lonen (2)	265 798		75 580	266 528	
26.7	- Houwen, bewerken en afwerken van bouw- en siersteen	Aantal arbeiders	1 155	1 126	1 112	1 130	
		Aantal bedienden	349	355	357	352	
		Totaal	1 505	1 481	1 469	1 483	
		Aantal uren (1)	198 017	181 380	160 381	194 925	
		Trimestriële lonen (2)	32 471		8 875	32 679	
26.8	- Vervaardiging van overige niet-metaalhoudende minerale producten	Aantal arbeiders	913	830	824	844	
		Aantal bedienden	384	371	378	373	
		Totaal	1 297	1 201	1 202	1 218	
		Aantal uren (1)	159 664	137 086	120 471	150 225	
		Trimestriële lonen (2)	35 462		9 665	34 139	

(1) Tot december 1998 uren-arbeiders, vanaf januari 1999 uren gepresteerd door de werknemers (bedienden en arbeiders).

(2) Brutolonen en -weden van de werknemers tewerkgesteld in de industriële afdelingen (in 1 000 €).

# PRODCOM - Tewerkstelling, uren en lonen

## Tewerkstelling, uren en lonen volgens de hoofdactiviteit van de vestiging (voorlopige cijfers) - vervolg

NACE Code	Activiteit		2002		2003	
					November	December
2C	<b>Metallurgie (2C= 27 m.u.v. EGK)</b>	<b>Aantal arbeiders</b>	<b>11 474</b>			
		<b>Aantal bedienden</b>	<b>4 447</b>			
		<b>Totaal</b>	<b>15 921</b>			
		<b>Aantal uren (1)</b>	<b>1 977 446</b>			
		<b>Trimestriële lonen (2)</b>	<b>478 594</b>			
2E	<b>Metallurgie (2E = 27 behalve Staalindustrie Verbond)</b>	<b>Aantal arbeiders</b>		<b>10 800</b>	<b>10 768</b>	<b>10 903</b>
		<b>Aantal bedienden</b>		<b>4 262</b>	<b>4 251</b>	<b>4 312</b>
		<b>Totaal</b>		<b>15 062</b>	<b>15 019</b>	<b>15 216</b>
		<b>Aantal uren (1)</b>		<b>1 787 280</b>	<b>1 681 315</b>	<b>1 886 541</b>
		<b>Trimestriële lonen (2)</b>			<b>130 076</b>	<b>469 393</b>
27.A	- Vervaardiging van ijzer, staal en ferro- leringen (behalve Staalindus. Verbond), buizen inbegrepen (27.A = 27.1 + 27.2)	Aantal arbeiders		841	834	<b>840</b>
		Aantal bedienden		214	214	<b>219</b>
		Totaal		1 055	1 048	<b>1 059</b>
		Aantal uren (1)		120 515	106 268	<b>126 283</b>
		Trimestriële lonen (2)			7 879	<b>28 370</b>
27.2	- Vervaardiging van buizen	Aantal arbeiders	<b>706</b>			
		Aantal bedienden	<b>180</b>			
		Totaal	<b>887</b>			
		Aantal uren (1)	<b>109 773</b>			
		Trimestriële lonen (2)	<b>22 042</b>			
27.3	- Eerste verwerking van staal en productie van niet-EGKS-ferrolegeringen	Aantal arbeiders	<b>3 247</b>			
		Aantal bedienden	<b>1 261</b>			
		Totaal	<b>4 508</b>			
		Aantal uren (1)	<b>569 097</b>			
		Trimestriële lonen (2)	<b>138 961</b>			
27.3	- Overige eerste verwerking van ijzer en staal	Aantal arbeiders		2 631	2 620	<b>2 675</b>
		Aantal bedienden		1 051	1 049	<b>1 068</b>
		Totaal		3 682	3 669	<b>3 743</b>
		Aantal uren (1)		433 589	400 818	<b>464 560</b>
		Trimestriële lonen (2)			33 992	<b>118 372</b>
27.4	- Productie van non-ferrometalen	Aantal arbeiders	<b>5 757</b>	5 792	5 783	<b>5 797</b>
		Aantal bedienden	<b>2 599</b>	2 627	2 620	<b>2 647</b>
		Totaal	<b>8 357</b>	8 419	8 403	<b>8 445</b>
		Aantal uren (1)	<b>1 026 296</b>	1 000 903	956 087	<b>1 047 951</b>
		Trimestriële lonen (2)	<b>259 684</b>		72 881	<b>269 569</b>
27.5	- Gieten van metalen	Aantal arbeiders	<b>1 762</b>	1 536	1 531	<b>1 590</b>
		Aantal bedienden	<b>405</b>	370	368	<b>377</b>
		Totaal	<b>2 167</b>	1 906	1 899	<b>1 967</b>
		Aantal uren (1)	<b>272 279</b>	232 273	218 142	<b>247 746</b>
		Trimestriële lonen (2)	<b>57 906</b>		15 324	<b>53 082</b>
28	<b>Vervaardiging van producten van metaal</b>	<b>Aantal arbeiders</b>	<b>39 475</b>	<b>38 503</b>	<b>38 264</b>	<b>39 000</b>
		<b>Aantal bedienden</b>	<b>11 713</b>	<b>11 668</b>	<b>11 713</b>	<b>11 830</b>
		<b>Totaal</b>	<b>51 189</b>	<b>50 171</b>	<b>49 977</b>	<b>50 830</b>
		<b>Aantal uren (1)</b>	<b>6 456 289</b>	<b>5 882 865</b>	<b>5 566 247</b>	<b>6 364 548</b>
		<b>Trimestriële lonen (2)</b>	<b>1 269 885</b>		<b>368 163</b>	<b>1 264 824</b>
28.1	- Vervaardiging van metalen constructiewerken voor de bouw	Aantal arbeiders	<b>13 720</b>	13 466	13 379	<b>13 645</b>
		Aantal bedienden	<b>3 822</b>	3 821	3 837	<b>3 874</b>
		Totaal	<b>17 543</b>	17 287	17 216	<b>17 519</b>
		Aantal uren (1)	<b>2 212 719</b>	2 046 240	1 895 181	<b>2 207 803</b>
		Trimestriële lonen (2)	<b>409 269</b>		118 645	<b>405 625</b>
28.2	- Vervaardiging van tanks, reservoirs en bergingsmiddelen, van metaal; vervaardiging van radiatoren en ketels	Aantal arbeiders	<b>4 793</b>	4 756	4 741	<b>4 748</b>
		Aantal bedienden	<b>1 729</b>	1 806	1 801	<b>1 789</b>
		Totaal	<b>6 522</b>	6 562	6 542	<b>6 538</b>
		Aantal uren (1)	<b>832 502</b>	775 415	765 402	<b>828 529</b>
		Trimestriële lonen (2)	<b>173 743</b>		54 934	<b>179 648</b>
28.3	- Vervaardiging van stoomketels	Aantal arbeiders	<b>3 265</b>	3 023	3 009	<b>3 214</b>
		Aantal bedienden	<b>877</b>	808	805	<b>841</b>
		Totaal	<b>4 142</b>	3 831	3 814	<b>4 055</b>
		Aantal uren (1)	<b>509 103</b>	411 136	420 348	<b>481 548</b>
		Trimestriële lonen (2)	<b>104 131</b>		28 674	<b>100 508</b>

(2) Brutolonen en -weden van de werknemers tewerkgesteld in de industriële afdelingen (in 1 000 €).

# PRODCOM - Tewerkstelling, uren en lonen

## Tewerkstelling, uren en lonen volgens de hoofdactiviteit van de vestiging (voorlopige cijfers) - vervolg

NACE Code	Activiteit		2002		2003	
				November	December	
28.4	- Smeden, persen, stampen en profielwalsen van metaal; poedermetallurgie	Aantal arbeiders	964	917	910	934
		Aantal bedienden	269	262	263	268
		Totaal	1 234	1 179	1 173	1 203
		Aantal uren (1)	163 376	145 897	133 855	155 593
		Trimestriële lonen (2)	29 608		7 908	28 930
28.5	- Oppervlaktebehandeling en bekleding van metaal; algemene metaalbewerking	Aantal arbeiders	7 795	7 633	7 576	7 632
		Aantal bedienden	1 950	1 922	1 959	1 949
		Totaal	9 745	9 555	9 535	9 582
		Aantal uren (1)	1 226 550	1 120 218	1 056 166	1 190 990
		Trimestriële lonen (2)	242 612		69 379	233 603
28.6	- Vervaardiging van scharen, messen, bestekken, gereedschap en ijzerwaren	Aantal arbeiders	2 082	1 938	1 931	1 989
		Aantal bedienden	867	824	823	852
		Totaal	2 949	2 762	2 754	2 841
		Aantal uren (1)	383 388	338 275	311 916	368 268
		Trimestriële lonen (2)	77 755		20 778	75 704
28.7	- Vervaardiging van overige producten van metaal	Aantal arbeiders	6 853	6 770	6 718	6 835
		Aantal bedienden	2 197	2 225	2 225	2 254
		Totaal	9 050	8 995	8 943	9 090
		Aantal uren (1)	1 128 650	1 045 684	983 379	1 131 816
		Trimestriële lonen (2)	232 768		67 845	240 805
29	Vervaardiging van machines, apparaten en werktuigen, n.e.g.	Aantal arbeiders	31 374	29 518	29 393	29 933
		Aantal bedienden	14 902	14 845	14 856	14 863
		Totaal	46 277	44 363	44 249	44 796
		Aantal uren (1)	5 896 909	5 285 103	4 967 952	5 686 651
		Trimestriële lonen (2)	1 306 224		376 847	1 293 934
29.1	- Vervaardiging van machines voor de productie en toepassing van mechanische energie, exclusief motoren voor	Aantal arbeiders	4 602	4 556	4 527	4 581
		Aantal bedienden	3 075	3 158	3 154	3 138
		Totaal	7 677	7 714	7 681	7 720
		Aantal uren (1)	967 019	897 440	848 689	972 406
		Trimestriële lonen (2)	242 657		78 469	249 604
29.2	- Vervaardiging van overige machines voor algemeen gebruik	Aantal arbeiders	9 305	8 652	8 603	8 730
		Aantal bedienden	4 686	4 547	4 580	4 587
		Totaal	13 992	13 199	13 183	13 318
		Aantal uren (1)	1 861 838	1 599 558	1 543 031	1 748 971
		Trimestriële lonen (2)	383 146		105 350	370 050
29.3	- Vervaardiging van machines voor de landbouw en de bosbouw	Aantal arbeiders	2 745	2 495	2 429	2 652
		Aantal bedienden	727	792	783	794
		Totaal	3 473	3 287	3 212	3 447
		Aantal uren (1)	462 440	379 515	349 837	447 804
		Trimestriële lonen (2)	101 365		28 837	100 434
29.4	- Vervaardiging van gereedschapswerktuigen	Aantal arbeiders	1 411	1 306	1 304	1 323
		Aantal bedienden	663	611	610	627
		Totaal	2 074	1 917	1 914	1 950
		Aantal uren (1)	257 364	237 414	229 888	246 367
		Trimestriële lonen (2)	53 799		14 111	51 625
29.5	- Vervaardiging van overige machines voor specifieke doeleinden	Aantal arbeiders	10 705	9 892	9 912	10 026
		Aantal bedienden	4 604	4 561	4 550	4 546
		Totaal	15 309	14 453	14 462	14 573
		Aantal uren (1)	1 902 048	1 724 317	1 563 622	1 809 574
		Trimestriële lonen (2)	422 529		120 888	414 762
29.6	- Vervaardiging van wapens en munitie	Aantal arbeiders	1 093	1 090	1 097	1 098
		Aantal bedienden	682	688	690	683
		Totaal	1 776	1 778	1 787	1 781
		Aantal uren (1)	211 001	205 337	188 910	214 822
		Trimestriële lonen (2)	56 421		13 774	57 152
29.7	- Vervaardiging van huishoudapparaten	Aantal arbeiders	1 509	1 527	1 521	1 520
		Aantal bedienden	463	488	489	484
		Totaal	1 973	2 015	2 010	2 005
		Aantal uren (1)	235 195	241 522	243 975	246 705
		Trimestriële lonen (2)	46 308		15 417	50 308

(1) Tot december 1998 uren-arbeiders, vanaf januari 1999 uren gepresteerd door de werknemers (bedienden en arbeiders).

(2) Brutolonen en -weden van de werknemers tewerkgesteld in de industriële afdelingen (in 1 000 €).

# PRODCOM - Tewerkstelling, uren en lonen

## Tewerkstelling, uren en lonen volgens de hoofdactiviteit van de vestiging (voorlopige cijfers) - vervolg

NACE Code	Activiteit		2002		2003	
					November	December
30	Vervaardiging van kantoor­machines en computers	Aantal arbeiders	651	395	385	434
		Aantal bedienden	1 606	1 280	1 265	1 335
		Totaal	2 257	1 675	1 650	1 770
		Aantal uren (1)	300 757	210 406	198 366	234 635
		Trimestriële lonen (2)	82 049		17 115	64 306
31	Vervaardiging van elektrische machines en apparaten	Aantal arbeiders	17 867	16 405	16 321	16 604
		Aantal bedienden	9 180	9 201	9 109	9 210
		Totaal	27 048	25 606	25 430	25 814
		Aantal uren (1)	3 349 342	2 990 450	2 779 851	3 230 162
		Trimestriële lonen (2)	779 830		215 551	753 693
31.1	- Vervaardiging van elektromotoren en van elektrische generatoren en transformatoren	Aantal arbeiders	1 984	1 823	1 806	1 843
		Aantal bedienden	1 903	1 694	1 683	1 718
		Totaal	3 888	3 517	3 489	3 561
		Aantal uren (1)	480 976	402 619	376 644	433 753
		Trimestriële lonen (2)	124 326		31 463	117 704
31.2	- Vervaardiging van schakel- en verdeelinrichtingen	Aantal arbeiders	4 939	4 441	4 446	4 496
		Aantal bedienden	2 387	2 383	2 371	2 378
		Totaal	7 327	6 824	6 817	6 874
		Aantal uren (1)	883 627	789 357	742 849	861 846
		Trimestriële lonen (2)	207 806		55 137	195 867
31.3	- Vervaardiging van geïsoleerde kabels en draad	Aantal arbeiders	1 528	1 463	1 446	1 498
		Aantal bedienden	562	548	540	556
		Totaal	2 091	2 011	1 986	2 055
		Aantal uren (1)	254 187	228 522	218 265	249 627
		Trimestriële lonen (2)	60 634		17 881	62 730
31.4	- Vervaardiging van accumulatoren en elektrische batterijen	Aantal arbeiders	1 128	1 068	1 063	1 073
		Aantal bedienden	309	303	300	303
		Totaal	1 437	1 371	1 363	1 376
		Aantal uren (1)	160 001	149 925	119 256	153 909
		Trimestriële lonen (2)	41 871		10 964	40 990
31.5	- Vervaardiging van elektrische lampen en verlichtingsapparaten	Aantal arbeiders	3 870	3 380	3 392	3 354
		Aantal bedienden	1 424	1 536	1 537	1 541
		Totaal	5 294	4 916	4 929	4 895
		Aantal uren (1)	702 789	608 408	597 502	658 986
		Trimestriële lonen (2)	144 476		39 549	130 853
31.6	- Vervaardiging van overige elektrische benodigdheden	Aantal arbeiders	4 416	4 230	4 168	4 338
		Aantal bedienden	2 593	2 737	2 678	2 712
		Totaal	7 009	6 967	6 846	7 051
		Aantal uren (1)	867 760	811 619	725 335	872 039
		Trimestriële lonen (2)	200 717		60 557	205 550
32	Vervaardiging van audio-, video- en telecommunicatieapparatuur	Aantal arbeiders	5 324	4 594	4 386	4 654
		Aantal bedienden	7 684	5 974	5 745	6 515
		Totaal	13 008	10 568	10 131	11 170
		Aantal uren (1)	1 653 368	1 286 397	1 165 557	1 403 024
		Trimestriële lonen (2)	488 613		111 320	426 788
32.1	- Vervaardiging van elektronische onderdelen	Aantal arbeiders	2 410	2 087	2 055	2 125
		Aantal bedienden	1 272	1 152	1 147	1 149
		Totaal	3 682	3 239	3 202	3 275
		Aantal uren (1)	458 534	385 245	370 250	405 887
		Trimestriële lonen (2)	112 586		29 010	100 916
32.2	- Vervaardiging van zendapparatuur voor televisie en radio en van apparatuur voor lijntelefonie en voor	Aantal arbeiders	1 082	752	740	807
		Aantal bedienden	4 244	3 037	3 018	3 472
		Totaal	5 327	3 789	3 758	4 279
		Aantal uren (1)	685 973	480 776	412 194	548 388
		Trimestriële lonen (2)	242 427		51 556	205 097
32.3	- Vervaardiging van audio- en videoapparatuur	Aantal arbeiders	1 831	1 755	1 591	1 721
		Aantal bedienden	2 167	1 785	1 580	1 894
		Totaal	3 998	3 540	3 171	3 615
		Aantal uren (1)	508 860	420 376	383 113	448 748
		Trimestriële lonen (2)	133 600		30 754	120 775

(2) Brutolonen en -weden van de werknemers tewerkgesteld in de industriële afdelingen (in 1 000 €).

# PRODCOM - Tewerkstelling, uren en lonen

## Tewerkstelling, uren en lonen volgens de hoofdactiviteit van de vestiging (voorlopige cijfers) - vervolg

NACE			2002			2003
Code	Activiteit			November	December	
32.A	- Vervaardiging van audio-, video- en telecommunicatieapparatuur (32.A = 32.2 + 32.3)	Aantal arbeiders	2 914	2 507	2 331	2 528
		Aantal bedienden	6 411	4 822	4 598	5 366
		Totaal	9 325	7 329	6 929	7 895
		Aantal uren (1)	1 194 834	901 152	795 307	997 137
		Trimestriële lonen (2)	376 028		82 311	325 872
33	Vervaardiging van medische apparatuur en instrumenten, van precisie- en optische instrumenten en van uurwerken	Aantal arbeiders	3 692	3 459	3 467	3 492
		Aantal bedienden	3 372	3 386	3 381	3 427
		Totaal	7 065	6 845	6 848	6 919
		Aantal uren (1)	915 719	832 427	788 582	891 894
		Trimestriële lonen (2)	198 990		56 082	198 472
33.1	- Vervaardiging van medische apparatuur en instrumenten en van orthopedische artikelen	Aantal arbeiders	1 282	1 262	1 265	1 265
		Aantal bedienden	763	819	818	818
		Totaal	2 045	2 081	2 083	2 083
		Aantal uren (1)	261 689	256 396	242 296	266 356
		Trimestriële lonen (2)	48 867		15 054	51 598
33.2	- Vervaardiging van meet-, regel-, navigatie- en controleapparatuur	Aantal arbeiders	1 908	1 764	1 763	1 809
		Aantal bedienden	1 875	1 873	1 869	1 882
		Totaal	3 784	3 637	3 632	3 692
		Aantal uren (1)	492 466	438 674	404 204	477 367
		Trimestriële lonen (2)	116 001		31 870	114 593
33.3	- Vervaardiging van apparaten voor de bewaking van industriële processen	Aantal arbeiders	233	185	185	193
		Aantal bedienden	505	446	444	494
		Totaal	739	631	629	688
		Aantal uren (1)	97 986	77 673	81 552	91 645
		Trimestriële lonen (2)	21 314		5 458	20 230
33.4	- Vervaardiging van optische instrumenten en van foto- en filmapparatuur	Aantal arbeiders	185	202	208	181
		Aantal bedienden	207	228	230	212
		Totaal	392	430	438	393
		Aantal uren (1)	50 660	52 278	53 319	48 766
		Trimestriële lonen (2)	10 656		3 282	10 631
33.5	- Vervaardiging van uurwerken	Aantal arbeiders	83	46	46	43
		Aantal bedienden	20	20	20	19
		Totaal	104	66	66	62
		Aantal uren (1)	12 916	7 406	7 211	7 758
		Trimestriële lonen (2)	2 152		417	1 419
34	Vervaardiging en assemblage van auto's, aanhangwagens en opleggers	Aantal arbeiders	41 012	38 043	37 971	38 817
		Aantal bedienden	6 415	6 147	6 088	6 286
		Totaal	47 428	44 190	44 059	45 103
		Aantal uren (1)	5 708 283	5 421 268	5 087 288	5 469 099
		Trimestriële lonen (2)	1 340 805		364 951	1 240 220
34.1	- Vervaardiging en assemblage van auto's	Aantal arbeiders	28 053	24 732	24 638	25 572
		Aantal bedienden	3 406	3 110	3 020	3 223
		Totaal	31 459	27 842	27 658	28 795
		Aantal uren (1)	3 713 783	3 477 679	3 290 585	3 463 554
		Trimestriële lonen (2)	923 446		238 554	809 954
34.2	- Vervaardiging van carrosserieën; vervaardiging van aanhangwagens, caravans en opleggers	Aantal arbeiders	5 180	5 636	5 644	5 619
		Aantal bedienden	1 014	1 065	1 084	1 081
		Totaal	6 195	6 701	6 728	6 700
		Aantal uren (1)	762 448	774 266	736 055	812 470
		Trimestriële lonen (2)	152 163		50 392	165 763
34.3	- Vervaardiging van onderdelen en accessoires voor motorvoertuigen en motoren daarvan	Aantal arbeiders	7 779	7 675	7 689	7 626
		Aantal bedienden	1 994	1 972	1 984	1 981
		Totaal	9 773	9 647	9 673	9 607
		Aantal uren (1)	1 232 052	1 169 323	1 060 648	1 193 074
		Trimestriële lonen (2)	265 196		76 005	264 503
35	Vervaardiging van overige transportmiddelen	Aantal arbeiders	4 984	4 605	4 549	4 621
		Aantal bedienden	4 451	4 242	4 189	4 262
		Totaal	9 435	8 847	8 738	8 883
		Aantal uren (1)	1 093 672	960 080	945 923	1 017 855
		Trimestriële lonen (2)	296 831		72 793	264 647

(1) Tot december 1998 uren-arbeiders, vanaf januari 1999 uren gepresteerd door de werknemers (bedienden en arbeiders).

(2) Brutolonen en -weden van de werknemers tewerkgesteld in de industriële afdelingen (in 1 000 €).



# PRODCOM - Tewerkstelling, uren en lonen

## Tewerkstelling, uren en lonen volgens de hoofdactiviteit van de vestiging (voorlopige cijfers) - vervolg

NACE		2002			2003	
Code	Activiteit		November	December		
35.1	- Scheepsbouw en -reparatie	Aantal arbeiders	<b>940</b>	907	906	<b>918</b>
		Aantal bedienden	<b>189</b>	185	186	<b>188</b>
		Totaal	<b>1 129</b>	1 092	1 092	<b>1 106</b>
		Aantal uren (1)	<b>141 622</b>	120 665	118 476	<b>132 181</b>
		Trimestriële lonen (2)	<b>28 223</b>		8 119	<b>27 063</b>
35.4	- Vervaardiging van motorrijwielen en rijwielen	Aantal arbeiders	<b>420</b>	315	313	<b>300</b>
		Aantal bedienden	<b>115</b>	102	101	<b>97</b>
		Totaal	<b>536</b>	417	414	<b>398</b>
		Aantal uren (1)	<b>67 196</b>	45 557	43 521	<b>50 496</b>
		Trimestriële lonen (2)	<b>11 416</b>		2 647	<b>8 778</b>
35.F	- Verv. van overige transportmiddelen n.e.g., m.i.v. luchtvaartuigen, rollend materieel (35.F = 35.2 + 35.3 + 35.5)	Aantal arbeiders	<b>3 623</b>			
		Aantal bedienden	<b>4 145</b>			
		Totaal	<b>7 769</b>			
		Aantal uren (1)	<b>884 853</b>			
		Trimestriële lonen (2)	<b>257 192</b>			
35.I	- Vervaardiging van lucht- en ruimtevaartuigen en rollend materieel (35.F = 35.2 + 35.3)	Aantal arbeiders		3 383	3 330	<b>3 402</b>
		Aantal bedienden		3 955	3 902	<b>3 976</b>
		Totaal		7 338	7 232	<b>7 378</b>
		Aantal uren (1)		793 858	783 926	<b>835 178</b>
		Trimestriële lonen (2)			62 026	<b>228 806</b>
36	<b>Vervaardiging van meubelen; overige industrie</b>	<b>Aantal arbeiders</b>	<b>16 946</b>	<b>15 568</b>	<b>15 551</b>	<b>15 865</b>
		<b>Aantal bedienden</b>	<b>3 555</b>	<b>3 509</b>	<b>3 495</b>	<b>3 524</b>
		<b>Totaal</b>	<b>20 502</b>	<b>19 077</b>	<b>19 046</b>	<b>19 389</b>
		<b>Aantal uren (1)</b>	<b>2 432 287</b>	<b>2 178 073</b>	<b>1 987 670</b>	<b>2 276 229</b>
		<b>Trimestriële lonen (2)</b>	<b>397 993</b>		<b>105 089</b>	<b>385 351</b>
36.1	- Vervaardiging van meubelen	Aantal arbeiders	<b>14 086</b>	12 994	12 987	<b>13 246</b>
		Aantal bedienden	<b>2 724</b>	2 691	2 679	<b>2 720</b>
		Totaal	<b>16 811</b>	15 685	15 666	<b>15 966</b>
		Aantal uren (1)	<b>2 026 645</b>	1 800 917	1 634 045	<b>1 890 217</b>
		Trimestriële lonen (2)	<b>328 900</b>		86 498	<b>319 743</b>
36.2	- Bewerking van edelstenen en vervaardiging van juwelen en dergelijke artikelen	Aantal arbeiders	<b>1 443</b>	1 252	1 250	<b>1 283</b>
		Aantal bedienden	<b>381</b>	402	400	<b>387</b>
		Totaal	<b>1 825</b>	1 654	1 650	<b>1 670</b>
		Aantal uren (1)	<b>192 946</b>	178 847	165 904	<b>176 164</b>
		Trimestriële lonen (2)	<b>29 037</b>		7 713	<b>27 179</b>
36.3	- Vervaardiging van muziekinstrumenten	Aantal arbeiders	<b># #</b>	<b># #</b>	<b># #</b>	<b># #</b>
		Aantal bedienden	<b># #</b>	<b># #</b>	<b># #</b>	<b># #</b>
		Totaal	<b>33</b>	32	33	<b>33</b>
		Aantal uren (1)	<b>4 112</b>	3 693	3 006	<b>4 164</b>
		Trimestriële lonen (2)	<b>544</b>		140	<b>524</b>
36.4	- Vervaardiging van sportartikelen	Aantal arbeiders	<b>95</b>	91	92	<b>88</b>
		Aantal bedienden	<b>25</b>	23	23	<b>23</b>
		Totaal	<b>120</b>	114	115	<b>112</b>
		Aantal uren (1)	<b>14 386</b>	12 066	10 053	<b>13 591</b>
		Trimestriële lonen (2)	<b>2 253</b>		562	<b>2 076</b>
36.5	- Vervaardiging van spellen en speelgoed	Aantal arbeiders	<b>483</b>	462	461	<b>465</b>
		Aantal bedienden	<b>173</b>	146	147	<b>144</b>
		Totaal	<b>656</b>	608	608	<b>609</b>
		Aantal uren (1)	<b>65 038</b>	68 313	67 284	<b>69 419</b>
		Trimestriële lonen (2)	<b>15 171</b>		4 586	<b>15 157</b>
36.6	- Diverse industrie, n.e.g.	Aantal arbeiders	<b># #</b>	<b># #</b>	<b># #</b>	<b># #</b>
		Aantal bedienden	<b># #</b>	<b># #</b>	<b># #</b>	<b># #</b>
		Totaal	<b>1 056</b>	984	974	<b>996</b>
		Aantal uren (1)	<b>129 157</b>	114 237	107 378	<b>122 671</b>
		Trimestriële lonen (2)	<b>22 088</b>		5 589	<b>20 671</b>
36.A	- Overige industrie, m.i.v. de vervaardiging van muziekinstrumenten (36.A = 36.3 + 36.6)	Aantal arbeiders	<b>837</b>	769	761	<b>780</b>
		Aantal bedienden	<b>252</b>	247	246	<b>248</b>
		Totaal	<b>1 089</b>	1 016	1 007	<b>1 029</b>
		Aantal uren (1)	<b>133 270</b>	117 930	110 384	<b>126 835</b>
		Trimestriële lonen (2)	<b>22 632</b>		5 729	<b>21 195</b>

(2) Brutolonen en -weden van de werknemers tewerkgesteld in de industriële afdelingen (in 1 000 €).

## PRODCOM - Tewerkstelling, uren en lonen

### Tewerkstelling, uren en lonen volgens de hoofdactiviteit van de vestiging (voorlopige cijfers) - vervolg en einde

NACE		2002	2003		
Code	Activiteit		November	December	
	<b>Totaal</b>				
	Aantal arbeiders	363 217	344 937	342 980	348 687
	Aantal bedienden	166 016	162 712	162 113	163 750
	Totaal	529 234	507 649	505 093	512 438
	Aantal uren (1)	65 843 795	60 054 059	56 857 675	63 565 235
	Trimestriële lonen (2)	14 979 802		4 176 992	14 650 647

(1) Tot december 1998 uren-arbeiders, vanaf januari 1999 uren gepresteerd door de werknemers (bedienden en arbeiders).

(2) Brutolonen en -weden van de werknemers tewerkgesteld in de industriële afdelingen (in 1 000 €).



# PRODCOM - Bestellingen

## Waarde van de bestellingen voor bepaalde bedrijfstakken volgens

NACE code	Activiteit	Bestelling	2002	2003		
				Maart	April	Mei
1E	Vervaardiging van textiel (1E= 17 behalve textielveredeling)	Totaal	<b>4 933 711</b>	388 134	403 811	359 038
		Waarvan voor het buitenland	<b>3 872 858</b>	307 788	318 561	283 570
18	Vervaardiging van kleding en bontnijverheid	Totaal	<b>521 902</b>	47 710	33 682	26 876
		Waarvan voor het buitenland	<b>247 935</b>	24 350	17 945	13 591
21	Vervaardiging van pulp, papier en papierwaren	Totaal	<b>3 815 694</b>	326 038	320 345	297 133
		Waarvan voor het buitenland	<b>2 519 777</b>	210 907	212 773	195 530
24	Vervaardiging van chemische producten	Totaal	<b>26 348 447</b>	2 549 112	2 436 690	2 197 293
		Waarvan voor het buitenland	<b>20 121 578</b>	1 954 502	1 818 530	1 669 768
2C	Metallurgie (2C= 27 m.u.v. EGK)	Totaal	<b>4 734 535</b>			
		Waarvan voor het buitenland	<b>3 741 350</b>			
2E	Metallurgie (2E = 27 behalve Staalindustrie Verbond)	Totaal		963 433	934 201	898 209
		Waarvan voor het buitenland		735 039	712 047	683 907
2D	Vervaardiging van produkten van metaal (2D=28 m.u.v. oppervlaktebehandeling en en bekleding van metaal)	Totaal	<b>5 637 433</b>	479 956	498 972	466 591
		Waarvan voor het buitenland	<b>2 531 789</b>	208 567	211 970	204 508
29	Vervaardiging van machines, apparaten en werktuigen, n.e.g.	Totaal	<b>6 928 985</b>	631 814	555 165	554 099
		Waarvan voor het buitenland	<b>4 836 320</b>	439 526	385 721	378 049
30	Vervaardiging van kantoormachines en computers	Totaal	<b>431 933</b>	36 270	21 959	18 535
		Waarvan voor het buitenland	<b>319 592</b>	25 258	15 594	8 563
31	Vervaardiging van elektrische machines en apparaten	Totaal	<b>4 214 327</b>	338 560	340 035	299 098
		Waarvan voor het buitenland	<b>2 663 963</b>	211 041	193 576	168 337
32	Vervaardiging van audio-, video- en telecommunicatieapparatuur	Totaal	<b>2 380 968</b>	197 348	221 848	208 476
		Waarvan voor het buitenland	<b>1 985 949</b>	170 027	172 921	166 411
33	Vervaardiging van medische apparatuur en instrumenten, van precisie- en optische instrumenten en van uurwerken	Totaal	<b>871 175</b>	69 486	72 975	67 398
		Waarvan voor het buitenland	<b>500 890</b>	38 402	43 942	37 170
34	Vervaardiging en assemblage van auto's, aanhangwagens en opleggers	Totaal	<b>16 363 734</b>	1 400 803	1 288 538	1 299 000
		Waarvan voor het buitenland	<b>14 310 221</b>	1 211 834	1 111 618	1 127 732
35	Vervaardiging van overige transportmiddelen	Totaal	<b>1 313 481</b>	136 455	115 606	130 657
		Waarvan voor het buitenland	<b>996 849</b>	102 352	92 985	109 998

# PRODCOM - Bestellingen

## de hoofdactiviteit van de vestiging (voorlopige cijfers in 1 000 €)

							2003	NACE code
Juni	Juli	Augustus	September	Oktober	November	December		
382 000	324 082	307 573	445 777	434 055	373 539	332 868	<b>4 551 316</b>	1E
302 504	261 651	242 613	350 278	346 973	298 096	259 017	<b>3 602 734</b>	
33 319	42 919	58 944	49 544	38 499	26 876	25 889	<b>487 835</b>	18
17 890	23 587	27 711	24 436	19 852	14 658	11 567	<b>241 508</b>	
321 398	302 270	259 558	330 505	345 223	310 738	297 987	<b>3 760 639</b>	21
216 537	205 725	166 936	214 792	229 530	208 061	198 187	<b>2 484 842</b>	
2 386 741	2 322 316	2 069 673	2 428 472	2 432 527	2 152 336	2 365 262	<b>28 111 960</b>	24
1 765 097	1 781 714	1 544 566	1 805 042	1 838 880	1 641 353	1 712 634	<b>21 083 161</b>	
								2C
860 464	661 908	478 166	860 412	979 898	818 799	780 321	<b>10 052 261</b>	2E
659 137	528 231	360 924	666 721	773 414	637 787	613 568	<b>7 759 145</b>	
557 346	392 648	382 977	508 453	515 032	435 192	463 186	<b>5 583 868</b>	2D
241 394	179 503	153 903	230 911	222 572	185 186	184 188	<b>2 428 419</b>	
605 195	500 903	445 688	553 616	627 287	560 011	655 512	<b>6 888 530</b>	29
405 424	357 762	307 751	390 429	447 864	400 990	443 156	<b>4 799 159</b>	
27 799	20 181	18 929	23 956	23 287	23 211	28 488	<b>292 272</b>	30
15 543	10 974	9 499	12 534	17 562	16 040	19 950	<b>185 715</b>	
332 813	273 376	270 812	333 567	371 885	296 062	290 299	<b>3 782 486</b>	31
192 690	165 234	163 773	215 491	239 107	171 293	160 206	<b>2 264 059</b>	
178 700	164 170	179 960	240 108	260 808	223 859	173 645	<b>2 422 702</b>	32
135 665	133 755	144 093	198 743	206 008	177 103	135 895	<b>1 952 782</b>	
75 809	69 005	63 632	76 068	90 244	74 435	78 053	<b>887 619</b>	33
41 376	36 820	35 560	47 674	61 664	45 165	42 721	<b>523 592</b>	
1 377 774	1 049 629	801 892	1 338 955	1 298 493	1 467 139	1 339 896	<b>15 151 123</b>	34
1 214 006	939 020	686 311	1 177 333	1 115 388	1 287 776	1 181 324	<b>13 213 317</b>	
97 639	59 236	105 654	236 382	102 063	68 193	105 310	<b>1 484 927</b>	35
78 138	42 399	88 142	108 391	81 739	46 579	85 476	<b>1 058 860</b>	

# NIET-PRODCOM - Waterdistributie

## Waterdistributie in volume en aantal aansluitingen

	Volume opgevangen grondwater	Volume oppervlaktewater behandeld met het oog op de verdeling	Volume water ontvangen van andere maatschappijen	Totaal	Volume water afgestaan aan andere maatschappijen	Verlies	Volume beschikbaar voor de verdeling	Aantal gebruikte aansluitingen
	1 000 m <sup>3</sup>	1 000 m <sup>3</sup>	1 000 m <sup>3</sup>	1 000 m <sup>3</sup>	1 000 m <sup>3</sup>	1 000 m <sup>3</sup>	1 000 m <sup>3</sup>	x 1000
1993	41 771	18 514	15 740	<b>76 025</b>	12 965	7 635	<b>55 425</b>	3 311
1994	42 066	17 808	15 217	<b>75 091</b>	12 257	7 898	<b>54 935</b>	3 205
1995	42 663	17 884	15 446	<b>75 993</b>	12 379	8 327	<b>55 287</b>	3 409
1996	40 568	19 328	18 886	<b>78 783</b>	12 679	7 520	<b>58 584</b>	3 547
1997	40 978	22 307	25 504	<b>88 789</b>	15 920	7 497	<b>65 371</b>	3 868
1998	40 285	21 595	24 635	<b>86 515</b>	19 476	7 242	<b>59 797</b>	3 971
1999	41 175	20 923	24 376	<b>86 473</b>	18 965	7 383	<b>60 125</b>	3 991
2000	41 456	20 623	24 196	<b>86 275</b>	18 815	7 278	<b>60 182</b>	4 034
2001	41 866	20 506	22 095	<b>84 467</b>	16 271	7 519	<b>60 676</b>	4 086
2002	40 367	20 680	20 633	<b>81 679</b>	14 743	7 321	<b>59 615</b>	4 123
2003	42 095	20 835	21 224	<b>84 155</b>	15 046	7 579	<b>61 530</b>	4 153
2001 Januari	42 352	20 346	22 763	<b>85 461</b>	16 575	8 432	<b>60 454</b>	4 069
Februari	39 486	18 879	20 286	<b>78 651</b>	15 064	7 573	<b>56 013</b>	4 070
Maart	43 756	21 276	23 337	<b>88 369</b>	17 087	7 362	<b>63 920</b>	4 074
April	40 112	19 711	22 256	<b>82 080</b>	15 640	6 851	<b>59 588</b>	4 075
Mei	42 366	21 409	22 030	<b>85 805</b>	16 765	8 079	<b>60 961</b>	4 076
Juni	45 657	21 758	24 421	<b>91 835</b>	18 084	8 315	<b>65 436</b>	4 082
Juli	41 305	20 666	22 023	<b>83 994</b>	16 471	7 050	<b>60 472</b>	4 084
Augustus	42 347	21 065	22 155	<b>85 568</b>	17 181	7 699	<b>60 687</b>	4 086
September	41 392	20 457	21 622	<b>83 472</b>	16 599	6 822	<b>60 051</b>	4 090
Oktober	40 728	19 878	22 836	<b>83 442</b>	16 104	7 391	<b>59 947</b>	4 092
November	42 342	20 678	20 589	<b>83 608</b>	15 191	6 939	<b>61 478</b>	4 118
December	40 547	19 948	20 820	<b>81 315</b>	14 489	7 718	<b>59 108</b>	4 123
2002 Januari	42 087	21 504	22 199	<b>85 790</b>	15 325	7 822	<b>62 643</b>	4 112
Februari	38 033	19 337	18 876	<b>76 247</b>	13 461	7 587	<b>55 199</b>	4 113
Maart	40 595	20 877	20 183	<b>81 655</b>	14 600	7 643	<b>59 412</b>	4 114
April	39 467	20 683	20 483	<b>80 633</b>	14 467	7 284	<b>58 883</b>	4 115
Mei	43 084	21 498	21 808	<b>86 391</b>	15 630	7 081	<b>63 680</b>	4 116
Juni	40 502	17 784	21 116	<b>79 401</b>	15 234	7 298	<b>56 869</b>	4 106
Juli	38 960	21 059	19 641	<b>79 660</b>	14 306	6 724	<b>58 630</b>	4 129
Augustus	39 817	21 008	20 485	<b>81 309</b>	14 589	7 082	<b>59 639</b>	4 130
September	41 554	21 642	21 081	<b>84 277</b>	15 062	7 665	<b>61 550</b>	4 133
Oktober	42 603	21 717	21 017	<b>85 336</b>	15 479	7 320	<b>62 537</b>	4 132
November	38 476	19 676	20 138	<b>78 290</b>	13 915	6 224	<b>58 151</b>	4 136
December	39 222	21 370	20 569	<b>81 161</b>	14 846	8 126	<b>58 189</b>	4 141
2003 Januari	43 081	21 695	21 806	<b>86 582</b>	15 311	7 976	<b>63 295</b>	4 142
Februari	38 428	19 911	20 286	<b>78 625</b>	13 542	7 271	<b>57 812</b>	4 143
Maart	40 898	22 358	20 333	<b>83 589</b>	14 643	8 006	<b>60 940</b>	4 147
April	42 583	21 885	21 152	<b>85 620</b>	15 188	7 511	<b>62 922</b>	4 148
Mei	40 776	21 066	20 451	<b>82 292</b>	14 034	7 591	<b>60 668</b>	4 151
Juni	42 434	22 095	20 813	<b>85 342</b>	14 788	8 200	<b>62 354</b>	4 155
Juli	42 759	21 978	22 229	<b>86 966</b>	16 006	7 933	<b>63 026</b>	4 156
Augustus	44 196	21 507	22 280	<b>87 984</b>	16 783	8 442	<b>62 758</b>	4 158
September	44 395	16 750	18 970	<b>80 114</b>	13 719	4 798	<b>61 597</b>	4 156
Oktober	45 199	20 575	21 555	<b>87 329</b>	16 216	7 742	<b>63 371</b>	4 157
November	39 980	19 516	22 325	<b>81 822</b>	14 864	8 271	<b>58 687</b>	4 158
December	40 414	20 688	22 487	<b>83 589</b>	15 456	7 206	<b>60 927</b>	4 168

## **Diensten, handel en vervoer**

### *Binnenlandse handel*

## Binnenlandse handel

### T2. Omzet van de grote distributieondernemingen: Kettingindexcijfers weekbericht - Basisjaar 1995 = 100

#### T2.1 Grote distributieondernemingen

Groot warenhuizen met verschillende afdelingen					
	Totaal	Voeding	Textiel- en kledingsartikelen, schoenen	Huishoud- artikelen	Andere artikelen
2000	112	111	112	121	107
2001	115	114	112	127	109
2002	120	119	115	135	113
<b>2003</b>					
Januari	125	119	158	144	93
Februari	106	109	88	125	87
Maart	114	116	100	133	95
April	122	122	120	131	107
Mei	122	121	112	146	107
Juni	113	111	107	124	108
Juli	124	115	144	143	114
Augustus	115	119	84	132	108
September	114	115	107	134	95
Oktober	134	130	148	158	108
November	118	115	104	137	117

Ondernemingen met bijhuizen						Super- markten
	Totaal	Voeding	Textiel- en kledingsartikelen, schoenen	Huishoud- artikelen	Andere artikelen	Totaal
2000	132	127	105	117	171	106
2001	138	133	110	123	176	110
2002	141	140	114	128	172	114
<b>2003</b>						
Januari	143	139	125	151	161	114
Februari	125	132	75	110	149	107
Maart	141	144	114	118	153	118
April	147	148	125	112	165	118
Mei	154	153	123	131	187	123
Juni	145	144	110	123	187	118
Juli	152	146	119	156	200	121
Augustus	143	150	85	128	179	126
September	145	141	121	127	179	113
Oktober	162	158	151	131	186	123
November	147	145	107	131	197	113



## Binnenlandse handel

### T2. Omzet in de kleinhandel:

#### Kettingindexcijfers weekbericht - Basisjaar 1995 = 100

##### T2.2 Andere handel, totaal van kleinhandelsondernemingen & nieuwe personenwagen

	Andere handel				
	Totaal	Voeding	Textiel- en kledingsartikelen, schoenen	Huishoud- artikelen	Andere artikelen
2000	115	106	120	110	120
2001	119	107	122	115	128
2002	119	112	112	111	128
<b>2003</b>					
Januari	120	107	124	104	133
Februari	112	104	85	101	131
Maart	119	110	114	114	129
April	116	115	108	106	125
Mei	118	118	104	112	126
Juni	115	116	100	109	124
Juli	118	110	113	117	126
Augustus	104	111	81	97	112
September	117	115	108	109	124
Oktober	123	111	116	117	134
November	110	107	93	107	121

	Totaal van kleinhandelsondernemingen						Nieuwe personenwagen	
	Waarde	Hoeveel- heid	Voeding	Textiel- en kledings- artikelen, schoenen	Huishoud- artikelen	Andere artikelen	Waarde	Hoeveel- heid
2000	121	116	115	129	119	138	159	143
2001	127	119	121	132	125	144	157	137
2002	128	117	125	126	123	144	155	127
<b>2003</b>								
Januari	130	118	124	140	118	153	210	164
Februari	119	107	117	92	111	148	176	142
Maart	128	116	126	127	124	141	193	157
April	129	116	131	128	116	135	178	141
Mei	131	118	134	122	125	138	155	121
Juni	126	113	127	115	121	136	163	130
Juli	131	118	128	131	133	141	146	113
Augustus	119	107	129	90	110	126	119	94
September	127	113	125	124	121	137	140	111
Oktober	137	123	135	139	129	149	167	137
November	124	110	124	107	119	135	121	98
December							104	86



## **Diensten, handel en vervoer**

Vervoer

# Vervoer

## Nationale maatschappij der belgische spoorwegen

### Reizigersvervoer

	Aantal reizigers (duizenden)	Aantal reizigers- KM (miljoenen)	Aantal productieve trein-KM (duizenden)
1997	143 566	6 985	74 678
1998	145 858	7 098	75 790
1999	147 291	7 353	77 626
2000	153 299	7 754	77 431
2001	160 287	8 038	75 857
2002	164 936	8 249	75 989
<b>2002</b>			
januari	13 745	659	6 477
februari	13 430	643	5 880
maart	14 803	715	6 384
april	13 827	698	6 291
mei	14 123	706	6 358
juni	13 391	686	6 278
juli	11 792	669	6 701
augustus	11 227	643	6 512
september	14 308	713	6 325
oktober	15 491	745	6 572
november	14 619	692	6 032
december	14 180	680	6 179
<b>2003 (*)</b>			
januari	14 053	659	6 541
februari	14 150	666	5 965
maart	15 168	723	6 492
april	13 517	667	6 382
mei	14 684	704	6 389
juni	13 380	665	5 983
juli	12 403	690	6 669
augustus	11 673	661	6 500
september	14 434	714	6 495
oktober	15 689	762	6 696
november	14 925	697	6 135
december			

# Vervoer

## Nationale maatschappij der belgische spoorwegen - Totaalcijfers Handelsvervoer van goederen

	Volledige wagonladingen 1000000 TKM				Aantal productieve trein-KM (duizenden)	Gesleepte bruto TKM (miljoenen)	Aantal geladen wagens (wagen- ladingen)(1)
	1000 T (1)	Binnenlands vervoer (1)	In-en uitvoer(1)	Doorvoer (1)			
1998	60 742	2 168	4 919	521	18 007	18 732	1484 542
1999	59 320	2 040	5 004	375	17 622	18 697	1490 839
2000	61 276	2 031	5 424	223	18 316	20 452	1594 037
2001	55 653	1 857	4 837	230	17 510	18 916	1486 595
2002	57 214	1 922	5 079	275	17 926	18 846	1429 671
2003	55 732	1 970	5 095	230			1404 118
<b>2002</b>							
januari	3 913	122	349	33	1 498	1 541	97 240
februari	4 356	117	434	35	1 445	1 496	115 298
maart	5 469	215	406	15	1 506	1 606	126 926
april	5 169	199	491	19	1 549	1 636	134 154
mei	5 555	174	495	30	1 500	1 613	138 154
juni	4 988	141	467	9	1 510	1 593	119 655
juli	4 501	142	445	10	1 567	1 637	112 948
augustus	4 530	183	371	12	1 370	1 364	115 048
september	4 687	150	407	10	1 503	1 575	116 293
oktober	5 160	169	454	43	1 656	1 748	131 210
november	4 441	155	371	27	1 479	1 612	110 787
december	4 445	155	389	32	1 343	1 425	111 958
<b>2003</b>							
januari	4 163	116	385	12	1 444	1 584	94 940
februari	4 296	170	394	13	1 427	1 556	109 395
maart	4 542	186	382	13	1 481	1 636	113 544
april	4 817	138	419	60	1 404	1 588	125 528
mei	4 231	101	460	23	1 367	1 591	113 343
juni	4 342	149	364	18	1 193	1 347	115 120
juli	5 808	278	459	19	1 441	1 667	138 154
augustus	3 865	142	359	11	1 887	1 309	96 055
september	4 860	156	474	12	1 460	1 689	122 376
oktober	5 487	180	520	27	1 594	1 924	136 203
november	4 533	151	451	11	1 394	1 689	114 477
december	4 788	203	428	11			124 983

#### **Statistische domeinen**

- Algemeen
- Grondgebied en leefmilieu
- Bevolking
- Samenleving
- Economie en financiën
- Landbouw en aanverwante activiteiten
- Industrie
- Diensten, handel en vervoer

**NIS** NATIONAAL INSTITUUT VOOR DE STATISTIEK  
B-1000 Brussel  
tel. 02/548.63.65 - 02/548.63.66  
fax 02/548.63.67

**<http://statbel.fgov.be>**  
**[info@statbel.mineco.fgov.be](mailto:info@statbel.mineco.fgov.be)**

5 € \*  
ISSN 0771 - 0410

\*Per nummer (excl. verzendingskosten): 5 € | Abonnement (excl. verzendingskosten): 50 €  
Verantwoordelijke uitgever: Hans D'Hondt, Leuvenseweg 44 - B-1000 Brussel

## I. SAMENLEVING

*Levensstandaard*

Indexen van de uurlonen - Januari 2004 .....	5
--	---

## II. ECONOMIE EN FINANCIEN

*Conjunctuurindicatoren*

Kalender voor het uitbrengen van de NIS-indicatoren .....	9
Indexen van de loonmassa - 4 <sup>de</sup> kwartaal 2003 .....	10
Werknemersindexen en indexen van de gewerkte uren (basis 2000 = 100) - December 2003 .....	12

## III. LANDBOUW EN AANVERWANTE ACTIVITEITEN

Slachtingen uitgevoerd in de openbare en particuliere slachthuizen gedurende de maand oktober 2003 .....	18
--	----

## IV. INDUSTRIE EN BOUWNIJVERHEID

*Industrie*

Cokesfabrieken - Oktober 2003 .....	23
-------------------------------------	----

## V. DIENSTEN, HANDEL EN VERVOER

*Horeca*

Statistiek van het toerisme en hotelwezen	
Aantal aankomsten en overnachtingen - November 2003 (geraamde cijfers) .....	27

In deze publicatie vindt u **de recentste statistieken** van de volgende domeinen : Leefmilieu, bevolking, samenleving, economie en financiën, landbouw, industrie, diensten, handel en vervoer.

Daarnaast biedt onze website <http://statbel.fgov.be> een selectie van statistieken, die dagelijks worden bijgewerkt.

**Publicaties bestelt u door storting op postrekening nr. 679-2005886-23 van het Nationaal Instituut voor de Statistiek te Brussel.**

**Voor meer informatie :**  
Nationaal Instituut voor de Statistiek  
Leuvenseweg, 44 - 1000 Brussel  
Tel. : 02/548.63.66 - Fax: 02/548.63.67

**NIS - LUIK**

Bd de la Sauvenière, 73-75 - 4000 Luik  
Tel: 04/223.84.10  
Fax: 04/222.49.94

**NIS - GENT**

Coupure Rechts, 620 - 9000 Gent  
Tel: 09/267.27.27/30/31  
Fax: 09/267.27.29

**NIS - CHARLEROI**

Bd Audent 14/5 - 6000 Charleroi  
Tel: 071/27.44.14  
Fax: 071/27.44.19

**NIS - ANTWERPEN**

Italiëlei 124, Bus 85 -2000 Antwerpen  
Tel: 03/229.07.07  
Fax: 03/233.28.30

**CONVENTIONELE TEKENS**

Gegevens ontbreken	..
0 of minder dan de helft van de gebruikte eenheid	-
Voorlopige cijfers	(*)
De komma wordt gebruikt om de eenheden te scheiden van de decimalen	

**Verantwoordelijke uitgever : Hans D'Hondt.**

**Auteursrecht voorbehouden**

Het reproduceren van de inhoud van deze publicatie is niet toegestaan, noch geheel, noch gedeeltelijk, noch in de oorspronkelijke, noch in bewerkte vorm, tenzij met schriftelijke machtiging vanwege het Nationaal Instituut voor de Statistiek.

Het gebruiken van de inhoud van deze publicatie als toelichting of bewijsvoering in een artikel, een boekbespreking of een boek is toegestaan, mits duidelijke en nauwkeurige bronvermelding.



**Samenleving**  
*Levensstandaard*



## Indexen van de uurlonen

---

### Ontwikkeling van de bruto-uurlonen in de nijverheid - januari 2004

De resultaten van het steekproefonderzoek naar de ontwikkeling van de verdiende bruto- uurlonen in de nijverheid van de mannelijke arbeiders, die de volle leeftijd van 21 jaar hebben bereikt, zijn beschikbaar voor de maand januari 2004.

Het gemiddeld stijgingspercentage t.o.v. de maand januari 2003 bedraagt 1.89 %. De nominale stijging van de lonen gedurende de laatste 3 maanden bedraagt 0.58 %. In de periode januari 2003 tot januari 2004 steeg het indexcijfer van de consumptieprijzen met 1.59 %. De reële loonstijging bedraagt zodoende 0.30 %.

Tijdens de periode oktober 2003 - januari 2004 steeg het indexcijfer van de consumptieprijzen met 0.42 %, hetgeen betekent dat de reële lonen, gedurende deze periode, met 0.16 % gestegen zijn.

---

### Ontwikkeling van de bruto-uurlonen in de nijverheid (1)(2)

---

Periode	Mannelijke meerderjarige arbeiders van 21 jaar en meer		
	Oktober 1980 = 100	Januari 2003 = 100	Ontwikkeling t.o.v. de voorgaande periode
Januari 2003	209.7	100.0	+0.5 %
April 2003	210.0	100.1	+0.2 %
Juli 2003	211.7	101.0	+0.7 %
Oktober 2003	212.4	101.3	+0.5 %
Januari 2004	213.7	101.9	+0.6 %

---

(1) Exclusief steenkoolmijnen en ijzernijverheid.

(2) Het indexcijfer met als basis oktober 1980 = 100 wordt voor de betrokken periode berekend door het groeipercentage toe te passen op de overeenkomstige periode van het voorgaande jaar (jaarlijkse groei).

Het jaarlijkse groeicijfer van de lonen (2de kolom) wordt berekend vanuit de indexcijfers met als basis oktober 1980 = 100.

Dit heeft tot gevolg dat een klein verschil kan voorkomen in de vergelijking met de driemaandelijke groeicijfers (3de kolom).

---



**Economie en financiën**  
*Conjunctuurindicatoren*



## Kalender voor het uitbrengen van de NIS-indicatoren

De indicatoren zijn beschikbaar op de aangeduide dag om 0 uur op onze website <http://statbel.fgov.be>

Beschikbaar vanaf	Indicator	Referentieperiode	Frequentie
<b>MAART 2004</b>			
11	Statistiek van toerisme en hotelwezen	oktober 2003	maandelijks
11	Productie-indexen	januari 2004	maandelijks
11	Faillissementen	februari 2004	maandelijks
18	Indexen van de nieuwe orders	januari 2004	maandelijks
25	Statistiek van toerisme en hotelwezen	november 2003	maandelijks
25	Bouwvergunningen	januari 2004	maandelijks
25	Omzetindexen (PRODCOM)	januari 2004	maandelijks
25	Afzetprijnsindexen	februari 2004	maandelijks
25	Omzetindexen (BTW)	januari 2004	maandelijks
25	Investeringsindexen (BTW)	januari 2004	maandelijks
30	Consumptieprijnsindexen (*)	maart 2004	maandelijks
<b>APRIL 2004</b>			
1	Werknemersindexen	januari 2004	maandelijks
1	Indexen van gewerkte uren	januari 2004	maandelijks
1	Kleinhandelsindexen	januari 2004	maandelijks
8	Statistiek van toerisme en hotelwezen	december 2003	maandelijks
15	Productie-indexen	februari 2004	maandelijks
15	Indexen van de nieuwe orders	februari 2004	maandelijks
15	Faillissementen	maart 2004	maandelijks
22	Afzetprijnsindexen	maart 2004	maandelijks
29	Bouwvergunningen	februari 2004	maandelijks
29	Omzetindexen (PRODCOM)	februari 2004	maandelijks
29	Consumptieprijnsindexen (*)	april 2004	maandelijks
29	Omzetindexen (BTW)	februari 2004	maandelijks
29	Investeringsindexen (BTW)	februari 2004	maandelijks
29	Kleinhandelsindexen	februari 2004	maandelijks

(\*) Beschikbaar om 12u, na de vergadering van de Indexcommissie.  
 Deze kalender kan op aanvraag ook afzonderlijk verkregen worden.  
 (Tel. 02/548.68.63 - 63.66 - Fax. 02/548.63.67)

**Vierde kwartaal 2003: loonmassa industrie - 1,0%, bouw - 1,1%**

In het vierde kwartaal van 2003, vergeleken met het voorgaande kwartaal, daalde het seizoensgezuiverde totaalbedrag van de lonen uitbetaald in de industrie (zonder bouwnijverheid) in België met 1,0%; in de bouwnijverheid was er een daling met 1,1%.

De trend van het laatste kwartaal vertoont in vergelijking met het voorgaande kwartaal een status quo (+0,3%) voor het hele land. Op gewestelijk niveau is er een stijging van de loonmassa met 0,1% in Vlaanderen, in Wallonië steeg de loonmassa met 1,2%.

Een uitsplitsing naargelang het type van producten geeft +1,4% voor de intermediaire goederen, -0,1% voor de investeringsgoederen, -0,9% voor de duurzame consumptiegoederen en +0,4% voor de niet-duurzame consumptiegoederen. De bouwnijverheid, anderzijds, steeg met 1,8%.

Volgende persbericht : **03/06/2004**

\*

\* \*

*Bronvermelding is verplicht.*

**Op de volgende bladzijde vindt U de bijhorende tabellen en grafieken.**

Meer informatie over de conjunctuur !

⇒ Bekijk ook, voor een totaalbeeld van de Belgische en Europese conjunctuur, de viertalige conjunctuurportalsite van het NIS op het internet :

**<http://statbel.fgov.be/indicators>**

⇒ Alle methodologische toelichtingen bij de cijfers kunt U bij de Eenheid Conjunctuur vragen.

⇒ Het is mogelijk om gegevens over de loonmassa meer uitgesplitst (per subsector, per gewest) of verder bewerkt (vb. seizoengezuiverd) toegestuurd te krijgen, eenmalig of maandelijks (per abonnement).

⇒ Naast de indexen van de loonmassa beschikken we over vele andere conjunctuurgegevens : werknemers, productie-indexen, nieuwe orders, gewerkte uren, ...

---



# Conjunctuurindicatoren – Persbericht

## Loonmassa

Bruto-indexen  
(2000=100)

		I	II	III	IV	Jaar
<b>Totale industrie</b>	<b>2002</b>	96,56	102,6	89,15	123,4	<b>102,9</b>
	<b>2003</b>	102,4	108,4	95,78	120,2	<b>106,7</b>
<b>Totale industrie (zonder bouwnijverheid)</b>	<b>2002</b>	96,77	100,8	88,6	122,4	<b>102,1</b>
	<b>2003</b>	100,4	104,1	93,07	119	<b>104,1</b>
<b>Winning van delfstoffen</b>	<b>2002</b>	97,79	100,7	85,78	118,3	<b>100,6</b>
	<b>2003</b>	95,68	84,42	83,69	116,6	<b>95,1</b>
<b>Industrie</b>	<b>2002</b>	97,19	100,8	88,45	122,6	<b>102,3</b>
	<b>2003</b>	101,4	104,6	93,07	118,3	<b>104,3</b>
<b>Productie en distributie van elektriciteit, gas en water</b>	<b>2002</b>	88,49	101,4	91,43	118,6	<b>100,0</b>
	<b>2003</b>	83,77	97,23	93,65	130,1	<b>101,2</b>
<b>Bouwnijverheid</b>	<b>2002</b>	95,41	111,2	91,84	128,1	<b>106,6</b>
	<b>2003</b>	112,6	131,2	110	125,9	<b>119,9</b>

### Trend

Totale industrie; na uitschakeling van seizoen- en toevallige schommelingen

Bruto-indexen:

Trend :

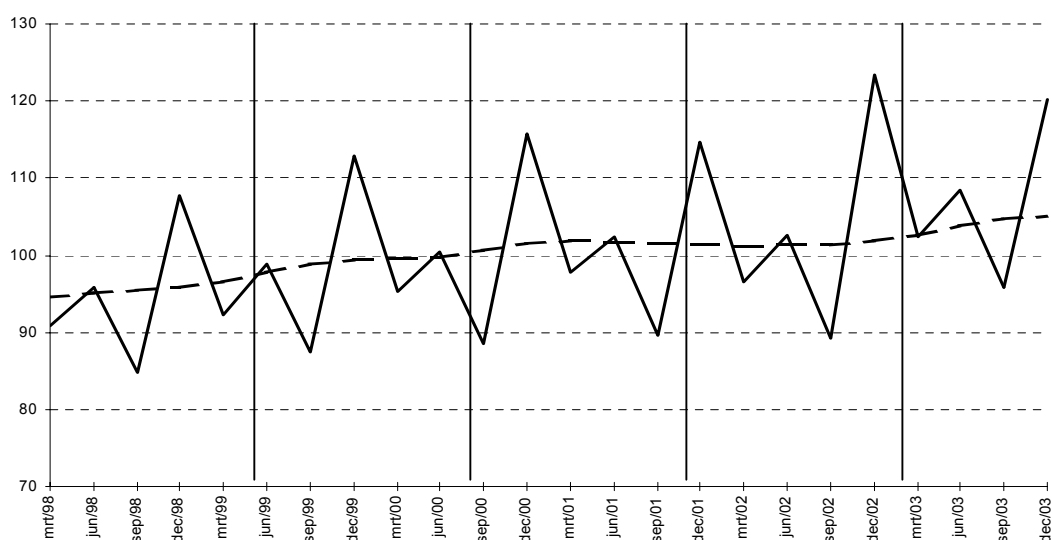

### Bedrijfstakken / Hoofdindustriegroepen

	BE	VL	WA	BR
Totale industrie	↔	↔	↗	↔
Totale industrie (zonder bouwnijverheid)	↔	↔	↗	↗
Intermediaire goederen	↗	↗	↗	↗↗
Investeringsgoederen	↔	↗	↘↘	↗↗
Duurzame consumptiegoederen	↘	↔	↘	↘↘
Niet-duurzame consumptiegoederen	↔	↔	↗	↘
Winning van delfstoffen	↔	↔	↗	
Voedings- en genotmiddelen	↗	↗	↗	↗↗
Textiel en kleding	↘	↘	↘↘	↘
Papier en karton; uitgeverijen en drukkerijen	↔	↔	↗	↘↘
Chemische, rubber- en kunststofnijverheid	↗	↗	↗	↔
Metaalverwerking	↔	↔	↗	↔
Niet-metaalhoudende minerale producten	↘	↔	↘	↘
Metallurgie	↗	↘	↔	↗↗
Meubels	↘	↘	↘↘	
Elektriciteit	↗↗	↗↗	↗↗	↗↗
Bouwnijverheid	↗	↔	↘	↘

Vergelijking van het laatste kwartaal met het voorgaande kwartaal  
Trend

↗↗ > 2.5%  
↗ 0.5% tot 2.5%  
↔ -0.5% tot 0.5%  
↘ -2.5% tot -0.5%  
↘↘ < -2.5%

BE : België  
VL : Vlaanderen  
WA : Wallonië  
BR : Brussel

## Conjunctuurindicatoren – Persbericht

---

### **December 2003\* : werknemers industrie - 1,3%, bouw - 0,9%**

De seizoensgezuiverde index van het **aantal werknemers** in de industrie zonder de bouwnijverheid, van de laatste drie maanden in vergelijking met de drie voorgaande maanden, is in België gedaald met 1,3%; in de bouwnijverheid daalde het aantal met 0,9%.

De **trend** van de laatste drie maanden in de industrie toont in vergelijking met de drie maanden daarvoor een daling voor het hele land (-1,2%). Op gewestelijk niveau is er een daling van het werknemersaantal met 0,9% in Vlaanderen, in Wallonië daalde het met 0,5%. Een uitsplitsing naar het niveau van de belangrijke sectoren geeft -0,3% voor de chemische industrie en -1,1% voor de metaalverwerking. In de bouw daalde het aantal werknemers met 0,8%.

Volgende persbericht : **01/04/2004**

\*  
\* \*

*Bronvermelding is verplicht.*

**Op de volgende bladzijde vindt U de bijhorende tabellen en grafieken.**

Meer informatie over de conjunctuur !

⇒ Bekijk ook, voor een totaalbeeld van de Belgische en Europese conjunctuur, de viertalige conjunctuurportalsite van het NIS op het internet :

**<http://statbel.fgov.be/indicators>**

⇒ Alle methodologische toelichtingen bij de cijfers kunt U bij de Eenheid Conjunctuur.

⇒ Het is mogelijk om gegevens over de werknemers meer uitgesplitst (per subsector, per gewest) of verder bewerkt (vb. seizoengezuiverd) toegestuurd te krijgen, eenmalig of maandelijks (per abonnement).

⇒ Naast de indexen van de werknemers, beschikken we over vele andere conjunctuurgegevens : productie-indexen, nieuwe orders, loonmassa, gewerkte uren, bouwvergunningen, bouwkosten, omzet, afzetprijzen, ...

*\* (% stijging van de laatste drie maanden, tot en met december 2003, tegenover voorgaande driemaandsperiode, seizoensgezuiverde waarden)*

---

# Conjunctuurindicatoren – Persbericht

## Werknemers

### Bruto-indexen

(2000=100)

Aantal werknemers  
onderworpen aan  
RSZ

	Jan	Feb	Maart	April	Mei	Juni	Juli	Aug	Sept	Okt	Nov	Dec	Jaar
<b>Totale industrie (zonder bouwnijverheid)</b>													
<b>2002</b>	97,4	97,1	96,9	96,6	96,5	96,2	96,1	96,1	96,3	96,3	96,0	95,2	<b>96,4</b>
<b>2003</b>	93,7	93,5	92,9	92,7	93,0	92,7	92,1	92,3	91,9	91,8	91,6	91,1	<b>92,4</b>
<b>Bouwnijverheid</b>													
<b>2002</b>	99,4	99,4	99,2	99,8	99,8	100,1	99,8	100,7	101,1	100,8	100,2	99,2	<b>100,0</b>
<b>2003</b>	96,6	96,3	97,3	97,3	97,4	97,5	96,8	97,4	97,5	97,4	96,9	96,5	<b>97,1</b>
<b>Totale industrie (zonder bouwnijverheid)</b>													
<b>2002</b>	97,9	97,5	97,3	97,0	96,7	96,4	96,1	95,8	95,7	95,4	95,0	94,7	<b>96,3</b>
<b>2003</b>	94,3	94,0	93,6	93,3	93,0	92,6	92,2	91,9	91,4	91,0	90,7	90,3	<b>92,4</b>
<b>Bouwnijverheid</b>													
<b>2002</b>	100,9	100,8	100,3	100,5	100,3	100,1	100,0	99,7	99,6	99,2	98,9	98,7	<b>99,9</b>
<b>2003</b>	98,4	98,1	98,1	97,7	97,5	97,2	96,9	96,6	96,3	96,0	95,8	95,5	<b>97,0</b>

### Seizoen-gezuiverde indexen

Na uitschakeling  
van seizoen-  
schommelingen

### Trend

Totale industrie; na  
uitschakeling van  
seizoen- en  
toevallige  
schommelingen

Bruto-indexen:

Trend :

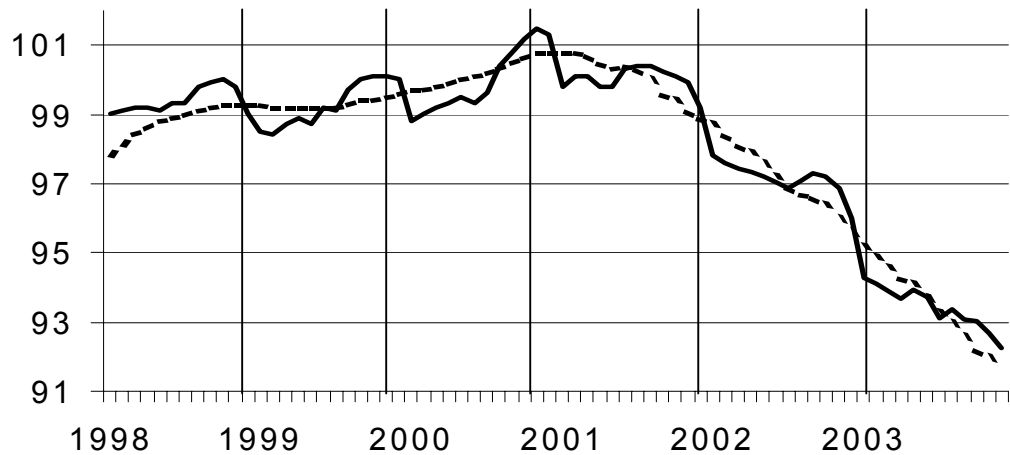

### Vergelijking van de trend van de laatste drie maanden met de drie voorgaande maanden

↗ ↗ > 1.5%  
↗ 0.2% tot 1.5%  
→ -0.2% tot 0.2%  
↘ -1.5% tot -0.2%  
↘ ↘ < -1.5%

BE : België

VL : Vlaanderen

WA : Wallonië

BR : Brussel

### Bedrijfstakken / Hoofdindustriegroepen

	BE	VL	WA	BR
Totale industrie	↘	↘	↘	↘↘
Totale industrie (zonder bouwnijverheid)	↘	↘	↘	↘↘
Intermediaire goederen	↘	↘	↗	↘↘
Investeringsgoederen	↘	↘	↘↘	↘
Duurzame consumptiegoederen	↘	↘	↘↘	↘↘
Niet-duurzame consumptiegoederen	↘	↗	↗	↘↘
Winning van delfstoffen	→	↘	↘↘	↘↘
Voedings- en genotmiddelen	↘	↘	↘	↘↘
Textiel en kleding	↘↘	↘↘	↘↘	↘↘
Papier en karton; uitgeverijen en drukkerijen	↘	↘	↗	↘↘
Chemische, rubber- en kunststofnijverheid	↘	↘	↗↘	↘↘
Metaalverwerking	↘	↘↘	↘	↘
Cokes, geraffineerde aardolieproducten en splijt- en kweekstoffen	↘↘	↘↘	↘↘	↘
Niet-metaalhoudende minerale producten	↘	↘	↘	↘
Metallurgie	↘	↘	→	↗↘
Meubels	↘	↘	↘	↘
Elektriciteit	↘↘	↘↘	↘↘	↘↘
Bouwnijverheid	↘	↘	↘	↘↘

## **December 2003\* : gewerkte uren industrie - 1,6%, bouw - 2,7%**

De seizoengezuiverde index van het **aantal gewerkte uren** in de industrie zonder de bouwnijverheid in België van de laatste drie maanden in vergelijking met de drie voorgaande maanden, is gedaald met 1,6% ; in de bouwnijverheid daalde het aantal met 2,7%.

De **trend** van de laatste drie maanden in de industrie toont in vergelijking met de drie maanden daarvoor een daling voor het Rijk (-1,0%). Op gewestelijk niveau is er een daling van de gewerkte uren met 1,2% in Vlaanderen, in Wallonië daalde het aantal gewerkte uren met 0,7%. Een uitsplitsing naar het niveau van de belangrijkste sectoren geeft -1,3% voor de chemische industrie en -1,8% voor de metaalverwerking. In de bouw daalde het aantal gewerkte uren met 1,1%.

Volgende persbericht : **01/04/2004**

\*  
\* \*

*Bronvermelding is verplicht.*

**Op de volgende bladzijde vindt U de bijhorende tabellen en grafieken.**

Meer informatie over de conjunctuur !

⇒ Bekijk ook, voor een totaalbeeld van de Belgische en Europese conjunctuur, de viertalige conjunctuurportalsite van het NIS op het internet :

**<http://statbel.fgov.be/indicators>**

⇒ Alle methodologische toelichtingen bij de cijfers kunt U bij de Eenheid Conjunctuur.

⇒ Het is mogelijk om gegevens over de gewerkte uren meer uitgesplitst (per subsector, per gewest) of verder bewerkt (vb. seizoengezuiverd) toegestuurd te krijgen, eenmalig of maandelijks (per abonnement).

⇒ Naast de indexen van de gewerkte uren, beschikken we over vele andere conjunctuurgegevens : productie-indexen, nieuwe orders, loonmassa, werknemers, omzet, bouwvergunningen, afzetprijzen, bouwkosten...

\* (% stijging van de laatste drie maanden, tot en met december 2003, tegenover voorgaande driemaandsperiode, seizoengezuiverde waarden)

---

**Gewerkte uren**

**Bruto-indexen (2000=100)**  
Uren gewerkt door de werknemers (arbeiders en bedienden)

	Jan	Feb	Maart	April	Mei	Juni	Juli	Aug	Sept	Okt	Nov	Dec	Jaar
<b>Totale industrie (zonder bouwnijverheid)</b>													
<b>2002</b>	104,0	97,6	102,5	100,0	95,0	97,5	78,5	80,9	100,6	109,0	94,1	81,4	<b>95,1</b>
<b>2003</b>	99,9	94,8	97,4	95,9	90,5	93,9	77,2	77,7	98,9	103,7	86,9	82,7	<b>91,6</b>
<b>Bouwnijverheid</b>													
<b>2002</b>	90,5	93,8	108,2	105,0	103,5	107,6	57,3	94,1	112,4	115,1	100,4	72,4	<b>96,7</b>
<b>2003</b>	84,2	90,8	107,8	102,2	95,8	106,2	59,5	88,4	114,0	113,6	90,4	75,4	<b>94,0</b>
<b>Totale industrie (zonder bouwnijverheid)</b>													
<b>2002</b>	103,4	98,1	107,0	98,7	98,0	102,1	75,5	83,2	103,7	104,9	96,2	84,6	<b>96,3</b>
<b>2003</b>	99,2	95,3	101,6	94,2	95,7	97,9	74,1	82,5	96,7	101,2	92,9	82,5	<b>92,8</b>
<b>Bouwnijverheid</b>													
<b>2002</b>	88,5	92,8	113,6	104,2	107,4	113,6	53,7	96,8	116,4	110,2	103,7	78,1	<b>98,2</b>
<b>2003</b>	83,3	89,8	113,3	100,3	102,2	111,3	55,7	95,1	112,0	109,5	96,2	75,5	<b>95,3</b>

**Indexen per werkdag**  
Rekening houdend met de ongelijke duur en samenstelling van de maanden

**Trend**  
Totale industrie; na uitschakeling van seizoen- en toevallige schommelingen

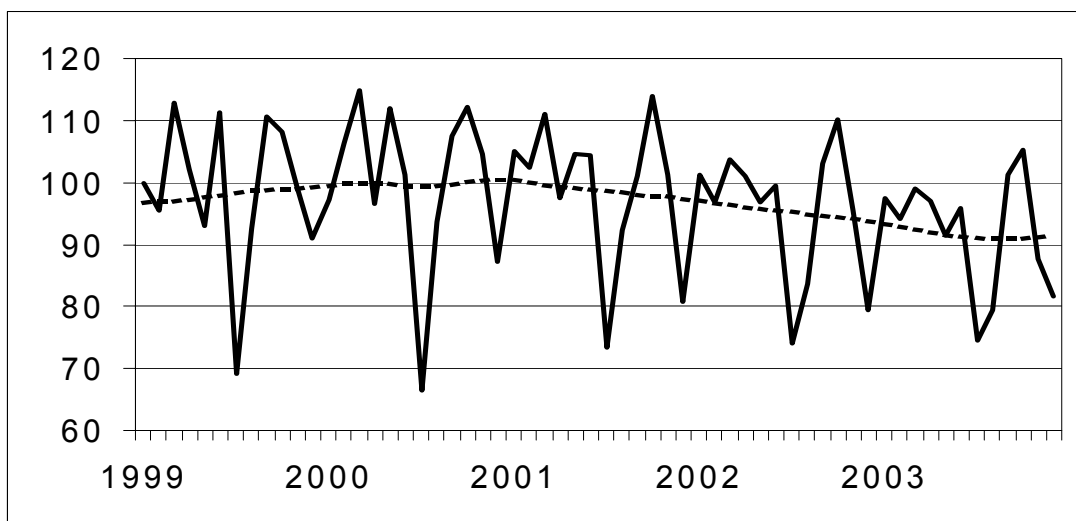

**Bruto-indexen:**  
Trend : .....

**Vergelijking van de trend van de laatste drie maanden met de drie voorgaande maanden**

↗ ↘ > 2.5%  
↗ ↘ 0.5% tot 2.5%  
→ -0.5% tot 0.5%  
↘ ↙ -2.5% tot -0.5%  
↘ ↙ < -2.5%

BE : België  
VL : Vlaanderen  
WA : Wallonië  
BR : Brussel

<b>Bedrijfstakken / Hoofdindustriegroepen</b>	<b>BE</b>	<b>VL</b>	<b>WA</b>	<b>BR</b>
Totale industrie	→	↘	→	↘
Totale industrie (zonder bouwnijverheid)	↘	↘	↘	↘
Intermediaire goederen en energie	↘	↘	↘	↘
Investeringsgoederen	↘	↘	→	→
Duurzame consumptiegoederen	↘	↘	↘	↘
Niet-duurzame consumptiegoederen	↘	↘	↘	↘
Winning van delfstoffen	↘	↘	↘	↘
Voedings- en genotmiddelen	↘	→	↘	↘
Textiel en kleding	↘	↘	↘	↘
Papier en karton; uitgeverijen en drukkerijen	↘	↘	↘	↘
Chemische, rubber- en kunststofnijverheid	↘	↘	→	↘
Metaalverwerking	↘	↘	↘	↘
Cokes, geraffineerde aardolieproducten en splijt- en kweekstoffen	→	→	↘	↘
Niet-metaalhoudende minerale producten	→	→	↘	→
Metallurgie	↘	→	↘	↘
Meubels	↘	→	↘	↘
Elektriciteit	→	→	↘	↘
Bouwnijverheid	↘	↘	→	↘



## **Landbouw en aanverwante activiteiten**

## Slachtingen van dieren

### Totaal van dieren geslacht in de openbare en particuliere slachthuizen oktober 2003 (1)

Categorieën dieren	Aantal (stuks)	Levend gewicht (kg)	Geslacht gewicht (kg)
<b>Totaal van de geslachte dieren</b>	<b>1 080 758</b>	<b>146 394 147</b>	<b>109 960 303</b>
<b>Totaal van de runderen</b>	<b>76 650</b>	<b>39 018 219</b>	<b>24 235 864</b>
Kalveren	27 317	7 594 126	4 708 356
<b>Totaal van het groot vee</b>	<b>49 333</b>	<b>31 424 093</b>	<b>19 527 508</b>
Ossen	74	54 908	34 041
Stieren	16 899	11 339 229	7 257 100
Koeien	30 798	19 125 558	11 666 595
Vaarzen	1 562	904 398	569 772
<b>Totaal van de varkens</b>	<b>996 493</b>	<b>106 624 751</b>	<b>85 299 801</b>
Varkens van minder dan 30 kg	806	..	..
Varkens van 30 tot minder dan 90 kg	8 743	..	..
Varkens van 90 kg en meer	986 944	..	..
Schape	1 435	57 400	28 700
Lammeren	4 801	192 040	96 020
Geiten en geitjes	282	11 280	5 640
Veulens	70	17 010	10 207
Paarden	1 027	473 447	284 071

### Dieren geslacht in de openbare slachthuizen - oktober 2003 (1)

Categorieën dieren	Aantal (stuks)	Levend gewicht (kg)	Geslacht gewicht (kg)
<b>Totaal van de geslachte dieren</b>	<b>83 755</b>	<b>18 951 939</b>	<b>12 934 526</b>
<b>Totaal van de runderen</b>	<b>24 809</b>	<b>12 614 967</b>	<b>7 890 281</b>
Kalveren	9 268	2 576 504	1 597 432
<b>Totaal van het groot vee</b>	<b>15 541</b>	<b>10 038 463</b>	<b>6 292 849</b>
Ossen	52	38 584	23 921
Stieren	8 082	5 423 022	3 470 733
Koeien	6 862	4 261 302	2 599 395
Vaarzen	545	315 555	198 800
<b>Totaal van de varkens</b>	<b>58 148</b>	<b>6 221 836</b>	<b>4 977 467</b>
Varkens van minder dan 30 kg	214	..	..
Varkens van 30 tot minder dan 90 kg	253	253	..
Varkens van 90 kg en meer	57 681	..	..
Schape	370	14 800	7 400
Lammeren	201	8 040	4 020
Geiten en geitjes	5	200	100
Veulens	47	11 421	6 853
Paarden	175	80 675	48 405

(1) Onderworpen aan de keuring en geschikt verklaard voor het gebruik.



## Slachtingen van dieren

### Dieren geslacht in de particuliere slachthuizen - oktober 2003 (1)

Categorieën dieren	Aantal (stuks)	Levend gewicht (kg)	Geslacht gewicht (kg)
<b>Totaal van de geslachte dieren</b>	<b>996 861</b>	<b>127 362 977</b>	<b>96 976 515</b>
<b>Totaal van de runderen</b>	<b>51 702</b>	<b>26 325 404</b>	<b>16 297 152</b>
Kalveren	18 019	5 009 282	3 105 756
<b>Totaal van het groot vee</b>	<b>33 683</b>	<b>21 316 122</b>	<b>13 191 396</b>
Ossen	21	15 582	9 660
Stieren	8 778	5 890 038	3 769 620
Koeien	23 873	14 825 133	9 043 333
Vaarzen	1 011	585 369	368 783
<b>Totaal van de varkens</b>	<b>938 345</b>	<b>100 402 915</b>	<b>80 322 334</b>
Varkens van minder dan 30 kg	592	..	..
Varkens van 30 tot minder dan 90 kg	8 490	..	..
Varkens van 90 kg en meer	929 263	..	..
Schapen	1 065	42 600	21 300
Lammeren	4 600	184 000	92 000
Geiten en geitjes	277	11 080	5 540
Veulens	23	5 589	3 354
Paarden	849	391 389	234 835

### Noodslachtingen - oktober 2003 (1)

Categorieën dieren	Aantal (stuks)	Levend gewicht (kg)	Geslacht gewicht (kg)
<b>Totaal van de geslachte dieren</b>	<b>142</b>	<b>79 231</b>	<b>49 262</b>
<b>Totaal van de runderen</b>	<b>139</b>	<b>77 848</b>	<b>48 431</b>
Kalveren	30	8 340	5 168
<b>Totaal van het groot vee</b>	<b>109</b>	<b>69 508</b>	<b>43 263</b>
Ossen	1	742	460
Stieren	39	26 169	16 747
Koeien	63	39 123	23 867
Vaarzen	6	3 474	2 189
<b>Totaal van de varkens</b>	<b>-</b>	<b>-</b>	<b>-</b>
Varkens van minder dan 30 kg	-	..	..
Varkens van 30 tot minder dan 90 kg	-	..	..
Varkens van 90 kg en meer	-	..	..
Schapen	-	-	-
Lammeren	-	-	-
Geiten en geitjes	-	-	-
Veulens	-	-	-
Paarden	3	1 383	831

(1) Onderworpen aan de keuring en geschikt verklaard voor het gebruik.



# **Industrie en bouwnijverheid**

*Industrie*



# NIET-PRODCOM - Cokesfabrieken

## Cokesfabrieken

	Cokesfabrieken						Leveringen van cokes			
	Ovens		Ingeschoten steenkool		Productie van cokes		Ijzer- en staal-nijverheid	Uitvoer	Andere aanwen-dingen	Totaal
	Aantal batterijen	Aantal ovens	Verbruik	Voorraad (1)	T	T				
							Waarvan productie van metaal- en gietcokes	T	T	T
2001	11	391	323 922	266 213	268 443	209 056	299 833	11 916	1 883	313 632
2002	10	381	312 129	364 228	247 278	201 851	277 193	4 900	343	282 436
2002 December	7	361	288 925	364 228	226 418	189 746	259 510	122	159	259 791
2003 Januari	7	361	287 287	405 408	232 626	190 426	297 080	-	185	297 265
Februari	7	361	259 322	276 523	210 472	174 532	270 856	-	162	271 018
Maart	7	361	286 959	470 707	231 624	192 435	302 813	-	70	302 883
April	7	361	276 839	435 776	221 487	192 801	284 179	-	69	284 248
Mei	7	361	285 046	377 836	170 427	143 670	234 377	-	3	234 380
Juni	9	361	293 332	392 706	232 971	207 937	288 298	-	15	288 313
Juli	9	361	311 960	410 904	250 081	211 622	306 118	-	-	306 118
Augustus	9	361	310 160	388 956	250 765	212 800	310 444	-	-	310 444
September	9	361	299 487	266 332	245 604	207 829	265 361	-	67	265 428
Oktober					254 363	209 852	315 295	-	449	315 744
November					243 829	204 731	299 862	-	751	300 613
December					252 144	208 765	314 709	14 397	616	329 722
	<b>Voorraden cokes (1)</b>	<b>Productie van ammoniak (2)</b>	<b>Productie van ruwe benzol (1)</b>	<b>Productie van ruwe teer (2)</b>	<b>Gas (3)</b>					
					Totale productie	Eigen verbruik		Leveringen		
						Verwarming der ovens	Andere toepassingen	Aan de ijzer- en staalnijverheid	Aan andere industrieën	
	T	T	T	T	1 000 m <sup>3</sup>	1 000 m <sup>3</sup>	1 000 m <sup>3</sup>	1 000 m <sup>3</sup>	1 000 m <sup>3</sup>	
2001	244 587	734	1 127	8 021	106 633	46 979	2 346	47 766	9 541	
2002	177 132	626	1 159	7 661	104 278	45 955	1 822	46 967	9 532	
2002 December	177 132	350	1 159	7 399	92 759	42 671	1 535	41 902	6 651	
2003 Januari	198 875	638	1 160	6 797	93 281	43 576	1 397	40 102	8 206	
Februari	182 895	531	1 052	6 324	85 448	38 550	1 383	39 711	5 804	
Maart	191 935	408	1 139	7 474	92 299	41 671	1 416	45 136	4 076	
April	160 828	307	1 128	6 949	91 480	40 368	1 361	42 367	7 384	
Mei	125 159	643	1 109	7 013	98 710	42 456	1 586	43 355	11 313	
Juni	168 542	493	1 103	7 477	97 679	45 398	1 714	42 466	8 101	
Juli	168 897	796	1 132	8 228	110 566	49 273	1 470	48 179	11 644	
Augustus	168 337	553	1 129	7 104	102 323	46 588	1 638	45 233	8 864	
September	207 503	796	1 113	8 199	102 520	46 230	1 379	52 607	2 304	
Oktober	207 894									
November	212 217									
December	174 957									

## Cokesfabrieken: tewerkstelling

	Aantal bedienden	Aantal arbeiders	Aantal uren (4)	Trimestriële lonen (5)
2001	90	726	106 982	23 422
2002	78	652	93 027	23 265
2002 December	68	575	79 463	5 855
2003 Januari	67	578	85 272	
Februari	67	584	80 137	
Maart	67	586	85 228	4 988
April	67	585	82 322	
Mei	65	570	83 329	
Juni	65	567	80 030	5 623
Juli	69	555	72 468	
Augustus	71	549	67 878	
September	70	545	76 275	4 573
Oktober				
November				

(1) Op de laatste dag van de maand.

(2) Uitgedrukt in sulfaat.

(3) Omvang uitgedrukt in 1 000 m<sup>3</sup> herleid tot 4 250 kcal/m<sup>3</sup>, 0° en 760 mm Hg.

(4) Tot december 1998 uren-arbeiders, vanaf januari 1999 uren gepresteerd door de werknemers (bedienden en arbeiders).

(5) Brutolonen en -weden van de werknemers in 1 000 € (bevat alle vestigingen met 20 of meer personen behalve voor de bouw vanaf 1998).



**Diensten, handel en vervoer**

*Horeca*





# Toerisme

## Toerisme en hotelwezen : november 2003 (1)

Taalstreken	Aankomsten			Overnachtingen		
	Totaal	Hotels	Andere logiesvormen	Totaal	Hotels	Andere logiesvormen
<b>Het Rijk</b>	<b>781.352</b>	<b>592.605</b>	<b>188.747</b>	<b>1.681.488</b>	<b>1.106.645</b>	<b>574.843</b>
Belgen	<b>304.558</b>	<b>166.380</b>	<b>138.178</b>	<b>708.735</b>	<b>298.634</b>	<b>410.101</b>
Vreemdelingen	<b>476.794</b>	<b>426.225</b>	<b>50.569</b>	<b>972.753</b>	<b>808.011</b>	<b>164.742</b>
Brussel Hoofdstad	<b>231.777</b>	220.208	11.569	<b>426.600</b>	408.460	18.140
Belgen	<b>22.242</b>	21.226	1.016	<b>40.421</b>	38.962	1.459
Vreemdelingen	<b>209.535</b>	198.982	10.553	<b>386.179</b>	369.498	16.681
Nederlands taalgebied	<b>397.460</b>	273.202	124.258	<b>933.363</b>	522.492	410.871
Belgen	<b>177.283</b>	85.399	91.884	<b>445.215</b>	155.984	289.231
Vreemdelingen	<b>220.177</b>	187.803	32.374	<b>488.148</b>	366.508	121.640
Frans taalgebied	<b>143.031</b>	92.469	50.562	<b>301.624</b>	162.682	138.942
Belgen	<b>97.834</b>	54.414	43.420	<b>207.172</b>	92.966	114.206
Vreemdelingen	<b>45.197</b>	38.055	7.142	<b>94.452</b>	69.716	24.736
Duits taalgebied	<b>9.084</b>	6.726	2.358	<b>19.901</b>	13.011	6.890
Belgen	<b>7.199</b>	5.341	1.858	<b>15.927</b>	10.722	5.205
Vreemdelingen	<b>1.885</b>	1.385	500	<b>3.974</b>	2.289	1.685

#### **Statistische domeinen**

- Algemeen
- Grondgebied en leefmilieu
- Bevolking
- Samenleving
- Economie en financiën
- Landbouw en aanverwante activiteiten
- Industrie
- Diensten, handel en vervoer

**NIS** NATIONAAL INSTITUUT VOOR DE STATISTIEK  
B-1000 Brussel  
tel. 02/548.63.65 - 02/548.63.66  
fax 02/548.63.67

**<http://statbel.fgov.be>**  
[info@statbel.mineco.fgov.be](mailto:info@statbel.mineco.fgov.be)

5 € \*  
ISSN 0771 - 0410

\*Per nummer (excl. verzendingskosten): 5 € | Abonnement (excl. verzendingskosten): 50 €  
Verantwoordelijke uitgever: Hans D'Hondt, Leuvenseweg 44 - B-1000 Brussel

**I. SAMENLEVING***Werkgelegenheid en werkloosheid*

De werkloosheid in de Europese Unie - Januari 2004 .....	5
--	---

**II. ECONOMIE EN FINANCIEN***Conjunctuurindicatoren*

Kalender voor het uitbrengen van de NIS-indicatoren .....	11
Productie-indexen (basis 2000 = 100) - Januari 2004.....	12
Failissementen - Februari 2004 .....	14

**III. LANDBOUW EN AANVERWANTE ACTIVITEITEN**

Definitieve raming van de productie van de landbouwteelten voor het oogstjaar 2003. ....	18
--	----

**IV. INDUSTRIE EN BOUWNIJVERHEID***Industrie*

Cokesfabrieken - December 2003 .....	22
Petroleum - November 2003 .....	23

**V. DIENSTEN, HANDEL EN VERVOER***Horeca*

Persbericht : Toerisme - Oktober 2003.....	26
--	----

*Vervoer*

Bedrijvigheid van de zeehavens - Juli 2003.....	30
Evolutie van de tot het verkeer toegelaten motorvoertuigen van 1997 tot februari 2004.....	34

In deze publicatie vindt u **de recentste statistieken** van de volgende domeinen : Leefmilieu, bevolking, samenleving, economie en financiën, landbouw, industrie, diensten, handel en vervoer.

Daarnaast biedt onze website <http://statbel.fgov.be> een selectie van statistieken, die dagelijks worden bijgewerkt.

**Publicaties bestelt u door storting op postrekening nr. 679-2005886-23 van het Nationaal Instituut voor de Statistiek te Brussel.**

**Voor meer informatie :**  
Statistiek en Economische Informatie  
Leuvenseweg, 44 - 1000 Brussel  
Tel. : 02/548.63.66 - Fax: 02/548.63.67

**LUIK**

Bd de la Sauvenière, 73-75 - 4000 Luik  
Tel: 04/223.84.10  
Fax: 04/222.49.94

**GENT**

Coupure Rechts, 620 - 9000 Gent  
Tel: 09/267.27.27/30/31  
Fax: 09/267.27.29

**CHARLEROI**

Bd Audent 14/5 - 6000 Charleroi  
Tel: 071/27.44.14  
Fax: 071/27.44.19

**ANTWERPEN**

Italiëlei 124, Bus 85 -2000 Antwerpen  
Tel: 03/229.07.07  
Fax: 03/233.28.30

**CONVENTIONELE TEKENS**

Gegevens ontbreken	..
0 of minder dan de helft van de gebruikte eenheid	-
Voorlopige cijfers	(*)
De komma wordt gebruikt om de eenheden te scheiden van de decimalen	

**Verantwoordelijke uitgever : Hans D'Hondt.**

**Auteursrecht voorbehouden**

Het reproduceren van de inhoud van deze publicatie is niet toegestaan, noch geheel, noch gedeeltelijk, noch in de oorspronkelijke, noch in bewerkte vorm, tenzij met schriftelijke machtiging vanwege de Algemene Directie Statistiek en Economische Informatie.

Het gebruiken van de inhoud van deze publicatie als toelichting of bewijsvoering in een artikel, een boekbespreking of een boek is toegestaan, mits duidelijke en nauwkeurige bronvermelding.

## **Samenleving**

*Werkgelegenheid en werkloosheid*



## Werkloosheid in de Europese Unie

De vergelijkbare werkloosheidscijfers die door Eurostat worden opgesteld voor de vijftien landen van de Europese Unie evenals voor de binnenkort toetredende landen (en die hier samen met vergelijkingsmateriaal uit de Verenigde Staten en Japan worden gegeven), geven het percentage werklozen weer t.o.v. de actieve bevolking of de “Arbeidskrachten” (personen met een betrekking en werklozen samen).

Onder werklozen verstaat men alle personen van 15 jaar en ouder, zonder werk, die actief naar werk zoeken en onmiddellijk voor werk beschikbaar zijn (definities van het Internationale Arbeidsbureau). Het gebruik van dezelfde definities en hetzelfde concept in al de Lid-Staten zorgt voor een zekere vergelijkbaarheid van de resultaten <sup>1</sup>.

De ramingen betreffende de werkgelegenheid (personen met een betrekking) en de werkloosheid zijn tegenwoordig gebaseerd op de resultaten van het tweede trimester 2002 van de “doorlopende enquête naar de arbeidskrachten” uitgevoerd door het NIS<sup>1</sup>).

De *maandelijkse* raming van de werkloosheid is het resultaat van de interpolatie / extrapolatie van de resultaten van de EAK, waarbij een *maandindicator van de werkloosheid* wordt gebruikt.

Voor België betreft het de “ingeschreven werklozen”, dit is het geheel van de werklozen die als werkzoekende zijn ingeschreven bij de VDAB, de BGDA en de FOREM, d.w.z. de uitkeringsgerechtigde volledig werklozen, de andere verplicht ingeschreven werkloze werkzoekenden en de vrijwillige ingeschreven werkloze werkzoekenden.

Sinds november 1998 worden er geen “niet voor seizoensinvloeden gecorrigeerde” werkloosheidscijfers meer geleverd door EUROSTAT.

**Voor seizoensinvloeden gecorrigeerde** cijfers worden dus opgenomen **vanaf januari 1998** om de eenvormigheid van de methode voor heel het jaar te verzekeren.

De aldus opgestelde cijfers stemmen overeen met de criteria van het IAB.

---

<sup>1</sup> Voor meer informatie, zie “ Enquête naar de arbeidskrachten 2001 “( NIS, 2002 )

---

# Werkloosheid

## Werkloosheidscijfers in de Europese Unie

Landen	Geslacht	2003	2004	2002	2003
		December	Januari	December	Januari
België (1)	<b>Totaal</b>	<b>8,3</b>	<b>8,4</b>	<b>7,7</b>	<b>7,8</b>
	Mannen	8,1	8,2	7,3	7,4
	Vrouwen	8,7	8,7	8,3	8,3
Denemarken	<b>Totaal</b>	<b>6,1</b>	<b>6,1</b>	<b>4,9</b>	<b>5,1</b>
	Mannen	5,6	5,6	4,7	4,9
	Vrouwen	6,6	6,6	5,2	5,3
Duitsland	<b>Totaal</b>	<b>9,2</b>	<b>9,2</b>	<b>9,0</b>	<b>9,1</b>
	Mannen	9,5	9,5	9,2	9,3
	Vrouwen	8,8	8,8	8,6	8,7
Griekenland	<b>Totaal</b>	<b>..</b>	<b>..</b>	<b>9,6</b>	<b>9,4</b>
	Mannen	..	..	6,2	6,1
	Vrouwen	..	..	14,5	14,3
Spanje	<b>Totaal</b>	<b>11,2</b>	<b>11,2</b>	<b>11,5</b>	<b>11,4</b>
	Mannen	8,1	8,1	8,2	8,2
	Vrouwen	15,7	15,7	16,4	16,2
Frankrijk	<b>Totaal</b>	<b>9,5</b>	<b>9,5</b>	<b>9,1</b>	<b>9,1</b>
	Mannen	8,4	8,4	8,0	8,1
	Vrouwen	10,7	10,7	10,3	10,4
Ierland	<b>Totaal</b>	<b>4,6</b>	<b>4,6</b>	<b>4,4</b>	<b>4,5</b>
	Mannen	4,8	4,8	4,7	4,8
	Vrouwen	4,2	4,2	4,0	4,0
Italië	<b>Totaal</b>	<b>..</b>	<b>..</b>	<b>9,0</b>	<b>9,0</b>
	Mannen	..	..	7,0	7,1
	Vrouwen	..	..	11,9	12,0
Luxemburg	<b>Totaal</b>	<b>3,9</b>	<b>3,9</b>	<b>3,2</b>	<b>3,3</b>
	Mannen	2,9	2,9	2,3	2,4
	Vrouwen	5,4	5,5	4,4	4,5
Nederland	<b>Totaal</b>	<b>4,3</b>	<b>..</b>	<b>3,0</b>	<b>3,2</b>
	Mannen	4,2	..	3,0	3,1
	Vrouwen	4,5	..	3,1	3,4
Oostenrijk	<b>Totaal</b>	<b>4,5</b>	<b>4,5</b>	<b>4,3</b>	<b>4,3</b>
	Mannen	4,3	4,3	4,3	4,1
	Vrouwen	4,7	4,7	4,5	4,5
Portugal	<b>Totaal</b>	<b>6,7</b>	<b>6,7</b>	<b>6,0</b>	<b>6,0</b>
	Mannen	5,9	5,9	5,0	5,2
	Vrouwen	7,6	7,6	7,3	7,1
Finland	<b>Totaal</b>	<b>9,0</b>	<b>9,0</b>	<b>9,0</b>	<b>9,0</b>
	Mannen	9,2	9,3	9,1	9,2
	Vrouwen	8,7	8,6	8,8	8,8
Zweden	<b>Totaal</b>	<b>6,0</b>	<b>6,0</b>	<b>5,1</b>	<b>5,4</b>
	Mannen	6,4	6,5	5,5	5,6
	Vrouwen	5,6	5,3	4,7	5,2
Verenigd - Koninkrijk	<b>Totaal</b>	<b>..</b>	<b>..</b>	<b>4,9</b>	<b>5,0</b>
	Mannen	..	..	5,3	5,6
	Vrouwen	..	..	4,4	4,4
<b>Eur. 15</b>	<b>Totaal</b>	<b>8,0</b>	<b>8,0</b>	<b>7,9</b>	<b>7,9</b>
	<b>Mannen</b>	<b>7,3</b>	<b>7,3</b>	<b>7,1</b>	<b>7,2</b>
	<b>Vrouwen</b>	<b>8,9</b>	<b>8,9</b>	<b>8,8</b>	<b>8,9</b>

.. = Geen gegevens beschikbaar

(1) Reeks herzien door Eurostat op basis van de resultaten van het tweede trimester 2003 van de "doorlopende enquête naar de arbeidskrachten"



# Werkloosheid

## Werkloosheidscijfers in de Europese Unie - vervolg en einde

Landen	Geslacht	2003	2004	2002	2003
		December	Januari	December	Januari
Cyprus	<b>Totaal</b>	<b>4,7</b>	<b>4,7</b>	<b>4,0</b>	<b>4,1</b>
	Mannen	4,2	4,3	3,5	3,5
	Vrouwen	5,2	5,3	4,8	4,8
Tsjechië	<b>Totaal</b>	<b>8,0</b>	<b>8,0</b>	<b>7,4</b>	<b>7,4</b>
	Mannen	6,2	6,2	5,8	5,8
	Vrouwen	10,2	10,3	9,3	9,4
Estland	<b>Totaal</b>	<b>9,6</b>	<b>9,5</b>	<b>10,0</b>	<b>10,0</b>
	Mannen	9,6	9,5	10,4	10,3
	Vrouwen	9,6	9,5	9,5	9,6
Hongarije	<b>Totaal</b>	<b>5,9</b>	<b>5,9</b>	<b>5,7</b>	<b>5,7</b>
	Mannen	6,1	6,1	6,1	6,1
	Vrouwen	5,6	5,7	5,3	5,3
Letland	<b>Totaal</b>	<b>10,5</b>	<b>10,5</b>	<b>11,3</b>	<b>11,1</b>
	Mannen	10,3	10,4	11,6	11,2
	Vrouwen	10,7	10,7	11,0	10,9
Litouwen	<b>Totaal</b>	<b>11,9</b>	<b>11,7</b>	<b>13,4</b>	<b>13,4</b>
	Mannen	11,1	10,8	13,2	13,1
	Vrouwen	12,7	12,7	13,6	13,7
Malta	<b>Totaal</b>	<b>8,7</b>	<b>8,8</b>	<b>7,5</b>	<b>7,7</b>
	Mannen	7,1	7,1	6,4	6,6
	Vrouwen	12,1	12,4	9,8	10,3
Polen	<b>Totaal</b>	<b>19,1</b>	<b>19,1</b>	<b>19,7</b>	<b>19,6</b>
	Mannen	18,5	18,5	19,1	19,0
	Vrouwen	19,9	19,9	20,4	20,2
Slowakije	<b>Totaal</b>	<b>16,6</b>	<b>16,6</b>	<b>18,3</b>	<b>18,0</b>
	Mannen	16,3	16,3	18,1	17,8
	Vrouwen	16,9	16,9	18,5	18,2
Slovenië	<b>Totaal</b>	<b>6,4</b>	<b>6,4</b>	<b>6,4</b>	<b>6,4</b>
	Mannen	5,9	5,9	6,1	6,1
	Vrouwen	7,0	7,0	6,8	6,9
<hr/>					
U.S.A	<b>Totaal</b>	<b>5,7</b>	<b>5,7</b>	<b>6,0</b>	<b>5,8</b>
	Mannen	5,9	5,7	6,3	6,1
	Vrouwen	5,6	5,6	5,7	5,4
Japan	<b>Totaal</b>	<b>4,9</b>	<b>5,0</b>	<b>5,5</b>	<b>5,5</b>
	Mannen	5,0	..	5,6	5,5
	Vrouwen	4,7	..	5,3	5,5



**Economie en financiën**  
*Conjunctuurindicatoren*



## Kalender voor het uitbrengen van de NIS-indicatoren

De indicatoren zijn beschikbaar op de aangeduide dag om 0 uur op onze website <http://statbel.fgov.be>

Beschikbaar vanaf	Indicator	Referentieperiode	Frequentie
<b>MAART 2004</b>			
18	Indexen van de nieuwe orders	januari 2004	maandelijks
25	Statistiek van toerisme en hotelwezen	november 2003	maandelijks
25	Bouwvergunningen	januari 2004	maandelijks
25	Omzetindexen (PRODCOM)	januari 2004	maandelijks
25	Afzetprijnsindexen	februari 2004	maandelijks
25	Omzetindexen (BTW)	januari 2004	maandelijks
25	Investeringsindexen (BTW)	januari 2004	maandelijks
30	Consumptieprijnsindexen (*)	maart 2004	maandelijks
<b>APRIL 2004</b>			
1	Werknemersindexen	januari 2004	maandelijks
1	Indexen van gewerkte uren	januari 2004	maandelijks
1	Kleinhandelsindexen	januari 2004	maandelijks
8	Statistiek van toerisme en hotelwezen	december 2003	maandelijks
15	Productie-indexen	februari 2004	maandelijks
15	Indexen van de nieuwe orders	februari 2004	maandelijks
15	Faillissementen	maart 2004	maandelijks
22	Afzetprijnsindexen	maart 2004	maandelijks
29	Bouwvergunningen	februari 2004	maandelijks
29	Omzetindexen (PRODCOM)	februari 2004	maandelijks
29	Consumptieprijnsindexen (*)	april 2004	maandelijks
29	Omzetindexen (BTW)	februari 2004	maandelijks
29	Investeringsindexen (BTW)	februari 2004	maandelijks
29	Kleinhandelsindexen	februari 2004	maandelijks

(\*) Beschikbaar om 12u, na de vergadering van de Indexcommissie.

Deze kalender kan op aanvraag ook afzonderlijk verkregen worden.

(Tel. 02/548.68.63 - 63.66 - Fax. 02/548.63.67)

## Conjunctuurindicatoren - Persbericht

---

**January 2004\* : productie industrie + 1,1%, bouw + 4,4%**

### **Conjunctuurverbetering is begonnen**

De **seizoensgezuiverde index van de productie** van de industrie zonder de bouwnijverheid van de laatste drie maanden in vergelijking met de drie voorgaande maanden is in België is gestegen met 1,1%; in de bouwnijverheid steeg ze met 4,4%.

De **trend** van de laatste drie maanden vertoont in vergelijking met de drie maanden daarvoor een stijging (+0,8%) voor het hele land. Op gewestelijk niveau is er een stijging van de productie met 0,9% in Vlaanderen, in Wallonië steeg de productie met 1,2%.

Een uitsplitsing naargelang het type van producten geeft +0,0% voor de intermediaire goederen, -0,1% voor de investeringsgoederen, -1,8% voor de duurzame consumptiegoederen en -0,7% voor de niet-duurzame consumptiegoederen. De bouwnijverheid, anderzijds, steeg met 1,8%.

Volgende persbericht : **15/04/2004**

\*  
\* \*

### ***Bronvermelding is verplicht.***

**Op de volgende bladzijden vindt U de bijhorende tabellen en grafieken.**

Meer informatie over de conjunctuur !

⇒ Bekijk ook, voor een totaalbeeld van de Belgische en Europese conjunctuur, de viertalige conjunctuurportalsite van het NIS op het internet :

**<http://statbel.fgov.be/indicators>**

⇒ Alle methodologische toelichtingen bij de cijfers kunt U bij de Eenheid Conjunctuur vragen.

⇒ Het is mogelijk om gegevens over de productie meer uitgesplitst (per subsector, per gewest) of verder bewerkt (vb. seizoengezuiverd) toegestuurd te krijgen, eenmalig of maandelijks (per abonnement).

⇒ Naast de productie-indexen beschikken we over vele andere conjunctuurgegevens : werknemers, nieuwe orders, loonmassa, gewerkte uren, omzet, materiaalkosten, afzetprijzen, bouwvergunningen, .....

\* (% stijging van de laatste drie maanden, tot en met januari 2004, tegenover voorgaande driemaandsperiode, seizoensgezuiverde waarden)

---

# Conjunctuurindicatoren - Persbericht

## Productie

**Bruto-indexen (2000=100)**  
Volume-indexen van de industriële productie

	Jan	Feb	Maart	April	Mei	Juni	Juli	Aug	Sept	Okt	Nov	Dec	Jaar
<b>Totale industrie (zonder bouwnijverheid)</b>													
2003	98,9	97,3	103,4	102,1	97,8	105,1	95,0	91,4	109,9	110,8	103,2	101,7	<b>101,4</b>
2004	100,5												
<b>Bouwnijverheid</b>													
2003	83,4	89,8	106,5	101,0	94,8	104,9	58,6	87,3	112,6	112,3	88,6	74,6	<b>92,9</b>
2004	81,7												
<b>Totale industrie (zonder bouwnijverheid)</b>													
2003	99,3	97,9	105,9	103,0	102,5	108,2	95,4	96,0	108,6	108,9	103,2	101,7	<b>102,5</b>
2004	100,5												
<b>Bouwnijverheid</b>													
2003	84,0	89,8	111,2	102,8	103,7	110,8	59,2	96,1	110,2	108,8	98,7	75,1	<b>95,9</b>
2004	86,5												

**Indexen per werkdag**  
Rekening houdend met de ongelijke duur en samenstelling van de maanden

**Trend**  
Totale industrie; na uitschakeling van seizoen- en toevallige schommelingen

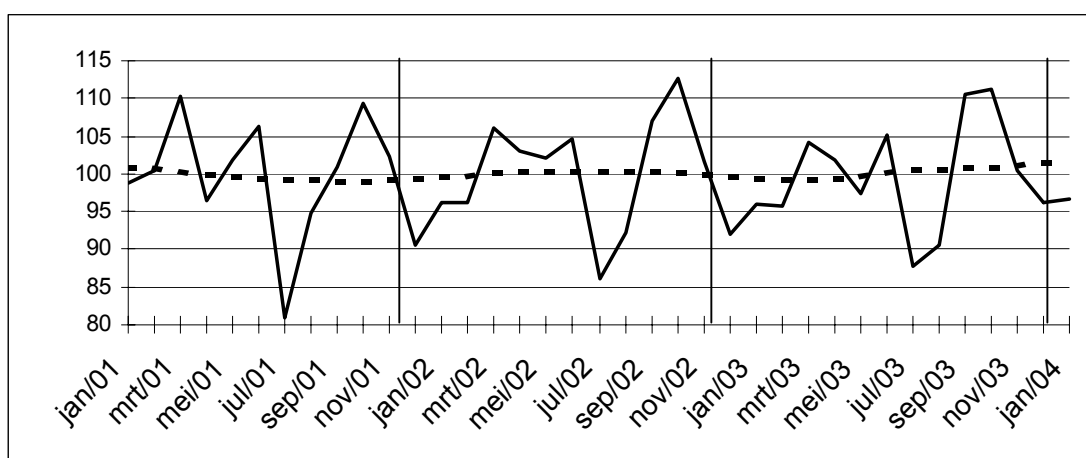

Bruto-indexen:

Trend :

**Evolutie van de trend**

Vergelijking van de laatste drie maanden met de drie voorgaande maanden

↗↗ > 2.5%  
↗ 0.5% tot 2.5%  
→ -0.5% tot 0.5%  
↘ -2.5% tot -0.5%  
↘↘ < -2.5%

Bedrijfstakken / Hoofdindustriegroepen	België	Vlaanderen	Wallonië	Brussel
Totale industrie	↗	↗	↗	↗
Totale industrie (zonder bouwnijverheid)	↗	↗	↗	↗
Intermediaire goederen	↗	↗	↗	↘↘
Investeringsgoederen	↗	↗	↘↘	↗
Duurzame consumptiegoederen	↗	↗	↗	↗↗
Niet-duurzame consumptiegoederen	↘	↘	↗	↗
Winning van delfstoffen	↘	↘	↘↘	
Voedings- en genotmiddelen	↗	↗	↗	↘
Textiel en kleding	→	↗	↗	↘↘
Papier en karton; uitgeverijen en drukkerijen	↗	↗↗	↘	↗
Chemische, rubber- en kunststofnijverheid	↗↗	↗	↗↗	↗
Metaalverwerking	↗	↗	↗	↗
Cokes, geraffineerde aardolieproducten en splijt- en kweekstoffen	↘	→	↘	
Niet-metaalhoudende minerale producten	↗↗	↗	↗↗	↗
Metallurgie	↗	↘	↘	
Meubels	↘↘	↘	→	
Elektriciteit	↗	↘	↗	↘↘
Bouwnijverheid	↗	↗	↗	↗

## 696 faillissementen in de maand februari

In februari 2004 telde het NIS 696 faillissementen: ten opzichte van februari vorig jaar betekent dit een stijging met 6,9%. Dit brengt het totaal sinds januari op 1323, een verhoging met 5,1% ten opzichte van dezelfde periode in 2003.

### Februari 2004:

Qua grootte van de gefailleerde bedrijven, gaat het deze maand in 85,2% van de gevallen om ondernemingen met minder dan vijf personeelsleden.

Van de gefailleerden waren 36% actief in de handelssector, 23% in de sector transport en andere diensten, 17% in de horeca en 13% in de bouw.

Volgens juridisch statuut zijn het de BVBA's die het hoogste aantal faillissementen laten optekenen (57%), gevolgd door de zelfstandigen (19%), de naamloze vennootschappen (18%) en de coöperatieven (5%).

		2003											2004	
		februari	maart	april	mei	juni	juli	augustus	september	oktober	november	december	januari	februari
<b>Totaal</b>		<b>651</b>	<b>691</b>	<b>627</b>	<b>634</b>	<b>731</b>	<b>475</b>	<b>337</b>	<b>803</b>	<b>722</b>	<b>590</b>	<b>724</b>	<b>627</b>	<b>696</b>
<b>Activiteit</b>	Landbouw en visserij	12	6	8	8	10	10	3	10	5	7	17	6	9
	Industrie, energie en winning van delfstoffen	44	53	51	58	52	44	27	55	67	44	54	55	42
	Bouwnijverheid	107	93	90	94	92	44	40	119	84	84	85	67	90
	Handel	199	203	195	222	249	134	104	223	230	192	235	206	250
	Horeca	93	117	101	97	116	71	64	141	128	99	120	106	118
	Transport en andere diensten	161	196	147	127	190	153	87	225	177	142	176	164	163
	Niet gedefinieerde activiteit	35	23	35	28	22	19	12	30	31	22	37	23	24
<b>Regio</b>	Brussels Gewest	94	114	89	130	140	74	55	140	103	91	120	89	97
	Vlaams Gewest	374	364	349	300	385	304	196	443	414	325	388	356	386
	Waals Gewest	183	213	189	204	206	97	86	220	205	174	216	182	213
<b>Rechtsvorm</b>	1 pers.	138	117	129	110	147	76	60	150	149	117	119	115	130
	N.V.	116	135	103	112	123	80	71	135	135	113	144	121	124
	B.V.B.A.	356	385	347	375	404	285	190	448	403	316	406	356	394
	Coöp.	30	37	37	27	38	27	10	52	24	26	38	21	35
	Anderen	11	17	11	10	19	7	6	18	11	18	17	14	13



## Aantal faillissementen in enkele sectoren: voortschrijdend gemiddelde van de laatste 12 maanden

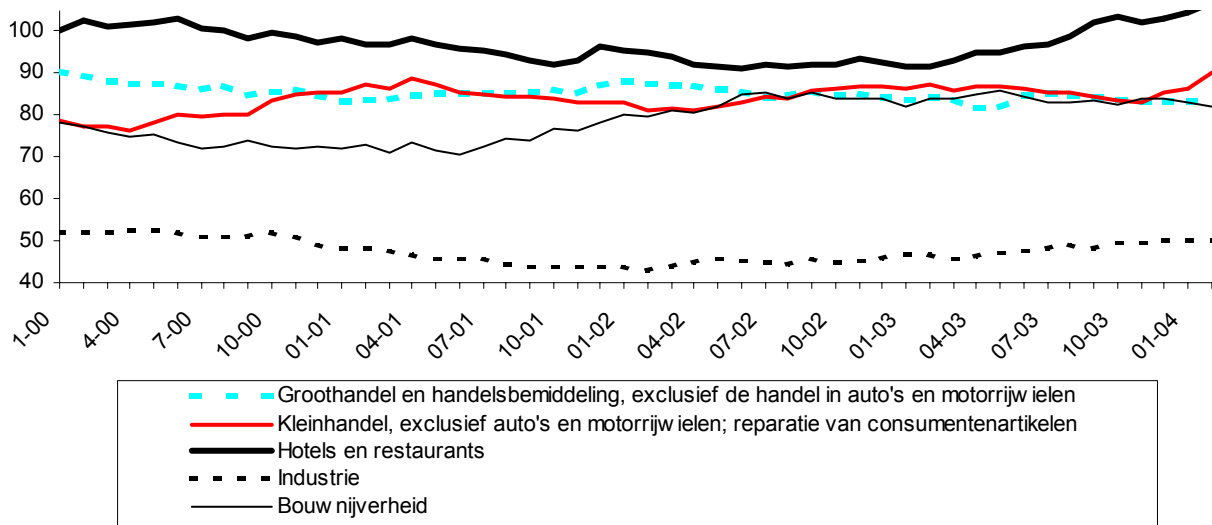

## Totaal aantal faillissementen: voortschrijdend gemiddelde van de laatste 12 maanden

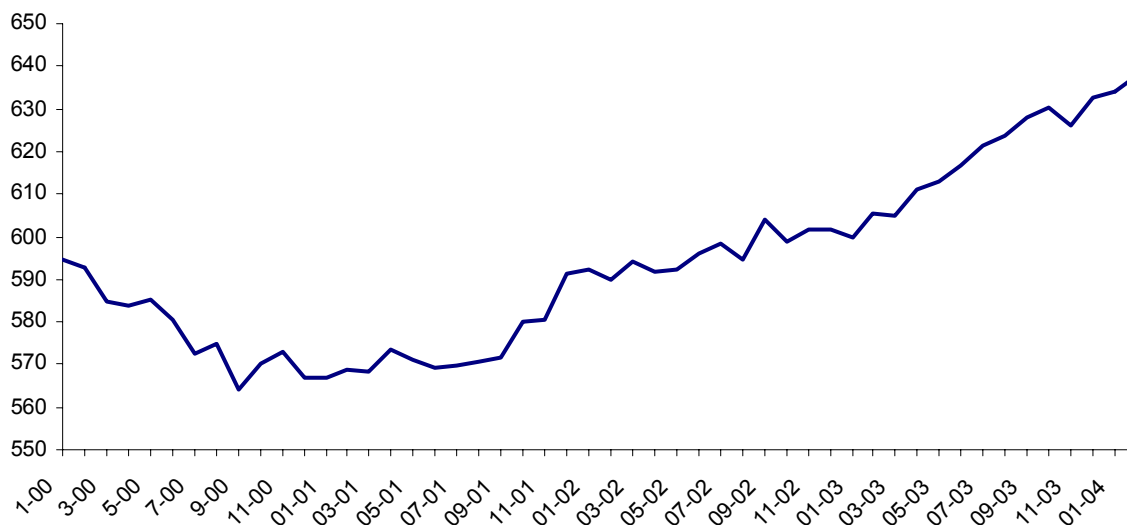

## Technische fiche

Het adres van de maatschappelijke zetel (of bij éénmanszaken de woonplaats van de betrokkene) bepaalt welke rechtbank bevoegd is voor de behandeling van het faillissement. Bij het opstellen van de statistieken werd dit adres gebruikt als basis voor de indeling per regio.

De economische bedrijvigheid vindt niet altijd plaats op het adres van de maatschappelijke zetel, zodat enige voorzichtigheid geboden is bij het vergelijken van regionale gegevens.

De indeling volgens rechtsvorm:

- 'N.V.' groepeert de naamloze vennootschap (N.V.) en de commanditaire vennootschap op aandelen (C.V.A.).
- 'B.V.B.A.' staat zowel voor de besloten vennootschap met beperkte aansprakelijkheid als voor de eenpersoons - BVBA (E.B.V.B.A.).
- 'C.V.' betreft de coöperatieve vennootschap volgens de vroegere statuten én de nieuwe vormen van coöperatieve vennootschappen (C.V.O.H.A.; C.V.O.H.A.,C.D.; C.V.B.A.; C.V.B.A.,C.D.)

Bij het groeperen van de gegevens naar activiteit is de NACE-BEL activiteitencodering gebruikt (Belgische versie van de Europese activiteitenomenclatuur NACE Rev1).

Alle gedetailleerde tabellen zijn beschikbaar op papier of diskette in onze informatie- en documentatiecentra.
--

## **Landbouw en aanverwante activiteiten**

## Landbouw

### Definitieve raming van de productie van de landbouwteelten voor het oogstjaar 2003

#### Resultaten voor België

	Aard van de opbrengst	Oppervlakte (ha)		Opbrengst (100 kg/ha)		Productie (ton)	
		2003	Evolutie 2003/2002 (%)	2003	Evolutie 2003/2002 (%)	2003	Evolutie 2003/2002 (%)
<b>Granen voor de korrel</b>							
Wintertarwe	korrel	183.780	-3,7%	86,6	+3,1%	1.592.222	-0,7%
	stro			44,2	+4,0%	812.681	+0,2%
Zomertarwe	korrel	7.436	+110,7%	64,7	+10,8%	48.142	+133,4%
	stro			38,1	+20,2%	28.348	+153,0%
Spelt	korrel	8.103	+0,9%	64,9	+1,6%	52.569	+2,4%
	stro			42,9	+0,9%	34.727	+1,9%
Rogge ( <i>incl. masteluin</i> )	korrel	630	-6,5%	47,5	+15,3%	2.991	+7,7%
	stro			42,9	+14,4%	2.701	+6,8%
Brouwgerst	korrel	3.022	+56,4%	65,1	+20,1%	19.662	+87,9%
	stro			27,6	+4,5%	8.350	+63,5%
Wintergerst	korrel	29.688	-23,1%	69,0	-13,9%	204.701	-33,8%
	stro			32,8	-11,4%	97.414	-31,8%
Zomergerst	korrel	8.096	+67,5%	57,4	+20,8%	46.494	+102,6%
	stro			29,8	+18,7%	24.119	+99,2%
Haver ( <i>incl. mengsels van zomergranen</i> )	korrel	7.023	+7,9%	59,9	+8,5%	42.097	+17,1%
	stro			36,7	+4,9%	25.791	+13,3%
Triticale	korrel	7.267	-4,6%	64,5	-2,4%	46.840	-7,0%
	stro			44,7	+5,4%	32.488	+0,6%
Vochtig geogoste korrelmais ( <i>CCM</i> )	korrel	29.105	+10,2%	109,7	-4,8%	319.367	+5,0%
Drooggeogoste korrelmais	korrel	23.619	+12,6%	99,7	-7,7%	235.376	+4,0%
Andere granen	korrel	544	+6,3%	56,9	+67,8%	3.098	+78,5%

## Landbouw

### Definitieve raming van de productie van de landbouwteelten voor het oogstjaar 2003

#### Resultaten voor België (vervolg)

	Aard van de opbrengst	Oppervlakte (ha)		Opbrengst (100 kg/ha)		Productie (ton)	
		2003	Evolutie 2003/2002 (%)	2003	Evolutie 2003/2002 (%)	2003	Evolutie 2003/2002 (%)
<b>Nijverheidsgewassen</b>							
Pootaardappelen	knollen	2.133	-3,7%	266,1	+10,6%	56.765	+6,5%
Vroege aardappelen	knollen	10.657	-9,6%	399,3	-6,2%	425.489	-15,3%
Bewaaraardappelen-variëteit Bintje	knollen	32.408	-3,9%	435,1	-12,3%	1.410.057	-15,7%
Bewaaraardappelen-andere variëteiten	knollen	14.101	+1,0%	446,6	-8,3%	629.784	-7,4%
Suikerbieten	wortelen	91.177	-5,5%	707,4	+4,4%	6.449.682	-1,3%
Cichorei voor inuline	wortelen	15.486	+18,7%	438,2	-3,9%	678.592	+14,1%
Andere cichorei (koffie)	wortelen	311	+3,0%	447,5	+11,6%	13.918	+14,9%
Vlas	stro	20.232	+24,4%	66,5	+0,2%	134.605	+24,6%
	korrel			8,5	-2,3%	17.141	+21,6%
Koolzaad	korrel	4.644	-8,8%	36,1	+0,6%	16.768	-8,4%
Raapzaad	korrel	19	+375,0%	14,7	-	28	-
Tabak	droge bladeren	376	-1,3%	34,6	+11,3%	1.300	+9,8%
Hop	droge bellen	225	-11,8%	20,0	+3,1%	451	-8,7%
Groengeoogste bonen voor diepvries en conserven	verse bellen	6.098	+17,6%	101,0	-17,3%	61.580	-2,7%
Groengeoogste erwten voor diepvries en conserven	verse korrel	10.233	+4,4%	78,1	+8,2%	79.930	+13,0%
<b>Voedergewassen</b>							
Voederbieten	wortelen	4.499	-8,7%	986,5	+0,3%	443.818	-8,4%
Voedermaïs - volledige plant	groene massa	164.547	+0,9%	483,8	+0,1%	7.960.313	+1,0%
Maïs - gemalen kolf (MKS)	kolf	6.807	-1,0%	101,0	-12,2%	68.751	-13,1%
Drooggeoogste erwten	korrel	1.746	+30,9%	49,6	+35,1%	8.656	+76,9%
Drooggeoogste bonen	korrel	203	+14,0%	23,6	-2,5%	480	+11,4%
Drooggeoogste paarde- en duivebonen	korrel	447	+41,9%	42,4	-7,8%	1.894	+30,8%
<b>Grasland</b>							
Tijdelijk afgemaaid grasland ( <i>alle sneden samen</i> )	droge stof	60.367	+6,4%	72,6	-10,1%	438.047	-4,5%
Blijvend afgemaaid grasland ( <i>alle sneden samen</i> )	droge stof	202.778	-6,0%	53,8	-14,6%	1.090.621	-19,7%



# **Industrie en bouwnijverheid**

*Industrie*

# NIET-PRODCOM - Cokesfabrieken

## Cokesfabrieken

	Cokesfabrieken						Leveringen van cokes			
	Ovens		Ingeschoten steenkool		Productie van cokes		Ijzer- en staal-nijverheid	Uitvoer	Andere aanwen-dingen	Totaal
	Aantal batterijen	Aantal ovens	Verbruik	Voorraad (1)	T	T				
							Waarvan productie van metaal- en gietcokes	T	T	T
2001	11	391	323 922	266 213	268 443	209 056	299 833	11 916	1 883	313 632
2002	10	381	312 129	364 228	247 278	201 851	277 193	4 900	343	282 436
2002 December	7	361	288 925	364 228	226 418	189 746	259 510	122	159	259 791
2003 Januari	7	361	287 287	405 408	232 626	190 426	297 080	-	185	297 265
Februari	7	361	259 322	276 523	210 472	174 532	270 856	-	162	271 018
Maart	7	361	286 959	470 707	231 624	192 435	302 813	-	70	302 883
April	7	361	276 839	435 776	221 487	192 801	284 179	-	69	284 248
Mei	7	361	285 046	377 836	170 427	143 670	234 377	-	3	234 380
Juni	9	361	293 332	392 706	232 971	207 937	288 298	-	15	288 313
Juli	9	361	311 960	410 904	250 081	211 622	306 118	-	-	306 118
Augustus	9	361	310 160	388 956	250 765	212 800	310 444	-	-	310 444
September	9	361	299 487	266 332	245 604	207 829	265 361	-	67	265 428
Oktober	9	361	311 126	346 137	254 363	209 852	315 295	-	449	315 744
November	9	361	302 969	350 746	243 829	204 731	299 862	-	751	300 613
December					252 144	208 765	314 709	14 397	616	329 722
	<b>Voorraden cokes (1)</b>	<b>Productie van ammoniak (2)</b>	<b>Productie van ruwe benzol (1)</b>	<b>Productie van ruwe teer (2)</b>	<b>Totale productie</b>	<b>Gas (3)</b>				
						<b>Eigen verbruik</b>		<b>Leveringen</b>		
						<b>Verwarming der ovens</b>	<b>Andere toepassingen</b>	<b>Aan de ijzer- en staalnijverheid</b>	<b>Aan andere industrieën</b>	
	T	T	T	T	1 000 m <sup>3</sup>	1 000 m <sup>3</sup>	1 000 m <sup>3</sup>	1 000 m <sup>3</sup>	1 000 m <sup>3</sup>	
2001	244 587	734	1 127	8 021	106 633	46 979	2 346	47 766	9 541	
2002	177 132	626	1 159	7 661	104 278	45 955	1 822	46 967	9 532	
2002 December	177 132	350	1 159	7 399	92 759	42 671	1 535	41 902	6 651	
2003 Januari	198 875	638	1 160	6 797	93 281	43 576	1 397	40 102	8 206	
Februari	182 895	531	1 052	6 324	85 448	38 550	1 383	39 711	5 804	
Maart	191 935	408	1 139	7 474	92 299	41 671	1 416	45 136	4 076	
April	160 828	307	1 128	6 949	91 480	40 368	1 361	42 367	7 384	
Mei	125 159	643	1 109	7 013	98 710	42 456	1 586	43 355	11 313	
Juni	168 542	493	1 103	7 477	97 679	45 398	1 714	42 466	8 101	
Juli	168 897	796	1 132	8 228	110 566	49 273	1 470	48 179	11 644	
Augustus	168 337	553	1 129	7 104	102 323	46 588	1 638	45 233	8 864	
September	207 503	796	1 113	8 199	102 520	46 230	1 379	52 607	2 304	
Oktober	207 894	840	1 205	7 258	109 275	47 627	1 595	54 320	5 733	
November	212 217	748	1 158	7 890	100 172	45 765	1 384	50 687	2 336	
December	174 957									

## Cokesfabrieken: tewerkstelling

	Aantal bedienden	Aantal arbeiders	Aantal uren (4)	Trimestriële lonen (5)
2001	90	726	106 982	23 422
2002	78	652	93 027	23 265
2002 December	68	575	79 463	5 855
2003 Januari	67	578	85 272	
Februari	67	584	80 137	
Maart	67	586	85 228	4 988
April	67	585	82 322	
Mei	65	570	83 329	
Juni	65	567	80 030	5 623
Juli	69	555	72 468	
Augustus	71	549	67 878	
September	70	545	76 275	4 573
Oktober	70	547	80 672	
November	72	550	73 288	

(1) Op de laatste dag van de maand.

(2) Uitgedrukt in sulfaat.

(3) Omvang uitgedrukt in 1 000 m<sup>3</sup> herleid tot 4 250 kcal/m<sup>3</sup>, 0° en 760 mm Hg.

(4) Tot december 1998 uren-arbeiders, vanaf januari 1999 uren gepresteerd door de werknemers (bedienden en arbeiders).

(5) Brutolonen en -weden van de werknemers in 1 000 € (bevat alle vestigingen met 20 of meer personen behalve voor de bouw vanaf 1998).



## NIET-PRODCOM - Petroleum

### Nijverheid der petroleumderivaten: productie van de raffinaderijen (in metrieke ton)

	In bewerking gestelde ruwe petroleum	Autobenzine	Petroleum en carbureactor type petroleum	Gasolie	Residuele stookolie	Petroleumgas	Bitumen	Speciale benzines en white-spirit
2001	2 671 278	457 778	168 802	1 064 780	584 561	109 088	34 436	9 369
2002	2 794 783	481 274	178 819	1 038 642	633 622	111 618	36 140	10 440
2002 November	2 992 045	447 398	181 063	1 099 077	917 152	124 806	34 767	7 336
December	3 010 083	458 518	115 129	1 127 461	752 768	106 209	40 022	7 463
2003 Januari	2 988 345	506 029	202 324	1 102 662	703 494	109 350	- 22 050	7 827
Februari	2 682 034	444 014	153 044	950 390	628 148	92 846	- 6 648	9 401
Maart	3 389 733	501 543	160 747	1 223 541	871 518	119 375	4 381	7 037
April	3 278 740	449 993	157 023	1 151 874	782 550	121 045	29 791	13 932
Mei	3 322 162	467 213	207 910	1 192 475	831 223	135 235	31 458	11 518
Juni	2 945 989	532 711	136 619	1 053 275	757 552	115 654	18 814	9 368
Juli	3 205 563	524 000	173 538	1 124 813	852 416	128 667	38 976	11 977
Augustus	2 913 575	476 067	171 622	1 009 555	680 537	123 277	64 800	9 270
September	2 761 051	465 281	149 948	972 963	584 362	98 001	64 936	13 273
Oktober	2 906 695	535 450	212 543	1 081 570	673 380	93 376	30 720	13 720
November	2 820 008	461 119	186 392	1 023 556	581 182	90 086	27 367	7 234

### Nijverheid der petroleumderivaten: leveringen aan het binnenlands verbruik (in metrieke ton)

	Auto-benzine	Vliegtuig-benzine en carbureactor type benzine	Petroleum en carbureactor type petroleum	Gasolie	Residuele stookolie	Smear-middelen	Petroleum-gas	Paraffine	Bitumen	Speciale benzines en white-spirit
2001	182 142	210	112 394	930 182	145 411	8 640	48 721	1 485	27 882	2 586
2002	173 883	207	112 799	885 932	78 087	7 275	42 079	1 795	24 612	2 481
2002 November	155 228	395	114 878	995 156	129 679	6 288	15 726	1 776	23 970	1 835
December	219 930	79	346 540	1 131 330	136 556	5 898	30 413	1 386	10 253	1 453
2003 Januari	167 659	119	154 462	1 166 405	164 997	7 109	28 071	1 542	9 049	1 989
Februari	159 154	186	107 499	1 149 539	111 201	8 393	30 875	1 622	14 792	1 784
Maart	181 333	228	119 702	861 814	154 770	6 093	40 155	1 384	33 448	2 326
April	185 028	232	166 413	800 903	162 374	6 926	41 394	1 592	27 570	3 251
Mei	177 535	193	141 679	841 650	209 832	5 919	44 004	1 194	26 589	2 647
Juni	176 218	219	120 874	803 185	110 610	8 499	51 350	1 150	37 152	1 817
Juli	187 867	321	155 020	939 073	113 731	5 547	42 251	1 142	19 648	2 933
Augustus	161 583	231	129 269	687 878	145 436	3 985	39 341	974	29 380	2 715
September	141 107	241	108 215	853 695	233 715	7 661	33 649	1 508	43 791	1 980
Oktober	173 593	155	132 404	1 042 105	236 430	10 345	23 607	1 099	32 596	2 001
November	151 071	120	167 006	902 407	322 854	5 521	19 218	1 458	20 391	743

### Nijverheid der petroleumderivaten: tewerkstelling en uren

	Tewerkstelling in de raffinaderijen			Tewerkstelling in de andere diensten		
	Bedienden	Arbeiders	Aantal uren	Bedienden	Arbeiders	Aantal uren
2001	1 478	535	279 933	2 439	601	445 721
2002	1 461	520	276 947	2 451	689	464 032
2002 November	1 459	516	275 671	2 496	757	466 675
December	1 456	513	262 858	2 487	752	461 777
2003 Januari	1 456	512	304 015	2 696	648	517 859
Februari	1 460	514	268 176	2 714	643	483 994
Maart	1 467	514	278 254	2 651	645	488 345
April	1 465	512	273 237	2 657	652	501 136
Mei	1 473	518	277 292	2 642	651	479 914
Juni	1 471	517	267 954	2 635	638	473 072
Juli						
Augustus						
September						
Oktober						
November						



**Diensten, handel en vervoer**

*Horeca*

## Oktober 2003

### Aankomsten en overnachtingen in Belgische hotels en andere toeristische logiesvormen

In oktober 2003 namen zowel de aankomsten (+4,1%) als de overnachtingen (+0,4%) toe in vergelijking met oktober 2002.

Het totaal aantal overnachtingen stijgt van 2.306.683 (definitieve cijfers) in oktober 2002 naar 2.315.977 (voorlopige cijfers) voor oktober 2003.

\*  
\* \*

*Bronvermelding is verplicht.*

**Op de volgende bladzijde vindt U de bijhorende tabellen en grafieken.**

Meer informatie over de conjunctuur !

⇒ Bekijk ook, voor een totaalbeeld van de Belgische en Europese conjunctuur, de viertalige conjunctuurportalsite van het NIS op het internet :

**<http://statbel.fgov.be/indicators>**

⇒ Alle methodologische toelichtingen bij de cijfers kunt U bij de contactpersoon hieronder vragen.

⇒ Het is mogelijk om gegevens over toerisme meer uitgesplitst (per subsector, per gewest) of verder bewerkt (vb. seizoengezuiverd) toegestuurd te krijgen, eenmalig of maandelijks (per abonnement).

⇒ Naast de toerisme beschikken we over vele andere conjunctuurgegevens : werknemers, nieuwe orders, loonmassa, gewerkte uren, productie, afzetprijzen, bouwvergunningen, materiaalkosten, omzet, ...

# Toerisme – Persbericht

**Bruto-cijfers**  
Aankomsten en  
overnachtingen

	Aankomsten			Overnachtingen		
	Totaal	Hotels	Andere	Totaal	Hotels	Andere
<b>België</b>	<b>931.059</b>	<b>613.793</b>	<b>304.646</b>	<b>2.360.125</b>	<b>1.190.248</b>	<b>1.188.296</b>
Belgen	367.160	177.412	186.605	1.082.956	331.694	724.185
Vreemdelingen	583.907	442.503	122.103	1.311.538	847.143	470.197
<b>Brussels Hoofdstedelijk Gewest</b>	<b>198.659</b>	<b>186.044</b>	<b>13.500</b>	<b>371.307</b>	<b>351.314</b>	<b>20.895</b>
Belgen	21.470	20.374	976	37.861	30.238	2.466
Vreemdelingen	178.430	166.392	12.711	336.037	320.315	19.327
<b>Vlaams Gewest</b>	<b>527.982</b>	<b>309.107</b>	<b>201.533</b>	<b>1.438.896</b>	<b>626.685</b>	<b>807.620</b>
Belgen	229.932	101.350	127.811	733.411	210.538	517.822
Vreemdelingen	295.512	220.086	69.952	710.124	416.939	299.942
<b>Waal Gewest</b>	<b>200.725</b>	<b>107.806</b>	<b>93.442</b>	<b>573.321</b>	<b>186.987</b>	<b>376.481</b>
Belgen	114.293	56.472	61.718	325.920	100.551	233.138
Vreemdelingen	90.490	52.305	36.156	243.074	95.425	147.015
<b>- waarvan Duitstalige</b>						
<b>Gemeenschap</b>	<b>10.575</b>	<b>5.967</b>	<b>4.687</b>	<b>33.294</b>	<b>10.966</b>	<b>23.302</b>
Belgen	7.434	4.284	3.132	24.102	8.215	17.364
Vreemdelingen	3.084	1.595	1.492	8.824	3.109	5.957

**Trend**

Aankomsten van  
buitenlanders; na  
uitschakeling van  
seizoen- en toevallige  
schommelingen

Bruto-indexen:

Trend :

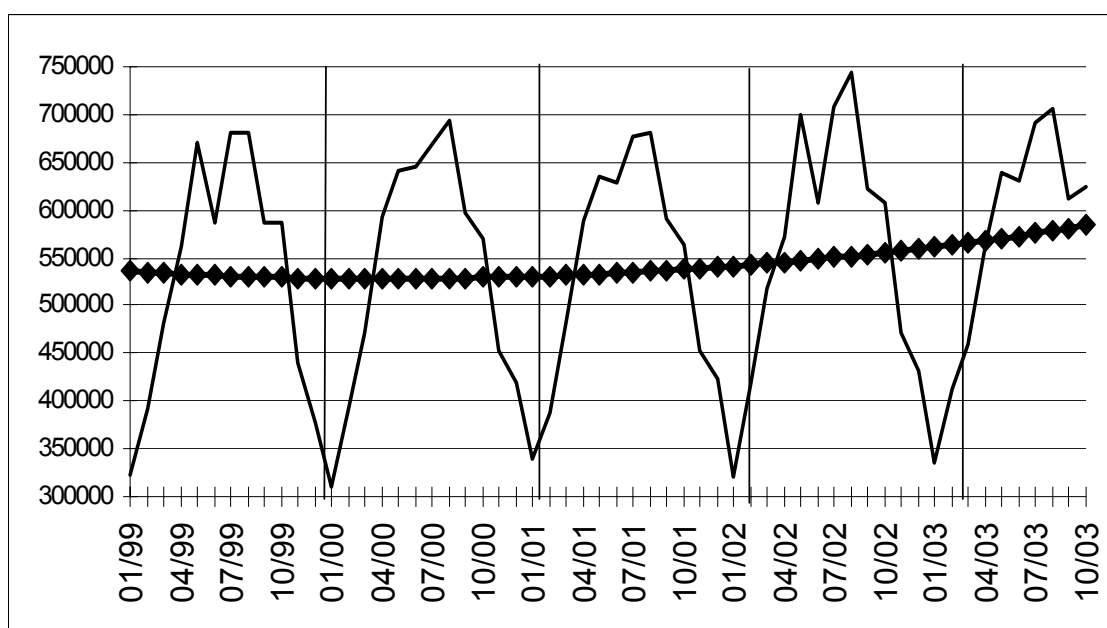

**Evolutie van de  
trendcijfers**

Vergelijking van de  
laatste drie maanden  
met de drie  
voorgaande maanden

↗ ↘ > 2,5%  
↗ ↘ 0,5% tot 2,5%  
→ ↘ -0,5% tot 0,5%  
↘ ↗ -0,5% tot -2,5%  
↘ ↗ < -2,5%

	Aankomsten			Overnachting en		
	Totaal	Hotels	Andere	Totaal	Hotels	Andere
<b>België</b>	↗	↗	→	↘	↘	↘
Belgen	→	→	→	↘	↘	↘
Vreemdelingen	↗	↗ ↗	↗	↗	↗	↗
<b>Brussels Hoofdstedelijk Gewest</b>	→	→	↗	↘	↘	↗ ↗
Belgen	→	→	↘	↘	↘ ↘	↗ ↗
Vreemdelingen	↗	↗	↗ ↗	↘	↘	↗ ↗
<b>Vlaams Gewest</b>	↗	→	↗	↗	→	→
Belgen	→	↘	↗	→	↘	→
Vreemdelingen	↗	↗	→	↗	↗	↗
<b>Waal Gewest</b>	→	→	↘	→	↘	↘ ↘
Belgen	→	↗ ↗	↗	↗	↗ ↗	↗
Vreemdelingen	→	↘	→	↘	↘	↘
<b>- waarvan Duitstalige</b>						
<b>Gemeenschap</b>	↗	↗	→	↘	↗	↗
Belgen	↗	↗ ↗	↘	↘ ↘	↗	↗
Vreemdelingen	→	→	→	↗ ↗	↗	↗ ↗



## **Diensten, handel en vervoer**

Vervoer

## Vervoer

### Bedrijvigheid van de zeehavens

#### Aantal en tonnenmaat van de binnengevaren zeeschepen (1)

	Alle Belgische havens				Antwerpen rechteroever			
	Geladen		Ledig		Geladen		Ledig	
	Aantal	Tonnen- maat	Aantal	Tonnen- maat	Aantal	Tonnen- maat	Aantal	Tonnen- maat
1997	25 908	295 992	6 336	41 868	8 278	117 638	4 208	30 154
1998	26 052	322 116	6 372	45 576	8 477	129 797	4 233	32 568
1999	25 872	338 136	6 288	48 084	8 310	131 748	4 040	33 161
2000	26 436	363 780	6 168	51 864	8 627	134 756	4 261	35 353
2001	25 935	381 281	6 311	55 647	8 226	143 036	4 215	34 677
2002	25 472	392 229	6 036	54 877	8 111	145 094	3 835	32 600

#### 2003

januari	1 879	30 124	488	4 148	680	12 849	311	2 386
februari	1 923	28 536	500	4 346	660	11 873	302	2 345
maart	2 140	30 744	546	4 752	739	12 587	299	2 285
april	1 977	30 838	429	4 583	630	11 801	232	2 444
mei	2 000	30 464	438	4 390	620	11 691	244	2 257
juni	1 961	29 189	454	4 386	634	11 562	267	2 470
juli	2 004	31 398	507	4 887	696	12 723	291	2 497
augustus								
september								
oktober								
november								
december								

	Waaslandhaven (Antwerpen linkeroever)				Gent			
	Geladen		Ledig		Geladen		Ledig	
	Aantal	Tonnen- maat	Aantal	Tonnen- maat	Aantal	Tonnen- maat	Aantal	Tonnen- maat
1997	1 730	26 656	452	5 637	2 088	23 592	948	2 796
1998	1 908	29 895	414	5 564	2 028	24 240	1 068	2 916
1999	1 671	26 083	461	5 339	1 944	26 964	1 116	3 528
2000	1 550	23 196	512	6 712	1 932	26 604	936	2 892
2001	1 861	26 630	572	9 427	1 814	25 205	886	2 831
2002	1 889	28 753	527	9 022	1 801	24 358	948	3 187

#### 2003

januari	139	2 321	51	1.098	162	1 892	90	287
februari	145	2 407	51	950	169	2 101	81	250
maart	160	2 548	68	963	174	2 207	85	300
april	159	2 539	52	1 148	154	2 388	72	303
mei	167	2 715	61	965	164	2 145	79	306
juni	142	2 216	56	917	154	1 877	78	291
juli	140	2 266	59	842	143	1 891	82	343
augustus								
september								
oktober								
november								
december								

(1) in 1000 brutoregisterton.

Bron: generale verklaring voor de binnenvarende zeeschepen.



# Vervoer

Brugge-Zeebrugge				Oostende				
Geladen		Ledig		Geladen		Ledig		
Aantal	Tonnen- maat	Aantal	Tonnen- maat	Aantal	Tonnen- maat	Aantal	Tonnen- maat	
8 892	101 604	1 044	6 144	4 116	25 176	72	168	1997
9 276	114 192	828	6 168	3 612	20 700	108	180	1998
9 888	135 696	924	8 904	3 120	15 732	84	156	1999
9 816	153 300	948	9 840	3 996	25 380	48	120	2000
9 308	153 358	934	10 579	4 251	32 707	45	134	2001
9 065	157 224	1 012	11 972	4 253	36 119	75	223	2002
<b>2003</b>								
592	10 005	88	816	323	2 958	7	24	januari
583	8 993	104	984	345	2 977	9	47	februari
642	9 855	122	1 415	392	3 476	7	41	maart
648	10 708	91	965	351	3 217	11	60	april
608	10 224	89	1 104	394	3 509	11	39	mei
599	9 691	94	1 239	404	3 614	9	28	juni
621	10 651	100	1 471	407	3 761	12	39	juli
								augustus
								september
								oktober
								november
								december
Brussel (Incl. Nijverheidsbekken)				Luik				
Geladen		Ledig		Geladen		Ledig		
Aantal	Tonnen- maat	Aantal	Tonnen- maat	Aantal	Tonnen- maat	Aantal	Tonnen- maat	
240	456	216	360	94	136	121	156	1997
264	624	120	240	100	155	108	154	1998
288	708	120	216	75	121	114	167	1999
240	624	96	204	77	128	110	171	2000
231	559	83	182	63	96	86	130	2001
204	537	67	190	62	98	95	138	2002
<b>2003</b>								
16	40	7	10	5	8	10	15	januari
16	49	3	5	7	11	4	6	februari
22	47	12	34	5	7	12	18	maart
16	47	14	34	8	12	5	7	april
19	42	4	8	10	16	5	6	mei
22	42	5	22	8	11	4	6	juni
16	39	4	9	6	9	3	4	juli
								augustus
								september
								oktober
								november
								december

## Vervoer

### Bedrijvigheid van de zeehavens

#### Aantal en tonnenmaat van de buitengevaren zeeschepen (1)

	Alle Belgische havens				Antwerpen rechteroever			
	Geladen		Ledig		Geladen		Ledig	
	Aantal	Tonnen- maat	Aantal	Tonnen- maat	Aantal	Tonnen- maat	Aantal	Tonnen- maat
1997	23 316	264 324	6 996	75 384	9 005	110 646	3 496	38 939
1998	23 484	279 084	7 056	68 244	9 228	117 771	3 428	44 236
1999	23 016	299 652	6 900	79 860	8 835	121 543	3 365	43 242
2000	23 376	359 976	7 020	80 184	9 091	123 085	3 682	47 181
2001	23 033	344 367	6 955	78 336	8 960	130 528	3 441	45 877
2002	23 212	365 523	6 580	74 340	8 930	138 958	3 301	40 325

#### 2003

januari	1 758	27 528	503	6 068	715	11 553	293	3 489
februari	1 721	25 845	543	5 843	667	10 804	287	3 265
maart	1 892	28 466	530	5 329	708	11 209	296	3 185
april	1 835	29 239	575	6 059	732	12 333	322	3 393
mei	1 783	27 869	540	5 763	698	11 792	312	3 284
juni	1 779	28 069	526	5 806	699	11 791	294	3 556
juli	1 896	30 172	548	6 316	730	12 692	317	3 492
augustus								
september								
oktober								
november								
december								

	Waaslandhavens (Antwerpen linkeroever)				Gent			
	Geladen		Ledig		Geladen		Ledig	
	Aantal	Tonnen- maat	Aantal	Tonnen- maat	Aantal	Tonnen- maat	Aantal	Tonnen- maat
1997	1 349	21 830	845	10 619	1 392	8 640	1 716	18 768
1998	1 408	24 167	964	12 129	1 500	9 708	1 632	19 152
1999	1 366	21 805	905	11 505	1 584	11 928	1 548	18 696
2000	1 265	19 319	832	10 896	1 428	11 856	1 524	17 892
2001	1 488	25 240	923	10 279	1 357	11 296	1 372	16 677
2002	1 434	26 623	1 002	11 240	1 439	11 927	1 317	15 475

#### 2003

januari	113	2 271	72	923	134	1 056	130	1 353
februari	129	2 305	65	802	120	921	127	1 395
maart	146	2 366	71	712	134	1 112	133	1 440
april	132	2 651	78	859	112	1 134	113	1 190
mei	157	2 813	72	700	130	1 154	114	1 401
juni	127	2 150	63	709	118	1 016	111	1 045
juli	139	2 344	57	746	116	835	122	1 443
augustus								
september								
oktober								
november								
december								

(1) in 1000 brutoregisterton.

Bron: generale verklaring voor de binnenvarende zeeschepen.

# Vervoer

Brugge-Zeebrugge				Oostende				
Geladen		Ledig		Geladen		Ledig		
Aantal	Tonnen- maat	Aantal	Tonnen- maat	Aantal	Tonnen- maat	Aantal	Tonnen- maat	
7 488	91 896	2 436	15 492	3 456	24 336	744	1 152	1997
7 898	107 388	2 160	13 008	2 964	19 116	744	1 416	1998
8 280	128 736	2 472	14 844	2 436	14 640	756	1 224	1999
8 040	145 428	2 724	14 904	3 372	24 384	648	1 116	2000
7 576	145 941	2 629	16 995	3 419	31 327	874	1 589	2001
7 632	152 790	2 380	17 362	3 526	34 854	821	1 586	2002
<b>2003</b>								
501	9 830	185	1 450	285	2 942	30	52	januari
490	8 820	199	1 351	292	2 951	65	114	februari
559	10 433	217	1 547	314	3 299	81	180	maart
520	9 848	213	1 655	306	3 162	57	123	april
461	8 939	200	1 474	316	3 261	84	217	mei
479	9 633	213	1 341	339	3 517	75	144	juni
523	10 524	194	1 530	367	3 769	48	89	juli
								augustus
								september
								oktober
								november
								december
Brussel (incl. Nijverheidsbekken)				Luik				
Geladen		Ledig		Geladen		Ledig		
Aantal	Tonnen- maat	Aantal	Tonnen- maat	Aantal	Tonnen- maat	Aantal	Tonnen- maat	
240	420	204	384	231	299	40	53	1997
156	288	264	624	180	272	29	53	1998
144	264	276	648	182	266	48	94	1999
120	264	228	588	206	298	11	26	2000
102	255	209	538	159	235	15	25	2001
81	240	202	500	150	222	10	16	2002
<b>2003</b>								
6	11	17	41	17	26	0	0	januari
4	8	11	31	13	19	2	3	februari
9	23	21	45	16	24	2	4	maart
12	37	19	49	12	18	1	2	april
8	19	17	41	11	17	2	3	mei
6	25	22	42	12	19	1	1	juni
4	16	22	54	13	21	2	3	juli
								augustus
								september
								oktober
								november
								december

# Vervoer

## Evolutie van de tot het verkeer toegelaten nieuwe motorvoertuigen

Inschrijvingen van nieuwe tot het verkeer toegelaten motorvoertuigen							
	Totaal(3)	Personen- auto's	Auto-bussen en autocars	Voertuigen voor goederen- vervoer	Trekkers	Landbouw- trekkers	Moto's(1) scooters, auto- scooters(2)
1998	<b>530 605</b>	463 724	1 031	57 411	5 495	2 944	21 267
1999	<b>577 284</b>	504 203	971	63 429	5 795	2 886	27 539
2000	<b>601 659</b>	531 640	1 150	60 261	5 521	3 087	24 685
2001	<b>573 797</b>	499 779	968	64 360	5 758	2 932	21 130
2002	<b>535 300</b>	472 830	1 080	53 322	4 649	3 419	21 554
2003	<b>528 399</b>	463 173	896	56 125	4 818	3 387	22 267
<b>2003</b>							
januari	<b>57 543</b>	50 556	90	5 978	646	273	1 020
februari	<b>49 946</b>	43 901	79	5 295	393	278	1 843
maart	<b>55 564</b>	48 572	119	5 971	519	383	2 646
april	<b>51 081</b>	43 899	82	6 170	524	406	3 194
mei	<b>43 237</b>	37 532	63	4 908	412	322	2 839
juni	<b>45 777</b>	40 357	112	4 600	393	315	2 773
juli	<b>40 495</b>	35 489	53	4 330	277	346	2 665
augustus	<b>33 090</b>	29 027	47	3 387	351	278	1 970
september	<b>39 293</b>	34 485	20	4 074	455	259	1 492
oktober	<b>43 394</b>	42 598	69	4 657	444	243	959
november	<b>34 497</b>	30 306	91	3 693	267	140	519
december	<b>29 865</b>	26 451	71	3 062	137	144	347
<b>2004</b>							
januari	<b>54 598</b>	47 460	84	6 048	729	277	1 252
februari	<b>56 333</b>	50 104	89	5 411	443	286	2 279
maart	<b>0</b>						
april	<b>0</b>						
mei	<b>0</b>						
juni	<b>0</b>						
juli	<b>0</b>						
augustus	<b>0</b>						
september	<b>0</b>						
oktober	<b>0</b>						
november	<b>0</b>						
december	<b>0</b>						

(1) De bromfietsen met een cilinderinhoud van 50 cc en minder, die de snelheid van 40 km/u kunnen overschrijden, worden beschouwd als moto's

(2) Maximum cilinderinhoud van 350 cm<sup>3</sup> en maximum gewicht van 350 kg.

(3) Moto's, scooters, auto-scooters niet inbegrepen.

# Vervoer

## Evolutie van de tot het verkeer toegelaten tweedehandsmotorvoertuigen

	Inschrijvingen van tweedehandsmotorvoertuigen					
	Totaal	Personen- auto's	Auto-bussen en autocars	Voertuigen voor goederen- vervoer	Trekkers	Landbouw- trekkers
1998	<b>755 199</b>	677 272	1 137	66 048	4 698	6 044
1999	<b>778 870</b>	699 374	982	68 633	4 298	5 583
2000	<b>783 010</b>	697 755	965	73 181	5 232	5 877
2001	<b>774 571</b>	687 102	1 096	75 229	4 883	6 261
2002	<b>776 377</b>	688 134	864	76 953	4 359	6 067
2003	<b>759 466</b>	667 567	1 089	80 213	4 326	6 271
<b>2003</b>						
januari	<b>66 242</b>	57 888	104	7 297	456	497
februari	<b>62 097</b>	54 091	81	7 097	317	511
maart	<b>67 647</b>	59 098	115	7 390	403	641
april	<b>67 454</b>	58 962	96	7 365	387	644
mei	<b>63 076</b>	55 433	81	6 621	364	577
juni	<b>68 502</b>	60 403	75	7 112	346	566
juli	<b>68 426</b>	60 721	55	6 679	354	617
augustus	<b>54 438</b>	48 440	132	5 125	288	453
september	<b>65 619</b>	57 981	79	6 657	406	496
oktober	<b>68 699</b>	60 258	108	7 377	471	485
november	<b>53 694</b>	47 312	51	5 717	230	384
december	<b>53 572</b>	46 980	112	5 776	304	400
<b>2004</b>						
januari	<b>63 280</b>	54 846	105	7 363	446	520
februari	<b>65 021</b>	56 824	70	7 166	376	585
maart	<b>0</b>					
april	<b>0</b>					
mei	<b>0</b>					
juni	<b>0</b>					
juli	<b>0</b>					
augustus	<b>0</b>					
september	<b>0</b>					
oktober	<b>0</b>					
november	<b>0</b>					
december	<b>0</b>					

#### **Statistische domeinen**

- Algemeen
- Grondgebied en leefmilieu
- Bevolking
- Samenleving
- Economie en financiën
- Landbouw en aanverwante activiteiten
- Industrie
- Diensten, handel en vervoer

**Algemene Directie Statistiek en Economische Informatie**  
NIS NATIONAAL INSTITUUT VOOR DE STATISTIEK  
B-1000 Brussel  
tel. 02/548.63.65 - 02/548.63.66  
fax 02/548.63.67

**<http://statbel.fgov.be>**  
[info@statbel.mineco.fgov.be](mailto:info@statbel.mineco.fgov.be)

5 € \*  
ISSN 0771 - 0410

\*Per nummer (excl. verzendingskosten): 5 € | Abonnement (excl. verzendingskosten): 50 €  
Verantwoordelijke uitgever: Hans D'Hondt, Leuvenseweg 44 - B-1000 Brussel

**I. GRONDGEBIED EN LEEFMILIEU***Leefmilieu*

Radioactieve neerslag - <sup>137</sup> Cs (1963-2002) en <sup>90</sup> Sr (1963-1990) in koemelk.....	5
Kwaliteit van het zwemwater - 2002 .....	6

**II. ECONOMIE EN FINANCIEN***Conjunctuurindicatoren*

Kalender voor het uitbrengen van de NIS-indicatoren .....	9
Indexen van de nieuwe orders - Januari 2004 .....	10

**III. INDUSTRIE EN BOUWNIJVERHEID***Industrie*

Cokesfabrieken - December 2003 .....	15
--------------------------------------	----

**IV. DIENSTEN, HANDEL EN VERVOER***Vervoer*

Luchtvaart - Februari 2004.....	19
---------------------------------	----

In deze publicatie vindt u **de recentste statistieken** van de volgende domeinen : Leefmilieu, bevolking, samenleving, economie en financiën, landbouw, industrie, diensten, handel en vervoer.

Daarnaast biedt onze website <http://statbel.fgov.be> een selectie van statistieken, die dagelijks worden bijgewerkt.

**Publicaties bestelt u door storting op postrekening nr. 679-2005886-23 van het Nationaal Instituut voor de Statistiek te Brussel.**

**Voor meer informatie :**  
Statistiek en Economische Informatie  
Leuvenseweg, 44 - 1000 Brussel  
Tel. : 02/548.63.66 - Fax: 02/548.63.67

**LUIK**

Bd de la Sauvenière, 73-75 - 4000 Luik  
Tel: 04/223.84.10  
Fax: 04/222.49.94

**GENT**

Coupure Rechts, 620 - 9000 Gent  
Tel: 09/267.27.27/30/31  
Fax: 09/267.27.29

**CHARLEROI**

Bd Audent 14/5 - 6000 Charleroi  
Tel: 071/27.44.14  
Fax: 071/27.44.19

**ANTWERPEN**

Italiëlei 124, Bus 85 -2000 Antwerpen  
Tel: 03/229.07.07  
Fax: 03/233.28.30

**CONVENTIONELE TEKENS**

Gegevens ontbreken	..
0 of minder dan de helft van de gebruikte eenheid	-
Voorlopige cijfers	(*)
De komma wordt gebruikt om de eenheden te scheiden van de decimalen	

**Verantwoordelijke uitgever : Hans D'Hondt.**

**Auteursrecht voorbehouden**

Het reproduceren van de inhoud van deze publicatie is niet toegestaan, noch geheel, noch gedeeltelijk, noch in de oorspronkelijke, noch in bewerkte vorm, tenzij met schriftelijke machtiging vanwege de Algemene Directie Statistiek en Economische Informatie.

Het gebruiken van de inhoud van deze publicatie als toelichting of bewijsvoering in een artikel, een boekbespreking of een boek is toegestaan, mits duidelijke en nauwkeurige bronvermelding.



# **Grondgebied en leefmilieu**

*Leefmilieu*



# Radioactieve neerslag in België

## <sup>137</sup>Cs en <sup>90</sup>Sr in koemelk

Jaarlijks gemiddelde (op basis van ongeveer 13 metingen per jaar op een boerderij te Dessel)

	Cs-137 (Bq/L) Dessel	Sr-90 (Bq/L) Dessel
1963	7,75	0,63
1964	5,76	0,79
1965	3,59	0,74
1966	1,78	0,48
1967	2,08	0,35
1968	1,57	0,31
1969	1,09	0,27
1970	1,00	0,24
1971	0,72	0,27
1972	0,37	0,23
1973	0,26	0,23
1974	0,32	0,22
1975	0,37	0,20
1980	0,15	0,22
1981	0,21	0,19
1982	0,15	0,15
1983	0,19	0,17
1984	0,09	0,18
1985	0,09	0,13
1986	3,42	0,15
1987	2,47	0,16
1988	0,62	0,14
1989	0,37	0,12
1990	0,24	0,16
1991	0,21	
1992	0,32	
1993	0,17	
1994	0,13	
1995	0,09	
1996	0,09	
1997	0,08	
1998	0,06	
1999	0,08	
2000	0,08	
2001	0,08	
2002	0,07	

## <sup>137</sup>CS in koemelk

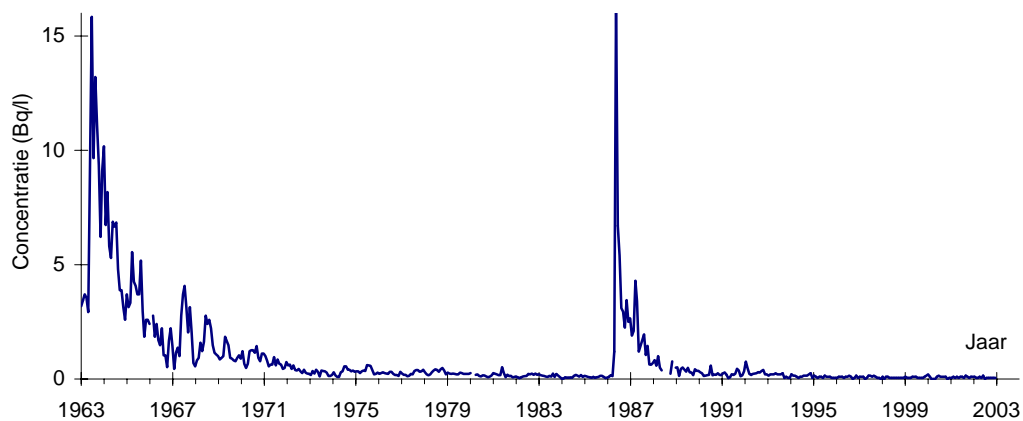

# Kwaliteit van het zwemwater in België

## Badzones aan de kust

		1992	1995	1998	1999	2000	2001	2002
<b>Totaal aantal gemeten badzones</b>	<b>nb</b>	<b>39</b>	<b>39</b>	<b>39</b>	<b>39</b>	<b>39</b>	<b>39</b>	<b>39</b>
Voldoet aan de strikte kwaliteitsnormen (1)	%	18	13	15	13	15	31	18
Voldoet aan de verplichte normen (2)	%	72	82	77	87	85	69	77
Onvoldoende bemonsterd	%	0	3	0	0	0	0	0
Voldoet niet aan de normen	%	10	3	8	0	0	0	5
Zwemverbod	%	0	0	0	0	0	0	0

## Badzones in zoet water

		1992	1995	1998	1999	2000	2001	2002
<b>Totaal aantal gemeten badzones</b>	<b>nb</b>	<b>86</b>	<b>87</b>	<b>55</b>	<b>52</b>	<b>51</b>	<b>50</b>	<b>53</b>
Voldoet aan de strikte kwaliteitsnormen (1)	%	28	33	64	52	43	52	55
Voldoet aan de verplichte normen (2)	%	22	8	33	40	47	38	40
Onvoldoende bemonsterd	%	0	5	0	0	0	0	0
Voldoet niet aan de normen	%	45	54	4	8	8	10	6
Zwemverbod	%	6	0	0	0	2	0	0

Relevante parameters :

totaal gehalte colibacteriën, gehalte fecale colibacteriën, minerale olie, oppervlakte actieve stoffen, fenolen

(1) Voldoet aan de aanbevolen strikte waarden voor de eerste twee parameters (microbiologische parameters) en aan de minimum kwaliteitsnormen voor de overige drie parameters (fysisch-chemische parameters)

(2) Voldoet aan de minimum kwaliteitsnormen voor alle parameters, maar niet aan de aanbevolen striktere waarden

\*Zwemwater :

zone's waarin het baden door de bevoegde instanties uitdrukkelijk is toegestaan, zone's waar het niet verboden is om te baden en door een groot aantal baders gebruikt wordt (dikwijls commercieel uitgebate zone's)

**Economie en financiën**  
*Conjunctuurindicatoren*



## Kalender voor het uitbrengen van de NIS-indicatoren

De indicatoren zijn beschikbaar op de aangeduide dag om 0 uur op onze website <http://statbel.fgov.be>

Beschikbaar vanaf	Indicator	Referentieperiode	Frequentie
<b>MAART 2004</b>			
25	Statistiek van toerisme en hotelwezen	november 2003	maandelijks
25	Bouwvergunningen	januari 2004	maandelijks
25	Omzetindexen (PRODCOM)	januari 2004	maandelijks
25	Afzetprijnsindexen	februari 2004	maandelijks
25	Omzetindexen (BTW)	januari 2004	maandelijks
25	Investeringsindexen (BTW)	januari 2004	maandelijks
30	Consumptieprijnsindexen (*)	maart 2004	maandelijks
<b>APRIL 2004</b>			
1	Werknemersindexen	januari 2004	maandelijks
1	Indexen van gewerkte uren	januari 2004	maandelijks
1	Kleinhandelsindexen	januari 2004	maandelijks
8	Statistiek van toerisme en hotelwezen	december 2003	maandelijks
15	Productie-indexen	februari 2004	maandelijks
15	Indexen van de nieuwe orders	februari 2004	maandelijks
15	Faillissementen	maart 2004	maandelijks
22	Afzetprijnsindexen	maart 2004	maandelijks
29	Bouwvergunningen	februari 2004	maandelijks
29	Omzetindexen (PRODCOM)	februari 2004	maandelijks
29	Consumptieprijnsindexen (*)	april 2004	maandelijks
29	Omzetindexen (BTW)	februari 2004	maandelijks
29	Investeringsindexen (BTW)	februari 2004	maandelijks
29	Kleinhandelsindexen	februari 2004	maandelijks
<b>MAI 2004</b>			
6	Werknemersindexen	februari 2004	maandelijks
6	Indexen van gewerkte uren	februari 2004	maandelijks
13	Productie-indexen	maart 2004	maandelijks
13	Faillissementen	april 2004	maandelijks
20	Indexen van de nieuwe orders	maart 2004	maandelijks

(\*) Beschikbaar om 12u, na de vergadering van de Indexcommissie.  
Deze kalender kan op aanvraag ook afzonderlijk verkregen worden.  
(Tel.02/548.68.63 - 63.66 - Fax. 02/548.63.67)

## Conjunctuurindicatoren – Persbericht

---

**Januari 2004\* : nieuwe orders industrie + 5,2%, bouw + 1,8%**

### **Conjunctuurverbetering lijkt begonnen**

De sezoengezuiverde index van de **nieuwe orders** van industrie met productie op basis van orders van de laatste drie maanden in vergelijking met de drie voorgaande maanden, is in België gestegen met 5,2% ; in de bouwnijverheid stegen ze met 1,8%.

De **trend** van de laatste drie maanden vertoont, in vergelijking met de drie maanden daarvoor, een stijging (+1,8%) voor het hele land. Op gewestelijk niveau is er een stijging van de nieuwe orders met 0,1% in Vlaanderen, in Wallonië stegen ze met 4,8%. Wat de belangrijkste sectoren betreft, bedragen de trendveranderingen -4,1% voor de chemische nijverheid, +1,6% voor de metaalverwerking en -2,3% voor de bouwnijverheid.

In de industrie lijkt de trend van de nieuwe orders naar boven omgeslagen. Bovendien nemen de bestellingen opnieuw toe in steeds meer sectoren: metallurgie (+ 1,5%), papier en karton (+ 3,2%) en metaalverwerking (+ 1,6%). In de bouw echter blijft de trend voorlopig dalend.

Volgende persbericht op : **15/04/2004**

\*

\* \*

*Bronvermelding is verplicht.*

**Op de volgende bladzijde vindt U de bijhorende tabellen en grafieken.**

Meer informatie over de conjunctuur !

⇒ Bekijk ook, voor een totaalbeeld van de Belgische en Europese conjunctuur, de viertalige conjunctuurportalsite van het NIS op het internet :

**<http://statbel.fgov.be/indicators>**

⇒ Alle methodologische toelichtingen bij de cijfers kunt U bij de Eenheid Conjunctuur vragen.

⇒ Het is mogelijk om gegevens over de nieuwe orders meer uitgesplitst (per subsector, per gewest) of verder bewerkt (vb. sezoengezuiverd) toegestuurd te krijgen, eenmalig of maandelijks (per abonnement).

⇒ Naast de indexen van de nieuwe orders beschikken we over vele andere conjunctuurgegevens : werknemers, productie-indexen, loonmassa, gewerkte uren, afzetprijs, materiaalkosten, omzet, bouwvergunningen, ...

**\* (% stijging van de laatste drie maanden, tot en met januari 2004, tegenover voorgaande driemaandsperiode, sezoensgezuiverde waarden)**

---



# Conjunctuurindicatoren – Persbericht

## Nieuwe orders

**Bruto-indexen  
(2000=100)**  
Volume-indexen  
van de nieuwe  
orders

	Jan	Feb	Maart	April	Mei	Juni	Juli	Aug	Sept	Okt	Nov	Dec	Jaar
<b>Industrie met productie op basis van orders</b>													
2003	86,85	83,92	91,02	87,09	82,56	87,26	76,24	69,69	90,04	92,66	85,03	84,20	<b>84,7</b>
2004	86,33												
<b>Bouwnijverheid</b>													
2003	89,94	76,99	97,92	87,01	84,53	84,71	73,44	78,94	80,18	97,92	88,26	89,76	<b>85,8</b>
2004	72,84												
<b>Industrie met productie op basis van orders</b>													
2003	86,91	85,31	84,52	84,72	81,79	84,29	83,12	81,93	85,09	83,54	87,77	87,60	<b>84,7</b>
2004	88,17												
<b>Bouwnijverheid</b>													
2003	94,21	86,56	94,07	86,55	82,74	77,19	95,07	81,46	73,92	89,14	85,63	84,27	<b>85,9</b>
2004	78,94												

**Seizoen-  
gezuiverde  
indexen**  
Na uitschakeling  
van seizoen-  
schommelingen

**Trend**  
Na uitschakeling  
van seizoen- en  
toevallige  
schommelingen

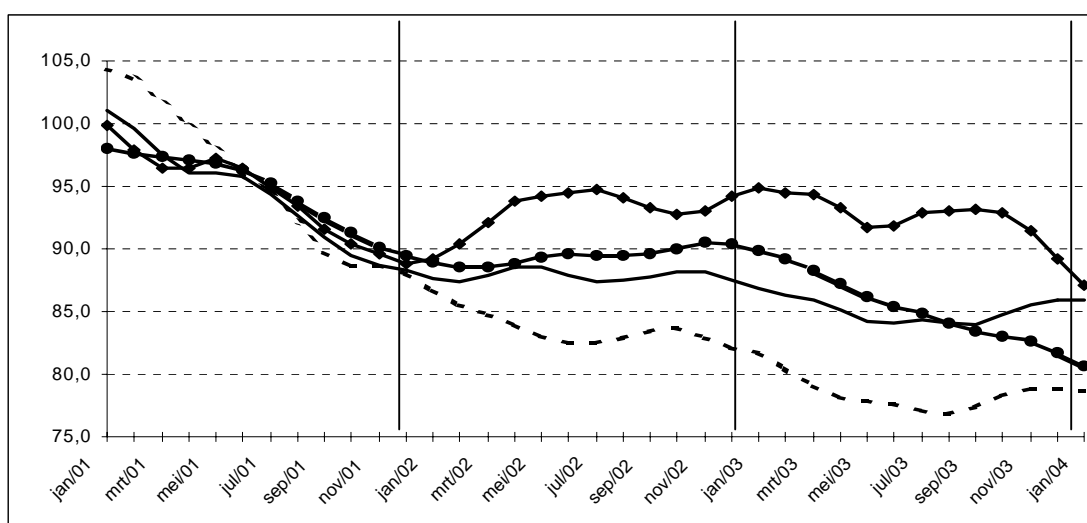

Industrie en  
bouwnijverheid :  
—————  
Metaalverwerking :  
- - - - -  
Chemische  
nijverheid :  
◆ —◆  
Bouwnijverheid :  
● —●

**Evolutie van de  
trend**  
Vergelijking van de  
laatste drie  
maanden met de  
drie voorgaande  
maanden

↗↗ > 2,5%  
↗ 0,5% tot 2,5%  
→ -0,5% tot 0,5%  
↘ -2,5% tot -0,5%  
↘↘ < -2,5%

Bedrijfstakken	België	Vlaanderen	Wallonië	Brussel
Industrie en bouw met productie op basis van orders	↗↗	→	↗↗	↗↗
Industrie met productie op basis van orders	↗↗	↗	↗↗	↗
Textiel en kleding	↘	↘	↘↘	↘↘
Textiel	→	→	↘↘	↘↘
Kleding en bont	↘↘	↘↘	↘↘	↘↘
Papier en karton	↗↗	↗	↗↗	↘
Chemische nijverheid	↘↘	↘	↘↘	
Metallurgie	↗	↗	↗↗	
Metaalverwerking	↗	↘	↘	↗↗
Producten van metaal	→	→	↘	↗
Machines, apparaten en werktuigen	↗↗	↘↘	↗	↘↘
Elektrische en elektronische apparaten en instrumenten	→	↘	→	↘
Transportmiddelen	↗	→	↘↘	
Bouwnijverheid	↘	↘	↘	↘↘



# **Industrie en bouwnijverheid**

*Industrie*



# NIET-PRODCOM - Cokesfabrieken

## Cokesfabrieken

	Cokesfabrieken						Leveringen van cokes			
	Ovens		Ingeschoten steenkool		Productie van cokes		Ijzer- en staal-nijverheid	Uitvoer	Andere aanwen-dingen	Totaal
	Aantal batterijen	Aantal ovens	Verbruik	Voorraad (1)	T	Waarvan productie van metaal- en gietcokes				
2001	11	391	323 922	266 213	268 443	209 056	299 833	11 916	1 883	313 632
2002	10	381	312 129	364 228	247 278	201 851	277 193	4 900	343	282 436
2002 December	7	361	288 925	364 228	226 418	189 746	259 510	122	159	259 791
2003 Januari	7	361	287 287	405 408	232 626	190 426	297 080	-	185	297 265
Februari	7	361	259 322	276 523	210 472	174 532	270 856	-	162	271 018
Maart	7	361	286 959	470 707	231 624	192 435	302 813	-	70	302 883
April	7	361	276 839	435 776	221 487	192 801	284 179	-	69	284 248
Mei	7	361	285 046	377 836	170 427	143 670	234 377	-	3	234 380
Juni	9	361	293 332	392 706	232 971	207 937	288 298	-	15	288 313
Juli	9	361	311 960	410 904	250 081	211 622	306 118	-	-	306 118
Augustus	9	361	310 160	388 956	250 765	212 800	310 444	-	-	310 444
September	9	361	299 487	266 332	245 604	207 829	265 361	-	67	265 428
Oktober	9	361	311 126	346 137	254 363	209 852	315 295	-	449	315 744
November	9	361	302 969	350 746	243 829	204 731	299 862	-	751	300 613
December	9	348	313 482	283 919	252 144	208 765	314 709	14 397	616	329 722

	Voorraden cokes (1)	Productie van ammoniak (2)	Productie van ruwe benzol (1)	Productie van ruwe teer (2)	Gas (3)				
					Totale productie	Eigen verbruik		Leveringen	
						Verwarming der ovens	Andere toepassingen	Aan de ijzer- en staalnijverheid	Aan andere industrieën
	T	T	T	T	1 000 m <sup>3</sup>	1 000 m <sup>3</sup>	1 000 m <sup>3</sup>	1 000 m <sup>3</sup>	1 000 m <sup>3</sup>
2001	244 587	734	1 127	8 021	106 633	46 979	2 346	47 766	9 541
2002	177 132	626	1 159	7 661	104 278	45 955	1 822	46 967	9 532
2002 December	177 132	350	1 159	7 399	92 759	42 671	1 535	41 902	6 651
2003 Januari	198 875	638	1 160	6 797	93 281	43 576	1 397	40 102	8 206
Februari	182 895	531	1 052	6 324	85 448	38 550	1 383	39 711	5 804
Maart	191 935	408	1 139	7 474	92 299	41 671	1 416	45 136	4 076
April	160 828	307	1 128	6 949	91 480	40 368	1 361	42 367	7 384
Mei	125 159	643	1 109	7 013	98 710	42 456	1 586	43 355	11 313
Juni	168 542	493	1 103	7 477	97 679	45 398	1 714	42 466	8 101
Juli	168 897	796	1 132	8 228	110 566	49 273	1 470	48 179	11 644
Augustus	168 337	553	1 129	7 104	102 323	46 588	1 638	45 233	8 864
September	207 503	796	1 113	8 199	102 520	46 230	1 379	52 607	2 304
Oktober	207 894	840	1 205	7 258	109 275	47 627	1 595	54 320	5 733
November	212 217	748	1 158	7 890	100 172	45 765	1 384	50 687	2 336
December	174 957	1 090	1 192	7 655	101 689	47 833	1 737	50 344	1 775

## Cokesfabrieken: tewerkstelling

	Aantal bedienden	Aantal arbeiders	Aantal uren (4)	Trimestriële lonen (5)
2001	90	726	106 982	23 422
2002	78	652	93 027	23 265
2002 December	68	575	79 463	5 855
2003 Januari	67	578	85 272	
Februari	67	584	80 137	
Maart	67	586	85 228	4 988
April	67	585	82 322	
Mei	65	570	83 329	
Juni	65	567	80 030	5 623
Juli	69	555	72 468	
Augustus	71	549	67 878	
September	70	545	76 275	4 573
Oktober	70	547	80 672	
November	72	550	73 288	
December	72	546	72 255	5 714

(1) Op de laatste dag van de maand.

(2) Uitgedrukt in sulfaat.

(3) Omvang uitgedrukt in 1 000 m<sup>3</sup> herleid tot 4 250 kcal/m<sup>3</sup>, 0° en 760 mm Hg.

(4) Tot december 1998 uren-arbeiders, vanaf januari 1999 uren gepresteerd door de werknemers (bedienden en arbeiders).

(5) Brutolonen en -weden van de werknemers in 1 000 € (bevat alle vestigingen met 20 of meer personen behalve voor de bouw vanaf 1998).



## **Diensten, handel en vervoer**

Vervoer





# Vervoer

## Evolutie van de bedrijvigheid van de luchthaven Brussel Nationaal (1)

	Aantal vluchten		Aantal passagiers		Goederen (2) (3) (ton)	
	bij vertrek	bij aankomst	bij vertrek	bij aankomst	bij vertrek	bij aankomst
1998	138 565	138 457	9 308 198	9 173 699	303 971	281 621
1999	145 944	145 637	10 052 252	9 972 780	..	..
2000	152 552	152 428	10 867 076	10 771 389	332 590	290 775
2001	143 403	143 373	9 895 186	9 785 629	305 323	254 675
2002	118 782	118 814	7 308 884	7 101 671	275 848	235 577
2003	115 662	115 710	7 690 239	7 504 965	301 611	278 125

### 2003

januari	9 047	9 035	450 857	465 552	21 979	20 622
februari	8 580	8 574	478 630	450 402	23 050	22 127
maart	9 582	9 571	550 813	560 249	26 259	25 490
april	9 563	9 515	663 839	609 463	24 599	24 454
mei	9 923	9 957	673 510	648 197	23 969	22 724
juni	10 079	10 007	741 264	700 829	24 422	22 095
juli	10 617	10 544	893 492	756 188	25 055	21 016
augustus	10 100	10 186	762 930	856 487	22 484	19 599
september	10 241	10 270	731 339	754 872	24 220	22 360
oktober	10 260	10 276	693 048	681 712	27 520	24 959
november	9 155	9 230	525 931	549 600	30 699	26 903
december	8 515	8 545	524 586	471 414	27 353	25 776

### 2004

januari	8 793	8 801	452 122	469 008	23 535	22 933
februari	8 757	8 720	506 410	481 601	25 968	23 697
maart						
april						
mei						
juni						
juli						
augustus						
september						
oktober						
november						
december						

(1) Enkel verkeer met handelskarakter.

(2) Alleen vrachtgoederen.

(3) Voor 2002 en 2003 vrachtgoederen + post.

### Statistische domeinen

- Algemeen
- Grondgebied en leefmilieu
- Bevolking
- Samenleving
- Economie en financiën
- Landbouw en aanverwante activiteiten
- Industrie
- Diensten, handel en vervoer

**Algemene Directie Statistiek en Economische Informatie**  
NIS NATIONAAL INSTITUUT VOOR DE STATISTIEK  
B-1000 Brussel  
tel. 02/548.63.65 - 02/548.63.66  
fax 02/548.63.67

**<http://statbel.fgov.be>**  
[info@statbel.mineco.fgov.be](mailto:info@statbel.mineco.fgov.be)

5 € \*  
ISSN 0771 - 0410

\*Per nummer (excl. verzendingskosten): 5 € | Abonnement (excl. verzendingskosten): 50 €  
Verantwoordelijke uitgever: Hans D'Hondt, Leuvenseweg 44 - B-1000 Brussel

**I. SAMENLEVING***Werkgelegenheid en werkloosheid*

Werkloosheid - Toestand op 29 februari 2004 .....	5
Nieuwsflits : Een jaartje meer, een procentje minder gezond .....	11

**II. ECONOMIE EN FINANCIEN***Conjunctuurindicatoren*

<b>Kalender voor het uitbrengen van de NIS-indicatoren</b> .....	21
Afzetprijnsindexen (basis 2000 = 100) - Februari 2004 .....	22
Omzetindexen (PRODCOM) - Januari 2004 .....	24
Indexen van de bouwvergunningen - Januari 2004 .....	26
Indexcijfers van de omzet en van de investeringen volgens de aangiften in de BTW (basis 2000 = 100) - Januari 2004 .....	28

**III. INDUSTRIE EN BOUWNIJVERHEID***Industrie*

Maandstatistiek van de industriële productie (PRODCOM) - Januari 2004 .....	35
Waterdistributie - Januari 2004 .....	54

*Bouw*

Bouwnijverheid - Januari 2004 .....	56
-------------------------------------	----

**IV. DIENSTEN, HANDEL EN VERVOER***Horeca*

Persbericht : Toerisme - November 2003 .....	62
--	----

In deze publicatie vindt u **de recentste statistieken** van de volgende domeinen : Leefmilieu, bevolking, samenleving, economie en financiën, landbouw, industrie, diensten, handel en vervoer.

Daarnaast biedt onze website <http://statbel.fgov.be> een selectie van statistieken, die dagelijks worden bijgewerkt.

**Publicaties bestelt u door storting op postrekening nr. 679-2005886-23 van het Nationaal Instituut voor de Statistiek te Brussel.**

**Voor meer informatie :**  
Statistiek en Economische Informatie  
Leuvenseweg, 44 - 1000 Brussel  
Tel. : 02/548.63.66 - Fax: 02/548.63.67

**LUIK**

Bd de la Sauvenière, 73-75 - 4000 Luik

Tel: 04/223.84.10

Fax: 04/222.49.94

**GENT**

Coupure Rechts, 620 - 9000 Gent

Tel: 09/267.27.27/30/31

Fax: 09/267.27.29

**CHARLEROI**

Bd Audent 14/5 - 6000 Charleroi

Tel: 071/27.44.14

Fax: 071/27.44.19

**ANTWERPEN**

Italiëlei 124, Bus 85 -2000 Antwerpen

Tel: 03/229.07.07

Fax: 03/233.28.30

**CONVENTIONELE TEKENS**

Gegevens ontbreken

..

0 of minder dan de helft van de gebruikte eenheid

-

Voorlopige cijfers

(\*)

De komma wordt gebruikt om de eenheden te scheiden van de decimalen

**Verantwoordelijke uitgever : Hans D'Hondt.**

**Auteursrecht voorbehouden**

Het reproduceren van de inhoud van deze publicatie is niet toegestaan, noch geheel, noch gedeeltelijk, noch in de oorspronkelijke, noch in bewerkte vorm, tenzij met schriftelijke machtiging vanwege de Algemene Directie Statistiek en Economische Informatie.

Het gebruiken van de inhoud van deze publicatie als toelichting of bewijsvoering in een artikel, een boekbespreking of een boek is toegestaan, mits duidelijke en nauwkeurige bronvermelding.

**Samenleving**

*Werkgelegenheid en werkloosheid*



# Werkloosheid

## Volledige werkloosheid

	Toestand op			
	31/01/2003	31/01/2004	28/02/2003	29/02/2004
Uitkeringsgerechtigde volledig werklozen op (1)				
<b>Totaal</b>	<b>398.146</b>	<b>426.771</b>	<b>398.309</b>	<b>426.071</b>
Mannen	186.368	202.350	187.108	202.202
Vrouwen	211.778	224.421	211.201	223.869
Werkloosheidsgraad in verhouding tot de tegen werkloosheid verzekerden (2)				
<b>Totaal</b>	<b>12,20%</b>	<b>13,10%</b>	<b>12,20%</b>	<b>12,90%</b>
Mannen	10,40%	11,30%	10,50%	11,20%
Vrouwen	14,30%	15,20%	14,30%	14,90%
Werkloosheidsgraad in verhouding tot de totale actieve bevolking (3)				
<b>Totaal</b>	<b>11,90%</b>	<b>12,90%</b>	<b>11,80%</b>	<b>12,80%</b>
Mannen	10,00%	11,00%	10,00%	11,00%
Vrouwen	14,20%	15,20%	14,10%	15,20%
Arbeidsongeschiktheid				
Normale	370.504	397.647	370.539	396.776
Gedeeltelijke	20.485	21.968	20.616	22.141
Zeer beperkt	7.157	7.156	7.154	7.154
Inactiviteitsduur				
minder dan 1 jaar	177.270	170.101	174.025	166.456
van 1 jaar tot minder dan 2 jaar	72.651	91.568	73.813	91.848
van 2 jaar tot minder dan 3 jaar	34.072	45.313	34.689	46.408
3 jaar en meer	114.153	119.789	115.782	121.359
Geografisch spreiding				
<b>Brussels Hoofdstedelijk Gewest</b>	<b>59.701</b>	<b>63.016</b>	<b>61.144</b>	<b>64.719</b>
<b>Vlaams Gewest</b>	<b>150.097</b>	<b>161.248</b>	<b>147.559</b>	<b>159.142</b>
Antwerpen	46.345	49.847	45.805	49.605
Limburg	24.412	26.630	24.437	26.892
Oost-Vlaanderen	35.764	37.743	34.941	36.435
Vlaams Brabant	19.299	21.034	18.967	21.008
West-Vlaanderen	24.277	25.994	23.409	25.202
<b>Waals Gewest</b>	<b>188.348</b>	<b>202.507</b>	<b>189.606</b>	<b>202.210</b>
Waals Brabant	11.902	13.554	12.223	13.463
Henegouwen	85.566	91.791	86.793	91.330
Luik	59.691	64.162	59.371	64.212
Luxemburg	8.531	8.676	7.907	8.587
Namen	22.656	24.322	23.310	24.616

(1) Ingevolge het K.B. van 29.12.1984 (B.S. van 18.01.1985) kunnen sommige oudere werklozen op hun aanvraag vrijgesteld worden van inschrijving als werkzoekende en toch nog werkloosheidsuitkering ontvangen. Statistisch worden deze oudere uitkeringsgerechtigde volledig werklozen, die niet meer ingeschreven zijn als werkzoekenden, vanaf april 1985 niet samengevoegd met de andere uitkeringsgerechtigde volledig werklozen maar staan nu onder de rubriek "oudere uitkeringsgerechtigde volledig werklozen die geen werkzoekende meer zijn".

(2) Enkel de uitkeringsgerechtigde volledig werklozen worden hier geteld.

(3) Volgens E.G. concept : uitkeringsgerechtigde volledig werklozen + de andere verplicht ingeschreven werkzoekenden (niet werkend) + de vrij, niet werkende, ingeschreven werkzoekenden ( \* berekend door N.I.S.).

# Werkloosheid

## Andere werkzoekende (1)

	Toestand op			
	31/01/2003	31/01/2004	28/02/2003	29/02/2004
Andere verplicht ingeschreven werkzoekenden : deeltijds werkend				
<b>Totaal</b>	<b>61.107</b>	<b>76.213</b>	<b>63.673</b>	<b>78.033</b>
Mannen	17.839	20.147	18.556	20.631
Vrouwen	43.268	56.066	45.117	57.402
Andere verplicht ingeschreven werkzoekenden : niet werkend				
<b>Totaal</b>	<b>83.106</b>	<b>91.043</b>	<b>80.259</b>	<b>89.229</b>
Mannen	39.577	43.791	38.323	43.045
Vrouwen	43.529	47.252	41.936	46.184
Vrij, niet werkenden, ingeschreven :				
<b>Totaal</b>	<b>37.912</b>	<b>44.511</b>	<b>38.441</b>	<b>45.554</b>
Mannen	18.807	21.272	19.145	22.119
Vrouwen	19.105	23.239	19.296	23.435

## Conventioneel brugpensioen - eind januari 2004 (2)

	Totaal	Mannen	Vrouwen
<b>België</b>	<b>112.090</b>	<b>95.178</b>	<b>16.912</b>
Brussels Hoofdstedelijk Gewest	4.710	3.296	1.414
Vlaams Gewest	74.904	64.320	10.584
Waals Gewest	32.476	27.562	4.914

## Aantal betalingen voor beroepsloopbaanonderbreking - januari 2004 (3)

Sector	België	Brussels		
		Hoofdstedelijk Gewest	Vlaams Gewest	Waals Gewest
<b>Totaal</b>				
<b>Totaal</b>	<b>102.869</b>	<b>4.144</b>	<b>71.570</b>	<b>27.155</b>
<b>Mannen</b>	<b>17.835</b>	<b>619</b>	<b>13.205</b>	<b>4.011</b>
<b>Vrouwen</b>	<b>85.034</b>	<b>3.525</b>	<b>58.365</b>	<b>23.144</b>
Privé-sector				
<b>Totaal</b>	<b>41.886</b>	<b>1.824</b>	<b>31.271</b>	<b>8.791</b>
Mannen	7.988	275	6.395	1.318
Vrouwen	33.898	1.549	24.876	7.473
Openbare sector				
<b>Totaal</b>	<b>60.983</b>	<b>2.320</b>	<b>40.299</b>	<b>18.364</b>
Mannen	9.847	344	6.810	2.693
Vrouwen	51.136	1.976	33.489	15.671



# Werkloosheid

## Aantal betalingen uitgevoerd in het kader van tijdskrediet in de privé sector januari 2004 (1)(4)

	België	Brussels Hoofdstedelijk Gewest	Vlaams Gewest	Waals Gewest
<b>Totaal</b>				
Totaal	66.084	3.503	47.691	14.890
Mannen	25.931	1.273	19.559	5.099
Vrouwen	40.153	2.230	28.132	9.791
<b>Tijdskrediet</b>				
Totaal	19.839	1.317	13.365	5.157
Mannen	4.391	397	2.992	1002
Vrouwen	15.448	920	10.373	4.155
<b>1/5 loopbaanvermindering</b>				
Totaal	17.517	692	13.355	3.470
Mannen	4.276	193	3.252	831
Vrouwen	13.241	499	10.103	2.639
<b>Vermindering van de arbeidsprestaties van de werknemers van 50 jaar en ouder</b>				
Totaal	28.728	1.494	20.971	6.263
Mannen	17.264	683	13.315	3.266
Vrouwen	11.464	811	7.656	2.997

## Gedeeltelijke werkloosheid (5)

	Toestand op			
	31/12/2002	31/12/2003	31/01/2003	31/01/2004
Daggemiddelde van de gedeeltelijk werklozen	37.307	29.040	55.408	52.471

## Andere categorieën (6)

	Toestand op	
	31/01/2004	29/02/2004
<b>Ouder uitkeringsgerechtigde volledig werklozen die geen werkzoekende meer zijn</b>		
Totaal	160.681	160.343
Mannen	83.809	83.491
Vrouwen	76.872	76.852
<b>De werklozen die niet meer ingeschreven zijn als werkzoekende om sociale en familiale redenen (2)</b>		
Totaal	3.728	3.673
Mannen	115	118
Vrouwen	3.613	3.555
<b>Uitkeringsgerechtigde volledig werklozen vrijgesteld wegens hervatting studies</b>		
Totaal	11.986	12.089
Mannen	5.341	5.389
Vrouwen	6.645	6.700

(1) In voege vanaf januari 2002

(2) De volledig werklozen kunnen op hun verzoek, vrijgesteld worden van inschrijving als werkzoekende en van de gemeentelijke controle om sociale en familiale redenen. De periode van vrijstelling bedraagt ten minste 6 maanden en ten hoogste 12 maanden en wordt beschouwd als een periode van onderbreking van de lopende werkloosheid. Die periode kan, in bepaalde gevallen, worden verlengd, maar kan niet meer dan 60 maanden bedragen.

Bron : Rijksdienst voor Arbeidsvoorziening.

Tabel E(4), F(5), G(6).



**Samenleving**

*Nieuwsflits*



## Een jaartje meer, een procentje minder gezond

Iets minder dan drie op vier Belgen verklaren dat hun algemene gezondheidstoestand goed tot zeer goed is. Mannen zijn er iets geruster in dan vrouwen: bijna acht op tien mannen vinden hun gezondheid op z'n minst goed, tegen iets minder dan zeven op tien vrouwen. De tevredenheid over de gezondheid neemt af met de jaren. Gemiddeld gaat onze ervaren gezondheid er ieder jaar met één procent op achteruit. Leeftijd en geslacht zijn niet de enige bepalende factoren. Ook het opleidingsniveau en het feit of men al dan niet een job heeft, zijn gecorreleerd met de gepercipieerde gezondheid. Uit een vergelijking van de onderzochte factoren blijkt dat *leeftijd* de factor is die het meest invloed heeft op de ervaren gezondheidstoestand, gevolgd door *opleidingsniveau* en *beroepsstatuut*, twee factoren die ongeveer even sterk zijn. De invloed van het *geslacht* weegt veel minder door.

Internationaal gezien scoort België helemaal niet slecht. Belgische mannen en vrouwen zijn proportioneel vaker tevreden over hun gezondheid dan hun Europese broers en zusters. Belgen voelen zich ongeveer even fit als Nederlanders en Oostenrijkers, maar fitter dan Fransen, Britten, Grieken, Italianen en (vooral) Portugezen. Spanjaarden, Ieren, Denen, Zweden schatten hun gezondheid dan weer hoger in.

Voor de vergelijkbaarheid werden cijfers uit 1998 gebruikt die afkomstig zijn uit het Huishoudpanel, een vergelijkend onderzoek gehouden in verschillende landen van de Europese Unie. Ze werden bewerkt door het NIS (Nationaal Instituut voor de Statistiek, Algemene Directie Statistiek en Economische Informatie, FOD Economie). Tevens werden gegevens uit de Gezondheidsenquêtes 1997 en 2001 van het Wetenschappelijk Instituut Volksgezondheid gebruikt.

---

### Internationale vergelijking (1998)

---

Deel van de bevolking (in %) dat zijn algemene gezondheidstoestand van het voorbije jaar als 'goed' of 'zeer goed' omschrijft	Totaal	Vrouwen	Mannen	Gradiënt M/V (b)
Ierland	80,9%	79,1%	82,7%	1,05
Zweden	76,1%	73,4%	78,9%	1,07
Spanje	75,8%	66,0%	71,1%	1,08
Denemarken	75,7%	74,1%	77,2%	1,04
Nederland	73,3%	69,0%	77,8%	1,13
België	73,0%	68,8%	77,7%	1,13
Oostenrijk	72,6%	70,4%	75,0%	1,07
Verenigd Koninkrijk	68,7%	66,6%	71,2%	1,07
Griekenland	68,5%	72,6%	79,2%	1,09
Italië	59,3%	54,0%	65,0%	1,20
Frankrijk	55,9%	52,5%	59,6%	1,14
Portugal	46,7%	41,5%	52,5%	1,27
Gemiddelde (a)	67,7%	63,3%	70,5%	1,11

---

(a) Gewogen gemiddelde.

(b) Proportioneel verschil tussen mannen en vrouwen (percentage mannen die hun algemene gezondheidstoestand als 'goed' of 'zeer goed' omschrijven gedeeld door het percentage vrouwen die hun algemene gezondheidstoestand als 'goed' of 'zeer goed' omschrijven).

De cijfers hebben betrekking op de bevolking van 15 jaar en ouder.

Bron : Europees Huishoudpanel 1998 van de Europese Commissie en NIS (Statistiek en Economische Informatie, FOD Economie).

---

# Samenleving – Nieuwsflits

---

## Ieren meest tevreden over hun gezondheid, Portugezen het minst

Volgens de definitie van de Wereldgezondheidsorganisatie (WGO) is gezondheid niet alleen de afwezigheid van ziekte of een handicap, maar *een toestand van compleet fysiek, mentaal en sociaal welbevinden*.

Internationaal gezien scoort België niet slecht qua gepercipieerde gezondheid. Ieren zijn het meest tevreden; 80,9 procent van de Ieren voelt zich goed tot zeer goed. Zij worden op vrij ruime afstand gevolgd door de Zweden (waar 76,1 procent van de bevolking zich fit voelt), de Spanjaarden (75,8 procent), de Denen (75,7 procent), de Nederlanders (73,3 procent), de Belgen (73,0 procent) en de Oostenrijkers (72,6 procent).

De appreciatie van de gezondheidstoestand is het laagst bij de Portugezen (slechts 46,7 procent voelt zich fit), de Fransen (55,9 procent), de Italianen (59,3 procent), de Grieken (68,5 procent) en de Britten (68,7 procent). De zuiderse landen, met uitzondering van Spanje, bengelen dus achteraan. Overigens is het grote verschil tussen Spanjaarden en Portugezen, twee buurlanden, opvallend.

In België voelt 68,8 procent van de vrouwelijke bevolking zich goed tot zeer goed, tegen 63,3 procent in de twaalf onderzochte landen samen. De doorsnee Belgische vrouw voelt zich dus fitter dan de gemiddelde Europese vrouw.

Mannen doen het op dat vlak zelfs nog beter: van de Belgische populatie is 77,7 procent tevreden of zeer tevreden over zijn gezondheid, tegen 70,5 procent in de twaalf onderzochte landen samen.

---

### Gezondheidsperceptie in België (1998)

---

Deel van de bevolking (in %) dat zijn algemene gezondheidstoestand van het voorbije jaar als 'goed' of 'zeer goed' omschrijft	Totaal	Vrouwen	Mannen	Gradiënt (a)
<b>Totaal</b>	<b>73,0%</b>	<b>68,8%</b>	<b>77,7%</b>	<b>1,13</b>
<b>Geslacht</b>				
Vrouw	68,8%	68,8%		
Man	77,7%		77,7%	
<b>Leeftijdsgroep</b>				
15 tot 24 jaar	91,5%	90,1%	92,9%	1,03
25 tot 34 jaar	89,0%	84,7%	93,7%	1,11
35 tot 44 jaar	79,8%	78,1%	81,6%	1,04
45 tot 54 jaar	70,9%	68,1%	73,9%	1,09
55 tot 64 jaar	62,6%	53,6%	72,1%	1,35
65 tot 74 jaar	51,4%	48,2%	55,2%	1,15
75 tot 84 jaar	45,4%	43,1%	49,6%	1,15
85 jaar en meer	34,6%	35,8%	32,1%	0,90
<b>Opleidingsniveau</b>				
Lager onderwijs	62,2%	58,3%	67,5%	1,16
Secundair onderwijs	77,5%	74,3%	80,5%	1,08
Hoger onderwijs (universitair of niet-universitair)	84,9%	82,3%	87,6%	1,06
<b>Beroepsstatuut</b>				
Actief	83,7%	81,4%	85,4%	1,05
Niet-actief	61,5%	59,3%	65,3%	1,10

---

De cijfers hebben betrekking op de bevolking van 15 jaar en ouder.

(a) Proportioneel verschil tussen mannen en vrouwen (percentage mannen die hun algemene gezondheidstoestand als 'goed' of 'zeer goed' omschrijven gedeeld door het percentage vrouwen die hun algemene gezondheidstoestand als 'goed' of 'zeer goed' omschrijven).

Bron : Europees Huishoudpanel 1998 van de Europese Commissie en NIS (Statistiek en Economische Informatie, FOD Economie).

---

# Samenleving – Nieuwsflits

---

## Het verband tussen geslacht en gezondheid

In ons land vonden 78 op 100 mannen en 69 op 100 vrouwen hun algemene gezondheidstoestand in de twaalf maanden voorafgaand aan het onderzoek goed tot zeer goed. Uit de cijfers van de Europese Commissie blijkt dat in elk van de twaalf onderzochte landen mannen vaker een goede of zeer goede gezondheid rapporteren dan vrouwen. De gemiddelde gradiënt bedraagt 1,11. Dat betekent dat de quotering die mannen aan hun eigen gezondheid geven gemiddeld 11 procent hoger ligt dan de quotering die vrouwen geven aan hun gezondheid.

De grotere tevredenheid van mannen over hun eigen gezondheid lijkt op het eerste zicht tegenstrijdig. Vrouwen hebben immers nog steeds een hogere levensverwachting dan mannen. Maar *de levensverwachting in goede gezondheid* van mannen en vrouwen verschilt nauwelijks. Dat blijkt uit een studie van het Wetenschappelijk Instituut Volksgezondheid (1). Mannen van 25 hebben gemiddeld 37,5 jaar in als goed ervaren gezondheid voor de boeg, vrouwen van die leeftijd 37,6 jaar. Dat is respectievelijk 76 en 67 procent van de te verwachten levensjaren.

Dat er wel degelijk vrij aanzienlijke gezondheidsverschillen bestaan tussen mannen en vrouwen, blijkt uit de resultaten van de Gezondheidsenquête 2001 van het WIV en het NIS. Daarin werd gepeild naar de prevalentie van 35 belangrijke ziekten en aandoeningen. Van de 34 aandoeningen die gemeenschappelijk zijn - verzakking van de baarmoeder komt alleen voor bij vrouwen, prostaatklasten alleen bij mannen - komen er vier ongeveer even vaak voor (nierstenen, gebroken heup, breuk van de wervelkolom en ziekte van Parkinson), zijn er vier die frequenter optreden bij mannen (astma, ernstige hartkwaal of hartinfarct, epilepsie en een beroerte en de gevolgen ervan) terwijl alle 26 overige vaker voorkomen bij vrouwen.

De grootste geslachtsverschillen zijn te vinden voor osteoporose (komt 4,5 maal vaker voor bij vrouwen dan bij mannen), schildklierafwijkingen (maal 3,6), chronische blaasontsteking (maal 2,7) en migraine (maal 2,4). Ook gewrichtsslijtage (plus 68 procent), gewrichtsontsteking (plus 95 procent) en andere vormen van gewrichtsreuma (plus 120 procent), depressie (plus 47 procent), langdurige vermoeidheid (plus 115 procent), ernstige darmstoornissen (plus 57 procent) en hoge bloeddruk (plus 24 procent) komen vaker of veel vaker voor bij vrouwen.

Mogelijk rapporteren vrouwen voorkomende gezondheidsproblemen ook iets sneller dan mannen, of laten ze zich sneller onderzoeken. Uit diezelfde Gezondheidsenquête blijkt dat meer vrouwen een arts raadplegen en dat ze dat ook vaker doen. Per jaar heeft een vrouw gemiddeld 7,5 contacten met de huisarts, een man 5,5. Op 100 vrouwen hebben er tijdens het afgelopen jaar 84 een huisarts geconsulteerd; op 100 mannen waren dat er 77. Meer vrouwen dan mannen hebben een vaste huisarts (96 op 100, tegen 93 op 100 bij mannen). (2)

Als mannen een huisarts consulteren, dan blijkt dit vooral voor problemen van het bewegingsapparaat (27,2 procent van de gevallen), problemen van het ademhalingsstelsel (26,4 procent), problemen met hart en bloedvaten (13,3 procent) en problemen van het spijsverteringsstelsel (8,5 procent) te zijn. (2)

Vrouwen zoeken de huisarts op voor moeilijkheden in verband met het ademhalingsstelsel (25,5 procent van de gevallen), het bewegingsapparaat (20,1 procent), hart en bloedvaten (13,2 procent) en het spijsverteringsstelsel (10,5 procent). Psychische problemen zijn bij vrouwen prominenter aanwezig (9 procent) dan bij mannen (5,4 procent). Ook algemene klachten of ziekten komen bij vrouwen vaker voor dan bij mannen (7,8 procent tegen 6,6 procent). (2)

Tevens worden vrouwen vaker opgenomen in een ziekenhuis. Jaarlijks worden 14,4 op 100 vrouwen en 13 op 100 mannen opgenomen. (3) Vrouwen verblijven ook langer in het ziekenhuis: gemiddeld 9 nachten, mannen 7,2 (4). De gemiddelde ligduur stijgt in functie van de leeftijd en is vooral hoog bij vrouwen van 75 jaar en meer. Gestandaardiseerd voor leeftijd is het verschil in gemiddelde ligduur tussen mannen en vrouwen niet langer significant.

---

## Samenleving – Nieuwsflits

---

De reden van opname verschilt eveneens. Als mannen naar een ziekenhuis moeten, ondergaan ze er vaker een heelkundige ingreep (in 61,8 procent van de gevallen) dan vrouwen (51,1 procent). 26,4 procent van de mannen werd nog nooit in een ziekenhuis opgenomen, tegen 24,2 procent van de vrouwen. (2)

Dit onderzoek naar de appreciatie van de eigen algemene gezondheidstoestand brengt verschillen tussen de twee seksen aan het licht, maar ook inzake *psychische gezondheid* bestaan er systematische verschillen tussen mannen en vrouwen. In 2001 bijvoorbeeld verklaarden 20 op 100 mannen en 29 op 100 vrouwen dat ze met psychische problemen te kampen hebben. (2)

De regel dat mannen meer tevreden zijn over hun gezondheid dan vrouwen, gaat op voor al de onderzochte landen. De kleinste verschillen tussen de twee geslachten treden op in Denemarken en Ierland, de grootste in Portugal en Italië. Bij het jongere bevolkingsdeel is de gezondheidskloof kleiner.

---

### Verband tussen ervaren gezondheid en leeftijd (1998)

---

Deel van de bevolking (in %) dat zijn algemene gezondheidstoestand van het voorbije jaar als 'goed' of 'zeer goed' omschrijft	Totaal (V en M)	Afname t.o.v. de vorige leeftijdsgroep	Afname t.o.v. de leeftijdsgroep 15-24 jaar	Gemiddelde jaarlijkse afname (a)
Leeftijdsgroep				
15 tot 24 jaar	91,5%			
25 tot 34 jaar	89,0%	-2,7%	-2,7%	-0,3%
35 tot 44 jaar	79,8%	-10,3%	-12,8%	-1,0%
45 tot 54 jaar	70,9%	-11,2%	-22,5%	-1,1%
55 tot 64 jaar	62,6%	-11,7%	-31,6%	-1,2%
65 tot 74 jaar	51,4%	-17,9%	-43,8%	-1,8%
75 tot 84 jaar	45,4%	-11,7%	-50,4%	-1,2%
85 jaar en meer	34,6%	-23,8%	-62,2%	-2,4%

(a) Gemiddelde afname per jaar van de ervaren gezondheid in een bepaalde leeftijdsgroep ten opzichte van de ervaren gezondheid in de vorige leeftijdsgroep. In de leeftijdsgroep van 25 tot 34 jaar bedraagt de gemiddelde afname per jaar bijvoorbeeld 0,3%.

De cijfers hebben betrekking op de bevolking van 15 jaar en ouder.

Bron : Europees Huishoudpanel 1998 van de Europese Commissie en NIS (Statistiek en Economische Informatie, FOD Economie).

De gezondheidsperceptie vertoont ook een directe relatie met de leeftijd. Hadden in België iets meer dan acht procent van de respondenten tussen de 15 en 24 jaar het gevoel dat het in het algemeen niet zo best ging met hun gezondheid, dan is dit voor de leeftijdsklasse tussen 75 en 84 jaar reeds opgelopen tot 54,6 procent.

De tevredenheid over de gezondheid neemt dus af met de jaren. Grosso modo kan men stellen dat het percentage mensen dat zijn gezondheid goed tot zeer goed noemt, met ongeveer tien procent afneemt per decennium. Anders gezegd: per jaar verliezen we iets meer dan één procent van onze "ervaren" gezondheid (1,28 procent om precies te zijn) (5). In de leeftijdsgroep van 25 tot 34 jaar is de afname nog beperkt (0,3 procent per jaar), maar vanaf de leeftijdsgroep van 35 tot 44 bereikt ze de 1 procent. In de leeftijdsgroep van 65 tot 74 versnelt de ervaren achteruitgang van de gezondheid tot 1,8 procent. Een tweede versnelling doet zich voor bij hoogbejaarden, bij wie de gezondheid opnieuw sterk lijkt te verslechteren. Het is mogelijk dat dit komt doordat mensen in dat stadium meer en meer hun fysieke autonomie verliezen en afhankelijk worden van derden.

De afkalving van het zich gezond voelende bevolkingsaandeel in functie van de leeftijd is algemeen, op één uitzondering na.

---



## Samenleving – Nieuwsflits

---

*Mannen van 25 tot 34 jaar* voelen zich doorgaans net iets beter dan hun adolescente en jongvolwassen seksegenoten van 15 tot 24: 93,7 procent van de 25- tot 34-jarigen jonge mannen voelt zich fit of topfit tegen 92,9 procent van de jongelui van 15 tot 24, hetgeen neerkomt op een (lichte) toename met bijna één procentpunt.

Bij *vrouwen* daalt de subjectieve gezondheidsbeleving vrij sterk tussen deze twee leeftijdsgroepen: van de 15- tot 24-jarigen voelt 90,1 procent zich gezond, van de 25- tot 34-jarigen nog 84,7 procent, een afname met meer dan 5 procentpunt.

In alle onderzochte landen stelt men een afname vast van de ervaren gezondheid naarmate de leeftijd vordert, maar de snelheid van deze achteruitgang verschilt van land tot land. In Portugal, Italië en Griekenland is het verschil tussen de gepercipieerde gezondheid van jonge mensen en oude mensen het grootst, in het Verenigd Koninkrijk en Ierland het kleinst. Ook in Denemarken, Nederland en ons eigen land verloopt de afname van de zelf ervaren kwaliteit van de gezondheid relatief traag.

Nog een opvallend feit: Belgische mannen voelen zich op elke leeftijd gezonder dan Belgische vrouwen, maar bij *hoogbejaarden* geldt deze stelregel niet meer. In de categorie 85+ zijn er meer vrouwen dan mannen die hun algemene gezondheidstoestand ten minste als goed omschrijven.

---

### Verband tussen leeftijd en ervaren gezondheid (1998)

---

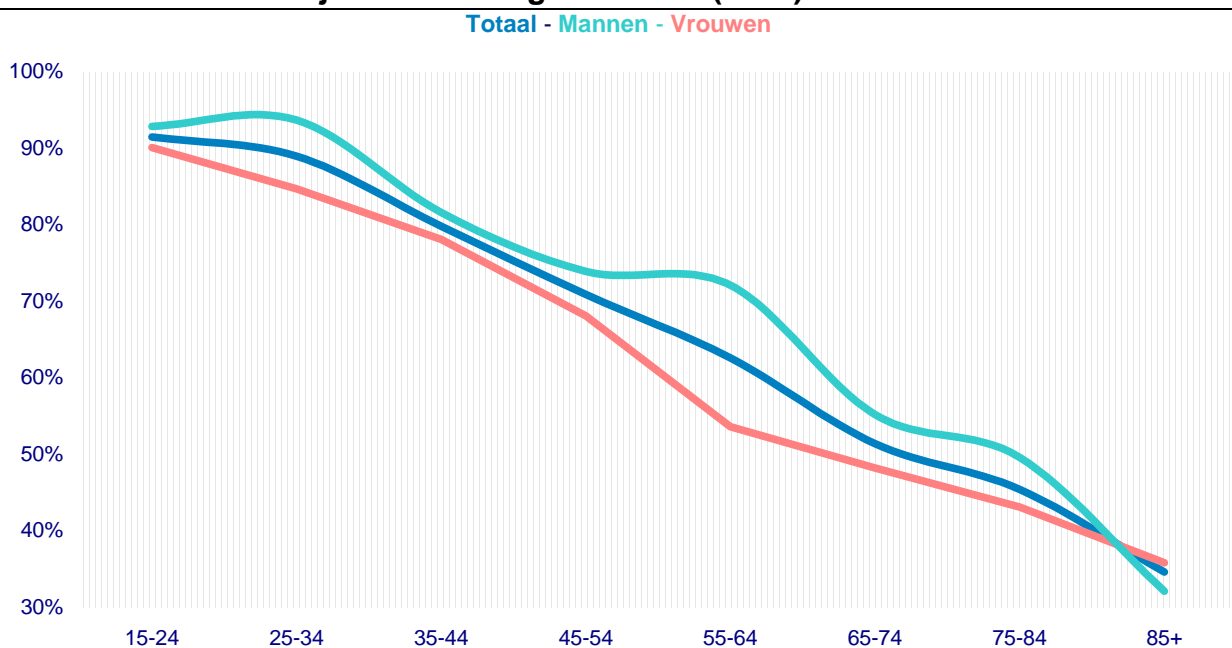

Bron (verplichte vermelding) : Europees Huishoudpanel 1998 van de Europese Commissie en NIS (Statistiek en Economische Informatie, FOD Economie).

### Het verband tussen opleidingsniveau en gezondheid

De subjectieve gezondheid vertoont een positieve correlatie met het opleidingsniveau. Dat wil zeggen: hoe hoger geschoold, hoe meer tevreden men doorgaans is over zijn gezondheid.

Een goede of zeer goede gezondheid wordt vaker gerapporteerd door personen die een diploma van het hoger onderwijs behaalden (84,9 procent van de gevallen) dan door mensen van wie het hoogste diploma er een is van het secundair (77,5 procent kans) of het lager onderwijs (62,2 procent).

Lager opgeleiden hebben een slechtere algemene gezondheidstoestand dan hoger opgeleiden.

---

## Samenleving – Nieuwsflits

---

Verskillende verklaringen kunnen hiervoor worden aangebracht. Om te beginnen is het natuurlijk een feit dat het gemiddelde scholingsniveau van het oudere bevolkingsdeel lager is.

En dat oudere bevolkingsdeel heeft hoe dan ook een slechtere algemene gezondheidstoestand. Maar dat is niet de enige reden. Mensen die langer school hebben gelopen, hebben meestal ook een betere toegang tot de geneeskunde. Niet alleen omdat de financiële drempel lager ligt, maar ook omdat ze beter hun weg vinden naar en binnen de gezondheidsdiensten. Minstens even belangrijk is het bewustzijn inzake gezondheid en het al dan niet vermijden van risicogedrag.

Uit de studie (1) “Gezondheidsverwachting volgens socio-economische gradiënt in België” van Nathalie Bossuyt en Herman Van Oyen van het Wetenschappelijk Instituut Volksgezondheid blijkt dat de levensverwachting toeneemt naarmate het opleidingsniveau stijgt, maar dat de levensverwachting *in goede gezondheid* nog veel sterker stijgt naarmate het opleidingsniveau hoger ligt. Dat blijkt duidelijk uit de onderstaande tabel.

Zo hadden vrouwen en mannen van 25 zonder diploma (in de periode 1991 tot 1997) een levensverwachting van respectievelijk 55 en 48,1 jaar, terwijl vrouwen en mannen met een diploma hoger onderwijs van het lange type op zak mochten hopen nog 58,5 respectievelijk 53,6 jaar te leven - of een verschil van 3,5 (vrouwen) en 5,5 (mannen) jaar.

Het verschil in levensverwachting *in goede gezondheid* is echter veel groter dan het verschil in levensverwachting zelf: bij vrouwen van 25 zonder diploma bedraagt die verwachting 24,4 jaar, bij vrouwen met een diploma hoger onderwijs van het lange type 49,1 jaar - een verschil van liefst 24,7 jaar. Mannen van 25 zonder diploma hebben een levensverwachting in goede gezondheid van 28,1 jaar, mannen met een diploma hoger onderwijs van het lange type 45,9 jaar - zijnde een verschil van 17,8 jaar.

---

### Verband tussen opleidingsniveau en levensverwachting (1991-1996/1997)

---

Levensverwachting in jaren	Levensverwachting op de leeftijd van 25 jaar		Levensverwachting in goede gezondheid op de leeftijd van 25 jaar	
	Vrouwen	Mannen	Vrouwen	Mannen
Geen diploma	55,0	48,1	24,4	28,1
Lager onderwijs	55,6	48,2	29,8	30,8
Secundair onderwijs				
Lager BSO (beroepssecundair onderwijs)	57,3	50,0	34,7	33,1
Lager TSO (technisch secundair onderwijs)	57,8	50,4	30,8	36,5
Lager ASO (algemeen secundair onderwijs)	57,0	50,0	40,3	38,0
Hoger BSO (beroepssecundair onderwijs)	57,5	50,6	40,5	37,6
Hoger TSO (technisch secundair onderwijs)	58,1	51,2	44,9	40,8
Hoger ASO (algemeen secundair onderwijs)	57,6	50,9	46,5	42,6
Hoger onderwijs				
Hoger onderwijs van het korte type	58,1	53,4	41,6	46,0
Hoger onderwijs van het lange type	58,5	53,6	49,1	45,9

Bron (verplichte vermelding): WIV en NIS (Statistiek en Economische Informatie, FOD Economie).

### Het verband tussen activiteitsstatuut en gezondheid

Ook het feit of iemand al dan niet aan het werk is, is gecorreleerd met de subjectieve gezondheidstoestand.

---

# Samenleving – Nieuwsflits

---

Van de *actieven* zegt 83,7 procent in een goede tot zeer goede gezondheid te verkeren; voor het *niet-actieve* bevolkingsdeel zakt dat percentage tot 61,5 procent. Bij vrouwen liggen de twee percentages nog iets verder uiteen dan bij mannen.

We beschikken niet over de oorspronkelijke data, maar toch kunnen we uit de cijfers afleiden dat *leeftijd* de factor is die het meeste invloed heeft op de (subjectieve) gezondheid. Daarna volgen *opleidingsniveau* en *beroepsstatuut*. Het *geslacht* is de minst belangrijke component van de vier onderzochte.

## Voetnoten

(1) Gezondheidsenquête 1997 van het WIV en het NIS (Statistiek en Economische Informatie, FOD Economie), NIS-overlijdensstatistieken en NIS-volkstelling van 1991.

(2) Gegevens uit de Gezondheidsenquête 2001 van het WIV en het NIS (Statistiek en Economische Informatie, FOD Economie).

(3) Bevallingen zijn in deze cijfers niet meegerekend, daghospitalisaties en opnames in psychiatrische ziekenhuizen wel.

(4) Opnames in psychiatrische ziekenhuizen niet meegerekend.

(5) De cijfers hebben betrekking op de achteruitgang *van de ervaren gezondheid van de ene leeftijdsgroep ten opzichte van de andere*. Het gaat dus niet om *eenzelfde* groep individuen, van wie men het verloop van de ervaren gezondheid doorheen de tijd heeft gevolgd. De reële gemiddelde achteruitgang van de ervaren gezondheid van eenzelfde groep individuen kan groter of kleiner zijn dan de in de huidige, volledige populatie gemeten achteruitgang. De ervaren gezondheidstoestand van de generaties die thans opgroeien kan immers anders evolueren dan de ervaren gezondheidstoestand van de vorige generaties. Verschillen qua risicogedrag, voedingsgewoonten, mate van lichaamsbeweging, opvolging van de gezondheidstoestand, kwaliteit van het zorgsysteem, kwaliteit van het sociale netwerk en verwachtingen van het individu zijn de determinanten van deze uiteenlopende evolutie.

## Meer info

Het Gezondheidsportaal

Statistische tabellen over gedrag inzake gezondheid en preventie

Statistische tabellen over personeel, uitrusting en gezondheidsinfrastructuur

Statistische tabellen over gezondheidstoestand en doodsoorzaken

## Auteurs

Alain Moerenhout en Erik Vloeberghs.

## Met dank aan

Camille Vanderhoeft, Anja Termote, Marc Debusschere, Peter Slock, Willy Vanrothem, Achiël Deneyer, Tom De Roey, Bart Vandecavey, José Antonio López Martínez, Frédéric Scholer, Stephan Moens en Roger Quin.

---



**Economie en financiën**  
*Conjunctuurindicatoren*



## Kalender voor het uitbrengen van de NIS-indicatoren

De indicatoren zijn beschikbaar op de aangeduide dag om 0 uur op onze website <http://statbel.fgov.be>

Beschikbaar vanaf	Indicator	Referentieperiode	Frequentie
<b>MAART 2004</b>			
30	Consumptieprijsindexen (*)	maart 2004	maandelijks
<b>APRIL 2004</b>			
1	Werknemersindexen	januari 2004	maandelijks
1	Indexen van gewerkte uren	januari 2004	maandelijks
1	Kleinhandelsindexen	januari 2004	maandelijks
8	Statistiek van toerisme en hotelwezen	december 2003	maandelijks
15	Productie-indexen	februari 2004	maandelijks
15	Indexen van de nieuwe orders	februari 2004	maandelijks
15	Faillissementen	maart 2004	maandelijks
22	Afzetprijsindexen	maart 2004	maandelijks
29	Bouwvergunningen	februari 2004	maandelijks
29	Omzetindexen (PRODCOM)	februari 2004	maandelijks
29	Consumptieprijsindexen (*)	april 2004	maandelijks
29	Omzetindexen (BTW)	februari 2004	maandelijks
29	Investeringsindexen (BTW)	februari 2004	maandelijks
29	Kleinhandelsindexen	februari 2004	maandelijks
<b>MEI 2004</b>			
6	Werknemersindexen	februari 2004	maandelijks
6	Indexen van gewerkte uren	februari 2004	maandelijks
13	Productie-indexen	maart 2004	maandelijks
13	Faillissementen	april 2004	maandelijks
20	Indexen van de nieuwe orders	maart 2004	maandelijks
20	Afzetprijsindexen	april 2004	maandelijks
20	Statistiek van toerisme en hotelwezen	januari 2004	maandelijks
27	Bouwvergunningen	maart 2004	maandelijks
27	Omzetindexen (PRODCOM)	maart 2004	maandelijks
27	Consumptieprijsindexen (*)	mei 2004	maandelijks
27	Omzetindexen (BTW)	maart 2004	maandelijks
27	Investeringsindexen (BTW)	maart 2004	maandelijks

(\*) Beschikbaar om 12u, na de vergadering van de Indexcommissie.

Deze kalender kan op aanvraag ook afzonderlijk verkregen worden.

(Tel.02/548.68.63 - 63.66 - Fax. 02/548.63.67)

# Conjunctuurindicatoren – Persbericht

---

## **Februari 2004 : Afzetprijnsindex + 0,3%**

In februari 2004, vergeleken met de voorgaande maand, is **de afzetprijnsindex voor de totale industrie zonder bouw** gestegen met 0,3%. Een uitsplitsing van dat cijfer tussen energie en de rest, geeft een daling van 0,9% voor energie en een stijging van 0,4% voor de totale industrie zonder energie. Een verdere opsplitsing van de totale industrie zonder energie geeft +1,1% voor intermediaire goederen zonder energie, +3,2% voor investeringsgoederen, -0,3% voor niet-duurzame consumptiegoederen en +1,1% voor duurzame consumptiegoederen.

De maandstijging kan ook uitgedrukt worden op jaarbasis; dat levert voor de totale industrie zonder bouw een **jaarinflatiecijfer** op van 3,5%.

Als de algemene afzetprijnsindex uitgesplitst wordt naargelang de bestemming, dan zien we een stijging met 0,9% op de binnenlandse markt en een daling met 0,2% op de buitenlandse markt.

In vergelijking met februari van het voorgaande jaar, is de afzetprijs van de totale industrie zonder bouw gestegen met 1,5%. De afzetprijzen voor de Belgische markt stegen met 1,4%, voor de buitenlandse markt was er een stijging met 1,2%.

Volgende persbericht op : **22/04/2004**

\*  
\* \*

*Bronvermelding is verplicht.*

**Op de volgende bladzijde vindt U de bijhorende tabellen en grafieken.**

Meer informatie over de conjunctuur !

⇒ Bekijk ook, voor een totaalbeeld van de Belgische en Europese conjunctuur, de viertalige conjunctuurportalsite van het NIS op het internet :

**<http://statbel.fgov.be/indicators>**

⇒ Alle methodologische toelichtingen bij de cijfers kunt U bij de Eenheid Conjunctuur vragen.

⇒ Het is mogelijk om gegevens over de afzetprijzen meer uitgesplitst (per subsector, per gewest) of verder bewerkt (vb. seizoengezuiverd) toegestuurd te krijgen, eenmalig of maandelijks (per abonnement).

⇒ Naast de afzetprijnsindexen beschikken we over vele andere conjunctuurgegevens : werknemers, nieuwe orders, loonmassa, gewerkte uren, omzet, materiaalkosten, afzetprijzen, bouwvergunningen, .....

---



# Conjunctuurindicatoren – Persbericht

## Afzetprijzen

**Bruto-indexen  
(2000=100)**  
Totale industrie  
zonder  
bouwnijverheid  
*Prijswontwikkeling  
van de afgezette  
productie*

Totale markt													
	jan	feb	mrt	apr	mei	jun	jul	aug	sep	okt	nov	dec	Jaar
2003	100,0	100,3	100,8	101,0	100,4	100,2	99,6	99,6	99,9	100,4	100,8	100,9	100,3
2004	101,5	101,7											
Binnenlandse markt													
	jan	feb	mrt	apr	mei	jun	jul	aug	sep	okt	nov	dec	Jaar
2003	102,5	102,9	103,6	104,0	103,5	103,1	102,4	102,2	102,4	102,6	102,8	102,8	102,9
2004	103,5	104,3											
Buitenlandse markt													
	jan	feb	mrt	apr	mei	jun	jul	aug	sep	okt	nov	dec	Jaar
2003	98,1	98,3	98,6	98,8	98,3	98,2	97,8	97,8	98,1	98,7	99,2	99,4	98,4
2004	99,7	99,5											

**Bruto-indexen  
(2000=100)**  
Totale industrie  
zonder  
bouwnijverheid

**Totale markt**  
—  
**Binnenlandse markt**  
◆  
**Buitenlandse markt**  
●

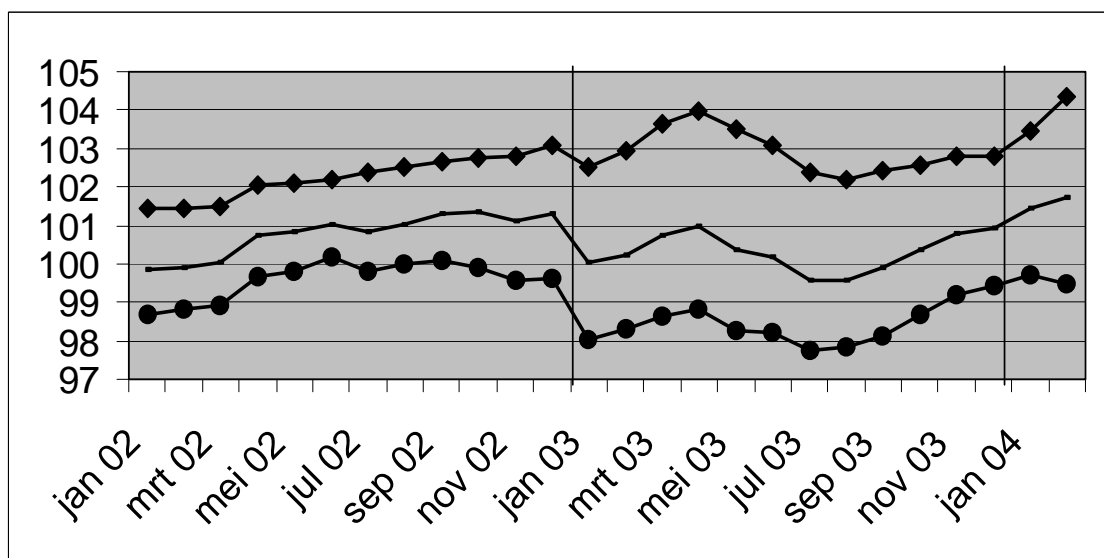

**Bruto-indexen**  
 ▲▲ > 1%  
 ▲ 0.2% tot 1%  
 → -0.2% tot 0.2%  
 ▼ -1% tot -0.2%  
 ▼▼ < -1%  
 Vergelijking van de laatste drie maanden met de drie voorgaande maanden

Bedrijfstakken / Hoofdindustriegroepen	Totaal	Binnen	Buiten
Totale industrie (zonder bouwnijverheid)	▲▲	▲	▲
Energie.	▲▲	▲▲	▲▲
Totale industrie, zonder energie	▲	▲	▲▲
Intermediaire goederen, zonder energie.	▲▲	▲▲	▲▲
Investeringsgoederen	▲▲	▲	▲▲
Duurzame consumptiegoederen	▲	→	▲▲
Niet-duurzame consumptiegoederen	▲	▲	▲
Winning van delfstoffen	▲	▲	▲
Voedings- en genotmiddelen	▲	▲	▲
Textiel en kleding	→	▲	→
Papier en karton; uitgeverijen en drukkerijen	▲	→	▲
Chemische, rubber- en kunststofnijverheid	▲▲	▲▲	▲▲
Metaalverwerking	▲▲	▲	▲▲
Cokes, geraffineerde aardolieproducten en splijt- en kweekstoffen	▲▲	▲▲	▲▲
Niet-metaalhoudende minerale producten	▲	→	▲▲
Metallurgie	▲▲	▲▲	▲▲
Meubels	▲	→	▲
Elektriciteit	▲▲	▲▲	▲▲

# Conjunctuurindicatoren – persbericht

---

**Januari 2004\*: omzet delfstoffen en industrie + 1,0%**

## **Omzet stagneert al twee jaar.**

De seizoensgezuiverde index van de **omzet** van de winning van delfstoffen en de industrie in België (op basis van de Prodcop-enquête) van de laatste drie maanden in vergelijking met de drie voorgaande maanden is gestegen met 1,0%.

De **trend** van de laatste drie maanden vertoont in vergelijking met de drie maanden daarvoor een stijging (+0,6%) voor het hele land. Op gewestelijk niveau steeg de omzet met 0,8% in Vlaanderen, in Wallonië was er een daling met 1,1%.

Een uitsplitsing naargelang het type van producten geeft +0,5% voor intermediaire goederen, -0,6% voor investeringsgoederen, +1,2% voor duurzame consumptiegoederen en +0,7% voor niet-duurzame consumptiegoederen.

Volgende persbericht : **29/4/2004**

\*

\* \*

*Bronvermelding is verplicht.*

**Op de volgende bladzijde vindt U de bijhorende tabellen en grafieken.**

Meer informatie over de conjunctuur !

⇒ Bekijk ook, voor een totaalbeeld van de Belgische en Europese conjunctuur, de viertalige conjunctuurportalsite van het NIS op het internet :

**<http://statbel.fgov.be/indicators>**

⇒ Alle methodologische toelichtingen bij de cijfers kunt U bij de Eenheid Conjunctuur vragen.

⇒ Het is mogelijk om gegevens over de omzet meer uitgesplitst (per subsector, per gewest) of verder bewerkt (vb. seizoengezuiverd) toegestuurd te krijgen, eenmalig of maandelijks (per abonnement).

⇒ Naast de omzetindexen beschikken we over vele andere conjunctuurgegevens : werknemers, nieuwe orders, loonmassa, gewerkte uren, productie, afzetprijzen, bouwvergunningen, materiaalkosten, ...

*\* (% stijging van de laatste drie maanden, tot en met januari 2004, tegenover voorgaande driemaandsperiode, seizoensgezuiverde waarden)*

---

# Conjunctuurindicatoren – persbericht

## Omzet



**Bruto-indexen (2000=100)**  
Waarde van de verkochte goederen en diensten

**Indexen per werkdag**  
Rekening houdend met de ongelijke duur en samenstelling van de maanden

**Seizoensgezuiverde indexen**  
Na uitschakeling van seizoen- en toevallige schommelingen

	Jan	Feb	Maart	April	Mei	Juni	Juli	Aug	Sept	Okt	Nov	Dec	Jaar
<b>Winning van delfstoffen en industrie</b>													
<b>Bruto-indexen</b>													
2002	98,3	97,7	106,3	102,3	106,6	108,1	93,8	88,2	108,9	114,2	102,5	94,2	101,7
2003	97,4	98,5	106,5	102,9	97,1	103,7	93,4	85,8	108,6	110,2	101,2	101,2	100,5
2004	96,2												
<b>Indexen per werkdag</b>													
2002	97,3	96,7	105,3	101,3	105,7	107,1	92,8	87,3	107,9	113,1	101,6	93,2	100,8
2003	96,4	97,5	105,6	101,9	96,1	102,7	92,4	84,9	107,5	109,2	100,3	100,2	99,6
2004	95,2												
<b>Seizoensgezuiverde indexen</b>													
2002	101,2	100,9	101,7	100,5	104,0	102,1	101,5	101,5	102,5	101,8	102,9	99,9	101,7
2003	100,6	101,5	101,1	101,3	98,4	100,1	102,6	101,2	100,4	99,9	101,6	101,8	100,9
2004	101,1												

**Trend**  
Winning van delfstoffen en industrie; na uitschakeling van seizoen- en toevallige schommelingen

Bruto-indexen:   
Trend: 

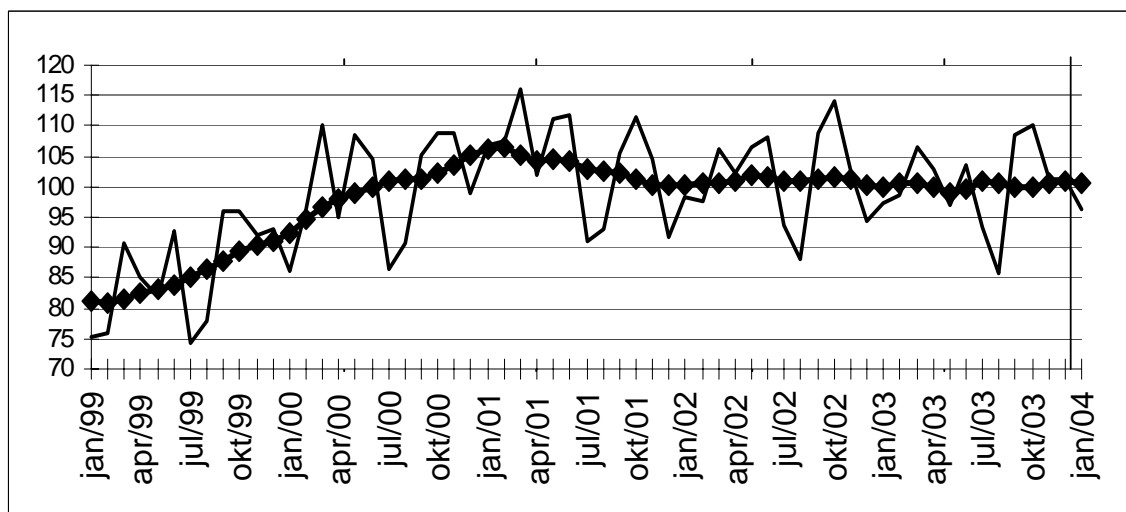

**Evolutie van de trend**  
Vergelijking van de laatste drie maanden met de drie voorgaande maanden

 > 2.5%  
 0.5% tot 2.5%  
 -0.5% tot 0.5%  
 -2.5% tot -0.5%  
 < -2.5%

Bedrijfstakken / Hoofdindustrieën	België	Vlaanderen	Wallonië	Brussel
Winning van delfstoffen en industrie	↗	↗	↘	↗↗
Intermediaire goederen Industrie	→	↗	↘	↗
Investeringsgoederen	↘	→	↗	↗↗
Duurzame consumptiegoederen	↗	↗	↗	
Niet-duurzame consumptiegoederen	↗	↘	↗↗	↗↗
Winning van delfstoffen	↗	↗↗	↗	
Voedings- en genotmiddelen	↘	↘	↗	↗↗
Papier en karton; uitgeverijen en drukkerijen	→	↗	↘	↗
Chemische, rubber- en kunststofnijverheid	↗	→	↗↗	↘
Metaalverwerking	↗↗	↗↗	↗	↗↗
Cokes, geraffineerde aardolieproducten en splijt- en kweekstoffen	↘	↘↘	↘↘	
Niet-metaalhoudende minerale producten	↘	↗↗	↘	↗↗
Metallurgie	↗↗	↗↗	↗↗	↗↗
Meubels	↘↘	↘	↗↗	

# Conjunctuurindicatoren – Bouwvergunningen

---

## **Januari 2004\*: Bouwvergunningen nieuwe woningen +6,2%**

De seizoengezuiverde index van het aantal afgeleverde bouwvergunningen voor **nieuwe woningen voor privé-gezinnen** is gestegen met 6,2%. Een uitsplitsing naargelang het woningtype geeft een stijging van 10,6% voor de **eengezinswoningen** en een stijging van 26,3% voor de **appartementen**. Het vergunde volume van **niet-residentiële nieuwbouw** stijgt met 58,3%.

Voor de **renovatie van woongebouwen** noteert men een toename van de afgeleverde vergunningen met 6,6%.

De evolutie van de **trend** van de laatste drie maanden in vergelijking met de drie maanden daarvoor bedraagt +4,6% voor **nieuwe woningen voor privé-gezinnen** (**eengezinswoningen** +9,2% en **appartementen** +13,7%) en +4,7% voor het volume van **niet-residentiële nieuwbouw**; voor de **renovatie van woongebouwen** is de trendverandering +5,2%.

Volgende persbericht : **29/04/2004**

Op de volgende bladzijde vindt U de bijhorende tabellen en grafieken.

\*  
\* \*

*Bronvermelding is verplicht.*

Meer informatie over de conjunctuur !

⇒ Bekijk ook, voor een totaalbeeld van de Belgische en Europese conjunctuur, de viertalige conjunctuurportalsite van het NIS op het internet :

**<http://statbel.fgov.be/indicators>**

⇒ Alle methodologische toelichtingen bij de cijfers kunt U bij de Eenheid Conjunctuur vragen.

⇒ Het is mogelijk om gegevens over de bouwvergunningen meer uitgesplitst (per subsector, per gewest) of verder bewerkt (vb. seizoengezuiverd) toegestuurd te krijgen, eenmalig of maandelijks (per abonnement).

⇒ Naast de indexen van de bouwvergunningen, beschikken we over vele andere conjunctuurgegevens : productie-indexen, nieuwe orders, loonmassa, werknemers, gewerkte uren, omzet, afzetprijzen, materiaalkosten, ...

\* (% stijging van de laatste drie maanden, tot en met januari 2004, tegenover voorgaande driemaandsperiode, seizoensgezuiverde waarden)

---

# Conjunctuurindicatoren – Bouwvergunningen

## Bouwvergunningen

Bruto-indexen  
(2000=100)  
Bouwvergunningen

	Jan	Feb	Maart	April	Mei	Juni	Juli	Aug	Sept	Okt	Nov	Dec	Jaar
<b>Woongebouwen (aantal nieuwe gebouwen)</b>													
2003	86,6	84,0	103,1	104,7	95,6	103,9	103,2	85,6	103,7	94,7	80,8	106,2	96,0
2004	105,2												
<b>Woongebouwen (aantal nieuwe woningen)</b>													
2003	93,2	90,2	110,3	118,1	98,9	116,7	106,9	104,6	112,3	105,4	92,1	126,0	106,2
2004	135,6												
<b>Woongebouwen (aantal gerenoveerde gebouwen)</b>													
2003	87,5	95,4	112,5	119,6	121,5	127,2	125,0	111,9	121,7	108,6	97,7	113,4	111,8
2004	105,1												
<b>Niet-woongebouwen (volume nieuwe gebouwen)</b>													
2003	45,7	68,9	56,5	54,6	48,6	78,0	55,1	41,3	94,9	60,9	67,7	73,5	62,1
2004	108,5												

**Trend**  
Na uitschakeling  
van seizoen- en  
toevallige  
schommelingen

Volume niet-  
woongebouwen :  
—  
Aantal woningen:  
◆

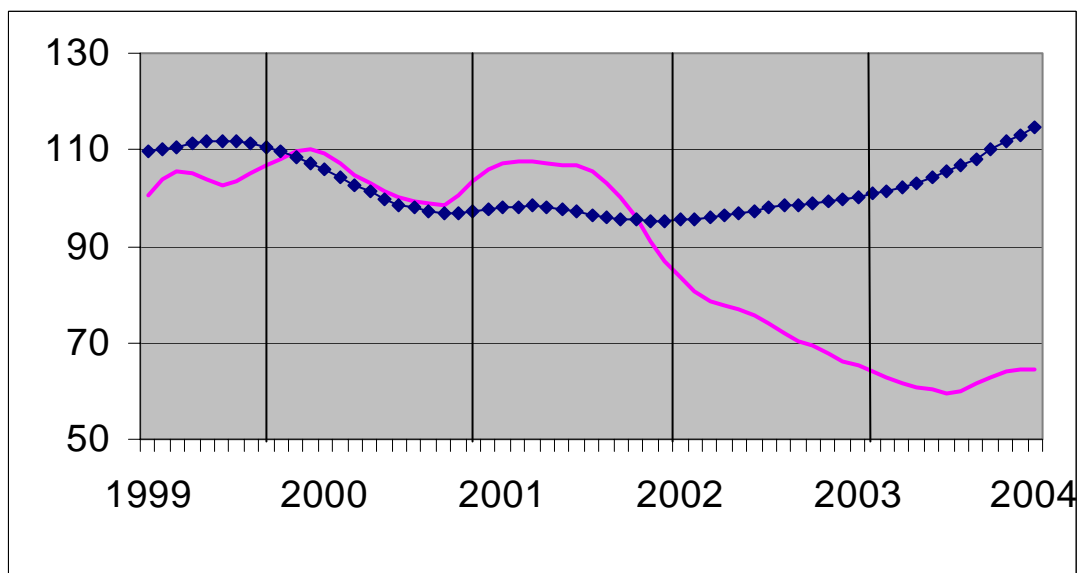

**Vergelijking van de trend van de laatste drie maanden met de drie voorgaande maanden**

▲▲ > 5%  
 ▲ 1% tot 5%  
 → -1% tot 1%  
 ▼ -5% tot -1%  
 ▼▼ < -5%

BE : België  
 VL : Vlaanderen  
 WA : Wallonië  
 BR : Brussel

Evolutie van de trend	BE	VL	WA	BR
Aantal nieuwe woningen	▲	▲▲	▲	▲▲
Aantal nieuwe woongebouwen	▲▲	▲▲	▲	▲
Aantal nieuwe woongebouwen met één woning	▲▲	▲▲	▲	▲
Aantal nieuwe appartementen	▲▲	▲▲	▲	▲▲
Nieuwe woongebouwen - Bewoonbare oppervlakte	▲▲	▲▲	▲	▲▲
Aantal nieuwe niet-woongebouwen	▲▲	▼	→	▲▲
Nieuwe niet-woongebouwen - Volume	▲	▲▲	▲▲	▲▲
Aantal gerenoveerde woongebouwen	▲▲	▲	▲▲	▼
Aantal gerenoveerde niet-woongebouwen	▲	▲	→	▼▼

# Conjunctuurindicatoren – Persbericht

---

## **Januari 2004\* : Omzet (BTW) + 1,0%**

De seizoengezuiverde index van de omzet van de landbouw, industrie en diensten in België (op basis van de BTW-aangiften) is gestegen met 1,0% in januari 2004.

De omzet van de industrie en bouw nam af met 1,2%, voor de handel en diensten was er een toename van 2,1%.

Op gewestelijk niveau stegen de totale omzet met 1,8% in Vlaanderen, in Wallonië was er een afname met 2,6% en in Brussel steeg de omzetindex met 5,0%.

Volgende persbericht : **29/04/2004**

\*  
\* \*

*Bronvermelding is verplicht.*

**Op de volgende bladzijde vindt U de bijhorende tabellen en grafieken.**

Meer informatie over de conjunctuur !

⇒ Bekijk ook, voor een totaalbeeld van de Belgische en Europese conjunctuur, de viertalige conjunctuurportalsite van het NIS op het internet :

**<http://statbel.fgov.be/indicators>**

⇒ Alle methodologische toelichtingen bij de cijfers kunt U bij de Eenheid Conjunctuur vragen.

⇒ Het is mogelijk om gegevens over de omzet meer uitgesplitst (per subsector, per gewest) of verder bewerkt (vb. seizoengezuiverd) toegestuurd te krijgen, eenmalig of maandelijks (per abonnement).

⇒ Naast de omzet-indexen beschikken we over vele andere conjunctuurgegevens : productiewerknemers, nieuwe orders, loonmassa, gewerkte uren, investeringen, materiaalkosten, afzetprijzen, bouwvergunningen, .....

\* (% stijging van de laatste drie maanden, tot en met januari 2004, tegenover voorgaande driemaandsperiode, seizoensgezuiverde waarden)

---

# Conjunctuurindicatoren – Persbericht

## Omzet (BTW)

Bruto-indexen (2000=100), omzet in waarde op basis van de BTW-aangiften, niet gedeflateerd													
	Jan	Feb	Maart	April	Mei	Juni	Juli	Aug	Sept	Okt	Nov	Dec	Jaar
<b>Landbouw, industrie en diensten</b>													
2003	110,2	105,3	119,7	116,8	111,7	122,8	105,6	96,5	123,3	122,4	109,1	123,8	<b>113,9</b>
2004	115,1												
<b>Industrie en bouw</b>													
2003	103,2	102,0	115,2	109,8	105,9	114,2	94,1	88,0	111,5	112,6	101,7	106,6	<b>105,4</b>
2004	96,9												
<b>Handel en diensten</b>													
2003	113,5	107,3	122,6	121,1	115,2	128,2	112,6	101,5	130,4	128,4	113,7	134,1	<b>119,0</b>
2004	126,1												
Seizoengezuiverde indexen (2000=100), na uitschakeling van seizoenschommelingen													
	Jan	Feb	Maart	April	Mei	Juni	Juli	Aug	Sept	Okt	Nov	Dec	Jaar
<b>Landbouw, industrie en diensten</b>													
2003	116,0	112,4	113,6	115,1	111,9	116,9	115,5	113,1	115,2	115,1	112,1	110,7	<b>114,0</b>
2004	123,9												
<b>Industrie en bouw</b>													
2003	106,3	107,8	109,9	108,4	107,5	108,3	104,8	102,5	103,9	103,7	102,4	101,7	<b>105,6</b>
2004	102,1												
<b>Handel en diensten</b>													
2003	116,8	117,1	116,0	117,9	118,4	119,6	119,4	119,6	121,8	120,1	120,5	121,5	<b>119,0</b>
2004	126,8												

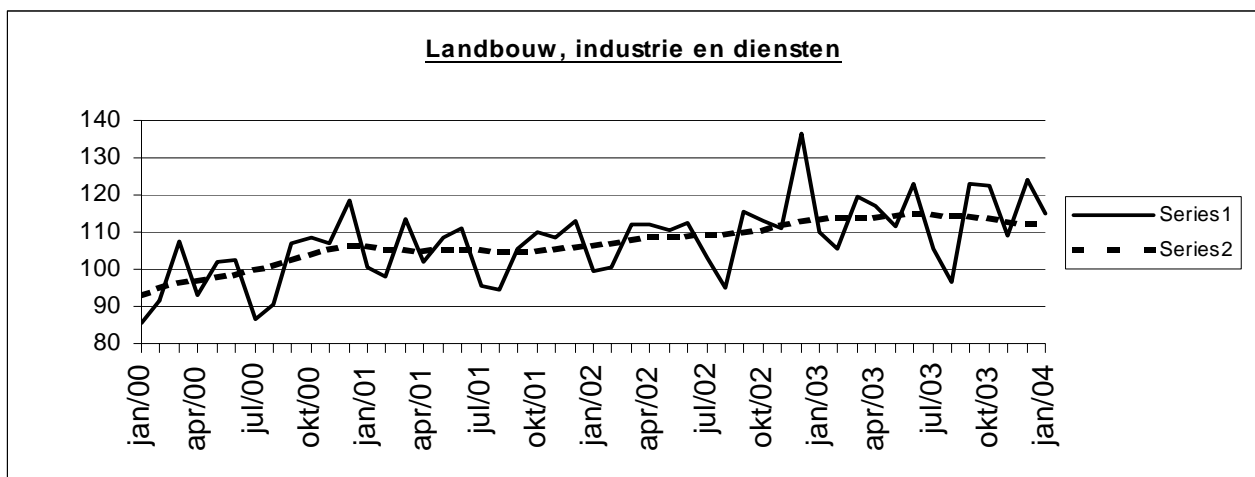

Trend (2000=100), uitsplitsing per gewest					Legende	
Na uitschakeling van seizoen- en toevallige schommelingen						
Vergelijking van de laatste drie maanden met de drie voorgaande maanden						
	België	Vlaanderen	Wallonië	Brussel	↗ ↗	> 2.5%
<b>Landbouw, industrie en diensten</b>	↗	↗	→	↗ ↗	↗	van 0.5% tot 2.5%
<b>Industrie en bouw</b>	↗	→	↗	↗ ↗	→	van -0.5% tot 0.5%
<b>Handel en diensten</b>	↗	→	↗	↗ ↗	↘	van -2.5% tot -0.5%
					↘ ↘	< -2.5%

	Landbouw, industrie en diensten	Industrie en bouw	Handel en diensten
<b>Alle markten</b>	↗	↗	↗
<b>Binnenlandse markt</b>	↗	→	↗
<b>Buitenlandse markten</b>	↗	↗	↗ ↗
<b>Europese Unie</b>	↗	→	↗
<b>Buiten de Europese Unie</b>	→	↗	↗ ↗

# Conjunctuurindicatoren – Persbericht

---

## **Januari 2004\* : Investerings - 1,5%**

De seizoengezuiverde index van de investeringen van de landbouw, industrie en diensten in België (op basis van de BTW-aangiften) is gedaald met 1,5% in januari 2004.

De investeringen van de industrie en bouw namen af met 17,8%, voor de handel en diensten was er een afname van 6,3%.

Op gewestelijk niveau daalden de totale investeringen met 1,1% in Vlaanderen, in Wallonië was er een afname met 6,0% en in Brussel steeg de investeringsindex met 2,7%.

Volgende persbericht : **29/04/2004**

\*  
\* \*

*Bronvermelding is verplicht.*

**Op de volgende bladzijde vindt U de bijhorende tabellen en grafieken.**

Meer informatie over de conjunctuur !

⇒ Bekijk ook, voor een totaalbeeld van de Belgische en Europese conjunctuur, de viertalige conjunctuurportalsite van het NIS op het internet :

**<http://statbel.fgov.be/indicators>**

⇒ Alle methodologische toelichtingen bij de cijfers kunt U bij de Eenheid Conjunctuur vragen.

⇒ Het is mogelijk om gegevens over de investeringen meer uitgesplitst (per subsector, per gewest) of verder bewerkt (vb. seizoengezuiverd) toegestuurd te krijgen, eenmalig of maandelijks (per abonnement).

⇒ Naast de investeringsindexen beschikken we over vele andere conjunctuurgegevens : productie, werknemers, nieuwe orders, loonmassa, gewerkte uren, omzet, materiaalkosten, afzetprijzen, bouwvergunningen, .....

*\* (% stijging van de laatste drie maanden, tot en met januari 2004, tegenover voorgaande driemaandsperiode, seizoensgezuiverde waarden)*

---



# Conjunctuurindicatoren – Persbericht

## Investerings

**Bruto-indexen (2000=100), investeringen in waarde op basis van de BTW-aangiften, niet gedeflateerd**

	Jan	Feb	Maart	April	Mei	Juni	Juli	Aug	Sept	Okt	Nov	Dec	Jaar
<b>Landbouw, industrie en diensten</b>													
2003	78,1	76,0	103,5	92,0	90,6	117,1	80,6	78,0	98,5	98,7	88,2	158,5	96,7
2004	79,4												
<b>Industrie en bouw</b>													
65,98	66,0	72,9	81,2	78,5	77,3	101,1	74,2	78,1	99,7	110,9	76,7	136,0	87,7
70,73	70,7												
<b>Handel en diensten</b>													
2003	85,2	77,1	116,6	100,2	98,7	126,0	84,7	77,5	96,8	91,2	95,6	173,1	101,9
2004	84,8												

**Seizoengezuiverde indexen (2000=100), na uitschakeling van seizoenschommelingen**

	Jan	Feb	Maart	April	Mei	Juni	Juli	Aug	Sept	Okt	Nov	Dec	Jaar
<b>Landbouw, industrie en diensten</b>													
2003	97,9	98,4	99,7	99,3	98,4	99,6	96,3	97,1	97,4	96,7	94,0	95,7	97,5
2004	97,1												
<b>Industrie en bouw</b>													
2003	86,8	88,9	86,6	86,4	88,7	93,4	90,8	90,3	96,7	105,3	74,5	76,5	88,7
2004	89,4												
<b>Handel en diensten</b>													
2003	101,7	100,6	108,4	108,0	104,4	109,0	98,9	102,1	104,5	98,7	75,5	108,0	101,6
2004	102,6												

**Landbouw, industrie en diensten**

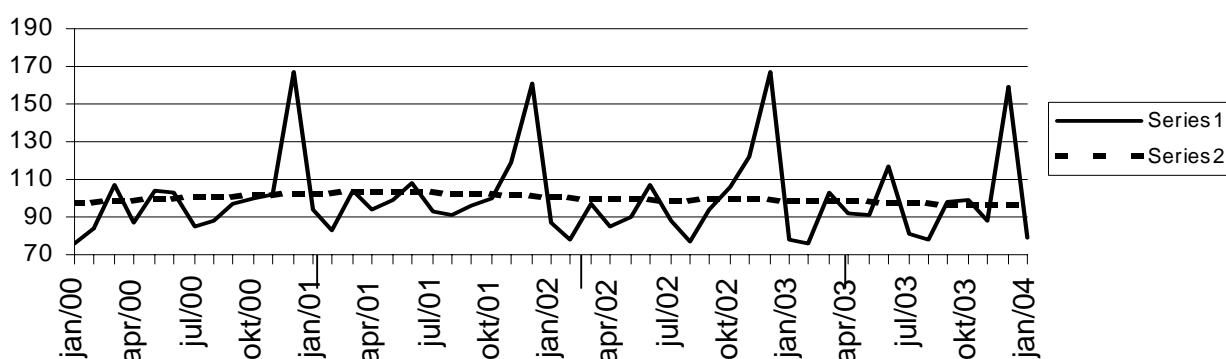

**Trend (2000=100), uitsplitsing per gewest**

Na uitschakeling van seizoen- en toevallige schommelingen.

Vergelijking van de laatste drie maanden met de drie voorgaande maanden.

	België	Vlaanderen	Wallonië	Brussel	Legende	
<b>Landbouw, industrie en diensten</b>	▲	➤	▲	▲		
<b>Industrie en bouw</b>	➤➤	➔	➤➤	▲▲		
<b>Intermediaire goederen, zonder energie</b>	➤	➤➤	➤➤	➤➤	➤➤	> 2.5%
<b>Investeringsgoederen</b>	▲▲	▲▲	▲	▲▲	➤	van 0.5% tot 2.5%
<b>Duurzame consumptiegoederen</b>	▲▲	▲▲	▲	▲▲	➔	van -0.5% tot 0.5%
<b>Niet-duurzame consumptiegoederen</b>	➤	➤➤	▲▲	▲	▲	van -2.5% tot -0.5%
<b>Energie</b>	➤➤	➤	➤➤	▲▲	▲▲	< -2.5%
<b>Metallurgie en producten van metaal</b>	▲▲	▲▲	▲▲	➤➤		
<b>Chemische nijverheid</b>	➤➤	▲▲	➤➤	➤		
<b>Bouwnijverheid</b>	➤	➤	▲	➤➤		
<b>Handel en diensten</b>	➔	➤➤	➤	➔		
<b>Handel</b>	➔	➤➤	➔	▲		



# **Industrie en bouwnijverheid**

*Industrie*



# PRODCOM – Inleiding per activiteit

---

## Inleiding

---

1 januari 1994 betekent een keerpunt in de opstelling van maandstatistieken van de industriële productie. Tot 1993 bestond voor de meeste sectoren een specifieke maandstatistiek. De gebruikte goederennomenclatuur was een empirisch ontworpen productenlijst per bedrijfstak.

Sinds het tot stand komen van de interne markt op 1 januari '93 is de behoefte aan internationaal vergelijkbare resultaten toegenomen. Men wil de gegevens over productie kunnen koppelen aan die over de buitenlandse handel. Dit leidde tot de PRODCOM-enquête.

De meeste industriële ondernemingen met 10 of meer personeelsleden of met een jaaromzet van 2 478 935,25 EUR, en sommige andere ondernemingen met een industriële nevenactiviteit waar tenminste 20 personen werken, zijn onderworpen aan Prodcom.

Om uiteenlopende redenen worden de statistieken van enkele sectoren (energie, recuperatie, waterdistributie, slachthuizen, zuivel, ijzer en staal) nog ingezameld volgens het oude systeem.

De nieuwe nomenclatuur voor de productiestatistieken, de Prodcom-lijst, bevat ongeveer 5.700 industriële producten, hoofdzakelijk goederen, maar ook een aantal industriële diensten. Elke rubriek van de Prodcom-lijst wordt aangeduid door een code van acht cijfers. De eerste vier cijfers komen overeen met een klasse van de NACE-rev. 1. Aldus wordt een overeenstemming gerealiseerd tussen producten en activiteiten. Bovendien bestaan de rubrieken van de Prodcom-lijst uit artikelen of groepen artikelen van de gecombineerde nomenclatuur.

Er wordt geënquêteerd op het niveau van de lokale eenheid. Indien in één lokale eenheid meerdere activiteiten worden uitgeoefend, vult men één aangifte in per activiteit, t.t.z. per afdeling (2 cijfers) van de NACE-rev. 1. Naast gegevens betreffende de waarde van de productie volgens de hoofdactiviteit (hoeveelheid en waarde van de leveringen), zijn er ook gegevens betreffende tewerkstelling en arbeidsvolume.

In deze tabel is de waarde van de productie van een vestiging gerangschikt in één code op vier cijfers van de NACE-rev.1. Deze code duidt de hoofdactiviteit van de vestiging aan.

Ter verduidelijking volgt een voorbeeld:

Gegeven een vestiging X die twee producten A (code 17.20.31.59) en B (code 17.30.30.30) produceert met als respectievelijke waarde 60 000 EUR en 40 000 EUR. Deze producten behoren tot twee verschillende klassen van de NACE-rev.1 (d.w.z. de eerste vier cijfers van de Prodcom-code van A en B verschillen). Vestiging X krijgt als hoofdactiviteit de eerste vier cijfers van product A nl. 17.20 (met het grootste aandeel in de waarde van de productie van vestiging X).

In de tabel wordt de volledige waarde van de productie van vestiging X, 100 000 EUR, opgenomen in de activiteitscode 17.2 (drie cijfers).

De resultaten zijn nog voorlopig, omdat er nog steeds een kleine non-respons is.

De belangrijke verschillen die worden vastgesteld voor bepaalde sectoren tussen december van een bepaald jaar en januari van het volgend jaar, zijn gedeeltelijk te wijten aan de jaarlijkse bijwerking van het Prodcom-aangeversbestand.

# PRODCOM - Leveringen per activiteit

## Waarde van de industriële productie (1) volgens de hoofdactiviteit van de vestiging (voorlopige cijfers in 1 000 €)

NACE Code	Activiteit	2003		2003	2004
		November	December		Januari
14	<b>Overige winning van delfstoffen</b>	<b>54 862</b>	<b>47 845</b>	<b>691 132</b>	<b>46 366</b>
14.1	- Winning van steen	17 802	14 563	<b>203 857</b>	15 732
14.2	- Winning van zand en klei	31 303	25 183	<b>399 421</b>	21 799
14.B	- Overige winning van delfstoffen n.e.g. (14.B = 14.3 + 14.4 + 14.5)	5 757	8 099	<b>87 855</b>	8 835
1C	<b>Vervaardiging van voedingsmiddelen en dranken (1C=15 m.u.v. slachterijen en melkerijen)</b>	<b>1 579 252</b>	<b>1 646 610</b>	<b>19 057 322</b>	<b>1 529 239</b>
15.B	- Productie en verwerking van vlees en vleesproducten (15B= 15.1 m.u.v. slachterijen)	260 045	289 318	<b>3 202 960</b>	261 795
15.2	- Verwerking en conservering van vis en vervaardiging van visproducten	32 474	42 183	<b>358 997</b>	24 885
15.3	- Verwerking en conservering van groenten en fruit	158 351	174 133	<b>1 908 909</b>	158 303
15.4	- Vervaardiging van plantaardige en dierlijke oliën en vetten	118 907	116 534	<b>1 379 333</b>	114 362
15.C	- Consumptie-ijs (15.C = 15.52)	10 664	11 340	<b>234 501</b>	12 340
15.6	- Vervaardiging van maalderijproducten, zetmeel en zetmeelproducten	154 505	153 145	<b>2 076 105</b>	172 241
15.7	- Vervaardiging van diervoeders	135 141	155 280	<b>1 615 410</b>	144 245
15.8	- Vervaardiging van overige voedingsmiddelen	518 332	513 170	<b>5 691 811</b>	448 054
15.9	- Vervaardiging van dranken	190 832	191 508	<b>2 589 296</b>	193 015
16	<b>Vervaardiging van tabaksproducten</b>	<b>33 715</b>	<b>34 951</b>	<b>391 112</b>	<b>31 641</b>
17	<b>Vervaardiging van textiel</b>	<b>412 214</b>	<b>350 896</b>	<b>4 821 704</b>	<b>398 301</b>
17.1	- Bewerken en spinnen van textielvezels	25 445	22 844	<b>313 641</b>	28 493
17.2	- Weven van textiel	106 450	83 070	<b>1 225 861</b>	109 417
17.3	- Textielveredeling	22 612	21 416	<b>280 596</b>	24 068
17.4	- Vervaardiging van geconfectioneerde artikelen van textiel, exclusief kleding	37 807	35 544	<b>418 586</b>	30 211
17.5	- Vervaardiging van overige textielproducten	211 054	178 677	<b>2 441 814</b>	195 442
17.6	- Vervaardiging van gebreide en gehaakte stoffen	5 884	5 664	<b>80 679</b>	5 811

(1) Leveringen m.i.v. de industriële behandelingen en diensten en aan het buitenland geleverd maakloonwerk.

# PRODCOM - Leveringen per activiteit

## Waarde van de industriële productie (1) volgens de hoofdactiviteit van de vestiging (voorlopige cijfers in 1 000 €) - vervolg

NACE Code	Activiteit	2003		2003	2004
		November	December		Januari
17.7	- Vervaardiging van gebreide en gehaakte artikelen	2 962	3 682	<b>60 528</b>	4 859
18	<b>Vervaardiging van kleding en bontnijverheid</b>	<b>23 400</b>	<b>25 250</b>	<b>442 126</b>	<b>41 012</b>
19	<b>Leernijverheid en vervaardiging van schoeisel</b>	<b>9 462</b>	<b>10 750</b>	<b>125 867</b>	<b>8 838</b>
19.A	- Looien, bereiden en vervaardiging van lederen artikelen, behalve schoeisel (19.A = 19.1 + 19.2)	7 879	9 320	<b>103 610</b>	6 757
19.3	- Vervaardiging van schoeisel	1 583	1 430	<b>22 258</b>	2 081
20	<b>Houtindustrie en vervaardiging van artikelen van hout en van kurk, exclusief meubelen ; vervaardiging van</b>	<b>176 078</b>	<b>167 547</b>	<b>2 248 122</b>	<b>174 296</b>
20.1	- Zagen en schaven van hout, impregneren van hout	28 960	25 917	<b>402 414</b>	30 430
20.2	- Vervaardiging van panelen en platen van hout	74 440	72 221	<b>978 163</b>	78 000
20.3	- Vervaardiging van schrijn- en timmerwerk	48 230	47 442	<b>574 174</b>	42 514
20.4	- Vervaardiging van houten emballage	18 807	17 233	<b>225 439</b>	19 249
20.5	- Vervaardiging van overige artikelen van hout, van kurk en riet en van vlechtwerk	5 641	4 734	<b>67 933</b>	4 104
21	<b>Vervaardiging van pulp, papier en papierwaren</b>	<b>294 243</b>	<b>288 061</b>	<b>3 739 607</b>	<b>304 224</b>
21.1	- Vervaardiging van papierpulp, papier en karton	136 918	130 877	<b>1 683 253</b>	135 669
21.2	- Vervaardiging van artikelen van papier en karton	157 325	157 185	<b>2 056 354</b>	168 555
22	<b>Uitgeverijen, drukkerijen en reproductie van opgenomen media</b>	<b>399 175</b>	<b>430 686</b>	<b>4 599 336</b>	<b>345 842</b>
22.A	- Uitgeverijen en reproductie van opgenomen media (22.A = 22.1 + 22.3)	194 297	196 478	<b>2 145 340</b>	156 258
22.2	- Drukkerijen en diensten in verband met drukkerijen	204 878	234 208	<b>2 453 996</b>	189 584
24	<b>Vervaardiging van chemische producten</b>	<b>2 229 215</b>	<b>2 238 329</b>	<b>27 120 503</b>	<b>2 104 401</b>
24.1	- Vervaardiging van chemische basisproducten	1 284 075	1 191 843	<b>15 896 354</b>	1 338 398
24.2	- Vervaardiging van verdelgingsmiddelen en van andere chemische producten voor de landbouw	39 167	56 315	<b>706 370</b>	70 588
24.3	- Vervaardiging van verf, vernis e.d., drukinkt en mastiek	72 896	59 929	<b>902 940</b>	69 547
24.4	- Vervaardiging van farmaceutische producten en van chemische en botanische producten voor medicinaal	496 517	612 796	<b>5 304 778</b>	297 596

# PRODCOM - Leveringen per activiteit

## Waarde van de industriële productie (1) volgens de hoofdactiviteit van de vestiging (voorlopige cijfers in 1 000 €) - vervolg

NACE Code	Activiteit	2003		2003	2004
		November	December		Januari
24.5	- Vervaardiging van zeep, wasmiddelen, poets- en reinigingsmiddelen, parfums en cosmetische artikelen	87 154	93 457	<b>1 174 852</b>	93 855
24.6	- Vervaardiging van overige chemische producten	207 268	185 822	<b>2 650 609</b>	198 244
24.7	- Vervaardiging van synthetische en kunstmatige vezels	42 138	38 165	<b>484 599</b>	36 174
25	<b>Vervaardiging van producten van rubber en kunststof</b>	<b>367 092</b>	<b>327 726</b>	<b>4 621 567</b>	<b>405 956</b>
25.1	- Vervaardiging van producten van rubber	28 439	27 382	<b>375 677</b>	33 155
25.2	- Vervaardiging van producten van kunststof	338 653	300 344	<b>4 245 890</b>	372 801
26	<b>Vervaardiging van overige niet-metaalhoudende minerale producten</b>	<b>407 207</b>	<b>335 356</b>	<b>5 086 790</b>	<b>349 902</b>
26.1	- Vervaardiging van glas en glaswerk	145 324	114 824	<b>1 700 801</b>	130 549
26.A	- Vervaardiging van keramische tegels, plavuizen, behalve dakpannen en bakstenen (26.A = 26.2 + 26.3)	11 311	13 577	<b>151 110</b>	12 183
26.4	- Vervaardiging van dakpannen, bakstenen, tegels en overige producten voor de bouw van gebakken klei	21 887	15 486	<b>283 498</b>	20 467
26.5	- Vervaardiging van cement, kalk en gips	51 236	43 486	<b>678 936</b>	49 106
26.6	- Vervaardiging van artikelen van beton, gips en cement	137 349	115 141	<b>1 748 274</b>	102 814
26.7	- Houwen, bewerken en afwerken van bouw- en siersteen	16 049	15 728	<b>207 854</b>	13 120
26.8	- Vervaardiging van overige niet-metaalhoudende minerale producten	24 050	17 113	<b>316 316</b>	21 664
2E	<b>Metallurgie (2E = 27 behalve Staalindustrie Verbond)</b>	<b>377 010</b>	<b>333 323</b>	<b>4 618 893</b>	<b>410 119</b>
27.A	- Vervaardiging van ijzer, staal en ferroleringen (behalve Staalindus. Verbond), buizen inbegrepen (27.A = 27.1 + 27.2)	16 568	12 656	<b>201 331</b>	20 115
27.3	- Overige eerste verwerking van ijzer en staal	90 221	72 471	<b>1 072 543</b>	93 957
27.4	- Productie van non-ferrometalen	248 977	230 294	<b>3 083 736</b>	274 543
27.5	- Gieten van metalen	21 243	17 902	<b>261 283</b>	21 504
28	<b>Vervaardiging van producten van metaal</b>	<b>572 965</b>	<b>589 713</b>	<b>7 166 903</b>	<b>536 036</b>
28.1	- Vervaardiging van metalen constructiewerken voor de bouw	196 342	208 819	<b>2 437 288</b>	168 561
28.2	- Vervaardiging van tanks, reservoirs en bergingsmiddelen, van metaal; vervaardiging van radiatoren en ketels	73 232	86 391	<b>902 009</b>	68 547

(1) Leveringen m.i.v. de industriële behandelingen en diensten en aan het buitenland geleverd maakloonwerk.



# PRODCOM - Leveringen per activiteit

## Waarde van de industriële productie (1) volgens de hoofdactiviteit van de vestiging (voorlopige cijfers in 1 000 €) - vervolg

NACE Code	Activiteit	2003		2003	2004
		November	December		Januari
28.3	- Vervaardiging van stoomketels	33 880	40 208	<b>446 651</b>	30 231
28.4	- Smeden, persen, stampen en profielwalsen van metaal; poedermetallurgie	18 997	15 674	<b>224 844</b>	21 255
28.5	- Oppervlaktebehandeling en bekleding van metaal; algemene metaalbewerking	104 321	101 130	<b>1 297 241</b>	101 479
28.6	- Vervaardiging van scharen, messen, bestekken, gereedschap en ijzerwaren	35 294	32 608	<b>443 703</b>	35 533
28.7	- Vervaardiging van overige producten van metaal	110 899	104 883	<b>1 415 167</b>	110 429
29	<b>Vervaardiging van machines, apparaten en werktuigen, n.e.g.</b>	<b>605 215</b>	<b>698 366</b>	<b>7 266 922</b>	<b>510 413</b>
29.1	- Vervaardiging van machines voor de productie en toepassing van mechanische energie, exclusief motoren voor	133 797	147 881	<b>1 627 174</b>	109 859
29.2	- Vervaardiging van overige machines voor algemeen gebruik	170 331	204 758	<b>2 197 167</b>	170 941
29.3	- Vervaardiging van machines voor de landbouw en de bosbouw	31 451	49 151	<b>586 216</b>	33 901
29.4	- Vervaardiging van gereedschapswerktuigen	20 560	31 993	<b>270 835</b>	14 950
29.5	- Vervaardiging van overige machines voor specifieke doeleinden	170 794	208 511	<b>2 061 609</b>	146 491
29.6	- Vervaardiging van wapens en munitie	54 593	32 748	<b>276 226</b>	12 252
29.7	- Vervaardiging van huishoudapparaten	23 689	23 323	<b>247 694</b>	22 019
30	<b>Vervaardiging van kantoor­machines en computers</b>	<b>27 382</b>	<b>28 875</b>	<b>323 512</b>	<b>21 506</b>
31	<b>Vervaardiging van elektrische machines en apparaten</b>	<b>317 694</b>	<b>337 429</b>	<b>3 845 697</b>	<b>285 171</b>
31.1	- Vervaardiging van elektromotoren en van elektrische generatoren en transformatoren	42 493	46 906	<b>556 945</b>	35 641
31.2	- Vervaardiging van schakel- en verdeelinrichtingen	69 278	81 315	<b>818 935</b>	67 116
31.3	- Vervaardiging van geïsoleerde kabels en draad	35 159	27 460	<b>428 763</b>	34 961
31.4	- Vervaardiging van accumulatoren en elektrische batterijen	26 197	22 245	<b>245 887</b>	18 093
31.5	- Vervaardiging van elektrische lampen en verlichtingsapparaten	49 477	45 193	<b>586 298</b>	47 869
31.6	- Vervaardiging van overige elektrische benodigdheden	95 090	114 309	<b>1 208 869</b>	81 492
32	<b>Vervaardiging van audio-, video- en telecommunicatieapparatuur</b>	<b>220 933</b>	<b>177 615</b>	<b>2 462 139</b>	<b>219 171</b>

# PRODCOM - Leveringen per activiteit

## Waarde van de industriële productie (1) volgens de hoofdactiviteit van de vestiging (voorlopige cijfers in 1 000 €) - vervolg

NACE Code	Activiteit	2003		2003	2004
		November	December		Januari
32.1	- Vervaardiging van elektronische onderdelen	41 749	45 258	<b>488 310</b>	42 785
32.A	- Vervaardiging van audio-, video- en telecommunicatieapparatuur (32.A = 32.2 + 32.3)	179 184	132 357	<b>1 973 828</b>	176 386
33	<b>Vervaardiging van medische apparatuur en instrumenten, van precisie- en optische instrumenten en van uurwerken</b>	<b>73 294</b>	<b>82 588</b>	<b>881 013</b>	<b>67 676</b>
33.1	- Vervaardiging van medische apparatuur en instrumenten en van orthopedische artikelen	17 262	19 822	<b>215 105</b>	16 504
33.2	- Vervaardiging van meet-, regel-, navigatie- en controleapparatuur	45 402	48 288	<b>521 260</b>	36 613
33.3	- Vervaardiging van apparaten voor de bewaking van industriële processen	7 105	6 724	<b>86 166</b>	8 700
33.4	- Vervaardiging van optische instrumenten en van foto- en filmapparatuur	3 166	7 329	<b>52 870</b>	5 369
33.5	- Vervaardiging van uurwerken	359	424	<b>5 612</b>	490
34	<b>Vervaardiging en assemblage van auto's, aanhangwagens en opleggers</b>	<b>1 414 292</b>	<b>1 311 717</b>	<b>14 949 387</b>	<b>1 200 992</b>
34.1	- Vervaardiging en assemblage van auto's	1 078 116	1 000 495	<b>11 147 873</b>	885 363
34.2	- Vervaardiging van carrosserieën; vervaardiging van aanhangwagens, caravans en opleggers	97 043	103 297	<b>1 203 479</b>	99 544
34.3	- Vervaardiging van onderdelen en accessoires voor motorvoertuigen en motoren daarvan	239 132	207 926	<b>2 598 035</b>	216 084
35	<b>Vervaardiging van overige transportmiddelen</b>	<b>102 258</b>	<b>104 536</b>	<b>1 241 489</b>	<b>90 008</b>
35.1	- Scheepsbouw en -reparatie	15 239	13 360	<b>133 679</b>	8 085
35.4	- Vervaardiging van motorrijwielen en rijwielen	3 930	4 141	<b>64 576</b>	5 068
35.I	- Vervaardiging van lucht-en ruimtevaartuigen en rollend materieel (35.F = 35.2 + 35.3)	83 089	87 035	<b>1 043 234</b>	76 856
36	<b>Vervaardiging van meubelen; overige industrie</b>	<b>230 293</b>	<b>233 195</b>	<b>2 750 683</b>	<b>213 877</b>
36.1	- Vervaardiging van meubelen	179 538	170 695	<b>2 152 923</b>	169 218
36.2	- Bewerking van edelstenen en vervaardiging van juwelen en dergelijke artikelen	30 657	44 017	<b>370 934</b>	25 257
36.3	- Vervaardiging van muziekinstrumenten	141	164	<b>1 742</b>	
36.4	- Vervaardiging van sportartikelen	880	1 034	<b>10 304</b>	535
36.5	- Vervaardiging van spellen en speelgoed	8 480	7 438	<b>96 271</b>	8 423

(1) Leveringen m.i.v. de industriële behandelingen en diensten en aan het buitenland geleverd maakloonwerk.

## PRODCOM - Leveringen per activiteit

Waarde van de industriële productie (1) volgens de hoofdactiviteit van de vestiging (voorlopige cijfers in 1 000 €) - vervolg en einde

NACE Code	Activiteit	2003		2003	2004
		November	December		Januari
36.6	- Diverse industrie, n.e.g.	10 597	9 849	<b>118 510</b>	
36.A	- Overige industrie, m.i.v. de vervaardiging van muziekinstrumenten (36.A = 36.3 + 36.6)	10 738	10 012	<b>120 252</b>	10 443
	<b>Totaal</b>	<b>9 927 249</b>	<b>9 801 365</b>	<b>118 451 828</b>	<b>9 294 988</b>

# PRODCOM - Tewerkstelling, uren en lonen

## Tewerkstelling, uren en lonen volgens de hoofdactiviteit van de vestiging (voorlopige cijfers)

NACE Code	Activiteit		2003		2003	2004
			November	December		Januari
14	Overige winning van delfstoffen	Aantal arbeiders	2 375	2 376	2 379	2 350
		Aantal bedienden	785	778	783	767
		Totaal	3 160	3 154	3 163	3 117
		Aantal uren (1)	391 531	346 941	401 769	404 841
		Trimestriële lonen (2)		27 640	91 860	
14.1	- Winning van steen	Aantal arbeiders	1 170	1 169	1 160	1 169
		Aantal bedienden	313	311	305	306
		Totaal	1 483	1 480	1 465	1 475
		Aantal uren (1)	192 058	162 847	184 976	194 172
		Trimestriële lonen (2)		14 159	44 784	
14.2	- Winning van zand en klei	Aantal arbeiders	1 098	1 099	1 104	1 075
		Aantal bedienden	356	351	362	351
		Totaal	1 454	1 450	1 467	1 426
		Aantal uren (1)	173 748	160 438	188 302	183 215
		Trimestriële lonen (2)		11 771	40 894	
14.B	- Overige winning van delfstoffen n.e.g. (14.B = 14.3 + 14.4 + 14.5)	Aantal arbeiders	107	108	114	106
		Aantal bedienden	116	116	115	110
		Totaal	223	224	230	216
		Aantal uren (1)	25 725	23 656	28 490	27 454
		Trimestriële lonen (2)		1 711	6 182	
1C	Vervaardiging van voedingsmiddelen en dranken (1C=15 m.u.v. slachterijen en melkerijen)	Aantal arbeiders	47 203	46 591	46 764	46 115
		Aantal bedienden	18 720	18 686	18 640	18 608
		Totaal	65 923	65 277	65 405	64 723
		Aantal uren (1)	7 629 454	7 696 690	8 002 034	8 206 907
		Trimestriële lonen (2)		494 354	1 674 257	
15.B	- Productie en verwerking van vlees en vleesproducten (15B= 15.1 m.u.v. slachterijen)	Aantal arbeiders	10 316	10 053	10 299	10 013
		Aantal bedienden	1 850	1 836	1 859	1 841
		Totaal	12 166	11 889	12 158	11 854
		Aantal uren (1)	1 369 516	1 459 739	1 472 934	1 509 483
		Trimestriële lonen (2)		75 520	259 327	
15.2	- Verwerking en conservering van vis en vervaardiging van visproducten	Aantal arbeiders	1 065	1 062	1 067	1 067
		Aantal bedienden	445	446	442	436
		Totaal	1 510	1 508	1 510	1 503
		Aantal uren (1)	174 775	194 467	189 109	190 633
		Trimestriële lonen (2)		10 302	34 453	
15.3	- Verwerking en conservering van groenten en fruit	Aantal arbeiders	5 369	5 319	5 302	5 271
		Aantal bedienden	1 340	1 346	1 328	1 348
		Totaal	6 709	6 665	6 631	6 619
		Aantal uren (1)	771 876	735 537	813 523	830 916
		Trimestriële lonen (2)		44 998	151 982	
15.4	- Vervaardiging van plantaardige en dierlijke oliën en vetten	Aantal arbeiders	705	703	703	697
		Aantal bedienden	595	591	584	597
		Totaal	1 300	1 294	1 288	1 294
		Aantal uren (1)	156 316	160 016	158 922	174 431
		Trimestriële lonen (2)		13 559	45 751	
15.C	- Consumptie-ijs (15.C = 15.52)	Aantal arbeiders	1 180	1 191	1 210	1 191
		Aantal bedienden	252	251	252	219
		Totaal	1 432	1 442	1 462	1 410
		Aantal uren (1)	131 657	126 937	168 910	148 364
		Trimestriële lonen (2)		9 429	32 342	
15.6	- Vervaardiging van maalderijproducten, zetmeel en zetmeelproducten	Aantal arbeiders	2 017	2 010	1 965	1 961
		Aantal bedienden	1 534	1 535	1 555	1 529
		Totaal	3 551	3 545	3 520	3 490
		Aantal uren (1)	435 652	445 796	462 156	479 921
		Trimestriële lonen (2)		35 670	121 864	
15.7	- Vervaardiging van diervoeders	Aantal arbeiders	1 500	1 500	1 527	1 496
		Aantal bedienden	1 386	1 382	1 397	1 379
		Totaal	2 886	2 882	2 925	2 875
		Aantal uren (1)	357 091	366 188	389 632	397 120
		Trimestriële lonen (2)		25 005	85 184	

(1) Tot december 1998 uren-arbeiders, vanaf januari 1999 uren gepresteerd door de werknemers (bedienden en arbeiders).

(2) Brutolonen en -weden van de werknemers tewerkgesteld in de industriële afdelingen (in 1 000 €).

# PRODCOM - Tewerkstelling, uren en lonen

## Tewerkstelling, uren en lonen volgens de hoofdactiviteit van de vestiging (voorlopige cijfers) - vervolg

NACE Code	Activiteit		2003		2003	2004
			November	December		Januari
15.8	- Vervaardiging van overige voedingsmiddelen	Aantal arbeiders	20 044	19 739	<b>19 692</b>	19 414
		Aantal bedienden	7 957	7 951	<b>7 846</b>	7 900
		Totaal	28 001	27 690	<b>27 538</b>	27 314
		Aantal uren (1)	3 277 449	3 206 749	<b>3 272 183</b>	3 342 742
		Trimestriële lonen (2)		202 146	<b>662 516</b>	
15.9	- Vervaardiging van dranken	Aantal arbeiders	5 007	5 014	<b>4 996</b>	5 005
		Aantal bedienden	3 361	3 348	<b>3 373</b>	3 359
		Totaal	8 368	8 362	<b>8 370</b>	8 364
		Aantal uren (1)	955 122	1 001 261	<b>1 074 662</b>	1 133 297
		Trimestriële lonen (2)		77 725	<b>280 839</b>	
16	Vervaardiging van tabaksproducten	Aantal arbeiders	<b>1 385</b>	<b>1 382</b>	<b>1 411</b>	<b>1 403</b>
		Aantal bedienden	<b>437</b>	<b>436</b>	<b>446</b>	<b>435</b>
		Totaal	<b>1 822</b>	<b>1 818</b>	<b>1 858</b>	<b>1 838</b>
		Aantal uren (1)	<b>198 224</b>	<b>183 475</b>	<b>212 520</b>	<b>213 719</b>
		Trimestriële lonen (2)		<b>13 436</b>	<b>44 869</b>	
17	Vervaardiging van textiel	Aantal arbeiders	<b>26 915</b>	<b>26 744</b>	<b>27 469</b>	<b>26 494</b>
		Aantal bedienden	<b>5 506</b>	<b>5 515</b>	<b>5 552</b>	<b>5 467</b>
		Totaal	<b>32 421</b>	<b>32 259</b>	<b>33 021</b>	<b>31 961</b>
		Aantal uren (1)	<b>3 669 929</b>	<b>3 305 499</b>	<b>3 801 231</b>	<b>3 901 192</b>
		Trimestriële lonen (2)		<b>171 358</b>	<b>646 589</b>	
17.1	- Bewerken en spinnen van textielvezels	Aantal arbeiders	2 738	2 716	<b>2 822</b>	2 704
		Aantal bedienden	270	271	<b>276</b>	268
		Totaal	3 008	2 987	<b>3 099</b>	2 972
		Aantal uren (1)	302 809	267 159	<b>312 154</b>	323 457
		Trimestriële lonen (2)		13 046	<b>51 151</b>	
17.2	- Weven van textiel	Aantal arbeiders	6 518	6 504	<b>6 695</b>	6 471
		Aantal bedienden	1 430	1 421	<b>1 453</b>	1 424
		Totaal	7 948	7 925	<b>8 148</b>	7 895
		Aantal uren (1)	914 744	821 369	<b>937 704</b>	959 753
		Trimestriële lonen (2)		43 852	<b>167 224</b>	
17.3	- Textielveredeling	Aantal arbeiders	1 928	1 886	<b>1 968</b>	1 860
		Aantal bedienden	441	439	<b>444</b>	426
		Totaal	2 369	2 325	<b>2 413</b>	2 286
		Aantal uren (1)	267 816	238 811	<b>275 701</b>	271 281
		Trimestriële lonen (2)		12 401	<b>46 423</b>	
17.4	- Vervaardiging van geconfectioneerde artikelen van textiel, exclusief kleding	Aantal arbeiders	3 221	3 198	<b>3 245</b>	3 135
		Aantal bedienden	743	743	<b>735</b>	724
		Totaal	3 964	3 941	<b>3 980</b>	3 859
		Aantal uren (1)	433 689	424 023	<b>457 706</b>	457 391
		Trimestriële lonen (2)		18 241	<b>68 324</b>	
17.5	- Vervaardiging van overige textielproducten	Aantal arbeiders	10 936	10 895	<b>11 062</b>	10 835
		Aantal bedienden	2 378	2 377	<b>2 392</b>	2 368
		Totaal	13 314	13 272	<b>13 455</b>	13 203
		Aantal uren (1)	1 568 939	1 395 099	<b>1 614 537</b>	1 699 596
		Trimestriële lonen (2)		76 667	<b>284 878</b>	
17.6	- Vervaardiging van gebreide en gehaakte stoffen	Aantal arbeiders	506	500	<b>530</b>	457
		Aantal bedienden	103	106	<b>103</b>	100
		Totaal	609	606	<b>633</b>	557
		Aantal uren (1)	76 600	53 897	<b>74 637</b>	66 466
		Trimestriële lonen (2)		3 098	<b>12 072</b>	
17.7	- Vervaardiging van gebreide en gehaakte artikelen	Aantal arbeiders	1 068	1 045	<b>1 145</b>	1 032
		Aantal bedienden	141	158	<b>145</b>	157
		Totaal	1 209	1 203	<b>1 291</b>	1 189
		Aantal uren (1)	105 332	105 141	<b>128 788</b>	123 248
		Trimestriële lonen (2)		4 053	<b>16 518</b>	
18	Vervaardiging van kleding en bontnijverheid	Aantal arbeiders	<b>4 727</b>	<b>4 661</b>	<b>4 916</b>	<b>4 600</b>
		Aantal bedienden	<b>1 745</b>	<b>1 710</b>	<b>1 756</b>	<b>1 700</b>
		Totaal	<b>6 472</b>	<b>6 371</b>	<b>6 672</b>	<b>6 300</b>
		Aantal uren (1)	<b>618 559</b>	<b>618 820</b>	<b>707 887</b>	<b>706 574</b>
		Trimestriële lonen (2)		<b>30 822</b>	<b>117 732</b>	

(2) Brutolonen en -weden van de werknemers tewerkgesteld in de industriële afdelingen (in 1 000 €).

# PRODCOM - Tewerkstelling, uren en lonen

## Tewerkstelling, uren en lonen volgens de hoofdactiviteit van de vestiging (voorlopige cijfers) - vervolg

NACE Code	Activiteit		2003		2003	2004
			November	December		Januari
18.2	- Vervaardiging van overige kleding en toebehoren	Aantal arbeiders	4 469	4 403	<b>4 650</b>	4 340
		Aantal bedienden	1 672	1 639	<b>1 682</b>	1 630
		Totaal	6 141	6 042	<b>6 333</b>	5 970
		Aantal uren (1)	584 102	589 277	<b>671 751</b>	676 233
		Trimestriële lonen (2)		29 222	<b>112 057</b>	
19	<b>Leernijverheid en vervaardiging van schoeisel</b>	<b>Aantal arbeiders</b>	<b>1 128</b>	<b>1 131</b>	<b>1 178</b>	<b>1 128</b>
		<b>Aantal bedienden</b>	<b>369</b>	<b>367</b>	<b>368</b>	<b>366</b>
		<b>Totaal</b>	<b>1 497</b>	<b>1 498</b>	<b>1 546</b>	<b>1 494</b>
		<b>Aantal uren (1)</b>	<b>162 026</b>	<b>168 838</b>	<b>172 799</b>	<b>179 619</b>
		<b>Trimestriële lonen (2)</b>		<b>9 710</b>	<b>33 486</b>	
19.A	- Looien, bereiden en vervaardiging van lederen artikelen, behalve schoeisel (19.A = 19.1 + 19.2)	Aantal arbeiders	##	##	<b>##</b>	##
		Aantal bedienden	##	##	<b>##</b>	##
		Totaal	1 257	1 261	<b>1 295</b>	1 257
		Aantal uren (1)	137 971	145 734	<b>147 496</b>	150 709
		Trimestriële lonen (2)		8 552	<b>29 441</b>	
19.3	- Vervaardiging van schoeisel	Aantal arbeiders	##	##	<b>##</b>	##
		Aantal bedienden	##	##	<b>##</b>	##
		Totaal	240	237	<b>250</b>	237
		Aantal uren (1)	24 055	23 104	<b>25 302</b>	28 910
		Trimestriële lonen (2)		1 159	<b>4 044</b>	
20	<b>Houtindustrie en vervaardiging van artikelen van hout en van kurk, exclusief meubelen ; vervaardiging van</b>	<b>Aantal arbeiders</b>	<b>8 279</b>	<b>8 280</b>	<b>8 377</b>	<b>8 219</b>
		<b>Aantal bedienden</b>	<b>2 049</b>	<b>2 068</b>	<b>2 050</b>	<b>2 035</b>
		<b>Totaal</b>	<b>10 328</b>	<b>10 348</b>	<b>10 428</b>	<b>10 254</b>
		<b>Aantal uren (1)</b>	<b>1 271 773</b>	<b>1 195 127</b>	<b>1 348 857</b>	<b>1 385 039</b>
		<b>Trimestriële lonen (2)</b>		<b>59 516</b>	<b>226 355</b>	
20.1	- Zagen en schaven van hout, impregneren van hout	Aantal arbeiders	1 358	1 360	<b>1 387</b>	1 336
		Aantal bedienden	319	325	<b>315</b>	301
		Totaal	1 677	1 685	<b>1 703</b>	1 637
		Aantal uren (1)	204 648	197 711	<b>215 698</b>	212 713
		Trimestriële lonen (2)		8 682	<b>32 604</b>	
20.2	- Vervaardiging van panelen en platen van hout	Aantal arbeiders	2 650	2 635	<b>2 710</b>	2 625
		Aantal bedienden	612	626	<b>623</b>	639
		Totaal	3 262	3 261	<b>3 334</b>	3 264
		Aantal uren (1)	432 025	408 862	<b>461 506</b>	467 916
		Trimestriële lonen (2)		21 447	<b>84 209</b>	
20.3	- Vervaardiging van schrijn- en timmerwerk	Aantal arbeiders	2 994	3 012	<b>2 987</b>	2 983
		Aantal bedienden	732	731	<b>728</b>	719
		Totaal	3 726	3 743	<b>3 716</b>	3 702
		Aantal uren (1)	446 546	400 385	<b>461 392</b>	481 463
		Trimestriële lonen (2)		20 643	<b>76 034</b>	
20.4	- Vervaardiging van houten emballage	Aantal arbeiders	806	800	<b>800</b>	817
		Aantal bedienden	146	145	<b>144</b>	145
		Totaal	952	945	<b>945</b>	962
		Aantal uren (1)	110 266	108 331	<b>119 992</b>	128 926
		Trimestriële lonen (2)		4 960	<b>19 235</b>	
20.5	- Vervaardiging van overige artikelen van hout, van kurk en riet en van vlechtwerk	Aantal arbeiders	471	473	<b>490</b>	458
		Aantal bedienden	240	241	<b>238</b>	231
		Totaal	711	714	<b>729</b>	689
		Aantal uren (1)	78 288	79 838	<b>90 266</b>	94 021
		Trimestriële lonen (2)		3 784	<b>14 274</b>	
21	<b>Vervaardiging van pulp, papier en papierwaren</b>	<b>Aantal arbeiders</b>	<b>11 372</b>	<b>11 313</b>	<b>11 472</b>	<b>11 271</b>
		<b>Aantal bedienden</b>	<b>3 784</b>	<b>3 749</b>	<b>3 825</b>	<b>3 743</b>
		<b>Totaal</b>	<b>15 156</b>	<b>15 062</b>	<b>15 297</b>	<b>15 014</b>
		<b>Aantal uren (1)</b>	<b>1 784 288</b>	<b>1 695 172</b>	<b>1 920 775</b>	<b>1 972 547</b>
		<b>Trimestriële lonen (2)</b>		<b>131 890</b>	<b>450 616</b>	
21.1	- Vervaardiging van papierpulp, papier en karton	Aantal arbeiders	3 322	3 306	<b>3 414</b>	3 307
		Aantal bedienden	1 400	1 387	<b>1 406</b>	1 390
		Totaal	4 722	4 693	<b>4 821</b>	4 697
		Aantal uren (1)	574 109	554 932	<b>600 846</b>	607 107
		Trimestriële lonen (2)		49 993	<b>170 560</b>	

(1) Tot december 1998 uren-arbeiders, vanaf januari 1999 uren gepresteerd door de werknemers (bedienden en arbeiders).

(2) Brutolonen en -weden van de werknemers tewerkgesteld in de industriële afdelingen (in 1 000 €).

# PRODCOM - Tewerkstelling, uren en lonen

## Tewerkstelling, uren en lonen volgens de hoofdactiviteit van de vestiging (voorlopige cijfers) - vervolg

NACE Code	Activiteit		2003		2003	2004
			November	December		Januari
21.2	- Vervaardiging van artikelen van papier en karton	Aantal arbeiders	8 050	8 007	<b>8 057</b>	7 964
		Aantal bedienden	2 384	2 362	<b>2 418</b>	2 353
		Totaal	10 434	10 369	<b>10 476</b>	10 317
		Aantal uren (1)	1 210 179	1 140 240	<b>1 319 928</b>	1 365 440
		Trimestriële lonen (2)		81 897	<b>280 056</b>	
22	Uitgeverijen, drukkerijen en reproductie van opgenomen media	<b>Aantal arbeiders</b>	<b>11 287</b>	<b>11 290</b>	<b>11 446</b>	<b>11 168</b>
		<b>Aantal bedienden</b>	<b>14 222</b>	<b>14 153</b>	<b>14 357</b>	<b>14 112</b>
		<b>Totaal</b>	<b>25 509</b>	<b>25 443</b>	<b>25 804</b>	<b>25 280</b>
		<b>Aantal uren (1)</b>	<b>3 063 172</b>	<b>3 162 457</b>	<b>3 296 162</b>	<b>3 298 585</b>
		<b>Trimestriële lonen (2)</b>		<b>238 765</b>	<b>816 673</b>	
22.A	- Uitgeverijen en reproductie van opgenomen media (22.A = 22.1 + 22.3)	Aantal arbeiders	1 594	1 610	<b>1 598</b>	1 586
		Aantal bedienden	9 198	9 146	<b>9 210</b>	9 130
		Totaal	10 792	10 756	<b>10 808</b>	10 716
		Aantal uren (1)	1 320 041	1 381 223	<b>1 414 094</b>	1 424 015
		Trimestriële lonen (2)		114 720	<b>392 172</b>	
22.2	- Drukkerijen en diensten in verband met drukkerijen	Aantal arbeiders	9 693	9 680	<b>9 848</b>	9 582
		Aantal bedienden	5 024	5 007	<b>5 147</b>	4 982
		Totaal	14 717	14 687	<b>14 995</b>	14 564
		Aantal uren (1)	1 743 131	1 781 234	<b>1 882 067</b>	1 874 570
		Trimestriële lonen (2)		124 045	<b>424 501</b>	
24	Vervaardiging van chemische producten	<b>Aantal arbeiders</b>	<b>29 196</b>	<b>29 104</b>	<b>29 531</b>	<b>28 970</b>
		<b>Aantal bedienden</b>	<b>36 004</b>	<b>35 983</b>	<b>36 029</b>	<b>36 047</b>
		<b>Totaal</b>	<b>65 200</b>	<b>65 087</b>	<b>65 561</b>	<b>65 017</b>
		<b>Aantal uren (1)</b>	<b>7 940 858</b>	<b>7 495 651</b>	<b>8 431 224</b>	<b>8 757 057</b>
		<b>Trimestriële lonen (2)</b>		<b>768 473</b>	<b>2 713 896</b>	
24.1	- Vervaardiging van chemische basisproducten	Aantal arbeiders	13 154	13 102	<b>13 288</b>	13 033
		Aantal bedienden	14 258	14 315	<b>14 315</b>	14 482
		Totaal	27 412	27 417	<b>27 603</b>	27 515
		Aantal uren (1)	3 344 995	3 269 870	<b>3 521 904</b>	3 745 863
		Trimestriële lonen (2)		340 573	<b>1 209 151</b>	
24.2	- Vervaardiging van verdelgingsmiddelen en van andere chemische producten voor de landbouw	Aantal arbeiders	566	567	<b>570</b>	578
		Aantal bedienden	718	717	<b>720</b>	717
		Totaal	1 284	1 284	<b>1 291</b>	1 295
		Aantal uren (1)	161 856	155 648	<b>169 030</b>	170 318
		Trimestriële lonen (2)		14 123	<b>54 137</b>	
24.3	- Vervaardiging van verf, vernis e.d., drukinkt en mastiek	Aantal arbeiders	1 374	1 392	<b>1 413</b>	1 382
		Aantal bedienden	2 002	1 971	<b>2 025</b>	1 972
		Totaal	3 376	3 363	<b>3 438</b>	3 354
		Aantal uren (1)	458 720	420 950	<b>492 742</b>	502 383
		Trimestriële lonen (2)		34 679	<b>123 984</b>	
24.4	- Vervaardiging van farmaceutische producten en van chemische en botanische producten voor medicinaal	Aantal arbeiders	5 471	5 425	<b>5 526</b>	5 396
		Aantal bedienden	11 494	11 517	<b>11 433</b>	11 469
		Totaal	16 965	16 942	<b>16 959</b>	16 865
		Aantal uren (1)	2 081 340	1 845 600	<b>2 226 358</b>	2 243 073
		Trimestriële lonen (2)		207 498	<b>726 946</b>	
24.5	- Vervaardiging van zeep, wasmiddelen, poets- en reinigingsmiddelen, parfums en cosmetische artikelen	Aantal arbeiders	2 837	2 837	<b>2 845</b>	2 830
		Aantal bedienden	1 572	1 567	<b>1 562</b>	1 571
		Totaal	4 409	4 404	<b>4 408</b>	4 401
		Aantal uren (1)	517 797	508 984	<b>555 026</b>	580 229
		Trimestriële lonen (2)		37 062	<b>125 959</b>	
24.6	- Vervaardiging van overige chemische producten	Aantal arbeiders	3 961	3 961	<b>3 999</b>	3 925
		Aantal bedienden	5 468	5 410	<b>5 478</b>	5 352
		Totaal	9 429	9 371	<b>9 477</b>	9 277
		Aantal uren (1)	1 092 734	1 043 200	<b>1 187 971</b>	1 227 158
		Trimestriële lonen (2)		117 513	<b>413 333</b>	
24.7	- Vervaardiging van synthetische en kunstmatige vezels	Aantal arbeiders	1 833	1 820	<b>1 888</b>	1 826
		Aantal bedienden	492	486	<b>494</b>	484
		Totaal	2 325	2 306	<b>2 382</b>	2 310
		Aantal uren (1)	283 416	251 399	<b>278 190</b>	288 033
		Trimestriële lonen (2)		17 025	<b>60 386</b>	

(2) Brutolonen en -weden van de werknemers tewerkgesteld in de industriële afdelingen (in 1 000 €).

# PRODCOM - Tewerkstelling, uren en lonen

## Tewerkstelling, uren en lonen volgens de hoofdactiviteit van de vestiging (voorlopige cijfers) - vervolg

NACE Code	Activiteit		2003		2003	2004
			November	December		Januari
25	Vervaardiging van producten van rubber en kunststof	Aantal arbeiders	17 478	17 514	17 744	17 462
		Aantal bedienden	7 534	7 518	7 500	7 563
		Totaal	25 012	25 032	25 245	25 025
		Aantal uren (1)	3 035 520	2 801 287	3 209 586	3 374 578
		Trimestriële lonen (2)		207 374	708 741	
25.1	- Vervaardiging van producten van rubber	Aantal arbeiders	1 650	1 661	1 696	1 649
		Aantal bedienden	794	790	808	786
		Totaal	2 444	2 451	2 504	2 435
		Aantal uren (1)	290 386	274 459	317 909	310 653
		Trimestriële lonen (2)		21 460	75 505	
25.2	- Vervaardiging van producten van kunststof	Aantal arbeiders	15 828	15 853	16 048	15 813
		Aantal bedienden	6 740	6 728	6 692	6 777
		Totaal	22 568	22 581	22 741	22 590
		Aantal uren (1)	2 745 134	2 526 828	2 891 677	3 063 925
		Trimestriële lonen (2)		185 913	633 237	
26	Vervaardiging van overige niet-metaalhoudende minerale producten	Aantal arbeiders	21 428	21 174	21 675	21 003
		Aantal bedienden	6 884	6 858	6 892	6 844
		Totaal	28 312	28 032	28 567	27 847
		Aantal uren (1)	3 399 443	3 095 093	3 624 571	3 616 247
		Trimestriële lonen (2)		220 185	791 966	
26.1	- Vervaardiging van glas en glaswerk	Aantal arbeiders	7 681	7 582	7 783	7 535
		Aantal bedienden	2 463	2 459	2 465	2 451
		Totaal	10 144	10 041	10 248	9 986
		Aantal uren (1)	1 239 252	1 127 565	1 286 183	1 309 813
		Trimestriële lonen (2)		78 768	292 788	
26.A	- Vervaardiging van keramische tegels, plavuizen, behalve dakpannen en bakstenen (26.A = 26.2 + 26.3)	Aantal arbeiders	966	960	970	841
		Aantal bedienden	260	253	267	243
		Totaal	1 226	1 213	1 237	1 084
		Aantal uren (1)	140 597	126 575	154 470	144 182
		Trimestriële lonen (2)		9 548	32 959	
26.4	- Vervaardiging van dakpannen, bakstenen, tegels en overige producten voor de bouw van gebakken klei	Aantal arbeiders	1 635	1 629	1 638	1 640
		Aantal bedienden	304	300	306	306
		Totaal	1 939	1 929	1 945	1 946
		Aantal uren (1)	240 400	250 765	254 632	263 469
		Trimestriële lonen (2)		14 503	49 080	
26.5	- Vervaardiging van cement, kalk en gips	Aantal arbeiders	1 245	1 227	1 259	1 223
		Aantal bedienden	768	769	774	770
		Totaal	2 013	1 996	2 034	1 993
		Aantal uren (1)	242 560	241 799	266 833	277 196
		Trimestriële lonen (2)		22 456	83 225	
26.6	- Vervaardiging van artikelen van beton, gips en cement	Aantal arbeiders	7 947	7 844	8 041	7 864
		Aantal bedienden	2 363	2 342	2 350	2 341
		Totaal	10 310	10 186	10 392	10 205
		Aantal uren (1)	1 216 611	1 061 700	1 316 088	1 273 022
		Trimestriële lonen (2)		76 341	267 443	
26.7	- Houwen, bewerken en afwerken van bouw- en siersteen	Aantal arbeiders	1 124	1 110	1 137	1 085
		Aantal bedienden	355	357	353	359
		Totaal	1 479	1 467	1 490	1 444
		Aantal uren (1)	181 581	161 594	195 882	195 458
		Trimestriële lonen (2)		8 884	32 312	
26.8	- Vervaardiging van overige niet-metaalhoudende minerale producten	Aantal arbeiders	830	822	844	815
		Aantal bedienden	371	378	373	374
		Totaal	1 201	1 200	1 218	1 189
		Aantal uren (1)	138 442	125 095	150 480	153 107
		Trimestriële lonen (2)		9 685	34 159	
2E	Metallurgie (2E = 27 behalve Staalindustrie Verbond)	Aantal arbeiders	11 062	11 023	11 166	10 996
		Aantal bedienden	4 412	4 401	4 469	4 350
		Totaal	15 474	15 424	15 635	15 346
		Aantal uren (1)	1 840 078	1 683 595	1 935 874	2 030 947
		Trimestriële lonen (2)		133 991	484 913	

(1) Tot december 1998 uren-arbeiders, vanaf januari 1999 uren gepresteerd door de werknemers (bedienden en arbeiders).

(2) Brutolonen en -weden van de werknemers tewerkgesteld in de industriële afdelingen (in 1 000 €).



# PRODCOM - Tewerkstelling, uren en lonen

## Tewerkstelling, uren en lonen volgens de hoofdactiviteit van de vestiging (voorlopige cijfers) - vervolg

NACE Code	Activiteit		2003		2003	2004
			November	December		Januari
27.A	- Vervaardiging van ijzer, staal en ferro- leringen (behalve Staalindus. Verbond), buisen inbegrepen (27.A = 27.1 + 27.2)	Aantal arbeiders	841	834	<b>840</b>	846
		Aantal bedienden	214	214	<b>219</b>	209
		Totaal	1 055	1 048	<b>1 059</b>	1 055
		Aantal uren (1)	120 415	106 088	<b>126 258</b>	138 406
		Trimestriële lonen (2)		7 874	<b>28 459</b>	
27.3	- Overige eerste verwerking van ijzer en staal	Aantal arbeiders	2 889	2 875	<b>2 938</b>	2 852
		Aantal bedienden	1 206	1 204	<b>1 225</b>	1 171
		Totaal	4 095	4 079	<b>4 163</b>	4 023
		Aantal uren (1)	482 086	443 900	<b>516 222</b>	542 152
		Trimestriële lonen (2)		38 234	<b>134 161</b>	
27.4	- Productie van non-ferrometalen	Aantal arbeiders	5 799	5 788	<b>5 798</b>	5 784
		Aantal bedienden	2 622	2 615	<b>2 646</b>	2 605
		Totaal	8 421	8 403	<b>8 445</b>	8 389
		Aantal uren (1)	1 012 265	926 907	<b>1 046 457</b>	1 100 208
		Trimestriële lonen (2)		72 594	<b>269 253</b>	
27.5	- Gieten van metalen	Aantal arbeiders	1 533	1 526	<b>1 588</b>	1 514
		Aantal bedienden	370	368	<b>377</b>	365
		Totaal	1 903	1 894	<b>1 966</b>	1 879
		Aantal uren (1)	225 312	206 700	<b>246 936</b>	250 181
		Trimestriële lonen (2)		15 289	<b>53 040</b>	
28	<b>Vervaardiging van producten van metaal</b>	<b>Aantal arbeiders</b>	<b>38 208</b>	<b>37 924</b>	<b>38 767</b>	<b>37 776</b>
		<b>Aantal bedienden</b>	<b>11 518</b>	<b>11 560</b>	<b>11 689</b>	<b>11 519</b>
		<b>Totaal</b>	<b>49 726</b>	<b>49 484</b>	<b>50 457</b>	<b>49 295</b>
		<b>Aantal uren (1)</b>	<b>5 828 840</b>	<b>5 467 112</b>	<b>6 317 898</b>	<b>6 430 601</b>
		<b>Trimestriële lonen (2)</b>		<b>363 948</b>	<b>1 249 730</b>	
28.1	- Vervaardiging van metalen constructiewerken voor de bouw	Aantal arbeiders	13 446	13 367	<b>13 684</b>	13 230
		Aantal bedienden	3 824	3 842	<b>3 888</b>	3 824
		Totaal	17 270	17 209	<b>17 573</b>	17 054
		Aantal uren (1)	2 049 490	1 898 619	<b>2 216 035</b>	2 235 223
		Trimestriële lonen (2)		118 580	<b>406 300</b>	
28.2	- Vervaardiging van tanks, reservoirs en bergingsmiddelen, van metaal; vervaardiging van radiatoren en ketels	Aantal arbeiders	4 754	4 669	<b>4 742</b>	4 726
		Aantal bedienden	1 806	1 798	<b>1 789</b>	1 809
		Totaal	6 560	6 467	<b>6 531</b>	6 535
		Aantal uren (1)	772 054	753 261	<b>826 912</b>	867 183
		Trimestriële lonen (2)		54 599	<b>179 267</b>	
28.3	- Vervaardiging van stoomketels	Aantal arbeiders	3 022	3 008	<b>3 213</b>	3 006
		Aantal bedienden	810	806	<b>841</b>	803
		Totaal	3 832	3 814	<b>4 055</b>	3 809
		Aantal uren (1)	411 551	385 521	<b>478 832</b>	445 424
		Trimestriële lonen (2)		28 412	<b>100 242</b>	
28.4	- Smeden, persen, stampen en profielwalsen van metaal; poedermetallurgie	Aantal arbeiders	914	920	<b>935</b>	969
		Aantal bedienden	262	263	<b>269</b>	258
		Totaal	1 176	1 183	<b>1 204</b>	1 227
		Aantal uren (1)	146 256	133 849	<b>155 800</b>	170 391
		Trimestriële lonen (2)		8 061	<b>29 078</b>	
28.5	- Oppervlaktebehandeling en bekleding van metaal; algemene metaalbewerking	Aantal arbeiders	7 631	7 578	<b>7 638</b>	7 537
		Aantal bedienden	1 922	1 958	<b>1 951</b>	1 961
		Totaal	9 553	9 536	<b>9 589</b>	9 498
		Aantal uren (1)	1 117 820	1 047 022	<b>1 190 719</b>	1 245 089
		Trimestriële lonen (2)		69 610	<b>233 887</b>	
28.6	- Vervaardiging van scharen, messen, bestekken, gereedschap en ijzerwaren	Aantal arbeiders	1 933	1 926	<b>1 984</b>	1 914
		Aantal bedienden	825	824	<b>852</b>	816
		Totaal	2 758	2 750	<b>2 836</b>	2 730
		Aantal uren (1)	337 469	309 240	<b>367 970</b>	368 015
		Trimestriële lonen (2)		21 221	<b>76 147</b>	
28.7	- Vervaardiging van overige producten van metaal	Aantal arbeiders	6 508	6 456	<b>6 569</b>	6 394
		Aantal bedienden	2 069	2 069	<b>2 096</b>	2 048
		Totaal	8 577	8 525	<b>8 666</b>	8 442
		Aantal uren (1)	994 200	939 600	<b>1 081 625</b>	1 099 276
		Trimestriële lonen (2)		63 465	<b>224 809</b>	

(2) Brutolonen en -weden van de werknemers tewerkgesteld in de industriële afdelingen (in 1 000 €).

# PRODCOM - Tewerkstelling, uren en lonen

## Tewerkstelling, uren en lonen volgens de hoofdactiviteit van de vestiging (voorlopige cijfers) - vervolg

NACE Code	Activiteit		2003		2003	2004
			November	December		Januari
29	<b>Vervaardiging van machines, apparaten en werktuigen, n.e.g.</b>	<b>Aantal arbeiders</b>	<b>29 593</b>	<b>29 471</b>	<b>30 058</b>	<b>29 327</b>
		<b>Aantal bedienden</b>	<b>14 860</b>	<b>14 812</b>	<b>14 885</b>	<b>14 796</b>
		<b>Totaal</b>	<b>44 453</b>	<b>44 283</b>	<b>44 943</b>	<b>44 123</b>
		<b>Aantal uren (1)</b>	<b>5 283 704</b>	<b>4 911 747</b>	<b>5 700 334</b>	<b>5 949 778</b>
		<b>Trimestriële lonen (2)</b>		<b>376 041</b>	<b>1 293 298</b>	
29.1	- Vervaardiging van machines voor de productie en toepassing van mechanische energie, exclusief motoren voor	Aantal arbeiders	4 555	4 527	<b>4 591</b>	4 539
		Aantal bedienden	3 158	3 153	<b>3 147</b>	3 124
		Totaal	7 713	7 680	<b>7 739</b>	7 663
		Aantal uren (1)	892 332	840 859	<b>973 254</b>	1 024 865
		Trimestriële lonen (2)		77 805	<b>249 149</b>	
29.2	- Vervaardiging van overige machines voor algemeen gebruik	Aantal arbeiders	8 664	8 652	<b>8 766</b>	8 558
		Aantal bedienden	4 563	4 554	<b>4 595</b>	4 534
		Totaal	13 227	13 206	<b>13 361</b>	13 092
		Aantal uren (1)	1 604 188	1 554 515	<b>1 754 672</b>	1 776 241
		Trimestriële lonen (2)		106 423	<b>372 345</b>	
29.3	- Vervaardiging van machines voor de landbouw en de bosbouw	Aantal arbeiders	2 495	2 425	<b>2 660</b>	2 393
		Aantal bedienden	792	783	<b>795</b>	747
		Totaal	3 287	3 208	<b>3 455</b>	3 140
		Aantal uren (1)	379 144	346 961	<b>448 719</b>	462 240
		Trimestriële lonen (2)		28 764	<b>100 472</b>	
29.4	- Vervaardiging van gereedschapswerktuigen	Aantal arbeiders	1 297	1 295	<b>1 321</b>	1 289
		Aantal bedienden	610	601	<b>626</b>	601
		Totaal	1 907	1 896	<b>1 947</b>	1 890
		Aantal uren (1)	226 224	207 038	<b>243 386</b>	245 058
		Trimestriële lonen (2)		14 109	<b>51 623</b>	
29.5	- Vervaardiging van overige machines voor specifieke doeleinden	Aantal arbeiders	9 912	9 931	<b>10 048</b>	9 868
		Aantal bedienden	4 561	4 547	<b>4 552</b>	4 568
		Totaal	14 473	14 478	<b>14 601</b>	14 436
		Aantal uren (1)	1 724 198	1 550 515	<b>1 811 678</b>	1 936 824
		Trimestriële lonen (2)		119 166	<b>411 667</b>	
29.6	- Vervaardiging van wapens en munitie	Aantal arbeiders	1 090	1 097	<b>1 098</b>	1 100
		Aantal bedienden	688	690	<b>683</b>	698
		Totaal	1 778	1 787	<b>1 781</b>	1 798
		Aantal uren (1)	205 217	188 861	<b>214 743</b>	227 191
		Trimestriële lonen (2)		13 840	<b>57 217</b>	
29.7	- Vervaardiging van huishoudapparaten	Aantal arbeiders	1 580	1 544	<b>1 571</b>	1 580
		Aantal bedienden	488	484	<b>484</b>	524
		Totaal	2 068	2 028	<b>2 055</b>	2 104
		Aantal uren (1)	252 401	222 998	<b>253 880</b>	277 359
		Trimestriële lonen (2)		15 934	<b>50 825</b>	
30	<b>Vervaardiging van kantoor­machines en computers</b>	<b>Aantal arbeiders</b>	<b>395</b>	<b>385</b>	<b>434</b>	<b>380</b>
		<b>Aantal bedienden</b>	<b>1 280</b>	<b>1 261</b>	<b>1 336</b>	<b>1 265</b>
		<b>Totaal</b>	<b>1 675</b>	<b>1 646</b>	<b>1 771</b>	<b>1 645</b>
		<b>Aantal uren (1)</b>	<b>210 406</b>	<b>199 113</b>	<b>234 899</b>	<b>235 928</b>
		<b>Trimestriële lonen (2)</b>		<b>17 278</b>	<b>64 401</b>	
31	<b>Vervaardiging van elektrische machines en apparaten</b>	<b>Aantal arbeiders</b>	<b>16 391</b>	<b>16 295</b>	<b>16 599</b>	<b>16 220</b>
		<b>Aantal bedienden</b>	<b>9 196</b>	<b>9 096</b>	<b>9 209</b>	<b>9 078</b>
		<b>Totaal</b>	<b>25 587</b>	<b>25 391</b>	<b>25 808</b>	<b>25 298</b>
		<b>Aantal uren (1)</b>	<b>2 995 892</b>	<b>2 776 406</b>	<b>3 231 986</b>	<b>3 291 058</b>
		<b>Trimestriële lonen (2)</b>		<b>215 370</b>	<b>750 474</b>	
31.1	- Vervaardiging van elektromotoren en van elektrische generatoren en transformatoren	Aantal arbeiders	1 823	1 805	<b>1 843</b>	1 783
		Aantal bedienden	1 694	1 683	<b>1 718</b>	1 675
		Totaal	3 517	3 488	<b>3 561</b>	3 458
		Aantal uren (1)	402 482	372 974	<b>433 615</b>	437 749
		Trimestriële lonen (2)		31 490	<b>117 732</b>	
31.2	- Vervaardiging van schakel- en verdeelinrichtingen	Aantal arbeiders	4 425	4 423	<b>4 489</b>	4 407
		Aantal bedienden	2 383	2 364	<b>2 377</b>	2 346
		Totaal	6 808	6 787	<b>6 867</b>	6 753
		Aantal uren (1)	795 006	750 421	<b>864 149</b>	860 979
		Trimestriële lonen (2)		55 124	<b>194 357</b>	

(1) Tot december 1998 uren-arbeiders, vanaf januari 1999 uren gepresteerd door de werknemers (bedienden en arbeiders).

(2) Brutolonen en -weden van de werknemers tewerkgesteld in de industriële afdelingen (in 1 000 €).

# PRODCOM - Tewerkstelling, uren en lonen

## Tewerkstelling, uren en lonen volgens de hoofdactiviteit van de vestiging (voorlopige cijfers) - vervolg

NACE Code	Activiteit		2003		2003	2004
			November	December		Januari
31.3	- Vervaardiging van geïsoleerde kabels en draad	Aantal arbeiders	1 463	1 444	<b>1 498</b>	1 462
		Aantal bedienden	548	540	<b>556</b>	545
		Totaal	2 011	1 984	<b>2 055</b>	2 007
		Aantal uren (1)	228 453	218 309	<b>249 617</b>	256 046
		Trimestriële lonen (2)		17 758	<b>61 090</b>	
31.4	- Vervaardiging van accumulatoren en elektrische batterijen	Aantal arbeiders	1 068	1 063	<b>1 073</b>	1 059
		Aantal bedienden	303	300	<b>303</b>	299
		Totaal	1 371	1 363	<b>1 376</b>	1 358
		Aantal uren (1)	149 925	119 256	<b>153 909</b>	169 673
		Trimestriële lonen (2)		10 964	<b>40 990</b>	
31.5	- Vervaardiging van elektrische lampen en verlichtingsapparaten	Aantal arbeiders	3 380	3 391	<b>3 354</b>	3 358
		Aantal bedienden	1 536	1 536	<b>1 541</b>	1 555
		Totaal	4 916	4 927	<b>4 895</b>	4 913
		Aantal uren (1)	608 782	587 139	<b>657 982</b>	676 760
		Trimestriële lonen (2)		39 319	<b>130 527</b>	
31.6	- Vervaardiging van overige elektrische benodigdheden	Aantal arbeiders	4 232	4 169	<b>4 340</b>	4 151
		Aantal bedienden	2 732	2 673	<b>2 712</b>	2 658
		Totaal	6 964	6 842	<b>7 053</b>	6 809
		Aantal uren (1)	811 244	728 307	<b>872 711</b>	889 851
		Trimestriële lonen (2)		60 714	<b>205 778</b>	
32	<b>Vervaardiging van audio-, video- en telecommunicatieapparatuur</b>	<b>Aantal arbeiders</b>	<b>4 591</b>	<b>4 380</b>	<b>4 653</b>	<b>4 364</b>
		<b>Aantal bedienden</b>	<b>5 975</b>	<b>5 710</b>	<b>6 520</b>	<b>5 714</b>
		<b>Totaal</b>	<b>10 566</b>	<b>10 090</b>	<b>11 174</b>	<b>10 078</b>
		<b>Aantal uren (1)</b>	<b>1 278 412</b>	<b>1 129 330</b>	<b>1 400 624</b>	<b>1 302 386</b>
		<b>Trimestriële lonen (2)</b>		<b>124 717</b>	<b>440 301</b>	
32.1	- Vervaardiging van elektronische onderdelen	Aantal arbeiders	2 087	2 055	<b>2 125</b>	2 067
		Aantal bedienden	1 152	1 147	<b>1 157</b>	1 149
		Totaal	3 239	3 202	<b>3 282</b>	3 216
		Aantal uren (1)	385 846	370 473	<b>407 258</b>	427 042
		Trimestriële lonen (2)		29 009	<b>101 032</b>	
32.2	- Vervaardiging van zendapparatuur voor televisie en radio en van apparatuur voor lijntelefonie en voor	Aantal arbeiders	752	737	<b>807</b>	716
		Aantal bedienden	3 037	2 982	<b>3 469</b>	2 976
		Totaal	3 789	3 719	<b>4 276</b>	3 692
		Aantal uren (1)	480 250	385 383	<b>546 101</b>	475 333
		Trimestriële lonen (2)		63 888	<b>217 429</b>	
32.3	- Vervaardiging van audio- en videoapparatuur	Aantal arbeiders	1 752	1 588	<b>1 720</b>	1 581
		Aantal bedienden	1 786	1 581	<b>1 894</b>	1 589
		Totaal	3 538	3 169	<b>3 615</b>	3 170
		Aantal uren (1)	412 316	373 474	<b>447 264</b>	400 011
		Trimestriële lonen (2)		31 820	<b>121 840</b>	
32.A	- Vervaardiging van audio-, video- en telecommunicatieapparatuur (32.A = 32.2 + 32.3)	Aantal arbeiders	2 504	2 325	<b>2 527</b>	2 297
		Aantal bedienden	4 823	4 563	<b>5 363</b>	4 565
		Totaal	7 327	6 888	<b>7 891</b>	6 862
		Aantal uren (1)	892 566	758 857	<b>993 366</b>	875 344
		Trimestriële lonen (2)		95 708	<b>339 269</b>	
33	<b>Vervaardiging van medische apparatuur en instrumenten, van precisie- en optische instrumenten en van uurwerken</b>	<b>Aantal arbeiders</b>	<b>3 531</b>	<b>3 539</b>	<b>3 641</b>	<b>3 527</b>
		<b>Aantal bedienden</b>	<b>3 395</b>	<b>3 394</b>	<b>3 476</b>	<b>3 388</b>
		<b>Totaal</b>	<b>6 926</b>	<b>6 933</b>	<b>7 118</b>	<b>6 915</b>
		<b>Aantal uren (1)</b>	<b>843 214</b>	<b>794 316</b>	<b>920 448</b>	<b>935 501</b>
		<b>Trimestriële lonen (2)</b>		<b>55 847</b>	<b>201 559</b>	
33.1	- Vervaardiging van medische apparatuur en instrumenten en van orthopedische artikelen	Aantal arbeiders	1 346	1 349	<b>1 405</b>	1 333
		Aantal bedienden	838	835	<b>850</b>	825
		Totaal	2 184	2 184	<b>2 255</b>	2 158
		Aantal uren (1)	269 788	250 576	<b>291 087</b>	287 185
		Trimestriële lonen (2)		15 597	<b>54 665</b>	
33.2	- Vervaardiging van meet-, regel-, navigatie- en controleapparatuur	Aantal arbeiders	1 761	1 763	<b>1 810</b>	1 773
		Aantal bedienden	1 871	1 869	<b>1 887</b>	1 878
		Totaal	3 632	3 632	<b>3 698</b>	3 651
		Aantal uren (1)	436 247	404 840	<b>478 205</b>	500 287
		Trimestriële lonen (2)		31 089	<b>114 010</b>	

(2) Brutolonen en -weden van de werknemers tewerkgesteld in de industriële afdelingen (in 1 000 €).

# PRODCOM - Tewerkstelling, uren en lonen

## Tewerkstelling, uren en lonen volgens de hoofdactiviteit van de vestiging (voorlopige cijfers) - vervolg

NACE Code	Activiteit		2003		2003	2004
			November	December		Januari
33.3	- Vervaardiging van apparaten voor de bewaking van industriële processen	Aantal arbeiders	185	182	<b>193</b>	179
		Aantal bedienden	446	448	<b>500</b>	445
		Totaal	631	630	<b>693</b>	624
		Aantal uren (1)	77 495	78 370	<b>92 211</b>	85 297
		Trimestriële lonen (2)		5 466	<b>20 469</b>	
33.4	- Vervaardiging van optische instrumenten en van foto- en filmapparatuur	Aantal arbeiders	193	199	<b>187</b>	196
		Aantal bedienden	220	222	<b>218</b>	220
		Totaal	413	421	<b>405</b>	416
		Aantal uren (1)	52 278	53 319	<b>50 934</b>	54 289
		Trimestriële lonen (2)		3 277	<b>10 996</b>	
33.5	- Vervaardiging van uurwerken	Aantal arbeiders	46	46	<b>44</b>	46
		Aantal bedienden	20	20	<b>19</b>	20
		Totaal	66	66	<b>64</b>	66
		Aantal uren (1)	7 406	7 211	<b>8 009</b>	8 443
		Trimestriële lonen (2)		417	<b>1 419</b>	
34	<b>Vervaardiging en assemblage van auto's, aanhangwagens en opleggers</b>	<b>Aantal arbeiders</b>	<b>38 095</b>	<b>37 950</b>	<b>38 855</b>	<b>37 346</b>
		<b>Aantal bedienden</b>	<b>6 156</b>	<b>6 085</b>	<b>6 291</b>	<b>6 096</b>
		<b>Totaal</b>	<b>44 251</b>	<b>44 035</b>	<b>45 147</b>	<b>43 442</b>
		<b>Aantal uren (1)</b>	<b>5 422 676</b>	<b>5 080 328</b>	<b>5 474 875</b>	<b>5 990 908</b>
		<b>Trimestriële lonen (2)</b>		<b>362 118</b>	<b>1 237 718</b>	
34.1	- Vervaardiging en assemblage van auto's	Aantal arbeiders	24 733	24 600	<b>25 569</b>	23 921
		Aantal bedienden	3 110	3 017	<b>3 223</b>	3 023
		Totaal	27 843	27 617	<b>28 792</b>	26 944
		Aantal uren (1)	3 471 217	3 285 665	<b>3 462 606</b>	3 813 627
		Trimestriële lonen (2)		238 457	<b>809 857</b>	
34.2	- Vervaardiging van carrosserieën; vervaardiging van aanhangwagens, caravans en opleggers	Aantal arbeiders	5 675	5 669	<b>5 659</b>	5 707
		Aantal bedienden	1 068	1 085	<b>1 086</b>	1 078
		Totaal	6 743	6 754	<b>6 746</b>	6 785
		Aantal uren (1)	779 815	739 889	<b>819 412</b>	886 666
		Trimestriële lonen (2)		50 483	<b>166 660</b>	
34.3	- Vervaardiging van onderdelen en accessoires voor motorvoertuigen en motoren daarvan	Aantal arbeiders	7 687	7 681	<b>7 626</b>	7 718
		Aantal bedienden	1 978	1 983	<b>1 981</b>	1 995
		Totaal	9 665	9 664	<b>9 608</b>	9 713
		Aantal uren (1)	1 171 644	1 054 774	<b>1 192 856</b>	1 290 615
		Trimestriële lonen (2)		73 178	<b>261 202</b>	
35	<b>Vervaardiging van overige transportmiddelen</b>	<b>Aantal arbeiders</b>	<b>4 607</b>	<b>4 548</b>	<b>4 639</b>	<b>4 545</b>
		<b>Aantal bedienden</b>	<b>4 243</b>	<b>4 190</b>	<b>4 268</b>	<b>4 220</b>
		<b>Totaal</b>	<b>8 850</b>	<b>8 738</b>	<b>8 908</b>	<b>8 765</b>
		<b>Aantal uren (1)</b>	<b>958 922</b>	<b>943 283</b>	<b>1 020 919</b>	<b>1 077 373</b>
		<b>Trimestriële lonen (2)</b>		<b>72 820</b>	<b>264 505</b>	
35.1	- Scheepsbouw en -reparatie	Aantal arbeiders	907	903	<b>928</b>	901
		Aantal bedienden	185	186	<b>189</b>	187
		Totaal	1 092	1 089	<b>1 117</b>	1 088
		Aantal uren (1)	120 688	117 336	<b>133 887</b>	146 319
		Trimestriële lonen (2)		8 088	<b>27 233</b>	
35.4	- Vervaardiging van motorrijwielen en rijwielen	Aantal arbeiders	315	313	<b>309</b>	315
		Aantal bedienden	102	101	<b>101</b>	106
		Totaal	417	414	<b>410</b>	421
		Aantal uren (1)	45 557	43 382	<b>52 110</b>	56 280
		Trimestriële lonen (2)		2 659	<b>9 064</b>	
35.1	- Vervaardiging van lucht-en ruimtevaartuigen en rollend materieel (35.F = 35.2 + 35.3)	Aantal arbeiders	3 385	3 332	<b>3 402</b>	3 329
		Aantal bedienden	3 956	3 903	<b>3 976</b>	3 927
		Totaal	7 341	7 235	<b>7 379</b>	7 256
		Aantal uren (1)	792 677	782 565	<b>834 921</b>	874 774
		Trimestriële lonen (2)		62 073	<b>228 208</b>	
36	<b>Vervaardiging van meubelen; overige industrie</b>	<b>Aantal arbeiders</b>	<b>15 566</b>	<b>15 542</b>	<b>15 883</b>	<b>15 307</b>
		<b>Aantal bedienden</b>	<b>3 509</b>	<b>3 494</b>	<b>3 527</b>	<b>3 472</b>
		<b>Totaal</b>	<b>19 075</b>	<b>19 036</b>	<b>19 411</b>	<b>18 779</b>
		<b>Aantal uren (1)</b>	<b>2 178 123</b>	<b>1 984 228</b>	<b>2 278 628</b>	<b>2 400 649</b>
		<b>Trimestriële lonen (2)</b>		<b>104 832</b>	<b>385 031</b>	

(1) Tot december 1998 uren-arbeiders, vanaf januari 1999 uren gepresteerd door de werknemers (bedienden en arbeiders).

(2) Brutolonen en -weden van de werknemers tewerkgesteld in de industriële afdelingen (in 1 000 €).

# PRODCOM - Tewerkstelling, uren en lonen

## Tewerkstelling, uren en lonen volgens de hoofdactiviteit van de vestiging (voorlopige cijfers) - vervolg en einde

NACE Code	Activiteit		2003		2003	2004
			November	December		Januari
36.1	- Vervaardiging van meubelen	Aantal arbeiders	12 996	12 982	<b>13 259</b>	12 798
		Aantal bedienden	2 692	2 679	<b>2 723</b>	2 652
		Totaal	15 688	15 661	<b>15 983</b>	15 450
		Aantal uren (1)	1 801 096	1 631 817	<b>1 892 083</b>	2 010 570
		Trimestriële lonen (2)		86 611	<b>319 683</b>	
36.2	- Bewerking van edelstenen en vervaardiging van juwelen en dergelijke artikelen	Aantal arbeiders	1 250	1 248	<b>1 289</b>	1 223
		Aantal bedienden	401	399	<b>387</b>	398
		Totaal	1 651	1 647	<b>1 676</b>	1 621
		Aantal uren (1)	178 765	166 566	<b>176 857</b>	177 861
		Trimestriële lonen (2)		7 707	<b>27 265</b>	
36.3	- Vervaardiging van muziekinstrumenten	Aantal arbeiders	# #	# #	<b># #</b>	
		Aantal bedienden	# #	# #	<b># #</b>	
		Totaal	32	33	<b>33</b>	
		Aantal uren (1)	3 693	3 006	<b>4 164</b>	
		Trimestriële lonen (2)		140	<b>524</b>	
36.4	- Vervaardiging van sportartikelen	Aantal arbeiders	91	92	<b>88</b>	90
		Aantal bedienden	23	23	<b>23</b>	23
		Totaal	114	115	<b>112</b>	113
		Aantal uren (1)	12 066	10 053	<b>13 591</b>	14 262
		Trimestriële lonen (2)		562	<b>2 076</b>	
36.5	- Vervaardiging van spellen en speelgoed	Aantal arbeiders	462	462	<b>465</b>	464
		Aantal bedienden	146	147	<b>144</b>	154
		Totaal	608	609	<b>610</b>	618
		Aantal uren (1)	68 313	65 133	<b>69 239</b>	73 799
		Trimestriële lonen (2)		4 195	<b>14 766</b>	
36.6	- Diverse industrie, n.e.g.	Aantal arbeiders	# #	# #	<b># #</b>	
		Aantal bedienden	# #	# #	<b># #</b>	
		Totaal	982	971	<b>996</b>	
		Aantal uren (1)	114 190	107 653	<b>122 691</b>	
		Trimestriële lonen (2)		5 617	<b>20 717</b>	
36.A	- Overige industrie, m.i.v. de vervaardiging van muziekinstrumenten (36.A = 36.3 + 36.6)	Aantal arbeiders	767	758	<b>780</b>	732
		Aantal bedienden	247	246	<b>248</b>	245
		Totaal	1 014	1 004	<b>1 029</b>	977
		Aantal uren (1)	117 883	110 659	<b>126 855</b>	124 157
		Trimestriële lonen (2)		5 757	<b>21 240</b>	
<b>Totaal</b>		<b>Aantal arbeiders</b>	<b>344 812</b>	<b>342 617</b>	<b>349 070</b>	<b>339 971</b>
	<b>Aantal bedienden</b>	<b>162 583</b>	<b>161 824</b>	<b>163 878</b>	<b>161 585</b>	
	<b>Totaal</b>	<b>507 395</b>	<b>504 441</b>	<b>512 948</b>	<b>501 556</b>	
	<b>Aantal uren (1)</b>	<b>60 005 044</b>	<b>56 734 508</b>	<b>63 645 910</b>	<b>65 662 034</b>	
	<b>Trimestriële lonen (2)</b>		<b>4 200 485</b>	<b>14 688 971</b>		

(2) Brutolonen en -weden van de werknemers tewerkgesteld in de industriële afdelingen (in 1 000 €).

# PRODCOM - Bestellingen

## Waarde van de bestellingen voor bepaalde bedrijfstakken volgens

NACE code	Activiteit	Bestelling	2003			
			Maart	April	Mei	Juni
1E	Vervaardiging van textiel (1E= 17 behalve textielveredeling)	Totaal	389 319	404 700	359 234	382 265
		Waarvan voor het buitenland	308 673	319 291	283 691	302 696
18	Vervaardiging van kleding en bontnijverheid	Totaal	47 775	33 585	26 938	33 359
		Waarvan voor het buitenland	24 350	17 945	13 591	17 892
21	Vervaardiging van pulp, papier en papierwaren	Totaal	326 224	320 558	297 350	321 615
		Waarvan voor het buitenland	211 045	212 774	195 531	216 538
24	Vervaardiging van chemische producten	Totaal	2 526 594	2 402 262	2 202 526	2 387 188
		Waarvan voor het buitenland	1 954 593	1 818 634	1 669 792	1 764 984
2E	Metallurgie (2E = 27 behalve Staalindustrie Verbond)	Totaal	963 347	934 072	898 094	860 627
		Waarvan voor het buitenland	735 036	712 057	683 855	659 172
2D	Vervaardiging van produkten van metaal (2D=28 m.u.v. oppervlaktebehandeling en en bekleding van metaal)	Totaal	480 715	499 899	468 679	558 536
		Waarvan voor het buitenland	208 821	212 279	204 610	241 320
29	Vervaardiging van machines, apparaten en werktuigen, n.e.g.	Totaal	633 221	556 617	557 379	606 009
		Waarvan voor het buitenland	442 449	386 825	380 696	406 095
30	Vervaardiging van kantoor­machines en computers	Totaal	36 270	21 959	18 535	27 799
		Waarvan voor het buitenland	25 258	15 594	8 563	15 543
31	Vervaardiging van elektrische machines en apparaten	Totaal	338 560	340 035	298 992	332 720
		Waarvan voor het buitenland	211 041	193 576	168 240	192 606
32	Vervaardiging van audio-, video- en telecommunicatieapparatuur	Totaal	197 338	221 840	208 466	178 687
		Waarvan voor het buitenland	170 022	172 917	166 406	135 659
33	Vervaardiging van medische apparatuur en instrumenten, van precisie- en optische instrumenten en van uurwerken	Totaal	70 863	74 426	68 922	77 135
		Waarvan voor het buitenland	38 678	44 213	37 326	41 549
34	Vervaardiging en assemblage van auto's, aanhangwagens en opleggers	Totaal	1 399 524	1 287 358	1 298 144	1 375 818
		Waarvan voor het buitenland	1 210 585	1 110 299	1 126 723	1 212 436
35	Vervaardiging van overige transportmiddelen	Totaal	136 860	116 134	131 176	98 237
		Waarvan voor het buitenland	102 450	93 152	110 142	78 345

# PRODCOM - Bestellingen

## de hoofdactiviteit van de vestiging (voorlopige cijfers in 1 000 €)

						2003	2004	NACE code
Juli	Augustus	September	Oktober	November	December		Januari	
324 258	308 479	447 015	434 982	373 490	340 236	<b>4 568 345</b>	376 261	1E
261 664	243 482	351 288	347 622	298 250	261 939	<b>3 613 151</b>	301 431	
42 881	58 865	50 211	38 385	26 388	24 771	<b>487 093</b>	41 496	18
23 550	27 643	24 432	19 783	14 597	11 563	<b>241 281</b>	16 038	
302 446	260 240	323 936	347 164	310 106	293 923	<b>3 753 274</b>	302 923	21
205 725	167 609	208 215	229 750	206 241	193 340	<b>2 472 631</b>	196 309	
2 320 410	2 070 281	2 448 601	2 463 877	2 281 159	2 370 172	<b>28 185 631</b>	2 170 707	24
1 782 711	1 544 260	1 808 822	1 842 722	1 676 455	1 691 397	<b>21 105 615</b>	1 711 440	
661 764	479 427	860 918	980 166	802 564	728 182	<b>9 986 197</b>	892 168	2E
528 209	363 495	668 709	776 101	622 995	574 073	<b>7 712 121</b>	699 755	
393 931	384 624	510 070	512 372	427 971	454 883	<b>5 577 753</b>	439 140	2D
179 660	155 005	230 389	221 199	181 071	179 725	<b>2 420 233</b>	200 492	
502 072	446 772	553 955	636 670	560 745	658 585	<b>6 913 823</b>	560 808	29
359 362	309 414	392 174	457 425	401 709	444 602	<b>4 827 513</b>	388 473	
20 181	18 929	23 956	23 287	23 211	28 562	<b>292 435</b>	14 828	30
10 974	9 499	12 534	17 562	16 040	20 272	<b>186 037</b>	7 853	
273 315	278 761	346 264	380 632	309 375	308 714	<b>3 843 580</b>	281 594	31
165 178	169 873	222 940	244 779	180 712	172 003	<b>2 304 269</b>	164 003	
164 153	180 334	240 011	260 630	224 765	180 157	<b>2 430 150</b>	201 520	32
133 747	144 475	198 668	207 402	177 892	138 131	<b>1 957 477</b>	160 052	
70 199	64 362	77 169	91 078	74 466	69 395	<b>891 706</b>	70 795	33
36 858	35 679	48 276	62 263	44 731	43 130	<b>526 790</b>	43 088	
1 048 480	791 127	1 333 876	1 295 352	1 483 867	1 330 661	<b>15 130 352</b>	1 206 662	34
938 052	685 380	1 175 800	1 113 924	1 285 154	1 179 520	<b>13 196 486</b>	1 051 686	
59 630	106 126	236 730	102 063	67 661	105 725	<b>1 488 679</b>	80 453	35
42 566	88 177	108 856	81 900	46 533	85 418	<b>1 060 556</b>	60 965	

# NIET-PRODCOM - Waterdistributie

## Waterdistributie in volume en aantal aansluitingen

	Volume opgevangen grondwater	Volume oppervlaktewater behandeld met het oog op de verdeling	Volume water ontvangen van andere maatschappijen	Totaal	Volume water afgestaan aan andere maatschappijen	Verlies	Volume beschikbaar voor de verdeling	Aantal gebruikte aansluitingen
	1 000 m <sup>3</sup>	1 000 m <sup>3</sup>	1 000 m <sup>3</sup>	1 000 m <sup>3</sup>	1 000 m <sup>3</sup>	1 000 m <sup>3</sup>	1 000 m <sup>3</sup>	x 1000
1993	41 771	18 514	15 740	<b>76 025</b>	12 965	7 635	<b>55 425</b>	3 311
1994	42 066	17 808	15 217	<b>75 091</b>	12 257	7 898	<b>54 935</b>	3 205
1995	42 663	17 884	15 446	<b>75 993</b>	12 379	8 327	<b>55 287</b>	3 409
1996	40 568	19 328	18 886	<b>78 783</b>	12 679	7 520	<b>58 584</b>	3 547
1997	40 978	22 307	25 504	<b>88 789</b>	15 920	7 497	<b>65 371</b>	3 868
1998	40 285	21 595	24 635	<b>86 515</b>	19 476	7 242	<b>59 797</b>	3 971
1999	41 175	20 923	24 376	<b>86 473</b>	18 965	7 383	<b>60 125</b>	3 991
2000	41 456	20 623	24 196	<b>86 275</b>	18 815	7 278	<b>60 182</b>	4 034
2001	41 866	20 506	22 095	<b>84 467</b>	16 271	7 519	<b>60 676</b>	4 086
2002	40 367	20 680	20 633	<b>81 679</b>	14 743	7 321	<b>59 615</b>	4 123
2003	42 061	20 835	21 197	<b>84 093</b>	15 035	7 532	<b>61 526</b>	4 154
2002 Januari	42 087	21 504	22 199	<b>85 790</b>	15 325	7 822	<b>62 643</b>	4 112
Februari	38 033	19 337	18 876	<b>76 247</b>	13 461	7 587	<b>55 199</b>	4 113
Maart	40 595	20 877	20 183	<b>81 655</b>	14 600	7 643	<b>59 412</b>	4 114
April	39 467	20 683	20 483	<b>80 633</b>	14 467	7 284	<b>58 883</b>	4 115
Mei	43 084	21 498	21 808	<b>86 391</b>	15 630	7 081	<b>63 680</b>	4 116
Juni	40 502	17 784	21 116	<b>79 401</b>	15 234	7 298	<b>56 869</b>	4 106
Juli	38 960	21 059	19 641	<b>79 660</b>	14 306	6 724	<b>58 630</b>	4 129
Augustus	39 817	21 008	20 485	<b>81 309</b>	14 589	7 082	<b>59 639</b>	4 130
September	41 554	21 642	21 081	<b>84 277</b>	15 062	7 665	<b>61 550</b>	4 133
Oktober	42 603	21 717	21 017	<b>85 336</b>	15 479	7 320	<b>62 537</b>	4 132
November	38 476	19 676	20 138	<b>78 290</b>	13 915	6 224	<b>58 151</b>	4 136
December	39 222	21 370	20 569	<b>81 161</b>	14 846	8 126	<b>58 189</b>	4 141
2003 Januari	43 081	21 695	21 806	<b>86 582</b>	15 311	7 976	<b>63 295</b>	4 142
Februari	38 428	19 911	20 286	<b>78 625</b>	13 542	7 271	<b>57 812</b>	4 143
Maart	40 898	22 358	20 333	<b>83 589</b>	14 643	8 006	<b>60 940</b>	4 147
April	42 583	21 885	21 152	<b>85 620</b>	15 188	7 511	<b>62 922</b>	4 148
Mei	40 776	21 066	20 451	<b>82 292</b>	14 034	7 591	<b>60 668</b>	4 151
Juni	42 434	22 095	20 813	<b>85 342</b>	14 788	8 200	<b>62 354</b>	4 155
Juli	42 759	21 978	22 229	<b>86 966</b>	16 006	7 933	<b>63 026</b>	4 156
Augustus	44 196	21 507	22 280	<b>87 984</b>	16 783	8 442	<b>62 758</b>	4 158
September	44 395	16 750	18 970	<b>80 114</b>	13 719	4 798	<b>61 597</b>	4 156
Oktober	45 229	20 575	21 568	<b>87 371</b>	16 336	7 530	<b>63 505</b>	4 158
November	39 874	19 516	22 056	<b>81 447</b>	14 794	8 097	<b>58 555</b>	4 159
December	40 084	20 688	22 413	<b>83 185</b>	15 278	7 025	<b>60 882</b>	4 176
2004 Januari	42 399	21 422	20 921	<b>84 743</b>	14 687	7 194	<b>62 862</b>	4 174



# **Industrie en bouwnijverheid**

*Bouw*

# Bouwnijverheid - Tewerkstelling, uren

## Aantal ondernemingen, tewerkstelling en gepresteerde uren per activiteit - Januari 2004

NACE code	Activiteit	Aantal ondernemingen	Tewerkstelling						Aantal gepresteerde uren (1)			
			Aantal bedienden	Aantal arbeiders			Gebouwen	Grond-, water- en wegebouw	Voltooiing	Gebouwen	Grond-, water- en wegebouw	Voltooiing
				Gebouwen	Grond-, water- en wegebouw	Voltooiing						
<b>45</b>	<b>BOUWNIJVERHEID</b>	<b>3 554</b>	<b>22 642</b>	<b>40 564</b>	<b>23 304</b>	<b>34 627</b>	<b>4 594 676</b>	<b>2 648 706</b>	<b>5 438 813</b>			
<b>45.1</b>	<b>Het bouwrijp maken van terreinen</b>	<b>123</b>	<b>345</b>	<b>789</b>	<b>1 868</b>	<b>-</b>	<b>94 348</b>	<b>228 825</b>	<b>-</b>			
45.11	Slopen van gebouwen; grondverzet	110	309	789	1 659	-	94 348	204 664	-			
45.12	Proefboren en boren	13	36	-	209	-	-	24 161	-			
<b>45.2</b>	<b>Burgerlijke en utiliteitsbouw; weg- en waterbouw</b>	<b>1 827</b>	<b>12 804</b>	<b>39 053</b>	<b>21 271</b>	<b>871</b>	<b>4 403 166</b>	<b>2 396 982</b>	<b>120 805</b>			
45.21	Algemene bouwkundige en civieltechnische werken	1 151	8 751	31 919	8 177	799	3 725 628	907 276	111 947			
45.22	Dakbedekking en bouw van dakconstructies	194	496	3 645	-	42	304 767	-	4 790			
45.23	Bouw van autowegen en andere wegen, vliegvelden en sportfaciliteiten	280	1 863	156	9 650	3	12 967	906 528	248			
45.24	Waterbouw	38	1 103	82	2 423	5	9 628	436 613	724			
45.25	Overige gespecialiseerde werkzaamheden in de bouw	164	604	3 251	1 077	22	350 176	152 978	3 096			
<b>45.3</b>	<b>Bouwinstallatie</b>	<b>768</b>	<b>6 522</b>	<b>139</b>	<b>153</b>	<b>18 213</b>	<b>22 324</b>	<b>21 863</b>	<b>3 188 416</b>			
45.31	Elektrische installatie	365	3 844	105	19	8 608	17 528	2 320	1 635 487			
45.32	Isolatiewerkzaamheden	38	338	-	-	1 956	-	-	273 337			
45.33	Loodgieterswerk	337	1 940	34	8	6 611	4 796	991	1 101 252			
45.34	Overige bouwinstallatie	28	400	-	126	1 038	-	18 552	178 340			
<b>45.4</b>	<b>Afwerking van gebouwen</b>	<b>814</b>	<b>2 840</b>	<b>170</b>	<b>-</b>	<b>15 422</b>	<b>19 557</b>	<b>-</b>	<b>2 101 288</b>			
45.41	Stukadoorswerk	76	200	17	-	1 817	1 939	-	197 840			
45.42	Schrijnwerk	337	1 481	121	-	5 740	15 570	-	958 198			
45.43	Vloerafwerking en wandbekleding	131	407	4	-	2 155	163	-	288 221			
45.44	Schilderen en glaszetten	226	606	21	-	4 989	1 565	-	569 869			
45.45	Overige werkzaamheden in verband met de afwerking van gebouwen	44	146	7	-	721	320	-	87 160			
<b>45.5</b>	<b>Verhuur van machines voor de bouwnijverheid met bedieningspersoneel</b>	<b>22</b>	<b>131</b>	<b>413</b>	<b>12</b>	<b>121</b>	<b>55 281</b>	<b>1 036</b>	<b>28 304</b>			

(1) Vanaf januari 1999, uren gepresteerd door de werknemers (bedienden en arbeiders).

# Bouwnijverheid - Lonen

## Lonen en wedden van het kwartaal per activiteit (in 1 000 €)

NACE code	Activiteit	2002		2003			
		3de kwartaal	4de kwartaal	1ste kwartaal	2de kwartaal	3de kwartaal	4de kwartaal
<b>45</b>	<b>BOUWNIJVERHEID</b>	<b>589 527</b>	<b>683 202</b>	<b>609 243</b>	<b>711 188</b>	<b>605 218</b>	<b>692 577</b>
<b>45.1</b>	<b>Het bouwrijp maken van terreinen</b>	<b>14 190</b>	<b>15 785</b>	<b>14 306</b>	<b>16 387</b>	<b>13 877</b>	<b>15 808</b>
45.11	Slopen van gebouwen; grondverzet	13 056	14 564	13 216	15 247	12 809	14 524
45.12	Proefboren en boren	1 134	1 221	1 090	1 141	1 068	1 285
<b>45.2</b>	<b>Burgerlijke en utiliteitsbouw; weg- en waterbouw</b>	<b>356 988</b>	<b>409 676</b>	<b>358 444</b>	<b>435 596</b>	<b>370 820</b>	<b>418 805</b>
45.21	Algemene bouwkundige en civieltechnische werken	239 925	275 798	237 689	289 131	244 498	277 843
45.22	Dakbedekking en bouw van dakconstructies	17 233	20 732	18 002	20 975	17 553	19 887
45.23	Bouw van autowegen en andere wegen, vliegvelden en sportfaciliteiten	54 804	61 186	53 305	68 208	59 245	65 895
45.24	Waterbouw	23 080	26 463	25 755	29 324	25 241	29 114
45.25	Overige gespecialiseerde werkzaamheden in de bouw	21 946	25 497	23 692	27 958	24 283	26 066
<b>45.3</b>	<b>Bouwinstallatie</b>	<b>133 114</b>	<b>158 984</b>	<b>145 523</b>	<b>155 865</b>	<b>132 201</b>	<b>157 694</b>
45.31	Elektrische installatie	70 715	85 510	76 935	83 642	70 172	83 019
45.32	Isolatiwerkzaamheden	13 752	15 220	13 700	13 940	12 293	13 817
45.33	Loodgieterswerk	41 061	48 827	46 653	49 165	41 715	51 006
45.34	Overige bouwinstallatie	7 585	9 427	8 235	9 118	8 021	9 853
<b>45.4</b>	<b>Afwerking van gebouwen</b>	<b>81 037</b>	<b>93 311</b>	<b>86 829</b>	<b>98 694</b>	<b>84 181</b>	<b>95 082</b>
45.41	Stukadoorswerk	6 815	7 427	7 493	9 195	7 741	8 664
45.42	Schrijnwerk	34 041	40 619	38 218	41 389	35 632	41 868
45.43	Vloerafwerking en wandbekleding	11 411	13 482	11 665	13 645	11 069	12 631
45.44	Schilderen en glaszetten	24 718	26 946	25 247	29 559	25 611	27 191
45.45	Overige werkzaamheden in verband met de afwerking van gebouwen	4 053	4 838	4 206	4 906	4 128	4 728
<b>45.5</b>	<b>Verhuur van machines voor de bouwnijverheid met bedieningspersoneel</b>	<b>4 197</b>	<b>5 445</b>	<b>4 142</b>	<b>4 645</b>	<b>4 138</b>	<b>5 188</b>

# Bouwnijverheid - Bestellingen per subsector

## Nieuwe bestellingen per subsector en per activiteit (in 1 000 €) - Januari 2004

NACE code	Activiteit	Gebouwen	Grond- water- en wegebouw	Voltooiing	Totaal
<b>45</b>	<b>BOUWNIJVERHEID</b>	<b>425 314</b>	<b>246 925</b>	<b>361 743</b>	<b>1 033 982</b>
<b>45.1</b>	<b>Het bouwrijp maken van terreinen</b>	<b>8 638</b>	<b>15 901</b>	<b>-</b>	<b>24 539</b>
45.11	Slopen van gebouwen; grondverzet	8 638	14 557	-	23 196
45.12	Proefboren en boren	-	1 344	-	1 344
<b>45.2</b>	<b>Burgerlijke en utiliteitsbouw; weg- en waterbouw</b>	<b>410 680</b>	<b>230 175</b>	<b>13 851</b>	<b>654 707</b>
45.21	Algemene bouwkundige en civieltechnische werken	349 755	67 273	13 236	430 264
45.22	Dakbedekking en bouw van dakconstructies	27 754	11	401	28 165
45.23	Bouw van autowegen en andere wegen, vliegvelden en sportfaciliteiten	6 524	121 145	110	127 779
45.24	Waterbouw	867	35 507	24	36 397
45.25	Overige gespecialiseerde werkzaamheden in de bouw	25 781	6 240	80	32 101
<b>45.3</b>	<b>Bouwinstallatie</b>	<b>710</b>	<b>725</b>	<b>214 954</b>	<b>216 389</b>
45.31	Elektrische installatie	557	437	102 103	103 096
45.32	Isolatiwerkzaamheden	-	-	12 626	12 626
45.33	Loodgieterswerk	153	66	81 410	81 629
45.34	Overige bouwinstallatie	-	223	18 815	19 038
<b>45.4</b>	<b>Afwerking van gebouwen</b>	<b>1 816</b>	<b>-</b>	<b>128 667</b>	<b>130 483</b>
45.41	Stukadoorswerk	213	-	10 860	11 073
45.42	Schrijnwerk	1 541	-	63 815	65 356
45.43	Vloerafwerking en wandbekleding	34	-	22 205	22 240
45.44	Schilderen en glaszetten	28	-	26 053	26 081
45.45	Overige werkzaamheden in verband met de afwerking van gebouwen	-	-	5 732	5 732
<b>45.5</b>	<b>Verhuur van machines voor de bouwnijverheid met bedieningspersoneel</b>	<b>3 469</b>	<b>123</b>	<b>4 272</b>	<b>7 864</b>

# Bouwnijverheid - Bestellingen per gewest

Nieuwe bestellingen per gewest en per activiteit (in 1 000 €) - Januari 2004

NACE code	Activiteit	Brussels Hoofdstedelijk Gewest	Vlaams Gewest	Waals Gewest	Europese Unie	Andere landen	Totaal
45	<b>BOUWNIJVERHEID</b>	178 668	550 277	248 621	45 375	11 040	1 033 982
45.1	<b>Het bouwrijp maken van terreinen</b>	4 339	14 360	5 716	114	10	24 539
45.11	Slopen van gebouwen; grondverzet	4 104	13 728	5 255	108	0	23 196
45.12	Proefboren en boren	235	633	460	6	10	1 344
45.2	<b>Burgerlijke en utiliteitsbouw; weg- en waterbouw</b>	99 779	349 571	165 837	35 352	4 168	654 707
45.21	Algemene bouwkundige en civieltechnische werken	58 746	240 750	95 916	30 817	4 036	430 264
45.22	Dakbedekking en bouw van dakconstructies	3 102	15 133	9 540	390	-	28 165
45.23	Bouw van autowegen en andere wegen, vliegvelden en sportfaciliteiten	24 410	54 036	48 880	453	-	127 779
45.24	Waterbouw	7 324	22 355	6 705	14	-	36 397
45.25	Overige gespecialiseerde werkzaamheden in de bouw	6 196	17 298	4 796	3 678	132	32 101
45.3	<b>Bouwinstallatie</b>	47 626	103 886	57 088	2 241	5 547	216 389
45.31	Elektrische installatie	21 610	51 006	29 265	1 064	151	103 096
45.32	Isolatiwerkzaamheden	3 443	6 186	2 892	106	-	12 626
45.33	Loodgieterswerk	14 577	40 528	22 161	932	3 431	81 629
45.34	Overige bouwinstallatie	7 996	6 167	2 770	140	1 965	19 038
45.4	<b>Afwerking van gebouwen</b>	26 467	78 858	19 281	5 535	342	130 483
45.41	Stukadoorswerk	2 584	7 185	1 007	297	-	11 073
45.42	Schrijnwerk	10 582	41 806	9 866	2 879	223	65 356
45.43	Vloerafwerking en wandbekleding	5 412	11 755	3 482	1 577	13	22 240
45.44	Schilderen en glaszetten	6 122	15 095	4 405	430	29	26 081
45.45	Overige werkzaamheden in verband met de afwerking van gebouwen	1 767	3 018	521	350	76	5 732
45.5	<b>Verhuur van machines voor de bouwnijverheid met bedieningspersoneel</b>	457	3 601	700	2 133	973	7 864



**Diensten, handel en vervoer**

*Horeca*

**November 2003**

## ***Aankomsten en overnachtingen in Belgische hotels en andere toeristische logiesvormen***

In november 2003 namen zowel de aankomsten (-3,5%) als de overnachtingen (-2,7%) af in vergelijking met november 2002.

Het totaal aantal overnachtingen daalt van 1.725.282 (definitieve cijfers) in november 2002 naar 1.679.232 (voorlopige cijfers) voor november 2003.

\*  
\* \*

*Bronvermelding is verplicht.*

**Op de volgende bladzijde vindt U de bijhorende tabellen en grafieken.**

Meer informatie over de conjunctuur !

⇒ Bekijk ook, voor een totaalbeeld van de Belgische en Europese conjunctuur, de viertalige conjunctuurportalsite van het NIS op het internet :

**<http://statbel.fgov.be/indicators>**

⇒ Alle methodologische toelichtingen bij de cijfers kunt U bij de contactpersoon hieronder vragen.

⇒ Het is mogelijk om gegevens over toerisme meer uitgesplitst (per subsector, per gewest) of verder bewerkt (vb. seizoengezuiverd) toegestuurd te krijgen, eenmalig of maandelijks (per abonnement).

⇒ Naast de toerisme beschikken we over vele andere conjunctuurgegevens : werknemers, nieuwe orders, loonmassa, gewerkte uren, productie, afzetprijzen, bouwvergunningen, materiaalkosten, omzet, ...



# Toerisme – Persbericht

**Bruto-cijfers**  
Aankomsten en overnachtingen

	Aankomsten			Overnachtingen		
	Totaal	Hotels	Andere	Totaal	Hotels	Andere
<b>België</b>	<b>904.313</b>	<b>616.423</b>	<b>298.893</b>	<b>2.332.381</b>	<b>1.196.102</b>	<b>1.156.874</b>
Belgen	347.267	174.935	185.194	1.049.230	322.033	696.419
Vreemdelingen	573.303	443.787	119.390	1.319.048	849.640	467.700
<b>Brussels Hoofdstedelijk Gewest</b>	<b>198.944</b>	<b>186.291</b>	<b>12.654</b>	<b>373.813</b>	<b>353.569</b>	<b>20.021</b>
Belgen	21.019	19.970	811	37.482	40.318	1.811
Vreemdelingen	180.966	169.042	12.791	338.292	320.346	19.057
<b>Vlaams Gewest</b>	<b>507.420</b>	<b>313.755</b>	<b>193.744</b>	<b>1.425.909</b>	<b>628.330</b>	<b>789.782</b>
Belgen	225.225	99.566	125.660	732.123	204.366	500.716
Vreemdelingen	290.294	217.407	68.326	713.435	421.398	297.407
<b>Waaals Gewest</b>	<b>189.628</b>	<b>103.309</b>	<b>94.797</b>	<b>536.378</b>	<b>179.397</b>	<b>395.045</b>
Belgen	107.701	52.990	60.615	302.850	81.228	230.634
Vreemdelingen	89.046	51.508	35.605	234.259	92.554	140.037
<b>- waarvan Duitstalige</b>						
<b>Gemeenschap</b>	<b>10.057</b>	<b>5.681</b>	<b>4.233</b>	<b>33.052</b>	<b>10.948</b>	<b>23.364</b>
Belgen	6.822	4.002	3.163	23.433	7.864	17.552
Vreemdelingen	3.079	1.603	1.345	8.928	3.137	6.412

## Trend

Aankomsten van buitenlanders; na uitschakeling van seizoen- en toevallige schommelingen

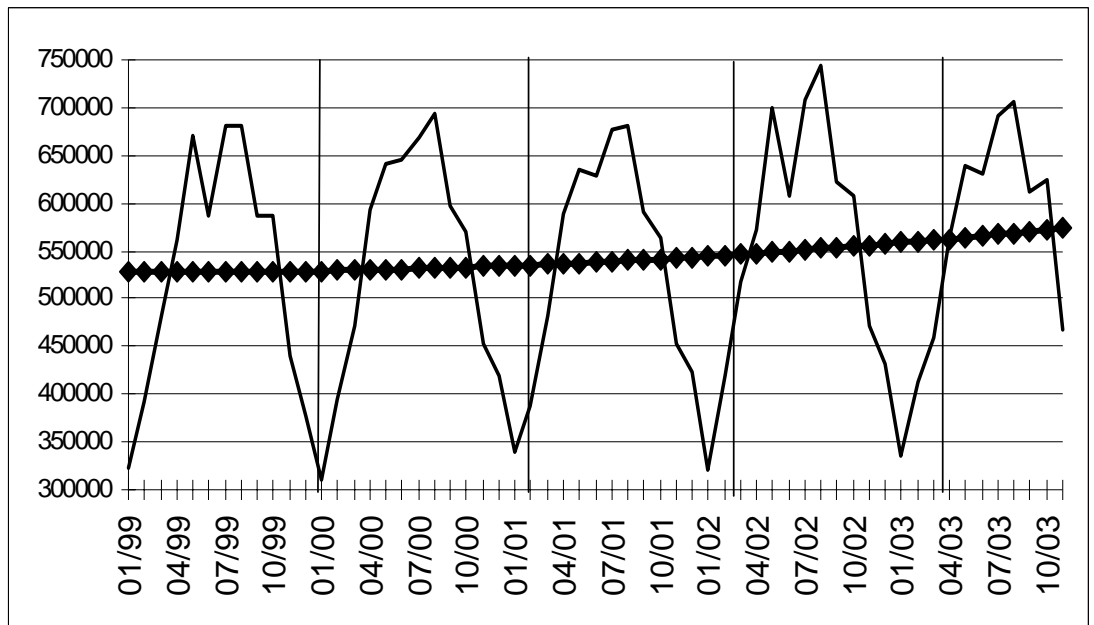

Bruto-indexen:

Trend :

## Evolutie van de trendcijfers

Vergelijking van de laatste drie maanden met de drie voorgaande maanden

- ↗↗ > 2,5%
- ↗ 0,5% tot 2,5%
- -0,5% tot 0,5%
- ↘ -0,5% tot -2,5%
- ↘↘ < -2,5%

	Aankomsten			Overnachting en		
	Totaal	Hotels	Andere	Totaal	Hotels	Andere
<b>België</b>	→	↗	↘	↘	↗	↘↘
Belgen	↘	→	↘	↘	↘	↘↘
Vreemdelingen	↗	↗↗	↗	↗	↗	↗
<b>Brussels Hoofdstedelijk Gewest</b>	→	↗	↘	↘	→	→
Belgen	→	↗	↘	↗	↗↗	↘↘
Vreemdelingen	↗	↗	↗↗	→	→	↗↗
<b>Vlaams Gewest</b>	→	→	→	→	→	↘
Belgen	↘	↘	→	→	↘	↘
Vreemdelingen	↗	↗	↘	↗	↗	→
<b>Waaals Gewest</b>	↘	↘	→	↘↘	↘	→
Belgen	↘	→	↗	↘↘	↘↘	↗
Vreemdelingen	↗	↘	↘	↘↘	↘	↘↘
<b>- waarvan Duitstalige</b>						
<b>Gemeenschap</b>	↘	↗	↘↘	↘	↗	→
Belgen	↘	→	↘	↘↘	↘	↗
Vreemdelingen	→	→	↘↘	↗↗	↗	↗↗

### Statistische domeinen

- Algemeen
- Grondgebied en leefmilieu
- Bevolking
- Samenleving
- Economie en financiën
- Landbouw en aanverwante activiteiten
- Industrie
- Diensten, handel en vervoer

**Algemene Directie Statistiek en Economische Informatie**  
NIS NATIONAAL INSTITUUT VOOR DE STATISTIEK  
B-1000 Brussel  
tel. 02/548.63.65 - 02/548.63.66  
fax 02/548.63.67

**<http://statbel.fgov.be>**  
[info@statbel.mineco.fgov.be](mailto:info@statbel.mineco.fgov.be)

5 € \*  
ISSN 0771 - 0410

\*Per nummer (excl. verzendingskosten): 5 € | Abonnement (excl. verzendingskosten): 50 €  
Verantwoordelijke uitgever: Hans D'Hondt, Leuvenseweg 44 - B-1000 Brussel

## I. ECONOMIE EN FINANCIEN

*Conjunctuurindicatoren*

Kalender voor het uitbrengen van de NIS-indicatoren .....	5
Werknemersindexen en indexen van de gewerkte uren (basis 2000 = 100) - Januari 2004 .....	6
Indexcijfers van de consumptieprijzen - Maart 2004 .....	10

## II. INDUSTRIE EN BOUWNIJVERHEID

*Industrie*

Maandstatistiek van de industrie (NIET-PRODCOM) - Januari 2004 .....	13
--	----

## III. DIENSTEN, HANDEL EN VERVOER

*Binnenlandse handel*

Omzet van de grote distributieondernemingen - Kettingindexcijfers (basis 1995 = 100) - December 2003 .....	22
--	----

*Horeca*

Statistiek van het toerisme en hotelwezen	
Aantal aankomsten en overnachtingen - December 2003 (geraamde cijfers) .....	27

*Vervoer*

NMBS - Handelsvervoer van goederen - Januari 2004 .....	31
---	----

In deze publicatie vindt u **de recentste statistieken** van de volgende domeinen : Leefmilieu, bevolking, samenleving, economie en financiën, landbouw, industrie, diensten, handel en vervoer.

Daarnaast biedt onze website <http://statbel.fgov.be> een selectie van statistieken, die dagelijks worden bijgewerkt.

**Publicaties bestelt u door storting op postrekening nr. 679-2005886-23 van het Nationaal Instituut voor de Statistiek te Brussel.**

**Voor meer informatie :**  
Statistiek en Economische Informatie  
Leuvenseweg, 44 - 1000 Brussel  
Tel. : 02/548.63.66 - Fax: 02/548.63.67

**LUIK**

Bd de la Sauvenière, 73-75 - 4000 Luik  
Tel: 04/223.84.10  
Fax: 04/222.49.94

**GENT**

Coupure Rechts, 620 - 9000 Gent  
Tel: 09/267.27.27/30/31  
Fax: 09/267.27.29

**CHARLEROI**

Bd Audent 14/5 - 6000 Charleroi  
Tel: 071/27.44.14  
Fax: 071/27.44.19

**ANTWERPEN**

Italiëlei 124, Bus 85 -2000 Antwerpen  
Tel: 03/229.07.07  
Fax: 03/233.28.30

**CONVENTIONELE TEKENS**

Gegevens ontbreken	..
0 of minder dan de helft van de gebruikte eenheid	-
Voorlopige cijfers	(*)
De komma wordt gebruikt om de eenheden te scheiden van de decimalen	

**Verantwoordelijke uitgever : Hans D'Hondt.**

**Auteursrecht voorbehouden**

Het reproduceren van de inhoud van deze publicatie is niet toegestaan, noch geheel, noch gedeeltelijk, noch in de oorspronkelijke, noch in bewerkte vorm, tenzij met schriftelijke machtiging vanwege de Algemene Directie Statistiek en Economische Informatie.

Het gebruiken van de inhoud van deze publicatie als toelichting of bewijsvoering in een artikel, een boekbespreking of een boek is toegestaan, mits duidelijke en nauwkeurige bronvermelding.

**Economie en financiën**  
*Conjunctuurindicatoren*



# Kalender voor het uitbrengen van de NIS-indicatoren

De indicatoren zijn beschikbaar op de aangeduide dag om 0 uur op onze website <http://statbel.fgov.be>

Beschikbaar vanaf	Indicator	Referentieperiode	Frequentie
<b>APRIL 2004</b>			
8	Statistiek van toerisme en hotelwezen	december 2003	maandelijks
15	Productie-indexen	februari 2004	maandelijks
15	Indexen van de nieuwe orders	februari 2004	maandelijks
15	Faillissementen	maart 2004	maandelijks
22	Afzetprijnsindexen	maart 2004	maandelijks
29	Bouwvergunningen	februari 2004	maandelijks
29	Omzetindexen (PRODCOM)	februari 2004	maandelijks
29	Consumptieprijsindexen (*)	april 2004	maandelijks
29	Omzetindexen (BTW)	februari 2004	maandelijks
29	Investeringsindexen (BTW)	februari 2004	maandelijks
29	Kleinhandelsindexen	januari 2004	maandelijks
<b>MEI 2004</b>			
6	Werknemersindexen	februari 2004	maandelijks
6	Indexen van gewerkte uren	februari 2004	maandelijks
13	Productie-indexen	maart 2004	maandelijks
13	Faillissementen	april 2004	maandelijks
20	Indexen van de nieuwe orders	maart 2004	maandelijks
20	Afzetprijnsindexen	april 2004	maandelijks
20	Statistiek van toerisme en hotelwezen	januari 2004	maandelijks
27	Bouwvergunningen	maart 2004	maandelijks
27	Omzetindexen (PRODCOM)	maart 2004	maandelijks
27	Consumptieprijsindexen (*)	mei 2004	maandelijks
27	Omzetindexen (BTW)	maart 2004	maandelijks
27	Investeringsindexen (BTW)	maart 2004	maandelijks
27	Kleinhandelsindexen	februari 2004	maandelijks
<b>JUNI 2004</b>			
3	Werknemersindexen	maart 2004	maandelijks
3	Indexen van gewerkte uren	maart 2004	maandelijks

(\*) Beschikbaar om 12u, na de vergadering van de Indexcommissie.

Deze kalender kan op aanvraag ook afzonderlijk verkregen worden.

(Tel. 02/548.68.63 - 63.66 - Fax. 02/548.63.67)

# Conjunctuurindicatoren – Persbericht

---

**Januari 2004\* : werknemers industrie - 1,1%, bouw - 0,7%**

## **Trend blijft nog dalend**

De seizoensgezuiverde index van het **aantal werknemers** in de industrie zonder de bouwnijverheid, van de laatste drie maanden in vergelijking met de drie voorgaande maanden, is in België gedaald met 1,1%; in de bouwnijverheid daalde het aantal met 0,7%.

De **trend** van de laatste drie maanden in de industrie toont in vergelijking met de drie maanden daarvoor een daling voor het hele land (-1,1%). Op gewestelijk niveau is er een daling van het werknemersaantal met 1,0% in Vlaanderen, in Wallonië daalde het met 0,7%. Een uitsplitsing naar het niveau van de belangrijke sectoren geeft +0,3% voor de chemische industrie en -1,5% voor de metaalverwerking. In de bouw daalde het aantal werknemers met 0,8%.

Volgende persbericht : **06/05/2004**

\*  
\* \*

*Bronvermelding is verplicht.*

**Op de volgende bladzijde vindt U de bijhorende tabellen en grafieken.**

Meer informatie over de conjunctuur !

⇒ Bekijk ook, voor een totaalbeeld van de Belgische en Europese conjunctuur, de viertalige conjunctuurportalsite van het NIS op het internet :

**<http://statbel.fgov.be/indicators>**

⇒ Alle methodologische toelichtingen bij de cijfers kunt U bij de Eenheid Conjunctuur.

⇒ Het is mogelijk om gegevens over de werknemers meer uitgesplitst (per subsector, per gewest) of verder bewerkt (vb. seizoengezuiverd) toegestuurd te krijgen, eenmalig of maandelijks (per abonnement).

⇒ Naast de indexen van de werknemers, beschikken we over vele andere conjunctuurgegevens : productie-indexen, nieuwe orders, loonmassa, gewerkte uren, bouwvergunningen, bouwkosten, omzet, afzetprijzen, ...

*\* (% stijging van de laatste drie maanden, tot en met januari 2004, tegenover voorgaande driemaandsperiode, seizoensgezuiverde waarden)*

---



# Conjunctuurindicatoren – Persbericht

## Werknemers

### Bruto-indexen

(2000=100)

Aantal werknemers  
onderworpen aan  
RSZ

	Jan	Feb	Maart	April	Mei	Juni	Juli	Aug	Sept	Okt	Nov	Dec	Jaar
<b>Totale industrie (zonder bouwnijverheid)</b>													
2003	93,7	93,6	92,9	92,7	93,0	92,7	92,1	92,3	91,9	91,8	91,6	91,1	92,4
2004	89,5												
<b>Bouwnijverheid</b>													
2003	96,6	96,0	97,3	97,3	97,4	97,5	96,8	97,4	97,5	97,4	97,2	96,4	97,1
2004	93,7												
<b>Totale industrie (na uitschakeling van seizoen- en toevallige schommelingen)</b>													
2003	94,3	94,0	93,6	93,2	93,0	92,6	92,2	91,9	91,5	91,1	90,8	90,5	92,4
2004	90,2												
<b>Bouwnijverheid</b>													
2003	98,4	98,0	98,1	97,7	97,5	97,2	96,9	96,6	96,3	96,1	95,9	95,7	97,0
2004	95,4												

### Seizoen-gezuiverde indexen

Na uitschakeling  
van seizoen-  
schommelingen

### Trend

Totale industrie; na  
uitschakeling van  
seizoen- en  
toevallige  
schommelingen

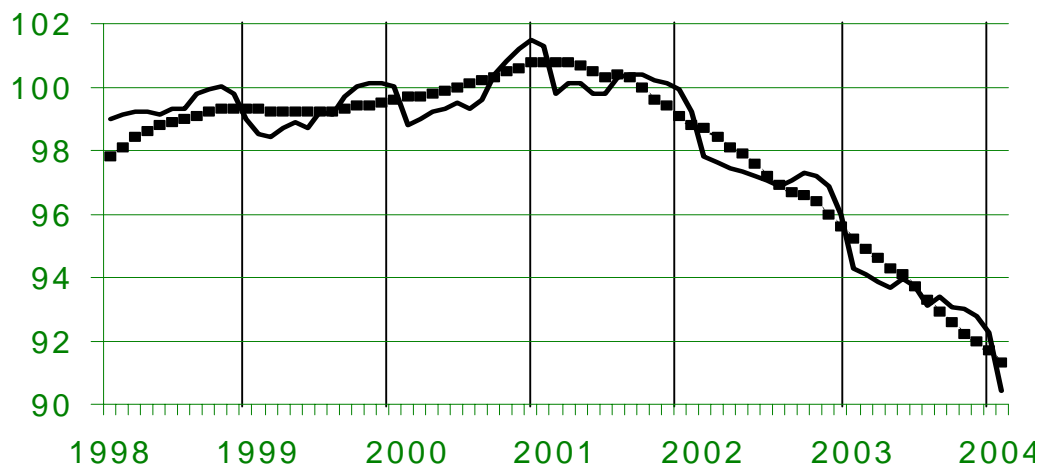

Bruto-indexen:

Trend :

—  
- - - - -

### Vergelijking van de trend van de laatste drie maanden met de drie voorgaande maanden

↗ ↗ > 1.5%  
↗ 0.2% tot 1.5%  
→ -0.2% tot 0.2%  
↘ -1.5% tot -0.2%  
↘ ↘ < -1.5%

BE : België  
VL : Vlaanderen  
WA : Wallonië  
BR : Brussel

### Bedrijfstakken / Hoofdindustriegroepen

	BE	VL	WA	BR
Totale industrie	↗	↗	↗	↗
Totale industrie (zonder bouwnijverheid)	↗	↗	↗	↗
Intermediaire goederen	↗	↗	→	↗
Investeringsgoederen	↗ ↗	↗ ↗	↗ ↗	↗ ↗
Duurzame consumptiegoederen	↗	↗	↗ ↗	↗ ↗
Niet-duurzame consumptiegoederen	→	↗	↗	→
Winning van delfstoffen	↗ ↗	↗ ↗	↗	
Voedings- en genotmiddelen	↗	↗	↗	↗
Textiel en kleding	↗ ↗	↗	↗ ↗	↗ ↗
Papier en karton; uitgeverijen en drukkerijen	↗	↗	↗	↗ ↗
Chemische, rubber- en kunststofnijverheid	↗	↗	↗	↗ ↗
Metaalverwerking	↗ ↗	↗ ↗	↗	↗
Cokes, geraffineerde aardolieproducten en splijt- en kweekstoffen	↗ ↗	↗ ↗	↗ ↗	
Niet-metaalhoudende minerale producten	↗	↗	↗	↗ ↗
Metallurgie	↗	↗	↗	↗
Meubels	↗	↗	↗ ↗	
Elektriciteit	↗ ↗	↗ ↗	↗ ↗	↗ ↗
Bouwnijverheid	↗	↗	↗	↗ ↗

# Conjunctuurindicatoren – Persbericht

---

## **Januari 2004\* : gewerkte uren industrie - 0,2%, bouw + 3,9%**

De seizoengezuiverde index van het **aantal gewerkte uren** in de industrie zonder de bouwnijverheid in België van de laatste drie maanden in vergelijking met de drie voorgaande maanden, is gedaald met 0,2% ; in de bouwnijverheid steeg het aantal met 3,9%.

De **trend** van de laatste drie maanden in de industrie toont in vergelijking met de drie maanden daarvoor een daling voor het Rijk (-0,7%). Op gewestelijk niveau is er een daling van de gewerkte uren met 0,9% in Vlaanderen, in Wallonië daalde het aantal gewerkte uren met 0,8%. Een uitsplitsing naar het niveau van de belangrijkste sectoren geeft -1,3% voor de chemische industrie en -1,2% voor de metaalverwerking. In de bouw steeg het aantal gewerkte uren met 1,3%.

Volgende persbericht : **06/05/2004**

\*  
\* \*

*Bronvermelding is verplicht.*

**Op de volgende bladzijde vindt U de bijhorende tabellen en grafieken.**

Meer informatie over de conjunctuur !

⇒ Bekijk ook, voor een totaalbeeld van de Belgische en Europese conjunctuur, de viertalige conjunctuurportalsite van het NIS op het internet :

**<http://statbel.fgov.be/indicators>**

⇒ Alle methodologische toelichtingen bij de cijfers kunt U bij de Eenheid Conjunctuur.

⇒ Het is mogelijk om gegevens over de gewerkte uren meer uitgesplitst (per subsector, per gewest) of verder bewerkt (vb. seizoengezuiverd) toegestuurd te krijgen, eenmalig of maandelijks (per abonnement).

⇒ Naast de indexen van de gewerkte uren, beschikken we over vele andere conjunctuurgegevens : productie-indexen, nieuwe orders, loonmassa, werknemers, omzet, bouwvergunningen, afzetprijzen, bouwkosten...

\* (% stijging van de laatste drie maanden, tot en met januari 2004, tegenover voorgaande driemaandsperiode, seizoensgezuiverde waarden)

---

# Conjunctuurindicatoren – Persbericht

## Gewerkte uren

**Bruto-indexen (2000=100)**  
Uren gewerkt door de werknemers (arbeiders en bedienden)

	Jan	Feb	Maart	April	Mei	Juni	Juli	Aug	Sept	Okt	Nov	Dec	Jaar
<b>Totale industrie (zonder bouwnijverheid)</b>													
2003	99,9	94,8	97,4	95,9	90,5	93,9	77,2	77,7	98,9	103,7	87,0	82,7	91,6
2004	94,7												
<b>Bouwnijverheid</b>													
2003	84,2	90,8	107,8	102,2	95,8	106,2	59,5	88,4	114,0	113,6	90,7	75,3	94,0
2004	84,5												
<b>Totale industrie (zonder bouwnijverheid)</b>													
2003	99,2	95,3	101,6	94,2	95,6	97,9	74,1	82,5	96,7	101,2	93,0	82,5	92,8
2004	97,0												
<b>Bouwnijverheid</b>													
2003	83,2	89,9	113,3	100,4	101,9	111,4	55,8	95,1	112,1	109,5	96,8	75,4	95,4
2004	87,0												

**Indexen per werkdag**  
Rekening houdend met de ongelijke duur en samenstelling van de maanden

**Trend**  
Totale industrie; na uitschakeling van seizoen- en toevallige schommelingen

Bruto-indexen:  
—  
Trend :  
.....

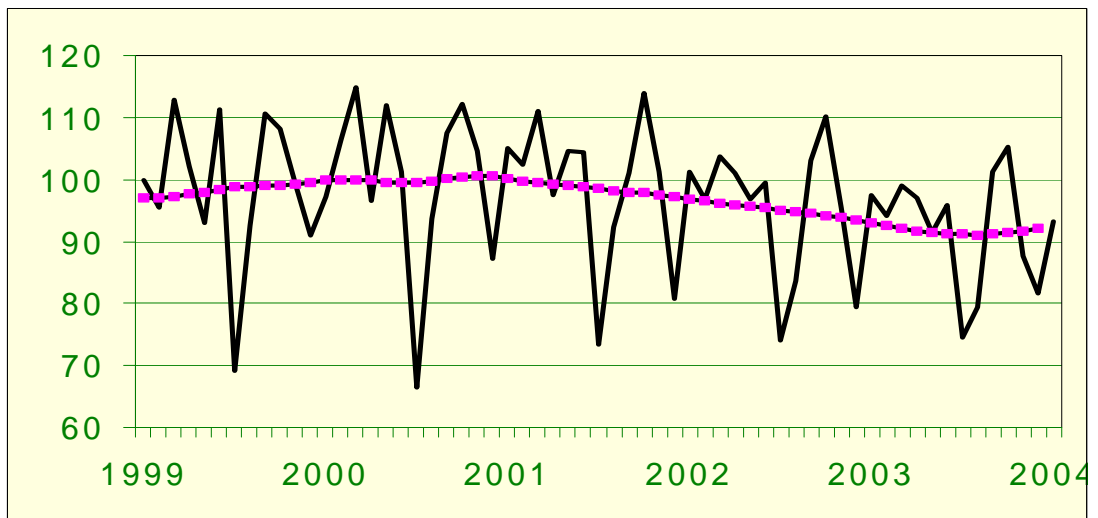

**Vergelijking van de trend van de laatste drie maanden met de drie voorgaande maanden**

↗ ↗ > 2.5%  
 ↗ 0.5% tot 2.5%  
 → -0.5% tot 0.5%  
 ↘ -2.5% tot -0.5%  
 ↘ ↘ < -2.5%

BE : België  
 VL : Vlaanderen  
 WA : Wallonië  
 BR : Brussel

Bedrijfstakken / Hoofdindustriegroepen	BE	VL	WA	BR
Totale industrie	↗	→	→	→
Totale industrie (zonder bouwnijverheid)	↗	↘	↗	→
Intermediaire goederen en energie	↗	↗	→	↗
Investeringsgoederen	→	→	→	↗
Duurzame consumptiegoederen	↗	↗	↗	↗
Niet-duurzame consumptiegoederen	↗	↗	↗	↗
Winning van delfstoffen	→	↗	↗	
Voedings- en genotmiddelen	→	→	→	↗
Textiel en kleding	↗	↗	↗	↗
Papier en karton; uitgeverijen en drukkerijen	↗	↗	↗	↗
Chemische, rubber- en kunststofnijverheid	↗	↗	↗	↗
Metaalverwerking	↗	↗	→	↗
Cokes, geraffineerde aardolieproducten en splijt- en kweekstoffen	↗	↗	↗	
Niet-metaalhoudende minerale producten	→	→	→	↗
Metallurgie	↗	↗	↗	↗
Meubels	↗	↗	↗	
Elektriciteit	↗	↗	→	→
Bouwnijverheid	↗	↗	↗	↗

# Conjunctuurindicatoren

## Indexcijfers van de consumptieprijzen

	Algemeen indexcijfer			Gezondheidsindex		Voedings- middelen (1)	Niet- voedings- middelen	Diensten	Huur
	Basis			Basis					
	1996 = 100	1988 = 100	1981 = 100	1996 = 100	1988 = 100				
							<b>Basis 1981 = 100</b>		
<b>1986</b>	79,24	97,25	131,56	-	-	134,44	129,00	132,38	134,96
<b>1987</b>	80,47	98,76	133,60	-	-	133,90	130,43	136,52	140,72
<b>1988</b>	81,40	99,91	135,15	-	-	133,88	131,91	138,59	145,85
<b>1989</b>	83,93	103,01	139,35	-	-	138,07	136,37	142,14	151,24
<b>1990</b>	86,82	106,56	144,16	-	-	143,18	141,17	146,69	156,08
							<b>Basis 1988 = 100</b>		
<b>1991</b>	89,62	109,99	148,79	-	-	108,88	110,20	110,46	109,49
<b>1992</b>	91,79	112,66	152,40	-	-	108,75	111,86	115,07	115,93
<b>1993</b>	94,32	115,76	156,60	-	-	107,89	115,20	119,45	122,05
<b>1994</b>	96,56	118,51	160,32	96,83	116,75	109,82	117,57	122,52	127,61
<b>1995</b>	97,98	120,25	162,67	98,34	118,57	111,15	118,52	124,99	131,29
<b>1996</b>	100,00	122,73	166,03	99,97	120,53	111,85	121,34	127,92	134,54
<b>1997</b>	101,63	124,73	168,74	101,29	122,12	114,31	123,16	129,81	136,80
							<b>Basis 1996 = 100</b>		
<b>1998</b>	102,60	125,92	170,35	102,58	123,68	104,08	101,04	103,85	102,87
<b>1999</b>	103,75	127,33	172,25	103,54	124,84	104,29	102,30	105,48	104,34
<b>2000</b>	106,39	130,57	176,64	105,49	127,19	105,19	106,26	107,60	105,85
<b>2001</b>	109,02	133,80	181,00	108,38	130,68	109,64	108,08	110,24	107,87
<b>2002</b>	110,81	136,00	183,98	110,32	133,01	112,05	108,72	113,18	110,52
<b>2003</b>	112,57	138,16	186,91	111,92	134,94	114,33	110,01	115,16	112,97
<b>2002</b>									
April	110,72	135,89	183,83	110,11	132,76	112,23	108,91	112,50	110,13
Mei	110,89	136,10	184,11	110,35	133,05	112,92	108,78	112,73	110,39
Juni	110,58	135,71	183,60	110,09	132,74	111,89	108,34	113,12	110,46
Juli	110,94	136,16	184,19	110,44	133,16	111,99	108,64	113,77	110,67
Augustus	110,91	136,12	184,14	110,39	133,10	111,51	108,68	113,93	110,89
September	111,22	136,50	184,66	110,62	133,37	112,33	109,31	113,41	110,98
Oktober	111,09	136,34	184,44	110,43	133,15	112,04	109,65	112,62	111,12
November	111,00	136,23	184,29	110,46	133,18	112,09	109,07	113,12	111,33
December	111,06	136,30	184,39	110,55	133,29	111,41	109,18	113,65	111,43
<b>2003</b>									
Januari	111,55	136,91	185,21	110,94	133,76	112,61	109,71	113,55	111,87
Februari	112,32	137,85	186,48	111,56	134,51	113,14	110,68	114,28	112,22
Maart	112,64	138,24	187,02	111,82	134,82	113,65	111,09	114,31	112,47
April	112,36	137,90	186,55	111,73	134,71	114,26	109,64	115,09	112,64
Mei	112,04	137,51	186,02	111,57	134,52	114,40	109,08	114,73	112,84
Juni	112,37	137,91	186,57	111,85	134,86	114,93	109,27	115,13	113,03
Juli	112,59	138,18	186,93	112,06	135,11	114,86	109,41	115,74	113,09
Augustus	112,89	138,55	187,43	112,20	135,28	114,95	109,99	115,78	113,27
September	113,22	138,95	187,98	112,47	135,61	116,17	110,35	115,42	113,44
Oktober	112,85	138,50	187,36	112,15	135,22	114,60	110,25	115,44	113,51
November	113,06	138,76	187,71	112,36	135,47	114,62	110,33	116,00	113,66
December	112,99	138,67	187,60	112,32	135,42	113,82	110,29	116,44	113,62
<b>2004</b>									
Januari	113,32	139,08	188,15	112,67	135,85	115,02	110,45	116,38	114,01
Februari	113,74	139,59	188,84	113,02	136,27	115,18	110,75	117,17	114,55
Maart	113,91	139,80	189,12	113,05	136,30	115,59	111,15	116,75	114,77

(1) Dranken inbegrepen.

Bron : Dienst voor het Indexcijfer van de FOD Economie, K.M.O., Middenstand en Energie.

# **Industrie en bouwnijverheid**

*Industrie*



# NIET-PRODCOM - Inleiding

---

## Inleiding

---

Om uiteenlopende redenen worden de statistieken van enkele sectoren (energie, recuperatie, waterdistributie, slachthuizen, zuivel, ijzer en staal) nog ingezameld volgens het oude systeem.

Het aantal variabelen dat ingezameld wordt varieert per statistiek.

Specifieke maandstatistieken zijn er alleen voor cokes, petroleum, water en bouwnijverheid, alsook in andere sectoren, zoals ijzer en staal, gas en elektriciteit, waarvan inzameling van de gegevens gebeurt door de federaties.

Voor de overige sectoren (slachthuizen, zuivel, bewerking van splijt- en kweekstoffen en recuperatie van metaal, papier, textiel en scheikundige stoffen) bestaan gegevens over personeel en omzet. Voor de slachthuizen en zuivel bestaan specifieke statistieken in de afdeling landbouwstatistieken.

<b>Nace</b>	<b>Omschrijving</b>	<b>Opmerking</b>
10.10	Recuperatie van steenkool uit steenkoolbergen	Vestigingen met 10 of meer arbeiders.
15.11	Slachterijen van grootvee	Vestigingen met 10 of meer arbeiders.
15.51	Zuivelfabrieken kaasmakerijen	Vestigingen met 10 of meer arbeiders.
23.10	Vervaardiging van cokesovenproducten	Geen drempel.
23.20	Vervaardiging van geraffineerde aardolieproducten	Geen drempel.
23.3	Bewerking van splijt- en kweekstoffen	Vestigingen met 10 of meer arbeiders.
27.10	Vervaardiging van ijzer en staal en van ferrolegeringen	Bron : Federatie Geen drempel.
37.1	Recuperatie van recycleerbaar metaalafval	Vestigingen met 10 of meer arbeiders.
37.2	Recuperatie van papier, textiel, scheikundige stoffen en bouwmaterialen	Vestigingen met 10 of meer arbeiders.
40.10	Productie en distributie van electriciteit	Bron : Federatie Geen drempel.
40.20	Productie en distributie van gas	Bron : Federatie Geen drempel.
41.0	Winning, zuivering en distributie van water	Geen drempel.
45	Bouwnijverheid	Bron : Maandstatistiek van de Bouwnijverheid Ondernemingen met 10 of meer werknemers.

# NIET-PRODCOM - Omzet

## De omzet (1) voor bepaalde bedrijfstakken (voorlopige cijfers in 1 000 EUR)

NACE Code	Omschrijving	2003				
		Maart	April	Mei	Juni	Juli
15.1A	Slachterijen van grootvee	65 435	66 982	67 606	67 017	63 859
15.51	Zuivelfabrieken en kaasmakerijen	249 498	270 373	253 965	245 935	258 196
23.10	Vervaardiging van cokesovenproducten	1 309	1 523	1 629	1 713	1 858
23.20	Vervaardiging van geraffineerde aardolieproducten	430 935	368 264	352 897	396 511	
23.30	Bewerking van splijt- en kweekstoffen	9 677	11 389	11 158	10 397	17 798
37.10	Recycling van metaalafval	56 441	54 141	63 155	47 105	35 759
37.2	Recycling van niet-metaalafval	42 070	41 387	35 999	37 020	38 045
37.21	Recuperatie van papier	7 300	7 892	6 724	6 925	6 471
37.22	Recuperatie van textiel	5 537	5 403	4 639	4 967	4 736
37.23	Recuperatie van scheikundige stoffen	27 043	26 119	22 388	23 711	25 064
37.24	Recuperatie van bouwmaterialen	2 190	1 974	2 248	1 417	1 774
41	Winning, zuivering en distributie van water	75 475	73 270	71 188	70 666	83 598

(1) Omzet bevat alle vestigingen met 20 of meer personen.



# NIET-PRODCOM - Omzet

---

<u>Augustus</u>	<u>September</u>	<u>Oktober</u>	<u>November</u>	<u>December</u>	<u>2003</u>	<u>2004</u> <u>Januari</u>	<u>NACE</u> <u>Code</u>
57 598	68 261	71 891	63 397	68 913	<b>793 553</b>	64 428	15.1A
232 459	259 626	274 773	240 839	252 155	<b>3 019 344</b>	244 099	15.51
1 434	1 512	1 492	1 534	1 549	<b>19 886</b>		23.10
							23.20
12 758	15 175	16 347	10 094	15 593	<b>152 074</b>	16 509	23.30
34 845	51 369	56 993	54 677	35 664	<b>592 467</b>	56 041	37.10
29 388	40 747	45 570	40 355	36 909	<b>470 517</b>	37 188	37.2
5 837	6 994	8 299	6 842	6 963	<b>83 127</b>	6 610	37.21
2 910	5 844	6 033	4 630	3 613	<b>58 349</b>	4 024	37.22
19 109	26 351	29 114	27 627	24 731	<b>308 049</b>	25 114	37.23
1 532	1 558	2 125	1 255	1 603	<b>20 992</b>	1 441	37.24
56 874	99 922	73 774	68 474	72 874	<b>897 492</b>	105 414	41

---

# NIET-PRODCOM - Tewerkstelling, uren en lonen

## Tewerkstelling, uren en lonen voor bepaalde bedrijfstakken (voorlopige cijfers)

NACE Code	Omschrijving		2003			
			Maart	April	Mei	Juni
10.1A	Recuperatie van steenkool uit steenkoolbergen	Aantal arbeiders	47	52	49	48
		Aantal bedienden	20	20	18	21
		Totaal	67	72	67	69
		Aantal uren (1)	8 667	8 646	8 054	8 221
		Trimestriële lonen (2)				
15.1A	Slachterijen van grootvee	Aantal arbeiders	1 923	1 909	1 920	1 930
		Aantal bedienden	279	281	280	282
		Totaal	2 202	2 190	2 200	2 212
		Aantal uren (1)	280 812	276 385	271 407	270 894
		Trimestriële lonen (2)	9 528			9 952
15.51	Zuivelfabrieken en kaasmakerijen	Aantal arbeiders	3 603	3 584	3 570	3 568
		Aantal bedienden	1 920	1 921	1 917	1 945
		Totaal	5 523	5 505	5 487	5 513
		Aantal uren (1)	709 787	704 170	664 096	664 701
		Trimestriële lonen (2)	38 187			39 285
23.10	Vervaardiging van cokesovenproducten	Aantal arbeiders	586	585	570	567
		Aantal bedienden	67	67	65	65
		Totaal	653	652	635	632
		Aantal uren (1)	85 228	82 322	83 329	80 030
		Trimestriële lonen (2)	4 988			5 623
23.20	Vervaardiging van geraffineerde aardolieproducten	Aantal arbeiders	514	512	518	517
		Aantal bedienden	1 467	1 465	1 473	1 471
		Totaal	1 981	1 977	1 991	1 988
		Aantal uren (1)	278 254	273 237	277 292	267 954
		Trimestriële lonen (2)	30 772			33 243
23.30	Bewerking van splijt- en kweekstoffen	Aantal arbeiders	322	357	350	337
		Aantal bedienden	878	879	879	876
		Totaal	1 200	1 236	1 229	1 213
		Aantal uren (1)	163 787	153 954	149 776	157 554
		Trimestriële lonen (2)	10 219			12 629
37.10	Recycling van metaalafval	Aantal arbeiders	1 077	1 035	979	966
		Aantal bedienden	239	240	225	225
		Totaal	1 316	1 275	1 204	1 191
		Aantal uren (1)	179 927	175 543	148 464	155 491
		Trimestriële lonen (2)	6 202			5 904
37.2	Recycling van niet-metaalafval	Aantal arbeiders	1 847	1 843	1 824	1 815
		Aantal bedienden	408	404	399	395
		Totaal	2 255	2 247	2 223	2 210
		Aantal uren (1)	296 062	292 923	268 529	275 822
		Trimestriële lonen (2)	8 504			8 590
37.21	Recuperatie van papier	Aantal arbeiders	452	459	455	466
		Aantal bedienden	103	104	101	98
		Totaal	555	563	556	564
		Aantal uren (1)	77 556	77 039	72 108	73 646
		Trimestriële lonen (2)	1 980			2 277
37.22	Recuperatie van textiel	Aantal arbeiders	585	574	564	549
		Aantal bedienden	56	57	55	57
		Totaal	641	631	619	606
		Aantal uren (1)	77 523	79 921	70 442	72 552
		Trimestriële lonen (2)	2 007			2 083
37.23	Recuperatie van scheikundige stoffen	Aantal arbeiders	636	638	633	630
		Aantal bedienden	216	210	211	208
		Totaal	852	848	844	838
		Aantal uren (1)	112 791	108 667	100 185	102 190
		Trimestriële lonen (2)	4 044			3 730
37.24	Recuperatie van bouwmaterialen	Aantal arbeiders	174	172	172	170
		Aantal bedienden	33	33	32	32
		Totaal	207	205	204	202
		Aantal uren (1)	28 192	27 296	25 794	27 434
		Trimestriële lonen (2)	474			500

(1) Tot december 1998 uren-arbeiders, vanaf januari 1999 uren gepresteerd door de werknemers (bedienden en arbeiders).

(2) Brutolonen en -weden van de werknemers in 1 000 € (bevat alle vestigingen met 20 of meer personen behalve voor de bouw vanaf 1998).

# NIET-PRODCOM - Tewerkstelling, uren en lonen

						2003	2004	NACE
Juli	Augustus	September	Oktober	November	December		Januari	Code
48	50	47	47	46	46	<b>48</b>	43	10.1A
21	21	21	22	22	21	<b>20</b>	21	
69	71	68	69	68	67	<b>68</b>	64	
5 946	7 557	9 032	9 353	7 486	7 089	<b>8 127</b>	7 779	
1 933	1 911	1 897	1 868	1 860	1 861	<b>1 904</b>	1 860	15.1A
285	279	275	274	276	274	<b>278</b>	270	
2 218	2 190	2 172	2 142	2 136	2 135	<b>2 182</b>	2 130	
259 868	231 577	274 214	288 350	243 608	262 535	<b>267 955</b>	270 617	
		9 080			11 915	<b>40 474</b>		
3 573	3 582	3 599	3 629	3 611	3 611	<b>3 589</b>	3 627	15.51
1 942	1 943	1 930	1 940	1 945	1 942	<b>1 931</b>	1 966	
5 515	5 525	5 529	5 569	5 556	5 553	<b>5 520</b>	5 593	
620 464	608 371	708 031	749 343	619 537	638 100	<b>675 038</b>	712 913	
		34 002			45 259	<b>156 733</b>		
555	549	545	547	550	546	<b>563</b>		23.10
69	71	70	70	72	72	<b>68</b>		
624	620	615	617	622	618	<b>632</b>		
72 468	67 878	76 275	80 672	73 288	72 255	<b>78 262</b>		
		4 573			5 714	<b>20 899</b>		
								23.20
338	320	319	353	354	325	<b>328</b>	292	23.30
879	877	881	885	886	884	<b>880</b>	882	
1 217	1 197	1 200	1 238	1 240	1 209	<b>1 208</b>	1 174	
118 008	133 437	163 020	177 798	149 195	136 034	<b>151 733</b>	160 375	
		11 546			13 353	<b>47 748</b>		
962	959	961	942	945	947	<b>993</b>	946	37.10
227	222	222	227	225	229	<b>230</b>	227	
1 189	1 181	1 183	1 169	1 170	1 176	<b>1 224</b>	1 173	
136 643	124 169	163 233	169 899	137 798	134 995	<b>156 692</b>	156 456	
		5 129			6 822	<b>24 057</b>		
1 799	1 802	1 805	1 811	1 802	1 794	<b>1 819</b>	1 794	37.2
401	407	410	410	410	413	<b>405</b>	419	
2 200	2 209	2 215	2 221	2 212	2 207	<b>2 225</b>	2 213	
225 538	219 303	291 447	305 995	248 122	248 179	<b>272 635</b>	287 157	
		7 749			9 994	<b>34 837</b>		
460	473	477	478	478	483	<b>467</b>	512	37.21
104	109	109	108	106	109	<b>104</b>	109	
564	582	586	586	584	592	<b>572</b>	621	
69 726	65 126	81 130	87 019	69 109	76 228	<b>75 612</b>	81 329	
		1 901			2 577	<b>8 734</b>		
539	533	535	543	527	519	<b>555</b>	512	37.22
56	55	57	57	59	59	<b>56</b>	58	
595	588	592	600	586	578	<b>611</b>	570	
47 507	52 151	74 229	74 925	64 125	58 089	<b>69 328</b>	68 394	
		1 733			2 231	<b>8 054</b>		
630	625	623	622	632	628	<b>629</b>	599	37.23
209	210	211	212	213	213	<b>212</b>	219	
839	835	834	834	845	841	<b>841</b>	818	
85 230	78 382	107 670	114 306	91 847	92 118	<b>101 912</b>	110 427	
		3 648			4 679	<b>16 101</b>		
170	171	170	168	165	164	<b>167</b>	171	37.24
32	33	33	33	32	32	<b>32</b>	33	
202	204	203	201	197	196	<b>199</b>	204	
23 075	23 644	28 418	29 745	23 041	21 744	<b>25 782</b>	27 007	
		467			506	<b>1 947</b>		

# NIET-PRODCOM - Tewerkstelling, uren en lonen

## Tewerkstelling, uren en lonen voor bepaalde bedrijfstakken (voorlopige cijfers)

NACE		2003				
Code	Omschrijving		Maart	April	Mei	Juni
41	Winning, zuivering en distributie van water	Aantal arbeiders	3 744	3 742	3 734	3 731
		Aantal bedienden	3 469	3 478	3 478	3 479
		Totaal	7 213	7 220	7 212	7 210
		Aantal uren (1)	996 807	992 520	961 596	967 271
		Trimestriële lonen (2)	57 641			60 593
45	Bouwnijverheid	Aantal arbeiders	101 122	101 440	100 590	100 641
		Aantal bedienden	22 847	22 858	22 715	22 717
		Totaal	123 969	124 298	123 305	123 358
		Aantal uren (1)	16 168 239	15 392 349	14 359 458	16 033 554
		Trimestriële lonen (2)	609 243			711 188

(1) Tot december 1998 uren-arbeiders, vanaf januari 1999 uren gepresteerd door de werknemers (bedienden en arbeiders).

(2) Brutolonen en -weden van de werknemers in 1 000 € (bevat alle vestigingen met 20 of meer personen behalve voor de bouw vanaf 1998).

# NIET-PRODCOM - Tewerkstelling, uren en lonen

- vervolg en einde

						2003	2004	NACE
Juli	Augustus	September	Oktober	November	December		Januari	Code
3 732	3 727	3 725	3 727	3 721	3 712	<b>3 730</b>	3 720	41
3 474	3 439	3 445	3 467	3 452	3 449	<b>3 463</b>	3 457	
7 206	7 166	7 170	7 194	7 173	7 161	<b>7 194</b>	7 177	
956 404	867 975	1 013 939	1 071 875	922 704	915 474	<b>974 042</b>	973 800	
		57 354			62 517	<b>238 105</b>		
99 835	100 753	100 956	101 052	100 377	99 770	<b>100 538</b>	98 495	45
22 868	22 965	23 071	22 922	22 938	22 789	<b>22 854</b>	22 642	
122 703	123 718	124 027	123 974	123 315	122 559	<b>123 393</b>	121 137	
8 948 394	13 364 088	17 264 333	17 161 240	13 685 213	11 362 958	<b>14 168 193</b>	12 682 195	
		605 218			692 577	<b>2 617 138</b>		



# **Diensten, handel en vervoer**

*Binnenlandse handel*

# Binnenlandse handel

## T2. Omzet van de grote distributieondernemingen: Kettingindexcijfers weekbericht - Basisjaar 1995 = 100

### T2.1 Grote distributieondernemingen

Groot warenhuizen met verschillende afdelingen					
	Totaal	Voeding	Textiel- en kledingsartikelen, schoenen	Huishoudartikelen	Andere artikelen
2000	112	111	112	121	107
2001	115	114	112	127	109
2002	120	119	115	135	113
<b>2003</b>					
Januari	124	119	158	144	93
Februari	105	109	88	125	87
Maart	113	116	100	133	95
April	121	122	120	131	107
Mei	122	121	112	146	107
Juni	112	111	107	124	108
Juli	124	115	144	143	114
Augustus	115	119	84	132	108
September	114	115	107	134	95
Oktober	134	130	148	158	108
November	118	115	104	137	117
December	165	162	144	195	160

Ondernemingen met bijhuizen						Supermarkten
	Totaal	Voeding	Textiel- en kledingsartikelen, schoenen	Huishoudartikelen	Andere artikelen	Totaal
2000	132	127	105	117	171	106
2001	138	133	110	123	176	110
2002	141	140	114	128	172	114
<b>2003</b>						
Januari	143	139	125	151	161	114
Februari	125	132	75	110	149	107
Maart	141	144	114	118	153	118
April	147	148	125	112	165	118
Mei	154	153	123	131	187	123
Juni	145	144	110	123	187	118
Juli	152	146	119	156	200	121
Augustus	143	150	85	128	179	126
September	145	141	121	127	179	113
Oktober	162	158	151	131	186	123
November	147	145	107	131	197	113
December	189	177	130	217	286	134



# Binnenlandse handel

## T2. Omzet in de kleinhandel:

### Kettingindexcijfers weekbericht - Basisjaar 1995 = 100

#### T2.2 Andere handel, totaal van kleinhandelsondernemingen & nieuwe personenwagen

	Andere handel				
	Totaal	Voeding	Textiel- en kledingsartikelen, schoenen	Huishoudartikelen	Andere artikelen
2000	115	106	120	110	120
2001	119	107	122	115	128
2002	119	112	112	111	128
<b>2003</b>					
Januari	120	107	124	104	133
Februari	112	104	85	101	131
Maart	119	110	114	114	129
April	116	115	108	106	125
Mei	118	118	104	112	126
Juni	115	116	100	109	124
Juli	118	110	113	117	126
Augustus	104	111	81	97	112
September	117	115	108	109	124
Oktober	123	111	116	117	134
November	110	107	93	107	121
December	131	119	109	124	149

	Totaal van kleinhandelsondernemingen						Nieuwe personenwagen	
	Waarde	Hoeveelheid	Voeding	Textiel- en kledingsartikelen, schoenen	Huishoudartikelen	Andere artikelen	Waarde	Hoeveelheid
2000	121	116	115	129	119	138	159	143
2001	127	119	121	132	125	144	157	137
2002	128	117	125	126	123	144	155	127
<b>2003</b>								
Januari	130	118	124	140	118	153	210	164
Februari	119	107	117	92	111	148	176	142
Maart	128	116	126	127	124	141	193	157
April	129	116	131	128	116	135	178	141
Mei	131	118	134	122	125	138	155	121
Juni	126	113	127	115	121	136	163	130
Juli	131	118	128	131	133	141	146	113
Augustus	119	107	129	90	110	126	119	94
September	127	113	125	124	121	137	140	111
Oktober	137	123	135	139	129	149	167	137
November	124	110	124	107	119	135	121	98
December	152	136	152	128	151	173	104	86



**Diensten, handel en vervoer**

*Horeca*



# Toerisme

## Toerisme en hotelwezen : december 2003 (1)

Taalstreken	Aankomsten			Overnachtingen		
	Totaal	Hotels	Andere logiesvormen	Totaal	Hotels	Andere logiesvormen
<b>Het Rijk</b>	<b>737.818</b>	<b>574.824</b>	<b>162.994</b>	<b>1.590.753</b>	<b>1.045.282</b>	<b>545.471</b>
Belgen	<b>267.570</b>	<b>161.259</b>	<b>106.311</b>	<b>613.597</b>	<b>268.529</b>	<b>345.068</b>
Vreemdelingen	<b>470.248</b>	<b>413.565</b>	<b>56.683</b>	<b>977.156</b>	<b>776.753</b>	<b>200.403</b>
Brussel Hoofdstad	<b>225.800</b>	214.827	10.973	<b>411.420</b>	396.056	15.364
Belgen	<b>27.082</b>	25.967	1.115	<b>43.901</b>	41.961	1.940
Vreemdelingen	<b>198.718</b>	188.860	9.858	<b>367.519</b>	354.095	13.424
Nederlands taalgebied	<b>371.327</b>	267.862	103.465	<b>857.032</b>	493.311	363.721
Belgen	<b>149.859</b>	81.206	68.653	<b>364.177</b>	137.124	227.053
Vreemdelingen	<b>221.468</b>	186.656	34.812	<b>492.855</b>	356.187	136.668
Frans taalgebied	<b>132.121</b>	86.722	45.399	<b>301.605</b>	145.264	156.341
Belgen	<b>83.652</b>	49.783	33.869	<b>188.119</b>	80.885	107.234
Vreemdelingen	<b>48.469</b>	36.939	11.530	<b>113.486</b>	64.379	49.107
Duits taalgebied	<b>8.570</b>	5.413	3.157	<b>20.696</b>	10.651	10.045
Belgen	<b>6.977</b>	4.303	2.674	<b>17.400</b>	8.559	8.841
Vreemdelingen	<b>1.593</b>	1.110	483	<b>3.296</b>	2.092	1.204



# **Diensten, handel en vervoer**

Vervoer





# Vervoer

## Nationale maatschappij der belgische spoorwegen - Totaalcijfers

### Handelsvervoer van goederen

	Volledige wagonladingen 1000000 TKM				Aantal productieve trein-KM (duizenden)	Gesleepte bruto TKM (miljoenen)	Aantal geladen wagens (wagen- ladingen)(1)
	1000 T (1)	Binnenlands vervoer (1)	In-en uitvoer(1)	Doorvoer (1)			
1998	60 742	2 168	4 919	521	18 007	18 732	1484 542
1999	59 320	2 040	5 004	375	17 622	18 697	1490 839
2000	61 276	2 031	5 424	223	18 316	20 452	1594 037
2001	55 653	1 857	4 837	230	17 510	18 916	1486 595
2002	57 214	1 922	5 079	275	17 926	18 846	1429 671
2003	55 732	1 970	5 095	230			1404 118
<b>2003</b>							
januari	4 163	116	385	12	1 444	1 584	94 940
februari	4 296	170	394	13	1 427	1 556	109 395
maart	4 542	186	382	13	1 481	1 636	113 544
april	4 817	138	419	60	1 404	1 588	125 528
mei	4 231	101	460	23	1 367	1 591	113 343
juni	4 342	149	364	18	1 193	1 347	115 120
juli	5 808	278	459	19	1 441	1 667	138 154
augustus	3 865	142	359	11	1 887	1 309	96 055
september	4 860	156	474	12	1 460	1 689	122 376
oktober	5 487	180	520	27	1 594	1 924	136 203
november	4 533	151	451	11	1 394	1 689	114 477
december	4 788	203	428	11			124 983
<b>2004</b>							
januari	3 570	123	323	6			80 087
februari							
maart							
april							
mei							
juni							
juli							
augustus							
september							
oktober							
november							
december							

### Statistische domeinen

- Algemeen
- Grondgebied en leefmilieu
- Bevolking
- Samenleving
- Economie en financiën
- Landbouw en aanverwante activiteiten
- Industrie
- Diensten, handel en vervoer

**Algemene Directie Statistiek en Economische Informatie**  
NIS NATIONAAL INSTITUUT VOOR DE STATISTIEK  
B-1000 Brussel  
tel. 02/548.63.65 - 02/548.63.66  
fax 02/548.63.67

**<http://statbel.fgov.be>**  
[info@statbel.mineco.fgov.be](mailto:info@statbel.mineco.fgov.be)

5 € \*  
ISSN 0771 - 0410

\*Per nummer (excl. verzendingskosten): 5 € | Abonnement (excl. verzendingskosten): 50 €  
Verantwoordelijke uitgever: Hans D'Hondt, Leuvenseweg 44 - B-1000 Brussel

<b>I. GRONDGEBIED EN LEEFMILIEU</b>	
<i>Leefmilieu</i>	
Aantal percelen voor afvalverwerking en hun totale oppervlakte per gewest - 2003 .....	4
Aantal percelen voor de afvalwaterzuiveringsinstallaties et hun totale oppervlakte per gewest - 2003 .....	6
<b>II. BEVOLKING</b>	
<i>Mathematische demografie</i>	
Sterftetafels - 2002 .....	11
<b>III. SAMENLEVING</b>	
<i>Werkgelegenheid en werkloosheid</i>	
De werkloosheid in de Europese Unie - Februari 2004 .....	17
<b>IV. ECONOMIE EN FINANCIEN</b>	
<i>Conjunctuurindicatoren</i>	
Kalender voor het uitbrengen van de NIS-indicatoren .....	23
<b>V. LANDBOUW EN AANVERWANTE ACTIVITEITEN</b>	
Pachten in de landbouw - Jaar 2003.....	26
<b>VI. INDUSTRIE EN BOUWNIJVERHEID</b>	
<i>Industrie</i>	
Maandstatistiek van de industrie (NIET-PRODCOM) - Februari 2004.....	29
Petroleum - November 2003 .....	37
Waterdistributie - Februari 2004.....	39
<b>VII. DIENSTEN, HANDEL EN VERVOER</b>	
<i>Binnenlandse handel</i>	
Omzet van de grote distributieondernemingen - Kettingindexcijfers (basis 1995 = 100) -December 2003 .....	42
<i>Vervoer</i>	
Binnenscheepvaart - Oktober, november en december 2002 (definitieve cijfers).....	46
Evolutie van de tot het verkeer toegelaten motorvoertuigen van 1998 tot maart 2004 .....	48
<b>VIII. DRIEMAANDELIJKE INHOUDSTAFEL</b>	
1 <sup>ste</sup> kwartaal 2004 .....	53

In deze publicatie vindt u **de recentste statistieken** van de volgende domeinen : Leefmilieu, bevolking, samenleving, economie en financiën, landbouw, industrie, diensten, handel en vervoer.

Daarnaast biedt onze website <http://statbel.fgov.be> een selectie van statistieken, die dagelijks worden bijgewerkt.

**Publicaties bestelt u door storting op postrekening nr. 679-2005886-23 van het Nationaal Instituut voor de Statistiek te Brussel.**

**Voor meer informatie :**  
Statistiek en Economische Informatie  
Leuvenseweg, 44 - 1000 Brussel  
Tel. : 02/548.63.66 - Fax: 02/548.63.67

**LUIK**

Bd de la Sauvenière, 73-75 - 4000 Luik  
Tel: 04/223.84.10  
Fax: 04/222.49.94

**GENT**

Coupure Rechts, 620 - 9000 Gent  
Tel: 09/267.27.27/30/31  
Fax: 09/267.27.29

**CHARLEROI**

Bd Audent 14/5 - 6000 Charleroi  
Tel: 071/27.44.14  
Fax: 071/27.44.19

**ANTWERPEN**

Italiëlei 124, Bus 85 -2000 Antwerpen  
Tel: 03/229.07.07  
Fax: 03/233.28.30

**CONVENTIONELE TEKENS**

Gegevens ontbreken	..
0 of minder dan de helft van de gebruikte eenheid	-
Voorlopige cijfers	(*)
De komma wordt gebruikt om de eenheden te scheiden van de decimalen	

**Verantwoordelijke uitgever : Hans D'Hondt.**

**Auteursrecht voorbehouden**

Het reproduceren van de inhoud van deze publicatie is niet toegestaan, noch geheel, noch gedeeltelijk, noch in de oorspronkelijke, noch in bewerkte vorm, tenzij met schriftelijke machtiging vanwege de Algemene Directie Statistiek en Economische Informatie.

Het gebruiken van de inhoud van deze publicatie als toelichting of bewijsvoering in een artikel, een boekbespreking of een boek is toegestaan, mits duidelijke en nauwkeurige bronvermelding.

# **Grondgebied en leefmilieu**

*Leefmilieu*

# Afval

## Aantal percelen bestemd voor afvalverwerking en hun totale oppervlakte

	België				Vlaams Gewest			
	Aantal percelen	Oppervlakte			Aantal percelen	Oppervlakte		
		ha	a	ca		ha	a	ca
1980	47	45	9	65	32	40	62	15
1985	76	128	21	19	44	106	52	12
1990	82	172	70	6	59	146	46	38
1991	86	174	10	20	61	147	86	25
1992	102	180	58	50	69	150	53	43
1993	124	231	51	32	81	193	41	24
1994	148	246	3	48	91	201	63	66
1995	193	290	57	20	113	238	89	24
1996	231	317	56	61	131	257	76	4
1997	338	383	46	22	206	125	48	30
1998	420	463	87	62	260	374	61	23
1999	460	518	84	94	285	422	73	15
2000	504	594	37	35	316	465	51	9
2001	524	644	59	57	329	500	21	97
2002	543	663	47	18	340	502	68	54
2003	559	696	41	28	352	513	89	55

# Afval

## per gewest

---

### Brussels Hoofdstedelijk Gewest

### Waals Gewest

Aantal percelen	Oppervlakte			Aantal percelen	Oppervlakte			
	ha	a	ca		ha	a	ca	
3	1	37	89	12	3	9	61	1980
2	1	22	77	30	20	46	30	1985
3	3	26	6	20	22	97	62	1990
3	3	26	6	22	22	97	89	1991
2	2	3	29	31	28	1	78	1992
3	3	26	6	40	34	84	2	1993
3	3	26	6	54	41	13	76	1994
4	3	26	6	76	48	41	90	1995
5	3	26	6	95	55	154	51	1996
7	4	57	56	125	75	79	93	1997
8	4	57	56	152	84	68	83	1998
8	4	57	56	167	91	54	23	1999
10	7	51	2	178	121	35	24	2000
9	7	6	93	187	137	30	67	2001
10	9	32	2	193	151	46	62	2002
10	7	6	93	197	175	44	80	2003

---

# Zoetwatercapaciteit

## Aantal percelen bestemd voor de afvalwaterzuiveringsinstallaties en hun totale

	België				Vlaams Gewest			
	Aantal percelen	Oppervlakte			Aantal percelen	Oppervlakte		
		ha	a	ca		ha	a	ca
1980	273	138	33	38	121	97	57	93
1985	324	271	64	18	168	178	57	17
1990	428	387	26	31	217	252	97	28
1991	443	401	60	82	225	257	48	23
1992	454	405	35	89	227	258	46	39
1993	484	435	94	77	241	270	45	87
1994	496	459	65	15	242	280	37	28
1995	517	483	1	98	254	300	48	65
1996	546	506	83	2	266	312	77	54
1997	575	532	75	3	281	303	8	73
1998	611	567	72	15	305	359	35	39
1999	640	584	75	91	325	371	87	0
2000	653	612	36	36	331	395	78	18
2001	684	632	94	5	346	410	4	43
2002	701	657	44	72	357	430	30	34
2003	720	679	78	73	372	447	11	25



# Zoetwatercapaciteit

## oppervlakte per gewest

### Brussels Hoofdstedelijk Gewest

### Waals Gewest

Aantal percelen	Oppervlakte			Aantal percelen	Oppervlakte			
	ha	a	ca		ha	a	ca	
1	0	48	42	151	40	27	3	1980
1	0	43	7	155	92	63	94	1985
1	0	43	7	206	133	85	96	1990
1	0	43	7	217	143	69	52	1991
2	0	44	91	225	146	44	59	1992
2	0	31	84	241	165	17	6	1993
2	0	42	48	252	178	85	69	1994
2	0	42	18	261	182	11	15	1995
2	0	42	18	278	193	63	30	1996
2	0	42	18	292	199	62	30	1997
3	0	42	40	303	207	94	36	1998
3	0	42	40	312	212	46	51	1999
3	0	42	40	319	216	15	78	2000
3	0	42	40	335	222	47	22	2001
3	0	42	40	341	226	71	98	2002
5	4	20	65	343	228	46	83	2003



**Bevolking**

*Mathematische demografie*



# Sterftetafels - 2002

## België - Beide geslachten

Leef- tijd (x)	Sterfte- kans (Qx)	Over- levings- kans (Px)	Aantal overleven- den op 1.000.000 geboorten (Lx)	Aantal sterf- gevallen van de ene leeftijd tot de volgende (Dx)	Ver- wachte levens- duur (Ex)	Leef- tijd (x)	Sterfte- kans (Qx)	Over- levings- kans (Px)	Aantal overleven- den op 1.000.000 geboorten (Lx)	Aantal sterf- gevallen van de ene leeftijd tot de volgende (Dx)	Ver- wachte levens- duur (Ex)
0	<b>0,003569</b>	<b>0,996431</b>	<b>1.000.000</b>	<b>3.569</b>	<b>78,67</b>	53	0,004768	0,995232	940.876	4.486	28,30
1	0,001077	0,998923	996.431	1.073	77,95	54	0,005097	0,994903	936.391	4.773	27,43
2	0,000364	0,999636	995.357	362	77,04	55	0,005993	0,994007	931.618	5.583	26,57
3	0,000228	0,999772	994.995	226	76,07	56	0,006375	0,993625	926.035	5.903	25,73
4	0,000191	0,999809	994.769	190	75,08	57	0,006529	0,993471	920.131	6.008	24,89
5	0,000196	0,999804	994.579	195	74,10	58	0,007247	0,992753	914.123	6.624	24,05
6	0,000110	0,999890	994.384	110	73,11	59	0,007496	0,992504	907.499	6.802	23,22
7	0,000163	0,999837	994.275	162	72,12	<b>60</b>	<b>0,008290</b>	<b>0,991710</b>	<b>900.697</b>	<b>7.466</b>	<b>22,39</b>
8	0,000136	0,999864	994.113	135	71,13	61	0,009068	0,990932	893.230	8.100	21,57
9	0,000155	0,999845	993.978	154	70,14	62	0,009720	0,990280	885.131	8.603	20,77
<b>10</b>	<b>0,000118</b>	<b>0,999882</b>	<b>993.824</b>	<b>117</b>	<b>69,15</b>	63	0,010296	0,989704	876.527	9.025	19,97
11	0,000062	0,999938	993.707	62	68,16	64	0,011264	0,988736	867.502	9.771	19,17
12	0,000133	0,999867	993.645	132	67,16	65	0,012165	0,987835	857.731	10.435	18,38
13	0,000192	0,999808	993.513	191	66,17	66	0,014097	0,985903	847.297	11.945	17,60
14	0,000177	0,999823	993.322	176	65,19	67	0,014271	0,985729	835.352	11.921	16,85
15	0,000156	0,999844	993.146	155	64,20	68	0,016219	0,983781	823.431	13.355	16,08
16	0,000281	0,999719	992.991	279	63,21	69	0,018361	0,981639	810.076	14.874	15,34
17	0,000390	0,999610	992.712	387	62,22	<b>70</b>	<b>0,020035</b>	<b>0,979965</b>	<b>795.202</b>	<b>15.932</b>	<b>14,62</b>
18	0,000419	0,999581	992.324	415	61,25	71	0,022005	0,977995	779.270	17.148	13,91
19	0,000835	0,999165	991.909	828	60,27	72	0,022627	0,977373	762.122	17.244	13,21
<b>20</b>	<b>0,000604</b>	<b>0,999396</b>	<b>991.081</b>	<b>598</b>	<b>59,32</b>	73	0,026997	0,973003	744.878	20.110	12,50
21	0,000663	0,999337	990.483	657	58,36	74	0,028980	0,971020	724.768	21.004	11,83
22	0,000712	0,999288	989.826	705	57,40	75	0,033526	0,966474	703.765	23.594	11,17
23	0,000698	0,999302	989.121	691	56,44	76	0,037708	0,962292	680.171	25.648	10,54
24	0,000741	0,999259	988.431	733	55,48	77	0,041385	0,958615	654.523	27.088	9,94
25	0,000758	0,999242	987.698	749	54,52	78	0,046802	0,953198	627.435	29.365	9,34
26	0,000771	0,999229	986.949	760	53,56	79	0,049664	0,950336	598.070	29.703	8,78
27	0,000691	0,999309	986.188	681	52,60	<b>80</b>	<b>0,056578</b>	<b>0,943422</b>	<b>568.368</b>	<b>32.157</b>	<b>8,21</b>
28	0,000777	0,999223	985.507	766	51,64	81	0,063558	0,936442	536.211	34.080	7,67
29	0,000850	0,999150	984.741	837	50,68	82	0,073072	0,926928	502.130	36.691	7,16
<b>30</b>	<b>0,000710</b>	<b>0,999290</b>	<b>983.904</b>	<b>699</b>	<b>49,72</b>	83	0,081888	0,918112	465.439	38.114	6,68
31	0,000801	0,999199	983.206	788	48,75	84	0,089833	0,910167	427.325	38.388	6,24
32	0,000754	0,999246	982.418	740	47,79	85	0,100088	0,899912	388.937	38.928	5,80
33	0,000700	0,999300	981.677	687	46,83	86	0,110763	0,889237	350.009	38.768	5,39
34	0,000868	0,999132	980.990	852	45,86	87	0,125005	0,874995	311.241	38.907	5,00
35	0,001019	0,998981	980.139	999	44,90	88	0,139131	0,860869	272.335	37.890	4,64
36	0,001047	0,998953	979.139	1.026	43,94	89	0,154012	0,845988	234.444	36.107	4,31
37	0,001019	0,998981	978.114	997	42,99	<b>90</b>	<b>0,167234</b>	<b>0,832766</b>	<b>198.337</b>	<b>33.169</b>	<b>4,01</b>
38	0,001153	0,998847	977.117	1.126	42,03	91	0,190039	0,809961	165.168	31.388	3,71
39	0,001249	0,998751	975.991	1.219	41,08	92	0,202416	0,797584	133.780	27.079	3,47
<b>40</b>	<b>0,001507</b>	<b>0,998493</b>	<b>974.772</b>	<b>1.469</b>	<b>40,13</b>	93	0,227480	0,772520	106.701	24.272	3,22
41	0,001448	0,998552	973.303	1.409	39,19	94	0,243093	0,756907	82.428	20.038	3,02
42	0,001731	0,998269	971.894	1.683	38,25	95	0,264700	0,735300	62.391	16.515	2,83
43	0,001796	0,998204	970.211	1.743	37,31	96	0,279400	0,720600	45.876	12.818	2,67
44	0,001996	0,998004	968.468	1.933	36,38	97	0,288154	0,711846	33.058	9.526	2,51
45	0,002265	0,997735	966.536	2.189	35,45	98	0,312095	0,687905	23.532	7.344	2,33
46	0,002682	0,997318	964.346	2.586	34,53	99	0,345515	0,654485	16.188	5.593	2,15
47	0,003024	0,996976	961.760	2.908	33,62	<b>100</b>	<b>0,341085</b>	<b>0,658915</b>	<b>10.595</b>	<b>3.614</b>	<b>2,03</b>
48	0,002969	0,997031	958.852	2.847	32,72	101	0,379455	0,620545	6.981	2.649	1,82
49	0,003461	0,996539	956.005	3.309	31,82	102	0,440000	0,560000	4.332	1.906	1,62
<b>50</b>	<b>0,003949</b>	<b>0,996051</b>	<b>952.696</b>	<b>3.762</b>	<b>30,93</b>	103	0,373333	0,626667	2.426	906	1,50
51	0,004037	0,995963	948.934	3.831	30,05	104	0,402597	0,597403	1.520	612	1,10
52	0,004472	0,995528	945.103	4.226	29,17	>= 105	1,000000	0,000000	908	908	0,50

# Sterftetafels - 2002

## België - Mannen

Leeftijd (x)	Sterftekans (Qx)	Overlevingskans (Px)	Aantal overlevenden op 1.000.000 geboorten (Lx)	Aantal sterfgevallen van de ene leeftijd tot de volgende (Dx)	Verwachte levensduur (Ex)	Leeftijd (x)	Sterftekans (Qx)	Overlevingskans (Px)	Aantal overlevenden op 1.000.000 geboorten (Lx)	Aantal sterfgevallen van de ene leeftijd tot de volgende (Dx)	Verwachte levensduur (Ex)
0	<b>0,004032</b>	<b>0,995968</b>	<b>1.000.000</b>	<b>4.032</b>	<b>75,58</b>	53	0,005774	0,994226	923.677	5.333	25,76
1	0,001280	0,998720	995.968	1.275	74,88	54	0,006624	0,993376	918.344	6.083	24,91
2	0,000424	0,999576	994.693	421	73,98	55	0,007428	0,992572	912.261	6.776	24,07
3	0,000223	0,999777	994.272	222	73,01	56	0,008243	0,991757	905.485	7.464	23,25
4	0,000254	0,999746	994.050	253	72,02	57	0,008654	0,991346	898.021	7.772	22,44
5	0,000200	0,999800	993.797	199	71,04	58	0,009741	0,990259	890.249	8.672	21,63
6	0,000133	0,999867	993.598	132	70,06	59	0,010083	0,989917	881.577	8.889	20,84
7	0,000184	0,999816	993.466	183	69,07	<b>60</b>	<b>0,010905</b>	<b>0,989095</b>	<b>872.688</b>	<b>9.517</b>	<b>20,05</b>
8	0,000165	0,999835	993.283	164	68,08	61	0,012164	0,987836	863.171	10.500	19,26
9	0,000192	0,999808	993.119	191	67,09	62	0,013124	0,986876	852.671	11.191	18,49
<b>10</b>	<b>0,000123</b>	<b>0,999877</b>	<b>992.928</b>	<b>122</b>	<b>66,10</b>	63	0,013873	0,986127	841.481	11.674	17,73
11	0,000121	0,999879	992.806	120	65,11	64	0,015207	0,984793	829.807	12.619	16,97
12	0,000123	0,999877	992.685	122	64,12	65	0,016386	0,983614	817.188	13.390	16,23
13	0,000156	0,999844	992.564	155	63,13	66	0,019334	0,980666	803.798	15.540	15,49
14	0,000189	0,999811	992.409	188	62,14	67	0,019737	0,980263	788.258	15.558	14,79
15	0,000193	0,999807	992.221	191	61,15	68	0,022284	0,977716	772.700	17.219	14,07
16	0,000337	0,999663	992.030	335	60,16	69	0,025302	0,974698	755.481	19.116	13,38
17	0,000646	0,999354	991.695	641	59,18	<b>70</b>	<b>0,028182</b>	<b>0,971818</b>	<b>736.365</b>	<b>20.752</b>	<b>12,72</b>
18	0,000607	0,999393	991.054	602	58,22	71	0,030431	0,969569	715.613	21.777	12,07
19	0,001134	0,998866	990.452	1.123	57,25	72	0,031118	0,968882	693.836	21.591	11,44
<b>20</b>	<b>0,000854</b>	<b>0,999146</b>	<b>989.329</b>	<b>845</b>	<b>56,32</b>	73	0,038502	0,961498	672.245	25.883	10,79
21	0,000998	0,999002	988.485	986	55,36	74	0,039795	0,960205	646.362	25.722	10,20
22	0,001092	0,998908	987.498	1.079	54,42	75	0,047118	0,952882	620.640	29.243	9,60
23	0,001131	0,998869	986.420	1.116	53,48	76	0,052600	0,947400	591.397	31.107	9,05
24	0,001088	0,998912	985.304	1.072	52,54	77	0,056494	0,943506	560.290	31.653	8,53
25	0,001088	0,998912	984.232	1.071	51,60	78	0,063501	0,936499	528.637	33.569	8,01
26	0,001013	0,998987	983.161	996	50,65	79	0,069342	0,930658	495.067	34.329	7,51
27	0,001069	0,998931	982.165	1.050	49,70	<b>80</b>	<b>0,077012</b>	<b>0,922988</b>	<b>460.738</b>	<b>35.482</b>	<b>7,04</b>
28	0,001084	0,998916	981.115	1.064	48,75	81	0,083562	0,916438	425.256	35.535	6,58
29	0,001301	0,998699	980.051	1.275	47,81	82	0,096977	0,903023	389.720	37.794	6,14
<b>30</b>	<b>0,001029</b>	<b>0,998971</b>	<b>978.776</b>	<b>1.007</b>	<b>46,87</b>	83	0,104747	0,895253	351.927	36.863	5,74
31	0,001145	0,998855	977.769	1.119	45,92	84	0,111200	0,888800	315.063	35.035	5,36
32	0,001061	0,998939	976.650	1.036	44,97	85	0,131053	0,868947	280.028	36.698	4,96
33	0,000943	0,999057	975.614	920	44,02	86	0,135600	0,864400	243.330	32.996	4,64
34	0,001130	0,998870	974.693	1.101	43,06	87	0,153816	0,846184	210.334	32.353	4,29
35	0,001184	0,998816	973.592	1.153	42,10	88	0,170392	0,829608	177.981	30.327	3,97
36	0,001411	0,998589	972.440	1.372	41,15	89	0,188704	0,811296	147.655	27.863	3,69
37	0,001294	0,998706	971.068	1.257	40,21	<b>90</b>	<b>0,208203</b>	<b>0,791797</b>	<b>119.792</b>	<b>24.941</b>	<b>3,43</b>
38	0,001658	0,998342	969.811	1.608	39,26	91	0,227247	0,772753	94.851	21.555	3,20
39	0,001515	0,998485	968.202	1.467	38,33	92	0,238387	0,761613	73.296	17.473	2,99
<b>40</b>	<b>0,002042</b>	<b>0,997958</b>	<b>966.736</b>	<b>1.974</b>	<b>37,38</b>	93	0,260959	0,739041	55.823	14.568	2,78
41	0,001695	0,998305	964.761	1.635	36,46	94	0,286838	0,713162	41.256	11.834	2,58
42	0,002303	0,997697	963.126	2.218	35,52	95	0,335020	0,664980	29.422	9.857	2,41
43	0,002235	0,997765	960.908	2.148	34,60	96	0,325228	0,674772	19.565	6.363	2,38
44	0,002478	0,997522	958.760	2.376	33,68	97	0,316222	0,683778	13.202	4.175	2,29
45	0,003107	0,996893	956.384	2.971	32,76	98	0,313793	0,686207	9.027	2.833	2,11
46	0,003649	0,996351	953.413	3.479	31,86	99	0,426230	0,573770	6.195	2.640	1,85
47	0,003837	0,996163	949.934	3.645	30,98	<b>100</b>	<b>0,396040</b>	<b>0,603960</b>	<b>3.554</b>	<b>1.408</b>	<b>1,85</b>
48	0,003741	0,996259	946.290	3.541	30,09	101	0,372881	0,627119	2.147	800	1,73
49	0,004553	0,995447	942.749	4.293	29,20	102	0,444444	0,555556	1.346	598	1,46
<b>50</b>	<b>0,005030</b>	<b>0,994970</b>	<b>938.456</b>	<b>4.720</b>	<b>28,34</b>	103	0,571429	0,428571	748	427	1,23
51	0,005105	0,994895	933.736	4.767	27,48	104	0,285714	0,714286	321	92	1,21
52	0,005698	0,994302	928.970	5.293	26,62	>= 105	1,000000	0,000000	229	229	0,50

# Sterftetafels - 2002

## België - Vrouwen

Leef- tijd (x)	Sterfte- kans (Qx)	Over- levings- kans (Px)	Aantal overleven- den op 1.000.000 geboorten (Lx)	Aantal sterf- gevallen van de ene leeftijd tot de volgende (Dx)	Ver- wachte levens- duur (Ex)	Leef- tijd (x)	Sterfte- kans (Qx)	Over- levings- kans (Px)	Aantal overleven- den op 1.000.000 geboorten (Lx)	Aantal sterf- gevallen van de ene leeftijd tot de volgende (Dx)	Ver- wachte levens- duur (Ex)
0	<b>0,003082</b>	<b>0,996918</b>	<b>1.000.000</b>	<b>3.082</b>	<b>81,69</b>	53	0,003741	0,996259	958.785	3.587	30,62
1	0,000866	0,999134	996.918	863	80,94	54	0,003559	0,996441	955.197	3.400	29,74
2	0,000301	0,999699	996.055	300	80,01	55	0,004545	0,995455	951.798	4.326	28,84
3	0,000232	0,999768	995.754	231	79,04	56	0,004487	0,995513	947.471	4.251	27,97
4	0,000124	0,999876	995.524	123	78,06	57	0,004429	0,995571	943.220	4.178	27,09
5	0,000192	0,999808	995.400	191	77,07	58	0,004781	0,995219	939.042	4.489	26,21
6	0,000087	0,999913	995.209	86	76,08	59	0,004953	0,995047	934.553	4.629	25,34
7	0,000140	0,999860	995.123	139	75,09	<b>60</b>	<b>0,005726</b>	<b>0,994274</b>	<b>929.924</b>	<b>5.324</b>	<b>24,46</b>
8	0,000105	0,999895	994.984	104	74,10	61	0,006092	0,993908	924.600	5.632	23,60
9	0,000117	0,999883	994.880	116	73,10	62	0,006481	0,993519	918.967	5.956	22,74
<b>10</b>	<b>0,000113</b>	<b>0,999887</b>	<b>994.764</b>	<b>112</b>	<b>72,11</b>	63	0,006968	0,993032	913.011	6.362	21,88
11	0,000000	1,000000	994.652	0	71,12	64	0,007593	0,992407	906.649	6.884	21,03
12	0,000144	0,999856	994.652	143	70,12	65	0,008225	0,991775	899.766	7.400	20,19
13	0,000229	0,999771	994.509	228	69,13	66	0,009342	0,990658	892.365	8.337	19,36
14	0,000165	0,999835	994.281	164	68,15	67	0,009386	0,990614	884.029	8.297	18,53
15	0,000118	0,999882	994.117	118	67,16	68	0,010880	0,989120	875.731	9.528	17,70
16	0,000221	0,999779	993.999	220	66,17	69	0,012307	0,987693	866.203	10.660	16,89
17	0,000122	0,999878	993.779	121	65,18	<b>70</b>	<b>0,013144</b>	<b>0,986856</b>	<b>855.543</b>	<b>11.246</b>	<b>16,10</b>
18	0,000222	0,999778	993.659	221	64,19	71	0,015017	0,984983	844.297	12.679	15,31
19	0,000523	0,999477	993.438	520	63,20	72	0,015827	0,984173	831.618	13.162	14,53
<b>20</b>	<b>0,000344</b>	<b>0,999656</b>	<b>992.918</b>	<b>342</b>	<b>62,24</b>	73	0,017948	0,982052	818.456	14.690	13,76
21	0,000317	0,999683	992.576	315	61,26	74	0,020747	0,979253	803.766	16.676	13,00
22	0,000327	0,999673	992.261	325	60,28	75	0,023361	0,976639	787.090	18.387	12,26
23	0,000252	0,999748	991.937	250	59,30	76	0,027087	0,972913	768.703	20.822	11,55
24	0,000392	0,999608	991.687	389	58,31	77	0,030853	0,969147	747.881	23.075	10,85
25	0,000424	0,999576	991.298	421	57,33	78	0,035532	0,964468	724.807	25.754	10,18
26	0,000523	0,999477	990.877	519	56,36	79	0,036996	0,963004	699.053	25.862	9,54
27	0,000305	0,999695	990.359	302	55,39	<b>80</b>	<b>0,043948</b>	<b>0,956052</b>	<b>673.191</b>	<b>29.585</b>	<b>8,89</b>
28	0,000462	0,999538	990.057	458	54,40	81	0,051742	0,948258	643.605	33.301	8,27
29	0,000386	0,999614	989.599	382	53,43	82	0,059660	0,940340	610.304	36.411	7,70
<b>30</b>	<b>0,000384</b>	<b>0,999616</b>	<b>989.216</b>	<b>380</b>	<b>52,45</b>	83	0,069597	0,930403	573.893	39.942	7,15
31	0,000452	0,999548	988.837	447	51,47	84	0,079341	0,920659	533.952	42.364	6,65
32	0,000437	0,999563	988.390	432	50,49	85	0,085693	0,914307	491.587	42.126	6,18
33	0,000450	0,999550	987.957	445	49,51	86	0,099515	0,900485	449.462	44.728	5,71
34	0,000600	0,999400	987.512	592	48,54	87	0,112819	0,887181	404.733	45.662	5,29
35	0,000849	0,999151	986.920	838	47,56	88	0,126927	0,873073	359.072	45.576	4,90
36	0,000674	0,999326	986.082	664	46,60	89	0,141234	0,858766	313.496	44.276	4,54
37	0,000734	0,999266	985.418	723	45,64	<b>90</b>	<b>0,153270</b>	<b>0,846730</b>	<b>269.220</b>	<b>41.263</b>	<b>4,20</b>
38	0,000633	0,999367	984.695	623	44,67	91	0,178282	0,821718	227.956	40.640	3,87
39	0,000976	0,999024	984.072	960	43,70	92	0,191684	0,808316	187.316	35.905	3,60
<b>40</b>	<b>0,000957</b>	<b>0,999043</b>	<b>983.112</b>	<b>940</b>	<b>42,74</b>	93	0,218557	0,781443	151.411	33.092	3,34
41	0,001196	0,998804	982.171	1.175	41,78	94	0,232877	0,767123	118.319	27.554	3,13
42	0,001144	0,998856	980.996	1.122	40,83	95	0,248921	0,751079	90.765	22.593	2,93
43	0,001352	0,998648	979.874	1.324	39,87	96	0,269806	0,730194	68.172	18.393	2,73
44	0,001503	0,998497	978.549	1.471	38,93	97	0,282119	0,717881	49.779	14.043	2,56
45	0,001402	0,998598	977.079	1.370	37,99	98	0,311780	0,688220	35.735	11.141	2,36
46	0,001705	0,998295	975.708	1.663	37,04	99	0,331048	0,668952	24.594	8.142	2,21
47	0,002205	0,997795	974.045	2.148	36,10	<b>100</b>	<b>0,332838</b>	<b>0,667162</b>	<b>16.452</b>	<b>5.476</b>	<b>2,05</b>
48	0,002188	0,997812	971.897	2.126	35,18	101	0,380383	0,619617	10.976	4.175	1,83
49	0,002346	0,997654	969.771	2.275	34,26	102	0,439331	0,560669	6.801	2.988	1,65
<b>50</b>	<b>0,002843</b>	<b>0,997157</b>	<b>967.496</b>	<b>2.751</b>	<b>33,34</b>	103	0,341085	0,658915	3.813	1.301	1,54
51	0,002957	0,997043	964.745	2.852	32,43	104	0,414286	0,585714	2.513	1.041	1,09
52	0,003231	0,996769	961.893	3.108	31,52	>= 105	1,000000	0,000000	1.472	1.472	0,50





**Samenleving**

*Werkgelegenheid en werkloosheid*



# Werkloosheid

---

## Werkloosheid in de Europese Unie

De vergelijkbare werkloosheidscijfers die door Eurostat worden opgesteld voor de vijftien landen van de Europese Unie evenals voor de binnenkort toetredende landen (en die hier samen met vergelijkingsmateriaal uit de Verenigde Staten en Japan worden gegeven), geven het percentage werklozen weer t.o.v. de actieve bevolking of de “Arbeidskrachten” (personen met een betrekking en werklozen samen).

Onder werklozen verstaat men alle personen van 15 jaar en ouder, zonder werk, die actief naar werk zoeken en onmiddellijk voor werk beschikbaar zijn (definities van het Internationale Arbeidsbureau). Het gebruik van dezelfde definities en hetzelfde concept in al de Lid-Staten zorgt voor een zekere vergelijkbaarheid van de resultaten <sup>1</sup>.

De ramingen betreffende de werkgelegenheid (personen met een betrekking) en de werkloosheid zijn tegenwoordig gebaseerd op de resultaten van het tweede trimester 2002 van de “doorlopende enquête naar de arbeidskrachten” uitgevoerd door het NIS<sup>1</sup>).

De *maandelijkse* raming van de werkloosheid is het resultaat van de interpolatie / extrapolatie van de resultaten van de EAK, waarbij een *maandindicator van de werkloosheid* wordt gebruikt.

Voor België betreft het de “ingeschreven werklozen”, dit is het geheel van de werklozen die als werkzoekende zijn ingeschreven bij de VDAB, de BGDA en de FOREM, d.w.z. de uitkeringsgerechtigde volledig werklozen, de andere verplicht ingeschreven werkloze werkzoekenden en de vrijwillige ingeschreven werkloze werkzoekenden.

Sinds november 1998 worden er geen “niet voor seizoensinvloeden gecorrigeerde” werkloosheidscijfers meer geleverd door EUROSTAT.

**Voor seizoensinvloeden gecorrigeerde** cijfers worden dus opgenomen **vanaf januari 1998** om de eenvormigheid van de methode voor heel het jaar te verzekeren.

De aldus opgestelde cijfers stemmen overeen met de criteria van het IAB.

---

<sup>1</sup> Voor meer informatie, zie “ Enquête naar de arbeidskrachten 2001 “( NIS, 2002 )

---

# Werkloosheid

## Werkloosheidscijfers in de Europese Unie

Landen	Geslacht	2004		2003	
		Januari	Februari	Januari	Februari
België (1)	<b>Totaal</b>	<b>8,4</b>	<b>8,5</b>	<b>7,8</b>	<b>7,8</b>
	Mannen	8,2	8,2	7,4	7,5
	Vrouwen	8,8	8,8	8,3	8,3
Denemarken	<b>Totaal</b>	<b>6,1</b>	..	<b>5,1</b>	<b>5,2</b>
	Mannen	5,6	..	4,9	5,0
	Vrouwen	6,6	..	5,3	5,5
Duitsland	<b>Totaal</b>	<b>9,2</b>	<b>9,3</b>	<b>9,1</b>	<b>9,2</b>
	Mannen	9,5	9,5	9,3	9,5
	Vrouwen	8,9	8,9	8,7	8,8
Griekenland	<b>Totaal</b>	..	..	<b>9,4</b>	<b>9,4</b>
	Mannen	..	..	6,1	6,1
	Vrouwen	..	..	14,3	14,3
Spanje	<b>Totaal</b>	<b>11,2</b>	<b>11,2</b>	<b>11,4</b>	<b>11,4</b>
	Mannen	8,1	8,1	8,2	8,2
	Vrouwen	15,7	15,7	16,2	16,3
Frankrijk	<b>Totaal</b>	<b>9,5</b>	<b>9,4</b>	<b>9,1</b>	<b>9,2</b>
	Mannen	8,4	8,4	8,1	8,1
	Vrouwen	10,7	10,7	10,4	10,5
Ierland	<b>Totaal</b>	<b>4,5</b>	<b>4,5</b>	<b>4,5</b>	<b>4,5</b>
	Mannen	4,8	4,8	4,8	4,8
	Vrouwen	4,2	4,2	4,0	4,1
Italië	<b>Totaal</b>	<b>8,5</b>	..	<b>9,0</b>	<b>8,8</b>
	Mannen	6,6	..	7,1	7,0
	Vrouwen	11,3	..	12,0	11,7
Luxemburg	<b>Totaal</b>	<b>3,9</b>	<b>4,0</b>	<b>3,3</b>	<b>3,3</b>
	Mannen	2,9	2,9	2,4	2,5
	Vrouwen	5,5	5,5	4,5	4,6
Nederland	<b>Totaal</b>	<b>4,5</b>	..	<b>3,2</b>	<b>3,4</b>
	Mannen	4,4	..	3,1	3,3
	Vrouwen	4,5	..	3,4	3,5
Oostenrijk	<b>Totaal</b>	<b>4,5</b>	<b>4,4</b>	<b>4,3</b>	<b>4,3</b>
	Mannen	4,3	4,2	4,1	4,1
	Vrouwen	4,7	4,7	4,5	4,5
Portugal	<b>Totaal</b>	<b>6,8</b>	<b>6,8</b>	<b>6,0</b>	<b>6,2</b>
	Mannen	5,9	6,0	5,2	5,3
	Vrouwen	7,7	7,7	7,1	7,2
Finland	<b>Totaal</b>	<b>8,9</b>	<b>8,9</b>	<b>9,0</b>	<b>9,0</b>
	Mannen	9,2	9,1	9,2	9,2
	Vrouwen	8,7	8,7	8,8	8,8
Zweden	<b>Totaal</b>	<b>6,0</b>	<b>6,4</b>	<b>5,4</b>	<b>5,1</b>
	Mannen	6,6	7,0	5,6	5,5
	Vrouwen	5,4	5,8	5,2	4,7
Verenigd - Koninkrijk	<b>Totaal</b>	..	..	<b>5,0</b>	<b>5,1</b>
	Mannen	..	..	5,6	5,6
	Vrouwen	..	..	4,4	4,4
<b>Eur. 15</b>	<b>Totaal</b>	<b>8,0</b>	<b>8,0</b>	<b>7,9</b>	<b>8,0</b>
	<b>Mannen</b>	<b>7,3</b>	<b>7,3</b>	<b>7,2</b>	<b>7,2</b>
	<b>Vrouwen</b>	<b>8,9</b>	<b>8,9</b>	<b>8,9</b>	<b>8,9</b>

.. = Geen gegevens beschikbaar

(1) Reeks herzien door Eurostat op basis van de resultaten van het tweede trimester 2003 van de "doorlopende enquête naar de arbeidskrachten"

# Werkloosheid

## Werkloosheidscijfers in de Europese Unie - vervolg en einde

Landen	Geslacht	2004		2003	
		Januari	Februari	Januari	Februari
Cyprus	<b>Totaal</b>	<b>4,8</b>	<b>4,8</b>	<b>4,1</b>	<b>4,1</b>
	Mannen	4,3	4,3	3,5	3,6
	Vrouwen	5,3	5,4	4,8	4,8
Tsjechië	<b>Totaal</b>	<b>8,2</b>	<b>8,2</b>	<b>7,4</b>	<b>7,5</b>
	Mannen	6,5	6,5	5,8	5,8
	Vrouwen	10,3	10,3	9,4	9,5
Estland	<b>Totaal</b>	<b>9,5</b>	<b>9,4</b>	<b>10,0</b>	<b>10,1</b>
	Mannen	9,6	9,4	10,3	10,3
	Vrouwen	9,5	9,4	9,6	9,8
Hongarije	<b>Totaal</b>	<b>5,9</b>	<b>5,9</b>	<b>5,7</b>	<b>5,8</b>
	Mannen	6,1	6,1	6,1	6,1
	Vrouwen	5,7	5,7	5,3	5,4
Letland	<b>Totaal</b>	<b>10,5</b>	<b>10,6</b>	<b>11,1</b>	<b>10,9</b>
	Mannen	10,4	10,4	11,2	10,8
	Vrouwen	10,7	10,7	10,9	10,9
Litouwen	<b>Totaal</b>	<b>11,7</b>	<b>11,6</b>	<b>13,4</b>	<b>13,3</b>
	Mannen	10,8	10,6	13,1	13,0
	Vrouwen	12,6	12,5	13,7	13,7
Malta	<b>Totaal</b>	<b>8,8</b>	..	<b>7,7</b>	<b>7,8</b>
	Mannen	7,1	..	6,6	6,6
	Vrouwen	12,4	..	10,3	10,4
Polen	<b>Totaal</b>	<b>19,1</b>	<b>19,1</b>	<b>19,6</b>	<b>19,4</b>
	Mannen	18,5	18,4	19,0	18,8
	Vrouwen	19,9	19,8	20,2	20,1
Slowakije	<b>Totaal</b>	<b>16,7</b>	<b>16,7</b>	<b>18,0</b>	<b>17,7</b>
	Mannen	16,4	16,3	17,8	17,5
	Vrouwen	17,0	17,1	18,2	17,9
Slovenië	<b>Totaal</b>	<b>6,4</b>	<b>6,4</b>	<b>6,4</b>	<b>6,5</b>
	Mannen	5,9	5,9	6,1	6,1
	Vrouwen	7,0	7,0	6,9	7,0
<hr/>					
U.S.A	<b>Totaal</b>	<b>5,7</b>	<b>5,6</b>	<b>5,8</b>	<b>5,9</b>
	Mannen	5,7	5,7	6,1	6,1
	Vrouwen	5,6	5,5	5,4	5,6
Japan	<b>Totaal</b>	<b>5,0</b>	<b>5,0</b>	<b>5,5</b>	<b>5,2</b>
	Mannen	<b>5,2</b>	..	5,5	5,5
	Vrouwen	4,6	..	5,5	4,9



**Economie en financiën**  
*Conjunctuurindicatoren*





## Kalender voor het uitbrengen van de NIS-indicatoren

De indicatoren zijn beschikbaar op de aangeduide dag om 0 uur op onze website <http://statbel.fgov.be>

Beschikbaar vanaf	Indicator	Referentieperiode	Frequentie
<b>APRIL 2004</b>			
15	Productie-indexen	februari 2004	maandelijks
15	Indexen van de nieuwe orders	februari 2004	maandelijks
15	Faillissementen	maart 2004	maandelijks
22	Statistiek van toerisme en hotelwezen	december 2003	maandelijks
22	Afzetprijnsindexen	maart 2004	maandelijks
29	Bouwvergunningen	februari 2004	maandelijks
29	Omzetindexen (PRODCOM)	februari 2004	maandelijks
29	Consumptieprijsindexen (*)	april 2004	maandelijks
29	Omzetindexen (BTW)	februari 2004	maandelijks
29	Investeringsindexen (BTW)	februari 2004	maandelijks
29	Kleinhandelsindexen	januari 2004	maandelijks
<b>MEI 2004</b>			
6	Werknemersindexen	februari 2004	maandelijks
6	Indexen van gewerkte uren	februari 2004	maandelijks
13	Productie-indexen	maart 2004	maandelijks
13	Faillissementen	april 2004	maandelijks
20	Indexen van de nieuwe orders	maart 2004	maandelijks
20	Afzetprijnsindexen	april 2004	maandelijks
20	Statistiek van toerisme en hotelwezen	januari 2004	maandelijks
27	Bouwvergunningen	maart 2004	maandelijks
27	Omzetindexen (PRODCOM)	maart 2004	maandelijks
27	Consumptieprijsindexen (*)	mei 2004	maandelijks
27	Omzetindexen (BTW)	maart 2004	maandelijks
27	Investeringsindexen (BTW)	maart 2004	maandelijks
27	Kleinhandelsindexen	februari 2004	maandelijks
<b>JUNI 2004</b>			
3	Werknemersindexen	maart 2004	maandelijks
3	Indexen van gewerkte uren	maart 2004	maandelijks

(\*) Beschikbaar om 12u, na de vergadering van de Indexcommissie.

Deze kalender kan op aanvraag ook afzonderlijk verkregen worden.

(Tel. 02/548.68.63 - 63.66 - Fax. 02/548.63.67)



# **Landbouw en aanverwante activiteiten**

# Landbouw

## Pachten in de landbouw

### 1. Evolutie van de pachten gedurende de periode 1993-2003 voor België

Jaren	Beteelde gronden	Blijvend grasland
	<b>BEF/ha</b>	
1993	6283	6032
1994	6374	6220
1995	6626	6357
1996	6933	6592
1997	7085	6649
1998	7247	6685
	<b>EUR/ha</b>	
1999	185	172
2000	188	175
2001	189	175
2002	197	184
2003	200	186

### 2. Pachten voor het Vlaams en Waals Gewest, per provincie en per landbouwstreek (EUR/ha)

#### Jaar 2003

Gewesten, provincies en landbouwstreken	Beteelde gronden	Blijvend grasland
<b>Gewesten en provincies :</b>		
Vlaams Gewest	231	210
Provincie Antwerpen	236	175
Provincie Limburg	196	179
Provincie Oost-Vlaanderen	238	217
Provincie Vlaams Brabant	173	158
Provincie West-Vlaanderen	264	254
Waals Gewest	175	168
Provincie Waals Brabant	226	218
Provincie Henegouwen	202	198
Provincie Luik	195	183
Provincie Luxemburg	121	108
Provincie Namen	142	140
<b>Landbouwstreken :</b>		
Duinen-Polders	260	250
Zandstreek	226	208
Kempen	221	174
Zand-Leemstreek	225	210
Leemstreek	223	215
Weidestreek (Luik)	193	190
Henegouwse Kempen	-	-
Condroz	159	150
Hoge Ardennen	145	134
Weidestreek (Venen)	130	130
Famenne	104	102
Ardennen	123	109
Jurastreek	118	108

Opmerking : vanaf 1995 werd de methode van waarneming en berekening hervormd.

# **Industrie en bouwnijverheid**

*Industrie*



# NIET-PRODCOM - Inleiding

---

## Inleiding

---

Om uiteenlopende redenen worden de statistieken van enkele sectoren (energie, recuperatie, waterdistributie, slachthuizen, zuivel, ijzer en staal) nog ingezameld volgens het oude systeem.

Het aantal variabelen dat ingezameld wordt varieert per statistiek.

Specifieke maandstatistieken zijn er alleen voor cokes, petroleum, water en bouwnijverheid, alsook in andere sectoren, zoals ijzer en staal, gas en elektriciteit, waarvan inzameling van de gegevens gebeurt door de federaties.

Voor de overige sectoren (slachthuizen, zuivel, bewerking van splijt- en kweekstoffen en recuperatie van metaal, papier, textiel en scheikundige stoffen) bestaan gegevens over personeel en omzet. Voor de slachthuizen en zuivel bestaan specifieke statistieken in de afdeling landbouwstatistieken.

<b>Nace</b>	<b>Omschrijving</b>	<b>Opmerking</b>
10.10	Recuperatie van steenkool uit steenkoolbergen	Vestigingen met 10 of meer arbeiders.
15.11	Slachterijen van grootvee	Vestigingen met 10 of meer arbeiders.
15.51	Zuivelfabrieken kaasmakerijen	Vestigingen met 10 of meer arbeiders.
23.10	Vervaardiging van cokesovenproducten	Geen drempel.
23.20	Vervaardiging van geraffineerde aardolieproducten	Geen drempel.
23.3	Bewerking van splijt- en kweekstoffen	Vestigingen met 10 of meer arbeiders.
27.10	Vervaardiging van ijzer en staal en van ferrolegeringen	Bron : Federatie Geen drempel.
37.1	Recuperatie van recycleerbaar metaalafval	Vestigingen met 10 of meer arbeiders.
37.2	Recuperatie van papier, textiel, scheikundige stoffen en bouwmaterialen	Vestigingen met 10 of meer arbeiders.
40.10	Productie en distributie van electriciteit	Bron : Federatie Geen drempel.
40.20	Productie en distributie van gas	Bron : Federatie Geen drempel.
41.0	Winning, zuivering en distributie van water	Geen drempel.
45	Bouwnijverheid	Bron : Maandstatistiek van de Bouwnijverheid Ondernemingen met 10 of meer werknemers.

# NIET-PRODCOM - Omzet

## De omzet (1) voor bepaalde bedrijfstakken (voorlopige cijfers in 1 000 EUR)

NACE Code	Omschrijving	2003				
		April	Mei	Juni	Juli	Augustus
15.1A	Slachterijen van grootvee	66 982	67 606	67 017	63 859	57 598
15.51	Zuivelfabrieken en kaasmakerijen	270 373	253 965	245 935	258 196	232 459
23.10	Vervaardiging van cokesovenproducten	1 523	1 629	1 713	1 858	1 434
23.20	Vervaardiging van geraffineerde aardolieproducten	368 264	352 897	396 511	400 459	411 783
23.30	Bewerking van splijt- en kweekstoffen	11 389	11 158	10 397	17 798	12 758
37.10	Recycling van metaalafval	54 141	63 155	47 105	35 759	34 845
37.2	Recycling van niet-metaalafval	41 387	36 014	37 047	38 076	29 412
37.21	Recuperatie van papier	7 892	6 724	6 925	6 471	5 837
37.22	Recuperatie van textiel	5 403	4 639	4 967	4 736	2 910
37.23	Recuperatie van scheikundige stoffen	26 119	22 403	23 738	25 095	19 133
37.24	Recuperatie van bouwmaterialen	1 974	2 248	1 417	1 774	1 532
41	Winning, zuivering en distributie van water	73 270	71 188	70 666	83 598	56 874

(1) Omzet bevat alle vestigingen met 20 of meer personen.



# NIET-PRODCOM - Omzet

---

---

<u>September</u>	<u>Oktober</u>	<u>November</u>	<u>December</u>	<u>2003</u>	<u>2004</u>		<u>NACE</u>
					<u>Januari</u>	<u>Februari</u>	<u>Code</u>
68 261	71 889	63 396	68 912	<b>793 551</b>	64 429	63 158	15.1A
259 626	274 773	240 839	251 177	<b>3 018 366</b>	254 279	237 437	15.51
1 512	1 492	1 534	1 549	<b>19 886</b>			23.10
366 104							23.20
15 175	16 347	10 094	15 593	<b>152 074</b>	16 509	19 916	23.30
51 369	56 993	54 677	35 664	<b>592 467</b>	56 198	64 846	37.10
40 762	45 597	40 372	36 892	<b>470 657</b>	37 196	37 189	37.2
6 994	8 299	6 827	6 956	<b>83 105</b>	6 610	6 703	37.21
5 844	6 033	4 630	3 614	<b>58 350</b>	4 025	3 821	37.22
26 367	29 141	27 660	24 719	<b>308 211</b>	25 121	25 251	37.23
1 558	2 125	1 255	1 603	<b>20 992</b>	1 441	1 414	37.24
99 922	73 774	68 474	72 874	<b>897 492</b>	105 414	69 709	41

---

---

# NIET-PRODCOM - Tewerkstelling, uren en lonen

## Tewerkstelling, uren en lonen voor bepaalde bedrijfstakken (voorlopige cijfers)

NACE Code	Omschrijving		2003			
			April	Mei	Juni	Juli
10.1A	Recuperatie van steenkool uit steenkoolbergen	Aantal arbeiders	52	49	48	48
		Aantal bedienden	20	18	21	21
		Totaal	72	67	69	69
		Aantal uren (1)	8 646	8 054	8 221	5 946
		Trimestriële lonen (2)				
15.1A	Slachterijen van grootvee	Aantal arbeiders	1 909	1 920	1 930	1 933
		Aantal bedienden	281	280	282	285
		Totaal	2 190	2 200	2 212	2 218
		Aantal uren (1)	276 385	271 407	270 894	259 868
		Trimestriële lonen (2)			9 952	
15.51	Zuivelfabrieken en kaasmakerijen	Aantal arbeiders	3 584	3 570	3 568	3 573
		Aantal bedienden	1 921	1 917	1 945	1 942
		Totaal	5 505	5 487	5 513	5 515
		Aantal uren (1)	704 170	664 096	664 701	620 464
		Trimestriële lonen (2)			39 285	
23.10	Vervaardiging van cokesovenproducten	Aantal arbeiders	585	570	567	555
		Aantal bedienden	67	65	65	69
		Totaal	652	635	632	624
		Aantal uren (1)	82 322	83 329	80 030	72 468
		Trimestriële lonen (2)			5 623	
23.20	Vervaardiging van geraffineerde aardolieproducten	Aantal arbeiders	512	518	517	520
		Aantal bedienden	1 465	1 473	1 471	1 472
		Totaal	1 977	1 991	1 988	1 992
		Aantal uren (1)	273 237	277 292	267 954	265 061
		Trimestriële lonen (2)			33 243	
23.30	Bewerking van splijt- en kweekstoffen	Aantal arbeiders	357	350	337	338
		Aantal bedienden	879	879	876	879
		Totaal	1 236	1 229	1 213	1 217
		Aantal uren (1)	153 954	149 776	157 554	118 008
		Trimestriële lonen (2)			12 629	
37.10	Recycling van metaalafval	Aantal arbeiders	1 035	979	966	962
		Aantal bedienden	240	225	225	227
		Totaal	1 275	1 204	1 191	1 189
		Aantal uren (1)	175 543	148 464	155 491	136 643
		Trimestriële lonen (2)			5 904	
37.2	Recycling van niet-metaalafval	Aantal arbeiders	1 843	1 825	1 816	1 801
		Aantal bedienden	404	399	393	400
		Totaal	2 247	2 224	2 209	2 201
		Aantal uren (1)	292 923	269 207	276 515	225 298
		Trimestriële lonen (2)			8 691	
37.21	Recuperatie van papier	Aantal arbeiders	459	455	466	460
		Aantal bedienden	104	101	98	104
		Totaal	563	556	564	564
		Aantal uren (1)	77 039	72 108	73 646	69 726
		Trimestriële lonen (2)			2 277	
37.22	Recuperatie van textiel	Aantal arbeiders	574	564	549	539
		Aantal bedienden	57	55	57	56
		Totaal	631	619	606	595
		Aantal uren (1)	79 921	70 442	72 552	47 507
		Trimestriële lonen (2)			2 083	
37.23	Recuperatie van scheikundige stoffen	Aantal arbeiders	638	634	631	632
		Aantal bedienden	210	211	206	208
		Totaal	848	845	837	840
		Aantal uren (1)	108 667	100 863	102 883	84 990
		Trimestriële lonen (2)			3 831	
37.24	Recuperatie van bouwmaterialen	Aantal arbeiders	172	172	170	170
		Aantal bedienden	33	32	32	32
		Totaal	205	204	202	202
		Aantal uren (1)	27 296	25 794	27 434	23 075
		Trimestriële lonen (2)			500	

(1) Tot december 1998 uren-arbeiders, vanaf januari 1999 uren gepresteerd door de werknemers (bedienden en arbeiders).

(2) Brutolonen en -weden van de werknemers in 1 000 € (bevat alle vestigingen met 20 of meer personen behalve voor de bouw vanaf 1998).

# NIET-PRODCOM - Tewerkstelling, uren en lonen

					2003	2004		NACE
Augustus	September	Oktober	November	December		Januari	Februari	Code
50	47	47	46	46	<b>48</b>	43	44	10.1A
21	21	22	22	21	<b>20</b>	21	22	
71	68	69	68	67	<b>68</b>	64	66	
7 557	9 032	9 353	7 486	7 089	<b>8 127</b>	7 779	7 498	
1 911	1 897	1 868	1 860	1 861	<b>1 904</b>	1 860	1 844	15.1A
279	275	274	276	274	<b>278</b>	270	268	
2 190	2 172	2 142	2 136	2 135	<b>2 182</b>	2 130	2 112	
231 577	274 214	288 350	243 608	262 535	<b>267 955</b>	270 238	253 949	
	9 080			11 915	<b>40 474</b>			
3 582	3 599	3 629	3 611	3 613	<b>3 589</b>	3 625	3 626	15.51
1 943	1 930	1 940	1 945	1 943	<b>1 931</b>	1 964	1 970	
5 525	5 529	5 569	5 556	5 556	<b>5 521</b>	5 589	5 596	
608 371	708 031	749 019	619 537	638 416	<b>675 037</b>	717 833	678 481	
	34 002			45 264	<b>156 738</b>			
549	545	547	550	546	<b>563</b>			23.10
71	70	70	72	72	<b>68</b>			
620	615	617	622	618	<b>632</b>			
67 878	76 275	80 672	73 288	72 255	<b>78 262</b>			
	4 573			5 714	<b>20 899</b>			
521	517							23.20
1 492	1 492							
2 012	2 009							
243 396	280 400							
	31 279							
320	319	353	354	325	<b>328</b>	292	368	23.30
877	881	885	886	884	<b>880</b>	882	882	
1 197	1 200	1 238	1 240	1 209	<b>1 208</b>	1 174	1 250	
133 437	163 020	177 798	149 195	136 034	<b>151 733</b>	160 375	159 057	
	11 546			13 353	<b>47 748</b>			
959	961	942	945	947	<b>993</b>	945	954	37.10
222	222	227	225	229	<b>230</b>	228	227	
1 181	1 183	1 169	1 170	1 176	<b>1 224</b>	1 173	1 181	
124 169	163 233	169 899	137 798	134 995	<b>156 692</b>	157 900	154 776	
	5 129			6 822	<b>24 057</b>			
1 807	1 806	1 814	1 806	1 790	<b>1 820</b>	1 784	1 771	37.2
407	410	409	410	415	<b>405</b>	431	434	
2 214	2 216	2 223	2 216	2 205	<b>2 226</b>	2 215	2 205	
218 889	291 321	306 840	248 254	245 265	<b>272 523</b>	287 634	275 419	
	7 854			10 025	<b>35 074</b>			
473	477	478	478	483	<b>467</b>	509	512	37.21
109	109	108	107	110	<b>104</b>	110	114	
582	586	586	585	593	<b>572</b>	619	626	
65 126	81 130	87 019	68 942	75 134	<b>75 507</b>	80 671	79 150	
	1 901			2 577	<b>8 735</b>			
533	535	543	527	516	<b>555</b>	507	498	37.22
55	57	57	59	59	<b>56</b>	68	67	
588	592	600	586	575	<b>611</b>	575	565	
52 151	74 229	74 925	64 125	57 327	<b>69 265</b>	69 511	63 826	
	1 733			2 229	<b>8 052</b>			
630	624	625	636	627	<b>630</b>	597	591	37.23
210	211	211	212	214	<b>211</b>	220	219	
840	835	836	848	841	<b>842</b>	817	810	
77 968	107 544	115 151	92 146	91 060	<b>101 968</b>	110 444	106 717	
	3 752			4 712	<b>16 340</b>			
171	170	168	165	164	<b>167</b>	171	170	37.24
33	33	33	32	32	<b>32</b>	33	34	
204	203	201	197	196	<b>199</b>	204	204	
23 644	28 418	29 745	23 041	21 744	<b>25 782</b>	27 008	25 726	
	467			506	<b>1 947</b>			

# NIET-PRODCOM - Tewerkstelling, uren en lonen

## Tewerkstelling, uren en lonen voor bepaalde bedrijfstakken (voorlopige cijfers)

NACE Code	Omschrijving		2003			
			April	Mei	Juni	Juli
41	Winning, zuivering en distributie van water	Aantal arbeiders	3 742	3 734	3 731	3 732
		Aantal bedienden	3 478	3 478	3 479	3 474
		Totaal	7 220	7 212	7 210	7 206
		Aantal uren (1)	992 520	961 596	967 271	956 404
		Trimestriële lonen (2)			60 593	
45	Bouwnijverheid	Aantal arbeiders	101 440	100 590	100 641	99 835
		Aantal bedienden	22 858	22 715	22 717	22 868
		Totaal	124 298	123 305	123 358	122 703
		Aantal uren (1)	15 392 349	14 359 458	16 033 554	8 948 394
		Trimestriële lonen (2)			711 188	

(1) Tot december 1998 uren-arbeiders, vanaf januari 1999 uren gepresteerd door de werknemers (bedienden en arbeiders).

(2) Brutolonen en -weden van de werknemers in 1 000 € (bevat alle vestigingen met 20 of meer personen behalve voor de bouw vanaf 1998).

# NIET-PRODCOM - Tewerkstelling, uren en lonen

- vervolg en einde

					2003	2004		NACE
Augustus	September	Oktober	November	December		Januari	Februari	Code
3 727	3 725	3 727	3 721	3 712	<b>3 730</b>	3 720	3 717	41
3 439	3 445	3 467	3 452	3 449	<b>3 463</b>	3 457	3 452	
7 166	7 170	7 194	7 173	7 161	<b>7 194</b>	7 177	7 169	
867 975	1 013 939	1 071 875	922 704	915 474	<b>974 042</b>	973 800	948 114	
	57 354			62 517	<b>238 105</b>			
100 753	100 956	101 052	100 377	99 770	<b>100 552</b>	98 495		45
22 965	23 071	22 922	22 938	22 789	<b>22 844</b>	22 642		
123 718	124 027	123 974	123 315	122 559	<b>123 396</b>	121 137		
13 364 088	17 264 333	17 161 240	13 685 213	11 362 958	<b>14 169 198</b>	12 682 195		
	605 218			692 577	<b>2 618 225</b>			



# NIET-PRODCOM - Petroleum

## Nijverheid der petroleumderivaten: productie van de raffinaderijen (in metrieke ton)

	In bewerking gestelde ruwe petroleum	Autobenzine	Petroleum en carbureactor type petroleum	Gasolie	Residuele stookolie	Petroleumgas	Bitumen	Speciale benzines en white-spirit
2001	2 671 278	457 778	168 802	1 064 780	584 561	109 088	34 436	9 369
2002	2 794 783	481 274	178 819	1 038 642	633 622	111 618	36 140	10 440
2002 November	2 992 045	447 398	181 063	1 099 077	917 152	124 806	34 767	7 336
December	3 010 083	458 518	115 129	1 127 461	752 768	106 209	40 022	7 463
2003 Januari	2 988 345	506 029	202 324	1 102 662	703 494	109 350	- 22 050	7 827
Februari	2 682 034	444 014	153 044	950 390	628 148	92 846	- 6 648	9 401
Maart	3 389 733	501 543	160 747	1 223 541	871 518	119 375	4 381	7 037
April	3 278 740	449 993	157 023	1 151 874	782 550	121 045	29 791	13 932
Mei	3 322 162	467 213	207 910	1 192 475	831 223	135 235	31 458	11 518
Juni	2 945 989	532 711	136 619	1 053 275	757 552	115 654	18 814	9 368
Juli	3 205 563	524 000	173 538	1 124 813	852 416	128 667	38 976	11 977
Augustus	2 913 575	476 067	171 622	1 009 555	680 537	123 277	64 800	9 270
September	2 761 051	465 281	149 948	972 963	584 362	98 001	64 936	13 273
Oktober	2 906 695	535 450	212 543	1 081 570	673 380	93 376	30 720	13 720
November	2 820 008	461 119	186 392	1 023 556	581 182	90 086	27 367	7 234

## Nijverheid der petroleumderivaten: leveringen aan het binnenlands verbruik (in metrieke ton)

	Auto-benzine	Vliegtuig-benzine en carbureactor type benzine	Petroleum en carbureactor type petroleum	Gasolie	Residuele stookolie	Smeer-middelen	Petroleum-gas	Paraffine	Bitumen	Speciale benzines en white-spirit
2001	182 142	210	112 394	930 182	145 411	8 640	48 721	1 485	27 882	2 586
2002	173 883	207	112 799	885 932	78 087	7 275	42 079	1 795	24 612	2 481
2002 November	155 228	395	114 878	995 156	129 679	6 288	15 726	1 776	23 970	1 835
December	219 930	79	346 540	1 131 330	136 556	5 898	30 413	1 386	10 253	1 453
2003 Januari	167 659	119	154 462	1 166 405	164 997	7 109	28 071	1 542	9 049	1 989
Februari	159 154	186	107 499	1 149 539	111 201	8 393	30 875	1 622	14 792	1 784
Maart	181 333	228	119 702	861 814	154 770	6 093	40 155	1 384	33 448	2 326
April	185 028	232	166 413	800 903	162 374	6 926	41 394	1 592	27 570	3 251
Mei	177 535	193	141 679	841 650	209 832	5 919	44 004	1 194	26 589	2 647
Juni	176 218	219	120 874	803 185	110 610	8 499	51 350	1 150	37 152	1 817
Juli	187 867	321	155 020	939 073	113 731	5 547	42 251	1 142	19 648	2 933
Augustus	161 583	231	129 269	687 878	145 436	3 985	39 341	974	29 380	2 715
September	141 107	241	108 215	853 695	233 715	7 661	33 649	1 508	43 791	1 980
Oktober	173 593	155	132 404	1 042 105	236 430	10 345	23 607	1 099	32 596	2 001
November	151 071	120	167 006	902 407	322 854	5 521	19 218	1 458	20 391	743

## Nijverheid der petroleumderivaten: tewerkstelling en uren

	Tewerkstelling in de raffinaderijen			Tewerkstelling in de andere diensten		
	Bedienden	Arbeiders	Aantal uren	Bedienden	Arbeiders	Aantal uren
2001	1 478	535	279 933	2 439	601	445 721
2002	1 461	520	276 947	2 451	689	464 032
2002 November	1 459	516	275 671	2 496	757	466 675
December	1 456	513	262 858	2 487	752	461 777
2003 Januari	1 456	512	304 015	2 696	648	517 859
Februari	1 460	514	268 176	2 714	643	483 994
Maart	1 467	514	278 254	2 651	645	488 345
April	1 465	512	273 237	2 657	652	501 136
Mei	1 473	518	277 292	2 642	651	479 914
Juni	1 471	517	267 954	2 635	638	473 072
Juli	1 472	520	265 061	2 637	648	475 435
Augustus	1 491	521	243 396	2 624	641	437 049
September	1 492	517	280 400	2 609	651	489 717
Oktober						
November						





# NIET-PRODCOM - Waterdistributie

## Waterdistributie in volume en aantal aansluitingen

	Volume opgevangen grondwater	Volume oppervlaktewater behandeld met het oog op de verdeling	Volume water ontvangen van andere maatschappijen	Totaal	Volume water afgestaan aan andere maatschappijen	Verlies	Volume beschikbaar voor de verdeling	Aantal gebruikte aansluitingen
	1 000 m <sup>3</sup>	1 000 m <sup>3</sup>	1 000 m <sup>3</sup>	1 000 m <sup>3</sup>	1 000 m <sup>3</sup>	1 000 m <sup>3</sup>	1 000 m <sup>3</sup>	x 1000
1993	41 771	18 514	15 740	<b>76 025</b>	12 965	7 635	<b>55 425</b>	3 311
1994	42 066	17 808	15 217	<b>75 091</b>	12 257	7 898	<b>54 935</b>	3 205
1995	42 663	17 884	15 446	<b>75 993</b>	12 379	8 327	<b>55 287</b>	3 409
1996	40 568	19 328	18 886	<b>78 783</b>	12 679	7 520	<b>58 584</b>	3 547
1997	40 978	22 307	25 504	<b>88 789</b>	15 920	7 497	<b>65 371</b>	3 868
1998	40 285	21 595	24 635	<b>86 515</b>	19 476	7 242	<b>59 797</b>	3 971
1999	41 175	20 923	24 376	<b>86 473</b>	18 965	7 383	<b>60 125</b>	3 991
2000	41 456	20 623	24 196	<b>86 275</b>	18 815	7 278	<b>60 182</b>	4 034
2001	41 866	20 506	22 095	<b>84 467</b>	16 271	7 519	<b>60 676</b>	4 086
2002	40 367	20 680	20 633	<b>81 679</b>	14 743	7 321	<b>59 615</b>	4 123
2003	42 061	20 835	21 196	<b>84 093</b>	15 035	7 532	<b>61 526</b>	4 154
2002 Januari	42 087	21 504	22 199	<b>85 790</b>	15 325	7 822	<b>62 643</b>	4 112
Februari	38 033	19 337	18 876	<b>76 247</b>	13 461	7 587	<b>55 199</b>	4 113
Maart	40 595	20 877	20 183	<b>81 655</b>	14 600	7 643	<b>59 412</b>	4 114
April	39 467	20 683	20 483	<b>80 633</b>	14 467	7 284	<b>58 883</b>	4 115
Mei	43 084	21 498	21 808	<b>86 391</b>	15 630	7 081	<b>63 680</b>	4 116
Juni	40 502	17 784	21 116	<b>79 401</b>	15 234	7 298	<b>56 869</b>	4 106
Juli	38 960	21 059	19 641	<b>79 660</b>	14 306	6 724	<b>58 630</b>	4 129
Augustus	39 817	21 008	20 485	<b>81 309</b>	14 589	7 082	<b>59 639</b>	4 130
September	41 554	21 642	21 081	<b>84 277</b>	15 062	7 665	<b>61 550</b>	4 133
Oktober	42 603	21 717	21 017	<b>85 336</b>	15 479	7 320	<b>62 537</b>	4 132
November	38 476	19 676	20 138	<b>78 290</b>	13 915	6 224	<b>58 151</b>	4 136
December	39 222	21 370	20 569	<b>81 161</b>	14 846	8 126	<b>58 189</b>	4 141
2003 Januari	43 081	21 695	21 806	<b>86 582</b>	15 311	7 976	<b>63 295</b>	4 142
Februari	38 428	19 911	20 286	<b>78 625</b>	13 542	7 271	<b>57 812</b>	4 143
Maart	40 898	22 358	20 333	<b>83 589</b>	14 643	8 006	<b>60 940</b>	4 147
April	42 583	21 885	21 152	<b>85 620</b>	15 188	7 511	<b>62 922</b>	4 148
Mei	40 776	21 066	20 451	<b>82 292</b>	14 034	7 591	<b>60 668</b>	4 151
Juni	42 434	22 095	20 813	<b>85 342</b>	14 788	8 200	<b>62 354</b>	4 155
Juli	42 759	21 978	22 229	<b>86 966</b>	16 006	7 933	<b>63 026</b>	4 156
Augustus	44 196	21 507	22 280	<b>87 984</b>	16 783	8 442	<b>62 758</b>	4 158
September	44 395	16 750	18 970	<b>80 114</b>	13 719	4 798	<b>61 597</b>	4 156
Oktober	45 229	20 575	21 568	<b>87 371</b>	16 336	7 530	<b>63 505</b>	4 158
November	39 874	19 516	22 056	<b>81 447</b>	14 794	8 097	<b>58 555</b>	4 159
December	40 084	20 688	22 408	<b>83 180</b>	15 278	7 025	<b>60 876</b>	4 176
2004 Januari	42 355	21 327	20 908	<b>84 589</b>	14 585	7 581	<b>62 423</b>	4 167
Februari	37 565	20 182	18 916	<b>76 662</b>	13 582	6 832	<b>56 249</b>	4 168



# **Diensten, handel en vervoer**

*Binnenlandse handel*

## Binnenlandse handel

### T2. Omzet van de grote distributieondernemingen: Kettingindexcijfers weekbericht - Basisjaar 1995 = 100

#### T2.1 Grote distributieondernemingen

Groot warenhuizen met verschillende afdelingen					
	Totaal	Voeding	Textiel- en kledingsartikelen, schoenen	Huishoud- artikelen	Andere artikelen
2001	115	114	112	127	109
2002	120	119	115	135	113
2003	122	121	118	142	108
<b>2003</b>					
Januari	124	119	158	144	93
Februari	105	109	88	125	87
Maart	113	116	100	133	95
April	121	122	120	131	107
Mei	122	121	112	146	107
Juni	112	111	107	124	108
Juli	124	115	144	143	114
Augustus	115	119	84	132	108
September	114	115	107	134	95
Oktober	134	130	148	158	108
November	118	115	104	137	117
December	165	162	144	195	160

Ondernemingen met bijhuizen						Super- markten
	Totaal	Voeding	Textiel- en kledingsartikelen, schoenen	Huishoud- artikelen	Andere artikelen	Totaal
2001	138	133	110	123	176	110
2002	141	140	114	128	172	114
2003	149	148	116	136	186	119
<b>2003</b>						
Januari	143	139	125	151	161	114
Februari	125	132	75	110	149	107
Maart	141	144	114	118	153	118
April	147	148	125	112	165	118
Mei	154	153	123	131	187	123
Juni	145	144	110	123	187	118
Juli	152	146	119	156	200	121
Augustus	143	150	85	128	179	126
September	144	141	121	127	179	113
Oktober	162	157	151	131	186	122
November	147	144	107	131	197	112
December	189	177	130	217	286	134

## Binnenlandse handel

### T2. Omzet in de kleinhandel:

#### Kettingindexcijfers weekbericht - Basisjaar 1995 = 100

##### T2.2 Andere handel, totaal van kleinhandelsondernemingen & nieuwe personenwagen

	Andere handel				
	Totaal	Voeding	Textiel- en kledingsartikelen, schoenen	Huishoud- artikelen	Andere artikelen
2001	119	107	122	115	128
2002	119	112	112	111	128
2003	117	112	105	110	128
<b>2003</b>					
Januari	120	107	124	104	133
Februari	112	104	85	101	131
Maart	119	110	114	114	129
April	116	115	108	106	125
Mei	118	118	104	112	126
Juni	115	116	100	109	124
Juli	118	110	113	117	126
Augustus	104	111	81	97	112
September	117	115	108	109	124
Oktober	123	111	116	117	134
November	110	107	93	107	121
December	131	119	109	124	149

	Totaal van kleinhandelsondernemingen						Nieuwe personenwagen	
	Waarde	Hoeveel- heid	Voeding	Textiel- en kledings- artikelen, schoenen	Huishoud- artikelen	Andere artikelen	Waarde	Hoeveel- heid
2001	127	119	121	132	125	144	157	137
2002	128	117	125	126	123	144	155	127
2003	129	116	129	120	123	143	156	124
<b>2003</b>								
Januari	130	118	124	140	118	153	210	164
Februari	119	107	117	92	111	148	176	142
Maart	128	116	126	127	124	141	193	157
April	129	116	131	128	116	135	178	141
Mei	131	118	134	122	125	138	155	121
Juni	126	113	127	115	121	136	163	130
Juli	131	118	128	131	133	141	146	113
Augustus	119	107	129	90	110	126	119	94
September	127	113	125	124	121	137	140	111
Oktober	137	123	135	139	129	149	167	137
November	124	110	124	107	119	135	121	98
December	152	136	152	128	151	173	104	86



# **Diensten, handel en vervoer**

Vervoer

# Binnenscheepvaart

## Evolutie van de vervoerde goederen

Maanden	Vervoerde goederen (in 1 000 t)				
	Totaal	Binnenlands verkeer	Ingaand verkeer	Uitgaand verkeer	Doorgaand verkeer
<b>2001</b>					
Januari	<b>10.726</b>	2.171	4.853	3.291	343
Februari	<b>11.254</b>	2.177	5.315	3.432	375
Maart	<b>10.687</b>	2.346	5.226	2.855	436
April	<b>10.518</b>	2.329	5.029	2.956	356
Mei	<b>10.888</b>	2.040	5.007	3.140	393
Juni	<b>10.841</b>	2.348	4.992	3.133	386
Juli	<b>9.846</b>	1.924	4.427	3.012	367
Augustus	<b>10.631</b>	2.192	4.832	3.188	263
September	<b>10.652</b>	2.388	4.884	3.091	290
Oktober	<b>11.580</b>	2.518	5.232	3.476	352
November	<b>10.921</b>	2.374	4.932	3.325	291
December	<b>10.016</b>	2.349	4.797	2.631	245
<b>2002</b>					
Januari(*)	<b>10.520</b>	2.369	4.610	3.253	288
Februari(*)	<b>9.313</b>	1.895	4.244	2.893	281
Maart(*)	<b>11.352</b>	2.418	5.108	3.454	373
April(*)	<b>11.278</b>	2.424	5.026	3.442	385
Mei(*)	<b>11.482</b>	2.311	5.161	3.595	414
Juni(*)	<b>11.002</b>	2.321	4.882	3.411	387
Juli(*)	<b>11.439</b>	2.415	5.149	3.459	416
Augustus(*)	<b>11.561</b>	2.731	5.107	3.462	261
September(*)	<b>12.011</b>	2.833	5.283	3.639	258
Oktober(*)	<b>12.262</b>	3.006	5.168	3.756	332
November(*)	<b>11.725</b>	2.937	4.812	3.632	344
December(*)	<b>11.170</b>	2.812	4.890	3.200	269

(\*) Definitieve cijfers



# Binnenscheepvaart

## Vervoerde goederen volgens de goederensoort per maand

Definitieve cijfers oktober 2002	Vervoerde goederen (in 1 000 t)				
	Totaal	Binnenlands verkeer	Ingaand verkeer	Uitgaand verkeer	Doorgaand verkeer
-Landbouwproducten en levende dieren	493	61	217	128	87
-Voedingsproducten en veevoeders	481	102	256	106	17
-Vaste brandstoffen	974	407	213	333	22
-Aardoliën en distillatieproducten daarvan	1.878	555	630	690	2
-Ertsen en metaalresiduen	751	133	483	109	26
-Producten van de metaalindustrie	539	107	181	203	49
-Ruwe mineralen en fabrikaten daarvan, en bouwmaterialen	3.697	1.123	1.721	822	30
-Meststoffen	543	86	243	155	59
-Chemische producten	1.105	231	394	445	35
-Machines, voertuigen, diverse fabrikaten n.e.g. en speciale transacties	1.800	202	830	763	5

Definitieve cijfers november 2002	Vervoerde goederen (in 1 000 t)				
	Totaal	Binnenlands verkeer	Ingaand verkeer	Uitgaand verkeer	Doorgaand verkeer
-Landbouwproducten en levende dieren	535	88	208	165	74
-Voedingsproducten en veevoeders	509	124	246	119	21
-Vaste brandstoffen	1.015	486	226	281	22
-Aardoliën en distillatieproducten daarvan	2.111	551	778	780	2
-Ertsen en metaalresiduen	639	112	368	121	36
-Producten van de metaalindustrie	485	87	211	142	44
-Ruwe mineralen en fabrikaten daarvan, en bouwmaterialen	3.058	1.015	1.325	691	27
-Meststoffen	548	66	268	134	80
-Chemische producten	1.058	200	364	464	29
-Machines, voertuigen, diverse fabrikaten n.e.g. en speciale transacties	1.767	207	818	735	8

Definitieve cijfers december 2002	Vervoerde goederen (in 1 000 t)				
	Totaal	Binnenlands verkeer	Ingaand verkeer	Uitgaand verkeer	Doorgaand verkeer
-Landbouwproducten en levende dieren	526	95	216	143	73
-Voedingsproducten en veevoeders	464	134	209	105	16
-Vaste brandstoffen	896	377	234	268	18
-Aardoliën en distillatieproducten daarvan	2.176	621	869	682	5
-Ertsen en metaalresiduen	700	113	458	110	20
-Producten van de metaalindustrie	411	66	193	115	38
-Ruwe mineralen en fabrikaten daarvan, en bouwmaterialen	2.635	867	1.221	529	19
-Meststoffen	415	86	185	89	55
-Chemische producten	1.086	227	404	435	21
-Machines, voertuigen, diverse fabrikaten n.e.g. en speciale transacties	1.858	226	901	726	5

# Vervoer

## Evolutie van de tot het verkeer toegelaten nieuwe motorvoertuigen

Inschrijvingen van nieuwe tot het verkeer toegelaten motorvoertuigen							
	Totaal(3)	Personen- auto's	Auto-bussen en autocars	Voertuigen voor goederen- vervoer	Trekkers	Landbouw- trekkers	Moto's(1) scooters, auto- scooters(2)
1998	<b>530 605</b>	463 724	1 031	57 411	5 495	2 944	21 267
1999	<b>577 284</b>	504 203	971	63 429	5 795	2 886	27 539
2000	<b>601 659</b>	531 640	1 150	60 261	5 521	3 087	24 685
2001	<b>573 797</b>	499 779	968	64 360	5 758	2 932	21 130
2002	<b>535 300</b>	472 830	1 080	53 322	4 649	3 419	21 554
2003	<b>528 399</b>	463 173	896	56 125	4 818	3 387	22 267
<b>2003</b>							
januari	<b>57 543</b>	50 556	90	5 978	646	273	1 020
februari	<b>49 946</b>	43 901	79	5 295	393	278	1 843
maart	<b>55 564</b>	48 572	119	5 971	519	383	2 646
april	<b>51 081</b>	43 899	82	6 170	524	406	3 194
mei	<b>43 237</b>	37 532	63	4 908	412	322	2 839
juni	<b>45 777</b>	40 357	112	4 600	393	315	2 773
juli	<b>40 495</b>	35 489	53	4 330	277	346	2 665
augustus	<b>33 090</b>	29 027	47	3 387	351	278	1 970
september	<b>39 293</b>	34 485	20	4 074	455	259	1 492
oktober	<b>43 394</b>	42 598	69	4 657	444	243	959
november	<b>34 497</b>	30 306	91	3 693	267	140	519
december	<b>29 865</b>	26 451	71	3 062	137	144	347
<b>2004</b>							
januari	<b>54 598</b>	47 460	84	6 048	729	277	1 252
februari	<b>56 333</b>	50 104	89	5 411	443	286	2 279
maart	<b>69 673</b>	61 465	127	6 953	606	522	3 194
april	<b>0</b>						
mei	<b>0</b>						
juni	<b>0</b>						
juli	<b>0</b>						
augustus	<b>0</b>						
september	<b>0</b>						
oktober	<b>0</b>						
november	<b>0</b>						
december	<b>0</b>						

(1) De bromfietsen met een cilinderinhoud van 50 cc en minder, die de snelheid van 40 km/u kunnen overschrijden, worden beschouwd als moto's

(2) Maximum cilinderinhoud van 350 cm<sup>3</sup> en maximum gewicht van 350 kg.

(3) Moto's, scooters, auto-scooters niet inbegrepen.

# Vervoer

## Evolutie van de tot het verkeer toegelaten tweedehandsmotorvoertuigen

	Inschrijvingen van tweedehandsmotorvoertuigen					
	Totaal	Personen- auto's	Auto-bussen en autocars	Voertuigen voor goederen- vervoer	Trekkers	Landbouw- trekkers
1998	<b>755 199</b>	677 272	1 137	66 048	4 698	6 044
1999	<b>778 870</b>	699 374	982	68 633	4 298	5 583
2000	<b>783 010</b>	697 755	965	73 181	5 232	5 877
2001	<b>774 571</b>	687 102	1 096	75 229	4 883	6 261
2002	<b>776 377</b>	688 134	864	76 953	4 359	6 067
2003	<b>759 466</b>	667 567	1 089	80 213	4 326	6 271
<b>2003</b>						
januari	<b>66 242</b>	57 888	104	7 297	456	497
februari	<b>62 097</b>	54 091	81	7 097	317	511
maart	<b>67 647</b>	59 098	115	7 390	403	641
april	<b>67 454</b>	58 962	96	7 365	387	644
mei	<b>63 076</b>	55 433	81	6 621	364	577
juni	<b>68 502</b>	60 403	75	7 112	346	566
juli	<b>68 426</b>	60 721	55	6 679	354	617
augustus	<b>54 438</b>	48 440	132	5 125	288	453
september	<b>65 619</b>	57 981	79	6 657	406	496
oktober	<b>68 699</b>	60 258	108	7 377	471	485
november	<b>53 694</b>	47 312	51	5 717	230	384
december	<b>53 572</b>	46 980	112	5 776	304	400
<b>2004</b>						
januari	<b>63 280</b>	54 846	105	7 363	446	520
februari	<b>65 021</b>	56 824	70	7 166	376	585
maart	<b>77 572</b>	67 744	70	8 525	415	818
april	<b>0</b>					
mei	<b>0</b>					
juni	<b>0</b>					
juli	<b>0</b>					
augustus	<b>0</b>					
september	<b>0</b>					
oktober	<b>0</b>					
november	<b>0</b>					
december	<b>0</b>					



# **Driemaandelijke inhoudstafel**

*1<sup>ste</sup> kwartaal 2004*



# Driemaandelijkse inhoudstafel

---

## I. GRONDGEBIED EN LEEFMILIEU

### *Leefmilieu*

Natuurgebieden 2002 .....	3014
Ozoconcentraties in de lucht – Jaar 1979 – 2003 .....	3019
Luchtverontreiniging – Jaar 2001 .....	3019
Radioactieve neerslag <sup>137</sup> CS (1963-2002) en <sup>90</sup> Sr (1963-1990) in koemelk .....	3024
Kwaliteit van het zwemwater – 2002 .....	3024

## II. BEVOLKING

Nieuwsflits : Dodelijke Kerstmis .....	3014
--	------

## III. SAMENLEVING

### *Werkgelegenheid en werkloosheid*

Werkloosheid - Toestand op 30-11-2003 .....	3014
Werkloosheid - Toestand op 31-12-2003 .....	3017
Werkloosheid - Toestand op 31-01-2004 .....	3021
Werkloosheid - Toestand op 29-02-2004 .....	3025

De werkloosheid in de Europese Unie – November 2003 .....	3015
De werkloosheid in de Europese Unie – December 2003 .....	3020
De werkloosheid in de Europese Unie – Januari 2004 .....	3023

Nieuwsflits : Een jaartje meer, een procentje minder gezond .....	3025
---	------

### *Levensstandaard*

Indexen van de uurlonen – Januari 2004 .....	3022
--	------

## IV. ECONOMIE EN FINANCIEN

### *Conjunctuurindicatoren*

Productie-indexen (basis 2000 = 100) – November 2003 .....	3015
Productie-indexen (basis 2000 = 100) – December 2003 .....	3019
Productie-indexen (basis 2000 = 100) – Januari 2004 .....	3023

Afzetsindexen (basis 2000 = 100) – December 2003 .....	3016
Afzetsindexen (basis 2000 = 100) – Januari 2004 .....	3021
Afzetsindexen (basis 2000 = 100) – Februari 2004 .....	3025

Omzetindexen (PRODCOM) – November 2003 .....	3017
Omzetindexen (PRODCOM) – December 2003 .....	3021
Omzetindexen (PRODCOM) – Januari 2004 .....	3025

Indexen van de nieuwe orders – November 2003 .....	3015
Indexen van de nieuwe orders – December 2003 .....	3020
Indexen van de nieuwe orders – Januari 2004 .....	3024

Indexen van de loonmassa – 4 <sup>de</sup> kwartaal 2003 .....	3022
--	------

---

## Driemaandelijke inhoudstafel

---

Werknemersindexen en indexen van de gewerkte uren (basis 2000 = 100) – Oktober 2003 .....	3015
Werknemersindexen en indexen van de gewerkte uren (basis 2000 = 100) – November 2003 .....	3018
Werknemersindexen en indexen van de gewerkte uren (basis 2000 = 100) – December 2003 .....	3022
Indexcijfers van de omzet volgens de aangiften in de BTW – November 2003 .....	3017
Indexcijfers van de omzet volgens de aangiften in de BTW – December 2003 .....	3021
Indexcijfers van de omzet volgens de aangiften in de BTW – Januari 2004 .....	3025
Indexcijfers van investeringen volgens de aangiften in de BTW – November 2003 .....	3017
Indexcijfers van investeringen volgens de aangiften in de BTW – December 2003 .....	3021
Indexcijfers van investeringen volgens de aangiften in de BTW – Januari 2004 .....	3025
Indexcijfers van de consumptieprijzen – December 2003 .....	3014
Indexcijfers van de consumptieprijzen – Januari 2004 .....	3017
Indexcijfers van de consumptieprijzen – Februari 2004 .....	3021
Faillissementen – December 2003 .....	3015
Faillissementen – Januari 2004 .....	3019
Faillissementen – Februari 2004 .....	3023
Indexen van de bouwvergunningen – Oktober 2003 .....	3015
Indexen van de bouwvergunningen – November 2003 .....	3017
Indexen van de bouwvergunningen – December 2003 .....	3021
Indexen van de bouwvergunningen – Januari 2004 .....	3025

### V. LANDBOUW EN AANVERWANTE ACTIVITEITEN

Landbouwenquête op 15 november 2003 .....	3015
Landbouwstelling mei 2003 (definitieve resultaten) .....	3018
Slachtingen uitgevoerd in de openbare en particuliere slachthuizen gedurende de maand augustus 2003 .....	3015
Slachtingen uitgevoerd in de openbare en particuliere slachthuizen gedurende de maand september 2003 .....	3016
Slachtingen uitgevoerd in de openbare en particuliere slachthuizen gedurende de 3 <sup>de</sup> kwartaal 2003 .....	3016
Slachtingen uitgevoerd in de openbare en particuliere slachthuizen gedurende de maand oktober 2003 .....	3022
Definitieve raming van de landbouwteelten voor het oogstjaar 2003 .....	3023

### VI. INDUSTRIE EN BOUWNIJVERHEID

#### *Industrie*

Maandstatistiek van de industriële productie (PRODCOM) – November 2003 .....	3017
Maandstatistiek van de industriële productie (PRODCOM) – December 2003 .....	3021
Maandstatistiek van de industriële productie (PRODCOM) – Januari 2004 .....	3025
Maandstatistiek van de industrie (NIET-PRODCOM) – November 2003 .....	3017
Maandstatistiek van de industrie (NIET-PRODCOM) – December 2003 .....	3020
Cokesfabrieken – Oktober 2003 .....	3022
Cokesfabrieken – November 2003 .....	3023
Cokesfabrieken – December 2003 .....	3024
Waterdistributie – November 2003 .....	3016
Waterdistributie – December 2003 .....	3021
Waterdistributie – Januari 2004 .....	3025
Elektriciteit – November en december 2003 .....	3020

---



## Driemaandelijkse inhoudstafel

---

Petroleum – September 2003 .....	3016
Petroleum – Oktober 2003 .....	3019
Petroleum – November 2003.....	3023

### ***Bouw***

Bouwnijverheid – November 2003 .....	3017
Bouwnijverheid – December 2003.....	3020
Bouwnijverheid – Januari 2004.....	3025

## **VII. DIENSTEN, HANDEL EN VERVOER**

### ***Binnenlandse handel***

Omzet van de grote distributieondernemingen - Kettingindexcijfers (basis 1995 = 100) – September 2003 ....	3015
Omzet van de grote distributieondernemingen - Kettingindexcijfers (basis 1995 = 100) – Oktober 2003 .....	3017
Omzet van de grote distributieondernemingen - Kettingindexcijfers (basis 1995 = 100) – November 2003.....	3021

### ***Horeca***

Persbericht - Toerisme : Augustus 2002 .....	3015
Persbericht - Toerisme : September 2003 .....	3020
Persbericht - Toerisme : Oktober 2003 .....	3023
Persbericht - Toerisme : November 2003.....	3025

#### Statistiek van het toerisme en hotelwezen

Aantal aankomsten en overnachtingen – Oktober 2003 (geraamde cijfers) .....	3015
---	------

#### Statistiek van het toerisme en hotelwezen

Aantal aankomsten en overnachtingen – November 2003 (geraamde cijfers).....	3022
---	------

### ***Vervoer***

Evolutie van de tot het verkeer toegelaten nieuwe motorvoertuigen van 1998 tot december 2003.....	3015
Evolutie van de tot het verkeer toegelaten nieuwe motorvoertuigen van 1998 tot januari 2004 .....	3019
Evolutie van de tot het verkeer toegelaten van 1997 tot februari 2004 .....	3023

Bedrijvigheid van de zeehavens – April en mei 2003 .....	3015
--	------

Bedrijvigheid van de zeehavens – Juni 2003 .....	3019
--	------

Bedrijvigheid van de zeehavens – Juli 2003 .....	3023
--	------

Binnenscheepvaart – Januari 2002 (definitieve cijfers).....	3015
---	------

Binnenscheepvaart – Februari tot juli 2002 (definitieve cijfers) .....	3016
--	------

Binnenscheepvaart – Augustus 2002 (definitieve cijfers) .....	3017
---	------

Binnenscheepvaart – September 2002 (definitieve cijfers) .....	3018
--	------

Luchtvaart – Oktober en november 2003 .....	3015
---	------

Luchtvaart – December 2003 .....	3016
----------------------------------	------

Luchtvaart – Januari 2004 .....	3020
---------------------------------	------

Luchtvaart – Februari 2004.....	3024
---------------------------------	------

NMBS – Handelsvervoer – Augustus en september 2003 .....	3016
--	------

NMBS – Totaalcijfers : Reizigersvervoer en handelsvervoer van goederen – November 2003 .....	3017
--	------

NMBS – Totaalcijfers : Reizigersvervoer en handelsvervoer van goederen – December 2003.....	3021
---	------

## **VIII INHOUDSTAFEL**

Jaar 2003.....	3014
----------------	------

---

### Statistische domeinen

- Algemeen
- Grondgebied en leefmilieu
- Bevolking
- Samenleving
- Economie en financiën
- Landbouw en aanverwante activiteiten
- Industrie
- Diensten, handel en vervoer

**Algemene Directie Statistiek en Economische Informatie**  
NIS NATIONAAL INSTITUUT VOOR DE STATISTIEK  
B-1000 Brussel  
tel. 02/548.63.65 - 02/548.63.66  
fax 02/548.63.67

**<http://statbel.fgov.be>**  
[info@statbel.mineco.fgov.be](mailto:info@statbel.mineco.fgov.be)

5 € \*  
ISSN 0771 - 0410

\*Per nummer (excl. verzendingskosten): 5 € | Abonnement (excl. verzendingskosten): 50 €  
Verantwoordelijke uitgever: Hans D'Hondt, Leuvenseweg 44 - B-1000 Brussel

**I. ECONOMIE EN FINANCIEN**

*Conjunctuurindicatoren*

Kalender voor het uitbrengen van de NIS-indicatoren .....	5
Productie-indexen (basis 2000 = 100) - Februari 2004 .....	6
Indexen van de nieuwe orders - Februari 2004.....	8
Faillissementen - Maart 2004 .....	10

**II. DIENSTEN, HANDEL EN VERVOER**

*Vervoer*

Bedrijvigheid van de zeehavens - Augustus 2003 .....	14
--	----

In deze publicatie vindt u **de recentste statistieken** van de volgende domeinen : Leefmilieu, bevolking, samenleving, economie en financiën, landbouw, industrie, diensten, handel en vervoer.

Daarnaast biedt onze website <http://statbel.fgov.be> een selectie van statistieken, die dagelijks worden bijgewerkt.

**Publicaties bestelt u door storting op postrekening nr. 679-2005886-23 van het Nationaal Instituut voor de Statistiek te Brussel.**

**Voor meer informatie :**  
Statistiek en Economische Informatie  
Leuvenseweg, 44 - 1000 Brussel  
Tel. : 02/548.63.66 - Fax: 02/548.63.67

**LUIK**

Bd de la Sauvenière, 73-75 - 4000 Luik  
Tel: 04/223.84.10  
Fax: 04/222.49.94

**GENT**

Coupure Rechts, 620 - 9000 Gent  
Tel: 09/267.27.27/30/31  
Fax: 09/267.27.29

**CHARLEROI**

Bd Audent 14/5 - 6000 Charleroi  
Tel: 071/27.44.14  
Fax: 071/27.44.19

**ANTWERPEN**

Italiëlei 124, Bus 85 -2000 Antwerpen  
Tel: 03/229.07.07  
Fax: 03/233.28.30

**CONVENTIONELE TEKENS**

Gegevens ontbreken	..
0 of minder dan de helft van de gebruikte eenheid	-
Voorlopige cijfers	(*)
De komma wordt gebruikt om de eenheden te scheiden van de decimalen	

**Verantwoordelijke uitgever : Hans D'Hondt.**

**Auteursrecht voorbehouden**

Het reproduceren van de inhoud van deze publicatie is niet toegestaan, noch geheel, noch gedeeltelijk, noch in de oorspronkelijke, noch in bewerkte vorm, tenzij met schriftelijke machtiging vanwege de Algemene Directie Statistiek en Economische Informatie.

Het gebruiken van de inhoud van deze publicatie als toelichting of bewijsvoering in een artikel, een boekbespreking of een boek is toegestaan, mits duidelijke en nauwkeurige bronvermelding.

**Economie en financiën**  
*Conjunctuurindicatoren*



## Kalender voor het uitbrengen van de NIS-indicatoren

De indicatoren zijn beschikbaar op de aangeduide dag om 0 uur op onze website <http://statbel.fgov.be>

Beschikbaar vanaf	Indicator	Referentieperiode	Frequentie
<b>APRIL 2004</b>			
22	Statistiek van toerisme en hotelwezen	december 2003	maandelijks
22	Afzetprijnsindexen	maart 2004	maandelijks
29	Bouwvergunningen	februari 2004	maandelijks
29	Omzetindexen (PRODCOM)	februari 2004	maandelijks
29	Consumptieprijnsindexen (*)	april 2004	maandelijks
29	Omzetindexen (BTW)	februari 2004	maandelijks
29	Investeringsindexen (BTW)	februari 2004	maandelijks
29	Kleinhandelsindexen	januari 2004	maandelijks
<b>MEI 2004</b>			
6	Werknemersindexen	februari 2004	maandelijks
6	Indexen van gewerkte uren	februari 2004	maandelijks
13	Productie-indexen	maart 2004	maandelijks
13	Faillissementen	april 2004	maandelijks
20	Indexen van de nieuwe orders	maart 2004	maandelijks
20	Afzetprijnsindexen	april 2004	maandelijks
20	Statistiek van toerisme en hotelwezen	januari 2004	maandelijks
27	Bouwvergunningen	maart 2004	maandelijks
27	Omzetindexen (PRODCOM)	maart 2004	maandelijks
27	Consumptieprijnsindexen (*)	mei 2004	maandelijks
27	Omzetindexen (BTW)	maart 2004	maandelijks
27	Investeringsindexen (BTW)	maart 2004	maandelijks
27	Kleinhandelsindexen	februari 2004	maandelijks
<b>JUNI 2004</b>			
3	Werknemersindexen	maart 2004	maandelijks
3	Indexen van gewerkte uren	maart 2004	maandelijks
3	Indexen van de loonmassa	1 <sup>ste</sup> kwartaal 2004	driemaandelijks
3	Indexen van de uurlonen	april 2004	driemaandelijks
10	Productie-indexen	april 2004	maandelijks

(\*) Beschikbaar om 12u, na de vergadering van de Indexcommissie.

Deze kalender kan op aanvraag ook afzonderlijk verkregen worden.

(Tel. 02/548.68.63 - 63.66 - Fax. 02/548.63.67)

## Conjunctuurindicatoren - Persbericht

---

**Februari 2004\* : productie industrie + 0,9%, bouw + 4,6%**

### **Conjunctuurverbetering is begonnen**

De **seizoensgezuiverde index van de productie** van de industrie zonder de bouwnijverheid van de laatste drie maanden in vergelijking met de drie voorgaande maanden is in België is gestegen met 0,9%; in de bouwnijverheid steeg ze met 4,6%.

De **trend** van de laatste drie maanden vertoont in vergelijking met de drie maanden daarvoor een status quo (+0,3%) voor het hele land. Op gewestelijk niveau is er een stijging van de productie met 0,2% in Vlaanderen, in Wallonië steeg de productie met 1,6%.

Een uitsplitsing naargelang het type van producten geeft +0,4% voor de intermediaire goederen, -0,1% voor de investeringsgoederen, -2,2% voor de duurzame consumptiegoederen en -0,8% voor de niet-duurzame consumptiegoederen. De bouwnijverheid, anderzijds, steeg met 3,1%.

Volgende persbericht : **13/05/2004**

\*  
\* \*

### *Bronvermelding is verplicht.*

**Op de volgende bladzijden vindt U de bijhorende tabellen en grafieken.**

Meer informatie over de conjunctuur !

⇒ Bekijk ook, voor een totaalbeeld van de Belgische en Europese conjunctuur, de viertalige conjunctuurportalsite van het NIS op het internet :

**<http://statbel.fgov.be/indicators>**

⇒ Alle methodologische toelichtingen bij de cijfers kunt U bij de Eenheid Conjunctuur vragen.

⇒ Het is mogelijk om gegevens over de productie meer uitgesplitst (per subsector, per gewest) of verder bewerkt (vb. seizoengezuiverd) toegestuurd te krijgen, eenmalig of maandelijks (per abonnement).

⇒ Naast de productie-indexen beschikken we over vele andere conjunctuurgegevens : werknemers, nieuwe orders, loonmassa, gewerkte uren, omzet, materiaalkosten, afzetprijzen, bouwvergunningen, .....

\* (% stijging van de laatste drie maanden, tot en met februari 2004, tegenover voorgaande driemaandsperiode, seizoensgezuiverde waarden)

---



# Conjunctuurindicatoren - Persbericht

## Productie

**Bruto-indexen (2000=100)**  
Volume-indexen van de industriële productie

	Jan	Feb	Maart	April	Mei	Juni	Juli	Aug	Sept	Okt	Nov	Dec	Jaar
<b>Totale industrie (zonder bouwnijverheid)</b>													
2003	98,9	97,3	103,4	102,1	97,8	105,1	95,0	91,4	109,9	110,8	100,7	101,7	101,2
2004	98,1	99,1											
<b>Bouwnijverheid</b>													
2003	83,4	89,8	106,5	101,0	94,8	104,9	58,6	87,3	112,6	112,3	89,7	74,6	92,9
2004	82,4	90,0											
<b>Totale industrie (zonder bouwnijverheid)</b>													
2003	99,3	97,9	105,9	103,0	102,5	108,2	95,4	96,0	108,6	108,9	100,7	101,7	102,3
2004	98,1	99,1											
<b>Bouwnijverheid</b>													
2003	84,0	89,8	111,2	102,8	103,7	110,7	59,2	96,1	110,2	108,8	99,7	75,1	95,9
2004	87,1	92,9											

**Indexen per werkdag**  
Rekening houdend met de ongelijke duur en samenstelling van de maanden

### Trend

Totale industrie; na uitschakeling van seizoen- en toevallige schommelingen

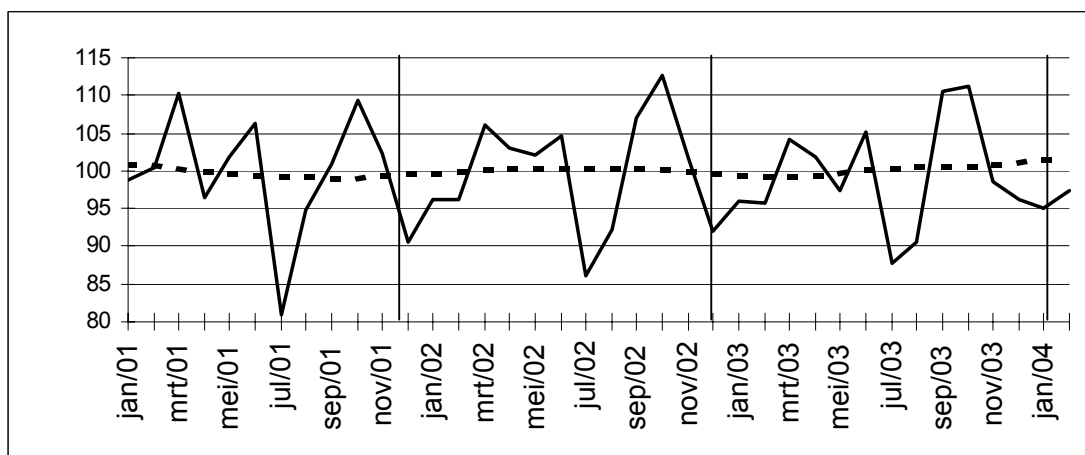

Bruto-indexen:

Trend :

.....

### Evolutie van de trend

Vergelijking van de laatste drie maanden met de drie voorgaande maanden

↗↗ > 2.5%  
↗ 0.5% tot 2.5%  
→ -0.5% tot 0.5%  
↘ -2.5% tot -0.5%  
↘↘ < -2.5%

Bedrijfstakken / Hoofdindustriegroepen	België	Vlaanderen	Wallonië	Brussel
Totale industrie	↗	↗	↗	↗↗
Totale industrie (zonder bouwnijverheid)	↗	↗	↗	↗↗
Intermediaire goederen	↗	↘	↗	↘↗
Investeringsgoederen	↗	↘↗	↘↗	↘
Duurzame consumptiegoederen	↘	↘↗	↗	↗↗
Niet-duurzame consumptiegoederen	↘	↗	↘↗	↗
Winning van delfstoffen	↘	↘	↘↗	↘↗
Voedings- en genotmiddelen	↗	↗	↗	↗↗
Textiel en kleding	↗	↗	↗	↘↗
Papier en karton; uitgeverijen en drukkerijen	↗	↗	↗↗	↗
Chemische, rubber- en kunststofnijverheid	↗↗	↗	↗↗	↗
Metaalverwerking	↗	↗	↗	↗
Cokes, geraffineerde aardolieproducten en splijt- en kweekstoffen	↘	↘↗	↗	↗
Niet-metaalhoudende minerale producten	↗↗	↗	↗↗	↗
Metallurgie	↘	↗	↗	↗
Meubels	↘↗	↘	↗	↗
Elektriciteit	↗	↘↗	↗	↘↗
Bouwnijverheid	↗↗	↗	↗	↗

## Conjunctuurindicatoren – Persbericht

---

**Februari 2004\* : nieuwe orders industrie + 0,4%, bouw + 4,5%**

### **Conjunctuurverbetering lijkt begonnen**

De seizoengezuiverde index van de **nieuwe orders** van industrie met productie op basis van orders van de laatste drie maanden in vergelijking met de drie voorgaande maanden, is in België gestegen met 0,4% ; in de bouwnijverheid stegen ze met 4,5%.

De **trend** van de laatste drie maanden vertoont, in vergelijking met de drie maanden daarvoor, een stijging (+1,2%) voor het hele land. Op gewestelijk niveau is er een stijging van de nieuwe orders met 0,1% in Vlaanderen, in Wallonië stegen ze met 12,6%. Wat de belangrijkste sectoren betreft, bedragen de trendveranderingen -1,9% voor de chemische nijverheid, +0,8% voor de metaalverwerking en +0,9% voor de bouwnijverheid.

Volgende persbericht op : **20/05/2004**

\*  
\* \*

*Bronvermelding is verplicht.*

**Op de volgende bladzijde vindt U de bijhorende tabellen en grafieken.**

Meer informatie over de conjunctuur !

⇒ Bekijk ook, voor een totaalbeeld van de Belgische en Europese conjunctuur, de viertalige conjunctuurportalsite van het NIS op het internet :

**<http://statbel.fgov.be/indicators>**

⇒ Alle methodologische toelichtingen bij de cijfers kunt U bij de Eenheid Conjunctuur vragen.

⇒ Het is mogelijk om gegevens over de nieuwe orders meer uitgesplitst (per subsector, per gewest) of verder bewerkt (vb. seizoengezuiverd) toegestuurd te krijgen, eenmalig of maandelijks (per abonnement).

⇒ Naast de indexen van de nieuwe orders beschikken we over vele andere conjunctuurgegevens : werknemers, productie-indexen, loonmassa, gewerkte uren, afzetprijs, materiaalkosten, omzet, bouwvergunningen, ...

**\* (% stijging van de laatste drie maanden, tot en met februari 2004, tegenover voorgaande driemaandsperiode, seizoensgezuiverde waarden)**

---

# Conjunctuurindicatoren – Persbericht

## Nieuwe orders

**Bruto-indexen (2000=100)**  
Volume-indexen van de nieuwe orders

	Jan	Feb	Maart	April	Mei	Juni	Juli	Aug	Sept	Okt	Nov	Dec	Jaar
<b>Industrie met productie op basis van orders</b>													
2003	86,85	83,92	91,02	87,09	82,56	87,26	76,24	69,69	90,04	92,66	85,03	84,29	84,7
2004	81,74	85,53											
<b>Bouwnijverheid</b>													
2003	89,94	76,99	97,92	87,01	84,53	84,71	73,44	78,94	80,18	97,92	88,26	90,65	85,9
2004	79,54	81,77											
<b>Industrie met productie op basis van orders</b>													
2003	87,33	85,53	84,68	84,81	81,85	84,32	83,08	81,88	84,96	83,36	87,59	87,39	84,7
2004	84,02	85,50											
<b>Bouwnijverheid</b>													
2003	94,23	86,71	93,96	86,52	82,64	77,08	95,07	81,39	74,10	89,44	85,93	85,61	86,1
2004	85,57	89,54											

**Seizoen-gezuiverde indexen**  
Na uitschakeling van seizoen-schommelingen

**Trend**  
Na uitschakeling van seizoen- en toevallige schommelingen

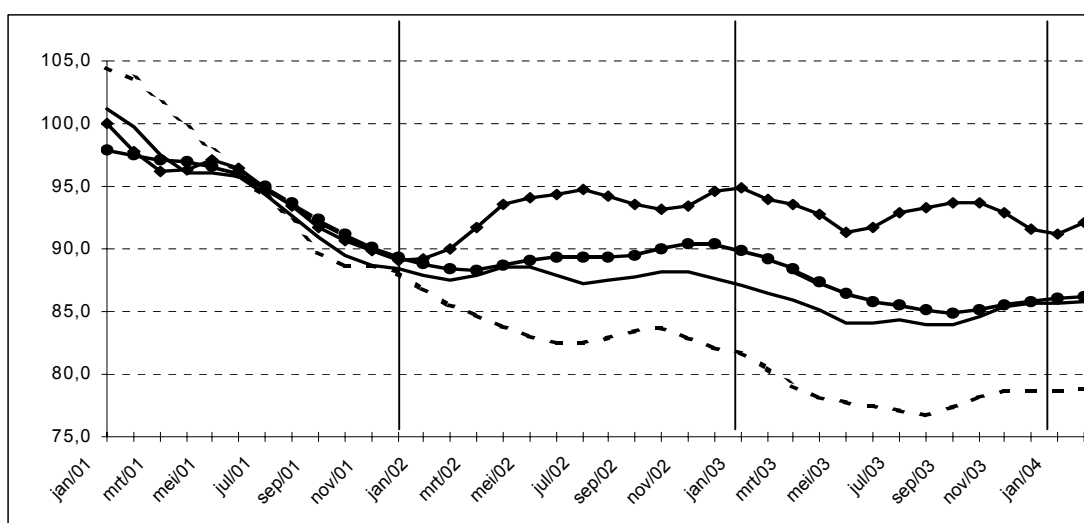

Industrie en bouwnijverheid : ————  
Metaalverwerking : - - - - -  
Chemische nijverheid : ◆◆◆◆◆  
Bouwnijverheid : ●●●●●

**Evolutie van de trend**  
Vergelijking van de laatste drie maanden met de drie voorgaande maanden

↗↗ > 2,5%  
↗ 0,5% tot 2,5%  
→ -0,5% tot 0,5%  
↘ -2,5% tot -0,5%  
↘↘ < -2,5%

Bedrijfstakken	België	Vlaanderen	Wallonië	Brussel
Industrie en bouw met productie op basis van orders	↗	→	↗↗	↗↗
Industrie met productie op basis van orders	↗	↗	↘	↗
Textiel en kleding	↘	→	↘	↘
Textiel	↘	↘	↘↘	↘↘
Kleding en bont	↗	↗	↗↗	↗↗
Papier en karton	→	↗	→	↘
Chemische nijverheid	↘	→	↘↘	
Metallurgie	↗↗	↗↗	↗↗	
Metaalverwerking	↗	↘	→	→
Producten van metaal	→	→	↗↗	↗
Machines, apparaten en werktuigen	↗↗	→	↗↗	↘↘
Elektrische en elektronische apparaten en instrumenten	↘↘	↘↘	↘↘	↘↘
Transportmiddelen	↗	↘	↘↘	
Bouwnijverheid	↗	→	→	↗↗

# Conjunctuurindicatoren – Persbericht

## 825 faillissementen in de maand maart

In maart 2004 telde het NIS 825 faillissementen: ten opzichte van maart vorig jaar betekent dit een stijging met 19,4%. Dit brengt het totaal sinds januari op 2148, een verhoging met 10,2% ten opzichte van dezelfde periode in 2003.

### Maart 2004:

Qua grootte van de gefailleerde bedrijven, gaat het deze maand in 84,7% van de gevallen om ondernemingen met minder dan vijf personeelsleden.

Van de gefailleerden waren 30% actief in de handelssector, 23% in de sector transport en andere diensten, 19% in de horeca en 14% in de bouw.

Volgens juridisch statuut zijn het de BVBA's die het hoogste aantal faillissementen laten optekenen (56%), gevolgd door de zelfstandigen (19%), de naamloze vennootschappen (17%) en de coöperatieven (6%).

		2003										2004		
		maart	april	mei	juni	juli	augustus	september	oktober	november	december	januari	februari	maart
<b>Totaal</b>		<b>691</b>	<b>627</b>	<b>634</b>	<b>731</b>	<b>475</b>	<b>337</b>	<b>803</b>	<b>722</b>	<b>590</b>	<b>724</b>	<b>627</b>	<b>696</b>	<b>825</b>
<b>Activiteit</b>	Landbouw en visserij	6	8	8	10	10	3	10	5	7	17	6	9	14
	Industrie, energie en winning van delfstoffen	53	51	58	52	44	27	55	67	44	54	55	42	70
	Bouwnijverheid	93	90	94	92	44	40	119	84	84	85	67	90	119
	Handel	203	195	222	249	134	104	223	230	192	235	206	250	251
	Horeca	117	101	97	116	71	64	141	128	99	120	106	118	153
	Transport en andere diensten	196	147	127	190	153	87	225	177	142	176	164	163	191
	Niet gedefinieerde activiteit	23	35	28	22	19	12	30	31	22	37	23	24	27
<b>Regio</b>	Brussels Gewest	114	89	130	140	74	55	140	103	91	120	89	97	154
	Vlaams Gewest	364	349	300	385	304	196	443	414	325	388	356	386	444
	Waals Gewest	213	189	204	206	97	86	220	205	174	216	182	213	227
<b>Rechtsvorm</b>	1 pers.	117	129	110	147	76	60	150	149	117	119	115	130	156
	N.V.	135	103	112	123	80	71	135	135	113	144	121	124	144
	B.V.B.A.	385	347	375	404	285	190	448	403	316	406	356	394	466
	Coöp.	37	37	27	38	27	10	52	24	26	38	21	35	46
	Anderen	17	11	10	19	7	6	18	11	18	17	14	13	13

## Aantal faillissementen in enkele sectoren: voortschrijdend gemiddelde van de laatste 12 maanden

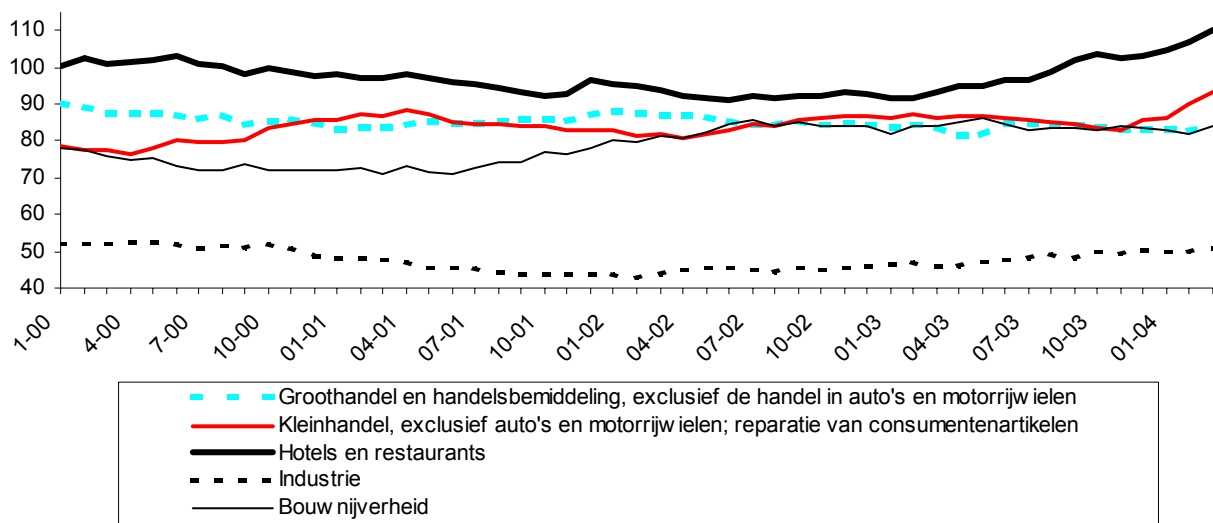

## Totaal aantal faillissementen: voortschrijdend gemiddelde van de laatste 12 maanden

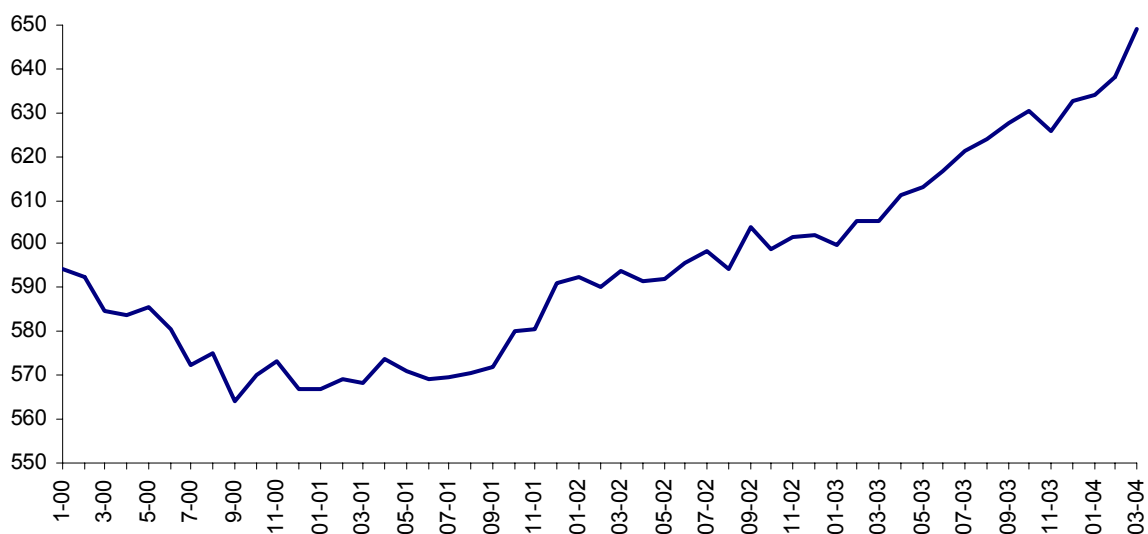

## Technische fiche

Het adres van de maatschappelijke zetel (of bij éénmanszaken de woonplaats van de betrokkene) bepaalt welke rechtbank bevoegd is voor de behandeling van het faillissement. Bij het opstellen van de statistieken werd dit adres gebruikt als basis voor de indeling per regio.

De economische bedrijvigheid vindt niet altijd plaats op het adres van de maatschappelijke zetel, zodat enige voorzichtigheid geboden is bij het vergelijken van regionale gegevens.

De indeling volgens rechtsvorm:

- 'N.V.' groepeert de naamloze vennootschap (N.V.) en de commanditaire vennootschap op aandelen (C.V.A.).
- 'B.V.B.A.' staat zowel voor de besloten vennootschap met beperkte aansprakelijkheid als voor de eenpersoons - BVBA (E.B.V.B.A.).
- 'C.V.' betreft de coöperatieve vennootschap volgens de vroegere statuten én de nieuwe vormen van coöperatieve vennootschappen (C.V.O.H.A.; C.V.O.H.A.,C.D.; C.V.B.A.; C.V.B.A.,C.D.)

Bij het groeperen van de gegevens naar activiteit is de NACE-BEL activiteitencodering gebruikt (Belgische versie van de Europese activiteitenomenclatuur NACE Rev1).

Alle gedetailleerde tabellen zijn beschikbaar op papier of diskette in onze informatie- en documentatiecentra.
--

# **Diensten, handel en vervoer**

Vervoer

# Vervoer

## Bedrijvigheid van de zeehavens

### Aantal en tonnenmaat van de binnengevaren zeeschepen (1)

	Alle Belgische havens				Antwerpen rechteroever			
	Geladen		Ledig		Geladen		Ledig	
	Aantal	Tonnen- maat	Aantal	Tonnen- maat	Aantal	Tonnen- maat	Aantal	Tonnen- maat
1997	25 908	295 992	6 336	41 868	8 278	117 638	4 208	30 154
1998	26 052	322 116	6 372	45 576	8 477	129 797	4 233	32 568
1999	25 872	338 136	6 288	48 084	8 310	131 748	4 040	33 161
2000	26 436	363 780	6 168	51 864	8 627	134 756	4 261	35 353
2001	25 935	381 281	6 311	55 647	8 226	143 036	4 215	34 677
2002	25 472	392 229	6 036	54 877	8 111	145 094	3 835	32 600

#### 2003

januari	1 879	30 124	488	4 148	680	12 849	311	2 386
februari	1 923	28 536	500	4 346	660	11 873	302	2 345
maart	2 140	30 744	546	4 752	739	12 587	299	2 285
april	1 977	30 838	429	4 583	630	11 801	232	2 444
mei	2 000	30 464	438	4 390	620	11 691	244	2 257
juni	1 961	29 189	454	4 386	634	11 562	267	2 470
juli	2 004	31 398	507	4 887	696	12 723	291	2 497
augustus	2 039	31 357	535	5 639	732	13 311	328	3 214
september								
oktober								
november								
december								

	Waaslandhaven (Antwerpen linkeroever)				Gent			
	Geladen		Ledig		Geladen		Ledig	
	Aantal	Tonnen- maat	Aantal	Tonnen- maat	Aantal	Tonnen- maat	Aantal	Tonnen- maat
1997	1 730	26 656	452	5 637	2 088	23 592	948	2 796
1998	1 908	29 895	414	5 564	2 028	24 240	1 068	2 916
1999	1 671	26 083	461	5 339	1 944	26 964	1 116	3 528
2000	1 550	23 196	512	6 712	1 932	26 604	936	2 892
2001	1 861	26 630	572	9 427	1 814	25 205	886	2 831
2002	1 889	28 753	527	9 022	1 801	24 358	948	3 187

#### 2003

januari	139	2 321	51	1.098	162	1 892	90	287
februari	145	2 407	51	950	169	2 101	81	250
maart	160	2 548	68	963	174	2 207	85	300
april	159	2 539	52	1 148	154	2 388	72	303
mei	167	2 715	61	965	164	2 145	79	306
juni	142	2 216	56	917	154	1 877	78	291
juli	140	2 266	59	842	143	1 891	82	343
augustus	133	2 087	45	741	187	2 255	86	322
september								
oktober								
november								
december								

(1) in 1000 brutoregisterton.

Bron: generale verklaring voor de binnenvarende zeeschepen.



# Vervoer

Brugge-Zeebrugge				Oostende				
Geladen		Ledig		Geladen		Ledig		
Aantal	Tonnen- maat	Aantal	Tonnen- maat	Aantal	Tonnen- maat	Aantal	Tonnen- maat	
8 892	101 604	1 044	6 144	4 116	25 176	72	168	1997
9 276	114 192	828	6 168	3 612	20 700	108	180	1998
9 888	135 696	924	8 904	3 120	15 732	84	156	1999
9 816	153 300	948	9 840	3 996	25 380	48	120	2000
9 308	153 358	934	10 579	4 251	32 707	45	134	2001
9 065	157 224	1 012	11 972	4 253	36 119	75	223	2002
<b>2003</b>								
592	10 005	88	816	323	2 958	7	24	januari
583	8 993	104	984	345	2 977	9	47	februari
642	9 855	122	1 415	392	3 476	7	41	maart
648	10 708	91	965	351	3 217	11	60	april
608	10 224	89	1 104	394	3 509	11	39	mei
599	9 691	94	1 239	404	3 614	9	28	juni
621	10 651	100	1 471	407	3 761	12	39	juli
590	10 145	116	1 557	384	3 487	2	7	augustus
								september
								oktober
								november
								december
Brussel (Incl. Nijverheidsbekken)				Luik				
Geladen		Ledig		Geladen		Ledig		
Aantal	Tonnen- maat	Aantal	Tonnen- maat	Aantal	Tonnen- maat	Aantal	Tonnen- maat	
240	456	216	360	94	136	121	156	1997
264	624	120	240	100	155	108	154	1998
288	708	120	216	75	121	114	167	1999
240	624	96	204	77	128	110	171	2000
231	559	83	182	63	96	86	130	2001
204	537	67	190	62	98	95	138	2002
<b>2003</b>								
16	40	7	10	5	8	10	15	januari
16	49	3	5	7	11	4	6	februari
22	47	12	34	5	7	12	18	maart
16	47	14	34	8	12	5	7	april
19	42	4	8	10	16	5	6	mei
22	42	5	22	8	11	4	6	juni
16	39	4	9	6	9	3	4	juli
16	45	6	11	5	8	7	10	augustus
								september
								oktober
								november
								december

# Vervoer

## Bedrijvigheid van de zeehavens

### Aantal en tonnenmaat van de buitengevaren zeeschepen (1)

	Alle Belgische havens				Antwerpen rechteroever			
	Geladen		Ledig		Geladen		Ledig	
	Aantal	Tonnen- maat	Aantal	Tonnen- maat	Aantal	Tonnen- maat	Aantal	Tonnen- maat
1997	23 316	264 324	6 996	75 384	9 005	110 646	3 496	38 939
1998	23 484	279 084	7 056	68 244	9 228	117 771	3 428	44 236
1999	23 016	299 652	6 900	79 860	8 835	121 543	3 365	43 242
2000	23 376	359 976	7 020	80 184	9 091	123 085	3 682	47 181
2001	23 033	344 367	6 955	78 336	8 960	130 528	3 441	45 877
2002	23 212	365 523	6 580	74 340	8 930	138 958	3 301	40 325

#### 2003

januari	1 758	27 528	503	6 068	715	11 553	293	3 489
februari	1 721	25 845	543	5 843	667	10 804	287	3 265
maart	1 892	28 466	530	5 329	708	11 209	296	3 185
april	1 835	29 239	575	6 059	732	12 333	322	3 393
mei	1 783	27 869	540	5 763	698	11 792	312	3 284
juni	1 779	28 069	526	5 806	699	11 791	294	3 556
juli	1 896	30 172	548	6 316	730	12 692	317	3 492
augustus	1 785	28 785	551	6 219	756	12 826	279	3 483
september								
oktober								
november								
december								

	Waaslandhaven (Antwerpen linkeroever)				Gent			
	Geladen		Ledig		Geladen		Ledig	
	Aantal	Tonnen- maat	Aantal	Tonnen- maat	Aantal	Tonnen- maat	Aantal	Tonnen- maat
1997	1 349	21 830	845	10 619	1 392	8 640	1 716	18 768
1998	1 408	24 167	964	12 129	1 500	9 708	1 632	19 152
1999	1 366	21 805	905	11 505	1 584	11 928	1 548	18 696
2000	1 265	19 319	832	10 896	1 428	11 856	1 524	17 892
2001	1 488	25 240	923	10 279	1 357	11 296	1 372	16 677
2002	1 434	26 623	1 002	11 240	1 439	11 927	1 317	15 475

#### 2003

januari	113	2 271	72	923	134	1 056	130	1 353
februari	129	2 305	65	802	120	921	127	1 395
maart	146	2 366	71	712	134	1 112	133	1 440
april	132	2 651	78	859	112	1 134	113	1 190
mei	157	2 813	72	700	130	1 154	114	1 401
juni	127	2 150	63	709	118	1 016	111	1 045
juli	139	2 344	57	746	116	835	122	1 443
augustus	115	2 073	61	620	128	1 089	147	1 416
september								
oktober								
november								
december								

(1) in 1000 brutoregisterton.

Bron: generale verklaring voor de binnenvarende zeeschepen.

# Vervoer

Brugge-Zeebrugge				Oostende				
Geladen		Ledig		Geladen		Ledig		
Aantal	Tonnen- maat	Aantal	Tonnen- maat	Aantal	Tonnen- maat	Aantal	Tonnen- maat	
7 488	91 896	2 436	15 492	3 456	24 336	744	1 152	1997
7 898	107 388	2 160	13 008	2 964	19 116	744	1 416	1998
8 280	128 736	2 472	14 844	2 436	14 640	756	1 224	1999
8 040	145 428	2 724	14 904	3 372	24 384	648	1 116	2000
7 576	145 941	2 629	16 995	3 419	31 327	874	1 589	2001
7 632	152 790	2 380	17 362	3 526	34 854	821	1 586	2002
<b>2003</b>								
501	9 830	185	1 450	285	2 942	30	52	januari
490	8 820	199	1 351	292	2 951	65	114	februari
559	10 433	217	1 547	314	3 299	81	180	maart
520	9 848	213	1 655	306	3 162	57	123	april
461	8 939	200	1 474	316	3 261	84	217	mei
479	9 633	213	1 341	339	3 517	75	144	juni
523	10 524	194	1 530	367	3 769	48	89	juli
441	9 378	238	1 947	326	3 371	59	111	augustus
								september
								oktober
								november
								december
Brussel (incl. Nijverheidsbekken)				Luik				
Geladen		Ledig		Geladen		Ledig		
Aantal	Tonnen- maat	Aantal	Tonnen- maat	Aantal	Tonnen- maat	Aantal	Tonnen- maat	
240	420	204	384	231	299	40	53	1997
156	288	264	624	180	272	29	53	1998
144	264	276	648	182	266	48	94	1999
120	264	228	588	206	298	11	26	2000
102	255	209	538	159	235	15	25	2001
81	240	202	500	150	222	10	16	2002
<b>2003</b>								
6	11	17	41	17	26	0	0	januari
4	8	11	31	13	19	2	3	februari
9	23	21	45	16	24	2	4	maart
12	37	19	49	12	18	1	2	april
8	19	17	41	11	17	2	3	mei
6	25	22	42	12	19	1	1	juni
4	16	22	54	13	21	2	3	juli
4	11	14	42	7	10	1	2	augustus
								september
								oktober
								november
								december





### Statistische domeinen

- Algemeen
- Grondgebied en leefmilieu
- Bevolking
- Samenleving
- Economie en financiën
- Landbouw en aanverwante activiteiten
- Industrie
- Diensten, handel en vervoer

**Algemene Directie Statistiek en Economische Informatie**  
NIS NATIONAAL INSTITUUT VOOR DE STATISTIEK  
B-1000 Brussel  
tel. 02/548.63.65 - 02/548.63.66  
fax 02/548.63.67

**<http://statbel.fgov.be>**  
[info@statbel.mineco.fgov.be](mailto:info@statbel.mineco.fgov.be)

5 € \*  
ISSN 0771 - 0410

\*Per nummer (excl. verzendingskosten): 5 € | Abonnement (excl. verzendingskosten): 50 €  
Verantwoordelijke uitgever: Hans D'Hondt, Leuvenseweg 44 - B-1000 Brussel

**I. ECONOMIE EN FINANCIEN***Conjunctuurindicatoren*

Kalender voor het uitbrengen van de NIS-indicatoren .....	5
Afzetprijnsindexen (basis 2000 = 100) - Maart 2004 .....	6

**II. INDUSTRIE EN BOUWNIJVERHEID***Industrie*

Maandstatistiek van de industriële productie (PRODCOM) - Februari 2004 .....	11
--	----

*Bouw*

Bouwnijverheid - Februari 2004 .....	32
--------------------------------------	----

**III. DIENSTEN, HANDEL EN VERVOER***Vervoer*

Luchtvaart - Maart 2004 .....	38
NMBS - Handelsvervoer van goederen - Februari 2004 .....	39

In deze publicatie vindt u **de recentste statistieken** van de volgende domeinen : Leefmilieu, bevolking, samenleving, economie en financiën, landbouw, industrie, diensten, handel en vervoer.

Daarnaast biedt onze website <http://statbel.fgov.be> een selectie van statistieken, die dagelijks worden bijgewerkt.

**Publicaties bestelt u door storting op postrekening nr. 679-2005886-23 van het Nationaal Instituut voor de Statistiek te Brussel.**

**Voor meer informatie :**  
Statistiek en Economische Informatie  
Leuvenseweg, 44 - 1000 Brussel  
Tel. : 02/548.63.66 - Fax: 02/548.63.67

**LUIK**

Bd de la Sauvenière, 73-75 - 4000 Luik  
Tel: 04/223.84.10  
Fax: 04/222.49.94

**GENT**

Coupure Rechts, 620 - 9000 Gent  
Tel: 09/267.27.27/30/31  
Fax: 09/267.27.29

**CHARLEROI**

Bd Audent 14/5 - 6000 Charleroi  
Tel: 071/27.44.14  
Fax: 071/27.44.19

**ANTWERPEN**

Italiëlei 124, Bus 85 -2000 Antwerpen  
Tel: 03/229.07.07  
Fax: 03/233.28.30

**CONVENTIONELE TEKENS**

Gegevens ontbreken	..
0 of minder dan de helft van de gebruikte eenheid	-
Voorlopige cijfers	(*)
De komma wordt gebruikt om de eenheden te scheiden van de decimalen	

**Verantwoordelijke uitgever : Hans D'Hondt.**

**Auteursrecht voorbehouden**

Het reproduceren van de inhoud van deze publicatie is niet toegestaan, noch geheel, noch gedeeltelijk, noch in de oorspronkelijke, noch in bewerkte vorm, tenzij met schriftelijke machtiging vanwege de Algemene Directie Statistiek en Economische Informatie.

Het gebruiken van de inhoud van deze publicatie als toelichting of bewijsvoering in een artikel, een boekbespreking of een boek is toegestaan, mits duidelijke en nauwkeurige bronvermelding.



**Economie en financiën**  
*Conjunctuurindicatoren*



## Kalender voor het uitbrengen van de NIS-indicatoren

De indicatoren zijn beschikbaar op de aangeduide dag om 0 uur op onze website <http://statbel.fgov.be>

Beschikbaar vanaf	Indicator	Referentieperiode	Frequentie
<b>APRIL 2004</b>			
29	Statistiek van toerisme en hotelwezen	december 2003	maandelijks
29	Bouwvergunningen	februari 2004	maandelijks
29	Omzetindexen (PRODCOM)	februari 2004	maandelijks
29	Consumptieprijsindexen (*)	april 2004	maandelijks
29	Omzetindexen (BTW)	februari 2004	maandelijks
29	Investeringsindexen (BTW)	februari 2004	maandelijks
29	Kleinhandelsindexen	januari 2004	maandelijks
<b>MEI 2004</b>			
6	Werknemersindexen	februari 2004	maandelijks
6	Indexen van gewerkte uren	februari 2004	maandelijks
13	Productie-indexen	maart 2004	maandelijks
13	Faillissementen	april 2004	maandelijks
20	Indexen van de nieuwe orders	maart 2004	maandelijks
20	Afzetprijsindexen	april 2004	maandelijks
20	Statistiek van toerisme en hotelwezen	januari 2004	maandelijks
27	Bouwvergunningen	maart 2004	maandelijks
27	Omzetindexen (PRODCOM)	maart 2004	maandelijks
27	Consumptieprijsindexen (*)	mei 2004	maandelijks
27	Omzetindexen (BTW)	maart 2004	maandelijks
27	Investeringsindexen (BTW)	maart 2004	maandelijks
27	Kleinhandelsindexen	februari 2004	maandelijks
<b>JUNI 2004</b>			
3	Werknemersindexen	maart 2004	maandelijks
3	Indexen van gewerkte uren	maart 2004	maandelijks
3	Indexen van de loonmassa	1 <sup>ste</sup> kwartaal 2004	driemaandelijks
3	Indexen van de uurlonen	april 2004	driemaandelijks
10	Productie-indexen	april 2004	maandelijks

(\*) Beschikbaar om 12u, na de vergadering van de Indexcommissie.

Deze kalender kan op aanvraag ook afzonderlijk verkregen worden.

(Tel. 02/548.68.63 - 63.66 - Fax. 02/548.63.67)

# Conjunctuurindicatoren – Persbericht

---

## **Maart 2004 : Afzetprijnsindex + 0,4%**

In maart 2004, vergeleken met de voorgaande maand, is **de afzetprijnsindex voor de totale industrie zonder bouw** gestegen met 0,4%. Een uitsplitsing van dat cijfer tussen energie en de rest, geeft een stijging van 0,5% voor energie en een stijging van 0,4% voor de totale industrie zonder energie. Een verdere opsplitsing van de totale industrie zonder energie geeft +0,3% voor intermediaire goederen zonder energie, +0,8% voor investeringsgoederen, +0,3% voor niet-duurzame consumptiegoederen en +0,3% voor duurzame consumptiegoederen.

De maandstijging kan ook uitgedrukt worden op jaarbasis; dat levert voor de totale industrie zonder bouw een **jaarinflatiecijfer** op van 4,5%.

Als de algemene afzetprijnsindex uitgesplitst wordt naargelang de bestemming, dan zien we een stijging met 0,8% op de binnenlandse markt en een status-quo (+0,0%) op de buitenlandse markt.

In vergelijking met maart van het voorgaande jaar, is de afzetprijs van de totale industrie zonder bouw gestegen met 2,3%. De afzetprijzen voor de Belgische markt stegen met 1,8%, voor de buitenlandse markt was er een stijging met 2,0%.

Volgende persbericht op : **20/05/2004**

\*  
\* \*

*Bronvermelding is verplicht.*

**Op de volgende bladzijde vindt U de bijhorende tabellen en grafieken.**

Meer informatie over de conjunctuur !

⇒ Bekijk ook, voor een totaalbeeld van de Belgische en Europese conjunctuur, de viertalige conjunctuurportalsite van het NIS op het internet :

**<http://statbel.fgov.be/indicators>**

⇒ Alle methodologische toelichtingen bij de cijfers kunt U bij de Eenheid Conjunctuur vragen.

⇒ Het is mogelijk om gegevens over de afzetprijzen meer uitgesplitst (per subsector, per gewest) of verder bewerkt (vb. seizoengezuiverd) toegestuurd te krijgen, eenmalig of maandelijks (per abonnement).

⇒ Naast de afzetprijnsindexen beschikken we over vele andere conjunctuurgegevens : werknemers, nieuwe orders, loonmassa, gewerkte uren, omzet, materiaalkosten, afzetprijzen, bouwvergunningen, .....

---

# Conjunctuurindicatoren – Persbericht

## Afzetprijzen

**Bruto-indexen (2000=100)**  
Totale industrie zonder bouwnijverheid  
*Prijswontwikkeling van de afgezette productie*

Totale markt													
	jan	feb	mrt	apr	mei	jun	jul	aug	sep	okt	nov	dec	Jaar
2002	99,9	99,9	100,0	100,8	100,8	101,0	100,9	101,0	101,3	101,4	101,1	101,3	100,8
2003	100,0	100,3	100,8	101,0	100,4	100,2	99,6	99,6	99,9	100,4	100,8	100,9	100,3
2004	101,9	102,7	103,0										
Binnenlandse markt													
	jan	feb	mrt	apr	mei	jun	jul	aug	sep	okt	nov	dec	Jaar
2002	101,5	101,5	101,5	102,1	102,1	102,2	102,4	102,5	102,6	102,8	102,8	103,1	102,2
2003	102,5	102,9	103,6	104,0	103,5	103,1	102,4	102,2	102,4	102,6	102,8	102,8	102,9
2004	103,6	104,7	105,5										
Buitenlandse markt													
	jan	feb	mrt	apr	mei	jun	jul	aug	sep	okt	nov	dec	Jaar
2002	98,7	98,8	98,9	99,7	99,8	100,2	99,8	100,0	100,1	99,9	99,6	99,6	99,6
2003	98,1	98,3	98,6	98,8	98,3	98,2	97,8	97,8	98,1	98,7	99,2	99,4	98,4
2004	100,3	100,7	100,6										

**Bruto-indexen (2000=100)**  
Totale industrie zonder bouwnijverheid

**Totale markt**  
—  
**Binnenlandse markt**  
◆  
**Buitenlandse markt**  
●

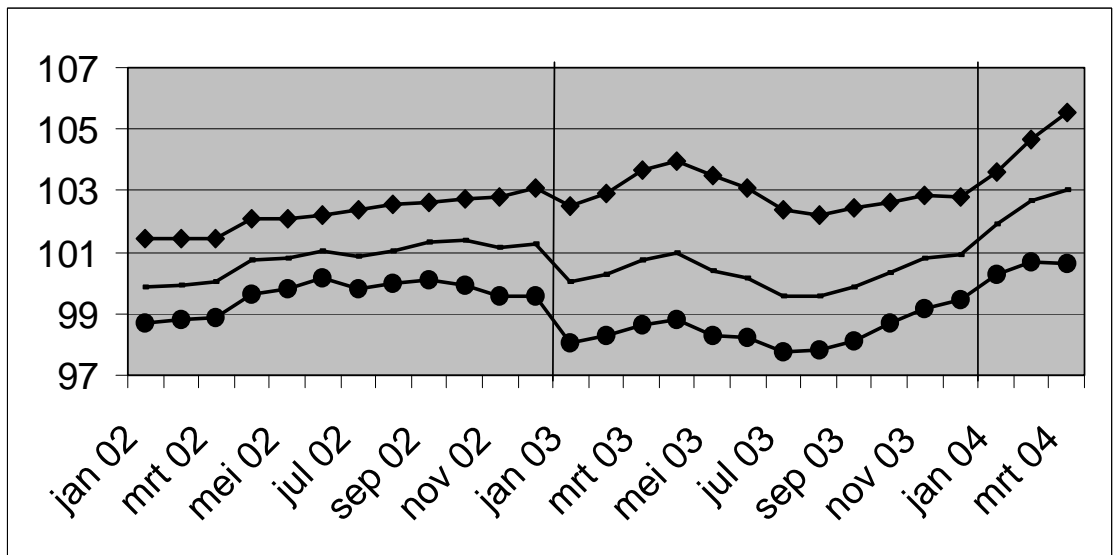

### Bedrijfstakken / Hoofdindustriegroepen

**Bruto-indexen**  
 ▲▲ > 1%  
 ▲ 0.2% tot 1%  
 → -0.2% tot 0.2%  
 ▲ -1% tot -0.2%  
 ▲▲ < -1%  
 Vergelijking van de laatste drie maanden met de drie voorgaande maanden

	Totaal	Binnen	Buiten
Totale industrie (zonder bouwnijverheid)	▲▲	▲▲	▲▲
Energie	▲▲	▲▲	▲▲
Totale industrie, zonder energie	▲▲	▲▲	▲▲
Intermediaire goederen, zonder energie	▲▲	▲▲	▲▲
Investeringsgoederen	▲	▲▲	▲
Duurzame consumptiegoederen	▲	→	▲▲
Niet-duurzame consumptiegoederen	▲▲	▲▲	▲▲
Winning van delfstoffen	▲	▲	▲
Voedings- en genotmiddelen	▲	▲	▲
Textiel en kleding	→	▲	▲
Papier en karton; uitgeverijen en drukkerijen	▲	▲	▲
Chemische, rubber- en kunststofnijverheid	▲▲	▲▲	▲▲
Metaalverwerking	→	▲▲	▲
Cokes, geraffineerde aardolieproducten en splijt- en kweekstoffen	▲▲	▲▲	▲▲
Niet-metaalhoudende minerale producten	▲	→	▲
Metallurgie	▲▲	▲▲	▲▲
Meubels	▲	→	▲▲
Elektriciteit	▲▲	▲▲	▲▲



# **Industrie en bouwnijverheid**

*Industrie*





# PRODCOM – Inleiding per activiteit

---

## Inleiding

---

1 januari 1994 betekent een keerpunt in de opstelling van maandstatistieken van de industriële productie. Tot 1993 bestond voor de meeste sectoren een specifieke maandstatistiek. De gebruikte goederennomenclatuur was een empirisch ontworpen productenlijst per bedrijfstak.

Sinds het tot stand komen van de interne markt op 1 januari '93 is de behoefte aan internationaal vergelijkbare resultaten toegenomen. Men wil de gegevens over productie kunnen koppelen aan die over de buitenlandse handel. Dit leidde tot de PRODCOM-enquête.

De meeste industriële ondernemingen met 10 of meer personeelsleden of met een jaaromzet van 2 478 935,25 EUR, en sommige andere ondernemingen met een industriële nevenactiviteit waar tenminste 20 personen werken, zijn onderworpen aan Prodcom.

Om uiteenlopende redenen worden de statistieken van enkele sectoren (energie, recuperatie, waterdistributie, slachthuizen, zuivel, ijzer en staal) nog ingezameld volgens het oude systeem.

De nieuwe nomenclatuur voor de productiestatistieken, de Prodcom-lijst, bevat ongeveer 5.700 industriële producten, hoofdzakelijk goederen, maar ook een aantal industriële diensten. Elke rubriek van de Prodcom-lijst wordt aangeduid door een code van acht cijfers. De eerste vier cijfers komen overeen met een klasse van de NACE-rev. 1. Aldus wordt een overeenstemming gerealiseerd tussen producten en activiteiten. Bovendien bestaan de rubrieken van de Prodcom-lijst uit artikelen of groepen artikelen van de gecombineerde nomenclatuur.

Er wordt geënquêteerd op het niveau van de lokale eenheid. Indien in één lokale eenheid meerdere activiteiten worden uitgeoefend, vult men één aangifte in per activiteit, t.t.z. per afdeling (2 cijfers) van de NACE-rev. 1. Naast gegevens betreffende de waarde van de productie volgens de hoofdactiviteit (hoeveelheid en waarde van de leveringen), zijn er ook gegevens betreffende tewerkstelling en arbeidsvolume.

In deze tabel is de waarde van de productie van een vestiging gerangschikt in één code op vier cijfers van de NACE-rev.1. Deze code duidt de hoofdactiviteit van de vestiging aan.

Ter verduidelijking volgt een voorbeeld:

Gegeven een vestiging X die twee producten A (code 17.20.31.59) en B (code 17.30.30.30) produceert met als respectievelijke waarde 60 000 EUR en 40 000 EUR. Deze producten behoren tot twee verschillende klassen van de NACE-rev.1 (d.w.z. de eerste vier cijfers van de Prodcom-code van A en B verschillen). Vestiging X krijgt als hoofdactiviteit de eerste vier cijfers van product A nl. 17.20 (met het grootste aandeel in de waarde van de productie van vestiging X).

In de tabel wordt de volledige waarde van de productie van vestiging X, 100 000 EUR, opgenomen in de activiteitscode 17.2 (drie cijfers).

De resultaten zijn nog voorlopig, omdat er nog steeds een kleine non-respons is.

De belangrijke verschillen die worden vastgesteld voor bepaalde sectoren tussen december van een bepaald jaar en januari van het volgend jaar, zijn gedeeltelijk te wijten aan de jaarlijkse bijwerking van het Prodcom-aangeversbestand.

# PRODCOM - Leveringen per activiteit

## Waarde van de industriële productie (1) volgens de hoofdactiviteit van de vestiging (voorlopige cijfers in 1 000 €)

NACE Code	Activiteit	2003	2003	2004	
		December		Januari	Februari
14	<b>Overige winning van delfstoffen</b>	<b>46 899</b>	<b>691 539</b>	<b>44 653</b>	<b>49 034</b>
14.1	- Winning van steen	14 563	205 210	15 644	16 203
14.2	- Winning van zand en klei	24 810	399 048	20 957	24 854
14.B	- Overige winning van delfstoffen n.e.g. (14.B = 14.3 + 14.4 + 14.5)	7 526	87 281	8 052	7 976
1C	<b>Vervaardiging van voedingsmiddelen en dranken (1C=15 m.u.v. slachterijen en melkerijen)</b>	<b>1 649 154</b>	<b>19 061 994</b>	<b>1 513 500</b>	<b>1 499 197</b>
15.B	- Productie en verwerking van vlees en vleesproducten (15B= 15.1 m.u.v. slachterijen)	287 676	3 201 376	258 647	245 230
15.2	- Verwerking en conservering van vis en vervaardiging van visproducten	41 955	358 328	24 832	25 504
15.3	- Verwerking en conservering van groenten en fruit	175 130	1 910 250	158 990	154 744
15.4	- Vervaardiging van plantaardige en dierlijke oliën en vetten	116 534	1 379 333	114 475	106 885
15.C	- Consumptie-ijs (15.C = 15.52)	11 344	234 506	12 340	11 704
15.6	- Vervaardiging van maalderijproducten, zetmeel en zetmeelproducten	153 208	2 076 168	172 947	160 399
15.7	- Vervaardiging van diervoeders	155 362	1 615 442	144 101	136 864
15.8	- Vervaardiging van overige voedingsmiddelen	516 464	5 695 679	444 744	470 144
15.9	- Vervaardiging van dranken	191 482	2 590 913	182 423	187 723
16	<b>Vervaardiging van tabaksproducten</b>	<b>34 951</b>	<b>391 112</b>	<b>31 641</b>	<b>35 097</b>
17	<b>Vervaardiging van textiel</b>	<b>348 398</b>	<b>4 820 596</b>	<b>395 518</b>	<b>389 362</b>
17.1	- Bewerken en spinnen van textielvezels	22 844	313 641	28 515	26 765
17.2	- Weven van textiel	83 223	1 226 018	106 640	98 228
17.3	- Textielveredeling	21 418	280 598	24 069	24 073
17.4	- Vervaardiging van geconfectioneerde artikelen van textiel, exclusief kleding	35 017	418 998	30 255	32 679
17.5	- Vervaardiging van overige textielproducten	176 565	2 440 133	195 362	198 062
17.6	- Vervaardiging van gebreide en gehaakte stoffen	5 664	80 679	5 811	4 643

(1) Leveringen m.i.v. de industriële behandelingen en diensten en aan het buitenland geleverd maakloonwerk.

# PRODCOM - Leveringen per activiteit

## Waarde van de industriële productie (1) volgens de hoofdactiviteit van de vestiging (voorlopige cijfers in 1 000 €) - vervolg

NACE Code	Activiteit	2003	2003	2004	
		December		Januari	Februari
17.7	- Vervaardiging van gebreide en gehaakte artikelen	3 667	<b>60 529</b>	4 866	4 913
18	<b>Vervaardiging van kleding en bontnijverheid</b>	<b>25 121</b>	<b>441 994</b>	<b>41 172</b>	<b>47 059</b>
19	<b>Leernijverheid en vervaardiging van schoeisel</b>	<b>10 750</b>	<b>125 867</b>	<b>8 912</b>	<b>10 389</b>
19.A	- Looien, bereiden en vervaardiging van lederen artikelen, behalve schoeisel (19.A = 19.1 + 19.2)	9 320	<b>103 610</b>	6 834	8 222
19.3	- Vervaardiging van schoeisel	1 430	<b>22 258</b>	2 078	2 167
20	<b>Houtindustrie en vervaardiging van artikelen van hout en van kurk, exclusief meubelen ; vervaardiging van</b>	<b>173 582</b>	<b>2 280 227</b>	<b>182 762</b>	<b>192 649</b>
20.1	- Zagen en schaven van hout, impregneren van hout	25 515	<b>401 922</b>	30 432	33 547
20.2	- Vervaardiging van panelen en platen van hout	92 552	<b>1 174 178</b>	97 751	103 808
20.3	- Vervaardiging van schrijn- en timmerwerk	33 887	<b>417 005</b>	32 308	34 351
20.4	- Vervaardiging van houten emballage	16 996	<b>220 329</b>	18 263	16 553
20.5	- Vervaardiging van overige artikelen van hout, van kurk en riet en van vlechtwerk	4 632	<b>66 793</b>	4 008	4 390
21	<b>Vervaardiging van pulp, papier en papierwaren</b>	<b>288 457</b>	<b>3 745 511</b>	<b>308 865</b>	<b>306 411</b>
21.1	- Vervaardiging van papierpulp, papier en karton	130 871	<b>1 683 247</b>	137 928	139 028
21.2	- Vervaardiging van artikelen van papier en karton	157 586	<b>2 062 264</b>	170 936	167 383
22	<b>Uitgeverijen, drukkerijen en reproductie van opgenomen media</b>	<b>428 882</b>	<b>4 597 781</b>	<b>349 716</b>	<b>335 171</b>
22.A	- Uitgeverijen en reproductie van opgenomen media (22.A = 22.1 + 22.3)	196 270	<b>2 137 772</b>	157 780	147 664
22.2	- Drukkerijen en diensten in verband met drukkerijen	232 612	<b>2 460 009</b>	191 936	187 507
24	<b>Vervaardiging van chemische producten</b>	<b>2 190 371</b>	<b>27 180 965</b>	<b>2 156 150</b>	<b>2 258 034</b>
24.1	- Vervaardiging van chemische basisproducten	1 191 462	<b>15 895 341</b>	1 354 975	1 374 245
24.2	- Vervaardiging van verdelgingsmiddelen en van andere chemische producten voor de landbouw	56 364	<b>706 420</b>	70 539	82 110
24.3	- Vervaardiging van verf, vernis e.d., drukinkt en mastiek	58 564	<b>902 566</b>	72 107	71 993
24.4	- Vervaardiging van farmaceutische producten en van chemische en botanische producten voor medicinaal	566 568	<b>5 366 611</b>	316 149	388 518

# PRODCOM - Leveringen per activiteit

## Waarde van de industriële productie (1) volgens de hoofdactiviteit van de vestiging (voorlopige cijfers in 1 000 €) - vervolg

NACE Code	Activiteit	2003	2003	2004	
		December		Januari	Februari
24.5	- Vervaardiging van zeep, wasmiddelen, poets- en reinigingsmiddelen, parfums en cosmetische artikelen	93 457	<b>1 174 852</b>	99 569	96 814
24.6	- Vervaardiging van overige chemische producten	185 789	<b>2 650 576</b>	205 510	203 085
24.7	- Vervaardiging van synthetische en kunstmatige vezels	38 165	<b>484 599</b>	37 302	41 270
25	<b>Vervaardiging van producten van rubber en kunststof</b>	<b>327 902</b>	<b>4 621 626</b>	<b>404 965</b>	<b>377 912</b>
25.1	- Vervaardiging van producten van rubber	27 311	<b>375 548</b>	32 742	30 805
25.2	- Vervaardiging van producten van kunststof	300 591	<b>4 246 078</b>	372 223	347 106
26	<b>Vervaardiging van overige niet-metaalhoudende minerale producten</b>	<b>338 507</b>	<b>5 104 038</b>	<b>344 995</b>	<b>383 255</b>
26.1	- Vervaardiging van glas en glaswerk	118 355	<b>1 719 046</b>	130 430	130 246
26.A	- Vervaardiging van keramische tegels, plavuizen, behalve dakpannen en bakstenen (26.A = 26.2 + 26.3)	13 577	<b>151 110</b>	12 151	10 355
26.4	- Vervaardiging van dakpannen, bakstenen, tegels en overige producten voor de bouw van gebakken klei	15 512	<b>283 612</b>	20 466	23 861
26.5	- Vervaardiging van cement, kalk en gips	42 883	<b>677 609</b>	45 464	51 679
26.6	- Vervaardiging van artikelen van beton, gips en cement	115 342	<b>1 748 526</b>	101 654	128 959
26.7	- Houwen, bewerken en afwerken van bouw- en siersteen	15 725	<b>207 819</b>	13 142	15 431
26.8	- Vervaardiging van overige niet-metaalhoudende minerale producten	17 113	<b>316 316</b>	21 688	22 724
2E	<b>Metallurgie (2E = 27 behalve Staalindustrie Verbond)</b>	<b>339 896</b>	<b>4 624 146</b>		
2F	<b>Metallurgie (2F = 27 behalve vervaardiging van ijzer en staal en van ferroleringen)</b>			<b>398 393</b>	<b>440 822</b>
27.A	- Vervaardiging van ijzer, staal en ferroleringen (behalve Staalindus. Verbond), buizen inbegrepen (27.A = 27.1 + 27.2)	12 656	<b>200 969</b>		
27.2	- Vervaardiging van buizen			15 521	15 779
27.3	- Overige eerste verwerking van ijzer en staal	72 471	<b>1 072 385</b>	88 961	91 599
27.4	- Productie van non-ferrometalen	236 920	<b>3 089 340</b>	270 271	308 392
27.5	- Gieten van metalen	17 849	<b>261 452</b>	21 373	23 002
28	<b>Vervaardiging van producten van metaal</b>	<b>581 823</b>	<b>7 153 010</b>	<b>530 931</b>	<b>554 687</b>

(1) Leveringen m.i.v. de industriële behandelingen en diensten en aan het buitenland geleverd maakloonwerk.

# PRODCOM - Leveringen per activiteit

## Waarde van de industriële productie (1) volgens de hoofdactiviteit van de vestiging (voorlopige cijfers in 1 000 €) - vervolg

NACE Code	Activiteit	2003	2003	2004	
		December		Januari	Februari
28.1	- Vervaardiging van metalen constructiewerken voor de bouw	208 418	<b>2 432 074</b>	168 180	182 884
28.2	- Vervaardiging van tanks, reservoirs en bergingsmiddelen, van metaal; vervaardiging van radiatoren en ketels	86 312	<b>902 093</b>	63 813	61 954
28.3	- Vervaardiging van stoomketels	37 242	<b>443 488</b>	30 478	32 799
28.4	- Smeden, persen, stampen en profielwalsen van metaal; poedermetallurgie	15 676	<b>224 802</b>	21 260	22 250
28.5	- Oppervlaktebehandeling en bekleding van metaal; algemene metaalbewerking	100 885	<b>1 297 079</b>	102 006	106 079
28.6	- Vervaardiging van scharen, messen, bestekken, gereedschap en ijzerwaren	29 513	<b>439 805</b>	35 266	31 563
28.7	- Vervaardiging van overige producten van metaal	103 777	<b>1 413 668</b>	109 928	117 158
29	<b>Vervaardiging van machines, apparaten en werktuigen, n.e.g.</b>	<b>700 593</b>	<b>7 271 784</b>	<b>512 748</b>	<b>582 505</b>
29.1	- Vervaardiging van machines voor de productie en toepassing van mechanische energie, exclusief motoren voor	147 032	<b>1 626 360</b>	109 664	131 622
29.2	- Vervaardiging van overige machines voor algemeen gebruik	209 957	<b>2 204 563</b>	167 915	178 986
29.3	- Vervaardiging van machines voor de landbouw en de bosbouw	49 186	<b>586 251</b>	33 842	43 795
29.4	- Vervaardiging van gereedschapswerktuigen	31 974	<b>271 264</b>	14 934	16 395
29.5	- Vervaardiging van overige machines voor specifieke doeleinden	207 130	<b>2 063 366</b>	152 307	177 382
29.6	- Vervaardiging van wapens en munitie	32 748	<b>276 226</b>	12 296	12 968
29.7	- Vervaardiging van huishoudapparaten	22 566	<b>243 754</b>	21 790	21 356
30	<b>Vervaardiging van kantoormachines en computers</b>	<b>28 286</b>	<b>322 923</b>	<b>21 506</b>	<b>19 512</b>
31	<b>Vervaardiging van elektrische machines en apparaten</b>	<b>334 439</b>	<b>3 842 397</b>	<b>280 629</b>	<b>304 012</b>
31.1	- Vervaardiging van elektromotoren en van elektrische generatoren en transformatoren	46 878	<b>556 928</b>	35 636	39 580
31.2	- Vervaardiging van schakel- en verdeelinrichtingen	82 881	<b>819 829</b>	63 415	64 994
31.3	- Vervaardiging van geïsoleerde kabels en draad	27 459	<b>428 943</b>	34 961	35 262
31.4	- Vervaardiging van accumulatoren en elektrische batterijen	22 245	<b>245 887</b>	18 093	19 186
31.5	- Vervaardiging van elektrische lampen en verlichtingsapparaten	45 224	<b>586 538</b>	46 976	48 523

# PRODCOM - Leveringen per activiteit

## Waarde van de industriële productie (1) volgens de hoofdactiviteit van de vestiging (voorlopige cijfers in 1 000 €) - vervolg

NACE Code	Activiteit	2003	2003	2004	
		December		Januari	Februari
31.6	- Vervaardiging van overige elektrische benodigdheden	109 752	<b>1 204 272</b>	81 548	96 467
32	<b>Vervaardiging van audio-, video- en telecommunicatieapparatuur</b>	<b>176 510</b>	<b>2 462 346</b>	<b>197 095</b>	<b>189 616</b>
32.1	- Vervaardiging van elektronische onderdelen	45 250	<b>488 320</b>	43 083	41 774
32.A	- Vervaardiging van audio-, video- en telecommunicatieapparatuur (32.A = 32.2 + 32.3)	131 260	<b>1 974 027</b>	154 012	147 842
33	<b>Vervaardiging van medische apparatuur en instrumenten, van precisie- en optische instrumenten en van uurwerken</b>	<b>82 541</b>	<b>882 009</b>	<b>67 863</b>	<b>70 187</b>
33.1	- Vervaardiging van medische apparatuur en instrumenten en van orthopedische artikelen	19 629	<b>214 694</b>	16 716	17 952
33.2	- Vervaardiging van meet-, regel-, navigatie- en controleapparatuur	47 761	<b>522 210</b>	36 587	37 509
33.3	- Vervaardiging van apparaten voor de bewaking van industriële processen	7 397	<b>86 623</b>	8 700	9 415
33.4	- Vervaardiging van optische instrumenten en van foto- en filmapparatuur	7 329	<b>52 870</b>	5 369	4 821
33.5	- Vervaardiging van uurwerken	424	<b>5 612</b>	490	490
34	<b>Vervaardiging en assemblage van auto's, aanhangwagens en opleggers</b>	<b>1 322 118</b>	<b>14 931 136</b>	<b>1 196 598</b>	<b>1 260 129</b>
34.1	- Vervaardiging en assemblage van auto's	1 009 522	<b>11 142 624</b>	881 272	934 173
34.2	- Vervaardiging van carrosserieën; vervaardiging van aanhangwagens, caravans en opleggers	104 808	<b>1 205 008</b>	99 585	105 561
34.3	- Vervaardiging van onderdelen en accessoires voor motorvoertuigen en motoren daarvan	207 788	<b>2 583 504</b>	215 592	220 267
35	<b>Vervaardiging van overige transportmiddelen</b>	<b>104 644</b>	<b>1 241 914</b>	<b>90 055</b>	<b>98 780</b>
35.1	- Scheepsbouw en -reparatie	13 384	<b>133 864</b>	8 137	10 219
35.4	- Vervaardiging van motorrijwielen en rijwielen	4 141	<b>64 576</b>	5 068	5 385
35.I	- Vervaardiging van lucht- en ruimtevaartuigen en rollend materieel (35.F = 35.2 + 35.3)	87 120	<b>1 043 473</b>	76 850	83 176
36	<b>Vervaardiging van meubelen; overige industrie</b>	<b>229 980</b>	<b>2 748 282</b>	<b>204 430</b>	<b>222 897</b>
36.1	- Vervaardiging van meubelen	170 159	<b>2 152 780</b>	161 998	181 448
36.2	- Bewerking van edelstenen en vervaardiging van juwelen en dergelijke artikelen	41 293	<b>368 497</b>	23 808	25 416
36.3	- Vervaardiging van muziekinstrumenten	164	<b>1 742</b>		

(1) Leveringen m.i.v. de industriële behandelingen en diensten en aan het buitenland geleverd maakloonwerk.

# PRODCOM - Leveringen per activiteit

## Waarde van de industriële productie (1) volgens de hoofdactiviteit van de vestiging (voorlopige cijfers in 1 000 €) - vervolg en einde

NACE Code	Activiteit	2003	2003	2004	
		December		Januari	Februari
36.4	- Vervaardiging van sportartikelen	1 034	<b>10 304</b>	535	708
36.5	- Vervaardiging van spellen en speelgoed	7 438	<b>96 271</b>	7 569	5 971
36.6	- Diverse industrie, n.e.g.	9 894	<b>118 688</b>		
36.A	- Overige industrie, m.i.v. de vervaardiging van muziekinstrumenten (36.A = 36.3 + 36.6)	10 057	<b>120 429</b>	10 450	9 296
	<b>Totaal</b>	<b>9 763 804</b>	<b>118 543 197</b>	<b>9 283 096</b>	<b>9 626 720</b>

# PRODCOM - Tewerkstelling, uren en lonen

## Tewerkstelling, uren en lonen volgens de hoofdactiviteit van de vestiging (voorlopige cijfers)

NACE Code	Activiteit		2003	2003	2004	
			December		Januari	Februari
14	Overige winning van delfstoffen	Aantal arbeiders	2 376	2 379	2 345	2 349
		Aantal bedienden	778	783	767	764
		Totaal	3 154	3 163	3 112	3 113
		Aantal uren (1)	346 555	402 750	398 595	405 880
		Trimestriële lonen (2)	27 641	92 180		
14.1	- Winning van steen	Aantal arbeiders	1 169	1 160	1 166	1 171
		Aantal bedienden	311	305	306	307
		Totaal	1 480	1 465	1 472	1 478
		Aantal uren (1)	162 847	185 957	187 569	191 791
		Trimestriële lonen (2)	14 159	45 102		
14.2	- Winning van zand en klei	Aantal arbeiders	1 099	1 104	1 073	1 071
		Aantal bedienden	351	362	351	349
		Totaal	1 450	1 467	1 424	1 420
		Aantal uren (1)	160 044	188 302	183 502	186 654
		Trimestriële lonen (2)	11 771	40 894		
14.B	- Overige winning van delfstoffen n.e.g. (14.B = 14.3 + 14.4 + 14.5)	Aantal arbeiders	108	114	106	107
		Aantal bedienden	116	115	110	108
		Totaal	224	230	216	215
		Aantal uren (1)	23 664	28 491	27 524	27 435
		Trimestriële lonen (2)	1 712	6 183		
1C	Vervaardiging van voedingsmiddelen en dranken (1C=15 m.u.v. slachterijen en melkerijen)	Aantal arbeiders	46 592	46 768	46 059	45 887
		Aantal bedienden	18 709	18 642	18 619	18 601
		Totaal	65 301	65 411	64 678	64 488
		Aantal uren (1)	7 701 531	8 003 714	8 266 826	7 853 011
		Trimestriële lonen (2)	495 482	1 675 156		
15.B	- Productie en verwerking van vlees en vleesproducten (15B= 15.1 m.u.v. slachterijen)	Aantal arbeiders	10 040	10 298	10 027	10 065
		Aantal bedienden	1 838	1 859	1 845	1 844
		Totaal	11 878	12 158	11 872	11 909
		Aantal uren (1)	1 462 797	1 473 343	1 517 547	1 443 292
		Trimestriële lonen (2)	75 915	259 798		
15.2	- Verwerking en conservering van vis en vervaardiging van visproducten	Aantal arbeiders	1 061	1 067	1 066	1 068
		Aantal bedienden	446	442	437	436
		Totaal	1 507	1 509	1 503	1 504
		Aantal uren (1)	194 231	189 195	191 737	184 447
		Trimestriële lonen (2)	10 302	34 453		
15.3	- Verwerking en conservering van groenten en fruit	Aantal arbeiders	5 320	5 303	5 276	5 254
		Aantal bedienden	1 346	1 328	1 348	1 351
		Totaal	6 666	6 631	6 624	6 605
		Aantal uren (1)	736 369	813 592	822 923	786 232
		Trimestriële lonen (2)	45 265	152 249		
15.4	- Vervaardiging van plantaardige en dierlijke oliën en vetten	Aantal arbeiders	703	703	700	700
		Aantal bedienden	591	584	597	596
		Totaal	1 294	1 288	1 297	1 296
		Aantal uren (1)	160 027	158 923	175 450	169 236
		Trimestriële lonen (2)	13 559	45 751		
15.C	- Consumptie-ijs (15.C = 15.52)	Aantal arbeiders	1 191	1 210	1 191	1 206
		Aantal bedienden	251	252	219	217
		Totaal	1 442	1 462	1 410	1 423
		Aantal uren (1)	126 937	168 910	148 350	152 015
		Trimestriële lonen (2)	9 311	32 224		
15.6	- Vervaardiging van maalderijproducten, zetmeel en zetmeelproducten	Aantal arbeiders	2 009	1 965	1 966	1 938
		Aantal bedienden	1 535	1 555	1 529	1 529
		Totaal	3 544	3 520	3 495	3 467
		Aantal uren (1)	445 180	462 102	482 889	453 296
		Trimestriële lonen (2)	35 672	121 866		
15.7	- Vervaardiging van diervoeders	Aantal arbeiders	1 498	1 527	1 495	1 492
		Aantal bedienden	1 383	1 397	1 381	1 384
		Totaal	2 881	2 925	2 876	2 876
		Aantal uren (1)	366 220	389 652	402 457	380 152
		Trimestriële lonen (2)	24 958	85 136		

(1) Tot december 1998 uren-arbeiders, vanaf januari 1999 uren gepresteerd door de werknemers (bedienden en arbeiders).

(2) Brutolonen en -weden van de werknemers tewerkgesteld in de industriële afdelingen (in 1 000 €).



# PRODCOM - Tewerkstelling, uren en lonen

## Tewerkstelling, uren en lonen volgens de hoofdactiviteit van de vestiging (voorlopige cijfers) - vervolg

NACE Code	Activiteit		2003	2003	2004	
			December		Januari	Februari
15.8	- Vervaardiging van overige voedingsmiddelen	Aantal arbeiders	19 760	<b>19 697</b>	19 335	19 195
		Aantal bedienden	7 971	<b>7 848</b>	7 912	7 911
		Totaal	27 731	<b>27 545</b>	27 247	27 106
		Aantal uren (1)	3 210 947	<b>3 273 548</b>	3 389 311	3 207 635
		Trimestriële lonen (2)	202 616	<b>662 983</b>		
15.9	- Vervaardiging van dranken	Aantal arbeiders	5 010	<b>4 996</b>	5 003	4 969
		Aantal bedienden	3 348	<b>3 373</b>	3 351	3 333
		Totaal	8 358	<b>8 369</b>	8 354	8 302
		Aantal uren (1)	998 823	<b>1 074 445</b>	1 136 162	1 076 706
		Trimestriële lonen (2)	77 884	<b>280 696</b>		
16	Vervaardiging van tabaksproducten	Aantal arbeiders	<b>1 382</b>	<b>1 411</b>	<b>1 403</b>	<b>1 388</b>
		Aantal bedienden	<b>436</b>	<b>446</b>	<b>435</b>	<b>432</b>
		Totaal	<b>1 818</b>	<b>1 858</b>	<b>1 838</b>	<b>1 820</b>
		Aantal uren (1)	<b>183 480</b>	<b>212 521</b>	<b>213 731</b>	<b>215 988</b>
		Trimestriële lonen (2)	<b>13 436</b>	<b>44 869</b>		
17	Vervaardiging van textiel	Aantal arbeiders	<b>26 728</b>	<b>27 475</b>	<b>26 488</b>	<b>26 467</b>
		Aantal bedienden	<b>5 494</b>	<b>5 536</b>	<b>5 460</b>	<b>5 450</b>
		Totaal	<b>32 222</b>	<b>33 012</b>	<b>31 948</b>	<b>31 917</b>
		Aantal uren (1)	<b>3 282 066</b>	<b>3 799 213</b>	<b>3 940 562</b>	<b>3 846 144</b>
		Trimestriële lonen (2)	<b>170 888</b>	<b>646 103</b>		
17.1	- Bewerken en spinnen van textielvezels	Aantal arbeiders	2 716	<b>2 822</b>	2 706	2 704
		Aantal bedienden	271	<b>276</b>	267	269
		Totaal	2 987	<b>3 099</b>	2 973	2 973
		Aantal uren (1)	267 061	<b>312 146</b>	327 409	325 101
		Trimestriële lonen (2)	13 046	<b>51 151</b>		
17.2	- Weven van textiel	Aantal arbeiders	6 489	<b>6 693</b>	6 461	6 450
		Aantal bedienden	1 417	<b>1 452</b>	1 423	1 417
		Totaal	7 906	<b>8 146</b>	7 884	7 867
		Aantal uren (1)	814 891	<b>937 094</b>	967 185	891 878
		Trimestriële lonen (2)	43 685	<b>167 057</b>		
17.3	- Textielveredeling	Aantal arbeiders	1 901	<b>1 983</b>	1 875	1 863
		Aantal bedienden	423	<b>429</b>	407	402
		Totaal	2 324	<b>2 412</b>	2 282	2 265
		Aantal uren (1)	240 078	<b>276 314</b>	282 153	281 352
		Trimestriële lonen (2)	12 376	<b>46 398</b>		
17.4	- Vervaardiging van geconfectioneerde artikelen van textiel, exclusief kleding	Aantal arbeiders	3 182	<b>3 237</b>	3 130	3 132
		Aantal bedienden	741	<b>735</b>	727	724
		Totaal	3 923	<b>3 973</b>	3 857	3 856
		Aantal uren (1)	417 036	<b>456 862</b>	474 935	467 189
		Trimestriële lonen (2)	18 211	<b>68 276</b>		
17.5	- Vervaardiging van overige textielproducten	Aantal arbeiders	10 895	<b>11 062</b>	10 830	10 832
		Aantal bedienden	2 378	<b>2 392</b>	2 379	2 384
		Totaal	13 273	<b>13 455</b>	13 209	13 216
		Aantal uren (1)	1 385 661	<b>1 613 596</b>	1 701 797	1 694 540
		Trimestriële lonen (2)	76 435	<b>284 646</b>		
17.6	- Vervaardiging van gebreide en gehaakte stoffen	Aantal arbeiders	500	<b>530</b>	457	474
		Aantal bedienden	106	<b>103</b>	100	98
		Totaal	606	<b>633</b>	557	572
		Aantal uren (1)	53 897	<b>74 637</b>	65 358	66 328
		Trimestriële lonen (2)	3 098	<b>12 072</b>		
17.7	- Vervaardiging van gebreide en gehaakte artikelen	Aantal arbeiders	1 045	<b>1 145</b>	1 029	1 012
		Aantal bedienden	158	<b>145</b>	157	156
		Totaal	1 203	<b>1 291</b>	1 186	1 168
		Aantal uren (1)	103 442	<b>128 560</b>	121 725	119 756
		Trimestriële lonen (2)	4 038	<b>16 503</b>		
18	Vervaardiging van kleding en bontnijverheid	Aantal arbeiders	<b>4 620</b>	<b>4 887</b>	<b>4 559</b>	<b>4 555</b>
		Aantal bedienden	<b>1 663</b>	<b>1 709</b>	<b>1 655</b>	<b>1 644</b>
		Totaal	<b>6 283</b>	<b>6 597</b>	<b>6 214</b>	<b>6 199</b>
		Aantal uren (1)	<b>604 668</b>	<b>696 850</b>	<b>721 327</b>	<b>694 904</b>
		Trimestriële lonen (2)	<b>30 210</b>	<b>115 285</b>		

(2) Brutolonen en -weden van de werknemers tewerkgesteld in de industriële afdelingen (in 1 000 €).

# PRODCOM - Tewerkstelling, uren en lonen

## Tewerkstelling, uren en lonen volgens de hoofdactiviteit van de vestiging (voorlopige cijfers) - vervolg

NACE Code	Activiteit		2003	2003	2004	
			December		Januari	Februari
18.2	- Vervaardiging van overige kleding en toebehoren	Aantal arbeiders	4 362	<b>4 622</b>	4 299	4 295
		Aantal bedienden	1 592	<b>1 636</b>	1 585	1 575
		Totaal	5 954	<b>6 258</b>	5 884	5 870
		Aantal uren (1)	575 125	<b>660 713</b>	691 722	667 804
		Trimestriële lonen (2)	28 611	<b>109 609</b>		
19	Leernijverheid en vervaardiging van schoeisel	Aantal arbeiders	1 131	<b>1 178</b>	1 127	1 121
		Aantal bedienden	367	<b>368</b>	366	363
		Totaal	1 498	<b>1 546</b>	1 493	1 484
		Aantal uren (1)	168 893	<b>172 805</b>	179 159	163 900
		Trimestriële lonen (2)	9 852	<b>33 627</b>		
19.A	- Looien, bereiden en vervaardiging van lederen artikelen, behalve schoeisel (19.A = 19.1 + 19.2)	Aantal arbeiders	# #	<b># #</b>	# #	# #
		Aantal bedienden	# #	<b># #</b>	# #	# #
		Totaal	1 261	<b>1 295</b>	1 257	1 249
		Aantal uren (1)	145 789	<b>147 503</b>	150 400	137 641
		Trimestriële lonen (2)	8 693	<b>29 583</b>		
19.3	- Vervaardiging van schoeisel	Aantal arbeiders	# #	<b># #</b>	# #	# #
		Aantal bedienden	# #	<b># #</b>	# #	# #
		Totaal	237	<b>250</b>	236	235
		Aantal uren (1)	23 104	<b>25 302</b>	28 759	26 259
		Trimestriële lonen (2)	1 159	<b>4 044</b>		
20	Houtindustrie en vervaardiging van artikelen van hout en van kurk, exclusief meubelen ; vervaardiging van	Aantal arbeiders	8 297	<b>8 364</b>	8 217	8 213
		Aantal bedienden	2 075	<b>2 052</b>	2 026	2 024
		Totaal	10 372	<b>10 416</b>	10 243	10 237
		Aantal uren (1)	1 192 410	<b>1 347 379</b>	1 388 937	1 367 562
		Trimestriële lonen (2)	59 828	<b>226 363</b>		
20.1	- Zagen en schaven van hout, impregneren van hout	Aantal arbeiders	1 359	<b>1 387</b>	1 332	1 322
		Aantal bedienden	325	<b>315</b>	302	297
		Totaal	1 684	<b>1 703</b>	1 634	1 619
		Aantal uren (1)	196 250	<b>215 731</b>	212 796	208 519
		Trimestriële lonen (2)	8 666	<b>32 588</b>		
20.2	- Vervaardiging van panelen en platen van hout	Aantal arbeiders	2 904	<b>2 917</b>	2 894	2 881
		Aantal bedienden	718	<b>700</b>	727	730
		Totaal	3 622	<b>3 617</b>	3 621	3 611
		Aantal uren (1)	445 242	<b>497 260</b>	513 630	509 838
		Trimestriële lonen (2)	23 969	<b>91 630</b>		
20.3	- Vervaardiging van schrijn- en timmerwerk	Aantal arbeiders	2 777	<b>2 782</b>	2 749	2 759
		Aantal bedienden	659	<b>664</b>	646	645
		Totaal	3 436	<b>3 446</b>	3 395	3 404
		Aantal uren (1)	365 401	<b>427 692</b>	447 714	445 758
		Trimestriële lonen (2)	18 624	<b>69 190</b>		
20.4	- Vervaardiging van houten emballage	Aantal arbeiders	788	<b>790</b>	790	796
		Aantal bedienden	136	<b>137</b>	133	133
		Totaal	924	<b>927</b>	923	929
		Aantal uren (1)	105 842	<b>117 353</b>	123 738	119 847
		Trimestriële lonen (2)	4 848	<b>18 884</b>		
20.5	- Vervaardiging van overige artikelen van hout, van kurk en riet en van vlechtwerk	Aantal arbeiders	469	<b>486</b>	452	455
		Aantal bedienden	237	<b>234</b>	218	219
		Totaal	706	<b>721</b>	670	674
		Aantal uren (1)	79 675	<b>89 341</b>	91 059	83 600
		Trimestriële lonen (2)	3 721	<b>14 071</b>		
21	Vervaardiging van pulp, papier en papierwaren	Aantal arbeiders	11 316	<b>11 472</b>	11 272	11 232
		Aantal bedienden	3 749	<b>3 825</b>	3 747	3 727
		Totaal	15 065	<b>15 298</b>	15 019	14 959
		Aantal uren (1)	1 691 505	<b>1 920 462</b>	1 995 085	1 915 300
		Trimestriële lonen (2)	131 730	<b>450 547</b>		
21.1	- Vervaardiging van papierpulp, papier en karton	Aantal arbeiders	3 306	<b>3 414</b>	3 307	3 263
		Aantal bedienden	1 387	<b>1 406</b>	1 390	1 358
		Totaal	4 693	<b>4 821</b>	4 697	4 621
		Aantal uren (1)	552 241	<b>600 622</b>	618 473	589 036
		Trimestriële lonen (2)	49 794	<b>170 361</b>		

(1) Tot december 1998 uren-arbeiders, vanaf januari 1999 uren gepresteerd door de werknemers (bedienden en arbeiders).

(2) Brutolonen en -weden van de werknemers tewerkgesteld in de industriële afdelingen (in 1 000 €).

# PRODCOM - Tewerkstelling, uren en lonen

## Tewerkstelling, uren en lonen volgens de hoofdactiviteit van de vestiging (voorlopige cijfers) - vervolg

NACE Code	Activiteit		2003	2003	2004	
			December		Januari	Februari
21.2	- Vervaardiging van artikelen van papier en karton	Aantal arbeiders	8 010	<b>8 058</b>	7 965	7 969
		Aantal bedienden	2 362	<b>2 418</b>	2 357	2 369
		Totaal	10 372	<b>10 476</b>	10 322	10 338
		Aantal uren (1)	1 139 264	<b>1 319 839</b>	1 376 612	1 326 264
		Trimestriële lonen (2)	81 936	<b>280 186</b>		
22	Uitgeverijen, drukkerijen en reproductie van opgenomen media	<b>Aantal arbeiders</b>	<b>11 295</b>	<b>11 448</b>	<b>11 194</b>	<b>11 227</b>
		<b>Aantal bedienden</b>	<b>14 154</b>	<b>14 358</b>	<b>14 030</b>	<b>14 071</b>
		<b>Totaal</b>	<b>25 449</b>	<b>25 807</b>	<b>25 224</b>	<b>25 298</b>
		<b>Aantal uren (1)</b>	<b>3 159 408</b>	<b>3 296 107</b>	<b>3 318 012</b>	<b>3 255 496</b>
		<b>Trimestriële lonen (2)</b>	<b>239 009</b>	<b>817 086</b>		
22.A	- Uitgeverijen en reproductie van opgenomen media (22.A = 22.1 + 22.3)	Aantal arbeiders	1 500	<b>1 551</b>	1 470	1 460
		Aantal bedienden	9 132	<b>9 204</b>	9 039	9 066
		Totaal	10 632	<b>10 755</b>	10 509	10 526
		Aantal uren (1)	1 364 680	<b>1 408 281</b>	1 407 377	1 370 394
		Trimestriële lonen (2)	114 069	<b>391 324</b>		
22.2	- Drukkerijen en diensten in verband met drukkerijen	Aantal arbeiders	9 795	<b>9 897</b>	9 724	9 767
		Aantal bedienden	5 022	<b>5 154</b>	4 991	5 005
		Totaal	14 817	<b>15 051</b>	14 715	14 772
		Aantal uren (1)	1 794 728	<b>1 887 826</b>	1 910 635	1 885 102
		Trimestriële lonen (2)	124 940	<b>425 762</b>		
24	Vervaardiging van chemische producten	<b>Aantal arbeiders</b>	<b>29 107</b>	<b>29 532</b>	<b>28 971</b>	<b>28 906</b>
		<b>Aantal bedienden</b>	<b>35 986</b>	<b>36 029</b>	<b>35 837</b>	<b>35 878</b>
		<b>Totaal</b>	<b>65 093</b>	<b>65 561</b>	<b>64 808</b>	<b>64 784</b>
		<b>Aantal uren (1)</b>	<b>7 428 352</b>	<b>8 425 265</b>	<b>8 862 379</b>	<b>8 458 505</b>
		<b>Trimestriële lonen (2)</b>	<b>769 246</b>	<b>2 717 679</b>		
24.1	- Vervaardiging van chemische basisproducten	Aantal arbeiders	13 097	<b>13 299</b>	13 012	12 925
		Aantal bedienden	14 268	<b>14 315</b>	14 474	14 516
		Totaal	27 365	<b>27 615</b>	27 486	27 441
		Aantal uren (1)	3 264 874	<b>3 523 173</b>	3 773 894	3 542 200
		Trimestriële lonen (2)	341 526	<b>1 211 037</b>		
24.2	- Vervaardiging van verdelgingsmiddelen en van andere chemische producten voor de landbouw	Aantal arbeiders	567	<b>570</b>	578	573
		Aantal bedienden	716	<b>720</b>	716	718
		Totaal	1 283	<b>1 291</b>	1 294	1 291
		Aantal uren (1)	155 557	<b>169 023</b>	170 520	169 218
		Trimestriële lonen (2)	13 968	<b>53 982</b>		
24.3	- Vervaardiging van verf, vernis e.d., drukinkt en mastiek	Aantal arbeiders	1 399	<b>1 402</b>	1 387	1 391
		Aantal bedienden	2 022	<b>2 024</b>	2 034	2 040
		Totaal	3 421	<b>3 426</b>	3 421	3 431
		Aantal uren (1)	421 545	<b>490 858</b>	517 440	491 995
		Trimestriële lonen (2)	36 991	<b>128 374</b>		
24.4	- Vervaardiging van farmaceutische producten en van chemische en botanische producten voor medicinaal	Aantal arbeiders	5 425	<b>5 526</b>	5 387	5 394
		Aantal bedienden	11 517	<b>11 433</b>	11 222	11 214
		Totaal	16 942	<b>16 959</b>	16 609	16 608
		Aantal uren (1)	1 784 400	<b>2 221 145</b>	2 286 098	2 208 608
		Trimestriële lonen (2)	205 163	<b>724 611</b>		
24.5	- Vervaardiging van zeep, wasmiddelen, poets- en reinigingsmiddelen, parfums en cosmetische artikelen	Aantal arbeiders	2 838	<b>2 845</b>	2 843	2 858
		Aantal bedienden	1 567	<b>1 562</b>	1 562	1 567
		Totaal	4 405	<b>4 408</b>	4 405	4 425
		Aantal uren (1)	509 503	<b>555 080</b>	585 367	568 090
		Trimestriële lonen (2)	37 062	<b>125 959</b>		
24.6	- Vervaardiging van overige chemische producten	Aantal arbeiders	3 961	<b>3 999</b>	3 939	3 940
		Aantal bedienden	5 410	<b>5 478</b>	5 347	5 343
		Totaal	9 371	<b>9 477</b>	9 286	9 283
		Aantal uren (1)	1 041 923	<b>1 187 865</b>	1 237 118	1 190 797
		Trimestriële lonen (2)	117 511	<b>413 331</b>		
24.7	- Vervaardiging van synthetische en kunstmatige vezels	Aantal arbeiders	1 820	<b>1 888</b>	1 825	1 825
		Aantal bedienden	486	<b>494</b>	482	480
		Totaal	2 306	<b>2 382</b>	2 307	2 305
		Aantal uren (1)	250 550	<b>278 120</b>	291 942	287 597
		Trimestriële lonen (2)	17 025	<b>60 386</b>		

(2) Brutolonen en -weden van de werknemers tewerkgesteld in de industriële afdelingen (in 1 000 €).

# PRODCOM - Tewerkstelling, uren en lonen

## Tewerkstelling, uren en lonen volgens de hoofdactiviteit van de vestiging (voorlopige cijfers) - vervolg

NACE Code	Activiteit		2003	2003	2004	
			December		Januari	Februari
25	Vervaardiging van producten van rubber en kunststof	Aantal arbeiders	17 532	17 748	17 439	17 402
		Aantal bedienden	7 518	7 500	7 563	7 587
		Totaal	25 050	25 249	25 002	24 989
		Aantal uren (1)	2 792 141	3 209 701	3 398 234	3 285 261
		Trimestriële lonen (2)	207 615	710 137		
25.1	- Vervaardiging van producten van rubber	Aantal arbeiders	1 661	1 696	1 636	1 638
		Aantal bedienden	790	808	787	789
		Totaal	2 451	2 504	2 423	2 427
		Aantal uren (1)	271 330	317 561	312 121	318 081
		Trimestriële lonen (2)	21 484	75 529		
25.2	- Vervaardiging van producten van kunststof	Aantal arbeiders	15 871	16 052	15 803	15 764
		Aantal bedienden	6 728	6 692	6 776	6 798
		Totaal	22 599	22 745	22 579	22 562
		Aantal uren (1)	2 520 811	2 892 140	3 086 113	2 967 180
		Trimestriële lonen (2)	186 130	634 608		
26	Vervaardiging van overige niet-metaalhoudende minerale producten	Aantal arbeiders	21 164	21 681	20 990	20 933
		Aantal bedienden	6 851	6 891	6 823	6 805
		Totaal	28 015	28 572	27 813	27 738
		Aantal uren (1)	3 062 999	3 621 287	3 627 303	3 611 079
		Trimestriële lonen (2)	220 727	797 246		
26.1	- Vervaardiging van glas en glaswerk	Aantal arbeiders	7 607	7 793	7 557	7 546
		Aantal bedienden	2 460	2 465	2 451	2 439
		Totaal	10 067	10 258	10 008	9 985
		Aantal uren (1)	1 107 029	1 283 641	1 311 435	1 282 893
		Trimestriële lonen (2)	79 104	297 800		
26.A	- Vervaardiging van keramische tegels, plavuizen, behalve dakpannen en bakstenen (26.A = 26.2 + 26.3)	Aantal arbeiders	960	970	841	836
		Aantal bedienden	253	267	243	237
		Totaal	1 213	1 237	1 084	1 073
		Aantal uren (1)	126 558	154 552	144 375	141 135
		Trimestriële lonen (2)	9 548	32 959		
26.4	- Vervaardiging van dakpannen, bakstenen, tegels en overige producten voor de bouw van gebakken klei	Aantal arbeiders	1 628	1 638	1 639	1 637
		Aantal bedienden	300	306	306	305
		Totaal	1 928	1 944	1 945	1 942
		Aantal uren (1)	249 903	254 504	263 117	260 443
		Trimestriële lonen (2)	14 497	49 072		
26.5	- Vervaardiging van cement, kalk en gips	Aantal arbeiders	1 226	1 259	1 223	1 217
		Aantal bedienden	769	774	770	773
		Totaal	1 995	2 034	1 993	1 990
		Aantal uren (1)	240 676	266 867	279 147	259 800
		Trimestriële lonen (2)	22 523	83 293		
26.6	- Vervaardiging van artikelen van beton, gips en cement	Aantal arbeiders	7 813	8 038	7 831	7 797
		Aantal bedienden	2 334	2 350	2 326	2 320
		Totaal	10 147	10 388	10 157	10 117
		Aantal uren (1)	1 055 562	1 315 468	1 280 013	1 319 658
		Trimestriële lonen (2)	76 306	267 473		
26.7	- Houwen, bewerken en afwerken van bouw- en siersteen	Aantal arbeiders	1 108	1 136	1 086	1 089
		Aantal bedienden	357	353	359	356
		Totaal	1 465	1 490	1 445	1 445
		Aantal uren (1)	161 170	195 910	194 747	192 494
		Trimestriële lonen (2)	9 052	32 480		
26.8	- Vervaardiging van overige niet-metaalhoudende minerale producten	Aantal arbeiders	822	844	813	811
		Aantal bedienden	378	373	368	375
		Totaal	1 200	1 218	1 181	1 186
		Aantal uren (1)	122 101	150 343	154 469	154 656
		Trimestriële lonen (2)	9 695	34 169		
2E	Metallurgie (2E = 27 behalve Staalindustrie Verbond)	Aantal arbeiders	11 027	11 167		
		Aantal bedienden	4 403	4 469		
		Totaal	15 430	15 636		
		Aantal uren (1)	1 701 184	1 937 368		
		Trimestriële lonen (2)	134 058	485 162		

(1) Tot december 1998 uren-arbeiders, vanaf januari 1999 uren gepresteerd door de werknemers (bedienden en arbeiders).

(2) Brutolonen en -weden van de werknemers tewerkgesteld in de industriële afdelingen (in 1 000 €).

# PRODCOM - Tewerkstelling, uren en lonen

## Tewerkstelling, uren en lonen volgens de hoofdactiviteit van de vestiging (voorlopige cijfers) - vervolg

NACE Code	Activiteit	2003		2004	
		December		Januari	Februari
2F	<b>Metallurgie (2F = 27 behalve vervaardiging van ijzer en staal en van ferroeringen)</b>			<b>10 913</b>	<b>10 903</b>
		<b>Aantal arbeiders</b>		<b>4 312</b>	<b>4 310</b>
		<b>Aantal bedienden</b>		<b>15 225</b>	<b>15 213</b>
		<b>Totaal</b>		<b>2 012 782</b>	<b>1 969 500</b>
		<b>Aantal uren (1)</b>			
		<b>Trimestriële lonen (2)</b>			
27.A	- Vervaardiging van ijzer, staal en ferroeringen (behalve Staalindus. Verbond), buizen inbegrepen (27.A = 27.1 + 27.2)	Aantal arbeiders	834	<b>840</b>	
		Aantal bedienden	214	<b>219</b>	
		Totaal	1 048	<b>1 059</b>	
		Aantal uren (1)	106 187	<b>126 281</b>	
		Trimestriële lonen (2)	7 926	<b>28 449</b>	
27.2	- Vervaardiging van buizen	Aantal arbeiders		722	724
		Aantal bedienden		166	167
		Totaal		888	891
		Aantal uren (1)		114 136	110 433
		Trimestriële lonen (2)			
27.3	- Overige eerste verwerking van ijzer en staal	Aantal arbeiders	2 875	<b>2 938</b>	2 859
		Aantal bedienden	1 204	<b>1 225</b>	1 172
		Totaal	4 079	<b>4 163</b>	4 031
		Aantal uren (1)	443 795	<b>516 156</b>	543 972
		Trimestriële lonen (2)	38 234	<b>134 182</b>	526 188
27.4	- Productie van non-ferrometalen	Aantal arbeiders	5 788	<b>5 798</b>	5 806
		Aantal bedienden	2 617	<b>2 647</b>	2 604
		Totaal	8 405	<b>8 445</b>	8 410
		Aantal uren (1)	947 965	<b>1 048 148</b>	1 107 818
		Trimestriële lonen (2)	72 724	<b>269 665</b>	1 087 537
27.5	- Gieten van metalen	Aantal arbeiders	1 530	<b>1 589</b>	1 517
		Aantal bedienden	368	<b>377</b>	366
		Totaal	1 898	<b>1 967</b>	1 883
		Aantal uren (1)	203 237	<b>246 783</b>	244 947
		Trimestriële lonen (2)	15 174	<b>52 866</b>	243 246
28	<b>Vervaardiging van producten van metaal</b>	<b>Aantal arbeiders</b>	<b>37 970</b>	<b>38 772</b>	<b>37 750</b>
		<b>Aantal bedienden</b>	<b>11 551</b>	<b>11 691</b>	<b>11 513</b>
		<b>Totaal</b>	<b>49 521</b>	<b>50 463</b>	<b>49 263</b>
		<b>Aantal uren (1)</b>	<b>5 433 463</b>	<b>6 314 426</b>	<b>6 459 908</b>
		<b>Trimestriële lonen (2)</b>	<b>363 318</b>	<b>1 251 459</b>	<b>6 360 982</b>
28.1	- Vervaardiging van metalen constructiewerken voor de bouw	Aantal arbeiders	13 381	<b>13 681</b>	13 243
		Aantal bedienden	3 842	<b>3 889</b>	3 830
		Totaal	17 223	<b>17 571</b>	17 073
		Aantal uren (1)	1 886 087	<b>2 214 919</b>	2 253 291
		Trimestriële lonen (2)	118 779	<b>406 257</b>	2 206 028
28.2	- Vervaardiging van tanks, reservoirs en bergingsmiddelen, van metaal; vervaardiging van radiatoren en ketels	Aantal arbeiders	4 672	<b>4 743</b>	4 703
		Aantal bedienden	1 799	<b>1 789</b>	1 805
		Totaal	6 471	<b>6 532</b>	6 508
		Aantal uren (1)	750 240	<b>826 771</b>	870 521
		Trimestriële lonen (2)	52 306	<b>176 972</b>	834 194
28.3	- Vervaardiging van stoomketels	Aantal arbeiders	3 069	<b>3 222</b>	3 013
		Aantal bedienden	809	<b>842</b>	806
		Totaal	3 878	<b>4 064</b>	3 819
		Aantal uren (1)	390 287	<b>478 858</b>	437 969
		Trimestriële lonen (2)	28 490	<b>100 608</b>	453 187
28.4	- Smeden, persen, stampen en profielwalsen van metaal; poedermetallurgie	Aantal arbeiders	920	<b>935</b>	969
		Aantal bedienden	263	<b>269</b>	258
		Totaal	1 183	<b>1 204</b>	1 227
		Aantal uren (1)	133 852	<b>155 812</b>	170 489
		Trimestriële lonen (2)	8 136	<b>29 207</b>	163 875
28.5	- Oppervlaktebehandeling en bekleding van metaal; algemene metaalbewerking	Aantal arbeiders	7 588	<b>7 640</b>	7 549
		Aantal bedienden	1 954	<b>1 951</b>	1 960
		Totaal	9 542	<b>9 591</b>	9 509
		Aantal uren (1)	1 046 167	<b>1 191 007</b>	1 254 496
		Trimestriële lonen (2)	69 880	<b>234 717</b>	1 239 243

(2) Brutolonen en -weden van de werknemers tewerkgesteld in de industriële afdelingen (in 1 000 €).

# PRODCOM - Tewerkstelling, uren en lonen

## Tewerkstelling, uren en lonen volgens de hoofdactiviteit van de vestiging (voorlopige cijfers) - vervolg

NACE			2003	2003	2004	
Code	Activiteit		December		Januari	Februari
28.6	- Vervaardiging van scharen, messen, bestekken, gereedschap en ijzerwaren	Aantal arbeiders	1 909	<b>1 987</b>	1 896	1 901
		Aantal bedienden	820	<b>855</b>	812	815
		Totaal	2 729	<b>2 842</b>	2 708	2 716
		Aantal uren (1)	299 238	<b>367 733</b>	368 088	366 913
		Trimestriële lonen (2)	21 674	<b>78 436</b>		
28.7	- Vervaardiging van overige producten van metaal	Aantal arbeiders	6 431	<b>6 561</b>	6 377	6 371
		Aantal bedienden	2 064	<b>2 095</b>	2 042	2 034
		Totaal	8 495	<b>8 656</b>	8 419	8 405
		Aantal uren (1)	927 592	<b>1 079 322</b>	1 105 054	1 097 542
		Trimestriële lonen (2)	64 053	<b>225 263</b>		
29	<b>Vervaardiging van machines, apparaten en werktuigen, n.e.g.</b>	<b>Aantal arbeiders</b>	<b>29 439</b>	<b>30 010</b>	<b>29 322</b>	<b>29 391</b>
		<b>Aantal bedienden</b>	<b>14 825</b>	<b>14 912</b>	<b>14 794</b>	<b>14 792</b>
		<b>Totaal</b>	<b>44 264</b>	<b>44 922</b>	<b>44 116</b>	<b>44 183</b>
		<b>Aantal uren (1)</b>	<b>4 897 841</b>	<b>5 698 899</b>	<b>5 973 598</b>	<b>5 876 613</b>
		<b>Trimestriële lonen (2)</b>	<b>372 389</b>	<b>1 289 279</b>		
29.1	- Vervaardiging van machines voor de productie en toepassing van mechanische energie, exclusief motoren voor	Aantal arbeiders	4 514	<b>4 590</b>	4 530	4 556
		Aantal bedienden	3 138	<b>3 147</b>	3 114	3 118
		Totaal	7 652	<b>7 738</b>	7 644	7 674
		Aantal uren (1)	841 865	<b>974 571</b>	1 023 764	988 781
		Trimestriële lonen (2)	76 981	<b>248 425</b>		
29.2	- Vervaardiging van overige machines voor algemeen gebruik	Aantal arbeiders	8 647	<b>8 765</b>	8 559	8 553
		Aantal bedienden	4 552	<b>4 595</b>	4 538	4 528
		Totaal	13 199	<b>13 360</b>	13 097	13 081
		Aantal uren (1)	1 543 587	<b>1 753 614</b>	1 784 572	1 760 907
		Trimestriële lonen (2)	105 720	<b>370 900</b>		
29.3	- Vervaardiging van machines voor de landbouw en de bosbouw	Aantal arbeiders	2 423	<b>2 660</b>	2 387	2 390
		Aantal bedienden	783	<b>795</b>	747	752
		Totaal	3 206	<b>3 455</b>	3 134	3 142
		Aantal uren (1)	346 894	<b>448 715</b>	461 604	451 974
		Trimestriële lonen (2)	28 810	<b>100 517</b>		
29.4	- Vervaardiging van gereedschapswerktuigen	Aantal arbeiders	1 286	<b>1 318</b>	1 279	1 276
		Aantal bedienden	602	<b>627</b>	602	605
		Totaal	1 888	<b>1 945</b>	1 881	1 881
		Aantal uren (1)	206 365	<b>244 711</b>	249 469	252 991
		Trimestriële lonen (2)	13 801	<b>51 551</b>		
29.5	- Vervaardiging van overige machines voor specifieke doeleinden	Aantal arbeiders	9 928	<b>10 043</b>	9 869	9 892
		Aantal bedienden	4 542	<b>4 551</b>	4 575	4 568
		Totaal	14 470	<b>14 594</b>	14 444	14 460
		Aantal uren (1)	1 533 594	<b>1 809 906</b>	1 936 126	1 903 655
		Trimestriële lonen (2)	117 590	<b>410 420</b>		
29.6	- Vervaardiging van wapens en munitie	Aantal arbeiders	1 097	<b>1 098</b>	1 100	1 121
		Aantal bedienden	690	<b>683</b>	698	703
		Totaal	1 787	<b>1 781</b>	1 798	1 824
		Aantal uren (1)	188 887	<b>214 793</b>	228 954	238 362
		Trimestriële lonen (2)	13 858	<b>57 233</b>		
29.7	- Vervaardiging van huishoudapparaten	Aantal arbeiders	1 544	<b>1 533</b>	1 540	1 545
		Aantal bedienden	518	<b>513</b>	515	513
		Totaal	2 062	<b>2 046</b>	2 055	2 058
		Aantal uren (1)	236 649	<b>252 586</b>	280 604	271 438
		Trimestriële lonen (2)	15 629	<b>50 231</b>		
30	<b>Vervaardiging van kantoor­machines en computers</b>	<b>Aantal arbeiders</b>	<b>385</b>	<b>434</b>	<b>380</b>	<b>391</b>
		<b>Aantal bedienden</b>	<b>1 259</b>	<b>1 336</b>	<b>1 265</b>	<b>1 277</b>
		<b>Totaal</b>	<b>1 644</b>	<b>1 770</b>	<b>1 645</b>	<b>1 668</b>
		<b>Aantal uren (1)</b>	<b>196 775</b>	<b>234 704</b>	<b>235 999</b>	<b>225 586</b>
		<b>Trimestriële lonen (2)</b>	<b>17 219</b>	<b>64 876</b>		
31	<b>Vervaardiging van elektrische machines en apparaten</b>	<b>Aantal arbeiders</b>	<b>16 273</b>	<b>16 593</b>	<b>16 220</b>	<b>16 169</b>
		<b>Aantal bedienden</b>	<b>9 071</b>	<b>9 205</b>	<b>9 068</b>	<b>9 032</b>
		<b>Totaal</b>	<b>25 344</b>	<b>25 799</b>	<b>25 288</b>	<b>25 201</b>
		<b>Aantal uren (1)</b>	<b>2 755 517</b>	<b>3 228 959</b>	<b>3 340 436</b>	<b>3 301 146</b>
		<b>Trimestriële lonen (2)</b>	<b>215 756</b>	<b>750 674</b>		

(1) Tot december 1998 uren-arbeiders, vanaf januari 1999 uren gepresteerd door de werknemers (bedienden en arbeiders).

(2) Brutolonen en -weden van de werknemers tewerkgesteld in de industriële afdelingen (in 1 000 €).

# PRODCOM - Tewerkstelling, uren en lonen

## Tewerkstelling, uren en lonen volgens de hoofdactiviteit van de vestiging (voorlopige cijfers) - vervolg

NACE Code	Activiteit		2003	2003	2004	
			December		Januari	Februari
31.1	- Vervaardiging van elektromotoren en van elektrische generatoren en transformatoren	Aantal arbeiders	1 805	<b>1 843</b>	1 782	1 774
		Aantal bedienden	1 683	<b>1 718</b>	1 675	1 669
		Totaal	3 488	<b>3 561</b>	3 457	3 443
		Aantal uren (1)	372 409	<b>433 477</b>	441 083	450 930
		Trimestriële lonen (2)	32 007	<b>118 235</b>		
31.2	- Vervaardiging van schakel- en verdeelinrichtingen	Aantal arbeiders	4 413	<b>4 488</b>	4 417	4 407
		Aantal bedienden	2 356	<b>2 376</b>	2 340	2 348
		Totaal	6 769	<b>6 864</b>	6 757	6 755
		Aantal uren (1)	736 543	<b>862 423</b>	876 974	868 806
		Trimestriële lonen (2)	54 668	<b>192 803</b>		
31.3	- Vervaardiging van geïsoleerde kabels en draad	Aantal arbeiders	1 442	<b>1 498</b>	1 460	1 447
		Aantal bedienden	539	<b>556</b>	544	543
		Totaal	1 981	<b>2 054</b>	2 004	1 990
		Aantal uren (1)	216 842	<b>249 600</b>	255 967	248 820
		Trimestriële lonen (2)	18 008	<b>61 340</b>		
31.4	- Vervaardiging van accumulatoren en elektrische batterijen	Aantal arbeiders	1 063	<b>1 073</b>	1 059	1 056
		Aantal bedienden	300	<b>303</b>	299	298
		Totaal	1 363	<b>1 376</b>	1 358	1 354
		Aantal uren (1)	119 256	<b>153 909</b>	169 673	153 250
		Trimestriële lonen (2)	10 964	<b>41 261</b>		
31.5	- Vervaardiging van elektrische lampen en verlichtingsapparaten	Aantal arbeiders	3 382	<b>3 349</b>	3 342	3 330
		Aantal bedienden	1 535	<b>1 540</b>	1 552	1 516
		Totaal	4 917	<b>4 890</b>	4 894	4 846
		Aantal uren (1)	585 211	<b>657 128</b>	689 813	675 385
		Trimestriële lonen (2)	39 389	<b>130 549</b>		
31.6	- Vervaardiging van overige elektrische benodigdheden	Aantal arbeiders	4 168	<b>4 340</b>	4 160	4 155
		Aantal bedienden	2 658	<b>2 711</b>	2 658	2 658
		Totaal	6 826	<b>7 051</b>	6 818	6 813
		Aantal uren (1)	725 256	<b>872 420</b>	906 926	903 955
		Trimestriële lonen (2)	60 719	<b>206 487</b>		
32	<b>Vervaardiging van audio-, video- en telecommunicatieapparatuur</b>	<b>Aantal arbeiders</b>	<b>4 362</b>	<b>4 652</b>	<b>4 343</b>	<b>4 335</b>
		<b>Aantal bedienden</b>	<b>5 681</b>	<b>6 515</b>	<b>5 632</b>	<b>5 612</b>
		<b>Totaal</b>	<b>10 043</b>	<b>11 167</b>	<b>9 975</b>	<b>9 947</b>
		<b>Aantal uren (1)</b>	<b>1 116 270</b>	<b>1 399 033</b>	<b>1 330 437</b>	<b>1 305 040</b>
		<b>Trimestriële lonen (2)</b>	<b>124 853</b>	<b>440 759</b>		
32.1	- Vervaardiging van elektronische onderdelen	Aantal arbeiders	2 055	<b>2 125</b>	2 069	2 063
		Aantal bedienden	1 146	<b>1 156</b>	1 151	1 149
		Totaal	3 201	<b>3 282</b>	3 220	3 212
		Aantal uren (1)	370 339	<b>407 219</b>	428 382	412 077
		Trimestriële lonen (2)	29 148	<b>101 250</b>		
32.2	- Vervaardiging van zendapparatuur voor televisie en radio en van apparatuur voor lijntelefonie en voor	Aantal arbeiders	737	<b>807</b>	693	692
		Aantal bedienden	2 952	<b>3 464</b>	2 895	2 876
		Totaal	3 689	<b>4 271</b>	3 588	3 568
		Aantal uren (1)	381 444	<b>545 575</b>	501 560	500 303
		Trimestriële lonen (2)	63 410	<b>216 965</b>		
32.3	- Vervaardiging van audio- en videoapparatuur	Aantal arbeiders	1 570	<b>1 719</b>	1 581	1 580
		Aantal bedienden	1 583	<b>1 894</b>	1 586	1 587
		Totaal	3 153	<b>3 613</b>	3 167	3 167
		Aantal uren (1)	364 487	<b>446 238</b>	400 495	392 660
		Trimestriële lonen (2)	32 296	<b>122 543</b>		
32.A	- Vervaardiging van audio-, video- en telecommunicatieapparatuur (32.A = 32.2 + 32.3)	Aantal arbeiders	2 307	<b>2 526</b>	2 274	2 272
		Aantal bedienden	4 535	<b>5 358</b>	4 481	4 463
		Totaal	6 842	<b>7 885</b>	6 755	6 735
		Aantal uren (1)	745 931	<b>991 814</b>	902 055	892 963
		Trimestriële lonen (2)	95 705	<b>339 508</b>		
33	<b>Vervaardiging van medische apparatuur en instrumenten, van precisie- en optische instrumenten en van uurwerken</b>	<b>Aantal arbeiders</b>	<b>3 539</b>	<b>3 641</b>	<b>3 544</b>	<b>3 550</b>
		<b>Aantal bedienden</b>	<b>3 405</b>	<b>3 482</b>	<b>3 409</b>	<b>3 435</b>
		<b>Totaal</b>	<b>6 944</b>	<b>7 124</b>	<b>6 953</b>	<b>6 985</b>
		<b>Aantal uren (1)</b>	<b>791 071</b>	<b>919 867</b>	<b>948 005</b>	<b>928 476</b>
		<b>Trimestriële lonen (2)</b>	<b>56 628</b>	<b>202 245</b>		

(2) Brutolonen en -weden van de werknemers tewerkgesteld in de industriële afdelingen (in 1 000 €).

# PRODCOM - Tewerkstelling, uren en lonen

## Tewerkstelling, uren en lonen volgens de hoofdactiviteit van de vestiging (voorlopige cijfers) - vervolg

NACE Code	Activiteit		2003	2003	2004	
			December		Januari	Februari
33.1	- Vervaardiging van medische apparatuur en instrumenten en van orthopedische artikelen	Aantal arbeiders	1 350	<b>1 405</b>	1 350	1 361
		Aantal bedienden	836	<b>850</b>	839	849
		Totaal	2 186	<b>2 255</b>	2 189	2 210
		Aantal uren (1)	249 918	<b>290 774</b>	292 713	293 107
		Trimestriële lonen (2)	15 708	<b>54 754</b>		
33.2	- Vervaardiging van meet-, regel-, navigatie- en controleapparatuur	Aantal arbeiders	1 763	<b>1 810</b>	1 773	1 766
		Aantal bedienden	1 875	<b>1 888</b>	1 879	1 890
		Totaal	3 638	<b>3 699</b>	3 652	3 656
		Aantal uren (1)	405 184	<b>478 142</b>	504 078	486 550
		Trimestriële lonen (2)	31 953	<b>115 354</b>		
33.3	- Vervaardiging van apparaten voor de bewaking van industriële processen	Aantal arbeiders	181	<b>193</b>	179	179
		Aantal bedienden	452	<b>505</b>	451	451
		Totaal	633	<b>698</b>	630	630
		Aantal uren (1)	75 439	<b>92 007</b>	88 139	85 591
		Trimestriële lonen (2)	5 273	<b>19 729</b>		
33.4	- Vervaardiging van optische instrumenten en van foto- en filmapparatuur	Aantal arbeiders	199	<b>187</b>	196	198
		Aantal bedienden	222	<b>218</b>	220	225
		Totaal	421	<b>405</b>	416	423
		Aantal uren (1)	53 319	<b>50 934</b>	54 632	54 771
		Trimestriële lonen (2)	3 277	<b>10 989</b>		
33.5	- Vervaardiging van uurwerken	Aantal arbeiders	46	<b>44</b>	46	46
		Aantal bedienden	20	<b>19</b>	20	20
		Totaal	66	<b>64</b>	66	66
		Aantal uren (1)	7 211	<b>8 009</b>	8 443	8 457
		Trimestriële lonen (2)	417	<b>1 419</b>		
34	<b>Vervaardiging en assemblage van auto's, aanhangwagens en opleggers</b>	<b>Aantal arbeiders</b>	<b>37 967</b>	<b>38 865</b>	<b>37 572</b>	<b>36 062</b>
		<b>Aantal bedienden</b>	<b>6 082</b>	<b>6 291</b>	<b>6 086</b>	<b>6 038</b>
		<b>Totaal</b>	<b>44 049</b>	<b>45 156</b>	<b>43 658</b>	<b>42 100</b>
		<b>Aantal uren (1)</b>	<b>5 018 902</b>	<b>5 470 930</b>	<b>6 170 783</b>	<b>5 776 834</b>
		<b>Trimestriële lonen (2)</b>	<b>353 336</b>	<b>1 229 209</b>		
34.1	- Vervaardiging en assemblage van auto's	Aantal arbeiders	24 558	<b>25 565</b>	24 096	22 529
		Aantal bedienden	3 016	<b>3 223</b>	3 025	2 955
		Totaal	27 574	<b>28 788</b>	27 121	25 484
		Aantal uren (1)	3 228 276	<b>3 457 823</b>	3 973 990	3 630 565
		Trimestriële lonen (2)	227 997	<b>799 403</b>		
34.2	- Vervaardiging van carrosserieën; vervaardiging van aanhangwagens, caravans en opleggers	Aantal arbeiders	5 669	<b>5 659</b>	5 712	5 713
		Aantal bedienden	1 086	<b>1 086</b>	1 078	1 086
		Totaal	6 755	<b>6 746</b>	6 790	6 799
		Aantal uren (1)	738 436	<b>819 192</b>	894 963	875 035
		Trimestriële lonen (2)	50 813	<b>166 726</b>		
34.3	- Vervaardiging van onderdelen en accessoires voor motorvoertuigen en motoren daarvan	Aantal arbeiders	7 740	<b>7 640</b>	7 754	7 810
		Aantal bedienden	1 980	<b>1 980</b>	1 979	1 993
		Totaal	9 720	<b>9 620</b>	9 733	9 803
		Aantal uren (1)	1 052 190	<b>1 193 914</b>	1 300 046	1 269 441
		Trimestriële lonen (2)	74 526	<b>263 079</b>		
35	<b>Vervaardiging van overige transportmiddelen</b>	<b>Aantal arbeiders</b>	<b>4 547</b>	<b>4 639</b>	<b>4 539</b>	<b>4 533</b>
		<b>Aantal bedienden</b>	<b>4 190</b>	<b>4 268</b>	<b>4 221</b>	<b>4 221</b>
		<b>Totaal</b>	<b>8 737</b>	<b>8 907</b>	<b>8 760</b>	<b>8 754</b>
		<b>Aantal uren (1)</b>	<b>941 920</b>	<b>1 020 702</b>	<b>1 085 547</b>	<b>1 037 999</b>
		<b>Trimestriële lonen (2)</b>	<b>69 528</b>	<b>261 967</b>		
35.1	- Scheepsbouw en -reparatie	Aantal arbeiders	903	<b>927</b>	895	902
		Aantal bedienden	186	<b>189</b>	187	185
		Totaal	1 089	<b>1 117</b>	1 082	1 087
		Aantal uren (1)	116 818	<b>133 712</b>	145 332	138 493
		Trimestriële lonen (2)	8 182	<b>27 322</b>		
35.4	- Vervaardiging van motorrijwielen en rijwielen	Aantal arbeiders	313	<b>309</b>	315	313
		Aantal bedienden	101	<b>101</b>	106	107
		Totaal	414	<b>410</b>	421	420
		Aantal uren (1)	43 382	<b>52 110</b>	56 280	55 249
		Trimestriële lonen (2)	2 713	<b>9 118</b>		

(1) Tot december 1998 uren-arbeiders, vanaf januari 1999 uren gepresteerd door de werknemers (bedienden en arbeiders).

(2) Brutolonen en -weden van de werknemers tewerkgesteld in de industriële afdelingen (in 1 000 €).



# PRODCOM - Tewerkstelling, uren en lonen

## Tewerkstelling, uren en lonen volgens de hoofdactiviteit van de vestiging (voorlopige cijfers) - vervolg en einde

NACE Code	Activiteit		2003	2003	2004	
			December		Januari	Februari
35.1	- Vervaardiging van lucht-en ruimtevaartuigen en rollend materieel (35.F = 35.2 + 35.3)	Aantal arbeiders	3 331	<b>3 402</b>	3 329	3 318
		Aantal bedienden	3 903	<b>3 976</b>	3 928	3 929
		Totaal	7 234	<b>7 379</b>	7 257	7 247
		Aantal uren (1)	781 720	<b>834 879</b>	883 935	844 257
		Trimestriële lonen (2)	58 633	<b>225 527</b>		
36	<b>Vervaardiging van meubelen; overige industrie</b>	<b>Aantal arbeiders</b>	<b>15 539</b>	<b>15 884</b>	<b>15 225</b>	<b>15 223</b>
		<b>Aantal bedienden</b>	<b>3 500</b>	<b>3 533</b>	<b>3 451</b>	<b>3 435</b>
		<b>Totaal</b>	<b>19 039</b>	<b>19 418</b>	<b>18 676</b>	<b>18 658</b>
		<b>Aantal uren (1)</b>	<b>1 976 589</b>	<b>2 278 678</b>	<b>2 405 159</b>	<b>2 352 149</b>
		<b>Trimestriële lonen (2)</b>	<b>104 930</b>	<b>385 431</b>		
36.1	- Vervaardiging van meubelen	Aantal arbeiders	12 968	<b>13 258</b>	12 710	12 704
		Aantal bedienden	2 683	<b>2 728</b>	2 630	2 611
		Totaal	15 651	<b>15 986</b>	15 340	15 315
		Aantal uren (1)	1 623 508	<b>1 891 839</b>	2 008 713	1 968 369
		Trimestriële lonen (2)	86 712	<b>320 056</b>		
36.2	- Bewerking van edelstenen en vervaardiging van juwelen en dergelijke artikelen	Aantal arbeiders	1 251	<b>1 289</b>	1 221	1 221
		Aantal bedienden	399	<b>387</b>	390	392
		Totaal	1 650	<b>1 677</b>	1 611	1 613
		Aantal uren (1)	165 894	<b>176 785</b>	177 212	173 784
		Trimestriële lonen (2)	7 681	<b>27 269</b>		
36.3	- Vervaardiging van muziekinstrumenten	Aantal arbeiders	# #	<b># #</b>		
		Aantal bedienden	# #	<b># #</b>		
		Totaal	33	<b>33</b>		
		Aantal uren (1)	3 006	<b>4 164</b>		
		Trimestriële lonen (2)	140	<b>524</b>		
36.4	- Vervaardiging van sportartikelen	Aantal arbeiders	92	<b>88</b>	90	87
		Aantal bedienden	23	<b>23</b>	23	23
		Totaal	115	<b>112</b>	113	110
		Aantal uren (1)	10 053	<b>13 591</b>	14 262	13 854
		Trimestriële lonen (2)	562	<b>2 076</b>		
36.5	- Vervaardiging van spellen en speelgoed	Aantal arbeiders	462	<b>465</b>	464	470
		Aantal bedienden	147	<b>144</b>	153	154
		Totaal	609	<b>610</b>	617	624
		Aantal uren (1)	65 133	<b>69 239</b>	76 930	72 039
		Trimestriële lonen (2)	4 170	<b>14 741</b>		
36.6	- Diverse industrie, n.e.g.	Aantal arbeiders	# #	<b># #</b>		
		Aantal bedienden	# #	<b># #</b>		
		Totaal	981	<b>998</b>		
		Aantal uren (1)	108 995	<b>123 057</b>		
		Trimestriële lonen (2)	5 665	<b>20 764</b>		
36.A	- Overige industrie, m.i.v. de vervaardiging van muziekinstrumenten (36.A = 36.3 + 36.6)	Aantal arbeiders	766	<b>782</b>	740	741
		Aantal bedienden	248	<b>249</b>	247	247
		Totaal	1 014	<b>1 031</b>	987	988
		Aantal uren (1)	112 001	<b>127 221</b>	126 498	122 558
		Trimestriële lonen (2)	5 805	<b>21 288</b>		
<b>Totaal</b>		<b>Aantal arbeiders</b>	<b>342 588</b>	<b>349 011</b>	<b>339 872</b>	<b>338 000</b>
		<b>Aantal bedienden</b>	<b>161 747</b>	<b>163 849</b>	<b>161 079</b>	<b>160 994</b>
		<b>Totaal</b>	<b>504 335</b>	<b>512 860</b>	<b>500 951</b>	<b>498 994</b>
		<b>Aantal uren (1)</b>	<b>56 443 540</b>	<b>63 611 630</b>	<b>66 272 804</b>	<b>64 207 355</b>
		<b>Trimestriële lonen (2)</b>	<b>4 187 679</b>	<b>14 687 337</b>		

(2) Brutolonen en -weden van de werknemers tewerkgesteld in de industriële afdelingen (in 1 000 €).

# PRODCOM - Bestellingen

## Waarde van de bestellingen voor bepaalde bedrijfstakken volgens

NACE code	Activiteit	Bestelling	2003			
			April	Mei	Juni	Juli
1E	Vervaardiging van textiel (1E= 17 behalve textielveredeling)	Totaal	405 127	359 613	382 600	324 588
		Waarvan voor het buitenland	320 261	285 849	303 938	262 633
18	Vervaardiging van kleding en bontnijverheid	Totaal	33 522	26 883	33 301	42 850
		Waarvan voor het buitenland	19 026	14 248	18 559	22 591
21	Vervaardiging van pulp, papier en papierwaren	Totaal	320 574	297 363	321 631	302 463
		Waarvan voor het buitenland	212 847	195 631	216 655	205 819
24	Vervaardiging van chemische producten	Totaal	2 416 306	2 211 833	2 387 188	2 340 892
		Waarvan voor het buitenland	1 818 688	1 669 810	1 764 898	1 783 058
2E	Metallurgie (2E = 27 behalve Staalindustrie Verbond)	Totaal	934 068	898 094	858 975	661 742
		Waarvan voor het buitenland	704 821	678 276	658 704	520 850
2F	Metallurgie (2F = 27 behalve vervaardiging van ijzer en staal en van ferroleringen)	Totaal				
2D	Vervaardiging van produkten van metaal (2D=28 m.u.v.oppervlakbehandeling en en bekleding van metaal)	Totaal	499 843	469 400	559 422	394 175
		Waarvan voor het buitenland	212 672	205 011	242 116	180 285
29	Vervaardiging van machines, apparaten en werktuigen, n.e.g.	Totaal	556 445	558 318	603 254	503 143
		Waarvan voor het buitenland	385 955	378 543	403 233	359 328
30	Vervaardiging van kantoormachines en computers	Totaal	21 959	18 535	27 799	20 181
		Waarvan voor het buitenland	15 594	8 563	15 543	10 974
31	Vervaardiging van elektrische machines en apparaten	Totaal	340 223	299 061	332 947	273 280
		Waarvan voor het buitenland	193 573	168 210	192 735	165 159
32	Vervaardiging van audio-, video- en telecommunicatieapparatuur	Totaal	221 840	208 466	178 687	164 153
		Waarvan voor het buitenland	172 917	166 406	135 659	133 747
33	Vervaardiging van medische apparatuur en instrumenten, van precisie- en optische instrumenten en van uurwerken	Totaal	74 426	68 922	77 135	74 007
		Waarvan voor het buitenland	44 642	37 655	41 689	41 258
34	Vervaardiging en assemblage van auto's, aanhangwagens en opleggers	Totaal	1 276 904	1 299 883	1 374 429	1 047 648
		Waarvan voor het buitenland	1 099 525	1 128 567	1 211 059	937 196
35	Vervaardiging van overige transportmiddelen	Totaal	116 134	131 176	98 237	59 630
		Waarvan voor het buitenland	93 152	110 142	78 345	42 566

# PRODCOM - Bestellingen

## de hoofdactiviteit van de vestiging (voorlopige cijfers in 1 000 €)

					2003	2004		NACE code
Augustus	September	Oktober	November	December		Januari	Februari	
308 635	447 319	435 264	374 278	342 189	<b>4 575 659</b>	371 369	378 284	1E
243 494	351 594	347 976	298 825	263 379	<b>3 624 670</b>	297 285	305 121	
58 812	50 116	38 302	26 328	25 711	<b>487 357</b>	42 170	56 919	18
26 591	24 443	19 795	14 605	12 360	<b>240 746</b>	16 583	24 709	
260 252	324 139	347 298	304 607	290 228	<b>3 744 537</b>	306 303	315 001	21
167 649	208 309	229 861	200 648	189 569	<b>2 464 240</b>	199 203	207 363	
2 070 453	2 449 828	2 465 548	2 277 701	2 372 399	<b>28 306 868</b>	2 235 074	2 329 896	24
1 544 203	1 809 550	1 844 077	1 673 884	1 693 893	<b>21 107 912</b>	1 772 073	1 886 858	
479 457	1 006 863	1 132 744	942 962	831 892	<b>10 527 173</b>			2E
364 617	784 109	900 308	733 403	661 209	<b>8 125 634</b>			
						1 039 505	1 007 530	2F
						829 083	780 879	
384 488	508 417	510 802	425 769	446 564	<b>5 566 036</b>	440 114	467 382	2D
155 473	229 510	220 267	179 509	175 372	<b>2 416 378</b>	201 348	212 432	
446 787	554 598	635 204	560 030	659 332	<b>6 913 898</b>	556 228	574 414	29
309 124	391 666	456 432	400 684	444 324	<b>4 816 631</b>	385 795	409 864	
18 929	23 956	23 287	23 180	27 973	<b>291 815</b>	14 828	23 087	30
9 499	12 534	17 562	16 009	19 720	<b>185 454</b>	7 853	15 650	
278 700	346 228	378 676	306 273	302 064	<b>3 832 881</b>	279 384	303 750	31
170 150	222 854	244 298	178 941	168 059	<b>2 298 385</b>	163 156	183 420	
180 334	240 404	260 679	225 626	178 694	<b>2 429 989</b>	187 331	190 838	32
144 475	199 011	207 414	178 510	136 164	<b>1 956 483</b>	152 100	158 666	
64 362	77 173	92 294	73 871	69 374	<b>896 118</b>	72 089	90 101	33
35 882	48 279	62 446	44 704	42 979	<b>533 214</b>	43 808	60 888	
775 726	1 325 452	1 307 826	1 481 419	1 341 091	<b>15 113 726</b>	1 198 359	1 249 682	34
670 340	1 167 294	1 127 473	1 301 702	1 189 223	<b>13 199 243</b>	1 047 751	1 084 397	
106 126	236 730	102 300	67 741	105 690	<b>1 488 959</b>	80 459	105 614	35
88 177	108 856	82 059	46 567	85 408	<b>1 060 737</b>	61 095	83 605	



# **Industrie en bouwnijverheid**

*Bouw*

# Bouwnijverheid - Tewerkstelling, uren

## Aantal ondernemingen, tewerkstelling en gepresteerde uren per activiteit - Februari 2004

NACE code	Activiteit	Aantal ondernemingen	Tewerkstelling						Aantal gepresteerde uren (1)			
			Aantal bedienden	Aantal arbeiders			Gebouwen	Grond-, water- en wegebouw	Voltooiing	Gebouwen	Grond-, water- en wegebouw	Voltooiing
				Gebouwen	Grond-, water- en wegebouw	Voltooiing						
<b>45</b>	<b>BOUWNIJVERHEID</b>	<b>3 555</b>	<b>22 692</b>	<b>40 508</b>	<b>23 393</b>	<b>34 491</b>	<b>5 287 759</b>	<b>3 181 607</b>	<b>5 368 993</b>			
<b>45.1</b>	<b>Het bouwrijp maken van terreinen</b>	<b>124</b>	<b>353</b>	<b>789</b>	<b>1 866</b>	<b>-</b>	<b>102 591</b>	<b>258 730</b>	<b>-</b>			
45.11	Slopen van gebouwen; grondverzet	111	316	789	1 657	-	102 591	231 195	-			
45.12	Proefboren en boren	13	37	-	209	-	-	27 535	-			
<b>45.2</b>	<b>Burgerlijke en utiliteitsbouw; weg- en waterbouw</b>	<b>1 826</b>	<b>12 793</b>	<b>39 004</b>	<b>21 358</b>	<b>817</b>	<b>5 084 693</b>	<b>2 898 063</b>	<b>123 808</b>			
45.21	Algemene bouwkundige en civieltechnische werken	1 150	8 716	31 892	8 254	763	4 238 982	1 085 689	116 701			
45.22	Dakbedekking en bouw van dakconstructies	193	499	3 578	-	42	411 319	-	5 681			
45.23	Bouw van autowegen en andere wegen, vliegvelden en sportfaciliteiten	281	1 847	161	9 599	3	18 672	1 203 212	321			
45.24	Waterbouw	38	1 113	82	2 442	5	10 782	452 520	741			
45.25	Overige gespecialiseerde werkzaamheden in de bouw	164	618	3 261	1 083	4	403 946	157 634	364			
<b>45.3</b>	<b>Bouwinstallatie</b>	<b>764</b>	<b>6 536</b>	<b>125</b>	<b>156</b>	<b>18 199</b>	<b>20 349</b>	<b>21 089</b>	<b>3 091 766</b>			
45.31	Elektrische installatie	362	3 849	95	19	8 626	15 833	2 568	1 559 859			
45.32	Isolatiewerkzaamheden	38	337	-	-	1 947	-	-	264 769			
45.33	Loodgieterswerk	336	1 942	30	8	6 592	4 516	991	1 089 222			
45.34	Overige bouwinstallatie	28	408	-	129	1 034	-	17 530	177 916			
<b>45.4</b>	<b>Afwerking van gebouwen</b>	<b>818</b>	<b>2 887</b>	<b>165</b>	<b>-</b>	<b>15 432</b>	<b>19 717</b>	<b>-</b>	<b>2 139 770</b>			
45.41	Stukadoorswerk	76	200	16	-	1 817	1 876	-	200 350			
45.42	Schrijnwerk	341	1 531	118	-	5 778	15 524	-	966 080			
45.43	Vloerafwerking en wandbekleding	131	405	4	-	2 143	296	-	287 258			
45.44	Schilderen en glaszetten	226	603	20	-	4 978	1 344	-	589 418			
45.45	Overige werkzaamheden in verband met de afwerking van gebouwen	44	148	7	-	716	677	-	96 664			
<b>45.5</b>	<b>Verhuur van machines voor de bouwnijverheid met bedieningspersoneel</b>	<b>23</b>	<b>123</b>	<b>425</b>	<b>13</b>	<b>43</b>	<b>60 409</b>	<b>3 725</b>	<b>13 649</b>			

(1) Vanaf januari 1999, uren gepresteerd door de werknemers (bedienden en arbeiders).

# Bouwnijverheid - Lonen

## Lonen en wedden van het kwartaal per activiteit (in 1 000 €)

NACE code	Activiteit	2002		2003			
		3de kwartaal	4de kwartaal	1ste kwartaal	2de kwartaal	3de kwartaal	4de kwartaal
<b>45</b>	<b>BOUWNIJVERHEID</b>	<b>589 527</b>	<b>683 202</b>	<b>609 289</b>	<b>711 057</b>	<b>605 165</b>	<b>692 850</b>
<b>45.1</b>	<b>Het bouwrijp maken van terreinen</b>	<b>14 190</b>	<b>15 785</b>	<b>14 306</b>	<b>16 341</b>	<b>13 907</b>	<b>15 851</b>
45.11	Slopen van gebouwen; grondverzet	13 056	14 564	13 216	15 200	12 840	14 563
45.12	Proefboren en boren	1 134	1 221	1 090	1 141	1 068	1 288
<b>45.2</b>	<b>Burgerlijke en utiliteitsbouw; weg- en waterbouw</b>	<b>356 988</b>	<b>409 676</b>	<b>358 226</b>	<b>435 270</b>	<b>370 209</b>	<b>418 280</b>
45.21	Algemene bouwkundige en civieltechnische werken	239 925	275 798	237 433	288 796	243 849	277 241
45.22	Dakbedekking en bouw van dakconstructies	17 233	20 732	17 892	20 847	17 448	19 867
45.23	Bouw van autowegen en andere wegen, vliegvelden en sportfaciliteiten	54 804	61 186	53 293	68 191	59 259	65 884
45.24	Waterbouw	23 080	26 463	25 755	29 324	25 241	29 153
45.25	Overige gespecialiseerde werkzaamheden in de bouw	21 946	25 497	23 852	28 113	24 411	26 135
<b>45.3</b>	<b>Bouwinstallatie</b>	<b>133 114</b>	<b>158 984</b>	<b>145 569</b>	<b>155 779</b>	<b>132 354</b>	<b>157 734</b>
45.31	Elektrische installatie	70 715	85 510	76 981	83 683	70 274	83 079
45.32	Isolatiwerkzaamheden	13 752	15 220	13 700	13 940	12 293	13 807
45.33	Loodgieterswerk	41 061	48 827	46 653	49 168	41 782	50 976
45.34	Overige bouwinstallatie	7 585	9 427	8 235	8 988	8 005	9 873
<b>45.4</b>	<b>Afwerking van gebouwen</b>	<b>81 037</b>	<b>93 311</b>	<b>86 918</b>	<b>98 857</b>	<b>84 396</b>	<b>95 517</b>
45.41	Stukadoorswerk	6 815	7 427	7 420	9 166	7 735	8 655
45.42	Schrijnwerk	34 041	40 619	38 381	41 581	35 861	42 101
45.43	Vloerafwerking en wandbekleding	11 411	13 482	11 665	13 645	11 064	12 659
45.44	Schilderen en glaszetten	24 718	26 946	25 247	29 559	25 609	27 289
45.45	Overige werkzaamheden in verband met de afwerking van gebouwen	4 053	4 838	4 206	4 906	4 128	4 812
<b>45.5</b>	<b>Verhuur van machines voor de bouwnijverheid met bedieningspersoneel</b>	<b>4 197</b>	<b>5 445</b>	<b>4 270</b>	<b>4 811</b>	<b>4 299</b>	<b>5 468</b>

# Bouwnijverheid - Bestellingen per subsector

Nieuwe bestellingen per subsector en per activiteit (in 1 000 €) - Februari 2004

NACE code	Activiteit	Gebouwen	Grond- water- en wegebouw	Voltooiing	Totaal
<b>45</b>	<b>BOUWNIJVERHEID</b>	<b>614 811</b>	<b>198 283</b>	<b>359 624</b>	<b>1 172 718</b>
<b>45.1</b>	<b>Het bouwrijp maken van terreinen</b>	<b>9 071</b>	<b>18 532</b>	-	<b>27 602</b>
45.11	Slopen van gebouwen; grondverzet	9 071	17 305	-	26 376
45.12	Proefboren en boren	-	1 226	-	1 226
<b>45.2</b>	<b>Burgerlijke en utiliteitsbouw; weg- en waterbouw</b>	<b>599 308</b>	<b>178 212</b>	<b>14 170</b>	<b>791 689</b>
45.21	Algemene bouwkundige en civieltechnische werken	539 728	50 215	13 691	603 634
45.22	Dakbedekking en bouw van dakconstructies	31 640	12	394	32 046
45.23	Bouw van autowegen en andere wegen, vliegvelden en sportfaciliteiten	1 136	94 712	64	95 913
45.24	Waterbouw	370	23 874	11	24 255
45.25	Overige gespecialiseerde werkzaamheden in de bouw	26 433	9 398	10	35 841
<b>45.3</b>	<b>Bouwinstallatie</b>	<b>737</b>	<b>1 113</b>	<b>194 439</b>	<b>196 288</b>
45.31	Elektrische installatie	607	442	92 123	93 172
45.32	Isolatie werkzaamheden	-	-	13 855	13 855
45.33	Loodgieterswerk	129	84	71 600	71 814
45.34	Overige bouwinstallatie	-	586	16 861	17 447
<b>45.4</b>	<b>Afwerking van gebouwen</b>	<b>1 598</b>	-	<b>146 882</b>	<b>148 479</b>
45.41	Stukadoorswerk	12	-	13 804	13 816
45.42	Schrijnwerk	1 452	-	68 822	70 274
45.43	Vloerafwerking en wandbekleding	30	-	26 602	26 632
45.44	Schilderen en glaszetten	22	-	31 292	31 314
45.45	Overige werkzaamheden in verband met de afwerking van gebouwen	81	-	6 362	6 443
<b>45.5</b>	<b>Verhuur van machines voor de bouwnijverheid met bedieningspersoneel</b>	<b>4 099</b>	<b>427</b>	<b>4 133</b>	<b>8 659</b>



# Bouwnijverheid - Bestellingen per gewest

Nieuwe bestellingen per gewest en per activiteit (in 1 000 €) - Februari 2004

NACE code	Activiteit	Brussels Hoofdstedelijk Gewest	Vlaams Gewest	Waals Gewest	Europese Unie	Andere landen	Totaal
<b>45</b>	<b>BOUWNIJVERHEID</b>	<b>208 949</b>	<b>637 026</b>	<b>282 165</b>	<b>40 778</b>	<b>3 801</b>	<b>1 172 718</b>
<b>45.1</b>	<b>Het bouwrijp maken van terreinen</b>	<b>4 260</b>	<b>16 810</b>	<b>5 787</b>	<b>745</b>	<b>0</b>	<b>27 602</b>
45.11	Slopen van gebouwen; grondverzet	4 039	16 251	5 388	698	0	26 376
45.12	Proefboren en boren	222	559	400	46	-	1 226
<b>45.2</b>	<b>Burgerlijke en utiliteitsbouw; weg- en waterbouw</b>	<b>132 964</b>	<b>427 914</b>	<b>202 359</b>	<b>27 711</b>	<b>742</b>	<b>791 689</b>
45.21	Algemene bouwkundige en civieltechnische werken	117 321	314 055	148 467	23 137	654	603 634
45.22	Dakbedekking en bouw van dakconstructies	4 455	17 678	9 298	614	-	32 046
45.23	Bouw van autowegen en andere wegen, vliegvelden en sportfaciliteiten	5 197	56 668	33 974	74	-	95 913
45.24	Waterbouw	221	18 760	5 001	274	-	24 255
45.25	Overige gespecialiseerde werkzaamheden in de bouw	5 769	20 753	5 620	3 612	88	35 841
<b>45.3</b>	<b>Bouwinstallatie</b>	<b>41 341</b>	<b>98 916</b>	<b>51 089</b>	<b>3 124</b>	<b>1 818</b>	<b>196 288</b>
45.31	Elektrische installatie	18 136	44 997	28 565	1 447	26	93 172
45.32	Isolatiewerkzaamheden	2 977	8 181	2 613	83	-	13 855
45.33	Loodgieterswerk	15 036	39 119	16 637	1 005	17	71 814
45.34	Overige bouwinstallatie	5 191	6 619	3 273	588	1 775	17 447
<b>45.4</b>	<b>Afwerking van gebouwen</b>	<b>29 843</b>	<b>89 674</b>	<b>21 888</b>	<b>6 872</b>	<b>202</b>	<b>148 479</b>
45.41	Stukadoorswerk	2 975	7 639	2 776	398	29	13 816
45.42	Schrijnwerk	11 542	44 832	10 669	3 170	62	70 274
45.43	Vloerafwerking en wandbekleding	5 819	14 883	3 239	2 681	11	26 632
45.44	Schilderen en glaszetten	7 565	18 867	4 494	372	16	31 314
45.45	Overige werkzaamheden in verband met de afwerking van gebouwen	1 943	3 453	710	252	85	6 443
<b>45.5</b>	<b>Verhuur van machines voor de bouwnijverheid met bedieningspersoneel</b>	<b>541</b>	<b>3 712</b>	<b>1 041</b>	<b>2 326</b>	<b>1 038</b>	<b>8 659</b>



# **Diensten, handel en vervoer**

Vervoer

# Vervoer

## Evolutie van de bedrijvigheid van de luchthaven Brussel Nationaal (1)

	Aantal vluchten		Aantal passagiers		Goederen (2) (3) (ton)	
	bij vertrek	bij aankomst	bij vertrek	bij aankomst	bij vertrek	bij aankomst
1998	138 565	138 457	9 308 198	9 173 699	303 971	281 621
1999	145 944	145 637	10 052 252	9 972 780	..	..
2000	152 552	152 428	10 867 076	10 771 389	332 590	290 775
2001	143 403	143 373	9 895 186	9 785 629	305 323	254 675
2002	118 782	118 814	7 308 884	7 101 671	275 848	235 577
2003	115 662	115 710	7 690 239	7 504 965	301 611	278 125

### 2003

januari	9 047	9 035	450 857	465 552	21 979	20 622
februari	8 580	8 574	478 630	450 402	23 050	22 127
maart	9 582	9 571	550 813	560 249	26 259	25 490
april	9 563	9 515	663 839	609 463	24 599	24 454
mei	9 923	9 957	673 510	648 197	23 969	22 724
juni	10 079	10 007	741 264	700 829	24 422	22 095
juli	10 617	10 544	893 492	756 188	25 055	21 016
augustus	10 100	10 186	762 930	856 487	22 484	19 599
september	10 241	10 270	731 339	754 872	24 220	22 360
oktober	10 260	10 276	693 048	681 712	27 520	24 959
november	9 155	9 230	525 931	549 600	30 699	26 903
december	8 515	8 545	524 586	471 414	27 353	25 776

### 2004

januari	8 793	8 801	452 122	469 008	23 535	22 933
februari	8 757	8 720	506 410	481 601	25 968	23 697
maart	9 655	9 660	571 570	560 685	29 822	27 302
april						
mei						
juni						
juli						
augustus						
september						
oktober						
november						
december						

(1) Enkel verkeer met handelskarakter.

(2) Alleen vrachtgoederen.

(3) Voor 2002 en 2003 vrachtgoederen + post.

# Vervoer

## Nationale maatschappij der belgische spoorwegen - Totaalcijfers

### Handelsvervoer van goederen

	Volledige wagonladingen 1000000 TKM				Aantal productieve trein-KM (duizenden)	Gesleepte bruto TKM (miljoenen)	Aantal geladen wagens (wagenladingen)(1)
	1000 T (1)	Binnenlands vervoer (1)	In-en uitvoer(1)	Doorvoer (1)			
1998	60 742	2 168	4 919	521	18 007	18 732	1484 542
1999	59 320	2 040	5 004	375	17 622	18 697	1490 839
2000	61 276	2 031	5 424	223	18 316	20 452	1594 037
2001	55 653	1 857	4 837	230	17 510	18 916	1486 595
2002	57 214	1 922	5 079	275	17 926	18 846	1429 671
2003	55 732	1 970	5 095	230			1404 118
<b>2003</b>							
januari	4 163	116	385	12	1 444	1 584	94 940
februari	4 296	170	394	13	1 427	1 556	109 395
maart	4 542	186	382	13	1 481	1 636	113 544
april	4 817	138	419	60	1 404	1 588	125 528
mei	4 231	101	460	23	1 367	1 591	113 343
juni	4 342	149	364	18	1 193	1 347	115 120
juli	5 808	278	459	19	1 441	1 667	138 154
augustus	3 865	142	359	11	1 887	1 309	96 055
september	4 860	156	474	12	1 460	1 689	122 376
oktober	5 487	180	520	27	1 594	1 924	136 203
november	4 533	151	451	11	1 394	1 689	114 477
december	4 788	203	428	11			124 983
<b>2004</b>							
januari	3 570	123	323	6			80 087
februari	4 355	163	425	5			107 412
maart							
april							
mei							
juni							
juli							
augustus							
september							
oktober							
november							
december							

### Statistische domeinen

- Algemeen
- Grondgebied en leefmilieu
- Bevolking
- Samenleving
- Economie en financiën
- Landbouw en aanverwante activiteiten
- Industrie
- Diensten, handel en vervoer

**Algemene Directie Statistiek en Economische Informatie**  
NIS NATIONAAL INSTITUUT VOOR DE STATISTIEK  
B-1000 Brussel  
tel. 02/548.63.65 - 02/548.63.66  
fax 02/548.63.67

**<http://statbel.fgov.be>**  
[info@statbel.mineco.fgov.be](mailto:info@statbel.mineco.fgov.be)

5 € \*  
ISSN 0771 - 0410

\*Per nummer (excl. verzendingskosten): 5 € | Abonnement (excl. verzendingskosten): 50 €  
Verantwoordelijke uitgever: Hans D'Hondt, Leuvenseweg 44 - B-1000 Brussel

**I. GRONDGEBIED EN LEEFMILIEU***Bodembezetting*

Biologische landbouw .....	4
----------------------------	---

**II. SAMENLEVING***Werkgelegenheid en werkloosheid*

Werkloosheid - Toestand op 31 maart 2004 .....	10
--	----

**III. ECONOMIE EN FINANCIEN***Conjunctuurindicatoren*

Kalender voor het uitbrengen van de NIS-indicatoren .....	15
Omzetindexen (PRODCOM) - Februari 2004.....	16
Indexen van de bouwvergunningen - Februari 2004 .....	18
Indexcijfers van de omzet en van de investeringen volgens de aangiften in de BTW (basis 2000 = 100) - Februari 2004.....	20
Indexcijfers van de consumptieprijzen - April 2004 .....	24

**IV. INDUSTRIE EN BOUWNIJVERHEID***Industrie*

Alcohol - Tabak (Accijnzen) - December 2003 .....	26
Productie van gas - December 2003 .....	27
Petroleum - December 2003 .....	28

**V. DIENSTEN, HANDEL EN VERVOER***Horeca*

Persbericht : Toerisme - December 2003 .....	30
--	----

In deze publicatie vindt u **de recentste statistieken** van de volgende domeinen : Leefmilieu, bevolking, samenleving, economie en financiën, landbouw, industrie, diensten, handel en vervoer.

Daarnaast biedt onze website <http://statbel.fgov.be> een selectie van statistieken, die dagelijks worden bijgewerkt.

**Publicaties bestelt u door storting op postrekening nr. 679-2005886-23 van het Nationaal Instituut voor de Statistiek te Brussel.**

**Voor meer informatie :**  
Statistiek en Economische Informatie  
Leuvenseweg, 44 - 1000 Brussel  
Tel. : 02/548.63.66 - Fax: 02/548.63.67

**LUIK**

Bd de la Sauvenière, 73-75 - 4000 Luik  
Tel: 04/223.84.10  
Fax: 04/222.49.94

**GENT**

Coupure Rechts, 620 - 9000 Gent  
Tel: 09/267.27.27/30/31  
Fax: 09/267.27.29

**CHARLEROI**

Bd Audent 14/5 - 6000 Charleroi  
Tel: 071/27.44.14  
Fax: 071/27.44.19

**ANTWERPEN**

Italiëlei 124, Bus 85 -2000 Antwerpen  
Tel: 03/229.07.07  
Fax: 03/233.28.30

**CONVENTIONELE TEKENS**

Gegevens ontbreken	..
0 of minder dan de helft van de gebruikte eenheid	-
Voorlopige cijfers	(*)
De komma wordt gebruikt om de eenheden te scheiden van de decimalen	

**Verantwoordelijke uitgever : Hans D'Hondt.**

**Auteursrecht voorbehouden**

Het reproduceren van de inhoud van deze publicatie is niet toegestaan, noch geheel, noch gedeeltelijk, noch in de oorspronkelijke, noch in bewerkte vorm, tenzij met schriftelijke machtiging vanwege de Algemene Directie Statistiek en Economische Informatie.

Het gebruiken van de inhoud van deze publicatie als toelichting of bewijsvoering in een artikel, een boekbespreking of een boek is toegestaan, mits duidelijke en nauwkeurige bronvermelding.



# **Grondgebied en leefmilieu**

*Bodembezetting*

# Biologische landbouw

## Aantal bedrijven en oppervlakte besteed aan biologische landbouw

	1987	1991	1995	1997	1998	1999	2000	2001	2002
<b>België</b>									
Aantal bedrijven	109	135	186	291	403	586	666	694	710
Oppervlakte (ha)	1 000	1 300	3 384	6 818	11 871	18 515	20 265	22 410	24 874
% oppervlakte cultuurgrond		0,1%	0,2%	0,5%	0,9%	1,3%	1,5%	1,6%	1,8%
<b>Vlaams Gewest</b>									
Aantal bedrijven	72	85	93	107	128	172	231	253	251
Oppervlakte (ha)	417	493	739	820	1 126	2 723	3 393	4 026	3 879
<b>Waals Gewest</b>									
Aantal bedrijven	37	50	93	184	275	414	435	441	459
Oppervlakte (ha)	583	807	2 645	5 998	10 745	15 792	16 872	18 384	20 995

Bron: Bioforum (<http://www.bioforum.be>)

Nota: in omschakeling meegerekend

## Internationale vergelijking (eind 2002)

	Oppervlakte (ha)	Deel van de oppervlakte cultuurgrond (%)
Oostenrijk	297 000	11,60
Italië	1 168 212	8,00
Finland	156 692	7,00
Denemarken	178 360	6,65
Zweden	187 000	6,09
Verenigd Koninkrijk	724 523	4,22
Duitsland	696 978	4,10
Spanje	665 055	2,28
Portugal	85 912	2,20
Nederland	42 610	2,19
Luxembourg	2 004	2,00
<b>België</b>	<b>24 874</b>	<b>1,79</b>
Frankrijk	509 000	1,70
Griekenland	28 944	0,86
Ierland	29 850	0,70
Europese Unie 15	4 797 014	3,51

Bron: Organic-Europe ([http://www.organic-europe.net/europe\\_eu/statistics.asp](http://www.organic-europe.net/europe_eu/statistics.asp)) en Bioforum

## Directe financiële steun aan producenten in de biologische landbouw, 1999

(Ministerieel besluit van 30 maart 1995, gewijzigd)

	Oppervlakte (ha)			Bedrag (Mio BEF)		
	Totaal	Teelten in omschakeling	Bio-logische teelten	Totaal	Teelten in omschakeling	Bio-logische teelten
Totaal	17 048	10 566	6 482	168	118	50
Eénjarige teelten met EG premies	1 542	758	784	9	6	4
Eénjarige teelten zonder EG premies	370	123	247	4	1	2
Weiland	13 524	9 106	4 418	140	109	31
Groententeelten	345	18	327	10	1	10
Meerjarige fruitteelten	135	21	114	4	1	3
Andere, niet gesubsidieerd	1 131	540	591	0	0	0

Bron: Ministerie van Middenstand en Landbouw, berekeningen NIS

# Biologische landbouw

## Biologische productie : dierlijke sector (in België)

	1998 <sup>(a)</sup>	1999 <sup>(b)</sup>	2000 <sup>(b)</sup>	2001 <sup>(b)</sup>	2002 <sup>(b)</sup>	Groei <sup>(c)</sup>	Deel bio <sup>(d)</sup>
<b>Runderen</b>		<b>18 711</b>	<b>24 497</b>	<b>44 477</b>	<b>42 652</b>	<b>- 4%</b>	
melkkoeien	4 660	6 701	7 451	7 285	8 318	+ 14%	1,4%
zoogkoeien	5 700	6 969	7 034	7 262	7 765	+ 7%	1,6%
ander rundvee	-	5 041	10 012	29 930	26 569	- 11%	1,5%
<b>Varkens</b>	<b>2 160</b>	<b>2 541</b>	<b>10 399</b>	<b>6 523</b>	<b>5 296</b>	<b>- 19%</b>	
zeugen	-	359	674	384	528	+ 38%	0,1%
mestvarkens	-	2 177	9 702	6 131	4 753	- 22%	0,1%
andere varkens	-	5	23	8	15	+ 88%	0,0%
<b>Schapen</b>		<b>4 779</b>	<b>7 530</b>	<b>8 116</b>	<b>8 751</b>	<b>+ 8%</b>	<b>6,0%</b>
melkooien	-	291	-	-	-	-	-
fokooien	-	4 082	-	-	-	-	-
vleeschapen	-	354	-	-	-	-	-
andere schapen	-	52	-	-	-	-	-
<b>Geiten</b>	-	<b>1 173</b>	<b>1 552</b>	<b>1 323</b>	<b>2 076</b>	<b>+ 57%</b>	<b>8,3%</b>
melkgeiten	-	957	-	-	-	-	-
andere geiten	-	216	-	-	-	-	-
<b>Paardachtigen</b>		<b>49</b>	<b>72</b>	<b>191</b>	<b>107</b>	<b>- 44%</b>	<b>0,3%</b>
melkmerries	-	34	-	-	-	-	-
ander paardachtigen	-	15	-	-	-	-	-
<b>Pluimvee</b>	-	<b>49 037</b>	<b>119 559</b>	<b>327 333</b>	<b>427 713</b>	<b>+ 31%</b>	
leghennen	10 800	31 093	69 327	68 582	61 104	- 11%	0,4%
vleeskippen	17 200	16 512	49 937	258 395	366 008	+ 42%	1,5%
kalkoenen	-	22	150	356	601	+ 69%	-
struisvogels	-	45	145	0	0	-	-
ander pluimvee	-	1 365	-	-	-	-	-
<b>Hertachtigen</b>	-	<b>158</b>	<b>262</b>	<b>189</b>	<b>286</b>	<b>+ 51%</b>	-
<b>Konijnen</b>	-	-	<b>29</b>	<b>10</b>	<b>12</b>	<b>+ 20%</b>	-
	-	-	-	-	<b>40 000</b>	-	-

a) Productie 1998

b) Aantal dieren op 31 /12

c) (2001-2000)/2000

d) 2000/telling van 15 mei

## Aantal erkende deelnemers (in België)

	Producers- ten <sup>(a)</sup>	Verwerkers <sup>(b)</sup>	Invoerders <sup>(c)</sup>	Totaal deelne- mers <sup>(d)</sup>	Verkoop- punten
Eind 1997	291	190	23	504	
Eind 1998	403	220	33	656	
Eind 1999	586	309	39	934	
Eind 2000	666	550	51	1267	
Eind 2001	694	617		..	
1/07/2002	..	857		..	85

a) De productie omvat de verwerking en de eigen conditionering.

b) Verwerking en conditionering van plantaardige en samengestelde producten (hoofdzakelijk plantaardige).

c) Invoerders van plantaardige en samengestelde producten (hoofdzakelijk plantaardige), ingevoerd uit derde landen.

d) Eenzelfde persoon kan zowel beschouwd worden als producent, verwerker en invoerder.

Bron: Bioforum en berekeningen NIS

# Biologische landbouw

## Biologische productie : dierlijke sector in Waals Gewest

	1998 <sup>(a)</sup>	1999 <sup>(b)</sup>	2000 <sup>(b)</sup>	2001 <sup>(b)</sup>	2002 <sup>(b)</sup>	Groei (c)	Deel bio (d)
<b>Runderen</b>	-	<b>16 309</b>	<b>21 281</b>	<b>41 058</b>	<b>39 476</b>	<b>- 4%</b>	-
melkkoeien	-	5 378	5 970	5 877	6 963	+ 18%	2,7%
zoogkoeien	-	6 573	6 639	7 015	7 593	+ 8%	2,5%
ander rundvee	-	4 358	8 672	28 166	24 920	- 12%	2,9%
<b>Varkens</b>	-	<b>1 288</b>	-	-	-	-	-
zeugen	-	-	148	150	299	+ 99%	1,0%
mestvarkens	-	-	5 120	4 546	3 914	- 14%	1,3%
andere varkens	-	-	-	-	-	-	-
<b>Schapen</b>	-	<b>3 083</b>	<b>4 871</b>	<b>4 999</b>	<b>5 908</b>	<b>+ 18%</b>	<b>11,1%</b>
melkooien	-	-	-	-	-	-	-
fokooien	-	-	-	-	-	-	-
vleeschapen	-	-	-	-	-	-	-
andere schapen	-	-	-	-	-	-	-
<b>Geiten</b>	-	<b>78</b>	<b>103</b>	<b>282</b>	<b>529</b>	<b>+ 88%</b>	<b>4,7%</b>
melkgeiten	-	-	-	-	-	-	-
andere geiten	-	-	-	-	-	-	-
<b>Paardachtigen</b>	-	<b>48</b>	<b>70</b>	<b>168</b>	<b>94</b>	<b>- 44%</b>	<b>0,9%</b>
melkmerries	-	-	-	-	-	-	-
ander paardachtigen	-	-	-	-	-	-	-
<b>Pluimvee</b>	-	-	<b>43 886</b>	<b>219 546</b>	<b>286 497</b>	<b>+ 30%</b>	-
leghennen	-	6 193	13 810	11 318	22 002	+ 94%	1,7%
vleeskippen	-	9 911	29 931	208 210	264 264	+ 27%	8,6%
kalkoenen	-	-	0	18	231	-	-
struisvogels	-	45	145	0	-	-	-
ander pluimvee	-	-	-	-	-	-	-
<b>Hertachtigen</b>	-	<b>158</b>	<b>262</b>	<b>105</b>	<b>201</b>	<b>+ 91%</b>	-
<b>Konijnen</b>	-	-	<b>29</b>	<b>0</b>	<b>0</b>	-	-
<b>Slakken</b>	-	-	-	-	<b>40 000</b>	-	-

a) Productie 1998

b) Aantal dieren op 31 /12

c) (2002-2001)/2001

d) 2000/telling van 15 mei

## Aantal erkende deelnemers in Waals Gewest

	Producers- ten <sup>(a)</sup>	Verwerkers <sup>(b)</sup>	Invoerders <sup>(c)</sup>	Totaal deelne- mers <sup>(d)</sup>	Verkoop- punten
Eind 1997	184				
Eind 1998	275				
Eind 1999	414				
Eind 2000	435				
Eind 2001	441				
1/07/2002	..	232		..	14

a) De productie omvat de verwerking en de eigen conditionering.

b) Verwerking en conditionering van plantaardige en samengestelde producten (hoofdzakelijk plantaardige).

c) Invoerders van plantaardige en samengestelde producten (hoofdzakelijk plantaardige), ingevoerd uit derde landen.

d) Eenzelfde persoon kan zowel beschouwd worden als producent, verwerker en invoerder.

Bron: Bioforum en berekeningen NIS

# Biologische landbouw

## Biologische productie : dierlijke sector in Vlaams Gewest

	1998 <sup>(a)</sup>	1999 <sup>(b)</sup>	2000 <sup>(b)</sup>	2001 <sup>(b)</sup>	2002 <sup>(b)</sup>	Groei <sup>(c)</sup>	Deel bio <sup>(d)</sup>
<b>Runderen</b>	-	<b>2 402</b>	<b>3 216</b>	<b>3 419</b>	<b>3 176</b>	<b>- 7%</b>	
melkkoeien	-	1 323	1 481	1 408	1 355	- 4%	0,4%
zoogkoeien	-	396	395	247	172	- 30%	0,1%
ander rundvee	-	683	1 340	1 764	1 649	- 7%	0,2%
<b>Varkens</b>	-	<b>1 253</b>	<b>5 131</b>	<b>1 827</b>	<b>1 083</b>	<b>- 41%</b>	
zeugen	-	-	526	234	229	- 2%	0,0%
mestvarkens	-	-	4 582	1 585	839	- 47%	0,1%
andere varkens	-	-	23	8	15	+ 88%	0,1%
<b>Schapen</b>	-	<b>1 696</b>	<b>2 659</b>	<b>3 117</b>	<b>2 843</b>	<b>- 9%</b>	<b>3,1%</b>
melkooien	-	-	-	-	-	-	-
fokooien	-	-	-	-	-	-	-
vleeschapen	-	-	-	-	-	-	-
andere schapen	-	-	-	-	-	-	-
<b>Geiten</b>	-	<b>1 095</b>	<b>1 449</b>	<b>1 041</b>	<b>1 547</b>	<b>+ 49%</b>	<b>11,3%</b>
melkgeiten	-	-	-	-	-	-	-
andere geiten	-	-	-	-	-	-	-
<b>Paardachtigen</b>	-	<b>1</b>	<b>2</b>	<b>23</b>	<b>13</b>	<b>- 43%</b>	<b>0,1%</b>
melkmerries	-	-	-	-	-	-	-
ander paardachtigen	-	-	-	-	-	-	-
<b>Pluimvee</b>	-	<b>49 037</b>	<b>75 673</b>	<b>107 787</b>	<b>141 216</b>	<b>+ 31%</b>	-
leghennen	-	24 900	55 517	57 264	39 102	- 32%	0,3%
vleeskippen	-	6 601	20 006	50 185	101 744	+ 103%	0,5%
kalkoenen	-	22	150	338	370	+ 9%	-
struisvogels	-	0	0	0	-	-	-
ander pluimvee	-	-	-	-	-	-	-
<b>Hertachtigen</b>	-	<b>0</b>	<b>0</b>	<b>84</b>	<b>85</b>	<b>+ 1%</b>	-
<b>Konijnen</b>	-	-	<b>0</b>	<b>10</b>	<b>12</b>	<b>+ 20%</b>	-
	-	-	-	-	<b>0</b>	-	-

a) Productie 1998

b) Aantal dieren op 31 /12

c) (2001-2000)/2000

d) 2000/telling van 15 mei

## Aantal erkende deelnemers in Vlaams Gewest

	Producers- ten <sup>(a)</sup>	Verwerkers <sup>(b)</sup>	Invoerders <sup>(c)</sup>	Totaal deelne- mers <sup>(d)</sup>	Verkoop- punten
Eind 1997	291	190	23	530	
Eind 1998	403	220	33	692	
Eind 1999	586	309	39	925	
Eind 2000	666	550	51	..	
Eind 2001	694	617	..	..	
1/07/2002	..	857	..	..	85

a) De productie omvat de verwerking en de eigen conditionering.

b) Verwerking en conditionering van plantaardige en samengestelde producten (hoofdzakelijk plantaardige).

c) Invoerders van plantaardige en samengestelde producten (hoofdzakelijk plantaardige), ingevoerd uit derde landen.

d) Eenzelfde persoon kan zowel beschouwd worden als producent, verwerker en invoerder.

Bron: Bioforum en berekeningen NIS



**Samenleving**

*Werkgelegenheid en werkloosheid*

# Werkloosheid

## Volledige werkloosheid

	Toestand op			
	28/02/2003	29/02/2004	31/03/2003	31/03/2004
Uitkeringsgerechtigde volledig werklozen op (1)				
<b>Totaal</b>	<b>398.309</b>	<b>426.071</b>	<b>395.743</b>	<b>426.541</b>
Mannen	187.108	202.202	186.156	202.858
Vrouwen	211.201	223.869	209.587	223.683
Werkloosheidsgraad in verhouding tot de tegen werkloosheid verzekerden (2)				
<b>Totaal</b>	<b>12,20%</b>	<b>12,90%</b>	<b>12,10%</b>	<b>12,90%</b>
Mannen	10,50%	11,20%	10,40%	11,20%
Vrouwen	14,30%	14,90%	14,20%	14,80%
Werkloosheidsgraad in verhouding tot de totale actieve bevolking (3)				
<b>Totaal</b>	<b>11,80%</b>	<b>12,80%</b>	<b>11,70%</b>	<b>12,70%</b>
Mannen	10,00%	11,00%	9,90%	10,90%
Vrouwen	14,10%	15,20%	13,90%	15,00%
Arbeidsongeschiktheid				
Normale	370.539	396.776	367.976	396.842
Gedeeltelijke	20.616	22.141	20.583	22.516
Zeer beperkt	7.154	7.154	7.184	7.183
Inactiviteitsduur				
minder dan 1 jaar	174.025	166.456	170.779	165.467
van 1 jaar tot minder dan 2 jaar	73.813	91.848	74.683	91.220
van 2 jaar tot minder dan 3 jaar	34.689	46.408	35.034	47.353
3 jaar en meer	115.782	121.359	115.247	122.501
Geografisch spreiding				
<b>Brussels Hoofdstedelijk Gewest</b>	<b>61.144</b>	<b>64.719</b>	<b>61.693</b>	<b>66.301</b>
<b>Vlaams Gewest</b>	<b>147.559</b>	<b>159.142</b>	<b>146.158</b>	<b>156.992</b>
Antwerpen	45.805	49.605	45.505	48.854
Limburg	24.437	26.892	24.208	27.095
Oost-Vlaanderen	34.941	36.435	34.811	36.399
Vlaams Brabant	18.967	21.008	18.876	20.267
West-Vlaanderen	23.409	25.202	22.758	24.377
<b>Waals Gewest</b>	<b>189.606</b>	<b>202.210</b>	<b>187.892</b>	<b>203.248</b>
Waals Brabant	12.223	13.463	12.052	13.652
Henegouwen	86.793	91.330	86.123	91.675
Luik	59.371	64.212	58.997	64.519
Luxemburg	7.907	8.587	7.876	8.784
Namen	23.310	24.616	22.842	24.616

(1) Ingevolge het K.B. van 29.12.1984 (B.S. van 18.01.1985) kunnen sommige oudere werklozen op hun aanvraag vrijgesteld worden van inschrijving als werkzoekende en toch nog werkloosheidsuitkering ontvangen. Statistisch worden deze oudere uitkeringsgerechtigde volledig werklozen, die niet meer ingeschreven zijn als werkzoekenden, vanaf april 1985 niet samengevoegd met de andere uitkeringsgerechtigde volledig werklozen maar staan nu onder de rubriek "oudere uitkeringsgerechtigde volledig werklozen die geen werkzoekende meer zijn".

(2) Enkel de uitkeringsgerechtigde volledig werklozen worden hier geteld.

(3) Volgens E.G. concept : uitkeringsgerechtigde volledig werklozen + de andere verplicht ingeschreven werkzoekenden (niet werkend) + de vrij, niet werkende, ingeschreven werkzoekenden ( \* berekend door N.I.S.).



# Werkloosheid

## Andere werkzoekende (1)

	Toestand op			
	28/02/2003	29/02/2004	31/03/2003	31/03/2004
Andere verplicht ingeschreven werkzoekenden : deeltijds werkend				
<b>Totaal</b>	<b>63.673</b>	<b>78.033</b>	<b>67.385</b>	<b>78.833</b>
Mannen	18.556	20.631	19.048	20.801
Vrouwen	45.117	57.402	48.337	58.032
Andere verplicht ingeschreven werkzoekenden : niet werkend				
<b>Totaal</b>	<b>80.259</b>	<b>89.229</b>	<b>76.323</b>	<b>83.414</b>
Mannen	38.323	43.045	36.491	39.953
Vrouwen	41.936	46.184	39.832	43.461
Vrij, niet werkenden, ingeschreven :				
<b>Totaal</b>	<b>38.441</b>	<b>45.554</b>	<b>37.867</b>	<b>45.377</b>
Mannen	19.145	22.119	18.925	21.966
Vrouwen	19.296	23.435	18.942	23.411

## Conventioneel brugpensioen - eind februari 2004 (2)

	Totaal	Mannen	Vrouwen
<b>België</b>	<b>111.725</b>	94.822	16.903
Brussels Hoofdstedelijk Gewest	4.712	3.298	1.414
Vlaams Gewest	74.725	64.123	10.602
Waals Gewest	32.288	27.401	4.887

## Aantal betalingen voor beroepsloopbaanonderbreking - februari 2004 (3)

Sector	België	Brussels		
		Hoofdstedelijk Gewest	Vlaams Gewest	Waals Gewest
<b>Totaal</b>				
<b>Totaal</b>	<b>102.686</b>	<b>4.121</b>	<b>71.434</b>	<b>27.131</b>
<b>Mannen</b>	<b>17.968</b>	<b>633</b>	<b>13.309</b>	<b>4.026</b>
<b>Vrouwen</b>	<b>84.718</b>	<b>3.488</b>	<b>58.125</b>	<b>23.105</b>
Privé-sector				
<b>Totaal</b>	<b>41.574</b>	<b>1.809</b>	<b>30.996</b>	<b>8.769</b>
Mannen	7.989	289	6.388	1.312
Vrouwen	33.585	1.520	24.608	7.457
Openbare sector				
<b>Totaal</b>	<b>61.112</b>	<b>2.312</b>	<b>40.438</b>	<b>18.362</b>
Mannen	9.979	344	6.921	2.714
Vrouwen	51.133	1.968	33.517	15.648

# Werkloosheid

## Aantal betalingen uitgevoerd in het kader van tijdskrediet in de privé sector februari 2004 (1)(4)

	België	Brussels Hoofdstedelijk Gewest	Vlaams Gewest	Waals Gewest
<b>Totaal</b>				
<b>Totaal</b>	<b>67.322</b>	<b>3.593</b>	<b>48.572</b>	<b>15.157</b>
<b>Mannen</b>	<b>26.370</b>	<b>1.310</b>	<b>19.872</b>	<b>5.188</b>
<b>Vrouwen</b>	<b>40.952</b>	<b>2.283</b>	<b>28.700</b>	<b>9.969</b>
<b>Tijdskrediet</b>				
<b>Totaal</b>	<b>19.950</b>	<b>1.326</b>	<b>13.443</b>	<b>5.181</b>
Mannen	4.395	403	2.982	1010
Vrouwen	15.555	923	10.461	4.171
<b>1/5 loopbaanvermindering</b>				
<b>Totaal</b>	<b>17.906</b>	<b>708</b>	<b>13.695</b>	<b>3.503</b>
Mannen	4.325	195	3.306	824
Vrouwen	13.581	513	10.389	2.679
<b>Vermindering van de arbeidsprestaties van de werknemers van 50 jaar en ouder</b>				
<b>Totaal</b>	<b>29.466</b>	<b>1.559</b>	<b>21.434</b>	<b>6.473</b>
Mannen	17.650	712	13.584	3.354
Vrouwen	11.816	847	7.850	3.119

## Gedeeltelijke werkloosheid (5)

	Toestand op			
	31/01/2003	31/01/2004	28/02/2003	29/02/2004
Daggemiddelde van de gedeeltelijk werklozen	55.408	52.471	71.834	63.447

## Andere categorieën (6)

	Toestand op	
	29/02/2004	31/03/2004
<b>Ouder uitkeringsgerechtigde volledig werklozen die geen werkzoekende meer zijn</b>		
<b>Totaal</b>	<b>160.343</b>	<b>159.816</b>
Mannen	83.491	83.034
Vrouwen	76.852	76.782
<b>De werklozen die niet meer ingeschreven zijn als werkzoekende om sociale en familiale redenen (2)</b>		
<b>Totaal</b>	<b>3.673</b>	<b>3.476</b>
Mannen	118	115
Vrouwen	3.555	3.361
<b>Uitkeringsgerechtigde volledig werklozen vrijgesteld wegens hervatting studies</b>		
<b>Totaal</b>	<b>12.089</b>	<b>12.020</b>
Mannen	5.389	5.350
Vrouwen	6.700	6.670

(1) In voege vanaf januari 2002

(2) De volledig werklozen kunnen op hun verzoek, vrijgesteld worden van inschrijving als werkzoekende en van de gemeentelijke controle om sociale en familiale redenen. De periode van vrijstelling bedraagt ten minste 6 maanden en ten hoogste 12 maanden en wordt beschouwd als een periode van onderbreking van de lopende werkloosheid. Die periode kan, in bepaalde gevallen, worden verlengd, maar kan niet meer dan 60 maanden bedragen.

Bron : Rijksdienst voor Arbeidsvoorziening.

Tabel E(4), F(5), G(6).

**Economie en financiën**  
*Conjunctuurindicatoren*



## Kalender voor het uitbrengen van de NIS-indicatoren

De indicatoren zijn beschikbaar op de aangeduide dag om 0 uur op onze website <http://statbel.fgov.be>

Beschikbaar vanaf	Indicator	Referentieperiode	Frequentie
<b>MEI 2004</b>			
6	Kleinhandelsindexen	januari 2004	maandelijks
6	Werknemersindexen	februari 2004	maandelijks
6	Indexen van gewerkte uren	februari 2004	maandelijks
13	Productie-indexen	maart 2004	maandelijks
13	Faillissementen	april 2004	maandelijks
20	Indexen van de nieuwe orders	maart 2004	maandelijks
20	Statistiek van toerisme en hotelwezen	januari 2004	maandelijks
27	Afzetprijnsindexen	april 2004	maandelijks
27	Bouwvergunningen	maart 2004	maandelijks
27	Omzetindexen (PRODCOM)	maart 2004	maandelijks
27	Consumptieprijsindexen (*)	mei 2004	maandelijks
27	Omzetindexen (BTW)	maart 2004	maandelijks
27	Investeringsindexen (BTW)	maart 2004	maandelijks
27	Kleinhandelsindexen	februari 2004	maandelijks
<b>JUNI 2004</b>			
3	Werknemersindexen	maart 2004	maandelijks
3	Indexen van gewerkte uren	maart 2004	maandelijks
3	Indexen van de loonmassa	1 <sup>ste</sup> kwartaal 2004	driemaandelijks
3	Indexen van de uurlonen	april 2004	driemaandelijks
10	Productie-indexen	april 2004	maandelijks
10	Faillissementen	mei 2004	maandelijks
17	Indexen van de nieuwe orders	april 2004	maandelijks
17	Statistiek van toerisme en hotelwezen	februari 2004	maandelijks
24	Bouwvergunningen	april 2004	maandelijks
24	Omzetindexen (PRODCOM)	april 2004	maandelijks
24	Afzetprijnsindexen	mei 2004	maandelijks
24	Omzetindexen (BTW)	april 2004	maandelijks
24	Investeringsindexen (BTW)	april 2004	maandelijks

(\*) Beschikbaar om 12u, na de vergadering van de Indexcommissie.

Deze kalender kan op aanvraag ook afzonderlijk verkregen worden.

(Tel. 02/548.68.63 - 63.66 - Fax. 02/548.63.67)

# Conjunctuurindicatoren – persbericht

---

**Februari 2004\*: omzet delfstoffen en industrie + 0,1%**

## **Omzet stagneert al twee jaar.**

De seizoensgezuiverde index van de **omzet** van de winning van delfstoffen en de industrie in België (op basis van de Prodcou-enquête) van de laatste drie maanden in vergelijking met de drie voorgaande maanden is gestegen met 0,1%.

De **trend** van de laatste drie maanden vertoont in vergelijking met de drie maanden daarvoor een daling (-0,3%) voor het hele land. Op gewestelijk niveau steeg de omzet met 0,2% in Vlaanderen, in Wallonië was er een stijging met 0,0%.

Een uitsplitsing naargelang het type van producten geeft +2,2% voor intermediaire goederen, -5,3% voor investeringsgoederen, -3,2% voor duurzame consumptiegoederen en -1,1% voor niet-duurzame consumptiegoederen.

Volgende persbericht : **27/05/2004**

\*

\* \*

*Bronvermelding is verplicht.*

**Op de volgende bladzijde vindt U de bijhorende tabellen en grafieken.**

Meer informatie over de conjunctuur !

⇒ Bekijk ook, voor een totaalbeeld van de Belgische en Europese conjunctuur, de viertalige conjunctuurportalsite van het NIS op het internet :

**<http://statbel.fgov.be/indicators>**

⇒ Alle methodologische toelichtingen bij de cijfers kunt U bij de Eenheid Conjunctuur vragen.

⇒ Het is mogelijk om gegevens over de omzet meer uitgesplitst (per subsector, per gewest) of verder bewerkt (vb. seizoengezuiverd) toegestuurd te krijgen, eenmalig of maandelijks (per abonnement).

⇒ Naast de omzetindexen beschikken we over vele andere conjunctuurgegevens : werknemers, nieuwe orders, loonmassa, gewerkte uren, productie, afzetprijzen, bouwvergunningen, materiaalkosten, ...

*\* (% stijging van de laatste drie maanden, tot en met februari 2004, tegenover voorgaande driemaandsperiode, seizoensgezuiverde waarden)*

---

# Conjunctuurindicatoren – persbericht

## Omzet



**Bruto-indexen (2000=100)**  
Waarde van de verkochte goederen en diensten

**Indexen per werkdag**  
Rekening houdend met de ongelijke duur en samenstelling van de maanden

**Seizoensgezuiverde indexen**  
Na uitschakeling van seizoen-schommelingen

	Jan	Feb	Maart	April	Mei	Juni	Juli	Aug	Sept	Okt	Nov	Dec	Jaar
<b>Winning van delfstoffen en industrie</b>													
<b>Bruto-indexen</b>													
2002	98,3	97,7	106,3	102,3	106,6	108,1	93,8	88,2	108,9	114,2	102,5	94,2	101,7
2003	97,4	98,5	106,5	102,9	97,1	103,7	93,4	85,8	108,6	110,2	101,2	101,2	100,5
2004	96,9	100,8											
<b>Indexen per werkdag</b>													
2002	97,3	96,7	105,3	101,3	105,7	107,1	92,8	87,3	107,9	113,1	101,6	93,2	100,8
2003	96,4	97,5	105,6	101,9	96,1	102,7	92,4	84,9	107,5	109,2	100,3	100,2	99,6
2004	95,9	99,8											
<b>Seizoensgezuiverde indexen</b>													
2002	101,2	100,9	101,7	100,6	104,0	102,2	101,6	101,5	102,5	101,9	102,9	99,9	101,7
2003	100,5	101,4	101,4	101,7	98,7	100,3	102,8	101,2	100,3	99,6	101,0	100,9	100,8
2004	100,0	100,2											

**Trend**  
Winning van delfstoffen en industrie; na uitschakeling van seizoen- en toevallige schommelingen

Bruto-indexen:   
Trend: 

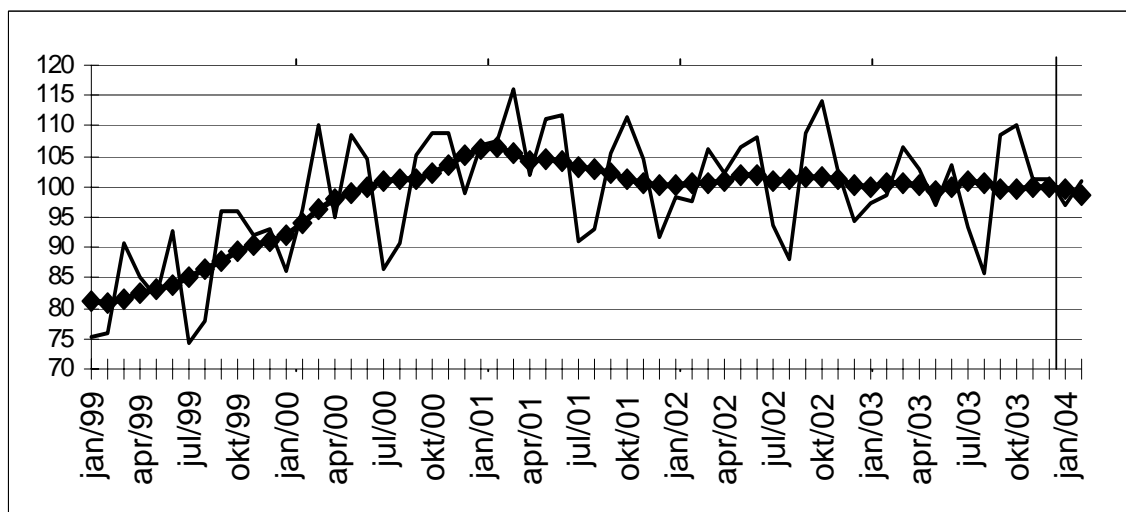

**Evolutie van de trend**  
Vergelijking van de laatste drie maanden met de drie voorgaande maanden

 > 2.5%  
 0.5% tot 2.5%  
 -0.5% tot 0.5%  
 -2.5% tot -0.5%  
 < -2.5%

Bedrijfstakken / Hoofdindustrie groepen	België	Vlaanderen	Wallonië	Brussel
Winning van delfstoffen en industrie	→	→	→	↗
Intermediaire goederen Industrie	↘	↘	↘	↘↘
Investeringsgoederen	↘↘	↘↘	↘	↘↘
Duurzame consumptiegoederen	↘↘	↘↘	↘↘	
Niet-duurzame consumptiegoederen	↘	→	↘↘	↘↘
Winning van delfstoffen	↘	↘↘	↘	
Voedings- en genotmiddelen	↘	↘	↘↘	↘↘
Papier en karton; uitgeverijen en drukkerijen	→	→	↘	↘
Chemische, rubber- en kunststofnijverheid	→	↘	↘↘	→
Metaalverwerking	↘	↘	↘	↘↘
Cokes, geraffineerde aardolieproducten en splijt- en kweekstoffen	↘	↘	↘↘	
Niet-metaalhoudende minerale producten	↘	↘	↘↘	↘↘
Metallurgie	↘↘	↘↘	↘↘	↘↘
Meubels	↘↘	↘↘	↘↘	

# Conjunctuurindicatoren – Bouwvergunningen

---

## **Februari 2004\*: Bouwvergunningen nieuwe woningen +6,9%**

De seizoengezuiverde index van het aantal afgeleverde bouwvergunningen voor **nieuwe woningen voor privé-gezinnen** is gestegen met 6,9%. Een uitsplitsing naargelang het woningtype geeft een stijging van 8,3% voor de **eengezinswoningen** en een stijging van 26,0% voor de **appartementen**. Het vergunde volume van **niet-residentiële nieuwbouw** stijgt met 32,1%.

Voor de **renovatie van woongebouwen** noteert men een toename van de afgeleverde vergunningen met 3,4%.

De evolutie van de **trend** van de laatste drie maanden in vergelijking met de drie maanden daarvoor bedraagt +4,0% voor **nieuwe woningen voor privé-gezinnen (eengezinswoningen +5,6% en appartementen +10,8%)** en +18,3% voor het volume van **niet-residentiële nieuwbouw**; voor de **renovatie van woongebouwen** is de trendverandering +2,5%.

Volgende persbericht : **27/05/2004**

Op de volgende bladzijde vindt U de bijhorende tabellen en grafieken.

\*  
\* \*

*Bronvermelding is verplicht.*

Meer informatie over de conjunctuur !

⇒ Bekijk ook, voor een totaalbeeld van de Belgische en Europese conjunctuur, de viertalige conjunctuurportalsite van het NIS op het internet :

**<http://statbel.fgov.be/indicators>**

⇒ Alle methodologische toelichtingen bij de cijfers kunt U bij de Eenheid Conjunctuur vragen.

⇒ Het is mogelijk om gegevens over de bouwvergunningen meer uitgesplitst (per subsector, per gewest) of verder bewerkt (vb. seizoengezuiverd) toegestuurd te krijgen, eenmalig of maandelijks (per abonnement).

⇒ Naast de indexen van de bouwvergunningen, beschikken we over vele andere conjunctuurgegevens : productie-indexen, nieuwe orders, loonmassa, werknemers, gewerkte uren, omzet, afzetprijzen, materiaalkosten, ...

\* (% stijging van de laatste drie maanden, tot en met februari 2004, tegenover voorgaande driemaandsperiode, seizoensgezuiverde waarden)

---



# Conjunctuurindicatoren – Bouwvergunningen

## Bouwvergunningen

Bruto-indexen  
(2000=100)  
Bouwvergunningen

	Jan	Feb	Maart	April	Mei	Juni	Juli	Aug	Sept	Okt	Nov	Dec	Jaar
<b>Woongebouwen (aantal nieuwe gebouwen)</b>													
2003	86,6	84,0	103,1	104,6	95,6	103,9	103,0	85,3	103,8	94,7	80,7	106,2	96,0
2004	103,1	95,3											
<b>Woongebouwen (aantal nieuwe woningen)</b>													
2003	93,2	90,2	110,3	118,0	98,8	116,6	106,7	104,3	112,1	105,6	91,2	126,0	106,1
2004	134,2	108,2											
<b>Woongebouwen (aantal gerenoveerde gebouwen)</b>													
2003	87,6	95,4	112,5	119,5	121,5	127,3	124,7	111,7	121,5	108,3	97,3	112,9	111,7
2004	103,7	106,8											
<b>Niet-woongebouwen (volume nieuwe gebouwen)</b>													
2003	45,7	68,9	56,5	54,8	48,7	77,9	55,1	41,1	94,6	60,1	65,9	71,7	61,8
2004	95,6	93,3											

**Trend**  
Na uitschakeling  
van seizoen- en  
toevallige  
schommelingen

Volume niet-  
woongebouwen :  
—  
Aantal woningen:  
◆

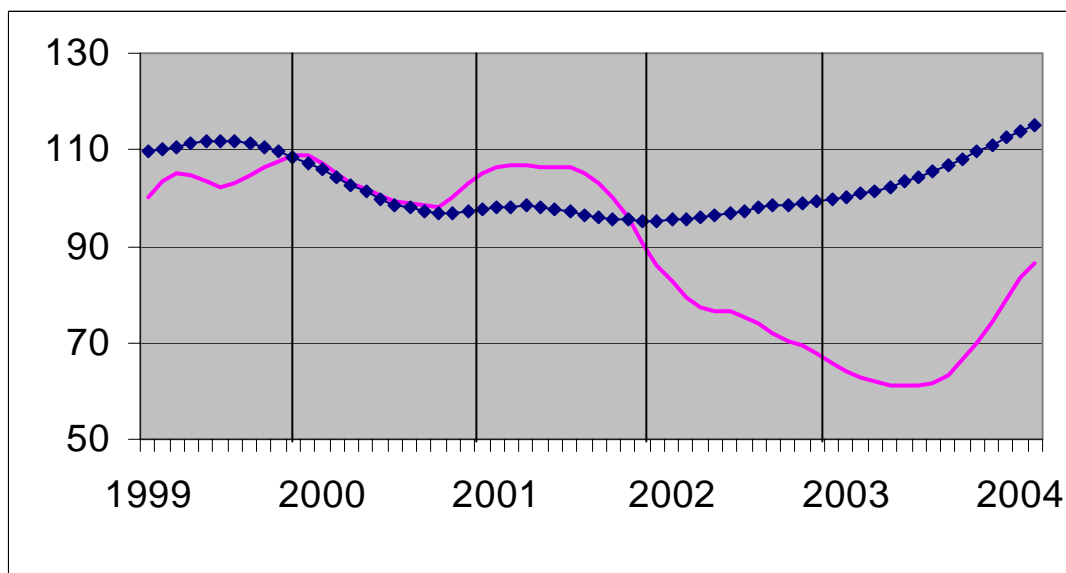

**Vergelijking van de trend van de laatste drie maanden met de drie voorgaande maanden**

▲▲ > 5%  
 ▲ 1% tot 5%  
 → -1% tot 1%  
 ▼ -5% tot -1%  
 ▼▼ < -5%

BE : België  
 VL : Vlaanderen  
 WA : Wallonië  
 BR : Brussel

Evolutie van de trend	BE	VL	WA	BR
Aantal nieuwe woningen	▲	▲▲	→	▲▲
Aantal nieuwe woongebouwen	▲	▲▲	▲	▲
Aantal nieuwe woongebouwen met één woning	▲▲	▲▲	→	▲▲
Aantal nieuwe appartementen	▲▲	▲▲	▲	→
Nieuwe woongebouwen - Bewoonbare oppervlakte	▲▲	▲▲	→	▲▲
Aantal nieuwe niet-woongebouwen	▲▲	▲	▲	▲
Nieuwe niet-woongebouwen - Volume	▲▲	▲▲	▼▼	▼▼
Aantal gerenoveerde woongebouwen	▲	▲	▲	▲
Aantal gerenoveerde niet-woongebouwen	▲	▲	▲	▲

# Conjunctuurindicatoren – Persbericht

---

## **Februari 2004\* : Omzet (BTW) + 3,5%**

De seizoengezuiverde index van de omzet van de landbouw, industrie en diensten in België (op basis van de BTW-aangiften) is gestegen met 3,5% in februari 2004.

De omzet van de industrie en bouw nam af met 0,9%, voor de handel en diensten was er een toename van 3,8%.

Op gewestelijk niveau steeg de totale omzet met 4,3% in Vlaanderen, in Wallonië was er een afname met 0,6% en in Brussel steeg de omzetindex met 8,2%.

Volgende persbericht : **27/05/2004**

\*  
\* \*

*Bronvermelding is verplicht.*

**Op de volgende bladzijde vindt U de bijhorende tabellen en grafieken.**

Meer informatie over de conjunctuur !

⇒ Bekijk ook, voor een totaalbeeld van de Belgische en Europese conjunctuur, de viertalige conjunctuurportalsite van het NIS op het internet :

**<http://statbel.fgov.be/indicators>**

⇒ Alle methodologische toelichtingen bij de cijfers kunt U bij de Eenheid Conjunctuur vragen.

⇒ Het is mogelijk om gegevens over de omzet meer uitgesplitst (per subsector, per gewest) of verder bewerkt (vb. seizoengezuiverd) toegestuurd te krijgen, eenmalig of maandelijks (per abonnement).

⇒ Naast de omzet-indexen beschikken we over vele andere conjunctuurgegevens : productiewerknemers, nieuwe orders, loonmassa, gewerkte uren, investeringen, materiaalkosten, afzetprijzen, bouwvergunningen, .....

\* (% stijging van de laatste drie maanden, tot en met februari 2004, tegenover voorgaande driemaandsperiode, seizoensgezuiverde waarden)

---

# Conjunctuurindicatoren – Persbericht

## Omzet (BTW)

Bruto-indexen (2000=100), omzet in waarde op basis van de BTW-aangiften, niet gedeflateerd													
	Jan	Feb	Maart	April	Mei	Juni	Juli	Aug	Sept	Okt	Nov	Dec	Jaar
<b>Landbouw, industrie en diensten</b>													
2003	110,2	105,3	119,7	116,8	111,7	122,8	105,6	96,5	123,3	122,4	107,2	123,8	<b>113,8</b>
2004	115,1	108,2											
<b>Industrie en bouw</b>													
2003	103,2	102,0	115,2	109,8	105,9	114,2	94,1	88,0	111,5	112,6	100,7	106,6	<b>105,3</b>
2004	96,9	97,6											
<b>Handel en diensten</b>													
2003	113,5	107,3	122,6	121,1	115,2	128,2	112,6	101,5	130,4	128,4	111,2	134,1	<b>118,8</b>
2004	126,1	114,4											
Seizoengezuiverde indexen (2000=100), na uitschakeling van seizoenschommelingen													
	Jan	Feb	Maart	April	Mei	Juni	Juli	Aug	Sept	Okt	Nov	Dec	Jaar
<b>Landbouw, industrie en diensten</b>													
2003	115,8	112,8	113,7	115,2	111,9	116,9	115,5	113,1	115,0	115,0	110,4	110,5	<b>113,8</b>
2004	123,8	118,0											
<b>Industrie en bouw</b>													
2003	106,3	107,7	109,9	108,4	107,5	108,3	104,8	102,5	103,9	103,6	101,9	101,5	<b>105,5</b>
2004	102,3	102,6											
<b>Handel en diensten</b>													
2003	116,7	116,9	115,9	117,8	118,3	119,6	119,4	119,8	121,5	119,6	119,4	121,0	<b>118,8</b>
2004	126,5	126,8											

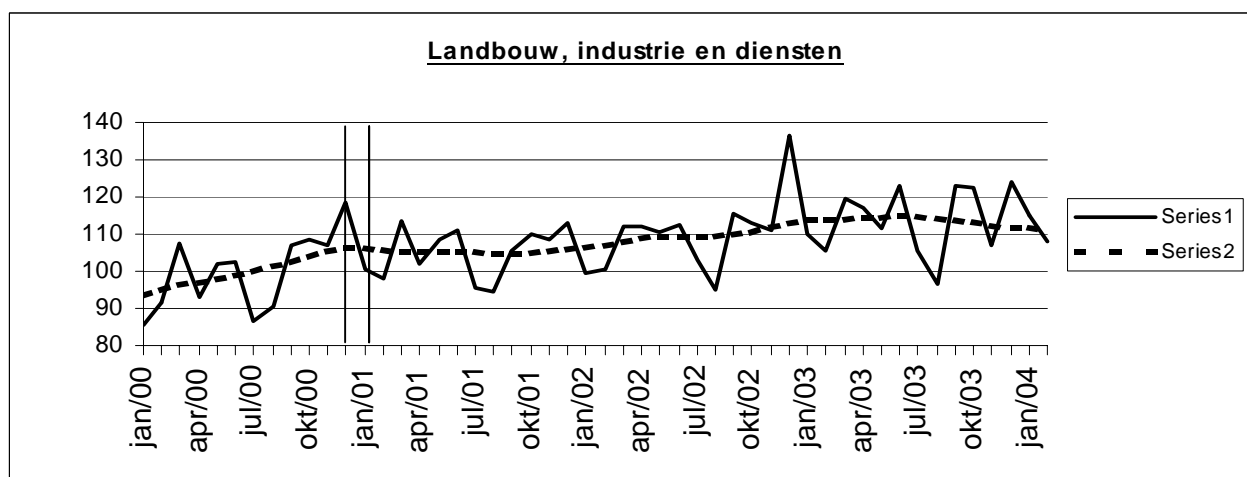

Trend (2000=100), uitsplitsing per gewest					Legende	
Na uitschakeling van seizoen- en toevallige schommelingen						
Vergelijking van de laatste drie maanden met de drie voorgaande maanden						
	België	Vlaanderen	Wallonië	Brussel	↗ ↗	> 2.5%
<b>Landbouw, industrie en diensten</b>	↘	↘	↗	↗ ↗	↗	van 0.5% tot 2.5%
<b>Industrie en bouw</b>	↘	↗	→	↘ ↘	→	van -0.5% tot 0.5%
<b>Handel en diensten</b>	↗ ↗	→	↗	↘	↘	van -2.5% tot -0.5%
					↘ ↘	< -2.5%

	Landbouw, industrie en diensten	Industrie en bouw	Handel en diensten
<b>Alle markten</b>	↘	↘	↗ ↗
<b>Binnenlandse markt</b>	→	↗	↗
<b>Buitenlandse markten</b>	↗ ↗	→	↗ ↗
<b>Europese Unie</b>	→	↗	↗
<b>Buiten de Europese Unie</b>	→	↘	↗ ↗

# Conjunctuurindicatoren – Persbericht

---

## **Februari 2004\* : Investeringsen + 1,8%**

De seizoengezuiverde index van de investeringen van de landbouw, industrie en diensten in België (op basis van de BTW-aangiften) is gestegen met 1,8% in februari 2004.

De investeringen van de industrie en bouw namen af met 10,4%, voor de handel en diensten was er een toename van 17,3%.

Op gewestelijk niveau stegen de totale investeringen met 4,5% in Vlaanderen, in Wallonië was er een afname met 5,8% en in Brussel steeg de investeringsindex met 0,5%.

Volgende persbericht : **27/05/2004**

\*  
\* \*

*Bronvermelding is verplicht.*

**Op de volgende bladzijde vindt U de bijhorende tabellen en grafieken.**

Meer informatie over de conjunctuur !

⇒ Bekijk ook, voor een totaalbeeld van de Belgische en Europese conjunctuur, de viertalige conjunctuurportalsite van het NIS op het internet :

**<http://statbel.fgov.be/indicators>**

⇒ Alle methodologische toelichtingen bij de cijfers kunt U bij de Eenheid Conjunctuur vragen.

⇒ Het is mogelijk om gegevens over de investeringen meer uitgesplitst (per subsector, per gewest) of verder bewerkt (vb. seizoengezuiverd) toegestuurd te krijgen, eenmalig of maandelijks (per abonnement).

⇒ Naast de investeringsindexen beschikken we over vele andere conjunctuurgegevens : productie, werknemers, nieuwe orders, loonmassa, gewerkte uren, omzet, materiaalkosten, afzetprijzen, bouwvergunningen, .....

*\* (% stijging van de laatste drie maanden, tot en met februari 2004, tegenover voorgaande driemaandsperiode, seizoensgezuiverde waarden)*

---

# Conjunctuurindicatoren – Persbericht

## Investerings

**Bruto-indexen (2000=100), investeringen in waarde op basis van de BTW-aangiften, niet gedeflateerd**

	Jan	Feb	Maart	April	Mei	Juni	Juli	Aug	Sept	Okt	Nov	Dec	Jaar
<b>Landbouw, industrie en diensten</b>													
2003	78,1	76,0	103,5	92,0	90,6	117,1	80,6	78,0	98,5	98,7	88,2	158,5	<b>96,7</b>
2004	79,4	82,6											
<b>Industrie en bouw</b>													
65,98	66,0	72,9	81,2	78,5	77,3	101,1	74,2	78,1	99,7	110,9	76,7	136,0	<b>87,7</b>
70,73	70,7	61,2											
<b>Handel en diensten</b>													
2003	85,2	77,1	116,6	100,2	98,7	126,0	84,7	77,5	96,8	91,2	95,6	173,1	<b>101,9</b>
2004	84,8	96,4											

**Seizoengezuiverde indexen (2000=100), na uitschakeling van seizoenschommelingen**

	Jan	Feb	Maart	April	Mei	Juni	Juli	Aug	Sept	Okt	Nov	Dec	Jaar
<b>Landbouw, industrie en diensten</b>													
2003	97,9	97,6	99,5	99,2	98,4	99,7	96,5	97,4	97,9	97,3	94,8	96,8	<b>97,7</b>
2004	98,5	99,8											
<b>Industrie en bouw</b>													
2003	84,8	87,4	85,5	85,1	87,4	91,7	88,0	88,6	91,6	109,5	76,3	77,2	<b>87,8</b>
2004	87,4	83,9											
<b>Handel en diensten</b>													
2003	103,0	97,3	108,5	108,2	104,9	109,6	99,9	103,3	105,9	100,4	76,0	110,4	<b>102,3</b>
2004	105,5	115,2											

**Landbouw, industrie en diensten**

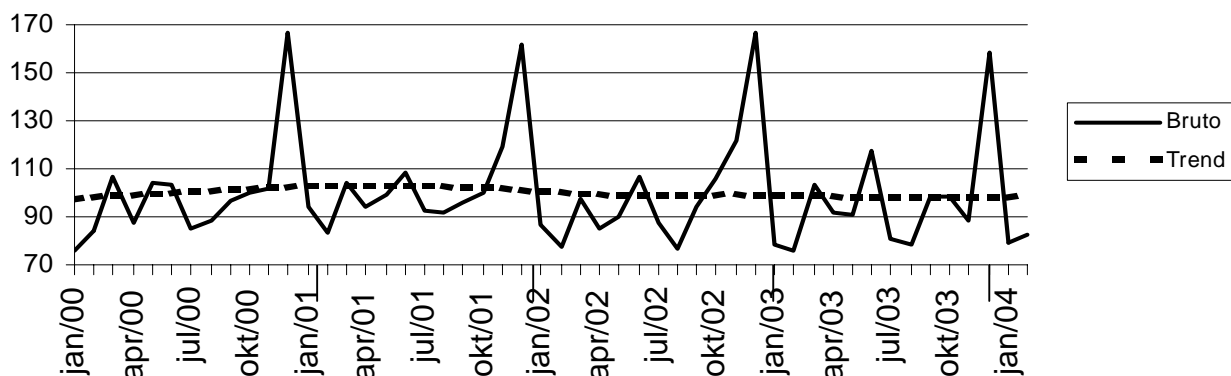

**Trend (2000=100), uitsplitsing per gewest**

Na uitschakeling van seizoen- en toevallige schommelingen.

Vergelijking van de laatste drie maanden met de drie voorgaande maanden.

	België	Vlaanderen	Wallonië	Brussel	Legende
<b>Landbouw, industrie en diensten</b>	↗	↗	→	↘	
<b>Industrie en bouw</b>	↘	→	↘	↘↘	
<b>Intermediaire goederen, zonder energie</b>	→	↗↗	↗↗	↗↗	↗↗ > 2.5%
<b>Investeringsgoederen</b>	↘↘	↘↘	↗↗	↘↘	↗ van 0.5% tot 2.5%
<b>Duurzame consumptiegoederen</b>	↘↘	↘	→	↘↘	→ van -0.5% tot 0.5%
<b>Niet-duurzame consumptiegoederen</b>	↗	↘	↗	↘	↘ van -2.5% tot -0.5%
<b>Energie</b>	↗↗	↗↗	↗↗	↘↘	↘↘ < -2.5%
<b>Metallurgie en producten van metaal</b>	↘↘	↘↘	↘	↗↗	
<b>Chemische nijverheid</b>	↗↗	↘↘	↗↗	↗↗	
<b>Bouwnijverheid</b>	→	↗	→	↗↗	
<b>Handel en diensten</b>	↗	↗↗	↗	↗↗	
<b>Handel</b>	→	↗	↘	↗	

# Conjunctuurindicatoren

## Indexcijfers van de consumptieprijzen

	Algemeen indexcijfer			Gezondheidsindex		Voedings- middelen (1)	Niet- voedings- middelen	Diensten	Huur
	Basis			Basis					
	1996 = 100	1988 = 100	1981 = 100	1996 = 100	1988 = 100				
							<b>Basis 1981 = 100</b>		
<b>1986</b>	79,24	97,25	131,56	-	-	134,44	129,00	132,38	134,96
<b>1987</b>	80,47	98,76	133,60	-	-	133,90	130,43	136,52	140,72
<b>1988</b>	81,40	99,91	135,15	-	-	133,88	131,91	138,59	145,85
<b>1989</b>	83,93	103,01	139,35	-	-	138,07	136,37	142,14	151,24
<b>1990</b>	86,82	106,56	144,16	-	-	143,18	141,17	146,69	156,08
							<b>Basis 1988 = 100</b>		
<b>1991</b>	89,62	109,99	148,79	-	-	108,88	110,20	110,46	109,49
<b>1992</b>	91,79	112,66	152,40	-	-	108,75	111,86	115,07	115,93
<b>1993</b>	94,32	115,76	156,60	-	-	107,89	115,20	119,45	122,05
<b>1994</b>	96,56	118,51	160,32	96,83	116,75	109,82	117,57	122,52	127,61
<b>1995</b>	97,98	120,25	162,67	98,34	118,57	111,15	118,52	124,99	131,29
<b>1996</b>	100,00	122,73	166,03	99,97	120,53	111,85	121,34	127,92	134,54
<b>1997</b>	101,63	124,73	168,74	101,29	122,12	114,31	123,16	129,81	136,80
							<b>Basis 1996 = 100</b>		
<b>1998</b>	102,60	125,92	170,35	102,58	123,68	104,08	101,04	103,85	102,87
<b>1999</b>	103,75	127,33	172,25	103,54	124,84	104,29	102,30	105,48	104,34
<b>2000</b>	106,39	130,57	176,64	105,49	127,19	105,19	106,26	107,60	105,85
<b>2001</b>	109,02	133,80	181,00	108,38	130,68	109,64	108,08	110,24	107,87
<b>2002</b>	110,81	136,00	183,98	110,32	133,01	112,05	108,72	113,18	110,52
<b>2003</b>	112,57	138,16	186,91	111,92	134,94	114,33	110,01	115,16	112,97
<b>2002</b>									
Mei	110,89	136,10	184,11	110,35	133,05	112,92	108,78	112,73	110,39
Juni	110,58	135,71	183,60	110,09	132,74	111,89	108,34	113,12	110,46
Juli	110,94	136,16	184,19	110,44	133,16	111,99	108,64	113,77	110,67
Augustus	110,91	136,12	184,14	110,39	133,10	111,51	108,68	113,93	110,89
September	111,22	136,50	184,66	110,62	133,37	112,33	109,31	113,41	110,98
Oktober	111,09	136,34	184,44	110,43	133,15	112,04	109,65	112,62	111,12
November	111,00	136,23	184,29	110,46	133,18	112,09	109,07	113,12	111,33
December	111,06	136,30	184,39	110,55	133,29	111,41	109,18	113,65	111,43
<b>2003</b>									
Januari	111,55	136,91	185,21	110,94	133,76	112,61	109,71	113,55	111,87
Februari	112,32	137,85	186,48	111,56	134,51	113,14	110,68	114,28	112,22
Maart	112,64	138,24	187,02	111,82	134,82	113,65	111,09	114,31	112,47
April	112,36	137,90	186,55	111,73	134,71	114,26	109,64	115,09	112,64
Mei	112,04	137,51	186,02	111,57	134,52	114,40	109,08	114,73	112,84
Juni	112,37	137,91	186,57	111,85	134,86	114,93	109,27	115,13	113,03
Juli	112,59	138,18	186,93	112,06	135,11	114,86	109,41	115,74	113,09
Augustus	112,89	138,55	187,43	112,20	135,28	114,95	109,99	115,78	113,27
September	113,22	138,95	187,98	112,47	135,61	116,17	110,35	115,42	113,44
Oktober	112,85	138,50	187,36	112,15	135,22	114,60	110,25	115,44	113,51
November	113,06	138,76	187,71	112,36	135,47	114,62	110,33	116,00	113,66
December	112,99	138,67	187,60	112,32	135,42	113,82	110,29	116,44	113,62
<b>2004</b>									
Januari	113,32	139,08	188,15	112,67	135,85	115,02	110,45	116,38	114,01
Februari	113,74	139,59	188,84	113,02	136,27	115,18	110,75	117,17	114,55
Maart	113,91	139,80	189,12	113,05	136,30	115,59	111,15	116,75	114,77
April	114,52	140,55	190,14	113,50	136,85	116,60	111,56	117,50	114,87

(1) Dranken inbegrepen.

Bron : Dienst voor het Indexcijfer van de FOD Economie, K.M.O., Middenstand en Energie.

# **Industrie en bouwnijverheid**

*Industrie*

# Alcohol - Tabak

## Productie van alcohol; aantal geleverde vignetten en bedrag van de accijnsrechten op de bewerkte tabak

	Alcohols aan 100°, tempratuur 20° C	Tabak						
		Aantal geleverde vignetten			Bedrag van de accijnsrechten correspondent aan de geleverde vignetten			
		Sigaren en Sigarillos	Sigaretten	Rook-, snuiftabak, ...	Sigaren en Sigarillos	Sigaretten	Rook-, snuiftabak, ...	
		L	x 1 000	x 1 000	x 1 000	€	€	€
2002	December	66 485	732	49 254	8 977	228 752	101 689 889	12 816 813
2003	Januari	94 825	3 999	58 997	17 435	712 060	123 556 194	25 099 286
	Februari	41 403	1 613	55 191	16 952	350 070	116 568 661	24 128 513
	Maart	98 568	1 474	54 378	11 415	332 868	118 049 163	16 601 423
	April	58 852	3 105	55 308	13 882	555 630	121 173 122	20 430 979
	Mei	27 527	4 721	53 695	12 673	811 979	118 350 077	18 395 966
	Juni	16 427	2 088	49 744	8 988	486 397	109 584 704	13 395 499
	Juli	35 511	3 000	49 133	8 997	504 259	108 775 567	13 084 762
	Augustus	34 522	1 608	46 103	7 207	321 773	100 863 346	11 163 312
	September	66 609	6 159	54 205	11 256	971 506	118 525 197	17 081 412
	Oktober	63 120	1 619	54 440	11 591	411 552	120 686 072	16 651 142
	November	24 725	4 319	52 408	11 647	749 478	113 066 702	18 886 874
	December	63 659	1 192	55 403	12 216	286 610	126 448 018	19 363 552



# NIET-PRODCOM - Gas

## Gas (in 1 000 m<sup>3</sup>) (1)

	Cokesfabrieken: totale productie bestemd voor directe leveringen aan industrie	Invoer	Uitvoer	Totaal beschikbaar
1997	31 007	1 306 425	63 019	1 274 413
1998	31 614	1 442 161	71 813	1 401 962
1999	31 508	1 593 779	121 227	1 504 060
2000	30 012	1 814 082	241 678	1 602 416
2001	28 547	1 521 082	72 887	1 476 742
2002	28 317	1 634 576	153 352	1 509 541
2002 December	24 568	2 259 848	182 937	2 101 479
2003 Januari	24 444	2 125 239	240 883	1 908 800
Februari	18 994	2 097 984	180 155	1 936 823
Maart	24 901	2 100 984	187 096	1 938 789
April	25 174	1 314 993	165 760	1 174 407
Mei	27 662	1 423 562	144 538	1 306 686
Juni	25 587	1 165 106	127 888	1 062 805
Juli	30 270	1 268 530	140 801	1 157 999
Augustus	27 373	1 122 537	114 370	1 035 540
September	13 884	1 087 647	103 077	998 454
Oktober	30 387	1 695 595	149 470	1 576 512
November	26 830	1 859 867	192 392	1 694 305
December	26 372	2 040 911	168 708	1 898 575

# NIET-PRODCOM - Petroleum

## Nijverheid der petroleumderivaten: productie van de raffinaderijen (in metrieke ton)

	In bewerking gestelde ruwe petroleum	Autobenzine	Petroleum en carbureactor type petroleum	Gasolie	Residuele stookolie	Petroleumgas	Bitumen	Speciale benzines en white-spirit
2001	2 671 278	457 778	168 802	1 064 780	584 561	109 088	34 436	9 369
2002	2 794 783	481 274	178 819	1 038 642	633 622	111 618	36 140	10 440
2002 December	3 010 083	458 518	115 129	1 127 461	752 768	106 209	40 022	7 463
2003 Januari	2 988 345	506 029	202 324	1 102 662	703 494	109 350	- 22 050	7 827
Februari	2 682 034	444 014	153 044	950 390	628 148	92 846	- 6 648	9 401
Maart	3 389 733	501 543	160 747	1 223 541	871 518	119 375	4 381	7 037
April	3 278 740	449 993	157 023	1 151 874	782 550	121 045	39 254	13 932
Mei	3 322 162	467 213	207 910	1 192 475	831 223	135 235	28 691	11 518
Juni	2 973 152	532 711	136 619	1 053 275	757 552	115 654	18 814	9 368
Juli	3 205 563	524 000	173 538	1 124 813	852 416	128 667	38 976	11 977
Augustus	2 913 575	476 067	171 622	1 009 555	680 537	123 277	64 800	9 270
September	2 761 051	465 281	149 948	972 963	584 362	98 001	64 936	13 273
Oktober	2 906 695	535 450	212 543	1 081 570	673 380	93 376	30 720	13 720
November	2 820 008	461 119	186 392	1 023 556	581 182	90 086	13 093	7 234
December	2 996 709	502 000	198 054	1 126 054	743 116	118 318	57 999	2 947

## Nijverheid der petroleumderivaten: leveringen aan het binnenlands verbruik (in metrieke ton)

	Auto-benzine	Vliegtuig-benzine en carbureactor type benzine	Petroleum en carbureactor type petroleum	Gasolie	Residuele stookolie	Smeer-middelen	Petroleum-gas	Paraffine	Bitumen	Speciale benzines en white-spirit
2001	182 142	210	112 394	930 182	145 411	8 640	48 721	1 485	27 882	2 586
2002	173 883	207	112 799	885 932	78 087	7 275	42 079	1 795	24 612	2 481
2002 December	219 930	79	346 540	1 131 330	136 556	5 898	30 413	1 386	10 253	1 453
2003 Januari	167 659	119	154 462	1 166 405	164 997	7 109	28 071	1 542	9 049	1 989
Februari	159 154	186	107 499	1 149 539	111 201	8 393	30 875	1 622	14 792	1 784
Maart	181 333	228	119 702	861 814	154 770	6 093	40 155	1 384	33 448	2 326
April	185 028	232	166 413	800 903	162 374	6 926	41 394	1 592	27 570	3 251
Mei	177 535	193	141 679	841 650	209 832	5 919	44 004	1 194	26 589	2 647
Juni	176 218	219	120 874	803 185	110 610	8 499	42 851	1 150	37 152	1 817
Juli	187 867	321	155 020	939 073	113 731	5 547	42 251	1 142	19 648	2 933
Augustus	161 583	231	129 269	687 878	145 436	3 985	39 341	974	29 380	2 715
September	141 107	241	108 215	853 695	233 715	7 661	33 649	1 508	43 791	1 980
Oktober	173 593	155	132 404	1 042 105	236 430	10 345	23 607	1 099	32 596	2 001
November	151 071	120	167 006	902 407	322 854	5 521	19 218	1 458	20 391	743
December	242 792	111	122 218	1 287 950	142 588	4 972	32 746	1 413	19 279	1 611

## Nijverheid der petroleumderivaten: tewerkstelling en uren

	Tewerkstelling in de raffinaderijen			Tewerkstelling in de andere diensten		
	Bedienden	Arbeiders	Aantal uren	Bedienden	Arbeiders	Aantal uren
2001	1 478	535	279 933	2 439	601	445 721
2002	1 461	520	276 947	2 451	689	464 032
2002 December	1 456	513	262 858	2 487	752	461 777
2003 Januari	1 456	512	304 015	2 696	648	517 859
Februari	1 460	514	268 176	2 714	643	483 994
Maart	1 467	514	278 254	2 651	645	488 345
April	1 465	512	273 237	2 657	652	501 136
Mei	1 473	518	277 292	2 642	651	479 914
Juni	1 471	517	267 954	2 635	638	473 072
Juli	1 472	520	265 061	2 637	648	475 435
Augustus	1 491	521	243 396	2 624	641	437 049
September	1 492	517	280 400	2 609	651	489 717
Oktober	1 496	517	300 165	2 595	645	505 484
November	1 503	504	266 573	2 595	645	450 140
December	1 495	493	275 461	2 575	645	477 448

**Diensten, handel en vervoer**

*Horeca*

**December 2003**

## ***Aankomsten en overnachtingen in Belgische hotels en andere toeristische logiesvormen***

In december 2003 namen zowel de aankomsten (+4,9%) als de overnachtingen (+2,0%) toe in vergelijking met december 2002.

Het totaal aantal overnachtingen stijgt van 1.541.370 (definitieve cijfers) in december 2002 naar 1.571.554 (voorlopige cijfers) voor december 2003.

\*  
\* \*

*Bronvermelding is verplicht.*

**Op de volgende bladzijde vindt U de bijhorende tabellen en grafieken.**

Meer informatie over de conjunctuur !

⇒ Bekijk ook, voor een totaalbeeld van de Belgische en Europese conjunctuur, de viertalige conjunctuurportalsite van het NIS op het internet :

**<http://statbel.fgov.be/indicators>**

⇒ Alle methodologische toelichtingen bij de cijfers kunt U bij de contactpersoon hieronder vragen.

⇒ Het is mogelijk om gegevens over toerisme meer uitgesplitst (per subsector, per gewest) of verder bewerkt (vb. seizoengezuiverd) toegestuurd te krijgen, eenmalig of maandelijks (per abonnement).

⇒ Naast de toerisme beschikken we over vele andere conjunctuurgegevens : werknemers, nieuwe orders, loonmassa, gewerkte uren, productie, afzetprijzen, bouwvergunningen, materiaalkosten, omzet, ...

# Toerisme – Persbericht

**Bruto-cijfers**  
Aankomsten en overnachtingen

	Aankomsten			Overnachtingen		
	Totaal	Hotels	Andere	Totaal	Hotels	Andere
<b>België</b>	<b>944.147</b>	<b>625.568</b>	<b>312.885</b>	<b>2.392.828</b>	<b>1.210.941</b>	<b>1.169.112</b>
Belgen	361.214	175.816	184.841	1.016.798	322.431	711.398
Vreemdelingen	599.126	456.702	119.115	1.350.534	878.165	456.827
<b>Brussels Hoofdstedelijk Gewest</b>	<b>224.062</b>	<b>211.392</b>	<b>13.061</b>	<b>388.899</b>	<b>369.035</b>	<b>18.923</b>
Belgen	21.955	20.835	1.188	39.271	37.487	2.236
Vreemdelingen	203.325	192.233	12.235	379.632	362.946	16.861
<b>Vlaams Gewest</b>	<b>534.228</b>	<b>322.969</b>	<b>201.026</b>	<b>1.467.648</b>	<b>645.988</b>	<b>805.454</b>
Belgen	228.001	100.773	128.599	732.206	211.358	529.505
Vreemdelingen	299.260	217.215	67.775	725.138	435.036	292.604
<b>WaaIs Gewest</b>	<b>197.417</b>	<b>105.731</b>	<b>89.953</b>	<b>527.701</b>	<b>177.748</b>	<b>351.039</b>
Belgen	110.391	53.603	56.811	307.742	84.431	232.608
Vreemdelingen	89.034	51.225	35.533	238.433	91.544	145.559
<b>- waarvan Duitstalige</b>						
<b>Gemeenschap</b>	<b>10.602</b>	<b>5.619</b>	<b>4.140</b>	<b>33.918</b>	<b>10.909</b>	<b>23.308</b>
Belgen	6.968	3.987	3.100	24.080	7.631	17.815
Vreemdelingen	3.044	1.600	1.439	9.142	3.030	5.915

## Trend

Aankomsten van buitenlanders; na uitschakeling van seizoen- en toevallige schommelingen

Bruto-indexen:

Trend :

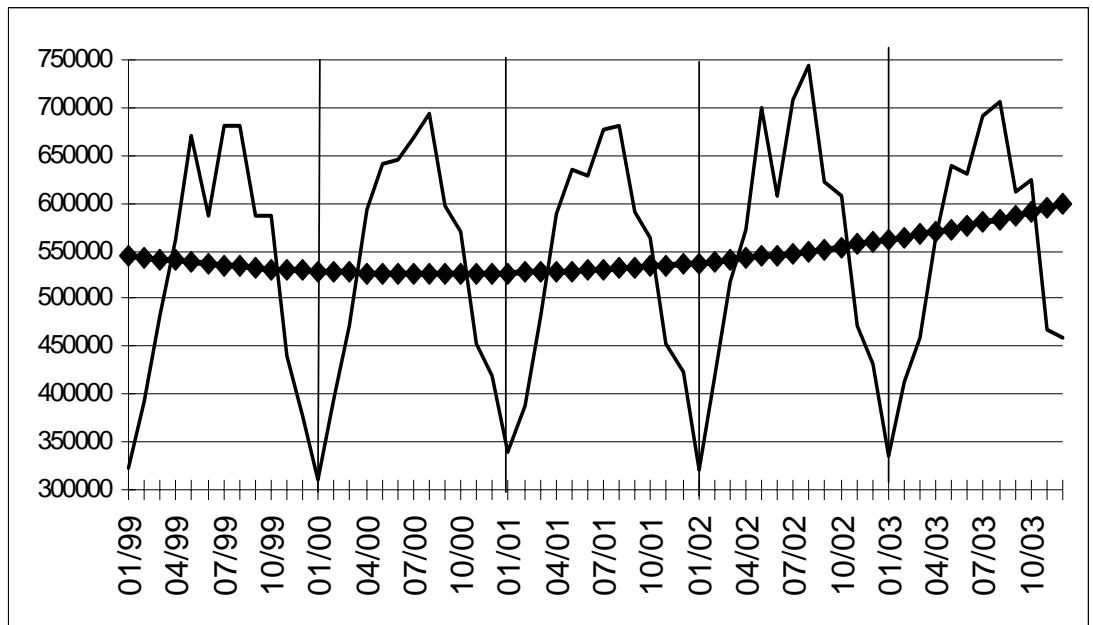

## Evolutie van de trendcijfers

Vergelijking van de laatste drie maanden met de drie voorgaande maanden

- ↗↗ > 2,5%
- ↗ 0,5% tot 2,5%
- -0,5% tot 0,5%
- ↘ -0,5% tot -2,5%
- ↘↘ < -2,5%

	Aankomsten			Overnachting en		
	Totaal	Hotels	Andere	Totaal	Hotels	Andere
<b>België</b>	↗	↗	↗	→	↗	↘
Belgen	→	→	↘	↘↘	↘	↘↘
Vreemdelingen	↗	↗↗	→	↗	↗↗	↘
<b>Brussels Hoofdstedelijk Gewest</b>	↗↗	↗↗	→	↗	↗	↘
Belgen	↗↗	↗↗	↗↗	↗↗	↗↗	↘
Vreemdelingen	↗↗	↗↗	↗↗	↗↗	↗↗	↘↘
<b>Vlaams Gewest</b>	↗	↗	↗	↗	↗	→
Belgen	→	↘	↗	→	→	↗
Vreemdelingen	↗	→	↘	↗	↗↗	↘
<b>WaaIs Gewest</b>	↘	→	↘↘	↘↘	↘	↘↘
Belgen	↘	→	↘↘	↘↘	↘↘	↗
Vreemdelingen	↗	↘	↘	↘	↘	↘
<b>- waarvan Duitstalige</b>						
<b>Gemeenschap</b>	↗	→	↘↘	→	↗	→
Belgen	↘	→	↘	↘↘	↘	↗↗
Vreemdelingen	↘	→	↘↘	↗↗	→	↗

### Statistische domeinen

- Algemeen
- Grondgebied en leefmilieu
- Bevolking
- Samenleving
- Economie en financiën
- Landbouw en aanverwante activiteiten
- Industrie
- Diensten, handel en vervoer

**Algemene Directie Statistiek en Economische Informatie**  
NIS NATIONAAL INSTITUUT VOOR DE STATISTIEK  
B-1000 Brussel  
tel. 02/548.63.65 - 02/548.63.66  
fax 02/548.63.67

**<http://statbel.fgov.be>**  
[info@statbel.mineco.fgov.be](mailto:info@statbel.mineco.fgov.be)

5 € \*  
ISSN 0771 - 0410

\*Per nummer (excl. verzendingskosten): 5 € | Abonnement (excl. verzendingskosten): 50 €  
Verantwoordelijke uitgever: Hans D'Hondt, Leuvenseweg 44 - B-1000 Brussel

**I. ECONOMIE EN FINANCIEN**

*Conjunctuurindicatoren*

Kalender voor het uitbrengen van de NIS-indicatoren .....	5
Werknemersindexen en indexen van de gewerkte uren (basis 2000 = 100) - Februari 2004 .....	6

**II. LANDBOUW EN AANVERWANTE ACTIVITEITEN**

Slachtingen uitgevoerd in de openbare en particuliere slachthuizen gedurende de maand november 2003...	12
--	----

**III. DIENSTEN, HANDEL EN VERVOER**

*Vervoer*

Evolutie van de tot het verkeer toegelaten motorvoertuigen van 1998 tot april 2004 .....	16
--	----

In deze publicatie vindt u **de recentste statistieken** van de volgende domeinen : Leefmilieu, bevolking, samenleving, economie en financiën, landbouw, industrie, diensten, handel en vervoer.

Daarnaast biedt onze website <http://statbel.fgov.be> een selectie van statistieken, die dagelijks worden bijgewerkt.

**Publicaties bestelt u door storting op postrekening nr. 679-2005886-23 van het Nationaal Instituut voor de Statistiek te Brussel.**

**Voor meer informatie :**  
Statistiek en Economische Informatie  
Leuvenseweg, 44 - 1000 Brussel  
Tel. : 02/548.63.66 - Fax: 02/548.63.67

**LUIK**

Bd de la Sauvenière, 73-75 - 4000 Luik  
Tel: 04/223.84.10  
Fax: 04/222.49.94

**GENT**

Coupure Rechts, 620 - 9000 Gent  
Tel: 09/267.27.27/30/31  
Fax: 09/267.27.29

**CHARLEROI**

Bd Audent 14/5 - 6000 Charleroi  
Tel: 071/27.44.14  
Fax: 071/27.44.19

**ANTWERPEN**

Italiëlei 124, Bus 85 -2000 Antwerpen  
Tel: 03/229.07.07  
Fax: 03/233.28.30

**CONVENTIONELE TEKENS**

Gegevens ontbreken	..
0 of minder dan de helft van de gebruikte eenheid	-
Voorlopige cijfers	(*)
De komma wordt gebruikt om de eenheden te scheiden van de decimalen	

**Verantwoordelijke uitgever : Hans D'Hondt.**

**Auteursrecht voorbehouden**

Het reproduceren van de inhoud van deze publicatie is niet toegestaan, noch geheel, noch gedeeltelijk, noch in de oorspronkelijke, noch in bewerkte vorm, tenzij met schriftelijke machtiging vanwege de Algemene Directie Statistiek en Economische Informatie.

Het gebruiken van de inhoud van deze publicatie als toelichting of bewijsvoering in een artikel, een boekbespreking of een boek is toegestaan, mits duidelijke en nauwkeurige bronvermelding.



**Economie en financiën**  
*Conjunctuurindicatoren*



## Kalender voor het uitbrengen van de NIS-indicatoren

De indicatoren zijn beschikbaar op de aangeduide dag om 0 uur op onze website <http://statbel.fgov.be>

Beschikbaar vanaf	Indicator	Referentieperiode	Frequentie
<b>MEI 2004</b>			
13	Kleinhandelsindexen	januari 2004	maandelijks
13	Productie-indexen	maart 2004	maandelijks
13	Faillissementen	april 2004	maandelijks
20	Indexen van de nieuwe orders	maart 2004	maandelijks
20	Statistiek van toerisme en hotelwezen	januari 2004	maandelijks
27	Afzetprijnsindexen	april 2004	maandelijks
27	Bouwvergunningen	maart 2004	maandelijks
27	Omzetindexen (PRODCOM)	maart 2004	maandelijks
27	Consumptieprijnsindexen (*)	mei 2004	maandelijks
27	Omzetindexen (BTW)	maart 2004	maandelijks
27	Investeringsindexen (BTW)	maart 2004	maandelijks
27	Kleinhandelsindexen	februari 2004	maandelijks
<b>JUNI 2004</b>			
3	Werknemersindexen	maart 2004	maandelijks
3	Indexen van gewerkte uren	maart 2004	maandelijks
3	Indexen van de loonmassa	1 <sup>ste</sup> kwartaal 2004	driemaandelijks
3	Indexen van de uurlonen	april 2004	driemaandelijks
10	Productie-indexen	april 2004	maandelijks
10	Faillissementen	mei 2004	maandelijks
17	Indexen van de nieuwe orders	april 2004	maandelijks
17	Statistiek van toerisme en hotelwezen	februari 2004	maandelijks
24	Bouwvergunningen	april 2004	maandelijks
24	Omzetindexen (PRODCOM)	april 2004	maandelijks
24	Afzetprijnsindexen	mei 2004	maandelijks
24	Omzetindexen (BTW)	april 2004	maandelijks
24	Investeringsindexen (BTW)	april 2004	maandelijks
29	Consumptieprijnsindexen (*)	juni 2004	maandelijks

(\*) Beschikbaar om 12u, na de vergadering van de Indexcommissie.

Deze kalender kan op aanvraag ook afzonderlijk verkregen worden.

(Tel. 02/548.68.63 - 63.66 - Fax. 02/548.63.67)

**Februari 2004\* : werknemers industrie - 1,1%, bouw - 0,5%**

### **Trend blijft nog dalend**

De seizoensgezuiverde index van het **aantal werknemers** in de industrie zonder de bouwnijverheid, van de laatste drie maanden in vergelijking met de drie voorgaande maanden, is in België gedaald met 1,1%; in de bouwnijverheid daalde het aantal met 0,5%.

De **trend** van de laatste drie maanden in de industrie toont in vergelijking met de drie maanden daarvoor een daling voor het hele land (-1,1%). Op gewestelijk niveau is er een daling van het werknemersaantal met 1,1% in Vlaanderen, in Wallonië daalde het met 0,9%. Een uitsplitsing naar het niveau van de belangrijke sectoren geeft -0,2% voor de chemische industrie en -1,4% voor de metaalverwerking. In de bouw daalde het aantal werknemers met 0,6%.

Volgende persbericht : **03/06/2004**

\*  
\* \*

*Bronvermelding is verplicht.*

**Op de volgende bladzijde vindt U de bijhorende tabellen en grafieken.**

Meer informatie over de conjunctuur !

⇒ Bekijk ook, voor een totaalbeeld van de Belgische en Europese conjunctuur, de viertalige conjunctuurportalsite van het NIS op het internet :

**<http://statbel.fgov.be/indicators>**

⇒ Alle methodologische toelichtingen bij de cijfers kunt U bij de Eenheid Conjunctuur.

⇒ Het is mogelijk om gegevens over de werknemers meer uitgesplitst (per subsector, per gewest) of verder bewerkt (vb. seizoengezuiverd) toegestuurd te krijgen, eenmalig of maandelijks (per abonnement).

⇒ Naast de indexen van de werknemers, beschikken we over vele andere conjunctuurgegevens : productie-indexen, nieuwe orders, loonmassa, gewerkte uren, bouwvergunningen, bouwkosten, omzet, afzetprijzen, ...

*\* (% stijging van de laatste drie maanden, tot en met februari 2004, tegenover voorgaande driemaandsperiode, seizoensgezuiverde waarden)*

---

# Conjunctuurindicatoren – Persbericht

## Werknemers

### Bruto-indexen

(2000=100)  
Aantal werknemers  
onderworpen aan  
RSZ

	Jan	Feb	Maart	April	Mei	Juni	Juli	Aug	Sept	Okt	Nov	Dec	Jaar
<b>Totale industrie (zonder bouwnijverheid)</b>													
2003	93,7	93,6	92,9	92,7	93,0	92,7	92,1	92,3	91,9	91,8	91,6	91,1	92,4
2004	89,6	89,4											
<b>Bouwnijverheid</b>													
2003	96,6	96,0	97,3	97,3	97,4	97,5	96,8	97,4	97,5	97,4	97,2	96,5	97,1
2004	93,9	93,8											
<b>Totale industrie (na uitschakeling van seizoen- en toevallige schommelingen)</b>													
<b>Totale industrie (zonder bouwnijverheid)</b>													
2003	94,2	94,0	93,6	93,2	93,0	92,6	92,2	91,9	91,5	91,1	90,8	90,5	92,4
2004	90,2	89,8											
<b>Bouwnijverheid</b>													
2003	98,4	97,9	98,0	97,6	97,4	97,2	96,9	96,7	96,4	96,2	96,1	95,9	97,1
2004	95,7	95,6											

### Seizoen-gezuiverde indexen

Na uitschakeling  
van seizoen-  
schommelingen

### Trend

Totale industrie; na  
uitschakeling van  
seizoen- en  
toevallige  
schommelingen

Bruto-indexen:

Trend :



### Vergelijking van de trend van de laatste drie maanden met de drie voorgaande maanden

↗ ↗ > 1.5%  
↗ ↘ 0.2% tot 1.5%  
→ ↘ -0.2% tot 0.2%  
↘ ↘ -1.5% tot -0.2%  
↘ ↘ < -1.5%

BE : België  
VL : Vlaanderen  
WA : Wallonië  
BR : Brussel

### Bedrijfstakken / Hoofdindustriegroepen

	BE	VL	WA	BR
Totale industrie	↘	↘	↘	↘
Totale industrie (zonder bouwnijverheid)	↘	↘	↘	↘
Intermediaire goederen	↘	↘↘	↘	↘
Investeringsgoederen	↘↘	↘↘	↘↘	↘↘
Duurzame consumptiegoederen	↘↘	→	↘↘	↘↘
Niet-duurzame consumptiegoederen	↘	↘	↘	→
Winning van delfstoffen	↘↘	↘↘	→	↘
Voedings- en genotmiddelen	↘	↘	↘↘	↘
Textiel en kleding	↘↘	↘↘	↘↘	↘↘
Papier en karton; uitgeverijen en drukkerijen	→	→	↘↘	↘↘
Chemische, rubber- en kunststofnijverheid	→	↘	↘↘	↘↘
Metaalverwerking	↘	↘↘	↘	↘
Cokes, geraffineerde aardolieproducten en splijt- en kweekstoffen	↘↘	↘↘	↘↘	↘
Niet-metaalhoudende minerale producten	↘	↘	↘	↘↘
Metallurgie	↘	↘	↘↘	↘
Meubels	↘	↘	↘	↘
Elektriciteit	↘↘	↘↘	↘↘	↘↘
Bouwnijverheid	↘	↘	↘	↘

## Conjunctuurindicatoren – Persbericht

---

### **Februari 2004\* : gewerkte uren industrie + 1,0%, bouw + 6,0%**

De seizoengezuiverde index van het **aantal gewerkte uren** in de industrie zonder de bouwnijverheid in België van de laatste drie maanden in vergelijking met de drie voorgaande maanden, is gestegen met 1,0% ; in de bouwnijverheid steeg het aantal met 6,0%.

De **trend** van de laatste drie maanden in de industrie toont in vergelijking met de drie maanden daarvoor een status-quo voor het Rijk (-0,2%). Op gewestelijk niveau is er een daling van de gewerkte uren met 0,7% in Vlaanderen, in Wallonië daalde het aantal gewerkte uren met 0,2%. Een uitsplitsing naar het niveau van de belangrijkste sectoren geeft -0,4% voor de chemische industrie en -0,4% voor de metaalverwerking. In de bouw steeg het aantal gewerkte uren met 3,4%.

Volgende persbericht : **03/06/2004**

\*  
\* \*

*Bronvermelding is verplicht.*

**Op de volgende bladzijde vindt U de bijhorende tabellen en grafieken.**

Meer informatie over de conjunctuur !

⇒ Bekijk ook, voor een totaalbeeld van de Belgische en Europese conjunctuur, de viertalige conjunctuurportalsite van het NIS op het internet :

**<http://statbel.fgov.be/indicators>**

⇒ Alle methodologische toelichtingen bij de cijfers kunt U bij de Eenheid Conjunctuur.

⇒ Het is mogelijk om gegevens over de gewerkte uren meer uitgesplitst (per subsector, per gewest) of verder bewerkt (vb. seizoengezuiverd) toegestuurd te krijgen, eenmalig of maandelijks (per abonnement).

⇒ Naast de indexen van de gewerkte uren, beschikken we over vele andere conjunctuurgegevens : productie-indexen, nieuwe orders, loonmassa, werknemers, omzet, bouwvergunningen, afzetprijzen, bouwkosten...

\* (% stijging van de laatste drie maanden, tot en met februari 2004, tegenover voorgaande driemaandsperiode, seizoensgezuiverde waarden)

---

# Conjunctuurindicatoren – Persbericht

## Gewerkte uren

**Bruto-indexen (2000=100)**  
Uren gewerkt door de werknemers (arbeiders en bedienden)

	Jan	Feb	Maart	April	Mei	Juni	Juli	Aug	Sept	Okt	Nov	Dec	Jaar
<b>Totale industrie (zonder bouwnijverheid)</b>													
2003	99,9	94,8	97,4	95,9	90,5	93,9	77,2	77,7	98,9	103,7	87,0	82,5	<b>91,6</b>
2004	95,4	92,6											
<b>Bouwnijverheid</b>													
2003	84,2	90,8	107,8	102,2	95,8	106,2	59,5	88,4	114,0	113,6	90,7	75,5	<b>94,0</b>
2004	84,7	92,4											
<b>Totale industrie (zonder bouwnijverheid)</b>													
2003	99,2	95,4	101,6	94,2	95,6	97,9	74,1	82,5	96,7	101,2	93,0	82,3	<b>92,8</b>
2004	97,6	94,3											
<b>Bouwnijverheid</b>													
2003	83,2	90,5	113,2	100,1	102,0	111,0	55,6	94,9	112,2	109,5	96,4	75,7	<b>95,4</b>
2004	87,3	97,8											

**Indexen per werkdag**  
Rekening houdend met de ongelijke duur en samenstelling van de maanden

**Trend**  
Totale industrie; na uitschakeling van seizoen- en toevallige schommelingen

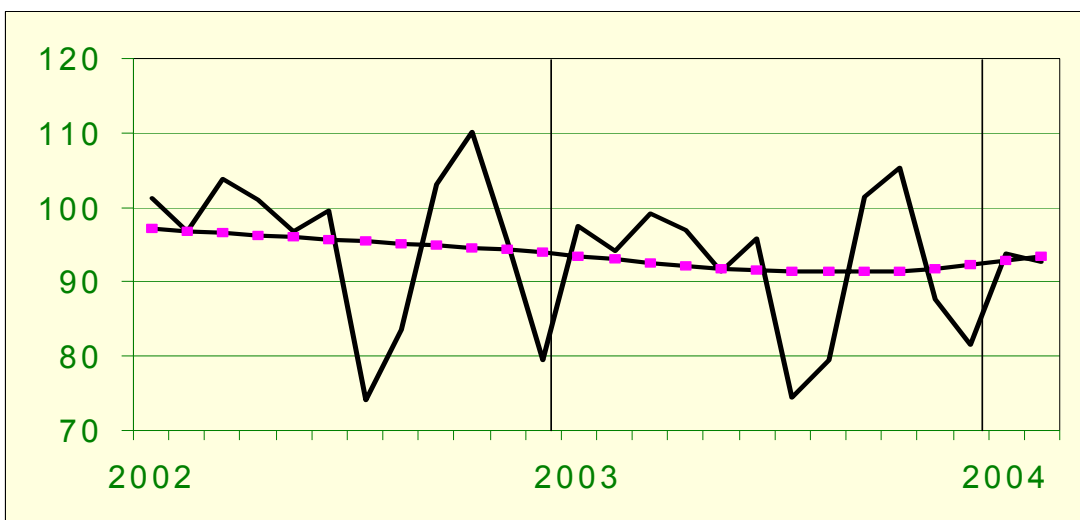

Bruto-indexen:  
—————  
Trend :  
- - - - -

**Vergelijking van de trend van de laatste drie maanden met de drie voorgaande maanden**

↗↗ > 2.5%  
↗ 0.5% tot 2.5%  
→ -0.5% tot 0.5%  
↘ -2.5% tot -0.5%  
↘↘ < -2.5%

BE : België  
VL : Vlaanderen  
WA : Wallonië  
BR : Brussel

### Bedrijfstakken / Hoofdindustriegroepen

	BE	VL	WA	BR
Totale industrie	↗	↗	↗	↗
Totale industrie (zonder bouwnijverheid)	→	↘	→	↗
Intermediaire goederen en energie	→	↘	→	↗
Investeringsgoederen	↗	↗	↗	↘
Duurzame consumptiegoederen	→	→	↘	↘↘
Niet-duurzame consumptiegoederen	↘	↘	↘	→
Winning van delfstoffen	↗↗	↘	→	
Voedings- en genotmiddelen	↗	→	→	↘
Textiel en kleding	↘	↘	↘	↘↘
Papier en karton; uitgeverijen en drukkerijen	→	→	→	↘
Chemische, rubber- en kunststofnijverheid	→	↘	↗	↘↘
Metaalverwerking	→	→	↗	↘
Cokes, geraffineerde aardolieproducten en splijt- en kweekstoffen	↗	↗	↘	
Niet-metaalhoudende minerale producten	↗	↗	↗	↗
Metallurgie	↘	↗	↗	↗↗
Meubels	↘	→	↗	
Elektriciteit	↗↗	↗	→	→
Bouwnijverheid	↗↗	↗	↗↗	↗





# **Landbouw en aanverwante activiteiten**

# Slachtingen van dieren

## Totaal van dieren geslacht in de openbare en particuliere slachthuizen november 2003 (1)

Categorieën dieren	Aantal (stuks)	Levend gewicht (kg)	Geslacht gewicht (kg)
<b>Totaal van de geslachte dieren</b>	<b>979 804</b>	<b>143 088 092</b>	<b>107 967 736</b>
<b>Totaal van de runderen</b>	<b>66 419</b>	<b>35 467 555</b>	<b>22 033 718</b>
Kalveren	21 901	6 110 379	3 788 439
<b>Totaal van het groot vee</b>	<b>44 518</b>	<b>29 357 176</b>	<b>18 245 279</b>
Ossen	54	38 394	23 805
Stieren	15 251	10 553 692	6 754 369
Koeien	27 555	17 745 420	10 824 709
Vaarzen	1 658	1 019 670	642 396
<b>Totaal van de varkens</b>	<b>906 201</b>	<b>106 931 718</b>	<b>85 545 376</b>
Varkens van minder dan 30 kg	621	..	..
Varkens van 30 tot minder dan 90 kg	6 846	..	..
Varkens van 90 kg en meer	898 734	..	..
Schapen	1 063	42 520	21 260
Lammeren	5 055	197 145	98 575
Geiten en geitjes	172	6 880	3 440
Veulens	61	14 945	8 967
Paarden	833	427 329	256 400

## Dieren geslacht in de openbare slachthuizen - november 2003 (1)

Categorieën dieren	Aantal (stuks)	Levend gewicht (kg)	Geslacht gewicht (kg)
<b>Totaal van de geslachte dieren</b>	<b>73 491</b>	<b>17 034 856</b>	<b>11 708 565</b>
<b>Totaal van de runderen</b>	<b>20 183</b>	<b>10 802 331</b>	<b>6 757 291</b>
Kalveren	6 871	1 917 009	1 188 547
<b>Totaal van het groot vee</b>	<b>13 312</b>	<b>8 885 322</b>	<b>5 568 744</b>
Ossen	40	28 440	17 633
Stieren	6 804	4 708 368	3 013 355
Koeien	5 886	3 790 584	2 312 257
Vaarzen	582	357 930	225 499
<b>Totaal van de varkens</b>	<b>51 599</b>	<b>6 088 682</b>	<b>4 870 947</b>
Varkens van minder dan 30 kg	183	..	..
Varkens van 30 tot minder dan 90 kg	229	229	..
Varkens van 90 kg en meer	51 187	..	..
Schapen	171	6 840	3 420
Lammeren	1 349	52 611	26 307
Geiten en geitjes	9	360	180
Veulens	31	7 595	4 557
Paarden	149	76 437	45 863

(1) Onderworpen aan de keuring en geschikt verklaard voor het gebruik.

# Slachtingen van dieren

## Dieren geslacht in de particuliere slachthuizen - november 2003 (1)

Categorieën dieren	Aantal (stuks)	Levend gewicht (kg)	Geslacht gewicht (kg)
<b>Totaal van de geslachte dieren</b>	<b>906 165</b>	<b>125 964 730</b>	<b>96 204 146</b>
<b>Totaal van de runderen</b>	<b>46 090</b>	<b>24 577 744</b>	<b>15 222 018</b>
Kalveren	15 007	4 186 953	2 595 913
<b>Totaal van het groot vee</b>	<b>31 083</b>	<b>20 390 791</b>	<b>12 626 105</b>
Ossen	13	9 243	5 731
Stieren	8 405	5 816 260	3 722 411
Koeien	21 597	13 908 468	8 484 165
Vaarzen	1 068	656 820	413 798
<b>Totaal van de varkens</b>	<b>854 602</b>	<b>100 843 036</b>	<b>80 674 429</b>
Varkens van minder dan 30 kg	438	..	..
Varkens van 30 tot minder dan 90 kg	6 617	..	..
Varkens van 90 kg en meer	847 547	..	..
Schapen	892	35 680	17 840
Lammeren	3 706	144 534	72 268
Geiten en geitjes	163	6 520	3 260
Veulens	30	7 350	4 410
Paarden	682	349 866	209 921

## Noodslachtingen - november 2003 (1)

Categorieën dieren	Aantal (stuks)	Levend gewicht (kg)	Geslacht gewicht (kg)
<b>Totaal van de geslachte dieren</b>	<b>148</b>	<b>88 506</b>	<b>55 025</b>
<b>Totaal van de runderen</b>	<b>146</b>	<b>87 480</b>	<b>54 409</b>
Kalveren	23	6 417	3 979
<b>Totaal van het groot vee</b>	<b>123</b>	<b>81 063</b>	<b>50 430</b>
Ossen	1	711	441
Stieren	42	29 064	18 603
Koeien	72	46 368	28 287
Vaarzen	8	4 920	3 099
<b>Totaal van de varkens</b>	<b>-</b>	<b>-</b>	<b>-</b>
Varkens van minder dan 30 kg	-	..	..
Varkens van 30 tot minder dan 90 kg	-	..	..
Varkens van 90 kg en meer	-	..	..
Schapen	-	-	-
Lammeren	-	-	-
Geiten en geitjes	-	-	-
Veulens	-	-	-
Paarden	2	1 026	616

(1) Onderworpen aan de keuring en geschikt verklaard voor het gebruik.



# **Diensten, handel en vervoer**

Vervoer

# Vervoer

## Evolutie van de tot het verkeer toegelaten nieuwe motorvoertuigen

Inschrijvingen van nieuwe tot het verkeer toegelaten motorvoertuigen							
	Totaal(3)	Personen- auto's	Auto-bussen en autocars	Voertuigen voor goederen- vervoer	Trekkers	Landbouw- trekkers	Moto's(1) scooters, auto- scooters(2)
1998	<b>530 605</b>	463 724	1 031	57 411	5 495	2 944	21 267
1999	<b>577 284</b>	504 203	971	63 429	5 795	2 886	27 539
2000	<b>601 659</b>	531 640	1 150	60 261	5 521	3 087	24 685
2001	<b>573 797</b>	499 779	968	64 360	5 758	2 932	21 130
2002	<b>535 300</b>	472 830	1 080	53 322	4 649	3 419	21 554
2003	<b>528 399</b>	463 173	896	56 125	4 818	3 387	22 267
<b>2003</b>							
januari	<b>57 543</b>	50 556	90	5 978	646	273	1 020
februari	<b>49 946</b>	43 901	79	5 295	393	278	1 843
maart	<b>55 564</b>	48 572	119	5 971	519	383	2 646
april	<b>51 081</b>	43 899	82	6 170	524	406	3 194
mei	<b>43 237</b>	37 532	63	4 908	412	322	2 839
juni	<b>45 777</b>	40 357	112	4 600	393	315	2 773
juli	<b>40 495</b>	35 489	53	4 330	277	346	2 665
augustus	<b>33 090</b>	29 027	47	3 387	351	278	1 970
september	<b>39 293</b>	34 485	20	4 074	455	259	1 492
oktober	<b>43 394</b>	42 598	69	4 657	444	243	959
november	<b>34 497</b>	30 306	91	3 693	267	140	519
december	<b>29 865</b>	26 451	71	3 062	137	144	347
<b>2004</b>							
januari	<b>54 598</b>	47 460	84	6 048	729	277	1 252
februari	<b>56 333</b>	50 104	89	5 411	443	286	2 279
maart	<b>69 673</b>	61 465	127	6 953	606	522	3 194
april	<b>61 163</b>	53 726	108	6 256	496	577	3 625
mei	<b>0</b>						
juni	<b>0</b>						
juli	<b>0</b>						
augustus	<b>0</b>						
september	<b>0</b>						
oktober	<b>0</b>						
november	<b>0</b>						
december	<b>0</b>						

(1) De bromfietsen met een cilinderinhoud van 50 cc en minder, die de snelheid van 40 km/u kunnen overschrijden, worden beschouwd als moto's

(2) Maximum cilinderinhoud van 350 cm<sup>3</sup> en maximum gewicht van 350 kg.

(3) Moto's, scooters, auto-scooters niet inbegrepen.

# Vervoer

## Evolutie van de tot het verkeer toegelaten tweedehandsmotorvoertuigen

	Inschrijvingen van tweedehandsmotorvoertuigen					
	Totaal	Personen- auto's	Auto-bussen en autocars	Voertuigen voor goederen- vervoer	Trekkers	Landbouw- trekkers
1998	<b>755 199</b>	677 272	1 137	66 048	4 698	6 044
1999	<b>778 870</b>	699 374	982	68 633	4 298	5 583
2000	<b>783 010</b>	697 755	965	73 181	5 232	5 877
2001	<b>774 571</b>	687 102	1 096	75 229	4 883	6 261
2002	<b>776 377</b>	688 134	864	76 953	4 359	6 067
2003	<b>759 466</b>	667 567	1 089	80 213	4 326	6 271
<b>2003</b>						
januari	<b>66 242</b>	57 888	104	7 297	456	497
februari	<b>62 097</b>	54 091	81	7 097	317	511
maart	<b>67 647</b>	59 098	115	7 390	403	641
april	<b>67 454</b>	58 962	96	7 365	387	644
mei	<b>63 076</b>	55 433	81	6 621	364	577
juni	<b>68 502</b>	60 403	75	7 112	346	566
juli	<b>68 426</b>	60 721	55	6 679	354	617
augustus	<b>54 438</b>	48 440	132	5 125	288	453
september	<b>65 619</b>	57 981	79	6 657	406	496
oktober	<b>68 699</b>	60 258	108	7 377	471	485
november	<b>53 694</b>	47 312	51	5 717	230	384
december	<b>53 572</b>	46 980	112	5 776	304	400
<b>2004</b>						
januari	<b>63 280</b>	54 846	105	7 363	446	520
februari	<b>65 021</b>	56 824	70	7 166	376	585
maart	<b>77 572</b>	67 744	70	8 525	415	818
april	<b>71 620</b>	62 849	84	7 544	435	708
mei	<b>0</b>					
juni	<b>0</b>					
juli	<b>0</b>					
augustus	<b>0</b>					
september	<b>0</b>					
oktober	<b>0</b>					
november	<b>0</b>					
december	<b>0</b>					







#### **Statistische domeinen**

- Algemeen
- Grondgebied en leefmilieu
- Bevolking
- Samenleving
- Economie en financiën
- Landbouw en aanverwante activiteiten
- Industrie
- Diensten, handel en vervoer

**Algemene Directie Statistiek en Economische Informatie**  
NIS NATIONAAL INSTITUUT VOOR DE STATISTIEK  
B-1000 Brussel  
tel. 02/548.63.65 - 02/548.63.66  
fax 02/548.63.67

**<http://statbel.fgov.be>**  
[info@statbel.mineco.fgov.be](mailto:info@statbel.mineco.fgov.be)

5 € \*  
ISSN 0771 - 0410

\*Per nummer (excl. verzendingskosten): 5 € | Abonnement (excl. verzendingskosten): 50 €  
Verantwoordelijke uitgever: Hans D'Hondt, Leuvenseweg 44 - B-1000 Brussel

<b>I. GRONDGEBIED EN LEEFMILIEU</b>	
<i>Nieuwsflits : De ijsheiligen zijn gesmolten</i> .....	4
<b>II. SAMENLEVING</b>	
<i>Nieuwsflits : Het boek was beter</i> .....	8
<i>Werkgelegenheid en werkloosheid</i>	
De werkloosheid in de Europese Unie - Maart 2004 .....	17
<b>III. ECONOMIE EN FINANCIEN</b>	
<i>Conjunctuurindicatoren</i>	
Kalender voor het uitbrengen van de NIS-indicatoren .....	23
Productie-indexen (basis 2000 = 100) - Maart 2004.....	24
<b>IV LANDBOUW EN AANVERWANTE ACTIVITEITEN</b>	
Slachtingen uitgevoerd in de openbare en particuliere slachthuizen gedurende de maand december 2003 + 4 <sup>de</sup> kwartaal 2003.....	28
<b>V. INDUSTRIE EN BOUWNIJVERHEID</b>	
<i>Industrie</i>	
Maandstatistiek van de industrie (NIET-PRODCOM) - Maart 2004 .....	35
Alcohol - Tabak (Accijnzen) - Maart 2004.....	42
Waterdistributie - Maart 2004 .....	43
<b>VI. DIENSTEN, HANDEL EN VERVOER</b>	
<i>Binnenlandse handel</i>	
Omzet van de grote distributieondernemingen - Kettingindexcijfers (basis 1995 = 100) - Januari 2004.....	46
<i>Horeca</i>	
Statistiek van het toerisme en hotelwezen	
Aantal aankomsten en overnachtingen - Januari 2004 (geraamde cijfers) .....	51

In deze publicatie vindt u **de recentste statistieken** van de volgende domeinen : Leefmilieu, bevolking, samenleving, economie en financiën, landbouw, industrie, diensten, handel en vervoer.

Daarnaast biedt onze website <http://statbel.fgov.be> een selectie van statistieken, die dagelijks worden bijgewerkt.

**Publicaties bestelt u door storting op postrekening nr. 679-2005886-23 van het Nationaal Instituut voor de Statistiek te Brussel.**

**Voor meer informatie :**  
Statistiek en Economische Informatie  
Leuvenseweg, 44 - 1000 Brussel  
Tel. : 02/548.63.66 - Fax: 02/548.63.67

**LUIK**

Bd de la Sauvenière, 73-75 - 4000 Luik  
Tel: 04/223.84.10  
Fax: 04/222.49.94

**GENT**

Coupure Rechts, 620 - 9000 Gent  
Tel: 09/267.27.27/30/31  
Fax: 09/267.27.29

**CHARLEROI**

Bd Audent 14/5 - 6000 Charleroi  
Tel: 071/27.44.14  
Fax: 071/27.44.19

**ANTWERPEN**

Italiëlei 124, Bus 85 -2000 Antwerpen  
Tel: 03/229.07.07  
Fax: 03/233.28.30

**CONVENTIONELE TEKENS**

Gegevens ontbreken	..
0 of minder dan de helft van de gebruikte eenheid	-
Voorlopige cijfers	(*)
De komma wordt gebruikt om de eenheden te scheiden van de decimalen	

**Verantwoordelijke uitgever : Hans D'Hondt.**

**Auteursrecht voorbehouden**

Het reproduceren van de inhoud van deze publicatie is niet toegestaan, noch geheel, noch gedeeltelijk, noch in de oorspronkelijke, noch in bewerkte vorm, tenzij met schriftelijke machtiging vanwege de Algemene Directie Statistiek en Economische Informatie.

Het gebruiken van de inhoud van deze publicatie als toelichting of bewijsvoering in een artikel, een boekbespreking of een boek is toegestaan, mits duidelijke en nauwkeurige bronvermelding.

# **Grondgebied en leefmilieu**

*Nieuwsflits*

## Grondgebied en leefmilieu – Nieuwsflits

---

### De ijsheiligen zijn gesmolten

Misschien kent u ze wel, de heren **Mamertius**, **Pancratius**, **Servatius** en **Bonifacius**. Het zijn de heiligen die hun naamdagen vieren van 11 tot en met 14 mei. In sommige landen houdt Mamertius het voor bekeken, in andere hoort Bonifacius er niet bij. Beter zijn ze bekend onder de verzameling "de ijsheiligen", en markeren de laatste periode in het voorjaar waarop nog nachtvorst mogelijk is. Zijn de ijsheiligen gepasseerd dan kunnen boer en tuinder onbevreesd beginnen zaaien en planten.

Maar het broeikas effect heeft een einde gemaakt aan hun regeerperiode. De voorbije twee decennia is het aardoppervlak met ongeveer 0,2°C gestegen. Zo zou in ons land, op basis van cijfers van het KMI, de gemiddelde temperatuur 0,78°C meer hebben bedragen in de periode 1976/2003 dan deze in de referentieperiode 1900/1975 (de tweede helft van de jaren '70 wordt algemeen beschouwd als het tijdstip waarop het broeikas effect een vlucht nam).

---

### Gemiddelde dagtemperatuur op jaarbasis (in °C)

---

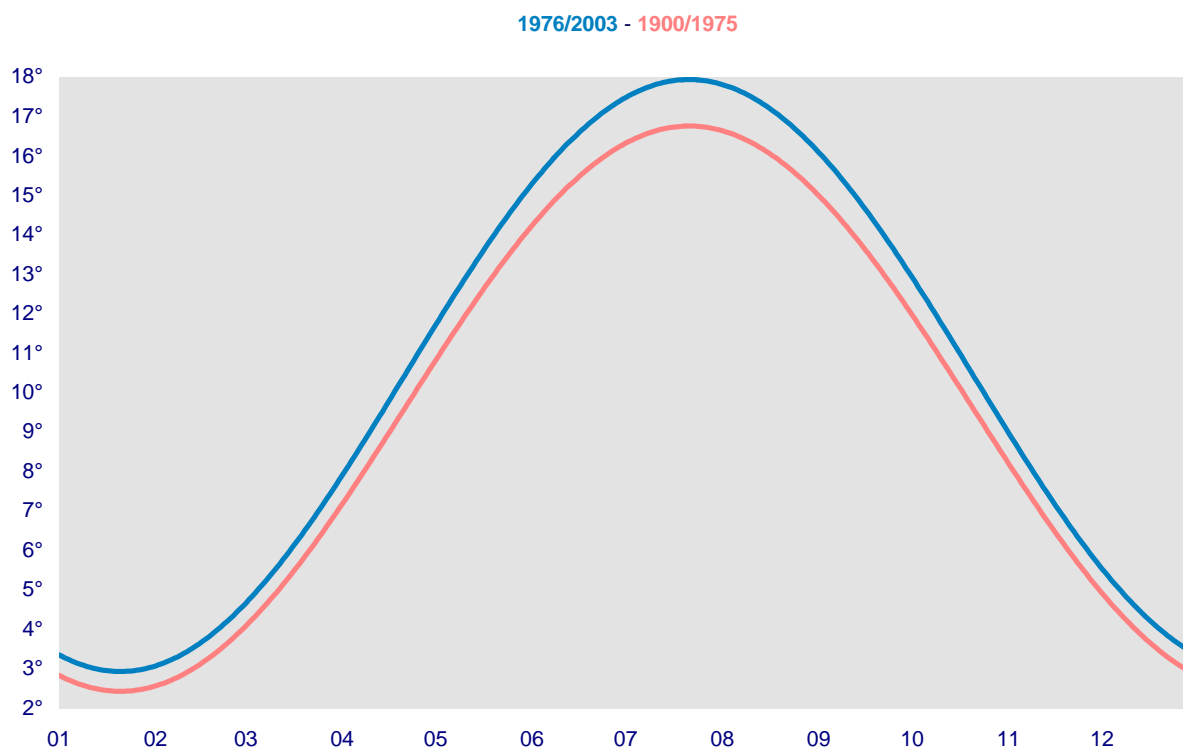

Dit heeft zo zijn invloeden op de seizoenen. Berekeningen op basis van de maandelijkse gemiddelde temperaturen geven aan dat rond deze tijd van het jaar de lente een achttal dagen is vervroegd. Bijgevolg is er een eind gekomen aan het tijdperk van de sinten Mamertius, Pancratius, Servatius en Bonifacius. Hun specifiek lente-interludium valt nu te situeren in de periode van 3 tot 6 mei. Dat is goed nieuws voor een aantal andere heiligen. Met stip komen de heren Jacobus en Silvanus en de dames Judith en Prudentia in aanmerking voor de machtswissel. Zij mogen zich kronen tot de nieuwe ijsheiligen en regeren over koude en ijs, voorlopig toch.

---

## Grondgebied en leefmilieu – Nieuwsflits

---

### Gemiddelde dagtemperatuur in de periode 3 tot 14 mei (in °C)

---

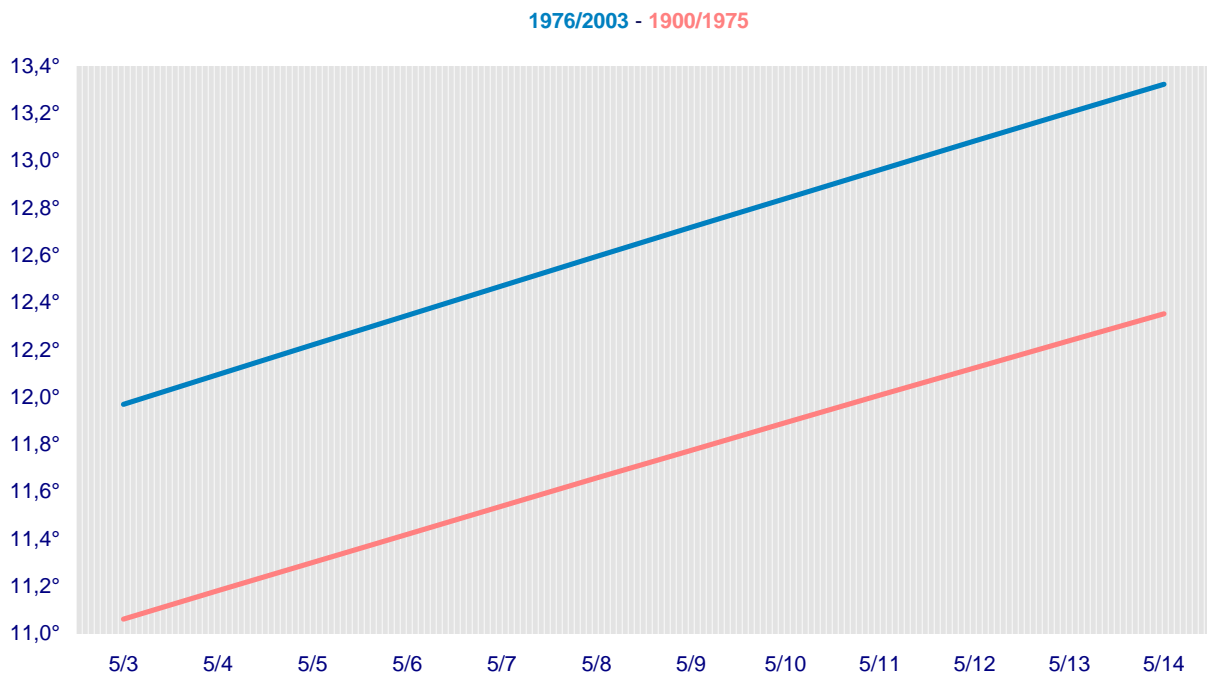

### Bronnen

NIS-leefmilieuportaal op basis van cijfers van KMI, IPCC (Intergovernmental Panel on Climate Change), scheurkalender Aurora.

Zie ook: Kaart globale opwarming aarde (IPCC)

---





**Samenleving**

*Nieuwsflits*

### Het boek was beter

Vorig jaar verminderde bij de Koninklijke Bibliotheek van België het aantal neergelegde niet-periodieke publicaties zoals boeken, brochures, aanvullingen en CD-Rom's met 7,6 procent.

Daarentegen blijft het aantal periodieke publicaties (kranten, tijdschriften, etc.) jaar na jaar vermeederen. Kinderboeken worden het meest gecatalogiseerd (14,9 procent van alle rubrieken) gevolgd door werken over politieke wetenschappen (8,5 procent). Tussen 1985 en 2003 groeide het aantal gecatalogiseerde en dus gedeponeerde stripverhalen met 750 procent! Daarnaast zijn er ook andere, per taal uitgesplitste bronnen om een idee te krijgen over het boekenvak: de jaarlijkse omzetenquête onder de leden van de Vlaamse Uitgevers en Boekenimporteurs en de informatie afkomstig van de aangesloten leden bij het Franstalige boek (ADEB).

In 2002 boekten de Vlaamse uitgevers en boekenimporteurs een netto-omzet in Vlaanderen van meer dan 267 miljoen euro, of negen miljoen euro meer dan het jaar daarvoor.

Vooraf het toenemend succes van stripverhalen (+141,1 procent), educatieve boeken (+20,7 procent) en naslagwerken (+31,3 procent) ligt aan de basis van deze stijging. Het algemene boek (romans, kinderboeken, jeugdboeken) verloor terrein (-21,4 procent) evenals de wetenschappelijke publicaties (-4,6 procent). In hetzelfde jaar steeg ook de nettowaarde van de geïmporteerde boeken naar bijna 60 miljoen euro (+40,0 procent) en nam de export toe met bijna vijftien procent of meer dan 83 miljoen euro.

Anderzijds realiseerden de leden van het Franstalige boek een totale omzet van bijna 236 miljoen euro. Dit is 4,6 procent minder dan in 2001. Deze daling is te wijten aan een vermindering van de omzet op de binnenlandse markt met bijna negen miljoen euro en aan de afname van de export met meer dan twee miljoen euro. Uitgesplitst per categorie daalde de omzet van het algemene boek met meer dan 33 procent en de boeken voor jongeren met iets meer dan 42 procent. Voor wetenschappelijke en technische uitgaven (+25,0 procent), praktijkhandboeken (+5,3 procent) en strips (1,0 procent) is er een toename.

De cijfers werden verzameld en verwerkt door het NIS (Nationaal Instituut voor de Statistiek, Algemene Directie Statistiek en Economische Informatie, FOD Economie).

### "Koninklijk" in het boekenvak

Cijfermateriaal over het boekenvak is slechts in beperkte mate beschikbaar. Nochtans zorgt de wetgeving op het Wettelijk Depot voor een stukje van de noodzakelijke informatie. Vanaf 1 januari 1966 is de neerlegging in de afdeling Wettelijk Depot van de Koninklijke Bibliotheek van België verplicht. Deze registratie is van toepassing voor alle in ons land en in het buitenland uitgegeven titels waarvan de auteur of een van de auteurs Belg is en in ons land gedomicilieerd. Na ontvangst catalogiseert de afdeling Belgische Bibliografie de werken en publiceert ze maandelijks op haar website of via CD-ROM.

---

## Samenleving – Nieuwsflits

---

Volgens de afdeling ‘Wettelijk Depot’ waren er in 1970 meer dan tienduizend monografieën en meerdelige werken neergelegd. Ten opzichte van het referentiejaar was dit aantal in 2003 bijna verdubbeld tot 22.160. Ook de periodieke publicaties (tijdschriften...) doen het goed: van 7.296 in 1970 tot 16.366 in 2003 (+124,3 procent).

---

### Evolutie van het aantal gedeponeerde publicaties

---

	<u>1970</u>	<u>1980</u>	<u>1990</u>	<u>2000</u>	<u>2001</u>	<u>2002</u>	<u>2003</u>
<b>Totaal</b>	<b>18.083</b>	<b>24.379</b>	<b>31.180</b>	<b>36.806</b>	<b>36.713</b>	<b>40.116</b>	<b>38.526</b>
Niet periodieke publicaties (monografieën)							
Eenheden	10.787	13.655	18.723	21.076	20.777	23.851	22.160
Evolutie in % (t.o.v. 10 jaar geleden)		+21,0%	+27,1%	+11,2%			
Evolutie in % (t.o.v. voorgaand jaar)					-1,4%	+12,9%	-7,6%
Periodieke publicaties							
Titels	7.296	10.724	12.457	15.730	15.936	16.265	16.366
Evolutie in % (t.o.v. 10 jaar geleden)		+32,0%	+13,9%	+20,8%			
Evolutie in % (t.o.v. voorgaand jaar)					+1,3%	+2,0%	+0,6%

Bron (verplichte vermelding): Koninklijke Bibliotheek van België (afdeling wettelijk depot).

Nochtans moeten de cijfers met de nodige omzichtigheid benaderd worden. Onder meer aanvullingen op bestaande publicaties of meerdelige werken worden in het Wettelijk Depot apart geteld. Daarentegen worden in de afdeling Belgische Bibliografie meerdere volumes in één bibliografische beschrijving opgenomen of worden aanvullingen niet gecatalogiseerd. Daardoor zijn er significante verschillen tussen de statistieken van het Wettelijk Depot (38.526 gedeponeerde publicaties) en de Belgische Bibliografie (11.878 gecatalogiseerde publicaties).

Uit cijfers van de Belgische Bibliografie blijkt dat boeken voor kinderen vorig jaar het meest werden gecatalogiseerd (1.766 stuks of 14,9 procent van alle rubrieken), gevolgd door werken over politieke wetenschappen (1.007 stuks of 8,5 procent), recht en overheidsadministratie (945 stuks of 8,0 procent) en stripverhalen (884 stuks of 7,4 procent).

Tussen 1985 en 2003 groeide het aantal gecatalogiseerde en dus gedeponeerde stripverhalen met 750 procent! Niet zo verwonderlijk: ook in bibliotheken behoren stripverhalen tot het favoriete leesvoer voor jongeren. Het conglomeraat van verzamelwerken, bloemlezingen en essays stijgt met 142 procent. De publicaties over politieke wetenschappen nemen in aantal toe met bijna 120 procent.

Voor boeken over wiskunde, sterrenkunde en huishoudkunde is er nog werk aan de winkel. Ze verminderen gemiddeld met meer dan de helft.

Opvallend: ondanks het stijgend aantal romans met Belgische ‘roots’ in 2003 is de bijdrage van deze rubriek ten opzichte van het totaal eerder beperkt (3,7 procent). Ook gaat het aantal gecatalogiseerde romans tijdens de voorbije achttien jaar met bijna vijftig procent achteruit.

---

# Samenleving – Nieuwsflits

## Gecatalogiseerde publicaties (1985-2003)

Lijst van de rubrieken (a)	1985	1990	1995	2000	2001	2002	2003	Evolutie 1985/2003
<b>Totaal</b>	<b>9.038</b>	<b>7.880</b>	<b>8.645</b>	<b>10.489</b>	<b>11.964</b>	<b>11.929</b>	<b>11.878</b>	
Aardkunde	78	52	45	44	39	43	53	-32,1%
Algemeen	107	113	175	163	208	172	121	+13,1%
Allerlei, essays, volledige werken, keuze uit werken	112	137	118	220	259	275	271	+142,0%
Bedrijfswetenschappen	161	153	246	218	241	226	247	+53,4%
Biologie	228	123	150	197	281	257	262	+14,9%
Geneeskunde	367	347	302	439	520	471	511	+39,2%
Geschiedenis, levensbeschrijvingen	646	608	533	663	780	747	882	+36,5%
Godsdienst, Godgeleerdheid	365	359	376	378	389	375	388	+6,3%
Handel	78	48	56	61	25	29	31	-60,3%
Huishoudkunde	118	142	101	170	190	186	192	+62,7%
Kinderboeken	1.187	1.370	1.629	1.947	1.830	1.836	1.766	+48,8%
Krijgskunde	52	29	18	19	40	34	29	-44,2%
Landbouw, jacht, visvangst en veeteelt	117	131	124	130	138	147	110	-6,0%
Literatuurgeschiedenis en -kritiek	142	145	119	119	142	157	139	-2,1%
Onderwijs, opvoeding	223	173	335	390	564	575	403	+80,7%
Poëzie	338	338	285	228	287	345	348	-6,2%
Politieke wetenschappen, staathuishoudkunde	458	358	698	917	834	919	1.007	+119,9%
Recht, overheidsadministratie	449	431	488	724	872	952	945	+110,5%
Romans	877	623	289	427	377	372	445	-49,3%
Scheikunde	49	33	35	45	51	49	46	-6,1%
Sociologie, statistiek	164	131	190	184	207	256	208	+26,8%
Spel en sport	183	158	174	173	206	189	180	-1,6%
Stedenbouw, bouwkunst, kunst, fotografie, film, radio	671	567	608	766	871	887	853	+27,1%
Sterrenkunde en natuurkunde	95	42	53	54	45	42	40	-57,9%
Streekmonografieën, aardrijkskunde, reizen	272	135	179	251	338	346	271	-0,4%
Stripverhalen	104	156	200	294	683	599	884	+750,0%
Taalkunde	497	229	303	286	301	288	250	-49,7%
Technologie, nijverheid, ambachten	344	352	427	354	520	581	524	+52,3%
Toneel	57	149	95	121	115	108	122	+114,0%
Volkenkunde, volkskunde	65	41	35	22	41	36	31	-52,3%
Wijsbegeerte, psychologie	238	197	203	305	431	340	273	+14,7%
Wiskunde	187	57	101	112	73	73	66	-64,7%
Zuivere wetenschappen, geschiedenis der wetenschappen	9	6	12	9	8	14	11	+22,2%

(a) Gerangschikt volgens de rubrieken die gebaseerd zijn op de aanbevelingen van de UNESCO betreffende de statistieken van de uitgeverij.

Bron : Koninklijke Bibliotheek van België (afdeling Belgische Bibliografie).

Bewerking: NIS (Nationaal Instituut voor de Statistiek, Algemene Directie Statistiek en Economische Informatie, FOD Economie).

## Strips in opmars in Vlaanderen

Volgens de omzetenquête in 2002 verkochten de uitgevers, aangesloten bij de Vlaamse Uitgevers Vereniging en de Verenigde Boekenimporteurs, in Vlaanderen voor ongeveer 184 miljoen euro boeken (-1,8 procent).

## Samenleving – Nieuwsflits

---

Ondanks deze vermindering is de totale omzet (met inbegrip van de import en export) toegenomen tot bijna 268 miljoen euro (+3,4 procent). In hetzelfde jaar steeg ook de nettowaarde van de geïmporteerde boeken naar bijna 60 miljoen euro (+40,0 procent).

Daarvan kwam negentig procent uit Nederland gevolgd door 5,6 procent uit Wallonië en 2,5 procent vanuit andere landen van de Europese Unie. Zelfs de export deed het verre van slecht en nam toe met bijna vijftien procent of meer dan 83 miljoen euro.

Voor een groot stuk is de groei toe te schrijven aan de markt van de stripverhalen (+141,1 procent) en, in mindere mate, aan de grotere omzet van educatieve boeken (+20,7 procent) en naslagwerken (+31,3 procent). Dat strips het zo goed doen komt onder meer door een toename van het aantal leden-stripuitgevers.

Anderzijds daalt de omzet van de twee belangrijkste spelers: de wetenschappelijke publicaties (-4,6 procent) en het algemene boek zoals fictie, non-fictie, kinderboeken, toerisme en cartografie (-21,4 procent).

---

### Omzet Nederlandstalige boeken (selectie)

---

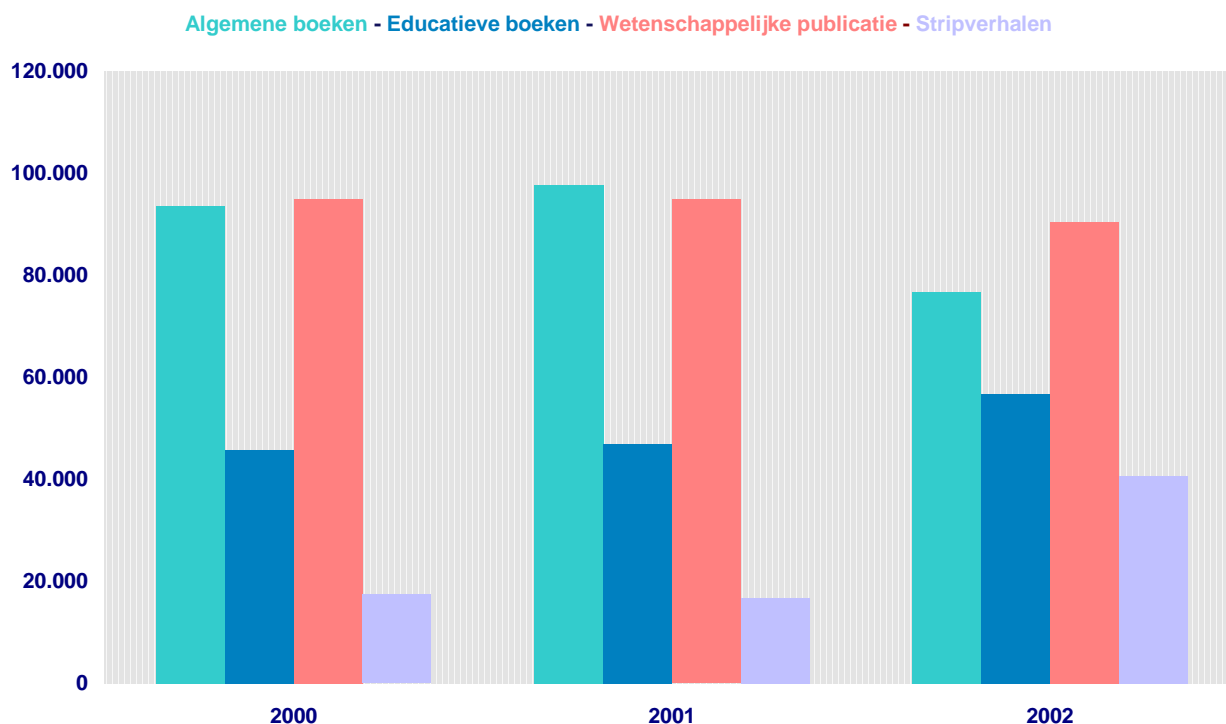

Bron (verplichte vermelding): jaarlijkse omzetenquête gevoerd onder de leden van de Vlaamse Uitgevers Vereniging en de Verenigde boekenimporteurs.

Bewerking: NIS (Nationaal Instituut voor de Statistiek, Algemene Directie Statistiek en Economische Informatie, FOD Economie).

---

### Krassen in het Franstalige boekenmetier

L'Association des Editeurs belges verdedigt de belangen van de aangesloten uitgevers en verdelers van het Franstalige boek. Dit betekent geenszins dat Nederlandstalige leden uitgesloten zijn. Integendeel; 40,0 procent van de totale omzet wordt besteed aan de productie van Nederlandstalige boeken. Daarvan is meer dan negentig procent bestemd voor de Belgische markt.

Volgens de verzamelde gegevens bedroeg de totale omzet bijna 236 miljoen euro in 2002. Dit is 4,6 procent minder dan in 2001. In hetzelfde jaar verminderde de globale export naar 91,7 miljoen euro (-2,8 procent).

Ook de binnenlandse omzet kelderde van 153 miljoen euro naar 144 miljoen euro (-5,8 procent).

De dalende tendens was onder meer te wijten aan een vermindering van de omzet van de aangesloten uitgevers voor het algemene boek (-33,3 procent) en de boeken voor jongeren (-42,4 procent). De categorie van de humane wetenschappen, goed voor 39 procent (89,6 miljoen euro) van de totale markt van de ADEB-leden, gaat eveneens achteruit (-6,0 procent). Anderzijds is er voor wetenschappelijke en technische uitgaven (+25,0 procent), praktijkhandboeken (+5,3 procent) en strips (+1,0 procent) een toename.

---

### Omzet Franstalige boeken (selectie)

---

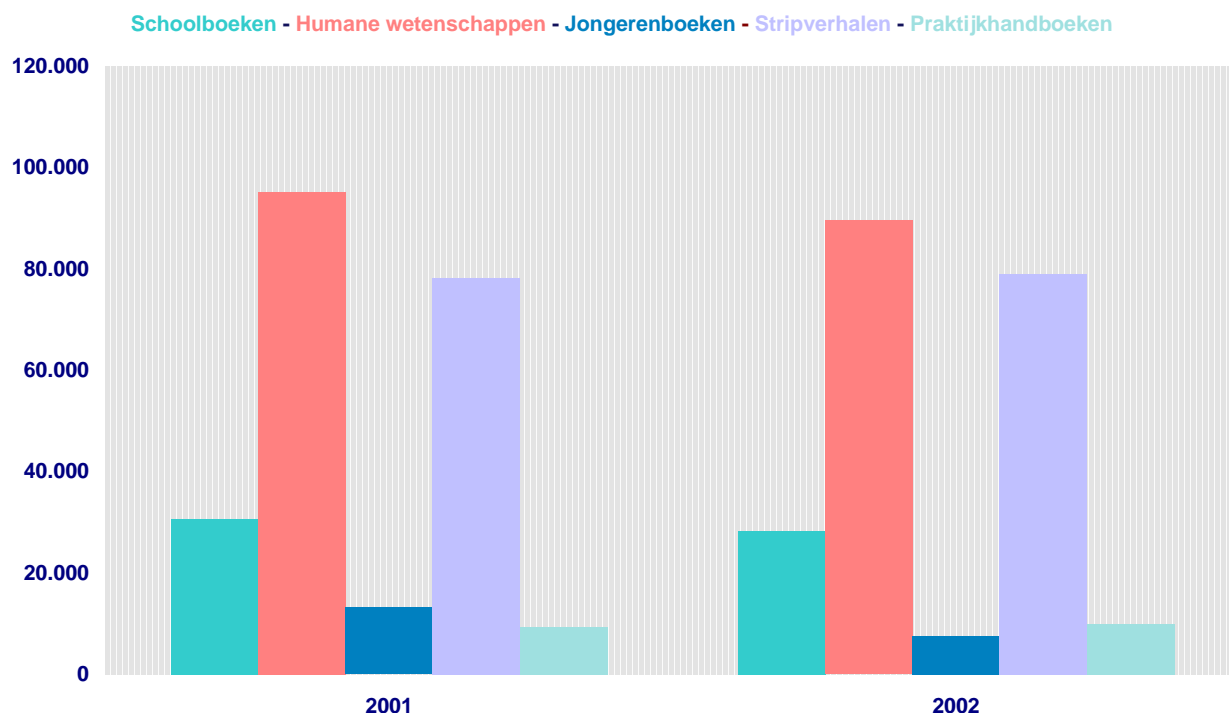

Bron (verplichte vermelding): jaarlijkse omzetenquête gevoerd onder de leden van de Association des Éditeurs belges (ADEB).  
Bewerking: NIS (Nationaal Instituut voor de Statistiek, Algemene Directie Statistiek en Economische Informatie, FOD Economie).

---

### **Meer informatie en cijfergegevens**

Een jaar lang is Antwerpen Wereldboekenstad. Meer inlichtingen van het programma voor ABC2004 (lezingen, performances, concerten, festivals, tentoonstellingen, beurzen en boekpresentaties) zijn te vinden op Antwerpen wereldboekenstad.

### **Verder surfen:**

Via de zoekrobot van de Koninklijke Bibliotheek van België weet je of een publicatie in hun catalogus opgenomen is. De Belgische Bibliografie publiceert elke maand de nieuwe deponeerde werken.

Je kunt op een virtuele manier kennismaken met het Franstalige boek en de boekenindustrie in België via de Association des Editeurs belges.

Op de overzichtelijke website van de overkoepelende beroepsvereniging van de Vlaamse Uitgevers, Invoerders en Boekverkopers wordt onder meer een waaier van voorpublicaties en activiteiten aangeboden die het boeken lezen promoot.

Hoe kunnen een school en een openbare bibliotheek samenwerken? Waar haal je als leerkracht of vormingsmedewerker goede ideeën of kom je in contact met kunst en cultuur? Dit en nog veel meer kan je vinden bij de cultuurcel van het departement onderwijs.

Bibliotheken en cultuurverschaffers vinden eveneens informatie op de website van Het Vlaams centrum voor de Openbare Bibliotheek

---





**Samenleving**

*Werkgelegenheid en werkloosheid*



# Werkloosheid

---

## Werkloosheid in de Europese Unie

De vergelijkbare werkloosheidscijfers die door Eurostat worden opgesteld voor de vijftientig landen van de Europese Unie evenals voor de binnenkort toetredende landen (en die hier samen met vergelijkingsmateriaal uit de Verenigde Staten en Japan worden gegeven), geven het percentage werklozen weer t.o.v. de actieve bevolking of de “Arbeidskrachten” (personen met een betrekking en werklozen samen).

Onder werklozen verstaat men alle personen van 15 jaar en ouder, zonder werk, die actief naar werk zoeken en onmiddellijk voor werk beschikbaar zijn (definities van het Internationale Arbeidsbureau). Het gebruik van dezelfde definities en hetzelfde concept in al de Lid-Staten zorgt voor een zekere vergelijkbaarheid van de resultaten <sup>1</sup>.

De ramingen betreffende de werkgelegenheid (personen met een betrekking) en de werkloosheid zijn tegenwoordig gebaseerd op de resultaten van het tweede trimester 2003 van de “doorlopende enquête naar de arbeidskrachten” uitgevoerd door het NIS<sup>1</sup>).

De *maandelijkse* raming van de werkloosheid is het resultaat van de interpolatie / extrapolatie van de resultaten van de EAK, waarbij een *maandindicator van de werkloosheid* wordt gebruikt.

Voor België betreft het de “ingeschreven werklozen”, dit is het geheel van de werklozen die als werkzoekende zijn ingeschreven bij de VDAB, de BGDA en de FOREM, d.w.z. de uitkeringsgerechtigde volledig werklozen, de andere verplicht ingeschreven werkloze werkzoekenden en de vrijwillige ingeschreven werkloze werkzoekenden.

Sinds november 1998 worden er geen “niet voor seizoensinvloeden gecorrigeerde” werkloosheidscijfers meer geleverd door EUROSTAT.

**Voor seizoensinvloeden gecorrigeerde** cijfers worden dus opgenomen **vanaf januari 1998** om de eenvormigheid van de methode voor heel het jaar te verzekeren.

De aldus opgestelde cijfers stemmen overeen met de criteria van het IAB.

---

<sup>1</sup> Voor meer informatie, zie “ Enquête naar de arbeidskrachten 2002 “( NIS, 2003 )

---

# Werkloosheid

## Werkloosheidscijfers in de Europese Unie

Landen	Geslacht	2004		2003	
		Februari	Maart	Februari	Maart
België (1)	<b>Totaal</b>	<b>8,5</b>	<b>8,6</b>	<b>7,8</b>	<b>7,9</b>
	Mannen	8,2	8,3	7,5	7,6
	Vrouwen	8,8	8,9	8,3	8,3
Denemarken	<b>Totaal</b>	<b>5,9</b>	<b>5,9</b>	<b>5,2</b>	<b>5,4</b>
	Mannen	5,5	5,5	5,0	5,1
	Vrouwen	6,4	6,4	5,5	5,7
Duitsland	<b>Totaal</b>	<b>9,3</b>	<b>9,3</b>	<b>9,2</b>	<b>9,3</b>
	Mannen	9,5	9,6	9,5	9,5
	Vrouwen	8,9	9,0	8,8	8,9
Griekenland	<b>Totaal</b>	<b>..</b>	<b>..</b>	<b>9,4</b>	<b>9,4</b>
	Mannen	..	..	6,1	6,1
	Vrouwen	..	..	14,3	14,3
Spanje	<b>Totaal</b>	<b>11,1</b>	<b>11,1</b>	<b>11,4</b>	<b>11,4</b>
	Mannen	8,2	8,2	8,2	8,2
	Vrouwen	15,4	15,4	16,3	16,3
Frankrijk	<b>Totaal</b>	<b>9,4</b>	<b>9,4</b>	<b>9,2</b>	<b>9,3</b>
	Mannen	8,4	8,4	8,1	8,2
	Vrouwen	10,7	10,7	10,5	10,5
Ierland	<b>Totaal</b>	<b>4,6</b>	<b>4,5</b>	<b>4,5</b>	<b>4,5</b>
	Mannen	4,8	4,8	4,8	4,8
	Vrouwen	4,2	4,2	4,1	4,1
Italië	<b>Totaal</b>	<b>..</b>	<b>..</b>	<b>8,8</b>	<b>8,8</b>
	Mannen	..	..	7,0	6,9
	Vrouwen	..	..	11,7	11,7
Luxemburg	<b>Totaal</b>	<b>4,0</b>	<b>4,1</b>	<b>3,3</b>	<b>3,4</b>
	Mannen	2,9	3,0	2,5	2,6
	Vrouwen	5,5	5,6	4,6	4,7
Nederland	<b>Totaal</b>	<b>4,7</b>	<b>..</b>	<b>3,4</b>	<b>3,5</b>
	Mannen	4,5	..	3,3	3,4
	Vrouwen	4,8	..	3,5	3,7
Oostenrijk	<b>Totaal</b>	<b>4,5</b>	<b>4,5</b>	<b>4,3</b>	<b>4,3</b>
	Mannen	4,2	4,3	4,1	4,2
	Vrouwen	4,7	4,8	4,5	4,5
Portugal	<b>Totaal</b>	<b>6,8</b>	<b>6,9</b>	<b>6,2</b>	<b>6,3</b>
	Mannen	6,0	6,1	5,3	5,4
	Vrouwen	7,7	7,7	7,2	7,3
Finland	<b>Totaal</b>	<b>8,9</b>	<b>8,9</b>	<b>9,0</b>	<b>9,1</b>
	Mannen	9,1	9,0	9,2	9,3
	Vrouwen	8,8	8,8	8,8	8,9
Zweden	<b>Totaal</b>	<b>6,4</b>	<b>6,4</b>	<b>5,1</b>	<b>5,3</b>
	Mannen	6,9	6,7	5,5	5,6
	Vrouwen	5,8	6,0	4,7	4,9
Verenigd - Koninkrijk	<b>Totaal</b>	<b>..</b>	<b>..</b>	<b>5,1</b>	<b>5,0</b>
	Mannen	..	..	5,6	5,6
	Vrouwen	..	..	4,4	4,4

.. = Données non disponibles

(1) Série revue par Eurostat sur base des résultats du 2ème trimestre 2003 de l'enquête continue sur les forces de travail

# Werkloosheid

## Werkloosheidscijfers in de Europese Unie - vervolg en einde

Landen	Geslacht	2004		2003	
		Februari	Maart	Februari	Maart
Cyprus	<b>Totaal</b>	<b>4,7</b>	<b>4,7</b>	<b>4,1</b>	<b>4,3</b>
	Mannen	4,2	4,2	3,6	3,8
	Vrouwen	5,3	5,4	4,8	4,9
Tsjechië	<b>Totaal</b>	<b>8,3</b>	<b>8,4</b>	<b>7,5</b>	<b>7,6</b>
	Mannen	6,6	6,6	5,8	5,9
	Vrouwen	10,5	10,7	9,5	9,6
Estland	<b>Totaal</b>	<b>9,4</b>	<b>9,3</b>	<b>10,1</b>	<b>10,2</b>
	Mannen	9,4	9,3	10,3	10,4
	Vrouwen	9,4	9,2	9,8	10,0
Hongarije	<b>Totaal</b>	<b>5,9</b>	<b>6,0</b>	<b>5,8</b>	<b>5,8</b>
	Mannen	6,1	6,1	6,1	6,2
	Vrouwen	5,7	5,7	5,4	5,4
Letland	<b>Totaal</b>	<b>10,6</b>	<b>10,7</b>	<b>10,9</b>	<b>10,7</b>
	Mannen	10,5	10,5	10,8	10,5
	Vrouwen	10,8	10,8	10,9	10,8
Litouwen	<b>Totaal</b>	<b>11,6</b>	<b>11,5</b>	<b>13,3</b>	<b>13,3</b>
	Mannen	10,6	10,4	13,0	12,9
	Vrouwen	12,6	12,5	13,7	13,7
Malta	<b>Totaal</b>	<b>9,0</b>	<b>9,0</b>	<b>7,8</b>	<b>7,8</b>
	Mannen	7,2	7,2	6,6	6,5
	Vrouwen	12,8	12,9	10,4	10,5
Polen	<b>Totaal</b>	<b>19,1</b>	<b>19,0</b>	<b>19,4</b>	<b>19,3</b>
	Mannen	18,4	18,3	18,8	18,7
	Vrouwen	19,9	19,8	20,1	20,1
Slowakije	<b>Totaal</b>	<b>16,6</b>	<b>16,5</b>	<b>17,7</b>	<b>17,5</b>
	Mannen	16,2	16,1	17,5	17,3
	Vrouwen	17,0	17,1	17,9	17,7
Slovenië	<b>Totaal</b>	<b>6,5</b>	<b>6,5</b>	<b>6,5</b>	<b>6,6</b>
	Mannen	6,0	6,0	6,1	6,1
	Vrouwen	7,0	7,0	7,0	7,1
<b>Eur. 15</b>	<b>Totaal</b>	<b>8,0</b>	<b>8,0</b>	<b>5,9</b>	<b>8,0</b>
	Mannen	7,3	7,3	6,1	7,2
	Vrouwen	8,9	8,9	5,6	8,9
<b>Eur. 25</b>	<b>Totaal</b>	<b>9,0</b>	<b>9,0</b>	<b>..</b>	<b>9,0</b>
	Mannen	<b>8,2</b>	<b>8,2</b>	<b>..</b>	<b>8,3</b>
	Vrouwen	9,9	9,9	..	10,0
<hr/>					
U.S.A	<b>Totaal</b>	<b>5,6</b>	<b>5,7</b>	<b>5,9</b>	<b>5,8</b>
	Mannen	5,7	5,8	6,1	6,1
	Vrouwen	5,5	5,6	5,6	5,6
Japan	<b>Totaal</b>	<b>5,0</b>	<b>4,7</b>	<b>5,2</b>	<b>5,3</b>
	Mannen	<b>5,4</b>	<b>4,9</b>	5,5	5,7
	Vrouwen	4,5	4,4	4,9	4,8



**Economie en financiën**  
*Conjunctuurindicatoren*





## Kalender voor het uitbrengen van de NIS-indicatoren

De indicatoren zijn beschikbaar op de aangeduide dag om 0 uur op onze website <http://statbel.fgov.be>

Beschikbaar vanaf	Indicator	Referentieperiode	Frequentie
<b>MEI 2004</b>			
20	Indexen van de nieuwe orders	maart 2004	maandelijks
20	Statistiek van toerisme en hotelwezen	januari 2004	maandelijks
20	Faillissementen	april 2004	maandelijks
27	Afzetprijnsindexen	april 2004	maandelijks
27	Bouwvergunningen	maart 2004	maandelijks
27	Omzetindexen (PRODCOM)	maart 2004	maandelijks
27	Consumptieprijnsindexen (*)	mei 2004	maandelijks
27	Omzetindexen (BTW)	maart 2004	maandelijks
27	Investeringsindexen (BTW)	maart 2004	maandelijks
27	Kleinhandelsindexen	februari 2004	maandelijks
<b>JUNI 2004</b>			
3	Werknemersindexen	maart 2004	maandelijks
3	Indexen van gewerkte uren	maart 2004	maandelijks
3	Indexen van de loonmassa	1 <sup>ste</sup> kwartaal 2004	driemaandelijks
3	Indexen van de uurlonen	april 2004	driemaandelijks
10	Productie-indexen	april 2004	maandelijks
10	Faillissementen	mei 2004	maandelijks
17	Indexen van de nieuwe orders	april 2004	maandelijks
17	Statistiek van toerisme en hotelwezen	februari 2004	maandelijks
24	Bouwvergunningen	april 2004	maandelijks
24	Omzetindexen (PRODCOM)	april 2004	maandelijks
24	Afzetprijnsindexen	mei 2004	maandelijks
24	Omzetindexen (BTW)	april 2004	maandelijks
24	Investeringsindexen (BTW)	april 2004	maandelijks
29	Consumptieprijnsindexen (*)	juni 2004	maandelijks
<b>JULI 2004</b>			
1	Werknemersindexen	april 2004	maandelijks
1	Indexen van gewerkte uren	april 2004	maandelijks
1	Kleinhandelsindexen	maart 2004	maandelijks

(\*) Beschikbaar om 12u, na de vergadering van de Indexcommissie.

Deze kalender kan op aanvraag ook afzonderlijk verkregen worden.

(Tel. 02/548.68.63 - 63.66 - Fax. 02/548.63.67)

# Conjunctuurindicatoren - Persbericht

---

**Maart 2004\* : productie industrie + 0,5%, bouw + 4,9%**

## **Conjunctuurverbetering is begonnen**

**D**e **seizoensgezuiverde index van de productie** van de industrie zonder de bouwnijverheid van de laatste drie maanden in vergelijking met de drie voorgaande maanden is in België is gestegen met 0,5%; in de bouwnijverheid steeg ze met 4,9%.

De **trend** van de laatste drie maanden vertoont in vergelijking met de drie maanden daarvoor een stijging (+0,6%) voor het hele land. Op gewestelijk niveau is er een stijging van de productie met 1,1% in Vlaanderen, in Wallonië steeg de productie met 1,6%.

Een uitsplitsing naargelang het type van producten geeft +0,7% voor de intermediaire goederen, -0,6% voor de investeringsgoederen, -2,4% voor de duurzame consumptiegoederen en +0,7% voor de niet-duurzame consumptiegoederen. De bouwnijverheid, anderzijds, steeg met 1,9%.

Volgende persbericht : **10/06/2004**

\*  
\* \*

*Bronvermelding is verplicht.*

**Op de volgende bladzijden vindt U de bijhorende tabellen en grafieken.**

Meer informatie over de conjunctuur !

⇒ Bekijk ook, voor een totaalbeeld van de Belgische en Europese conjunctuur, de viertalige conjunctuurportalsite van het NIS op het internet :

**<http://statbel.fgov.be/indicators>**

⇒ Alle methodologische toelichtingen bij de cijfers kunt U bij de Eenheid Conjunctuur vragen.

⇒ Het is mogelijk om gegevens over de productie meer uitgesplitst (per subsector, per gewest) of verder bewerkt (vb. seizoengezuiverd) toegestuurd te krijgen, eenmalig of maandelijks (per abonnement).

⇒ Naast de productie-indexen beschikken we over vele andere conjunctuurgegevens : werknemers, nieuwe orders, loonmassa, gewerkte uren, omzet, materiaalkosten, afzetprijzen, bouwvergunningen, .....

\* (% stijging van de laatste drie maanden, tot en met maart 2004, tegenover voorgaande driemaandsperiode, seizoensgezuiverde waarden)

# Conjunctuurindicatoren - Persbericht

## Productie

### Bruto-indexen

(2000=100)

Volume-indexen van de industriële productie

	Jan	Feb	Maart	April	Mei	Juni	Juli	Aug	Sept	Okt	Nov	Dec	Jaar
<b>Totale industrie (zonder bouwnijverheid)</b>													
2003	98,9	97,3	103,4	102,1	97,8	105,1	95,0	91,4	109,9	110,8	100,7	104,4	101,4
2004	98,1	99,1	111,6										
<b>Bouwnijverheid</b>													
2003	83,4	89,8	106,5	101,0	94,8	104,9	58,6	87,3	112,6	112,3	89,7	74,7	93,0
2004	82,4	89,8	109,3										
<b>Totale industrie (zonder bouwnijverheid)</b>													
2003	99,3	97,9	105,9	103,0	102,5	108,2	95,4	96,0	108,6	108,9	100,7	104,4	102,6
2004	98,1	99,1	111,6										
<b>Bouwnijverheid</b>													
2003	84,0	89,8	111,2	102,8	103,6	110,7	59,2	96,0	110,2	108,8	99,6	75,2	95,9
2004	87,0	92,7	105,8										

### Indexen per werkdag

Rekening houdend met de ongelijke duur en samenstelling van de maanden

### Trend

Totale industrie; na uitschakeling van seizoen- en toevallige schommelingen

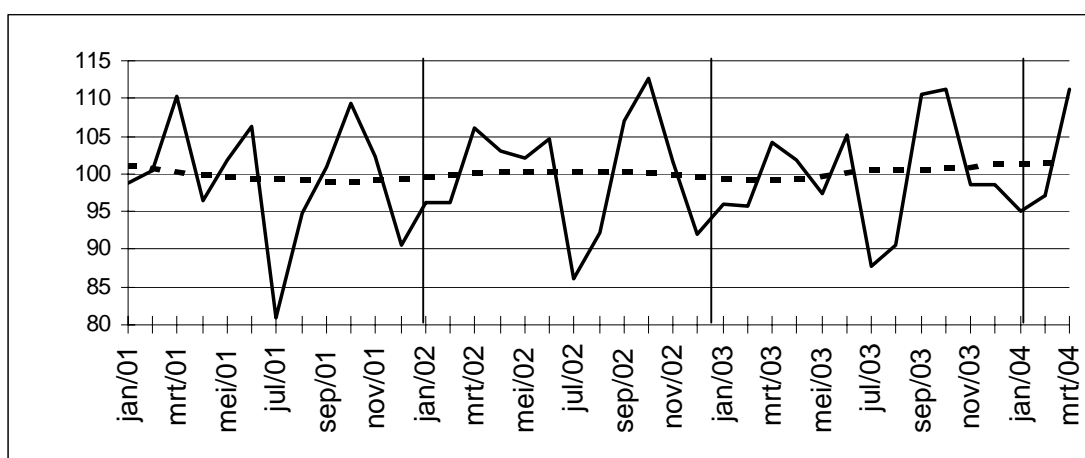

Bruto-indexen:

Trend :

.....

### Evolutie van de trend

Vergelijking van de laatste drie maanden met de drie voorgaande maanden

▲▲ > 2.5%  
 ▲ 0.5% tot 2.5%  
 → -0.5% tot 0.5%  
 ▼ -2.5% tot -0.5%  
 ▼▼ < -2.5%

Bedrijfstakken / Hoofdindustriegroepen	België	Vlaanderen	Wallonië	Brussel
Totale industrie	▲	▲	▲	▲▲
Totale industrie (zonder bouwnijverheid)	▲	▲	▲	▲▲
Intermediaire goederen	▲	▲	▲	→
Investeringsgoederen	▲	▲▲	▲▲	▲▲
Duurzame consumptiegoederen	▲	▲▲	→	▲▲
Niet-duurzame consumptiegoederen	▲	▲▲	▲▲	→
Winning van delfstoffen	→	▲	→	
Voedings- en genotmiddelen	▲	▲	▲	▲▲
Textiel en kleding	▲	▲▲	▲	▲▲
Papier en karton; uitgeverijen en drukkerijen	▲	→	▲▲	→
Chemische, rubber- en kunststofnijverheid	→	▲	▲▲	▲
Metaalverwerking	▲	→	▲	▲
Cokes, geraffineerde aardolieproducten en splijt- en kweekstoffen	▲	▲	▲	
Niet-metaalhoudende minerale producten	▲▲	▲	▲▲	▲▲
Metallurgie	▲	▲▲	→	
Meubels	▲▲	▲▲	▲	
Elektriciteit	▲	▲▲	▲▲	▲▲
Bouwnijverheid	▲	→	→	▲



# **Landbouw en aanverwante activiteiten**

# Slachtingen van dieren

## Totaal van dieren geslacht in de openbare en particuliere slachthuizen december 2003 (1)

Categorieën dieren	Aantal (stuks)	Levend gewicht (kg)	Geslacht gewicht (kg)
<b>Totaal van de geslachte dieren</b>	<b>1 043 096</b>	<b>147 642 839</b>	<b>111 050 230</b>
<b>Totaal van de runderen</b>	<b>76 039</b>	<b>38 505 482</b>	<b>23 914 540</b>
Kalveren	29 516	7 821 740	4 849 479
<b>Totaal van het groot vee</b>	<b>46 523</b>	<b>30 683 742</b>	<b>19 065 061</b>
Ossen	50	37 400	23 191
Stieren	17 455	11 049 015	7 071 363
Koeien	27 715	18 790 770	11 462 375
Vaarzen	1 303	806 557	508 132
<b>Totaal van de varkens</b>	<b>959 286</b>	<b>108 399 318</b>	<b>86 719 453</b>
Varkens van minder dan 30 kg	1 414	..	..
Varkens van 30 tot minder dan 90 kg	7 953	..	..
Varkens van 90 kg en meer	949 919	..	..
Schapen	2 208	86 112	43 061
Lammeren	4 495	175 305	87 655
Geiten en geitjes	114	4 560	2 280
Veulens	60	13 440	8 064
Paarden	894	458 622	275 177

## Dieren geslacht in de openbare slachthuizen - december 2003 (1)

Categorieën dieren	Aantal (stuks)	Levend gewicht (kg)	Geslacht gewicht (kg)
<b>Totaal van de geslachte dieren</b>	<b>80 925</b>	<b>18 773 078</b>	<b>12 804 119</b>
<b>Totaal van de runderen</b>	<b>24 844</b>	<b>12 483 615</b>	<b>7 804 553</b>
Kalveren	9 596	2 542 940	1 576 623
<b>Totaal van het groot vee</b>	<b>15 248</b>	<b>9 940 675</b>	<b>6 227 930</b>
Ossen	38	28 424	17 623
Stieren	8 366	5 295 678	3 389 230
Koeien	6 443	4 368 354	2 664 699
Vaarzen	401	248 219	156 378
<b>Totaal van de varkens</b>	<b>54 489</b>	<b>6 157 257</b>	<b>4 925 806</b>
Varkens van minder dan 30 kg	499	..	..
Varkens van 30 tot minder dan 90 kg	249	249	..
Varkens van 90 kg en meer	53 741	..	..
Schapen	1 326	51 714	25 858
Lammeren	101	3 939	1 970
Geiten en geitjes	-	-	-
Veulens	28	6 272	3 763
Paarden	137	70 281	42 169

(1) Onderworpen aan de keuring en geschikt verklaard voor het gebruik.

# Slachtingen van dieren

## Dieren geslacht in de particuliere slachthuizen - december 2003 (1)

Categorieën dieren	Aantal (stuks)	Levend gewicht (kg)	Geslacht gewicht (kg)
<b>Totaal van de geslachte dieren</b>	<b>962 010</b>	<b>128 777 672</b>	<b>98 188 785</b>
<b>Totaal van de runderen</b>	<b>51 036</b>	<b>25 930 804</b>	<b>16 053 277</b>
Kalveren	19 886	5 269 790	3 267 272
<b>Totaal van het groot vee</b>	<b>31 150</b>	<b>20 661 014</b>	<b>12 786 005</b>
Ossen	11	8 228	5 104
Stieren	9 038	5 721 054	3 661 476
Koeien	21 207	14 378 346	8 770 791
Vaarzen	894	553 386	348 634
<b>Totaal van de varkens</b>	<b>904 797</b>	<b>102 242 061</b>	<b>81 793 647</b>
Varkens van minder dan 30 kg	915	..	..
Varkens van 30 tot minder dan 90 kg	7 704	..	..
Varkens van 90 kg en meer	896 178	..	..
Schapen	882	34 398	17 203
Lammeren	4 394	171 366	85 685
Geiten en geitjes	114	4 560	2 280
Veulens	32	7 168	4 301
Paarden	755	387 315	232 392

## Noodslachtingen - december 2003 (1)

Categorieën dieren	Aantal (stuks)	Levend gewicht (kg)	Geslacht gewicht (kg)
<b>Totaal van de geslachte dieren</b>	<b>161</b>	<b>92 089</b>	<b>57 326</b>
<b>Totaal van de runderen</b>	<b>159</b>	<b>91 063</b>	<b>56 710</b>
Kalveren	34	9 010	5 584
<b>Totaal van het groot vee</b>	<b>125</b>	<b>82 053</b>	<b>51 126</b>
Ossen	1	748	464
Stieren	51	32 283	20 657
Koeien	65	44 070	26 885
Vaarzen	8	4 952	3 120
<b>Totaal van de varkens</b>	<b>-</b>	<b>-</b>	<b>-</b>
Varkens van minder dan 30 kg	-	..	..
Varkens van 30 tot minder dan 90 kg	-	..	..
Varkens van 90 kg en meer	-	..	..
Schapen	-	-	-
Lammeren	-	-	-
Geiten en geitjes	-	-	-
Veulens	-	-	-
Paarden	2	1 026	616

(1) Onderworpen aan de keuring en geschikt verklaard voor het gebruik.

# Slachtingen van dieren

## Totaal van dieren geslacht in de openbare en particuliere slachthuizen vierde kwartaal 2003 (1)

Categorieën dieren	Aantal (stuks)	Levend gewicht (kg)	Geslacht gewicht (kg)
<b>Totaal van de geslachte dieren</b>	<b>3 105 473</b>	<b>437 587 826</b>	<b>329 286 182</b>
<b>Totaal van de runderen</b>	<b>219 648</b>	<b>113 325 172</b>	<b>70 391 726</b>
Kalveren	78 760	21 533 440	13 350 734
<b>Totaal van het groot vee</b>	<b>140 888</b>	<b>91 791 732</b>	<b>57 040 992</b>
Ossen	213	156 298	96 908
Stieren	49 665	32 982 329	21 108 684
Koeien	86 290	55 803 673	34 040 255
Vaarzen	4 720	2 849 432	1 795 145
<b>Totaal van de varkens</b>	<b>2 863 040</b>	<b>322 074 998</b>	<b>257 660 002</b>
Varkens van minder dan 30 kg	2 854	..	..
Varkens van 30 tot minder dan 90 kg	23 565	..	..
Varkens van 90 kg en meer	2 836 621	..	..
Schape	4 861	192 195	96 105
Lammers	14 408	566 731	283 372
Geiten en geitjes	568	22 720	11 360
Veulens	192	45 638	27 384
Paarden	2 756	1 360 372	816 233

## Dieren geslacht in de openbare slachthuizen - vierde kwartaal 2003 (1)

Categorieën dieren	Aantal (stuks)	Levend gewicht (kg)	Geslacht gewicht (kg)
<b>Totaal van de geslachte dieren</b>	<b>238 171</b>	<b>54 759 873</b>	<b>37 447 210</b>
<b>Totaal van de runderen</b>	<b>69 836</b>	<b>35 900 913</b>	<b>22 452 125</b>
Kalveren	25 735	7 036 453	4 362 602
<b>Totaal van het groot vee</b>	<b>44 101</b>	<b>28 864 460</b>	<b>18 089 523</b>
Ossen	130	95 448	59 177
Stieren	23 252	15 427 068	9 873 318
Koeien	19 191	12 420 240	7 576 351
Vaarzen	1 528	921 704	580 677
<b>Totaal van de varkens</b>	<b>164 236</b>	<b>18 467 775</b>	<b>14 774 220</b>
Varkens van minder dan 30 kg	896	..	..
Varkens van 30 tot minder dan 90 kg	731	..	..
Varkens van 90 kg en meer	162 609	..	..
Schape	1 867	73 354	36 678
Lammers	1 651	64 590	32 297
Geiten en geitjes	14	560	280
Veulens	106	25 288	15 173
Paarden	461	227 393	136 437

(1) Onderworpen aan de keuring en geschikt verklaard voor het gebruik.



# Slachtingen van dieren

## Dieren geslacht in de particuliere slachthuizen - vierde kwartaal 2003 (1)

Categorieën dieren	Aantal (stuks)	Levend gewicht (kg)	Geslacht gewicht (kg)
<b>Totaal van de geslachte dieren</b>	<b>2 865 036</b>	<b>382 105 379</b>	<b>291 369 446</b>
<b>Totaal van de runderen</b>	<b>148 828</b>	<b>76 833 952</b>	<b>47 572 447</b>
Kalveren	52 912	14 466 025	8 968 941
<b>Totaal van het groot vee</b>	<b>95 916</b>	<b>62 367 927</b>	<b>95 916</b>
Ossen	45	33 053	20 495
Stieren	26 221	17 427 352	11 153 507
Koeien	66 677	43 111 947	26 298 289
Vaarzen	2 973	1 795 575	1 131 215
<b>Totaal van de varkens</b>	<b>2 697 744</b>	<b>303 488 012</b>	<b>242 790 410</b>
Varkens van minder dan 30 kg	1 945	..	..
Varkens van 30 tot minder dan 90 kg	22 811	..	..
Varkens van 90 kg en meer	2 672 988	..	..
Schapen	2 839	112 678	56 343
Lammeren	12 700	499 900	249 953
Geiten en geitjes	554	22 160	11 080
Veulens	85	20 107	12 065
Paarden	2 286	1 128 570	677 148

## Noodslachtingen -vierde kwartaal 2003

Categorieën dieren	Aantal (stuks)	Levend gewicht (kg)	Geslacht gewicht (kg)
<b>Totaal van de geslachte dieren</b>	<b>451</b>	<b>259 826</b>	<b>161 613</b>
<b>Totaal van de runderen</b>	<b>444</b>	<b>256 391</b>	<b>159 550</b>
Kalveren	87	23 767	14 731
<b>Totaal van het groot vee</b>	<b>357</b>	<b>232 624</b>	<b>144 819</b>
Ossen	3	2 201	1 365
Stieren	132	87 516	56 007
Koeien	200	129 561	79 039
Vaarzen	22	13 346	8 408
<b>Totaal van de varkens</b>	<b>-</b>	<b>-</b>	<b>-</b>
Varkens van minder dan 30 kg	-	-	..
Varkens van 30 tot minder dan 90 kg	-	-	..
Varkens van 90 kg en meer	-	-	..
Schapen	-	-	-
Lammeren	-	-	-
Geiten en geitjes	-	-	-
Veulens	-	-	-
Paarden	7	3 435	2 063

(1) Onderworpen aan de keuring en geschikt verklaard voor het gebruik.



# **Industrie en bouwnijverheid**

*Industrie*



# NIET-PRODCOM - Inleiding

---

## Inleiding

---

Om uiteenlopende redenen worden de statistieken van enkele sectoren (energie, recuperatie, waterdistributie, slachthuizen, zuivel, ijzer en staal) nog ingezameld volgens het oude systeem.

Het aantal variabelen dat ingezameld wordt varieert per statistiek.

Specifieke maandstatistieken zijn er alleen voor cokes, petroleum, water en bouwnijverheid, alsook in andere sectoren, zoals ijzer en staal, gas en elektriciteit, waarvan inzameling van de gegevens gebeurt door de federaties.

Voor de overige sectoren (slachthuizen, zuivel, bewerking van splijt- en kweekstoffen en recuperatie van metaal, papier, textiel en scheikundige stoffen) bestaan gegevens over personeel en omzet. Voor de slachthuizen en zuivel bestaan specifieke statistieken in de afdeling landbouwstatistieken.

<b>Nace</b>	<b>Omschrijving</b>	<b>Opmerking</b>
10.10	Recuperatie van steenkool uit steenkoolbergen	Vestigingen met 10 of meer arbeiders.
15.11	Slachterijen van grootvee	Vestigingen met 10 of meer arbeiders.
15.51	Zuivelfabrieken kaasmakerijen	Vestigingen met 10 of meer arbeiders.
23.10	Vervaardiging van cokesovenproducten	Geen drempel.
23.20	Vervaardiging van geraffineerde aardolieproducten	Geen drempel.
23.3	Bewerking van splijt- en kweekstoffen	Vestigingen met 10 of meer arbeiders.
27.10	Vervaardiging van ijzer en staal en van ferrolegeringen	Bron : Federatie Geen drempel.
37.1	Recuperatie van recycleerbaar metaalafval	Vestigingen met 10 of meer arbeiders.
37.2	Recuperatie van papier, textiel, scheikundige stoffen en bouwmaterialen	Vestigingen met 10 of meer arbeiders.
40.10	Productie en distributie van electriciteit	Bron : Federatie Geen drempel.
40.20	Productie en distributie van gas	Bron : Federatie Geen drempel.
41.0	Winning, zuivering en distributie van water	Geen drempel.
45	Bouwnijverheid	Bron : Maandstatistiek van de Bouwnijverheid Ondernemingen met 10 of meer werknemers.

# NIET-PRODCOM - Omzet

## De omzet (1) voor bepaalde bedrijfstakken (voorlopige cijfers in 1 000 EUR)

NACE Code	Omschrijving	2003				
		Mei	Juni	Juli	Augustus	September
15.1A	Slachterijen van grootvee	67 606	67 017	63 859	57 598	68 261
15.51	Zuivelfabrieken en kaasmakerijen	253 965	245 935	258 196	232 459	259 626
23.10	Vervaardiging van cokesovenproducten	1 629	1 713	1 858	1 434	1 512
23.20	Vervaardiging van geraffineerde aardolieproducten	352 897	396 511	400 459	411 783	366 104
23.30	Bewerking van splijt- en kweekstoffen	11 158	10 397	17 798	12 758	15 175
37.10	Recycling van metaalafval	63 155	47 105	35 759	34 845	51 369
37.2	Recycling van niet-metaalafval	36 014	37 047	38 076	29 412	40 762
37.21	Recuperatie van papier	6 724	6 925	6 471	5 837	6 994
37.22	Recuperatie van textiel	4 639	4 967	4 736	2 910	5 844
37.23	Recuperatie van scheikundige stoffen	22 403	23 738	25 095	19 133	26 367
37.24	Recuperatie van bouwmaterialen	2 248	1 417	1 774	1 532	1 558
40.2	Productie en distributie van gas via leidingen	404 500	390 740			
41	Winning, zuivering en distributie van water	71 188	70 666	83 598	56 874	99 922

(1) Omzet bevat alle vestigingen met 20 of meer personen.

# NIET-PRODCOM - Omzet

---

---

			2003	2004			NACE Code
Oktober	November	December		Januari	Februari	Maart	
71 889	63 396	68 912	<b>793 551</b>	64 941	63 227	74 818	15.1A
274 773	240 839	251 177	<b>3 018 366</b>	254 279	234 835	270 314	15.51
1 492	1 534	1 549	<b>19 886</b>				23.10
476 146	421 687	455 639					23.20
16 347	10 094	15 593	<b>152 074</b>	16 509	23 958	15 710	23.30
56 993	54 677	35 664	<b>592 467</b>	56 435	67 977	84 265	37.10
45 597	40 372	36 892	<b>470 657</b>	37 327	37 903	40 002	37.2
8 299	6 827	6 956	<b>83 105</b>	6 740	7 428	8 913	37.21
6 033	4 630	3 614	<b>58 350</b>	4 026	3 817	4 760	37.22
29 141	27 660	24 719	<b>308 211</b>	25 121	25 245	24 261	37.23
2 125	1 255	1 603	<b>20 992</b>	1 441	1 414	2 069	37.24
							40.2
73 774	68 474	72 874	<b>897 492</b>	106 629	68 887	82 173	41

---

---

# NIET-PRODCOM - Tewerkstelling, uren en lonen

## Tewerkstelling, uren en lonen voor bepaalde bedrijfstakken (voorlopige cijfers)

NACE Code	Omschrijving		2003			
			Mei	Juni	Juli	Augustus
10.1A	Recuperatie van steenkool uit steenkoolbergen	Aantal arbeiders	49	48	48	50
		Aantal bedienden	18	21	21	21
		Totaal	67	69	69	71
		Aantal uren (1)	8 054	8 221	5 946	7 557
		Trimestriële lonen (2)				
15.1A	Slachterijen van grootvee	Aantal arbeiders	1 920	1 930	1 933	1 911
		Aantal bedienden	280	282	285	279
		Totaal	2 200	2 212	2 218	2 190
		Aantal uren (1)	271 407	270 894	259 868	231 577
		Trimestriële lonen (2)		9 952		
15.51	Zuivelfabrieken en kaasmakerijen	Aantal arbeiders	3 570	3 568	3 573	3 582
		Aantal bedienden	1 917	1 945	1 942	1 943
		Totaal	5 487	5 513	5 515	5 525
		Aantal uren (1)	664 096	664 701	620 464	608 371
		Trimestriële lonen (2)		39 285		
23.10	Vervaardiging van cokesovenproducten	Aantal arbeiders	570	567	555	549
		Aantal bedienden	65	65	69	71
		Totaal	635	632	624	620
		Aantal uren (1)	83 329	80 030	72 468	67 878
		Trimestriële lonen (2)		5 623		
23.20	Vervaardiging van geraffineerde aardolieproducten	Aantal arbeiders	518	517	520	521
		Aantal bedienden	1 473	1 471	1 472	1 492
		Totaal	1 991	1 988	1 992	2 012
		Aantal uren (1)	277 292	267 954	265 061	243 396
		Trimestriële lonen (2)		33 243		
23.30	Bewerking van splijt- en kweekstoffen	Aantal arbeiders	350	337	338	320
		Aantal bedienden	879	876	879	877
		Totaal	1 229	1 213	1 217	1 197
		Aantal uren (1)	149 776	157 554	118 008	133 437
		Trimestriële lonen (2)		12 629		
37.10	Recycling van metaalafval	Aantal arbeiders	979	966	962	959
		Aantal bedienden	225	225	227	222
		Totaal	1 204	1 191	1 189	1 181
		Aantal uren (1)	148 464	155 491	136 643	124 169
		Trimestriële lonen (2)		5 904		
37.2	Recycling van niet-metaalafval	Aantal arbeiders	1 825	1 816	1 801	1 807
		Aantal bedienden	399	393	400	407
		Totaal	2 224	2 209	2 201	2 214
		Aantal uren (1)	269 207	276 515	225 298	218 889
		Trimestriële lonen (2)		8 691		
37.21	Recuperatie van papier	Aantal arbeiders	455	466	460	473
		Aantal bedienden	101	98	104	109
		Totaal	556	564	564	582
		Aantal uren (1)	72 108	73 646	69 726	65 126
		Trimestriële lonen (2)		2 277		
37.22	Recuperatie van textiel	Aantal arbeiders	564	549	539	533
		Aantal bedienden	55	57	56	55
		Totaal	619	606	595	588
		Aantal uren (1)	70 442	72 552	47 507	52 151
		Trimestriële lonen (2)		2 083		
37.23	Recuperatie van scheikundige stoffen	Aantal arbeiders	634	631	632	630
		Aantal bedienden	211	206	208	210
		Totaal	845	837	840	840
		Aantal uren (1)	100 863	102 883	84 990	77 968
		Trimestriële lonen (2)		3 831		
37.24	Recuperatie van bouwmaterialen	Aantal arbeiders	172	170	170	171
		Aantal bedienden	32	32	32	33
		Totaal	204	202	202	204
		Aantal uren (1)	25 794	27 434	23 075	23 644
		Trimestriële lonen (2)		500		

(1) Tot december 1998 uren-arbeiders, vanaf januari 1999 uren gepresteerd door de werknemers (bedienden en arbeiders).

(2) Brutolonen en -weden van de werknemers in 1 000 € (bevat alle vestigingen met 20 of meer personen behalve voor de bouw vanaf 1998).



# NIET-PRODCOM - Tewerkstelling, uren en lonen

				2003	2004			NACE
September	Oktober	November	December		Januari	Februari	Maart	Code
47	47	46	46	<b>48</b>	43	46	45	10.1A
21	22	22	21	<b>20</b>	21	22	22	
68	69	68	67	<b>68</b>	64	68	67	
9 032	9 353	7 486	7 089	<b>8 127</b>	7 759	7 398	8 425	
1 897	1 868	1 860	1 861	<b>1 904</b>	1 857	1 842	1 840	15.1A
275	274	276	274	<b>278</b>	270	268	268	
2 172	2 142	2 136	2 135	<b>2 182</b>	2 127	2 110	2 108	
274 214	288 350	243 608	262 535	<b>267 955</b>	270 235	252 086	282 250	
9 080			11 915	<b>40 474</b>			9 470	
3 599	3 629	3 611	3 613	<b>3 589</b>	3 625	3 625	3 617	15.51
1 930	1 940	1 945	1 943	<b>1 931</b>	1 964	1 970	1 982	
5 529	5 569	5 556	5 556	<b>5 521</b>	5 589	5 595	5 599	
708 031	749 019	619 537	638 416	<b>675 037</b>	717 833	678 356	760 778	
34 002			45 264	<b>156 738</b>			39 780	
545	547	550	546	<b>563</b>				23.10
70	70	72	72	<b>68</b>				
615	617	622	618	<b>632</b>				
76 275	80 672	73 288	72 255	<b>78 262</b>				
4 573			5 714	<b>20 899</b>				
517	517	504	493					23.20
1 492	1 496	1 503	1 495					
2 009	2 050	2 007	1 988					
280 400	300 165	266 573	275 461					
31 279			35 741					
319	353	354	325	<b>328</b>	292	368	365	23.30
881	885	886	884	<b>880</b>	882	883	883	
1 200	1 238	1 240	1 209	<b>1 208</b>	1 174	1 251	1 248	
163 020	177 798	149 195	136 034	<b>151 733</b>	160 375	162 648	177 231	
11 546			13 353	<b>47 748</b>			11 737	
961	942	945	947	<b>993</b>	944	951	963	37.10
222	227	225	229	<b>230</b>	228	227	227	
1 183	1 169	1 170	1 176	<b>1 224</b>	1 172	1 178	1 190	
163 233	169 899	137 798	134 995	<b>156 692</b>	157 810	154 417	175 153	
5 129			6 822	<b>24 057</b>			5 607	
1 806	1 814	1 806	1 790	<b>1 820</b>	1 785	1 773	1 763	37.2
410	409	410	415	<b>405</b>	430	431	409	
2 216	2 223	2 216	2 205	<b>2 226</b>	2 215	2 204	2 172	
291 321	306 840	248 254	245 265	<b>272 523</b>	289 847	273 833	303 403	
7 854			10 025	<b>35 074</b>			8 724	
477	478	478	483	<b>467</b>	510	515	515	37.21
109	108	107	110	<b>104</b>	110	111	89	
586	586	585	593	<b>572</b>	620	626	604	
81 130	87 019	68 942	75 134	<b>75 507</b>	82 350	77 408	87 460	
1 901			2 577	<b>8 735</b>			2 338	
535	543	527	516	<b>555</b>	507	497	494	37.22
57	57	59	59	<b>56</b>	67	67	64	
592	600	586	575	<b>611</b>	574	564	558	
74 229	74 925	64 125	57 327	<b>69 265</b>	69 940	63 978	69 658	
1 733			2 229	<b>8 052</b>			1 751	
624	625	636	627	<b>630</b>	597	591	585	37.23
211	211	212	214	<b>211</b>	220	219	221	
835	836	848	841	<b>842</b>	817	810	806	
107 544	115 151	92 146	91 060	<b>101 968</b>	110 549	106 721	117 276	
3 752			4 712	<b>16 340</b>			4 147	
170	168	165	164	<b>167</b>	171	170	169	37.24
33	33	32	32	<b>32</b>	33	34	35	
203	201	197	196	<b>199</b>	204	204	204	
28 418	29 745	23 041	21 744	<b>25 782</b>	27 008	25 726	29 009	
467			506	<b>1 947</b>			488	

# NIET-PRODCOM - Tewerkstelling, uren en lonen

## Tewerkstelling, uren en lonen voor bepaalde bedrijfstakken (voorlopige cijfers)

NACE Code	Omschrijving		2003			
			Mei	Juni	Juli	Augustus
40.2	Productie en distributie van gas via leidingen	Aantal arbeiders				
		Aantal bedienden	3 684	3 688		
		Totaal	3 684	3 688		
		Aantal uren (1)	559 968	560 576		
		Trimestriële lonen (2)		46 565		
41	Winning, zuivering en distributie van water	Aantal arbeiders	3 734	3 731	3 732	3 727
		Aantal bedienden	3 478	3 479	3 474	3 439
		Totaal	7 212	7 210	7 206	7 166
		Aantal uren (1)	961 596	967 271	956 404	867 975
		Trimestriële lonen (2)		60 593		
45	Bouwnijverheid	Aantal arbeiders	100 622	100 667	99 815	100 739
		Aantal bedienden	22 712	22 714	22 846	22 943
		Totaal	123 334	123 381	122 661	123 682
		Aantal uren (1)	14 362 310	16 038 011	8 936 818	13 360 166
		Trimestriële lonen (2)		711 057		

(1) Tot december 1998 uren-arbeiders, vanaf januari 1999 uren gepresteerd door de werknemers (bedienden en arbeiders).

(2) Brutolonen en -weden van de werknemers in 1 000 € (bevat alle vestigingen met 20 of meer personen behalve voor de bouw vanaf 1998).

# NIET-PRODCOM - Tewerkstelling, uren en lonen

- vervolg en einde

				2003	2004			NACE
September	Oktober	November	December		Januari	Februari	Maart	Code
								40.2
3 725	3 727	3 721	3 712	<b>3 730</b>	3 710	3 704	3 690	41
3 445	3 467	3 452	3 449	<b>3 463</b>	3 452	3 434	3 434	
7 170	7 194	7 173	7 161	<b>7 194</b>	7 162	7 138	7 124	
1 013 939	1 071 875	922 704	915 474	<b>974 042</b>	984 500	952 309	1 065 735	
57 354			62 517	<b>238 105</b>			59 941	
100 930	100 925	100 215	99 688	<b>100 552</b>	98 630	98 392		45
23 045	22 893	22 905	22 810	<b>22 844</b>	22 690	22 692		
123 975	123 818	123 120	122 498	<b>123 396</b>	121 320	121 084		
17 249 980	17 157 371	13 685 324	11 373 332	<b>14 169 198</b>	12 738 074	13 838 359		
605 165			692 850	<b>2 618 225</b>	37			

# Alcohol - Tabak

## Productie van alcohol; aantal geleverde vignetten en bedrag van de accijnsrechten op de bewerkte tabak

		Alcohols	Tabak					
		aan 100°, tempratuur 20° C	Aantal geleverde vignetten			Bedrag van de accijnsrechten correspondent aan de geleverde vignetten		
			Sigaren en Sigarillos	Sigaretten	Rook-, snuiftabak, ...	Sigaren en Sigarillos	Sigaretten	Rook-, snuiftabak, ...
			L	x 1 000	x 1 000	x 1 000	€	€
2003	Maart	98 568	1 474	54 378	11 415	332 868	118 049 163	16 601 423
	April	58 852	3 105	55 308	13 882	555 630	121 173 122	20 430 979
	Mei	27 527	4 721	53 695	12 673	811 979	118 350 077	18 395 966
	Juni	16 427	2 088	49 744	8 988	486 397	109 584 704	13 395 499
	Juli	35 511	3 000	49 133	8 997	504 259	108 775 567	13 084 762
	Augustus	34 522	1 608	46 103	7 207	321 773	100 863 346	11 163 312
	September	66 609	6 159	54 205	11 256	971 506	118 525 197	17 081 412
	Oktober	63 120	1 619	54 440	11 591	411 552	120 686 072	16 651 142
	November	24 725	4 319	52 408	11 647	749 478	113 066 702	18 886 874
	December	63 659	1 192	55 403	12 216	286 610	126 448 018	19 363 552
2004	Januari		2 430	48 781	7 133	496 956	111 912 544	11 340 217
	Februari		4 580	52 042	10 655	796 197	119 742 107	17 134 232
	Maart		2 431	51 485	11 819	489 398	118 985 108	18 318 086

# NIET-PRODCOM - Waterdistributie

## Waterdistributie in volume en aantal aansluitingen

	Volume opgevangen grondwater	Volume oppervlaktewater behandeld met het oog op de verdeling	Volume water ontvangen van andere maatschappijen	Totaal	Volume water afgestaan aan andere maatschappijen	Verlies	Volume beschikbaar voor de verdeling	Aantal gebruikte aansluitingen
	1 000 m <sup>3</sup>	1 000 m <sup>3</sup>	1 000 m <sup>3</sup>	1 000 m <sup>3</sup>	1 000 m <sup>3</sup>	1 000 m <sup>3</sup>	1 000 m <sup>3</sup>	x 1000
1993	41 771	18 514	15 740	<b>76 025</b>	12 965	7 635	<b>55 425</b>	3 311
1994	42 066	17 808	15 217	<b>75 091</b>	12 257	7 898	<b>54 935</b>	3 205
1995	42 663	17 884	15 446	<b>75 993</b>	12 379	8 327	<b>55 287</b>	3 409
1996	40 568	19 328	18 886	<b>78 783</b>	12 679	7 520	<b>58 584</b>	3 547
1997	40 978	22 307	25 504	<b>88 789</b>	15 920	7 497	<b>65 371</b>	3 868
1998	40 285	21 595	24 635	<b>86 515</b>	19 476	7 242	<b>59 797</b>	3 971
1999	41 175	20 923	24 376	<b>86 473</b>	18 965	7 383	<b>60 125</b>	3 991
2000	41 456	20 623	24 196	<b>86 275</b>	18 815	7 278	<b>60 182</b>	4 034
2001	41 866	20 506	22 095	<b>84 467</b>	16 271	7 519	<b>60 676</b>	4 086
2002	40 367	20 680	20 633	<b>81 679</b>	14 743	7 321	<b>59 615</b>	4 123
2003	42 061	20 835	21 196	<b>84 093</b>	15 035	7 532	<b>61 526</b>	4 154
2002 Januari	42 087	21 504	22 199	<b>85 790</b>	15 325	7 822	<b>62 643</b>	4 112
Februari	38 033	19 337	18 876	<b>76 247</b>	13 461	7 587	<b>55 199</b>	4 113
Maart	40 595	20 877	20 183	<b>81 655</b>	14 600	7 643	<b>59 412</b>	4 114
April	39 467	20 683	20 483	<b>80 633</b>	14 467	7 284	<b>58 883</b>	4 115
Mei	43 084	21 498	21 808	<b>86 391</b>	15 630	7 081	<b>63 680</b>	4 116
Juni	40 502	17 784	21 116	<b>79 401</b>	15 234	7 298	<b>56 869</b>	4 106
Juli	38 960	21 059	19 641	<b>79 660</b>	14 306	6 724	<b>58 630</b>	4 129
Augustus	39 817	21 008	20 485	<b>81 309</b>	14 589	7 082	<b>59 639</b>	4 130
September	41 554	21 642	21 081	<b>84 277</b>	15 062	7 665	<b>61 550</b>	4 133
Oktober	42 603	21 717	21 017	<b>85 336</b>	15 479	7 320	<b>62 537</b>	4 132
November	38 476	19 676	20 138	<b>78 290</b>	13 915	6 224	<b>58 151</b>	4 136
December	39 222	21 370	20 569	<b>81 161</b>	14 846	8 126	<b>58 189</b>	4 141
2003 Januari	43 081	21 695	21 806	<b>86 582</b>	15 311	7 976	<b>63 295</b>	4 142
Februari	38 428	19 911	20 286	<b>78 625</b>	13 542	7 271	<b>57 812</b>	4 143
Maart	40 898	22 358	20 333	<b>83 589</b>	14 643	8 006	<b>60 940</b>	4 147
April	42 583	21 885	21 152	<b>85 620</b>	15 188	7 511	<b>62 922</b>	4 148
Mei	40 776	21 066	20 451	<b>82 292</b>	14 034	7 591	<b>60 668</b>	4 151
Juni	42 434	22 095	20 813	<b>85 342</b>	14 788	8 200	<b>62 354</b>	4 155
Juli	42 759	21 978	22 229	<b>86 966</b>	16 006	7 933	<b>63 026</b>	4 156
Augustus	44 196	21 507	22 280	<b>87 984</b>	16 783	8 442	<b>62 758</b>	4 158
September	44 395	16 750	18 970	<b>80 114</b>	13 719	4 798	<b>61 597</b>	4 156
Oktober	45 229	20 575	21 568	<b>87 371</b>	16 336	7 530	<b>63 505</b>	4 158
November	39 874	19 516	22 056	<b>81 447</b>	14 794	8 097	<b>58 555</b>	4 159
December	40 084	20 688	22 408	<b>83 180</b>	15 278	7 025	<b>60 876</b>	4 176
2004 Januari	42 369	21 327	20 893	<b>84 589</b>	14 579	7 585	<b>62 425</b>	4 154
Februari	37 496	20 182	18 598	<b>76 277</b>	13 540	6 879	<b>55 858</b>	4 156
Maart	40 852	21 149	21 110	<b>83 112</b>	14 133	8 232	<b>60 747</b>	4 160



# **Diensten, handel en vervoer**

*Binnenlandse handel*

# Binnenlandse handel

## T2. Omzet van de grote distributieondernemingen: Kettingindexcijfers weekbericht - Basisjaar 1995 = 100

### T2.1 Grote distributieondernemingen

Groot warenhuizen met verschillende afdelingen					
	Totaal	Voeding	Textiel- en kledingsartikelen, schoenen	Huishoud- artikelen	Andere artikelen
2001	115	114	112	127	109
2002	120	119	115	135	113
2003	122	121	118	142	108
<b>2003</b>					
Januari	124	119	158	144	93
Februari	105	109	88	125	87
Maart	113	116	100	133	95
April	121	122	120	131	107
Mei	122	121	112	146	107
Juni	112	111	107	124	108
Juli	124	115	144	143	114
Augustus	115	119	84	132	108
September	114	115	107	134	95
Oktober	134	130	148	158	108
November	118	115	104	137	117
December	165	162	144	195	160
<b>2004</b>					
Januari	132	124	163	163	98

Ondernemingen met bijhuizen						Super- markten
	Totaal	Voeding	Textiel- en kledingsartikelen, schoenen	Huishoud- artikelen	Andere artikelen	Totaal
2001	138	133	110	123	176	110
2002	141	140	114	128	172	114
2003	149	148	116	136	186	119
<b>2003</b>						
Januari	143	139	125	151	161	114
Februari	125	132	75	110	149	107
Maart	141	144	114	118	153	118
April	147	148	125	112	165	118
Mei	154	153	123	131	187	123
Juni	145	144	110	123	187	118
Juli	152	146	119	156	200	121
Augustus	143	150	85	128	179	126
September	144	141	121	127	179	113
Oktober	162	157	151	131	186	122
November	147	144	107	131	197	112
December	189	177	130	217	286	134
<b>2004</b>						
Januari	157	149	141	169	180	122



# Binnenlandse handel

## T2. Omzet in de kleinhandel:

### Kettingindexcijfers weekbericht - Basisjaar 1995 = 100

#### T2.2 Andere handel, totaal van kleinhandelsondernemingen & nieuwe personenwagen

	Andere handel				
	Totaal	Voeding	Textiel- en kledingsartikelen, schoenen	Huishoudartikelen	Andere artikelen
2001	119	107	122	115	128
2002	119	112	112	111	128
2003	117	112	105	110	128
<b>2003</b>					
Januari	120	107	124	104	133
Februari	112	104	85	101	131
Maart	119	110	114	114	129
April	116	115	108	106	125
Mei	118	118	104	112	126
Juni	115	116	100	109	124
Juli	118	110	113	117	126
Augustus	104	111	81	97	112
September	117	115	108	109	124
Oktober	123	111	116	117	134
November	110	107	93	107	121
December	131	119	109	124	149
<b>2004</b>					
Januari	119	111	122	112	125

	Totaal van kleinhandelsondernemingen						Nieuwe personenwagen	
	Waarde	Hoeveelheid	Voeding	Textiel- en kledingsartikelen, schoenen	Huishoudartikelen	Andere artikelen	Waarde	Hoeveelheid
2001	127	119	121	132	125	144	157	137
2002	128	117	125	126	123	144	155	127
2003	129	116	129	120	123	143	156	124
<b>2003</b>								
Januari	130	118	124	140	118	153	210	164
Februari	119	107	117	92	111	148	176	142
Maart	128	116	126	127	124	141	193	157
April	129	116	131	128	116	135	178	141
Mei	131	118	134	122	125	138	155	121
Juni	126	113	127	115	121	136	163	130
Juli	131	118	128	131	133	141	146	113
Augustus	119	107	129	90	110	126	119	94
September	127	113	125	124	121	137	140	111
Oktober	137	123	135	139	129	149	167	137
November	124	110	124	107	119	135	121	98
December	152	136	152	128	151	173	104	86
<b>2004</b>								
Januari	134	119	132	142	128	144	186	153
Februari							217	161



**Diensten, handel en vervoer**

*Horeca*



# Toerisme

## Toerisme en hotelwezen: januari 2004 (1)

Taalstreken	Aankomsten			Overnachtingen		
	Totaal	Hotels	Andere logiesvormen	Totaal	Hotels	Andere logiesvormen
<b>Het Rijk</b>	<b>549047</b>	<b>438008</b>	<b>111039</b>	<b>1051361</b>	<b>752794</b>	<b>298567</b>
Belgen	186636	121980	64656	356255	190436	165819
Vreemdelingen	362411	316028	46383	695106	562358	132748
Brussels Hoofdstedelijk Gewest	172880	161928	10952	295447	280202	15245
Belgen	20119	18948	1171	32156	30081	2075
Vreemdelingen	152761	142980	9781	263291	250121	13170
Nederlands taalgebied	285907	213331	72576	583310	373238	210072
Belgen	112891	70053	42838	221368	110731	110637
Vreemdelingen	173016	143278	29738	361942	262507	99435
Frans taalgebied	84916	59254	25662	160873	93153	67720
Belgen	49642	30462	19180	94313	45013	49300
Vreemdelingen	35274	28792	6482	66560	48140	18420
Duits taalgebied	5344	3495	1849	11731	6201	5530
Belgen	3984	2517	1467	8418	4611	3807
Vreemdelingen	1360	978	382	3313	1590	1723

### Statistische domeinen

- Algemeen
- Grondgebied en leefmilieu
- Bevolking
- Samenleving
- Economie en financiën
- Landbouw en aanverwante activiteiten
- Industrie
- Diensten, handel en vervoer

**Algemene Directie Statistiek en Economische Informatie**  
NIS NATIONAAL INSTITUUT VOOR DE STATISTIEK  
B-1000 Brussel  
tel. 02/548.63.65 - 02/548.63.66  
fax 02/548.63.67

**<http://statbel.fgov.be>**  
[info@statbel.mineco.fgov.be](mailto:info@statbel.mineco.fgov.be)

5 € \*  
ISSN 0771 - 0410

\*Per nummer (excl. verzendingskosten): 5 € | Abonnement (excl. verzendingskosten): 50 €  
Verantwoordelijke uitgever: Hans D'Hondt, Leuvenseweg 44 - B-1000 Brussel

**I. ECONOMIE EN FINANCIEN**

*Conjunctuurindicatoren*

Kalender voor het uitbrengen van de NIS-indicatoren .....	5
Indexen van de nieuwe orders - Maart 2004.....	6
Faillissementen - April 2004 .....	8

**II. LANDBOUW EN AANVERWANTE ACTIVITEITEN**

Slachtingen uitgevoerd in de openbare en particuliere slachthuizen - Jaar 2003.....	12
---	----

**III. DIENSTEN, HANDEL EN VERVOER**

*Horeca*

Statistiek van het toerisme en hotelwezen	
Aantal aankomsten en overnachtingen - Februari 2004 (geraamde cijfers).....	17

In deze publicatie vindt u **de recentste statistieken** van de volgende domeinen : Leefmilieu, bevolking, samenleving, economie en financiën, landbouw, industrie, diensten, handel en vervoer.

Daarnaast biedt onze website <http://statbel.fgov.be> een selectie van statistieken, die dagelijks worden bijgewerkt.

**Publicaties bestelt u door storting op postrekening nr. 679-2005886-23 van het Nationaal Instituut voor de Statistiek te Brussel.**

**Voor meer informatie :**  
Statistiek en Economische Informatie  
Leuvenseweg, 44 - 1000 Brussel  
Tel. : 02/548.63.66 - Fax: 02/548.63.67

**LUIK**

Bd de la Sauvenière, 73-75 - 4000 Luik  
Tel: 04/223.84.10  
Fax: 04/222.49.94

**GENT**

Coupure Rechts, 620 - 9000 Gent  
Tel: 09/267.27.27/30/31  
Fax: 09/267.27.29

**CHARLEROI**

Bd Audent 14/5 - 6000 Charleroi  
Tel: 071/27.44.14  
Fax: 071/27.44.19

**ANTWERPEN**

Italiëlei 124, Bus 85 -2000 Antwerpen  
Tel: 03/229.07.07  
Fax: 03/233.28.30

**CONVENTIONELE TEKENS**

Gegevens ontbreken	..
0 of minder dan de helft van de gebruikte eenheid	-
Voorlopige cijfers	(*)
De komma wordt gebruikt om de eenheden te scheiden van de decimalen	

**Verantwoordelijke uitgever : Hans D'Hondt.**

**Auteursrecht voorbehouden**

Het reproduceren van de inhoud van deze publicatie is niet toegestaan, noch geheel, noch gedeeltelijk, noch in de oorspronkelijke, noch in bewerkte vorm, tenzij met schriftelijke machtiging vanwege de Algemene Directie Statistiek en Economische Informatie.

Het gebruiken van de inhoud van deze publicatie als toelichting of bewijsvoering in een artikel, een boekbespreking of een boek is toegestaan, mits duidelijke en nauwkeurige bronvermelding.



**Economie en financiën**  
*Conjunctuurindicatoren*



## Kalender voor het uitbrengen van de NIS-indicatoren

De indicatoren zijn beschikbaar op de aangeduide dag om 0 uur op onze website <http://statbel.fgov.be>

Beschikbaar vanaf	Indicator	Referentieperiode	Frequentie
<b>MEI 2004</b>			
27	Afzetprijnsindexen	april 2004	maandelijks
27	Bouwvergunningen	maart 2004	maandelijks
27	Omzetindexen (PRODCOM)	maart 2004	maandelijks
27	Consumptieprijnsindexen (*)	mei 2004	maandelijks
27	Omzetindexen (BTW)	maart 2004	maandelijks
27	Investeringsindexen (BTW)	maart 2004	maandelijks
27	Kleinhandelsindexen	februari 2004	maandelijks
<b>JUNI 2004</b>			
3	Werknemersindexen	maart 2004	maandelijks
3	Indexen van gewerkte uren	maart 2004	maandelijks
3	Indexen van de loonmassa	1 <sup>ste</sup> kwartaal 2004	driemaandelijks
3	Indexen van de uurlonen	april 2004	driemaandelijks
10	Productie-indexen	april 2004	maandelijks
10	Faillissementen	mei 2004	maandelijks
17	Indexen van de nieuwe orders	april 2004	maandelijks
17	Statistiek van toerisme en hotelwezen	januari 2004	maandelijks
24	Bouwvergunningen	april 2004	maandelijks
24	Omzetindexen (PRODCOM)	april 2004	maandelijks
24	Afzetprijnsindexen	mei 2004	maandelijks
24	Omzetindexen (BTW)	april 2004	maandelijks
24	Investeringsindexen (BTW)	april 2004	maandelijks
29	Consumptieprijnsindexen (*)	juni 2004	maandelijks
<b>JULI 2004</b>			
1	Werknemersindexen	april 2004	maandelijks
1	Indexen van gewerkte uren	april 2004	maandelijks
1	Kleinhandelsindexen	maart 2004	maandelijks
15	Productie-indexen	mei 2004	maandelijks
15	Indexen van de nieuwe orders	mei 2004	maandelijks

(\*) Beschikbaar om 12u, na de vergadering van de Indexcommissie.

Deze kalender kan op aanvraag ook afzonderlijk verkregen worden.

(Tel. 02/548.68.63 - 63.66 - Fax. 02/548.63.67)

**Maart 2004\* : nieuwe orders industrie + 0,5%, bouw + 2,6%**

### **Conjunctuurverbetering is begonnen**

De sezoengezuiverde index van de **nieuwe orders** van industrie met productie op basis van orders van de laatste drie maanden in vergelijking met de drie voorgaande maanden, is in België gestegen met 0,5% ; in de bouwnijverheid stegen ze met 2,6%.

De **trend** van de laatste drie maanden vertoont, in vergelijking met de drie maanden daarvoor, een stijging (+1,6%) voor het hele land. Op gewestelijk niveau is er een stijging van de nieuwe orders met 3,0% in Vlaanderen, in Wallonië daalden ze met 1,9%. Wat de belangrijkste sectoren betreft, bedragen de trendveranderingen +0,7% voor de chemische nijverheid, +0,8% voor de metaalverwerking en +0,9% voor de bouwnijverheid.

Volgende persbericht op : **17/06/2004**

\*  
\* \*

*Bronvermelding is verplicht.*

**Op de volgende bladzijde vindt U de bijhorende tabellen en grafieken.**

Meer informatie over de conjunctuur !

⇒ Bekijk ook, voor een totaalbeeld van de Belgische en Europese conjunctuur, de viertalige conjunctuurportalsite van het NIS op het internet :

**<http://statbel.fgov.be/indicators>**

⇒ Alle methodologische toelichtingen bij de cijfers kunt U bij de Eenheid Conjunctuur vragen.

⇒ Het is mogelijk om gegevens over de nieuwe orders meer uitgesplitst (per subsector, per gewest) of verder bewerkt (vb. sezoengezuiverd) toegestuurd te krijgen, eenmalig of maandelijks (per abonnement).

⇒ Naast de indexen van de nieuwe orders beschikken we over vele andere conjunctuurgegevens : werknemers, productie-indexen, loonmassa, gewerkte uren, afzetprijs, materiaalkosten, omzet, bouwvergunningen, ...

**\* (% stijging van de laatste drie maanden, tot en met maart 2004, tegenover voorgaande driemaandsperiode, sezoensgezuiverde waarden)**

---

# Conjunctuurindicatoren – Persbericht

## Nieuwe orders

**Bruto-indexen  
(2000=100)**  
Volume-indexen  
van de nieuwe  
orders

	Jan	Feb	Maart	April	Mei	Juni	Juli	Aug	Sept	Okt	Nov	Dec	Jaar
<b>Industrie met productie op basis van orders</b>													
2003	86,85	83,92	91,02	87,09	82,56	87,26	76,24	69,69	90,04	92,66	85,03	84,29	84,7
2004	82,57	87,07	98,00										
<b>Bouwnijverheid</b>													
2003	89,94	76,99	97,92	87,01	84,53	84,71	73,44	78,94	80,18	97,92	88,26	90,65	85,9
2004	80,82	88,46	96,10										
<b>Industrie met productie op basis van orders</b>													
2003	87,39	85,52	84,55	84,71	81,77	84,26	83,04	81,88	84,98	83,42	87,70	87,54	84,7
2004	84,92	87,07	87,91										
<b>Bouwnijverheid</b>													
2003	94,05	86,53	93,60	86,54	82,70	77,18	95,24	81,54	74,32	89,67	86,11	85,83	86,1
2004	86,64	93,33	88,36										

**Seizoen-gezuiverde  
indexen**

Na uitschakeling  
van seizoen-  
schommelingen

**Trend**

Na uitschakeling  
van seizoen- en  
toevallige  
schommelingen

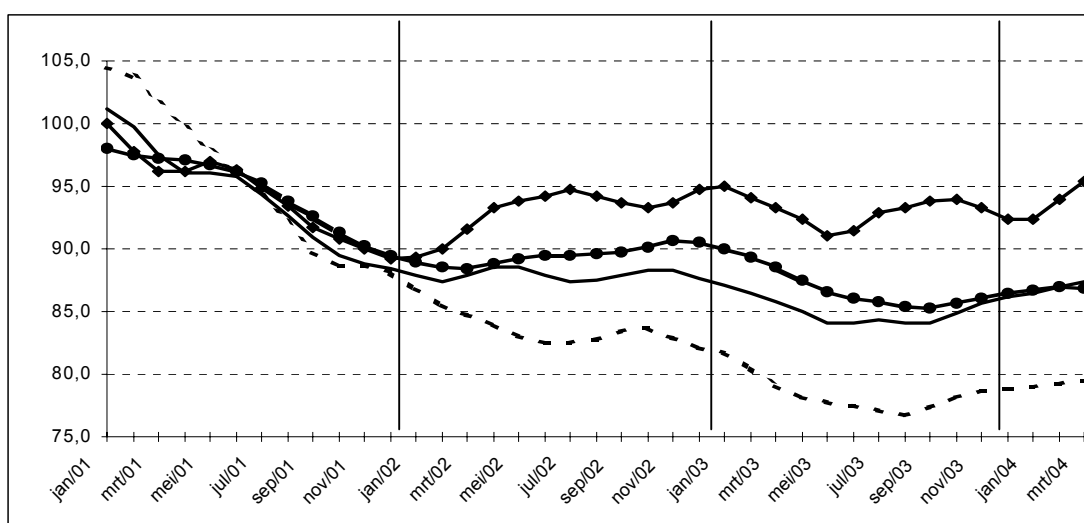

Industrie en  
bouwnijverheid :

Metaalverwerking :

Chemische  
nijverheid :

Bouwnijverheid :

**Evolutie van de  
trend**  
Vergelijking van de  
laatste drie  
maanden met de  
drie voorgaande  
maanden

↗↗

> 2,5%

↗

0,5% tot 2,5%

→

-0,5% tot 0,5%

↘

-2,5% tot -0,5%

↘↘

< -2,5%

Bedrijfstakken	België	Vlaanderen	Wallonië	Brussel
Industrie en bouw met productie op basis van orders	↗	↗↗	↘	↗
Industrie met productie op basis van orders	↗	↗↗	↘	↘
Textiel en kleding	→	↗	↘	↘↘
Textiel	↗	↗	↘↘	↘↘
Kleding en bont	↗	↗↗	↗↗	↘↘
Papier en karton	↗↗	↗↗	↗↗	↘↘
Chemische nijverheid	↗	↗	↘↘	
Metallurgie	↗↗	↘	↗↗	
Metaalverwerking	↗	↘	→	↘↘
Producten van metaal	→	↗	↗	→
Machines, apparaten en werktuigen	↗↗	→	↗↗	↘
Elektrische en elektronische apparaten en instrumenten	↘	↘	↘↘	↘↘
Transportmiddelen	↗	↘	↘↘	
Bouwnijverheid	↗	→	↘	↗↗

# Conjunctuurindicatoren – Persbericht

---

## April 2004: 675 faillissementen (+ 6,5%)

Gedurende de maand april 2004 gingen in België in totaal 675 bedrijven failliet, een stijging van 6,5% in vergelijking met april 2003. Het aantal faillissementen gedurende de laatste drie maanden bedraagt 2196, dat betekent een toename met 11,5% tegenover dezelfde periode van 2003.

Gedurende de laatste drie maanden, vergeleken met dezelfde periode vorig jaar, steeg het aantal failliete ondernemingen in de industrie met 8,1%, in de bouwnijverheid was er een stijging met 8,6%; de handel kende een toename van 17,1% en in de horeca waren er 21,9% meer faillissementen. Het aantal faillissementen in het transport en de andere diensten nam toe met 5,4%.

Op gewestelijk niveau is er voor dezelfde periode van drie maanden een stijging met 20,9% in Vlaanderen, in Wallonië dalen de faillissementen met 1,7% en Brussel kent een afname met 10,3%.

Als de failliete ondernemingen opgedeeld worden volgens grootteklasse, bedragen de veranderingen, steeds voor dezelfde vergelijking van de laatste drie maanden met dezelfde periode in 2003, +17,4% voor ondernemingen zonder werknemers, +6,8% voor de kleine ondernemingen met 1 tot 9 werknemers, +4,4% voor de middelgrote ondernemingen met 10 tot 49 werknemers en -43,8% voor de grotere bedrijven die 50 of meer personen aan het werk hebben.

Een uitsplitsing naargelang de rechtsvorm, tenslotte, geeft +8,1% voor de zelfstandigen, +7,1% voor de N.V.'s, +15,3% voor de B.V.B.A.'s en +9,6% voor de coöperatieven.

Volgende persbericht : **10/06/2004**

\*

\* \*

*Bronvermelding is verplicht.*

**Op de volgende bladzijden vindt U de bijhorende tabellen en grafieken.**

Meer informatie over de conjunctuur !

⇒ Bekijk ook, voor een totaalbeeld van de Belgische en Europese conjunctuur, de viertalige conjunctuurportalsite van het NIS op het internet :

**<http://statbel.fgov.be/indicators>**

⇒ Alle methodologische toelichtingen bij de cijfers kunt U bij de Eenheid faillissementen vragen.

⇒ Het is mogelijk om gegevens over de faillissementen meer uitgesplitst (per subsector, per gewest) of verder bewerkt (vb. seizoengezuiverd) toegestuurd te krijgen, eenmalig of maandelijks (per abonnement).

⇒ Naast de faillissementsgegevens beschikken we over vele andere conjunctuurgegevens : werknemers, nieuwe orders, loonmassa, gewerkte uren, omzet, materiaalkosten, afzetprijzen, bouwvergunningen, productie.....

---

# Conjunctuurindicatoren – Persbericht

Maandelijkse faillissementen	Jaar 2003										Jaar 2004			
	April	M	J	J	A	S	O	N	D	Jan	F	M	A	
<b>Totaal</b>	627	634	731	475	337	803	722	590	724	627	696	825	675	
<b>Volgens activiteit</b>														
Landbouw en visserij	8	8	10	10	3	10	5	7	17	6	9	14	6	
Industrie, energie en winning van delfstoffen	51	58	52	44	27	55	67	44	54	55	42	70	48	
Bouw nijverheid	90	94	92	44	40	119	84	84	85	67	90	119	106	
Handel	203	195	222	134	104	223	230	192	235	206	250	251	198	
Horeca	101	97	116	71	64	141	128	99	120	106	118	153	108	
Transport en andere diensten	147	127	190	153	87	225	177	142	176	164	163	191	177	
Niet-gedefinieerde activiteit	35	28	22	19	12	30	31	22	37	23	24	27	32	
<b>Volgens Gewest</b>														
Brussels Hoofdstedelijk Gew est	89	130	140	74	55	140	103	91	120	89	97	154	81	
Vlaams Gew est	349	300	385	304	196	443	414	325	388	356	386	444	386	
Waals Gew est	189	204	206	97	86	220	205	174	216	182	213	227	208	
<b>Volgens juridische vorm</b>														
Zelfstandigen	129	110	147	76	60	150	149	117	119	115	130	156	129	
N.V.	103	112	123	80	71	135	135	113	144	121	124	144	111	
B.V.B.A.	347	375	601	285	190	448	403	316	406	356	394	466	395	
C.V.	37	26	38	27	10	52	24	26	38	21	35	46	33	
Andere	3	5	4	3	5	4	6	6	4	8	5	4	3	

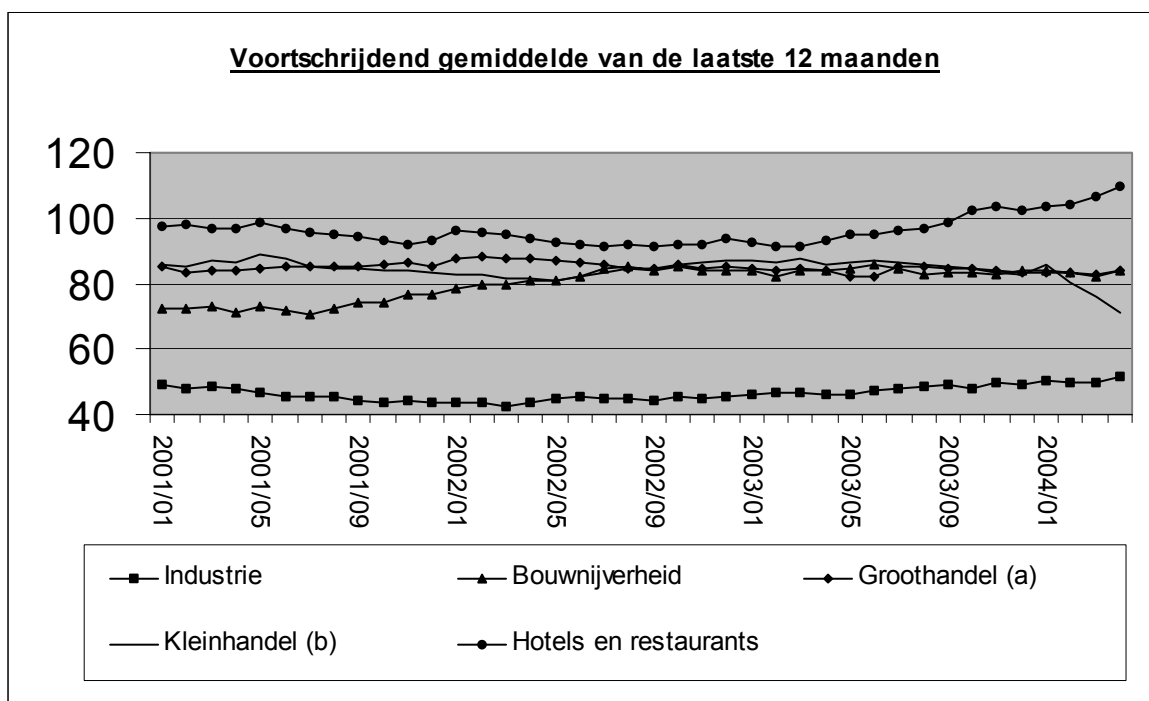

(a) Groothandel en handelsbemiddeling, exclusief de handel in auto's en motorrijwielen  
 (b) Kleinhandel, exclusief auto's en motorrijwielen; reparatie van consumentenartikelen

# Conjunctuurindicatoren – Persbericht

## Vergelijking van de laatste 3 maanden met dezelfde periode van het voorgaande jaar

	België	Vlaanderen	Wallonië	Brussel
<b>Totaal</b>	↗↗	↗↗	↗↗	↗↗

<b>Volgens activiteit</b>						
Landbouw en visserij	↗↗	↗↗	↘↘	→	>5%	↗↗
Industrie, energie en winning van delfstoffen	↗↗	↗↗	↘↘	↘↘	1% tot 5%	↗
Bouwnijverheid	↗↗	↗↗	↘	↗↗	-1% tot 1%	→
Handel	↗↗	↗↗	↗↗	↗↗	-5% tot -1%	↘
Horeca	↗↗	↗↗	↗↗	↗↗	< -5%	↘↘
Transport en andere diensten	↗↗	↘↘	↗↗	↗↗		
Niet-gedefinieerde activiteit	↘↘	↘↘	↘↘	→		

<b>Volgens juridische vorm</b>				
Zelfstandigen	↗↗	↗↗	↘	↘↘
N.V.	↗↗	→	↗↗	↗
B.V.B.A.	↗↗	↗↗	↗↗	↗↗
C.V.	↗↗	↗	↘	↗↗
Andere	↘↘	↘↘	↗↗	→



# **Landbouw en aanverwante activiteiten**

# Slachtingen van dieren

## Totaal van dieren geslacht in de openbare en particuliere slachthuizen jaar 2003 (1)

Categorieën dieren	Aantal (stuks)	Levend gewicht (kg)	Geslacht gewicht (kg)
<b>Totaal van de geslachte dieren</b>	<b>12 153 142</b>	<b>1 734 897 864</b>	<b>1 306 798 047</b>
<b>Totaal van de runderen</b>	<b>853 641</b>	<b>442 702 314</b>	<b>275 170 202</b>
Kalveren	306 204	81 323 723	50 420 669
<b>Totaal van het groot vee</b>	<b>547 437</b>	<b>361 378 591</b>	<b>224 749 533</b>
Ossen	779	553 509	343 199
Stieren	198 915	136 326 947	87 249 228
Koeien	330 225	213 836 267	130 440 143
Vaarzen	17 518	10 661 868	6 716 963
<b>Totaal van de varkens</b>	<b>11 210 358</b>	<b>1 283 090 059</b>	<b>1 026 472 060</b>
Varkens van minder dan 30 kg	9 776	..	..
Varkens van 30 tot minder dan 90 kg	100 346	..	..
Varkens van 90 kg en meer	11 100 236	..	..
Schapen	26 764	1 125 619	562 837
Lammeren	47 274	1 861 055	930 546
Geiten en geitjes	2 428	88 995	44 504
Veulens	768	191 831	115 099
Paarden	11 909	5 837 991	3 502 799

## Dieren geslacht in de openbare slachthuizen - jaar 2003 (1)

Categorieën dieren	Aantal (stuks)	Levend gewicht (kg)	Geslacht gewicht (kg)
<b>Totaal van de geslachte dieren</b>	<b>962 730</b>	<b>222 752 468</b>	<b>152 527 662</b>
<b>Totaal van de runderen</b>	<b>273 682</b>	<b>144 609 543</b>	<b>90 445 523</b>
Kalveren	94 221	25 040 803	15 525 293
<b>Totaal van het groot vee</b>	<b>179 461</b>	<b>119 568 740</b>	<b>74 920 230</b>
Ossen	479	339 953	210 777
Stieren	93 044	63 754 056	40 802 592
Koeien	80 409	52 111 546	31 788 052
Vaarzen	5 529	3 363 185	2 118 809
<b>Totaal van de varkens</b>	<b>667 863</b>	<b>76 377 526</b>	<b>61 102 022</b>
Varkens van minder dan 30 kg	3 596	..	..
Varkens van 30 tot minder dan 90 kg	1 601	1 601	..
Varkens van 90 kg en meer	662 666	..	..
Schapen	15 805	667 939	333 977
Lammeren	3 101	121 154	60 585
Geiten en geitjes	62	2 289	1 146
Veulens	469	117 816	70 688
Paarden	1 748	856 201	513 721

(1) Onderworpen aan de keuring en geschikt verklaard voor het gebruik.

# Slachtingen van dieren

## Dieren geslacht in de particuliere slachthuizen - jaar 2003 (1)

Categorieën dieren	Aantal (stuks)	Levend gewicht (kg)	Geslacht gewicht (kg)
<b>Totaal van de geslachte dieren</b>	<b>11 182 872</b>	<b>1 509 543 433</b>	<b>1 152 581 479</b>
<b>Totaal van de runderen</b>	<b>576 392</b>	<b>295 926 426</b>	<b>183 374 971</b>
Kalveren	211 581	56 176 051	34 829 142
<b>Totaal van het groot vee</b>	<b>364 811</b>	<b>239 750 375</b>	<b>148 545 829</b>
Ossen	157	112 016	69 457
Stieren	105 077	72 027 662	46 097 698
Koeien	248 397	160 803 842	98 090 351
Vaarzen	11 180	6 806 855	4 288 323
<b>Totaal van de varkens</b>	<b>10 539 012</b>	<b>1 206 314 297</b>	<b>965 051 447</b>
Varkens van minder dan 30 kg	6 167	..	..
Varkens van 30 tot minder dan 90 kg	98 572	..	..
Varkens van 90 kg en meer	10 434 273	..	..
Schapen	10 638	444 393	222 212
Lammeren	44 048	1 734 962	867 489
Geiten en geitjes	2 364	86 626	43 318
Veulens	293	72 546	43 529
Paarden	10 125	4 964 183	2 978 513

## Noodslachtingen - jaar 2003

Categorieën dieren	Aantal (stuks)	Levend gewicht (kg)	Geslacht gewicht (kg)
<b>Totaal van de geslachte dieren</b>	<b>1 953</b>	<b>1 160 473</b>	<b>722 400</b>
<b>Totaal van de runderen</b>	<b>1 921</b>	<b>1 145 034</b>	<b>713 135</b>
Kalveren	316	84 007	52 064
<b>Totaal van het groot vee</b>	<b>1 605</b>	<b>1 061 027</b>	<b>661 071</b>
Ossen	20	14 351	8 901
Stieren	584	401 022	256 646
Koeien	863	561 473	342 499
Vaarzen	138	84 181	53 025
<b>Totaal van de varkens</b>	-	-	-
Varkens van minder dan 30 kg	-	..	..
Varkens van 30 tot minder dan 90 kg	-	..	..
Varkens van 90 kg en meer	-	..	..
Schapen	-	-	-
Lammeren	-	-	-
Geiten en geitjes	-	-	-
Veulens	1	241	145
Paarden	31	15 198	9 120

(1) Onderworpen aan de keuring en geschikt verklaard voor het gebruik.



**Diensten, handel en vervoer**

*Horeca*



# Toerisme

## Toerisme en hotelwezen: februari 2004 (1)

Taalstreken	Aankomsten			Overnachtingen		
	Totaal	Hotels	Andere logiesvormen	Totaal	Hotels	Andere logiesvormen
<b>Het Rijk</b>	<b>721576</b>	<b>512885</b>	<b>208691</b>	<b>1563759</b>	<b>921645</b>	<b>642114</b>
Belgen	297056	155922	141134	669319	257419	411900
Vreemdelingen	424520	356963	67557	894440	664226	230214
Brussels Hoofdstedelijk Gewest	191953	179722	12231	351616	333259	18357
Belgen	22214	20497	1717	37828	34984	2844
Vreemdelingen	169739	159225	10514	313788	298275	15513
Nederlands taalgebied	393626	249643	143983	912834	451016	461818
Belgen	186654	88612	98042	438234	149803	288431
Vreemdelingen	206972	161031	45941	474600	301213	173387
Frans taalgebied	127826	78026	49800	278407	127324	151083
Belgen	81566	42629	38937	176609	64747	111862
Vreemdelingen	46260	35397	10863	101798	62577	39221
Duits taalgebied	8171	5494	2677	20902	10046	10856
Belgen	6622	4184	2438	16648	7885	8763
Vreemdelingen	1549	1310	239	4254	2161	2093







### Statistische domeinen

- Algemeen
- Grondgebied en leefmilieu
- Bevolking
- Samenleving
- Economie en financiën
- Landbouw en aanverwante activiteiten
- Industrie
- Diensten, handel en vervoer

**Algemene Directie Statistiek en Economische Informatie**  
NIS NATIONAAL INSTITUUT VOOR DE STATISTIEK  
B-1000 Brussel  
tel. 02/548.63.65 - 02/548.63.66  
fax 02/548.63.67

**<http://statbel.fgov.be>**  
[info@statbel.mineco.fgov.be](mailto:info@statbel.mineco.fgov.be)

5 € \*  
ISSN 0771 - 0410

\*Per nummer (excl. verzendingskosten): 5 € | Abonnement (excl. verzendingskosten): 50 €  
Verantwoordelijke uitgever: Hans D'Hondt, Leuvenseweg 44 - B-1000 Brussel

## I. SAMENLEVING

*Werkgelegenheid en werkloosheid*

Werkloosheid - Toestand op 30 april 2004 .....	4
--	---

## II. ECONOMIE EN FINANCIEN

*Conjunctuurindicatoren*

<b>Kalender voor het uitbrengen van de NIS-indicatoren</b> .....	9
Afzetprijnsindexen (basis 2000 = 100) - April 2004.....	10
Omzetindexen (PRODCOM) - Maart 2004.....	12
Indexen van de bouwvergunningen - Maart 2004 .....	14
Indexcijfers van de investeringen volgens de aangiften in de BTW (basis 2000 = 100) - Maart 2004 .....	16
Indexcijfers van de consumptieprijsen - Mei 2004.....	18

## III. INDUSTRIE EN BOUWNIJVERHEID

*Industrie*

Maandstatistiek van de industriële productie (PRODCOM) - Maart 2004.....	21
--	----

*Bouw*

Bouwnijverheid - Maart 2004 .....	42
-----------------------------------	----

## IV. DIENSTEN, HANDEL EN VERVOER

*Binnenlandse handel*

Omzet van de grote distributieondernemingen - Kettingindexcijfers (basis 1995 = 100) - Februari 2004 .....	48
--	----

*Vervoer*

Luchtvaart - April 2004 .....	53
NMBS - Reizigersvervoer - December 2003.....	55

In deze publicatie vindt u **de recentste statistieken** van de volgende domeinen : Leefmilieu, bevolking, samenleving, economie en financiën, landbouw, industrie, diensten, handel en vervoer.

Daarnaast biedt onze website <http://statbel.fgov.be> een selectie van statistieken, die dagelijks worden bijgewerkt.

**Publicaties bestelt u door storting op postrekening nr. 679-2005886-23 van het Nationaal Instituut voor de Statistiek te Brussel.**

**Voor meer informatie :**  
Statistiek en Economische Informatie  
Leuvenseweg, 44 - 1000 Brussel  
Tel. : 02/548.63.66 - Fax: 02/548.63.67

**LUIK**

Bd de la Sauvenière, 73-75 - 4000 Luik  
Tel: 04/223.84.10  
Fax: 04/222.49.94

**GENT**

Coupure Rechts, 620 - 9000 Gent  
Tel: 09/267.27.27/30/31  
Fax: 09/267.27.29

**CHARLEROI**

Bd Audent 14/5 - 6000 Charleroi  
Tel: 071/27.44.14  
Fax: 071/27.44.19

**ANTWERPEN**

Italiëlei 124, Bus 85 -2000 Antwerpen  
Tel: 03/229.07.07  
Fax: 03/233.28.30

**CONVENTIONELE TEKENS**

Gegevens ontbreken	..
0 of minder dan de helft van de gebruikte eenheid	-
Voorlopige cijfers	(*)
De komma wordt gebruikt om de eenheden te scheiden van de decimalen	

**Verantwoordelijke uitgever : Hans D'Hondt.**

**Auteursrecht voorbehouden**

Het reproduceren van de inhoud van deze publicatie is niet toegestaan, noch geheel, noch gedeeltelijk, noch in de oorspronkelijke, noch in bewerkte vorm, tenzij met schriftelijke machtiging vanwege de Algemene Directie Statistiek en Economische Informatie.

Het gebruiken van de inhoud van deze publicatie als toelichting of bewijsvoering in een artikel, een boekbespreking of een boek is toegestaan, mits duidelijke en nauwkeurige bronvermelding.

**Samenleving**

*Werkgelegenheid en werkloosheid*

# Werkloosheid

## Volledige werkloosheid

	Toestand op			
	31/03/2003	31/03/2004	30/04/2003	30/04/2004
Uitkeringsgerechtigde volledig werklozen op (1)				
<b>Totaal</b>	<b>395.743</b>	<b>426.541</b>	<b>400.353</b>	<b>419.269</b>
Mannen	186.156	202.858	187.665	200.521
Vrouwen	209.587	223.683	212.688	218.748
Werkloosheidsgraad in verhouding tot de tegen werkloosheid verzekerden (2)				
<b>Totaal</b>	<b>12,10%</b>	<b>12,90%</b>	<b>12,20%</b>	<b>12,70%</b>
Mannen	10,40%	11,20%	10,50%	11,10%
Vrouwen	14,20%	14,80%	14,40%	14,50%
Werkloosheidsgraad in verhouding tot de totale actieve bevolking (3)				
<b>Totaal</b>	<b>11,70%</b>	<b>12,70%</b>	<b>11,60%</b>	<b>12,40%</b>
Mannen	9,90%	10,90%	9,90%	10,60%
Vrouwen	13,90%	15,00%	13,90%	14,70%
Arbeidsongeschiktheid				
Normale	367.976	396.842	372.265	390.183
Gedeeltelijke	20.583	22.516	20.845	22.007
Zeer beperkt	7.184	7.183	7.243	7.079
Inactiviteitsduur				
minder dan 1 jaar	170.779	165.467	172.363	162.719
van 1 jaar tot minder dan 2 jaar	74.683	91.220	76.015	87.320
van 2 jaar tot minder dan 3 jaar	35.034	47.353	36.127	47.341
3 jaar en meer	115.247	122.501	115.848	121.889
Geografisch spreiding				
<b>Brussels Hoofdstedelijk Gewest</b>	<b>61.693</b>	<b>66.301</b>	<b>60.613</b>	<b>66.252</b>
<b>Vlaams Gewest</b>	<b>146.158</b>	<b>156.992</b>	<b>147.853</b>	<b>150.195</b>
Antwerpen	45.505	48.854	45.872	46.775
Limburg	24.208	27.095	24.830	26.427
Oost-Vlaanderen	34.811	36.399	35.290	35.118
Vlaams Brabant	18.876	20.267	19.393	19.293
West-Vlaanderen	22.758	24.377	22.468	22.582
<b>Waals Gewest</b>	<b>187.892</b>	<b>203.248</b>	<b>191.887</b>	<b>202.822</b>
Waals Brabant	12.052	13.652	12.347	13.113
Henegouwen	86.123	91.675	88.221	91.988
Luik	58.997	64.519	60.103	63.964
Luxemburg	7.876	8.784	8.050	8.945
Namen	22.842	24.616	23.164	24.810

(1) Ingevolge het K.B. van 29.12.1984 (B.S. van 18.01.1985) kunnen sommige oudere werklozen op hun aanvraag vrijgesteld worden van inschrijving als werkzoekende en toch nog werkloosheidsuitkering ontvangen. Statistisch worden deze oudere uitkeringsgerechtigde volledig werklozen, die niet meer ingeschreven zijn als werkzoekenden, vanaf april 1985 niet samengevoegd met de andere uitkeringsgerechtigde volledig werklozen maar staan nu onder de rubriek "oudere uitkeringsgerechtigde volledig werklozen die geen werkzoekende meer zijn".

(2) Enkel de uitkeringsgerechtigde volledig werklozen worden hier geteld.

(3) Volgens E.G. concept : uitkeringsgerechtigde volledig werklozen + de andere verplicht ingeschreven werkzoekenden (niet werkend) + de vrij, niet werkende, ingeschreven werkzoekenden ( \* berekend door N.I.S.).

# Werkloosheid

## Andere werkzoekende (1)

	Toestand op			
	31/03/2003	31/03/2004	30/04/2003	30/04/2004
Andere verplicht ingeschreven werkzoekenden : deeltijds werkend				
<b>Totaal</b>	<b>67.385</b>	<b>78.833</b>	<b>67.343</b>	<b>79.451</b>
Mannen	19.048	20.801	19.092	20.784
Vrouwen	48.337	58.032	48.251	58.667
Andere verplicht ingeschreven werkzoekenden : niet werkend				
<b>Totaal</b>	<b>76.323</b>	<b>83.414</b>	<b>70.445</b>	<b>79.203</b>
Mannen	36.491	39.953	33.442	36.415
Vrouwen	39.832	43.461	37.003	42.788
Vrij, niet werkenden, ingeschreven :				
<b>Totaal</b>	<b>37.867</b>	<b>45.377</b>	<b>38.329</b>	<b>45.127</b>
Mannen	18.925	21.966	19.434	21.927
Vrouwen	18.942	23.411	18.895	23.200

## Conventioneel brugpensioen - eind maart 2004 (2)

	Totaal	Mannen	Vrouwen
<b>België</b>	<b>111.533</b>	94.554	16.979
Brussels Hoofdstedelijk Gewest	<b>4.654</b>	3.249	1.405
Vlaams Gewest	<b>74.712</b>	64.062	10.650
Waals Gewest	<b>32.167</b>	27.243	4.924

## Aantal betalingen voor beroepsloopbaanonderbreking - maart 2004 (3)

Sector	België	Brussels		
		Hoofdstedelijk Gewest	Vlaams Gewest	Waals Gewest
<b>Totaal</b>				
<b>Totaal</b>	<b>103.173</b>	<b>4.151</b>	<b>71.700</b>	<b>27.322</b>
<b>Mannen</b>	<b>18.161</b>	<b>659</b>	<b>13.425</b>	<b>4.077</b>
<b>Vrouwen</b>	<b>85.012</b>	<b>3.492</b>	<b>58.275</b>	<b>23.245</b>
Privé-sector				
<b>Totaal</b>	<b>41.709</b>	<b>1.826</b>	<b>31.083</b>	<b>8.800</b>
Mannen	<b>7.990</b>	300	6.392	1.298
Vrouwen	<b>33.719</b>	1.526	24.691	7.502
Openbare sector				
<b>Totaal</b>	<b>61.464</b>	<b>2.325</b>	<b>40.617</b>	<b>18.522</b>
Mannen	<b>10.171</b>	359	7.033	2.779
Vrouwen	<b>51.293</b>	1.966	33.584	15.743

# Werkloosheid

## Aantal betalingen uitgevoerd in het kader van tijdskrediet in de privé sector maart 2004 (1)(4)

	België	Brussels Hoofdstedelijk Gewest	Vlaams Gewest	Waals Gewest
<b>Totaal</b>				
Totaal	68.402	3.645	49.343	15.414
Mannen	26.717	1.312	20.147	5.258
Vrouwen	41.685	2.333	29.196	10.156

### Tijdskrediet

<b>Totaal</b>	20.069	1.334	13.526	5.209
Mannen	4.379	397	2.971	1011
Vrouwen	15.690	937	10.555	4.198

### 1/5 loopbaanvermindering

<b>Totaal</b>	18.210	722	13.922	3.566
Mannen	4.341	190	3.323	828
Vrouwen	13.869	532	10.599	2.738

### Vermindering van de arbeidsprestaties van de werknemers van 50 jaar en ouder

<b>Totaal</b>	30.123	1.589	21.895	6.639
Mannen	17.997	725	13.853	3.419
Vrouwen	12.126	864	8.042	3.220

## Gedeeltelijke werkloosheid (5)

	Toestand op			
	28/02/2003	29/02/2004	31/03/2003	31/03/2004
Daggemiddelde van de gedeeltelijk werklozen	71.834	63.447	63.812	45.888

## Andere categorieën (6)

	Toestand op	
	31/03/2004	30/04/2004
Ouder uitkeringsgerechtigde volledig werklozen die geen werkzoekende meer zijn		
<b>Totaal</b>	159.816	159.381
Mannen	83.034	82.719
Vrouwen	76.782	76.662

### De werklozen die niet meer ingeschreven zijn als werkzoekende om sociale en familiale redenen (2)

<b>Totaal</b>	3.476	3.514
Mannen	115	116
Vrouwen	3.361	3.398

### Uitkeringsgerechtigde volledig werklozen vrijgesteld wegens hervatting studies

<b>Totaal</b>	12.020	12.001
Mannen	5.350	5.372
Vrouwen	6.670	6.629

(1) In voege vanaf januari 2002

(2) De volledig werklozen kunnen op hun verzoek, vrijgesteld worden van inschrijving als werkzoekende en van de gemeentelijke controle om sociale en familiale redenen. De periode van vrijstelling bedraagt ten minste 6 maanden en ten hoogste 12 maanden en wordt beschouwd als een periode van onderbreking van de lopende werkloosheid. Die periode kan, in bepaalde gevallen, worden verlengd, maar kan niet meer dan 60 maanden bedragen.



**Economie en financiën**  
*Conjunctuurindicatoren*



## Kalender voor het uitbrengen van de NIS-indicatoren

De indicatoren zijn beschikbaar op de aangeduide dag om 0 uur op onze website <http://statbel.fgov.be>

Beschikbaar vanaf	Indicator	Referentieperiode	Frequentie
<b>JUNI 2004</b>			
3	Omzetindexen (BTW)	maart 2004	maandelijks
3	Werknemersindexen	maart 2004	maandelijks
3	Indexen van gewerkte uren	maart 2004	maandelijks
3	Indexen van de loonmassa	1 <sup>ste</sup> kwartaal 2004	driemaandelijks
3	Indexen van de uurlonen	april 2004	driemaandelijks
10	Productie-indexen	april 2004	maandelijks
10	Faillissementen	mei 2004	maandelijks
17	Indexen van de nieuwe orders	april 2004	maandelijks
17	Statistiek van toerisme en hotelwezen	januari 2004	maandelijks
24	Bouwvergunningen	april 2004	maandelijks
24	Omzetindexen (PRODCOM)	april 2004	maandelijks
24	Afzetprijsindexen	mei 2004	maandelijks
24	Omzetindexen (BTW)	april 2004	maandelijks
24	Investeringsindexen (BTW)	april 2004	maandelijks
29	Consumptieprijsindexen (*)	juni 2004	maandelijks
<b>JULI 2004</b>			
1	Werknemersindexen	april 2004	maandelijks
1	Indexen van gewerkte uren	april 2004	maandelijks
1	Kleinhandelsindexen	maart 2004	maandelijks
15	Productie-indexen	mei 2004	maandelijks
15	Indexen van de nieuwe orders	mei 2004	maandelijks
15	Faillissementen	juni 2004	maandelijks
15	Statistiek van toerisme en hotelwezen	februari 2004	maandelijks
22	Bouwvergunningen	mei 2004	maandelijks
22	Omzetindexen (PRODCOM)	mei 2004	maandelijks
22	Afzetprijsindexen	juni 2004	maandelijks
29	Consumptieprijsindexen (*)	juli 2004	maandelijks
29	Omzetindexen (BTW)	mei 2004	maandelijks

(\*) Beschikbaar om 12u, na de vergadering van de Indexcommissie.

Deze kalender kan op aanvraag ook afzonderlijk verkregen worden.

(Tel. 02/548.68.63 - 63.66 - Fax. 02/548.63.67)

**April 2004 : Afzetprijsindex + 0,6%**

### ***Inflatie versnelt in industrie***

In april 2004, vergeleken met de voorgaande maand, is **de afzetprijsindex voor de totale industrie zonder bouw** gestegen met 0,6%. Een uitsplitsing van dat cijfer tussen energie en de rest, geeft een stijging van 3,1% voor energie en een stijging van 0,4% voor de totale industrie zonder energie. Een verdere opsplitsing van de totale industrie zonder energie geeft +0,5% voor intermediaire goederen zonder energie, +0,8% voor investeringsgoederen, +0,1% voor niet-duurzame consumptiegoederen en +0,0% voor duurzame consumptiegoederen.

De maandstijging kan ook uitgedrukt worden op jaarbasis; dat levert voor de totale industrie zonder bouw een **jaarinflatiecijfer** op van 7,0%.

Als de algemene afzetprijsindex uitgesplitst wordt naargelang de bestemming, dan zien we een stijging met 1,0% op de binnenlandse markt en een stijging met 0,2% op de buitenlandse markt.

In vergelijking met april van het voorgaande jaar, is de afzetprijs van de totale industrie zonder bouw gestegen met 2,6%. De afzetprijzen voor de Belgische markt stegen met 2,5%, voor de buitenlandse markt was er een stijging met 2,0%.

Na jaren van stagnatie en zelfs lichte deflatie zijn de producten van onze industrie de laatste maanden flink duurder geworden. De stijging van de grondstofprijzen op de wereldmarkt heeft intussen duidelijk de prijszetting in de Belgische industrie beïnvloed. De aankoop van een basismateriaal zoals staal kost een bedrijf nu tot meer dan 40% meer dan een aantal maanden geleden. Voor de gehele industrie bedraagt de inflatie sinds het begin van het jaar 2,7%, omgerekend op jaarbasis bedraagt dit 11,1%. Opvallend is wel dat de producten bestemd voor de binnenlandse markt (+ 3,6%) significant meer in prijs zijn gestegen dan deze bestemd voor export (+ 1,2%).

De sectoren die grote afnemers zijn van deze materialen zijn uiteraard het meest getroffen: metallurgie (+ 13,7%), vervaardiging van producten van metaal (+ 6,0%) en chemie (+ 5,5%).

Volgende persbericht op : **24/06/2004**

\*  
\* \*

### ***Bronvermelding is verplicht.***

**Op de volgende bladzijde vindt U de bijhorende tabellen en grafieken.**

Meer informatie over de conjunctuur !

⇒ Bekijk ook, voor een totaalbeeld van de Belgische en Europese conjunctuur, de viertalige conjunctuurportalsite van het NIS op het internet :

**<http://statbel.fgov.be/indicators>**

⇒ Alle methodologische toelichtingen bij de cijfers kunt U bij de Eenheid Conjunctuur vragen.

⇒ Het is mogelijk om gegevens over de afzetprijzen meer uitgesplitst (per subsector, per gewest) of verder bewerkt (vb. seizoengezuiverd) toegestuurd te krijgen, eenmalig of maandelijks (per abonnement).

⇒ Naast de afzetprijsindexen beschikken we over vele andere conjunctuurgegevens : werknemers, nieuwe orders, loonmassa, gewerkte uren, omzet, materiaalkosten, afzetprijzen, bouwvergunningen, .....

---

# Conjunctuurindicatoren – Persbericht

## Afzetzprijzen

**Bruto-indexen (2000=100)**  
Totale industrie zonder bouwnijverheid  
*Prijswontwikkeling van de afgezette productie*

Totale markt													
	jan	feb	mrt	apr	mei	jun	jul	aug	sep	okt	nov	dec	Jaar
2002	99,9	99,9	100,0	100,8	100,8	101,0	100,9	101,0	101,3	101,4	101,1	101,3	100,8
2003	100,0	100,3	100,8	101,0	100,4	100,2	99,6	99,6	99,9	100,4	100,8	100,9	100,3
2004	101,9	102,7	103,1	103,6									
Binnenlandse markt													
	jan	feb	mrt	apr	mei	jun	jul	aug	sep	okt	nov	dec	Jaar
2002	101,5	101,5	101,5	102,1	102,1	102,2	102,4	102,5	102,6	102,8	102,8	103,1	102,2
2003	102,5	102,9	103,6	104,0	103,5	103,1	102,4	102,2	102,4	102,6	102,8	102,8	102,9
2004	103,6	104,7	105,5	106,6									
Buitenlandse markt													
	jan	feb	mrt	apr	mei	jun	jul	aug	sep	okt	nov	dec	Jaar
2002	98,7	98,8	98,9	99,7	99,8	100,2	99,8	100,0	100,1	99,9	99,6	99,6	99,6
2003	98,1	98,3	98,6	98,8	98,3	98,2	97,8	97,8	98,1	98,7	99,2	99,4	98,4
2004	100,3	100,7	100,6	100,9									

**Bruto-indexen (2000=100)**  
Totale industrie zonder bouwnijverheid

**Totale markt**  
—  
**Binnenlandse markt**  
◆  
**Buitenlandse markt**  
●

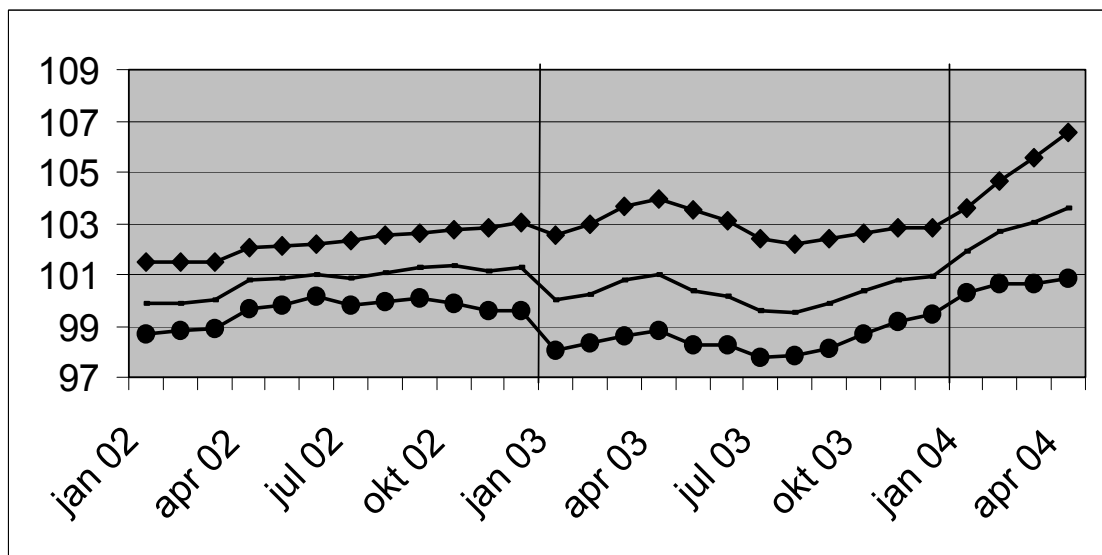

**Bruto-indexen**

↗↗ > 1%  
↗ 0.2% tot 1%  
→ -0.2% tot 0.2%  
↘ -1% tot -0.2%  
↘↘ < -1%

Vergelijking van de laatste drie maanden met de drie voorgaande maanden

### Bedrijfstakken / Hoofdindustriegroepen

	Totaal	Binnen	Buiten
Totale industrie (zonder bouwnijverheid)	↗↗	↗↗	↗↗
Energie.	↗↗	↗↗	↗↗
Totale industrie, zonder energie	↗↗	↗↗	↗↗
Intermediaire goederen, zonder energie.	↗↗	↗↗	↗↗
Investeringsgoederen	↗	↗↗	↘
Duurzame consumptiegoederen	↘	↗	↘↘
Niet-duurzame consumptiegoederen	↗↗	↗↗	↗↗
Winning van delfstoffen	↗	↗	↗
Voedings- en genotmiddelen	↗	↗	↗
Textiel en kleding	→	↘	↘
Papier en karton; uitgeverijen en drukkerijen	→	↘	→
Chemische, rubber- en kunststofnijverheid	↗↗	↗↗	↗↗
Metaalverwerking	↗	↗↗	↘
Cokes, geraffineerde aardolieproducten en splijt- en kweekstoffen	↗	↗	↗
Niet-metaalhoudende minerale producten	↗	↗	↗
Metallurgie	↗↗	↗↗	↗↗
Meubels	↘	↗	↘↘
Elektriciteit	↗↗	↗↗	↗↗

## Conjunctuurindicatoren – persbericht

---

**Maart 2004\*: omzet delfstoffen en industrie + 1,0%**

### **Omzet stagneert al twee jaar.**

De seizoensgezuiverde index van de **omzet** van de winning van delfstoffen en de industrie in België (op basis van de Prodcou-enquête) van de laatste drie maanden in vergelijking met de drie voorgaande maanden is gestegen met 1,0%.

De **trend** van de laatste drie maanden vertoont in vergelijking met de drie maanden daarvoor een stijging (+1,0%) voor het hele land. Op gewestelijk niveau steeg de omzet met 1,9% in Vlaanderen, in Wallonië was er een daling met 1,9%.

Een uitsplitsing naargelang het type van producten geeft +3,9% voor intermediaire goederen, -5,2% voor investeringsgoederen, +4,8% voor duurzame consumptiegoederen en -1,2% voor niet-duurzame consumptiegoederen.

Volgende persbericht : **24/06/2004**

\*  
\* \*

*Bronvermelding is verplicht.*

**Op de volgende bladzijde vindt U de bijhorende tabellen en grafieken.**

Meer informatie over de conjunctuur !

⇒ Bekijk ook, voor een totaalbeeld van de Belgische en Europese conjunctuur, de viertalige conjunctuurportalsite van het NIS op het internet :

**<http://statbel.fgov.be/indicators>**

⇒ Alle methodologische toelichtingen bij de cijfers kunt U bij de Eenheid Conjunctuur vragen.

⇒ Het is mogelijk om gegevens over de omzet meer uitgesplitst (per subsector, per gewest) of verder bewerkt (vb. seizoengezuiverd) toegestuurd te krijgen, eenmalig of maandelijks (per abonnement).

⇒ Naast de omzetindexen beschikken we over vele andere conjunctuurgegevens : werknemers, nieuwe orders, loonmassa, gewerkte uren, productie, afzetprijzen, bouwvergunningen, materiaalkosten, ...

*\* (% stijging van de laatste drie maanden, tot en met maart 2004, tegenover voorgaande driemaandsperiode, seizoensgezuiverde waarden)*

---

# Conjunctuurindicatoren – persbericht

## Omzet



**Bruto-indexen (2000=100)**  
Waarde van de verkochte goederen en diensten

**Indexen per werkdag**  
Rekening houdend met de ongelijke duur en samenstelling van de maanden

**Seizoensgezuiverde indexen**  
Na uitschakeling van seizoen-schommelingen

	Jan	Feb	Maart	April	Mei	Juni	Juli	Aug	Sept	Okt	Nov	Dec	Jaar
<b>Winning van delfstoffen en industrie</b>													
<b>Bruto-indexen</b>													
2002	98,3	97,7	106,3	102,3	106,6	108,1	93,8	88,2	108,9	114,2	102,5	94,2	101,7
2003	97,4	98,5	106,5	102,9	97,1	103,7	93,4	85,8	108,6	110,2	101,2	101,2	100,5
2004	96,9	100,8	115,8										
<b>Indexen per werkdag</b>													
2002	97,3	96,7	105,3	101,3	105,7	107,1	92,8	87,3	107,9	113,1	101,6	93,2	100,8
2003	96,4	97,5	105,6	101,9	96,1	102,7	92,4	84,9	107,5	109,2	100,3	100,2	99,6
2004	96,0	99,8	114,8										
<b>Seizoensgezuiverde indexen</b>													
2002	101,2	100,9	101,6	100,5	103,9	102,1	101,5	101,4	102,5	101,8	102,9	100,0	101,7
2003	100,6	101,4	100,9	101,2	98,3	100,1	102,6	101,3	100,6	100,2	102,1	102,4	101,0
2004	102,1	102,9	102,9										

**Trend**  
Winning van delfstoffen en industrie; na uitschakeling van seizoen- en toevallige schommelingen

Bruto-indexen:   
Trend: 

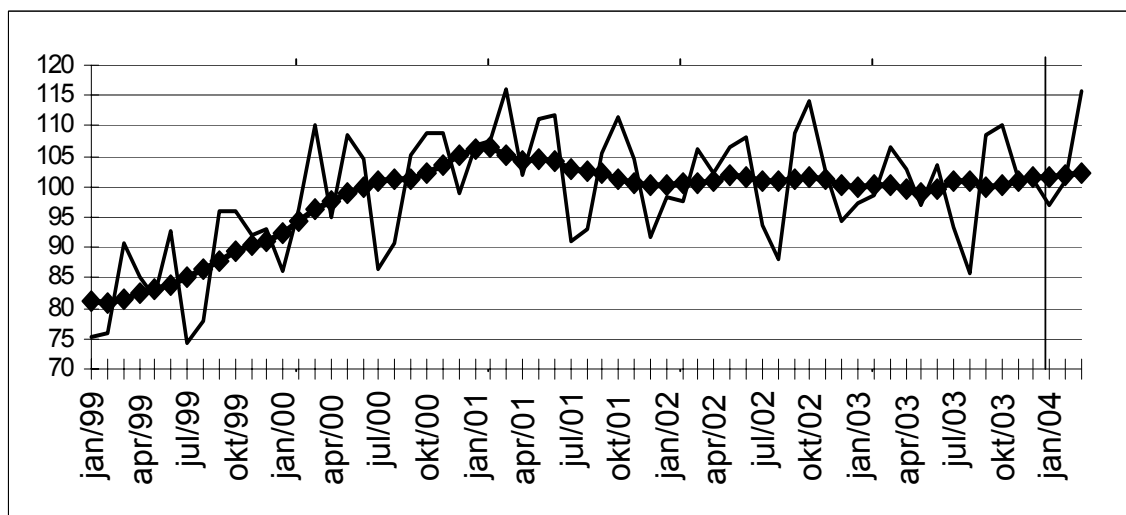

**Evolutie van de trend**  
Vergelijking van de laatste drie maanden met de drie voorgaande maanden

↗↗ > 2.5%  
↗ 0.5% tot 2.5%  
→ -0.5% tot 0.5%  
↘ -2.5% tot -0.5%  
↘↘ < -2.5%

Bedrijfstakken / Hoofdindustriegroepen	België	Vlaanderen	Wallonië	Brussel
Winning van delfstoffen en industrie	↗	↗	↘	↗
Intermediaire goederen Industrie	↗↗	↗↗	↗	→
Investeringsgoederen	↘↘	↘↘	↗	↗↗
Duurzame consumptiegoederen	↗↗	↗↗	↗↗	
Niet-duurzame consumptiegoederen	↘	↗	↘	↗
Winning van delfstoffen	↘	↗↗	↗	
Voedings- en genotmiddelen	↗	↗	↘↘	↗↗
Papier en karton; uitgeverijen en drukkerijen	↗	↗	↘	↗
Chemische, rubber- en kunststofnijverheid	↘	↗	↘↘	↘↘
Metaalverwerking	↗	↗	→	↗
Cokes, geraffineerde aardolieproducten en splijt- en kweekstoffen	↘	↘	↘↘	
Niet-metaalhoudende minerale producten	↘	↗	↘	↗↗
Metallurgie	↗↗	↗↗	↗↗	↗↗
Meubels	↘	↘	↗↗	

## Conjunctuurindicatoren – Bouwvergunningen

---

**Maart 2004\*: Bouwvergunningen nieuwe woningen +7,1%**

### **Eéngesinswoning weer in trek**

De seizoengezuiverde index van het aantal afgeleverde bouwvergunningen voor **nieuwe woningen voor privé-gezinnen** is gestegen met 7,1%. Een uitsplitsing naargelang het woningtype geeft een stijging van 4,6% voor de **eengezinswoningen** en een stijging van 20,2% voor de **appartementen**. Het vergunde volume van **niet-residentiële nieuwbouw** stijgt met 28,9%.

Voor de **renovatie van woongebouwen** noteert men een toename van de afgeleverde vergunningen met 1,5%.

De evolutie van de **trend** van de laatste drie maanden in vergelijking met de drie maanden daarvoor bedraagt +5,0% voor **nieuwe woningen voor privé-gezinnen (eengezinswoningen +1,9% en appartementen +4,3%)** en +9,2% voor het volume van **niet-residentiële nieuwbouw**; voor de **renovatie van woongebouwen** is de trendverandering +2,0%.

Er werden deze maand opvallend veel vergunningen voor nieuwe ééngesinswoningen uitgereikt, een kleine 2500 in totaal. Een dergelijk aantal werd niet meer gehaald sinds het jaar 2000. Het kan zowel een rijwoning, een sociale woning als een villa betreffen maar het is in ieder geval een duidelijk signaal dat de woningbouw aan de beterhand is.

Volgende persbericht : **24/06/2004**

Op de volgende bladzijde vindt U de bijhorende tabellen en grafieken.

\*  
\* \*

*Bronvermelding is verplicht.*

Meer informatie over de conjunctuur !

⇒ Bekijk ook, voor een totaalbeeld van de Belgische en Europese conjunctuur, de viertalige conjunctuurportalsite van het NIS op het internet :

**<http://statbel.fgov.be/indicators>**

⇒ Alle methodologische toelichtingen bij de cijfers kunt U bij de Eenheid Conjunctuur vragen.

⇒ Het is mogelijk om gegevens over de bouwvergunningen meer uitgesplitst (per subsector, per gewest) of verder bewerkt (vb. seizoengezuiverd) toegestuurd te krijgen, eenmalig of maandelijks (per abonnement).

⇒ Naast de indexen van de bouwvergunningen, beschikken we over vele andere conjunctuurgegevens : productie-indexen, nieuwe orders, loonmassa, werknemers, gewerkte uren, omzet, afzetprijzen, materiaalkosten, ...

\* (% stijging van de laatste drie maanden, tot en met maart 2004, tegenover voorgaande driemaandsperiode, seizoensgezuiverde waarden)

---



# Conjunctuurindicatoren – Bouwvergunningen

## Bouwvergunningen

**Bruto-indexen  
(2000=100)  
Bouwvergunningen**

	Jan	Feb	Maart	April	Mei	Juni	Juli	Aug	Sept	Okt	Nov	Dec	Jaar
<b>Woongebouwen (aantal nieuwe gebouwen)</b>													
2003	86,2	83,7	102,8	104,3	95,4	103,8	102,9	85,2	103,7	94,6	80,6	105,9	<b>95,8</b>
2004	102,7	95,9	125,8										
<b>Woongebouwen (aantal nieuwe woningen)</b>													
2003	92,8	90,0	110,1	117,7	98,7	116,5	106,6	104,1	111,9	105,4	90,5	126,0	<b>105,9</b>
2004	136,5	106,7	135,7										
<b>Woongebouwen (aantal gerenoveerde gebouwen)</b>													
2003	87,3	94,8	112,0	118,8	121,4	127,3	124,7	111,6	121,2	108,5	96,7	113,4	<b>111,5</b>
2004	104,4	106,9	130,8										
<b>Niet-woongebouwen (volume nieuwe gebouwen)</b>													
2003	45,7	68,2	56,4	54,7	48,7	77,9	55,1	41,0	94,5	59,9	65,4	69,9	<b>61,5</b>
2004	92,5	88,5	59,3										

### Trend

Na uitschakeling  
van seizoen- en  
toevallige  
schommelingen

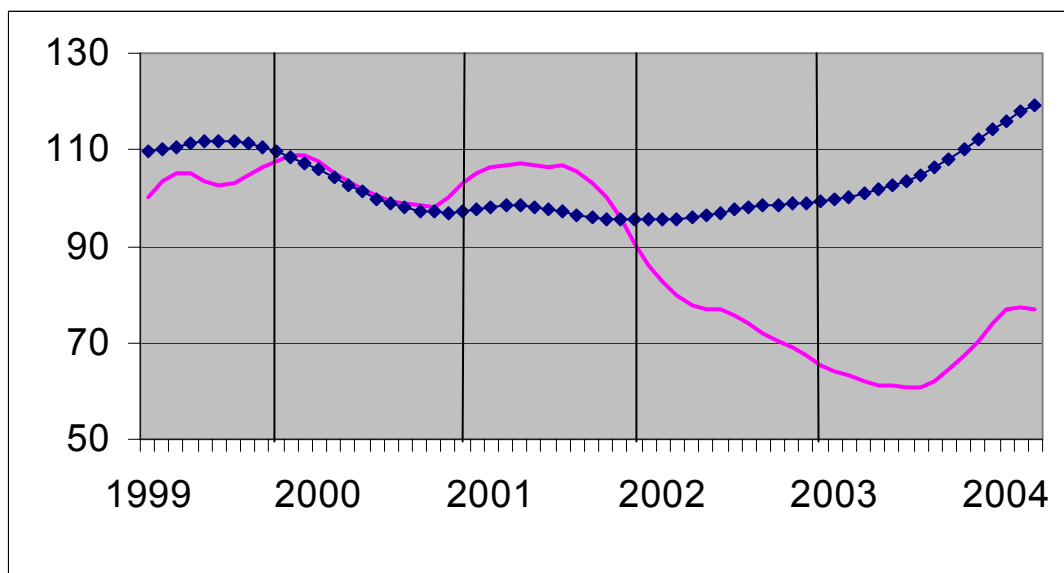

Volume niet-  
woongebouwen :

Aantal woningen:



**Vergelijking van  
de trend van de  
laatste drie  
maanden met de  
drie voorgaande  
maanden**

↗↗ > 5%  
↗ 1% tot 5%  
→ -1% tot 1%  
↘ -5% tot -1%  
↘↘ < -5%

BE : België  
VL : Vlaanderen  
WA : Wallonië  
BR : Brussel

<b>Evolutie van de trend</b>	<b>BE</b>	<b>VL</b>	<b>WA</b>	<b>BR</b>
Aantal nieuwe woningen	↗↗	↗↗	↗	→
Aantal nieuwe woongebouwen	↗	↗	↗	↘↘
Aantal nieuwe woongebouwen met één woning	↗	↗	↗	↘↘
Aantal nieuwe appartementen	↗	↗	↗	↗↗
Nieuwe woongebouwen - Bewoonbare oppervlakte	↗↗	↗↗	↗	→
Aantal nieuwe niet-woongebouwen	↗	↘	↘↘	↘
Nieuwe niet-woongebouwen - Volume	↗↗	↗↗	↗↗	↘
Aantal gerenoveerde woongebouwen	↗	↗	↗↗	↗↗
Aantal gerenoveerde niet-woongebouwen	↗	↗	→	↗

# Conjunctuurindicatoren – Persbericht

---

## **Maart 2004\* : Investeringsen + 2,4%**

De seizoengezuiverde index van de investeringen van de landbouw, industrie en diensten in België (op basis van de BTW-aangiften) is gestegen met 2,4% in maart 2004.

De investeringen van de industrie en bouw bleven gelijk (+0,0%), voor de handel en diensten was er een toename van 14,1%.

Op gewestelijk niveau stegen de totale investeringen met 9,7% in Vlaanderen, in Wallonië was er een toename met 2,9% en in Brussel daalde de investeringsindex met 0,7%.

Volgende persbericht : **24/06/2004**

\*  
\* \*

*Bronvermelding is verplicht.*

**Op de volgende bladzijde vindt U de bijhorende tabellen en grafieken.**

Meer informatie over de conjunctuur !

⇒ Bekijk ook, voor een totaalbeeld van de Belgische en Europese conjunctuur, de viertalige conjunctuurportalsite van het NIS op het internet :

**<http://statbel.fgov.be/indicators>**

⇒ Alle methodologische toelichtingen bij de cijfers kunt U bij de Eenheid Conjunctuur vragen.

⇒ Het is mogelijk om gegevens over de investeringen meer uitgesplitst (per subsector, per gewest) of verder bewerkt (vb. seizoengezuiverd) toegestuurd te krijgen, eenmalig of maandelijks (per abonnement).

⇒ Naast de investeringsindexen beschikken we over vele andere conjunctuurgegevens : productie, werknemers, nieuwe orders, loonmassa, gewerkte uren, omzet, materiaalkosten, afzetprijzen, bouwvergunningen, .....

*\* (% stijging van de laatste drie maanden, tot en met maart 2004, tegenover voorgaande driemaandsperiode, seizoensgezuiverde waarden)*

---

# Conjunctuurindicatoren – Persbericht

## Investerings

**Bruto-indexen (2000=100), investeringen in waarde op basis van de BTW-aangiften, niet gedeflateerd**

	Jan	Feb	Maart	April	Mei	Juni	Juli	Aug	Sept	Okt	Nov	Dec	Jaar
<b>Landbouw, industrie en diensten</b>													
2003	78,1	76,0	103,5	92,0	90,6	117,1	80,6	78,0	98,5	98,7	88,2	158,5	<b>96,7</b>
2004	84,3	87,5	99,4										
<b>Industrie en bouw</b>													
65,98	66,0	72,9	81,2	78,5	77,3	101,1	74,2	78,1	99,7	110,9	76,7	136,0	<b>87,7</b>
71,91	71,9	65,3	89,0										
<b>Handel en diensten</b>													
2003	85,2	77,1	116,6	100,2	98,7	126,0	84,7	77,5	96,8	91,2	95,6	173,1	<b>101,9</b>
2004	91,0	100,5	104,0										

**Seizoengezuiverde indexen (2000=100), na uitschakeling van seizoenschommelingen**

	Jan	Feb	Maart	April	Mei	Juni	Juli	Aug	Sept	Okt	Nov	Dec	Jaar
<b>Landbouw, industrie en diensten</b>													
2003	97,4	97,1	100,1	99,5	98,8	100,1	96,9	97,7	98,3	97,6	94,9	96,9	<b>97,9</b>
2004	99,1	100,1	97,0										
<b>Industrie en bouw</b>													
2003	85,9	88,4	86,1	86,0	88,6	93,0	89,1	89,6	93,1	110,4	77,2	78,1	<b>88,8</b>
2004	89,9	89,2	86,5										
<b>Handel en diensten</b>													
2003	100,4	95,3	111,3	108,4	104,9	109,7	99,6	103,0	105,6	99,8	75,5	109,6	<b>101,9</b>
2004	107,0	115,6	102,4										

**Landbouw, industrie en diensten**

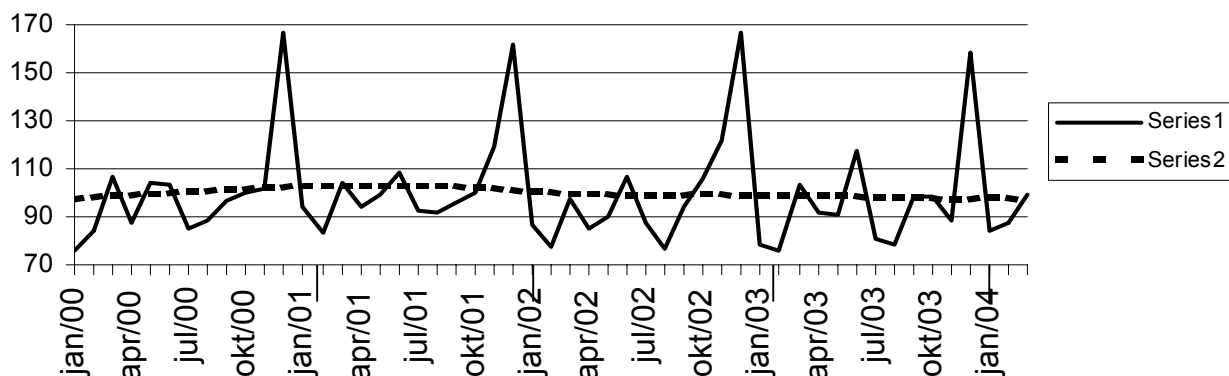

**Trend (2000=100), uitsplitsing per gewest**

Na uitschakeling van seizoen- en toevallige schommelingen.

Vergelijking van de laatste drie maanden met de drie voorgaande maanden.

	België	Vlaanderen	Wallonië	Brussel	Legende	
<b>Landbouw, industrie en diensten</b>	→	↗	↘	→		
<b>Industrie en bouw</b>	→	↘	↘	↗↗		
<b>Intermediaire goederen, zonder energie</b>	↗	↗↗	↘	↗↗	↗↗	> 2.5%
<b>Investeringsgoederen</b>	↘↘	↘↘	↗↗	↗	↗	van 0.5% tot 2.5%
<b>Duurzame consumptiegoederen</b>	↘	↘	↗	↘↘	→	van -0.5% tot 0.5%
<b>Niet-duurzame consumptiegoederen</b>	↘	↘↘	↗↗	↗↗	↘	van -2.5% tot -0.5%
<b>Energie</b>	↗↗	↗↗	↗↗	↗	↘↘	< -2.5%
<b>Metallurgie en producten van metaal</b>	↘↘	↘↘	↘	↗↗		
<b>Chemische nijverheid</b>	↗↗	↘↘	↗↗	↗↗		
<b>Bouwnijverheid</b>	↗	↗	↘	↗↗		
<b>Handel en diensten</b>	→	↗↗	→	→		
<b>Handel</b>	↘	→	↘	↗↗		

# Conjunctuurindicatoren

## Indexcijfers van de consumptieprijzen

	Algemeen indexcijfer			Gezondheidsindex		Voedings- middelen (1)	Niet- voedings- middelen	Diensten	Huur
	Basis			Basis					
	1996 = 100	1988 = 100	1981 = 100	1996 = 100	1988 = 100				
							<b>Basis 1981 = 100</b>		
<b>1986</b>	79,24	97,25	131,56	-	-	134,44	129,00	132,38	134,96
<b>1987</b>	80,47	98,76	133,60	-	-	133,90	130,43	136,52	140,72
<b>1988</b>	81,40	99,91	135,15	-	-	133,88	131,91	138,59	145,85
<b>1989</b>	83,93	103,01	139,35	-	-	138,07	136,37	142,14	151,24
<b>1990</b>	86,82	106,56	144,16	-	-	143,18	141,17	146,69	156,08
							<b>Basis 1988 = 100</b>		
<b>1991</b>	89,62	109,99	148,79	-	-	108,88	110,20	110,46	109,49
<b>1992</b>	91,79	112,66	152,40	-	-	108,75	111,86	115,07	115,93
<b>1993</b>	94,32	115,76	156,60	-	-	107,89	115,20	119,45	122,05
<b>1994</b>	96,56	118,51	160,32	96,83	116,75	109,82	117,57	122,52	127,61
<b>1995</b>	97,98	120,25	162,67	98,34	118,57	111,15	118,52	124,99	131,29
<b>1996</b>	100,00	122,73	166,03	99,97	120,53	111,85	121,34	127,92	134,54
<b>1997</b>	101,63	124,73	168,74	101,29	122,12	114,31	123,16	129,81	136,80
							<b>Basis 1996 = 100</b>		
<b>1998</b>	102,60	125,92	170,35	102,58	123,68	104,08	101,04	103,85	102,87
<b>1999</b>	103,75	127,33	172,25	103,54	124,84	104,29	102,30	105,48	104,34
<b>2000</b>	106,39	130,57	176,64	105,49	127,19	105,19	106,26	107,60	105,85
<b>2001</b>	109,02	133,80	181,00	108,38	130,68	109,64	108,08	110,24	107,87
<b>2002</b>	110,81	136,00	183,98	110,32	133,01	112,05	108,72	113,18	110,52
<b>2003</b>	112,57	138,16	186,91	111,92	134,94	114,33	110,01	115,16	112,97
<b>2002</b>									
Juni	110,58	135,71	183,60	110,09	132,74	111,89	108,34	113,12	110,46
Juli	110,94	136,16	184,19	110,44	133,16	111,99	108,64	113,77	110,67
Augustus	110,91	136,12	184,14	110,39	133,10	111,51	108,68	113,93	110,89
September	111,22	136,50	184,66	110,62	133,37	112,33	109,31	113,41	110,98
Oktober	111,09	136,34	184,44	110,43	133,15	112,04	109,65	112,62	111,12
November	111,00	136,23	184,29	110,46	133,18	112,09	109,07	113,12	111,33
December	111,06	136,30	184,39	110,55	133,29	111,41	109,18	113,65	111,43
<b>2003</b>									
Januari	111,55	136,91	185,21	110,94	133,76	112,61	109,71	113,55	111,87
Februari	112,32	137,85	186,48	111,56	134,51	113,14	110,68	114,28	112,22
Maart	112,64	138,24	187,02	111,82	134,82	113,65	111,09	114,31	112,47
April	112,36	137,90	186,55	111,73	134,71	114,26	109,64	115,09	112,64
Mei	112,04	137,51	186,02	111,57	134,52	114,40	109,08	114,73	112,84
Juni	112,37	137,91	186,57	111,85	134,86	114,93	109,27	115,13	113,03
Juli	112,59	138,18	186,93	112,06	135,11	114,86	109,41	115,74	113,09
Augustus	112,89	138,55	187,43	112,20	135,28	114,95	109,99	115,78	113,27
September	113,22	138,95	187,98	112,47	135,61	116,17	110,35	115,42	113,44
Oktober	112,85	138,50	187,36	112,15	135,22	114,60	110,25	115,44	113,51
November	113,06	138,76	187,71	112,36	135,47	114,62	110,33	116,00	113,66
December	112,99	138,67	187,60	112,32	135,42	113,82	110,29	116,44	113,62
<b>2004</b>									
Januari	113,32	139,08	188,15	112,67	135,85	115,02	110,45	116,38	114,01
Februari	113,74	139,59	188,84	113,02	136,27	115,18	110,75	117,17	114,55
Maart	113,91	139,80	189,12	113,05	136,30	115,59	111,15	116,75	114,77
April	114,52	140,55	190,14	113,50	136,85	116,60	111,56	117,50	114,87
Mei	114,96	141,09	190,87	113,67	137,05	117,07	112,33	117,43	115,11

(1) Dranken inbegrepen.

Bron : Dienst voor het Indexcijfer van de FOD Economie, K.M.O., Middenstand en Energie.

# **Industrie en bouwnijverheid**

*Industrie*



# PRODCOM – Inleiding per activiteit

---

## Inleiding

---

1 januari 1994 betekent een keerpunt in de opstelling van maandstatistieken van de industriële productie. Tot 1993 bestond voor de meeste sectoren een specifieke maandstatistiek. De gebruikte goederennomenclatuur was een empirisch ontworpen productenlijst per bedrijfstak.

Sinds het tot stand komen van de interne markt op 1 januari '93 is de behoefte aan internationaal vergelijkbare resultaten toegenomen. Men wil de gegevens over productie kunnen koppelen aan die over de buitenlandse handel. Dit leidde tot de PRODCOM-enquête.

De meeste industriële ondernemingen met 10 of meer personeelsleden of met een jaaromzet van 2 478 935,25 EUR, en sommige andere ondernemingen met een industriële nevenactiviteit waar tenminste 20 personen werken, zijn onderworpen aan Prodcom.

Om uiteenlopende redenen worden de statistieken van enkele sectoren (energie, recuperatie, waterdistributie, slachthuizen, zuivel, ijzer en staal) nog ingezameld volgens het oude systeem.

De nieuwe nomenclatuur voor de productiestatistieken, de Prodcom-lijst, bevat ongeveer 5.700 industriële producten, hoofdzakelijk goederen, maar ook een aantal industriële diensten. Elke rubriek van de Prodcom-lijst wordt aangeduid door een code van acht cijfers. De eerste vier cijfers komen overeen met een klasse van de NACE-rev. 1. Aldus wordt een overeenstemming gerealiseerd tussen producten en activiteiten. Bovendien bestaan de rubrieken van de Prodcom-lijst uit artikelen of groepen artikelen van de gecombineerde nomenclatuur.

Er wordt geënquêteerd op het niveau van de lokale eenheid. Indien in één lokale eenheid meerdere activiteiten worden uitgeoefend, vult men één aangifte in per activiteit, t.t.z. per afdeling (2 cijfers) van de NACE-rev. 1. Naast gegevens betreffende de waarde van de productie volgens de hoofdactiviteit (hoeveelheid en waarde van de leveringen), zijn er ook gegevens betreffende tewerkstelling en arbeidsvolume.

In deze tabel is de waarde van de productie van een vestiging gerangschikt in één code op vier cijfers van de NACE-rev.1. Deze code duidt de hoofdactiviteit van de vestiging aan.

Ter verduidelijking volgt een voorbeeld:

Gegeven een vestiging X die twee producten A (code 17.20.31.59) en B (code 17.30.30.30) produceert met als respectievelijke waarde 60 000 EUR en 40 000 EUR. Deze producten behoren tot twee verschillende klassen van de NACE-rev.1 (d.w.z. de eerste vier cijfers van de Prodcom-code van A en B verschillen). Vestiging X krijgt als hoofdactiviteit de eerste vier cijfers van product A nl. 17.20 (met het grootste aandeel in de waarde van de productie van vestiging X).

In de tabel wordt de volledige waarde van de productie van vestiging X, 100 000 EUR, opgenomen in de activiteitscode 17.2 (drie cijfers).

De resultaten zijn nog voorlopig, omdat er nog steeds een kleine non-respons is.

De belangrijke verschillen die worden vastgesteld voor bepaalde sectoren tussen december van een bepaald jaar en januari van het volgend jaar, zijn gedeeltelijk te wijten aan de jaarlijkse bijwerking van het Prodcom-aangeversbestand.

# PRODCOM - Leveringen per activiteit

## Waarde van de industriële productie (1) volgens de hoofdactiviteit van de vestiging (voorlopige cijfers in 1 000 €)

NACE Code	Activiteit	2003	2004		
			Januari	Februari	Maart
14	<b>Overige winning van delfstoffen</b>	<b>690 447</b>	<b>45 354</b>	<b>49 805</b>	<b>66 227</b>
14.1	- Winning van steen	205 210	15 644	16 294	19 797
14.2	- Winning van zand en klei	399 056	21 731	25 599	35 800
14.B	- Overige winning van delfstoffen n.e.g. (14.B = 14.3 + 14.4 + 14.5)	86 181	7 979	7 912	10 631
1C	<b>Vervaardiging van voedingsmiddelen en dranken (1C=15 m.u.v. slachterijen en melkerijen)</b>	<b>18 646 790</b>	<b>1 481 086</b>	<b>1 457 919</b>	<b>1 699 744</b>
15.B	- Productie en verwerking van vlees en vleesproducten (15B= 15.1 m.u.v. slachterijen)	3 201 348	258 574	245 662	288 458
15.2	- Verwerking en conservering van vis en vervaardiging van visproducten	358 328	24 828	25 501	30 362
15.3	- Verwerking en conservering van groenten en fruit	1 918 847	164 663	159 755	186 436
15.4	- Vervaardiging van plantaardige en dierlijke oliën en vetten	1 379 333	114 626	106 917	121 696
15.C	- Consumptie-ijs (15.C = 15.52)	234 506	12 340	11 704	21 348
15.6	- Vervaardiging van maalderijproducten, zetmeel en zetmeelproducten	1 455 766	121 239	110 233	133 884
15.7	- Vervaardiging van diervoeders	1 615 442	144 825	136 720	154 806
15.8	- Vervaardiging van overige voedingsmiddelen	5 698 481	450 375	467 079	491 726
15.9	- Vervaardiging van dranken	2 784 740	189 617	194 347	271 027
16	<b>Vervaardiging van tabaksproducten</b>	<b>391 112</b>	<b>31 641</b>	<b>35 097</b>	<b>42 713</b>
17	<b>Vervaardiging van textiel</b>	<b>4 816 546</b>	<b>399 339</b>	<b>392 400</b>	<b>453 962</b>
17.1	- Bewerken en spinnen van textielvezels	313 641	28 594	26 962	31 610
17.2	- Weven van textiel	1 226 021	106 428	98 264	113 623
17.3	- Textielveredeling	280 360	24 112	24 114	25 992
17.4	- Vervaardiging van geconfectioneerde artikelen van textiel, exclusief kleding	419 043	30 382	32 684	39 126
17.5	- Vervaardiging van overige textielproducten	2 436 273	199 038	200 520	232 987
17.6	- Vervaardiging van gebreide en gehaakte stoffen	80 679	5 918	4 729	6 012

(1) Leveringen m.i.v. de industriële behandelingen en diensten en aan het buitenland geleverd maakloonwerk.



# PRODCOM - Leveringen per activiteit

## Waarde van de industriële productie (1) volgens de hoofdactiviteit van de vestiging (voorlopige cijfers in 1 000 €) - vervolg

NACE Code	Activiteit	2003	2004		
			Januari	Februari	Maart
17.7	- Vervaardiging van gebreide en gehaakte artikelen	60 529	4 867	5 127	4 613
18	<b>Vervaardiging van kleding en bontnijverheid</b>	<b>441 868</b>	<b>41 387</b>	<b>47 945</b>	<b>45 744</b>
19	<b>Leernijverheid en vervaardiging van schoeisel</b>	<b>125 867</b>	<b>8 912</b>	<b>10 389</b>	<b>12 199</b>
19.A	- Looien, bereiden en vervaardiging van lederen artikelen, behalve schoeisel (19.A = 19.1 + 19.2)	103 610	6 834	8 222	9 930
19.3	- Vervaardiging van schoeisel	22 258	2 078	2 167	2 269
20	<b>Houtindustrie en vervaardiging van artikelen van hout en van kurk, exclusief meubelen; vervaardiging van</b>	<b>2 278 797</b>	<b>175 931</b>	<b>178 410</b>	<b>234 519</b>
20.1	- Zagen en schaven van hout, impregneren van hout	402 387	29 691	32 993	40 276
20.2	- Vervaardiging van panelen en platen van hout	1 169 996	91 482	90 061	128 636
20.3	- Vervaardiging van schrijn- en timmerwerk	417 005	32 222	34 338	41 028
20.4	- Vervaardiging van houten emballage	222 616	18 528	16 697	18 561
20.5	- Vervaardiging van overige artikelen van hout, van kurk en riet en van vlechtwerk	66 793	4 008	4 321	6 019
21	<b>Vervaardiging van pulp, papier en papierwaren</b>	<b>3 745 511</b>	<b>309 744</b>	<b>308 401</b>	<b>355 529</b>
21.1	- Vervaardiging van papierpulp, papier en karton	1 683 247	138 233	140 665	164 664
21.2	- Vervaardiging van artikelen van papier en karton	2 062 264	171 511	167 736	190 864
22	<b>Uitgeverijen, drukkerijen en reproductie van opgenomen media</b>	<b>4 597 297</b>	<b>352 883</b>	<b>345 744</b>	<b>419 896</b>
22.A	- Uitgeverijen en reproductie van opgenomen media (22.A = 22.1 + 22.3)	2 137 917	153 514	154 937	188 344
22.2	- Drukkerijen en diensten in verband met drukkerijen	2 459 380	199 369	190 807	231 552
24	<b>Vervaardiging van chemische producten</b>	<b>27 222 856</b>	<b>2 174 362</b>	<b>2 268 428</b>	<b>2 530 038</b>
24.1	- Vervaardiging van chemische basisproducten	15 895 697	1 372 064	1 384 246	1 516 700
24.2	- Vervaardiging van verdelgingsmiddelen en van andere chemische producten voor de landbouw	706 420	70 539	82 033	89 874
24.3	- Vervaardiging van verf, vernis e.d., drukinkt en mastiek	902 595	72 891	72 114	87 573
24.4	- Vervaardiging van farmaceutische en van chemische en botanische producten voor medicinaal gebruik	5 408 078	316 149	388 518	443 165

# PRODCOM - Leveringen per activiteit

## Waarde van de industriële productie (1) volgens de hoofdactiviteit van de vestiging (voorlopige cijfers in 1 000 €) - vervolg

NACE Code	Activiteit	2003	2004		
			Januari	Februari	Maart
24.5	- Vervaardiging van zeep, wasmiddelen, poets- en reinigingsmiddelen, parfums en cosmetische artikelen	<b>1 174 859</b>	99 560	96 837	110 429
24.6	- Vervaardiging van overige chemische producten	<b>2 650 607</b>	205 625	203 042	235 116
24.7	- Vervaardiging van synthetische en kunstmatige vezels	<b>484 599</b>	37 535	41 639	47 181
25	<b>Vervaardiging van producten van rubber en kunststof</b>	<b>4 706 131</b>	<b>376 256</b>	<b>382 109</b>	<b>453 814</b>
25.1	- Vervaardiging van producten van rubber	<b>460 082</b>	40 385	38 720	41 892
25.2	- Vervaardiging van producten van kunststof	<b>4 246 049</b>	335 871	343 389	411 922
26	<b>Vervaardiging van overige niet-metaalhoudende minerale producten</b>	<b>5 103 452</b>	<b>344 444</b>	<b>382 999</b>	<b>475 219</b>
26.1	- Vervaardiging van glas en glaswerk	<b>1 719 046</b>	130 090	130 416	153 309
26.A	- Vervaardiging van keramische tegels, plavuizen, behalve dakpannen en bakstenen (26.A = 26.2 + 26.3)	<b>151 110</b>	12 151	10 347	12 651
26.4	- Vervaardiging van dakpannen, bakstenen, tegels en overige producten voor de bouw van gebakken klei	<b>283 612</b>	20 473	24 069	28 376
26.5	- Vervaardiging van cement, kalk en gips	<b>677 609</b>	45 464	51 679	63 040
26.6	- Vervaardiging van artikelen van beton, gips en cement	<b>1 748 384</b>	101 589	128 476	168 882
26.7	- Houwen, bewerken en afwerken van bouw- en siersteen	<b>207 771</b>	13 117	15 476	20 972
26.8	- Vervaardiging van overige niet-metaalhoudende minerale producten	<b>315 920</b>	21 560	22 536	27 990
2E	<b>Metallurgie (2E = 27 behalve Staalindustrie Verbond)</b>	<b>4 625 449</b>			
2F	<b>Metallurgie (2F = 27 behalve vervaardiging van ijzer en staal en van ferrolegeringen)</b>		<b>391 673</b>	<b>418 978</b>	<b>508 400</b>
27.A	- Vervaardiging van ijzer, staal en ferrolegeringen (behalve Staalindus. Verbond) buizen inbegrepen (27.A = 27.1 + 27.2)	<b>353 566</b>			
27.2	- Vervaardiging van buizen		15 521	15 539	20 031
27.3	- Overige eerste verwerking van ijzer en staal	<b>920 153</b>	74 095	77 779	108 499
27.4	- Productie van non-ferrometalen	<b>3 090 252</b>	280 609	302 594	353 900
27.5	- Gieten van metalen	<b>261 479</b>	21 448	23 066	25 971
28	<b>Vervaardiging van producten van metaal</b>	<b>7 124 887</b>	<b>529 914</b>	<b>558 641</b>	<b>692 650</b>

(1) Leveringen m.i.v. de industriële behandelingen en diensten en aan het buitenland geleverd maakloonwerk.

# PRODCOM - Leveringen per activiteit

## Waarde van de industriële productie (1) volgens de hoofdactiviteit van de vestiging (voorlopige cijfers in 1 000 €) - vervolg

NACE Code	Activiteit	2003	2004		
			Januari	Februari	Maart
28.1	- Vervaardiging van metalen constructiewerken voor de bouw	<b>2 432 599</b>	167 950	185 199	242 691
28.2	- Vervaardiging van tanks, reservoirs en bergingsmiddelen, van metaal; vervaardiging van radiatoren en ketels	<b>902 163</b>	63 862	61 978	76 269
28.3	- Vervaardiging van stoomketels	<b>443 570</b>	30 625	32 809	34 255
28.4	- Smeden, persen, stampen en profielwalsen van metaal; poedermetallurgie	<b>225 733</b>	21 307	22 750	27 400
28.5	- Oppervlaktebehandeling en bekleding van metaal; algemene metaalbewerking	<b>1 297 195</b>	103 804	105 724	126 927
28.6	- Vervaardiging van scharen, messen, bestekken, gereedschap en ijzerwaren	<b>417 416</b>	32 505	33 026	37 210
28.7	- Vervaardiging van overige producten van metaal	<b>1 406 210</b>	109 861	117 156	147 897
<b>29</b>	<b>Vervaardiging van machines, apparaten en werktuigen, n.e.g.</b>	<b>7 263 644</b>	<b>506 098</b>	<b>585 401</b>	<b>684 390</b>
29.1	- Vervaardiging van machines voor de productie en toepassing van mechanische energie, exclusief motoren voor	<b>1 626 386</b>	109 636	134 322	170 061
29.2	- Vervaardiging van overige machines voor algemeen gebruik	<b>2 196 391</b>	166 389	179 398	200 030
29.3	- Vervaardiging van machines voor de landbouw en de bosbouw	<b>586 251</b>	33 662	43 574	60 582
29.4	- Vervaardiging van gereedschapswerktuigen	<b>271 264</b>	16 038	16 621	19 004
29.5	- Vervaardiging van overige machines voor specifieke doeleinden	<b>2 062 825</b>	147 939	177 294	187 735
29.6	- Vervaardiging van wapens en munitie	<b>276 226</b>	10 644	12 789	22 991
29.7	- Vervaardiging van huishoudapparaten	<b>244 300</b>	21 790	21 403	23 987
<b>30</b>	<b>Vervaardiging van kantoormachines en computers</b>	<b>322 923</b>	<b>21 506</b>	<b>19 512</b>	<b>25 178</b>
<b>31</b>	<b>Vervaardiging van elektrische machines en apparaten</b>	<b>3 842 324</b>	<b>284 383</b>	<b>306 460</b>	<b>388 355</b>
31.1	- Vervaardiging van elektromotoren en van elektrische generatoren en transformatoren	<b>556 933</b>	36 981	34 977	73 920
31.2	- Vervaardiging van schakel- en verdeelinrichtingen	<b>819 829</b>	63 164	66 479	75 492
31.3	- Vervaardiging van geïsoleerde kabels en draad	<b>428 943</b>	34 961	34 818	42 175
31.4	- Vervaardiging van accumulatoren en elektrische batterijen	<b>245 887</b>	18 093	19 186	18 831
31.5	- Vervaardiging van elektrische lampen en verlichtingsapparaten	<b>586 538</b>	46 989	48 308	54 245

# PRODCOM - Leveringen per activiteit

## Waarde van de industriële productie (1) volgens de hoofdactiviteit van de vestiging (voorlopige cijfers in 1 000 €) - vervolg

NACE Code	Activiteit	2003	2004		
			Januari	Februari	Maart
31.6	- Vervaardiging van overige elektrische benodigdheden	1 204 194	84 197	102 692	123 691
32	<b>Vervaardiging van audio-, video- en telecommunicatieapparatuur</b>	<b>2 532 431</b>	<b>197 851</b>	<b>194 570</b>	<b>215 404</b>
32.1	- Vervaardiging van elektronische onderdelen	488 320	43 083	42 052	47 479
32.A	- Vervaardiging van audio-, video- en telecommunicatieapparatuur (32.A = 32.2 + 32.3)	2 044 111	154 768	152 517	167 925
33	<b>Vervaardiging van medische apparatuur en instrumenten, van precisie- en optische instrumenten en van uurwerken</b>	<b>885 099</b>	<b>70 086</b>	<b>76 561</b>	<b>99 689</b>
33.1	- Vervaardiging van medische apparatuur en instrumenten en van orthopedische artikelen	214 741	16 723	17 974	21 125
33.2	- Vervaardiging van meet-, regel-, navigatie- en controleapparatuur	522 051	38 121	41 594	57 642
33.3	- Vervaardiging van apparaten voor de bewaking van industriële processen	86 987	8 700	11 175	15 048
33.4	- Vervaardiging van optische instrumenten en van foto- en filmapparatuur	55 707	6 052	5 348	5 218
33.5	- Vervaardiging van uurwerken	5 612	490	470	656
34	<b>Vervaardiging en assemblage van auto's, aanhangwagens en opleggers</b>	<b>14 933 381</b>	<b>1 217 764</b>	<b>1 252 494</b>	<b>1 640 266</b>
34.1	- Vervaardiging en assemblage van auto's	11 142 624	881 815	909 956	1 204 948
34.2	- Vervaardiging van carrosserieën; vervaardiging van aanhangwagens, caravans en opleggers	1 205 083	99 686	105 971	127 830
34.3	- Vervaardiging van onderdelen en accessoires voor motorvoertuigen en motoren daarvan	2 585 675	236 263	236 568	307 489
35	<b>Vervaardiging van overige transportmiddelen</b>	<b>1 242 116</b>	<b>88 764</b>	<b>97 847</b>	<b>121 553</b>
35.1	- Scheepsbouw en -reparatie	133 759	8 135	10 266	8 758
35.4	- Vervaardiging van motorrijwielen en rijwielen	64 576	5 060	5 410	7 764
35.I	- Vervaardiging van lucht- en ruimtevaartuigen en rollend materieel (35.F = 35.2 + 35.3)	1 043 780	75 569	82 171	105 032
36	<b>Vervaardiging van meubelen; overige industrie</b>	<b>2 661 115</b>	<b>197 215</b>	<b>213 273</b>	<b>271 796</b>
36.1	- Vervaardiging van meubelen	2 065 997	154 989	172 253	206 673
36.2	- Bewerking van edelstenen en vervaardiging van juwelen en dergelijke artikelen	368 104	23 746	25 092	45 331
36.3	- Vervaardiging van muziekinstrumenten	1 742			

(1) Leveringen m.i.v. de industriële behandelingen en diensten en aan het buitenland geleverd maakloonwerk.

## PRODCOM - Leveringen per activiteit

### Waarde van de industriële productie (1) volgens de hoofdactiviteit van de vestiging (voorlopige cijfers in 1 000 €) - vervolg en einde

NACE Code	Activiteit	2003	2004		
			Januari	Februari	Maart
36.4	- Vervaardiging van sportartikelen	<b>10 304</b>	535	708	1 119
36.5	- Vervaardiging van spellen en speelgoed	<b>96 271</b>	7 569	5 971	7 893
36.6	- Diverse industrie, n.e.g.	<b>118 697</b>			
36.A	- Overige industrie, m.i.v. de vervaardiging van muziekinstrumenten (36.A = 36.3 + 36.6)	<b>120 439</b>	10 375	9 250	10 781
	<b>Totaal</b>	<b>118 200 042</b>	<b>9 246 593</b>	<b>9 583 384</b>	<b>11 437 286</b>

# PRODCOM - Tewerkstelling, uren en lonen

## Tewerkstelling, uren en lonen volgens de hoofdactiviteit van de vestiging (voorlopige cijfers)

NACE Code	Activiteit		2003	2004		
				Januari	Februari	Maart
14	Overige winning van delfstoffen	Aantal arbeiders	2 380	2 333	2 338	2 346
		Aantal bedienden	784	771	768	771
		Totaal	3 164	3 104	3 106	3 117
		Aantal uren (1)	402 682	404 803	409 479	461 622
		Trimestriële lonen (2)	92 345			22 012
14.1	- Winning van steen	Aantal arbeiders	1 160	1 152	1 158	1 163
		Aantal bedienden	305	307	308	307
		Totaal	1 465	1 459	1 466	1 470
		Aantal uren (1)	185 957	194 055	196 328	213 098
		Trimestriële lonen (2)	45 102			10 789
14.2	- Winning van zand en klei	Aantal arbeiders	1 104	1 073	1 071	1 077
		Aantal bedienden	362	350	348	352
		Totaal	1 467	1 423	1 419	1 429
		Aantal uren (1)	188 279	182 462	185 133	215 998
		Trimestriële lonen (2)	41 125			9 793
14.B	- Overige winning van delfstoffen n.e.g. (14.B = 14.3 + 14.4 + 14.5)	Aantal arbeiders	114	108	109	106
		Aantal bedienden	116	114	112	112
		Totaal	231	222	221	218
		Aantal uren (1)	28 445	28 286	28 018	32 526
		Trimestriële lonen (2)	6 117			1 430
1C	Vervaardiging van voedingsmiddelen en dranken (1C=15 m.u.v. slachterijen en melkerijen)	Aantal arbeiders	46 758	46 052	45 871	45 896
		Aantal bedienden	18 642	18 635	18 637	18 654
		Totaal	65 401	64 687	64 508	64 550
		Aantal uren (1)	8 002 665	8 275 806	7 861 048	8 937 440
		Trimestriële lonen (2)	1 673 891			401 349
15.B	- Productie en verwerking van vlees en vleesproducten (15B= 15.1 m.u.v. slachterijen)	Aantal arbeiders	10 298	10 030	10 066	10 066
		Aantal bedienden	1 859	1 845	1 846	1 853
		Totaal	12 158	11 875	11 912	11 919
		Aantal uren (1)	1 473 350	1 515 128	1 441 172	1 661 516
		Trimestriële lonen (2)	260 229			64 110
15.2	- Verwerking en conservering van vis en vervaardiging van visproducten	Aantal arbeiders	1 067	1 067	1 069	1 077
		Aantal bedienden	442	438	437	434
		Totaal	1 509	1 505	1 506	1 511
		Aantal uren (1)	189 195	191 936	187 946	211 180
		Trimestriële lonen (2)	34 453			8 002
15.3	- Verwerking en conservering van groenten en fruit	Aantal arbeiders	5 309	5 327	5 312	5 272
		Aantal bedienden	1 333	1 375	1 384	1 391
		Totaal	6 642	6 702	6 696	6 663
		Aantal uren (1)	815 884	839 758	799 177	923 591
		Trimestriële lonen (2)	152 249			38 170
15.4	- Vervaardiging van plantaardige en dierlijke oliën en vetten	Aantal arbeiders	703	700	700	705
		Aantal bedienden	584	597	595	597
		Totaal	1 288	1 297	1 295	1 302
		Aantal uren (1)	158 922	175 806	169 285	188 512
		Trimestriële lonen (2)	45 751			10 950
15.C	- Consumptie-ijs (15.C = 15.52)	Aantal arbeiders	1 210	1 191	1 206	1 244
		Aantal bedienden	252	219	217	216
		Totaal	1 462	1 410	1 423	1 460
		Aantal uren (1)	168 910	148 162	151 932	202 646
		Trimestriële lonen (2)	32 224			7 929
15.6	- Vervaardiging van maalderijproducten, zetmeel en zetmeelproducten	Aantal arbeiders	1 965	1 955	1 920	1 909
		Aantal bedienden	1 555	1 526	1 527	1 526
		Totaal	3 520	3 481	3 447	3 435
		Aantal uren (1)	462 054	481 722	451 066	521 682
		Trimestriële lonen (2)	121 918			28 089
15.7	- Vervaardiging van diervoeders	Aantal arbeiders	1 527	1 491	1 491	1 498
		Aantal bedienden	1 397	1 382	1 383	1 370
		Totaal	2 925	2 873	2 874	2 868
		Aantal uren (1)	389 658	405 972	383 086	435 392
		Trimestriële lonen (2)	85 136			19 738

(1) Tot december 1998 uren-arbeiders, vanaf januari 1999 uren gepresteerd door de werknemers (bedienden en arbeiders).

(2) Brutolonen en -weden van de werknemers tewerkgesteld in de industriële afdelingen (in 1 000 €).

# PRODCOM - Tewerkstelling, uren en lonen

## Tewerkstelling, uren en lonen volgens de hoofdactiviteit van de vestiging (voorlopige cijfers) - vervolg

NACE			2003	2004		
Code	Activiteit			Januari	Februari	Maart
15.8	- Vervaardiging van overige voedingsmiddelen	Aantal arbeiders	19 675	19 282	19 132	19 113
		Aantal bedienden	7 840	7 899	7 912	7 920
		Totaal	27 515	27 181	27 044	27 033
		Aantal uren (1)	3 269 396	3 380 338	3 199 911	3 555 791
		Trimestriële lonen (2)	661 192			156 204
15.9	- Vervaardiging van dranken	Aantal arbeiders	5 001	5 009	4 975	5 012
		Aantal bedienden	3 376	3 354	3 336	3 347
		Totaal	8 378	8 363	8 311	8 359
		Aantal uren (1)	1 075 291	1 136 984	1 077 473	1 237 130
		Trimestriële lonen (2)	280 738			68 156
16	Vervaardiging van tabaksproducten	Aantal arbeiders	1 411	1 403	1 388	1 386
		Aantal bedienden	446	435	432	436
		Totaal	1 858	1 838	1 820	1 822
		Aantal uren (1)	212 521	213 742	216 001	251 560
		Trimestriële lonen (2)	44 869			10 742
17	Vervaardiging van textiel	Aantal arbeiders	27 461	26 439	26 418	26 422
		Aantal bedienden	5 535	5 387	5 368	5 369
		Totaal	32 996	31 826	31 786	31 791
		Aantal uren (1)	3 799 636	3 939 858	3 835 509	4 389 907
		Trimestriële lonen (2)	644 482			167 579
17.1	- Bewerken en spinnen van textielvezels	Aantal arbeiders	2 822	2 706	2 703	2 699
		Aantal bedienden	276	267	270	271
		Totaal	3 099	2 973	2 973	2 970
		Aantal uren (1)	312 146	328 601	328 804	372 557
		Trimestriële lonen (2)	51 151			13 443
17.2	- Weven van textiel	Aantal arbeiders	6 693	6 464	6 454	6 437
		Aantal bedienden	1 452	1 423	1 417	1 415
		Totaal	8 146	7 887	7 871	7 852
		Aantal uren (1)	936 975	966 905	899 189	1 039 540
		Trimestriële lonen (2)	167 057			41 799
17.3	- Textielveredeling	Aantal arbeiders	1 983	1 871	1 861	1 856
		Aantal bedienden	429	408	402	399
		Totaal	2 412	2 279	2 263	2 255
		Aantal uren (1)	277 732	281 700	280 251	322 665
		Trimestriële lonen (2)	46 737			11 281
17.4	- Vervaardiging van geconfectioneerde artikelen van textiel, exclusief kleding	Aantal arbeiders	3 238	3 122	3 126	3 140
		Aantal bedienden	735	658	656	666
		Totaal	3 973	3 780	3 782	3 806
		Aantal uren (1)	456 872	466 332	454 170	522 530
		Trimestriële lonen (2)	68 286			17 324
17.5	- Vervaardiging van overige textielproducten	Aantal arbeiders	11 047	10 790	10 798	10 826
		Aantal bedienden	2 391	2 374	2 373	2 367
		Totaal	13 439	13 164	13 171	13 193
		Aantal uren (1)	1 612 710	1 709 471	1 693 490	1 937 140
		Trimestriële lonen (2)	282 675			77 211
17.6	- Vervaardiging van gebreide en gehaakte stoffen	Aantal arbeiders	530	457	474	468
		Aantal bedienden	103	100	98	98
		Totaal	633	557	572	566
		Aantal uren (1)	74 637	65 173	66 367	79 374
		Trimestriële lonen (2)	12 072			2 716
17.7	- Vervaardiging van gebreide en gehaakte artikelen	Aantal arbeiders	1 145	1 029	1 002	996
		Aantal bedienden	145	157	152	153
		Totaal	1 291	1 186	1 154	1 149
		Aantal uren (1)	128 560	121 676	113 238	116 101
		Trimestriële lonen (2)	16 503			3 804
18	Vervaardiging van kleding en bontnijverheid	Aantal arbeiders	4 886	4 531	4 524	4 487
		Aantal bedienden	1 708	1 652	1 642	1 632
		Totaal	6 595	6 183	6 166	6 119
		Aantal uren (1)	696 516	717 830	687 603	738 333
		Trimestriële lonen (2)	115 291			27 528

(2) Brutolonen en -weden van de werknemers tewerkgesteld in de industriële afdelingen (in 1 000 €).

# PRODCOM - Tewerkstelling, uren en lonen

## Tewerkstelling, uren en lonen volgens de hoofdactiviteit van de vestiging (voorlopige cijfers) - vervolg

NACE			2003	2004		
Code	Activiteit			Januari	Februari	Maart
18.2	- Vervaardiging van overige kleding en toebehoren	Aantal arbeiders	<b>4 620</b>	4 271	4 264	4 231
		Aantal bedienden	<b>1 635</b>	1 582	1 573	1 563
		Totaal	<b>6 255</b>	5 853	5 837	5 794
		Aantal uren (1)	<b>660 379</b>	688 254	660 197	701 925
		Trimestriële lonen (2)	<b>109 616</b>			26 368
19	<b>Leernijverheid en vervaardiging van schoeisel</b>	<b>Aantal arbeiders</b>	<b>1 178</b>	<b>1 127</b>	<b>1 121</b>	<b>1 121</b>
		<b>Aantal bedienden</b>	<b>368</b>	<b>366</b>	<b>363</b>	<b>362</b>
		<b>Totaal</b>	<b>1 546</b>	<b>1 493</b>	<b>1 484</b>	<b>1 483</b>
		<b>Aantal uren (1)</b>	<b>172 807</b>	<b>179 173</b>	<b>163 905</b>	<b>196 793</b>
		<b>Trimestriële lonen (2)</b>	<b>33 601</b>			<b>7 694</b>
19.A	- Looien, bereiden en vervaardiging van lederen artikelen, behalve schoeisel (19.A = 19.1 + 19.2)	Aantal arbeiders	<b>##</b>	<b>##</b>	<b>##</b>	<b>##</b>
		Aantal bedienden	<b>##</b>	<b>##</b>	<b>##</b>	<b>##</b>
		Totaal	<b>1 295</b>	1 257	1 249	1 249
		Aantal uren (1)	<b>147 505</b>	150 414	137 646	167 947
		Trimestriële lonen (2)	<b>29 583</b>			6 753
19.3	- Vervaardiging van schoeisel	Aantal arbeiders	<b>##</b>	<b>##</b>	<b>##</b>	<b>##</b>
		Aantal bedienden	<b>##</b>	<b>##</b>	<b>##</b>	<b>##</b>
		Totaal	<b>250</b>	236	235	234
		Aantal uren (1)	<b>25 302</b>	28 759	26 259	28 846
		Trimestriële lonen (2)	<b>4 018</b>			941
20	<b>Houtindustrie en vervaardiging van artikelen van hout en van kurk, exclusief meubelen; vervaardiging van</b>	<b>Aantal arbeiders</b>	<b>8 346</b>	<b>8 205</b>	<b>8 217</b>	<b>8 159</b>
		<b>Aantal bedienden</b>	<b>2 051</b>	<b>2 008</b>	<b>2 010</b>	<b>2 014</b>
		<b>Totaal</b>	<b>10 398</b>	<b>10 213</b>	<b>10 227</b>	<b>10 173</b>
		<b>Aantal uren (1)</b>	<b>1 344 435</b>	<b>1 393 756</b>	<b>1 366 959</b>	<b>1 548 876</b>
		<b>Trimestriële lonen (2)</b>	<b>226 162</b>			<b>55 637</b>
20.1	- Zagen en schaven van hout, impregneren van hout	Aantal arbeiders	<b>1 388</b>	1 332	1 324	1 315
		Aantal bedienden	<b>316</b>	303	298	299
		Totaal	<b>1 704</b>	1 635	1 622	1 614
		Aantal uren (1)	<b>215 816</b>	213 472	208 529	239 388
		Trimestriële lonen (2)	<b>32 515</b>			7 465
20.2	- Vervaardiging van panelen en platen van hout	Aantal arbeiders	<b>2 917</b>	2 912	2 906	2 903
		Aantal bedienden	<b>700</b>	702	710	710
		Totaal	<b>3 617</b>	3 614	3 616	3 613
		Aantal uren (1)	<b>497 008</b>	523 643	513 049	572 160
		Trimestriële lonen (2)	<b>91 872</b>			22 813
20.3	- Vervaardiging van schrijn- en timmerwerk	Aantal arbeiders	<b>2 782</b>	2 731	2 745	2 698
		Aantal bedienden	<b>664</b>	642	641	649
		Totaal	<b>3 446</b>	3 373	3 386	3 347
		Aantal uren (1)	<b>427 696</b>	442 749	441 317	495 914
		Trimestriële lonen (2)	<b>69 201</b>			17 223
20.4	- Vervaardiging van houten emballage	Aantal arbeiders	<b>790</b>	790	799	800
		Aantal bedienden	<b>137</b>	133	132	128
		Totaal	<b>927</b>	923	931	928
		Aantal uren (1)	<b>117 344</b>	123 670	120 755	141 190
		Trimestriële lonen (2)	<b>18 884</b>			4 867
20.5	- Vervaardiging van overige artikelen van hout, van kurk en riet en van vlechtwerk	Aantal arbeiders	<b>468</b>	440	443	443
		Aantal bedienden	<b>232</b>	228	229	228
		Totaal	<b>701</b>	668	672	671
		Aantal uren (1)	<b>86 569</b>	90 222	83 309	100 224
		Trimestriële lonen (2)	<b>13 689</b>			3 269
21	<b>Vervaardiging van pulp, papier en papierwaren</b>	<b>Aantal arbeiders</b>	<b>11 472</b>	<b>11 303</b>	<b>11 248</b>	<b>11 231</b>
		<b>Aantal bedienden</b>	<b>3 825</b>	<b>3 747</b>	<b>3 723</b>	<b>3 754</b>
		<b>Totaal</b>	<b>15 298</b>	<b>15 050</b>	<b>14 971</b>	<b>14 985</b>
		<b>Aantal uren (1)</b>	<b>1 920 461</b>	<b>2 004 890</b>	<b>1 915 556</b>	<b>2 191 219</b>
		<b>Trimestriële lonen (2)</b>	<b>450 495</b>			<b>105 125</b>
21.1	- Vervaardiging van papierpulp, papier en karton	Aantal arbeiders	<b>3 414</b>	3 311	3 268	3 263
		Aantal bedienden	<b>1 406</b>	1 388	1 357	1 363
		Totaal	<b>4 821</b>	4 699	4 625	4 626
		Aantal uren (1)	<b>600 622</b>	624 867	589 209	660 533
		Trimestriële lonen (2)	<b>170 361</b>			38 867

(1) Tot december 1998 uren-arbeiders, vanaf januari 1999 uren gepresteerd door de werknemers (bedienden en arbeiders).

(2) Brutolonen en -weden van de werknemers tewerkgesteld in de industriële afdelingen (in 1 000 €).



# PRODCOM - Tewerkstelling, uren en lonen

## Tewerkstelling, uren en lonen volgens de hoofdactiviteit van de vestiging (voorlopige cijfers) - vervolg

NACE Code	Activiteit		2003	2004		
				Januari	Februari	Maart
21.2	- Vervaardiging van artikelen van papier en karton	Aantal arbeiders	<b>8 058</b>	7 992	7 980	7 968
		Aantal bedienden	<b>2 418</b>	2 359	2 366	2 391
		Totaal	<b>10 476</b>	10 351	10 346	10 359
		Aantal uren (1)	<b>1 319 839</b>	1 380 023	1 326 347	1 530 686
		Trimestriële lonen (2)	<b>280 135</b>			66 258
22	Uitgeverijen, drukkerijen en reproductie van opgenomen media	<b>Aantal arbeiders</b>	<b>11 452</b>	<b>11 237</b>	<b>11 259</b>	<b>11 231</b>
		<b>Aantal bedienden</b>	<b>14 365</b>	<b>14 156</b>	<b>14 167</b>	<b>14 145</b>
		<b>Totaal</b>	<b>25 818</b>	<b>25 393</b>	<b>25 426</b>	<b>25 376</b>
		<b>Aantal uren (1)</b>	<b>3 296 488</b>	<b>3 355 545</b>	<b>3 293 166</b>	<b>3 737 795</b>
		<b>Trimestriële lonen (2)</b>	<b>817 540</b>			<b>189 886</b>
22.A	- Uitgeverijen en reproductie van opgenomen media (22.A = 22.1 + 22.3)	Aantal arbeiders	<b>1 551</b>	1 492	1 480	1 494
		Aantal bedienden	<b>9 207</b>	9 046	9 045	9 052
		Totaal	<b>10 759</b>	10 538	10 525	10 546
		Aantal uren (1)	<b>1 407 851</b>	1 418 627	1 385 419	1 560 872
		Trimestriële lonen (2)	<b>391 082</b>			87 313
22.2	- Drukkerijen en diensten in verband met drukkerijen	Aantal arbeiders	<b>9 901</b>	9 745	9 779	9 737
		Aantal bedienden	<b>5 158</b>	5 110	5 122	5 093
		Totaal	<b>15 059</b>	14 855	14 901	14 830
		Aantal uren (1)	<b>1 888 636</b>	1 936 918	1 907 747	2 176 923
		Trimestriële lonen (2)	<b>426 457</b>			102 574
24	Vervaardiging van chemische producten	<b>Aantal arbeiders</b>	<b>29 531</b>	<b>28 927</b>	<b>28 858</b>	<b>28 701</b>
		<b>Aantal bedienden</b>	<b>36 018</b>	<b>35 804</b>	<b>35 790</b>	<b>35 728</b>
		<b>Totaal</b>	<b>65 550</b>	<b>64 731</b>	<b>64 648</b>	<b>64 429</b>
		<b>Aantal uren (1)</b>	<b>8 423 665</b>	<b>8 834 965</b>	<b>8 431 835</b>	<b>9 595 041</b>
		<b>Trimestriële lonen (2)</b>	<b>2 720 113</b>			<b>636 071</b>
24.1	- Vervaardiging van chemische basisproducten	Aantal arbeiders	<b>13 300</b>	12 965	12 929	12 897
		Aantal bedienden	<b>14 315</b>	14 455	14 464	14 468
		Totaal	<b>27 616</b>	27 420	27 393	27 365
		Aantal uren (1)	<b>3 523 332</b>	3 763 071	3 534 041	4 029 083
		Trimestriële lonen (2)	<b>1 213 744</b>			283 666
24.2	- Vervaardiging van verdelgingsmiddelen en van andere chemische producten voor de landbouw	Aantal arbeiders	<b>570</b>	578	573	573
		Aantal bedienden	<b>720</b>	716	718	720
		Totaal	<b>1 291</b>	1 294	1 291	1 293
		Aantal uren (1)	<b>169 023</b>	170 520	169 408	177 139
		Trimestriële lonen (2)	<b>53 982</b>			13 684
24.3	- Vervaardiging van verf, vernis e.d., drukinkt en mastiek	Aantal arbeiders	<b>1 402</b>	1 390	1 333	1 310
		Aantal bedienden	<b>2 024</b>	2 030	2 011	1 972
		Totaal	<b>3 426</b>	3 420	3 344	3 282
		Aantal uren (1)	<b>490 870</b>	501 319	473 516	537 167
		Trimestriële lonen (2)	<b>128 370</b>			32 493
24.4	- Vervaardiging van farmaceutische en van chemische en botanische producten voor medicinaal gebruik	Aantal arbeiders	<b>5 526</b>	5 387	5 394	5 334
		Aantal bedienden	<b>11 433</b>	11 222	11 214	11 201
		Totaal	<b>16 959</b>	16 609	16 608	16 535
		Aantal uren (1)	<b>2 221 140</b>	2 286 095	2 208 673	2 534 364
		Trimestriële lonen (2)	<b>724 644</b>			170 804
24.5	- Vervaardiging van zeep, wasmiddelen, poets- en reinigingsmiddelen, parfums en cosmetische artikelen	Aantal arbeiders	<b>2 845</b>	2 843	2 867	2 863
		Aantal bedienden	<b>1 562</b>	1 562	1 574	1 573
		Totaal	<b>4 408</b>	4 405	4 441	4 436
		Aantal uren (1)	<b>555 071</b>	585 445	570 542	644 592
		Trimestriële lonen (2)	<b>125 945</b>			29 654
24.6	- Vervaardiging van overige chemische producten	Aantal arbeiders	<b>3 997</b>	3 932	3 932	3 930
		Aantal bedienden	<b>5 467</b>	5 335	5 328	5 315
		Totaal	<b>9 465</b>	9 267	9 260	9 245
		Aantal uren (1)	<b>1 186 297</b>	1 237 865	1 190 096	1 368 900
		Trimestriële lonen (2)	<b>413 077</b>			90 299
24.7	- Vervaardiging van synthetische en kunstmatige vezels	Aantal arbeiders	<b>1 888</b>	1 832	1 830	1 794
		Aantal bedienden	<b>494</b>	484	481	479
		Totaal	<b>2 382</b>	2 316	2 311	2 273
		Aantal uren (1)	<b>277 930</b>	290 650	285 559	303 796
		Trimestriële lonen (2)	<b>60 352</b>			15 472

(2) Brutolonen en -weden van de werknemers tewerkgesteld in de industriële afdelingen (in 1 000 €).

# PRODCOM - Tewerkstelling, uren en lonen

## Tewerkstelling, uren en lonen volgens de hoofdactiviteit van de vestiging (voorlopige cijfers) - vervolg

NACE Code	Activiteit		2003	2004		
				Januari	Februari	Maart
25	<b>Vervaardiging van producten van rubber en kunststof</b>	<b>Aantal arbeiders</b>	<b>18 077</b>	<b>17 633</b>	<b>17 589</b>	<b>17 580</b>
		<b>Aantal bedienden</b>	<b>7 550</b>	<b>7 565</b>	<b>7 588</b>	<b>7 602</b>
		<b>Totaal</b>	<b>25 627</b>	<b>25 198</b>	<b>25 177</b>	<b>25 182</b>
		<b>Aantal uren (1)</b>	<b>3 252 392</b>	<b>3 409 981</b>	<b>3 291 394</b>	<b>3 738 082</b>
		<b>Trimestriële lonen (2)</b>	<b>719 244</b>			<b>170 760</b>
25.1	- Vervaardiging van producten van rubber	Aantal arbeiders	2 021	1 940	1 940	1 947
		Aantal bedienden	856	838	839	832
		Totaal	2 877	2 778	2 779	2 779
		Aantal uren (1)	359 648	356 236	362 446	414 937
		Trimestriële lonen (2)	84 650			19 748
25.2	- Vervaardiging van producten van kunststof	Aantal arbeiders	16 056	15 693	15 649	15 633
		Aantal bedienden	6 693	6 727	6 749	6 770
		Totaal	22 750	22 420	22 398	22 403
		Aantal uren (1)	2 892 743	3 053 745	2 928 948	3 323 145
		Trimestriële lonen (2)	634 594			151 012
26	<b>Vervaardiging van overige niet-metaalhoudende minerale producten</b>	<b>Aantal arbeiders</b>	<b>21 683</b>	<b>21 029</b>	<b>20 967</b>	<b>21 045</b>
		<b>Aantal bedienden</b>	<b>6 892</b>	<b>6 834</b>	<b>6 823</b>	<b>6 833</b>
		<b>Totaal</b>	<b>28 575</b>	<b>27 863</b>	<b>27 790</b>	<b>27 878</b>
		<b>Aantal uren (1)</b>	<b>3 621 234</b>	<b>3 633 340</b>	<b>3 618 685</b>	<b>4 174 186</b>
		<b>Trimestriële lonen (2)</b>	<b>797 972</b>			<b>197 846</b>
26.1	- Vervaardiging van glas en glaswerk	Aantal arbeiders	7 793	7 552	7 535	7 559
		Aantal bedienden	2 465	2 453	2 441	2 434
		Totaal	10 258	10 005	9 976	9 993
		Aantal uren (1)	1 283 641	1 311 737	1 283 478	1 453 459
		Trimestriële lonen (2)	297 908			74 381
26.A	- Vervaardiging van keramische tegels, plavuizen, behalve dakpannen en bakstenen (26.A = 26.2 + 26.3)	Aantal arbeiders	970	841	836	850
		Aantal bedienden	267	243	237	235
		Totaal	1 237	1 084	1 073	1 085
		Aantal uren (1)	154 552	144 329	140 741	162 304
		Trimestriële lonen (2)	32 959			7 268
26.4	- Vervaardiging van dakpannen, bakstenen, tegels en overige producten voor de bouw van gebakken klei	Aantal arbeiders	1 638	1 641	1 637	1 639
		Aantal bedienden	306	306	311	311
		Totaal	1 944	1 947	1 948	1 950
		Aantal uren (1)	254 510	263 956	262 181	295 862
		Trimestriële lonen (2)	49 072			11 911
26.5	- Vervaardiging van cement, kalk en gips	Aantal arbeiders	1 259	1 223	1 217	1 209
		Aantal bedienden	774	770	773	768
		Totaal	2 034	1 993	1 990	1 977
		Aantal uren (1)	266 867	279 147	259 800	293 967
		Trimestriële lonen (2)	83 293			22 869
26.6	- Vervaardiging van artikelen van beton, gips en cement	Aantal arbeiders	8 040	7 865	7 832	7 828
		Aantal bedienden	2 351	2 334	2 328	2 348
		Totaal	10 391	10 199	10 160	10 176
		Aantal uren (1)	1 315 359	1 284 225	1 324 901	1 552 917
		Trimestriële lonen (2)	268 058			65 133
26.7	- Houwen, bewerken en afwerken van bouw- en siersteen	Aantal arbeiders	1 136	1 095	1 099	1 151
		Aantal bedienden	353	361	358	363
		Totaal	1 490	1 456	1 457	1 514
		Aantal uren (1)	195 887	196 306	194 287	233 859
		Trimestriële lonen (2)	32 486			8 189
26.8	- Vervaardiging van overige niet-metaalhoudende minerale producten	Aantal arbeiders	844	812	811	809
		Aantal bedienden	373	367	375	374
		Totaal	1 218	1 179	1 186	1 183
		Aantal uren (1)	150 416	153 640	153 297	181 818
		Trimestriële lonen (2)	34 196			8 095
2E	<b>Metallurgie (2E = 27 behalve Staalindustrie Verbond)</b>	<b>Aantal arbeiders</b>	<b>11 167</b>			
		<b>Aantal bedienden</b>	<b>4 469</b>			
		<b>Totaal</b>	<b>15 636</b>			
		<b>Aantal uren (1)</b>	<b>1 936 681</b>			
		<b>Trimestriële lonen (2)</b>	<b>485 390</b>			

(1) Tot december 1998 uren-arbeiders, vanaf januari 1999 uren gepresteerd door de werknemers (bedienden en arbeiders).

(2) Brutolonen en -weden van de werknemers tewerkgesteld in de industriële afdelingen (in 1 000 €).

# PRODCOM - Tewerkstelling, uren en lonen

## Tewerkstelling, uren en lonen volgens de hoofdactiviteit van de vestiging (voorlopige cijfers) - vervolg

NACE			2003	2004		
Code	Activiteit			Januari	Februari	Maart
2F	<b>Metallurgie (2F = 27 behalve vervaardiging van ijzer en staal en van ferrolegeringen)</b>	<b>Aantal arbeiders</b>		<b>10 915</b>	<b>10 760</b>	<b>10 776</b>
		<b>Aantal bedienden</b>		<b>4 286</b>	<b>4 248</b>	<b>4 258</b>
		<b>Totaal</b>		<b>15 201</b>	<b>15 008</b>	<b>15 034</b>
		<b>Aantal uren (1)</b>		<b>1 971 587</b>	<b>1 929 296</b>	<b>2 175 116</b>
		<b>Trimestriële lonen (2)</b>				<b>116 301</b>
27.1	- Vervaardiging van ijzer en staal en van ferroleringen (behalve Staalindustrie Verbond)	Aantal arbeiders	258			
		Aantal bedienden	110			
		Totaal	369			
		Aantal uren (1)	46 164			
		Trimestriële lonen (2)	11 926			
27.A	- Vervaardiging van ijzer, staal en ferrolegeringen (behalve Staalindus. Verbond) buizen inbegrepen (27.A = 27.1 + 27.2)	Aantal arbeiders	970			
		Aantal bedienden	284			
		Totaal	1 254			
		Aantal uren (1)	150 260			
		Trimestriële lonen (2)	34 034			
27.2	- Vervaardiging van buizen	Aantal arbeiders	711	722	724	715
		Aantal bedienden	173	166	167	166
		Totaal	885	888	891	881
		Aantal uren (1)	104 096	114 222	110 811	124 761
		Trimestriële lonen (2)	22 108			5 413
27.3	- Overige eerste verwerking van ijzer en staal	Aantal arbeiders	2 809	2 745	2 742	2 746
		Aantal bedienden	1 160	1 110	1 109	1 108
		Totaal	3 969	3 855	3 851	3 854
		Aantal uren (1)	492 155	520 216	500 540	579 100
		Trimestriële lonen (2)	128 644			32 530
27.4	- Productie van non-ferrometalen	Aantal arbeiders	5 798	5 932	5 773	5 795
		Aantal bedienden	2 647	2 644	2 610	2 616
		Totaal	8 445	8 576	8 383	8 411
		Aantal uren (1)	1 047 782	1 092 743	1 073 905	1 187 933
		Trimestriële lonen (2)	269 685			65 666
27.5	- Gieten van metalen	Aantal arbeiders	1 589	1 516	1 521	1 520
		Aantal bedienden	377	366	362	368
		Totaal	1 967	1 882	1 883	1 888
		Aantal uren (1)	246 482	244 406	244 040	283 322
		Trimestriële lonen (2)	53 027			12 691
28	<b>Vervaardiging van producten van metaal</b>	<b>Aantal arbeiders</b>	<b>38 749</b>	<b>37 726</b>	<b>37 702</b>	<b>38 154</b>
		<b>Aantal bedienden</b>	<b>11 678</b>	<b>11 480</b>	<b>11 427</b>	<b>11 438</b>
		<b>Totaal</b>	<b>50 428</b>	<b>49 206</b>	<b>49 129</b>	<b>49 592</b>
		<b>Aantal uren (1)</b>	<b>6 306 762</b>	<b>6 454 954</b>	<b>6 324 816</b>	<b>7 265 292</b>
		<b>Trimestriële lonen (2)</b>	<b>1 257 145</b>			<b>298 777</b>
28.1	- Vervaardiging van metalen constructiewerken voor de bouw	Aantal arbeiders	13 684	13 265	13 211	13 250
		Aantal bedienden	3 889	3 824	3 808	3 807
		Totaal	17 573	17 089	17 019	17 057
		Aantal uren (1)	2 214 366	2 249 416	2 199 833	2 549 736
		Trimestriële lonen (2)	406 984			95 820
28.2	- Vervaardiging van tanks, reservoirs en bergingsmiddelen, van metaal; vervaardiging van radiatoren en ketels	Aantal arbeiders	4 749	4 699	4 711	4 735
		Aantal bedienden	1 789	1 806	1 810	1 812
		Totaal	6 538	6 505	6 521	6 547
		Aantal uren (1)	826 697	870 159	832 116	951 644
		Trimestriële lonen (2)	179 747			42 032
28.3	- Vervaardiging van stoomketels	Aantal arbeiders	3 222	3 018	2 999	2 982
		Aantal bedienden	842	804	798	795
		Totaal	4 064	3 822	3 797	3 777
		Aantal uren (1)	478 799	437 570	442 244	520 577
		Trimestriële lonen (2)	100 594			21 679
28.4	- Smeden, persen, stampen en profielwalsen van metaal; poedermetallurgie	Aantal arbeiders	935	966	969	968
		Aantal bedienden	269	259	259	253
		Totaal	1 204	1 225	1 228	1 221
		Aantal uren (1)	155 614	171 250	165 676	187 621
		Trimestriële lonen (2)	29 430			7 776

(2) Brutolonen en -weden van de werknemers tewerkgesteld in de industriële afdelingen (in 1 000 €).

# PRODCOM - Tewerkstelling, uren en lonen

## Tewerkstelling, uren en lonen volgens de hoofdactiviteit van de vestiging (voorlopige cijfers) - vervolg

NACE Code	Activiteit		2003	2004		
				Januari	Februari	Maart
28.5	- Oppervlaktebehandeling en bekleding van metaal; algemene metaalbewerking	Aantal arbeiders	<b>7 641</b>	7 543	7 589	7 994
		Aantal bedienden	<b>1 950</b>	1 947	1 926	1 944
		Totaal	<b>9 592</b>	9 490	9 515	9 938
		Aantal uren (1)	<b>1 190 126</b>	1 258 864	1 232 571	1 410 417
		Trimestriële lonen (2)	<b>235 201</b>			58 369
28.6	- Vervaardiging van scharen, messen, bestekken, gereedschap en ijzerwaren	Aantal arbeiders	<b>1 987</b>	1 896	1 896	1 891
		Aantal bedienden	<b>855</b>	812	809	811
		Totaal	<b>2 842</b>	2 708	2 705	2 702
		Aantal uren (1)	<b>367 725</b>	368 520	366 490	415 973
		Trimestriële lonen (2)	<b>80 438</b>			17 915
28.7	- Vervaardiging van overige producten van metaal	Aantal arbeiders	<b>6 529</b>	6 339	6 327	6 334
		Aantal bedienden	<b>2 083</b>	2 028	2 017	2 016
		Totaal	<b>8 613</b>	8 367	8 344	8 350
		Aantal uren (1)	<b>1 073 432</b>	1 099 175	1 085 886	1 229 324
		Trimestriële lonen (2)	<b>224 751</b>			55 187
29	<b>Vervaardiging van machines, apparaten en werktuigen, n.e.g.</b>	<b>Aantal arbeiders</b>	<b>29 997</b>	<b>29 095</b>	<b>29 183</b>	<b>29 276</b>
		<b>Aantal bedienden</b>	<b>14 894</b>	<b>14 693</b>	<b>14 677</b>	<b>14 727</b>
		<b>Totaal</b>	<b>44 891</b>	<b>43 788</b>	<b>43 860</b>	<b>44 003</b>
		<b>Aantal uren (1)</b>	<b>5 694 356</b>	<b>5 950 457</b>	<b>5 841 329</b>	<b>6 609 791</b>
		<b>Trimestriële lonen (2)</b>	<b>1 268 379</b>			<b>305 603</b>
29.1	- Vervaardiging van machines voor de productie en toepassing van mechanische energie, exclusief motoren voor	Aantal arbeiders	<b>4 589</b>	4 527	4 555	4 573
		Aantal bedienden	<b>3 147</b>	3 118	3 117	3 135
		Totaal	<b>7 737</b>	7 645	7 672	7 708
		Aantal uren (1)	<b>974 238</b>	1 020 681	990 014	1 123 768
		Trimestriële lonen (2)	<b>245 148</b>			58 112
29.2	- Vervaardiging van overige machines voor algemeen gebruik	Aantal arbeiders	<b>8 749</b>	8 503	8 515	8 573
		Aantal bedienden	<b>4 576</b>	4 514	4 495	4 529
		Totaal	<b>13 326</b>	13 017	13 010	13 102
		Aantal uren (1)	<b>1 749 270</b>	1 785 758	1 751 663	2 021 151
		Trimestriële lonen (2)	<b>369 400</b>			87 859
29.3	- Vervaardiging van machines voor de landbouw en de bosbouw	Aantal arbeiders	<b>2 660</b>	2 386	2 392	2 387
		Aantal bedienden	<b>795</b>	749	755	754
		Totaal	<b>3 455</b>	3 135	3 147	3 141
		Aantal uren (1)	<b>448 715</b>	461 058	451 515	488 007
		Trimestriële lonen (2)	<b>83 926</b>			20 241
29.4	- Vervaardiging van gereedschapswerktuigen	Aantal arbeiders	<b>1 318</b>	1 276	1 276	1 278
		Aantal bedienden	<b>627</b>	598	598	607
		Totaal	<b>1 945</b>	1 874	1 874	1 885
		Aantal uren (1)	<b>244 705</b>	253 352	251 665	281 139
		Trimestriële lonen (2)	<b>51 974</b>			13 198
29.5	- Vervaardiging van overige machines voor specifieke doeleinden	Aantal arbeiders	<b>10 047</b>	9 745	9 764	9 756
		Aantal bedienden	<b>4 552</b>	4 505	4 499	4 488
		Totaal	<b>14 599</b>	14 250	14 263	14 244
		Aantal uren (1)	<b>1 810 163</b>	1 917 768	1 887 643	2 114 302
		Trimestriële lonen (2)	<b>410 465</b>			99 379
29.6	- Vervaardiging van wapens en munitie	Aantal arbeiders	<b>1 098</b>	1 098	1 120	1 141
		Aantal bedienden	<b>683</b>	694	701	701
		Totaal	<b>1 781</b>	1 792	1 821	1 842
		Aantal uren (1)	<b>214 717</b>	228 577	237 036	271 261
		Trimestriële lonen (2)	<b>57 235</b>			14 658
29.7	- Vervaardiging van huishoudapparaten	Aantal arbeiders	<b>1 533</b>	1 560	1 561	1 568
		Aantal bedienden	<b>513</b>	515	512	513
		Totaal	<b>2 046</b>	2 075	2 073	2 081
		Aantal uren (1)	<b>252 546</b>	283 263	271 793	310 163
		Trimestriële lonen (2)	<b>50 231</b>			12 156
30	<b>Vervaardiging van kantoorapparaten en computers</b>	<b>Aantal arbeiders</b>	<b>434</b>	<b>390</b>	<b>401</b>	<b>401</b>
		<b>Aantal bedienden</b>	<b>1 336</b>	<b>1 268</b>	<b>1 280</b>	<b>1 284</b>
		<b>Totaal</b>	<b>1 770</b>	<b>1 658</b>	<b>1 681</b>	<b>1 685</b>
		<b>Aantal uren (1)</b>	<b>234 704</b>	<b>238 332</b>	<b>226 404</b>	<b>267 796</b>
		<b>Trimestriële lonen (2)</b>	<b>64 694</b>			<b>14 863</b>

(1) Tot december 1998 uren-arbeiders, vanaf januari 1999 uren gepresteerd door de werknemers (bedienden en arbeiders).

(2) Brutolonen en -weden van de werknemers tewerkgesteld in de industriële afdelingen (in 1 000 €).

# PRODCOM - Tewerkstelling, uren en lonen

## Tewerkstelling, uren en lonen volgens de hoofdactiviteit van de vestiging (voorlopige cijfers) - vervolg

NACE			2003	2004		
Code	Activiteit			Januari	Februari	Maart
31	<b>Vervaardiging van elektrische machines en apparaten</b>	<b>Aantal arbeiders</b>	<b>16 592</b>	<b>16 130</b>	<b>16 030</b>	<b>15 974</b>
		<b>Aantal bedienden</b>	<b>9 205</b>	<b>8 991</b>	<b>8 969</b>	<b>9 010</b>
		<b>Totaal</b>	<b>25 798</b>	<b>25 121</b>	<b>24 999</b>	<b>24 984</b>
		<b>Aantal uren (1)</b>	<b>3 228 856</b>	<b>3 326 123</b>	<b>3 244 371</b>	<b>3 709 749</b>
		<b>Trimestriële lonen (2)</b>	<b>746 975</b>			<b>174 082</b>
31.1	- Vervaardiging van elektromotoren en van elektrische generatoren en transformatoren	Aantal arbeiders	1 842	1 698	1 690	1 680
		Aantal bedienden	1 718	1 604	1 597	1 591
		Totaal	3 561	3 302	3 287	3 271
		Aantal uren (1)	433 420	421 141	406 896	497 555
		Trimestriële lonen (2)	118 326			25 890
31.2	- Vervaardiging van schakel- en verdeelinrichtingen	Aantal arbeiders	4 488	4 407	4 398	4 391
		Aantal bedienden	2 376	2 336	2 350	2 357
		Totaal	6 864	6 743	6 748	6 748
		Aantal uren (1)	862 401	875 056	863 028	985 371
		Trimestriële lonen (2)	193 925			45 259
31.3	- Vervaardiging van geïsoleerde kabels en draad	Aantal arbeiders	1 498	1 460	1 442	1 427
		Aantal bedienden	556	544	544	544
		Totaal	2 054	2 004	1 986	1 971
		Aantal uren (1)	249 600	255 967	251 432	274 026
		Trimestriële lonen (2)	61 340			13 920
31.4	- Vervaardiging van accumulatoren en elektrische batterijen	Aantal arbeiders	1 073	1 059	1 056	1 053
		Aantal bedienden	303	299	298	298
		Totaal	1 376	1 358	1 354	1 351
		Aantal uren (1)	153 909	169 673	153 250	170 174
		Trimestriële lonen (2)	41 261			9 813
31.5	- Vervaardiging van elektrische lampen en verlichtingsapparaten	Aantal arbeiders	3 349	3 342	3 329	3 328
		Aantal bedienden	1 540	1 552	1 517	1 540
		Totaal	4 889	4 894	4 846	4 868
		Aantal uren (1)	657 114	689 988	675 196	771 827
		Trimestriële lonen (2)	124 398			31 656
31.6	- Vervaardiging van overige elektrische benodigdheden	Aantal arbeiders	4 340	4 164	4 115	4 095
		Aantal bedienden	2 711	2 656	2 663	2 680
		Totaal	7 051	6 820	6 778	6 775
		Aantal uren (1)	872 410	914 298	894 569	1 010 796
		Trimestriële lonen (2)	207 725			47 545
32	<b>Vervaardiging van audio-, video- en telecommunicatieapparatuur</b>	<b>Aantal arbeiders</b>	<b>4 647</b>	<b>4 326</b>	<b>4 314</b>	<b>4 332</b>
		<b>Aantal bedienden</b>	<b>6 512</b>	<b>5 632</b>	<b>5 607</b>	<b>5 623</b>
		<b>Totaal</b>	<b>11 159</b>	<b>9 958</b>	<b>9 921</b>	<b>9 955</b>
		<b>Aantal uren (1)</b>	<b>1 398 580</b>	<b>1 330 045</b>	<b>1 295 095</b>	<b>1 430 989</b>
		<b>Trimestriële lonen (2)</b>	<b>443 720</b>			<b>87 188</b>
32.1	- Vervaardiging van elektronische onderdelen	Aantal arbeiders	2 126	2 069	2 066	2 066
		Aantal bedienden	1 156	1 150	1 148	1 153
		Totaal	3 283	3 219	3 214	3 219
		Aantal uren (1)	407 202	428 020	412 680	476 982
		Trimestriële lonen (2)	101 742			23 282
32.2	- Vervaardiging van zendapparatuur voor televisie en radio en van apparatuur voor lijntelefonie en lijntelegrafie	Aantal arbeiders	802	689	688	693
		Aantal bedienden	3 460	2 892	2 873	2 878
		Totaal	4 263	3 581	3 561	3 571
		Aantal uren (1)	544 720	501 137	499 562	517 248
		Trimestriële lonen (2)	219 259			38 293
32.3	- Vervaardiging van audio- en videoapparatuur	Aantal arbeiders	1 718	1 568	1 560	1 573
		Aantal bedienden	1 895	1 590	1 586	1 592
		Totaal	3 613	3 158	3 146	3 165
		Aantal uren (1)	446 657	400 888	382 853	436 759
		Trimestriële lonen (2)	122 718			25 613
32.A	- Vervaardiging van audio-, video- en telecommunicatieapparatuur (32.A = 32.2 + 32.3)	Aantal arbeiders	2 521	2 257	2 248	2 266
		Aantal bedienden	5 355	4 482	4 459	4 470
		Totaal	7 876	6 739	6 707	6 736
		Aantal uren (1)	991 378	902 025	882 415	954 007
		Trimestriële lonen (2)	341 978			63 906

(2) Brutolonen en -weden van de werknemers tewerkgesteld in de industriële afdelingen (in 1 000 €).

# PRODCOM - Tewerkstelling, uren en lonen

## Tewerkstelling, uren en lonen volgens de hoofdactiviteit van de vestiging (voorlopige cijfers) - vervolg

NACE Code	Activiteit		2003	2004		
				Januari	Februari	Maart
33	<b>Vervaardiging van medische apparatuur en instrumenten, van precisie- en optische instrumenten en van uurwerken</b>	<b>Aantal arbeiders</b>	<b>3 641</b>	<b>3 550</b>	<b>3 556</b>	<b>3 526</b>
		<b>Aantal bedienden</b>	<b>3 482</b>	<b>3 414</b>	<b>3 442</b>	<b>3 441</b>
		<b>Totaal</b>	<b>7 123</b>	<b>6 964</b>	<b>6 998</b>	<b>6 967</b>
		<b>Aantal uren (1)</b>	<b>919 963</b>	<b>949 683</b>	<b>928 895</b>	<b>1 053 119</b>
		<b>Trimestriële lonen (2)</b>	<b>202 184</b>			<b>46 626</b>
33.1	- Vervaardiging van medische apparatuur en instrumenten en van orthopedische artikelen	Aantal arbeiders	1 405	1 351	1 363	1 327
		Aantal bedienden	850	839	852	813
		Totaal	2 255	2 190	2 215	2 140
		Aantal uren (1)	290 774	292 673	293 028	322 776
		Trimestriële lonen (2)	54 754			12 485
33.2	- Vervaardiging van meet-, regel-, navigatie- en controleapparatuur	Aantal arbeiders	1 810	1 777	1 770	1 768
		Aantal bedienden	1 888	1 885	1 897	1 944
		Totaal	3 699	3 662	3 667	3 712
		Aantal uren (1)	478 279	506 585	488 792	574 238
		Trimestriële lonen (2)	115 292			27 291
33.3	- Vervaardiging van apparaten voor de bewaking van industriële processen	Aantal arbeiders	193	179	178	178
		Aantal bedienden	505	451	451	449
		Totaal	698	630	629	627
		Aantal uren (1)	91 967	87 876	84 905	90 507
		Trimestriële lonen (2)	19 729			4 023
33.4	- Vervaardiging van optische instrumenten en van foto- en filmapparatuur	Aantal arbeiders	187	196	198	205
		Aantal bedienden	218	219	222	215
		Totaal	405	415	420	420
		Aantal uren (1)	50 934	54 074	53 839	55 542
		Trimestriële lonen (2)	10 989			2 487
33.5	- Vervaardiging van uurwerken	Aantal arbeiders	44	46	46	47
		Aantal bedienden	19	20	20	20
		Totaal	64	66	66	67
		Aantal uren (1)	8 009	8 443	8 299	10 024
		Trimestriële lonen (2)	1 419			342
34	<b>Vervaardiging en assemblage van auto's, aanhangwagens en opleggers</b>	<b>Aantal arbeiders</b>	<b>38 855</b>	<b>37 618</b>	<b>36 701</b>	<b>36 331</b>
		<b>Aantal bedienden</b>	<b>6 287</b>	<b>6 074</b>	<b>6 030</b>	<b>6 012</b>
		<b>Totaal</b>	<b>45 142</b>	<b>43 692</b>	<b>42 731</b>	<b>42 343</b>
		<b>Aantal uren (1)</b>	<b>5 468 859</b>	<b>6 128 891</b>	<b>5 816 839</b>	<b>6 761 205</b>
		<b>Trimestriële lonen (2)</b>	<b>1 227 945</b>			<b>285 084</b>
34.1	- Vervaardiging en assemblage van auto's	Aantal arbeiders	25 565	24 147	23 107	22 656
		Aantal bedienden	3 223	3 026	2 956	2 934
		Totaal	28 788	27 173	26 063	25 590
		Aantal uren (1)	3 457 823	3 933 562	3 673 335	4 298 656
		Trimestriële lonen (2)	800 673			177 899
34.2	- Vervaardiging van carrosserieën; vervaardiging van aanhangwagens, caravans en opleggers	Aantal arbeiders	5 649	5 698	5 698	5 770
		Aantal bedienden	1 083	1 069	1 077	1 084
		Totaal	6 733	6 767	6 775	6 854
		Aantal uren (1)	817 587	890 231	870 949	995 729
		Trimestriële lonen (2)	166 661			41 083
34.3	- Vervaardiging van onderdelen en accessoires voor motorvoertuigen en motoren daarvan	Aantal arbeiders	7 639	7 773	7 896	7 905
		Aantal bedienden	1 980	1 979	1 997	1 994
		Totaal	9 620	9 752	9 893	9 899
		Aantal uren (1)	1 193 447	1 305 098	1 272 555	1 466 820
		Trimestriële lonen (2)	260 611			66 101
35	<b>Vervaardiging van overige transportmiddelen</b>	<b>Aantal arbeiders</b>	<b>4 639</b>	<b>4 533</b>	<b>4 535</b>	<b>4 578</b>
		<b>Aantal bedienden</b>	<b>4 268</b>	<b>4 211</b>	<b>4 217</b>	<b>4 220</b>
		<b>Totaal</b>	<b>8 907</b>	<b>8 744</b>	<b>8 752</b>	<b>8 798</b>
		<b>Aantal uren (1)</b>	<b>1 020 236</b>	<b>1 074 923</b>	<b>1 037 881</b>	<b>1 189 759</b>
		<b>Trimestriële lonen (2)</b>	<b>265 283</b>			<b>63 569</b>
35.1	- Scheepsbouw en -reparatie	Aantal arbeiders	927	895	903	914
		Aantal bedienden	189	187	185	185
		Totaal	1 117	1 082	1 088	1 099
		Aantal uren (1)	133 722	143 886	138 531	153 839
		Trimestriële lonen (2)	27 326			6 585

(1) Tot december 1998 uren-arbeiders, vanaf januari 1999 uren gepresteerd door de werknemers (bedienden en arbeiders).

(2) Brutolonen en -weden van de werknemers tewerkgesteld in de industriële afdelingen (in 1 000 €).

# PRODCOM - Tewerkstelling, uren en lonen

## Tewerkstelling, uren en lonen volgens de hoofdactiviteit van de vestiging (voorlopige cijfers) - vervolg en einde

NACE			2003	2004		
Code	Activiteit			Januari	Februari	Maart
35.4	- Vervaardiging van motorrijwielen en rijwielen	Aantal arbeiders	309	314	312	318
		Aantal bedienden	101	106	107	109
		Totaal	410	420	419	427
		Aantal uren (1)	52 110	56 122	55 163	65 141
		Trimestriële lonen (2)	9 118			2 290
35.1	- Vervaardiging van lucht-en ruimtevaartuigen en rollend materieel (35.F = 35.2 + 35.3)	Aantal arbeiders	3 402	3 324	3 320	3 346
		Aantal bedienden	3 976	3 918	3 925	3 926
		Totaal	7 378	7 242	7 245	7 272
		Aantal uren (1)	834 403	874 915	844 187	970 779
		Trimestriële lonen (2)	228 840			54 693
36	Vervaardiging van meubelen; overige industrie	Aantal arbeiders	15 568	14 953	14 874	14 895
		Aantal bedienden	3 486	3 423	3 411	3 421
		Totaal	19 055	18 376	18 285	18 316
		Aantal uren (1)	2 238 666	2 366 211	2 303 861	2 654 461
		Trimestriële lonen (2)	376 847			94 158
36.1	- Vervaardiging van meubelen	Aantal arbeiders	12 938	12 452	12 382	12 418
		Aantal bedienden	2 681	2 601	2 588	2 595
		Totaal	15 620	15 053	14 970	15 013
		Aantal uren (1)	1 851 247	1 973 387	1 923 589	2 234 599
		Trimestriële lonen (2)	311 407			78 751
36.2	- Bewerking van edelstenen en vervaardiging van juwelen en dergelijke artikelen	Aantal arbeiders	1 292	1 213	1 200	1 183
		Aantal bedienden	387	401	403	407
		Totaal	1 680	1 614	1 603	1 590
		Aantal uren (1)	177 396	176 946	173 291	188 549
		Trimestriële lonen (2)	27 116			6 295
36.3	- Vervaardiging van muziekinstrumenten	Aantal arbeiders	# #			
		Aantal bedienden	# #			
		Totaal	33			
		Aantal uren (1)	4 164			
		Trimestriële lonen (2)	524			
36.4	- Vervaardiging van sportartikelen	Aantal arbeiders	88	90	87	88
		Aantal bedienden	23	23	23	23
		Totaal	112	113	110	111
		Aantal uren (1)	13 591	14 262	13 854	15 832
		Trimestriële lonen (2)	2 076			516
36.5	- Vervaardiging van spellen en speelgoed	Aantal arbeiders	465	464	470	467
		Aantal bedienden	144	153	154	153
		Totaal	610	617	624	620
		Aantal uren (1)	69 239	76 930	72 039	78 043
		Trimestriële lonen (2)	14 741			3 690
36.6	- Diverse industrie, n.e.g.	Aantal arbeiders	# #			
		Aantal bedienden	# #			
		Totaal	998			
		Aantal uren (1)	123 027			
		Trimestriële lonen (2)	20 983			
36.A	- Overige industrie, m.i.v. de vervaardiging van muziekinstrumenten (36.A = 36.3 + 36.6)	Aantal arbeiders	782	734	735	739
		Aantal bedienden	249	245	243	243
		Totaal	1 031	979	978	982
		Aantal uren (1)	127 191	124 686	121 088	137 438
		Trimestriële lonen (2)	21 507			4 905
<b>Totaal</b>		<b>Aantal arbeiders</b>	<b>348 934</b>	<b>339 455</b>	<b>337 854</b>	<b>337 848</b>
		<b>Aantal bedienden</b>	<b>163 809</b>	<b>160 832</b>	<b>160 619</b>	<b>160 734</b>
		<b>Totaal</b>	<b>512 743</b>	<b>500 287</b>	<b>498 473</b>	<b>498 582</b>
		<b>Aantal uren (1)</b>	<b>63 593 174</b>	<b>66 154 895</b>	<b>64 039 927</b>	<b>73 078 131</b>
		<b>Trimestriële lonen (2)</b>	<b>14 674 566</b>			<b>3 478 479</b>

(2) Brutolonen en -weden van de werknemers tewerkgesteld in de industriële afdelingen (in 1 000 €).

# PRODCOM - Bestellingen

## Waarde van de bestellingen voor bepaalde bedrijfstakken volgens

NACE code	Activiteit	Bestelling	2003			
			Mei	Juni	Juli	Augustus
1E	Vervaardiging van textiel (1E= 17 behalve textielveredeling)	Totaal	359 613	382 600	324 588	308 635
		Waarvan voor het buitenland	285 849	303 938	262 633	243 494
18	Vervaardiging van kleding en bontnijverheid	Totaal	26 883	33 301	42 850	58 812
		Waarvan voor het buitenland	14 248	18 559	22 591	26 591
21	Vervaardiging van pulp, papier en papierwaren	Totaal	297 363	321 631	302 463	260 252
		Waarvan voor het buitenland	195 631	216 655	205 819	167 649
24	Vervaardiging van chemische producten	Totaal	2 211 833	2 387 188	2 340 892	2 070 453
		Waarvan voor het buitenland	1 669 810	1 764 898	1 783 058	1 544 203
2E	Metallurgie (2E = 27 behalve Staalindustrie Verbond)	Totaal	898 094	858 975	661 742	479 457
		Waarvan voor het buitenland	678 276	658 704	520 850	364 617
2F	Metallurgie (2F = 27 behalve vervaardiging van ijzer en staal en van ferrolegeringen)	Totaal				
2D	Vervaardiging van produkten van metaal (2D=28 m.u.v.oppervlaktebehandeling en en bekleding van metaal)	Totaal	469 400	559 422	394 175	384 488
		Waarvan voor het buitenland	205 011	242 116	180 285	155 473
29	Vervaardiging van machines, apparaten en werktuigen, n.e.g.	Totaal	558 318	603 254	503 143	446 787
		Waarvan voor het buitenland	378 543	403 233	359 328	309 124
30	Vervaardiging van kantoormachines en computers	Totaal	18 535	27 799	20 181	18 929
		Waarvan voor het buitenland	8 563	15 543	10 974	9 499
31	Vervaardiging van elektrische machines en apparaten	Totaal	299 061	332 947	273 280	278 700
		Waarvan voor het buitenland	168 210	192 735	165 159	170 150
32	Vervaardiging van audio-, video- en telecommunicatieapparatuur	Totaal	208 466	178 687	164 153	180 334
		Waarvan voor het buitenland	166 406	135 659	133 747	144 475
33	Vervaardiging van medische apparatuur en instrumenten, van precisie- en optische instrumenten en van uurwerken	Totaal	68 922	77 135	74 007	64 362
		Waarvan voor het buitenland	37 655	41 689	41 258	35 882
34	Vervaardiging en assemblage van auto's, aanhangwagens en opleggers	Totaal	1 299 883	1 374 429	1 047 648	775 726
		Waarvan voor het buitenland	1 128 567	1 211 059	937 196	670 340
35	Vervaardiging van overige transportmiddelen	Totaal	131 176	98 237	59 630	106 126
		Waarvan voor het buitenland	110 142	78 345	42 566	88 177



# PRODCOM - Bestellingen

## de hoofdactiviteit van de vestiging (voorlopige cijfers in 1 000 €)

September	Oktober	November	December	2003	2004			NACE code
					Januari	Februari	Maart	
447 319	435 264	374 278	342 189	<b>4 575 659</b>	373 709	387 281	419 930	1E
351 594	347 976	298 825	263 379	<b>3 624 670</b>	300 759	310 398	336 051	
50 116	38 302	26 328	25 711	<b>487 357</b>	41 835	56 966	52 405	18
24 443	19 795	14 605	12 360	<b>240 746</b>	16 456	24 664	27 652	
324 139	347 298	304 607	290 228	<b>3 744 537</b>	325 311	329 161	371 385	21
208 309	229 861	200 648	189 569	<b>2 464 240</b>	214 089	218 385	252 469	
2 449 828	2 465 548	2 277 701	2 372 399	<b>28 306 868</b>	2 255 697	2 342 449	2 600 538	24
1 809 550	1 844 077	1 673 884	1 693 893	<b>21 107 912</b>	1 788 867	1 890 336	2 050 581	
1 006 863	1 132 744	942 962	831 892	<b>10 527 173</b>				2E
784 109	900 308	733 403	661 209	<b>8 125 634</b>				
					1 055 041	1 113 770	1 130 236	2F
					830 681	880 985	904 402	
508 417	510 802	425 769	446 564	<b>5 566 036</b>	439 610	472 336	521 566	2D
229 510	220 267	179 509	175 372	<b>2 416 378</b>	196 580	217 844	213 357	
554 598	635 204	560 030	659 332	<b>6 913 898</b>	556 867	600 127	691 195	29
391 666	456 432	400 684	444 324	<b>4 816 631</b>	387 328	435 832	484 438	
23 956	23 287	23 180	27 973	<b>291 815</b>	14 828	23 087	24 713	30
12 534	17 562	16 009	19 720	<b>185 454</b>	7 787	15 419	13 823	
346 228	378 676	306 273	302 064	<b>3 832 881</b>	283 590	307 861	337 489	31
222 854	244 298	178 941	168 059	<b>2 298 385</b>	163 009	180 450	187 592	
240 404	260 679	225 626	178 694	<b>2 429 989</b>	188 159	190 835	218 039	32
199 011	207 414	178 510	136 164	<b>1 956 483</b>	152 584	156 576	185 933	
77 173	92 294	73 871	69 374	<b>896 118</b>	71 367	96 760	93 396	33
48 279	62 446	44 704	42 979	<b>533 214</b>	42 656	60 162	53 083	
1 325 452	1 307 826	1 481 419	1 341 091	<b>15 113 726</b>	1 221 346	1 239 845	1 632 527	34
1 167 294	1 127 473	1 301 702	1 189 223	<b>13 199 243</b>	1 059 637	1 064 651	1 400 706	
236 730	102 300	67 741	105 690	<b>1 488 959</b>	82 192	109 701	99 365	35
108 856	82 059	46 567	85 408	<b>1 060 737</b>	61 749	85 682	72 878	



# **Industrie en bouwnijverheid**

*Bouw*

# Bouwnijverheid - Tewerkstelling, uren

## Aantal ondernemingen, tewerkstelling en gepresteerde uren per activiteit - Maart 2004

NACE code	Activiteit	Aantal ondernemingen	Tewerkstelling						Aantal gepresteerde uren (1)			
			Aantal bedienden	Aantal arbeiders			Gebouwen	Grond-, water- en wegebouw	Voltooing	Gebouwen	Grond-, water- en wegebouw	Voltooing
				Gebouwen	Grond-, water- en wegebouw	Voltooing						
<b>45</b>	<b>BOUWNIJVERHEID</b>	<b>3 553</b>	<b>22 798</b>	<b>40 945</b>	<b>23 524</b>	<b>34 422</b>	<b>6 547 033</b>	<b>4 050 408</b>	<b>6 341 387</b>			
<b>45.1</b>	<b>Het bouwrijp maken van terreinen</b>	<b>123</b>	<b>341</b>	<b>800</b>	<b>1 876</b>	<b>-</b>	<b>124 878</b>	<b>308 355</b>	<b>-</b>			
45.11	Slopen van gebouwen; grondverzet	111	306	800	1 666	-	124 878	273 230	-			
45.12	Proefboren en boren	12	35	-	210	-	-	35 125	-			
<b>45.2</b>	<b>Burgerlijke en utiliteitsbouw; weg- en waterbouw</b>	<b>1 823</b>	<b>12 882</b>	<b>39 254</b>	<b>21 480</b>	<b>844</b>	<b>6 274 769</b>	<b>3 710 832</b>	<b>148 742</b>			
45.21	Algemene bouwkundige en civieltechnische werken	1 148	8 798	32 069	8 289	776	5 243 700	1 385 272	138 138			
45.22	Dakbedekking en bouw van dakconstructies	194	500	3 591	-	56	517 994	-	8 692			
45.23	Bouw van autowegen en andere wegen, vliegvelden en sportfaciliteiten	281	1 864	165	9 646	3	24 230	1 602 610	438			
45.24	Waterbouw	38	1 107	79	2 458	5	13 077	545 163	885			
45.25	Overige gespecialiseerde werkzaamheden in de bouw	162	613	3 350	1 077	4	475 768	177 787	589			
<b>45.3</b>	<b>Bouwinstallatie</b>	<b>765</b>	<b>6 515</b>	<b>130</b>	<b>157</b>	<b>18 182</b>	<b>24 811</b>	<b>29 103</b>	<b>3 597 652</b>			
45.31	Elektrische installatie	363	3 837	97	19	8 547	19 452	2 872	1 796 343			
45.32	Isolatiewerkzaamheden	39	332	11	-	1 932	1 904	-	318 010			
45.33	Loodgieterswerk	335	1 942	22	8	6 633	3 455	1 233	1 262 998			
45.34	Overige bouwinstallatie	28	404	-	130	1 033	-	24 998	220 301			
<b>45.4</b>	<b>Afwerking van gebouwen</b>	<b>819</b>	<b>2 926</b>	<b>335</b>	<b>-</b>	<b>15 275</b>	<b>46 290</b>	<b>-</b>	<b>2 563 443</b>			
45.41	Stukadoorswerk	75	199	15	-	1 803	2 444	-	251 387			
45.42	Schrijnwerk	344	1 567	142	-	5 817	23 040	-	1 135 980			
45.43	Vloerafwerking en wandbekleding	128	395	4	-	2 093	403	-	339 740			
45.44	Schilderen en glaszetten	228	619	20	-	4 989	2 241	-	733 675			
45.45	Overige werkzaamheden in verband met de afwerking van gebouwen	44	146	7	-	720	852	-	119 971			
<b>45.5</b>	<b>Verhuur van machines voor de bouwnijverheid met bedieningspersoneel</b>	<b>23</b>	<b>134</b>	<b>426</b>	<b>11</b>	<b>121</b>	<b>76 285</b>	<b>2 118</b>	<b>31 550</b>			

(1) Vanaf januari 1999, uren gepresteerd door de werknemers (bedienden en arbeiders).

# Bouwnijverheid - Lonen

## Lonen en wedden van het kwartaal per activiteit (in 1 000 €)

NACE code	Activiteit	2002		2003			2004	
		4de kwartaal	1ste kwartaal	2de kwartaal	3de kwartaal	4de kwartaal	1ste kwartaal	
<b>45</b>	<b>BOUWNIJVERHEID</b>	<b>683 202</b>	<b>610 581</b>	<b>711 162</b>	<b>602 235</b>	<b>693 763</b>	<b>637 248</b>	
<b>45.1</b>	<b>Het bouwrijp maken van terreinen</b>	<b>15 785</b>	<b>14 334</b>	<b>16 341</b>	<b>14 052</b>	<b>15 903</b>	<b>15 123</b>	
45.11	Slopen van gebouwen; grondverzet	14 564	13 244	15 200	12 984	14 614	13 933	
45.12	Proefboren en boren	1 221	1 090	1 141	1 068	1 288	1 189	
<b>45.2</b>	<b>Burgerlijke en utiliteitsbouw; weg- en waterbouw</b>	<b>409 676</b>	<b>359 438</b>	<b>435 220</b>	<b>367 072</b>	<b>419 187</b>	<b>375 431</b>	
45.21	Algemene bouwkundige en civieltechnische werken	275 798	238 664	288 807	240 742	277 914	252 369	
45.22	Dakbedekking en bouw van dakconstructies	20 732	17 873	20 893	17 504	19 973	16 990	
45.23	Bouw van autowegen en andere wegen, vliegvelden en sportfaciliteiten	61 186	54 281	69 498	59 300	65 995	55 516	
45.24	Waterbouw	26 463	25 755	29 324	25 241	29 153	27 803	
45.25	Overige gespecialiseerde werkzaamheden in de bouw	25 497	23 852	28 006	24 285	26 152	24 448	
<b>45.3</b>	<b>Bouwinstallatie</b>	<b>158 984</b>	<b>145 636</b>	<b>155 876</b>	<b>132 426</b>	<b>157 527</b>	<b>151 298</b>	
45.31	Elektrische installatie	85 510	76 981	83 714	70 333	83 053	76 200	
45.32	Isolatiwerkzaamheden	15 220	13 767	14 006	12 340	13 814	13 615	
45.33	Loodgieterswerk	48 827	46 653	49 168	41 748	50 788	48 004	
45.34	Overige bouwinstallatie	9 427	8 235	8 988	8 005	9 873	9 189	
<b>45.4</b>	<b>Afwerking van gebouwen</b>	<b>93 311</b>	<b>86 903</b>	<b>98 914</b>	<b>84 386</b>	<b>95 679</b>	<b>91 154</b>	
45.41	Stukadoorswerk	7 427	7 420	9 133	7 716	8 691	8 433	
45.42	Schrijnwerk	40 619	38 366	41 671	35 856	42 111	41 705	
45.43	Vloerafwerking en wandbekleding	13 482	11 595	13 591	11 029	12 598	11 390	
45.44	Schilderen en glaszetten	26 946	25 317	29 613	25 657	27 467	25 562	
45.45	Overige werkzaamheden in verband met de afwerking van gebouwen	4 838	4 206	4 906	4 128	4 812	4 248	
<b>45.5</b>	<b>Verhuur van machines voor de bouwnijverheid met bedieningspersoneel</b>	<b>5 445</b>	<b>4 270</b>	<b>4 811</b>	<b>4 299</b>	<b>5 468</b>	<b>4 242</b>	

# Bouwnijverheid - Bestellingen per subsector

## Nieuwe bestellingen per subsector en per activiteit (in 1 000 €) - Maart 2004

NACE code	Activiteit	Gebouwen	Grond- water- en wegebouw	Voltooiing	Totaal
<b>45</b>	<b>BOUWNIJVERHEID</b>	<b>738 891</b>	<b>199 948</b>	<b>408 965</b>	<b>1 347 804</b>
<b>45.1</b>	<b>Het bouwrijp maken van terreinen</b>	<b>10 903</b>	<b>26 657</b>	-	<b>37 560</b>
45.11	Slopen van gebouwen; grondverzet	10 903	25 278	-	<b>36 181</b>
45.12	Proefboren en boren	-	1 379	-	<b>1 379</b>
<b>45.2</b>	<b>Burgerlijke en utiliteitsbouw; weg- en waterbouw</b>	<b>717 923</b>	<b>171 630</b>	<b>8 513</b>	<b>898 065</b>
45.21	Algemene bouwkundige en civieltechnische werken	625 834	58 775	7 865	<b>692 474</b>
45.22	Dakbedekking en bouw van dakconstructies	55 971	19	535	<b>56 524</b>
45.23	Bouw van autowegen en andere wegen, vliegvelden en sportfaciliteiten	632	84 931	65	<b>85 628</b>
45.24	Waterbouw	1 342	17 502	42	<b>18 885</b>
45.25	Overige gespecialiseerde werkzaamheden in de bouw	34 144	10 404	7	<b>44 554</b>
<b>45.3</b>	<b>Bouwinstallatie</b>	<b>534</b>	<b>1 468</b>	<b>225 324</b>	<b>227 326</b>
45.31	Elektrische installatie	401	301	111 149	<b>111 851</b>
45.32	Isolatiewerkzaamheden	13	-	13 242	<b>13 255</b>
45.33	Loodgieterswerk	121	123	85 204	<b>85 448</b>
45.34	Overige bouwinstallatie	-	1 043	15 729	<b>16 773</b>
<b>45.4</b>	<b>Afwerking van gebouwen</b>	<b>3 880</b>	-	<b>170 058</b>	<b>173 938</b>
45.41	Stukadoorswerk	247	-	14 928	<b>15 174</b>
45.42	Schrijnwerk	3 322	-	80 928	<b>84 250</b>
45.43	Vloerafwerking en wandbekleding	26	-	29 441	<b>29 467</b>
45.44	Schilderen en glaszetten	159	-	36 430	<b>36 589</b>
45.45	Overige werkzaamheden in verband met de afwerking van gebouwen	126	-	8 332	<b>8 458</b>
<b>45.5</b>	<b>Verhuur van machines voor de bouwnijverheid met bedieningspersoneel</b>	<b>5 651</b>	<b>194</b>	<b>5 069</b>	<b>10 914</b>

# Bouwnijverheid - Bestellingen per gewest

## Nieuwe bestellingen per gewest en per activiteit (in 1 000 €) - Maart 2004

NACE code	Activiteit	Brussels Hoofdstedelijk Gewest	Vlaams Gewest	Waals Gewest	Europese Unie	Andere landen	Totaal
<b>45</b>	<b>BOUWNIJVERHEID</b>	<b>205 918</b>	<b>745 565</b>	<b>276 225</b>	<b>113 852</b>	<b>6 244</b>	<b>1 347 804</b>
<b>45.1</b>	<b>Het bouwrijp maken van terreinen</b>	<b>4 561</b>	<b>19 921</b>	<b>12 639</b>	<b>439</b>	<b>-</b>	<b>37 560</b>
45.11	Slopen van gebouwen; grondverzet	4 398	19 084	12 269	430	-	36 181
45.12	Proefboren en boren	163	837	370	9	-	1 379
<b>45.2</b>	<b>Burgerlijke en utiliteitsbouw; weg- en waterbouw</b>	<b>115 527</b>	<b>499 999</b>	<b>181 466</b>	<b>98 806</b>	<b>2 268</b>	<b>898 065</b>
45.21	Algemene bouwkundige en civieltechnische werken	89 880	378 344	129 983	92 347	1 920	692 474
45.22	Dakbedekking en bouw van dakconstructies	5 804	39 671	10 276	773	-	56 524
45.23	Bouw van autowegen en andere wegen, vliegvelden en sportfaciliteiten	11 252	43 693	30 609	74	-	85 628
45.24	Waterbouw	540	13 610	4 442	1	292	18 885
45.25	Overige gespecialiseerde werkzaamheden in de bouw	8 050	24 680	6 157	5 611	56	44 554
<b>45.3</b>	<b>Bouwinstallatie</b>	<b>47 199</b>	<b>117 304</b>	<b>56 324</b>	<b>3 922</b>	<b>2 578</b>	<b>227 326</b>
45.31	Elektrische installatie	23 151	55 192	31 762	1 695	51	111 851
45.32	Isolatiewerkzaamheden	2 262	7 901	2 929	162	-	13 255
45.33	Loodgieterswerk	15 818	49 145	18 488	1 921	76	85 448
45.34	Overige bouwinstallatie	5 968	5 065	3 145	144	2 451	16 773
<b>45.4</b>	<b>Afwerking van gebouwen</b>	<b>37 849</b>	<b>103 480</b>	<b>24 647</b>	<b>7 734</b>	<b>228</b>	<b>173 938</b>
45.41	Stukadoorswerk	4 188	8 967	1 552	468	-	15 174
45.42	Schrijnwerk	15 656	52 318	12 467	3 690	119	84 250
45.43	Vloerafwerking en wandbekleding	5 951	16 668	4 169	2 669	9	29 467
45.44	Schilderen en glaszetten	9 431	21 031	5 699	424	4	36 589
45.45	Overige werkzaamheden in verband met de afwerking van gebouwen	2 623	4 495	760	484	96	8 458
<b>45.5</b>	<b>Verhuur van machines voor de bouwnijverheid met bedieningspersoneel</b>	<b>783</b>	<b>4 861</b>	<b>1 149</b>	<b>2 952</b>	<b>1 170</b>	<b>10 914</b>





# **Diensten, handel en vervoer**

*Binnenlandse handel*

# Binnenlandse handel

## T2. Omzet van de grote distributieondernemingen: Kettingindexcijfers weekbericht - Basisjaar 1995 = 100

### T2.1 Grote distributieondernemingen

Groot warenhuizen met verschillende afdelingen					
	Totaal	Voeding	Textiel- en kledingsartikelen, schoenen	Huishoud- artikelen	Andere artikelen
2001	115	114	112	127	109
2002	120	119	115	135	113
2003	122	121	118	142	108
<b>2003</b>					
Januari	124	119	158	144	93
Februari	105	109	88	125	87
Maart	113	116	100	133	95
April	121	122	120	131	107
Mei	122	121	112	146	107
Juni	112	111	107	124	108
Juli	124	115	144	143	114
Augustus	115	119	84	132	108
September	114	115	107	134	95
Oktober	134	130	148	158	108
November	118	115	104	137	117
December	165	162	144	195	160
<b>2004</b>					
Januari	132	124	163	163	98
Februari	107	111	84	131	88

Ondernemingen met bijhuizen						Super- markten
	Totaal	Voeding	Textiel- en kledingsartikelen, schoenen	Huishoud- artikelen	Andere artikelen	Totaal
2001	138	133	110	123	176	110
2002	141	140	114	128	172	114
2003	149	148	116	136	186	119
<b>2003</b>						
Januari	143	139	125	151	161	114
Februari	125	132	75	110	149	107
Maart	141	144	114	118	153	118
April	147	148	125	112	165	118
Mei	154	153	123	131	187	123
Juni	145	144	110	123	187	118
Juli	152	146	119	156	200	121
Augustus	143	150	85	128	179	126
September	144	141	121	127	179	113
Oktober	162	157	151	131	186	122
November	147	144	107	131	197	112
December	189	177	130	217	286	134
<b>2004</b>						
Januari	157	149	141	169	180	122
Februari	132	138	81	123	161	112

# Binnenlandse handel

## T2. Omzet in de kleinhandel:

### Kettingindexcijfers weekbericht - Basisjaar 1995 = 100

#### T2.2 Andere handel, totaal van kleinhandelsondernemingen & nieuwe personenwagen

	Andere handel				
	Totaal	Voeding	Textiel- en kledingsartikelen, schoenen	Huishoud- artikelen	Andere artikelen
2001	119	107	122	115	128
2002	119	112	112	111	128
2003	117	112	105	110	128
<b>2003</b>					
Januari	120	107	124	104	133
Februari	112	104	85	101	131
Maart	119	110	114	114	129
April	116	115	108	106	125
Mei	118	118	104	112	126
Juni	115	116	100	109	124
Juli	118	110	113	117	126
Augustus	104	111	81	97	112
September	117	115	108	109	124
Oktober	123	111	116	117	134
November	110	107	93	107	121
December	131	119	109	124	149
<b>2004</b>					
Januari	119	111	122	112	125
Februari	109	103	92	103	122

#### Nieuwe personenwagen

	Totaal van kleinhandelsondernemingen						Nieuwe personenwagen	
	Waarde	Hoeveel- heid	Voeding	Textiel- en kledings- artikelen, schoenen	Huishoud- artikelen	Andere artikelen	Waarde	Hoeveel- heid
2001	127	119	121	132	125	144	157	137
2002	128	117	125	126	123	144	155	127
2003	129	116	129	120	123	143	156	124
<b>2003</b>								
Januari	130	118	124	140	118	153	210	164
Februari	119	107	117	92	111	148	176	142
Maart	128	116	126	127	124	141	193	157
April	129	116	131	128	116	135	178	141
Mei	131	118	134	122	125	138	155	121
Juni	126	113	127	115	121	136	163	130
Juli	131	118	128	131	133	141	146	113
Augustus	119	107	129	90	110	126	119	94
September	127	113	125	124	121	137	140	111
Oktober	137	123	135	139	129	149	167	137
November	124	110	124	107	119	135	121	98
December	152	136	152	128	151	173	104	86
<b>2004</b>								
Januari	134	119	132	142	128	144	186	153
Februari	119	106	119	100	114	139	217	161
Maart							243	198



# **Diensten, handel en vervoer**

Vervoer



# Vervoer

## Evolutie van de bedrijvigheid van de luchthaven Brussel Nationaal (1)

	Aantal vluchten		Aantal passagiers		Goederen (2) (3) (ton)	
	bij vertrek	bij aankomst	bij vertrek	bij aankomst	bij vertrek	bij aankomst
1998	138 565	138 457	9 308 198	9 173 699	303 971	281 621
1999	145 944	145 637	10 052 252	9 972 780	..	..
2000	152 552	152 428	10 867 076	10 771 389	332 590	290 775
2001	143 403	143 373	9 895 186	9 785 629	305 323	254 675
2002	118 782	118 814	7 308 884	7 101 671	275 848	235 577
2003	115 662	115 710	7 690 239	7 504 965	301 611	278 125

### 2003

januari	9 047	9 035	450 857	465 552	21 979	20 622
februari	8 580	8 574	478 630	450 402	23 050	22 127
maart	9 582	9 571	550 813	560 249	26 259	25 490
april	9 563	9 515	663 839	609 463	24 599	24 454
mei	9 923	9 957	673 510	648 197	23 969	22 724
juni	10 079	10 007	741 264	700 829	24 422	22 095
juli	10 617	10 544	893 492	756 188	25 055	21 016
augustus	10 100	10 186	762 930	856 487	22 484	19 599
september	10 241	10 270	731 339	754 872	24 220	22 360
oktober	10 260	10 276	693 048	681 712	27 520	24 959
november	9 155	9 230	525 931	549 600	30 699	26 903
december	8 515	8 545	524 586	471 414	27 353	25 776

### 2004

januari	8 793	8 801	452 122	469 008	23 535	22 933
februari	8 757	8 720	506 410	481 601	25 968	23 697
maart	9 655	9 660	571 570	560 685	29 822	27 302
april	9 620	9 585	689 821	640 745	28 500	27 078
mei						
juni						
juli						
augustus						
september						
oktober						
november						
december						

(1) Enkel verkeer met handelskarakter.

(2) Alleen vrachtgoederen.

(3) Voor 2002 en 2003 vrachtgoederen + post.





# Vervoer

## Nationale maatschappij der belgische spoorwegen

### Reizigersvervoer

	Aantal reizigers (duizenden)	Aantal reizigers- KM (miljoenen)	Aantal productieve trein-KM (duizenden)
1998	145 858	7 098	75 790
1999	147 291	7 353	77 626
2000	153 299	7 754	77 431
2001	160 287	8 038	75 857
2002	164 936	8 249	75 989
2003	168 364	8 264	76 578

#### 2003

januari	14 053	659	6 541
februari	14 151	666	5 965
maart	15 168	723	6 492
april	13 517	667	6 382
mei	14 684	704	6 389
juni	13 380	665	5 983
juli	12 365	691	6 669
augustus	11 591	662	6 500
september	14 463	715	6 495
oktober	15 684	751	6 696
november	15 035	699	6 135
december	14 273	662	6 331

#### 2004 (\*)

januari			
februari			
maart			
april			
mei			
juni			
juli			
augustus			
september			
oktober			
november			
december			

### Statistische domeinen

- Algemeen
- Grondgebied en leefmilieu
- Bevolking
- Samenleving
- Economie en financiën
- Landbouw en aanverwante activiteiten
- Industrie
- Diensten, handel en vervoer

**Algemene Directie Statistiek en Economische Informatie**  
NIS NATIONAAL INSTITUUT VOOR DE STATISTIEK  
B-1000 Brussel  
tel. 02/548.63.65 - 02/548.63.66  
fax 02/548.63.67

**<http://statbel.fgov.be>**  
[info@statbel.mineco.fgov.be](mailto:info@statbel.mineco.fgov.be)

5 € \*  
ISSN 0771 - 0410

\*Per nummer (excl. verzendingskosten): 5 € | Abonnement (excl. verzendingskosten): 50 €  
Verantwoordelijke uitgever: Hans D'Hondt, Leuvenseweg 44 - B-1000 Brussel

**I. SAMENLEVING*****Levensstandaard***

Indexen van de urenlonen - April 2004 .....	5
---	---

**II. ECONOMIE EN FINANCIEN*****Conjunctuurindicatoren***

<b>Kalender voor het uitbrengen van de NIS-indicatoren</b> .....	9
Indexen van de loonmassa - 1 <sup>ste</sup> kwartaal 2004.....	10
Werknemersindexen en indexen van de gewerkte uren (basis 2000 = 100) - Maart 2004 .....	12
Indexcijfers van de omzet volgens de aangiften in de BTW (basis 2000 = 100) - Maart 2004.....	16

**III. DIENSTEN, HANDEL EN VERVOER*****Vervoer***

Bedrijvigheid van de zeehavens - September 2003.....	20
--	----

In deze publicatie vindt u **de recentste statistieken** van de volgende domeinen : Leefmilieu, bevolking, samenleving, economie en financiën, landbouw, industrie, diensten, handel en vervoer.

Daarnaast biedt onze website <http://statbel.fgov.be> een selectie van statistieken, die dagelijks worden bijgewerkt.

**Publicaties bestelt u door storting op postrekening nr. 679-2005886-23 van het Nationaal Instituut voor de Statistiek te Brussel.**

**Voor meer informatie :**  
Statistiek en Economische Informatie  
Leuvenseweg, 44 - 1000 Brussel  
Tel. : 02/548.63.66 - Fax: 02/548.63.67

**LUIK**

Bd de la Sauvenière, 73-75 - 4000 Luik  
Tel: 04/223.84.10  
Fax: 04/222.49.94

**GENT**

Coupure Rechts, 620 - 9000 Gent  
Tel: 09/267.27.27/30/31  
Fax: 09/267.27.29

**CHARLEROI**

Bd Audent 14/5 - 6000 Charleroi  
Tel: 071/27.44.14  
Fax: 071/27.44.19

**ANTWERPEN**

Italiëlei 124, Bus 85 -2000 Antwerpen  
Tel: 03/229.07.07  
Fax: 03/233.28.30

**CONVENTIONELE TEKENS**

Gegevens ontbreken	..
0 of minder dan de helft van de gebruikte eenheid	-
Voorlopige cijfers	(*)
De komma wordt gebruikt om de eenheden te scheiden van de decimalen	

**Verantwoordelijke uitgever : Hans D'Hondt.**

**Auteursrecht voorbehouden**

Het reproduceren van de inhoud van deze publicatie is niet toegestaan, noch geheel, noch gedeeltelijk, noch in de oorspronkelijke, noch in bewerkte vorm, tenzij met schriftelijke machtiging vanwege de Algemene Directie Statistiek en Economische Informatie.

Het gebruiken van de inhoud van deze publicatie als toelichting of bewijsvoering in een artikel, een boekbespreking of een boek is toegestaan, mits duidelijke en nauwkeurige bronvermelding.

**Samenleving**  
*Levensstandaard*



## Indexen van de uurlonen

---

### Ontwikkeling van de bruto-uurlonen in de nijverheid - april 2004

De resultaten van het steekproefonderzoek naar de ontwikkeling van de verdiende bruto- uurlonen in de nijverheid van de mannelijke arbeiders, die de volle leeftijd van 21 jaar hebben bereikt, zijn beschikbaar voor de maand april 2004.

Het gemiddeld stijgingspercentage t.o.v. de maand april 2003 bedraagt 2.29 %. De nominale stijging van de lonen gedurende de laatste 3 maanden bedraagt 0.56 %. In de periode april 2003 tot april 2004 steeg het indexcijfer van de consumptieprijzen met 1.92 %. De reële loonstijging bedraagt zodoende 0.37 %.

Tijdens de periode januari 2004 - april 2004 steeg het indexcijfer van de consumptieprijzen met 1.06 %, hetgeen betekent dat de reële lonen, gedurende deze periode, met 0.49 % gedaald zijn.

De uurlonenindex wordt niet enkel beïnvloed door het algemene niveau van de uitbetaalde lonen, maar ook door andere factoren: meer of minder ploeg- of nachtwerk, toenemende of afnemende gemiddelde anciënniteit, enz.

---

### Ontwikkeling van de bruto-uurlonen in de nijverheid (1)(2)

---

Periode	Mannelijke meerderjarige arbeiders van 21 jaar en meer		
	Oktober 1980 = 100	April 2003 = 100	Ontwikkeling t.o.v. de voorgaande periode
April 2003	210.0	100.0	+0.2 %
Juli 2003	211.7	100.8	+0.7 %
Oktober 2003	212.4	101.1	+0.5 %
Januari 2004	213.7	101.8	+0.6 %
April 2004	214.8	102.3	+0.6 %

---

(1) Exclusief steenkoolmijnen en ijzernijverheid.

(2) Het indexcijfer met als basis oktober 1980 = 100 wordt voor de betrokken periode berekend door het groeipercentage toe te passen op de overeenkomstige periode van het voorgaande jaar (jaarlijkse groei).

Het jaarlijkse groeicijfer van de lonen (2de kolom) wordt berekend vanuit de indexcijfers met als basis oktober 1980 = 100.

Dit heeft tot gevolg dat een klein verschil kan voorkomen in de vergelijking met de driemaandelijke groeicijfers (3de kolom).

---





**Economie en financiën**  
*Conjunctuurindicatoren*



## Kalender voor het uitbrengen van de NIS-indicatoren

De indicatoren zijn beschikbaar op de aangeduide dag om 0 uur op onze website <http://statbel.fgov.be>

Beschikbaar vanaf	Indicator	Referentieperiode	Frequentie
<b>JUNI 2004</b>			
10	Productie-indexen	april 2004	maandelijks
10	Faillissementen	mei 2004	maandelijks
17	Indexen van de nieuwe orders	april 2004	maandelijks
17	Statistiek van toerisme en hotelwezen	januari 2004	maandelijks
24	Bouwvergunningen	april 2004	maandelijks
24	Omzetindexen (PRODCOM)	april 2004	maandelijks
24	Afzetprijnsindexen	mei 2004	maandelijks
24	Omzetindexen (BTW)	april 2004	maandelijks
24	Investeringsindexen (BTW)	april 2004	maandelijks
29	Consumptieprijnsindexen (*)	juni 2004	maandelijks
<b>JULI 2004</b>			
1	Werknemersindexen	april 2004	maandelijks
1	Indexen van gewerkte uren	april 2004	maandelijks
1	Kleinhandelsindexen	maart 2004	maandelijks
15	Productie-indexen	mei 2004	maandelijks
15	Indexen van de nieuwe orders	mei 2004	maandelijks
15	Faillissementen	juni 2004	maandelijks
15	Statistiek van toerisme en hotelwezen	februari 2004	maandelijks
22	Bouwvergunningen	mei 2004	maandelijks
22	Omzetindexen (PRODCOM)	mei 2004	maandelijks
22	Afzetprijnsindexen	juni 2004	maandelijks
29	Consumptieprijnsindexen (*)	juli 2004	maandelijks
29	Omzetindexen (BTW)	mei 2004	maandelijks
29	Investeringsindexen (BTW)	mei 2004	maandelijks
29	Kleinhandelsindexen	april 2004	maandelijks
<b>AUGUSTUS 2004</b>			
5	Werknemersindexen	mei 2004	maandelijks
5	Indexen van gewerkte uren	mei 2004	maandelijks
12	Productie-indexen	juni 2004	maandelijks

(\*) Beschikbaar om 12u, na de vergadering van de Indexcommissie.

Deze kalender kan op aanvraag ook afzonderlijk verkregen worden.

(Tel. 02/548.68.63 - 63.66 - Fax. 02/548.63.67)

### **Eerste kwartaal 2004: loonmassa industrie - 0,8%, bouw + 1,7%**

In het eerste kwartaal van 2004, vergeleken met het voorgaande kwartaal, daalde het seizoensgezuiverde totaalbedrag van de lonen uitbetaald in de industrie (zonder bouwnijverheid) in België met 0,8%; in de bouwnijverheid was er een stijging met 1,7%.

De trend van het laatste kwartaal vertoont in vergelijking met het voorgaande kwartaal een status quo (-0,2%) voor het hele land. Op gewestelijk niveau is er een daling van de loonmassa met 0,4% in Vlaanderen, in Wallonië steeg de loonmassa met 0,8%.

Een uitsplitsing naargelang het type van producten geeft +0,3% voor de intermediaire goederen, +2,0% voor de investeringsgoederen, -0,1% voor de duurzame consumptiegoederen en +0,4% voor de niet-duurzame consumptiegoederen. De bouwnijverheid, anderzijds, steeg met 2,4%.

Volgende persbericht : **03/09/2004**

\*  
\* \*

*Bronvermelding is verplicht.*

**Op de volgende bladzijde vindt U de bijhorende tabellen en grafieken.**

Meer informatie over de conjunctuur !

⇒ Bekijk ook, voor een totaalbeeld van de Belgische en Europese conjunctuur, de viertalige conjunctuurportalsite van het NIS op het internet :

**<http://statbel.fgov.be/indicators>**

⇒ Alle methodologische toelichtingen bij de cijfers kunt U bij de Eenheid Conjunctuur vragen.

⇒ Het is mogelijk om gegevens over de loonmassa meer uitgesplitst (per subsector, per gewest) of verder bewerkt (vb. seizoengezuiverd) toegestuurd te krijgen, eenmalig of maandelijks (per abonnement).

⇒ Naast de indexen van de loonmassa beschikken we over vele andere conjunctuurgegevens : werknemers, productie-indexen, nieuwe orders, gewerkte uren, ...

# Conjunctuurindicatoren – Persbericht

## Loonmassa

Bruto-indexen  
(2000=100)

		I	II	III	IV	Jaar
<b>Totale industrie</b>	<b>2003</b>	102,4	108,4	95,78	120,7	<b>106,8</b>
	<b>2004</b>	101,3				
<b>Totale industrie (zonder bouwnijverheid)</b>	<b>2003</b>	100,4	104,1	93,07	119,5	<b>104,3</b>
	<b>2004</b>	98,7				
<b>Winning van delfstoffen</b>	<b>2003</b>	95,68	84,42	83,69	116,2	<b>95,0</b>
	<b>2004</b>	89,58				
<b>Industrie</b>	<b>2003</b>	101,4	104,6	93,07	118,8	<b>104,5</b>
	<b>2004</b>	98,49				
<b>Productie en distributie van elektriciteit, gas en water</b>	<b>2003</b>	83,77	97,23	93,65	130,4	<b>101,3</b>
	<b>2004</b>	102,7				
<b>Bouwnijverheid</b>	<b>2003</b>	112,6	131,2	110	125,9	<b>119,9</b>
	<b>2004</b>	115				

### Trend

Totale industrie; na uitschakeling van seizoen- en toevallige schommelingen

Bruto-indexen:

Trend :

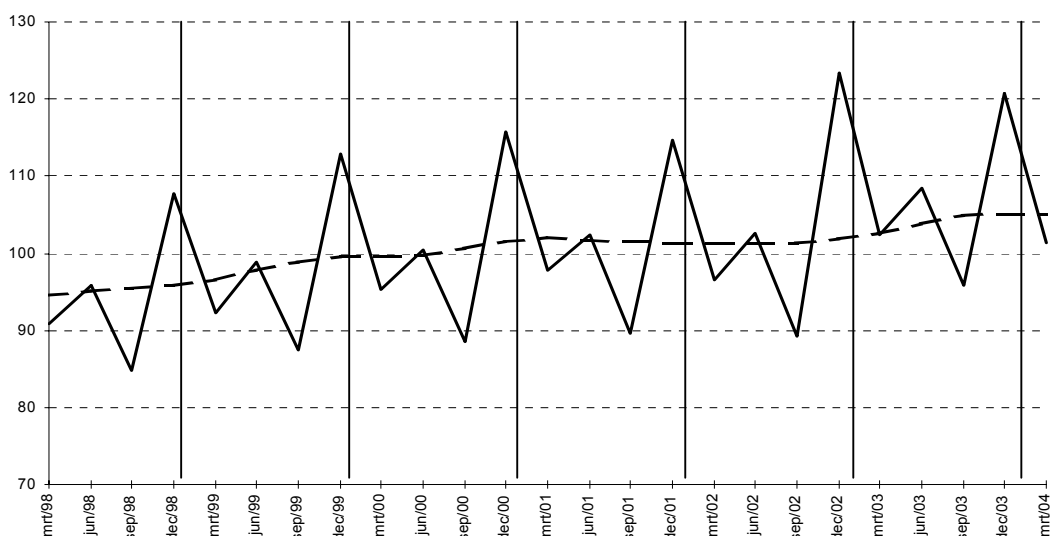

### Bedrijfstakken / Hoofdindustriegroepen

	BE	VL	WA	BR
Totale industrie	↗	↗	↗	↗
Totale industrie (zonder bouwnijverheid)	↗	↗	↗	↗
Intermediaire goederen	↗	↗	↗	↗↗
Investeringsgoederen	↗	↗	↗	↗↗
Duurzame consumptiegoederen	↗	↗	↗	↗
Niet-duurzame consumptiegoederen	↗	↗	↗	↗
Winning van delfstoffen	↗	↗	↗	↗
Voedings- en genotmiddelen	↗	↗	↗	↗
Textiel en kleding	↗	↗	↗↗	↗
Papier en karton; uitgeverijen en drukkerijen	↗	↗	↗	↗↗
Chemische, rubber- en kunststofnijverheid	↗	↗	↗	↗↗
Metaalverwerking	↗	↗	↗	↗
Niet-metaalhoudende minerale producten	↗	↗	↗	↗
Metallurgie	↗	↗↗	↗	↗
Meubels	↗	↗	↗↗	↗
Elektriciteit	↗↗	↗↗	↗↗	↗↗
Bouwnijverheid	↗	↗↗	↗	↗

### Vergelijking van het laatste kwartaal met het voorgaande kwartaal

Trend

↗↗ > 2.5%  
↗ 0.5% tot 2.5%  
↔ -0.5% tot 0.5%  
↘ -2.5% tot -0.5%  
↘↘ < -2.5%

BE : België

VL : Vlaanderen

WA : Wallonië

BR : Brussel

## Conjunctuurindicatoren – Persbericht

---

**Maart 2004\* : werknemers industrie - 0,8%, bouw - 0,8%**

### **Trend blijft nog dalend**

De seizoensgezuiverde index van het **aantal werknemers** in de industrie zonder de bouwnijverheid, van de laatste drie maanden in vergelijking met de drie voorgaande maanden, is in België gedaald met 0,8%; in de bouwnijverheid daalde het aantal met 0,8%.

De **trend** van de laatste drie maanden in de industrie toont in vergelijking met de drie maanden daarvoor een daling voor het hele land (-0,8%). Op gewestelijk niveau is er een daling van het werknemersaantal met 1,1% in Vlaanderen, in Wallonië daalde het met 1,1%. Een uitsplitsing naar het niveau van de belangrijke sectoren geeft -0,9% voor de chemische industrie en -1,3% voor de metaalverwerking. In de bouw daalde het aantal werknemers met 0,8%.

Volgende persbericht : **01/07/2004**

\*  
\* \*

*Bronvermelding is verplicht.*

**Op de volgende bladzijde vindt U de bijhorende tabellen en grafieken.**

Meer informatie over de conjunctuur !

⇒ Bekijk ook, voor een totaalbeeld van de Belgische en Europese conjunctuur, de viertalige conjunctuurportalsite van het NIS op het internet :

**<http://statbel.fgov.be/indicators>**

⇒ Alle methodologische toelichtingen bij de cijfers kunt U bij de Eenheid Conjunctuur.

⇒ Het is mogelijk om gegevens over de werknemers meer uitgesplitst (per subsector, per gewest) of verder bewerkt (vb. seizoengezuiverd) toegestuurd te krijgen, eenmalig of maandelijks (per abonnement).

⇒ Naast de indexen van de werknemers, beschikken we over vele andere conjunctuurgegevens : productie-indexen, nieuwe orders, loonmassa, gewerkte uren, bouwvergunningen, bouwkosten, omzet, afzetprijzen, ...

*\* (% stijging van de laatste drie maanden, tot en met maart 2004, tegenover voorgaande driemaandsperiode, seizoensgezuiverde waarden)*

---

# Conjunctuurindicatoren – Persbericht

## Werknemers

### Bruto-indexen

(2000=100)  
Aantal werknemers  
onderworpen aan  
RSZ

	Jan	Feb	Maart	April	Mei	Juni	Juli	Aug	Sept	Okt	Nov	Dec	Jaar
<b>Totale industrie (zonder bouwnijverheid)</b>													
2003	93,7	93,6	92,9	92,7	93,0	92,7	92,1	92,3	91,9	91,8	91,6	91,1	92,4
2004	89,5	89,3	89,2										
<b>Bouwnijverheid</b>													
2003	96,6	96,0	97,3	97,3	97,4	97,5	96,8	97,4	97,5	97,4	97,2	96,5	97,1
2004	93,9	93,7	94,2										
<b>Totale industrie (na uitschakeling van seizoen- en toevallige schommelingen)</b>													
2003	94,3	94,1	93,5	93,2	92,9	92,6	92,2	91,9	91,4	91,1	90,8	90,6	92,4
2004	90,3	90,0	89,9										
<b>Bouwnijverheid</b>													
2003	98,4	97,9	98,2	97,7	97,5	97,2	96,9	96,7	96,3	96,2	96,0	95,8	97,1
2004	95,5	95,3	94,9										

### Seizoen-gezuiverde indexen

Na uitschakeling  
van seizoen-  
schommelingen

### Trend

Totale industrie; na  
uitschakeling van  
seizoen- en  
toevallige  
schommelingen

Bruto-indexen:

Trend :



### Vergelijking van de trend van de laatste drie maanden met de drie voorgaande maanden

↗ ↗ > 1.5%  
↗ ↘ 0.2% tot 1.5%  
→ ↘ -0.2% tot 0.2%  
↘ ↘ -1.5% tot -0.2%  
↘ ↘ < -1.5%

BE : België  
VL : Vlaanderen  
WA : Wallonië  
BR : Brussel

### Bedrijfstakken / Hoofdindustriegroepen

	BE	VL	WA	BR
Totale industrie	↘	↘	↘	↘
Totale industrie (zonder bouwnijverheid)	↘	↘	↘	↘
Intermediaire goederen	↘	↘	↘	↘
Investeringsgoederen	↘	↘	↘	↘
Duurzame consumptiegoederen	↘	↘	↘	↘
Niet-duurzame consumptiegoederen	↘	↘	↘	↘
Winning van delfstoffen	↘	↘	↘	↘
Voedings- en genotmiddelen	↘	↘	↘	↘
Textiel en kleding	↘	↘	↘	↘
Papier en karton; uitgeverijen en drukkerijen	↘	↘	↘	↘
Chemische, rubber- en kunststofnijverheid	↘	↘	↘	↘
Metaalverwerking	↘	↘	↘	↘
Cokes, geraffineerde aardolieproducten en splijt- en kweekstoffen	↘	↘	↘	↘
Niet-metaalhoudende minerale producten	↘	↘	↘	↘
Metallurgie	↘	↘	↘	↘
Meubels	↘	↘	↘	↘
Elektriciteit	↘	↘	↘	↘
Bouwnijverheid	↘	↘	↘	↘

## Conjunctuurindicatoren – Persbericht

---

### **Maart 2004\* : gewerkte uren industrie + 0,6%, bouw + 7,0%**

De seizoengezuiverde index van het **aantal gewerkte uren** in de industrie zonder de bouwnijverheid in België van de laatste drie maanden in vergelijking met de drie voorgaande maanden, is gestegen met 0,6% ; in de bouwnijverheid steeg het aantal met 7,0%.

De **trend** van de laatste drie maanden in de industrie toont in vergelijking met de drie maanden daarvoor een status-quo voor het Rijk (+0,1%). Op gewestelijk niveau is er een status-quo van de gewerkte uren (+0,0%) in Vlaanderen, in Wallonië steeg het aantal gewerkte uren met 0,7%. Een uitsplitsing naar het niveau van de belangrijkste sectoren geeft +0,3% voor de chemische industrie en +0,2% voor de metaalverwerking. In de bouw steeg het aantal gewerkte uren met 2,5%.

Volgende persbericht : **01/07/2004**

\*  
\* \*

*Bronvermelding is verplicht.*

**Op de volgende bladzijde vindt U de bijhorende tabellen en grafieken.**

Meer informatie over de conjunctuur !

⇒ Bekijk ook, voor een totaalbeeld van de Belgische en Europese conjunctuur, de viertalige conjunctuurportalsite van het NIS op het internet :

**<http://statbel.fgov.be/indicators>**

⇒ Alle methodologische toelichtingen bij de cijfers kunt U bij de Eenheid Conjunctuur.

⇒ Het is mogelijk om gegevens over de gewerkte uren meer uitgesplitst (per subsector, per gewest) of verder bewerkt (vb. seizoengezuiverd) toegestuurd te krijgen, eenmalig of maandelijks (per abonnement).

⇒ Naast de indexen van de gewerkte uren, beschikken we over vele andere conjunctuurgegevens : productie-indexen, nieuwe orders, loonmassa, werknemers, omzet, bouwvergunningen, afzetprijzen, bouwkosten...

\* (% stijging van de laatste drie maanden, tot en met maart 2004, tegenover voorgaande driemaandsperiode, seizoensgezuiverde waarden)



# Conjunctuurindicatoren – Persbericht

## Gewerkte uren

**Bruto-indexen (2000=100)**  
Uren gewerkt door de werknemers (arbeiders en bedienden)

	Jan	Feb	Maart	April	Mei	Juni	Juli	Aug	Sept	Okt	Nov	Dec	Jaar
<b>Totale industrie (zonder bouwnijverheid)</b>													
2003	99,9	94,8	97,4	95,9	90,5	93,9	77,2	77,7	98,9	103,7	87,0	82,5	<b>91,6</b>
2004	95,3	92,6	105,0										
<b>Bouwnijverheid</b>													
2003	84,2	90,8	107,8	102,2	95,8	106,2	59,5	88,4	114,0	113,6	90,7	75,5	<b>94,0</b>
2004	84,8	92,4	113,2										
<b>Totale industrie (zonder bouwnijverheid)</b>													
2003	99,2	95,4	101,6	94,2	95,6	97,9	74,0	82,5	96,7	101,2	93,0	82,3	<b>92,8</b>
2004	97,6	94,3	102,0										
<b>Bouwnijverheid</b>													
2003	83,2	90,5	113,2	100,1	101,9	110,9	55,6	94,9	112,2	109,5	96,3	75,7	<b>95,3</b>
2004	87,4	97,6	109,8										

**Indexen per werkdag**  
Rekening houdend met de ongelijke duur en samenstelling van de maanden

**Trend**  
Totale industrie; na uitschakeling van seizoen- en toevallige schommelingen

Bruto-indexen:  
—  
Trend : .....

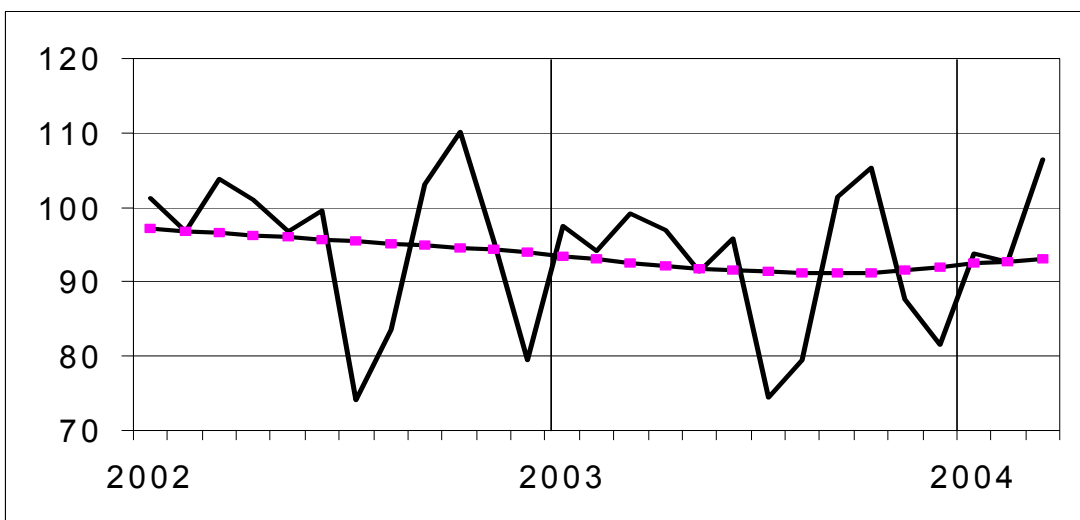

**Vergelijking van de trend van de laatste drie maanden met de drie voorgaande maanden**

↗↗ > 2.5%  
↗ 0.5% tot 2.5%  
→ -0.5% tot 0.5%  
↘ -2.5% tot -0.5%  
↘↘ < -2.5%

BE : België  
VL : Vlaanderen  
WA : Wallonië  
BR : Brussel

### Bedrijfstakken / Hoofdindustriegroepen

	BE	VL	WA	BR
Totale industrie	↗	↗	↗	↗
Totale industrie (zonder bouwnijverheid)	→	→	↗	→
Intermediaire goederen en energie	→	→	→	→
Investeringsgoederen	↗	↗	↗	→
Duurzame consumptiegoederen	→	→	→	↘↘
Niet-duurzame consumptiegoederen	↘	→	↘	→
Winning van delfstoffen	↗	↘	→	
Voedings- en genotmiddelen	↗	↗	→	↘
Textiel en kleding	↘	→	↘	↘
Papier en karton; uitgeverijen en drukkerijen	↗	→	→	↘
Chemische, rubber- en kunststofnijverheid	→	→	↗	↘↘
Metaalverwerking	→	→	↗	↘
Cokes, geraffineerde aardolieproducten en splijt- en kweekstoffen	↗	↗↗	↘↘	
Niet-metaalhoudende minerale producten	→	↗	↗	↘
Metallurgie	→	→	↗	↗↗
Meubels	→	↗	↗	
Elektriciteit	↗	↗	↗	↗
Bouwnijverheid	↗	↗	↗	→

## Conjunctuurindicatoren – Persbericht

---

### **Maart 2004\* : Omzet (BTW) + 5,4%**

De seizoengezuiverde index van de omzet van de landbouw, industrie en diensten in België (op basis van de BTW-aangiften) is gestegen met 5,4% in maart 2004.

De omzet van de industrie en bouw nam toe met 4,5%, voor de handel en diensten was er een toename van 5,4%.

Op gewestelijk niveau steeg de totale omzet met 6,3% in Vlaanderen, in Wallonië was er een toename met 5,6% en in Brussel steeg de omzetindex met 3,4%.

Volgende persbericht : **24/06/2004**

\*  
\* \*

*Bronvermelding is verplicht.*

**Op de volgende bladzijde vindt U de bijhorende tabellen en grafieken.**

Meer informatie over de conjunctuur !

⇒ Bekijk ook, voor een totaalbeeld van de Belgische en Europese conjunctuur, de viertalige conjunctuurportalsite van het NIS op het internet :

**<http://statbel.fgov.be/indicators>**

⇒ Alle methodologische toelichtingen bij de cijfers kunt U bij de Eenheid Conjunctuur vragen.

⇒ Het is mogelijk om gegevens over de omzet meer uitgesplitst (per subsector, per gewest) of verder bewerkt (vb. seizoengezuiverd) toegestuurd te krijgen, eenmalig of maandelijks (per abonnement).

⇒ Naast de omzet-indexen beschikken we over vele andere conjunctuurgegevens : productiewerknemers, nieuwe orders, loonmassa, gewerkte uren, investeringen, materiaalkosten, afzetprijzen, bouwvergunningen, .....

\* (% stijging van de laatste drie maanden, tot en met maart 2004, tegenover voorgaande driemaandsperiode, seizoensgezuiverde waarden)

---

# Conjunctuurindicatoren – Persbericht

## Omzet (BTW)

Bruto-indexen (2000=100), omzet in waarde op basis van de BTW-aangiften, niet gedeflateerd													
	Jan	Feb	Maart	April	Mei	Juni	Juli	Aug	Sept	Okt	Nov	Dec	Jaar
<b>Landbouw, industrie en diensten</b>													
2003	110,2	105,3	119,7	116,8	111,7	122,8	105,6	96,5	123,3	122,4	107,2	123,8	113,8
2004	105,8	112,3	133,5										
<b>Industrie en bouw</b>													
2003	103,2	102,0	115,2	109,8	105,9	114,2	94,1	88,0	111,5	112,6	100,7	106,6	105,3
2004	96,0	101,9	122,0										
<b>Handel en diensten</b>													
2003	113,5	107,3	122,6	121,1	115,2	128,2	112,6	101,5	130,4	128,4	111,2	134,1	118,8
2004	111,9	118,6	140,6										
Seizoengezuiverde indexen (2000=100), na uitschakeling van seizoenschommelingen													
	Jan	Feb	Maart	April	Mei	Juni	Juli	Aug	Sept	Okt	Nov	Dec	Jaar
<b>Landbouw, industrie en diensten</b>													
2003	116,4	111,6	113,1	114,8	111,7	116,8	115,4	113,1	115,3	115,4	110,9	111,3	113,8
2004	114,3	120,9	120,4										
<b>Industrie en bouw</b>													
2003	106,4	107,8	109,8	108,4	107,5	108,2	104,7	102,5	104,0	103,6	101,9	101,4	105,5
2004	102,5	104,8	113,6										
<b>Handel en diensten</b>													
2003	117,1	117,0	115,9	117,8	118,3	119,6	119,3	119,7	121,5	120,3	117,9	118,3	118,5
2004	121,4	126,1	128,3										

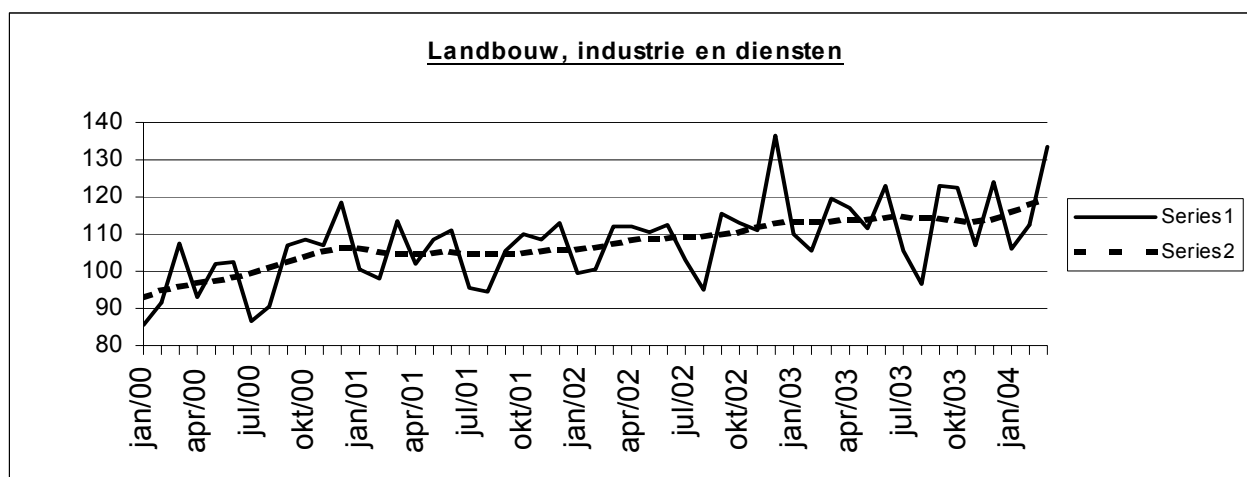

Trend (2000=100), uitsplitsing per gewest					Legende	
Na uitschakeling van seizoen- en toevallige schommelingen						
Vergelijking van de laatste drie maanden met de drie voorgaande maanden						
	België	Vlaanderen	Wallonië	Brussel	↗↗	> 2.5%
Landbouw, industrie en diensten	↗↗	↗↗	↗	↗↗	↗	van 0.5% tot 2.5%
Industrie en bouw	↗	↗↗	↗	↗	→	van -0.5% tot 0.5%
Handel en diensten	↗↗	↗↗	→	↗↗	↘	van -2.5% tot -0.5%
					↘↘	< -2.5%

	Landbouw, industrie en diensten	Industrie en bouw	Handel en diensten
Alle markten	↗↗	↗	↗↗
Binnenlandse markt	↗	↗	→
Buitenlandse markten	↗↗	↗	↗↗
Europese Unie	↗↗	↗↗	↗↗
Buiten de Europese Unie	↗↗	↗	↗↗



# **Diensten, handel en vervoer**

Vervoer

# Vervoer

## Bedrijvigheid van de zeehavens

### Aantal en tonnenmaat van de binnengevaren zeeschepen (1)

	Alle Belgische havens				Antwerpen rechteroever			
	Geladen		Ledig		Geladen		Ledig	
	Aantal	Tonnen- maat	Aantal	Tonnen- maat	Aantal	Tonnen- maat	Aantal	Tonnen- maat
1997	25 908	295 992	6 336	41 868	8 278	117 638	4 208	30 154
1998	26 052	322 116	6 372	45 576	8 477	129 797	4 233	32 568
1999	25 872	338 136	6 288	48 084	8 310	131 748	4 040	33 161
2000	26 436	363 780	6 168	51 864	8 627	134 756	4 261	35 353
2001	25 935	381 281	6 311	55 647	8 226	143 036	4 215	34 677
2002	25 472	392 229	6 036	54 877	8 111	145 094	3 835	32 600

#### 2003

januari	1 879	30 124	488	4 148	680	12 849	311	2 386
februari	1 923	28 536	500	4 346	660	11 873	302	2 345
maart	2 140	30 744	546	4 752	739	12 587	299	2 285
april	1 977	30 838	429	4 583	630	11 801	232	2 444
mei	2 000	30 464	438	4 390	620	11 691	244	2 257
juni	1 961	29 189	454	4 386	634	11 562	267	2 470
juli	2 004	31 398	507	4 887	696	12 723	291	2 497
augustus	2 039	31 357	535	5 639	732	13 311	328	3 214
september	2 074	32 533	505	5 111	720	13 100	297	2 635
oktober								
november								
december								

	Waaslandhaven (Antwerpen linkeroever)				Gent			
	Geladen		Ledig		Geladen		Ledig	
	Aantal	Tonnen- maat	Aantal	Tonnen- maat	Aantal	Tonnen- maat	Aantal	Tonnen- maat
1997	1 730	26 656	452	5 637	2 088	23 592	948	2 796
1998	1 908	29 895	414	5 564	2 028	24 240	1 068	2 916
1999	1 671	26 083	461	5 339	1 944	26 964	1 116	3 528
2000	1 550	23 196	512	6 712	1 932	26 604	936	2 892
2001	1 861	26 630	572	9 427	1 814	25 205	886	2 831
2002	1 889	28 753	527	9 022	1 801	24 358	948	3 187

#### 2003

januari	139	2 321	51	1.098	162	1 892	90	287
februari	145	2 407	51	950	169	2 101	81	250
maart	160	2 548	68	963	174	2 207	85	300
april	159	2 539	52	1 148	154	2 388	72	303
mei	167	2 715	61	965	164	2 145	79	306
juni	142	2 216	56	917	154	1 877	78	291
juli	140	2 266	59	842	143	1 891	82	343
augustus	133	2 087	45	741	187	2 255	86	322
september	138	2 199	43	962	164	2 300	93	385
oktober								
november								
december								

(1) in 1000 brutoregisterton.

Bron: generale verklaring voor de binnenvarende zeeschepen.

# Vervoer

Brugge-Zeebrugge				Oostende				
Geladen		Ledig		Geladen		Ledig		
Aantal	Tonnen- maat	Aantal	Tonnen- maat	Aantal	Tonnen- maat	Aantal	Tonnen- maat	
8 892	101 604	1 044	6 144	4 116	25 176	72	168	1997
9 276	114 192	828	6 168	3 612	20 700	108	180	1998
9 888	135 696	924	8 904	3 120	15 732	84	156	1999
9 816	153 300	948	9 840	3 996	25 380	48	120	2000
9 308	153 358	934	10 579	4 251	32 707	45	134	2001
9 065	157 224	1 012	11 972	4 253	36 119	75	223	2002
<b>2003</b>								
592	10 005	88	816	323	2 958	7	24	januari
583	8 993	104	984	345	2 977	9	47	februari
642	9 855	122	1 415	392	3 476	7	41	maart
648	10 708	91	965	351	3 217	11	60	april
608	10 224	89	1 104	394	3 509	11	39	mei
599	9 691	94	1 239	404	3 614	9	28	juni
621	10 651	100	1 471	407	3 761	12	39	juli
590	10 145	116	1 557	384	3 487	2	7	augustus
606	11 215	110	1 382	419	3 672	9	37	september
								oktober
								november
								december
Brussel (Incl. Nijverheidsbekken)				Luik				
Geladen		Ledig		Geladen		Ledig		
Aantal	Tonnen- maat	Aantal	Tonnen- maat	Aantal	Tonnen- maat	Aantal	Tonnen- maat	
240	456	216	360	94	136	121	156	1997
264	624	120	240	100	155	108	154	1998
288	708	120	216	75	121	114	167	1999
240	624	96	204	77	128	110	171	2000
231	559	83	182	63	96	86	130	2001
204	537	67	190	62	98	95	138	2002
<b>2003</b>								
16	40	7	10	5	8	10	15	januari
16	49	3	5	7	11	4	6	februari
22	47	12	34	5	7	12	18	maart
16	47	14	34	8	12	5	7	april
19	42	4	8	10	16	5	6	mei
22	42	5	22	8	11	4	6	juni
16	39	4	9	6	9	3	4	juli
16	45	6	11	5	8	7	10	augustus
12	28	11	34	6	10	8	11	september
								oktober
								november
								december

# Vervoer

## Bedrijvigheid van de zeehavens

### Aantal en tonnenmaat van de buitengevaren zeeschepen (1)

	Alle Belgische havens				Antwerpen rechteroever			
	Geladen		Ledig		Geladen		Ledig	
	Aantal	Tonnen- maat	Aantal	Tonnen- maat	Aantal	Tonnen- maat	Aantal	Tonnen- maat
1997	23 316	264 324	6 996	75 384	9 005	110 646	3 496	38 939
1998	23 484	279 084	7 056	68 244	9 228	117 771	3 428	44 236
1999	23 016	299 652	6 900	79 860	8 835	121 543	3 365	43 242
2000	23 376	359 976	7 020	80 184	9 091	123 085	3 682	47 181
2001	23 033	344 367	6 955	78 336	8 960	130 528	3 441	45 877
2002	23 212	365 523	6 580	74 340	8 930	138 958	3 301	40 325

#### 2003

januari	1 758	27 528	503	6 068	715	11 553	293	3 489
februari	1 721	25 845	543	5 843	667	10 804	287	3 265
maart	1 892	28 466	530	5 329	708	11 209	296	3 185
april	1 835	29 239	575	6 059	732	12 333	322	3 393
mei	1 783	27 869	540	5 763	698	11 792	312	3 284
juni	1 779	28 069	526	5 806	699	11 791	294	3 556
juli	1 896	30 172	548	6 316	730	12 692	317	3 492
augustus	1 785	28 785	551	6 219	756	12 826	279	3 483
september	1 817	29 406	575	6 703	710	12 111	304	3 526
oktober								
november								
december								

	Waaslandhaven (Antwerpen linkeroever)				Gent			
	Geladen		Ledig		Geladen		Ledig	
	Aantal	Tonnen- maat	Aantal	Tonnen- maat	Aantal	Tonnen- maat	Aantal	Tonnen- maat
1997	1 349	21 830	845	10 619	1 392	8 640	1 716	18 768
1998	1 408	24 167	964	12 129	1 500	9 708	1 632	19 152
1999	1 366	21 805	905	11 505	1 584	11 928	1 548	18 696
2000	1 265	19 319	832	10 896	1 428	11 856	1 524	17 892
2001	1 488	25 240	923	10 279	1 357	11 296	1 372	16 677
2002	1 434	26 623	1 002	11 240	1 439	11 927	1 317	15 475

#### 2003

januari	113	2 271	72	923	134	1 056	130	1 353
februari	129	2 305	65	802	120	921	127	1 395
maart	146	2 366	71	712	134	1 112	133	1 440
april	132	2 651	78	859	112	1 134	113	1 190
mei	157	2 813	72	700	130	1 154	114	1 401
juni	127	2 150	63	709	118	1 016	111	1 045
juli	139	2 344	57	746	116	835	122	1 443
augustus	115	2 073	61	620	128	1 089	147	1 416
september	134	2 587	50	658	128	1 130	128	1 472
oktober								
november								
december								

(1) in 1000 brutoregisterton.

Bron: generale verklaring voor de binnenvarende zeeschepen.



# Vervoer

Brugge-Zeebrugge				Oostende				
Geladen		Ledig		Geladen		Ledig		
Aantal	Tonnen- maat	Aantal	Tonnen- maat	Aantal	Tonnen- maat	Aantal	Tonnen- maat	
7 488	91 896	2 436	15 492	3 456	24 336	744	1 152	1997
7 898	107 388	2 160	13 008	2 964	19 116	744	1 416	1998
8 280	128 736	2 472	14 844	2 436	14 640	756	1 224	1999
8 040	145 428	2 724	14 904	3 372	24 384	648	1 116	2000
7 576	145 941	2 629	16 995	3 419	31 327	874	1 589	2001
7 632	152 790	2 380	17 362	3 526	34 854	821	1 586	2002
<b>2003</b>								
501	9 830	185	1 450	285	2 942	30	52	januari
490	8 820	199	1 351	292	2 951	65	114	februari
559	10 433	217	1 547	314	3 299	81	180	maart
520	9 848	213	1 655	306	3 162	57	123	april
461	8 939	200	1 474	316	3 261	84	217	mei
479	9 633	213	1 341	339	3 517	75	144	juni
523	10 524	194	1 530	367	3 769	48	89	juli
441	9 378	238	1 947	326	3 371	59	111	augustus
476	9 938	248	1 889	345	3 556	83	149	september
								oktober
								november
								december
Brussel (incl. Nijverheidsbekken)				Luik				
Geladen		Ledig		Geladen		Ledig		
Aantal	Tonnen- maat	Aantal	Tonnen- maat	Aantal	Tonnen- maat	Aantal	Tonnen- maat	
240	420	204	384	231	299	40	53	1997
156	288	264	624	180	272	29	53	1998
144	264	276	648	182	266	48	94	1999
120	264	228	588	206	298	11	26	2000
102	255	209	538	159	235	15	25	2001
81	240	202	500	150	222	10	16	2002
<b>2003</b>								
6	11	17	41	17	26	0	0	januari
4	8	11	31	13	19	2	3	februari
9	23	21	45	16	24	2	4	maart
12	37	19	49	12	18	1	2	april
8	19	17	41	11	17	2	3	mei
6	25	22	42	12	19	1	1	juni
4	16	22	54	13	21	2	3	juli
4	11	14	42	7	10	1	2	augustus
6	23	14	31	10	15	2	4	september
								oktober
								november
								december

### Statistische domeinen

- Algemeen
- Grondgebied en leefmilieu
- Bevolking
- Samenleving
- Economie en financiën
- Landbouw en aanverwante activiteiten
- Industrie
- Diensten, handel en vervoer

**Algemene Directie Statistiek en Economische Informatie**  
NIS NATIONAAL INSTITUUT VOOR DE STATISTIEK  
B-1000 Brussel  
tel. 02/548.63.65 - 02/548.63.66  
fax 02/548.63.67

**<http://statbel.fgov.be>**  
[info@statbel.mineco.fgov.be](mailto:info@statbel.mineco.fgov.be)

5 € \*  
ISSN 0771 - 0410

\*Per nummer (excl. verzendingskosten): 5 € | Abonnement (excl. verzendingskosten): 50 €  
Verantwoordelijke uitgever: Hans D'Hondt, Leuvenseweg 44 - B-1000 Brussel

**I. GRONDGEBIED EN LEEFMILIEU***Leefmilieu*

Kwaliteit van het zwemwater - jaar 2003 .....	4
---	---

**II. SAMENLEVING***Werkgelegenheid en werkloosheid*

De werkloosheid in de Europese Unie - april 2004 .....	7
--	---

**III. ECONOMIE EN FINANCIEN***Conjunctuurindicatoren*

Kalender voor het uitbrengen van de NIS-indicatoren .....	13
Productie-indexen (basis 2000 = 100) - april 2004 .....	14

**IV. LANDBOUW EN AANVERWANTE ACTIVITEITEN**

Slachtingen uitgevoerd in de openbare en particuliere slachthuizen gedurende de maanden januari en februari 2004 .....	18
--	----

**V. INDUSTRIE EN BOUWNIJVERHEID***Industrie*

Tabak (Accijnzen) - mei 2004 .....	25
Petroleum - februari 2004 .....	26

**VI. DIENSTEN, HANDEL EN VERVOER***Vervoer*

NMBS - Reizigersvervoer - maart 2004 .....	28
NMBS - Handelsvervoer van goederen - maart 2004 .....	29
Evolutie van de tot het verkeer toegelaten motorvoertuigen van 1998 tot mei 2004 .....	30

In deze publicatie vindt u **de recentste statistieken** van de volgende domeinen : Leefmilieu, bevolking, samenleving, economie en financiën, landbouw, industrie, diensten, handel en vervoer.

Daarnaast biedt onze website <http://statbel.fgov.be> een selectie van statistieken, die dagelijks worden bijgewerkt.

**Publicaties bestelt u door storting op postrekening nr. 679-2005886-23 van het Nationaal Instituut voor de Statistiek te Brussel.**

**Voor meer informatie :**  
Statistiek en Economische Informatie  
Leuvenseweg, 44 - 1000 Brussel  
Tel. : 02/548.63.66 - Fax: 02/548.63.67

**LUIK**

Bd de la Sauvenière, 73-75 - 4000 Luik  
Tel: 04/223.84.10  
Fax: 04/222.49.94

**GENT**

Coupure Rechts, 620 - 9000 Gent  
Tel: 09/267.27.27/30/31  
Fax: 09/267.27.29

**CHARLEROI**

Bd Audent 14/5 - 6000 Charleroi  
Tel: 071/27.44.14  
Fax: 071/27.44.19

**ANTWERPEN**

Italiëlei 124, Bus 85 -2000 Antwerpen  
Tel: 03/229.07.07  
Fax: 03/233.28.30

**CONVENTIONELE TEKENS**

Gegevens ontbreken	..
0 of minder dan de helft van de gebruikte eenheid	-
Voorlopige cijfers	(*)
De komma wordt gebruikt om de eenheden te scheiden van de decimalen	

**Verantwoordelijke uitgever : Hans D'Hondt.**

**Auteursrecht voorbehouden**

Het reproduceren van de inhoud van deze publicatie is niet toegestaan, noch geheel, noch gedeeltelijk, noch in de oorspronkelijke, noch in bewerkte vorm, tenzij met schriftelijke machtiging vanwege de Algemene Directie Statistiek en Economische Informatie.

Het gebruiken van de inhoud van deze publicatie als toelichting of bewijsvoering in een artikel, een boekbespreking of een boek is toegestaan, mits duidelijke en nauwkeurige bronvermelding.

# **Grondgebied en leefmilieu**

*Leefmilieu*

# Kwaliteit van het zwemwater in België

## Badzones aan de kust

---

		1992	1995	1999	2000	2001	2002	2003
<b>Totaal aantal gemeten badzones</b>	<b>nb</b>	<b>39</b>	<b>39</b>	<b>39</b>	<b>39</b>	<b>39</b>	<b>39</b>	<b>39</b>
Voldoet aan de strikte kwaliteitsnormen (1)	%	18	13	13	15	31	18	15
Voldoet aan de verplichte normen (2)	%	72	82	87	85	69	77	85
Onvoldoende bemonsterd	%	0	3	0	0	0	0	0
Voldoet niet aan de normen	%	10	3	0	0	0	5	0
Zwemverbod	%	0	0	0	0	0	0	0

---

## Badzones in zoet water

---

		1992	1995	1999	2000	2001	2002	2003
<b>Totaal aantal gemeten badzones</b>	<b>nb</b>	<b>86</b>	<b>87</b>	<b>52</b>	<b>51</b>	<b>50</b>	<b>53</b>	<b>70</b>
Voldoet aan de strikte kwaliteitsnormen (1)	%	28	33	52	43	52	55	47
Voldoet aan de verplichte normen (2)	%	22	8	40	47	38	40	37
Onvoldoende bemonsterd	%	0	5	0	0	0	0	0
Voldoet niet aan de normen	%	45	54	8	8	10	6	16
Zwemverbod	%	6	0	0	2	0	0	0

---

Relevante parameters :

totaal gehalte colibacteriën, gehalte fecale colibacteriën, minerale olie, oppervlakte actieve stoffen, fenolen

(1) Voldoet aan de aanbevolen strikte waarden voor de eerste twee parameters (microbiologische parameters) en aan de minimum kwaliteitsnormen voor de overige drie parameters (fysisch-chemische parameters)

(2) Voldoet aan de minimum kwaliteitsnormen voor alle parameters, maar niet aan de aanbevolen striktere waarden

\*Zwemwater :

zone's waarin het baden door de bevoegde instanties uitdrukkelijk is toegestaan, zone's waar het niet verboden is om te baden en door een groot aantal baders gebruikt wordt (dikwijls commercieel uitgebate zone's)

**Samenleving**

*Werkgelegenheid en werkloosheid*





# Werkloosheid

---

## Werkloosheid in de Europese Unie

De vergelijkbare werkloosheidscijfers die door Eurostat worden opgesteld voor de vijftientig landen van de Europese Unie evenals voor de binnenkort toetredende landen (en die hier samen met vergelijkingsmateriaal uit de Verenigde Staten en Japan worden gegeven), geven het percentage werklozen weer t.o.v. de actieve bevolking of de “Arbeidskrachten” (personen met een betrekking en werklozen samen).

Onder werklozen verstaat men alle personen van 15 jaar en ouder, zonder werk, die actief naar werk zoeken en onmiddellijk voor werk beschikbaar zijn (definities van het Internationale Arbeidsbureau). Het gebruik van dezelfde definities en hetzelfde concept in al de Lid-Staten zorgt voor een zekere vergelijkbaarheid van de resultaten <sup>1</sup>.

De ramingen betreffende de werkgelegenheid (personen met een betrekking) en de werkloosheid zijn tegenwoordig gebaseerd op de resultaten van het tweede trimester 2003 van de “doorlopende enquête naar de arbeidskrachten” uitgevoerd door het NIS<sup>1</sup>).

De *maandelijkse* raming van de werkloosheid is het resultaat van de interpolatie / extrapolatie van de resultaten van de EAK, waarbij een *maandindicator van de werkloosheid* wordt gebruikt.

Voor België betreft het de “ingeschreven werklozen”, dit is het geheel van de werklozen die als werkzoekende zijn ingeschreven bij de VDAB, de BGDA en de FOREM, d.w.z. de uitkeringsgerechtigde volledig werklozen, de andere verplicht ingeschreven werkloze werkzoekenden en de vrijwillige ingeschreven werkloze werkzoekenden.

Sinds november 1998 worden er geen “niet voor seizoensinvloeden gecorrigeerde” werkloosheidscijfers meer geleverd door EUROSTAT.

**Voor seizoensinvloeden gecorrigeerde** cijfers worden dus opgenomen **vanaf januari 1998** om de eenvormigheid van de methode voor heel het jaar te verzekeren.

De aldus opgestelde cijfers stemmen overeen met de criteria van het IAB.

---

<sup>1</sup> Voor meer informatie, zie “ Enquête naar de arbeidskrachten 2002 “( NIS, 2003 )

---

# Werkloosheid

## Werkloosheidscijfers in de Europese Unie

Landen	Geslacht	2004		2003	
		Maart	April	Maart	April
België (1)	<b>Totaal</b>	<b>8,5</b>	<b>8,5</b>	<b>7,9</b>	<b>8,0</b>
	Mannen	8,3	8,3	7,6	7,7
	Vrouwen	8,9	8,9	8,3	8,4
Denemarken	<b>Totaal</b>	<b>5,9</b>	..	<b>5,4</b>	<b>5,5</b>
	Mannen	5,5	..	5,1	5,2
	Vrouwen	6,4	..	5,7	5,8
Duitsland	<b>Totaal</b>	<b>9,7</b>	<b>9,8</b>	<b>9,3</b>	<b>9,7</b>
	Mannen	10,1	10,1	9,5	10,1
	Vrouwen	9,3	9,5	8,9	9,3
Griekenland	<b>Totaal</b>	..	..	<b>9,4</b>	<b>9,2</b>
	Mannen	..	..	6,1	6,0
	Vrouwen	..	..	14,3	13,9
Spanje	<b>Totaal</b>	<b>11,2</b>	<b>11,2</b>	<b>11,4</b>	<b>11,3</b>
	Mannen	8,2	8,2	8,2	8,2
	Vrouwen	15,4	15,4	16,3	16,0
Frankrijk	<b>Totaal</b>	<b>9,4</b>	<b>9,4</b>	<b>9,3</b>	<b>9,3</b>
	Mannen	8,4	8,3	8,2	8,2
	Vrouwen	10,7	10,7	10,5	10,6
Ierland	<b>Totaal</b>	<b>4,5</b>	<b>4,5</b>	<b>4,5</b>	<b>4,5</b>
	Mannen	4,8	4,7	4,8	4,8
	Vrouwen	4,2	4,1	4,1	4,1
Italië	<b>Totaal</b>	..	..	<b>8,8</b>	<b>8,7</b>
	Mannen	..	..	6,9	6,8
	Vrouwen	..	..	11,7	11,6
Luxemburg	<b>Totaal</b>	<b>4,1</b>	<b>4,2</b>	<b>3,4</b>	<b>3,5</b>
	Mannen	3,0	3,1	2,6	2,6
	Vrouwen	5,6	5,7	4,7	4,8
Nederland	<b>Totaal</b>	<b>4,7</b>	..	<b>3,5</b>	<b>3,7</b>
	Mannen	4,7	..	3,4	3,6
	Vrouwen	4,8	..	3,7	3,8
Oostenrijk	<b>Totaal</b>	<b>4,5</b>	<b>4,5</b>	<b>4,3</b>	<b>4,3</b>
	Mannen	4,3	4,3	4,2	4,2
	Vrouwen	4,8	4,8	4,5	4,5
Portugal	<b>Totaal</b>	<b>6,8</b>	<b>6,8</b>	<b>6,3</b>	<b>6,3</b>
	Mannen	6,0	6,1	5,4	5,4
	Vrouwen	7,7	7,7	7,3	7,4
Finland	<b>Totaal</b>	<b>9,1</b>	<b>9,1</b>	<b>9,1</b>	<b>9,0</b>
	Mannen	9,2	9,1	9,3	9,2
	Vrouwen	9,0	9,2	8,9	8,8
Zweden	<b>Totaal</b>	<b>6,3</b>	<b>6,3</b>	<b>5,3</b>	<b>5,4</b>
	Mannen	6,7	6,7	5,6	5,8
	Vrouwen	6,0	5,9	4,9	5,0
Verenigd - Koninkrijk	<b>Totaal</b>	..	..	<b>5,0</b>	<b>5,0</b>
	Mannen	..	..	5,6	5,5
	Vrouwen	..	..	4,4	4,3

.. = Données non disponibles

(1) Série revue par Eurostat sur base des résultats du 2ème trimestre 2003 de l'enquête continue sur les forces de travail

# Werkloosheid

## Werkloosheidscijfers in de Europese Unie - vervolg en einde

Landen	Geslacht	2004		2003	
		Maart	April	Maart	April
Cyprus	<b>Totaal</b>	<b>4,6</b>	<b>4,4</b>	<b>4,3</b>	<b>4,5</b>
	Mannen	4,1	3,9	3,8	4,0
	Vrouwen	5,3	4,9	4,9	5,1
Tsjechië	<b>Totaal</b>	<b>8,3</b>	<b>8,5</b>	<b>7,6</b>	<b>7,7</b>
	Mannen	6,5	6,6	5,9	6,0
	Vrouwen	10,6	10,8	9,6	9,8
Estland	<b>Totaal</b>	<b>9,3</b>	<b>9,2</b>	<b>10,2</b>	<b>10,4</b>
	Mannen	9,3	9,3	10,4	10,5
	Vrouwen	9,2	9,1	10,0	10,2
Hongarije	<b>Totaal</b>	<b>5,9</b>	<b>5,9</b>	<b>5,8</b>	<b>5,8</b>
	Mannen	6,1	6,1	6,2	6,1
	Vrouwen	5,7	5,7	5,4	5,4
Letland	<b>Totaal</b>	<b>10,7</b>	<b>10,7</b>	<b>10,7</b>	<b>10,5</b>
	Mannen	10,5	10,5	10,5	10,2
	Vrouwen	10,8	10,9	10,8	10,7
Litouwen	<b>Totaal</b>	<b>11,5</b>	<b>11,5</b>	<b>13,3</b>	<b>13,2</b>
	Mannen	10,4	10,2	12,9	12,7
	Vrouwen	12,7	12,8	13,7	13,6
Malta	<b>Totaal</b>	<b>9,0</b>	<b>9,0</b>	<b>7,8</b>	<b>7,9</b>
	Mannen	7,2	7,2	6,5	6,6
	Vrouwen	12,8	12,7	10,5	10,8
Polen	<b>Totaal</b>	<b>19,0</b>	<b>18,9</b>	<b>19,3</b>	<b>19,3</b>
	Mannen	18,3	18,2	18,7	18,6
	Vrouwen	19,8	19,8	20,1	20,0
Slowakije	<b>Totaal</b>	<b>16,6</b>	<b>16,6</b>	<b>17,5</b>	<b>17,4</b>
	Mannen	16,1	16,0	17,3	17,2
	Vrouwen	17,2	17,2	17,7	17,6
Slovenië	<b>Totaal</b>	<b>6,5</b>	<b>6,4</b>	<b>6,6</b>	<b>6,6</b>
	Mannen	6,0	6,0	6,1	6,1
	Vrouwen	7,0	6,9	7,1	7,1
<b>Eur. 15</b>	<b>Totaal</b>	<b>8,1</b>	<b>8,1</b>	<b>8,0</b>	<b>8,1</b>
	Mannen	7,4	7,4	7,2	7,4
	Vrouwen	9,0	9,0	8,9	9,0
<b>Eur. 25</b>	<b>Totaal</b>	<b>9,1</b>	<b>9,1</b>	<b>9,0</b>	<b>9,1</b>
	Mannen	<b>8,3</b>	<b>8,3</b>	8,3	8,3
	Vrouwen	10,0	10,0	10,0	10,0
<hr/>					
U.S.A	<b>Totaal</b>	<b>5,7</b>	<b>5,6</b>	<b>5,8</b>	<b>6,0</b>
	Mannen	5,8	5,7	6,1	6,3
	Vrouwen	5,6	5,5	5,6	5,7
Japan	<b>Totaal</b>	<b>4,7</b>	<b>4,7</b>	<b>5,3</b>	<b>5,4</b>
	Mannen	<b>4,9</b>	..	5,7	5,6
	Vrouwen	4,4	..	4,8	5,1



**Economie en financiën**  
*Conjunctuurindicatoren*



## Kalender voor het uitbrengen van de NIS-indicatoren

De indicatoren zijn beschikbaar op de aangeduide dag om 0 uur op onze website <http://statbel.fgov.be>

Beschikbaar vanaf	Indicator	Referentieperiode	Frequentie
<b>JUNI 2004</b>			
17	Faillissementen	mei 2004	maandelijks
17	Indexen van de nieuwe orders	april 2004	maandelijks
17	Statistiek van toerisme en hotelwezen	januari 2004	maandelijks
24	Bouwvergunningen	april 2004	maandelijks
24	Omzetindexen (PRODCOM)	april 2004	maandelijks
24	Afzetprijnsindexen	mei 2004	maandelijks
24	Omzetindexen (BTW)	april 2004	maandelijks
24	Investeringsindexen (BTW)	april 2004	maandelijks
29	Consumptieprijnsindexen (*)	juni 2004	maandelijks
<b>JULI 2004</b>			
1	Werknemersindexen	april 2004	maandelijks
1	Indexen van gewerkte uren	april 2004	maandelijks
1	Kleinhandelsindexen	maart 2004	maandelijks
15	Productie-indexen	mei 2004	maandelijks
15	Indexen van de nieuwe orders	mei 2004	maandelijks
15	Faillissementen	juni 2004	maandelijks
15	Statistiek van toerisme en hotelwezen	februari 2004	maandelijks
22	Bouwvergunningen	mei 2004	maandelijks
22	Omzetindexen (PRODCOM)	mei 2004	maandelijks
22	Afzetprijnsindexen	juni 2004	maandelijks
29	Consumptieprijnsindexen (*)	juli 2004	maandelijks
29	Omzetindexen (BTW)	mei 2004	maandelijks
29	Investeringsindexen (BTW)	mei 2004	maandelijks
29	Kleinhandelsindexen	april 2004	maandelijks
<b>AUGUSTUS 2004</b>			
5	Werknemersindexen	mei 2004	maandelijks
5	Indexen van gewerkte uren	mei 2004	maandelijks
12	Productie-indexen	juni 2004	maandelijks

(\*) Beschikbaar om 12u, na de vergadering van de Indexcommissie.

Deze kalender kan op aanvraag ook afzonderlijk verkregen worden.

(Tel.02/548.68.63 - 63.66 - Fax. 02/548.63.67)

## Conjunctuurindicatoren - Persbericht

---

**April 2004\* : productie industrie - 0,1%, bouw - 2,2%**

### **Conjunctuurverbetering is begonnen**

De **seizoensgezuiverde index van de productie** van de industrie zonder de bouwnijverheid van de laatste drie maanden in vergelijking met de drie voorgaande maanden is in België is gedaald met 0,1%; in de bouwnijverheid daalde ze met 2,2%.

De **trend** van de laatste drie maanden vertoont in vergelijking met de drie maanden daarvoor een status quo (+0,1%) voor het hele land. Op gewestelijk niveau is er een stijging van de productie met 1,1% in Vlaanderen, in Wallonië steeg de productie met 2,0%\*\*.

Een uitsplitsing naargelang het type van producten geeft +0,7% voor de intermediaire goederen, +0,1% voor de investeringsgoederen, -2,6% voor de duurzame consumptiegoederen en -0,3% voor de niet-duurzame consumptiegoederen. De bouwnijverheid, anderzijds, daalde met 0,6%.

Volgende persbericht : **15/07/2004**

\*  
\* \*

### *Bronvermelding is verplicht.*

**Op de volgende bladzijden vindt U de bijhorende tabellen en grafieken.**

Meer informatie over de conjunctuur !

⇒ Bekijk ook, voor een totaalbeeld van de Belgische en Europese conjunctuur, de viertalige conjunctuurportalsite van het NIS op het internet :

**<http://statbel.fgov.be/indicators>**

⇒ Alle methodologische toelichtingen bij de cijfers kunt U bij de Eenheid Conjunctuur vragen.

⇒ Het is mogelijk om gegevens over de productie meer uitgesplitst (per subsector, per gewest) of verder bewerkt (vb. seizoengezuiverd) toegestuurd te krijgen, eenmalig of maandelijks (per abonnement).

⇒ Naast de productie-indexen beschikken we over vele andere conjunctuurgegevens : werknemers, nieuwe orders, loonmassa, gewerkte uren, omzet, materiaalkosten, afzetprijzen, bouwvergunningen, .....

\* (% stijging van de laatste drie maanden, tot en met april 2004, tegenover voorgaande driemaandsperiode, seizoensgezuiverde waarden)

\*\* de programma's voor seizoenszuivering en trendberekening beschouwen elke reeks op zich; daardoor kan het gebeuren dat de optelling van de deelresultaten (van gewest of producttypes) afwijkt van de globale resultaten.



# Conjunctuurindicatoren - Persbericht

## Productie



**Bruto-indexen (2000=100)**  
Volume-indexen van de industriële productie

	Jan	Feb	Maart	April	Mei	Juni	Juli	Aug	Sept	Okt	Nov	Dec	Jaar
<b>Totale industrie (zonder bouwnijverheid)</b>													
2003	98,9	97,3	103,4	102,1	97,8	105,1	95,0	91,4	109,9	110,8	100,7	104,4	<b>101,4</b>
2004	98,7	99,1	113,5	102,0									
<b>Bouwnijverheid</b>													
2003	83,4	89,8	106,5	101,0	94,8	104,9	58,6	87,3	112,6	112,3	89,7	74,7	<b>93,0</b>
2004	82,6	89,8	109,7	95,2									
<b>Totale industrie (zonder bouwnijverheid)</b>													
2003	99,3	97,9	105,9	103,0	102,5	108,2	95,4	96,0	108,6	108,9	100,7	104,4	<b>102,6</b>
2004	98,7	99,1	113,5	102,0									
<b>Bouwnijverheid</b>													
2003	84,0	89,8	111,2	102,8	103,6	110,7	59,2	96,0	110,2	108,8	99,6	75,2	<b>95,9</b>
2004	87,2	92,7	106,2	96,9									

**Indexen per werkdag**  
Rekening houdend met de ongelijke duur en samenstelling van de maanden

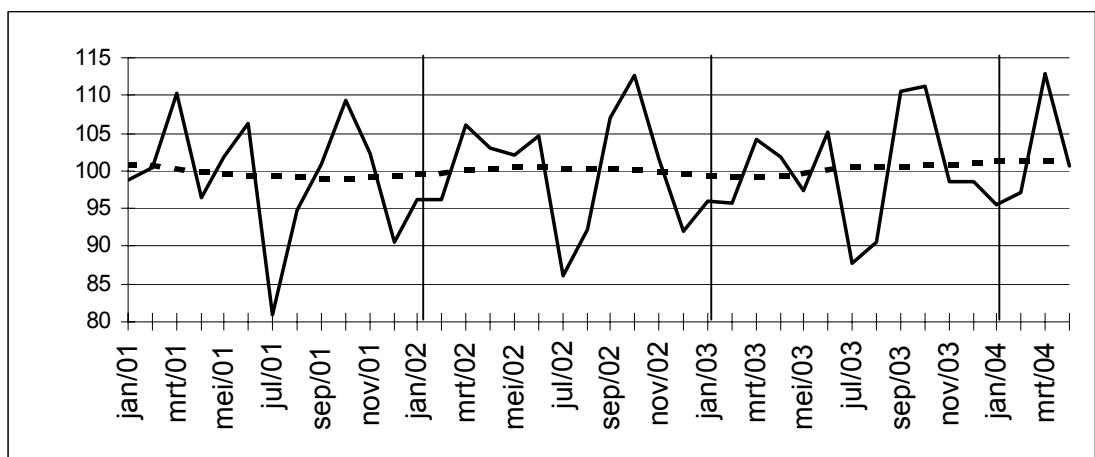
**Trend**  
Totale industrie; na uitschakeling van seizoen- en toevallige schommelingen



Bruto-indexen:   
Trend: 

**Evolutie van de trend**  
Vergelijking van de laatste drie maanden met de drie voorgaande maanden

↗↗ > 2.5%  
↗ 0.5% tot 2.5%  
→ -0.5% tot 0.5%  
↘ -2.5% tot -0.5%  
↘↘ < -2.5%

Bedrijfstakken / Hoofdindustriegroepen	België	Vlaanderen	Wallonië	Brussel
Totale industrie	↗	↗	↗	↗
Totale industrie (zonder bouwnijverheid)	↗	↗	↗	↗
Intermediaire goederen	↗	↗	↗↗	↗
Investeringsgoederen	↗	↗↗	↗	↗↗
Duurzame consumptiegoederen	↘↘	↘	↘	↘↘
Niet-duurzame consumptiegoederen	↗	↗	↗	↘↘
Winning van delfstoffen	↗	↗	↗↗	↗
Voedings- en genotmiddelen	↗	↗↗	↗	↗
Textiel en kleding	↗	↗↗	↗	↗↗
Papier en karton; uitgeverijen en drukkerijen	↗	↘	↗	↗
Chemische, rubber- en kunststofnijverheid	↗	↗	↗	↗
Metaalverwerking	↗	↗	↗	↗
Cokes, geraffineerde aardolieproducten en splijt- en kweekstoffen	↗	↗↗	↗	↗
Niet-metaalhoudende minerale producten	↗↗	↗	↗↗	↗
Metallurgie	↗	↘	↗	↗
Meubels	↘	↘↘	↗↗	↗
Elektriciteit	↗	↘	↗	↗
Bouwnijverheid	↘	↘	↗	↘



# **Landbouw en aanverwante activiteiten**

# Slachtingen van dieren

## Totaal van dieren geslacht in de openbare en particuliere slachthuizen januari 2004 (1)

Categorieën dieren	Aantal (stuks)	Levend gewicht (kg)	Geslacht gewicht (kg)
<b>Totaal van de geslachte dieren</b>	<b>1 068 608</b>	<b>155 817 168</b>	<b>117 649 258</b>
<b>Totaal van de runderen</b>	<b>71 466</b>	<b>38 165 320</b>	<b>23 695 852</b>
Kalveren	22 928	6 121 776	3 795 505
<b>Totaal van het groot vee</b>	<b>48 538</b>	<b>32 043 544</b>	<b>19 900 347</b>
Ossen	53	38 955	24 153
Stieren	16 131	11 307 831	7 237 010
Koeien	31 183	19 988 303	12 192 861
Vaarzen	1 171	708 455	446 323
<b>Totaal van de varkens</b>	<b>990 830</b>	<b>116 917 940</b>	<b>93 534 349</b>
Varkens van minder dan 30 kg	289	..	..
Varkens van 30 tot minder dan 90 kg	7 170	..	..
Varkens van 90 kg en meer	983 371	..	..
Schapen	1 960	80 360	40 187
Lammeren	3 234	129 360	64 680
Geiten en geitjes	81	3 240	1 620
Veulens	51	13 158	7 896
Paarden	986	507 790	304 674

## Dieren geslacht in de openbare slachthuizen - januari 2004 (1)

Categorieën dieren	Aantal (stuks)	Levend gewicht (kg)	Geslacht gewicht (kg)
<b>Totaal van de geslachte dieren</b>	<b>78 597</b>	<b>18 550 555</b>	<b>12 725 956</b>
<b>Totaal van de runderen</b>	<b>22 263</b>	<b>11 928 673</b>	<b>7 461 005</b>
Kalveren	7 443	1 987 281	1 232 115
<b>Totaal van het groot vee</b>	<b>14 820</b>	<b>9 941 392</b>	<b>6 228 890</b>
Ossen	40	29 400	18 228
Stieren	7 563	5 301 663	3 393 064
Koeien	6 779	4 345 339	2 650 656
Vaarzen	438	264 990	166 942
<b>Totaal van de varkens</b>	<b>54 947</b>	<b>6 483 746</b>	<b>5 186 996</b>
Varkens van minder dan 30 kg	117	..	..
Varkens van 30 tot minder dan 90 kg	240	240	..
Varkens van 90 kg en meer	54 590	..	..
Schapen	1 128	46 248	23 126
Lammeren	72	2 880	1 440
Geiten en geitjes	4	160	80
Veulens	21	5 418	3 251
Paarden	162	83 430	50 058

(1) Onderworpen aan de keuring en geschikt verklaard voor het gebruik.

# Slachtingen van dieren

## Dieren geslacht in de particuliere slachthuizen - januari 2004 (1)

Categorieën dieren	Aantal (stuks)	Levend gewicht (kg)	Geslacht gewicht (kg)
<b>Totaal van de geslachte dieren</b>	<b>989 824</b>	<b>137 158 040</b>	<b>104 855 649</b>
<b>Totaal van de runderen</b>	<b>49 017</b>	<b>26 128 589</b>	<b>16 167 503</b>
Kalveren	15 446	4 124 082	2 556 930
<b>Totaal van het groot vee</b>	<b>33 571</b>	<b>22 004 507</b>	<b>13 610 573</b>
Ossen	12	8 820	5 469
Stieren	8 509	5 964 809	3 817 475
Koeien	24 323	15 591 043	9 510 534
Vaarzen	727	439 835	277 095
<b>Totaal van de varkens</b>	<b>935 883</b>	<b>110 434 194</b>	<b>88 347 353</b>
Varkens van minder dan 30 kg	172	..	..
Varkens van 30 tot minder dan 90 kg	6 930	..	..
Varkens van 90 kg en meer	928 781	..	..
Schapen	832	34 112	17 061
Lammeren	3 162	126 480	63 240
Geiten en geitjes	77	3 080	1 540
Veulens	30	7 740	4 645
Paarden	823	423 845	254 307

## Noodslachtingen - januari 2004 (1)

Categorieën dieren	Aantal (stuks)	Levend gewicht (kg)	Geslacht gewicht (kg)
<b>Totaal van de geslachte dieren</b>	<b>187</b>	<b>108 573</b>	<b>67 653</b>
<b>Totaal van de runderen</b>	<b>186</b>	<b>108 058</b>	<b>67 344</b>
Kalveren	39	10 413	6 460
<b>Totaal van het groot vee</b>	<b>147</b>	<b>97 645</b>	<b>60 884</b>
Ossen	1	735	456
Stieren	59	41 359	26 471
Koeien	81	51 921	31 671
Vaarzen	6	3 630	2 286
<b>Totaal van de varkens</b>	-	-	-
Varkens van minder dan 30 kg	-	..	..
Varkens van 30 tot minder dan 90 kg	-	..	..
Varkens van 90 kg en meer	-	..	..
Schapen	-	-	-
Lammeren	-	-	-
Geiten en geitjes	-	-	-
Veulens	-	-	-
Paarden	1	515	309

(1) Onderworpen aan de keuring en geschikt verklaard voor het gebruik.

# Slachtingen van dieren

## Totaal van dieren geslacht in de openbare en particuliere slachthuizen februari 2004 (1)

Categorieën dieren	Aantal (stuks)	Levend gewicht (kg)	Geslacht gewicht (kg)
<b>Totaal van de geslachte dieren</b>	<b>973 435</b>	<b>140 548 021</b>	<b>106 030 999</b>
<b>Totaal van de runderen</b>	<b>65 622</b>	<b>34 722 403</b>	<b>21 562 496</b>
Kalveren	22 701	6 106 569	3 786 077
<b>Totaal van het groot vee</b>	<b>42 921</b>	<b>28 615 834</b>	<b>17 776 419</b>
Ossen	52	36 712	22 761
Stieren	14 632	10 213 136	6 536 405
Koeien	27 095	17 665 940	10 776 224
Vaarzen	1 142	700 046	441 029
<b>Totaal van de varkens</b>	<b>897 808</b>	<b>105 043 536</b>	<b>84 034 828</b>
Varkens van minder dan 30 kg	332	..	..
Varkens van 30 tot minder dan 90 kg	6 666	..	..
Varkens van 90 kg en meer	890 810	..	..
Schapen	4 012	160 480	80 240
Lammeren	4 955	188 290	94 145
Geiten en geitjes	175	7 000	3 500
Veulens	53	12 402	7 440
Paarden	810	413 910	248 350

## Dieren geslacht in de openbare slachthuizen - februari 2004 (1)

Categorieën dieren	Aantal (stuks)	Levend gewicht (kg)	Geslacht gewicht (kg)
<b>Totaal van de geslachte dieren</b>	<b>72 333</b>	<b>16 612 166</b>	<b>11 382 707</b>
<b>Totaal van de runderen</b>	<b>19 872</b>	<b>10 639 414</b>	<b>6 653 664</b>
Kalveren	6 817	1 833 773	1 136 939
<b>Totaal van het groot vee</b>	<b>13 055</b>	<b>8 805 641</b>	<b>5 516 725</b>
Ossen	38	26 828	16 633
Stieren	6 687	4 667 526	2 987 216
Koeien	5 923	3 861 796	2 355 696
Vaarzen	407	249 491	157 180
<b>Totaal van de varkens</b>	<b>49 437</b>	<b>5 784 129</b>	<b>4 627 303</b>
Varkens van minder dan 30 kg	138	..	..
Varkens van 30 tot minder dan 90 kg	1	1	..
Varkens van 90 kg en meer	49 298	..	..
Schapen	2 754	110 160	55 080
Lammeren	109	4 142	2 071
Geiten en geitjes	1	40	20
Veulens	27	6 318	3 790
Paarden	133	67 963	40 779

(1) Onderworpen aan de keuring en geschikt verklaard voor het gebruik.

# Slachtingen van dieren

## Dieren geslacht in de particuliere slachthuizen - februari 2004 (1)

Categorieën dieren	Aantal (stuks)	Levend gewicht (kg)	Geslacht gewicht (kg)
<b>Totaal van de geslachte dieren</b>	<b>900 970</b>	<b>123 856 123</b>	<b>94 598 423</b>
<b>Totaal van de runderen</b>	<b>45 619</b>	<b>24 003 768</b>	<b>14 859 270</b>
Kalveren	15 862	4 266 878	2 645 466
<b>Totaal van het groot vee</b>	<b>29 757</b>	<b>19 736 890</b>	<b>12 213 804</b>
Ossen	11	7 766	4 815
Stieren	7 894	5 510 012	3 526 405
Koeien	21 124	13 772 848	8 401 437
Vaarzen	728	446 264	281 147
<b>Totaal van de varkens</b>	<b>848 371</b>	<b>99 259 407</b>	<b>79 407 525</b>
Varkens van minder dan 30 kg	194	..	..
Varkens van 30 tot minder dan 90 kg	6 665	..	..
Varkens van 90 kg en meer	841 512	..	..
Schapen	1 258	50 320	25 160
Lammeren	4 846	184 148	92 074
Geiten en geitjes	174	6 960	3 480
Veulens	26	6 084	3 650
Paarden	676	345 436	207 264

## Noodslachtingen -februari 2004 (1)

Categorieën dieren	Aantal (stuks)	Levend gewicht (kg)	Geslacht gewicht (kg)
<b>Totaal van de geslachte dieren</b>	<b>132</b>	<b>79 732</b>	<b>49 869</b>
<b>Totaal van de runderen</b>	<b>131</b>	<b>79 221</b>	<b>49 562</b>
Kalveren	22	5 918	3 672
<b>Totaal van het groot vee</b>	<b>109</b>	<b>73 303</b>	<b>45 890</b>
Ossen	3	2 118	1 313
Stieren	51	35 598	22 784
Koeien	48	31 296	19 091
Vaarzen	7	4 291	2 702
<b>Totaal van de varkens</b>	<b>-</b>	<b>-</b>	<b>-</b>
Varkens van minder dan 30 kg	-	..	..
Varkens van 30 tot minder dan 90 kg	-	..	..
Varkens van 90 kg en meer	-	..	..
Schapen	-	-	-
Lammeren	-	-	-
Geiten en geitjes	-	-	-
Veulens	-	-	-
Paarden	1	511	307

(1) Onderworpen aan de keuring en geschikt verklaard voor het gebruik.





# **Industrie en bouwnijverheid**

*Industrie*



# Alcohol - Tabak

## Productie van alcohol; aantal geleverde vignetten en bedrag van de accijnsrechten op de bewerkte tabak

	Alcohols aan 100°, tempratuur 20° C	Tabak						
		Aantal geleverde vignetten			Bedrag van de accijnsrechten correspondent aan de geleverde vignetten			
		Sigaren en Sigarillos	Sigaretten	Rook-, snuiftabak, ...	Sigaren en Sigarillos	Sigaretten	Rook-, snuiftabak, ...	
		L	x 1 000	x 1 000	x 1 000	€	€	€
2003	Mei	27 527	4 721	53 695	12 673	811 979	118 350 077	18 395 966
	Juni	16 427	2 088	49 744	8 988	486 397	109 584 704	13 395 499
	Juli	35 511	3 000	49 133	8 997	504 259	108 775 567	13 084 762
	Augustus	34 522	1 608	46 103	7 207	321 773	100 863 346	11 163 312
	September	66 609	6 159	54 205	11 256	971 506	118 525 197	17 081 412
	Oktober	63 120	1 619	54 440	11 591	411 552	120 686 072	16 651 142
	November	24 725	4 319	52 408	11 647	749 478	113 066 702	18 886 874
	December	63 659	1 192	55 403	12 216	286 610	126 448 018	19 363 552
2004	Januari		2 430	48 781	7 133	496 956	111 912 544	11 340 217
	Februari		4 580	52 042	10 655	796 197	119 742 107	17 134 232
	Maart		2 431	51 485	11 819	489 398	118 985 108	18 318 086
	April		4 997	48 505	12 011	873 983	111 832 679	18 897 370
	Mei		4 910	49 798	9 486	876 396	114 743 999	15 586 408

# NIET-PRODCOM - Petroleum

## Nijverheid der petroleumderivaten: productie van de raffinaderijen (in metrieke ton)

	In bewerking gestelde ruwe petroleum	Autobenzine	Petroleum en carbureactor type petroleum	Gasolie	Residuele stookolie	Petroleumgas	Bitumen	Speciale benzines en white-spirit
2002	2 794 783	481 274	178 818	1 038 642	633 622	111 618	36 140	10 439
2003	3 019 813	488 785	175 813	1 084 394	724 123	112 102	27 747	9 792
2003 Februari	2 682 034	444 014	153 044	950 390	628 148	92 846	- 6 648	9 401
Maart	3 389 733	501 543	160 747	1 223 541	871 518	119 375	4 381	7 037
April	3 278 740	449 993	157 023	1 151 874	782 550	121 045	39 254	13 932
Mei	3 322 162	467 213	207 910	1 192 475	831 223	135 235	28 691	11 518
Juni	2 973 152	532 711	136 619	1 053 275	757 552	115 654	18 814	9 368
Juli	3 205 563	524 000	173 538	1 124 813	852 416	128 667	38 976	11 977
Augustus	2 913 575	476 067	171 622	1 009 555	680 537	123 277	64 800	9 270
September	2 761 051	465 281	149 948	972 963	584 362	98 001	64 936	13 273
Oktober	2 906 695	535 450	212 543	1 081 570	673 380	93 376	30 720	13 720
November	2 820 008	461 119	186 392	1 023 556	581 182	90 086	13 093	7 234
December	2 996 709	502 000	198 054	1 126 054	743 116	118 318	57 999	2 947
2004 Januari	2 987 432	490 020	183 924	1 141 291	693 630	97 747	11 707	8 780
Februari	2 848 740	476 581	198 556	1 043 250	629 863	84 823	33 943	6 126

## Nijverheid der petroleumderivaten: leveringen aan het binnenlands verbruik (in metrieke ton)

	Auto-benzine	Vliegtuig-benzine en carbureactor type benzine	Petroleum en carbureactor type petroleum	Gasolie	Residuele stookolie	Smeer-middelen	Petroleum-gas	Paraffine	Bitumen	Speciale benzines en white-spirit
2002	173 883	206	112 799	885 932	78 086	7 274	42 078	1 794	24 611	2 480
2003	175 411	196	135 396	944 717	175 711	6 747	34 846	1 339	26 140	2 149
2003 Februari	159 154	186	107 499	1 149 539	111 201	8 393	30 875	1 622	14 792	1 784
Maart	181 333	228	119 702	861 814	154 770	6 093	40 155	1 384	33 448	2 326
April	185 028	232	166 413	800 903	162 374	6 926	41 394	1 592	27 570	3 251
Mei	177 535	193	141 679	841 650	209 832	5 919	44 004	1 194	26 589	2 647
Juni	176 218	219	120 874	803 185	110 610	8 499	42 851	1 150	37 152	1 817
Juli	187 867	321	155 020	939 073	113 731	5 547	42 251	1 142	19 648	2 933
Augustus	161 583	231	129 269	687 878	145 436	3 985	39 341	974	29 380	2 715
September	141 107	241	108 215	853 695	233 715	7 661	33 649	1 508	43 791	1 980
Oktober	173 593	155	132 404	1 042 105	236 430	10 345	23 607	1 099	32 596	2 001
November	151 071	120	167 006	902 407	322 854	5 521	19 218	1 458	20 391	743
December	242 792	111	122 218	1 287 950	142 588	4 972	32 746	1 413	19 279	1 611
2004 Januari	158 104	34	97 795	1 223 752	203 612	7 187	27 727	1 468	11 410	1 456
Februari	127 138	186	117 335	1 037 931	222 847	3 763	20 830	1 681	13 484	1 686

## Nijverheid der petroleumderivaten: tewerkstelling en uren

	Tewerkstelling in de raffinaderijen			Tewerkstelling in de andere diensten		
	Bedienden	Arbeiders	Aantal uren	Bedienden	Arbeiders	Aantal uren
2002	1 460	520	276 947	2 450	688	464 032
2003	1 478	513	274 998	2 635	646	481 632
2003 Februari	1 460	514	268 176	2 714	643	483 994
Maart	1 467	514	278 254	2 651	645	488 345
April	1 465	512	273 237	2 657	652	501 136
Mei	1 473	518	277 292	2 642	651	479 914
Juni	1 471	517	267 954	2 635	638	473 072
Juli	1 472	520	265 061	2 637	648	475 435
Augustus	1 491	521	243 396	2 624	641	437 049
September	1 492	517	280 400	2 609	651	489 717
Oktober	1 496	517	300 165	2 595	645	505 484
November	1 503	504	266 573	2 595	645	450 140
December	1 495	493	275 461	2 575	645	477 448
2004 Januari						
Februari						

# **Diensten, handel en vervoer**

Vervoer

# Vervoer

## Nationale maatschappij der belgische spoorwegen

### Reizigersvervoer

	Aantal reizigers (duizenden)	Aantal reizigers- KM (miljoenen)	Aantal productieve trein-KM (duizenden)
1998	145 858	7 098	75 790
1999	147 291	7 353	77 626
2000	153 299	7 754	77 431
2001	160 287	8 038	75 857
2002	164 936	8 249	75 989
2003	168 364	8 264	76 578
<b>2003</b>			
januari	14 053	659	6 541
februari	14 151	666	5 965
maart	15 168	723	6 492
april	13 517	667	6 382
mei	14 684	704	6 389
juni	13 380	665	5 983
juli	12 365	691	6 669
augustus	11 591	662	6 500
september	14 463	715	6 495
oktober	15 684	751	6 696
november	15 035	699	6 135
december	14 273	662	6 331
<b>2004 (*)</b>			
januari	14 699	681	6 503
februari	14 436	670	6 139
maart	15 788	743	6 725
april			
mei			
juni			
juli			
augustus			
september			
oktober			
november			
december			

# Vervoer

## Nationale maatschappij der belgische spoorwegen - Totaalcijfers

### Handelsvervoer van goederen

	Volledige wagonladingen 1000000 TKM				Aantal productieve trein-KM (duizenden)	Gesleepte bruto TKM (miljoenen)	Aantal geladen wagens (wagen- ladingen)(1)
	1000 T (1)	Binnenlands vervoer (1)	In-en uitvoer(1)	Doorvoer (1)			
1998	60 742	2 168	4 919	521	18 007	18 732	1484 542
1999	59 320	2 040	5 004	375	17 622	18 697	1490 839
2000	61 276	2 031	5 424	223	18 316	20 452	1594 037
2001	55 653	1 857	4 837	230	17 510	18 916	1486 595
2002	57 214	1 922	5 079	275	17 926	18 846	1429 671
2003	55 732	1 970	5 095	230	16 750	19 208	1404 118
<b>2003</b>							
januari	4 163	116	385	12	1 444	1 584	94 940
februari	4 296	170	394	13	1 427	1 556	109 395
maart	4 542	186	382	13	1 481	1 636	113 544
april	4 817	138	419	60	1 404	1 588	125 528
mei	4 231	101	460	23	1 367	1 591	113 343
juni	4 342	149	364	18	1 193	1 347	115 120
juli	5 808	278	459	19	1 441	1 667	138 154
augustus	3 865	142	359	11	1 187	1 309	96 055
september	4 860	156	474	12	1 460	1 689	122 376
oktober	5 487	180	520	27	1 594	1 924	136 203
november	4 533	151	451	11	1 394	1 689	114 477
december	4 788	203	428	11	1 358	1 628	124 983
<b>2004</b>							
januari	3 570	123	323	6	1 430	1 749	80 087
februari	4 355	163	425	5	1 345	1 641	107 412
maart	4 654	178	452	4	1 467	1 792	116 728
april							
mei							
juni							
juli							
augustus							
september							
oktober							
november							
december							

# Vervoer

## Evolutie van de tot het verkeer toegelaten nieuwe motorvoertuigen

Inschrijvingen van nieuwe tot het verkeer toegelaten motorvoertuigen							
	Totaal(3)	Personen- auto's	Auto-bussen en autocars	Voertuigen voor goederen- vervoer	Trekkers	Landbouw- trekkers	Moto's(1) scooters, auto- scooters(2)
1998	<b>530 605</b>	463 724	1 031	57 411	5 495	2 944	21 267
1999	<b>577 284</b>	504 203	971	63 429	5 795	2 886	27 539
2000	<b>601 659</b>	531 640	1 150	60 261	5 521	3 087	24 685
2001	<b>573 797</b>	499 779	968	64 360	5 758	2 932	21 130
2002	<b>535 300</b>	472 830	1 080	53 322	4 649	3 419	21 554
2003	<b>528 399</b>	463 173	896	56 125	4 818	3 387	22 267
<b>2003</b>							
januari	<b>57 543</b>	50 556	90	5 978	646	273	1 020
februari	<b>49 946</b>	43 901	79	5 295	393	278	1 843
maart	<b>55 564</b>	48 572	119	5 971	519	383	2 646
april	<b>51 081</b>	43 899	82	6 170	524	406	3 194
mei	<b>43 237</b>	37 532	63	4 908	412	322	2 839
juni	<b>45 777</b>	40 357	112	4 600	393	315	2 773
juli	<b>40 495</b>	35 489	53	4 330	277	346	2 665
augustus	<b>33 090</b>	29 027	47	3 387	351	278	1 970
september	<b>39 293</b>	34 485	20	4 074	455	259	1 492
oktober	<b>43 394</b>	42 598	69	4 657	444	243	959
november	<b>34 497</b>	30 306	91	3 693	267	140	519
december	<b>29 865</b>	26 451	71	3 062	137	144	347
<b>2004</b>							
januari	<b>54 598</b>	47 460	84	6 048	729	277	1 252
februari	<b>56 333</b>	50 104	89	5 411	443	286	2 279
maart	<b>69 673</b>	61 465	127	6 953	606	522	3 194
april	<b>61 163</b>	53 726	108	6 256	496	577	3 625
mei	<b>45 747</b>	39 477	78	5 373	403	416	2 851
juni	<b>0</b>						
juli	<b>0</b>						
augustus	<b>0</b>						
september	<b>0</b>						
oktober	<b>0</b>						
november	<b>0</b>						
december	<b>0</b>						

(1) De bromfietsen met een cilinderinhoud van 50 cc en minder, die de snelheid van 40 km/u kunnen overschrijden, worden beschouwd als moto's

(2) Maximum cilinderinhoud van 350 cm<sup>3</sup> en maximum gewicht van 350 kg.

(3) Moto's, scooters, auto-scooters niet inbegrepen.



# Vervoer

## Evolutie van de tot het verkeer toegelaten tweedehandsmotorvoertuigen

Inschrijvingen van tweedehandsmotorvoertuigen						
	Totaal	Personen- auto's	Auto-bussen en autocars	Voertuigen voor goederen- vervoer	Trekkers	Landbouw- trekkers
1998	<b>755 199</b>	677 272	1 137	66 048	4 698	6 044
1999	<b>778 870</b>	699 374	982	68 633	4 298	5 583
2000	<b>783 010</b>	697 755	965	73 181	5 232	5 877
2001	<b>774 571</b>	687 102	1 096	75 229	4 883	6 261
2002	<b>776 377</b>	688 134	864	76 953	4 359	6 067
2003	<b>759 466</b>	667 567	1 089	80 213	4 326	6 271
<b>2003</b>						
januari	<b>66 242</b>	57 888	104	7 297	456	497
februari	<b>62 097</b>	54 091	81	7 097	317	511
maart	<b>67 647</b>	59 098	115	7 390	403	641
april	<b>67 454</b>	58 962	96	7 365	387	644
mei	<b>63 076</b>	55 433	81	6 621	364	577
juni	<b>68 502</b>	60 403	75	7 112	346	566
juli	<b>68 426</b>	60 721	55	6 679	354	617
augustus	<b>54 438</b>	48 440	132	5 125	288	453
september	<b>65 619</b>	57 981	79	6 657	406	496
oktober	<b>68 699</b>	60 258	108	7 377	471	485
november	<b>53 694</b>	47 312	51	5 717	230	384
december	<b>53 572</b>	46 980	112	5 776	304	400
<b>2004</b>						
januari	<b>63 280</b>	54 846	105	7 363	446	520
februari	<b>65 021</b>	56 824	70	7 166	376	585
maart	<b>77 572</b>	67 744	70	8 525	415	818
april	<b>71 620</b>	62 849	84	7 544	435	708
mei	<b>61 918</b>	54 691	45	6 297	322	563
juni	<b>0</b>					
juli	<b>0</b>					
augustus	<b>0</b>					
september	<b>0</b>					
oktober	<b>0</b>					
november	<b>0</b>					
december	<b>0</b>					

#### Statistische domeinen

- Algemeen
- Grondgebied en leefmilieu
- Bevolking
- Samenleving
- Economie en financiën
- Landbouw en aanverwante activiteiten
- Industrie
- Diensten, handel en vervoer

**Algemene Directie Statistiek en Economische Informatie**  
NIS NATIONAAL INSTITUUT VOOR DE STATISTIEK  
B-1000 Brussel  
tel. 02/548.63.65 - 02/548.63.66  
fax 02/548.63.67

**<http://statbel.fgov.be>**  
[info@statbel.mineco.fgov.be](mailto:info@statbel.mineco.fgov.be)

5 € \*  
ISSN 0771 - 0410

\*Per nummer (excl. verzendingskosten): 5 € | Abonnement (excl. verzendingskosten): 50 €  
Verantwoordelijke uitgever: Hans D'Hondt, Leuvenseweg 44 - B-1000 Brussel

**I. ECONOMIE EN FINANCIEN***Conjunctuurindicatoren*

Kalender voor het uitbrengen van de NIS-indicatoren .....	5
Indexen van de nieuwe orders - April 2004 .....	6
Faillissementen - Mei 2004 .....	8

**II. INDUSTRIE EN BOUWNIJVERHEID***Industrie*

Maandstatistiek van de industrie (NIET-PRODCOM) - April 2004 .....	13
Petroleum - Februari 2004 .....	21
Waterdistributie - April 2004 .....	23

**III. DIENSTEN, HANDEL EN VERVOER***Horeca*

Persbericht : Toerisme - Jaar 2003 .....	26
--	----

*Vervoer*

Luchtvaart - Mei 2004 .....	31
-----------------------------	----

In deze publicatie vindt u **de recentste statistieken** van de volgende domeinen : Leefmilieu, bevolking, samenleving, economie en financiën, landbouw, industrie, diensten, handel en vervoer.

Daarnaast biedt onze website <http://statbel.fgov.be> een selectie van statistieken, die dagelijks worden bijgewerkt.

**Publicaties bestelt u door storting op postrekening nr. 679-2005886-23 van het Nationaal Instituut voor de Statistiek te Brussel.**

**Voor meer informatie :**  
Statistiek en Economische Informatie  
Leuvenseweg, 44 - 1000 Brussel  
Tel. : 02/548.63.66 - Fax: 02/548.63.67

**LUIK**

Bd de la Sauvenière, 73-75 - 4000 Luik

Tel: 04/223.84.10

Fax: 04/222.49.94

**GENT**

Coupure Rechts, 620 - 9000 Gent

Tel: 09/267.27.27/30/31

Fax: 09/267.27.29

**CHARLEROI**

Bd Audent 14/5 - 6000 Charleroi

Tel: 071/27.44.14

Fax: 071/27.44.19

**ANTWERPEN**

Italiëlei 124, Bus 85 -2000 Antwerpen

Tel: 03/229.07.07

Fax: 03/233.28.30

**CONVENTIONELE TEKENS**

Gegevens ontbreken

..

0 of minder dan de helft van de gebruikte eenheid

-

Voorlopige cijfers

(\*)

De komma wordt gebruikt om de eenheden te scheiden van de decimalen

**Verantwoordelijke uitgever : Hans D'Hondt.**

**Auteursrecht voorbehouden**

Het reproduceren van de inhoud van deze publicatie is niet toegestaan, noch geheel, noch gedeeltelijk, noch in de oorspronkelijke, noch in bewerkte vorm, tenzij met schriftelijke machtiging vanwege de Algemene Directie Statistiek en Economische Informatie.

Het gebruiken van de inhoud van deze publicatie als toelichting of bewijsvoering in een artikel, een boekbespreking of een boek is toegestaan, mits duidelijke en nauwkeurige bronvermelding.

**Economie en financiën**  
*Conjunctuurindicatoren*



## Kalender voor het uitbrengen van de NIS-indicatoren

De indicatoren zijn beschikbaar op de aangeduide dag om 0 uur op onze website <http://statbel.fgov.be>

Beschikbaar vanaf	Indicator	Referentieperiode	Frequentie
<b>JUNI 2004</b>			
24	Statistiek van toerisme en hotelwezen	januari 2004	maandelijks
24	Bouwvergunningen	april 2004	maandelijks
24	Omzetindexen (PRODCOM)	april 2004	maandelijks
24	Afzetprijnsindexen	mei 2004	maandelijks
24	Omzetindexen (BTW)	april 2004	maandelijks
24	Investeringsindexen (BTW)	april 2004	maandelijks
29	Consumptieprijnsindexen (*)	juni 2004	maandelijks
<b>JULI 2004</b>			
1	Werknemersindexen	april 2004	maandelijks
1	Indexen van gewerkte uren	april 2004	maandelijks
1	Kleinhandelsindexen	maart 2004	maandelijks
15	Productie-indexen	mei 2004	maandelijks
15	Indexen van de nieuwe orders	mei 2004	maandelijks
15	Faillissementen	juni 2004	maandelijks
15	Statistiek van toerisme en hotelwezen	februari 2004	maandelijks
22	Bouwvergunningen	mei 2004	maandelijks
22	Omzetindexen (PRODCOM)	mei 2004	maandelijks
22	Afzetprijnsindexen	juni 2004	maandelijks
29	Consumptieprijnsindexen (*)	juli 2004	maandelijks
29	Omzetindexen (BTW)	mei 2004	maandelijks
29	Investeringsindexen (BTW)	mei 2004	maandelijks
29	Kleinhandelsindexen	april 2004	maandelijks
<b>AUGUSTUS 2004</b>			
5	Werknemersindexen	mei 2004	maandelijks
5	Indexen van gewerkte uren	mei 2004	maandelijks
12	Faillissementen	juli 2004	maandelijks
12	Productie-indexen	juni 2004	maandelijks
19	Indexen van de nieuwe orders	juni 2004	maandelijks

(\*) Beschikbaar om 12u, na de vergadering van de Indexcommissie.

Deze kalender kan op aanvraag ook afzonderlijk verkregen worden.

(Tel. 02/548.68.63 - 63.66 - Fax. 02/548.63.67)

# Conjunctuurindicatoren – Persbericht

---

**April 2004\* : nieuwe orders industrie + 2,4%, bouw + 6,3%**

## **Conjunctuurverbetering is begonnen**

De seizoengezuiverde index van de **nieuwe orders** van industrie met productie op basis van orders van de laatste drie maanden in vergelijking met de drie voorgaande maanden, is in België gestegen met 2,4% ; in de bouwnijverheid stegen ze met 6,3%.

De **trend** van de laatste drie maanden vertoont, in vergelijking met de drie maanden daarvoor, een sterke stijging (+2,7%) voor het hele land. Op gewestelijk niveau is er een stijging van de nieuwe orders met 4,0% in Vlaanderen, in Wallonië daalden ze met 1,5%\*\*.

Wat de belangrijkste sectoren betreft, bedragen de trendveranderingen +0,7% voor de chemische nijverheid, +1,1% voor de metaalverwerking en +2,5% voor de bouwnijverheid.

Volgende persbericht op : **15/07/2004**

\*  
\* \*

*Bronvermelding is verplicht.*

**Op de volgende bladzijde vindt U de bijhorende tabellen en grafieken.**

Meer informatie over de conjunctuur !

⇒ Bekijk ook, voor een totaalbeeld van de Belgische en Europese conjunctuur, de viertalige conjunctuurportalsite van het NIS op het internet :

**<http://statbel.fgov.be/indicators>**

⇒ Alle methodologische toelichtingen bij de cijfers kunt U bij de Eenheid Conjunctuur vragen.

⇒ Het is mogelijk om gegevens over de nieuwe orders meer uitgesplitst (per subsector, per gewest) of verder bewerkt (vb. seizoengezuiverd) toegestuurd te krijgen, eenmalig of maandelijks (per abonnement).

⇒ Naast de indexen van de nieuwe orders beschikken we over vele andere conjunctuurgegevens : werknemers, productie-indexen, loonmassa, gewerkte uren, afzetprijs, materiaalkosten, omzet, bouwvergunningen, ...

---

\* (% stijging van de laatste drie maanden, tot en met april 2004, tegenover voorgaande driemaandsperiode, seizoensgezuiverde waarden)

\*\* de programma's voor seizoenszuivering en trendberekening beschouwen elke reeks op zich; daardoor kan het gebeuren dat de optelling van de deelresultaten (van gewest of producttypes) afwijkt van de globale resultaten.

---



# Conjunctuurindicatoren – Persbericht

## Nieuwe orders

**Bruto-indexen  
(2000=100)**  
Volume-indexen  
van de nieuwe  
orders

	Jan	Feb	Maart	April	Mei	Juni	Juli	Aug	Sept	Okt	Nov	Dec	Jaar
<b>Industrie met productie op basis van orders</b>													
2003	86,85	83,92	91,02	87,09	82,56	87,26	76,24	69,69	90,04	92,66	85,03	84,29	84,7
2004	82,57	89,11	101,01	89,66									
<b>Bouwnijverheid</b>													
2003	89,94	76,99	97,92	87,01	84,53	84,71	73,44	78,94	80,18	97,92	88,26	90,65	85,9
2004	80,82	87,69	93,18	96,70									
<b>Industrie met productie op basis van orders</b>													
2003	87,41	85,38	84,17	84,88	81,82	84,32	83,08	81,95	85,02	83,46	87,78	87,57	84,7
2004	84,96	88,56	90,51	87,45									
<b>Bouwnijverheid</b>													
2003	94,46	86,82	94,48	85,62	82,57	77,01	95,06	81,37	74,18	89,57	86,09	85,88	86,1
2004	87,06	93,71	86,32	95,30									

**Seizoen-  
gezuiverde  
indexen**

Na uitschakeling  
van seizoen-  
schommelingen

**Trend**

Na uitschakeling  
van seizoen- en  
toevallige  
schommelingen

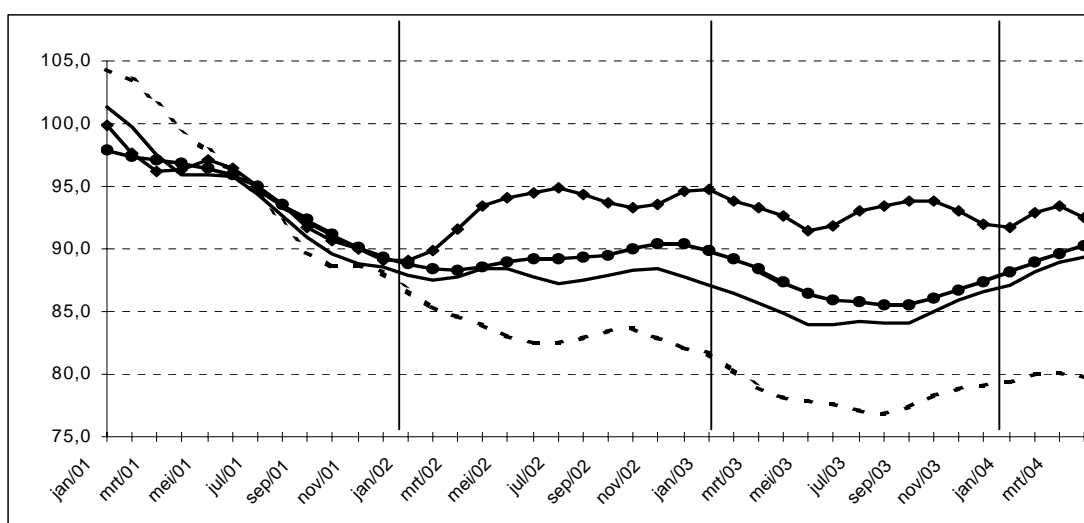

Industrie en  
bouwnijverheid :

Metaalverwerking :

Chemische  
nijverheid :

Bouwnijverheid :

**Evolutie van de  
trend**  
Vergelijking van de  
laatste drie  
maanden met de  
drie voorgaande  
maanden

↗↗ > 2,5%  
↗ 0,5% tot 2,5%  
→ -0,5% tot 0,5%  
↘ -2,5% tot -0,5%  
↘↘ < -2,5%

Bedrijfstakken	België	Vlaanderen	Wallonië	Brussel
Industrie en bouw met productie op basis van orders	↗↗	↗↗	↘	↘
Industrie met productie op basis van orders	↗	↗↗	↘	↘
Textiel en kleding	→	→	↘↘	↗↗
Textiel	↘	→	↘	↘↘
Kleding en bont	↗	↗↗	↗	↗↗
Papier en karton	↗	↗	↗↗	↘
Chemische nijverheid	↗	→	↘	
Metallurgie	↗↗	↗↗	↗↗	
Metaalverwerking	↗	↗	↘	↘↘
Producten van metaal	↗	↗	↗	→
Machines, apparaten en werktuigen	↗	↗	↗↗	↗
Elektrische en elektronische apparaten en instrumenten	↘	→	↘↘	↘↘
Transportmiddelen	↗	→	↘↘	
Bouwnijverheid	↗↗	↗↗	→	↗↗

### Mei 2004 : 641 faillissementen (+ 1,1%)

Gedurende de maand mei 2004 gingen in België in totaal 641 bedrijven failliet, een stijging van 1,1% in vergelijking met mei 2003. Het aantal faillissementen gedurende de laatste drie maanden bedraagt 2141, dat betekent een toename met 9,7% tegenover dezelfde periode van 2003.

Gedurende de laatste drie maanden, vergeleken met dezelfde periode vorig jaar, steeg het aantal failliete ondernemingen in de industrie met 4,9%, in de bouwnijverheid was er een stijging met 14,4%; de handel kende een toename van 3,7% en in de horeca waren er 18,1% meer faillissementen. Het aantal faillissementen in het transport en de andere diensten nam toe met 12,1%.

Op gewestelijk niveau is er voor dezelfde periode van drie maanden een stijging met 13,1% in Vlaanderen, in Wallonië stijgen de faillissementen met 7,4% en Brussel kent een toename met 3,3%.

Als de failliete ondernemingen opgedeeld worden volgens grootteklasse, bedragen de veranderingen, steeds voor dezelfde vergelijking van de laatste drie maanden met dezelfde periode in 2003, +19,1% voor ondernemingen zonder werknemers, +5,2% voor de kleine ondernemingen met 1 tot 9 werknemers, +10,7% voor de middelgrote ondernemingen met 10 tot 49 werknemers en -36,8% voor de grotere bedrijven die 50 of meer personen aan het werk hebben.

Een uitsplitsing naargelang de rechtsvorm, tenslotte, geeft +9,7% voor de zelfstandigen, +4,6% voor de N.V.'s, +10,4% voor de B.V.B.A.'s en +9,0% voor de coöperatieven.

Volgende persbericht : **15/07/2004**

\*  
\* \*

*Bronvermelding is verplicht.*

**Op de volgende bladzijden vindt U de bijhorende tabellen en grafieken.**

[Meer informatie over de conjunctuur !](#)

⇒ Bekijk ook, voor een totaalbeeld van de Belgische en Europese conjunctuur, de viertalige [conjunctuurportalsite](#) van het NIS op het internet :

**<http://statbel.fgov.be/indicators>**

⇒ Alle [methodologische toelichtingen](#) bij de cijfers kunt U bij de Eenheid faillissementen vragen.

⇒ Het is mogelijk om gegevens over de faillissementen [meer uitgesplitst](#) (per subsector, per gewest) of [verder bewerkt](#) (vb. seizoengezuiverd) toegestuurd te krijgen, eenmalig of maandelijks (per abonnement).

⇒ Naast de faillissementsgegevens beschikken we over [vele andere conjunctuurgegevens](#) : werknemers, nieuwe orders, loonmassa, gewerkte uren, omzet, materiaalkosten, afzetprijzen, bouwvergunningen, productie.....

---

# Conjunctuurindicatoren – Persbericht

Maandelijks faillissementen	Jaar 2003								Jaar 2004				
	Mei	J	J	A	S	O	N	D	Jan	F	M	A	M
<b>Totaal</b>	634	731	475	337	803	722	590	724	627	696	825	675	641
<b>Volgens activiteit</b>													
Landbouw en visserij	8	10	10	3	10	5	7	17	6	9	14	6	4
Industrie, energie en winning van delfstoffen	58	52	44	27	55	67	44	54	55	42	70	48	52
Bouw nijverheid	94	92	44	40	119	84	84	85	67	90	119	106	92
Handel	195	222	249	104	223	230	192	235	206	250	251	198	194
Horeca	97	116	71	64	141	128	99	120	106	118	153	108	111
Transport en andere diensten	127	190	153	87	225	177	142	176	164	163	191	177	159
Niet-gedefinieerde activiteit	28	22	19	12	30	31	22	37	23	24	27	32	29
<b>Volgens Gewest</b>													
Brussels Hoofdstedelijk Gew est	130	140	74	55	140	103	91	120	89	97	154	81	109
Vlaams Gew est	300	385	304	196	443	414	325	388	356	386	444	386	316
Waals Gew est	204	206	97	86	220	205	174	216	182	213	227	208	216
<b>Volgens juridische vorm</b>													
Zelfstandigen	110	147	76	60	150	149	117	119	115	130	156	129	124
N.V.	112	123	80	71	135	135	113	144	121	124	144	111	111
B.V.B.A.	375	404	584	190	448	403	316	406	356	394	466	395	361
C.V.	26	38	27	10	52	24	26	38	21	35	46	33	30
Andere	5	4	3	5	4	6	6	4	8	5	4	3	4

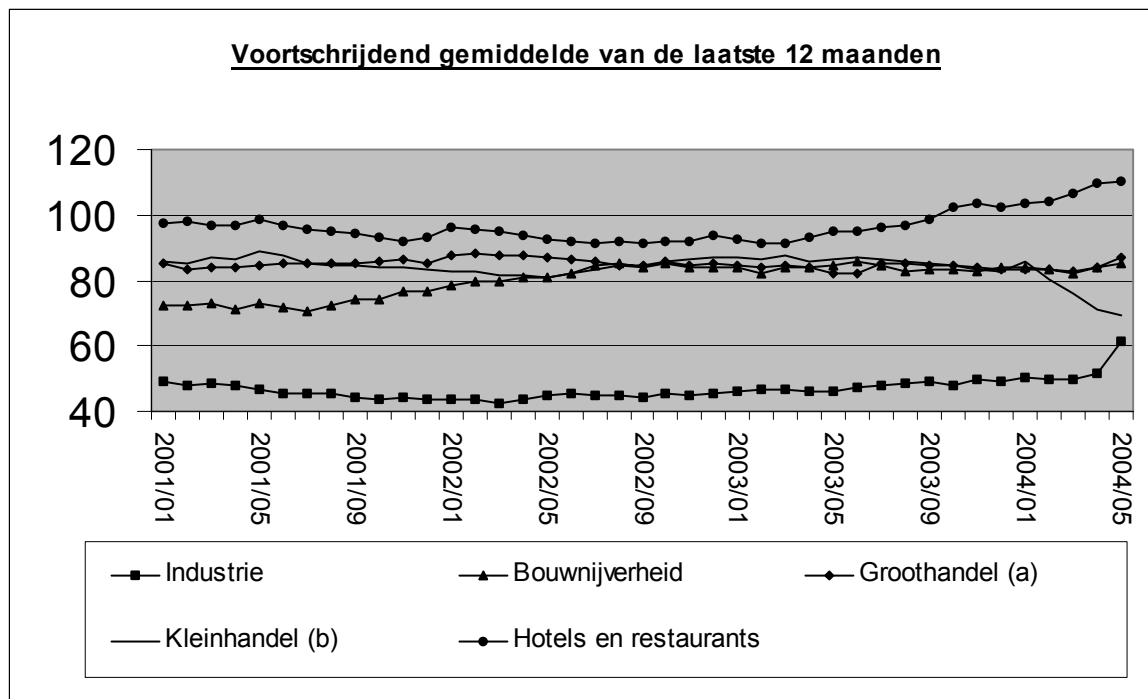

(a) Groothandel en handelsbemiddeling, exclusief de handel in auto's en motorrijwielen  
 (b) Kleinhandel, exclusief auto's en motorrijwielen; reparatie van consumentenartikelen

# Conjunctuurindicatoren – Persbericht

## Vergelijking van de laatste 3 maanden met dezelfde periode van het voorgaande jaar

	België	Vlaanderen	Wallonië	Brussel
<b>Totaal</b>	↗↗	↗↗	↗↗	↗

<b>Volgens activiteit</b>						
Landbouw en visserij	↗↗	↗↗	↘↘	↘↘	>5%	↗↗
Industrie, energie en winning van delfstoffen	↗	↗↗	↘↘	↘↘	1% tot 5%	↗
Bouwnijverheid	↗↗	↗↗	↗↗	↗↗	-1% tot 1%	→
Handel	↗	↗	↗↗	↘	-5% tot -1%	↘
Horeca	↗↗	↗↗	↗↗	↗	< -5%	↘↘
Transport en andere diensten	↗↗	↗↗	↗↗	↗↗		
Niet-gedefinieerde activiteit	↗	↗↗	↘↘	↘↘		

<b>Volgens juridische vorm</b>				
Zelfstandigen	↗↗	↗↗	↘	↗↗
N.V.	↗	↗	↗↗	↘↘
B.V.B.A.	↗↗	↗↗	↗↗	↗
C.V.	↗↗	↗↗	↘↘	↗↗
Andere	↘↘	↘↘	↘↘	→

# **Industrie en bouwnijverheid**

*Industrie*



# PRODCOM – Inleiding per activiteit

---

## Inleiding

---

1 januari 1994 betekent een keerpunt in de opstelling van maandstatistieken van de industriële productie. Tot 1993 bestond voor de meeste sectoren een specifieke maandstatistiek. De gebruikte goederennomenclatuur was een empirisch ontworpen productenlijst per bedrijfstak.

Sinds het tot stand komen van de interne markt op 1 januari '93 is de behoefte aan internationaal vergelijkbare resultaten toegenomen. Men wil de gegevens over productie kunnen koppelen aan die over de buitenlandse handel. Dit leidde tot de PRODCOM-enquête.

De meeste industriële ondernemingen met 10 of meer personeelsleden of met een jaaromzet van 2 478 935,25 EUR, en sommige andere ondernemingen met een industriële nevenactiviteit waar tenminste 20 personen werken, zijn onderworpen aan Prodcom.

Om uiteenlopende redenen worden de statistieken van enkele sectoren (energie, recuperatie, waterdistributie, slachthuizen, zuivel, ijzer en staal) nog ingezameld volgens het oude systeem.

De nieuwe nomenclatuur voor de productiestatistieken, de Prodcom-lijst, bevat ongeveer 5.700 industriële producten, hoofdzakelijk goederen, maar ook een aantal industriële diensten. Elke rubriek van de Prodcom-lijst wordt aangeduid door een code van acht cijfers. De eerste vier cijfers komen overeen met een klasse van de NACE-rev. 1. Aldus wordt een overeenstemming gerealiseerd tussen producten en activiteiten. Bovendien bestaan de rubrieken van de Prodcom-lijst uit artikelen of groepen artikelen van de gecombineerde nomenclatuur.

Er wordt geënquêteerd op het niveau van de lokale eenheid. Indien in één lokale eenheid meerdere activiteiten worden uitgeoefend, vult men één aangifte in per activiteit, t.t.z. per afdeling (2 cijfers) van de NACE-rev. 1. Naast gegevens betreffende de waarde van de productie volgens de hoofdactiviteit (hoeveelheid en waarde van de leveringen), zijn er ook gegevens betreffende tewerkstelling en arbeidsvolume.

In deze tabel is de waarde van de productie van een vestiging gerangschikt in één code op vier cijfers van de NACE-rev.1. Deze code duidt de hoofdactiviteit van de vestiging aan.

Ter verduidelijking volgt een voorbeeld:

Gegeven een vestiging X die twee producten A (code 17.20.31.59) en B (code 17.30.30.30) produceert met als respectievelijke waarde 60 000 EUR en 40 000 EUR. Deze producten behoren tot twee verschillende klassen van de NACE-rev.1 (d.w.z. de eerste vier cijfers van de Prodcom-code van A en B verschillen). Vestiging X krijgt als hoofdactiviteit de eerste vier cijfers van product A nl. 17.20 (met het grootste aandeel in de waarde van de productie van vestiging X).

In de tabel wordt de volledige waarde van de productie van vestiging X, 100 000 EUR, opgenomen in de activiteitscode 17.2 (drie cijfers).

De resultaten zijn nog voorlopig, omdat er nog steeds een kleine non-respons is.

De belangrijke verschillen die worden vastgesteld voor bepaalde sectoren tussen december van een bepaald jaar en januari van het volgend jaar, zijn gedeeltelijk te wijten aan de jaarlijkse bijwerking van het Prodcom-aangeversbestand.

# NIET-PRODCOM - Omzet

## De omzet (1) voor bepaalde bedrijfstakken (voorlopige cijfers in 1 000 EUR)

NACE Code	Omschrijving	2003				
		Juni	Juli	Augustus	September	Oktober
15.1A	Slachterijen van grootvee	67 017	63 859	57 598	68 416	71 876
15.51	Zuivelfabrieken en kaasmakerijen	245 935	258 196	232 459	259 626	274 773
23.10	Vervaardiging van cokesovenproducten	1 713	1 858	1 434	1 512	1 492
23.20	Vervaardiging van geraffineerde aardolieproducten	396 511	400 459	411 783	366 104	476 146
23.30	Bewerking van splijt- en kweekstoffen	10 397	17 798	12 758	15 175	16 347
37.10	Recycling van metaalafval	47 105	35 759	34 845	51 369	56 993
37.2	Recycling van niet-metaalafval	37 047	38 076	29 412	40 762	45 597
37.21	Recuperatie van papier	6 925	6 471	5 837	6 994	8 299
37.22	Recuperatie van textiel	4 967	4 736	2 910	5 844	6 033
37.23	Recuperatie van scheikundige stoffen	23 738	25 095	19 133	26 367	29 141
37.24	Recuperatie van bouwmaterialen	1 417	1 774	1 532	1 558	2 125
41	Winning, zuivering en distributie van water	70 666	83 598	56 874	99 922	73 774

(1) Omzet bevat alle vestigingen met 20 of meer personen.



# NIET-PRODCOM - Omzet

---

---

		2003	2004				NACE
November	December		Januari	Februari	Maart	April	Code
63 501	68 470	<b>793 409</b>	64 938	63 200	75 786	69 100	15.1A
240 839	251 580	<b>3 018 769</b>	254 279	234 835	281 489	264 260	15.51
1 534	1 549	<b>19 886</b>					23.10
421 687	455 639	<b>4 957 784</b>	430 962	403 831	484 812		23.20
10 094	15 593	<b>152 074</b>	16 509	23 958	15 844	24 243	23.30
54 677	35 617	<b>592 419</b>	56 435	67 977	103 331	83 424	37.10
40 372	36 892	<b>470 657</b>	37 135	37 804	40 646	41 810	37.2
6 827	6 956	<b>83 105</b>	6 740	7 428	8 913	8 608	37.21
4 630	3 614	<b>58 350</b>	4 026	3 815	5 030	4 312	37.22
27 660	24 720	<b>308 212</b>	24 928	25 147	24 588	26 934	37.23
1 255	1 603	<b>20 992</b>	1 441	1 414	2 115	1 957	37.24
68 474	72 874	<b>897 492</b>	106 629	68 887	82 173	85 669	41

---

---

# NIET-PRODCOM - Tewerkstelling, uren en lonen

## Tewerkstelling, uren en lonen voor bepaalde bedrijfstakken (voorlopige cijfers)

NACE Code	Omschrijving		2003			
			Juni	Juli	Augustus	September
10.1A	Recuperatie van steenkool uit steenkoolbergen	Aantal arbeiders	48	48	50	47
		Aantal bedienden	21	21	21	21
		Totaal	69	69	71	68
		Aantal uren (1)	8 221	5 946	7 557	9 032
		Trimestriële lonen (2)				
15.1A	Slachterijen van grootvee	Aantal arbeiders	1 930	1 933	1 911	1 897
		Aantal bedienden	282	285	279	275
		Totaal	2 212	2 218	2 190	2 172
		Aantal uren (1)	270 894	259 868	231 577	274 214
		Trimestriële lonen (2)	9 952			9 080
15.51	Zuivelfabrieken en kaasmakerijen	Aantal arbeiders	3 568	3 573	3 582	3 599
		Aantal bedienden	1 945	1 942	1 943	1 930
		Totaal	5 513	5 515	5 525	5 529
		Aantal uren (1)	664 701	620 464	608 371	708 031
		Trimestriële lonen (2)	39 285			34 002
23.10	Vervaardiging van cokesovenproducten	Aantal arbeiders	567	555	549	545
		Aantal bedienden	65	69	71	70
		Totaal	632	624	620	615
		Aantal uren (1)	80 030	72 468	67 878	76 275
		Trimestriële lonen (2)	5 623			4 573
23.20	Vervaardiging van geraffineerde aardolieproducten	Aantal arbeiders	517	520	521	517
		Aantal bedienden	1 471	1 472	1 492	1 492
		Totaal	1 988	1 992	2 012	2 009
		Aantal uren (1)	267 954	265 061	243 396	280 400
		Trimestriële lonen (2)	33 243			31 279
23.30	Bewerking van splijt- en kweekstoffen	Aantal arbeiders	337	338	320	319
		Aantal bedienden	876	879	877	881
		Totaal	1 213	1 217	1 197	1 200
		Aantal uren (1)	157 554	118 008	133 437	163 020
		Trimestriële lonen (2)	12 629			11 546
37.10	Recycling van metaalafval	Aantal arbeiders	966	962	959	961
		Aantal bedienden	225	227	222	222
		Totaal	1 191	1 189	1 181	1 183
		Aantal uren (1)	155 491	136 643	124 169	163 233
		Trimestriële lonen (2)	5 904			5 129
37.2	Recycling van niet-metaalafval	Aantal arbeiders	1 816	1 801	1 807	1 806
		Aantal bedienden	393	400	407	410
		Totaal	2 209	2 201	2 214	2 216
		Aantal uren (1)	276 515	225 298	218 889	291 321
		Trimestriële lonen (2)	8 691			7 854
37.21	Recuperatie van papier	Aantal arbeiders	466	460	473	477
		Aantal bedienden	98	104	109	109
		Totaal	564	564	582	586
		Aantal uren (1)	73 646	69 726	65 126	81 130
		Trimestriële lonen (2)	2 277			1 901
37.22	Recuperatie van textiel	Aantal arbeiders	549	539	533	535
		Aantal bedienden	57	56	55	57
		Totaal	606	595	588	592
		Aantal uren (1)	72 552	47 507	52 151	74 229
		Trimestriële lonen (2)	2 083			1 733
37.23	Recuperatie van scheikundige stoffen	Aantal arbeiders	631	632	630	624
		Aantal bedienden	206	208	210	211
		Totaal	837	840	840	835
		Aantal uren (1)	102 883	84 990	77 968	107 544
		Trimestriële lonen (2)	3 831			3 752
37.24	Recuperatie van bouwmaterialen	Aantal arbeiders	170	170	171	170
		Aantal bedienden	32	32	33	33
		Totaal	202	202	204	203
		Aantal uren (1)	27 434	23 075	23 644	28 418
		Trimestriële lonen (2)	500			467

(1) Tot december 1998 uren-arbeiders, vanaf januari 1999 uren gepresteerd door de werknemers (bedienden en arbeiders).

(2) Brutolonen en -weden van de werknemers in 1 000 € (bevat alle vestigingen met 20 of meer personen behalve voor de bouw vanaf 1998).

# NIET-PRODCOM - Tewerkstelling, uren en lonen

			2003	2004					NACE
Oktober	November	December		Januari	Februari	Maart	April	Code	
47	46	46	<b>48</b>	43	46	45	44	10.1A	
22	22	21	<b>20</b>	21	22	22	22		
69	68	67	<b>68</b>	64	68	67	66		
9 353	7 486	7 089	<b>8 127</b>	7 759	7 398	8 425	7 466		
1 868	1 858	1 859	<b>1 904</b>	1 846	1 831	1 824	1 828	15.1A	
274	276	275	<b>278</b>	271	268	268	267		
2 142	2 134	2 134	<b>2 182</b>	2 117	2 099	2 092	2 095		
288 540	243 225	261 294	<b>267 831</b>	269 758	251 206	286 407	259 557		
		11 930	<b>40 490</b>			9 491			
3 629	3 611	3 613	<b>3 589</b>	3 625	3 625	3 617	3 628	15.51	
1 940	1 945	1 943	<b>1 931</b>	1 964	1 970	1 985	1 978		
5 569	5 556	5 556	<b>5 521</b>	5 589	5 595	5 602	5 606		
749 019	619 537	638 445	<b>675 039</b>	717 833	678 356	772 464	697 524		
		45 246	<b>156 719</b>			40 087			
547	550	546	<b>563</b>					23.10	
70	72	72	<b>68</b>						
617	622	618	<b>632</b>						
80 672	73 288	72 255	<b>78 262</b>						
		5 714	<b>20 899</b>						
517	504	493	<b>513</b>	490	490	484		23.20	
1 496	1 503	1 495	<b>1 478</b>	1 496	1 494	1 500			
2 050	2 007	1 988	<b>1 994</b>	1 986	1 984	1 984			
300 165	266 573	275 461	<b>274 998</b>	293 570	266 706	315 813			
		35 741	<b>131 036</b>			35 093			
353	354	325	<b>328</b>	292	368	365	363	23.30	
885	886	884	<b>880</b>	882	883	883	879		
1 238	1 240	1 209	<b>1 208</b>	1 174	1 251	1 248	1 242		
177 798	149 195	136 034	<b>151 733</b>	160 375	162 648	177 231	163 511		
		13 353	<b>48 657</b>			11 737			
942	945	946	<b>993</b>	944	951	963	965	37.10	
227	225	230	<b>230</b>	229	227	226	218		
1 169	1 170	1 176	<b>1 224</b>	1 173	1 178	1 189	1 183		
169 899	137 798	134 850	<b>156 680</b>	158 307	154 436	177 253	159 486		
		6 836	<b>24 070</b>			5 848			
1 814	1 814	1 798	<b>1 822</b>	1 793	1 781	1 770	1 751	37.2	
409	412	417	<b>405</b>	432	433	432	436		
2 223	2 226	2 215	<b>2 227</b>	2 225	2 214	2 202	2 187		
306 840	249 355	246 227	<b>272 695</b>	291 409	275 359	310 966	279 109		
		10 025	<b>35 074</b>			8 899			
478	478	483	<b>467</b>	510	515	515	509	37.21	
108	107	110	<b>104</b>	110	111	108	109		
586	585	593	<b>572</b>	620	626	623	618		
87 019	68 942	75 134	<b>75 507</b>	82 350	77 408	87 460	79 302		
		2 577	<b>8 735</b>			2 447			
543	527	516	<b>555</b>	507	497	496	500	37.22	
57	59	59	<b>56</b>	67	67	64	67		
600	586	575	<b>611</b>	574	564	560	567		
74 925	64 125	57 327	<b>69 265</b>	70 086	64 072	73 638	64 923		
		2 229	<b>8 052</b>			1 797			
625	636	627	<b>630</b>	597	591	583	578	37.23	
211	212	214	<b>211</b>	220	219	222	223		
836	848	841	<b>842</b>	817	810	805	801		
115 151	92 146	91 060	<b>101 968</b>	110 549	106 721	118 588	108 007		
		4 712	<b>16 340</b>			4 155			
168	173	172	<b>168</b>	179	178	176	164	37.24	
33	34	34	<b>32</b>	35	36	38	37		
201	207	206	<b>201</b>	214	214	214	201		
29 745	24 142	22 706	<b>25 954</b>	28 424	27 158	31 280	26 877		
		506	<b>1 947</b>			500			

# NIET-PRODCOM - Tewerkstelling, uren en lonen

## Tewerkstelling, uren en lonen voor bepaalde bedrijfstakken (voorlopige cijfers)

NACE Code	Omschrijving		2003			
			Juni	Juli	Augustus	September
41	Winning, zuivering en distributie van water	Aantal arbeiders	3 731	3 732	3 727	3 725
		Aantal bedienden	3 479	3 474	3 439	3 445
		Totaal	7 210	7 206	7 166	7 170
		Aantal uren (1)	967 271	956 404	867 975	1 013 939
		Trimestriële lonen (2)	60 593			57 354
45	Bouwnijverheid	Aantal arbeiders	100 659	99 802	100 723	100 906
		Aantal bedienden	22 711	22 844	22 940	23 040
		Totaal	123 370	122 646	123 663	123 946
		Aantal uren (1)	16 033 104	8 930 890	13 359 454	17 248 017
		Trimestriële lonen (2)	711 162			602 235

(1) Tot december 1998 uren-arbeiders, vanaf januari 1999 uren gepresteerd door de werknemers (bedienden en arbeiders).

(2) Brutolonen en -weden van de werknemers in 1 000 € (bevat alle vestigingen met 20 of meer personen behalve voor de bouw vanaf 1998).

# NIET-PRODCOM - Tewerkstelling, uren en lonen

- vervolg en einde

Oktober	November	December	2003	2004			April	NACE Code
				Januari	Februari	Maart		
3 727	3 721	3 713	<b>3 731</b>	3 712	3 706	3 692	3 704	41
3 467	3 452	3 448	<b>3 463</b>	3 452	3 434	3 434	3 413	
7 194	7 173	7 161	<b>7 194</b>	7 164	7 140	7 126	7 117	
1 071 875	922 704	915 220	<b>974 021</b>	984 949	952 493	1 066 335	940 455	
		62 517	<b>238 105</b>			59 941		
100 877	100 170	99 671	<b>100 516</b>	98 675	98 471	98 891		45
22 886	22 910	22 816	<b>22 832</b>	22 720	22 708	22 798		
123 763	123 080	122 487	<b>123 349</b>	121 395	121 179	121 689		
17 152 839	13 678 111	11 355 288	<b>14 161 049</b>	12 781 800	13 885 239	16 938 828		
		693 763	<b>2 617 741</b>	58		637 248		



# NIET-PRODCOM - Petroleum

## Nijverheid der petroleumderivaten: productie van de raffinaderijen (in metrieke ton)

	In bewerking gestelde ruwe petroleum	Autobenzine	Petroleum en carbureactor type petroleum	Gasolie	Residuele stookolie	Petroleumgas	Bitumen	Speciale benzines en white-spirit
2002	2 794 783	481 274	178 818	1 038 642	633 622	111 618	36 140	10 439
2003	3 019 813	488 785	175 813	1 084 394	724 123	112 102	27 747	9 792
2003 Februari	2 682 034	444 014	153 044	950 390	628 148	92 846	- 6 648	9 401
Maart	3 389 733	501 543	160 747	1 223 541	871 518	119 375	4 381	7 037
April	3 278 740	449 993	157 023	1 151 874	782 550	121 045	39 254	13 932
Mei	3 322 162	467 213	207 910	1 192 475	831 223	135 235	28 691	11 518
Juni	2 973 152	532 711	136 619	1 053 275	757 552	115 654	18 814	9 368
Juli	3 205 563	524 000	173 538	1 124 813	852 416	128 667	38 976	11 977
Augustus	2 913 575	476 067	171 622	1 009 555	680 537	123 277	64 800	9 270
September	2 761 051	465 281	149 948	972 963	584 362	98 001	64 936	13 273
Oktober	2 906 695	535 450	212 543	1 081 570	673 380	93 376	30 720	13 720
November	2 820 008	461 119	186 392	1 023 556	581 182	90 086	13 093	7 234
December	2 996 709	502 000	198 054	1 126 054	743 116	118 318	57 999	2 947
2004 Januari	2 987 432	490 020	183 924	1 141 291	693 630	97 747	11 707	8 780
Februari	2 848 740	476 581	198 556	1 043 250	629 863	84 823	33 943	6 126

## Nijverheid der petroleumderivaten: leveringen aan het binnenlands verbruik (in metrieke ton)

	Auto-benzine	Vliegtuig-benzine en carbureactor type benzine	Petroleum en carbureactor type petroleum	Gasolie	Residuele stookolie	Smeer-middelen	Petroleum-gas	Paraffine	Bitumen	Speciale benzines en white-spirit
2002	173 883	206	112 799	885 932	78 086	7 274	42 078	1 794	24 611	2 480
2003	175 411	196	135 396	944 717	175 711	6 747	34 846	1 339	26 140	2 149
2003 Februari	159 154	186	107 499	1 149 539	111 201	8 393	30 875	1 622	14 792	1 784
Maart	181 333	228	119 702	861 814	154 770	6 093	40 155	1 384	33 448	2 326
April	185 028	232	166 413	800 903	162 374	6 926	41 394	1 592	27 570	3 251
Mei	177 535	193	141 679	841 650	209 832	5 919	44 004	1 194	26 589	2 647
Juni	176 218	219	120 874	803 185	110 610	8 499	42 851	1 150	37 152	1 817
Juli	187 867	321	155 020	939 073	113 731	5 547	42 251	1 142	19 648	2 933
Augustus	161 583	231	129 269	687 878	145 436	3 985	39 341	974	29 380	2 715
September	141 107	241	108 215	853 695	233 715	7 661	33 649	1 508	43 791	1 980
Oktober	173 593	155	132 404	1 042 105	236 430	10 345	23 607	1 099	32 596	2 001
November	151 071	120	167 006	902 407	322 854	5 521	19 218	1 458	20 391	743
December	242 792	111	122 218	1 287 950	142 588	4 972	32 746	1 413	19 279	1 611
2004 Januari	158 104	34	97 795	1 223 752	203 612	7 187	27 727	1 468	11 410	1 456
Februari	127 138	186	117 335	1 037 931	222 847	3 763	20 830	1 681	13 484	1 686

## Nijverheid der petroleumderivaten: tewerkstelling en uren

	Tewerkstelling in de raffinaderijen			Tewerkstelling in de andere diensten		
	Bedienden	Arbeiders	Aantal uren	Bedienden	Arbeiders	Aantal uren
2002	1 460	520	276 947	2 450	688	464 032
2003	1 478	513	274 998	2 635	646	481 632
2003 Februari	1 460	514	268 176	2 714	643	483 994
Maart	1 467	514	278 254	2 651	645	488 345
April	1 465	512	273 237	2 657	652	501 136
Mei	1 473	518	277 292	2 642	651	479 914
Juni	1 471	517	267 954	2 635	638	473 072
Juli	1 472	520	265 061	2 637	648	475 435
Augustus	1 491	521	243 396	2 624	641	437 049
September	1 492	517	280 400	2 609	651	489 717
Oktober	1 496	517	300 165	2 595	645	505 484
November	1 503	504	266 573	2 595	645	450 140
December	1 495	493	275 461	2 575	645	477 448
2004 Januari	1 496	490	293 570	2 835	645	508 429
Februari	1 494	490	266 706	2 821	647	500 491





# NIET-PRODCOM - Waterdistributie

## Waterdistributie in volume en aantal aansluitingen

	Volume opgevangen grondwater	Volume oppervlaktewater behandeld met het oog op de verdeling	Volume water ontvangen van andere maatschappijen	Totaal	Volume water afgestaan aan andere maatschappijen	Verlies	Volume beschikbaar voor de verdeling	Aantal gebruikte aansluitingen
	1 000 m <sup>3</sup>	1 000 m <sup>3</sup>	1 000 m <sup>3</sup>	1 000 m <sup>3</sup>	1 000 m <sup>3</sup>	1 000 m <sup>3</sup>	1 000 m <sup>3</sup>	x 1000
1993	41 771	18 514	15 740	<b>76 025</b>	12 965	7 635	<b>55 425</b>	3 311
1994	42 066	17 808	15 217	<b>75 091</b>	12 257	7 898	<b>54 935</b>	3 205
1995	42 663	17 884	15 446	<b>75 993</b>	12 379	8 327	<b>55 287</b>	3 409
1996	40 568	19 328	18 886	<b>78 783</b>	12 679	7 520	<b>58 584</b>	3 547
1997	40 978	22 307	25 504	<b>88 789</b>	15 920	7 497	<b>65 371</b>	3 868
1998	40 285	21 595	24 635	<b>86 515</b>	19 476	7 242	<b>59 797</b>	3 971
1999	41 175	20 923	24 376	<b>86 473</b>	18 965	7 383	<b>60 125</b>	3 991
2000	41 456	20 623	24 196	<b>86 275</b>	18 815	7 278	<b>60 182</b>	4 034
2001	41 866	20 506	22 095	<b>84 467</b>	16 271	7 519	<b>60 676</b>	4 086
2002	40 367	20 680	20 633	<b>81 679</b>	14 743	7 321	<b>59 615</b>	4 123
2003	42 061	20 835	21 197	<b>84 093</b>	15 035	7 532	<b>61 526</b>	4 154
2002 Januari	42 087	21 504	22 199	<b>85 790</b>	15 325	7 822	<b>62 643</b>	4 112
Februari	38 033	19 337	18 876	<b>76 247</b>	13 461	7 587	<b>55 199</b>	4 113
Maart	40 595	20 877	20 183	<b>81 655</b>	14 600	7 643	<b>59 412</b>	4 114
April	39 467	20 683	20 483	<b>80 633</b>	14 467	7 284	<b>58 883</b>	4 115
Mei	43 084	21 498	21 808	<b>86 391</b>	15 630	7 081	<b>63 680</b>	4 116
Juni	40 502	17 784	21 116	<b>79 401</b>	15 234	7 298	<b>56 869</b>	4 106
Juli	38 960	21 059	19 641	<b>79 660</b>	14 306	6 724	<b>58 630</b>	4 129
Augustus	39 817	21 008	20 485	<b>81 309</b>	14 589	7 082	<b>59 639</b>	4 130
September	41 554	21 642	21 081	<b>84 277</b>	15 062	7 665	<b>61 550</b>	4 133
Oktober	42 603	21 717	21 017	<b>85 336</b>	15 479	7 320	<b>62 537</b>	4 132
November	38 476	19 676	20 138	<b>78 290</b>	13 915	6 224	<b>58 151</b>	4 136
December	39 222	21 370	20 569	<b>81 161</b>	14 846	8 126	<b>58 189</b>	4 141
2003 Januari	43 081	21 695	21 806	<b>86 582</b>	15 311	7 976	<b>63 295</b>	4 142
Februari	38 428	19 911	20 286	<b>78 625</b>	13 542	7 271	<b>57 812</b>	4 143
Maart	40 898	22 358	20 333	<b>83 589</b>	14 643	8 006	<b>60 940</b>	4 147
April	42 583	21 885	21 152	<b>85 620</b>	15 188	7 511	<b>62 922</b>	4 148
Mei	40 776	21 066	20 451	<b>82 292</b>	14 034	7 591	<b>60 668</b>	4 151
Juni	42 434	22 095	20 813	<b>85 342</b>	14 788	8 200	<b>62 354</b>	4 155
Juli	42 759	21 978	22 229	<b>86 966</b>	16 006	7 933	<b>63 026</b>	4 156
Augustus	44 196	21 507	22 280	<b>87 984</b>	16 783	8 442	<b>62 758</b>	4 158
September	44 395	16 750	18 970	<b>80 114</b>	13 719	4 798	<b>61 597</b>	4 156
Oktober	45 229	20 575	21 568	<b>87 371</b>	16 336	7 530	<b>63 505</b>	4 158
November	39 874	19 516	22 056	<b>81 447</b>	14 794	8 097	<b>58 555</b>	4 159
December	40 084	20 688	22 417	<b>83 189</b>	15 278	7 034	<b>60 877</b>	4 176
2004 Januari	42 362	21 327	20 893	<b>84 582</b>	14 579	7 585	<b>62 418</b>	4 153
Februari	37 485	20 182	18 598	<b>76 265</b>	13 539	6 878	<b>55 848</b>	4 155
Maart	40 852	21 149	21 110	<b>83 112</b>	14 133	8 233	<b>60 746</b>	4 159
April	42 528	21 115	21 299	<b>84 942</b>	15 303	7 572	<b>62 067</b>	4 160



**Diensten, handel en vervoer**

*Horeca*

### ***Belgen meer op vakantie in 2003; vrij gelijklopende tendensen met het voorgaande jaar in de toeristische sector***

#### **Het reisgedrag van de Belgen**

In 2003 gingen de Belgen meer op vakantie. Dit resultaat komt uit het reisonderzoek. Elk jaar organiseert het NIS een bevraging over de reisgewoontes onder de inwoners van ons land. Aan de enquête 2004 nemen ongeveer 6.000 huishoudens deel.

In vergelijking met 2002 neemt het totaal aantal vakanties (zowel korte als langere) toe: korte duur vakanties (1 tot 3 nachten) stijgt met 10%, lange duur vakanties (4 nachten en meer) verhoogt met +13,7%.

De populairste vakantiebestemmingen blijven nagenoeg onveranderd. Toch verschijnen er nieuwe belangrijke bestemmingen zoals Egypte (108.000 reizen of +107%) of Tunesië (113.000 reizen of +61%).

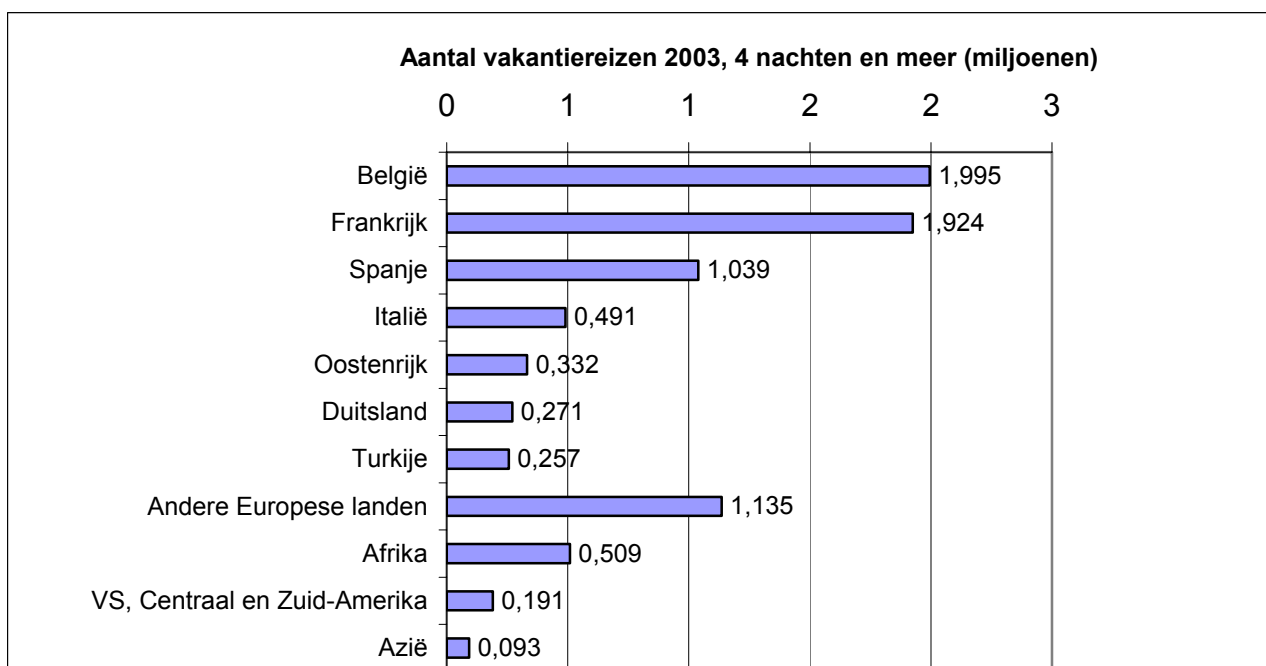

#### **De toeristische logiesvormen in België**

In 2003 registreerde het NIS 29,01 miljoen overnachtingen en 11,07 miljoen aankomsten in logiesverstrekkende inrichtingen (hotels, campings, vakantie dorpen, logiesvormen voor specifieke doelgroepen). Gemeten naar het land van herkomst van de reizigers en in vergelijking met 2002 daalt het aantal overnachtingen van de binnenlandse toerist lichtjes (-0,7%). Daarentegen blijft het aantal overnachtingen van buitenlandse gasten ongeveer gelijk (verschil minder dan  $\pm 0,5\%$ ).

Het totaal aantal overnachtingen in België blijft gelijk voor onze belangrijkste markten (Belgen, Nederlanders, Britten, Duitsers en Fransen). Onderling zijn er wel verschuivingen en stijgt het aantal overnachtingen van Nederlanders (+4,5%) en Fransen (+5%) terwijl die van Britten en Duitsers daalt (-5%). Het aantal overnachtingen van de Belgen krimpt lichtjes.

Wat de gemiddelde verblijfsduur betreft zijn er nochtans verschillende 'gewoontes': landgenoten en Nederlanders boeken gemiddeld drie nachten. Dat is meer dan dat van de andere nationaliteiten. Duitsers zitten tamelijk dicht bij gemiddeld 2,7 nachten, terwijl Fransen en Britten gemiddeld 2 nachten per verblijf boeken.

---

# Toerisme - Persbericht

---

## Top-10 van de overnachtingen

<u>Woonplaats</u>	<u>Totaal overnachtingen in</u> <u>2003</u>	<u>Index overnachtingen</u> <u>2002/2003</u>
België	13,089	99,3
Nederland	5,246	104,5
Verenigd Koninkrijk	2,509	94,9
Duitsland	2,119	95,1
Frankrijk	1,786	104,9
Verenigde Staten	0,606	91,2
Italië	0,489	110,2
Spanje	0,417	102,3
Japan	0,221	75,2
Groothertogdom Luxemburg	0,185	104,9

**China** is een groeier. Gerangschikt volgens het aantal aankomsten in de verschillende logiesvormen is China voor het eerst opgenomen in de top-10 tabel.

Nochtans blijft de gemiddelde verblijfsduur van de Chinezen beperkt tot 1,3 nachten.

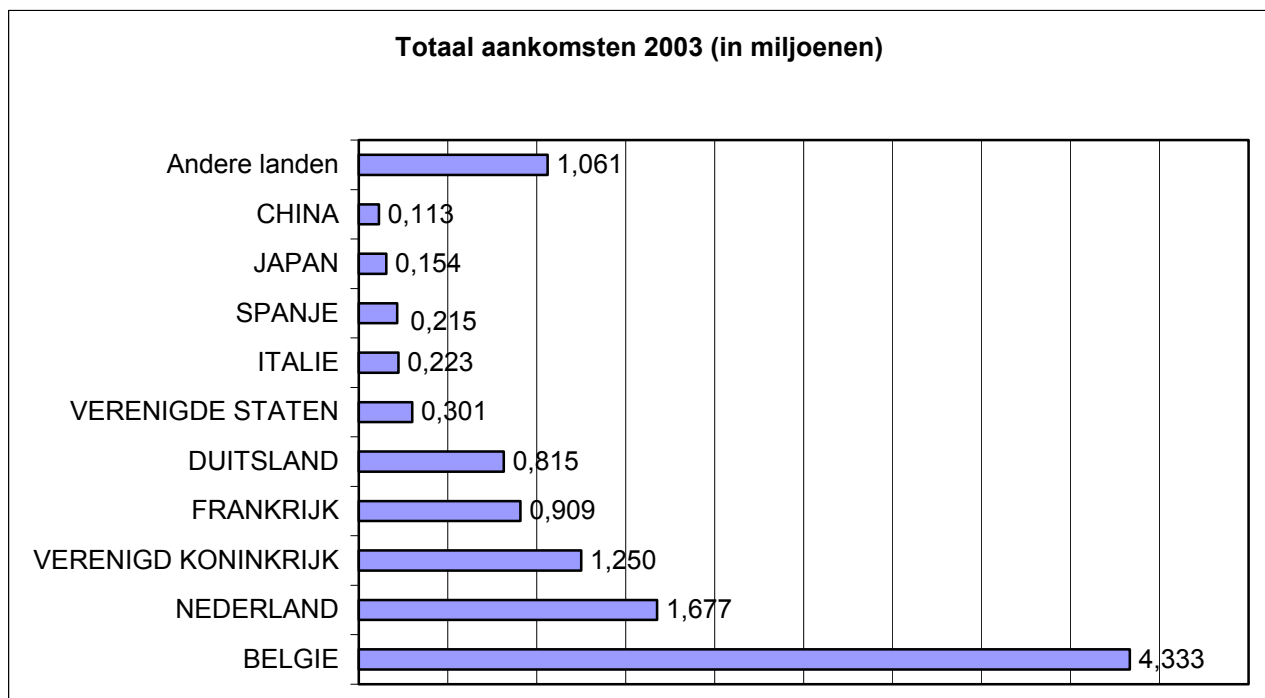

De gedetailleerde tabel "Toerisme 2003", kunt u gratis downloaden (formaat EXCEL - 80KB).

---



# **Diensten, handel en vervoer**

Vervoer





# Vervoer

## Evolutie van de bedrijvigheid van de luchthaven Brussel Nationaal (1)

	Aantal vluchten		Aantal passagiers		Goederen (2) (3) (ton)	
	bij vertrek	bij aankomst	bij vertrek	bij aankomst	bij vertrek	bij aankomst
1998	138 565	138 457	9 308 198	9 173 699	303 971	281 621
1999	145 944	145 637	10 052 252	9 972 780	..	..
2000	152 552	152 428	10 867 076	10 771 389	332 590	290 775
2001	143 403	143 373	9 895 186	9 785 629	305 323	254 675
2002	118 782	118 814	7 308 884	7 101 671	275 848	235 577
2003	115 662	115 710	7 690 239	7 504 965	301 611	278 125

### 2003

januari	9 047	9 035	450 857	465 552	21 979	20 622
februari	8 580	8 574	478 630	450 402	23 050	22 127
maart	9 582	9 571	550 813	560 249	26 259	25 490
april	9 563	9 515	663 839	609 463	24 599	24 454
mei	9 923	9 957	673 510	648 197	23 969	22 724
juni	10 079	10 007	741 264	700 829	24 422	22 095
juli	10 617	10 544	893 492	756 188	25 055	21 016
augustus	10 100	10 186	762 930	856 487	22 484	19 599
september	10 241	10 270	731 339	754 872	24 220	22 360
oktober	10 260	10 276	693 048	681 712	27 520	24 959
november	9 155	9 230	525 931	549 600	30 699	26 903
december	8 515	8 545	524 586	471 414	27 353	25 776

### 2004

januari	8 793	8 801	452 122	469 008	23 535	22 933
februari	8 757	8 720	506 410	481 601	25 968	23 697
maart	9 655	9 660	571 570	560 685	29 822	27 302
april	9 620	9 585	689 821	640 745	27 246	25 236
mei	10 187	10 187	721 584	694 959	28 028	26 026
juni						
juli						
augustus						
september						
oktober						
november						
december						

(1) Enkel verkeer met handelskarakter.

(2) Alleen vrachtgoederen.

(3) Voor 2002 en 2003 vrachtgoederen + post.

### Statistische domeinen

- Algemeen
- Grondgebied en leefmilieu
- Bevolking
- Samenleving
- Economie en financiën
- Landbouw en aanverwante activiteiten
- Industrie
- Diensten, handel en vervoer

**Algemene Directie Statistiek en Economische Informatie**  
NIS NATIONAAL INSTITUUT VOOR DE STATISTIEK  
B-1000 Brussel  
tel. 02/548.63.65 - 02/548.63.66  
fax 02/548.63.67

**<http://statbel.fgov.be>**  
[info@statbel.mineco.fgov.be](mailto:info@statbel.mineco.fgov.be)

5 € \*  
ISSN 0771 - 0410

\*Per nummer (excl. verzendingskosten): 5 € | Abonnement (excl. verzendingskosten): 50 €  
Verantwoordelijke uitgever: Hans D'Hondt, Leuvenseweg 44 - B-1000 Brussel

**I. GRONDGEBIED EN LEEFMILIEU***Leefmilieu*

Toestand van de bossen - 2002 .....	4
-------------------------------------	---

**II. ECONOMIE EN FINANCIEN***Conjunctuurindicatoren*

<b>Kalender voor het uitbrengen van de NIS-indicatoren</b> .....	9
Afzetprijnsindexen (basis 2000 = 100) - Mei 2004 .....	10
Omzetindexen (PRODCOM) - April 2004 .....	12
Indexen van de bouwvergunningen - April 2004 .....	14
Indexcijfers van de omzet en van de investeringen volgens de aangiften in de BTW (basis 2000 = 100) - April 2004.....	16

*Geld en kapitaalmarkt*

Statistiek van het consumptiekrediet - 2003 .....	22
---	----

**III. INDUSTRIE EN BOUWNIJVERHEID***Industrie*

Maandstatistiek van de industriële productie (PRODCOM) - April 2004.....	27
--	----

*Bouw*

Bouwnijverheid - April 2004 .....	48
-----------------------------------	----

**IV. DIENSTEN, HANDEL EN VERVOER***Binnenlandse handel*

Omzet van de grote distributieondernemingen - Kettingindexcijfers (basis 1995 = 100) - Maart 2004.....	54
--	----

*Horeca*

Statistiek van het toerisme en hotelwezen Aantal aankomsten en overnachtingen - Maart 2004 (geraamde cijfers) .....	59
--	----

*Vervoer*

Bedrijvigheid van de zeehavens - Oktober 2003 .....	62
NMBS - Handelsvervoer van goederen - April 2004 .....	67

In deze publicatie vindt u **de recentste statistieken** van de volgende domeinen : Leefmilieu, bevolking, samenleving, economie en financiën, landbouw, industrie, diensten, handel en vervoer.

Daarnaast biedt onze website <http://statbel.fgov.be> een selectie van statistieken, die dagelijks worden bijgewerkt.

**Publicaties bestelt u door storting op postrekening nr. 679-2005886-23 van het Nationaal Instituut voor de Statistiek te Brussel.**

**Voor meer informatie :**  
Statistiek en Economische Informatie  
Leuvenseweg, 44 - 1000 Brussel  
Tel. : 02/548.63.66 - Fax: 02/548.63.67

**LUIK**

Bd de la Sauvenière, 73-75 - 4000 Luik  
Tel: 04/223.84.10  
Fax: 04/222.49.94

**GENT**

Coupure Rechts, 620 - 9000 Gent  
Tel: 09/267.27.27/30/31  
Fax: 09/267.27.29

**CHARLEROI**

Bd Audent 14/5 - 6000 Charleroi  
Tel: 071/27.44.14  
Fax: 071/27.44.19

**ANTWERPEN**

Italiëlei 124, Bus 85 -2000 Antwerpen  
Tel: 03/229.07.07  
Fax: 03/233.28.30

**CONVENTIONELE TEKENS**

Gegevens ontbreken	..
0 of minder dan de helft van de gebruikte eenheid	-
Voorlopige cijfers	(*)
De komma wordt gebruikt om de eenheden te scheiden van de decimalen	

**Verantwoordelijke uitgever : Hans D'Hondt.**

**Auteursrecht voorbehouden**

Het reproduceren van de inhoud van deze publicatie is niet toegestaan, noch geheel, noch gedeeltelijk, noch in de oorspronkelijke, noch in bewerkte vorm, tenzij met schriftelijke machtiging vanwege de Algemene Directie Statistiek en Economische Informatie.

Het gebruiken van de inhoud van deze publicatie als toelichting of bewijsvoering in een artikel, een boekbespreking of een boek is toegestaan, mits duidelijke en nauwkeurige bronvermelding.

# **Grondgebied en leefmilieu**

*Leefmilieu*

# Toestand van de bossen

## Percentage ontbladerde bomen in België in 2002

Ontbladeringsklasse	% ontbladering	Graad	% ontbladerde bomen
0	tot 10%	geen	38,7
1	>10 t/m 25%	licht beschadigd	43,5
2	>25 t/m 60%	matig beschadigd	16,1
3	>60 tot <100%	zwaar beschadigd	
4	100%	dode bomen	
3 + 4			1,7
2 + 3 + 4			17,8

## België 2002 - Percentage ontbladerde bomen per ontbladeringsklasse

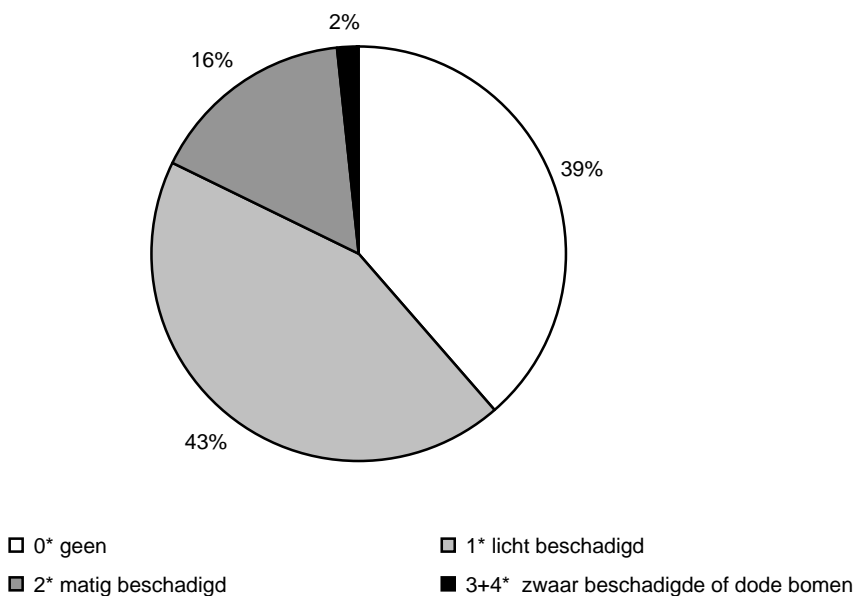

## Toestand van de bossen in 2002 (alle soorten) : in vergelijking met de buurlanden

	% ontbladerde bomen			
	Aantal onderzochte bomen	0* geen	1* licht beschadigd	2+3+4
<b>België</b>	<b>3 079</b>	<b>42,3</b>	<b>44,5</b>	<b>17,8</b>
Buurlanden				
Duitsland	13 534	35,1	43,5	21,4
Frankrijk	10 355	40,1	38,0	21,9
Luxemburg	-	-	-	-
Nederland	231	57,1	21,2	21,7
Verenigd Koninkrijk	8 532	27,3	45,4	27,3

# Toestand van de bossen

## Evolutie van de ontbladering in België en in de buurlanden (%)\*

	1990	1995	1996	1997	1998	1999	2000	2001	2002
<b>België</b>	<b>16,2</b>	<b>24,5</b>	<b>21,2</b>	<b>17,4</b>	<b>17,0</b>	<b>17,7</b>	<b>19,0</b>	<b>17,9</b>	<b>17,8</b>
Duitsland	15,9	22,1	20,3	19,8	21,0	21,7	23	21,9	
Frankrijk	7,3	12,5	17,8	25,2	23,3	19,7	18,3	20,3	
Luxemburg	-	38,3	37,5	29,9	25,3	-	23,4		-
Nederland	17,8	32,0	34,1	34,6	31,0	-	21,8	19,9	-
Verenigd Koninkrijk	39,0	13,6	14,3	19,0	21,1	21,4	21,6	21,1	

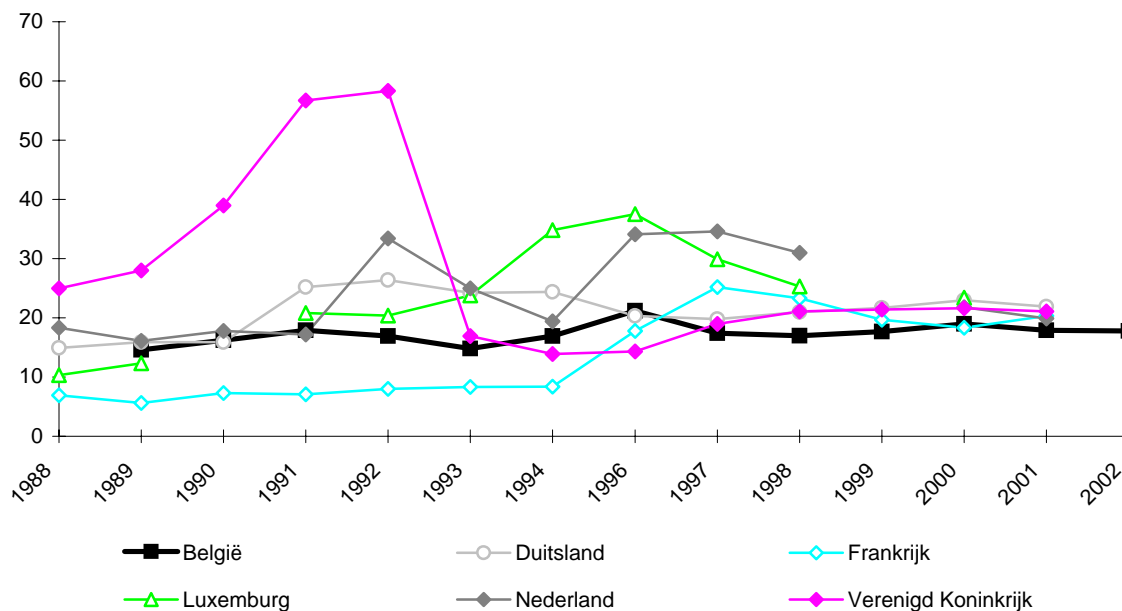

## België : evolutie van de ontbladering per soort\* (%)

	1990	1995	1996	1997	1998	1999	2000	2001	2002
naaldbomen	23,6	21,0	25,8	19,2	13,5	15,5	19,5	17,5	
loofbomen	10,0	26,6	18,5	16,1	19,2	19,1	18,8	18,3	

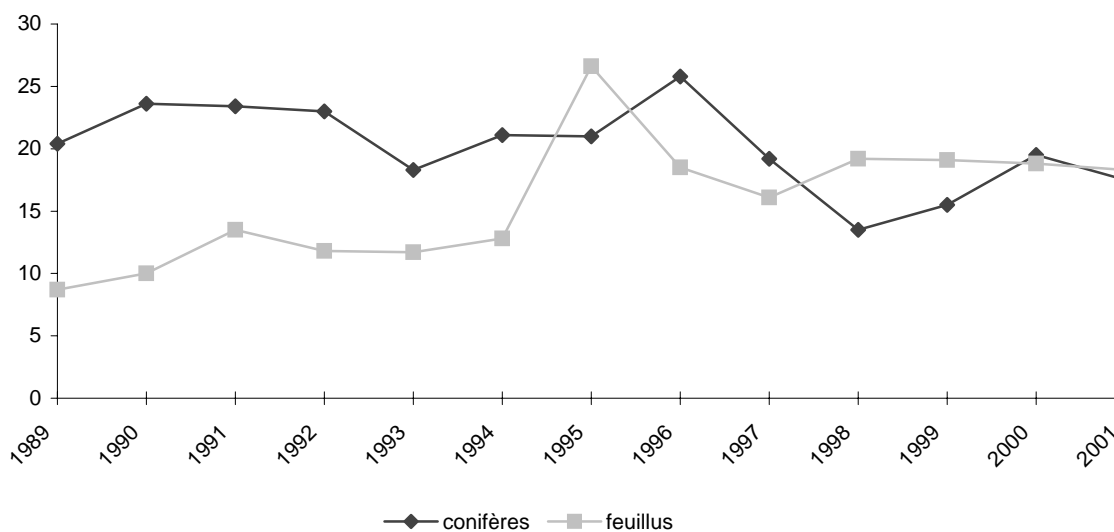

\*Matige ontbladering tot totale ontbladering : grootte klasse 2+3+4

Bron : Economische Commissie voor Verenigde Naties & Europese Commissie (DG VI - Opgesteld door BFH)





**Economie en financiën**  
*Conjunctuurindicatoren*



## Kalender voor het uitbrengen van de NIS-indicatoren

De indicatoren zijn beschikbaar op de aangeduide dag om 0 uur op onze website <http://statbel.fgov.be>

Beschikbaar vanaf	Indicator	Referentieperiode	Frequentie
<b>JUNI 2004</b>			
29	Consumptieprijsindexen (*)	juni 2004	maandelijks
<b>JULI 2004</b>			
1	Statistiek van toerisme en hotelwezen	januari 2004	maandelijks
1	Werknemersindexen	april 2004	maandelijks
1	Indexen van gewerkte uren	april 2004	maandelijks
15	Productie-indexen	mei 2004	maandelijks
15	Indexen van de nieuwe orders	mei 2004	maandelijks
15	Faillissementen	juni 2004	maandelijks
15	Statistiek van toerisme en hotelwezen	februari 2004	maandelijks
22	Bouwvergunningen	mei 2004	maandelijks
22	Omzetindexen (PRODCOM)	mei 2004	maandelijks
22	Afzetprijsindexen	juni 2004	maandelijks
29	Consumptieprijsindexen (*)	juli 2004	maandelijks
29	Omzetindexen (BTW)	mei 2004	maandelijks
29	Investeringsindexen (BTW)	mei 2004	maandelijks
29	Kleinhandelsindexen	april 2004	maandelijks
<b>AUGUSTUS 2004</b>			
5	Werknemersindexen	mei 2004	maandelijks
5	Indexen van gewerkte uren	mei 2004	maandelijks
12	Faillissementen	juli 2004	maandelijks
12	Productie-indexen	juni 2004	maandelijks
19	Afzetprijsindexen	juli 2004	maandelijks
19	Indexen van de nieuwe orders	juni 2004	maandelijks
26	Bouwvergunningen	juni 2004	maandelijks
26	Omzetindexen (PRODCOM)	juni 2004	maandelijks
26	Omzetindexen (BTW)	juni 2004	maandelijks
26	Investeringsindexen (BTW)	juni 2004	maandelijks
26	Kleinhandelsindexen	juni 2004	maandelijks

(\*) Beschikbaar om 12u, na de vergadering van de Indexcommissie.

Deze kalender kan op aanvraag ook afzonderlijk verkregen worden.

(Tel. 02/548.68.63 - 63.66 - Fax. 02/548.63.67)

# Conjunctuurindicatoren – Persbericht

---

## **Mei 2004 : Afzetprijnsindex + 0,7%**

In mei 2004, vergeleken met de voorgaande maand, is **de afzetprijnsindex voor de totale industrie zonder bouw** gestegen met 0,7%. Een uitsplitsing van dat cijfer tussen energie en de rest, geeft een stijging van 2,1% voor energie en een stijging van 0,6% voor de totale industrie zonder energie. Een verdere opsplitsing van de totale industrie zonder energie geeft +0,9% voor intermediaire goederen zonder energie, +0,2% voor investeringsgoederen, +0,1% voor niet-duurzame consumptiegoederen en +0,1% voor duurzame consumptiegoederen.

De maandstijging kan ook uitgedrukt worden op jaarbasis; dat levert voor de totale industrie zonder bouw een **jaarinflatiecijfer** op van 8,4%.

Als de algemene afzetprijnsindex uitgesplitst wordt naargelang de bestemming, dan zien we een stijging met 0,6% op de binnenlandse markt en een stijging met 0,6% op de buitenlandse markt.

In vergelijking met mei van het voorgaande jaar, is de afzetprijs van de totale industrie zonder bouw gestegen met 3,9%. De afzetprijzen voor de Belgische markt stegen met 3,6%, voor de buitenlandse markt was er een stijging met 3,2%.

Volgende persbericht op : **22/07/2004**

\*  
\* \*

*Bronvermelding is verplicht.*

**Op de volgende bladzijde vindt U de bijhorende tabellen en grafieken.**

[Meer informatie over de conjunctuur !](#)

⇒ Bekijk ook, voor een totaalbeeld van de Belgische en Europese conjunctuur, de viertalige [conjunctuurportalsite](#) van het NIS op het internet :

**<http://statbel.fgov.be/indicators>**

⇒ Alle [methodologische toelichtingen](#) bij de cijfers kunt U bij de Eenheid Conjunctuur vragen.

⇒ Het is mogelijk om gegevens over de afzetprijzen [meer uitgesplitst](#) (per subsector, per gewest) of [verder bewerkt](#) (vb. seizoengezuiverd) toegestuurd te krijgen, eenmalig of maandelijks (per abonnement).

⇒ Naast de afzetprijnsindexen beschikken we over [vele andere conjunctuurgegevens](#) : werknemers, nieuwe orders, loonmassa, gewerkte uren, omzet, materiaalkosten, afzetprijzen, bouwvergunningen, .....

---

# Conjunctuurindicatoren – Persbericht

## Afzetprijzen

**Bruto-indexen  
(2000=100)**  
Totale industrie  
zonder  
bouwnijverheid  
*Prijswontwikkeling  
van de afgezette  
productie*

Totale markt													
	jan	feb	mrt	apr	mei	jun	jul	aug	sep	okt	nov	dec	Jaar
2002	99,9	99,9	100,0	100,8	100,8	101,0	100,9	101,0	101,3	101,4	101,1	101,3	100,8
2003	100,0	100,3	100,8	101,0	100,4	100,2	99,6	99,6	99,9	100,4	100,8	100,9	100,3
2004	101,9	102,7	103,1	103,6	104,3								
Binnenlandse markt													
	jan	feb	mrt	apr	mei	jun	jul	aug	sep	okt	nov	dec	Jaar
2002	101,5	101,5	101,5	102,1	102,1	102,2	102,4	102,5	102,6	102,8	102,8	103,1	102,2
2003	102,5	102,9	103,6	104,0	103,5	103,1	102,4	102,2	102,4	102,6	102,8	102,8	102,9
2004	103,6	104,7	105,5	106,6	107,2								
Buitenlandse markt													
	jan	feb	mrt	apr	mei	jun	jul	aug	sep	okt	nov	dec	Jaar
2002	98,7	98,8	98,9	99,7	99,8	100,2	99,8	100,0	100,1	99,9	99,6	99,6	99,6
2003	98,1	98,3	98,6	98,8	98,3	98,2	97,8	97,8	98,1	98,7	99,2	99,4	98,4
2004	100,3	100,7	100,6	100,9	101,4								

**Bruto-indexen  
(2000=100)**  
Totale industrie  
zonder  
bouwnijverheid

**Totale markt**  
—  
**Binnenlandse markt**  
◆  
**Buitenlandse markt**  
●

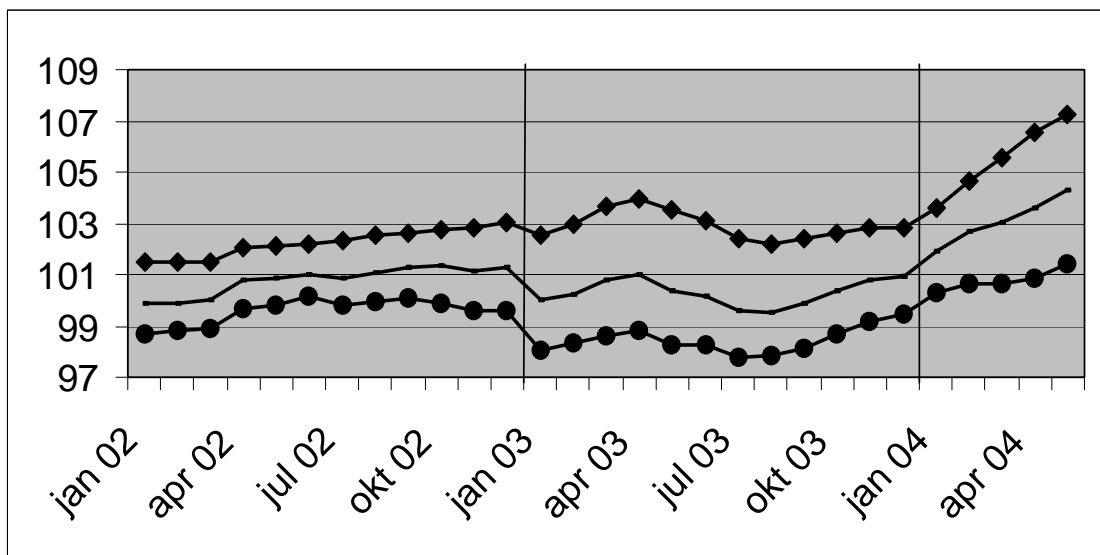

### Bedrijfstakken / Hoofdindustriegroepen

	Totaal	Binnen	Buiten
Totale industrie (zonder bouwnijverheid)	↗↗	↗↗	↗
Energie.	↗↗	↗↗	↗↗
Totale industrie, zonder energie	↗↗	↗↗	↗↗
Intermediaire goederen, zonder energie.	↗↗	↗↗	↗↗
Investeringsgoederen	↗↗	↗↗	↘
Duurzame consumptiegoederen	→	↗	↘
Niet-duurzame consumptiegoederen	↗↗	↗↗	↗
Winning van delfstoffen	→	→	→
Voedings- en genotmiddelen	↗	↗	↗
Textiel en kleding	↘	↗	↘↘
Papier en karton; uitgeverijen en drukkerijen	→	↘	↗
Chemische, rubber- en kunststofnijverheid	↗↗	↗↗	↗
Metaalverwerking	↗↗	↗↗	↘
Cokes, geraffineerde aardolieproducten en splijt- en kweekstoffen	↗↗	↗↗	↗↗
Niet-metaalhoudende minerale producten	↗↗	↗	↗↗
Metallurgie	↗↗	↗↗	↗↗
Meubels	→	↗	↘
Elektriciteit	↗↗	↗↗	↗↗

### Bruto-indexen

↗↗ > 1%  
↗ 0.2% tot 1%  
→ -0.2% tot 0.2%  
↘ -1% tot -0.2%  
↘↘ < -1%

Vergelijking van de laatste drie maanden met de drie voorgaande maanden

# Conjunctuurindicatoren – persbericht

---

**April 2004\*: omzet delfstoffen en industrie + 1,7%**

## **Conjunctuurverbetering is begonnen**

De seizoensgezuiverde index van de **omzet** van de winning van delfstoffen en de industrie in België (op basis van de Prodcou-enquête) van de laatste drie maanden in vergelijking met de drie voorgaande maanden is gestegen met 1,7%.

De **trend** van de laatste drie maanden vertoont in vergelijking met de drie maanden daarvoor een stijging (+1,9%) voor het hele land. Op gewestelijk niveau steeg de omzet met 3,0% in Vlaanderen, in Wallonië was er een daling met 2,9%\*\*.

Een uitsplitsing naargelang het type van producten geeft +4,1% voor intermediaire goederen, -0,7% voor investeringsgoederen, +2,8% voor duurzame consumptiegoederen en -0,4% voor niet-duurzame consumptiegoederen.

Volgende persbericht : **29/07/2004**

\*  
\* \*

*Bronvermelding is verplicht.*

**Op de volgende bladzijde vindt U de bijhorende tabellen en grafieken.**

[Meer informatie over de conjunctuur !](#)

⇒ Bekijk ook, voor een totaalbeeld van de Belgische en Europese conjunctuur, de viertalige [conjunctuurportalsite](#) van het NIS op het internet :

**<http://statbel.fgov.be/indicators>**

⇒ Alle [methodologische toelichtingen](#) bij de cijfers kunt U bij de Eenheid Conjunctuur vragen.

⇒ Het is mogelijk om gegevens over de omzet [meer uitgesplitst](#) (per subsector, per gewest) of [verder bewerkt](#) (vb. seizoengezuiverd) toegestuurd te krijgen, eenmalig of maandelijks (per abonnement).

⇒ Naast de omzetindexen beschikken we over [vele andere conjunctuurgegevens](#) : werknemers, nieuwe orders, loonmassa, gewerkte uren, productie, afzetprijzen, bouwvergunningen, materiaalkosten, ...

---

\* (% stijging van de laatste drie maanden, tot en met april 2004, tegenover voorgaande driemaandsperiode, seizoensgezuiverde waarden)

\*\* de programma's voor seizoenszuivering en trendberekening beschouwen elke reeks op zich; daardoor kan het gebeuren dat de optelling van de deelresultaten (van gewest of producttypes) afwijkt van de globale resultaten.

---

# Conjunctuurindicatoren – persbericht

## Omzet

**Bruto-indexen (2000=100)**  
Waarde van de verkochte goederen en diensten

**Indexen per werkdag**  
Rekening houdend met de ongelijke duur en samenstelling van de maanden

**Seizoensgezuiverde indexen**  
Na uitschakeling van seizoen-schommelingen

	Jan	Feb	Maart	April	Mei	Juni	Juli	Aug	Sept	Okt	Nov	Dec	Jaar
<b>Winning van delfstoffen en industrie</b>													
<b>Bruto-indexen</b>													
2002	98,3	97,7	106,3	102,3	106,6	108,1	93,8	88,2	108,9	114,2	102,5	94,2	101,7
2003	97,4	98,5	106,5	102,9	97,1	103,7	93,4	85,8	108,6	110,2	101,2	101,2	100,5
2004	96,9	99,4	118,9	108,7									
<b>Indexen per werkdag</b>													
2002	97,3	96,7	105,3	101,3	105,7	107,1	92,8	87,3	107,9	113,1	101,6	93,2	100,8
2003	96,4	97,5	105,6	101,9	96,1	102,7	92,4	84,9	107,5	109,2	100,3	100,2	99,6
2004	96,0	98,4	117,9	107,7									
<b>Seizoensgezuiverde indexen</b>													
2002	101,2	100,9	101,6	100,5	103,9	102,1	101,5	101,4	102,5	101,8	102,9	100,0	101,7
2003	100,5	101,4	100,7	101,1	98,2	100,0	102,5	101,3	100,7	100,4	102,4	102,9	101,0
2004	102,9	103,2	105,1	105,2									

**Trend**  
Winning van delfstoffen en industrie; na uitschakeling van seizoen- en toevallige schommelingen

Bruto-indexen:  
—  
Trend :  
◆

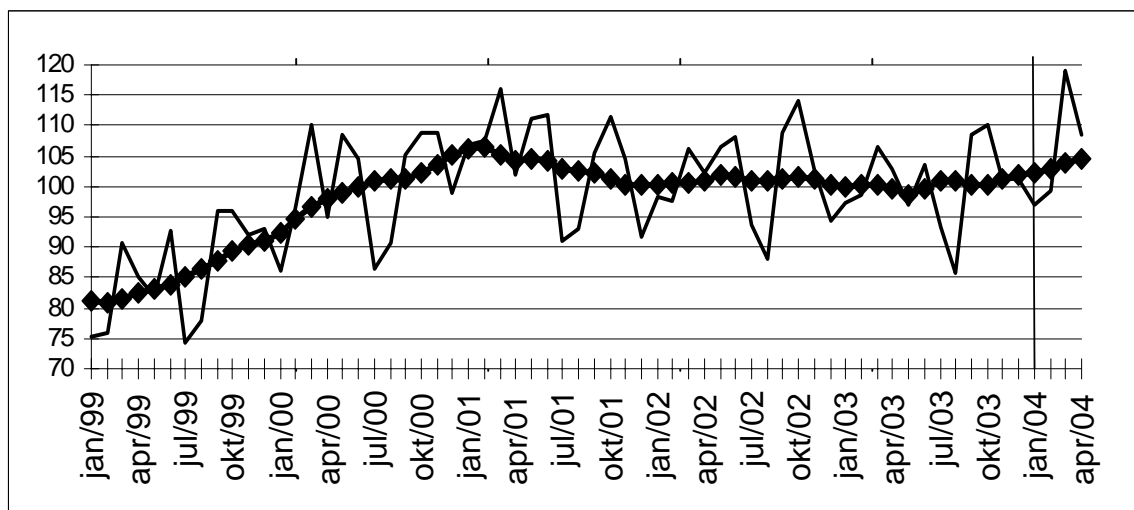

**Evolutie van de trend**  
Vergelijking van de laatste drie maanden met de drie voorgaande maanden

↗↗ > 2.5%  
 ↗ 0.5% tot 2.5%  
 → -0.5% tot 0.5%  
 ↘ -2.5% tot -0.5%  
 ↘↘ < -2.5%

Bedrijfstakken / Hoofdindustriegroepen	België	Vlaanderen	Wallonië	Brussel
Winning van delfstoffen en industrie	↗	↗↗	↘↘	↗
Intermediaire goederen Industrie	↗↗	↗↗	→	↗↗
Investeringsgoederen	↘	↘↘	↗↗	↘↘
Duurzame consumptiegoederen	↗↗	↗	↗↗	
Niet-duurzame consumptiegoederen	→	↗	↗	↘↘
Winning van delfstoffen	↗	↗↗	↗	
Voedings- en genotmiddelen	↗	↗	↘↘	↘
Papier en karton; uitgeverijen en drukkerijen	↗	↗	→	→
Chemische, rubber- en kunststofnijverheid	→	↗↗	↘↘	↘↘
Metaalverwerking	↗	↗	↗	→
Cokes, geraffineerde aardolieproducten en splijt- en kweekstoffen	→	↘	↘	
Niet-metaalhoudende minerale producten	↘	↘	↘	↗↗
Metallurgie	↗↗	↗↗	↗↗	↗↗
Meubels	↗↗	↗↗	↗↗	

# Conjunctuurindicatoren – Bouwvergunningen

---

## **April 2004\*: Bouwvergunningen nieuwe woningen -11,1%**

De seizoengezuiverde index van het aantal afgeleverde bouwvergunningen voor **nieuwe woningen voor privé-gezinnen** is gedaald met 11,1%. Een uitsplitsing naargelang het woningtype geeft een daling van 1,3% voor de **eengezinswoningen** en een daling van 17,8% voor de **appartementen**. Het vergunde volume van **niet-residentiële nieuwbouw** daalt met 8,2%.

Voor de **renovatie van woongebouwen** noteert men een afname van de afgeleverde vergunningen met 3,1%.

De evolutie van de **trend** van de laatste drie maanden in vergelijking met de drie maanden daarvoor bedraagt -0,8% voor **nieuwe woningen voor privé-gezinnen (eengezinswoningen +0,5% en appartementen +1,1%)** en -4,2% voor het volume van **niet-residentiële nieuwbouw**; voor de **renovatie van woongebouwen** is de trendverandering -0,4%.

Volgende persbericht : **29/07/2004**

Op de volgende bladzijde vindt U de bijhorende tabellen en grafieken.

\*  
\* \*

*Bronvermelding is verplicht.*

Meer informatie over de conjunctuur !

⇒ Bekijk ook, voor een totaalbeeld van de Belgische en Europese conjunctuur, de viertalige conjunctuurportalsite van het NIS op het internet :

**<http://statbel.fgov.be/indicators>**

⇒ Alle methodologische toelichtingen bij de cijfers kunt U bij de Eenheid Conjunctuur vragen.

⇒ Het is mogelijk om gegevens over de bouwvergunningen meer uitgesplitst (per subsector, per gewest) of verder bewerkt (vb. seizoengezuiverd) toegestuurd te krijgen, eenmalig of maandelijks (per abonnement).

⇒ Naast de indexen van de bouwvergunningen, beschikken we over vele andere conjunctuurgegevens : productie-indexen, nieuwe orders, loonmassa, werknemers, gewerkte uren, omzet, afzetprijzen, materiaalkosten, ...

\* (% stijging van de laatste drie maanden, tot en met april 2004, tegenover voorgaande driemaandsperiode, seizoensgezuiverde waarden)

---



# Conjunctuurindicatoren – Bouwvergunningen

## Bouwvergunningen

Bruto-indexen  
(2000=100)  
Bouwvergunningen

	Jan	Feb	Maart	April	Mei	Juni	Juli	Aug	Sept	Okt	Nov	Dec	Jaar
<b>Woongebouwen (aantal nieuwe gebouwen)</b>													
2003	86,3	83,9	102,8	104,5	95,5	103,8	102,9	85,0	103,8	94,6	80,5	105,6	95,8
2004	101,9	95,0	126,8	109,4									
<b>Woongebouwen (aantal nieuwe woningen)</b>													
2003	92,8	90,1	110,1	117,9	98,7	116,5	106,6	103,9	111,8	105,4	90,5	125,3	105,8
2004	133,8	105,0	136,6	111,8									
<b>Woongebouwen (aantal gerenoveerde gebouwen)</b>													
2003	87,3	94,8	112,1	118,8	121,4	127,3	124,7	111,3	121,2	108,4	96,9	113,1	111,4
2004	104,9	106,8	132,2	112,0									
<b>Niet-woongebouwen (volume nieuwe gebouwen)</b>													
2003	45,7	68,2	56,4	54,7	48,7	77,9	55,1	41,0	94,4	59,6	65,3	68,8	61,3
2004	93,7	86,8	64,3	74,1									

**Trend**  
Na uitschakeling  
van seizoen- en  
toevallige  
schommelingen

Volume niet-  
woongebouwen :  
—  
Aantal woningen:  
◆

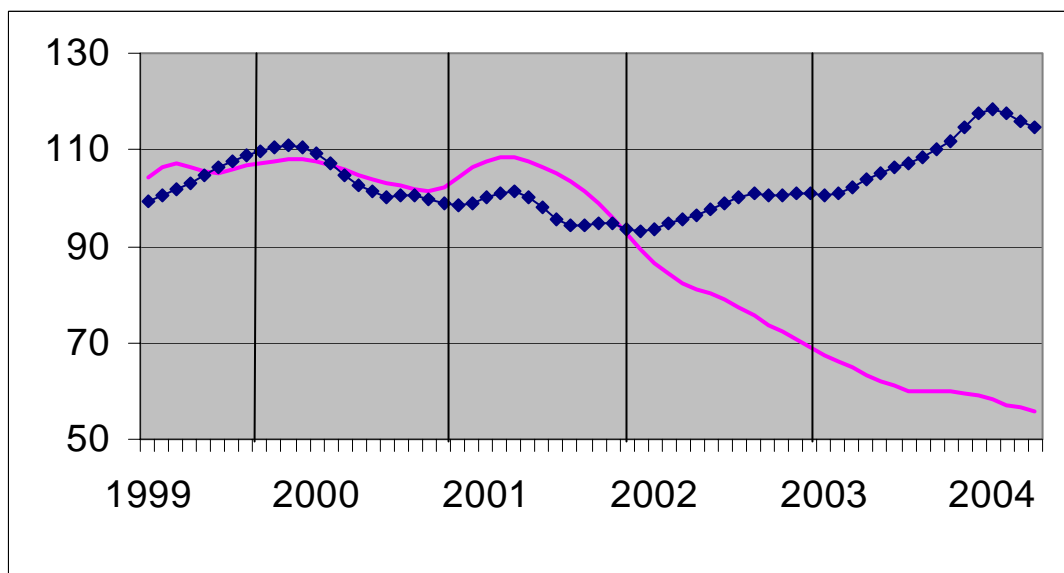

**Vergelijking van de trend van de laatste drie maanden met de drie voorgaande maanden**

▲▲ > 5%  
 ▲ 1% tot 5%  
 → -1% tot 1%  
 ▼ -5% tot -1%  
 ▼▼ < -5%

BE : België  
 VL : Vlaanderen  
 WA : Wallonië  
 BR : Brussel

Evolutie van de trend	BE	VL	WA	BR
Aantal nieuwe woningen	→	▲	→	▲▲
Aantal nieuwe woongebouwen	→	▲	▲	▲▲
Aantal nieuwe woongebouwen met één woning	→	▲	▲	▲▲
Aantal nieuwe appartementen	▲	▲	▲	→
Nieuwe woongebouwen - Bewoonbare oppervlakte	▲	▲	→	▲
Aantal nieuwe niet-woongebouwen	▲	▲	▲▲	▲▲
Nieuwe niet-woongebouwen - Volume	▲	▲▲	▲	▲▲
Aantal gerenoveerde woongebouwen	→	→	▲	▲
Aantal gerenoveerde niet-woongebouwen	▲	→	▲	▲

# Conjunctuurindicatoren – Persbericht

---

## **April 2004\* : Omzet (BTW) + 5,2%**

De seizoengezuiverde index van de omzet van de landbouw, industrie en diensten in België (op basis van de BTW-aangiften) is gestegen met 5,2% in april 2004.

De omzet van de industrie en bouw nam toe met 3,1%, voor de handel en diensten was er een toename van 6,0%.

Op gewestelijk niveau steeg de totale omzet met 5,3% in Vlaanderen, in Wallonië was er een toename met 3,6% en in Brussel steeg de omzetindex met 4,0%\*\*.

Volgende persbericht : **29/07/2004**

\*  
\* \*

*Bronvermelding is verplicht.*

**Op de volgende bladzijde vindt U de bijhorende tabellen en grafieken.**

Meer informatie over de conjunctuur !

⇒ Bekijk ook, voor een totaalbeeld van de Belgische en Europese conjunctuur, de viertalige conjunctuurportalsite van het NIS op het internet :

**<http://statbel.fgov.be/indicators>**

⇒ Alle methodologische toelichtingen bij de cijfers kunt U bij de Eenheid Conjunctuur vragen.

⇒ Het is mogelijk om gegevens over de omzet meer uitgesplitst (per subsector, per gewest) of verder bewerkt (vb. seizoengezuiverd) toegestuurd te krijgen, eenmalig of maandelijks (per abonnement).

⇒ Naast de omzet-indexen beschikken we over vele andere conjunctuurgegevens : productiewerknemers, nieuwe orders, loonmassa, gewerkte uren, investeringen, materiaalkosten, afzetprijzen, bouwvergunningen, .....

\* (% stijging van de laatste drie maanden, tot en met april 2004, tegenover voorgaande driemaandsperiode, seizoensgezuiverde waarden)

\*\* de programma's voor seizoenszuivering en trendberekening beschouwen elke reeks op zich; daardoor kan het gebeuren dat de optelling van de deelresultaten (van gewest of producttypes) afwijkt van de globale resultaten.

# Conjunctuurindicatoren – Persbericht

## Omzet (BTW)

Bruto-indexen (2000=100), omzet in waarde op basis van de BTW-aangiften, niet gedeflateerd													
	Jan	Feb	Maart	April	Mei	Juni	Juli	Aug	Sept	Okt	Nov	Dec	Jaar
<b>Landbouw, industrie en diensten</b>													
2003	110,2	105,3	119,7	116,8	111,7	122,8	105,6	96,5	123,3	122,4	107,2	123,8	113,8
2004	105,8	112,3	127,9	118,6									
<b>Industrie en bouw</b>													
2003	103,2	102,0	115,2	109,8	105,9	114,2	94,1	88,0	111,5	112,6	100,7	106,6	105,3
2004	96,0	101,9	113,4	107,2									
<b>Handel en diensten</b>													
2003	113,5	107,3	122,6	121,1	115,2	128,2	112,6	101,5	130,4	128,4	111,2	134,1	118,8
2004	111,9	118,6	136,3	125,3									
Seizoengezuiverde indexen (2000=100), na uitschakeling van seizoenschommelingen													
	Jan	Feb	Maart	April	Mei	Juni	Juli	Aug	Sept	Okt	Nov	Dec	Jaar
<b>Landbouw, industrie en diensten</b>													
2003	116,1	111,3	113,5	115,1	111,8	116,9	115,5	113,1	115,3	115,3	110,7	111,1	113,8
2004	114,0	120,5	116,0	116,8									
<b>Industrie en bouw</b>													
2003	106,4	107,8	109,8	108,4	107,5	108,2	104,7	102,4	104,0	103,6	101,9	101,4	105,5
2004	102,5	104,9	105,1	105,4									
<b>Handel en diensten</b>													
2003	117,1	117,0	115,9	117,8	118,3	119,6	119,3	119,7	121,5	120,4	117,9	118,4	118,6
2004	121,0	125,3	126,3	127,3									

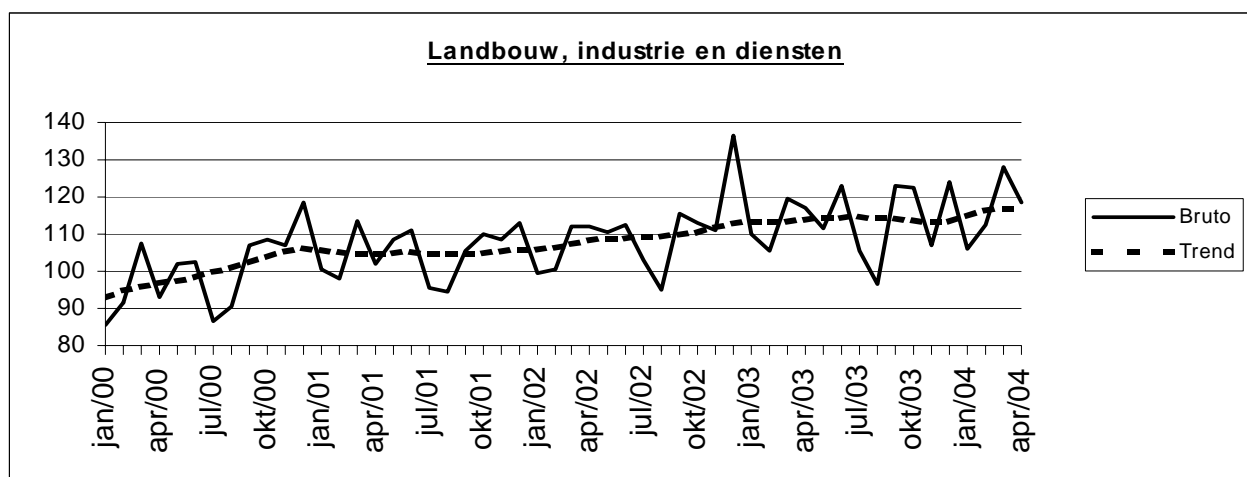

Trend (2000=100), uitsplitsing per gewest					Legende	
Na uitschakeling van seizoen- en toevallige schommelingen						
Vergelijking van de laatste drie maanden met de drie voorgaande maanden						
	België	Vlaanderen	Wallonië	Brussel	↗ ↘	> 2.5%
Landbouw, industrie en diensten	↗ ↘	↗ ↘	↗	↗	↗	van 0.5% tot 2.5%
Industrie en bouw	↗	↗ ↘	↘	↘ ↘	→	van -0.5% tot 0.5%
Handel en diensten	↗ ↘	↗ ↘	↗	↗ ↘	↘	van -2.5% tot -0.5%
					↘ ↘	< -2.5%

	Landbouw, industrie en diensten	Industrie en bouw	Handel en diensten
Alle markten	↗ ↘	↗	↗ ↘
Binnenlandse markt	↗	→	→
Buitenlandse markten	↗ ↘	→	↗ ↘
Europese Unie	↗ ↘	↗ ↘	↗
Buiten de Europese Unie	↗ ↘	↘	↗ ↘

# Conjunctuurindicatoren – Persbericht

---

## **April 2004\* : Investerings + 1,8%**

De seizoengezuiverde index van de investeringen van de landbouw, industrie en diensten in België (op basis van de BTW-aangiften) is gestegen met 1,8% in april 2004.

De investeringen van de industrie en bouw namen toe met 6,4%, voor de handel en diensten was er een toename van 9,3%.

Op gewestelijk niveau stegen de totale investeringen met 0,7% in Vlaanderen, in Wallonië was er een afname met 2,7% en in Brussel steeg de investeringsindex met 2,2%\*\*.

Volgende persbericht : **29/07/2004**

\*  
\* \*

*Bronvermelding is verplicht.*

**Op de volgende bladzijde vindt U de bijhorende tabellen en grafieken.**

Meer informatie over de conjunctuur !

⇒ Bekijk ook, voor een totaalbeeld van de Belgische en Europese conjunctuur, de viertalige conjunctuurportalsite van het NIS op het internet :

**<http://statbel.fgov.be/indicators>**

⇒ Alle methodologische toelichtingen bij de cijfers kunt U bij de Eenheid Conjunctuur vragen.

⇒ Het is mogelijk om gegevens over de investeringen meer uitgesplitst (per subsector, per gewest) of verder bewerkt (vb. seizoengezuiverd) toegestuurd te krijgen, eenmalig of maandelijks (per abonnement).

⇒ Naast de investeringsindexen beschikken we over vele andere conjunctuurgegevens : productie, werknemers, nieuwe orders, loonmassa, gewerkte uren, omzet, materiaalkosten, afzetprijzen, bouwvergunningen, .....

---

\* (% stijging van de laatste drie maanden, tot en met april 2004, tegenover voorgaande driemaandsperiode, seizoengezuiverde waarden)

\*\* de programma's voor seizoenszuivering en trendberekening beschouwen elke reeks op zich; daardoor kan het gebeuren dat de optelling van de deelresultaten (van gewest of producttypes) afwijkt van de globale resultaten.

---

# Conjunctuurindicatoren – Persbericht

## Investerings

**Bruto-indexen (2000=100), investeringen in waarde op basis van de BTW-aangiften, niet gedeflateerd**

	Jan	Feb	Maart	April	Mei	Juni	Juli	Aug	Sept	Okt	Nov	Dec	Jaar
<b>Landbouw, industrie en diensten</b>													
2003	78,1	76,0	103,5	92,0	90,6	117,1	80,6	78,0	98,5	98,7	88,2	158,5	96,7
2004	84,3	87,5	99,1	87,1									
<b>Industrie en bouw</b>													
65,98	66,0	72,9	81,2	78,5	77,3	101,1	74,2	78,1	99,7	110,9	76,7	136,0	87,7
71,91	71,9	65,3	86,5	79,4									
<b>Handel en diensten</b>													
2003	85,2	77,1	116,6	100,2	98,7	126,0	84,7	77,5	96,8	91,2	95,6	173,1	101,9
2004	91,0	100,5	104,2	89,6									

**Seizoengezuiverde indexen (2000=100), na uitschakeling van seizoenschommelingen**

	Jan	Feb	Maart	April	Mei	Juni	Juli	Aug	Sept	Okt	Nov	Dec	Jaar
<b>Landbouw, industrie en diensten</b>													
2003	94,8	91,3	101,3	99,1	94,9	107,6	92,5	91,8	99,3	99,6	91,6	96,0	96,6
2004	101,0	102,7	96,9	94,2									
<b>Industrie en bouw</b>													
2003	85,7	88,5	86,3	85,5	88,5	93,0	89,1	89,6	93,2	110,2	77,3	78,4	88,8
2004	90,4	88,5	85,8	87,6									
<b>Handel en diensten</b>													
2003	100,2	95,0	110,9	110,6	104,9	109,6	99,4	102,8	105,3	99,4	75,5	109,0	101,9
2004	106,4	114,8	101,7	101,5									

**Landbouw, industrie en diensten**

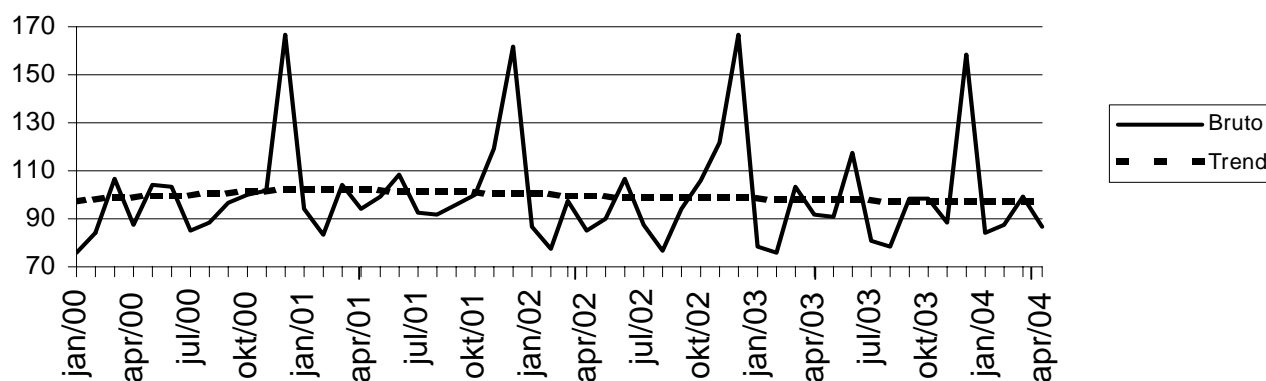

**Trend (2000=100), uitsplitsing per gewest**

Na uitschakeling van seizoen- en toevallige schommelingen.

Vergelijking van de laatste drie maanden met de drie voorgaande maanden.

	België	Vlaanderen	Wallonië	Brussel	Legende
<b>Landbouw, industrie en diensten</b>	→	→	▲	▼	
<b>Industrie en bouw</b>	→	▲	▲	▼▼	
<b>Intermediaire goederen, zonder energie</b>	▼	▼	→	▼▼	▼▼ > 2.5%
<b>Investeringsgoederen</b>	→	▲▲	▲	▼▼	▼ van 0.5% tot 2.5%
<b>Duurzame consumptiegoederen</b>	▲	▲▲	→	▲▲	→ van -0.5% tot 0.5%
<b>Niet-duurzame consumptiegoederen</b>	▼▼	▼▼	▼	▼▼	▲ van -2.5% tot -0.5%
<b>Energie</b>	▼▼	▼▼	▲▲	▲▲	▲▲ < -2.5%
<b>Metallurgie en producten van metaal</b>	▲▲	▲▲	▼	→	
<b>Chemische nijverheid</b>	▼▼	▲▲	▼▼	▼▼	
<b>Bouwnijverheid</b>	▼	▼	▲▲	▼▼	
<b>Handel en diensten</b>	→	▼	→	▼	
<b>Handel</b>	▼	▼	→	▼▼	



# **Economie en financiën**

*Geld en kapitaalmarkt*

# Statistiek van het consumptiekrediet

## Eerste halfjaar 2003

	Saldo op het einde van het halfjaar (in miljoenen €)			Toegestaan krediet ( in miljoenen €)		
	2002		2003	2002		2003
	1e halfjaar	2e halfjaar	1e halfjaar	1e halfjaar	2e halfjaar	1e halfjaar
<b>leningen op afbetaling</b>						
Verkopers	-	-	-	-	-	-
Banken	9 001	8 809	9 032	2 094	1 868	2 180
Financiële organismen	708	727	736	250	221	285
<b>Totaal</b>	<b>9 709</b>	<b>9 536</b>	<b>9 768</b>	<b>2 344</b>	<b>2 089</b>	<b>2 465</b>
<b>verkopen op afbetaling</b>						
Verkopers	13	14	15	6	6	6
Banken	698	748	723	242	142	226
Financiële organismen	562	555	595	215	130	199
<b>Totaal</b>	<b>1 273</b>	<b>1 317</b>	<b>1 333</b>	<b>463</b>	<b>278</b>	<b>431</b>
<b>financieringshuur</b>						
Verkopers	-	-	-	-	-	-
Banken	-	-	-	-	-	-
Financiële organismen	43	43	42	11	9	7
<b>Totaal</b>	<b>43</b>	<b>43</b>	<b>42</b>	<b>11</b>	<b>9</b>	<b>7</b>
<b>kredietopeningen</b>						
Verkopers	-	-	-	-	-	-
Banken	1 567	1 657	1 585	305	376	308
Financiële organismen	864	951	986	233	220	243
<b>Totaal</b>	<b>2 431</b>	<b>2 608</b>	<b>2 571</b>	<b>538</b>	<b>596</b>	<b>551</b>



# Statistiek van het consumptiekrediet

Tweede halfjaar 2003

	Saldo op het einde van het halfjaar (in miljoenen €)			Toegestaan krediet ( in miljoenen €)		
	2002		2003	2002		2003
	2e halfjaar	1e halfjaar	2e halfjaar	2e halfjaar	1e halfjaar	2e halfjaar
<b>leningen op afbetaling</b>						
Verkopers	-	-	-	-	-	-
Banken	8 809	9 032	8 862	1 868	2 180	1 936
Financiële organismen	727	736	758	221	285	244
<b>Totaal</b>	<b>9 536</b>	<b>9 768</b>	<b>9 620</b>	<b>2 089</b>	<b>2 465</b>	<b>2 180</b>
<b>verkopen op afbetaling</b>						
Verkopers	14	15	16	6	6	7
Banken	748	723	711	142	226	175
Financiële organismen	555	595	622	130	199	174
<b>Totaal</b>	<b>1 317</b>	<b>1 333</b>	<b>1 349</b>	<b>278</b>	<b>431</b>	<b>356</b>
<b>financieringshuur</b>						
Verkopers	-	-	-	-	-	-
Banken	-	-	-	-	-	-
Financiële organismen	43	42	40	9	7	6
<b>Totaal</b>	<b>43</b>	<b>42</b>	<b>40</b>	<b>9</b>	<b>7</b>	<b>6</b>
<b>kredietopeningen</b>						
Verkopers	-	-	-	-	-	-
Banken	1 657	1 585	1 670	376	308	278
Financiële organismen	951	986	1 043	220	243	260
<b>Totaal</b>	<b>2 608</b>	<b>2 571</b>	<b>2 713</b>	<b>596</b>	<b>551</b>	<b>538</b>



# **Industrie en bouwnijverheid**

*Industrie*



# PRODCOM – Inleiding per activiteit

---

## Inleiding

---

1 januari 1994 betekent een keerpunt in de opstelling van maandstatistieken van de industriële productie. Tot 1993 bestond voor de meeste sectoren een specifieke maandstatistiek. De gebruikte goederennomenclatuur was een empirisch ontworpen productenlijst per bedrijfstak.

Sinds het tot stand komen van de interne markt op 1 januari '93 is de behoefte aan internationaal vergelijkbare resultaten toegenomen. Men wil de gegevens over productie kunnen koppelen aan die over de buitenlandse handel. Dit leidde tot de PRODCOM-enquête.

De meeste industriële ondernemingen met 10 of meer personeelsleden of met een jaaromzet van 2 478 935,25 EUR, en sommige andere ondernemingen met een industriële nevenactiviteit waar tenminste 20 personen werken, zijn onderworpen aan Prodcom.

Om uiteenlopende redenen worden de statistieken van enkele sectoren (energie, recuperatie, waterdistributie, slachthuizen, zuivel, ijzer en staal) nog ingezameld volgens het oude systeem.

De nieuwe nomenclatuur voor de productiestatistieken, de Prodcom-lijst, bevat ongeveer 5.700 industriële producten, hoofdzakelijk goederen, maar ook een aantal industriële diensten. Elke rubriek van de Prodcom-lijst wordt aangeduid door een code van acht cijfers. De eerste vier cijfers komen overeen met een klasse van de NACE-rev. 1. Aldus wordt een overeenstemming gerealiseerd tussen producten en activiteiten. Bovendien bestaan de rubrieken van de Prodcom-lijst uit artikelen of groepen artikelen van de gecombineerde nomenclatuur.

Er wordt geënquêteerd op het niveau van de lokale eenheid. Indien in één lokale eenheid meerdere activiteiten worden uitgeoefend, vult men één aangifte in per activiteit, t.t.z. per afdeling (2 cijfers) van de NACE-rev. 1. Naast gegevens betreffende de waarde van de productie volgens de hoofdactiviteit (hoeveelheid en waarde van de leveringen), zijn er ook gegevens betreffende tewerkstelling en arbeidsvolume.

In deze tabel is de waarde van de productie van een vestiging gerangschikt in één code op vier cijfers van de NACE-rev.1. Deze code duidt de hoofdactiviteit van de vestiging aan.

Ter verduidelijking volgt een voorbeeld:

Gegeven een vestiging X die twee producten A (code 17.20.31.59) en B (code 17.30.30.30) produceert met als respectievelijke waarde 60 000 EUR en 40 000 EUR. Deze producten behoren tot twee verschillende klassen van de NACE-rev.1 (d.w.z. de eerste vier cijfers van de Prodcom-code van A en B verschillen). Vestiging X krijgt als hoofdactiviteit de eerste vier cijfers van product A nl. 17.20 (met het grootste aandeel in de waarde van de productie van vestiging X).

In de tabel wordt de volledige waarde van de productie van vestiging X, 100 000 EUR, opgenomen in de activiteitscode 17.2 (drie cijfers).

De resultaten zijn nog voorlopig, omdat er nog steeds een kleine non-respons is.

De belangrijke verschillen die worden vastgesteld voor bepaalde sectoren tussen december van een bepaald jaar en januari van het volgend jaar, zijn gedeeltelijk te wijten aan de jaarlijkse bijwerking van het Prodcom-aangeversbestand.

# PRODCOM - Leveringen per activiteit

## Waarde van de industriële productie (1) volgens de hoofdactiviteit van de vestiging (voorlopige cijfers in 1 000 €)

NACE Code	Activiteit	2003	2004		
			Februari	Maart	April
14	<b>Overige winning van delfstoffen</b>	<b>690 440</b>	<b>50 252</b>	<b>67 584</b>	<b>66 729</b>
14.1	- Winning van steen	205 210	16 294	19 826	20 211
14.2	- Winning van zand en klei	399 049	25 598	36 596	36 595
14.B	- Overige winning van delfstoffen n.e.g. (14.B = 14.3 + 14.4 + 14.5)	86 181	8 360	11 162	9 923
1C	<b>Vervaardiging van voedingsmiddelen en dranken (1C=15 m.u.v. slachterijen en melkerijen)</b>	<b>18 650 373</b>	<b>1 462 094</b>	<b>1 706 540</b>	<b>1 578 630</b>
15.B	- Productie en verwerking van vlees en vleesproducten (15B= 15.1 m.u.v. slachterijen)	3 201 348	245 612	290 418	278 091
15.2	- Verwerking en conservering van vis en vervaardiging van visproducten	358 327	25 501	30 362	30 570
15.3	- Verwerking en conservering van groenten en fruit	1 923 778	163 263	190 810	170 056
15.4	- Vervaardiging van plantaardige en dierlijke oliën en vetten	1 379 330	107 085	121 859	113 805
15.C	- Consumptie-ijs (15.C = 15.52)	234 506	11 704	21 355	27 157
15.6	- Vervaardiging van maalderijproducten, zetmeel en zetmeelproducten	1 454 760	110 233	133 909	135 523
15.7	- Vervaardiging van diervoeders	1 615 442	136 720	155 094	145 833
15.8	- Vervaardiging van overige voedingsmiddelen	5 698 142	467 622	491 334	440 803
15.9	- Vervaardiging van dranken	2 784 740	194 354	271 398	236 793
16	<b>Vervaardiging van tabaksproducten</b>	<b>391 125</b>	<b>35 437</b>	<b>42 885</b>	<b>42 796</b>
17	<b>Vervaardiging van textiel</b>	<b>4 816 542</b>	<b>392 448</b>	<b>454 979</b>	<b>400 499</b>
17.1	- Bewerken en spinnen van textielvezels	313 635	26 961	31 210	28 490
17.2	- Weven van textiel	1 226 144	98 437	113 898	104 677
17.3	- Textielveredeling	280 238	24 010	25 971	23 310
17.4	- Vervaardiging van geconfectioneerde artikelen van textiel, exclusief kleding	419 043	32 684	39 427	37 336
17.5	- Vervaardiging van overige textielproducten	2 436 274	200 499	233 840	198 765
17.6	- Vervaardiging van gebreide en gehaakte stoffen	80 679	4 731	6 018	5 240

(1) Leveringen m.i.v. de industriële behandelingen en diensten en aan het buitenland geleverd maakloonwerk.

# PRODCOM - Leveringen per activiteit

## Waarde van de industriële productie (1) volgens de hoofdactiviteit van de vestiging (voorlopige cijfers in 1 000 €) - vervolg

NACE Code	Activiteit	2003	2004		
			Februari	Maart	April
17.7	- Vervaardiging van gebreide en gehaakte artikelen	60 529	5 127	4 613	2 682
18	<b>Vervaardiging van kleding en bontnijverheid</b>	<b>441 863</b>	<b>47 716</b>	<b>45 570</b>	<b>30 299</b>
19	<b>Leernijverheid en vervaardiging van schoeisel</b>	<b>125 867</b>	<b>10 389</b>	<b>12 199</b>	<b>10 523</b>
19.A	- Looien, bereiden en vervaardiging van lederen artikelen, behalve schoeisel (19.A = 19.1 + 19.2)	103 610	8 222	9 930	9 111
19.3	- Vervaardiging van schoeisel	22 258	2 167	2 269	1 412
20	<b>Houtindustrie en vervaardiging van artikelen van hout en van kurk, exclusief meubelen; vervaardiging van</b>	<b>2 269 290</b>	<b>182 772</b>	<b>224 727</b>	<b>219 717</b>
20.1	- Zagen en schaven van hout, impregneren van hout	402 369	33 119	40 288	40 819
20.2	- Vervaardiging van panelen en platen van hout	1 162 492	94 602	118 182	116 330
20.3	- Vervaardiging van schrijn- en timmerwerk	416 310	34 269	41 817	36 943
20.4	- Vervaardiging van houten emballage	221 389	16 459	18 417	19 768
20.5	- Vervaardiging van overige artikelen van hout, van kurk en riet en van vlechtwerk	66 730	4 323	6 024	5 858
21	<b>Vervaardiging van pulp, papier en papierwaren</b>	<b>3 745 511</b>	<b>308 380</b>	<b>352 025</b>	<b>331 263</b>
21.1	- Vervaardiging van papierpulp, papier en karton	1 683 247	140 665	161 510	154 164
21.2	- Vervaardiging van artikelen van papier en karton	2 062 264	167 715	190 515	177 099
22	<b>Uitgeverijen, drukkerijen en reproductie van opgenomen media</b>	<b>4 598 087</b>	<b>346 522</b>	<b>421 383</b>	<b>372 337</b>
22.A	- Uitgeverijen en reproductie van opgenomen media (22.A = 22.1 + 22.3)	2 138 364	155 166	189 460	163 939
22.2	- Drukkerijen en diensten in verband met drukkerijen	2 459 723	191 356	231 923	208 398
24	<b>Vervaardiging van chemische producten</b>	<b>27 180 480</b>	<b>2 275 813</b>	<b>2 545 857</b>	<b>2 345 302</b>
24.1	- Vervaardiging van chemische basisproducten	15 845 701	1 385 845	1 522 594	1 451 244
24.2	- Vervaardiging van verdelgingsmiddelen en van andere chemische producten voor de landbouw	706 420	82 033	89 874	86 901
24.3	- Vervaardiging van verf, vernis e.d., drukinkt en mastiek	902 595	72 114	87 677	79 453
24.4	- Vervaardiging van farmaceutische en van chemische en botanische producten voor medicinaal gebruik	5 407 726	388 406	450 303	371 442

# PRODCOM - Leveringen per activiteit

## Waarde van de industriële productie (1) volgens de hoofdactiviteit van de vestiging (voorlopige cijfers in 1 000 €) - vervolg

NACE Code	Activiteit	2003	2004		
			Februari	Maart	April
24.5	- Vervaardiging van zeep, wasmiddelen, poets- en reinigingsmiddelen, parfums en cosmetische artikelen	<b>1 174 859</b>	102 042	111 565	101 474
24.6	- Vervaardiging van overige chemische producten	<b>2 658 579</b>	203 734	236 656	212 319
24.7	- Vervaardiging van synthetische en kunstmatige vezels	<b>484 599</b>	41 639	47 188	42 470
25	<b>Vervaardiging van producten van rubber en kunststof</b>	<b>4 676 515</b>	<b>380 436</b>	<b>453 880</b>	<b>418 316</b>
25.1	- Vervaardiging van producten van rubber	<b>460 082</b>	38 720	41 892	37 781
25.2	- Vervaardiging van producten van kunststof	<b>4 216 433</b>	341 716	411 989	380 535
26	<b>Vervaardiging van overige niet-metaalhoudende minerale producten</b>	<b>5 103 460</b>	<b>383 594</b>	<b>475 441</b>	<b>457 836</b>
26.1	- Vervaardiging van glas en glaswerk	<b>1 719 046</b>	130 500	153 184	140 897
26.A	- Vervaardiging van keramische tegels, plavuizen, behalve dakpannen en bakstenen (26.A = 26.2 + 26.3)	<b>151 110</b>	10 391	12 705	13 319
26.4	- Vervaardiging van dakpannen, bakstenen, tegels en overige producten voor de bouw van gebakken klei	<b>283 610</b>	24 069	28 350	28 128
26.5	- Vervaardiging van cement, kalk en gips	<b>677 609</b>	51 709	63 546	59 831
26.6	- Vervaardiging van artikelen van beton, gips en cement	<b>1 748 394</b>	128 901	170 054	167 195
26.7	- Houwen, bewerken en afwerken van bouw- en siersteen	<b>207 771</b>	15 488	19 612	18 257
26.8	- Vervaardiging van overige niet-metaalhoudende minerale producten	<b>315 920</b>	22 536	27 990	30 209
2E	<b>Metallurgie (2E = 27 behalve Staalindustrie Verbond)</b>	<b>4 623 066</b>			
2F	<b>Metallurgie (2F = 27 behalve vervaardiging van ijzer en staal en van ferrolegeringen)</b>		<b>414 352</b>	<b>507 350</b>	<b>493 157</b>
27.A	- Vervaardiging van ijzer, staal en ferrolegeringen (behalve Staalindus. Verbond) buizen inbegrepen (27.A = 27.1 + 27.2)	<b>353 566</b>			
27.2	- Vervaardiging van buizen		15 786	20 066	17 879
27.3	- Overige eerste verwerking van ijzer en staal	<b>920 153</b>	77 779	107 694	100 654
27.4	- Productie van non-ferrometalen	<b>3 087 869</b>	297 720	353 619	350 671
27.5	- Gieten van metalen	<b>261 479</b>	23 066	25 971	23 952
28	<b>Vervaardiging van producten van metaal</b>	<b>7 094 169</b>	<b>560 273</b>	<b>702 977</b>	<b>633 519</b>

(1) Leveringen m.i.v. de industriële behandelingen en diensten en aan het buitenland geleverd maakloonwerk.



# PRODCOM - Leveringen per activiteit

## Waarde van de industriële productie (1) volgens de hoofdactiviteit van de vestiging (voorlopige cijfers in 1 000 €) - vervolg

NACE Code	Activiteit	2003	2004		
			Februari	Maart	April
28.1	- Vervaardiging van metalen constructiewerken voor de bouw	<b>2 402 947</b>	187 468	248 508	207 250
28.2	- Vervaardiging van tanks, reservoirs en bergingsmiddelen, van metaal; vervaardiging van radiatoren en ketels	<b>901 974</b>	61 947	79 456	71 526
28.3	- Vervaardiging van stoomketels	<b>443 657</b>	32 883	34 533	39 957
28.4	- Smeden, persen, stampen en profielwalsen van metaal; poedermetallurgie	<b>225 733</b>	22 765	27 430	24 969
28.5	- Oppervlaktebehandeling en bekleding van metaal; algemene metaalbewerking	<b>1 296 300</b>	105 729	126 806	116 771
28.6	- Vervaardiging van scharen, messen, bestekken, gereedschap en ijzerwaren	<b>417 408</b>	33 043	37 941	36 218
28.7	- Vervaardiging van overige producten van metaal	<b>1 406 149</b>	116 437	148 301	136 829
29	<b>Vervaardiging van machines, apparaten en werktuigen, n.e.g.</b>	<b>7 270 322</b>	<b>581 703</b>	<b>684 386</b>	<b>620 958</b>
29.1	- Vervaardiging van machines voor de productie en toepassing van mechanische energie, exclusief motoren voor	<b>1 627 000</b>	132 247	169 951	152 651
29.2	- Vervaardiging van overige machines voor algemeen gebruik	<b>2 197 294</b>	179 043	201 262	192 731
29.3	- Vervaardiging van machines voor de landbouw en de bosbouw	<b>586 251</b>	43 710	60 613	52 933
29.4	- Vervaardiging van gereedschapswerktuigen	<b>271 272</b>	16 621	19 275	19 835
29.5	- Vervaardiging van overige machines voor specifieke doeleinden	<b>2 069 743</b>	176 177	187 012	168 123
29.6	- Vervaardiging van wapens en munitie	<b>274 462</b>	12 502	22 478	14 206
29.7	- Vervaardiging van huishoudapparaten	<b>244 300</b>	21 403	23 796	20 479
30	<b>Vervaardiging van kantoormachines en computers</b>	<b>322 411</b>	<b>19 512</b>	<b>25 047</b>	<b>23 619</b>
31	<b>Vervaardiging van elektrische machines en apparaten</b>	<b>3 843 685</b>	<b>308 105</b>	<b>396 176</b>	<b>347 229</b>
31.1	- Vervaardiging van elektromotoren en van elektrische generatoren en transformatoren	<b>558 294</b>	34 957	76 454	48 355
31.2	- Vervaardiging van schakel- en verdeelinrichtingen	<b>819 829</b>	68 499	77 773	75 939
31.3	- Vervaardiging van geïsoleerde kabels en draad	<b>428 943</b>	34 818	42 178	45 267
31.4	- Vervaardiging van accumulatoren en elektrische batterijen	<b>245 887</b>	19 186	18 831	18 449
31.5	- Vervaardiging van elektrische lampen en verlichtingsapparaten	<b>586 538</b>	48 259	54 366	56 067

# PRODCOM - Leveringen per activiteit

## Waarde van de industriële productie (1) volgens de hoofdactiviteit van de vestiging (voorlopige cijfers in 1 000 €) - vervolg

NACE Code	Activiteit	2003	2004		
			Februari	Maart	April
31.6	- Vervaardiging van overige elektrische benodigdheden	<b>1 204 194</b>	102 387	126 574	103 152
32	<b>Vervaardiging van audio-, video- en telecommunicatieapparatuur</b>	<b>2 532 619</b>	<b>194 587</b>	<b>215 766</b>	<b>215 868</b>
32.1	- Vervaardiging van elektronische onderdelen	<b>488 320</b>	42 052	47 951	45 374
32.2	- Vervaardiging van zendapparatuur voor televisie en radio en van apparatuur voor lijntelefonie en lijntelegrafie		71 401	89 924	77 017
32.3	- Vervaardiging van audio- en videoapparatuur		81 133	77 892	93 477
32.A	- Vervaardiging van audio-, video- en telecommunicatieapparatuur (32.A = 32.2 + 32.3)	<b>2 044 299</b>			
33	<b>Vervaardiging van medische apparatuur en instrumenten, van precisie- en optische instrumenten en van uurwerken</b>	<b>884 017</b>	<b>77 125</b>	<b>99 774</b>	<b>84 305</b>
33.1	- Vervaardiging van medische apparatuur en instrumenten en van orthopedische artikelen	<b>214 502</b>	18 340	21 598	19 083
33.2	- Vervaardiging van meet-, regel-, navigatie- en controleapparatuur	<b>521 209</b>	41 791	57 254	46 403
33.3	- Vervaardiging van apparaten voor de bewaking van industriële processen	<b>86 987</b>	11 175	15 080	14 752
33.4	- Vervaardiging van optische instrumenten en van foto- en filmapparatuur	<b>55 707</b>	5 348	5 186	3 605
33.5	- Vervaardiging van uurwerken	<b>5 612</b>	470	656	461
34	<b>Vervaardiging en assemblage van auto's, aanhangwagens en opleggers</b>	<b>14 933 595</b>	<b>1 252 698</b>	<b>1 644 764</b>	<b>1 438 929</b>
34.1	- Vervaardiging en assemblage van auto's	<b>11 142 624</b>	909 958	1 204 963	1 032 820
34.2	- Vervaardiging van carrosserieën; vervaardiging van aanhangwagens, caravans en opleggers	<b>1 205 296</b>	106 172	128 951	116 719
34.3	- Vervaardiging van onderdelen en accessoires voor motorvoertuigen en motoren daarvan	<b>2 585 675</b>	236 568	310 851	289 389
35	<b>Vervaardiging van overige transportmiddelen</b>	<b>1 241 878</b>	<b>97 691</b>	<b>121 492</b>	<b>141 813</b>
35.1	- Scheepsbouw en -reparatie	<b>133 521</b>	10 110	8 639	15 143
35.4	- Vervaardiging van motorrijwielen en rijwielen	<b>64 576</b>	5 410	7 782	7 099
35.I	- Vervaardiging van lucht- en ruimtevaartuigen en rollend materieel (35.F = 35.2 + 35.3)	<b>1 043 780</b>	82 171	105 071	119 571
36	<b>Vervaardiging van meubelen; overige industrie</b>	<b>2 660 441</b>	<b>208 916</b>	<b>269 869</b>	<b>213 915</b>
36.1	- Vervaardiging van meubelen	<b>2 065 400</b>	172 341	206 998	176 270

(1) Leveringen m.i.v. de industriële behandelingen en diensten en aan het buitenland geleverd maakloonwerk.

# PRODCOM - Leveringen per activiteit

## Waarde van de industriële productie (1) volgens de hoofdactiviteit van de vestiging (voorlopige cijfers in 1 000 €) - vervolg en einde

NACE Code	Activiteit	2003	2004		
			Februari	Maart	April
36.2	- Bewerking van edelstenen en vervaardiging van juwelen en dergelijke artikelen	368 027	20 635	43 061	20 230
36.3	- Vervaardiging van muziekinstrumenten	1 742			
36.4	- Vervaardiging van sportartikelen	10 304	708	1 119	1 287
36.5	- Vervaardiging van spellen en speelgoed	96 271	5 971	7 893	7 333
36.6	- Diverse industrie, n.e.g.	118 697			
36.A	- Overige industrie, m.i.v. de vervaardiging van muziekinstrumenten (36.A = 36.3 + 36.6)	120 439	9 261	10 798	8 795
	<b>Totaal</b>	<b>118 095 757</b>	<b>9 590 814</b>	<b>11 470 671</b>	<b>10 487 559</b>

# PRODCOM - Tewerkstelling, uren en lonen

## Tewerkstelling, uren en lonen volgens de hoofdactiviteit van de vestiging (voorlopige cijfers)

NACE Code	Activiteit		2003	2004		
				Februari	Maart	April
14	Overige winning van delfstoffen	Aantal arbeiders	2 380	2 335	2 342	2 323
		Aantal bedienden	784	773	776	772
		Totaal	3 164	3 108	3 118	3 095
		Aantal uren (1)	402 678	409 444	462 959	439 728
		Trimestriële lonen (2)	92 410		22 100	
14.1	- Winning van steen	Aantal arbeiders	1 160	1 158	1 164	1 145
		Aantal bedienden	305	308	307	307
		Totaal	1 465	1 466	1 471	1 452
		Aantal uren (1)	185 957	195 635	213 048	210 498
		Trimestriële lonen (2)	45 102		10 862	
14.2	- Winning van zand en klei	Aantal arbeiders	1 104	1 069	1 076	1 077
		Aantal bedienden	362	348	352	349
		Totaal	1 467	1 417	1 428	1 426
		Aantal uren (1)	188 275	184 993	215 854	199 730
		Trimestriële lonen (2)	41 190		9 795	
14.B	- Overige winning van delfstoffen n.e.g. (14.B = 14.3 + 14.4 + 14.5)	Aantal arbeiders	114	108	102	101
		Aantal bedienden	116	117	117	116
		Totaal	231	225	219	217
		Aantal uren (1)	28 445	28 816	34 057	29 500
		Trimestriële lonen (2)	6 117		1 443	
1C	Vervaardiging van voedingsmiddelen en dranken (1C=15 m.u.v. slachterijen en melkerijen)	Aantal arbeiders	46 780	45 887	45 879	45 634
		Aantal bedienden	18 667	18 654	18 665	18 653
		Totaal	65 447	64 541	64 544	64 287
		Aantal uren (1)	8 008 558	7 857 164	8 964 608	8 066 344
		Trimestriële lonen (2)	1 676 165		401 818	
15.B	- Productie en verwerking van vlees en vleesproducten (15B= 15.1 m.u.v. slachterijen)	Aantal arbeiders	10 298	10 064	10 068	10 007
		Aantal bedienden	1 859	1 846	1 855	1 838
		Totaal	12 158	11 910	11 923	11 845
		Aantal uren (1)	1 473 350	1 438 885	1 666 614	1 505 975
		Trimestriële lonen (2)	260 229		64 204	
15.2	- Verwerking en conservering van vis en vervaardiging van visproducten	Aantal arbeiders	1 067	1 069	1 077	1 079
		Aantal bedienden	442	437	434	430
		Totaal	1 509	1 506	1 511	1 509
		Aantal uren (1)	189 188	187 914	211 120	195 715
		Trimestriële lonen (2)	34 453		8 002	
15.3	- Verwerking en conservering van groenten en fruit	Aantal arbeiders	5 313	5 308	5 261	5 271
		Aantal bedienden	1 335	1 384	1 393	1 404
		Totaal	6 648	6 692	6 654	6 675
		Aantal uren (1)	816 873	801 824	927 485	821 031
		Trimestriële lonen (2)	152 826		38 658	
15.4	- Vervaardiging van plantaardige en dierlijke oliën en vetten	Aantal arbeiders	703	700	705	710
		Aantal bedienden	584	594	595	599
		Totaal	1 288	1 294	1 300	1 309
		Aantal uren (1)	159 030	170 091	187 613	170 034
		Trimestriële lonen (2)	45 735		10 942	
15.C	- Consumptie-ijs (15.C = 15.52)	Aantal arbeiders	1 210	1 206	1 244	1 256
		Aantal bedienden	252	217	216	217
		Totaal	1 462	1 423	1 460	1 473
		Aantal uren (1)	168 910	151 932	202 276	197 369
		Trimestriële lonen (2)	32 224		7 930	
15.6	- Vervaardiging van maalderijproducten, zetmeel en zetmeelproducten	Aantal arbeiders	1 963	1 920	1 909	1 914
		Aantal bedienden	1 554	1 527	1 526	1 520
		Totaal	3 518	3 447	3 435	3 434
		Aantal uren (1)	461 763	451 066	521 167	460 587
		Trimestriële lonen (2)	121 682		28 087	
15.7	- Vervaardiging van diervoeders	Aantal arbeiders	1 527	1 491	1 498	1 490
		Aantal bedienden	1 397	1 383	1 370	1 363
		Totaal	2 925	2 874	2 868	2 853
		Aantal uren (1)	389 656	383 071	435 690	394 159
		Trimestriële lonen (2)	85 136		19 784	

(1) Tot december 1998 uren-arbeiders, vanaf januari 1999 uren gepresteerd door de werknemers (bedienden en arbeiders).

(2) Brutolonen en -weden van de werknemers tewerkgesteld in de industriële afdelingen (in 1 000 €).

# PRODCOM - Tewerkstelling, uren en lonen

## Tewerkstelling, uren en lonen volgens de hoofdactiviteit van de vestiging (voorlopige cijfers) - vervolg

NACE Code	Activiteit		2003	2004		
				Februari	Maart	April
15.8	- Vervaardiging van overige voedingsmiddelen	Aantal arbeiders	<b>19 694</b>	19 154	19 105	18 873
		Aantal bedienden	<b>7 864</b>	7 929	7 928	7 935
		Totaal	<b>27 558</b>	27 083	27 033	26 808
		Aantal uren (1)	<b>3 274 491</b>	3 195 302	3 574 581	3 214 725
		Trimestriële lonen (2)	<b>663 143</b>		156 012	
15.9	- Vervaardiging van dranken	Aantal arbeiders	<b>5 001</b>	4 975	5 012	5 034
		Aantal bedienden	<b>3 376</b>	3 337	3 348	3 347
		Totaal	<b>8 378</b>	8 312	8 360	8 381
		Aantal uren (1)	<b>1 075 292</b>	1 077 079	1 238 062	1 106 749
		Trimestriële lonen (2)	<b>280 738</b>		68 200	
16	<b>Vervaardiging van tabaksproducten</b>	<b>Aantal arbeiders</b>	<b>1 411</b>	<b>1 388</b>	<b>1 386</b>	<b>1 383</b>
		<b>Aantal bedienden</b>	<b>446</b>	<b>437</b>	<b>441</b>	<b>443</b>
		<b>Totaal</b>	<b>1 858</b>	<b>1 825</b>	<b>1 827</b>	<b>1 826</b>
		<b>Aantal uren (1)</b>	<b>212 477</b>	<b>216 974</b>	<b>252 331</b>	<b>222 555</b>
		<b>Trimestriële lonen (2)</b>	<b>44 935</b>		<b>10 803</b>	
17	<b>Vervaardiging van textiel</b>	<b>Aantal arbeiders</b>	<b>27 459</b>	<b>26 376</b>	<b>26 393</b>	<b>26 394</b>
		<b>Aantal bedienden</b>	<b>5 536</b>	<b>5 378</b>	<b>5 383</b>	<b>5 369</b>
		<b>Totaal</b>	<b>32 996</b>	<b>31 754</b>	<b>31 776</b>	<b>31 763</b>
		<b>Aantal uren (1)</b>	<b>3 799 426</b>	<b>3 838 791</b>	<b>4 392 469</b>	<b>3 806 157</b>
		<b>Trimestriële lonen (2)</b>	<b>644 527</b>		<b>165 228</b>	
17.1	- Bewerken en spinnen van textielvezels	Aantal arbeiders	<b>2 822</b>	2 702	2 698	2 682
		Aantal bedienden	<b>276</b>	271	272	270
		Totaal	<b>3 098</b>	2 973	2 970	2 952
		Aantal uren (1)	<b>312 072</b>	328 943	372 925	333 679
		Trimestriële lonen (2)	<b>51 157</b>		13 474	
17.2	- Weven van textiel	Aantal arbeiders	<b>6 693</b>	6 454	6 436	6 452
		Aantal bedienden	<b>1 452</b>	1 418	1 418	1 415
		Totaal	<b>8 146</b>	7 872	7 854	7 867
		Aantal uren (1)	<b>937 015</b>	901 238	1 039 201	920 579
		Trimestriële lonen (2)	<b>167 068</b>		41 820	
17.3	- Textielveredeling	Aantal arbeiders	<b>1 983</b>	1 852	1 848	1 833
		Aantal bedienden	<b>429</b>	401	398	401
		Totaal	<b>2 412</b>	2 253	2 246	2 234
		Aantal uren (1)	<b>277 647</b>	278 671	321 621	272 065
		Trimestriële lonen (2)	<b>46 730</b>		11 468	
17.4	- Vervaardiging van geconfectioneerde artikelen van textiel, exclusief kleding	Aantal arbeiders	<b>3 238</b>	3 122	3 139	3 148
		Aantal bedienden	<b>735</b>	659	670	667
		Totaal	<b>3 973</b>	3 781	3 809	3 815
		Aantal uren (1)	<b>456 804</b>	455 248	519 987	470 478
		Trimestriële lonen (2)	<b>68 252</b>		17 341	
17.5	- Vervaardiging van overige textielproducten	Aantal arbeiders	<b>11 047</b>	10 788	10 813	10 826
		Aantal bedienden	<b>2 391</b>	2 374	2 369	2 362
		Totaal	<b>13 439</b>	13 162	13 182	13 188
		Aantal uren (1)	<b>1 612 687</b>	1 693 653	1 940 839	1 643 111
		Trimestriële lonen (2)	<b>282 743</b>		74 624	
17.6	- Vervaardiging van gebreide en gehaakte stoffen	Aantal arbeiders	<b>529</b>	470	463	466
		Aantal bedienden	<b>104</b>	103	103	100
		Totaal	<b>633</b>	573	566	566
		Aantal uren (1)	<b>74 637</b>	68 688	80 298	66 049
		Trimestriële lonen (2)	<b>12 072</b>		2 697	
17.7	- Vervaardiging van gebreide en gehaakte artikelen	Aantal arbeiders	<b>1 145</b>	988	996	987
		Aantal bedienden	<b>145</b>	152	153	154
		Totaal	<b>1 291</b>	1 140	1 149	1 141
		Aantal uren (1)	<b>128 560</b>	112 350	117 598	100 196
		Trimestriële lonen (2)	<b>16 503</b>		3 804	
18	<b>Vervaardiging van kleding en bontnijverheid</b>	<b>Aantal arbeiders</b>	<b>4 886</b>	<b>4 514</b>	<b>4 479</b>	<b>4 416</b>
		<b>Aantal bedienden</b>	<b>1 708</b>	<b>1 637</b>	<b>1 626</b>	<b>1 617</b>
		<b>Totaal</b>	<b>6 595</b>	<b>6 151</b>	<b>6 105</b>	<b>6 033</b>
		<b>Aantal uren (1)</b>	<b>696 660</b>	<b>687 090</b>	<b>735 524</b>	<b>620 768</b>
		<b>Trimestriële lonen (2)</b>	<b>115 326</b>		<b>27 418</b>	

(2) Brutolonen en -weden van de werknemers tewerkgesteld in de industriële afdelingen (in 1 000 €).

# PRODCOM - Tewerkstelling, uren en lonen

## Tewerkstelling, uren en lonen volgens de hoofdactiviteit van de vestiging (voorlopige cijfers) - vervolg

NACE Code	Activiteit		2003	2004		
				Februari	Maart	April
18.2	- Vervaardiging van overige kleding en toebehoren	Aantal arbeiders	<b>4 620</b>	4 254	4 223	4 160
		Aantal bedienden	<b>1 635</b>	1 567	1 556	1 547
		Totaal	<b>6 255</b>	5 821	5 779	5 707
		Aantal uren (1)	<b>660 524</b>	659 387	698 248	582 678
		Trimestriële lonen (2)	<b>109 651</b>		26 274	
19	<b>Leernijverheid en vervaardiging van schoeisel</b>	<b>Aantal arbeiders</b>	<b>1 178</b>	<b>1 121</b>	<b>1 121</b>	<b>1 100</b>
		<b>Aantal bedienden</b>	<b>368</b>	<b>363</b>	<b>362</b>	<b>359</b>
		<b>Totaal</b>	<b>1 546</b>	<b>1 484</b>	<b>1 483</b>	<b>1 459</b>
		<b>Aantal uren (1)</b>	<b>172 807</b>	<b>163 905</b>	<b>196 788</b>	<b>174 048</b>
		<b>Trimestriële lonen (2)</b>	<b>33 601</b>		<b>7 694</b>	
19.A	- Looien, bereiden en vervaardiging van lederen artikelen, behalve schoeisel (19.A = 19.1 + 19.2)	Aantal arbeiders	<b>##</b>	<b>##</b>	<b>##</b>	<b>##</b>
		Aantal bedienden	<b>##</b>	<b>##</b>	<b>##</b>	<b>##</b>
		Totaal	<b>1 295</b>	1 249	1 249	1 232
		Aantal uren (1)	<b>147 505</b>	137 646	167 942	153 161
		Trimestriële lonen (2)	<b>29 583</b>		6 753	
19.3	- Vervaardiging van schoeisel	Aantal arbeiders	<b>##</b>	<b>##</b>	<b>##</b>	<b>##</b>
		Aantal bedienden	<b>##</b>	<b>##</b>	<b>##</b>	<b>##</b>
		Totaal	<b>250</b>	235	234	227
		Aantal uren (1)	<b>25 302</b>	26 259	28 846	20 887
		Trimestriële lonen (2)	<b>4 018</b>		941	
20	<b>Houtindustrie en vervaardiging van artikelen van hout en van kurk, exclusief meubelen; vervaardiging van</b>	<b>Aantal arbeiders</b>	<b>8 315</b>	<b>8 134</b>	<b>8 101</b>	<b>8 088</b>
		<b>Aantal bedienden</b>	<b>2 044</b>	<b>1 990</b>	<b>1 989</b>	<b>1 988</b>
		<b>Totaal</b>	<b>10 359</b>	<b>10 124</b>	<b>10 090</b>	<b>10 076</b>
		<b>Aantal uren (1)</b>	<b>1 339 816</b>	<b>1 354 299</b>	<b>1 540 745</b>	<b>1 399 283</b>
		<b>Trimestriële lonen (2)</b>	<b>224 917</b>		<b>54 973</b>	
20.1	- Zagen en schaven van hout, impregneren van hout	Aantal arbeiders	<b>1 388</b>	1 332	1 319	1 325
		Aantal bedienden	<b>315</b>	297	298	299
		Totaal	<b>1 703</b>	1 629	1 617	1 624
		Aantal uren (1)	<b>215 820</b>	207 342	240 506	226 030
		Trimestriële lonen (2)	<b>32 526</b>		7 508	
20.2	- Vervaardiging van panelen en platen van hout	Aantal arbeiders	<b>2 890</b>	2 840	2 864	2 869
		Aantal bedienden	<b>693</b>	695	694	690
		Totaal	<b>3 584</b>	3 535	3 558	3 559
		Aantal uren (1)	<b>492 412</b>	502 428	567 783	518 961
		Trimestriële lonen (2)	<b>90 619</b>		22 125	
20.3	- Vervaardiging van schrijn- en timmerwerk	Aantal arbeiders	<b>2 782</b>	2 744	2 698	2 683
		Aantal bedienden	<b>664</b>	642	648	647
		Totaal	<b>3 446</b>	3 386	3 346	3 330
		Aantal uren (1)	<b>428 092</b>	441 086	494 734	442 143
		Trimestriële lonen (2)	<b>69 271</b>		17 276	
20.4	- Vervaardiging van houten emballage	Aantal arbeiders	<b>786</b>	775	777	771
		Aantal bedienden	<b>137</b>	130	124	126
		Totaal	<b>923</b>	905	901	897
		Aantal uren (1)	<b>116 877</b>	117 370	136 881	124 363
		Trimestriële lonen (2)	<b>18 766</b>		4 767	
20.5	- Vervaardiging van overige artikelen van hout, van kurk en riet en van vlechtwerk	Aantal arbeiders	<b>468</b>	443	443	440
		Aantal bedienden	<b>232</b>	226	225	226
		Totaal	<b>701</b>	669	668	666
		Aantal uren (1)	<b>86 612</b>	86 073	100 841	87 786
		Trimestriële lonen (2)	<b>13 734</b>		3 296	
21	<b>Vervaardiging van pulp, papier en papierwaren</b>	<b>Aantal arbeiders</b>	<b>11 472</b>	<b>11 248</b>	<b>11 140</b>	<b>11 110</b>
		<b>Aantal bedienden</b>	<b>3 825</b>	<b>3 726</b>	<b>3 727</b>	<b>3 703</b>
		<b>Totaal</b>	<b>15 298</b>	<b>14 974</b>	<b>14 867</b>	<b>14 813</b>
		<b>Aantal uren (1)</b>	<b>1 920 461</b>	<b>1 916 185</b>	<b>2 178 206</b>	<b>1 953 567</b>
		<b>Trimestriële lonen (2)</b>	<b>450 462</b>		<b>105 012</b>	
21.1	- Vervaardiging van papierpulp, papier en karton	Aantal arbeiders	<b>3 414</b>	3 268	3 171	3 178
		Aantal bedienden	<b>1 406</b>	1 357	1 333	1 320
		Totaal	<b>4 821</b>	4 625	4 504	4 498
		Aantal uren (1)	<b>600 622</b>	589 209	646 176	585 729
		Trimestriële lonen (2)	<b>170 361</b>		38 630	

(1) Tot december 1998 uren-arbeiders, vanaf januari 1999 uren gepresteerd door de werknemers (bedienden en arbeiders).

(2) Brutolonen en -weden van de werknemers tewerkgesteld in de industriële afdelingen (in 1 000 €).

# PRODCOM - Tewerkstelling, uren en lonen

## Tewerkstelling, uren en lonen volgens de hoofdactiviteit van de vestiging (voorlopige cijfers) - vervolg

NACE Code	Activiteit		2003	2004		
				Februari	Maart	April
21.2	- Vervaardiging van artikelen van papier en karton	Aantal arbeiders	<b>8 058</b>	7 980	7 969	7 932
		Aantal bedienden	<b>2 418</b>	2 369	2 394	2 383
		Totaal	<b>10 476</b>	10 349	10 363	10 315
		Aantal uren (1)	<b>1 319 839</b>	1 326 976	1 532 030	1 367 838
		Trimestriële lonen (2)	<b>280 102</b>		66 381	
22	Uitgeverijen, drukkerijen en reproductie van opgenomen media	Aantal arbeiders	<b>11 452</b>	<b>11 187</b>	<b>11 160</b>	<b>11 147</b>
		Aantal bedienden	<b>14 365</b>	<b>14 186</b>	<b>14 149</b>	<b>14 187</b>
		Totaal	<b>25 818</b>	<b>25 373</b>	<b>25 309</b>	<b>25 334</b>
		Aantal uren (1)	<b>3 296 277</b>	<b>3 288 244</b>	<b>3 732 889</b>	<b>3 352 902</b>
		Trimestriële lonen (2)	<b>818 298</b>		<b>189 781</b>	
22.A	- Uitgeverijen en reproductie van opgenomen media (22.A = 22.1 + 22.3)	Aantal arbeiders	<b>1 551</b>	1 480	1 493	1 483
		Aantal bedienden	<b>9 207</b>	9 047	9 050	9 084
		Totaal	<b>10 759</b>	10 527	10 543	10 567
		Aantal uren (1)	<b>1 407 686</b>	1 386 342	1 563 673	1 403 323
		Trimestriële lonen (2)	<b>391 709</b>		87 467	
22.2	- Drukkerijen en diensten in verband met drukkerijen	Aantal arbeiders	<b>9 901</b>	9 707	9 667	9 664
		Aantal bedienden	<b>5 158</b>	5 139	5 099	5 103
		Totaal	<b>15 059</b>	14 846	14 766	14 767
		Aantal uren (1)	<b>1 888 591</b>	1 901 902	2 169 216	1 949 579
		Trimestriële lonen (2)	<b>426 589</b>		102 314	
24	Vervaardiging van chemische producten	Aantal arbeiders	<b>29 530</b>	<b>28 858</b>	<b>28 715</b>	<b>28 737</b>
		Aantal bedienden	<b>36 019</b>	<b>35 803</b>	<b>35 757</b>	<b>35 761</b>
		Totaal	<b>65 549</b>	<b>64 661</b>	<b>64 472</b>	<b>64 498</b>
		Aantal uren (1)	<b>8 423 587</b>	<b>8 433 785</b>	<b>9 613 770</b>	<b>8 495 464</b>
		Trimestriële lonen (2)	<b>2 720 668</b>		<b>639 389</b>	
24.1	- Vervaardiging van chemische basisproducten	Aantal arbeiders	<b>13 300</b>	12 922	12 878	12 889
		Aantal bedienden	<b>14 315</b>	14 482	14 479	14 480
		Totaal	<b>27 616</b>	27 404	27 357	27 369
		Aantal uren (1)	<b>3 523 337</b>	3 535 263	4 031 431	3 537 376
		Trimestriële lonen (2)	<b>1 213 819</b>		281 618	
24.2	- Vervaardiging van verdelgingsmiddelen en van andere chemische producten voor de landbouw	Aantal arbeiders	<b>570</b>	573	573	536
		Aantal bedienden	<b>720</b>	718	720	728
		Totaal	<b>1 291</b>	1 291	1 293	1 264
		Aantal uren (1)	<b>169 023</b>	169 408	177 142	173 001
		Trimestriële lonen (2)	<b>53 982</b>		13 684	
24.3	- Vervaardiging van verf, vernis e.d., drukinkt en mastiek	Aantal arbeiders	<b>1 402</b>	1 333	1 310	1 315
		Aantal bedienden	<b>2 024</b>	2 011	1 973	1 977
		Totaal	<b>3 426</b>	3 344	3 283	3 292
		Aantal uren (1)	<b>490 870</b>	473 571	536 838	491 412
		Trimestriële lonen (2)	<b>128 370</b>		32 519	
24.4	- Vervaardiging van farmaceutische en van chemische en botanische producten voor medicinaal gebruik	Aantal arbeiders	<b>5 525</b>	5 395	5 359	5 399
		Aantal bedienden	<b>11 433</b>	11 211	11 214	11 213
		Totaal	<b>16 959</b>	16 606	16 573	16 612
		Aantal uren (1)	<b>2 221 125</b>	2 208 397	2 545 764	2 224 966
		Trimestriële lonen (2)	<b>724 692</b>		175 900	
24.5	- Vervaardiging van zeep, wasmiddelen, poets- en reinigingsmiddelen, parfums en cosmetische artikelen	Aantal arbeiders	<b>2 845</b>	2 873	2 870	2 871
		Aantal bedienden	<b>1 562</b>	1 569	1 572	1 578
		Totaal	<b>4 408</b>	4 442	4 442	4 449
		Aantal uren (1)	<b>555 071</b>	569 665	646 135	575 906
		Trimestriële lonen (2)	<b>125 945</b>		29 456	
24.6	- Vervaardiging van overige chemische producten	Aantal arbeiders	<b>3 997</b>	3 932	3 930	3 940
		Aantal bedienden	<b>5 467</b>	5 331	5 320	5 308
		Totaal	<b>9 465</b>	9 263	9 250	9 248
		Aantal uren (1)	<b>1 186 228</b>	1 191 922	1 372 924	1 209 740
		Trimestriële lonen (2)	<b>413 509</b>		90 734	
24.7	- Vervaardiging van synthetische en kunstmatige vezels	Aantal arbeiders	<b>1 888</b>	1 830	1 795	1 787
		Aantal bedienden	<b>494</b>	481	479	477
		Totaal	<b>2 382</b>	2 311	2 274	2 264
		Aantal uren (1)	<b>277 930</b>	285 559	303 536	283 063
		Trimestriële lonen (2)	<b>60 352</b>		15 477	

(2) Brutolonen en -weden van de werknemers tewerkgesteld in de industriële afdelingen (in 1 000 €).

# PRODCOM - Tewerkstelling, uren en lonen

## Tewerkstelling, uren en lonen volgens de hoofdactiviteit van de vestiging (voorlopige cijfers) - vervolg

NACE Code	Activiteit		2003	2004		
				Februari	Maart	April
25	<b>Vervaardiging van producten van rubber en kunststof</b>	<b>Aantal arbeiders</b>	<b>18 077</b>	<b>17 613</b>	<b>17 602</b>	<b>17 561</b>
		<b>Aantal bedienden</b>	<b>7 550</b>	<b>7 588</b>	<b>7 606</b>	<b>7 615</b>
		<b>Totaal</b>	<b>25 627</b>	<b>25 201</b>	<b>25 208</b>	<b>25 176</b>
		<b>Aantal uren (1)</b>	<b>3 252 244</b>	<b>3 295 679</b>	<b>3 747 210</b>	<b>3 392 373</b>
		<b>Trimestriële lonen (2)</b>	<b>719 310</b>		<b>172 021</b>	
25.1	- Vervaardiging van producten van rubber	Aantal arbeiders	2 021	1 940	1 947	1 938
		Aantal bedienden	856	839	832	847
		Totaal	2 877	2 779	2 779	2 785
		Aantal uren (1)	359 641	362 430	414 891	354 822
		Trimestriële lonen (2)	84 650		19 748	
25.2	- Vervaardiging van producten van kunststof	Aantal arbeiders	16 056	15 673	15 655	15 623
		Aantal bedienden	6 693	6 749	6 774	6 768
		Totaal	22 750	22 422	22 429	22 391
		Aantal uren (1)	2 892 603	2 933 249	3 332 319	3 037 551
		Trimestriële lonen (2)	634 660		152 273	
26	<b>Vervaardiging van overige niet-metaalhoudende minerale producten</b>	<b>Aantal arbeiders</b>	<b>21 683</b>	<b>20 973</b>	<b>21 075</b>	<b>21 047</b>
		<b>Aantal bedienden</b>	<b>6 891</b>	<b>6 821</b>	<b>6 838</b>	<b>6 844</b>
		<b>Totaal</b>	<b>28 575</b>	<b>27 794</b>	<b>27 913</b>	<b>27 891</b>
		<b>Aantal uren (1)</b>	<b>3 621 028</b>	<b>3 622 061</b>	<b>4 181 910</b>	<b>3 765 241</b>
		<b>Trimestriële lonen (2)</b>	<b>798 146</b>		<b>197 382</b>	
26.1	- Vervaardiging van glas en glaswerk	Aantal arbeiders	7 793	7 535	7 562	7 541
		Aantal bedienden	2 465	2 440	2 436	2 431
		Totaal	10 258	9 975	9 998	9 972
		Aantal uren (1)	1 283 641	1 284 172	1 454 080	1 305 254
		Trimestriële lonen (2)	297 908		73 335	
26.A	- Vervaardiging van keramische tegels, plavuizen, behalve dakpannen en bakstenen (26.A = 26.2 + 26.3)	Aantal arbeiders	970	842	859	859
		Aantal bedienden	267	238	236	236
		Totaal	1 237	1 080	1 095	1 095
		Aantal uren (1)	154 552	140 761	162 779	146 412
		Trimestriële lonen (2)	32 959		7 249	
26.4	- Vervaardiging van dakpannen, bakstenen, tegels en overige producten voor de bouw van gebakken klei	Aantal arbeiders	1 638	1 636	1 639	1 632
		Aantal bedienden	306	311	311	314
		Totaal	1 944	1 947	1 950	1 946
		Aantal uren (1)	254 520	262 939	298 187	270 297
		Trimestriële lonen (2)	49 099		12 041	
26.5	- Vervaardiging van cement, kalk en gips	Aantal arbeiders	1 259	1 217	1 210	1 221
		Aantal bedienden	774	773	766	782
		Totaal	2 034	1 990	1 976	2 003
		Aantal uren (1)	266 867	259 800	293 248	262 347
		Trimestriële lonen (2)	83 293		22 977	
26.6	- Vervaardiging van artikelen van beton, gips en cement	Aantal arbeiders	8 040	7 835	7 843	7 836
		Aantal bedienden	2 350	2 326	2 351	2 345
		Totaal	10 391	10 161	10 194	10 181
		Aantal uren (1)	1 315 136	1 326 030	1 558 160	1 418 385
		Trimestriële lonen (2)	268 205		65 546	
26.7	- Houwen, bewerken en afwerken van bouw- en siersteen	Aantal arbeiders	1 136	1 097	1 153	1 150
		Aantal bedienden	353	358	364	361
		Totaal	1 490	1 455	1 517	1 511
		Aantal uren (1)	195 887	195 100	233 718	207 307
		Trimestriële lonen (2)	32 486		8 099	
26.8	- Vervaardiging van overige niet-metaalhoudende minerale producten	Aantal arbeiders	844	811	809	808
		Aantal bedienden	373	375	374	375
		Totaal	1 218	1 186	1 183	1 183
		Aantal uren (1)	150 424	153 259	181 738	155 239
		Trimestriële lonen (2)	34 196		8 136	
2E	<b>Metallurgie (2E = 27 behalve Staalindustrie Verbond)</b>	<b>Aantal arbeiders</b>	<b>11 168</b>			
		<b>Aantal bedienden</b>	<b>4 467</b>			
		<b>Totaal</b>	<b>15 635</b>			
		<b>Aantal uren (1)</b>	<b>1 935 598</b>			
		<b>Trimestriële lonen (2)</b>	<b>486 142</b>			

(1) Tot december 1998 uren-arbeiders, vanaf januari 1999 uren gepresteerd door de werknemers (bedienden en arbeiders).

(2) Brutolonen en -weden van de werknemers tewerkgesteld in de industriële afdelingen (in 1 000 €).



# PRODCOM - Tewerkstelling, uren en lonen

## Tewerkstelling, uren en lonen volgens de hoofdactiviteit van de vestiging (voorlopige cijfers) - vervolg

NACE Code	Activiteit		2003	2004		
				Februari	Maart	April
2F	<b>Metallurgie (2F = 27 behalve vervaardiging van ijzer en staal en van ferrolegeringen)</b>	<b>Aantal arbeiders</b>		<b>10 766</b>	<b>10 777</b>	<b>10 769</b>
		<b>Aantal bedienden</b>		<b>4 249</b>	<b>4 259</b>	<b>4 248</b>
		<b>Totaal</b>		<b>15 015</b>	<b>15 036</b>	<b>15 017</b>
		<b>Aantal uren (1)</b>		<b>1 931 822</b>	<b>2 179 200</b>	<b>1 991 350</b>
		<b>Trimestriële lonen (2)</b>			<b>116 974</b>	
27.1	- Vervaardiging van ijzer en staal en van ferroleringen (behalve Staalindustrie Verbond)	Aantal arbeiders	258			
		Aantal bedienden	110			
		Totaal	369			
		Aantal uren (1)	46 164			
		Trimestriële lonen (2)	11 926			
27.A	- Vervaardiging van ijzer, staal en ferrolegeringen (behalve Staalindus. Verbond) buizen inbegrepen (27.A = 27.1 + 27.2)	Aantal arbeiders	970			
		Aantal bedienden	284			
		Totaal	1 254			
		Aantal uren (1)	150 260			
		Trimestriële lonen (2)	34 034			
27.2	- Vervaardiging van buizen	Aantal arbeiders	711	728	719	723
		Aantal bedienden	173	167	166	163
		Totaal	885	895	885	886
		Aantal uren (1)	104 095	111 720	126 046	115 901
		Trimestriële lonen (2)	22 108		5 431	
27.3	- Overige eerste verwerking van ijzer en staal	Aantal arbeiders	2 809	2 742	2 743	2 730
		Aantal bedienden	1 160	1 109	1 107	1 103
		Totaal	3 969	3 851	3 850	3 833
		Aantal uren (1)	492 146	500 511	576 800	520 384
		Trimestriële lonen (2)	128 644		32 582	
27.4	- Productie van non-ferrometalen	Aantal arbeiders	5 798	5 775	5 795	5 793
		Aantal bedienden	2 645	2 611	2 618	2 616
		Totaal	8 444	8 386	8 413	8 409
		Aantal uren (1)	1 046 719	1 075 975	1 191 404	1 099 530
		Trimestriële lonen (2)	270 437		66 270	
27.5	- Gieten van metalen	Aantal arbeiders	1 589	1 521	1 520	1 523
		Aantal bedienden	377	362	368	366
		Totaal	1 967	1 883	1 888	1 889
		Aantal uren (1)	246 472	243 616	284 950	255 535
		Trimestriële lonen (2)	53 027		12 691	
28	<b>Vervaardiging van producten van metaal</b>	<b>Aantal arbeiders</b>	<b>38 760</b>	<b>37 738</b>	<b>38 226</b>	<b>38 118</b>
		<b>Aantal bedienden</b>	<b>11 678</b>	<b>11 412</b>	<b>11 438</b>	<b>11 446</b>
		<b>Totaal</b>	<b>50 439</b>	<b>49 150</b>	<b>49 664</b>	<b>49 564</b>
		<b>Aantal uren (1)</b>	<b>6 308 018</b>	<b>6 325 997</b>	<b>7 307 420</b>	<b>6 628 465</b>
		<b>Trimestriële lonen (2)</b>	<b>1 260 240</b>		<b>300 381</b>	
28.1	- Vervaardiging van metalen constructiewerken voor de bouw	Aantal arbeiders	13 698	13 235	13 265	13 257
		Aantal bedienden	3 889	3 803	3 805	3 797
		Totaal	17 587	17 038	17 070	17 054
		Aantal uren (1)	2 216 109	2 196 800	2 560 335	2 297 725
		Trimestriële lonen (2)	410 451		96 569	
28.2	- Vervaardiging van tanks, reservoirs en bergingsmiddelen, van metaal; vervaardiging van radiatoren en ketels	Aantal arbeiders	4 747	4 679	4 693	4 683
		Aantal bedienden	1 788	1 803	1 816	1 828
		Totaal	6 536	6 482	6 509	6 511
		Aantal uren (1)	826 324	827 508	961 144	856 841
		Trimestriële lonen (2)	179 544		42 227	
28.3	- Vervaardiging van stoomketels	Aantal arbeiders	3 222	3 043	3 082	3 031
		Aantal bedienden	842	798	796	793
		Totaal	4 064	3 841	3 878	3 824
		Aantal uren (1)	478 768	450 719	536 820	507 118
		Trimestriële lonen (2)	100 594		21 978	
28.4	- Smeden, persen, stampen en profielwalsen van metaal; poedermetallurgie	Aantal arbeiders	935	971	972	970
		Aantal bedienden	269	259	253	253
		Totaal	1 204	1 230	1 225	1 223
		Aantal uren (1)	155 614	166 216	188 873	169 910
		Trimestriële lonen (2)	29 430		7 812	

(2) Brutolonen en -weden van de werknemers tewerkgesteld in de industriële afdelingen (in 1 000 €).

# PRODCOM - Tewerkstelling, uren en lonen

## Tewerkstelling, uren en lonen volgens de hoofdactiviteit van de vestiging (voorlopige cijfers) - vervolg

NACE Code	Activiteit		2003	2004		
				Februari	Maart	April
28.5	- Oppervlaktebehandeling en bekleding van metaal; algemene metaalbewerking	Aantal arbeiders	<b>7 641</b>	7 588	7 993	7 967
		Aantal bedienden	<b>1 950</b>	1 924	1 944	1 954
		Totaal	<b>9 592</b>	9 512	9 937	9 921
		Aantal uren (1)	<b>1 190 121</b>	1 234 793	1 412 263	1 324 530
		Trimestriële lonen (2)	<b>234 662</b>		58 297	
28.6	- Vervaardiging van scharen, messen, bestekken, gereedschap en ijzerwaren	Aantal arbeiders	<b>1 987</b>	1 906	1 900	1 893
		Aantal bedienden	<b>854</b>	809	810	810
		Totaal	<b>2 842</b>	2 715	2 710	2 703
		Aantal uren (1)	<b>367 650</b>	367 534	418 516	367 658
		Trimestriële lonen (2)	<b>80 775</b>		18 125	
28.7	- Vervaardiging van overige producten van metaal	Aantal arbeiders	<b>6 528</b>	6 316	6 321	6 317
		Aantal bedienden	<b>2 083</b>	2 016	2 014	2 011
		Totaal	<b>8 612</b>	8 332	8 335	8 328
		Aantal uren (1)	<b>1 073 429</b>	1 082 427	1 229 469	1 104 683
		Trimestriële lonen (2)	<b>224 784</b>		55 374	
29	<b>Vervaardiging van machines, apparaten en werktuigen, n.e.g.</b>	<b>Aantal arbeiders</b>	<b>29 996</b>	<b>29 105</b>	<b>29 242</b>	<b>29 302</b>
		<b>Aantal bedienden</b>	<b>14 895</b>	<b>14 669</b>	<b>14 727</b>	<b>14 748</b>
		<b>Totaal</b>	<b>44 891</b>	<b>43 774</b>	<b>43 969</b>	<b>44 050</b>
		<b>Aantal uren (1)</b>	<b>5 695 735</b>	<b>5 825 651</b>	<b>6 668 809</b>	<b>5 973 670</b>
		<b>Trimestriële lonen (2)</b>	<b>1 268 746</b>		<b>306 358</b>	
29.1	- Vervaardiging van machines voor de productie en toepassing van mechanische energie, exclusief motoren voor	Aantal arbeiders	<b>4 590</b>	4 568	4 584	4 601
		Aantal bedienden	<b>3 148</b>	3 124	3 142	3 146
		Totaal	<b>7 738</b>	7 692	7 726	7 747
		Aantal uren (1)	<b>975 846</b>	992 968	1 125 567	1 037 059
		Trimestriële lonen (2)	<b>245 333</b>		58 441	
29.2	- Vervaardiging van overige machines voor algemeen gebruik	Aantal arbeiders	<b>8 714</b>	8 480	8 536	8 556
		Aantal bedienden	<b>4 568</b>	4 487	4 525	4 537
		Totaal	<b>13 282</b>	12 967	13 061	13 093
		Aantal uren (1)	<b>1 743 442</b>	1 744 310	2 031 185	1 813 182
		Trimestriële lonen (2)	<b>368 598</b>		88 335	
29.3	- Vervaardiging van machines voor de landbouw en de bosbouw	Aantal arbeiders	<b>2 660</b>	2 393	2 388	2 367
		Aantal bedienden	<b>795</b>	755	754	758
		Totaal	<b>3 455</b>	3 148	3 142	3 125
		Aantal uren (1)	<b>448 698</b>	451 722	488 529	441 624
		Trimestriële lonen (2)	<b>83 926</b>		20 268	
29.4	- Vervaardiging van gereedschapswerktuigen	Aantal arbeiders	<b>1 318</b>	1 276	1 282	1 276
		Aantal bedienden	<b>627</b>	598	602	604
		Totaal	<b>1 945</b>	1 874	1 884	1 880
		Aantal uren (1)	<b>244 713</b>	252 178	281 336	255 807
		Trimestriële lonen (2)	<b>51 950</b>		13 128	
29.5	- Vervaardiging van overige machines voor specifieke doeleinden	Aantal arbeiders	<b>10 081</b>	9 740	9 776	9 835
		Aantal bedienden	<b>4 559</b>	4 497	4 491	4 489
		Totaal	<b>14 640</b>	14 237	14 267	14 324
		Aantal uren (1)	<b>1 815 854</b>	1 885 904	2 172 129	1 917 578
		Trimestriële lonen (2)	<b>411 473</b>		99 633	
29.6	- Vervaardiging van wapens en munitie	Aantal arbeiders	<b>1 098</b>	1 087	1 108	1 097
		Aantal bedienden	<b>683</b>	696	696	698
		Totaal	<b>1 781</b>	1 783	1 804	1 795
		Aantal uren (1)	<b>214 633</b>	227 220	259 317	231 284
		Trimestriële lonen (2)	<b>57 235</b>		14 258	
29.7	- Vervaardiging van huishoudapparaten	Aantal arbeiders	<b>1 533</b>	1 561	1 568	1 570
		Aantal bedienden	<b>513</b>	512	517	516
		Totaal	<b>2 046</b>	2 073	2 085	2 086
		Aantal uren (1)	<b>252 546</b>	271 349	310 746	277 136
		Trimestriële lonen (2)	<b>50 231</b>		12 296	
30	<b>Vervaardiging van kantoorapparaten en computers</b>	<b>Aantal arbeiders</b>	<b>434</b>	<b>401</b>	<b>400</b>	<b>399</b>
		<b>Aantal bedienden</b>	<b>1 336</b>	<b>1 280</b>	<b>1 270</b>	<b>1 270</b>
		<b>Totaal</b>	<b>1 770</b>	<b>1 681</b>	<b>1 670</b>	<b>1 669</b>
		<b>Aantal uren (1)</b>	<b>234 619</b>	<b>226 393</b>	<b>265 684</b>	<b>234 265</b>
		<b>Trimestriële lonen (2)</b>	<b>64 329</b>		<b>14 287</b>	

(1) Tot december 1998 uren-arbeiders, vanaf januari 1999 uren gepresteerd door de werknemers (bedienden en arbeiders).

(2) Brutolonen en -weden van de werknemers tewerkgesteld in de industriële afdelingen (in 1 000 €).

# PRODCOM - Tewerkstelling, uren en lonen

## Tewerkstelling, uren en lonen volgens de hoofdactiviteit van de vestiging (voorlopige cijfers) - vervolg

NACE Code	Activiteit		2003	2004		
				Februari	Maart	April
31	Vervaardiging van elektrische machines en apparaten	Aantal arbeiders	16 592	16 015	15 946	15 884
		Aantal bedienden	9 205	8 970	9 003	8 974
		Totaal	25 798	24 985	24 949	24 858
		Aantal uren (1)	3 228 879	3 206 453	3 710 354	3 336 270
		Trimestriële lonen (2)	746 982		175 128	
31.1	- Vervaardiging van elektromotoren en van elektrische generatoren en transformatoren	Aantal arbeiders	1 842	1 685	1 671	1 646
		Aantal bedienden	1 718	1 596	1 586	1 549
		Totaal	3 561	3 281	3 257	3 195
		Aantal uren (1)	433 402	406 387	489 432	425 199
		Trimestriële lonen (2)	118 325		27 058	
31.2	- Vervaardiging van schakel- en verdeelinrichtingen	Aantal arbeiders	4 488	4 403	4 392	4 383
		Aantal bedienden	2 376	2 351	2 357	2 352
		Totaal	6 864	6 754	6 749	6 735
		Aantal uren (1)	862 440	833 193	986 391	892 507
		Trimestriële lonen (2)	193 933		44 581	
31.3	- Vervaardiging van geïsoleerde kabels en draad	Aantal arbeiders	1 498	1 442	1 427	1 404
		Aantal bedienden	556	544	544	541
		Totaal	2 054	1 986	1 971	1 945
		Aantal uren (1)	249 600	251 432	273 929	259 832
		Trimestriële lonen (2)	61 340		13 929	
31.4	- Vervaardiging van accumulatoren en elektrische batterijen	Aantal arbeiders	1 073	1 056	1 053	1 051
		Aantal bedienden	303	298	298	295
		Totaal	1 376	1 354	1 351	1 346
		Aantal uren (1)	153 909	153 250	170 174	154 825
		Trimestriële lonen (2)	41 261		9 813	
31.5	- Vervaardiging van elektrische lampen en verlichtingsapparaten	Aantal arbeiders	3 349	3 320	3 314	3 303
		Aantal bedienden	1 540	1 517	1 539	1 545
		Totaal	4 889	4 837	4 853	4 848
		Aantal uren (1)	657 116	673 859	772 946	692 509
		Trimestriële lonen (2)	124 398		31 661	
31.6	- Vervaardiging van overige elektrische benodigdheden	Aantal arbeiders	4 340	4 109	4 089	4 097
		Aantal bedienden	2 711	2 664	2 679	2 692
		Totaal	7 051	6 773	6 768	6 789
		Aantal uren (1)	872 410	888 332	1 017 482	911 398
		Trimestriële lonen (2)	207 725		48 085	
32	Vervaardiging van audio-, video- en telecommunicatieapparatuur	Aantal arbeiders	4 647	4 317	4 334	4 318
		Aantal bedienden	6 512	5 610	5 627	5 640
		Totaal	11 159	9 927	9 961	9 958
		Aantal uren (1)	1 398 585	1 296 290	1 429 696	1 311 971
		Trimestriële lonen (2)	443 801		87 617	
32.1	- Vervaardiging van elektronische onderdelen	Aantal arbeiders	2 126	2 069	2 070	2 064
		Aantal bedienden	1 156	1 151	1 157	1 164
		Totaal	3 283	3 220	3 227	3 228
		Aantal uren (1)	407 221	413 831	477 696	416 301
		Trimestriële lonen (2)	101 756		24 070	
32.2	- Vervaardiging van zendapparatuur voor televisie en radio en van apparatuur voor lijntelefonie en lijntelegrafie	Aantal arbeiders	802	688	693	685
		Aantal bedienden	3 460	2 873	2 878	2 884
		Totaal	4 263	3 561	3 571	3 569
		Aantal uren (1)	544 720	499 605	517 790	491 438
		Trimestriële lonen (2)	219 259		37 598	
32.3	- Vervaardiging van audio- en videoapparatuur	Aantal arbeiders	1 718	1 560	1 571	1 569
		Aantal bedienden	1 895	1 586	1 592	1 592
		Totaal	3 613	3 146	3 163	3 161
		Aantal uren (1)	446 643	382 854	434 210	404 232
		Trimestriële lonen (2)	122 786		25 950	
32.A	- Vervaardiging van audio-, video- en telecommunicatieapparatuur (32.A = 32.2 + 32.3)	Aantal arbeiders	2 521			
		Aantal bedienden	5 355			
		Totaal	7 876			
		Aantal uren (1)	991 363			
		Trimestriële lonen (2)	342 045			

(2) Brutolonen en -weden van de werknemers tewerkgesteld in de industriële afdelingen (in 1 000 €).

# PRODCOM - Tewerkstelling, uren en lonen

## Tewerkstelling, uren en lonen volgens de hoofdactiviteit van de vestiging (voorlopige cijfers) - vervolg

NACE			2003	2004		
Code	Activiteit			Februari	Maart	April
33	<b>Vervaardiging van medische apparatuur en instrumenten, van precisie- en optische instrumenten en van uurwerken</b>	<b>Aantal arbeiders</b>	<b>3 642</b>	<b>3 541</b>	<b>3 511</b>	<b>3 492</b>
		<b>Aantal bedienden</b>	<b>3 482</b>	<b>3 440</b>	<b>3 444</b>	<b>3 439</b>
		<b>Totaal</b>	<b>7 124</b>	<b>6 981</b>	<b>6 955</b>	<b>6 931</b>
		<b>Aantal uren (1)</b>	<b>919 329</b>	<b>926 406</b>	<b>1 054 046</b>	<b>935 147</b>
		<b>Trimestriële lonen (2)</b>	<b>202 756</b>		<b>46 630</b>	
33.1	- Vervaardiging van medische apparatuur en instrumenten en van orthopedische artikelen	Aantal arbeiders	1 405	1 346	1 310	1 299
		Aantal bedienden	850	850	814	804
		Totaal	2 255	2 196	2 124	2 103
		Aantal uren (1)	290 822	291 450	322 697	286 964
		Trimestriële lonen (2)	54 759		12 379	
33.2	- Vervaardiging van meet-, regel-, navigatie- en controleapparatuur	Aantal arbeiders	1 811	1 772	1 770	1 770
		Aantal bedienden	1 888	1 897	1 944	1 943
		Totaal	3 699	3 669	3 714	3 713
		Aantal uren (1)	477 596	487 550	573 708	496 368
		Trimestriële lonen (2)	115 859		27 358	
33.3	- Vervaardiging van apparaten voor de bewaking van industriële processen	Aantal arbeiders	193	178	178	175
		Aantal bedienden	505	451	449	442
		Totaal	698	629	627	617
		Aantal uren (1)	91 967	85 236	90 605	87 037
		Trimestriële lonen (2)	19 729		4 044	
33.4	- Vervaardiging van optische instrumenten en van foto- en filmapparatuur	Aantal arbeiders	187	198	205	201
		Aantal bedienden	218	222	217	230
		Totaal	405	420	422	431
		Aantal uren (1)	50 934	53 839	56 980	56 255
		Trimestriële lonen (2)	10 989		2 507	
33.5	- Vervaardiging van uurwerken	Aantal arbeiders	44	46	47	46
		Aantal bedienden	19	20	20	20
		Totaal	64	66	67	66
		Aantal uren (1)	8 009	8 299	10 024	8 491
		Trimestriële lonen (2)	1 419		342	
34	<b>Vervaardiging en assemblage van auto's, aanhangwagens en opleggers</b>	<b>Aantal arbeiders</b>	<b>38 855</b>	<b>36 681</b>	<b>36 329</b>	<b>36 295</b>
		<b>Aantal bedienden</b>	<b>6 287</b>	<b>6 025</b>	<b>6 005</b>	<b>6 008</b>
		<b>Totaal</b>	<b>45 142</b>	<b>42 706</b>	<b>42 334</b>	<b>42 303</b>
		<b>Aantal uren (1)</b>	<b>5 468 796</b>	<b>5 814 802</b>	<b>6 755 867</b>	<b>5 542 587</b>
		<b>Trimestriële lonen (2)</b>	<b>1 228 081</b>		<b>291 697</b>	
34.1	- Vervaardiging en assemblage van auto's	Aantal arbeiders	25 565	23 101	22 652	22 584
		Aantal bedienden	3 223	2 953	2 930	2 925
		Totaal	28 788	26 054	25 582	25 509
		Aantal uren (1)	3 457 823	3 671 481	4 296 319	3 318 438
		Trimestriële lonen (2)	800 673		184 655	
34.2	- Vervaardiging van carrosserieën; vervaardiging van aanhangwagens, caravans en opleggers	Aantal arbeiders	5 650	5 685	5 764	5 770
		Aantal bedienden	1 083	1 074	1 079	1 073
		Totaal	6 733	6 759	6 843	6 843
		Aantal uren (1)	817 672	870 832	997 953	905 572
		Trimestriële lonen (2)	166 666		41 221	
34.3	- Vervaardiging van onderdelen en accessoires voor motorvoertuigen en motoren daarvan	Aantal arbeiders	7 639	7 895	7 913	7 941
		Aantal bedienden	1 980	1 998	1 996	2 010
		Totaal	9 620	9 893	9 909	9 951
		Aantal uren (1)	1 193 300	1 272 489	1 461 595	1 318 577
		Trimestriële lonen (2)	260 742		65 821	
35	<b>Vervaardiging van overige transportmiddelen</b>	<b>Aantal arbeiders</b>	<b>4 639</b>	<b>4 535</b>	<b>4 575</b>	<b>4 583</b>
		<b>Aantal bedienden</b>	<b>4 268</b>	<b>4 217</b>	<b>4 220</b>	<b>4 216</b>
		<b>Totaal</b>	<b>8 907</b>	<b>8 752</b>	<b>8 795</b>	<b>8 799</b>
		<b>Aantal uren (1)</b>	<b>1 020 223</b>	<b>1 039 506</b>	<b>1 197 962</b>	<b>1 080 561</b>
		<b>Trimestriële lonen (2)</b>	<b>262 594</b>		<b>64 260</b>	
35.1	- Scheepsbouw en -reparatie	Aantal arbeiders	927	903	914	915
		Aantal bedienden	189	185	185	186
		Totaal	1 117	1 088	1 099	1 101
		Aantal uren (1)	133 709	139 814	155 584	144 499
		Trimestriële lonen (2)	27 318		6 702	

(1) Tot december 1998 uren-arbeiders, vanaf januari 1999 uren gepresteerd door de werknemers (bedienden en arbeiders).

(2) Brutolonen en -weden van de werknemers tewerkgesteld in de industriële afdelingen (in 1 000 €).

# PRODCOM - Tewerkstelling, uren en lonen

## Tewerkstelling, uren en lonen volgens de hoofdactiviteit van de vestiging (voorlopige cijfers) - vervolg en einde

NACE			2003	2004		
Code	Activiteit			Februari	Maart	April
35.4	- Vervaardiging van motorrijwielen en rijwielen	Aantal arbeiders	309	312	316	318
		Aantal bedienden	101	107	111	110
		Totaal	410	419	427	428
		Aantal uren (1)	52 110	55 163	65 122	59 064
		Trimestriële lonen (2)	9 297		2 284	
35.1	- Vervaardiging van lucht-en ruimtevaartuigen en rollend materieel (35.F = 35.2 + 35.3)	Aantal arbeiders	3 402	3 320	3 345	3 350
		Aantal bedienden	3 976	3 925	3 924	3 920
		Totaal	7 378	7 245	7 269	7 270
		Aantal uren (1)	834 403	844 529	977 256	876 998
		Trimestriële lonen (2)	225 979		55 274	
36	Vervaardiging van meubelen; overige industrie	Aantal arbeiders	15 569	14 877	14 893	14 905
		Aantal bedienden	3 486	3 415	3 425	3 410
		Totaal	19 056	18 292	18 318	18 315
		Aantal uren (1)	2 238 724	2 306 718	2 652 693	2 294 820
		Trimestriële lonen (2)	377 617		94 761	
36.1	- Vervaardiging van meubelen	Aantal arbeiders	12 939	12 385	12 415	12 438
		Aantal bedienden	2 681	2 589	2 597	2 578
		Totaal	15 621	14 974	15 012	15 016
		Aantal uren (1)	1 851 325	1 925 229	2 233 764	1 911 898
		Trimestriële lonen (2)	312 102		79 316	
36.2	- Bewerking van edelstenen en vervaardiging van juwelen en dergelijke artikelen	Aantal arbeiders	1 292	1 198	1 182	1 173
		Aantal bedienden	387	404	407	405
		Totaal	1 680	1 602	1 589	1 578
		Aantal uren (1)	177 375	174 634	187 243	165 041
		Trimestriële lonen (2)	27 191		6 343	
36.3	- Vervaardiging van muziekinstrumenten	Aantal arbeiders	##			
		Aantal bedienden	##			
		Totaal	33			
		Aantal uren (1)	4 164			
		Trimestriële lonen (2)	524			
36.4	- Vervaardiging van sportartikelen	Aantal arbeiders	88	87	88	89
		Aantal bedienden	23	23	23	23
		Totaal	112	110	111	112
		Aantal uren (1)	13 591	13 854	15 832	14 211
		Trimestriële lonen (2)	2 076		516	
36.5	- Vervaardiging van spellen en speelgoed	Aantal arbeiders	465	470	467	468
		Aantal bedienden	144	154	153	153
		Totaal	610	624	620	621
		Aantal uren (1)	69 239	72 039	78 043	76 006
		Trimestriële lonen (2)	14 741		3 690	
36.6	- Diverse industrie, n.e.g.	Aantal arbeiders	##			
		Aantal bedienden	##			
		Totaal	998			
		Aantal uren (1)	123 027			
		Trimestriële lonen (2)	20 983			
36.A	- Overige industrie, m.i.v. de vervaardiging van muziekinstrumenten (36.A = 36.3 + 36.6)	Aantal arbeiders	782	737	741	737
		Aantal bedienden	249	245	245	251
		Totaal	1 031	982	986	988
		Aantal uren (1)	127 191	120 962	137 811	127 664
		Trimestriële lonen (2)	21 507		4 895	
<b>Totaal</b>		<b>Aantal arbeiders</b>	<b>348 934</b>	<b>337 610</b>	<b>337 626</b>	<b>337 005</b>
		<b>Aantal bedienden</b>	<b>163 829</b>	<b>160 643</b>	<b>160 737</b>	<b>160 710</b>
		<b>Totaal</b>	<b>512 763</b>	<b>498 253</b>	<b>498 363</b>	<b>497 715</b>
		<b>Aantal uren (1)</b>	<b>63 594 536</b>	<b>63 983 659</b>	<b>73 221 140</b>	<b>65 017 536</b>
		<b>Trimestriële lonen (2)</b>	<b>14 680 055</b>		<b>3 491 713</b>	

(2) Brutolonen en -weden van de werknemers tewerkgesteld in de industriële afdelingen (in 1 000 €).

# PRODCOM - Bestellingen

## Waarde van de bestellingen voor bepaalde bedrijfstakken volgens

NACE code	Activiteit	Bestelling	2003			
			Juni	Juli	Augustus	September
1E	Vervaardiging van textiel (1E= 17 behalve textielveredeling)	Totaal	382 611	324 470	308 103	446 501
		Waarvan voor het buitenland	303 938	262 420	243 019	350 957
18	Vervaardiging van kleding en bontnijverheid	Totaal	33 208	42 800	58 760	50 095
		Waarvan voor het buitenland	18 507	22 565	26 568	24 445
21	Vervaardiging van pulp, papier en papierwaren	Totaal	321 631	302 463	260 252	324 139
		Waarvan voor het buitenland	216 655	205 819	167 649	208 309
24	Vervaardiging van chemische producten	Totaal	2 383 379	2 335 576	2 066 715	2 443 447
		Waarvan voor het buitenland	1 761 088	1 777 741	1 540 465	1 803 165
2E	Metallurgie (2E = 27 behalve Staalindustrie Verbond)	Totaal	380 289	332 736	332 326	411 733
		Waarvan voor het buitenland	298 775	274 389	267 657	331 305
2F	Metallurgie (2F = 27 behalve vervaardiging van ijzer en staal en van ferrolegeringen)	Totaal				
2D	Vervaardiging van produkten van metaal (2D=28 m.u.v.oppervlaktebehandeling en en bekleding van metaal)	Totaal	556 727	392 965	382 601	506 030
		Waarvan voor het buitenland	239 582	179 179	153 726	226 894
29	Vervaardiging van machines, apparaten en werktuigen, n.e.g.	Totaal	601 384	502 447	446 145	554 436
		Waarvan voor het buitenland	401 081	357 527	308 453	391 046
30	Vervaardiging van kantoormachines en computers	Totaal	27 799	20 181	18 586	23 956
		Waarvan voor het buitenland	15 543	10 974	9 194	12 534
31	Vervaardiging van elektrische machines en apparaten	Totaal	333 328	273 280	278 700	346 228
		Waarvan voor het buitenland	192 739	165 159	170 150	222 854
32	Vervaardiging van audio-, video- en telecommunicatieapparatuur	Totaal	180 454	164 035	180 264	240 239
		Waarvan voor het buitenland	137 476	133 695	144 444	198 953
33	Vervaardiging van medische apparatuur en instrumenten, van precisie- en optische instrumenten en van uurwerken	Totaal	77 293	74 147	64 650	77 444
		Waarvan voor het buitenland	41 714	41 282	35 919	48 341
34	Vervaardiging en assemblage van auto's, aanhangwagens en opleggers	Totaal	1 374 449	1 047 671	775 728	1 325 493
		Waarvan voor het buitenland	1 211 082	937 230	670 348	1 167 317
35	Vervaardiging van overige transportmiddelen	Totaal	98 237	59 630	106 126	236 794
		Waarvan voor het buitenland	78 345	42 566	88 177	108 989

# PRODCOM - Bestellingen

de hoofdactiviteit van de vestiging (voorlopige cijfers in 1 000 €)

Oktober	November	December	2003	2004				NACE code
				Januari	Februari	Maart	April	
434 337	373 552	343 815	<b>4 574 030</b>	375 523	388 591	421 827	376 854	1E
347 244	298 271	264 821	<b>3 623 509</b>	302 359	311 431	337 897	298 335	
38 331	26 136	25 489	<b>486 624</b>	43 130	60 280	54 197	34 174	18
19 807	14 583	12 187	<b>240 404</b>	17 732	26 568	28 999	17 905	
347 298	304 607	290 365	<b>3 744 673</b>	325 238	329 062	368 255	351 767	21
229 861	200 648	189 706	<b>2 464 377</b>	214 069	218 373	250 346	239 560	
2 460 613	2 272 783	2 372 790	<b>28 262 124</b>	2 260 227	2 360 024	2 648 898	2 430 066	24
1 839 079	1 668 861	1 693 237	<b>21 061 951</b>	1 791 909	1 905 092	2 093 791	1 954 587	
447 863	367 314	339 554	<b>4 567 649</b>					2E
362 275	293 642	280 109	<b>3 662 119</b>					
				396 271	419 560	504 918	476 120	2F
				320 904	341 139	412 468	383 521	
507 737	423 875	442 580	<b>5 540 272</b>	437 620	471 894	529 274	511 255	2D
217 534	177 214	170 482	<b>2 391 000</b>	194 161	215 981	214 222	213 410	
634 991	556 777	669 373	<b>6 917 585</b>	556 612	599 398	691 856	592 988	29
455 346	397 099	452 285	<b>4 811 466</b>	386 076	436 288	484 584	427 271	
23 287	23 180	27 973	<b>291 472</b>	14 828	23 087	24 851	19 988	30
17 562	16 009	19 720	<b>185 148</b>	7 787	15 419	13 807	11 774	
379 505	306 227	299 520	<b>3 831 500</b>	291 808	319 398	354 361	326 182	31
244 786	178 909	165 688	<b>2 296 474</b>	168 327	186 991	197 454	187 135	
260 959	227 060	246 839	<b>2 500 841</b>	188 160	190 943	210 351	192 522	32
207 712	179 480	197 765	<b>2 020 833</b>	152 610	156 598	177 710	158 482	
91 366	74 290	69 195	<b>897 851</b>	71 337	97 288	92 803	87 737	33
61 194	44 930	42 731	<b>532 080</b>	42 565	60 180	51 883	51 976	
1 308 583	1 480 796	1 343 377	<b>15 116 263</b>	1 221 502	1 242 424	1 641 311	1 423 771	34
1 127 679	1 301 175	1 188 214	<b>13 198 060</b>	1 059 677	1 067 141	1 406 334	1 228 840	
102 226	67 579	105 826	<b>1 488 923</b>	82 193	109 578	101 123	85 953	35
81 990	46 505	85 664	<b>1 060 995</b>	61 814	85 682	74 826	56 496	





# **Industrie en bouwnijverheid**

*Bouw*

# Bouwnijverheid - Tewerkstelling, uren

## Aantal ondernemingen, tewerkstelling en gepresteerde uren per activiteit - April 2004

NACE code	Activiteit	Aantal ondernemingen	Tewerkstelling						Aantal gepresteerde uren (1)			
			Aantal bedienden	Aantal arbeiders			Gebouwen	Grond-, water- en wegebouw	Voltooiing	Gebouwen	Grond-, water- en wegebouw	Voltooiing
				Gebouwen	Grond-, water- en wegebouw	Voltooiing						
<b>45</b>	<b>BOUWNIJVERHEID</b>	<b>3 541</b>	<b>22 657</b>	<b>40 521</b>	<b>23 416</b>	<b>34 418</b>	<b>5 746 565</b>	<b>3 498 164</b>	<b>5 592 646</b>			
<b>45.1</b>	<b>Het bouwrijp maken van terreinen</b>	<b>122</b>	<b>341</b>	<b>774</b>	<b>1 844</b>	<b>-</b>	<b>105 458</b>	<b>278 985</b>	<b>-</b>			
45.11	Slopen van gebouwen; grondverzet	110	305	774	1 640	-	105 458	249 772	-			
45.12	Proefboren en boren	12	36	-	204	-	-	29 213	-			
<b>45.2</b>	<b>Burgerlijke en utiliteitsbouw; weg- en waterbouw</b>	<b>1 812</b>	<b>12 791</b>	<b>39 044</b>	<b>21 409</b>	<b>859</b>	<b>5 529 411</b>	<b>3 192 287</b>	<b>131 339</b>			
45.21	Algemene bouwkundige en civieltechnische werken	1 144	8 723	31 873	8 406	800	4 610 604	1 180 613	123 020			
45.22	Dakbedekking en bouw van dakconstructies	194	508	3 591	-	46	459 778	-	6 630			
45.23	Bouw van autowegen en andere wegen, vliegvelden en sportfaciliteiten	277	1 859	153	9 542	3	19 094	1 418 524	364			
45.24	Waterbouw	38	1 086	92	2 429	5	12 108	439 644	718			
45.25	Overige gespecialiseerde werkzaamheden in de bouw	159	616	3 300	1 080	5	422 293	160 027	607			
<b>45.3</b>	<b>Bouwinstallatie</b>	<b>766</b>	<b>6 465</b>	<b>120</b>	<b>152</b>	<b>18 095</b>	<b>21 267</b>	<b>24 879</b>	<b>3 196 198</b>			
45.31	Elektrische installatie	364	3 780	98	19	8 565	18 248	2 744	1 655 991			
45.32	Isolatiewerkzaamheden	39	339	-	-	1 915	-	-	266 223			
45.33	Loodgieterswerk	335	1 939	22	7	6 587	3 019	1 095	1 088 403			
45.34	Overige bouwinstallatie	28	407	-	126	1 028	-	21 040	185 581			
<b>45.4</b>	<b>Afwerking van gebouwen</b>	<b>818</b>	<b>2 923</b>	<b>164</b>	<b>-</b>	<b>15 343</b>	<b>22 206</b>	<b>-</b>	<b>2 234 511</b>			
45.41	Stukadoorswerk	75	196	16	-	1 815	1 779	-	226 403			
45.42	Schrijnwerk	345	1 568	116	-	5 852	17 139	-	955 861			
45.43	Vloerafwerking en wandbekleding	128	405	5	-	2 107	377	-	299 378			
45.44	Schilderen en glaszetten	226	608	20	-	4 908	2 131	-	652 602			
45.45	Overige werkzaamheden in verband met de afwerking van gebouwen	44	145	7	-	705	780	-	107 215			
<b>45.5</b>	<b>Verhuur van machines voor de bouwnijverheid met bedieningspersoneel</b>	<b>23</b>	<b>137</b>	<b>419</b>	<b>11</b>	<b>121</b>	<b>68 223</b>	<b>2 013</b>	<b>30 598</b>			

(1) Vanaf januari 1999, uren gepresteerd door de werknemers (bedienden en arbeiders).

# Bouwnijverheid - Lonen

## Lonen en wedden van het kwartaal per activiteit (in 1 000 €)

NACE code	Activiteit	2002		2003			2004
		4de kwartaal	1ste kwartaal	2de kwartaal	3de kwartaal	4de kwartaal	1ste kwartaal
<b>45</b>	<b>BOUWNIJVERHEID</b>	<b>683 202</b>	<b>611 407</b>	<b>712 592</b>	<b>602 514</b>	<b>694 737</b>	<b>636 342</b>
<b>45.1</b>	<b>Het bouwrijp maken van terreinen</b>	<b>15 785</b>	<b>14 334</b>	<b>16 351</b>	<b>14 035</b>	<b>15 878</b>	<b>15 208</b>
45.11	Slopen van gebouwen; grondverzet	14 564	13 244	15 210	12 967	14 589	13 994
45.12	Proefboren en boren	1 221	1 090	1 141	1 068	1 288	1 214
<b>45.2</b>	<b>Burgerlijke en utiliteitsbouw; weg- en waterbouw</b>	<b>409 676</b>	<b>360 436</b>	<b>436 456</b>	<b>367 295</b>	<b>419 358</b>	<b>376 843</b>
45.21	Algemene bouwkundige en civieltechnische werken	275 798	238 610	288 735	240 884	278 110	252 078
45.22	Dakbedekking en bouw van dakconstructies	20 732	17 873	20 893	17 504	19 979	17 074
45.23	Bouw van autowegen en andere wegen, vliegvelden en sportfaciliteiten	61 186	54 281	69 498	59 300	65 995	55 345
45.24	Waterbouw	26 463	25 755	29 324	25 241	29 153	27 772
45.25	Overige gespecialiseerde werkzaamheden in de bouw	25 497	23 916	28 006	24 365	26 121	24 574
<b>45.3</b>	<b>Bouwinstallatie</b>	<b>158 984</b>	<b>145 477</b>	<b>155 981</b>	<b>132 482</b>	<b>158 190</b>	<b>148 625</b>
45.31	Elektrische installatie	85 510	76 915	83 903	70 438	83 781	77 142
45.32	Isolatiewerkzaamheden	15 220	13 767	14 006	12 340	13 859	14 301
45.33	Loodgieterswerk	48 827	46 561	49 084	41 700	50 676	47 999
45.34	Overige bouwinstallatie	9 427	8 235	8 988	8 005	9 873	9 183
<b>45.4</b>	<b>Afwerking van gebouwen</b>	<b>93 311</b>	<b>86 890</b>	<b>98 994</b>	<b>84 403</b>	<b>95 843</b>	<b>91 424</b>
45.41	Stukadoorswerk	7 427	7 420	9 133	7 716	8 691	8 499
45.42	Schrijnwerk	40 619	38 366	41 671	35 873	42 186	41 872
45.43	Vloerafwerking en wandbekleding	13 482	11 582	13 591	11 029	12 559	11 614
45.44	Schilderen en glaszetten	26 946	25 317	29 613	25 657	27 644	25 173
45.45	Overige werkzaamheden in verband met de afwerking van gebouwen	4 838	4 206	4 985	4 128	4 764	4 267
<b>45.5</b>	<b>Verhuur van machines voor de bouwnijverheid met bedieningspersoneel</b>	<b>5 445</b>	<b>4 270</b>	<b>4 811</b>	<b>4 299</b>	<b>5 468</b>	<b>4 242</b>

# Bouwnijverheid - Bestellingen per subsector

Nieuwe bestellingen per subsector en per activiteit (in 1 000 €) - April 2004

NACE code	Activiteit	Gebouwen	Grond- water- en wegebouw	Voltooiing	Totaal
<b>45</b>	<b>BOUWNIJVERHEID</b>	<b>689 634</b>	<b>246 588</b>	<b>409 459</b>	<b>1 345 681</b>
<b>45.1</b>	<b>Het bouwrijp maken van terreinen</b>	<b>10 045</b>	<b>24 406</b>	-	<b>34 451</b>
45.11	Slopen van gebouwen; grondverzet	10 045	22 649	-	<b>32 695</b>
45.12	Proefboren en boren	-	1 757	-	<b>1 757</b>
<b>45.2</b>	<b>Burgerlijke en utiliteitsbouw; weg- en waterbouw</b>	<b>672 203</b>	<b>219 133</b>	<b>14 742</b>	<b>906 078</b>
45.21	Algemene bouwkundige en civieltechnische werken	578 114	76 780	14 207	<b>669 102</b>
45.22	Dakbedekking en bouw van dakconstructies	59 285	-	441	<b>59 726</b>
45.23	Bouw van autowegen en andere wegen, vliegvelden en sportfaciliteiten	228	85 161	65	<b>85 455</b>
45.24	Waterbouw	658	48 339	6	<b>49 003</b>
45.25	Overige gespecialiseerde werkzaamheden in de bouw	33 917	8 852	22	<b>42 792</b>
<b>45.3</b>	<b>Bouwinstallatie</b>	<b>930</b>	<b>2 827</b>	<b>227 889</b>	<b>231 647</b>
45.31	Elektrische installatie	745	407	105 007	<b>106 159</b>
45.32	Isolatiewerkzaamheden	-	-	15 731	<b>15 731</b>
45.33	Loodgieterswerk	185	104	89 961	<b>90 250</b>
45.34	Overige bouwinstallatie	-	2 316	17 191	<b>19 507</b>
<b>45.4</b>	<b>Afwerking van gebouwen</b>	<b>1 495</b>	-	<b>161 881</b>	<b>163 376</b>
45.41	Stukadoorswerk	171	-	16 483	<b>16 654</b>
45.42	Schrijnwerk	1 185	-	73 725	<b>74 910</b>
45.43	Vloerafwerking en wandbekleding	26	-	28 879	<b>28 905</b>
45.44	Schilderen en glaszetten	7	-	34 279	<b>34 286</b>
45.45	Overige werkzaamheden in verband met de afwerking van gebouwen	106	-	8 515	<b>8 621</b>
<b>45.5</b>	<b>Verhuur van machines voor de bouwnijverheid met bedieningspersoneel</b>	<b>4 961</b>	<b>221</b>	<b>4 946</b>	<b>10 129</b>

# Bouwnijverheid - Bestellingen per gewest

Nieuwe bestellingen per gewest en per activiteit (in 1 000 €) - April 2004

NACE code	Activiteit	Brussels Hoofdstedelijk Gewest	Vlaams Gewest	Waals Gewest	Europese Unie	Andere landen	Totaal
45	<b>BOUWNIJVERHEID</b>	245 051	735 867	286 456	57 693	20 614	1 345 681
45.1	<b>Het bouwrijp maken van terreinen</b>	5 184	22 830	5 772	665	-	34 451
45.11	Slopen van gebouwen; grondverzet	4 927	22 027	5 172	568	-	32 695
45.12	Proefboren en boren	256	804	600	96	-	1 757
45.2	<b>Burgerlijke en utiliteitsbouw; weg- en waterbouw</b>	150 353	504 645	193 984	41 985	15 111	906 078
45.21	Algemene bouwkundige en civieltechnische werken	123 960	361 757	144 753	37 415	1 217	669 102
45.22	Dakbedekking en bouw van dakconstructies	9 423	37 929	11 696	678	-	59 726
45.23	Bouw van autowegen en andere wegen, vliegvelden en sportfaciliteiten	6 220	50 972	28 064	199	-	85 455
45.24	Waterbouw	393	30 967	4 126	6	13 512	49 003
45.25	Overige gespecialiseerde werkzaamheden in de bouw	10 357	23 019	5 345	3 687	383	42 792
45.3	<b>Bouwinstallatie</b>	51 284	112 433	59 888	3 971	4 070	231 647
45.31	Elektrische installatie	21 293	50 763	32 942	1 083	77	106 159
45.32	Isolatiewerkzaamheden	3 802	6 637	3 634	1 658	-	15 731
45.33	Loodgieterswerk	20 074	47 641	19 872	2 644	19	90 250
45.34	Overige bouwinstallatie	6 115	7 393	3 440	142	2 417	19 507
45.4	<b>Afwerking van gebouwen</b>	37 361	91 742	25 514	8 483	276	163 376
45.41	Stukadoorswerk	5 727	8 136	1 572	1 219	-	16 654
45.42	Schrijnwerk	13 426	45 911	11 988	3 461	123	74 910
45.43	Vloerafwerking en wandbekleding	5 761	16 462	4 019	2 651	11	28 905
45.44	Schilderen en glaszetten	9 656	17 089	6 907	634	0	34 286
45.45	Overige werkzaamheden in verband met de afwerking van gebouwen	2 790	4 143	1 028	518	141	8 621
45.5	<b>Verhuur van machines voor de bouwnijverheid met bedieningspersoneel</b>	869	4 217	1 298	2 589	1 156	10 129



# **Diensten, handel en vervoer**

*Binnenlandse handel*

# Binnenlandse handel

## T2. Omzet van de grote distributieondernemingen: Kettingindexcijfers weekbericht - Basisjaar 1995 = 100

### T2.1 Grote distributieondernemingen

Groot warenhuizen met verschillende afdelingen					
	Totaal	Voeding	Textiel- en kledingsartikelen, schoenen	Huishoud- artikelen	Andere artikelen
2001	115	114	112	127	109
2002	120	119	115	135	113
2003	122	121	118	142	108
<b>2003</b>					
Januari	124	119	158	144	93
Februari	105	109	88	125	87
Maart	113	116	100	133	95
April	121	122	120	131	107
Mei	122	121	112	146	107
Juni	112	111	107	124	108
Juli	124	115	144	143	114
Augustus	115	119	84	132	108
September	114	115	107	134	95
Oktober	134	130	148	158	108
November	118	115	104	137	117
December	165	162	144	195	160
<b>2004</b>					
Januari	132	124	163	163	98
Februari	107	111	84	131	88
Maart	119	123	101	138	100

Ondernemingen met bijhuizen						Super- markten
	Totaal	Voeding	Textiel- en kledingsartikelen, schoenen	Huishoud- artikelen	Andere artikelen	Totaal
2001	138	133	110	123	176	110
2002	141	140	114	128	172	114
2003	149	148	116	136	186	119
<b>2003</b>						
Januari	143	139	125	151	161	114
Februari	125	132	75	110	149	107
Maart	141	144	114	118	153	118
April	147	148	125	112	165	118
Mei	154	153	123	131	187	123
Juni	145	144	110	123	187	118
Juli	152	146	119	156	200	121
Augustus	143	150	85	128	179	126
September	144	141	121	127	179	113
Oktober	162	157	151	131	186	122
November	147	144	107	131	197	112
December	189	177	130	217	286	134
<b>2004</b>						
Januari	157	149	141	169	180	122
Februari	132	138	81	123	161	112
Maart	150	154	109	123	174	121



# Binnenlandse handel

## T2. Omzet in de kleinhandel:

### Kettingindexcijfers weekbericht - Basisjaar 1995 = 100

#### T2.2 Andere handel, totaal van kleinhandelsondernemingen & nieuwe personenwagen

	Andere handel				
	Totaal	Voeding	Textiel- en kledingsartikelen, schoenen	Huishoudartikelen	Andere artikelen
2001	119	107	122	115	128
2002	119	112	112	111	128
2003	117	112	105	110	128
<b>2003</b>					
Januari	120	107	124	104	133
Februari	112	104	85	101	131
Maart	119	110	114	114	129
April	116	115	108	106	125
Mei	118	118	104	112	126
Juni	115	116	100	109	124
Juli	118	110	113	117	126
Augustus	104	111	81	97	112
September	117	115	108	109	124
Oktober	123	111	116	117	134
November	110	107	93	107	121
December	131	119	109	124	149
<b>2004</b>					
Januari	119	111	122	112	125
Februari	109	103	92	103	122
Maart	119	114	105	110	131

#### Nieuwe personenwagen

	Totaal van kleinhandelsondernemingen						Nieuwe personenwagen	
	Waarde	Hoeveelheid	Voeding	Textiel- en kledingsartikelen, schoenen	Huishoudartikelen	Andere artikelen	Waarde	Hoeveelheid
2001	127	119	121	132	125	144	157	137
2002	128	117	125	126	123	144	155	127
2003	129	116	129	120	123	143	156	124
<b>2003</b>								
Januari	130	118	124	140	118	153	210	164
Februari	119	107	117	92	111	148	176	142
Maart	128	116	126	127	124	141	193	157
April	129	116	131	128	116	135	178	141
Mei	131	118	134	122	125	138	155	121
Juni	126	113	127	115	121	136	163	130
Juli	131	118	128	131	133	141	146	113
Augustus	119	107	129	90	110	126	119	94
September	127	113	125	124	121	137	140	111
Oktober	137	123	135	139	129	149	167	137
November	124	110	124	107	119	135	121	98
December	152	136	152	128	151	173	104	86
<b>2004</b>								
Januari	134	119	132	142	128	144	186	153
Februari	119	106	119	100	114	139	217	161
Maart	131	116	132	116	121	148	243	198



**Diensten, handel en vervoer**

*Horeca*



# Toerisme

## Toerisme en hotelwezen: maart 2004 (1)

Taalstreken	Aankomsten			Overnachtingen		
	Totaal	Hotels	Andere logiesvormen	Totaal	Hotels	Andere logiesvormen
<b>Het Rijk</b>	<b>791884</b>	<b>561702</b>	<b>230182</b>	<b>1698412</b>	<b>1044390</b>	<b>654022</b>
Belgen	304184	145604	158580	677301	252749	424552
Vreemdelingen	487700	416098	71602	1021111	791641	229470
Brussels Hoofdstedelijk Gewest	221759	207217	14542	416833	394791	22042
Belgen	23713	22029	1684	44418	41899	2519
Vreemdelingen	198046	185188	12858	372415	352892	19523
Nederlands taalgebied	425670	271183	154487	973448	508271	465177
Belgen	189260	82277	106983	436904	143917	292987
Vreemdelingen	236410	188906	47504	536544	364354	172190
Frans taalgebied	136658	78962	57696	286816	133297	153519
Belgen	85429	38394	47035	178505	61310	117195
Vreemdelingen	51229	40568	10661	108311	71987	36324
Duits taalgebied	7797	4340	3457	21315	8031	13284
Belgen	5782	2904	2878	17474	5623	11851
Vreemdelingen	2015	1436	579	3841	2408	1433



# **Diensten, handel en vervoer**

Vervoer

# Vervoer

## Bedrijvigheid van de zeehavens

### Aantal en tonnenmaat van de binnengevaren zeeschepen (1)

	Alle Belgische havens (2)				Antwerpen rechteroever			
	Geladen		Ledig		Geladen		Ledig	
	Aantal	Tonnen- maat	Aantal	Tonnen- maat	Aantal	Tonnen- maat	Aantal	Tonnen- maat
1997	25 908	295 992	6 336	41 868	8 278	117 638	4 208	30 154
1998	26 052	322 116	6 372	45 576	8 477	129 797	4 233	32 568
1999	25 872	338 136	6 288	48 084	8 310	131 748	4 040	33 161
2000	26 436	363 780	6 168	51 864	8 627	134 756	4 261	35 353
2001	25 935	381 281	6 311	55 647	8 226	143 036	4 215	34 677
2002	25 472	392 229	6 036	54 877	8 111	145 094	3 835	32 600

#### 2003

januari	1 879	30 124	488	4 148	680	12 849	311	2 386
februari	1 923	28 536	500	4 346	660	11 873	302	2 345
maart	2 140	30 744	546	4 752	739	12 587	299	2 285
april	1 977	30 838	429	4 583	630	11 801	232	2 444
mei	2 000	30 464	438	4 390	620	11 691	244	2 257
juni	1 961	29 189	454	4 386	634	11 562	267	2 470
juli	2 004	31 398	507	4 887	696	12 723	291	2 497
augustus	2 039	31 357	535	5 639	732	13 311	328	3 214
september	2 074	32 533	505	5 111	720	13 100	297	2 635
oktober	2 176	33 718	529	4 989	739	13 910	341	3 000
november								
december								

	Waaslandhaven (Antwerpen linkeroever)				Gent			
	Geladen		Ledig		Geladen		Ledig	
	Aantal	Tonnen- maat	Aantal	Tonnen- maat	Aantal	Tonnen- maat	Aantal	Tonnen- maat
1997	1 730	26 656	452	5 637	2 088	23 592	948	2 796
1998	1 908	29 895	414	5 564	2 028	24 240	1 068	2 916
1999	1 671	26 083	461	5 339	1 944	26 964	1 116	3 528
2000	1 550	23 196	512	6 712	1 932	26 604	936	2 892
2001	1 861	26 630	572	9 427	1 814	25 205	886	2 831
2002	1 889	28 753	527	9 022	1 801	24 358	948	3 187

#### 2003

januari	139	2 321	51	1.098	162	1 892	90	287
februari	145	2 407	51	950	169	2 101	81	250
maart	160	2 548	68	963	174	2 207	85	300
april	159	2 539	52	1 148	154	2 388	72	303
mei	167	2 715	61	965	164	2 145	79	306
juni	142	2 216	56	917	154	1 877	78	291
juli	140	2 266	59	842	143	1 891	82	343
augustus	133	2 087	45	741	187	2 255	86	322
september	138	2 199	43	962	164	2 300	93	385
oktober	157	2 543	49	775	155	2 244	80	235
november								
december								

(1) in 1000 brutoregister-ton. (2) uitgezonderd de bewegingen tussen de Belgische havens.

Bron: generale verklaring voor de binnenvarende zeeschepen.



# Vervoer

Brugge-Zeebrugge				Oostende				
Geladen		Ledig		Geladen		Ledig		
Aantal	Tonnen- maat	Aantal	Tonnen- maat	Aantal	Tonnen- maat	Aantal	Tonnen- maat	
8 892	101 604	1 044	6 144	4 116	25 176	72	168	1997
9 276	114 192	828	6 168	3 612	20 700	108	180	1998
9 888	135 696	924	8 904	3 120	15 732	84	156	1999
9 816	153 300	948	9 840	3 996	25 380	48	120	2000
9 308	153 358	934	10 579	4 251	32 707	45	134	2001
9 065	157 224	1 012	11 972	4 253	36 119	75	223	2002
<b>2003</b>								
592	10 005	88	816	323	2 958	7	24	januari
583	8 993	104	984	345	2 977	9	47	februari
642	9 855	122	1 415	392	3 476	7	41	maart
648	10 708	91	965	351	3 217	11	60	april
608	10 224	89	1 104	394	3 509	11	39	mei
599	9 691	94	1 239	404	3 614	9	28	juni
621	10 651	100	1 471	407	3 761	12	39	juli
590	10 145	116	1 557	384	3 487	2	7	augustus
606	11 215	110	1 382	419	3 672	9	37	september
639	10 904	94	1 313	455	3 962	2	2	oktober
								november
								december
Brussel (Incl. Nijverheidsbekken)				Luik				
Geladen		Ledig		Geladen		Ledig		
Aantal	Tonnen- maat	Aantal	Tonnen- maat	Aantal	Tonnen- maat	Aantal	Tonnen- maat	
240	456	216	360	94	136	121	156	1997
264	624	120	240	100	155	108	154	1998
288	708	120	216	75	121	114	167	1999
240	624	96	204	77	128	110	171	2000
231	559	83	182	63	96	86	130	2001
204	537	67	190	62	98	95	138	2002
<b>2003</b>								
16	40	7	10	5	8	10	15	januari
16	49	3	5	7	11	4	6	februari
22	47	12	34	5	7	12	18	maart
16	47	14	34	8	12	5	7	april
19	42	4	8	10	16	5	6	mei
22	42	5	22	8	11	4	6	juni
16	39	4	9	6	9	3	4	juli
16	45	6	11	5	8	7	10	augustus
12	28	11	34	6	10	8	11	september
25	56	2	4	5	8	10	14	oktober
								november
								december

# Vervoer

## Bedrijvigheid van de zeehavens

### Aantal en tonnenmaat van de buitengevaren zeeschepen (1)

	Alle Belgische havens (2)				Antwerpen rechteroever			
	Geladen		Ledig		Geladen		Ledig	
	Aantal	Tonnen- maat	Aantal	Tonnen- maat	Aantal	Tonnen- maat	Aantal	Tonnen- maat
1997	23 316	264 324	6 996	75 384	9 005	110 646	3 496	38 939
1998	23 484	279 084	7 056	68 244	9 228	117 771	3 428	44 236
1999	23 016	299 652	6 900	79 860	8 835	121 543	3 365	43 242
2000	23 376	359 976	7 020	80 184	9 091	123 085	3 682	47 181
2001	23 033	344 367	6 955	78 336	8 960	130 528	3 441	45 877
2002	23 212	365 523	6 580	74 340	8 930	138 958	3 301	40 325

#### 2003

januari	1 758	27 528	503	6 068	715	11 553	293	3 489
februari	1 721	25 845	543	5 843	667	10 804	287	3 265
maart	1 892	28 466	530	5 329	708	11 209	296	3 185
april	1 835	29 239	575	6 059	732	12 333	322	3 393
mei	1 783	27 869	540	5 763	698	11 792	312	3 284
juni	1 779	28 069	526	5 806	699	11 791	294	3 556
juli	1 896	30 172	548	6 316	730	12 692	317	3 492
augustus	1 785	28 785	551	6 219	756	12 826	279	3 483
september	1 817	29 406	575	6 703	710	12 111	304	3 526
oktober	1 935	31 352	548	6 282	766	13 040	302	3 731
november								
december								

	Waaslandhaven (Antwerpen linkeroever)				Gent			
	Geladen		Ledig		Geladen		Ledig	
	Aantal	Tonnen- maat	Aantal	Tonnen- maat	Aantal	Tonnen- maat	Aantal	Tonnen- maat
1997	1 349	21 830	845	10 619	1 392	8 640	1 716	18 768
1998	1 408	24 167	964	12 129	1 500	9 708	1 632	19 152
1999	1 366	21 805	905	11 505	1 584	11 928	1 548	18 696
2000	1 265	19 319	832	10 896	1 428	11 856	1 524	17 892
2001	1 488	25 240	923	10 279	1 357	11 296	1 372	16 677
2002	1 434	26 623	1 002	11 240	1 439	11 927	1 317	15 475

#### 2003

januari	113	2 271	72	923	134	1 056	130	1 353
februari	129	2 305	65	802	120	921	127	1 395
maart	146	2 366	71	712	134	1 112	133	1 440
april	132	2 651	78	859	112	1 134	113	1 190
mei	157	2 813	72	700	130	1 154	114	1 401
juni	127	2 150	63	709	118	1 016	111	1 045
juli	139	2 344	57	746	116	835	122	1 443
augustus	115	2 073	61	620	128	1 089	147	1 416
september	134	2 587	50	658	128	1 130	128	1 472
oktober	137	2 360	62	672	116	1 133	110	1 331
november								
december								

(1) in 1000 brutoregister-ton. (2) uitgezonderd de bewegingen tussen de Belgische havens.

Bron: generale verklaring voor de binnenvarende zeeschepen.

# Vervoer

Brugge-Zeebrugge				Oostende				
Geladen		Ledig		Geladen		Ledig		
Aantal	Tonnen- maat	Aantal	Tonnen- maat	Aantal	Tonnen- maat	Aantal	Tonnen- maat	
7 488	91 896	2 436	15 492	3 456	24 336	744	1 152	1997
7 898	107 388	2 160	13 008	2 964	19 116	744	1 416	1998
8 280	128 736	2 472	14 844	2 436	14 640	756	1 224	1999
8 040	145 428	2 724	14 904	3 372	24 384	648	1 116	2000
7 576	145 941	2 629	16 995	3 419	31 327	874	1 589	2001
7 632	152 790	2 380	17 362	3 526	34 854	821	1 586	2002
<b>2003</b>								
501	9 830	185	1 450	285	2 942	30	52	januari
490	8 820	199	1 351	292	2 951	65	114	februari
559	10 433	217	1 547	314	3 299	81	180	maart
520	9 848	213	1 655	306	3 162	57	123	april
461	8 939	200	1 474	316	3 261	84	217	mei
479	9 633	213	1 341	339	3 517	75	144	juni
523	10 524	194	1 530	367	3 769	48	89	juli
441	9 378	238	1 947	326	3 371	59	111	augustus
476	9 938	248	1 889	345	3 556	83	149	september
517	10 970	220	1 553	375	3 834	83	142	oktober
								november
								december
Brussel (incl. Nijverheidsbekken)				Luik				
Geladen		Ledig		Geladen		Ledig		
Aantal	Tonnen- maat	Aantal	Tonnen- maat	Aantal	Tonnen- maat	Aantal	Tonnen- maat	
240	420	204	384	231	299	40	53	1997
156	288	264	624	180	272	29	53	1998
144	264	276	648	182	266	48	94	1999
120	264	228	588	206	298	11	26	2000
102	255	209	538	159	235	15	25	2001
81	240	202	500	150	222	10	16	2002
<b>2003</b>								
6	11	17	41	17	26	0	0	januari
4	8	11	31	13	19	2	3	februari
9	23	21	45	16	24	2	4	maart
12	37	19	49	12	18	1	2	april
8	19	17	41	11	17	2	3	mei
6	25	22	42	12	19	1	1	juni
4	16	22	54	13	21	2	3	juli
4	11	14	42	7	10	1	2	augustus
6	23	14	31	10	15	2	4	september
5	18	20	45	16	25	0	0	oktober
								november
								december



# Vervoer

## Nationale maatschappij der belgische spoorwegen - Totaalcijfers

### Handelsvervoer van goederen

	Volledige wagonladingen 1000000 TKM				Aantal productieve trein-KM (duizenden)	Gesleepte bruto TKM (miljoenen)	Aantal geladen wagens (wagen- ladingen)(1)
	1000 T (1)	Binnenlands vervoer (1)	In-en uitvoer(1)	Doorvoer (1)			
1998	60 742	2 168	4 919	521	18 007	18 732	1484 542
1999	59 320	2 040	5 004	375	17 622	18 697	1490 839
2000	61 276	2 031	5 424	223	18 316	20 452	1594 037
2001	55 653	1 857	4 837	230	17 510	18 916	1486 595
2002	57 214	1 922	5 079	275	17 926	18 846	1429 671
2003	55 732	1 970	5 095	230	16 750	19 208	1404 118
<b>2003</b>							
januari	4 163	116	385	12	1 444	1 584	94 940
februari	4 296	170	394	13	1 427	1 556	109 395
maart	4 542	186	382	13	1 481	1 636	113 544
april	4 817	138	419	60	1 404	1 588	125 528
mei	4 231	101	460	23	1 367	1 591	113 343
juni	4 342	149	364	18	1 193	1 347	115 120
juli	5 808	278	459	19	1 441	1 667	138 154
augustus	3 865	142	359	11	1 187	1 309	96 055
september	4 860	156	474	12	1 460	1 689	122 376
oktober	5 487	180	520	27	1 594	1 924	136 203
november	4 533	151	451	11	1 394	1 689	114 477
december	4 788	203	428	11	1 358	1 628	124 983
<b>2004</b>							
januari	3 570	123	323	6	1 430	1 749	80 087
februari	4 355	163	425	5	1 345	1 641	107 412
maart	4 654	178	452	4	1 467	1 792	116 728
april	5 230	188	492	19	1 376	1 702	138 559
mei							
juni							
juli							
augustus							
september							
oktober							
november							
december							

### Statistische domeinen

- Algemeen
- Grondgebied en leefmilieu
- Bevolking
- Samenleving
- Economie en financiën
- Landbouw en aanverwante activiteiten
- Industrie
- Diensten, handel en vervoer

**Algemene Directie Statistiek en Economische Informatie**  
NIS NATIONAAL INSTITUUT VOOR DE STATISTIEK  
B-1000 Brussel  
tel. 02/548.63.65 - 02/548.63.66  
fax 02/548.63.67

**<http://statbel.fgov.be>**  
[info@statbel.mineco.fgov.be](mailto:info@statbel.mineco.fgov.be)

5 € \*  
ISSN 0771 - 0410

\*Per nummer (excl. verzendingskosten): 5 € | Abonnement (excl. verzendingskosten): 50 €  
Verantwoordelijke uitgever: Hans D'Hondt, Leuvenseweg 44 - B-1000 Brussel

**I. BEVOLKING**

Nieuwsflits : Bevolking neemt opnieuw toe met 40.600 .....	4
--	---

**II. SAMENLEVING***Werkgelegenheid en werkloosheid*

Werkloosheid - Toestand op 31 mei 2004 .....	8
--	---

**III. ECONOMIE EN FINANCIEN***Conjunctuurindicatoren*

Kalender voor het uitbrengen van de NIS-indicatoren .....	13
Werknemersindexen en indexen van de gewerkte uren (basis 2000 = 100) - April 2004 .....	14
Indexcijfers van de consumptieprijsen - Juni 2004.....	18

**IV. INDUSTRIE EN BOUWNIJVERHEID***Industrie*

Cokesfabrieken - Maart 2004.....	21
Elektriciteit - April 2004.....	22

**V. DRIEMAANDELIJKSE INHOUDSTAFEL**

2 <sup>de</sup> kwartaal 2004 .....	24
-------------------------------------	----

In deze publicatie vindt u **de recentste statistieken** van de volgende domeinen : Leefmilieu, bevolking, samenleving, economie en financiën, landbouw, industrie, diensten, handel en vervoer.

Daarnaast biedt onze website <http://statbel.fgov.be> een selectie van statistieken, die dagelijks worden bijgewerkt.

**Publicaties bestelt u door storting op postrekening nr. 679-2005886-23 van het Nationaal Instituut voor de Statistiek te Brussel.**

**Voor meer informatie :**  
Statistiek en Economische Informatie  
Leuvenseweg, 44 - 1000 Brussel  
Tel. : 02/548.63.66 - Fax: 02/548.63.67

**LUIK**

Bd de la Sauvenière, 73-75 - 4000 Luik  
Tel: 04/223.84.10  
Fax: 04/222.49.94

**GENT**

Coupure Rechts, 620 - 9000 Gent  
Tel: 09/267.27.27/30/31  
Fax: 09/267.27.29

**CHARLEROI**

Bd Audent 14/5 - 6000 Charleroi  
Tel: 071/27.44.14  
Fax: 071/27.44.19

**ANTWERPEN**

Italiëlei 124, Bus 85 -2000 Antwerpen  
Tel: 03/229.07.07  
Fax: 03/233.28.30

**CONVENTIONELE TEKENS**

Gegevens ontbreken	..
0 of minder dan de helft van de gebruikte eenheid	-
Voorlopige cijfers	(*)
De komma wordt gebruikt om de eenheden te scheiden van de decimalen	

**Verantwoordelijke uitgever : Hans D'Hondt.**

**Auteursrecht voorbehouden**

Het reproduceren van de inhoud van deze publicatie is niet toegestaan, noch geheel, noch gedeeltelijk, noch in de oorspronkelijke, noch in bewerkte vorm, tenzij met schriftelijke machtiging vanwege de Algemene Directie Statistiek en Economische Informatie.

Het gebruiken van de inhoud van deze publicatie als toelichting of bewijsvoering in een artikel, een boekbespreking of een boek is toegestaan, mits duidelijke en nauwkeurige bronvermelding.



**Bevolking**

*Nieuwsflits*

# Bevolking – Nieuwsflits

---

## Bevolking neemt opnieuw toe met 40.600

Op 1 januari 2004 bedroeg het officiële inwonertal van ons land 10.396.421: 5.087.176 mannen en 5.309.245 vrouwen. Op één jaar tijd heeft België er dus weer **40.577 inwoners bij** gekregen. De aangroei is vooral een gevolg van een migratieoverschot, en veel minder van een geboorteoverschot. In de loop van 2003 kwamen 81.913 mensen naar ons land, terwijl er 41.897 vertrokken. Dat komt neer op een migratieoverschot van 40.016. Het aantal geboorten in 2003 bedroeg 112.149, terwijl er 107.039 mensen overleden. Het geboorteoverschot bedroeg dus 5.110 (a). Op zes jaar tijd (tussen 1 januari 1998 en 1 januari 2004) groeide de Belgische bevolking aan met 204.157.

Het Brussels Hoofdstedelijk Gewest kende verhoudingsgewijs de sterkste toename. Op 1 januari 2003 telden de 19 Brusselse gemeenten 992.041 inwoners, een jaar later 999.899. Dat is een stijging met 7.858 (of +0,79%). Ook in Vlaanderen nam de bevolking toe met 20.471 (of 0,34%). In Wallonië lag het bevolkingscijfer begin dit jaar 12.248 eenheden (of 0,36%) hoger dan begin 2003. De grootste stijgingen deden zich voor in Froidchapelle (+3,4%), Martelange (+3,0%) en Sint-Jans-Molenbeek (+2,5%); de grootste dalingen in Bièvre (-1,9%), Tellin (-1,5%), Brugelette en Vresse-sur-Semois (allebei -1,3%).

Opmerkelijk is nog dat verhoudingsgewijs meer mannelijke inwijkelingen naar Wallonië komen en meer vrouwelijke inwijkelingen naar Brussel, terwijl in Vlaanderen de toename gelijk verdeeld is. In de loop van het voorbije jaar verkregen 33.709 vreemdelingen de Belgische nationaliteit. 76 Belgen lieten hun Belgische nationaliteit in een andere veranderen.

(a) Het verschil tussen migratie- en geboorteoverschot enerzijds en bevolkingsgroei anderzijds valt te verklaren door een aantal administratieve en statistische correcties.

---

## De recentste bevolkingscijfers (2003-2004)

---

	Op 1 januari 2004	Op 1 januari 2003	Toename	Evolutie
<b>België</b>	<b>10.396.421</b>	<b>10.355.844</b>	<b>+40.577</b>	<b>+0,39%</b>
- mannen	5.087.176	5.066.885	+20.291	+0,40%
- vrouwen	5.309.245	5.288.959	+20.286	+0,38%
Brussels Hoofdstedelijk Gewest	999.899	992.041	+7.858	+0,79%
- mannen	480.334	476.692	+3.642	+0,76%
- vrouwen	519.565	515.349	+4.216	+0,82%
Vlaams Gewest	6.016.024	5.995.553	+20.471	+0,34%
- mannen	2.966.640	2.956.558	+10.082	+0,34%
- vrouwen	3.049.384	3.038.995	+10.389	+0,34%
Waals Gewest	3.380.498	3.368.250	+12.248	+0,36%
- mannen	1.640.202	1.633.635	+6.567	+0,40%
- vrouwen	1.740.296	1.734.615	+5.681	+0,33%

---

Bron (verplichte vermelding): NIS, Bevolkingsstatistieken (Statistiek en Economische Informatie, FOD Economie).

---

## Bevolking – Nieuwsflits

### Aantal geboorten meisjes stijgt eens zo sterk als het aantal geboorten jongens

Nadat het geboorteaantal gedurende enkele jaren daalde, waren er in 2003 **opnieuw wat meer geboorten**: 112.149 tegen 111.225 het jaar voordien. Het aantal geboorten van meisjes steeg dubbel zo sterk (+1,16%) als het aantal geboorten van jongens (+0,52%). Er bestaan aanzienlijke verschillen tussen de drie gewesten: in het Brussels Hoofdstedelijk Gewest was er een toename van 5,31% en in Vlaanderen van 0,40%, terwijl er in Wallonië een lichte afname was van het aantal geboorten (-0,14%).

Er vielen in 2003 **meer overlijdens** te betreuren dan in 2002: 107.039 tegen 105.642. Bij mannen was de stijging (+0,33%) veel kleiner dan bij vrouwen (+2,30%). Het aantal overlijdens nam ook minder sterk toe in Brussel (+0,48%) dan in Wallonië (+0,97%). In Vlaanderen was de toename van het aantal overlijdens nog groter (+1,70%).

### Geboorten en overlijdens in 2002 en 2003

Geboorten	<u>2003</u>	<u>2002</u>	<u>Verskil</u>	<u>Evolutie</u>
België	112.149	111.225	+924	+0,83%
- mannen	57.339	57.044	+295	+0,52%
- vrouwen	54.810	54.181	+629	+1,16%
Brussels Hoofdstedelijk Gewest	14.668	13.929	+739	+5,31%
- mannen	7.427	7.078	+349	+4,93%
- vrouwen	7.241	6.851	+390	+5,69%
Vlaams Gewest	59.964	59.725	+239	+0,40%
- mannen	30.740	30.683	+57	+0,19%
- vrouwen	29.224	29.042	+182	+0,63%
Waals Gewest	37.517	37.571	-54	-0,14%
- mannen	19.172	19.283	-111	-0,58%
- vrouwen	18.345	18.288	+57	+0,31%
Overlijdens	<u>2003</u>	<u>2002</u>	<u>Verskil</u>	<u>Evolutie</u>
België	107.039	105.642	+1.397	+1,32%
- mannen	52.609	52.436	+173	+0,33%
- vrouwen	54.430	53.206	+1.224	+2,30%
Brussels Hoofdstedelijk Gewest	10.343	10.294	+49	+0,48%
- mannen	4.645	4.671	-26	-0,56%
- vrouwen	5.698	5.623	+75	+1,33%
Vlaams Gewest	58.910	57.925	+985	+1,70%
- mannen	29.497	29.234	+263	+0,90%
- vrouwen	29.413	28.691	+722	+2,52%
Waals Gewest	37.786	37.423	+363	+0,97%
- mannen	18.467	18.531	-64	-0,35%
- vrouwen	19.319	18.892	+427	+2,26%

Bron (verplichte vermelding): NIS, Bevolkingsstatistieken (Statistiek en Economische Informatie, FOD Economie).

### Meer info

De bevolkingscijfers zijn zoals steeds gebaseerd op gegevens van het Rijksregister.

Een tabel met de bevolking per gemeente op 1 januari 2004 en de wijzigingen ten opzichte van 1 januari 2003 kan gedownload worden vanaf de site van het NIS .

Ook een tabel met de loop van de bevolking in 2003 kan gedownload worden. Deze tabel bevat cijfers per arrondissement, provincie en gewest.



**Samenleving**

*Werkgelegenheid en werkloosheid*

# Werkloosheid

## Volledige werkloosheid

	Toestand op			
	30/04/2003	30/04/2004	31/05/2003	31/05/2004
Uitkeringsgerechtigde volledig werklozen op (1)				
<b>Totaal</b>	<b>400.353</b>	<b>419.269</b>	<b>399.468</b>	<b>421.872</b>
Mannen	187.665	200.521	186.683	200.843
Vrouwen	212.688	218.748	212.785	221.029
Werkloosheidsgraad in verhouding tot de tegen werkloosheid verzekerden (2)				
<b>Totaal</b>	<b>12,20%</b>	<b>12,70%</b>	<b>12,20%</b>	<b>12,70%</b>
Mannen	10,50%	11,10%	10,40%	11,10%
Vrouwen	14,40%	14,50%	14,40%	14,70%
Werkloosheidsgraad in verhouding tot de totale actieve bevolking (3)				
<b>Totaal</b>	<b>11,60%</b>	<b>12,40%</b>	<b>11,40%</b>	<b>12,30%</b>
Mannen	9,90%	10,60%	9,70%	10,50%
Vrouwen	13,90%	14,70%	13,70%	14,50%
Arbeidsongeschiktheid				
Normale	372.265	390.183	371.432	392.650
Gedeeltelijke	20.845	22.007	20.784	22.142
Zeer beperkt	7.243	7.079	7.252	7.080
Inactiviteitsduur				
minder dan 1 jaar	172.363	162.719	170.969	163.974
van 1 jaar tot minder dan 2 jaar	76.015	87.320	75.973	86.610
van 2 jaar tot minder dan 3 jaar	36.127	47.341	36.781	48.112
3 jaar en meer	115.848	121.889	115.745	123.176
Geografisch spreiding				
<b>Brussels Hoofdstedelijk Gewest</b>	<b>60.613</b>	<b>66.252</b>	<b>60.455</b>	<b>66.665</b>
<b>Vlaams Gewest</b>	<b>147.853</b>	<b>150.195</b>	<b>146.172</b>	<b>152.206</b>
Antwerpen	45.872	46.775	45.445	47.298
Limburg	24.830	26.427	24.377	26.997
Oost-Vlaanderen	35.290	35.118	35.117	35.365
Vlaams Brabant	19.393	19.293	19.416	20.121
West-Vlaanderen	22.468	22.582	21.817	22.425
<b>Waals Gewest</b>	<b>191.887</b>	<b>202.822</b>	<b>192.841</b>	<b>203.001</b>
Waals Brabant	12.347	13.113	12.430	13.313
Henegouwen	88.221	91.988	88.831	92.281
Luik	60.103	63.964	60.207	64.152
Luxemburg	8.050	8.945	7.960	8.656
Namen	23.164	24.810	23.411	24.597

(1) Ingevolge het K.B. van 29.12.1984 (B.S. van 18.01.1985) kunnen sommige oudere werklozen op hun aanvraag vrijgesteld worden van inschrijving als werkzoekende en toch nog werkloosheidsuitkering ontvangen. Statistisch worden deze oudere uitkeringsgerechtigde volledig werklozen, die niet meer ingeschreven zijn als werkzoekenden, vanaf april 1985 niet samengevoegd met de andere uitkeringsgerechtigde volledig werklozen maar staan nu onder de rubriek "oudere uitkeringsgerechtigde volledig werklozen die geen werkzoekende meer zijn".

(2) Enkel de uitkeringsgerechtigde volledig werklozen worden hier geteld.

(3) Volgens E.G. concept : uitkeringsgerechtigde volledig werklozen + de andere verplicht ingeschreven werkzoekenden (niet werkend) + de vrij, niet werkende, ingeschreven werkzoekenden ( \* berekend door N.I.S.).

# Werkloosheid

## Andere werkzoekende (1)

	Toestand op			
	30/04/2003	30/04/2004	31/05/2003	31/05/2004
Andere verplicht ingeschreven werkzoekenden : deeltijds werkend				
<b>Totaal</b>	<b>67.343</b>	<b>79.451</b>	<b>64.952</b>	<b>77.864</b>
Mannen	19.092	20.784	18.023	20.247
Vrouwen	48.251	58.667	46.929	57.617

### Andere verplicht ingeschreven werkzoekenden : niet werkend

<b>Totaal</b>	<b>70.445</b>	<b>79.203</b>	<b>62.421</b>	<b>70.862</b>
Mannen	33.442	36.415	29.562	32.807
Vrouwen	37.003	42.788	32.859	38.055

### Vrij, niet werkenden, ingeschreven :

<b>Totaal</b>	<b>38.329</b>	<b>45.127</b>	<b>38.968</b>	<b>43.928</b>
Mannen	19.434	21.927	19.844	21.194
Vrouwen	18.895	23.200	19.124	22.734

## Conventioneel brugpensioen - eind april 2004 (2)

	<u>Totaal</u>	<u>Mannen</u>	<u>Vrouwen</u>
<b>België</b>	<b>110.871</b>	93.926	16.945
Brussels Hoofdstedelijk Gewest	<b>4.661</b>	3.255	1.406
Vlaams Gewest	<b>74.221</b>	63.641	10.580
Waals Gewest	<b>31.989</b>	27.030	4.959

## Aantal betalingen voor beroepsloopbaanonderbreking - april 2004 (3)

Sector	België	Brussels		
		Hoofdstedelijk Gewest	Vlaams Gewest	Waals Gewest
<b>Totaal</b>				
<b>Totaal</b>	<b>103.361</b>	<b>4.210</b>	<b>71.818</b>	<b>27.333</b>
<b>Mannen</b>	<b>18.386</b>	<b>676</b>	<b>13.568</b>	<b>4.142</b>
<b>Vrouwen</b>	<b>84.975</b>	<b>3.534</b>	<b>58.250</b>	<b>23.191</b>
Privé-sector				
<b>Totaal</b>	<b>41.055</b>	<b>1.847</b>	<b>30.575</b>	<b>8.633</b>
Mannen	<b>7.971</b>	303	6.373	1.295
Vrouwen	<b>33.084</b>	1.544	24.202	7.338
Openbare sector				
<b>Totaal</b>	<b>62.306</b>	<b>2.363</b>	<b>41.243</b>	<b>18.700</b>
Mannen	<b>10.415</b>	373	7.195	2.847
Vrouwen	<b>51.891</b>	1.990	34.048	15.853

# Werkloosheid

## Aantal betalingen uitgevoerd in het kader van tijdskrediet in de privé sector april 2004 (1)(4)

	België	Brussels Hoofdstedelijk Gewest	Vlaams Gewest	Waals Gewest
<b>Totaal</b>				
Totaal	70.309	3.720	50.734	15.855
Mannen	27.405	1.335	20.686	5.384
Vrouwen	42.904	2.385	30.048	10.471
<b>Tijdskrediet</b>				
Totaal	20.444	1.350	13.761	5.333
Mannen	4.438	403	3.019	1016
Vrouwen	16.006	947	10.742	4.317
<b>1/5 loopbaanvermindering</b>				
Totaal	18.818	741	14.405	3.672
Mannen	4.441	194	3.408	839
Vrouwen	14.377	547	10.997	2.833
<b>Vermindering van de arbeidsprestaties van de werknemers van 50 jaar en ouder</b>				
Totaal	31.047	1.629	22.568	6.850
Mannen	18.526	738	14.259	3.529
Vrouwen	12.521	891	8.309	3.321

## Gedeeltelijke werkloosheid (5)

	Toestand op			
	31/03/2003	31/03/2004	30/04/2003	30/04/2004
Daggemiddelde van de gedeeltelijk werklozen	63.812	45.888	35.025	36.244

## Andere categorieën (6)

	Toestand op	
	30/04/2004	31/05/2004
<b>Ouder uitkeringsgerechtigde volledig werklozen die geen werkzoekende meer zijn</b>		
Totaal	159.381	158.825
Mannen	82.719	82.285
Vrouwen	76.662	76.540
<b>De werklozen die niet meer ingeschreven zijn als werkzoekende om sociale en familiale redenen (2)</b>		
Totaal	3.514	3.488
Mannen	116	119
Vrouwen	3.398	3.369
<b>Uitkeringsgerechtigde volledig werklozen vrijgesteld wegens hervatting studies</b>		
Totaal	12.001	11.997
Mannen	5.372	5.420
Vrouwen	6.629	6.577

(1) In voege vanaf januari 2002

(2) De volledig werklozen kunnen op hun verzoek, vrijgesteld worden van inschrijving als werkzoekende en van de gemeentelijke controle om sociale en familiale redenen. De periode van vrijstelling bedraagt ten minste 6 maanden en ten hoogste 12 maanden en wordt beschouwd als een periode van onderbreking van de lopende werkloosheid. Die periode kan, in bepaalde gevallen, worden verlengd, maar kan niet meer dan 60 maanden bedragen.



**Economie en financiën**  
*Conjunctuurindicatoren*



# Kalender voor het uitbrengen van de NIS-indicatoren

De indicatoren zijn beschikbaar op de aangeduide dag om 0 uur op onze website <http://statbel.fgov.be>

Beschikbaar vanaf	Indicator	Referentieperiode	Frequentie
<b>JULI 2004</b>			
8	Statistiek van toerisme en hotelwezen	januari 2004	maandelijks
15	Productie-indexen	mei 2004	maandelijks
15	Indexen van de nieuwe orders	mei 2004	maandelijks
15	Faillissementen	juni 2004	maandelijks
15	Statistiek van toerisme en hotelwezen	februari 2004	maandelijks
22	Bouwvergunningen	mei 2004	maandelijks
22	Omzetindexen (PRODCOM)	mei 2004	maandelijks
22	Afzetprijnsindexen	juni 2004	maandelijks
29	Consumptieprijnsindexen (*)	juli 2004	maandelijks
29	Omzetindexen (BTW)	mei 2004	maandelijks
29	Investeringsindexen (BTW)	mei 2004	maandelijks
29	Kleinhandelsindexen	april 2004	maandelijks
<b>AUGUSTUS 2004</b>			
5	Werknemersindexen	mei 2004	maandelijks
5	Indexen van gewerkte uren	mei 2004	maandelijks
12	Faillissementen	juli 2004	maandelijks
12	Productie-indexen	juni 2004	maandelijks
19	Afzetprijnsindexen	juli 2004	maandelijks
19	Indexen van de nieuwe orders	juni 2004	maandelijks
26	Bouwvergunningen	juni 2004	maandelijks
26	Omzetindexen (PRODCOM)	juni 2004	maandelijks
26	Omzetindexen (BTW)	juni 2004	maandelijks
26	Investeringsindexen (BTW)	juni 2004	maandelijks
26	Kleinhandelsindexen	juni 2004	maandelijks
30	Consumptieprijnsindexen (*)	augustus 2004	maandelijks
<b>SEPTEMBER 2004</b>			
2	Werknemersindexen	juni 2004	maandelijks
2	Indexen van gewerkte uren	juni 2004	maandelijks

(\*) Beschikbaar om 12u, na de vergadering van de Indexcommissie.

Deze kalender kan op aanvraag ook afzonderlijk verkregen worden.

(Tel. 02/548.68.63 - 63.66 - Fax. 02/548.63.67)

# Conjunctuurindicatoren – Persbericht

---

**April 2004\* : werknemers industrie - 0,9%, bouw - 0,8%**

## **Trend blijft nog dalend**

De seizoensgezuiverde index van het **aantal werknemers** in de industrie zonder de bouwnijverheid, van de laatste drie maanden in vergelijking met de drie voorgaande maanden, is in België gedaald met 0,9%; in de bouwnijverheid daalde het aantal met 0,8%.

De **trend** van de laatste drie maanden in de industrie toont in vergelijking met de drie maanden daarvoor een daling voor het hele land (-0,8%). Op gewestelijk niveau is er een daling van het werknemersaantal met 1,0% in Vlaanderen, in Wallonië daalde het met 1,2%\*\*.

Een uitsplitsing naar het niveau van de belangrijke sectoren geeft -1,2% voor de chemische industrie en -1,2% voor de metaalverwerking. In de bouw daalde het aantal werknemers met 1,0%.

Volgende persbericht : **05/08/2004**

\*  
\* \*

*Bronvermelding is verplicht.*

**Op de volgende bladzijde vindt U de bijhorende tabellen en grafieken.**

Meer informatie over de conjunctuur !

⇒ Bekijk ook, voor een totaalbeeld van de Belgische en Europese conjunctuur, de viertalige conjunctuurportalsite van het NIS op het internet :

**<http://statbel.fgov.be/indicators>**

⇒ Alle methodologische toelichtingen bij de cijfers kunt U bij de Eenheid Conjunctuur.

⇒ Het is mogelijk om gegevens over de werknemers meer uitgesplitst (per subsector, per gewest) of verder bewerkt (vb. seizoengezuiverd) toegestuurd te krijgen, eenmalig of maandelijks (per abonnement).

⇒ Naast de indexen van de werknemers, beschikken we over vele andere conjunctuurgegevens : productie-indexen, nieuwe orders, loonmassa, gewerkte uren, bouwvergunningen, bouwkosten, omzet, afzetprijzen, ...

\* (% stijging van de laatste drie maanden, tot en met april 2004, tegenover voorgaande driemaandsperiode, seizoengezuiverde waarden)

\*\* de programma's voor seizoenuivering en trendberekening beschouwen elke reeks op zich; daardoor kan het gebeuren dat de optelling van de deelresultaten (van gewesten of producttypes) afwijkt van de globale resultaten.

---

# Conjunctuurindicatoren – Persbericht

## Werknemers

### Bruto-indexen

(2000=100)

Aantal werknemers  
onderworpen aan  
RSZ

	Jan	Feb	Maart	April	Mei	Juni	Juli	Aug	Sept	Okt	Nov	Dec	Jaar
<b>Totale industrie (zonder bouwnijverheid)</b>													
2003	93,7	93,6	92,9	92,7	93,0	92,7	92,1	92,3	91,9	91,8	91,6	91,1	92,4
2004	89,5	89,2	89,2	89,1									
<b>Bouwnijverheid</b>													
2003	96,6	96,0	97,3	97,3	97,4	97,5	96,8	97,4	97,5	97,4	97,2	96,5	97,1
2004	93,9	93,4	93,7	93,6									
<b>Totale industrie (na uitschakeling van seizoensschommelingen)</b>													
2003	94,3	94,1	93,5	93,2	92,9	92,6	92,2	91,9	91,4	91,1	90,8	90,6	92,4
2004	90,3	89,9	89,8	89,6									
<b>Bouwnijverheid</b>													
2003	98,4	97,9	98,2	97,8	97,5	97,3	96,9	96,6	96,3	96,1	95,8	95,6	97,0
2004	95,3	95,1	94,6	94,3									

### Seizoen-gezuiverde indexen

Na uitschakeling  
van seizoen-  
schommelingen

### Trend

Totale industrie; na  
uitschakeling van  
seizoen- en  
toevallige  
schommelingen

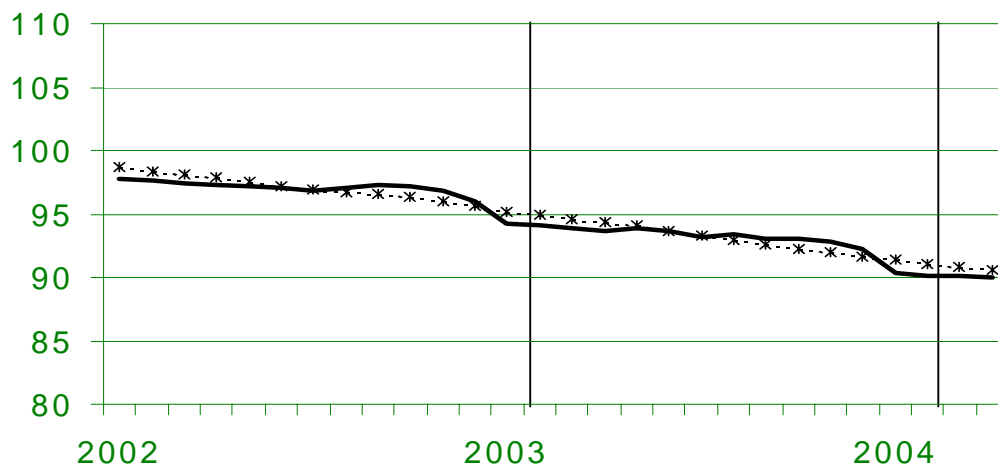

Bruto-indexen:

Trend :

—————  
.....

### Vergelijking van de trend van de laatste drie maanden met de drie voorgaande maanden

↗↗ > 1.5%  
↗ 0.2% tot 1.5%  
→ -0.2% tot 0.2%  
↘ -1.5% tot -0.2%  
↘↘ < -1.5%

BE : België  
VL : Vlaanderen  
WA : Wallonië  
BR : Brussel

### Bedrijfstakken / Hoofdindustriegroepen

	BE	VL	WA	BR
Totale industrie	↗	↗	↗	↗
Totale industrie (zonder bouwnijverheid)	↗	↗	↗	↗
Intermediaire goederen	↗	↗↗	↗↗	↗
Investeringsgoederen	↗↗	↗↗	↗	↗↗
Duurzame consumptiegoederen	↗↗	↗↗	↗↗	↗↗
Niet-duurzame consumptiegoederen	↗	↗	↗	↗↗
Winning van delfstoffen	↗	↗↗	→	
Voedings- en genotmiddelen	↗	↗	↗↗	↗
Textiel en kleding	↗↗	↗↗	↗↗	↗
Papier en karton; uitgeverijen en drukkerijen	→	↗	↗	↗↗
Chemische, rubber- en kunststofnijverheid	↗	↗	↗↗	↗↗
Metaalverwerking	↗	↗	↗	↗
Cokes, geraffineerde aardolieproducten en splijt- en kweekstoffen	↗↗	↗↗	↗↗	
Niet-metaalhoudende minerale producten	↗	↗	↗	↗
Metallurgie	↗	→	↗↗	↗
Meubels	↗↗	↗↗	↗	
Elektriciteit	↗↗	↗↗	↗↗	↗
Bouwnijverheid	↗	↗	↗	↗

# Conjunctuurindicatoren – Persbericht

---

## **April 2004\* : gewerkte uren industrie + 0,4%, bouw + 0,9%**

De seizoengezuiverde index van het **aantal gewerkte uren** in de industrie zonder de bouwnijverheid in België van de laatste drie maanden in vergelijking met de drie voorgaande maanden, is gestegen met 0,4% ; in de bouwnijverheid steeg het aantal met 0,9%.

De **trend** van de laatste drie maanden in de industrie toont in vergelijking met de drie maanden daarvoor een status-quo voor het Rijk (+0,1%). Op gewestelijk niveau is er een status-quo van de gewerkte uren (+0,0%) in Vlaanderen, in Wallonië steeg het aantal gewerkte uren met 1,2%\*\*.

Een uitsplitsing naar het niveau van de belangrijkste sectoren geeft +0,6% voor de chemische industrie en +0,2% voor de metaalverwerking. In de bouw steeg het aantal gewerkte uren met 0,6%.

Volgende persbericht : **05/08/2004**

\*  
\* \*

*Bronvermelding is verplicht.*

**Op de volgende bladzijde vindt U de bijhorende tabellen en grafieken.**

Meer informatie over de conjunctuur !

⇒ Bekijk ook, voor een totaalbeeld van de Belgische en Europese conjunctuur, de viertalige conjunctuurportalsite van het NIS op het internet :

**<http://statbel.fgov.be/indicators>**

⇒ Alle methodologische toelichtingen bij de cijfers kunt U bij de Eenheid Conjunctuur.

⇒ Het is mogelijk om gegevens over de gewerkte uren meer uitgesplitst (per subsector, per gewest) of verder bewerkt (vb. seizoengezuiverd) toegestuurd te krijgen, eenmalig of maandelijks (per abonnement).

⇒ Naast de indexen van de gewerkte uren, beschikken we over vele andere conjunctuurgegevens : productie-indexen, nieuwe orders, loonmassa, werknemers, omzet, bouwvergunningen, afzetprijzen, bouwkosten...

\* (% stijging van de laatste drie maanden, tot en met april 2004, tegenover voorgaande driemaandsperiode, seizoengezuiverde waarden)

\*\* de programma's voor seizoenuivering en trendberekening beschouwen elke reeks op zich; daardoor kan het gebeuren dat de optelling van de deelresultaten (van gewesten of producttypes) afwijkt van de globale resultaten.

# Conjunctuurindicatoren – Persbericht

## Gewerkte uren

**Bruto-indexen (2000=100)**  
Uren gewerkt door de werknemers (arbeiders en bedienden)

	Jan	Feb	Maart	April	Mei	Juni	Juli	Aug	Sept	Okt	Nov	Dec	Jaar
<b>Totale industrie (zonder bouwnijverheid)</b>													
2003	99,9	94,8	97,4	95,9	90,5	93,9	77,2	77,7	98,9	103,7	87,0	82,5	91,6
2004	95,3	92,6	105,3	94,5									
<b>Bouwnijverheid</b>													
2003	84,2	90,8	107,8	102,2	95,8	106,2	59,5	88,4	114,0	113,6	90,7	75,5	94,0
2004	84,8	92,8	113,0	98,7									
<b>Totale industrie (zonder bouwnijverheid)</b>													
2003	99,1	95,4	101,6	94,2	95,7	97,9	74,0	82,5	96,7	101,2	93,0	82,3	92,8
2004	97,6	94,3	102,2	93,7									
<b>Bouwnijverheid</b>													
2003	83,4	90,7	113,2	100,1	101,7	110,9	55,6	94,8	112,2	109,6	96,2	75,4	95,3
2004	87,4	97,6	109,5	97,2									

**Indexen per werkdag**  
Rekening houdend met de ongelijke duur en samenstelling van de maanden

**Trend**  
Totale industrie; na uitschakeling van seizoen- en toevallige schommelingen

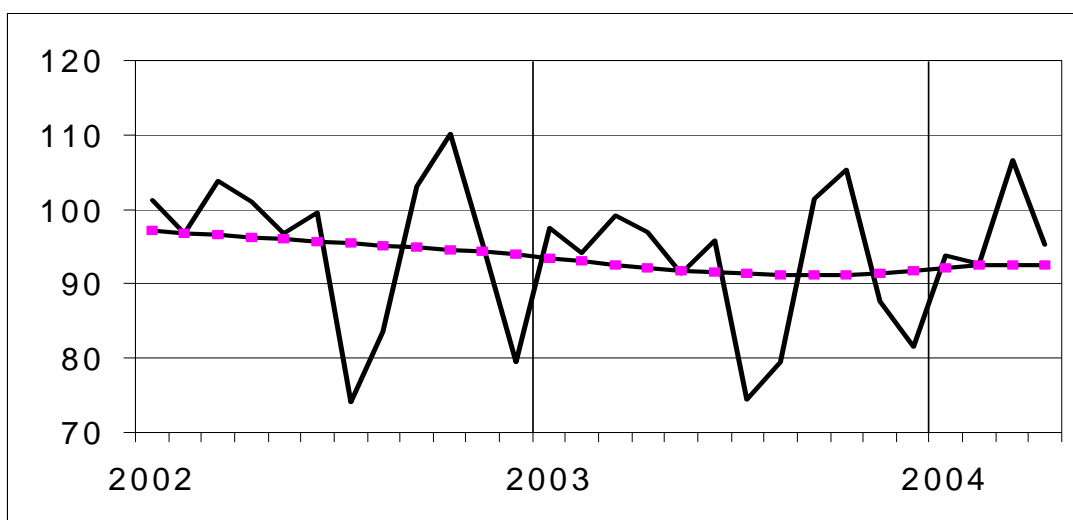

**Bruto-indexen:**  
—  
**Trend :**  
- - - - -

**Vergelijking van de trend van de laatste drie maanden met de drie voorgaande maanden**

↗ ↗ > 2.5%  
 ↗ 0.5% tot 2.5%  
 → -0.5% tot 0.5%  
 ↘ -2.5% tot -0.5%  
 ↘ ↘ < -2.5%

BE : België  
 VL : Vlaanderen  
 WA : Wallonië  
 BR : Brussel

### Bedrijfstakken / Hoofdindustriegroepen

	BE	VL	WA	BR
Totale industrie	↗	→	↗	→
Totale industrie (zonder bouwnijverheid)	→	→	↗	→
Intermediaire goederen en energie	→	→	→	→
Investeringsgoederen	↗	↗	↗	↗
Duurzame consumptiegoederen	→	→	→	↘ ↘
Niet-duurzame consumptiegoederen	↗	↗	→	↗
Winning van delfstoffen	↗	↗	→	
Voedings- en genotmiddelen	↗	↗	→	↗
Textiel en kleding	↗	→	↗	→
Papier en karton; uitgeverijen en drukkerijen	↗	→	→	↗
Chemische, rubber- en kunststofnijverheid	↗	→	↗	↘ ↘
Metaalverwerking	→	→	↗	↗
Cokes, geraffineerde aardolieproducten en splijt- en kweekstoffen	↗	↗	↗	
Niet-metaalhoudende minerale producten	→	↗	→	↗
Metallurgie	→	→	↗	↗
Meubels	→	↗	→	
Elektriciteit	↗	↗	↗	↗
Bouwnijverheid	↗	↗	↗	↗

# Conjunctuurindicatoren

## Indexcijfers van de consumptieprijzen

	Algemeen indexcijfer			Gezondheidsindex		Voedings- middelen (1)	Niet- voedings- middelen	Diensten	Huur
	Basis			Basis					
	1996 = 100	1988 = 100	1981 = 100	1996 = 100	1988 = 100				
							<b>Basis 1981 = 100</b>		
<b>1986</b>	79,24	97,25	131,56	-	-	134,44	129,00	132,38	134,96
<b>1987</b>	80,47	98,76	133,60	-	-	133,90	130,43	136,52	140,72
<b>1988</b>	81,40	99,91	135,15	-	-	133,88	131,91	138,59	145,85
<b>1989</b>	83,93	103,01	139,35	-	-	138,07	136,37	142,14	151,24
<b>1990</b>	86,82	106,56	144,16	-	-	143,18	141,17	146,69	156,08
							<b>Basis 1988 = 100</b>		
<b>1991</b>	89,62	109,99	148,79	-	-	108,88	110,20	110,46	109,49
<b>1992</b>	91,79	112,66	152,40	-	-	108,75	111,86	115,07	115,93
<b>1993</b>	94,32	115,76	156,60	-	-	107,89	115,20	119,45	122,05
<b>1994</b>	96,56	118,51	160,32	96,83	116,75	109,82	117,57	122,52	127,61
<b>1995</b>	97,98	120,25	162,67	98,34	118,57	111,15	118,52	124,99	131,29
<b>1996</b>	100,00	122,73	166,03	99,97	120,53	111,85	121,34	127,92	134,54
<b>1997</b>	101,63	124,73	168,74	101,29	122,12	114,31	123,16	129,81	136,80
							<b>Basis 1996 = 100</b>		
<b>1998</b>	102,60	125,92	170,35	102,58	123,68	104,08	101,04	103,85	102,87
<b>1999</b>	103,75	127,33	172,25	103,54	124,84	104,29	102,30	105,48	104,34
<b>2000</b>	106,39	130,57	176,64	105,49	127,19	105,19	106,26	107,60	105,85
<b>2001</b>	109,02	133,80	181,00	108,38	130,68	109,64	108,08	110,24	107,87
<b>2002</b>	110,81	136,00	183,98	110,32	133,01	112,05	108,72	113,18	110,52
<b>2003</b>	112,57	138,16	186,91	111,92	134,94	114,33	110,01	115,16	112,97
<b>2002</b>									
Juli	110,94	136,16	184,19	110,44	133,16	111,99	108,64	113,77	110,67
Augustus	110,91	136,12	184,14	110,39	133,10	111,51	108,68	113,93	110,89
September	111,22	136,50	184,66	110,62	133,37	112,33	109,31	113,41	110,98
Oktober	111,09	136,34	184,44	110,43	133,15	112,04	109,65	112,62	111,12
November	111,00	136,23	184,29	110,46	133,18	112,09	109,07	113,12	111,33
December	111,06	136,30	184,39	110,55	133,29	111,41	109,18	113,65	111,43
<b>2003</b>									
Januari	111,55	136,91	185,21	110,94	133,76	112,61	109,71	113,55	111,87
Februari	112,32	137,85	186,48	111,56	134,51	113,14	110,68	114,28	112,22
Maart	112,64	138,24	187,02	111,82	134,82	113,65	111,09	114,31	112,47
April	112,36	137,90	186,55	111,73	134,71	114,26	109,64	115,09	112,64
Mei	112,04	137,51	186,02	111,57	134,52	114,40	109,08	114,73	112,84
Juni	112,37	137,91	186,57	111,85	134,86	114,93	109,27	115,13	113,03
Juli	112,59	138,18	186,93	112,06	135,11	114,86	109,41	115,74	113,09
Augustus	112,89	138,55	187,43	112,20	135,28	114,95	109,99	115,78	113,27
September	113,22	138,95	187,98	112,47	135,61	116,17	110,35	115,42	113,44
Oktober	112,85	138,50	187,36	112,15	135,22	114,60	110,25	115,44	113,51
November	113,06	138,76	187,71	112,36	135,47	114,62	110,33	116,00	113,66
December	112,99	138,67	187,60	112,32	135,42	113,82	110,29	116,44	113,62
<b>2004</b>									
Januari	113,32	139,08	188,15	112,67	135,85	115,02	110,45	116,38	114,01
Februari	113,74	139,59	188,84	113,02	136,27	115,18	110,75	117,17	114,55
Maart	113,91	139,80	189,12	113,05	136,30	115,59	111,15	116,75	114,77
April	114,52	140,55	190,14	113,50	136,85	116,60	111,56	117,50	114,87
Mei	114,96	141,09	190,87	113,67	137,05	117,07	112,33	117,43	115,11
Juni	114,91	141,03	190,79	113,65	137,03	116,96	112,13	117,65	115,09

(1) Dranken inbegrepen.

Bron : Dienst voor het Indexcijfer van de FOD Economie, K.M.O., Middenstand en Energie.



# **Industrie en bouwnijverheid**

*Industrie*



# NIET-PRODCOM - Cokesfabrieken

## Cokesfabrieken

	Cokesfabrieken						Leveringen van cokes			
	Ovens		Ingeschoten steenkool		Productie van cokes		Ijzer- en staalnijverheid	Uitvoer	Andere aanwendungen	Totaal
	Aantal batterijen	Aantal ovens	Verbruik	Voorraad (1)	T	T				
2002	10	381	312 129	364 228	247 278	201 851	277 193	4 900	343	282 436
2003 Maart	7	361	286 959	470 707	231 624	192 435	302 813	-	70	302 883
April	7	361	276 839	435 776	221 487	192 801	284 179	-	69	284 248
Mei	7	361	285 046	377 836	170 427	143 670	234 377	-	3	234 380
Juni	9	361	293 332	392 706	232 971	207 937	288 298	-	15	288 313
Juli	9	361	311 960	410 904	250 081	211 622	306 118	-	-	306 118
Augustus	9	361	310 160	388 956	250 765	212 800	310 444	-	-	310 444
September	9	361	299 487	266 332	245 604	207 829	265 361	-	67	265 428
Oktober	9	361	311 126	346 137	254 363	209 852	315 295	-	449	315 744
November	9	361	302 969	350 746	243 829	204 731	299 862	-	751	300 613
December	9	348	313 482	283 919	252 144	208 765	314 709	14 397	616	329 722
2004 Januari	9	348	310 144	277 089						
Februari	9	348	276 497	344 754						
Maart	9	348	303 073	235 541						

	Voorraden cokes (1)	Productie van ammoniak (2)	Productie van ruwe benzol (1)	Productie van ruwe teer (2)	Gas (3)				
					Totale productie	Eigen verbruik		Leveringen	
						Verwarming der ovens	Andere aanwendungen	Aan de ijzer- en staalnijverheid	Aan andere industrieën
	T	T	T	T	1 000 m <sup>3</sup>	1 000 m <sup>3</sup>	1 000 m <sup>3</sup>	1 000 m <sup>3</sup>	1 000 m <sup>3</sup>
2002	177 132	626	1 159	7 661	104 278	45 955	1 822	46 967	9 532
2003 Maart	191 935	408	1 139	7 474	92 299	41 671	1 416	45 136	4 076
April	160 828	307	1 128	6 949	91 480	40 368	1 361	42 367	7 384
Mei	125 159	643	1 109	7 013	98 710	42 456	1 586	43 355	11 313
Juni	168 542	493	1 103	7 477	97 679	45 398	1 714	42 466	8 101
Juli	168 897	796	1 132	8 228	110 566	49 273	1 470	48 179	11 644
Augustus	168 337	553	1 129	7 104	102 323	46 588	1 638	45 233	8 864
September	207 503	796	1 113	8 199	102 520	46 230	1 379	52 607	2 304
Oktober	207 894	840	1 205	7 258	109 275	47 627	1 595	54 320	5 733
November	212 217	748	1 158	7 890	100 172	45 765	1 384	50 687	2 336
December	174 957	1 090	1 192	7 655	101 689	47 833	1 737	50 344	1 775
2004 Januari		1 050	1 169	7 597	102 075	47 806	1 578	46 198	6 493
Februari		576	1 113	6 685	93 587	43 062	1 328	41 704	7 493
Maart		680	1 237	7 695	105 669	47 603	1 471	48 949	7 646

## Cokesfabrieken: tewerkstelling

	Aantal bedienden	Aantal arbeiders	Aantal uren (4)	Trimestriële lonen (5)
2002	78	652	93 027	23 265
2003	68	563	78 262	20 899
2003 Maart	67	586	85 228	4 988
April	67	585	82 322	
Mei	65	570	83 329	
Juni	65	567	80 030	5 623
Juli	69	555	72 468	
Augustus	71	549	67 878	
September	70	545	76 275	4 573
Oktober	70	547	80 672	
November	72	550	73 288	
December	72	546	72 255	5 714
2004 Januari	74	535	78 270	
Februari	74	546	77 429	
Maart	71	553	83 009	5 625

(1) Op de laatste dag van de maand.

(2) Uitgedrukt in sulfaat.

(3) Omvang uitgedrukt in 1 000 m<sup>3</sup> herleid tot 4 250 kcal/m<sup>3</sup>, 0° en 760 mm Hg.

(4) Tot december 1998 uren-arbeiders, vanaf januari 1999 uren gepresteerd door de werknemers (bedienden en arbeiders).

(5) Brutolonen en -weden van de werknemers in 1 000 € (bevat alle vestigingen met 20 of meer personen behalve voor de bouw vanaf 1998).

# NIET-PRODCOM - Elektriciteit

## Netto-productie van elektriciteit per categorie ondernemingen en naar aard van de brandstoffen (in GWh) (1)

	Per categorie ondernemingen			Naar de aard van de brandstoffen				Netto-productie	Invoer	Uitvoer	Energie verbruikt voor oppompen	
	Elektriciteits-bedrijven	Zelf-pro-ductenten	Autonome producenten	Thermische	Windkracht	Hydraulische	Kernsplijt - stoffen					
1998	6 396	202	26	2 842	0,9	124	3 657	6 624	652	536	101	
1999	6 517	194	24	2 723	1,1	124	3 888	6 735	755	684	126	
2000	6 520	132	29	2 727	1,2	141	3 812	6 681	970	610	137	
2001	6 196	114	31	2 534	2,8	136	3 667	6 340	1 318	559	135	
2002	6 393	99	32	2 636	4,7	120	3 749	6 524	1 374	736	127	
2003	April	6 354	85	48	2 795	7,4	119	3 565	6 486	1 201	614	137
	Mei	6 130	77	43	2 688	6,7	130	3 427	6 251	1 302	627	139
	Juni	6 163	65	37	2 484	3,6	96	3 580	6 265	1 423	951	111
	Juli	6 267	62	46	2 920	4,2	78	3 372	6 374	1 058	890	96
	Augustus	6 537	72	47	2 735	3,3	100	3 817	6 656	763	852	132
	September	6 404	86	39	2 735	2,3	49	3 742	6 528	1 045	755	60
	Oktober	6 841	120	37	2 938	5,4	93	3 962	6 999	1 148	499	121
	November	6 486	138	40	3 124	8,0	100	3 433	6 665	1 417	543	127
	December	7 187	128	44	2 962	11,1	126	4 259	7 358	1 128	538	132
2004	Januari	7 342	116	52	3 023	16,0	156	4 315	7 510	1 370	613	152
	Februari	6 537	118	47	3 000	13,8	145	3 542	6 702	1 342	406	134
	Maart	6 876	123	48	3 252	11,1	135	3 649	7 047	1 323	433	138
	April	6 268	120	53	2 814	8,1	135	3 483	6 441	1 241	485	144

(1) Bron: Administratie voor Energie, Bedrijfsfederatie der voortbrengers en verdelers van elektriciteit in België.

# **Driemaandelijke inhoudstafel**

*2<sup>de</sup> kwartaal 2004*

# Driemaandelijks inhoudstafel

---

## I. GRONDGEBIED EN LEEFMILIEU

Nieuwsflits : De ijsheiligen zijn gesmolten .....	3032
<i>Bodembezetting</i>	
Biologische landbouw .....	3030
<i>Leefmilieu</i>	
Aantal percelen voor afvalverwerking en hun totale oppervlakte per gewest - 2003 .....	3027
Aantal percelen voor de afvalwaterzuiveringsinstallaties en hun totale oppervlakte per gewest - 2003 .....	3027
Kwaliteit van het zwemwater - jaar 2003 .....	3036
Toestand van de bossen – 2002.....	3038

## II. BEVOLKING

### *Mathematische demografie*

Sterftetafels - 2002 .....	3027
----------------------------	------

## III. SAMENLEVING

Nieuwsflits : Het boek was beter .....	3032
--	------

### *Werkgelegenheid en werkloosheid*

Werkloosheid - Toestand op 31-03-2004.....	3030
Werkloosheid - Toestand op 30-04-2004.....	3034
De werkloosheid in de Europese Unie – Februari 2004.....	3027
De werkloosheid in de Europese Unie – Maart 2004.....	3032
De werkloosheid in de Europese Unie – April 2004.....	3036

### *Levensstandaard*

Indexen van de uurlonen –April 2004.....	3035
--	------

## IV. ECONOMIE EN FINANCIEN

### *Conjunctuurindicatoren*

Productie-indexen (basis 1995 = 100) – Februari 2004 .....	3028
Productie-indexen (basis 1995 = 100) – Maart 2004 .....	3032
Productie-indexen (basis 2000 = 100) – April 2004 .....	3036
Afzetsindexen (basis = 2000) – Maart 2004.....	3029
Afzetsindexen (basis = 2000) – April 2004.....	3034
Afzetsindexen (basis 2000 = 100) – Mei 2004.....	3038
Omzetindexen (PRODCOM) – Februari 2004.....	3030
Omzetindexen (PRODCOM) – Maart 2004.....	3034
Omzetindexen (PRODCOM) – April 2004.....	3038

---

# Driemaandelijke inhoudstafel

---

Indexen van de nieuwe orders – Februari 2004.....	3028
Indexen van de nieuwe orders – Maart 2004.....	3033
Indexen van de nieuwe orders – April 2004.....	3037
Indexen van de loonmassa – 1 <sup>ste</sup> kwartaal 2004 .....	3035
Werknemersindexen en indexen van de gewerkte uren (basis 1995 = 100) – Januari 2004.....	3026
Werknemersindexen en indexen van de gewerkte uren (basis 1995 = 100) – Februari 2004.....	3031
Werknemersindexen en indexen van de gewerkte uren (basis 1995 = 100) – Maart 2004.....	3035
Indexcijfers van de omzet volgens de aangiften in de BTW (basis 1995 = 100) – Februari 2004 .....	3030
Indexcijfers van de omzet volgens de aangiften in de BTW (basis 1995 = 100) – Maart 2004.....	3035
Indexcijfers van de omzet volgens de aangiften in de BTW (basis 1995 = 100) – April 2004 .....	3038
Indexcijfers van investeringen volgens de aangiften in de BTW (basis 1995 = 100) – Februari 2004 .....	3030
Indexcijfers van investeringen volgens de aangiften in de BTW (basis 1995 = 100) – Maart 2004.....	3034
Indexcijfers van investeringen volgens de aangiften in de BTW (basis 1995 = 100) – April 2004 .....	3038
Indexcijfers van de consumptieprijzen – Maart 2004 .....	3026
Indexcijfers van de consumptieprijzen – April 2004 .....	3030
Indexcijfers van de consumptieprijzen – Mei 2004.....	3034
Faillissementen – Maart 2004 .....	3028
Faillissementen – April 2004 .....	3033
Faillissementen – Mei 2004 .....	3037
Indexen van de bouwvergunningen – Februari 2004.....	3030
Indexen van de bouwvergunningen – Maart 2004.....	3034
Indexen van de bouwvergunningen – April 2004.....	3038

## *Geld en kapitaalmarkt*

Statistiek van het consumptiekrediet –2003 .....	3038
--	------

## **V. LANDBOUW EN AANVERWANTE ACTIVITEITEN**

Slachtingen uitgevoerd in de openbare en particuliere slachthuizen gedurende de maand november 2003.....	3031
Slachtingen uitgevoerd in de openbare en particuliere slachthuizen gedurende de maand december 2003 + 4 <sup>de</sup> kwartaal 2003.....	3032
Slachtingen uitgevoerd in de openbare en particuliere slachthuizen – Jaar 2003.....	3033
Slachtingen uitgevoerd in de openbare en particuliere slachthuizen gedurende de maanden januari en februari .....	3036
Pachten in de landbouw – Jaar 2003 .....	3027

## **VI. INDUSTRIE EN BOUWNIJVERHEID**

### *Industrie*

Maandstatistiek van de industriële productie (PRODCOM) – Februari 2004.....	3029
Maandstatistiek van de industriële productie (PRODCOM) – Maart 2004.....	3034
Maandstatistiek van de industriële productie (PRODCOM) – April 2004.....	3038
Maandstatistiek van de industrie (NIET-PRODCOM) – Januari 2004 .....	3026
Maandstatistiek van de industrie (NIET-PRODCOM) – Februari 2004 .....	3027
Maandstatistiek van de industrie (NIET-PRODCOM) – Maart 2004 .....	3032
Maandstatistiek van de industrie (NIET-PRODCOM) – April 2004 .....	3037

---

# Driemaandelijke inhoudstafel

---

Waterdistributie – Februari 2004 .....	3027
Waterdistributie – Maart 2004 .....	3032
Waterdistributie – April 2004 .....	3037
Alcohol – Tabak (Accijnzen) – December 2003 .....	3030
Alcohol - Tabak (Accijnzen) – Maart 2004 .....	3032
Tabak (Accijnzen) – Mei 2004 .....	3036
Productie van gas – December 2003 .....	3030
Petroleum – November 2003 .....	3027
Petroleum – December 2003 .....	3030
Petroleum – Februari 2003 .....	3036

## ***Bouw***

Bouwnijverheid – Februari 2004 .....	3029
Bouwnijverheid – Maart 2004 .....	3034
Bouwnijverheid – April 2004 .....	3038

## **VII. DIENSTEN, HANDEL EN VERVOER**

### ***Binnenlandse handel***

Omzet van de grote distributieondernemingen Kettingindexcijfers (basis 1995 = 100) – December 2003 .....	3027
Omzet van de grote distributieondernemingen Kettingindexcijfers (basis 1995 = 100) – Januari 2004 .....	3032
Omzet van de grote distributieondernemingen Kettingindexcijfers (basis 1995 = 100) – Februari 2004 .....	3034
Omzet van de grote distributieondernemingen Kettingindexcijfers (basis 1995 = 100) – Maart 2004 .....	3038

### ***Horeca***

Persbericht - Toerisme : December 2003 .....	3030
Persbericht - Toerisme : Jaar 2003 .....	3037
Statistiek van het toerisme en hotelwezen Aantal aankomsten en overnachtingen – December 2003 (geraamde cijfers) .....	3026
Statistiek van het toerisme en hotelwezen Aantal aankomsten en overnachtingen – Januari 2004 (geraamde cijfers) .....	3032
Statistiek van het toerisme en hotelwezen Aantal aankomsten en overnachtingen – Februari 2004 (geraamde cijfers) .....	3033
Statistiek van het toerisme en hotelwezen Aantal aankomsten en overnachtingen – Maart 2004 (geraamde cijfers) .....	3038

### ***Vervoer***

Evolutie van de tot het verkeer toegelaten motorvoertuigen van 1998 tot maart 2004 .....	3027
Evolutie van de tot het verkeer toegelaten motorvoertuigen van 1998 tot april 2004 .....	3031
Evolutie van de tot het verkeer toegelaten motorvoertuigen van 1998 tot mei 2004 .....	3036
Bedrijvigheid van de zeehavens – Augustus 2003 .....	3028
Bedrijvigheid van de zeehavens – September 2003 .....	3035
Bedrijvigheid van de zeehavens – Oktober 2003 .....	3038
Binnenscheepvaart – Oktober, november en december 2002 (definitieve cijfers) .....	3027

---



## Driemaandelijkse inhoudstafel

---

Luchtvaart – Maart 2004 .....	3029
Luchtvaart – April 2004 .....	3034
Luchtvaart – Mei 2004 .....	3037
NMBS – Reizigersvervoer – December 2003 .....	3034
NMBS – Handelsvervoer – Januari 2004 .....	3026
NMBS – Handelsvervoer – Februari 2004 .....	3029
NMBS – Totaalcijfers : Reizigersvervoer en handelsvervoer van goederen – Maart 2004 .....	3036
NMBS – Handelsvervoer – Maart 2004 .....	3038
<b>VIII INHOUDSTAFEL</b>	
1 <sup>ste</sup> kwartaal 2004 .....	3027

### Statistische domeinen

- Algemeen
- Grondgebied en leefmilieu
- Bevolking
- Samenleving
- Economie en financiën
- Landbouw en aanverwante activiteiten
- Industrie
- Diensten, handel en vervoer

**Algemene Directie Statistiek en Economische Informatie**  
NIS NATIONAAL INSTITUUT VOOR DE STATISTIEK  
B-1000 Brussel  
tel. 02/548.63.65 - 02/548.63.66  
fax 02/548.63.67

**<http://statbel.fgov.be>**  
[info@statbel.mineco.fgov.be](mailto:info@statbel.mineco.fgov.be)

5 € \*  
ISSN 0771 - 0410

\*Per nummer (excl. verzendingskosten): 5 € | Abonnement (excl. verzendingskosten): 50 €  
Verantwoordelijke uitgever: Hans D'Hondt, Leuvenseweg 44 - B-1000 Brussel

**I. SAMENLEVING**

*Werkgelegenheid en werkloosheid*

De werkloosheid in de Europese Unie - Mei 2004 .....	5
--	---

**II. ECONOMIE EN FINANCIEN**

*Conjunctuurindicatoren*

Kalender voor het uitbrengen van de NIS-indicatoren .....	11
---	----

**III. DIENSTEN, HANDEL EN VERVOER**

*Vervoer*

Evolutie van de tot het verkeer toegelaten motorvoertuigen van 1998 tot juni 2004.....	14
--	----

In deze publicatie vindt u **de recentste statistieken** van de volgende domeinen : Leefmilieu, bevolking, samenleving, economie en financiën, landbouw, industrie, diensten, handel en vervoer.

Daarnaast biedt onze website <http://statbel.fgov.be> een selectie van statistieken, die dagelijks worden bijgewerkt.

**Publicaties bestelt u door storting op postrekening nr. 679-2005886-23 van het Nationaal Instituut voor de Statistiek te Brussel.**

**Voor meer informatie :**  
Statistiek en Economische Informatie  
Leuvenseweg, 44 - 1000 Brussel  
Tel. : 02/548.63.66 - Fax: 02/548.63.67

**LUIK**

Bd de la Sauvenière, 73-75 - 4000 Luik  
Tel: 04/223.84.10  
Fax: 04/222.49.94

**GENT**

Coupure Rechts, 620 - 9000 Gent  
Tel: 09/267.27.27/30/31  
Fax: 09/267.27.29

**CHARLEROI**

Bd Audent 14/5 - 6000 Charleroi  
Tel: 071/27.44.14  
Fax: 071/27.44.19

**ANTWERPEN**

Italiëlei 124, Bus 85 -2000 Antwerpen  
Tel: 03/229.07.07  
Fax: 03/233.28.30

**CONVENTIONELE TEKENS**

Gegevens ontbreken	..
0 of minder dan de helft van de gebruikte eenheid	-
Voorlopige cijfers	(*)
De komma wordt gebruikt om de eenheden te scheiden van de decimalen	

**Verantwoordelijke uitgever : Hans D'Hondt.**

**Auteursrecht voorbehouden**

Het reproduceren van de inhoud van deze publicatie is niet toegestaan, noch geheel, noch gedeeltelijk, noch in de oorspronkelijke, noch in bewerkte vorm, tenzij met schriftelijke machtiging vanwege de Algemene Directie Statistiek en Economische Informatie.

Het gebruiken van de inhoud van deze publicatie als toelichting of bewijsvoering in een artikel, een boekbespreking of een boek is toegestaan, mits duidelijke en nauwkeurige bronvermelding.

**Samenleving**

*Werkgelegenheid en werkloosheid*



# Werkloosheid

---

## Werkloosheid in de Europese Unie

De vergelijkbare werkloosheidscijfers die door Eurostat worden opgesteld voor de vijftientig landen van de Europese Unie evenals voor de binnenkort toetredende landen (en die hier samen met vergelijkingsmateriaal uit de Verenigde Staten en Japan worden gegeven), geven het percentage werklozen weer t.o.v. de actieve bevolking of de “Arbeidskrachten” (personen met een betrekking en werklozen samen).

Onder werklozen verstaat men alle personen van 15 jaar en ouder, zonder werk, die actief naar werk zoeken en onmiddellijk voor werk beschikbaar zijn (definities van het Internationale Arbeidsbureau). Het gebruik van dezelfde definities en hetzelfde concept in al de Lid-Staten zorgt voor een zekere vergelijkbaarheid van de resultaten <sup>1</sup>.

De ramingen betreffende de werkgelegenheid (personen met een betrekking) en de werkloosheid zijn tegenwoordig gebaseerd op de resultaten van het tweede trimester 2003 van de “doorlopende enquête naar de arbeidskrachten” uitgevoerd door het NIS<sup>1</sup>).

De *maandelijkse* raming van de werkloosheid is het resultaat van de interpolatie / extrapolatie van de resultaten van de EAK, waarbij een *maandindicator van de werkloosheid* wordt gebruikt.

Voor België betreft het de “ingeschreven werklozen”, dit is het geheel van de werklozen die als werkzoekende zijn ingeschreven bij de VDAB, de BGDA en de FOREM, d.w.z. de uitkeringsgerechtigde volledig werklozen, de andere verplicht ingeschreven werkloze werkzoekenden en de vrijwillige ingeschreven werkloze werkzoekenden.

Sinds november 1998 worden er geen “niet voor seizoensinvloeden gecorrigeerde” werkloosheidscijfers meer geleverd door EUROSTAT.

**Voor seizoensinvloeden gecorrigeerde** cijfers worden dus opgenomen **vanaf januari 1998** om de eenvormigheid van de methode voor heel het jaar te verzekeren.

De aldus opgestelde cijfers stemmen overeen met de criteria van het IAB.

---

<sup>1</sup> Voor meer informatie, zie “ Enquête naar de arbeidskrachten 2002 “( NIS, 2003 )

---

# Werkloosheid

## Werkloosheidscijfers in de Europese Unie

Landen	Geslacht	2004		2003	
		April	Mei	April	Mei
België (1)	<b>Totaal</b>	<b>8,5</b>	<b>8,6</b>	<b>8,0</b>	<b>8,0</b>
	Mannen	8,3	8,3	7,7	7,8
	Vrouwen	8,9	8,9	8,4	8,4
Denemarken	<b>Totaal</b>	<b>6,0</b>	..	<b>5,5</b>	<b>5,5</b>
	Mannen	5,5	..	5,2	5,2
	Vrouwen	6,5	..	5,8	5,9
Duitsland	<b>Totaal</b>	<b>9,8</b>	<b>9,8</b>	<b>9,7</b>	<b>9,7</b>
	Mannen	10,1	10,2	10,1	10,1
	Vrouwen	9,4	9,4	9,3	9,3
Griekenland	<b>Totaal</b>	..	..	<b>9,2</b>	<b>9,2</b>
	Mannen	..	..	6,0	6,0
	Vrouwen	..	..	13,9	13,9
Spanje	<b>Totaal</b>	<b>11,1</b>	<b>11,1</b>	<b>11,3</b>	<b>11,3</b>
	Mannen	8,2	8,2	8,2	8,2
	Vrouwen	15,4	15,4	16,0	15,9
Frankrijk	<b>Totaal</b>	<b>9,4</b>	<b>9,4</b>	<b>9,3</b>	<b>9,4</b>
	Mannen	8,6	8,6	8,2	8,5
	Vrouwen	10,4	10,4	10,6	10,4
Ierland	<b>Totaal</b>	<b>4,5</b>	<b>4,5</b>	<b>4,5</b>	<b>4,6</b>
	Mannen	4,8	4,7	4,8	4,9
	Vrouwen	4,1	4,1	4,1	4,2
Italië	<b>Totaal</b>	..	..	<b>8,7</b>	<b>8,7</b>
	Mannen	..	..	6,8	6,7
	Vrouwen	..	..	11,6	11,6
Luxemburg	<b>Totaal</b>	<b>4,2</b>	<b>4,2</b>	<b>3,5</b>	<b>3,6</b>
	Mannen	3,1	3,1	2,6	2,7
	Vrouwen	5,7	5,8	4,8	5,0
Nederland	<b>Totaal</b>	<b>4,9</b>	..	<b>3,7</b>	<b>3,7</b>
	Mannen	4,7	..	3,6	3,6
	Vrouwen	5,1	..	3,8	3,9
Oostenrijk	<b>Totaal</b>	<b>4,2</b>	<b>4,2</b>	<b>4,3</b>	<b>4,1</b>
	Mannen	4,0	3,9	4,2	3,9
	Vrouwen	4,5	4,5	4,5	4,3
Portugal	<b>Totaal</b>	<b>6,6</b>	<b>6,6</b>	<b>6,3</b>	<b>6,3</b>
	Mannen	5,8	5,8	5,4	5,4
	Vrouwen	7,5	7,5	7,4	7,4
Finland	<b>Totaal</b>	<b>9,1</b>	<b>9,1</b>	<b>9,0</b>	<b>9,1</b>
	Mannen	9,1	8,8	9,2	9,3
	Vrouwen	9,2	9,5	8,8	8,8
Zweden	<b>Totaal</b>	<b>6,4</b>	<b>6,7</b>	<b>5,4</b>	<b>5,4</b>
	Mannen	6,7	7,0	5,8	5,8
	Vrouwen	6,0	6,3	5,0	5,0
Verenigd - Koninkrijk	<b>Totaal</b>	..	..	<b>5,0</b>	<b>4,9</b>
	Mannen	..	..	5,5	5,4
	Vrouwen	..	..	4,3	4,3

.. = Geen gegevens beschikbaar

(1) Reeks herzien door Eurostat op basis van de resultaten van het tweede trimester 2003 van de "doorlopende enquête naar de arbeidskrachten"



# Werkloosheid

## Werkloosheidscijfers in de Europese Unie - vervolg en einde

Landen	Geslacht	2004		2003	
		April	Mei	April	Mei
Cyprus	<b>Totaal</b>	<b>4,4</b>	<b>4,2</b>	<b>4,5</b>	<b>4,5</b>
	Mannen	3,9	3,8	4,0	4,0
	Vrouwen	5,0	4,7	5,1	5,1
Tsjechië	<b>Totaal</b>	<b>8,4</b>	<b>8,4</b>	<b>7,7</b>	<b>7,8</b>
	Mannen	6,6	6,6	6,0	6,1
	Vrouwen	10,7	10,7	9,8	9,9
Estland	<b>Totaal</b>	<b>9,2</b>	<b>9,1</b>	<b>10,4</b>	<b>10,4</b>
	Mannen	9,3	9,2	10,5	10,5
	Vrouwen	9,1	9,0	10,2	10,3
Hongarije	<b>Totaal</b>	<b>5,9</b>	..	<b>5,8</b>	<b>5,8</b>
	Mannen	6,1	..	6,1	6,1
	Vrouwen	5,7	..	5,4	5,4
Letland	<b>Totaal</b>	<b>10,7</b>	<b>10,6</b>	<b>10,5</b>	<b>10,4</b>
	Mannen	10,5	10,3	10,2	10,1
	Vrouwen	10,9	10,8	10,7	10,7
Litouwen	<b>Totaal</b>	<b>11,5</b>	<b>11,5</b>	<b>13,2</b>	<b>13,0</b>
	Mannen	10,3	10,2	12,7	12,5
	Vrouwen	12,6	12,7	13,6	13,5
Malta	<b>Totaal</b>	<b>8,9</b>	<b>8,9</b>	<b>7,9</b>	<b>8,1</b>
	Mannen	7,2	7,3	6,6	6,7
	Vrouwen	12,6	12,5	10,8	11,3
Polen	<b>Totaal</b>	<b>18,9</b>	<b>18,9</b>	<b>19,3</b>	<b>19,2</b>
	Mannen	18,2	18,1	18,6	18,6
	Vrouwen	19,8	19,8	20,0	20,0
Slowakije	<b>Totaal</b>	<b>16,4</b>	<b>16,4</b>	<b>17,4</b>	<b>17,2</b>
	Mannen	15,8	15,7	17,2	17,0
	Vrouwen	17,1	17,2	17,6	17,4
Slovenië	<b>Totaal</b>	<b>6,4</b>	<b>6,4</b>	<b>6,6</b>	<b>6,5</b>
	Mannen	6,0	5,9	6,1	6,1
	Vrouwen	6,9	6,9	7,1	7,1
<b>Eur. 15</b>	<b>Totaal</b>	<b>8,1</b>	<b>8,1</b>	<b>8,1</b>	<b>8,1</b>
	Mannen	7,4	7,4	7,4	7,4
	Vrouwen	9,0	9,0	9,0	9,0
<b>Eur. 25</b>	<b>Totaal</b>	<b>9,1</b>	<b>9,0</b>	<b>9,1</b>	<b>9,1</b>
	Mannen	<b>8,3</b>	<b>8,3</b>	8,3	8,4
	Vrouwen	10,0	10,0	10,0	10,0
<hr/>					
U.S.A	<b>Totaal</b>	<b>5,6</b>	<b>5,6</b>	<b>6,0</b>	<b>6,1</b>
	Mannen	5,7	5,8	6,3	6,5
	Vrouwen	5,5	5,3	5,7	5,7
Japan	<b>Totaal</b>	<b>4,7</b>	<b>4,6</b>	<b>5,4</b>	<b>5,4</b>
	Mannen	<b>4,9</b>	<b>4,7</b>	5,6	5,6
	Vrouwen	4,5	<b>4,4</b>	5,1	5,1

.. = Geen gegevens beschikbaar



**Economie en financiën**  
*Conjunctuurindicatoren*



## Kalender voor het uitbrengen van de NIS-indicatoren

De indicatoren zijn beschikbaar op de aangeduide dag om 0 uur op onze website <http://statbel.fgov.be>

Beschikbaar vanaf	Indicator	Referentieperiode	Frequentie
<b>JULI 2004</b>			
15	Statistiek van toerisme en hotelwezen	januari 2004	maandelijks
15	Productie-indexen	mei 2004	maandelijks
15	Indexen van de nieuwe orders	mei 2004	maandelijks
15	Faillissementen	juni 2004	maandelijks
15	Statistiek van toerisme en hotelwezen	februari 2004	maandelijks
22	Bouwvergunningen	mei 2004	maandelijks
22	Omzetindexen (PRODCOM)	mei 2004	maandelijks
22	Afzetprijnsindexen	juni 2004	maandelijks
29	Consumptieprijnsindexen (*)	juli 2004	maandelijks
29	Omzetindexen (BTW)	mei 2004	maandelijks
29	Investeringsindexen (BTW)	mei 2004	maandelijks
29	Kleinhandelsindexen	april 2004	maandelijks
<b>AUGUSTUS 2004</b>			
5	Werknemersindexen	mei 2004	maandelijks
5	Indexen van gewerkte uren	mei 2004	maandelijks
12	Faillissementen	juli 2004	maandelijks
12	Productie-indexen	juni 2004	maandelijks
19	Afzetprijnsindexen	juli 2004	maandelijks
19	Indexen van de nieuwe orders	juni 2004	maandelijks
26	Bouwvergunningen	juni 2004	maandelijks
26	Omzetindexen (PRODCOM)	juni 2004	maandelijks
26	Omzetindexen (BTW)	juni 2004	maandelijks
26	Investeringsindexen (BTW)	juni 2004	maandelijks
26	Kleinhandelsindexen	juni 2004	maandelijks
30	Consumptieprijnsindexen (*)	augustus 2004	maandelijks
<b>SEPTEMBER 2004</b>			
2	Werknemersindexen	juni 2004	maandelijks
2	Indexen van gewerkte uren	juni 2004	maandelijks

(\*) Beschikbaar om 12u, na de vergadering van de Indexcommissie.

Deze kalender kan op aanvraag ook afzonderlijk verkregen worden.

(Tel. 02/548.68.63 - 63.66 - Fax. 02/548.63.67)



# **Diensten, handel en vervoer**

Vervoer

# Vervoer

## Evolutie van de tot het verkeer toegelaten nieuwe motorvoertuigen

Inschrijvingen van nieuwe tot het verkeer toegelaten motorvoertuigen							
	Totaal(3)	Personen- auto's	Auto-bussen en autocars	Voertuigen voor goederen- vervoer	Trekkers	Landbouw- trekkers	Moto's(1) scooters, auto- scooters(2)
1998	<b>530 605</b>	463 724	1 031	57 411	5 495	2 944	21 267
1999	<b>577 284</b>	504 203	971	63 429	5 795	2 886	27 539
2000	<b>601 659</b>	531 640	1 150	60 261	5 521	3 087	24 685
2001	<b>573 797</b>	499 779	968	64 360	5 758	2 932	21 130
2002	<b>535 300</b>	472 830	1 080	53 322	4 649	3 419	21 554
2003	<b>528 399</b>	463 173	896	56 125	4 818	3 387	22 267
<b>2003</b>							
januari	<b>57 543</b>	50 556	90	5 978	646	273	1 020
februari	<b>49 946</b>	43 901	79	5 295	393	278	1 843
maart	<b>55 564</b>	48 572	119	5 971	519	383	2 646
april	<b>51 081</b>	43 899	82	6 170	524	406	3 194
mei	<b>43 237</b>	37 532	63	4 908	412	322	2 839
juni	<b>45 777</b>	40 357	112	4 600	393	315	2 773
juli	<b>40 495</b>	35 489	53	4 330	277	346	2 665
augustus	<b>33 090</b>	29 027	47	3 387	351	278	1 970
september	<b>39 293</b>	34 485	20	4 074	455	259	1 492
oktober	<b>43 394</b>	42 598	69	4 657	444	243	959
november	<b>34 497</b>	30 306	91	3 693	267	140	519
december	<b>29 865</b>	26 451	71	3 062	137	144	347
<b>2004</b>							
januari	<b>54 598</b>	47 460	84	6 048	729	277	1 252
februari	<b>56 333</b>	50 104	89	5 411	443	286	2 279
maart	<b>69 673</b>	61 465	127	6 953	606	522	3 194
april	<b>61 163</b>	53 726	108	6 256	496	577	3 625
mei	<b>45 747</b>	39 477	78	5 373	403	416	2 851
juni	<b>50 836</b>	43 895	121	5 945	423	452	3 396
juli	<b>0</b>						
augustus	<b>0</b>						
september	<b>0</b>						
oktober	<b>0</b>						
november	<b>0</b>						
december	<b>0</b>						

(1) De bromfietsen met een cilinderinhoud van 50 cc en minder, die de snelheid van 40 km/u kunnen overschrijden, worden beschouwd als moto's

(2) Maximum cilinderinhoud van 350 cm<sup>3</sup> en maximum gewicht van 350 kg.

(3) Moto's, scooters, auto-scooters niet inbegrepen.



# Vervoer

## Evolutie van de tot het verkeer toegelaten tweedehandsmotorvoertuigen

	Inschrijvingen van tweedehandsmotorvoertuigen					
	Totaal	Personen- auto's	Auto-bussen en autocars	Voertuigen voor goederen- vervoer	Trekkers	Landbouw- trekkers
1998	<b>755 199</b>	677 272	1 137	66 048	4 698	6 044
1999	<b>778 870</b>	699 374	982	68 633	4 298	5 583
2000	<b>783 010</b>	697 755	965	73 181	5 232	5 877
2001	<b>774 571</b>	687 102	1 096	75 229	4 883	6 261
2002	<b>776 377</b>	688 134	864	76 953	4 359	6 067
2003	<b>759 466</b>	667 567	1 089	80 213	4 326	6 271
<b>2003</b>						
januari	<b>66 242</b>	57 888	104	7 297	456	497
februari	<b>62 097</b>	54 091	81	7 097	317	511
maart	<b>67 647</b>	59 098	115	7 390	403	641
april	<b>67 454</b>	58 962	96	7 365	387	644
mei	<b>63 076</b>	55 433	81	6 621	364	577
juni	<b>68 502</b>	60 403	75	7 112	346	566
juli	<b>68 426</b>	60 721	55	6 679	354	617
augustus	<b>54 438</b>	48 440	132	5 125	288	453
september	<b>65 619</b>	57 981	79	6 657	406	496
oktober	<b>68 699</b>	60 258	108	7 377	471	485
november	<b>53 694</b>	47 312	51	5 717	230	384
december	<b>53 572</b>	46 980	112	5 776	304	400
<b>2004</b>						
januari	<b>63 280</b>	54 846	105	7 363	446	520
februari	<b>65 021</b>	56 824	70	7 166	376	585
maart	<b>77 572</b>	67 744	70	8 525	415	818
april	<b>71 620</b>	62 849	84	7 544	435	708
mei	<b>61 918</b>	54 691	45	6 297	322	563
juni	<b>74 404</b>	65 461	61	7 801	386	695
juli	<b>0</b>					
augustus	<b>0</b>					
september	<b>0</b>					
oktober	<b>0</b>					
november	<b>0</b>					
december	<b>0</b>					

### Statistische domeinen

- Algemeen
- Grondgebied en leefmilieu
- Bevolking
- Samenleving
- Economie en financiën
- Landbouw en aanverwante activiteiten
- Industrie
- Diensten, handel en vervoer

**Algemene Directie Statistiek en Economische Informatie**  
NIS NATIONAAL INSTITUUT VOOR DE STATISTIEK  
B-1000 Brussel  
tel. 02/548.63.65 - 02/548.63.66  
fax 02/548.63.67

**<http://statbel.fgov.be>**  
[info@statbel.mineco.fgov.be](mailto:info@statbel.mineco.fgov.be)

5 € \*  
ISSN 0771 - 0410

\*Per nummer (excl. verzendingskosten): 5 € | Abonnement (excl. verzendingskosten): 50 €  
Verantwoordelijke uitgever: Hans D'Hondt, Leuvenseweg 44 - B-1000 Brussel

**I. ECONOMIE EN FINANCIEN***Conjunctuurindicatoren*

Kalender voor het uitbrengen van de NIS-indicatoren .....	5
Productie-indexen (basis 2000 = 100) - Mei 2004 .....	6
Indexen van de nieuwe orders - Mei 2004.....	8
Faillissementen - Juni 2004 .....	10

**II. LANDBOUW EN AANVERWANTE ACTIVITEITEN**

Landbouwtelling - Mei 2004 (voorlopige resultaten) .....	14
--	----

**III. INDUSTRIE EN BOUWNIJVERHEID***Industrie*

Maandstatistiek van de industrie (NIET-PRODCOM) - Mei 2004.....	17
Waterdistributie - Mei 2004 .....	24

**IV. DIENSTEN, HANDEL EN VERVOER***Horeca*

Statistiek van het toerisme en hotelwezen	
Aantal aankomsten en overnachtingen - April 2004 (geraamde cijfers) .....	27

In deze publicatie vindt u **de recentste statistieken** van de volgende domeinen : Leefmilieu, bevolking, samenleving, economie en financiën, landbouw, industrie, diensten, handel en vervoer.

Daarnaast biedt onze website <http://statbel.fgov.be> een selectie van statistieken, die dagelijks worden bijgewerkt.

**Publicaties bestelt u door storting op postrekening nr. 679-2005886-23 van het Nationaal Instituut voor de Statistiek te Brussel.**

**Voor meer informatie :**  
Statistiek en Economische Informatie  
Leuvenseweg, 44 - 1000 Brussel  
Tel. : 02/548.63.66 - Fax: 02/548.63.67

**LUIK**

Bd de la Sauvenière, 73-75 - 4000 Luik  
Tel: 04/223.84.10  
Fax: 04/222.49.94

**GENT**

Coupure Rechts, 620 - 9000 Gent  
Tel: 09/267.27.27/30/31  
Fax: 09/267.27.29

**CHARLEROI**

Bd Audent 14/5 - 6000 Charleroi  
Tel: 071/27.44.14  
Fax: 071/27.44.19

**ANTWERPEN**

Italiëlei 124, Bus 85 -2000 Antwerpen  
Tel: 03/229.07.07  
Fax: 03/233.28.30

**CONVENTIONELE TEKENS**

Gegevens ontbreken	..
0 of minder dan de helft van de gebruikte eenheid	-
Voorlopige cijfers	(*)
De komma wordt gebruikt om de eenheden te scheiden van de decimalen	

**Verantwoordelijke uitgever : Hans D'Hondt.**

**Auteursrecht voorbehouden**

Het reproduceren van de inhoud van deze publicatie is niet toegestaan, noch geheel, noch gedeeltelijk, noch in de oorspronkelijke, noch in bewerkte vorm, tenzij met schriftelijke machtiging vanwege de Algemene Directie Statistiek en Economische Informatie.

Het gebruiken van de inhoud van deze publicatie als toelichting of bewijsvoering in een artikel, een boekbespreking of een boek is toegestaan, mits duidelijke en nauwkeurige bronvermelding.

**Economie en financiën**  
*Conjunctuurindicatoren*



## Kalender voor het uitbrengen van de NIS-indicatoren

De indicatoren zijn beschikbaar op de aangeduide dag om 0 uur op onze website <http://statbel.fgov.be>

Beschikbaar vanaf	Indicator	Referentieperiode	Frequentie
<b>JULI 2004</b>			
22	Afzetprijnsindexen	juni 2004	maandelijks
29	Bouwvergunningen	mei 2004	maandelijks
29	Omzetindexen (PRODCOM)	mei 2004	maandelijks
29	Statistiek van toerisme en hotelwezen	januari 2004	maandelijks
29	Consumptieprijnsindexen (*)	juli 2004	maandelijks
29	Omzetindexen (BTW)	mei 2004	maandelijks
29	Investeringsindexen (BTW)	mei 2004	maandelijks
29	Kleinhandelsindexen	april 2004	maandelijks
<b>AUGUSTUS 2004</b>			
5	Werknemersindexen	mei 2004	maandelijks
5	Indexen van gewerkte uren	mei 2004	maandelijks
12	Faillissementen	juli 2004	maandelijks
12	Productie-indexen	juni 2004	maandelijks
19	Statistiek van toerisme en hotelwezen	februari 2004	maandelijks
19	Afzetprijnsindexen	juli 2004	maandelijks
19	Indexen van de nieuwe orders	juni 2004	maandelijks
26	Bouwvergunningen	juni 2004	maandelijks
26	Omzetindexen (PRODCOM)	juni 2004	maandelijks
26	Omzetindexen (BTW)	juni 2004	maandelijks
26	Investeringsindexen (BTW)	juni 2004	maandelijks
26	Kleinhandelsindexen	juni 2004	maandelijks
30	Consumptieprijnsindexen (*)	augustus 2004	maandelijks
<b>SEPTEMBER 2004</b>			
2	Werknemersindexen	juni 2004	maandelijks
2	Indexen van gewerkte uren	juni 2004	maandelijks
2	Indexen van de loonmassa	2 <sup>de</sup> kwartaal 2004	driemaandelijks
2	Indexen van de uurlonen	juli 2004	driemaandelijks
9	Productie-indexen	juli 2004	maandelijks

(\*) Beschikbaar om 12u, na de vergadering van de Indexcommissie.

Deze kalender kan op aanvraag ook afzonderlijk verkregen worden.

(Tel. 02/548.68.63 - 63.66 - Fax. 02/548.63.67)

## Conjunctuurindicatoren - Persbericht

---

### **Mei 2004\* : productie industrie + 0,4%, bouw - 6,4%**

De **seizoensgezuiverde index van de productie** van de industrie zonder de bouwnijverheid van de laatste drie maanden in vergelijking met de drie voorgaande maanden is in België is gestegen met 0,4%; in de bouwnijverheid daalde ze met 6,4%.

De **trend** van de laatste drie maanden vertoont in vergelijking met de drie maanden daarvoor een stijging (+0,6%) voor het hele land. Op gewestelijk niveau is er een stijging van de productie met 1,4% in Vlaanderen, in Wallonië steeg de productie met 0,2%\*\*.

Een uitsplitsing naargelang het type van producten geeft +0,5% voor de intermediaire goederen, -0,6% voor de investeringsgoederen, -2,0% voor de duurzame consumptiegoederen en +0,8% voor de niet-duurzame consumptiegoederen. De bouwnijverheid, anderzijds, daalde met 2,7%.

Volgende persbericht : **12/08/2004**

\*  
\* \*

### *Bronvermelding is verplicht.*

**Op de volgende bladzijden vindt U de bijhorende tabellen en grafieken.**

Meer informatie over de conjunctuur !

⇒ Bekijk ook, voor een totaalbeeld van de Belgische en Europese conjunctuur, de viertalige conjunctuurportalsite van het NIS op het internet :

**<http://statbel.fgov.be/indicators>**

⇒ Alle methodologische toelichtingen bij de cijfers kunt U bij de Eenheid Conjunctuur vragen.

⇒ Het is mogelijk om gegevens over de productie meer uitgesplitst (per subsector, per gewest) of verder bewerkt (vb. seizoengezuiverd) toegestuurd te krijgen, eenmalig of maandelijks (per abonnement).

⇒ Naast de productie-indexen beschikken we over vele andere conjunctuurgegevens : werknemers, nieuwe orders, loonmassa, gewerkte uren, omzet, materiaalkosten, afzetprijzen, bouwvergunningen, .....

\* (% stijging van de laatste drie maanden, tot en met mei 2004, tegenover voorgaande driemaandsperiode, seizoengezuiverde waarden)

\*\* de programma's voor seizoenuivering en trendberekening beschouwen elke reeks op zich; daardoor kan het gebeuren dat de optelling van de deelresultaten (van gewesten of producttypes) afwijkt van de globale resultaten.



# Conjunctuurindicatoren - Persbericht

## Productie

**Bruto-indexen (2000=100)**  
Volume-indexen van de industriële productie

**Indexen per werkdag**  
Rekening houdend met de ongelijke duur en samenstelling van de maanden

	Jan	Feb	Maart	April	Mei	Juni	Juli	Aug	Sept	Okt	Nov	Dec	Jaar
<b>Totale industrie (zonder bouwnijverheid) <sup>a</sup></b>													
2003	101,1	99,0	105,2	103,1	99,1	104,4	94,7	90,4	108,9	111,4	100,8	102,5	101,7
2004	98,2	98,8	113,5	103,8	101,3								
<b>Bouwnijverheid <sup>a</sup></b>													
2003	82,8	89,0	105,9	100,8	94,1	105,0	58,6	87,6	113,2	112,6	89,7	74,6	92,8
2004	82,7	90,1	109,7	95,8	88,9								
<b>Totale industrie (zonder bouwnijverheid)</b>													
2003	100,5	99,0	107,8	102,7	103,1	107,6	93,1	93,5	107,4	109,7	104,9	102,8	102,7
2004	99,9	101,4	111,5	103,7	106,3								
<b>Bouwnijverheid</b>													
2003	83,4	89,0	110,6	102,6	102,9	110,9	59,2	96,5	110,8	109,1	99,7	75,1	95,8
2004	87,4	93,1	106,2	97,5	101,9								

<sup>a</sup> De indexwaarden zijn gewijzigd ingevolge een rechtzetting in het berekeningsprogramma en het bijvoegen van nieuwe aangevers.

**Trend**  
Totale industrie; na uitschakeling van seizoen- en toevallige schommelingen

Bruto-indexen:  
Trend :

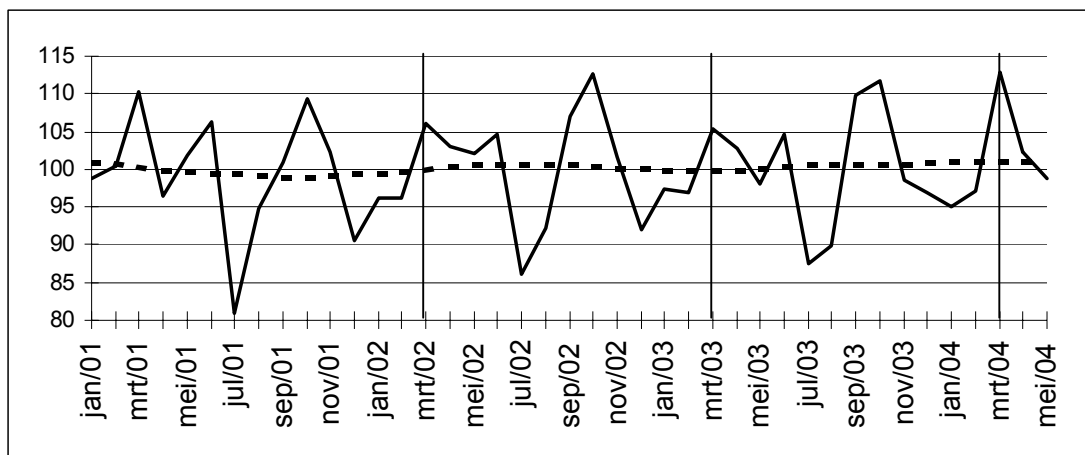

**Evolutie van de trend**  
Vergelijking van de laatste drie maanden met de drie voorgaande maanden

↗ ↘ > 2.5%  
↗ ↘ 0.5% tot 2.5%  
→ -0.5% tot 0.5%  
↘ ↗ -2.5% tot -0.5%  
↘ ↗ < -2.5%

Bedrijfstakken / Hoofdindustriegroepen	België	Vlaanderen	Wallonië	Brussel
Totale industrie	↗	↗	↗	↗
Totale industrie (zonder bouwnijverheid)	↘	↘	↘	↘
Intermediaire goederen	↗	↗	↗	↗ ↘
Investeringsgoederen	↘	↘	↘	↘ ↘
Duurzame consumptiegoederen	↘	↘	↘	↘ ↘
Niet-duurzame consumptiegoederen	↗	↗	↘	↘ ↘
Winning van delfstoffen	↗	↘	↗ ↘	↘ ↘
Voedings- en genotmiddelen	↗	↗ ↘	↗	↘ ↘
Textiel en kleding	↗	↘	↘	↘ ↘
Papier en karton; uitgeverijen en drukkerijen	↗	↘	↘	↘ ↘
Chemische, rubber- en kunststofnijverheid	↗	↘	↘	↘ ↘
Metaalverwerking	↗	↘	↘	↘ ↘
Cokes, geraffineerde aardolieproducten en splijt- en kweekstoffen	↗	↘	↘	↘ ↘
Niet-metaalhoudende minerale producten	↘	↘	↘	↘ ↘
Metallurgie	↘	↘ ↘	↘ ↘	↘
Meubels	↘	↘	↘ ↘	↘
Elektriciteit	↘	↘	↘	↘
Bouwnijverheid	↘ ↘	↘ ↘	↘ ↘	↘

## Conjunctuurindicatoren – Persbericht

---

### **Mei 2004\* : nieuwe orders industrie + 0,4%, bouw - 4,0%**

De seizoengezuiverde index van de **nieuwe orders** van industrie met productie op basis van orders van de laatste drie maanden in vergelijking met de drie voorgaande maanden, is in België gestegen met 0,4% ; in de bouwnijverheid daalden ze met 4,0%.

De **trend** van de laatste drie maanden vertoont, in vergelijking met de drie maanden daarvoor, een status quo (-0,5%) voor het hele land. Op gewestelijk niveau is er een stijging van de nieuwe orders met 3,0% in Vlaanderen, in Wallonië daalden ze met 2,7%\*\*.

Wat de belangrijkste sectoren betreft, bedragen de trendveranderingen +0,4% voor de chemische nijverheid, -3,0% voor de metaalverwerking en -0,6% voor de bouwnijverheid.

Volgende persbericht op : **19/08/2004**

\*  
\* \*

### *Bronvermelding is verplicht.*

**Op de volgende bladzijde vindt U de bijhorende tabellen en grafieken.**

Meer informatie over de conjunctuur !

⇒ Bekijk ook, voor een totaalbeeld van de Belgische en Europese conjunctuur, de viertalige conjunctuurportalsite van het NIS op het internet :

**<http://statbel.fgov.be/indicators>**

⇒ Alle methodologische toelichtingen bij de cijfers kunt U bij de Eenheid Conjunctuur vragen.

⇒ Het is mogelijk om gegevens over de nieuwe orders meer uitgesplitst (per subsector, per gewest) of verder bewerkt (vb. seizoengezuiverd) toegestuurd te krijgen, eenmalig of maandelijks (per abonnement).

⇒ Naast de indexen van de nieuwe orders beschikken we over vele andere conjunctuurgegevens : werknemers, productie-indexen, loonmassa, gewerkte uren, afzetprijs, materiaalkosten, omzet, bouwvergunningen, ...

---

\* (% stijging van de laatste drie maanden, tot en met mei 2004, tegenover voorgaande driemaandsperiode, seizoengezuiverde waarden)

\*\* de programma's voor seizoenuivering en trendberekening beschouwen elke reeks op zich; daardoor kan het gebeuren dat de optelling van de deelresultaten (van gewesten of producttypes) afwijkt van de globale resultaten.

---



## Conjunctuurindicatoren – Persbericht

---

### Juni 2004 : 784 faillissementen (+ 7,3%)

Gedurende de maand juni 2004 gingen in België in totaal 784 bedrijven failliet, een stijging van 7,3% in vergelijking met juni 2003. Het aantal faillissementen gedurende de laatste drie maanden bedraagt 2100, dat betekent een toename met 5,4% tegenover dezelfde periode van 2003.

Gedurende de laatste drie maanden, vergeleken met dezelfde periode vorig jaar, steeg het aantal failliete ondernemingen in de industrie met 1,2%, in de bouwnijverheid was er een stijging met 12,7%; de handel kende een afname van 8,0% en in de horeca waren er 6,4% meer faillissementen. Het aantal faillissementen in het transport en de andere diensten nam toe met 19,2%.

Op gewestelijk niveau is er voor dezelfde periode van drie maanden een stijging met 11,1% in Vlaanderen, in Wallonië stijgen de faillissementen met 7,7% en Brussel kent een afname met 14,8%.

Als de failliete ondernemingen opgedeeld worden volgens grootteklasse, bedragen de veranderingen, steeds voor dezelfde vergelijking van de laatste drie maanden met dezelfde periode in 2003, +6,5% voor ondernemingen zonder werknemers, +4,4% voor de kleine ondernemingen met 1 tot 9 werknemers, +7,9% voor de middelgrote ondernemingen met 10 tot 49 werknemers en +7,1% voor de grotere bedrijven die 50 of meer personen aan het werk hebben.

Een uitsplitsing naargelang de rechtsvorm, tenslotte, geeft +5,4% voor de zelfstandigen, +5,6% voor de N.V.'s, +6,5% voor de B.V.B.A.'s en +1,0% voor de coöperatieven.

Volgende persbericht : **12/08/2004**

\*  
\* \*

### *Bronvermelding is verplicht.*

**Op de volgende bladzijden vindt U de bijhorende tabellen en grafieken.**

[Meer informatie over de conjunctuur !](#)

⇒ Bekijk ook, voor een totaalbeeld van de Belgische en Europese conjunctuur, de viertalige [conjunctuurportalsite](#) van het NIS op het internet :

**<http://statbel.fgov.be/indicators>**

⇒ Alle [methodologische toelichtingen](#) bij de cijfers kunt U bij de Eenheid faillissementen vragen.

⇒ Het is mogelijk om gegevens over de faillissementen [meer uitgesplitst](#) (per subsector, per gewest) of [verder bewerkt](#) (vb. seizoengezuiverd) toegestuurd te krijgen, eenmalig of maandelijks (per abonnement).

⇒ Naast de faillissementsgegevens beschikken we over [vele andere conjunctuurgegevens](#) : werknemers, nieuwe orders, loonmassa, gewerkte uren, omzet, materiaalkosten, afzetprijzen, bouwvergunningen, productie.....

---

# Conjunctuurindicatoren – Persbericht

Maandelijkse faillissementen	Jaar 2003										Jaar 2004					
	April	M	J	J	A	S	O	N	D	Jan	F	M	A	M	Juni	%
<b>Totaal</b>	627	634	731	475	337	803	722	590	724	627	696	825	675	641	784	
<b>Volgens activiteit</b>																
Landbouw en visserij	8	8	10	10	3	10	5	7	17	6	9	14	6	4	14	1,8%
Industrie, energie en winning van delfstoffen	51	58	52	44	27	55	67	44	54	55	42	70	48	52	63	8,0%
Bouw nijverheid	90	94	92	44	40	119	84	84	85	67	90	119	106	92	113	14,4%
Handel	63	101	222	249	134	223	230	192	235	206	250	251	198	194	221	28,2%
Horeca	101	97	116	71	64	141	128	99	120	106	118	153	108	111	115	14,7%
Transport en andere diensten	147	127	190	153	87	225	177	142	176	164	163	191	177	159	217	27,7%
Niet-gedefinieerde activiteit	35	28	22	19	12	30	31	22	37	23	24	27	32	29	41	5,2%
<b>Volgens Gewest</b>																
Brussel	89	130	140	74	55	140	103	91	120	89	97	154	81	109	116	14,8%
Vlaanderen	349	300	385	304	196	443	414	325	388	356	386	444	386	316	447	57,0%
Wallonië	189	204	206	97	86	220	205	174	216	182	213	227	208	216	221	28,2%
<b>Volgens juridische vorm</b>																
Zelfstandigen	129	110	147	76	60	150	149	117	119	115	130	156	129	124	144	18,4%
N.V.	103	112	123	80	71	135	135	113	144	121	124	144	111	111	135	17,2%
B.V.B.A.	347	375	404	285	516	448	403	316	406	356	394	466	395	361	443	56,5%
C.V.	37	26	38	27	10	52	24	26	38	21	35	46	33	30	39	5,0%
Andere	7	17	9	4	20	10	14	19	18	12	22	15	11	10	15	1,9%

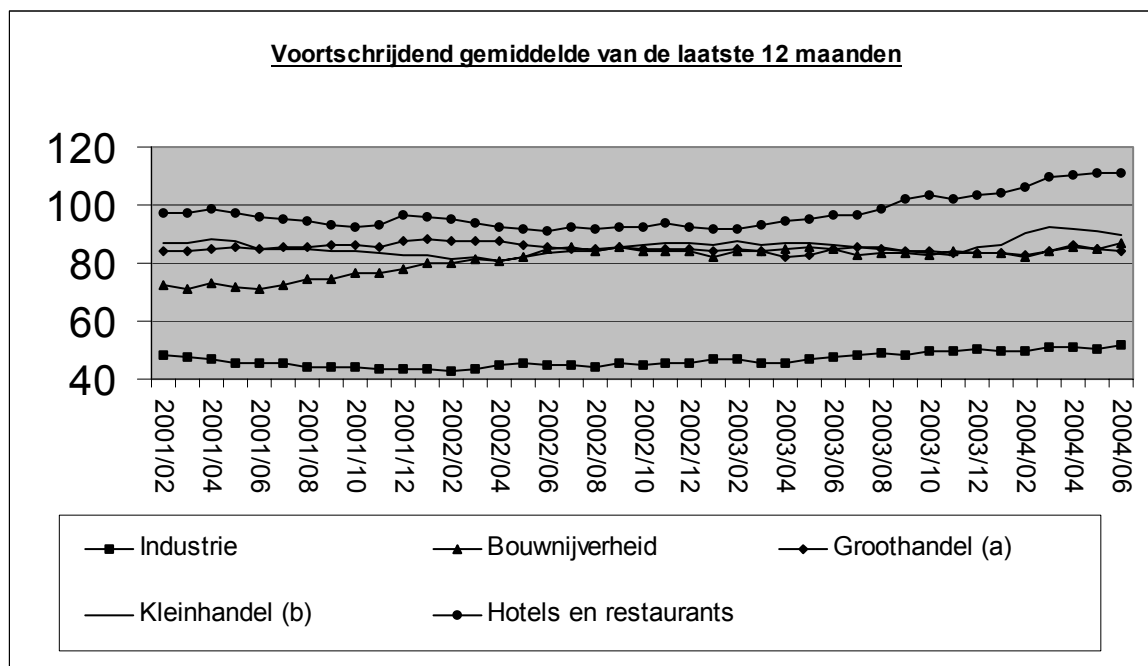

(a) Groothandel en handelsbemiddeling, exclusief de handel in auto's en motorrijwielen  
 (b) Kleinhandel, exclusief auto's en motorrijwielen; reparatie van consumentenartikelen

# Conjunctuurindicatoren – Persbericht

---

## Vergelijking van de laatste 3 maanden met dezelfde periode van het voorgaande jaar

	België	Vlaanderen	Wallonië	Brussel
<b>Totaal</b>	↗↗	↗↗	↗↗	↘↘

<b>Volgens activiteit</b>						
Landbouw en visserij	↘↘	↗↗	↘↘	→	>5%	↗↗
Industrie, energie en winning van delfstoffen	↗	↗↗	↘↘	↘↘	1% tot 5%	↗
Bouwnijverheid	↗↗	↗↗	↗↗	↘↘	-1% tot 1%	→
Handel	↘↘	↘↘	↗↗	↘↘	-5% tot -1%	↘
Horeca	↗↗	↗↗	→	↘↘	< -5%	↘↘
Transport en andere diensten	↗↗	↗↗	↗↗	↘		
Niet-gedefinieerde activiteit	↗↗	↗↗	↗↗	↘↘		

<b>Volgens juridische vorm</b>				
Zelfstandigen	↗	↗↗	↗	↘↘
N.V.	↗↗	↗↗	↗↗	↘↘
B.V.B.A.	↗↗	↗↗	↗↗	↘↘
C.V.	→	↗↗	↘↘	↘↘
Andere	↗↗	↗↗	↘↘	↗↗

---

# **Landbouw en aanverwante activiteiten**

# Landbouw

## Landbouwtelling 2004 - voorlopige resultaten

	Een- heden	België		Vlaams gewest		Waals gewest	
		Schatting 2004	Evolutie 2004/2003	Schatting 2004	Evolutie 2004/2003	Schatting 2004	Evolutie 2004/2003
<b>aantal bedrijven</b>	bedr.	<b>53.074</b>	<b>-3,4%</b>	<b>35.303</b>	<b>-3,5%</b>	<b>17.771</b>	<b>-3,1%</b>
<b>voltijdse arbeidskrachten</b>	pers.	51.036	-1,8%	35.051	-1,8%	15.985	-1,8%
<b>deeltijdse arbeidskrachten</b>	pers.	46.664	-3,1%	33.760	-3,0%	12.904	-3,5%
<b>oppervlakte cultuurgrond</b>	ha	<b>1.393.602</b>	<b>-0,1%</b>	<b>633.678</b>	<b>-0,2%</b>	<b>759.924</b>	<b>+0,1%</b>
<b>Plantaardige producten</b>							
<b>granen voor de korrel</b>	ha	<b>319.625</b>	<b>+3,7%</b>	<b>141.486</b>	<b>+5,7%</b>	<b>178.139</b>	<b>+2,1%</b>
waarvan							
wintertarwe	ha	199.469	+8,5%	70.878	+16,9%	128.591	+4,4%
wintergerst	ha	33.831	+14,0%	9.910	+1,2%	23.921	+20,3%
korrelmaïs	ha	53.123	+0,8%	50.230	+0,4%	2.893	+6,8%
<b>nijverheidsgewassen</b>	ha	<b>134.873</b>	<b>-0,5%</b>	<b>46.860</b>	<b>-2,2%</b>	<b>88.014</b>	<b>+0,5%</b>
waarvan							
suikerbieten	ha	88.377	-3,1%	33.136	-3,7%	55.242	-2,7%
cichorei	ha	16.266	+3,0%	2.987	-4,0%	13.279	+4,7%
vlas	ha	20.582	+1,7%	7.494	+2,6%	13.088	+1,2%
koolzaad	ha	5.649	+21,7%	154	+13,5%	5.495	+21,9%
<b>aardappelen</b>	ha	<b>66.348</b>	<b>+11,9%</b>	<b>42.253</b>	<b>+14,6%</b>	<b>24.095</b>	<b>+7,4%</b>
waarvan							
Bintje	ha	36.679	+13,2%	21.696	+17,6%	14.983	+7,3%
<b>droog geoogste peulvruchten</b>	ha	<b>2.591</b>	<b>-0,5%</b>	<b>799</b>	<b>+12,2%</b>	<b>1.791</b>	<b>-5,3%</b>
<b>voedergewassen</b>	ha	<b>248.409</b>	<b>-3,0%</b>	<b>161.348</b>	<b>-4,4%</b>	<b>87.061</b>	<b>-0,3%</b>
waarvan							
voedermaïs	ha	166.045	-3,1%	110.818	-4,5%	55.226	-0,2%
tijdelijke weiden	ha	74.020	-3,0%	46.088	-4,4%	27.932	-0,5%
<b>groenten in openlucht (aardbeien inbegr.)</b>	ha	<b>39.232</b>	<b>-7,2%</b>	<b>27.143</b>	<b>-8,3%</b>	<b>12.089</b>	<b>-4,8%</b>
<b>sierteelt in openlucht</b>	ha	<b>1.065</b>	<b>-2,3%</b>	<b>999</b>	<b>-3,6%</b>	<b>66</b>	<b>+22,0%</b>
<b>braakland</b>	ha	<b>23.506</b>	<b>-21,3%</b>	<b>7.298</b>	<b>-20,9%</b>	<b>16.208</b>	<b>-21,5%</b>
<b>boomgaarden</b>	ha	16.538	+0,4%	14.980	-0,3%	1.559	+8,2%
<b>oppervl. steeds bedekt met blijvend grasland</b>	ha	<b>534.132</b>	<b>-0,3%</b>	<b>184.073</b>	<b>-0,9%</b>	<b>350.059</b>	<b>+0,0%</b>
<b>Dierlijke producten</b>							
<b>runderen</b>	dieren	<b>2.746.030</b>	<b>-1,2%</b>	<b>1.380.788</b>	<b>-1,8%</b>	<b>1.365.242</b>	<b>-0,5%</b>
	bedr.	<b>32.100</b>	<b>-4,5%</b>	<b>18.972</b>	<b>-4,9%</b>	<b>13.128</b>	<b>-3,9%</b>
waarvan							
melkkoeien in productie	dieren	543.123	-2,9%	302.810	-2,9%	240.313	-2,9%
zoogkoeien in productie	dieren	474.387	+1,2%	172.713	+0,2%	301.674	+1,7%
<b>varkens</b>	dieren	<b>6.370.767</b>	<b>-2,6%</b>	<b>6.012.396</b>	<b>-2,8%</b>	<b>358.371</b>	<b>+2,1%</b>
	bedr.	<b>8.113</b>	<b>-6,2%</b>	<b>6.982</b>	<b>-6,4%</b>	<b>1.131</b>	<b>-4,6%</b>
<b>schapen</b>	dieren	<b>144.431</b>	<b>-1,1%</b>	<b>90.764</b>	<b>-2,0%</b>	<b>53.667</b>	<b>+0,6%</b>
	bedr.	<b>4.132</b>	<b>-0,2%</b>	<b>2.578</b>	<b>-1,3%</b>	<b>1.554</b>	<b>+1,7%</b>
<b>geiten</b>	dieren	<b>25.977</b>	<b>-1,0%</b>	<b>15.090</b>	<b>+2,4%</b>	<b>10.887</b>	<b>-5,4%</b>
	bedr.	<b>1.030</b>	<b>-1,2%</b>	<b>589</b>	<b>-2,6%</b>	<b>441</b>	<b>+0,7%</b>
<b>pluimvee</b>	dieren	<b>38.956.353</b>	<b>+21,6%</b>	<b>33.946.012</b>	<b>+23,3%</b>	<b>5.010.341</b>	<b>+11,3%</b>
	bedr.	<b>5.925</b>	<b>-3,5%</b>	<b>3.145</b>	<b>-2,1%</b>	<b>2.780</b>	<b>-5,1%</b>



# **Industrie en bouwnijverheid**

*Industrie*



# NIET-PRODCOM - Inleiding

---

## Inleiding

---

Om uiteenlopende redenen worden de statistieken van enkele sectoren (energie, recuperatie, waterdistributie, slachthuizen, zuivel, ijzer en staal) nog ingezameld volgens het oude systeem.

Het aantal variabelen dat ingezameld wordt varieert per statistiek.

Specifieke maandstatistieken zijn er alleen voor cokes, petroleum, water en bouwnijverheid, alsook in andere sectoren, zoals ijzer en staal, gas en elektriciteit, waarvan inzameling van de gegevens gebeurt door de federaties.

Voor de overige sectoren (slachthuizen, zuivel, bewerking van splijt- en kweekstoffen en recuperatie van metaal, papier, textiel en scheikundige stoffen) bestaan gegevens over personeel en omzet. Voor de slachthuizen en zuivel bestaan specifieke statistieken in de afdeling landbouwstatistieken.

<b>Nace</b>	<b>Omschrijving</b>	<b>Opmerking</b>
10.10	Recuperatie van steenkool uit steenkoolbergen	Vestigingen met 10 of meer arbeiders.
15.11	Slachterijen van grootvee	Vestigingen met 10 of meer arbeiders.
15.51	Zuivelfabrieken kaasmakerijen	Vestigingen met 10 of meer arbeiders.
23.10	Vervaardiging van cokesovenproducten	Geen drempel.
23.20	Vervaardiging van geraffineerde aardolieproducten	Geen drempel.
23.3	Bewerking van splijt- en kweekstoffen	Vestigingen met 10 of meer arbeiders.
27.10	Vervaardiging van ijzer en staal en van ferrolegeringen	Bron : Federatie Geen drempel.
37.1	Recuperatie van recycleerbaar metaalafval	Vestigingen met 10 of meer arbeiders.
37.2	Recuperatie van papier, textiel, scheikundige stoffen en bouwmaterialen	Vestigingen met 10 of meer arbeiders.
40.10	Productie en distributie van electriciteit	Bron : Federatie Geen drempel.
40.20	Productie en distributie van gas	Bron : Federatie Geen drempel.
41.0	Winning, zuivering en distributie van water	Geen drempel.
45	Bouwnijverheid	Bron : Maandstatistiek van de Bouwnijverheid Ondernemingen met 10 of meer werknemers.

# NIET-PRODCOM - Omzet

## De omzet (1) voor bepaalde bedrijfstakken (voorlopige cijfers in 1 000 EUR)

NACE Code	Omschrijving	2003				
		Juli	Augustus	September	Oktober	November
15.1A	Slachterijen van grootvee	63 859	57 598	68 416	71 876	63 501
15.51	Zuivelfabrieken en kaasmakerijen	258 196	232 459	259 626	274 773	240 839
23.10	Vervaardiging van cokesovenproducten	1 858	1 434	1 512	1 492	1 534
23.20	Vervaardiging van geraffineerde aardolieproducten	400 459	411 783	366 104	476 146	421 687
23.30	Bewerking van splijt- en kweekstoffen	17 798	12 758	15 175	16 347	10 094
37.10	Recycling van metaalafval	35 759	34 845	51 369	56 993	54 677
37.2	Recycling van niet-metaalafval	38 076	29 412	40 762	45 597	40 372
37.21	Recuperatie van papier	6 471	5 837	6 994	8 299	6 827
37.22	Recuperatie van textiel	4 736	2 910	5 844	6 033	4 630
37.23	Recuperatie van scheikundige stoffen	25 095	19 133	26 367	29 141	27 660
37.24	Recuperatie van bouwmaterialen	1 774	1 532	1 558	2 125	1 255
41	Winning, zuivering en distributie van water	83 598	56 874	99 922	73 774	68 474

(1) Omzet bevat alle vestigingen met 20 of meer personen.

# NIET-PRODCOM - Omzet

---

	2003	2004					NACE Code
December		Januari	Februari	Maart	April	Mei	
68 470	<b>793 409</b>	64 938	63 200	75 786	69 153	66 340	15.1A
251 580	<b>3 018 769</b>	254 279	234 835	281 029	273 263	246 122	15.51
1 549	<b>19 886</b>	1 452	2 377	3 290			23.10
455 639	<b>4 957 784</b>	430 962	403 831	484 812			23.20
15 593	<b>152 074</b>	16 509	23 958	15 898	24 344	14 685	23.30
35 617	<b>592 419</b>	56 435	68 032	103 438	83 294	79 678	37.10
36 892	<b>470 657</b>	37 135	37 818	40 670	42 366	38 299	37.2
6 956	<b>83 105</b>	6 740	7 428	8 825	8 930	6 842	37.21
3 614	<b>58 350</b>	4 026	3 815	5 031	4 066	4 011	37.22
24 720	<b>308 212</b>	24 928	25 161	24 698	27 414	26 188	37.23
1 603	<b>20 992</b>	1 441	1 414	2 115	1 957	1 258	37.24
72 874	<b>897 492</b>	106 629	68 887	82 173	85 602	69 317	41

---

# NIET-PRODCOM - Tewerkstelling, uren en lonen

## Tewerkstelling, uren en lonen voor bepaalde bedrijfstakken (voorlopige cijfers)

NACE Code	Omschrijving		2003			
			Juli	Augustus	September	Oktober
10.1A	Recuperatie van steenkool uit steenkoolbergen	Aantal arbeiders	48	50	47	47
		Aantal bedienden	21	21	21	22
		Totaal	69	71	68	69
		Aantal uren (1)	5 946	7 557	9 032	9 353
		Trimestriële lonen (2)				
15.1A	Slachterijen van grootvee	Aantal arbeiders	1 933	1 911	1 897	1 868
		Aantal bedienden	285	279	275	274
		Totaal	2 218	2 190	2 172	2 142
		Aantal uren (1)	259 868	231 577	274 214	288 540
		Trimestriële lonen (2)			9 080	
15.51	Zuivelfabrieken en kaasmakerijen	Aantal arbeiders	3 573	3 582	3 599	3 629
		Aantal bedienden	1 942	1 943	1 930	1 940
		Totaal	5 515	5 525	5 529	5 569
		Aantal uren (1)	620 464	608 371	708 031	749 019
		Trimestriële lonen (2)			34 002	
23.10	Vervaardiging van cokesovenproducten	Aantal arbeiders	555	549	545	547
		Aantal bedienden	69	71	70	70
		Totaal	624	620	615	617
		Aantal uren (1)	72 468	67 878	76 275	80 672
		Trimestriële lonen (2)			4 573	
23.20	Vervaardiging van geraffineerde aardolieproducten	Aantal arbeiders	520	521	517	517
		Aantal bedienden	1 472	1 492	1 492	1 496
		Totaal	1 992	2 012	2 009	2 050
		Aantal uren (1)	265 061	243 396	280 400	300 165
		Trimestriële lonen (2)			31 279	
23.30	Bewerking van splijt- en kweekstoffen	Aantal arbeiders	338	320	319	353
		Aantal bedienden	879	877	881	885
		Totaal	1 217	1 197	1 200	1 238
		Aantal uren (1)	118 008	133 437	163 020	177 798
		Trimestriële lonen (2)			11 546	
37.10	Recycling van metaalafval	Aantal arbeiders	962	959	961	942
		Aantal bedienden	227	222	222	227
		Totaal	1 189	1 181	1 183	1 169
		Aantal uren (1)	136 643	124 169	163 233	169 899
		Trimestriële lonen (2)			5 129	
37.2	Recycling van niet-metaalafval	Aantal arbeiders	1 801	1 807	1 806	1 814
		Aantal bedienden	400	407	410	409
		Totaal	2 201	2 214	2 216	2 223
		Aantal uren (1)	225 298	218 889	291 321	306 840
		Trimestriële lonen (2)			7 854	
37.21	Recuperatie van papier	Aantal arbeiders	460	473	477	478
		Aantal bedienden	104	109	109	108
		Totaal	564	582	586	586
		Aantal uren (1)	69 726	65 126	81 130	87 019
		Trimestriële lonen (2)			1 901	
37.22	Recuperatie van textiel	Aantal arbeiders	539	533	535	543
		Aantal bedienden	56	55	57	57
		Totaal	595	588	592	600
		Aantal uren (1)	47 507	52 151	74 229	74 925
		Trimestriële lonen (2)			1 733	
37.23	Recuperatie van scheikundige stoffen	Aantal arbeiders	632	630	624	625
		Aantal bedienden	208	210	211	211
		Totaal	840	840	835	836
		Aantal uren (1)	84 990	77 968	107 544	115 151
		Trimestriële lonen (2)			3 752	
37.24	Recuperatie van bouwmaterialen	Aantal arbeiders	170	171	170	168
		Aantal bedienden	32	33	33	33
		Totaal	202	204	203	201
		Aantal uren (1)	23 075	23 644	28 418	29 745
		Trimestriële lonen (2)			467	

(1) Tot december 1998 uren-arbeiders, vanaf januari 1999 uren gepresteerd door de werknemers (bedienden en arbeiders).

(2) Brutolonen en -weden van de werknemers in 1 000 € (bevat alle vestigingen met 20 of meer personen behalve voor de bouw vanaf 1998).

# NIET-PRODCOM - Tewerkstelling, uren en lonen

		2003	2004					NACE
November	December		Januari	Februari	Maart	April	Mei	Code
46	46	<b>48</b>	43	46	45	44	43	10.1A
22	21	<b>20</b>	21	22	22	22	21	
68	67	<b>68</b>	64	68	67	66	64	
7 486	7 089	<b>8 127</b>	7 759	7 398	8 425	7 543	6 623	
1 858	1 859	<b>1 904</b>	1 846	1 831	1 824	1 825	1 821	15.1A
276	275	<b>278</b>	271	268	268	267	265	
2 134	2 134	<b>2 182</b>	2 117	2 099	2 092	2 092	2 086	
243 225	261 294	<b>267 831</b>	269 758	251 206	286 407	259 028	244 267	
	11 930	<b>40 490</b>			9 491			
3 611	3 613	<b>3 589</b>	3 625	3 625	3 617	3 625	3 629	15.51
1 945	1 943	<b>1 931</b>	1 964	1 970	1 985	1 977	1 978	
5 556	5 556	<b>5 521</b>	5 589	5 595	5 602	5 602	5 607	
619 537	638 445	<b>675 039</b>	717 833	678 356	785 016	698 711	659 782	
	45 246	<b>156 719</b>			40 297			
550	546	<b>563</b>	535	546	553			23.10
72	72	<b>68</b>	74	74	71			
622	618	<b>632</b>	609	620	624			
73 288	72 255	<b>78 262</b>	78 270	77 429	83 009			
	5 714	<b>20 899</b>			5 625			
504	493	<b>513</b>	490	490	484			23.20
1 503	1 495	<b>1 478</b>	1 496	1 494	1 500			
2 007	1 988	<b>1 994</b>	1 986	1 984	1 984			
266 573	275 461	<b>274 998</b>	293 570	266 706	315 813			
	35 741	<b>131 036</b>			35 093			
354	325	<b>328</b>	292	368	356	337	323	23.30
886	884	<b>880</b>	882	883	883	879	875	
1 240	1 209	<b>1 208</b>	1 174	1 251	1 239	1 216	1 198	
149 195	136 034	<b>151 733</b>	160 375	162 648	183 834	162 358	149 126	
	13 353	<b>48 657</b>			11 815			
945	946	<b>993</b>	944	951	965	967	959	37.10
225	230	<b>230</b>	229	228	226	218	219	
1 170	1 176	<b>1 224</b>	1 173	1 179	1 191	1 185	1 178	
137 798	134 850	<b>156 680</b>	158 307	154 738	178 134	159 862	145 071	
	6 836	<b>24 070</b>			5 868			
1 814	1 798	<b>1 822</b>	1 793	1 781	1 767	1 751	1 724	37.2
412	417	<b>405</b>	432	434	434	438	436	
2 226	2 215	<b>2 227</b>	2 225	2 215	2 201	2 189	2 160	
249 355	246 227	<b>272 695</b>	291 526	275 703	314 802	280 568	257 650	
	10 025	<b>35 074</b>			8 896			
478	483	<b>467</b>	510	515	515	509	509	37.21
107	110	<b>104</b>	110	111	108	109	107	
585	593	<b>572</b>	620	626	623	618	616	
68 942	75 134	<b>75 507</b>	82 350	77 408	87 460	79 484	72 214	
	2 577	<b>8 735</b>			2 447			
527	516	<b>555</b>	507	497	493	501	478	37.22
59	59	<b>56</b>	67	67	64	67	66	
586	575	<b>611</b>	574	564	557	568	544	
64 125	57 327	<b>69 265</b>	70 086	64 072	75 448	65 740	61 125	
	2 229	<b>8 052</b>			1 794			
636	627	<b>630</b>	597	591	583	577	574	37.23
212	214	<b>211</b>	220	220	224	225	225	
848	841	<b>842</b>	817	811	807	802	799	
92 146	91 060	<b>101 968</b>	110 666	107 065	120 614	108 467	100 018	
	4 712	<b>16 340</b>			4 155			
173	172	<b>168</b>	179	178	176	164	163	37.24
34	34	<b>32</b>	35	36	38	37	38	
207	206	<b>201</b>	214	214	214	201	201	
24 142	22 706	<b>25 954</b>	28 424	27 158	31 280	26 877	24 293	
	506	<b>1 947</b>			500			

# NIET-PRODCOM - Tewerkstelling, uren en lonen

## Tewerkstelling, uren en lonen voor bepaalde bedrijfstakken (voorlopige cijfers)

NACE Code	Omschrijving		2003			
			Juli	Augustus	September	Oktober
41	Winning, zuivering en distributie van water	Aantal arbeiders	3 732	3 727	3 725	3 727
		Aantal bedienden	3 474	3 439	3 445	3 467
		Totaal	7 206	7 166	7 170	7 194
		Aantal uren (1)	956 404	867 975	1 013 939	1 071 875
		Trimestriële lonen (2)			57 354	
45	Bouwnijverheid	Aantal arbeiders	99 808	100 724	100 901	100 865
		Aantal bedienden	22 847	22 949	23 047	22 889
		Totaal	122 655	123 673	123 948	123 754
		Aantal uren (1)	8 953 004	13 379 113	17 276 554	17 181 875
		Trimestriële lonen (2)			602 514	

(1) Tot december 1998 uren-arbeiders, vanaf januari 1999 uren gepresteerd door de werknemers (bedienden en arbeiders).

(2) Brutolonen en -weden van de werknemers in 1 000 € (bevat alle vestigingen met 20 of meer personen behalve voor de bouw vanaf 1998).



# NIET-PRODCOM - Tewerkstelling, uren en lonen

- vervolg en einde

		2003	2004					NACE
November	December		Januari	Februari	Maart	April	Mei	Code
3 721	3 713	<b>3 731</b>	3 712	3 706	3 692	3 702	3 699	41
3 452	3 448	<b>3 463</b>	3 453	3 435	3 434	3 411	3 424	
7 173	7 161	<b>7 194</b>	7 165	7 141	7 126	7 113	7 123	
922 704	915 220	<b>974 021</b>	985 179	952 314	1 066 319	938 673	882 948	
	62 517	<b>238 105</b>			59 941			
100 136	99 637	<b>100 510</b>	98 485	98 247	98 469	98 355		45
22 914	22 831	<b>22 835</b>	22 591	22 587	22 693	22 657		
123 050	122 468	<b>123 346</b>	121 076	120 834	121 162	121 012		
13 698 369	11 383 931	<b>14 173 383</b>	12 786 522	13 944 239	16 955 762	14 837 375		
	694 737	<b>2 621 250</b>	58		636 342			

# NIET-PRODCOM - Waterdistributie

## Waterdistributie in volume en aantal aansluitingen

	Volume opgevangen grondwater	Volume oppervlaktewater behandeld met het oog op de verdeling	Volume water ontvangen van andere maatschappijen	Totaal	Volume water afgestaan aan andere maatschappijen	Verlies	Volume beschikbaar voor de verdeling	Aantal gebruikte aansluitingen
	1 000 m <sup>3</sup>	1 000 m <sup>3</sup>	1 000 m <sup>3</sup>	1 000 m <sup>3</sup>	1 000 m <sup>3</sup>	1 000 m <sup>3</sup>	1 000 m <sup>3</sup>	x 1000
1993	41 771	18 514	15 740	<b>76 025</b>	12 965	7 635	<b>55 425</b>	3 311
1994	42 066	17 808	15 217	<b>75 091</b>	12 257	7 898	<b>54 935</b>	3 205
1995	42 663	17 884	15 446	<b>75 993</b>	12 379	8 327	<b>55 287</b>	3 409
1996	40 568	19 328	18 886	<b>78 783</b>	12 679	7 520	<b>58 584</b>	3 547
1997	40 978	22 307	25 504	<b>88 789</b>	15 920	7 497	<b>65 371</b>	3 868
1998	40 285	21 595	24 635	<b>86 515</b>	19 476	7 242	<b>59 797</b>	3 971
1999	41 175	20 923	24 376	<b>86 473</b>	18 965	7 383	<b>60 125</b>	3 991
2000	41 456	20 623	24 196	<b>86 275</b>	18 815	7 278	<b>60 182</b>	4 034
2001	41 866	20 506	22 095	<b>84 467</b>	16 271	7 519	<b>60 676</b>	4 086
2002	40 367	20 680	20 633	<b>81 679</b>	14 743	7 321	<b>59 615</b>	4 123
2003	42 061	20 835	21 197	<b>84 093</b>	15 035	7 532	<b>61 526</b>	4 154
2002 Januari	42 087	21 504	22 199	<b>85 790</b>	15 325	7 822	<b>62 643</b>	4 112
Februari	38 033	19 337	18 876	<b>76 247</b>	13 461	7 587	<b>55 199</b>	4 113
Maart	40 595	20 877	20 183	<b>81 655</b>	14 600	7 643	<b>59 412</b>	4 114
April	39 467	20 683	20 483	<b>80 633</b>	14 467	7 284	<b>58 883</b>	4 115
Mei	43 084	21 498	21 808	<b>86 391</b>	15 630	7 081	<b>63 680</b>	4 116
Juni	40 502	17 784	21 116	<b>79 401</b>	15 234	7 298	<b>56 869</b>	4 106
Juli	38 960	21 059	19 641	<b>79 660</b>	14 306	6 724	<b>58 630</b>	4 129
Augustus	39 817	21 008	20 485	<b>81 309</b>	14 589	7 082	<b>59 639</b>	4 130
September	41 554	21 642	21 081	<b>84 277</b>	15 062	7 665	<b>61 550</b>	4 133
Oktober	42 603	21 717	21 017	<b>85 336</b>	15 479	7 320	<b>62 537</b>	4 132
November	38 476	19 676	20 138	<b>78 290</b>	13 915	6 224	<b>58 151</b>	4 136
December	39 222	21 370	20 569	<b>81 161</b>	14 846	8 126	<b>58 189</b>	4 141
2003 Januari	43 081	21 695	21 806	<b>86 582</b>	15 311	7 976	<b>63 295</b>	4 142
Februari	38 428	19 911	20 286	<b>78 625</b>	13 542	7 271	<b>57 812</b>	4 143
Maart	40 898	22 358	20 333	<b>83 589</b>	14 643	8 006	<b>60 940</b>	4 147
April	42 583	21 885	21 152	<b>85 620</b>	15 188	7 511	<b>62 922</b>	4 148
Mei	40 776	21 066	20 451	<b>82 292</b>	14 034	7 591	<b>60 668</b>	4 151
Juni	42 434	22 095	20 813	<b>85 342</b>	14 788	8 200	<b>62 354</b>	4 155
Juli	42 759	21 978	22 229	<b>86 966</b>	16 006	7 933	<b>63 026</b>	4 156
Augustus	44 196	21 507	22 280	<b>87 984</b>	16 783	8 442	<b>62 758</b>	4 158
September	44 395	16 750	18 970	<b>80 114</b>	13 719	4 798	<b>61 597</b>	4 156
Oktober	45 229	20 575	21 568	<b>87 371</b>	16 336	7 530	<b>63 505</b>	4 158
November	39 874	19 516	22 056	<b>81 447</b>	14 794	8 097	<b>58 555</b>	4 159
December	40 084	20 688	22 417	<b>83 189</b>	15 278	7 034	<b>60 877</b>	4 176
2004 Januari	42 361	21 327	20 903	<b>84 591</b>	14 579	7 585	<b>62 427</b>	4 153
Februari	37 485	20 182	18 592	<b>76 258</b>	13 539	6 878	<b>55 841</b>	4 155
Maart	40 854	21 149	21 106	<b>83 108</b>	14 133	8 233	<b>60 743</b>	4 159
April	42 485	21 115	21 209	<b>84 810</b>	15 291	7 729	<b>61 791</b>	4 161
Mei	43 206	21 685	22 224	<b>87 115</b>	15 617	7 631	<b>63 867</b>	4 162

**Diensten, handel en vervoer**

*Horeca*



# Toerisme

## Toerisme en hotelwezen: april 2004 (1)

Taalstreken	Aankomsten			Overnachtingen		
	Totaal	Hotels	Andere logiesvormen	Totaal	Hotels	Andere logiesvormen
<b>Het Rijk</b>	<b>1037477</b>	<b>678402</b>	<b>359075</b>	<b>2459941</b>	<b>1277520</b>	<b>1182421</b>
<b>Belgen</b>	<b>424797</b>	<b>184306</b>	<b>240491</b>	<b>1156202</b>	<b>348194</b>	<b>808008</b>
<b>Vreemdelingen</b>	<b>612680</b>	<b>494096</b>	<b>118584</b>	<b>1303739</b>	<b>929326</b>	<b>374413</b>
Brussels Hoofdstedelijk Gewest	<b>234631</b>	220004	14627	<b>433028</b>	410871	22157
Belgen	<b>28247</b>	26347	1900	<b>53196</b>	48870	4326
Vreemdelingen	<b>206384</b>	193657	12727	<b>379832</b>	362001	17831
Nederlands taalgebied	<b>593061</b>	352416	240645	<b>1515869</b>	680534	835335
Belgen	<b>273296</b>	108602	164694	<b>779003</b>	214005	564998
Vreemdelingen	<b>319765</b>	243814	75951	<b>736866</b>	466529	270337
Frans taalgebied	<b>199731</b>	100867	98864	<b>483532</b>	176619	306913
Belgen	<b>115639</b>	45552	70087	<b>301100</b>	78023	223077
Vreemdelingen	<b>84092</b>	55315	28777	<b>182432</b>	98596	83836
Duits taalgebied	<b>10054</b>	5115	4939	<b>27512</b>	9496	18016
Belgen	<b>7615</b>	3805	3810	<b>22903</b>	7296	15607
Vreemdelingen	<b>2439</b>	1310	1129	<b>4609</b>	2200	2409

### Statistische domeinen

- Algemeen
- Grondgebied en leefmilieu
- Bevolking
- Samenleving
- Economie en financiën
- Landbouw en aanverwante activiteiten
- Industrie
- Diensten, handel en vervoer

**Algemene Directie Statistiek en Economische Informatie**  
NIS NATIONAAL INSTITUUT VOOR DE STATISTIEK  
B-1000 Brussel  
tel. 02/548.63.65 - 02/548.63.66  
fax 02/548.63.67

**<http://statbel.fgov.be>**  
[info@statbel.mineco.fgov.be](mailto:info@statbel.mineco.fgov.be)

5 € \*  
ISSN 0771 - 0410

\*Per nummer (excl. verzendingskosten): 5 € | Abonnement (excl. verzendingskosten): 50 €  
Verantwoordelijke uitgever: Hans D'Hondt, Leuvenseweg 44 - B-1000 Brussel

**I. ECONOMIE EN FINANCIEN**

*Conjunctuurindicatoren*

Kalender voor het uitbrengen van de NIS-indicatoren .....	5
Afzetprijnsindexen (basis 2000 = 100) - Juni 2004 .....	6

**II. INDUSTRIE EN BOUWNIJVERHEID**

*Industrie*

Maandstatistiek van de industriële productie (PRODCOM) - Mei 2004 .....	11
---	----

**III. DIENSTEN, HANDEL EN VERVOER**

*Horeca*

Persbericht - Toerisme : Februari 2004 .....	32
--	----

*Vervoer*

Luchtvaart - Juni 2004 .....	37
Bedrijvigheid van de zeehavens - November 2003 .....	38

In deze publicatie vindt u **de recentste statistieken** van de volgende domeinen : Leefmilieu, bevolking, samenleving, economie en financiën, landbouw, industrie, diensten, handel en vervoer.

Daarnaast biedt onze website <http://statbel.fgov.be> een selectie van statistieken, die dagelijks worden bijgewerkt.

**Publicaties bestelt u door storting op postrekening nr. 679-2005886-23 van het Nationaal Instituut voor de Statistiek te Brussel.**

**Voor meer informatie :**  
Statistiek en Economische Informatie  
Leuvenseweg, 44 - 1000 Brussel  
Tel. : 02/548.63.66 - Fax: 02/548.63.67

**LUIK**

Bd de la Sauvenière, 73-75 - 4000 Luik  
Tel: 04/223.84.10  
Fax: 04/222.49.94

**GENT**

Coupure Rechts, 620 - 9000 Gent  
Tel: 09/267.27.27/30/31  
Fax: 09/267.27.29

**CHARLEROI**

Bd Audent 14/5 - 6000 Charleroi  
Tel: 071/27.44.14  
Fax: 071/27.44.19

**ANTWERPEN**

Italiëlei 124, Bus 85 -2000 Antwerpen  
Tel: 03/229.07.07  
Fax: 03/233.28.30

**CONVENTIONELE TEKENS**

Gegevens ontbreken	..
0 of minder dan de helft van de gebruikte eenheid	-
Voorlopige cijfers	(*)
De komma wordt gebruikt om de eenheden te scheiden van de decimalen	

**Verantwoordelijke uitgever : Hans D'Hondt.**

**Auteursrecht voorbehouden**

Het reproduceren van de inhoud van deze publicatie is niet toegestaan, noch geheel, noch gedeeltelijk, noch in de oorspronkelijke, noch in bewerkte vorm, tenzij met schriftelijke machtiging vanwege de Algemene Directie Statistiek en Economische Informatie.

Het gebruiken van de inhoud van deze publicatie als toelichting of bewijsvoering in een artikel, een boekbespreking of een boek is toegestaan, mits duidelijke en nauwkeurige bronvermelding.



**Economie en financiën**  
*Conjunctuurindicatoren*



# Kalender voor het uitbrengen van de NIS-indicatoren

De indicatoren zijn beschikbaar op de aangeduide dag om 0 uur op onze website <http://statbel.fgov.be>

Beschikbaar vanaf	Indicator	Referentieperiode	Frequentie
<b>JULI 2004</b>			
29	Bouwvergunningen	mei 2004	maandelijks
29	Omzetindexen (PRODCOM)	mei 2004	maandelijks
29	Consumptieprijsindexen (*)	juli 2004	maandelijks
29	Omzetindexen (BTW)	mei 2004	maandelijks
29	Investeringsindexen (BTW)	mei 2004	maandelijks
29	Kleinhandelsindexen	april 2004	maandelijks
<b>AUGUSTUS 2004</b>			
5	Werknemersindexen	mei 2004	maandelijks
5	Indexen van gewerkte uren	mei 2004	maandelijks
12	Faillissementen	juli 2004	maandelijks
12	Productie-indexen	juni 2004	maandelijks
19	Afzetprijsindexen	juli 2004	maandelijks
19	Indexen van de nieuwe orders	juni 2004	maandelijks
26	Bouwvergunningen	juni 2004	maandelijks
26	Omzetindexen (PRODCOM)	juni 2004	maandelijks
26	Omzetindexen (BTW)	juni 2004	maandelijks
26	Investeringsindexen (BTW)	juni 2004	maandelijks
26	Kleinhandelsindexen	juni 2004	maandelijks
30	Consumptieprijsindexen (*)	augustus 2004	maandelijks
<b>SEPTEMBER 2004</b>			
2	Werknemersindexen	juni 2004	maandelijks
2	Indexen van gewerkte uren	juni 2004	maandelijks
2	Indexen van de loonmassa	2 <sup>de</sup> kwartaal 2004	driemaandelijks
2	Indexen van de uurlonen	juli 2004	driemaandelijks
9	Faillissementen	augustus 2004	maandelijks
9	Productie-indexen	juli 2004	maandelijks

(\*) Beschikbaar om 12u, na de vergadering van de Indexcommissie.

Deze kalender kan op aanvraag ook afzonderlijk verkregen worden.

(Tel. 02/548.68.63 - 63.66 - Fax. 02/548.63.67)

# Conjunctuurindicatoren – Persbericht

---

## **Juni 2004 : Afzetprijsindex + 0,1%**

In juni 2004, vergeleken met de voorgaande maand, is **de afzetprijsindex voor de totale industrie zonder bouw** gestegen met 0,1%. Een uitsplitsing van dat cijfer tussen energie en de rest, geeft een stijging van 0,8% voor energie en een stijging van 0,1% voor de totale industrie zonder energie. Een verdere opsplitsing van de totale industrie zonder energie geeft +0,2% voor intermediaire goederen zonder energie, +0,1% voor investeringsgoederen, +0,3% voor niet-duurzame consumptiegoederen en +0,0% voor duurzame consumptiegoederen.

De maandstijging kan ook uitgedrukt worden op jaarbasis; dat levert voor de totale industrie zonder bouw een **jaarinflatiecijfer** op van 1,3%.

Als de algemene afzetprijsindex uitgesplitst wordt naargelang de bestemming, dan zien we een stijging met 0,2% op de binnenlandse markt en een status quo (+0,0%) op de buitenlandse markt.

In vergelijking met juni van het voorgaande jaar, is de afzetprijs van de totale industrie zonder bouw gestegen met 4,2%. De afzetprijzen voor de Belgische markt stegen met 4,3%, voor de buitenlandse markt was er een stijging met 3,2%.

Volgende persbericht op : **19/08/2004**

\*  
\* \*

*Bronvermelding is verplicht.*

**Op de volgende bladzijde vindt U de bijhorende tabellen en grafieken.**

[Meer informatie over de conjunctuur !](#)

⇒ Bekijk ook, voor een totaalbeeld van de Belgische en Europese conjunctuur, de viertalige [conjunctuurportalsite](#) van het NIS op het internet :

**<http://statbel.fgov.be/indicators>**

⇒ Alle [methodologische toelichtingen](#) bij de cijfers kunt U bij de Eenheid Conjunctuur vragen.

⇒ Het is mogelijk om gegevens over de afzetprijzen [meer uitgesplitst](#) (per subsector, per gewest) of [verder bewerkt](#) (vb. seizoengezuiverd) toegestuurd te krijgen, eenmalig of maandelijks (per abonnement).

⇒ Naast de afzetprijsindexen beschikken we over [vele andere conjunctuurgegevens](#) : werknemers, nieuwe orders, loonmassa, gewerkte uren, omzet, materiaalkosten, afzetprijzen, bouwvergunningen, .....

---

# Conjunctuurindicatoren – Persbericht

## Afzetprijzen

**Bruto-indexen (2000=100)**  
Totale industrie zonder bouwnijverheid  
*Prijswontwikkeling van de afgezette productie*

Totale markt													
	jan	feb	mrt	apr	mei	jun	jul	aug	sep	okt	nov	dec	Jaar
2002	99,9	99,9	100,0	100,8	100,8	101,0	100,9	101,0	101,3	101,4	101,1	101,3	100,8
2003	100,0	100,3	100,8	101,0	100,4	100,2	99,6	99,6	99,9	100,4	100,8	100,9	100,3
2004	101,9	102,7	103,1	103,6	104,3	104,4							
Binnenlandse markt													
	jan	feb	mrt	apr	mei	jun	jul	aug	sep	okt	nov	dec	Jaar
2002	101,5	101,5	101,5	102,1	102,1	102,2	102,4	102,5	102,6	102,8	102,8	103,1	102,2
2003	102,5	102,9	103,6	104,0	103,5	103,1	102,4	102,2	102,4	102,6	102,8	102,8	102,9
2004	103,6	104,7	105,5	106,6	107,2	107,5							
Buitenlandse markt													
	jan	feb	mrt	apr	mei	jun	jul	aug	sep	okt	nov	dec	Jaar
2002	98,7	98,8	98,9	99,7	99,8	100,2	99,8	100,0	100,1	99,9	99,6	99,6	99,6
2003	98,1	98,3	98,6	98,8	98,3	98,2	97,8	97,8	98,1	98,7	99,2	99,4	98,4
2004	100,3	100,7	100,6	100,9	101,4	101,4							

**Bruto-indexen (2000=100)**  
Totale industrie zonder bouwnijverheid

**Totale markt**  
—  
**Binnenlandse markt**  
◆  
**Buitenlandse markt**  
●

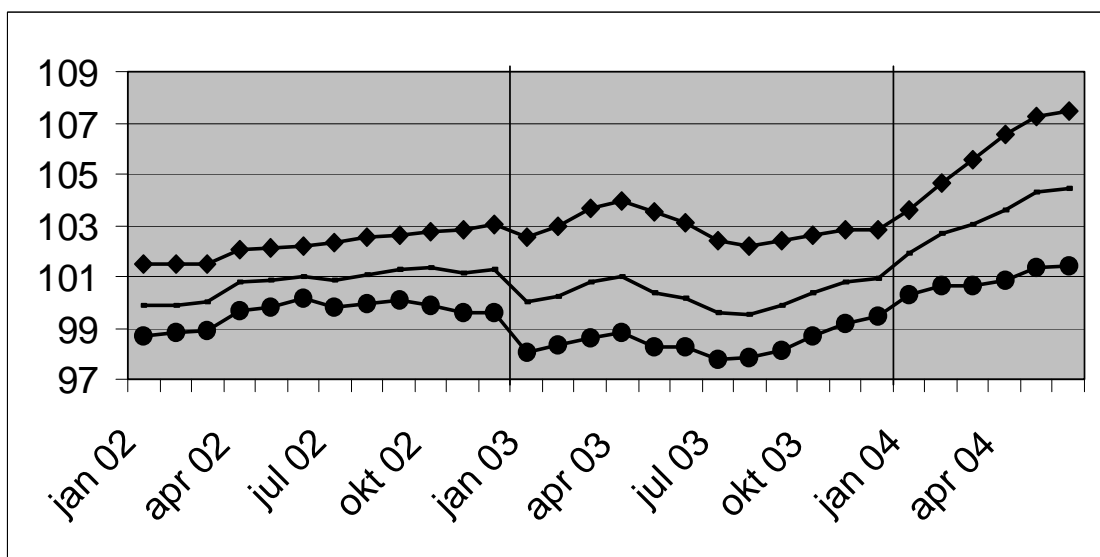

**Bruto-indexen**  
↗ ↗ > 1%  
↗ ↘ 0.2% tot 1%  
→ -0.2% tot 0.2%  
↘ ↘ -1% tot -0.2%  
↘ ↘ < -1%  
Vergelijking van de laatste drie maanden met de drie voorgaande maanden

### Bedrijfstakken / Hoofdindustriegroepen

	Totaal	Binnen	Buiten
Totale industrie (zonder bouwnijverheid)	↗ ↗	↗ ↗	↗
Energie.	↗ ↗	↗ ↗	↗ ↗
Totale industrie, zonder energie	↗ ↗	↗ ↗	↗
Intermediaire goederen, zonder energie.	↗ ↗	↗ ↗	↗ ↗
Investeringsgoederen	↗ ↗	↗ ↗	↘
Duurzame consumptiegoederen	↗	↗	→
Niet-duurzame consumptiegoederen	↗	↗ ↗	→
Winning van delfstoffen	→	→	→
Voedings- en genotmiddelen	↗	↗	↗
Textiel en kleding	↘	↗	↘ ↘
Papier en karton; uitgeverijen en drukkerijen	→	↘	↗
Chemische, rubber- en kunststofnijverheid	↗ ↗	↗ ↗	↗
Metaalverwerking	↗ ↗	↗ ↗	→
Cokes, geraffineerde aardolieproducten en splijt- en kweekstoffen	↗ ↗	↗ ↗	↗ ↗
Niet-metaalhoudende minerale producten	↗ ↗	↗	↗ ↗
Metallurgie	↗ ↗	↗ ↗	↗ ↗
Meubels	↗	↗	→
Elektriciteit	↗ ↗	↗ ↗	↗ ↗



# **Industrie en bouwnijverheid**

*Industrie*





# PRODCOM – Inleiding per activiteit

---

## Inleiding

---

1 januari 1994 betekent een keerpunt in de opstelling van maandstatistieken van de industriële productie. Tot 1993 bestond voor de meeste sectoren een specifieke maandstatistiek. De gebruikte goederennomenclatuur was een empirisch ontworpen productenlijst per bedrijfstak.

Sinds het tot stand komen van de interne markt op 1 januari '93 is de behoefte aan internationaal vergelijkbare resultaten toegenomen. Men wil de gegevens over productie kunnen koppelen aan die over de buitenlandse handel. Dit leidde tot de PRODCOM-enquête.

De meeste industriële ondernemingen met 10 of meer personeelsleden of met een jaaromzet van 2 478 935,25 EUR, en sommige andere ondernemingen met een industriële nevenactiviteit waar tenminste 20 personen werken, zijn onderworpen aan Prodcom.

Om uiteenlopende redenen worden de statistieken van enkele sectoren (energie, recuperatie, waterdistributie, slachthuizen, zuivel, ijzer en staal) nog ingezameld volgens het oude systeem.

De nieuwe nomenclatuur voor de productiestatistieken, de Prodcom-lijst, bevat ongeveer 5.700 industriële producten, hoofdzakelijk goederen, maar ook een aantal industriële diensten. Elke rubriek van de Prodcom-lijst wordt aangeduid door een code van acht cijfers. De eerste vier cijfers komen overeen met een klasse van de NACE-rev. 1. Aldus wordt een overeenstemming gerealiseerd tussen producten en activiteiten. Bovendien bestaan de rubrieken van de Prodcom-lijst uit artikelen of groepen artikelen van de gecombineerde nomenclatuur.

Er wordt geënquêteerd op het niveau van de lokale eenheid. Indien in één lokale eenheid meerdere activiteiten worden uitgeoefend, vult men één aangifte in per activiteit, t.t.z. per afdeling (2 cijfers) van de NACE-rev. 1. Naast gegevens betreffende de waarde van de productie volgens de hoofdactiviteit (hoeveelheid en waarde van de leveringen), zijn er ook gegevens betreffende tewerkstelling en arbeidsvolume.

In deze tabel is de waarde van de productie van een vestiging gerangschikt in één code op vier cijfers van de NACE-rev.1. Deze code duidt de hoofdactiviteit van de vestiging aan.

Ter verduidelijking volgt een voorbeeld:

Gegeven een vestiging X die twee producten A (code 17.20.31.59) en B (code 17.30.30.30) produceert met als respectievelijke waarde 60 000 EUR en 40 000 EUR. Deze producten behoren tot twee verschillende klassen van de NACE-rev.1 (d.w.z. de eerste vier cijfers van de Prodcom-code van A en B verschillen). Vestiging X krijgt als hoofdactiviteit de eerste vier cijfers van product A nl. 17.20 (met het grootste aandeel in de waarde van de productie van vestiging X).

In de tabel wordt de volledige waarde van de productie van vestiging X, 100 000 EUR, opgenomen in de activiteitscode 17.2 (drie cijfers).

De resultaten zijn nog voorlopig, omdat er nog steeds een kleine non-respons is.

De belangrijke verschillen die worden vastgesteld voor bepaalde sectoren tussen december van een bepaald jaar en januari van het volgend jaar, zijn gedeeltelijk te wijten aan de jaarlijkse bijwerking van het Prodcom-aangeversbestand.

# PRODCOM - Leveringen per activiteit

## Waarde van de industriële productie (1) volgens de hoofdactiviteit van de vestiging (voorlopige cijfers in 1 000 €)

NACE Code	Activiteit	2003	2004		
			Maart	April	Mei
14	<b>Overige winning van delfstoffen</b>	<b>689 900</b>	<b>67 604</b>	<b>67 001</b>	<b>60 798</b>
14.1	- Winning van steen	205 210	19 839	19 692	17 590
14.2	- Winning van zand en klei	398 509	36 603	37 387	34 876
14.B	- Overige winning van delfstoffen n.e.g. (14.B = 14.3 + 14.4 + 14.5)	86 181	11 162	9 923	8 332
1C	<b>Vervaardiging van voedingsmiddelen en dranken (1C=15 m.u.v. slachterijen en melkerijen)</b>	<b>18 666 580</b>	<b>1 715 794</b>	<b>1 591 397</b>	<b>1 538 127</b>
15.B	- Productie en verwerking van vlees en vleesproducten (15B= 15.1 m.u.v. slachterijen)	3 203 289	290 537	278 126	265 686
15.2	- Verwerking en conservering van vis en vervaardiging van visproducten	358 327	30 362	30 559	29 228
15.3	- Verwerking en conservering van groenten en fruit	1 924 438	192 265	175 042	163 937
15.4	- Vervaardiging van plantaardige en dierlijke oliën en vetten	1 379 330	122 075	113 839	111 721
15.C	- Consumptie-ijs (15.C = 15.52)	234 506	21 296	27 163	28 483
15.6	- Vervaardiging van maalderijproducten, zetmeel en zetmeelproducten	1 454 786	133 880	136 133	122 507
15.7	- Vervaardiging van diervoeders	1 621 900	155 415	147 262	131 309
15.8	- Vervaardiging van overige voedingsmiddelen	5 705 885	487 440	445 851	430 164
15.9	- Vervaardiging van dranken	2 784 121	282 523	237 423	255 090
16	<b>Vervaardiging van tabaksproducten</b>	<b>391 125</b>	<b>42 890</b>	<b>42 795</b>	<b>35 761</b>
17	<b>Vervaardiging van textiel</b>	<b>4 816 468</b>	<b>454 784</b>	<b>408 437</b>	<b>367 901</b>
17.1	- Bewerken en spinnen van textielvezels	313 649	31 126	28 962	25 544
17.2	- Weven van textiel	1 226 417	113 911	104 999	93 497
17.3	- Textielveredeling	280 238	26 055	22 634	18 762
17.4	- Vervaardiging van geconfectioneerde artikelen van textiel, exclusief kleding	418 410	39 064	37 196	36 829
17.5	- Vervaardiging van overige textielproducten	2 436 546	234 181	206 874	185 798
17.6	- Vervaardiging van gebreide en gehaakte stoffen	80 679	6 018	5 240	4 991

(1) Leveringen m.i.v. de industriële behandelingen en diensten en aan het buitenland geleverd maakloonwerk.

# PRODCOM - Leveringen per activiteit

## Waarde van de industriële productie (1) volgens de hoofdactiviteit van de vestiging (voorlopige cijfers in 1 000 €) - vervolg

NACE Code	Activiteit	2003	2004		
			Maart	April	Mei
17.7	- Vervaardiging van gebreide en gehaakte artikelen	60 529	4 428	2 532	2 481
18	<b>Vervaardiging van kleding en bontnijverheid</b>	<b>441 608</b>	<b>45 685</b>	<b>30 322</b>	<b>22 540</b>
19	<b>Leernijverheid en vervaardiging van schoeisel</b>	<b>125 879</b>	<b>12 158</b>	<b>10 607</b>	<b>9 522</b>
19.A	- Looien, bereiden en vervaardiging van lederen artikelen, behalve schoeisel (19.A = 19.1 + 19.2)	103 621	9 889	9 195	8 165
19.3	- Vervaardiging van schoeisel	22 258	2 269	1 412	1 357
20	<b>Houtindustrie en vervaardiging van artikelen van hout en van kurk, exclusief meubelen; vervaardiging van</b>	<b>2 261 887</b>	<b>217 937</b>	<b>212 501</b>	<b>193 780</b>
20.1	- Zagen en schaven van hout, impregneren van hout	398 512	39 988	40 759	38 230
20.2	- Vervaardiging van panelen en platen van hout	1 160 761	112 022	109 459	97 333
20.3	- Vervaardiging van schrijn- en timmerwerk	429 255	42 875	38 437	36 710
20.4	- Vervaardiging van houten emballage	221 193	18 573	19 749	17 789
20.5	- Vervaardiging van overige artikelen van hout, van kurk en riet en van vlechtwerk	52 165	4 479	4 097	3 719
21	<b>Vervaardiging van pulp, papier en papierwaren</b>	<b>3 745 508</b>	<b>354 072</b>	<b>333 268</b>	<b>295 079</b>
21.1	- Vervaardiging van papierpulp, papier en karton	1 683 247	161 510	154 164	135 612
21.2	- Vervaardiging van artikelen van papier en karton	2 062 261	192 562	179 104	159 468
22	<b>Uitgeverijen, drukkerijen en reproductie van opgenomen media</b>	<b>4 603 024</b>	<b>421 216</b>	<b>373 025</b>	<b>393 018</b>
22.A	- Uitgeverijen en reproductie van opgenomen media (22.A = 22.1 + 22.3)	2 138 724	189 027	163 477	197 969
22.2	- Drukkerijen en diensten in verband met drukkerijen	2 464 299	232 190	209 548	195 049
24	<b>Vervaardiging van chemische producten</b>	<b>27 294 986</b>	<b>2 553 466</b>	<b>2 369 125</b>	<b>2 227 214</b>
24.1	- Vervaardiging van chemische basisproducten	15 959 503	1 529 405	1 471 487	1 424 126
24.2	- Vervaardiging van verdelgingsmiddelen en van andere chemische producten voor de landbouw	707 497	89 889	86 843	70 870
24.3	- Vervaardiging van verf, vernis e.d., drukinkt en mastiek	902 018	87 677	79 453	75 427
24.4	- Vervaardiging van farmaceutische en van chemische en botanische producten voor medicinaal gebruik	5 407 726	450 303	371 228	321 582

# PRODCOM - Leveringen per activiteit

## Waarde van de industriële productie (1) volgens de hoofdactiviteit van de vestiging (voorlopige cijfers in 1 000 €) - vervolg

NACE Code	Activiteit	2003	2004		
			Maart	April	Mei
24.5	- Vervaardiging van zeep, wasmiddelen, poets- en reinigingsmiddelen, parfums en cosmetische artikelen	<b>1 174 859</b>	111 544	101 416	91 709
24.6	- Vervaardiging van overige chemische producten	<b>2 658 783</b>	237 461	215 674	204 818
24.7	- Vervaardiging van synthetische en kunstmatige vezels	<b>484 599</b>	47 188	43 025	38 684
25	<b>Vervaardiging van producten van rubber en kunststof</b>	<b>4 689 790</b>	<b>454 242</b>	<b>418 112</b>	<b>383 765</b>
25.1	- Vervaardiging van producten van rubber	<b>463 421</b>	41 653	37 482	36 162
25.2	- Vervaardiging van producten van kunststof	<b>4 226 369</b>	412 589	380 630	347 603
26	<b>Vervaardiging van overige niet-metaalhoudende minerale producten</b>	<b>5 105 244</b>	<b>476 347</b>	<b>459 312</b>	<b>427 059</b>
26.1	- Vervaardiging van glas en glaswerk	<b>1 719 235</b>	153 038	140 738	128 460
26.A	- Vervaardiging van keramische tegels, plavuizen, behalve dakpannen en bakstenen (26.A = 26.2 + 26.3)	<b>151 114</b>	12 705	13 321	11 527
26.4	- Vervaardiging van dakpannen, bakstenen, tegels en overige producten voor de bouw van gebakken klei	<b>283 610</b>	28 350	28 128	26 655
26.5	- Vervaardiging van cement, kalk en gips	<b>677 609</b>	63 569	60 927	53 151
26.6	- Vervaardiging van artikelen van beton, gips en cement	<b>1 749 023</b>	170 688	167 894	158 909
26.7	- Houwen, bewerken en afwerken van bouw- en siersteen	<b>208 757</b>	19 677	18 259	18 878
26.8	- Vervaardiging van overige niet-metaalhoudende minerale producten	<b>315 897</b>	28 319	30 044	29 479
2E	<b>Metallurgie (2E = 27 behalve Staalindustrie Verbond)</b>	<b>4 622 809</b>			
2F	<b>Metallurgie (2F = 27 behalve vervaardiging van ijzer en staal en van ferrolegeringen)</b>		<b>526 473</b>	<b>501 920</b>	<b>454 885</b>
27.A	- Vervaardiging van ijzer, staal en ferrolegeringen (behalve Staalindus. Verbond) buizen inbegrepen (27.A = 27.1 + 27.2)	<b>353 566</b>			
27.2	- Vervaardiging van buizen		20 066	18 735	16 275
27.3	- Overige eerste verwerking van ijzer en staal	<b>919 570</b>	107 654	101 045	94 226
27.4	- Productie van non-ferrometalen	<b>3 088 194</b>	372 451	358 182	323 331
27.5	- Gieten van metalen	<b>261 479</b>	26 303	23 958	21 053
28	<b>Vervaardiging van producten van metaal</b>	<b>7 124 518</b>	<b>701 286</b>	<b>636 274</b>	<b>600 061</b>

(1) Leveringen m.i.v. de industriële behandelingen en diensten en aan het buitenland geleverd maakloonwerk.

# PRODCOM - Leveringen per activiteit

## Waarde van de industriële productie (1) volgens de hoofdactiviteit van de vestiging (voorlopige cijfers in 1 000 €) - vervolg

NACE Code	Activiteit	2003	2004		
			Maart	April	Mei
28.1	- Vervaardiging van metalen constructiewerken voor de bouw	<b>2 428 413</b>	251 679	210 948	207 748
28.2	- Vervaardiging van tanks, reservoirs en bergingsmiddelen, van metaal; vervaardiging van radiatoren en ketels	<b>902 188</b>	73 608	67 276	72 498
28.3	- Vervaardiging van stoomketels	<b>443 657</b>	34 224	41 578	34 977
28.4	- Smeden, persen, stampen en profielwalsen van metaal; poedermetallurgie	<b>226 205</b>	27 609	25 150	23 751
28.5	- Oppervlaktebehandeling en bekleding van metaal; algemene metaalbewerking	<b>1 299 287</b>	127 241	116 810	105 900
28.6	- Vervaardiging van scharen, messen, bestekken, gereedschap en ijzerwaren	<b>417 788</b>	38 177	36 746	32 468
28.7	- Vervaardiging van overige producten van metaal	<b>1 406 979</b>	148 749	137 766	122 719
29	<b>Vervaardiging van machines, apparaten en werktuigen, n.e.g.</b>	<b>7 271 180</b>	<b>691 548</b>	<b>633 146</b>	<b>602 309</b>
29.1	- Vervaardiging van machines voor de productie en toepassing van mechanische energie, exclusief motoren voor	<b>1 626 931</b>	170 716	152 506	141 988
29.2	- Vervaardiging van overige machines voor algemeen gebruik	<b>2 198 619</b>	200 937	197 219	192 876
29.3	- Vervaardiging van machines voor de landbouw en de bosbouw	<b>586 381</b>	60 733	52 949	53 379
29.4	- Vervaardiging van gereedschapswerktuigen	<b>269 859</b>	20 198	20 609	20 518
29.5	- Vervaardiging van overige machines voor specifieke doeleinden	<b>2 070 635</b>	192 755	175 157	162 306
29.6	- Vervaardiging van wapens en munitie	<b>274 462</b>	22 385	14 199	12 433
29.7	- Vervaardiging van huishoudapparaten	<b>244 292</b>	23 824	20 506	18 810
30	<b>Vervaardiging van kantoormachines en computers</b>	<b>322 411</b>	<b>25 046</b>	<b>22 417</b>	<b>23 354</b>
31	<b>Vervaardiging van elektrische machines en apparaten</b>	<b>3 847 805</b>	<b>397 958</b>	<b>342 227</b>	<b>321 379</b>
31.1	- Vervaardiging van elektromotoren en van elektrische generatoren en transformatoren	<b>558 217</b>	76 886	45 165	43 525
31.2	- Vervaardiging van schakel- en verdeelinrichtingen	<b>823 224</b>	78 927	77 485	60 984
31.3	- Vervaardiging van geïsoleerde kabels en draad	<b>428 943</b>	42 178	40 051	35 916
31.4	- Vervaardiging van accumulatoren en elektrische batterijen	<b>245 887</b>	18 831	18 449	18 812
31.5	- Vervaardiging van elektrische lampen en verlichtingsapparaten	<b>586 653</b>	54 399	56 089	46 782

# PRODCOM - Leveringen per activiteit

## Waarde van de industriële productie (1) volgens de hoofdactiviteit van de vestiging (voorlopige cijfers in 1 000 €) - vervolg

NACE Code	Activiteit	2003	2004		
			Maart	April	Mei
31.6	- Vervaardiging van overige elektrische benodigdheden	<b>1 204 881</b>	126 737	104 988	115 360
32	<b>Vervaardiging van audio-, video- en telecommunicatieapparatuur</b>	<b>2 532 619</b>	<b>207 615</b>	<b>202 991</b>	<b>197 422</b>
32.1	- Vervaardiging van elektronische onderdelen	<b>488 320</b>	47 951	47 054	42 731
32.2	- Vervaardiging van zendapparatuur voor televisie en radio en van apparatuur voor lijntelefonie en lijntelegrafie		89 944	77 055	72 167
32.3	- Vervaardiging van audio- en videoapparatuur		69 720	78 882	82 524
32.A	- Vervaardiging van audio-, video- en telecommunicatieapparatuur (32.A = 32.2 + 32.3)	<b>2 044 299</b>			
33	<b>Vervaardiging van medische apparatuur en instrumenten, van precisie- en optische instrumenten en van uurwerken</b>	<b>886 973</b>	<b>99 580</b>	<b>83 707</b>	<b>79 093</b>
33.1	- Vervaardiging van medische apparatuur en instrumenten en van orthopedische artikelen	<b>215 075</b>	21 610	19 168	16 299
33.2	- Vervaardiging van meet-, regel-, navigatie- en controleapparatuur	<b>522 639</b>	57 254	45 958	44 648
33.3	- Vervaardiging van apparaten voor de bewaking van industriële processen	<b>87 719</b>	15 084	14 685	13 672
33.4	- Vervaardiging van optische instrumenten en van foto- en filmapparatuur	<b>56 000</b>	4 976	3 434	3 871
33.5	- Vervaardiging van uurwerken	<b>5 540</b>	656	461	604
34	<b>Vervaardiging en assemblage van auto's, aanhangwagens en opleggers</b>	<b>14 933 039</b>	<b>1 654 774</b>	<b>1 441 706</b>	<b>1 303 446</b>
34.1	- Vervaardiging en assemblage van auto's	<b>11 142 655</b>	1 208 444	1 034 141	929 106
34.2	- Vervaardiging van carrosserieën; vervaardiging van aanhangwagens, caravans en opleggers	<b>1 210 496</b>	129 472	116 294	104 130
34.3	- Vervaardiging van onderdelen en accessoires voor motorvoertuigen en motoren daarvan	<b>2 579 888</b>	316 858	291 270	270 210
35	<b>Vervaardiging van overige transportmiddelen</b>	<b>1 242 968</b>	<b>106 337</b>	<b>107 601</b>	<b>109 342</b>
35.1	- Scheepsbouw en -reparatie	<b>134 611</b>	8 679	11 482	8 774
35.4	- Vervaardiging van motorrijwielen en rijwielen	<b>64 576</b>	7 910	7 203	6 672
35.I	- Vervaardiging van lucht- en ruimtevaartuigen en rollend materieel (35.F = 35.2 + 35.3)	<b>1 043 780</b>	89 748	88 916	93 896
36	<b>Vervaardiging van meubelen; overige industrie</b>	<b>2 647 623</b>	<b>268 040</b>	<b>211 878</b>	<b>202 494</b>
36.1	- Vervaardiging van meubelen	<b>2 049 218</b>	205 186	174 322	156 339

(1) Leveringen m.i.v. de industriële behandelingen en diensten en aan het buitenland geleverd maakloonwerk.

# PRODCOM - Leveringen per activiteit

## Waarde van de industriële productie (1) volgens de hoofdactiviteit van de vestiging (voorlopige cijfers in 1 000 €) - vervolg en einde

NACE Code	Activiteit	2003	2004		
			Maart	April	Mei
36.2	- Bewerking van edelstenen en vervaardiging van juwelen en dergelijke artikelen	<b>368 518</b>	43 061	20 230	28 574
36.3	- Vervaardiging van muziekinstrumenten	<b>1 742</b>			
36.4	- Vervaardiging van sportartikelen	<b>10 304</b>	1 119	1 287	996
36.5	- Vervaardiging van spellen en speelgoed	<b>98 645</b>	7 893	7 333	7 961
36.6	- Diverse industrie, n.e.g.	<b>119 197</b>			
36.A	- Overige industrie, m.i.v. de vervaardiging van muziekinstrumenten (36.A = 36.3 + 36.6)	<b>120 939</b>	10 781	8 707	8 624
	<b>Totaal</b>	<b>118 263 942</b>	<b>11 494 855</b>	<b>10 499 768</b>	<b>9 848 349</b>

# PRODCOM - Tewerkstelling, uren en lonen

## Tewerkstelling, uren en lonen volgens de hoofdactiviteit van de vestiging (voorlopige cijfers)

NACE Code	Activiteit		2003	2004		
				Maart	April	Mei
14	Overige winning van delfstoffen	Aantal arbeiders	2 381	2 347	2 332	2 351
		Aantal bedienden	784	776	773	771
		Totaal	3 165	3 123	3 105	3 122
		Aantal uren (1)	402 609	463 208	434 656	383 609
		Trimestriële lonen (2)	92 458	22 198		
14.1	- Winning van steen	Aantal arbeiders	1 160	1 164	1 147	1 166
		Aantal bedienden	305	307	306	307
		Totaal	1 465	1 471	1 453	1 473
		Aantal uren (1)	185 957	213 128	208 898	183 184
		Trimestriële lonen (2)	45 102	10 862		
14.2	- Winning van zand en klei	Aantal arbeiders	1 105	1 081	1 084	1 084
		Aantal bedienden	363	352	351	349
		Totaal	1 469	1 433	1 435	1 433
		Aantal uren (1)	188 206	216 024	196 204	172 943
		Trimestriële lonen (2)	41 239	9 893		
14.B	- Overige winning van delfstoffen n.e.g. (14.B = 14.3 + 14.4 + 14.5)	Aantal arbeiders	114	102	101	101
		Aantal bedienden	116	117	116	115
		Totaal	231	219	217	216
		Aantal uren (1)	28 445	34 056	29 554	27 482
		Trimestriële lonen (2)	6 117	1 443		
1C	Vervaardiging van voedingsmiddelen en dranken (1C=15 m.u.v. slachterijen en melkerijen)	Aantal arbeiders	46 897	46 153	45 902	45 877
		Aantal bedienden	18 770	18 873	18 860	18 923
		Totaal	65 668	65 026	64 762	64 800
		Aantal uren (1)	8 024 620	8 879 430	7 935 299	7 437 018
		Trimestriële lonen (2)	1 677 696	405 072		
15.B	- Productie en verwerking van vlees en vleesproducten (15B= 15.1 m.u.v. slachterijen)	Aantal arbeiders	10 329	10 040	9 970	10 004
		Aantal bedienden	1 861	1 846	1 830	1 826
		Totaal	12 190	11 886	11 800	11 830
		Aantal uren (1)	1 476 818	1 665 871	1 497 106	1 342 397
		Trimestriële lonen (2)	260 493	64 655		
15.2	- Verwerking en conservering van vis en vervaardiging van visproducten	Aantal arbeiders	1 067	1 077	1 078	1 045
		Aantal bedienden	442	434	430	431
		Totaal	1 509	1 511	1 508	1 476
		Aantal uren (1)	189 188	211 111	195 318	176 593
		Trimestriële lonen (2)	34 453	8 002		
15.3	- Verwerking en conservering van groenten en fruit	Aantal arbeiders	5 317	5 261	5 280	5 277
		Aantal bedienden	1 336	1 393	1 407	1 415
		Totaal	6 654	6 654	6 687	6 692
		Aantal uren (1)	817 726	927 508	825 127	758 915
		Trimestriële lonen (2)	152 325	38 579		
15.4	- Vervaardiging van plantaardige en dierlijke oliën en vetten	Aantal arbeiders	703	708	712	711
		Aantal bedienden	584	595	599	597
		Totaal	1 288	1 303	1 311	1 308
		Aantal uren (1)	159 030	188 455	170 702	153 770
		Trimestriële lonen (2)	46 220	11 092		
15.C	- Consumptie-ijs (15.C = 15.52)	Aantal arbeiders	1 210	1 245	1 257	1 268
		Aantal bedienden	252	216	217	218
		Totaal	1 462	1 461	1 474	1 486
		Aantal uren (1)	168 917	202 547	197 537	195 045
		Trimestriële lonen (2)	32 224	7 940		
15.6	- Vervaardiging van maalderijproducten, zetmeel en zetmeelproducten	Aantal arbeiders	1 963	1 909	1 912	1 919
		Aantal bedienden	1 554	1 525	1 521	1 514
		Totaal	3 518	3 434	3 433	3 433
		Aantal uren (1)	461 761	521 213	460 642	437 419
		Trimestriële lonen (2)	121 682	28 087		
15.7	- Vervaardiging van diervoeders	Aantal arbeiders	1 537	1 494	1 483	1 484
		Aantal bedienden	1 400	1 369	1 360	1 369
		Totaal	2 937	2 863	2 843	2 853
		Aantal uren (1)	391 373	436 311	392 798	346 259
		Trimestriële lonen (2)	85 348	19 923		

(1) Tot december 1998 uren-arbeiders, vanaf januari 1999 uren gepresteerd door de werknemers (bedienden en arbeiders).

(2) Brutolonen en -weden van de werknemers tewerkgesteld in de industriële afdelingen (in 1 000 €).



# PRODCOM - Tewerkstelling, uren en lonen

## Tewerkstelling, uren en lonen volgens de hoofdactiviteit van de vestiging (voorlopige cijfers) - vervolg

NACE Code	Activiteit		2003	2004		
				Maart	April	Mei
15.8	- Vervaardiging van overige voedingsmiddelen	Aantal arbeiders	<b>19 766</b>	19 105	18 854	18 795
		Aantal bedienden	<b>7 961</b>	7 944	7 946	7 975
		Totaal	<b>27 728</b>	27 049	26 800	26 770
		Aantal uren (1)	<b>3 284 393</b>	3 581 403	3 195 799	2 924 617
		Trimestriële lonen (2)	<b>664 184</b>	156 294		
15.9	- Vervaardiging van dranken	Aantal arbeiders	<b>5 002</b>	5 314	5 356	5 374
		Aantal bedienden	<b>3 376</b>	3 551	3 550	3 578
		Totaal	<b>8 379</b>	8 865	8 906	8 952
		Aantal uren (1)	<b>1 075 409</b>	1 145 011	1 000 270	1 102 003
		Trimestriële lonen (2)	<b>280 768</b>	70 500		
16	Vervaardiging van tabaksproducten	Aantal arbeiders	<b>1 411</b>	<b>1 387</b>	<b>1 384</b>	<b>1 376</b>
		Aantal bedienden	<b>446</b>	<b>443</b>	<b>445</b>	<b>446</b>
		Totaal	<b>1 858</b>	<b>1 830</b>	<b>1 829</b>	<b>1 822</b>
		Aantal uren (1)	<b>212 477</b>	<b>252 624</b>	<b>222 847</b>	<b>190 327</b>
		Trimestriële lonen (2)	<b>44 957</b>	<b>10 815</b>		
17	Vervaardiging van textiel	Aantal arbeiders	<b>27 464</b>	<b>26 321</b>	<b>26 321</b>	<b>26 269</b>
		Aantal bedienden	<b>5 536</b>	<b>5 387</b>	<b>5 366</b>	<b>5 375</b>
		Totaal	<b>33 001</b>	<b>31 708</b>	<b>31 687</b>	<b>31 644</b>
		Aantal uren (1)	<b>3 800 382</b>	<b>4 392 938</b>	<b>3 807 878</b>	<b>3 499 805</b>
		Trimestriële lonen (2)	<b>644 616</b>	<b>165 587</b>		
17.1	- Bewerken en spinnen van textielvezels	Aantal arbeiders	<b>2 823</b>	2 698	2 682	2 670
		Aantal bedienden	<b>276</b>	272	269	265
		Totaal	<b>3 100</b>	2 970	2 951	2 935
		Aantal uren (1)	<b>312 270</b>	373 040	334 078	297 337
		Trimestriële lonen (2)	<b>51 157</b>	13 471		
17.2	- Weven van textiel	Aantal arbeiders	<b>6 702</b>	6 436	6 454	6 441
		Aantal bedienden	<b>1 452</b>	1 418	1 415	1 421
		Totaal	<b>8 155</b>	7 854	7 869	7 862
		Aantal uren (1)	<b>938 033</b>	1 039 436	921 964	851 896
		Trimestriële lonen (2)	<b>167 219</b>	41 819		
17.3	- Textielveredeling	Aantal arbeiders	<b>1 983</b>	1 846	1 836	1 821
		Aantal bedienden	<b>429</b>	402	406	408
		Totaal	<b>2 412</b>	2 248	2 242	2 229
		Aantal uren (1)	<b>277 635</b>	318 329	268 463	242 278
		Trimestriële lonen (2)	<b>46 730</b>	11 353		
17.4	- Vervaardiging van geconfectioneerde artikelen van textiel, exclusief kleding	Aantal arbeiders	<b>3 231</b>	3 094	3 102	3 114
		Aantal bedienden	<b>735</b>	667	663	671
		Totaal	<b>3 966</b>	3 761	3 765	3 785
		Aantal uren (1)	<b>456 221</b>	525 616	472 602	423 728
		Trimestriële lonen (2)	<b>68 142</b>	17 241		
17.5	- Vervaardiging van overige textielproducten	Aantal arbeiders	<b>11 049</b>	10 831	10 838	10 826
		Aantal bedienden	<b>2 392</b>	2 369	2 357	2 358
		Totaal	<b>13 441</b>	13 200	13 195	13 184
		Aantal uren (1)	<b>1 613 023</b>	1 941 020	1 650 255	1 529 398
		Trimestriële lonen (2)	<b>282 792</b>	75 274		
17.6	- Vervaardiging van gebreide en gehaakte stoffen	Aantal arbeiders	<b>529</b>	463	466	467
		Aantal bedienden	<b>104</b>	103	100	99
		Totaal	<b>633</b>	566	566	566
		Aantal uren (1)	<b>74 637</b>	80 298	65 948	61 867
		Trimestriële lonen (2)	<b>12 072</b>	2 697		
17.7	- Vervaardiging van gebreide en gehaakte artikelen	Aantal arbeiders	<b>1 145</b>	953	943	930
		Aantal bedienden	<b>145</b>	156	156	153
		Totaal	<b>1 291</b>	1 109	1 099	1 083
		Aantal uren (1)	<b>128 560</b>	115 199	94 568	93 301
		Trimestriële lonen (2)	<b>16 503</b>	3 732		
18	Vervaardiging van kleding en bontnijverheid	Aantal arbeiders	<b>4 887</b>	<b>4 470</b>	<b>4 404</b>	<b>4 371</b>
		Aantal bedienden	<b>1 708</b>	<b>1 626</b>	<b>1 617</b>	<b>1 625</b>
		Totaal	<b>6 596</b>	<b>6 096</b>	<b>6 021</b>	<b>5 996</b>
		Aantal uren (1)	<b>697 119</b>	<b>737 332</b>	<b>624 571</b>	<b>601 149</b>
		Trimestriële lonen (2)	<b>115 390</b>	<b>27 473</b>		

(2) Brutolonen en -weden van de werknemers tewerkgesteld in de industriële afdelingen (in 1 000 €).

# PRODCOM - Tewerkstelling, uren en lonen

## Tewerkstelling, uren en lonen volgens de hoofdactiviteit van de vestiging (voorlopige cijfers) - vervolg

NACE Code	Activiteit		2003	2004		
				Maart	April	Mei
18.2	- Vervaardiging van overige kleding en toebehoren	Aantal arbeiders	<b>4 621</b>	4 214	4 148	4 115
		Aantal bedienden	<b>1 635</b>	1 556	1 547	1 555
		Totaal	<b>6 256</b>	5 770	5 695	5 670
		Aantal uren (1)	<b>660 983</b>	699 936	586 552	565 326
		Trimestriële lonen (2)	<b>109 714</b>	26 329		
19	<b>Leernijverheid en vervaardiging van schoeisel</b>	<b>Aantal arbeiders</b>	<b>1 178</b>	<b>1 120</b>	<b>1 099</b>	<b>1 094</b>
		<b>Aantal bedienden</b>	<b>368</b>	<b>362</b>	<b>359</b>	<b>364</b>
		<b>Totaal</b>	<b>1 546</b>	<b>1 482</b>	<b>1 458</b>	<b>1 458</b>
		<b>Aantal uren (1)</b>	<b>172 769</b>	<b>196 723</b>	<b>174 098</b>	<b>163 488</b>
		<b>Trimestriële lonen (2)</b>	<b>33 611</b>	<b>7 697</b>		
19.A	- Looien, bereiden en vervaardiging van lederen artikelen, behalve schoeisel (19.A = 19.1 + 19.2)	Aantal arbeiders	<b>##</b>	<b>##</b>	<b>##</b>	<b>##</b>
		Aantal bedienden	<b>##</b>	<b>##</b>	<b>##</b>	<b>##</b>
		Totaal	<b>1 295</b>	1 248	1 231	1 231
		Aantal uren (1)	<b>147 466</b>	167 877	153 211	140 936
		Trimestriële lonen (2)	<b>29 593</b>	6 757		
19.3	- Vervaardiging van schoeisel	Aantal arbeiders	<b>##</b>	<b>##</b>	<b>##</b>	<b>##</b>
		Aantal bedienden	<b>##</b>	<b>##</b>	<b>##</b>	<b>##</b>
		Totaal	<b>250</b>	234	227	227
		Aantal uren (1)	<b>25 302</b>	28 846	20 887	22 552
		Trimestriële lonen (2)	<b>4 018</b>	941		
20	<b>Houtindustrie en vervaardiging van artikelen van hout en van kurk, exclusief meubelen; vervaardiging van</b>	<b>Aantal arbeiders</b>	<b>8 311</b>	<b>8 104</b>	<b>8 090</b>	<b>8 102</b>
		<b>Aantal bedienden</b>	<b>2 039</b>	<b>1 991</b>	<b>1 987</b>	<b>1 996</b>
		<b>Totaal</b>	<b>10 350</b>	<b>10 095</b>	<b>10 077</b>	<b>10 098</b>
		<b>Aantal uren (1)</b>	<b>1 337 387</b>	<b>1 546 307</b>	<b>1 399 313</b>	<b>1 278 549</b>
		<b>Trimestriële lonen (2)</b>	<b>225 003</b>	<b>55 226</b>		
20.1	- Zagen en schaven van hout, impregneren van hout	Aantal arbeiders	<b>1 388</b>	1 323	1 322	1 342
		Aantal bedienden	<b>315</b>	300	301	303
		Totaal	<b>1 703</b>	1 623	1 623	1 645
		Aantal uren (1)	<b>215 821</b>	240 071	224 545	200 974
		Trimestriële lonen (2)	<b>32 526</b>	7 596		
20.2	- Vervaardiging van panelen en platen van hout	Aantal arbeiders	<b>2 891</b>	2 874	2 885	2 874
		Aantal bedienden	<b>694</b>	704	698	692
		Totaal	<b>3 585</b>	3 578	3 583	3 566
		Aantal uren (1)	<b>492 515</b>	575 707	527 855	493 836
		Trimestriële lonen (2)	<b>90 789</b>	22 349		
20.3	- Vervaardiging van schrijn- en timmerwerk	Aantal arbeiders	<b>2 827</b>	2 737	2 718	2 731
		Aantal bedienden	<b>672</b>	656	655	669
		Totaal	<b>3 500</b>	3 393	3 373	3 400
		Aantal uren (1)	<b>434 642</b>	505 682	446 645	411 838
		Trimestriële lonen (2)	<b>70 458</b>	17 661		
20.4	- Vervaardiging van houten emballage	Aantal arbeiders	<b>786</b>	784	781	774
		Aantal bedienden	<b>137</b>	122	123	123
		Totaal	<b>923</b>	906	904	897
		Aantal uren (1)	<b>116 893</b>	136 213	123 638	107 656
		Trimestriële lonen (2)	<b>18 778</b>	4 705		
20.5	- Vervaardiging van overige artikelen van hout, van kurk en riet en van vlechtwerk	Aantal arbeiders	<b>417</b>	386	384	381
		Aantal bedienden	<b>219</b>	209	210	209
		Totaal	<b>637</b>	595	594	590
		Aantal uren (1)	<b>77 515</b>	88 634	76 630	64 245
		Trimestriële lonen (2)	<b>12 452</b>	2 915		
21	<b>Vervaardiging van pulp, papier en papierwaren</b>	<b>Aantal arbeiders</b>	<b>11 472</b>	<b>11 142</b>	<b>11 114</b>	<b>11 092</b>
		<b>Aantal bedienden</b>	<b>3 825</b>	<b>3 728</b>	<b>3 706</b>	<b>3 728</b>
		<b>Totaal</b>	<b>15 298</b>	<b>14 870</b>	<b>14 820</b>	<b>14 820</b>
		<b>Aantal uren (1)</b>	<b>1 920 462</b>	<b>2 178 100</b>	<b>1 951 541</b>	<b>1 742 326</b>
		<b>Trimestriële lonen (2)</b>	<b>450 572</b>	<b>105 483</b>		
21.1	- Vervaardiging van papierpulp, papier en karton	Aantal arbeiders	<b>3 414</b>	3 171	3 178	3 173
		Aantal bedienden	<b>1 406</b>	1 333	1 320	1 344
		Totaal	<b>4 821</b>	4 504	4 498	4 517
		Aantal uren (1)	<b>600 622</b>	646 176	585 729	545 228
		Trimestriële lonen (2)	<b>170 361</b>	38 630		

(1) Tot december 1998 uren-arbeiders, vanaf januari 1999 uren gepresteerd door de werknemers (bedienden en arbeiders).

(2) Brutolonen en -weden van de werknemers tewerkgesteld in de industriële afdelingen (in 1 000 €).

# PRODCOM - Tewerkstelling, uren en lonen

## Tewerkstelling, uren en lonen volgens de hoofdactiviteit van de vestiging (voorlopige cijfers) - vervolg

NACE Code	Activiteit		2003	2004		
				Maart	April	Mei
21.2	- Vervaardiging van artikelen van papier en karton	Aantal arbeiders	<b>8 058</b>	7 971	7 936	7 919
		Aantal bedienden	<b>2 418</b>	2 395	2 386	2 384
		Totaal	<b>10 476</b>	10 366	10 322	10 303
		Aantal uren (1)	<b>1 319 839</b>	1 531 924	1 365 812	1 197 098
		Trimestriële lonen (2)	<b>280 212</b>	66 852		
22	Uitgeverijen, drukkerijen en reproductie van opgenomen media	<b>Aantal arbeiders</b>	<b>11 479</b>	<b>11 143</b>	<b>11 114</b>	<b>11 102</b>
		<b>Aantal bedienden</b>	<b>14 407</b>	<b>14 093</b>	<b>14 118</b>	<b>14 100</b>
		<b>Totaal</b>	<b>25 887</b>	<b>25 236</b>	<b>25 232</b>	<b>25 202</b>
		<b>Aantal uren (1)</b>	<b>3 305 107</b>	<b>3 731 507</b>	<b>3 350 927</b>	<b>3 043 667</b>
		<b>Trimestriële lonen (2)</b>	<b>821 197</b>	<b>189 864</b>		
22.A	- Uitgeverijen en reproductie van opgenomen media (22.A = 22.1 + 22.3)	Aantal arbeiders	<b>1 552</b>	1 493	1 475	1 469
		Aantal bedienden	<b>9 209</b>	8 996	9 024	9 014
		Totaal	<b>10 761</b>	10 489	10 499	10 483
		Aantal uren (1)	<b>1 408 087</b>	1 556 211	1 400 423	1 307 386
		Trimestriële lonen (2)	<b>391 796</b>	87 790		
22.2	- Drukkerijen en diensten in verband met drukkerijen	Aantal arbeiders	<b>9 926</b>	9 650	9 639	9 633
		Aantal bedienden	<b>5 198</b>	5 097	5 094	5 086
		Totaal	<b>15 125</b>	14 747	14 733	14 719
		Aantal uren (1)	<b>1 897 020</b>	2 175 296	1 950 504	1 736 281
		Trimestriële lonen (2)	<b>429 401</b>	102 073		
24	Vervaardiging van chemische producten	<b>Aantal arbeiders</b>	<b>29 542</b>	<b>28 691</b>	<b>28 698</b>	<b>28 684</b>
		<b>Aantal bedienden</b>	<b>36 031</b>	<b>35 785</b>	<b>35 799</b>	<b>35 724</b>
		<b>Totaal</b>	<b>65 574</b>	<b>64 476</b>	<b>64 497</b>	<b>64 408</b>
		<b>Aantal uren (1)</b>	<b>8 426 685</b>	<b>9 609 183</b>	<b>8 500 337</b>	<b>7 770 026</b>
		<b>Trimestriële lonen (2)</b>	<b>2 721 211</b>	<b>652 283</b>		
24.1	- Vervaardiging van chemische basisproducten	Aantal arbeiders	<b>13 309</b>	12 857	12 855	12 836
		Aantal bedienden	<b>14 326</b>	14 509	14 517	14 483
		Totaal	<b>27 635</b>	27 366	27 372	27 319
		Aantal uren (1)	<b>3 525 699</b>	4 031 453	3 544 455	3 313 254
		Trimestriële lonen (2)	<b>1 214 167</b>	295 205		
24.2	- Vervaardiging van verdelgingsmiddelen en van andere chemische producten voor de landbouw	Aantal arbeiders	<b>572</b>	573	536	559
		Aantal bedienden	<b>722</b>	720	729	731
		Totaal	<b>1 294</b>	1 293	1 265	1 290
		Aantal uren (1)	<b>169 583</b>	177 793	173 073	169 679
		Trimestriële lonen (2)	<b>54 056</b>	13 680		
24.3	- Vervaardiging van verf, vernis e.d., drukinkt en mastiek	Aantal arbeiders	<b>1 402</b>	1 308	1 314	1 313
		Aantal bedienden	<b>2 024</b>	1 973	1 978	1 960
		Totaal	<b>3 426</b>	3 281	3 292	3 273
		Aantal uren (1)	<b>490 854</b>	536 245	491 437	443 667
		Trimestriële lonen (2)	<b>128 425</b>	32 549		
24.4	- Vervaardiging van farmaceutische en van chemische en botanische producten voor medicinaal gebruik	Aantal arbeiders	<b>5 525</b>	5 359	5 399	5 422
		Aantal bedienden	<b>11 433</b>	11 214	11 213	11 214
		Totaal	<b>16 959</b>	16 573	16 612	16 636
		Aantal uren (1)	<b>2 221 125</b>	2 545 853	2 228 644	1 970 909
		Trimestriële lonen (2)	<b>724 692</b>	175 900		
24.5	- Vervaardiging van zeep, wasmiddelen, poets- en reinigingsmiddelen, parfums en cosmetische artikelen	Aantal arbeiders	<b>2 845</b>	2 869	2 869	2 845
		Aantal bedienden	<b>1 562</b>	1 573	1 579	1 572
		Totaal	<b>4 408</b>	4 442	4 448	4 417
		Aantal uren (1)	<b>555 071</b>	645 000	575 517	535 465
		Trimestriële lonen (2)	<b>125 945</b>	29 445		
24.6	- Vervaardiging van overige chemische producten	Aantal arbeiders	<b>3 998</b>	3 930	3 938	3 927
		Aantal bedienden	<b>5 468</b>	5 317	5 306	5 291
		Totaal	<b>9 467</b>	9 247	9 244	9 218
		Aantal uren (1)	<b>1 186 421</b>	1 369 303	1 206 030	1 052 377
		Trimestriële lonen (2)	<b>413 574</b>	90 026		
24.7	- Vervaardiging van synthetische en kunstmatige vezels	Aantal arbeiders	<b>1 888</b>	1 795	1 787	1 782
		Aantal bedienden	<b>494</b>	479	477	473
		Totaal	<b>2 382</b>	2 274	2 264	2 255
		Aantal uren (1)	<b>277 930</b>	303 536	281 181	284 675
		Trimestriële lonen (2)	<b>60 352</b>	15 477		

(2) Brutolonen en -weden van de werknemers tewerkgesteld in de industriële afdelingen (in 1 000 €).

# PRODCOM - Tewerkstelling, uren en lonen

## Tewerkstelling, uren en lonen volgens de hoofdactiviteit van de vestiging (voorlopige cijfers) - vervolg

NACE Code	Activiteit		2003	2004		
				Maart	April	Mei
25	Vervaardiging van producten van rubber en kunststof	Aantal arbeiders	18 141	17 581	17 476	17 496
		Aantal bedienden	7 561	7 598	7 591	7 593
		Totaal	25 703	25 179	25 067	25 089
		Aantal uren (1)	3 262 132	3 743 775	3 375 999	3 061 420
		Trimestriële lonen (2)	721 051	172 256		
25.1	- Vervaardiging van producten van rubber	Aantal arbeiders	2 034	1 933	1 924	1 908
		Aantal bedienden	859	832	846	847
		Totaal	2 893	2 765	2 770	2 755
		Aantal uren (1)	361 610	413 278	353 428	318 643
		Trimestriële lonen (2)	84 820	19 821		
25.2	- Vervaardiging van producten van kunststof	Aantal arbeiders	16 107	15 648	15 552	15 588
		Aantal bedienden	6 702	6 766	6 745	6 746
		Totaal	22 810	22 414	22 297	22 334
		Aantal uren (1)	2 900 521	3 330 497	3 022 571	2 742 777
		Trimestriële lonen (2)	636 231	152 436		
26	Vervaardiging van overige niet-metaalhoudende minerale producten	Aantal arbeiders	21 689	21 073	21 067	21 069
		Aantal bedienden	6 895	6 840	6 839	6 833
		Totaal	28 585	27 913	27 906	27 902
		Aantal uren (1)	3 621 742	4 179 777	3 760 482	3 416 310
		Trimestriële lonen (2)	798 077	198 687		
26.1	- Vervaardiging van glas en glaswerk	Aantal arbeiders	7 795	7 567	7 564	7 577
		Aantal bedienden	2 466	2 439	2 432	2 429
		Totaal	10 262	10 006	9 996	10 006
		Aantal uren (1)	1 284 034	1 455 437	1 303 256	1 222 652
		Trimestriële lonen (2)	297 908	74 602		
26.A	- Vervaardiging van keramische tegels, plavuizen, behalve dakpannen en bakstenen (26.A = 26.2 + 26.3)	Aantal arbeiders	972	859	859	872
		Aantal bedienden	267	236	236	239
		Totaal	1 239	1 095	1 095	1 111
		Aantal uren (1)	154 639	162 826	146 837	131 211
		Trimestriële lonen (2)	32 993	7 264		
26.4	- Vervaardiging van dakpannen, bakstenen, tegels en overige producten voor de bouw van gebakken klei	Aantal arbeiders	1 638	1 639	1 632	1 613
		Aantal bedienden	306	311	314	315
		Totaal	1 944	1 950	1 946	1 928
		Aantal uren (1)	254 520	298 158	270 244	248 421
		Trimestriële lonen (2)	49 099	12 041		
26.5	- Vervaardiging van cement, kalk en gips	Aantal arbeiders	1 259	1 210	1 220	1 207
		Aantal bedienden	774	766	780	780
		Totaal	2 034	1 976	2 000	1 987
		Aantal uren (1)	266 867	293 248	263 480	239 078
		Trimestriële lonen (2)	83 293	22 977		
26.6	- Vervaardiging van artikelen van beton, gips en cement	Aantal arbeiders	8 041	7 833	7 828	7 835
		Aantal bedienden	2 351	2 350	2 342	2 336
		Totaal	10 392	10 183	10 170	10 171
		Aantal uren (1)	1 315 269	1 557 394	1 412 011	1 249 870
		Trimestriële lonen (2)	268 107	65 591		
26.7	- Houwen, bewerken en afwerken van bouw- en siersteen	Aantal arbeiders	1 138	1 153	1 151	1 155
		Aantal bedienden	354	364	361	358
		Totaal	1 493	1 517	1 512	1 513
		Aantal uren (1)	196 177	233 540	207 927	185 995
		Trimestriële lonen (2)	32 487	8 110		
26.8	- Vervaardiging van overige niet-metaalhoudende minerale producten	Aantal arbeiders	844	812	813	810
		Aantal bedienden	374	374	374	376
		Totaal	1 218	1 186	1 187	1 186
		Aantal uren (1)	150 234	179 174	156 727	139 083
		Trimestriële lonen (2)	34 191	8 102		
2E	Metallurgie (2E = 27 behalve Staalindustrie Verbond)	Aantal arbeiders	11 165			
		Aantal bedienden	4 467			
		Totaal	15 632			
		Aantal uren (1)	1 933 616			
		Trimestriële lonen (2)	486 009			

(1) Tot december 1998 uren-arbeiders, vanaf januari 1999 uren gepresteerd door de werknemers (bedienden en arbeiders).

(2) Brutolonen en -weden van de werknemers tewerkgesteld in de industriële afdelingen (in 1 000 €).

# PRODCOM - Tewerkstelling, uren en lonen

## Tewerkstelling, uren en lonen volgens de hoofdactiviteit van de vestiging (voorlopige cijfers) - vervolg

NACE Code	Activiteit		2003	2004		
				Maart	April	Mei
2F	<b>Metallurgie (2F = 27 behalve vervaardiging van ijzer en staal en van ferrolegeringen)</b>	<b>Aantal arbeiders</b>		<b>10 782</b>	<b>10 763</b>	<b>10 768</b>
		<b>Aantal bedienden</b>		<b>4 274</b>	<b>4 264</b>	<b>4 267</b>
		<b>Totaal</b>		<b>15 056</b>	<b>15 027</b>	<b>15 035</b>
		<b>Aantal uren (1)</b>		<b>2 196 073</b>	<b>1 998 926</b>	<b>1 809 672</b>
		<b>Trimestriële lonen (2)</b>		<b>116 096</b>		
27.1	- Vervaardiging van ijzer en staal en van ferroleringen (behalve Staalindustrie Verbond)	Aantal arbeiders	258			
		Aantal bedienden	110			
		Totaal	369			
		Aantal uren (1)	46 164			
		Trimestriële lonen (2)	11 926			
27.A	- Vervaardiging van ijzer, staal en ferrolegeringen (behalve Staalindus. Verbond) buizen inbegrepen (27.A = 27.1 + 27.2)	Aantal arbeiders	970			
		Aantal bedienden	284			
		Totaal	1 254			
		Aantal uren (1)	150 267			
		Trimestriële lonen (2)	34 034			
27.2	- Vervaardiging van buizen	Aantal arbeiders	711	719	721	714
		Aantal bedienden	173	166	162	164
		Totaal	885	885	883	878
		Aantal uren (1)	104 102	125 871	112 987	96 109
		Trimestriële lonen (2)	22 108	5 296		
27.3	- Overige eerste verwerking van ijzer en staal	Aantal arbeiders	2 806	2 737	2 726	2 724
		Aantal bedienden	1 159	1 105	1 101	1 101
		Totaal	3 965	3 842	3 827	3 825
		Aantal uren (1)	491 394	575 440	519 959	457 632
		Trimestriële lonen (2)	128 517	32 537		
27.4	- Productie van non-ferrometalen	Aantal arbeiders	5 798	5 802	5 789	5 806
		Aantal bedienden	2 646	2 634	2 634	2 634
		Totaal	8 444	8 436	8 423	8 440
		Aantal uren (1)	1 045 489	1 207 112	1 108 720	1 038 660
		Trimestriële lonen (2)	270 401	66 397		
27.5	- Gieten van metalen	Aantal arbeiders	1 589	1 524	1 527	1 524
		Aantal bedienden	377	369	367	368
		Totaal	1 967	1 893	1 894	1 892
		Aantal uren (1)	246 465	287 650	257 260	217 271
		Trimestriële lonen (2)	53 057	11 865		
28	<b>Vervaardiging van producten van metaal</b>	<b>Aantal arbeiders</b>	<b>39 044</b>	<b>38 373</b>	<b>38 286</b>	<b>38 284</b>
		<b>Aantal bedienden</b>	<b>11 778</b>	<b>11 518</b>	<b>11 530</b>	<b>11 525</b>
		<b>Totaal</b>	<b>50 822</b>	<b>49 891</b>	<b>49 816</b>	<b>49 809</b>
		<b>Aantal uren (1)</b>	<b>6 350 156</b>	<b>7 350 168</b>	<b>6 644 837</b>	<b>5 892 387</b>
		<b>Trimestriële lonen (2)</b>	<b>1 269 621</b>	<b>307 559</b>		
28.1	- Vervaardiging van metalen constructiewerken voor de bouw	Aantal arbeiders	13 908	13 428	13 414	13 403
		Aantal bedienden	3 976	3 886	3 878	3 879
		Totaal	17 885	17 314	17 292	17 282
		Aantal uren (1)	2 247 396	2 588 525	2 318 545	2 059 214
		Trimestriële lonen (2)	418 138	97 914		
28.2	- Vervaardiging van tanks, reservoirs en bergingsmiddelen, van metaal; vervaardiging van radiatoren en ketels	Aantal arbeiders	4 747	4 681	4 674	4 673
		Aantal bedienden	1 788	1 820	1 832	1 840
		Totaal	6 535	6 501	6 506	6 513
		Aantal uren (1)	826 272	960 908	854 788	757 370
		Trimestriële lonen (2)	179 494	42 225		
28.3	- Vervaardiging van stoomketels	Aantal arbeiders	3 222	3 082	3 027	3 008
		Aantal bedienden	842	796	792	786
		Totaal	4 064	3 878	3 819	3 794
		Aantal uren (1)	478 843	537 112	502 265	429 148
		Trimestriële lonen (2)	100 594	21 978		
28.4	- Smeden, persen, stampen en profielwalsen van metaal; poedermetallurgie	Aantal arbeiders	939	973	973	963
		Aantal bedienden	269	252	254	253
		Totaal	1 209	1 225	1 227	1 216
		Aantal uren (1)	156 219	189 764	171 366	148 343
		Trimestriële lonen (2)	29 468	7 808		

(2) Brutolonen en -weden van de werknemers tewerkgesteld in de industriële afdelingen (in 1 000 €).

# PRODCOM - Tewerkstelling, uren en lonen

## Tewerkstelling, uren en lonen volgens de hoofdactiviteit van de vestiging (voorlopige cijfers) - vervolg

NACE Code	Activiteit		2003	2004		
				Maart	April	Mei
28.5	- Oppervlaktebehandeling en bekleding van metaal; algemene metaalbewerking	Aantal arbeiders	<b>7 699</b>	7 986	7 971	8 002
		Aantal bedienden	<b>1 959</b>	1 943	1 953	1 949
		Totaal	<b>9 659</b>	9 929	9 924	9 951
		Aantal uren (1)	<b>1 199 059</b>	1 418 804	1 324 549	1 187 085
		Trimestriële lonen (2)	<b>236 261</b>	65 090		
28.6	- Vervaardiging van scharen, messen, bestekken, gereedschap en ijzerwaren	Aantal arbeiders	<b>1 994</b>	1 905	1 909	1 913
		Aantal bedienden	<b>855</b>	810	811	811
		Totaal	<b>2 849</b>	2 715	2 720	2 724
		Aantal uren (1)	<b>368 719</b>	420 968	371 092	332 992
		Trimestriële lonen (2)	<b>80 867</b>	18 172		
28.7	- Vervaardiging van overige producten van metaal	Aantal arbeiders	<b>6 534</b>	6 318	6 318	6 322
		Aantal bedienden	<b>2 085</b>	2 011	2 010	2 007
		Totaal	<b>8 619</b>	8 329	8 328	8 329
		Aantal uren (1)	<b>1 073 645</b>	1 234 087	1 102 232	978 235
		Trimestriële lonen (2)	<b>224 799</b>	54 372		
29	<b>Vervaardiging van machines, apparaten en werktuigen, n.e.g.</b>	<b>Aantal arbeiders</b>	<b>30 028</b>	<b>29 274</b>	<b>29 318</b>	<b>29 316</b>
		<b>Aantal bedienden</b>	<b>14 913</b>	<b>14 723</b>	<b>14 729</b>	<b>14 726</b>
		<b>Totaal</b>	<b>44 941</b>	<b>43 997</b>	<b>44 047</b>	<b>44 042</b>
		<b>Aantal uren (1)</b>	<b>5 702 523</b>	<b>6 676 898</b>	<b>5 971 699</b>	<b>5 339 023</b>
		<b>Trimestriële lonen (2)</b>	<b>1 270 227</b>	<b>306 785</b>		
29.1	- Vervaardiging van machines voor de productie en toepassing van mechanische energie, exclusief motoren voor	Aantal arbeiders	<b>4 589</b>	4 641	4 653	4 676
		Aantal bedienden	<b>3 147</b>	3 153	3 152	3 169
		Totaal	<b>7 736</b>	7 794	7 805	7 845
		Aantal uren (1)	<b>975 579</b>	1 132 980	1 042 693	924 547
		Trimestriële lonen (2)	<b>245 506</b>	58 944		
29.2	- Vervaardiging van overige machines voor algemeen gebruik	Aantal arbeiders	<b>8 735</b>	8 537	8 556	8 563
		Aantal bedienden	<b>4 586</b>	4 517	4 524	4 514
		Totaal	<b>13 321</b>	13 054	13 080	13 077
		Aantal uren (1)	<b>1 748 884</b>	2 030 128	1 809 462	1 623 520
		Trimestriële lonen (2)	<b>369 665</b>	88 319		
29.3	- Vervaardiging van machines voor de landbouw en de bosbouw	Aantal arbeiders	<b>2 660</b>	2 387	2 367	2 290
		Aantal bedienden	<b>796</b>	753	759	750
		Totaal	<b>3 456</b>	3 140	3 126	3 040
		Aantal uren (1)	<b>448 714</b>	490 293	441 902	382 297
		Trimestriële lonen (2)	<b>83 924</b>	20 467		
29.4	- Vervaardiging van gereedschapswerktuigen	Aantal arbeiders	<b>1 316</b>	1 258	1 243	1 230
		Aantal bedienden	<b>625</b>	593	594	594
		Totaal	<b>1 941</b>	1 851	1 837	1 824
		Aantal uren (1)	<b>244 385</b>	278 317	246 198	228 873
		Trimestriële lonen (2)	<b>51 756</b>	12 861		
29.5	- Vervaardiging van overige machines voor specifieke doeleinden	Aantal arbeiders	<b>10 094</b>	9 772	9 835	9 895
		Aantal bedienden	<b>4 561</b>	4 494	4 487	4 481
		Totaal	<b>14 656</b>	14 266	14 322	14 376
		Aantal uren (1)	<b>1 817 812</b>	2 172 482	1 922 751	1 721 954
		Trimestriële lonen (2)	<b>411 910</b>	99 677		
29.6	- Vervaardiging van wapens en munitie	Aantal arbeiders	<b>1 098</b>	1 108	1 097	1 088
		Aantal bedienden	<b>683</b>	696	698	701
		Totaal	<b>1 781</b>	1 804	1 795	1 789
		Aantal uren (1)	<b>214 619</b>	259 212	231 218	206 132
		Trimestriële lonen (2)	<b>57 235</b>	14 258		
29.7	- Vervaardiging van huishoudapparaten	Aantal arbeiders	<b>1 533</b>	1 571	1 567	1 574
		Aantal bedienden	<b>513</b>	517	515	517
		Totaal	<b>2 046</b>	2 088	2 082	2 091
		Aantal uren (1)	<b>252 527</b>	313 486	277 475	251 700
		Trimestriële lonen (2)	<b>50 231</b>	12 259		
30	<b>Vervaardiging van kantoorapparaten en computers</b>	<b>Aantal arbeiders</b>	<b>434</b>	<b>392</b>	<b>391</b>	<b>397</b>
		<b>Aantal bedienden</b>	<b>1 337</b>	<b>1 278</b>	<b>1 279</b>	<b>1 271</b>
		<b>Totaal</b>	<b>1 771</b>	<b>1 670</b>	<b>1 670</b>	<b>1 668</b>
		<b>Aantal uren (1)</b>	<b>234 620</b>	<b>265 770</b>	<b>234 098</b>	<b>209 461</b>
		<b>Trimestriële lonen (2)</b>	<b>64 329</b>	<b>14 287</b>		

(1) Tot december 1998 uren-arbeiders, vanaf januari 1999 uren gepresteerd door de werknemers (bedienden en arbeiders).

(2) Brutolonen en -weden van de werknemers tewerkgesteld in de industriële afdelingen (in 1 000 €).

# PRODCOM - Tewerkstelling, uren en lonen

## Tewerkstelling, uren en lonen volgens de hoofdactiviteit van de vestiging (voorlopige cijfers) - vervolg

NACE Code	Activiteit		2003	2004		
				Maart	April	Mei
31	Vervaardiging van elektrische machines en apparaten	Aantal arbeiders	16 617	15 945	15 899	15 844
		Aantal bedienden	9 231	8 992	8 972	8 934
		Totaal	25 848	24 937	24 871	24 778
		Aantal uren (1)	3 236 945	3 720 634	3 335 122	2 947 656
		Trimestriële lonen (2)	748 921	176 404		
31.1	- Vervaardiging van elektromotoren en van elektrische generatoren en transformatoren	Aantal arbeiders	1 842	1 668	1 651	1 630
		Aantal bedienden	1 719	1 585	1 564	1 554
		Totaal	3 561	3 253	3 215	3 184
		Aantal uren (1)	434 804	490 586	426 628	376 874
		Trimestriële lonen (2)	118 464	27 021		
31.2	- Vervaardiging van schakel- en verdeelinrichtingen	Aantal arbeiders	4 505	4 388	4 390	4 323
		Aantal bedienden	2 396	2 356	2 356	2 333
		Totaal	6 902	6 744	6 746	6 656
		Aantal uren (1)	867 620	991 145	888 300	781 479
		Trimestriële lonen (2)	195 556	45 110		
31.3	- Vervaardiging van geïsoleerde kabels en draad	Aantal arbeiders	1 498	1 427	1 401	1 398
		Aantal bedienden	556	544	542	541
		Totaal	2 054	1 971	1 943	1 939
		Aantal uren (1)	249 600	273 929	263 131	226 615
		Trimestriële lonen (2)	61 340	14 243		
31.4	- Vervaardiging van accumulatoren en elektrische batterijen	Aantal arbeiders	1 073	1 053	1 051	1 052
		Aantal bedienden	303	298	295	289
		Totaal	1 376	1 351	1 346	1 341
		Aantal uren (1)	153 909	170 174	154 825	139 613
		Trimestriële lonen (2)	41 261	9 813		
31.5	- Vervaardiging van elektrische lampen en verlichtingsapparaten	Aantal arbeiders	3 350	3 313	3 303	3 311
		Aantal bedienden	1 540	1 539	1 546	1 558
		Totaal	4 891	4 852	4 849	4 869
		Aantal uren (1)	657 369	774 423	692 653	614 190
		Trimestriële lonen (2)	124 396	31 739		
31.6	- Vervaardiging van overige elektrische benodigdheden	Aantal arbeiders	4 347	4 096	4 103	4 130
		Aantal bedienden	2 714	2 670	2 669	2 659
		Totaal	7 061	6 766	6 772	6 789
		Aantal uren (1)	873 641	1 020 377	909 585	808 885
		Trimestriële lonen (2)	207 904	48 478		
32	Vervaardiging van audio-, video- en telecommunicatieapparatuur	Aantal arbeiders	4 647	4 182	4 161	4 235
		Aantal bedienden	6 525	5 784	5 796	5 805
		Totaal	11 172	9 966	9 957	10 040
		Aantal uren (1)	1 398 615	1 420 762	1 327 425	1 222 482
		Trimestriële lonen (2)	443 801	87 933		
32.1	- Vervaardiging van elektronische onderdelen	Aantal arbeiders	2 126	2 070	2 059	2 049
		Aantal bedienden	1 156	1 157	1 165	1 167
		Totaal	3 283	3 227	3 224	3 216
		Aantal uren (1)	407 251	477 789	417 045	383 052
		Trimestriële lonen (2)	101 756	24 071		
32.2	- Vervaardiging van zendapparatuur voor televisie en radio en van apparatuur voor lijntelefonie en lijntelegrafie	Aantal arbeiders	802	693	686	690
		Aantal bedienden	3 460	2 879	2 884	2 888
		Totaal	4 263	3 572	3 570	3 578
		Aantal uren (1)	544 720	519 590	493 013	477 400
		Trimestriële lonen (2)	219 259	37 629		
32.3	- Vervaardiging van audio- en videoapparatuur	Aantal arbeiders	1 719	1 419	1 416	1 496
		Aantal bedienden	1 907	1 748	1 747	1 750
		Totaal	3 626	3 167	3 163	3 246
		Aantal uren (1)	446 643	423 383	417 367	362 030
		Trimestriële lonen (2)	122 786	26 233		
32.A	- Vervaardiging van audio-, video- en telecommunicatieapparatuur (32.A = 32.2 + 32.3)	Aantal arbeiders	2 521			
		Aantal bedienden	5 368			
		Totaal	7 889			
		Aantal uren (1)	991 363			
		Trimestriële lonen (2)	342 045			

(2) Brutolonen en -weden van de werknemers tewerkgesteld in de industriële afdelingen (in 1 000 €).

# PRODCOM - Tewerkstelling, uren en lonen

## Tewerkstelling, uren en lonen volgens de hoofdactiviteit van de vestiging (voorlopige cijfers) - vervolg

NACE Code	Activiteit		2003	2004		
				Maart	April	Mei
33	<b>Vervaardiging van medische apparatuur en instrumenten, van precisie- en optische instrumenten en van uurwerken</b>	<b>Aantal arbeiders</b>	<b>3 591</b>	<b>3 516</b>	<b>3 495</b>	<b>3 509</b>
		<b>Aantal bedienden</b>	<b>3 515</b>	<b>3 445</b>	<b>3 439</b>	<b>3 426</b>
		<b>Totaal</b>	<b>7 106</b>	<b>6 961</b>	<b>6 934</b>	<b>6 935</b>
		<b>Aantal uren (1)</b>	<b>916 241</b>	<b>1 056 316</b>	<b>936 769</b>	<b>846 833</b>
		<b>Trimestriële lonen (2)</b>	<b>203 519</b>	<b>46 695</b>		
33.1	- Vervaardiging van medische apparatuur en instrumenten en van orthopedische artikelen	Aantal arbeiders	1 354	1 315	1 304	1 315
		Aantal bedienden	841	814	798	807
		Totaal	2 196	2 129	2 102	2 122
		Aantal uren (1)	282 225	322 709	285 651	254 023
		Trimestriële lonen (2)	53 925	12 382		
33.2	- Vervaardiging van meet-, regel-, navigatie- en controleapparatuur	Aantal arbeiders	1 811	1 770	1 768	1 769
		Aantal bedienden	1 925	1 944	1 942	1 924
		Totaal	3 736	3 714	3 710	3 693
		Aantal uren (1)	483 223	574 059	498 453	455 320
		Trimestriële lonen (2)	117 294	27 374		
33.3	- Vervaardiging van apparaten voor de bewaking van industriële processen	Aantal arbeiders	193	178	175	177
		Aantal bedienden	505	443	442	438
		Totaal	698	621	617	615
		Aantal uren (1)	91 967	91 482	87 004	79 016
		Trimestriële lonen (2)	19 822	4 045		
33.4	- Vervaardiging van optische instrumenten en van foto- en filmapparatuur	Aantal arbeiders	187	205	201	201
		Aantal bedienden	222	223	236	236
		Totaal	409	428	437	437
		Aantal uren (1)	50 823	58 008	57 141	51 088
		Trimestriële lonen (2)	11 059	2 552		
33.5	- Vervaardiging van uurwerken	Aantal arbeiders	44	47	46	46
		Aantal bedienden	19	20	20	20
		Totaal	64	67	66	66
		Aantal uren (1)	8 001	10 024	8 486	7 352
		Trimestriële lonen (2)	1 419	342		
34	<b>Vervaardiging en assemblage van auto's, aanhangwagens en opleggers</b>	<b>Aantal arbeiders</b>	<b>38 882</b>	<b>36 470</b>	<b>36 399</b>	<b>36 401</b>
		<b>Aantal bedienden</b>	<b>6 293</b>	<b>6 034</b>	<b>6 028</b>	<b>6 021</b>
		<b>Totaal</b>	<b>45 176</b>	<b>42 504</b>	<b>42 427</b>	<b>42 422</b>
		<b>Aantal uren (1)</b>	<b>5 473 076</b>	<b>6 786 799</b>	<b>5 560 051</b>	<b>5 196 296</b>
		<b>Trimestriële lonen (2)</b>	<b>1 228 745</b>	<b>344 632</b>		
34.1	- Vervaardiging en assemblage van auto's	Aantal arbeiders	25 567	22 650	22 582	22 525
		Aantal bedienden	3 223	2 930	2 926	2 911
		Totaal	28 791	25 580	25 508	25 436
		Aantal uren (1)	3 458 110	4 291 732	3 318 464	3 220 853
		Trimestriële lonen (2)	800 673	237 105		
34.2	- Vervaardiging van carrosserieën; vervaardiging van aanhangwagens, caravans en opleggers	Aantal arbeiders	5 674	5 792	5 790	5 834
		Aantal bedienden	1 089	1 084	1 076	1 082
		Totaal	6 763	6 876	6 866	6 916
		Aantal uren (1)	821 775	1 004 414	909 906	790 620
		Trimestriële lonen (2)	167 193	41 348		
34.3	- Vervaardiging van onderdelen en accessoires voor motorvoertuigen en motoren daarvan	Aantal arbeiders	7 640	8 028	8 027	8 042
		Aantal bedienden	1 980	2 020	2 026	2 028
		Totaal	9 621	10 048	10 053	10 070
		Aantal uren (1)	1 193 190	1 490 653	1 331 681	1 184 823
		Trimestriële lonen (2)	260 879	66 178		
35	<b>Vervaardiging van overige transportmiddelen</b>	<b>Aantal arbeiders</b>	<b>4 649</b>	<b>4 571</b>	<b>4 571</b>	<b>4 554</b>
		<b>Aantal bedienden</b>	<b>4 269</b>	<b>4 168</b>	<b>4 162</b>	<b>4 147</b>
		<b>Totaal</b>	<b>8 919</b>	<b>8 739</b>	<b>8 733</b>	<b>8 701</b>
		<b>Aantal uren (1)</b>	<b>1 021 520</b>	<b>1 197 884</b>	<b>1 073 499</b>	<b>979 361</b>
		<b>Trimestriële lonen (2)</b>	<b>262 875</b>	<b>64 566</b>		
35.1	- Scheepsbouw en -reparatie	Aantal arbeiders	938	916	919	919
		Aantal bedienden	191	185	185	185
		Totaal	1 129	1 101	1 104	1 104
		Aantal uren (1)	135 006	155 871	148 185	123 627
		Trimestriële lonen (2)	27 599	6 702		

(1) Tot december 1998 uren-arbeiders, vanaf januari 1999 uren gepresteerd door de werknemers (bedienden en arbeiders).

(2) Brutolonen en -weden van de werknemers tewerkgesteld in de industriële afdelingen (in 1 000 €).



# PRODCOM - Tewerkstelling, uren en lonen

## Tewerkstelling, uren en lonen volgens de hoofdactiviteit van de vestiging (voorlopige cijfers) - vervolg en einde

NACE			2003	2004		
Code	Activiteit			Maart	April	Mei
35.4	- Vervaardiging van motorrijwielen en rijwielen	Aantal arbeiders	309	317	319	327
		Aantal bedienden	101	112	111	112
		Totaal	410	429	430	439
		Aantal uren (1)	52 110	65 608	59 904	51 938
		Trimestriële lonen (2)	9 297	2 287		
35.1	- Vervaardiging van lucht-en ruimtevaartuigen en rollend materieel (35.F = 35.2 + 35.3)	Aantal arbeiders	3 402	3 338	3 333	3 308
		Aantal bedienden	3 976	3 871	3 866	3 850
		Totaal	7 378	7 209	7 199	7 158
		Aantal uren (1)	834 403	976 405	865 410	803 796
		Trimestriële lonen (2)	225 979	55 577		
36	Vervaardiging van meubelen; overige industrie	Aantal arbeiders	15 475	14 776	14 789	14 766
		Aantal bedienden	3 433	3 376	3 359	3 354
		Totaal	18 909	18 152	18 148	18 120
		Aantal uren (1)	2 227 005	2 635 371	2 276 362	2 043 499
		Trimestriële lonen (2)	372 365	93 846		
36.1	- Vervaardiging van meubelen	Aantal arbeiders	12 825	12 311	12 329	12 300
		Aantal bedienden	2 617	2 541	2 520	2 527
		Totaal	15 443	14 852	14 849	14 827
		Aantal uren (1)	1 835 638	2 216 006	1 892 529	1 696 254
		Trimestriële lonen (2)	306 352	78 284		
36.2	- Bewerking van edelstenen en vervaardiging van juwelen en dergelijke artikelen	Aantal arbeiders	1 304	1 171	1 173	1 183
		Aantal bedienden	390	413	413	400
		Totaal	1 695	1 584	1 586	1 583
		Aantal uren (1)	179 136	187 154	166 299	156 724
		Trimestriële lonen (2)	27 379	6 377		
36.3	- Vervaardiging van muziekinstrumenten	Aantal arbeiders	##			
		Aantal bedienden	##			
		Totaal	33			
		Aantal uren (1)	4 164			
		Trimestriële lonen (2)	524			
36.4	- Vervaardiging van sportartikelen	Aantal arbeiders	88	88	89	89
		Aantal bedienden	23	23	23	23
		Totaal	112	111	112	112
		Aantal uren (1)	13 591	15 832	14 211	12 432
		Trimestriële lonen (2)	2 076	516		
36.5	- Vervaardiging van spellen en speelgoed	Aantal arbeiders	467	467	468	462
		Aantal bedienden	150	153	153	153
		Totaal	618	620	621	615
		Aantal uren (1)	70 325	78 043	76 006	66 274
		Trimestriële lonen (2)	14 932	3 690		
36.6	- Diverse industrie, n.e.g.	Aantal arbeiders	##			
		Aantal bedienden	##			
		Totaal	1 006			
		Aantal uren (1)	124 149			
		Trimestriële lonen (2)	21 101			
36.A	- Overige industrie, m.i.v. de vervaardiging van muziekinstrumenten (36.A = 36.3 + 36.6)	Aantal arbeiders	788	739	730	732
		Aantal bedienden	250	246	250	251
		Totaal	1 039	985	980	983
		Aantal uren (1)	128 313	138 336	127 317	111 815
		Trimestriële lonen (2)	21 625	4 979		
<b>Totaal</b>		<b>Aantal arbeiders</b>	<b>349 393</b>	<b>337 813</b>	<b>337 073</b>	<b>336 957</b>
		<b>Aantal bedienden</b>	<b>164 141</b>	<b>161 094</b>	<b>161 018</b>	<b>160 954</b>
		<b>Totaal</b>	<b>513 534</b>	<b>498 907</b>	<b>498 091</b>	<b>497 911</b>
		<b>Aantal uren (1)</b>	<b>63 677 818</b>	<b>73 217 579</b>	<b>64 896 736</b>	<b>59 074 364</b>
		<b>Trimestriële lonen (2)</b>	<b>14 696 251</b>	<b>3 571 442</b>		

(2) Brutolonen en -weden van de werknemers tewerkgesteld in de industriële afdelingen (in 1 000 €).

# PRODCOM - Bestellingen

## Waarde van de bestellingen voor bepaalde bedrijfstakken volgens

NACE code	Activiteit	Bestelling	2003			
			Juli	Augustus	September	Oktober
1E	Vervaardiging van textiel (1E= 17 behalve textielveredeling)	Totaal	324 512	308 165	446 650	434 438
		Waarvan voor het buitenland	262 414	243 014	350 943	347 238
18	Vervaardiging van kleding en bontnijverheid	Totaal	42 800	58 760	50 095	38 331
		Waarvan voor het buitenland	22 565	26 568	24 445	19 807
21	Vervaardiging van pulp, papier en papierwaren	Totaal	302 463	260 252	324 139	347 298
		Waarvan voor het buitenland	205 819	167 649	208 309	229 861
24	Vervaardiging van chemische producten	Totaal	2 348 779	2 079 467	2 447 728	2 464 888
		Waarvan voor het buitenland	1 789 263	1 551 527	1 806 768	1 842 452
2E	Metallurgie (2E = 27 behalve Staalindustrie Verbond)	Totaal	332 584	332 393	412 073	447 647
		Waarvan voor het buitenland	274 238	267 694	331 080	362 107
2F	Metallurgie (2F = 27 behalve vervaardiging van ijzer en staal en van ferrolegeringen)	Totaal				
2D	Vervaardiging van produkten van metaal (2D=28 m.u.v.oppervlaktebehandeling en en bekleding van metaal)	Totaal	393 636	383 702	507 374	509 952
		Waarvan voor het buitenland	179 329	154 193	227 348	218 547
29	Vervaardiging van machines, apparaten en werktuigen, n.e.g.	Totaal	502 704	446 315	554 566	635 321
		Waarvan voor het buitenland	357 675	308 559	391 190	455 685
30	Vervaardiging van kantoormachines en computers	Totaal	20 181	18 586	23 956	23 287
		Waarvan voor het buitenland	10 974	9 194	12 534	17 562
31	Vervaardiging van elektrische machines en apparaten	Totaal	280 715	285 741	360 216	393 172
		Waarvan voor het buitenland	172 310	176 862	236 530	257 980
32	Vervaardiging van audio-, video- en telecommunicatieapparatuur	Totaal	164 035	180 264	240 239	260 959
		Waarvan voor het buitenland	133 695	144 444	198 953	207 712
33	Vervaardiging van medische apparatuur en instrumenten, van precisie- en optische instrumenten en van uurwerken	Totaal	74 288	64 741	77 629	91 870
		Waarvan voor het buitenland	41 354	35 979	48 462	61 689
34	Vervaardiging en assemblage van auto's, aanhangwagens en opleggers	Totaal	1 047 894	775 155	1 325 418	1 308 362
		Waarvan voor het buitenland	937 394	670 489	1 167 773	1 126 907
35	Vervaardiging van overige transportmiddelen	Totaal	59 669	106 249	236 929	102 226
		Waarvan voor het buitenland	42 571	88 211	109 025	81 990

# PRODCOM - Bestellingen

de hoofdactiviteit van de vestiging (voorlopige cijfers in 1 000 €)

		2003	2004					NACE code
November	December		Januari	Februari	Maart	April	Mei	
373 438	343 721	<b>4 574 889</b>	375 844	388 971	422 764	387 175	350 725	1E
297 971	264 753	<b>3 623 727</b>	302 467	311 619	338 164	309 267	278 814	
26 134	25 489	<b>485 892</b>	43 025	60 321	56 108	34 042	27 535	18
14 581	12 187	<b>239 601</b>	17 739	26 636	28 899	18 041	14 867	
304 607	290 365	<b>3 744 673</b>	325 183	328 934	370 204	353 699	315 634	21
200 648	189 706	<b>2 464 377</b>	214 079	218 390	251 635	240 356	212 251	
2 277 208	2 378 250	<b>28 376 463</b>	2 259 752	2 359 405	2 646 995	2 454 946	2 289 644	24
1 672 434	1 697 668	<b>21 160 199</b>	1 791 572	1 904 868	2 093 508	1 977 880	1 828 362	
367 112	345 019	<b>4 574 119</b>						2E
293 459	282 100	<b>3 663 706</b>						
			404 587	446 916	536 709	515 935	442 114	2F
			325 439	355 430	434 602	405 433	353 194	
425 491	442 262	<b>5 564 684</b>	438 048	484 304	534 328	518 445	463 443	2D
177 976	171 709	<b>2 403 231</b>	194 425	226 047	218 343	219 553	188 740	
557 753	669 388	<b>6 919 812</b>	564 948	606 593	702 168	598 945	548 846	29
397 428	452 415	<b>4 813 015</b>	393 999	442 061	495 219	432 115	391 661	
23 180	27 973	<b>291 472</b>	14 828	23 077	24 850	18 583	19 805	30
16 009	19 720	<b>185 148</b>	7 787	15 416	13 807	11 372	9 035	
318 566	309 986	<b>3 953 154</b>	290 271	319 629	357 942	327 180	315 987	31
191 317	176 504	<b>2 415 190</b>	168 794	191 748	208 848	191 822	189 488	
227 060	246 839	<b>2 500 841</b>	188 307	191 064	210 521	194 346	188 964	32
179 480	197 765	<b>2 020 833</b>	152 737	156 690	177 813	158 778	149 242	
74 345	69 537	<b>899 650</b>	71 337	97 300	92 783	87 214	69 415	33
45 222	43 050	<b>533 674</b>	42 565	60 202	51 934	51 795	38 045	
1 481 007	1 340 079	<b>15 114 902</b>	1 224 496	1 244 999	1 649 817	1 434 657	1 302 995	34
1 300 551	1 184 498	<b>13 195 507</b>	1 060 137	1 064 756	1 405 684	1 234 450	1 114 002	
67 579	105 826	<b>1 490 028</b>	82 096	109 451	103 449	82 632	69 051	35
46 505	85 664	<b>1 061 262</b>	61 717	85 571	76 681	53 349	46 902	



**Diensten, handel en vervoer**

*Horeca*

**Februari 2004**

### ***Aankomsten en overnachtingen in Belgische hotels en andere toeristische logiesvormen***

In februari 2004 namen zowel de aankomsten (+4,2%) als de overnachtingen (+7,6%) toe in vergelijking met februari 2003.

Het totaal aantal overnachtingen stijgt van 1.457.837 (definitieve cijfers) in februari 2003 naar 1.568.189 (voorlopige cijfers) voor februari 2004.

\*  
\* \*

***Bronvermelding is verplicht.***

**Op de volgende bladzijde vindt U de bijhorende tabellen en grafieken.**

Meer informatie over de conjunctuur !

⇒ Bekijk ook, voor een totaalbeeld van de Belgische en Europese conjunctuur, de viertalige conjunctuurportalsite van het NIS op het internet :

**<http://statbel.fgov.be/indicators>**

⇒ Alle methodologische toelichtingen bij de cijfers kunt U bij de contactpersoon hieronder vragen.

⇒ Het is mogelijk om gegevens over toerisme meer uitgesplitst (per subsector, per gewest) of verder bewerkt (vb. seizoengezuiverd) toegestuurd te krijgen, eenmalig of maandelijks (per abonnement).

⇒ Naast de toerisme beschikken we over vele andere conjunctuurgegevens : werknemers, nieuwe orders, loonmassa, gewerkte uren, productie, afzetprijzen, bouwvergunningen, materiaalkosten, omzet, ...

---

# Toerisme – Persbericht

## Bruto-cijfers Aankomsten en overnachtingen

	Aankomsten			Overnachtingen		
	Totaal	Hotels	Andere	Totaal	Hotels	Andere
<b>België</b>	<b>714.498</b>	<b>511.403</b>	<b>203.095</b>	<b>1.568.189</b>	<b>932.809</b>	<b>635.380</b>
Belgen	295.328	158.763	136.565	668.888	266.346	402.542
Vreemdelingen	419.170	352.640	66.530	899.301	666.463	232.838
<b>Brussels Hoofdstedelijk Gewest</b>	<b>188.747</b>	<b>176.747</b>	<b>12.000</b>	<b>350.221</b>	<b>332.246</b>	<b>17.975</b>
Belgen	23.084	21.431	1.653	40.138	37.399	2.739
Vreemdelingen	165.663	155.316	10.347	310.083	294.847	15.236
<b>Vlaams Gewest</b>	<b>384.290</b>	<b>247.661</b>	<b>136.629</b>	<b>898.116</b>	<b>453.437</b>	<b>444.679</b>
Belgen	181.538	88.080	93.458	427.588	150.593	276.995
Vreemdelingen	202.752	159.581	43.171	470.528	302.844	167.684
<b>Waals Gewest</b>	<b>141.461</b>	<b>86.995</b>	<b>54.466</b>	<b>319.852</b>	<b>147.126</b>	<b>172.726</b>
Belgen	90.706	49.252	41.454	201.162	78.354	122.808
Vreemdelingen	50.755	37.743	13.012	118.690	68.772	49.918
<b>- waarvan Duitstalige</b>						
<b>Gemeenschap</b>	<b>8.211</b>	<b>5.483</b>	<b>2.728</b>	<b>21.041</b>	<b>10.120</b>	<b>10.921</b>
Belgen	6.600	4.143	2.457	16.582	7.799	8.783
Vreemdelingen	1.611	1.340	271	4.459	2.321	2.138

## Trend

Aankomsten van  
buitenlanders; na  
uitschakeling van  
seizoen- en toevallige  
schommelingen

Bruto-indexen:

Trend :

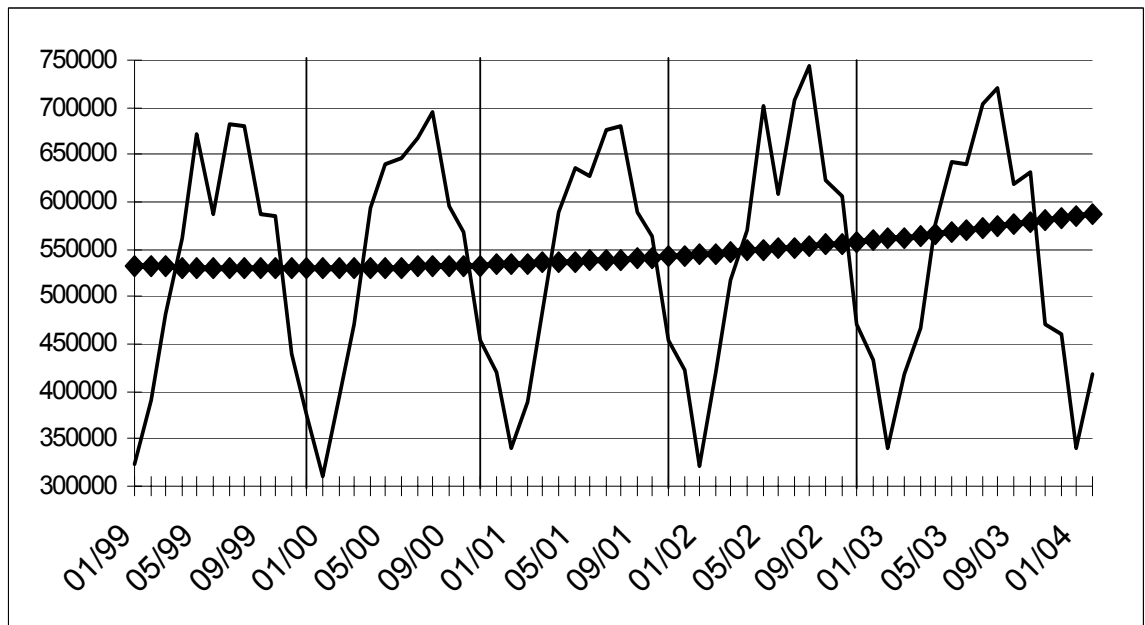

## Evolutie van de trendcijfers

Vergelijking van de  
laatste drie maanden  
met de drie  
voorgaande maanden

↗↗ > 2,5%  
↗ 0,5% tot 2,5%  
→ -0,5% tot 0,5%  
↘ -0,5% tot -2,5%  
↘↘ < -2,5%

	Aankomsten			Overnachting en		
	Totaal	Hotels	Andere	Totaal	Hotels	Andere
<b>België</b>	↗	↗	→	→	↗	↘
Belgen	→	↗	→	→	→	↘
Vreemdelingen	↗	↗	↘↘	→	↗	↘↘
<b>Brussels Hoofdstedelijk Gewest</b>	↗	↗	↘	↗	↗	↘
Belgen	↗↗	↗↗	↗↗	↗↗	↗↗	↗↗
Vreemdelingen	↗	↗	→	↗	↗	↘↘
<b>Vlaams Gewest</b>	→	→	→	↘	↗	↘↘
Belgen	→	↗	↗↗	→	→	↗↗
Vreemdelingen	↗	↗	↘↘	↘	↗	↘↘
<b>Waals Gewest</b>	→	↗	↘	→	→	↘↘
Belgen	→	↘	↘	↘↘	↗↗	↘↘
Vreemdelingen	↗	↗	↘	↘	→	↗
<b>- waarvan Duitstalige</b>						
<b>Gemeenschap</b>	↗	↗	↗↗	↗↗	↗	↗↗
Belgen	→	↘	↗	→	↘	↗↗
Vreemdelingen	↗	→	↘↘	↗↗	↗	↗↗





# **Diensten, handel en vervoer**

Vervoer



# Vervoer

## Evolutie van de bedrijvigheid van de luchthaven Brussel Nationaal (1)

	Aantal vluchten		Aantal passagiers		Goederen (2) (3) (ton)	
	bij vertrek	bij aankomst	bij vertrek	bij aankomst	bij vertrek	bij aankomst
1998	138 565	138 457	9 308 198	9 173 699	303 971	281 621
1999	145 944	145 637	10 052 252	9 972 780	..	..
2000	152 552	152 428	10 867 076	10 771 389	332 590	290 775
2001	143 403	143 373	9 895 186	9 785 629	305 323	254 675
2002	118 782	118 814	7 308 884	7 101 671	275 848	235 577
2003	115 662	115 710	7 690 239	7 504 965	301 611	278 125

### 2003

januari	9 047	9 035	450 857	465 552	21 979	20 622
februari	8 580	8 574	478 630	450 402	23 050	22 127
maart	9 582	9 571	550 813	560 249	26 259	25 490
april	9 563	9 515	663 839	609 463	24 599	24 454
mei	9 923	9 957	673 510	648 197	23 969	22 724
juni	10 079	10 007	741 264	700 829	24 422	22 095
juli	10 617	10 544	893 492	756 188	25 055	21 016
augustus	10 100	10 186	762 930	856 487	22 484	19 599
september	10 241	10 270	731 339	754 872	24 220	22 360
oktober	10 260	10 276	693 048	681 712	27 520	24 959
november	9 155	9 230	525 931	549 600	30 699	26 903
december	8 515	8 545	524 586	471 414	27 353	25 776

### 2004

januari	8 793	8 801	452 122	469 008	23 535	22 933
februari	8 757	8 720	506 410	481 601	25 968	23 697
maart	9 655	9 660	571 570	560 685	29 822	27 302
april	9 620	9 585	689 821	640 745	27 246	25 236
mei	10 187	10 187	721 584	694 959	28 028	26 026
juni	10 138	10 100	726 923	683 597	28 018	24 996
juli						
augustus						
september						
oktober						
november						
december						

(1) Enkel verkeer met handelskarakter.

(2) Alleen vrachtgoederen.

(3) Voor 2002 en 2003 vrachtgoederen + post.

# Vervoer

## Bedrijvigheid van de zeehavens

### Aantal en tonnenmaat van de binnengevaren zeeschepen (1)

	Alle Belgische havens (2)				Antwerpen rechteroever			
	Geladen		Ledig		Geladen		Ledig	
	Aantal	Tonnen- maat	Aantal	Tonnen- maat	Aantal	Tonnen- maat	Aantal	Tonnen- maat
1997	25 908	295 992	6 336	41 868	8 278	117 638	4 208	30 154
1998	26 052	322 116	6 372	45 576	8 477	129 797	4 233	32 568
1999	25 872	338 136	6 288	48 084	8 310	131 748	4 040	33 161
2000	26 436	363 780	6 168	51 864	8 627	134 756	4 261	35 353
2001	25 935	381 281	6 311	55 647	8 226	143 036	4 215	34 677
2002	25 472	392 229	6 036	54 877	8 111	145 094	3 835	32 600

#### 2003

januari	1 879	30 124	488	4 148	680	12 849	311	2 386
februari	1 923	28 536	500	4 346	660	11 873	302	2 345
maart	2 140	30 744	546	4 752	739	12 587	299	2 285
april	1 977	30 838	429	4 583	630	11 801	232	2 444
mei	2 000	30 464	438	4 390	620	11 691	244	2 257
juni	1 961	29 189	454	4 386	634	11 562	267	2 470
juli	2 004	31 398	507	4 887	696	12 723	291	2 497
augustus	2 039	31 357	535	5 639	732	13 311	328	3 214
september	2 074	32 533	505	5 111	720	13 100	297	2 635
oktober	2 176	33 718	529	4 989	739	13 910	341	3 000
november	2 005	31 682	488	4 522	695	12 610	288	2 327
december								

	Waaslandhaven (Antwerpen linkeroever)				Gent			
	Geladen		Ledig		Geladen		Ledig	
	Aantal	Tonnen- maat	Aantal	Tonnen- maat	Aantal	Tonnen- maat	Aantal	Tonnen- maat
1997	1 730	26 656	452	5 637	2 088	23 592	948	2 796
1998	1 908	29 895	414	5 564	2 028	24 240	1 068	2 916
1999	1 671	26 083	461	5 339	1 944	26 964	1 116	3 528
2000	1 550	23 196	512	6 712	1 932	26 604	936	2 892
2001	1 861	26 630	572	9 427	1 814	25 205	886	2 831
2002	1 889	28 753	527	9 022	1 801	24 358	948	3 187

#### 2003

januari	139	2 321	51	1.098	162	1 892	90	287
februari	145	2 407	51	950	169	2 101	81	250
maart	160	2 548	68	963	174	2 207	85	300
april	159	2 539	52	1 148	154	2 388	72	303
mei	167	2 715	61	965	164	2 145	79	306
juni	142	2 216	56	917	154	1 877	78	291
juli	140	2 266	59	842	143	1 891	82	343
augustus	133	2 087	45	741	187	2 255	86	322
september	138	2 199	43	962	164	2 300	93	385
oktober	157	2 543	49	775	155	2 244	80	235
november	152	2 495	60	1 010	175	2 327	85	322
december								

(1) in 1000 brutoregister-ton. (2) uitgezonderd de bewegingen tussen de Belgische havens.

Bron: generale verklaring voor de binnenvarende zeeschepen.

# Vervoer

Brugge-Zeebrugge				Oostende				
Geladen		Ledig		Geladen		Ledig		
Aantal	Tonnen- maat	Aantal	Tonnen- maat	Aantal	Tonnen- maat	Aantal	Tonnen- maat	
8 892	101 604	1 044	6 144	4 116	25 176	72	168	1997
9 276	114 192	828	6 168	3 612	20 700	108	180	1998
9 888	135 696	924	8 904	3 120	15 732	84	156	1999
9 816	153 300	948	9 840	3 996	25 380	48	120	2000
9 308	153 358	934	10 579	4 251	32 707	45	134	2001
9 065	157 224	1 012	11 972	4 253	36 119	75	223	2002
<b>2003</b>								
592	10 005	88	816	323	2 958	7	24	januari
583	8 993	104	984	345	2 977	9	47	februari
642	9 855	122	1 415	392	3 476	7	41	maart
648	10 708	91	965	351	3 217	11	60	april
608	10 224	89	1 104	394	3 509	11	39	mei
599	9 691	94	1 239	404	3 614	9	28	juni
621	10 651	100	1 471	407	3 761	12	39	juli
590	10 145	116	1 557	384	3 487	2	7	augustus
606	11 215	110	1 382	419	3 672	9	37	september
639	10 904	94	1 313	455	3 962	2	2	oktober
583	10 685	69	968	388	3 547	5	29	november
								december
Brussel (Incl. Nijverheidsbekken)				Luik				
Geladen		Ledig		Geladen		Ledig		
Aantal	Tonnen- maat	Aantal	Tonnen- maat	Aantal	Tonnen- maat	Aantal	Tonnen- maat	
240	456	216	360	94	136	121	156	1997
264	624	120	240	100	155	108	154	1998
288	708	120	216	75	121	114	167	1999
240	624	96	204	77	128	110	171	2000
231	559	83	182	63	96	86	130	2001
204	537	67	190	62	98	95	138	2002
<b>2003</b>								
16	40	7	10	5	8	10	15	januari
16	49	3	5	7	11	4	6	februari
22	47	12	34	5	7	12	18	maart
16	47	14	34	8	12	5	7	april
19	42	4	8	10	16	5	6	mei
22	42	5	22	8	11	4	6	juni
16	39	4	9	6	9	3	4	juli
16	45	6	11	5	8	7	10	augustus
12	28	11	34	6	10	8	11	september
25	56	2	4	5	8	10	14	oktober
15	46	4	16	8	13	8	12	november
								december

# Vervoer

## Bedrijvigheid van de zeehavens

### Aantal en tonnenmaat van de buitengevaren zeeschepen (1)

	Alle Belgische havens (2)				Antwerpen rechteroever			
	Geladen		Ledig		Geladen		Ledig	
	Aantal	Tonnen- maat	Aantal	Tonnen- maat	Aantal	Tonnen- maat	Aantal	Tonnen- maat
1997	23 316	264 324	6 996	75 384	9 005	110 646	3 496	38 939
1998	23 484	279 084	7 056	68 244	9 228	117 771	3 428	44 236
1999	23 016	299 652	6 900	79 860	8 835	121 543	3 365	43 242
2000	23 376	359 976	7 020	80 184	9 091	123 085	3 682	47 181
2001	23 033	344 367	6 955	78 336	8 960	130 528	3 441	45 877
2002	23 212	365 523	6 580	74 340	8 930	138 958	3 301	40 325

#### 2003

januari	1 758	27 528	503	6 068	715	11 553	293	3 489
februari	1 721	25 845	543	5 843	667	10 804	287	3 265
maart	1 892	28 466	530	5 329	708	11 209	296	3 185
april	1 835	29 239	575	6 059	732	12 333	322	3 393
mei	1 783	27 869	540	5 763	698	11 792	312	3 284
juni	1 779	28 069	526	5 806	699	11 791	294	3 556
juli	1 896	30 172	548	6 316	730	12 692	317	3 492
augustus	1 785	28 785	551	6 219	756	12 826	279	3 483
september	1 817	29 406	575	6 703	710	12 111	304	3 526
oktober	1 935	31 352	548	6 282	766	13 040	302	3 731
november	1 785	29 661	555	6 177	673	11 395	305	3 314
december								

#### Waaslandhaven (Antwerpen linkeroever)

#### Gent

	Waaslandhaven (Antwerpen linkeroever)				Gent			
	Geladen		Ledig		Geladen		Ledig	
	Aantal	Tonnen- maat	Aantal	Tonnen- maat	Aantal	Tonnen- maat	Aantal	Tonnen- maat
1997	1 349	21 830	845	10 619	1 392	8 640	1 716	18 768
1998	1 408	24 167	964	12 129	1 500	9 708	1 632	19 152
1999	1 366	21 805	905	11 505	1 584	11 928	1 548	18 696
2000	1 265	19 319	832	10 896	1 428	11 856	1 524	17 892
2001	1 488	25 240	923	10 279	1 357	11 296	1 372	16 677
2002	1 434	26 623	1 002	11 240	1 439	11 927	1 317	15 475

#### 2003

januari	113	2 271	72	923	134	1 056	130	1 353
februari	129	2 305	65	802	120	921	127	1 395
maart	146	2 366	71	712	134	1 112	133	1 440
april	132	2 651	78	859	112	1 134	113	1 190
mei	157	2 813	72	700	130	1 154	114	1 401
juni	127	2 150	63	709	118	1 016	111	1 045
juli	139	2 344	57	746	116	835	122	1 443
augustus	115	2 073	61	620	128	1 089	147	1 416
september	134	2 587	50	658	128	1 130	128	1 472
oktober	137	2 360	62	672	116	1 133	110	1 331
november	140	2 650	64	776	133	1 234	129	1 325
december								

(1) in 1000 brutoregister ton. (2) uitgezonderd de bewegingen tussen de Belgische havens.

Bron: generale verklaring voor de binnenvarende zeeschepen.

# Vervoer

Brugge-Zeebrugge				Oostende				
Geladen		Ledig		Geladen		Ledig		
Aantal	Tonnen- maat	Aantal	Tonnen- maat	Aantal	Tonnen- maat	Aantal	Tonnen- maat	
7 488	91 896	2 436	15 492	3 456	24 336	744	1 152	1997
7 898	107 388	2 160	13 008	2 964	19 116	744	1 416	1998
8 280	128 736	2 472	14 844	2 436	14 640	756	1 224	1999
8 040	145 428	2 724	14 904	3 372	24 384	648	1 116	2000
7 576	145 941	2 629	16 995	3 419	31 327	874	1 589	2001
7 632	152 790	2 380	17 362	3 526	34 854	821	1 586	2002
<b>2003</b>								
501	9 830	185	1 450	285	2 942	30	52	januari
490	8 820	199	1 351	292	2 951	65	114	februari
559	10 433	217	1 547	314	3 299	81	180	maart
520	9 848	213	1 655	306	3 162	57	123	april
461	8 939	200	1 474	316	3 261	84	217	mei
479	9 633	213	1 341	339	3 517	75	144	juni
523	10 524	194	1 530	367	3 769	48	89	juli
441	9 378	238	1 947	326	3 371	59	111	augustus
476	9 938	248	1 889	345	3 556	83	149	september
517	10 970	220	1 553	375	3 834	83	142	oktober
492	10 884	193	1 690	337	3 456	56	103	november
								december
Brussel (incl. Nijverheidsbekken)				Luik				
Geladen		Ledig		Geladen		Ledig		
Aantal	Tonnen- maat	Aantal	Tonnen- maat	Aantal	Tonnen- maat	Aantal	Tonnen- maat	
240	420	204	384	231	299	40	53	1997
156	288	264	624	180	272	29	53	1998
144	264	276	648	182	266	48	94	1999
120	264	228	588	206	298	11	26	2000
102	255	209	538	159	235	15	25	2001
81	240	202	500	150	222	10	16	2002
<b>2003</b>								
6	11	17	41	17	26	0	0	januari
4	8	11	31	13	19	2	3	februari
9	23	21	45	16	24	2	4	maart
12	37	19	49	12	18	1	2	april
8	19	17	41	11	17	2	3	mei
6	25	22	42	12	19	1	1	juni
4	16	22	54	13	21	2	3	juli
4	11	14	42	7	10	1	2	augustus
6	23	14	31	10	15	2	4	september
5	18	20	45	16	25	0	0	oktober
4	16	13	44	13	20	1	2	november
								december







### Statistische domeinen

- Algemeen
- Grondgebied en leefmilieu
- Bevolking
- Samenleving
- Economie en financiën
- Landbouw en aanverwante activiteiten
- Industrie
- Diensten, handel en vervoer

**Algemene Directie Statistiek en Economische Informatie**  
NIS NATIONAAL INSTITUUT VOOR DE STATISTIEK  
B-1000 Brussel  
tel. 02/548.63.65 - 02/548.63.66  
fax 02/548.63.67

**<http://statbel.fgov.be>**  
[info@statbel.mineco.fgov.be](mailto:info@statbel.mineco.fgov.be)

5 € \*  
ISSN 0771 - 0410

\*Per nummer (excl. verzendingskosten): 5 € | Abonnement (excl. verzendingskosten): 50 €  
Verantwoordelijke uitgever: Hans D'Hondt, Leuvenseweg 44 - B-1000 Brussel

## I. ECONOMIE EN FINANCIEN

### *Conjunctuurindicatoren*

Kalender voor het uitbrengen van de NIS-indicatoren .....	5
Omzetindexen (PRODCOM) - Mei 2004.....	6
Indexen van de bouwvergunningen - Mei 2004 .....	8
Indexcijfers van de omzet en van de investeringen volgens de aangiften in de BTW (basis 2000 = 100) - Mei 2004 .....	10
Indexcijfers van de consumptieprijzen - Juli 2004 .....	14

## II. LANDBOUW EN AANVERWANTE ACTIVITEITEN

Nieuwsflits : Minder landbouwbedrijven .....	16
--	----

## III. INDUSTRIE EN BOUWNIJVERHEID

### *Industrie*

Petroleum - Maart 2004 .....	21
------------------------------	----

### *Bouw*

Bouwnijverheid - Mei 2004 .....	24
---------------------------------	----

## IV. DIENSTEN, HANDEL EN VERVOER

### *Horeca*

Statistiek van het toerisme en hotelwezen Aantal aankomsten en overnachtingen - Mei 2004 (geraamde cijfers).....	31
---	----

In deze publicatie vindt u **de recentste statistieken** van de volgende domeinen : Leefmilieu, bevolking, samenleving, economie en financiën, landbouw, industrie, diensten, handel en vervoer.

Daarnaast biedt onze website <http://statbel.fgov.be> een selectie van statistieken, die dagelijks worden bijgewerkt.

**Publicaties bestelt u door storting op postrekening nr. 679-2005886-23 van het Nationaal Instituut voor de Statistiek te Brussel.**

**Voor meer informatie :**  
Statistiek en Economische Informatie  
Leuvenseweg, 44 - 1000 Brussel  
Tel. : 02/548.63.66 - Fax: 02/548.63.67

**LUIK**

Bd de la Sauvenière, 73-75 - 4000 Luik  
Tel: 04/223.84.10  
Fax: 04/222.49.94

**GENT**

Coupure Rechts, 620 - 9000 Gent  
Tel: 09/267.27.27/30/31  
Fax: 09/267.27.29

**CHARLEROI**

Bd Audent 14/5 - 6000 Charleroi  
Tel: 071/27.44.14  
Fax: 071/27.44.19

**ANTWERPEN**

Italiëlei 124, Bus 85 -2000 Antwerpen  
Tel: 03/229.07.07  
Fax: 03/233.28.30

**CONVENTIONELE TEKENS**

Gegevens ontbreken	..
0 of minder dan de helft van de gebruikte eenheid	-
Voorlopige cijfers	(*)
De komma wordt gebruikt om de eenheden te scheiden van de decimalen	

**Verantwoordelijke uitgever : Fernand Sonck.**

**Auteursrecht voorbehouden**

Het reproduceren van de inhoud van deze publicatie is niet toegestaan, noch geheel, noch gedeeltelijk, noch in de oorspronkelijke, noch in bewerkte vorm, tenzij met schriftelijke machtiging vanwege de Algemene Directie Statistiek en Economische Informatie.

Het gebruiken van de inhoud van deze publicatie als toelichting of bewijsvoering in een artikel, een boekbespreking of een boek is toegestaan, mits duidelijke en nauwkeurige bronvermelding.

**Economie en financiën**  
*Conjunctuurindicatoren*



## Kalender voor het uitbrengen van de NIS-indicatoren

De indicatoren zijn beschikbaar op de aangeduide dag om 0 uur op onze website <http://statbel.fgov.be>

Beschikbaar vanaf	Indicator	Referentieperiode	Frequentie
<b>AUGUSTUS 2004</b>			
5	Kleinhandelsindexen	april 2004	maandelijks
5	Werknemersindexen	mei 2004	maandelijks
5	Indexen van gewerkte uren	mei 2004	maandelijks
12	Faillissementen	juli 2004	maandelijks
12	Productie-indexen	juni 2004	maandelijks
19	Afzetprijnsindexen	juli 2004	maandelijks
19	Indexen van de nieuwe orders	juni 2004	maandelijks
19	Statistiek van toerisme en hotelwezen	maart 2004	maandelijks
26	Bouwvergunningen	juni 2004	maandelijks
26	Omzetindexen (PRODCOM)	juni 2004	maandelijks
26	Omzetindexen (BTW)	juni 2004	maandelijks
26	Investeringsindexen (BTW)	juni 2004	maandelijks
26	Kleinhandelsindexen	juni 2004	maandelijks
30	Consumptieprijnsindexen (*)	augustus 2004	maandelijks
<b>SEPTEMBER 2004</b>			
2	Werknemersindexen	juni 2004	maandelijks
2	Indexen van gewerkte uren	juni 2004	maandelijks
2	Indexen van de loonmassa	2 <sup>de</sup> kwartaal 2004	driemaandelijks
2	Indexen van de uurlonen	juli 2004	driemaandelijks
9	Faillissementen	augustus 2004	maandelijks
9	Productie-indexen	juli 2004	maandelijks
16	Indexen van de nieuwe orders	juli 2004	maandelijks
16	Statistiek van toerisme en hotelwezen	april 2004	maandelijks
23	Afzetprijnsindexen	augustus 2004	maandelijks
23	Omzetindexen (BTW)	juli 2004	maandelijks
23	Investeringsindexen (BTW)	juli 2004	maandelijks
29	Consumptieprijnsindexen (*)	september 2004	maandelijks

(\*) Beschikbaar om 12u, na de vergadering van de Indexcommissie.

Deze kalender kan op aanvraag ook afzonderlijk verkregen worden.

(Tel.02/548.68.63 - 63.66 - Fax. 02/548.63.67)

**Mei 2004\*: omzet delfstoffen en industrie + 1,9%**

### **Conjunctuurverbetering is begonnen**

De seizoengezuiverde index van de **omzet** van de winning van delfstoffen en de industrie in België (op basis van de Prodcom-enquête) van de laatste drie maanden in vergelijking met de drie voorgaande maanden is gestegen met 1,9%.

De **trend** van de laatste drie maanden vertoont in vergelijking met de drie maanden daarvoor een stijging (+1,7%) voor het hele land. Op gewestelijk niveau steeg de omzet met 2,9% in Vlaanderen, in Wallonië was er een daling met 0,6%\*\*.

Een uitsplitsing naargelang het type van producten geeft +2,1% voor intermediaire goederen, +0,7% voor investeringsgoederen, +3,7% voor duurzame consumptiegoederen en -0,7% voor niet-duurzame consumptiegoederen.

Volgende persbericht : **26/08/2004**

\*  
\* \*

*Bronvermelding is verplicht.*

**Op de volgende bladzijde vindt U de bijhorende tabellen en grafieken.**

Meer informatie over de conjunctuur !

⇒ Bekijk ook, voor een totaalbeeld van de Belgische en Europese conjunctuur, de viertalige conjunctuurportalsite van het NIS op het internet :

**<http://statbel.fgov.be/indicators>**

⇒ Alle methodologische toelichtingen bij de cijfers kunt U bij de Eenheid Conjunctuur vragen.

⇒ Het is mogelijk om gegevens over de omzet meer uitgesplitst (per subsector, per gewest) of verder bewerkt (vb. seizoengezuiverd) toegestuurd te krijgen, eenmalig of maandelijks (per abonnement).

⇒ Naast de omzetindexen beschikken we over vele andere conjunctuurgegevens : werknemers, nieuwe orders, loonmassa, gewerkte uren, productie, afzetprijzen, bouwvergunningen, materiaalkosten, ...

---

\* (% stijging van de laatste drie maanden, tot en met mei 2004, tegenover voorgaande driemaandsperiode, seizoengezuiverde waarden)

\*\* de programma's voor seizoenuivering en trendberekening beschouwen elke reeks op zich; daardoor kan het gebeuren dat de optelling van de deelresultaten (van gewesten of producttypes) afwijkt van de globale resultaten.

---



# Conjunctuurindicatoren – Persbericht

## Omzet



**Bruto-indexen (2000=100)**  
Waarde van de verkochte goederen en diensten

**Indexen per werkdag**  
Rekening houdend met de ongelijke duur en samenstelling van de maanden

**Seizoensgezuiverde indexen**  
Na uitschakeling van seizoen-schommelingen

	Jan	Feb	Maart	April	Mei	Juni	Juli	Aug	Sept	Okt	Nov	Dec	Jaar
<b>Winning van delfstoffen en industrie</b>													
<b>Bruto-indexen</b>													
2002	98,3	97,7	106,3	102,3	106,6	108,1	93,8	88,2	108,9	114,2	102,5	94,2	101,7
2003	97,4	98,5	106,5	102,9	97,1	103,7	93,4	85,8	108,6	110,2	101,2	101,2	100,5
2004	96,9	99,4	118,7	108,3	102,1								
<b>Indexen per werkdag</b>													
2002	97,3	96,7	105,3	101,3	105,7	107,1	92,8	87,3	107,9	113,1	101,6	93,2	100,8
2003	96,4	97,5	105,6	101,9	96,1	102,7	92,4	84,9	107,5	109,2	100,3	100,2	99,6
2004	96,0	98,4	117,7	107,3	101,2								
<b>Seizoensgezuiverde indexen</b>													
2002	101,2	100,8	101,5	100,4	104,0	102,1	101,5	101,5	102,5	101,8	102,9	100,0	101,7
2003	100,5	101,4	100,7	101,0	98,3	100,1	102,6	101,4	100,7	100,4	102,4	102,7	101,0
2004	102,8	103,0	104,8	104,8	104,8								

**Trend**  
Winning van delfstoffen en industrie; na uitschakeling van seizoen- en toevallige schommelingen

Bruto-indexen:   
Trend: 

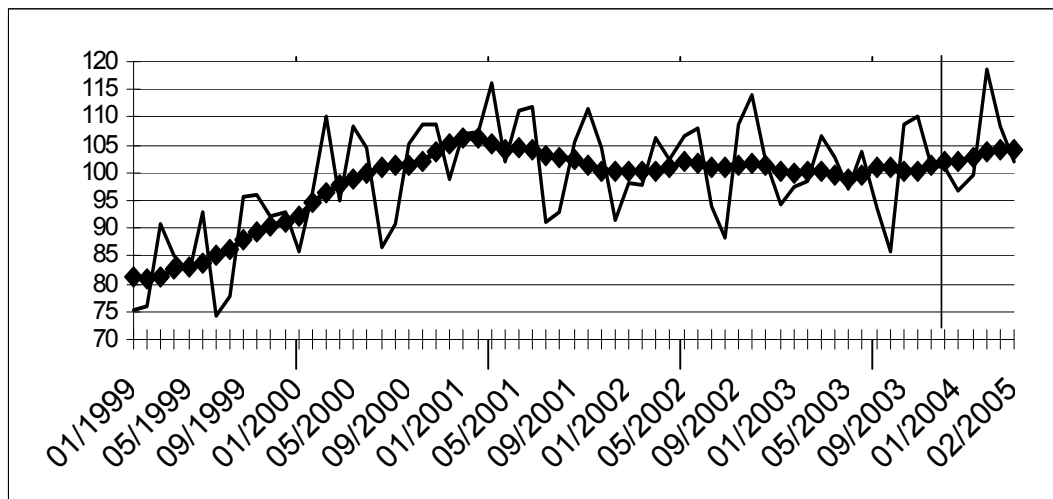

**Evolutie van de trend**  
Vergelijking van de laatste drie maanden met de drie voorgaande maanden

↗↗ > 2.5%  
↗ 0.5% tot 2.5%  
→ -0.5% tot 0.5%  
↘ -2.5% tot -0.5%  
↘↘ < -2.5%

Bedrijfstakken / Hoofdindustriegroepen	België	Vlaanderen	Wallonië	Brussel
Winning van delfstoffen en industrie	↗	↗↗	↘	→
Intermediaire goederen Industrie	↗	↗↗	→	↗
Investeringsgoederen	↗	↘↘	↗↗	↘
Duurzame consumptiegoederen	↗↗	↗↗	↗↗	
Niet-duurzame consumptiegoederen	↘	→	→	↘↘
Winning van delfstoffen	↘	→	↗	
Voedings- en genotmiddelen	→	→	→	↘
Papier en karton; uitgeverijen en drukkerijen	→	→	→	↘
Chemische, rubber- en kunststofnijverheid	↘	↗	↘	↘↘
Metaalverwerking	↗	↗	↗	↘↘
Cokes, geraffineerde aardolieproducten en splijt- en kweekstoffen	↘	↘↘	→	
Niet-metaalhoudende minerale producten	↘	↘	↘	↘↘
Metallurgie	↗↗	↗↗	↗	↗↗
Meubels	↗↗	↗↗	↗↗	

## Conjunctuurindicatoren – Bouwvergunningen

---

### **Mei 2004\*: Bouwvergunningen nieuwe woningen -9,2%**

De seizoengezuiverde index van het aantal afgeleverde bouwvergunningen voor **nieuwe woningen voor privé-gezinnen** is gedaald met 9,2%. Een uitsplitsing naargelang het woningtype geeft een daling van 1,3% voor de **eengezinswoningen** en een daling van 17,5% voor de **appartementen**. Het vergunde volume van **niet-residentiële nieuwbouw** daalt met 6,8%.

Voor de **renovatie van woongebouwen** noteert men een afname van de afgeleverde vergunningen met 8,4%.

De evolutie van de **trend** van de laatste drie maanden in vergelijking met de drie maanden daarvoor bedraagt -1,1% voor **nieuwe woningen voor privé-gezinnen** (**eengezinswoningen** -0,9% en **appartementen** +3,3%) en +6,8% voor het volume van **niet-residentiële nieuwbouw**; voor de **renovatie van woongebouwen** is de trendverandering -4,6%.

Volgende persbericht : **26/08/2004**

Op de volgende bladzijde vindt U de bijhorende tabellen en grafieken.

\*  
\* \*

*Bronvermelding is verplicht.*

Meer informatie over de conjunctuur !

⇒ Bekijk ook, voor een totaalbeeld van de Belgische en Europese conjunctuur, de viertalige conjunctuurportalsite van het NIS op het internet :

**<http://statbel.fgov.be/indicators>**

⇒ Alle methodologische toelichtingen bij de cijfers kunt U bij de Eenheid Conjunctuur vragen.

⇒ Het is mogelijk om gegevens over de bouwvergunningen meer uitgesplitst (per subsector, per gewest) of verder bewerkt (vb. seizoengezuiverd) toegestuurd te krijgen, eenmalig of maandelijks (per abonnement).

⇒ Naast de indexen van de bouwvergunningen, beschikken we over vele andere conjunctuurgegevens : productie-indexen, nieuwe orders, loonmassa, werknemers, gewerkte uren, omzet, afzetprijzen, materiaalkosten, ...

\* (% stijging van de laatste drie maanden, tot en met mei 2004, tegenover voorgaande driemaandsperiode, seizoengezuiverde waarden)

---

# Conjunctuurindicatoren – Bouwvergunningen

## Bouwvergunningen

**Bruto-indexen  
(2000=100)**  
Bouwvergunningen

	Jan	Feb	Maart	April	Mei	Juni	Juli	Aug	Sept	Okt	Nov	Dec	Jaar
<b>Woongebouwen (aantal nieuwe gebouwen)</b>													
2003	86,3	83,9	102,8	104,5	95,5	104,0	102,8	85,1	103,8	94,4	80,4	105,6	<b>95,8</b>
2004	103,1	95,3	128,1	108,2	105,9								
<b>Woongebouwen (aantal nieuwe woningen)</b>													
2003	92,8	90,1	110,1	117,9	98,7	116,8	106,5	103,9	111,8	105,1	90,3	124,9	<b>105,7</b>
2004	134,4	105,8	145,3	111,5	109,0								
<b>Woongebouwen (aantal gerenoveerde gebouwen)</b>													
2003	87,3	94,8	112,1	118,9	121,5	127,3	124,5	111,3	121,2	108,4	96,8	113,5	<b>111,5</b>
2004	105,0	106,9	131,7	111,6	105,1								
<b>Niet-woongebouwen (volume nieuwe gebouwen)</b>													
2003	45,7	68,2	56,4	54,7	48,7	77,9	55,0	41,0	94,4	59,5	65,5	68,5	<b>61,3</b>
2004	92,0	89,1	64,7	82,9	91,6								

### Trend

Na uitschakeling  
van seizoen- en  
toevallige  
schommelingen

Volume niet-  
woongebouwen :

Aantal woningen:

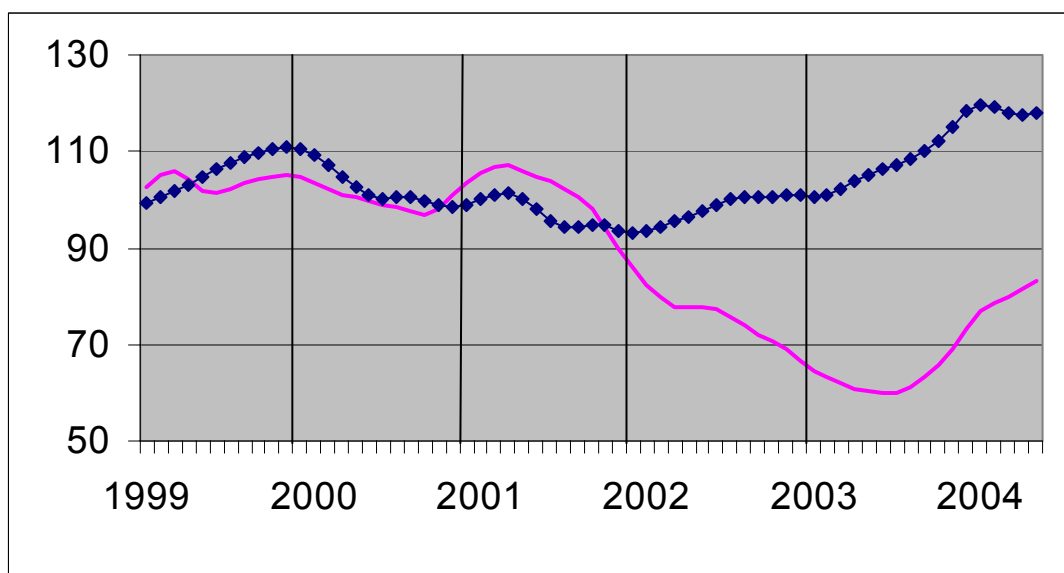

**Vergelijking van  
de trend van de  
laatste drie  
maanden met de  
drie voorgaande  
maanden**

↗↗ > 5%  
↗ 1% tot 5%  
→ -1% tot 1%  
↘ -5% tot -1%  
↘↘ < -5%

BE : België  
VL : Vlaanderen  
WA : Wallonië  
BR : Brussel

<b>Evolutie van de trend</b>	<b>BE</b>	<b>VL</b>	<b>WA</b>	<b>BR</b>
Aantal nieuwe woningen	↘	→	↗	↗
Aantal nieuwe woongebouwen	↘	↗	→	↘↘
Aantal nieuwe woongebouwen met één woning	→	→	↗	↘↘
Aantal nieuwe appartementen	↗	↗	↘	↘
Nieuwe woongebouwen - Bewoonbare oppervlakte	↗	↗	↗	→
Aantal nieuwe niet-woongebouwen	→	↗	↘↘	↘
Nieuwe niet-woongebouwen - Volume	↗↗	↗↗	↘	↗↗
Aantal gerenoveerde woongebouwen	↘	↘↘	↘	↗
Aantal gerenoveerde niet-woongebouwen	→	↘	→	↘↘

## Conjunctuurindicatoren – Persbericht

---

### **Mei 2004\* : Omzet (BTW) + 1,9%**

De seizoengezuiverde index van de omzet van de landbouw, industrie en diensten in België (op basis van de BTW-aangiften) is gestegen met 1,9% in mei 2004.

De omzet van de industrie en bouw nam toe met 2,4%, voor de handel en diensten was er een toename van 2,6%.

Op gewestelijk niveau steeg de totale omzet met 1,4% in Vlaanderen, in Wallonië was er een toename met 0,1% en in Brussel bleef de omzetindex gelijk (+0,0%)\*\*.

Volgende persbericht : **26/08/2004**

\*

\* \*

*Bronvermelding is verplicht.*

**Op de volgende bladzijde vindt U de bijhorende tabellen en grafieken.**

Meer informatie over de conjunctuur !

⇒ Bekijk ook, voor een totaalbeeld van de Belgische en Europese conjunctuur, de viertalige conjunctuurportalsite van het NIS op het internet :

**<http://statbel.fgov.be/indicators>**

⇒ Alle methodologische toelichtingen bij de cijfers kunt U bij de Eenheid Conjunctuur vragen.

⇒ Het is mogelijk om gegevens over de omzet meer uitgesplitst (per subsector, per gewest) of verder bewerkt (vb. seizoengezuiverd) toegestuurd te krijgen, eenmalig of maandelijks (per abonnement).

⇒ Naast de omzet-indexen beschikken we over vele andere conjunctuurgegevens : productiewerknemers, nieuwe orders, loonmassa, gewerkte uren, investeringen, materiaalkosten, afzetprijzen, bouwvergunningen, .....

\* (% stijging van de laatste drie maanden, tot en met mei 2004, tegenover voorgaande driemaandsperiode, seizoengezuiverde waarden)

\*\* de programma's voor seizoenuivering en trendberekening beschouwen elke reeks op zich; daardoor kan het gebeuren dat de optelling van de deelresultaten (van gewesten of producttypes) afwijkt van de globale resultaten.

# Conjunctuurindicatoren – Persbericht

## Omzet (BTW)

Bruto-indexen (2000=100), omzet in waarde op basis van de BTW-aangiften, niet gedeflateerd													
	Jan	Feb	Maart	April	Mei	Juni	Juli	Aug	Sept	Okt	Nov	Dec	Jaar
<b>Landbouw, industrie en diensten</b>													
2003	110,0	105,1	119,4	113,1	108,2	119,0	105,2	96,1	122,2	123,0	107,7	124,3	112,8
2004	102,4	108,7	127,9	117,3	109,9								
<b>Industrie en bouw</b>													
2003	103,2	102,0	115,1	105,3	101,6	109,4	94,0	88,0	111,3	112,6	100,7	106,6	104,2
2004	92,3	98,0	113,4	104,9	99,9								
<b>Handel en diensten</b>													
2003	113,1	107,0	122,2	117,9	112,2	124,9	112,0	100,9	128,8	129,2	112,0	134,8	117,9
2004	108,6	115,2	136,3	124,7	115,6								
Seizoengezuiverde indexen (2000=100), na uitschakeling van seizoenschommelingen													
	Jan	Feb	Maart	April	Mei	Juni	Juli	Aug	Sept	Okt	Nov	Dec	Jaar
<b>Landbouw, industrie en diensten</b>													
2003	116,3	111,5	113,2	111,9	109,4	114,0	115,1	112,8	114,3	113,7	111,1	110,8	112,8
2004	110,9	117,2	115,5	115,9	113,9								
<b>Industrie en bouw</b>													
2003	106,3	107,8	108,8	104,9	103,3	104,6	103,7	102,3	103,6	103,4	102,1	100,9	104,3
2004	99,7	102,3	104,1	103,6	102,5								
<b>Handel en diensten</b>													
2003	117,0	116,4	114,8	115,4	115,8	117,2	118,0	118,9	120,9	120,7	118,2	117,8	117,6
2004	118,7	123,4	123,9	123,9	121,3								

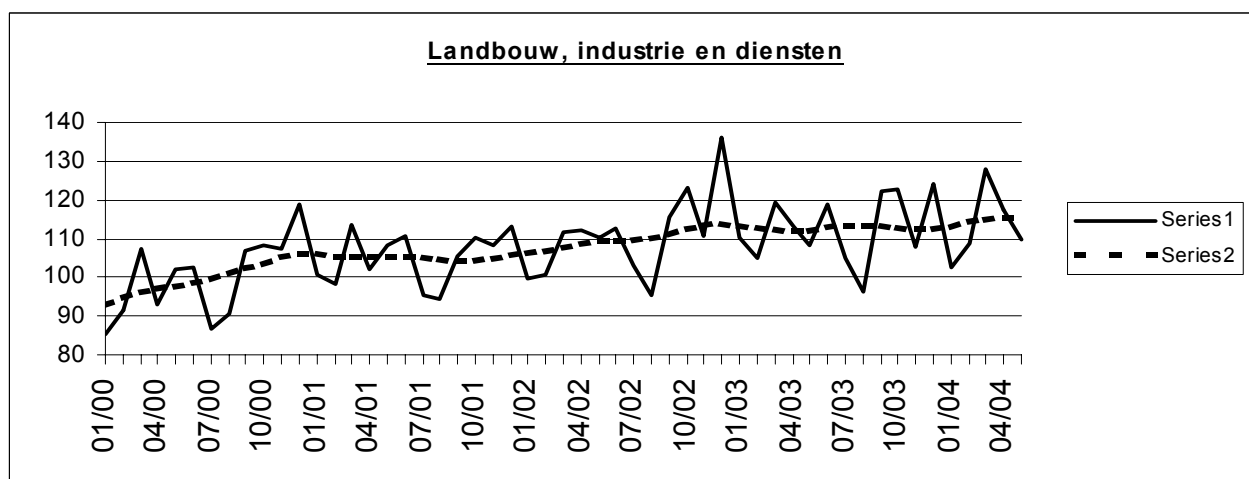

Trend (2000=100), uitsplitsing per gewest					Legende	
Na uitschakeling van seizoen- en toevallige schommelingen						
Vergelijking van de laatste drie maanden met de drie voorgaande maanden						
	België	Vlaanderen	Wallonië	Brussel		
					↗↗	> 2.5%
<b>Landbouw, industrie en diensten</b>	↗	↗	↘	↗	↗	van 0.5% tot 2.5%
<b>Industrie en bouw</b>	↗	↗	↘	↘↘	→	van -0.5% tot 0.5%
<b>Handel en diensten</b>	↗	↗	↗	↗	↘	van -2.5% tot -0.5%
					↘↘	< -2.5%

	Landbouw, industrie en diensten	Industrie en bouw	Handel en diensten
<b>Alle markten</b>	↗	↗	↗
<b>Binnenlandse markt</b>	→	↘	→
<b>Buitenlandse markten</b>	↗↗	→	↗↗
<b>Europese Unie</b>	↗↗	↗↗	↗↗
<b>Buiten de Europese Unie</b>	↗↗	↘	↗↗

# Conjunctuurindicatoren – Persbericht

---

## **Mei 2004\* : Investerings - 4,0%**

De seizoengezuiverde index van de investeringen van de landbouw, industrie en diensten in België (op basis van de BTW-aangiften) is gedaald met 4,0% in mei 2004.

De investeringen van de industrie en bouw bleven gelijk (+0,0%), voor de handel en diensten was er een afname van 7,0%.

Op gewestelijk niveau daalden de totale investeringen met 7,9% in Vlaanderen, in Wallonië was er een afname met 4,2% en in Brussel daalde de investeringsindex met 0,1%\*\*.

Volgende persbericht : **26/08/2004**

\*  
\* \*

*Bronvermelding is verplicht.*

**Op de volgende bladzijde vindt U de bijhorende tabellen en grafieken.**

Meer informatie over de conjunctuur !

⇒ Bekijk ook, voor een totaalbeeld van de Belgische en Europese conjunctuur, de viertalige conjunctuurportalsite van het NIS op het internet :

**<http://statbel.fgov.be/indicators>**

⇒ Alle methodologische toelichtingen bij de cijfers kunt U bij de Eenheid Conjunctuur vragen.

⇒ Het is mogelijk om gegevens over de investeringen meer uitgesplitst (per subsector, per gewest) of verder bewerkt (vb. seizoengezuiverd) toegestuurd te krijgen, eenmalig of maandelijks (per abonnement).

⇒ Naast de investeringsindexen beschikken we over vele andere conjunctuurgegevens : productie, werknemers, nieuwe orders, loonmassa, gewerkte uren, omzet, materiaalkosten, afzetprijzen, bouwvergunningen, .....

---

\* (% stijging van de laatste drie maanden, tot en met mei 2004, tegenover voorgaande driemaandsperiode, seizoengezuiverde waarden)

\*\* de programma's voor seizoenuivering en trendberekening beschouwen elke reeks op zich; daardoor kan het gebeuren dat de optelling van de deelresultaten (van gewesten of producttypes) afwijkt van de globale resultaten.

---

# Conjunctuurindicatoren – Persbericht

## Investerings

**Bruto-indexen (2000=100), investeringen in waarde op basis van de BTW-aangiften, niet gedeflateerd**

	Jan	Feb	Maart	April	Mei	Juni	Juli	Aug	Sept	Okt	Nov	Dec	Jaar
<b>Landbouw, industrie en diensten</b>													
2003	78,3	76,2	103,7	91,3	89,9	116,3	81,1	78,5	98,9	101,3	89,2	160,4	97,1
2004	81,1	84,2	99,1	85,9	85,7								
<b>Industrie en bouw</b>													
66,02	66,0	73,0	81,3	78,4	77,3	101,1	74,2	78,1	99,5	113,4	76,7	136,1	87,9
67,73	67,7	61,5	86,5	78,4	67,3								
<b>Handel en diensten</b>													
2003	85,5	77,3	117,0	99,1	97,6	124,7	85,6	78,2	97,6	92,7	97,3	176,2	102,4
2004	88,7	97,9	104,2	88,4	94,7								

**Seizoengezuiverde indexen (2000=100), na uitschakeling van seizoenschommelingen**

	Jan	Feb	Maart	April	Mei	Juni	Juli	Aug	Sept	Okt	Nov	Dec	Jaar
<b>Landbouw, industrie en diensten</b>													
2003	95,3	94,8	103,1	99,9	98,1	106,1	92,6	94,7	99,6	99,8	88,4	95,3	97,3
2004	99,6	101,9	95,0	95,4	94,7								
<b>Industrie en bouw</b>													
2003	85,2	87,7	85,6	84,8	88,4	93,0	89,0	87,6	95,5	102,1	80,4	76,1	87,9
2004	85,8	84,9	85,1	84,4	77,2								
<b>Handel en diensten</b>													
2003	100,0	94,8	109,7	108,8	103,7	107,9	98,5	101,7	103,9	98,3	91,3	107,5	102,2
2004	103,0	111,0	99,2	98,8	100,8								

**Landbouw, industrie en diensten**

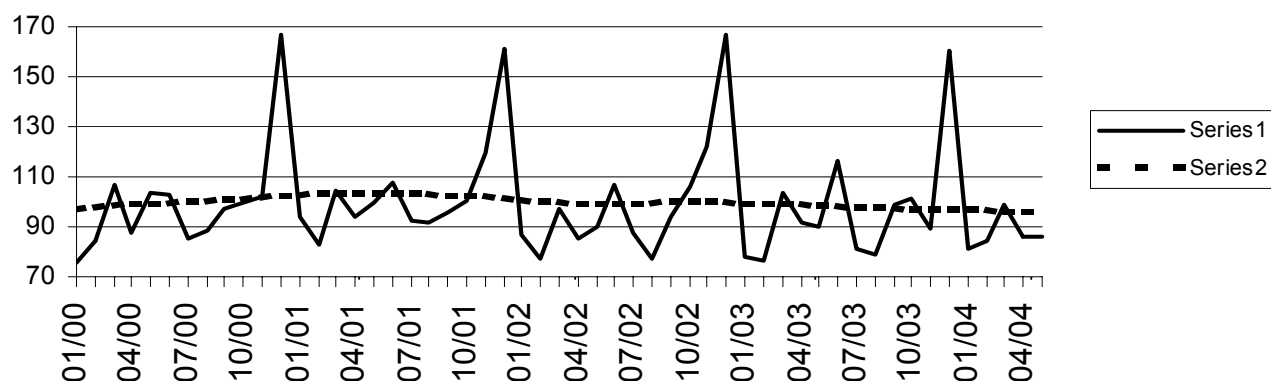

**Trend (2000=100), uitsplitsing per gewest**

Na uitschakeling van seizoen- en toevallige schommelingen.

Vergelijking van de laatste drie maanden met de drie voorgaande maanden.

	België	Vlaanderen	Wallonië	Brussel	Legende	
<b>Landbouw, industrie en diensten</b>	↘	↘	↘	→		
<b>Industrie en bouw</b>	↘↘	↘↘	↘↘	↘↘		
<b>Intermediaire goederen, zonder energie</b>	↘	↘↘	↘↘	↘↘	↗↗	> 2.5%
<b>Investeringsgoederen</b>	↘↘	↘↘	↘	↘↘	↗	van 0.5% tot 2.5%
<b>Duurzame consumptiegoederen</b>	↘↘	↘↘	↘	↘↘	→	van -0.5% tot 0.5%
<b>Niet-duurzame consumptiegoederen</b>	→	↘	↘	→	↘	van -2.5% tot -0.5%
<b>Energie</b>	→	↘	↘↘	↘↘	↘↘	< -2.5%
<b>Metallurgie en producten van metaal</b>	↘↘	↘↘	→	↘↘		
<b>Chemische nijverheid</b>	↘	↘↘	↘↘	↘↘		
<b>Bouwnijverheid</b>	→	→	↘	↘↘		
<b>Handel en diensten</b>	→	↘	↘	↘		
<b>Handel</b>	↘	→	↘↘	↘↘		

# Conjunctuurindicatoren

## Indexcijfers van de consumptieprijzen

	Algemeen indexcijfer			Gezondheidsindex		Voedings- middelen (1)	Niet- voedings- middelen			Diensten	Huur
	Basis			Basis			Basis 1981 = 100	Basis 1988 = 100	Basis 1996 = 100		
	1996 = 100	1988 = 100	1981 = 100	1996 = 100	1988 = 100						
<b>1986</b>	79,24	97,25	131,56	-	-	134,44	129,00	132,38	134,96		
<b>1987</b>	80,47	98,76	133,60	-	-	133,90	130,43	136,52	140,72		
<b>1988</b>	81,40	99,91	135,15	-	-	133,88	131,91	138,59	145,85		
<b>1989</b>	83,93	103,01	139,35	-	-	138,07	136,37	142,14	151,24		
<b>1990</b>	86,82	106,56	144,16	-	-	143,18	141,17	146,69	156,08		
<b>1991</b>	89,62	109,99	148,79	-	-	108,88	110,20	110,46	109,49		
<b>1992</b>	91,79	112,66	152,40	-	-	108,75	111,86	115,07	115,93		
<b>1993</b>	94,32	115,76	156,60	-	-	107,89	115,20	119,45	122,05		
<b>1994</b>	96,56	118,51	160,32	96,83	116,75	109,82	117,57	122,52	127,61		
<b>1995</b>	97,98	120,25	162,67	98,34	118,57	111,15	118,52	124,99	131,29		
<b>1996</b>	100,00	122,73	166,03	99,97	120,53	111,85	121,34	127,92	134,54		
<b>1997</b>	101,63	124,73	168,74	101,29	122,12	114,31	123,16	129,81	136,80		
<b>1998</b>	102,60	125,92	170,35	102,58	123,68	104,08	101,04	103,85	102,87		
<b>1999</b>	103,75	127,33	172,25	103,54	124,84	104,29	102,30	105,48	104,34		
<b>2000</b>	106,39	130,57	176,64	105,49	127,19	105,19	106,26	107,60	105,85		
<b>2001</b>	109,02	133,80	181,00	108,38	130,68	109,64	108,08	110,24	107,87		
<b>2002</b>	110,81	136,00	183,98	110,32	133,01	112,05	108,72	113,18	110,52		
<b>2003</b>	112,57	138,16	186,91	111,92	134,94	114,33	110,01	115,16	112,97		
<b>2002</b>											
Augustus	110,91	136,12	184,14	110,39	133,10	111,51	108,68	113,93	110,89		
September	111,22	136,50	184,66	110,62	133,37	112,33	109,31	113,41	110,98		
Oktober	111,09	136,34	184,44	110,43	133,15	112,04	109,65	112,62	111,12		
November	111,00	136,23	184,29	110,46	133,18	112,09	109,07	113,12	111,33		
December	111,06	136,30	184,39	110,55	133,29	111,41	109,18	113,65	111,43		
<b>2003</b>											
Januari	111,55	136,91	185,21	110,94	133,76	112,61	109,71	113,55	111,87		
Februari	112,32	137,85	186,48	111,56	134,51	113,14	110,68	114,28	112,22		
Maart	112,64	138,24	187,02	111,82	134,82	113,65	111,09	114,31	112,47		
April	112,36	137,90	186,55	111,73	134,71	114,26	109,64	115,09	112,64		
Mei	112,04	137,51	186,02	111,57	134,52	114,40	109,08	114,73	112,84		
Juni	112,37	137,91	186,57	111,85	134,86	114,93	109,27	115,13	113,03		
Juli	112,59	138,18	186,93	112,06	135,11	114,86	109,41	115,74	113,09		
Augustus	112,89	138,55	187,43	112,20	135,28	114,95	109,99	115,78	113,27		
September	113,22	138,95	187,98	112,47	135,61	116,17	110,35	115,42	113,44		
Oktober	112,85	138,50	187,36	112,15	135,22	114,60	110,25	115,44	113,51		
November	113,06	138,76	187,71	112,36	135,47	114,62	110,33	116,00	113,66		
December	112,99	138,67	187,60	112,32	135,42	113,82	110,29	116,44	113,62		
<b>2004</b>											
Januari	113,32	139,08	188,15	112,67	135,85	115,02	110,45	116,38	114,01		
Februari	113,74	139,59	188,84	113,02	136,27	115,18	110,75	117,17	114,55		
Maart	113,91	139,80	189,12	113,05	136,30	115,59	111,15	116,75	114,77		
April	114,52	140,55	190,14	113,50	136,85	116,60	111,56	117,50	114,87		
Mei	114,96	141,09	190,87	113,67	137,05	117,07	112,33	117,43	115,11		
Juni	114,91	141,03	190,79	113,65	137,03	116,96	112,13	117,65	115,09		
Juli	115,30	141,51	191,43	114,00	137,45	116,66	112,49	118,65	115,24		

(1) Dranken inbegrepen.

Bron : Dienst voor het Indexcijfer van de FOD Economie, K.M.O., Middenstand en Energie.



# **Landbouw en aanverwante activiteiten**

### Minder landbouwbedrijven

Volgens de voorlopige resultaten van de jaarlijkse landbouwtelling in mei 2004 waren er in België 53.074 landbouwbedrijven actief. Dat is een vermindering met 1.868 ten opzichte van het jaar daarvoor. Verhoudingsgewijs is de daling iets sterker in het Vlaanderen (-3,5 procent) dan in Wallonië (-3,1 procent). Ook daalt het aantal rundveehouders (-4,5 procent) en varkenshouders (-6,2 procent) evenals het aantal runderen (-1,2 procent) en varkens (-2,6 procent).

De goede klimatologische omstandigheden tijdens de voorbije herfst verklaren de beduidende stijging in de beteelde oppervlakte van wintertarwe (+8,5 procent), spelt (+26,2 procent), wintergerst (+14,0 procent) en triticale met 12,6 procent. Er is eveneens een toename van landbouwgrond gepoot met aardappelen (+11,9 procent). Anderzijds vermindert de oppervlakte bestemd voor het telen van groenten in openlucht zowel in het Vlaams Gewest (-8,3 procent) als in het Waals Gewest (-4,8 procent).

### Aantal landbouwbedrijven, arbeidskrachten en oppervlakte cultuurgrond

Het aantal landbouwbedrijven daalt met 3,4% op nationaal niveau tegenover 2003. De daling is iets sterker in het Vlaams Gewest (-3,5%) dan in het Waals Gewest (-3,1%). De arbeidskrachten in de landbouw evolueren gelijklopend in het Vlaams Gewest en in het Waals Gewest. De totale arbeidskrachten dalen met 2,4%. De vermindering van de voltijdse arbeidskrachten is lager (-1,8%) dan deze van de deeltijdse (-3,1%). Deze evolutie wordt zowel voor de mannelijke als de vrouwelijke arbeidskrachten waargenomen. De oppervlakte cultuurgrond blijft stabiel ten opzichte van verleden jaar.

### Oppervlakte van de teelten

De oppervlakte van het geheel van de granen geteeld voor de korrel vertoont een lichte toename ten opzichte van verleden jaar (+3,7%). De goede klimatologische omstandigheden tijdens de uitzaai van de wintergranen in de herfst 2003 verklaren de groei van deze oppervlakten ten koste van deze van de zomergranen. Bijgevolg stijgt de oppervlakte wintertarwe (+8,5%), evenals deze van spelt (+26,2%), wintergerst (+14,0%) en triticale (+12,6%). Op regionaal niveau worden tegengestelde evoluties waargenomen: stijging van 16,9% van wintertarwe in het Vlaams Gewest tegen 4,4% in het Waals Gewest, terwijl dit voor de wintergerst het tegenovergestelde is: +1,2% in het Vlaams Gewest tegen +20,3% in het Waals Gewest.

De oppervlakte nijverheidsgewassen blijft stabiel (-0,5%). De afname van de oppervlakte suikerbieten (-3,1%) wordt gecompenseerd door een toename van cichorei (+3,0%), vlas (+1,7%) en vooral van koolzaad (+21,7%). Deze evoluties worden zowel in het Vlaams als in het Waals Gewest waargenomen, behalve voor cichorei die in het Vlaams Gewest afneemt.

De oppervlakte gepoot met aardappelen stijgt gevoelig op nationaal niveau (+11,9%). Deze evolutie is identiek in het Vlaams Gewest (+14,6%) en het Waals Gewest (+7,4%). Alle soorten aardappelen nemen toe, pootgoed inbegrepen (+23,2%).

Terwijl de oppervlakte blijvend grasland stabiel blijft (-0,3%), is er een lichte daling in de oppervlakten voedergrassen (-3,0%).

De oppervlakte groenten in openlucht neemt zowel in het Vlaams Gewest (-8,3%) als in het Waals Gewest (-4,8%) af.

Niettemin daalt de oppervlakte braakgrond aanzienlijk als gevolg van de daling van de braakleggingspercentage (-21,3%).

---

## Dieren

Het totaal aantal runderen daalt op nationaal niveau (-1,2%). Deze evolutie is meer uitgesproken in het Vlaams Gewest (-1,8%) dan in het Waals Gewest (-0,5%). De daling van het aantal rundveehouders zet zich aan een hoog ritme verder (-4,5%). We merken de daling op van de melkkoeien in productie (-2,9%) terwijl het aantal zoogkoeien licht stijgt (+1,2%).

Ten opzichte van 1 mei 2003 daalt de varkensstapel in het Vlaams Gewest (-2,8%) maar stijgt ze in het Waals Gewest (+2,1%). Deze veranderingen brengen een vermindering van het aantal varkenshouders zowel in het Noorden van het land (-6,4%) als in het Zuiden met zich mee (-4,6%).

Het globale aantal pluimvee aanwezig in de bedrijven op 1 mei vertoont een duidelijke toename (+21,6%), hoofdzakelijk te wijten aan de toename van het aantal vleeskippen (+30,1%). Zo komt men tot een normale situatie na de scherpe daling als gevolg van de vogelpest.

## Methode

De voorlopige resultaten van de landbouwtelling werden dit jaar berekend op basis van de verwerking van de aangiften van 29.900 bedrijven. In 2003 vertegenwoordigden deze bedrijven in het Vlaams Gewest 51% van het totaal aantal bedrijven, 51% van de oppervlakte cultuurgrond, 50% van de rundveestapel en 44% van de varkensstapel. In 2003 vertegenwoordigde deze steekproef in het Waals Gewest 60% van het totaal aantal bedrijven, 60% van de oppervlakte cultuurgrond, 60% van de rundveestapel, 47% van de varkensstapel.

Om de statistische betrouwbaarheid te garanderen werden de enkele landbouwbedrijven van het Brussels Hoofdstedelijk Gewest toegevoegd aan het Vlaams Gewest.

De waargenomen evoluties voor de belangrijkste rubrieken van de aangiften werden geëxtrapoleerd tot op het beschouwde regionale niveau.

## Meer info

Een tabel met de voorlopige resultaten van de landbouwtelling en de wijzigingen ten opzichte van 2003 kan gedownload worden vanaf de site van het NIS.

Voor meer inlichtingen kan u Catherine Wuyts (statisticus) contacteren. Telefoon: 02/548.66.71. Fax: 02/548.66.70.



# **Industrie en bouwnijverheid**

*Industrie*



# NIET-PRODCOM - Petroleum

## Nijverheid der petroleumderivaten: productie van de raffinaderijen (in metrieke ton)

	In bewerking gestelde ruwe petroleum	Autobenzine	Petroleum en carbureactor type petroleum	Gasolie	Residuele stookolie	Petroleumgas	Bitumen	Speciale benzines en white-spirit
2002	2 794 783	481 274	178 818	1 038 642	633 622	111 618	36 140	10 439
2003	3 019 813	488 785	175 813	1 084 394	724 123	112 102	27 747	9 792
2003 Maart	3 389 733	501 543	160 747	1 223 541	871 518	119 375	4 381	7 037
April	3 278 740	449 993	157 023	1 151 874	782 550	121 045	39 254	13 932
Mei	3 322 162	467 213	207 910	1 192 475	831 223	135 235	28 691	11 518
Juni	2 973 152	532 711	136 619	1 053 275	757 552	115 654	18 814	9 368
Juli	3 205 563	524 000	173 538	1 124 813	852 416	128 667	38 976	11 977
Augustus	2 913 575	476 067	171 622	1 009 555	680 537	123 277	64 800	9 270
September	2 761 051	465 281	149 948	972 963	584 362	98 001	64 936	13 273
Oktober	2 906 695	535 450	212 543	1 081 570	673 380	93 376	30 720	13 720
November	2 820 008	461 119	186 392	1 023 556	581 182	90 086	13 093	7 234
December	2 996 709	502 000	198 054	1 126 054	743 116	118 318	57 999	2 947
2004 Januari	2 987 432	490 020	183 924	1 141 291	693 630	97 747	11 707	8 780
Februari	2 848 740	476 581	198 556	1 043 250	629 863	84 823	33 943	6 126
Maart	2 647 214	421 636	100 998	922 522	853 697	82 731	53 459	7 242

## Nijverheid der petroleumderivaten: leveringen aan het binnenlands verbruik (in metrieke ton)

	Auto-benzine	Vliegtuig-benzine en carbureactor type benzine	Petroleum en carbureactor type petroleum	Gasolie	Residuele stookolie	Smeer-middelen	Petroleum-gas	Paraffine	Bitumen	Speciale benzines en white-spirit
2002	173 883	206	112 799	885 932	78 086	7 274	42 078	1 794	24 611	2 480
2003	175 411	196	135 396	944 717	175 711	6 747	34 846	1 339	26 140	2 149
2003 Maart	181 333	228	119 702	861 814	154 770	6 093	40 155	1 384	33 448	2 326
April	185 028	232	166 413	800 903	162 374	6 926	41 394	1 592	27 570	3 251
Mei	177 535	193	141 679	841 650	209 832	5 919	44 004	1 194	26 589	2 647
Juni	176 218	219	120 874	803 185	110 610	8 499	42 851	1 150	37 152	1 817
Juli	187 867	321	155 020	939 073	113 731	5 547	42 251	1 142	19 648	2 933
Augustus	161 583	231	129 269	687 878	145 436	3 985	39 341	974	29 380	2 715
September	141 107	241	108 215	853 695	233 715	7 661	33 649	1 508	43 791	1 980
Oktober	173 593	155	132 404	1 042 105	236 430	10 345	23 607	1 099	32 596	2 001
November	151 071	120	167 006	902 407	322 854	5 521	19 218	1 458	20 391	743
December	242 792	111	122 218	1 287 950	142 588	4 972	32 746	1 413	19 279	1 611
2004 Januari	158 104	34	97 795	1 223 752	203 612	7 187	27 727	1 468	11 410	1 456
Februari	127 138	186	117 335	1 037 931	222 847	3 763	20 830	1 681	13 484	1 686
Maart	174 026	125	116 997	1 127 022	210 825	8 050	39 466	1 429	32 090	1 628

## Nijverheid der petroleumderivaten: tewerkstelling en uren

	Tewerkstelling in de raffinaderijen			Tewerkstelling in de andere diensten		
	Bedienden	Arbeiders	Aantal uren	Bedienden	Arbeiders	Aantal uren
2002	1 460	520	276 947	2 450	688	464 032
2003	1 478	513	274 998	2 635	646	481 632
2003 Maart	1 467	514	278 254	2 651	645	488 345
April	1 465	512	273 237	2 657	652	501 136
Mei	1 473	518	277 292	2 642	651	479 914
Juni	1 471	517	267 954	2 635	638	473 072
Juli	1 472	520	265 061	2 637	648	475 435
Augustus	1 491	521	243 396	2 624	641	437 049
September	1 492	517	280 400	2 609	651	489 717
Oktober	1 496	517	300 165	2 595	645	505 484
November	1 503	504	266 573	2 595	645	450 140
December	1 495	493	275 461	2 575	645	477 448
2004 Januari	1 496	490	293 570	2 835	645	508 429
Februari	1 494	490	266 706	2 821	647	500 491
Maart	1 500	484	315 813	2 807	646	555 670





# **Industrie en bouwnijverheid**

*Bouw*

# Bouwnijverheid - Tewerkstelling, uren

## Aantal ondernemingen, tewerkstelling en gepresteerde uren per activiteit - Mei 2004

NACE code	Activiteit	Aantal ondernemingen	Tewerkstelling						Aantal gepresteerde uren (1)			
			Aantal bedienden	Aantal arbeiders			Gebouwen	Grond-, water- en wegebouw	Voltooiing	Gebouwen	Grond-, water- en wegebouw	Voltooiing
				Gebouwen	Grond-, water- en wegebouw	Voltooiing						
<b>45</b>	<b>BOUWNIJVERHEID</b>	<b>3 531</b>	<b>22 506</b>	<b>40 394</b>	<b>23 327</b>	<b>34 394</b>	<b>5 391 652</b>	<b>3 299 311</b>	<b>5 152 977</b>			
<b>45.1</b>	<b>Het bouwrijp maken van terreinen</b>	<b>121</b>	<b>339</b>	<b>781</b>	<b>1 831</b>	<b>-</b>	<b>97 444</b>	<b>255 427</b>	<b>-</b>			
45.11	Slopen van gebouwen; grondverzet	109	306	781	1 632	-	97 444	230 189	-			
45.12	Proefboren en boren	12	33	-	199	-	-	25 238	-			
<b>45.2</b>	<b>Burgerlijke en utiliteitsbouw; weg- en waterbouw</b>	<b>1 808</b>	<b>12 719</b>	<b>38 881</b>	<b>21 333</b>	<b>871</b>	<b>5 191 612</b>	<b>3 019 397</b>	<b>124 360</b>			
45.21	Algemene bouwkundige en civieltechnische werken	1 144	8 671	31 727	8 328	813	4 303 622	1 114 918	116 341			
45.22	Dakbedekking en bouw van dakconstructies	192	496	3 572	-	46	434 211	-	6 432			
45.23	Bouw van autowegen en andere wegen, vliegvelden en sportfaciliteiten	276	1 854	169	9 482	3	20 860	1 325 833	264			
45.24	Waterbouw	38	1 092	89	2 441	5	12 116	428 223	707			
45.25	Overige gespecialiseerde werkzaamheden in de bouw	158	606	3 324	1 082	4	420 803	150 423	616			
<b>45.3</b>	<b>Bouwinstallatie</b>	<b>762</b>	<b>6 390</b>	<b>122</b>	<b>152</b>	<b>18 021</b>	<b>19 174</b>	<b>22 557</b>	<b>2 858 077</b>			
45.31	Elektrische installatie	360	3 703	99	18	8 502	16 003	2 380	1 445 924			
45.32	Isolatiewerkzaamheden	40	341	-	-	1 910	-	-	253 497			
45.33	Loodgieterswerk	334	1 939	23	7	6 583	3 171	946	992 682			
45.34	Overige bouwinstallatie	28	407	-	127	1 026	-	19 231	165 974			
<b>45.4</b>	<b>Afwerking van gebouwen</b>	<b>817</b>	<b>2 919</b>	<b>185</b>	<b>-</b>	<b>15 361</b>	<b>23 434</b>	<b>-</b>	<b>2 133 185</b>			
45.41	Stukadoorswerk	75	199	16	-	1 803	1 805	-	212 327			
45.42	Schrijnwerk	344	1 549	118	-	5 834	16 227	-	891 693			
45.43	Vloerafwerking en wandbekleding	128	407	5	-	2 112	455	-	319 970			
45.44	Schilderen en glaszetten	226	617	19	-	4 926	1 488	-	608 133			
45.45	Overige werkzaamheden in verband met de afwerking van gebouwen	44	147	27	-	686	3 459	-	101 062			
<b>45.5</b>	<b>Verhuur van machines voor de bouwnijverheid met bedieningspersoneel</b>	<b>23</b>	<b>139</b>	<b>425</b>	<b>11</b>	<b>141</b>	<b>59 988</b>	<b>1 930</b>	<b>37 355</b>			

(1) Vanaf januari 1999, uren gepresteerd door de werknemers (bedienden en arbeiders).

# Bouwnijverheid - Lonen

## Lonen en wedden van het kwartaal per activiteit (in 1 000 €)

NACE code	Activiteit	2002		2003			2004
		4de kwartaal	1ste kwartaal	2de kwartaal	3de kwartaal	4de kwartaal	1ste kwartaal
<b>45</b>	<b>BOUWNIJVERHEID</b>	<b>683 202</b>	<b>611 407</b>	<b>712 592</b>	<b>602 514</b>	<b>694 737</b>	<b>637 448</b>
<b>45.1</b>	<b>Het bouwrijp maken van terreinen</b>	<b>15 785</b>	<b>14 334</b>	<b>16 351</b>	<b>14 035</b>	<b>15 878</b>	<b>14 981</b>
45.11	Slopen van gebouwen; grondverzet	14 564	13 244	15 210	12 967	14 589	13 759
45.12	Proefboren en boren	1 221	1 090	1 141	1 068	1 288	1 222
<b>45.2</b>	<b>Burgerlijke en utiliteitsbouw; weg- en waterbouw</b>	<b>409 676</b>	<b>360 436</b>	<b>436 456</b>	<b>367 295</b>	<b>419 358</b>	<b>378 010</b>
45.21	Algemene bouwkundige en civieltechnische werken	275 798	238 610	288 735	240 884	278 110	253 145
45.22	Dakbedekking en bouw van dakconstructies	20 732	17 873	20 893	17 504	19 979	17 199
45.23	Bouw van autowegen en andere wegen, vliegvelden en sportfaciliteiten	61 186	54 281	69 498	59 300	65 995	55 276
45.24	Waterbouw	26 463	25 755	29 324	25 241	29 153	27 784
45.25	Overige gespecialiseerde werkzaamheden in de bouw	25 497	23 916	28 006	24 365	26 121	24 607
<b>45.3</b>	<b>Bouwinstallatie</b>	<b>158 984</b>	<b>145 477</b>	<b>155 981</b>	<b>132 482</b>	<b>158 190</b>	<b>148 259</b>
45.31	Elektrische installatie	85 510	76 915	83 903	70 438	83 781	76 652
45.32	Isolatiwerkzaamheden	15 220	13 767	14 006	12 340	13 859	14 311
45.33	Loodgieterswerk	48 827	46 561	49 084	41 700	50 676	48 103
45.34	Overige bouwinstallatie	9 427	8 235	8 988	8 005	9 873	9 193
<b>45.4</b>	<b>Afwerking van gebouwen</b>	<b>93 311</b>	<b>86 890</b>	<b>98 994</b>	<b>84 403</b>	<b>95 843</b>	<b>91 779</b>
45.41	Stukadoorswerk	7 427	7 420	9 133	7 716	8 691	8 541
45.42	Schrijnwerk	40 619	38 366	41 671	35 873	42 186	42 000
45.43	Vloerafwerking en wandbekleding	13 482	11 582	13 591	11 029	12 559	11 574
45.44	Schilderen en glaszetten	26 946	25 317	29 613	25 657	27 644	25 402
45.45	Overige werkzaamheden in verband met de afwerking van gebouwen	4 838	4 206	4 985	4 128	4 764	4 261
<b>45.5</b>	<b>Verhuur van machines voor de bouwnijverheid met bedieningspersoneel</b>	<b>5 445</b>	<b>4 270</b>	<b>4 811</b>	<b>4 299</b>	<b>5 468</b>	<b>4 419</b>

# Bouwnijverheid - Bestellingen per subsector

## Nieuwe bestellingen per subsector en per activiteit (in 1 000 €) - Mei 2004

NACE code	Activiteit	Gebouwen	Grond- water- en wegebouw	Voltooiing	Totaal
<b>45</b>	<b>BOUWNIJVERHEID</b>	<b>570 433</b>	<b>199 385</b>	<b>399 184</b>	<b>1 169 002</b>
<b>45.1</b>	<b>Het bouwrijp maken van terreinen</b>	<b>9 351</b>	<b>24 958</b>	-	<b>34 309</b>
45.11	Slopen van gebouwen; grondverzet	9 351	23 377	-	32 728
45.12	Proefboren en boren	-	1 581	-	1 581
<b>45.2</b>	<b>Burgerlijke en utiliteitsbouw; weg- en waterbouw</b>	<b>554 425</b>	<b>171 589</b>	<b>16 460</b>	<b>742 475</b>
45.21	Algemene bouwkundige en civieltechnische werken	488 427	66 352	15 916	570 694
45.22	Dakbedekking en bouw van dakconstructies	32 352	-	446	32 799
45.23	Bouw van autowegen en andere wegen, vliegvelden en sportfaciliteiten	619	80 575	35	81 229
45.24	Waterbouw	1 361	14 191	39	15 591
45.25	Overige gespecialiseerde werkzaamheden in de bouw	31 667	10 471	24	42 162
<b>45.3</b>	<b>Bouwinstallatie</b>	<b>853</b>	<b>2 658</b>	<b>223 266</b>	<b>226 778</b>
45.31	Elektrische installatie	683	426	104 699	105 808
45.32	Isolatiwerkzaamheden	-	-	15 843	15 843
45.33	Loodgieterswerk	170	117	87 767	88 054
45.34	Overige bouwinstallatie	-	2 116	14 957	17 073
<b>45.4</b>	<b>Afwerking van gebouwen</b>	<b>1 022</b>	-	<b>156 179</b>	<b>157 202</b>
45.41	Stukadoorswerk	198	-	14 200	14 399
45.42	Schrijnwerk	569	-	69 818	70 387
45.43	Vloerafwerking en wandbekleding	67	-	26 993	27 061
45.44	Schilderen en glaszetten	16	-	37 111	37 127
45.45	Overige werkzaamheden in verband met de afwerking van gebouwen	172	-	8 057	8 228
<b>45.5</b>	<b>Verhuur van machines voor de bouwnijverheid met bedieningspersoneel</b>	<b>4 781</b>	<b>180</b>	<b>3 278</b>	<b>8 239</b>

# Bouwnijverheid - Bestellingen per gewest

## Nieuwe bestellingen per gewest en per activiteit (in 1 000 €) - Mei 2004

NACE code	Activiteit	Brussels Hoofdstedelijk Gewest	Vlaams Gewest	Waals Gewest	Europese Unie	Andere landen	Totaal
<b>45</b>	<b>BOUWNIJVERHEID</b>	<b>212 740</b>	<b>603 729</b>	<b>301 007</b>	<b>45 237</b>	<b>6 290</b>	<b>1 169 002</b>
<b>45.1</b>	<b>Het bouwrijp maken van terreinen</b>	<b>3 098</b>	<b>21 361</b>	<b>9 442</b>	<b>389</b>	<b>20</b>	<b>34 309</b>
45.11	Slopen van gebouwen; grondverzet	2 865	20 615	8 903	346	-	32 728
45.12	Proefboren en boren	233	747	539	43	20	1 581
<b>45.2</b>	<b>Burgerlijke en utiliteitsbouw; weg- en waterbouw</b>	<b>129 237</b>	<b>368 942</b>	<b>208 500</b>	<b>33 448</b>	<b>2 347</b>	<b>742 475</b>
45.21	Algemene bouwkundige en civieltechnische werken	106 964	267 560	168 170	25 874	2 126	570 694
45.22	Dakbedekking en bouw van dakconstructies	3 411	19 470	8 768	1 150	-	32 799
45.23	Bouw van autowegen en andere wegen, vliegvelden en sportfaciliteiten	9 284	49 325	21 695	925	-	81 229
45.24	Waterbouw	1 576	9 816	3 822	377	-	15 591
45.25	Overige gespecialiseerde werkzaamheden in de bouw	8 003	22 771	6 045	5 122	222	42 162
<b>45.3</b>	<b>Bouwinstallatie</b>	<b>46 586</b>	<b>118 386</b>	<b>55 462</b>	<b>3 624</b>	<b>2 720</b>	<b>226 778</b>
45.31	Elektrische installatie	19 118	54 808	30 196	1 622	63	105 808
45.32	Isolatiewerkzaamheden	4 996	7 147	3 511	189	-	15 843
45.33	Loodgieterswerk	17 880	49 820	18 675	1 678	0	88 054
45.34	Overige bouwinstallatie	4 592	6 610	3 080	134	2 656	17 073
<b>45.4</b>	<b>Afwerking van gebouwen</b>	<b>33 046</b>	<b>90 823</b>	<b>26 381</b>	<b>6 510</b>	<b>442</b>	<b>157 202</b>
45.41	Stukadoorswerk	3 469	8 977	1 617	320	15	14 399
45.42	Schrijnwerk	12 102	43 278	12 217	2 726	65	70 387
45.43	Vloerafwerking en wandbekleding	5 500	15 476	3 744	2 306	35	27 061
45.44	Schilderen en glaszetten	9 612	18 422	8 187	726	181	37 127
45.45	Overige werkzaamheden in verband met de afwerking van gebouwen	2 364	4 670	616	432	147	8 228
<b>45.5</b>	<b>Verhuur van machines voor de bouwnijverheid met bedieningspersoneel</b>	<b>773</b>	<b>4 217</b>	<b>1 222</b>	<b>1 267</b>	<b>760</b>	<b>8 239</b>



**Diensten, handel en vervoer**

*Horeca*





# Toerisme

## Toerisme en hotelwezen: mei 2004 (1)

Taalstreken	Aankomsten			Overnachtingen		
	Totaal	Hotels	Andere logiesvormen	Totaal	Hotels	Andere logiesvormen
<b>Het Rijk</b>	<b>1121360</b>	<b>748440</b>	<b>372920</b>	<b>2714571</b>	<b>1425864</b>	<b>1288707</b>
Belgen	436011	206468	229543	1154509	397261	757248
Vreemdelingen	685349	541972	143377	1560062	1028603	531459
Brussels Hoofdstedelijk Gewest	239608	226112	13496	447292	426579	20713
Belgen	24930	23468	1462	44414	42191	2223
Vreemdelingen	214678	202644	12034	402878	384388	18490
Nederlands taalgebied	616496	395421	221075	1584937	771920	813017
Belgen	273011	126030	146981	766906	255074	511832
Vreemdelingen	343485	269391	74094	818031	516846	301185
Frans taalgebied	251622	120334	131288	649269	214632	434637
Belgen	128876	52234	76642	320827	90044	230783
Vreemdelingen	122746	68100	54646	328442	124588	203854
Duits taalgebied	13634	6573	7061	33073	12733	20340
Belgen	9194	4736	4458	22362	9952	12410
Vreemdelingen	4440	1837	2603	10711	2781	7930

### Statistische domeinen

- Algemeen
- Grondgebied en leefmilieu
- Bevolking
- Samenleving
- Economie en financiën
- Landbouw en aanverwante activiteiten
- Industrie
- Diensten, handel en vervoer

**Algemene Directie Statistiek en Economische Informatie**  
NIS NATIONAAL INSTITUUT VOOR DE STATISTIEK  
B-1000 Brussel  
tel. 02/548.63.65 - 02/548.63.66  
fax 02/548.63.67

**<http://statbel.fgov.be>**  
[info@statbel.mineco.fgov.be](mailto:info@statbel.mineco.fgov.be)

5 € \*  
ISSN 0771 - 0410

\*Per nummer (excl. verzendingskosten): 5 € | Abonnement (excl. verzendingskosten): 50 €  
Verantwoordelijke uitgever: Hans D'Hondt, Leuvenseweg 44 - B-1000 Brussel

**I. ECONOMIE EN FINANCIEN**

*Conjunctuurindicatoren*

Kalender voor het uitbrengen van de NIS-indicatoren .....	5
Werknemersindexen en indexen van de gewerkte uren (basis 2000 = 100) - Mei 2004 .....	6

**II. DIENSTEN, HANDEL EN VERVOER**

*Binnenlandse handel*

Omzet van de grote distributieondernemingen - Kettingindexcijfers (basis 1995 = 100) - April 2004.....	12
--	----

In deze publicatie vindt u **de recentste statistieken** van de volgende domeinen : Leefmilieu, bevolking, samenleving, economie en financiën, landbouw, industrie, diensten, handel en vervoer.

Daarnaast biedt onze website <http://statbel.fgov.be> een selectie van statistieken, die dagelijks worden bijgewerkt.

**Publicaties bestelt u door storting op postrekening nr. 679-2005886-23 van het Nationaal Instituut voor de Statistiek te Brussel.**

**Voor meer informatie :**  
Statistiek en Economische Informatie  
Leuvenseweg, 44 - 1000 Brussel  
Tel. : 02/548.63.66 - Fax: 02/548.63.67

**LUIK**

Bd de la Sauvenière, 73-75 - 4000 Luik  
Tel: 04/223.84.10  
Fax: 04/222.49.94

**GENT**

Coupure Rechts, 620 - 9000 Gent  
Tel: 09/267.27.27/30/31  
Fax: 09/267.27.29

**CHARLEROI**

Bd Audent 14/5 - 6000 Charleroi  
Tel: 071/27.44.14  
Fax: 071/27.44.19

**ANTWERPEN**

Italiëlei 124, Bus 85 -2000 Antwerpen  
Tel: 03/229.07.07  
Fax: 03/233.28.30

**CONVENTIONELE TEKENS**

Gegevens ontbreken	..
0 of minder dan de helft van de gebruikte eenheid	-
Voorlopige cijfers	(*)
De komma wordt gebruikt om de eenheden te scheiden van de decimalen	

**Verantwoordelijke uitgever : Fernand Sonck.**

**Auteursrecht voorbehouden**

Het reproduceren van de inhoud van deze publicatie is niet toegestaan, noch geheel, noch gedeeltelijk, noch in de oorspronkelijke, noch in bewerkte vorm, tenzij met schriftelijke machtiging vanwege de Algemene Directie Statistiek en Economische Informatie.

Het gebruiken van de inhoud van deze publicatie als toelichting of bewijsvoering in een artikel, een boekbespreking of een boek is toegestaan, mits duidelijke en nauwkeurige bronvermelding.

**Economie en financiën**  
*Conjunctuurindicatoren*



## Kalender voor het uitbrengen van de NIS-indicatoren

De indicatoren zijn beschikbaar op de aangeduide dag om 0 uur op onze website <http://statbel.fgov.be>

Beschikbaar vanaf	Indicator	Referentieperiode	Frequentie
<b>AUGUSTUS 2004</b>			
12	Faillissementen	juli 2004	maandelijks
12	Productie-indexen	juni 2004	maandelijks
19	Afzetprijnsindexen	juli 2004	maandelijks
19	Indexen van de nieuwe orders	juni 2004	maandelijks
19	Statistiek van toerisme en hotelwezen	maart 2004	maandelijks
26	Bouwvergunningen	juni 2004	maandelijks
26	Omzetindexen (PRODCOM)	juni 2004	maandelijks
26	Omzetindexen (BTW)	juni 2004	maandelijks
26	Investeringsindexen (BTW)	juni 2004	maandelijks
26	Kleinhandelsindexen	juni 2004	maandelijks
30	Consumptieprijnsindexen (*)	augustus 2004	maandelijks
<b>SEPTEMBER 2004</b>			
2	Werknemersindexen	juni 2004	maandelijks
2	Indexen van gewerkte uren	juni 2004	maandelijks
2	Indexen van de loonmassa	2 <sup>de</sup> kwartaal 2004	driemaandelijks
2	Indexen van de uurlonen	juli 2004	driemaandelijks
9	Faillissementen	augustus 2004	maandelijks
9	Productie-indexen	juli 2004	maandelijks
16	Indexen van de nieuwe orders	juli 2004	maandelijks
16	Statistiek van toerisme en hotelwezen	april 2004	maandelijks
23	Afzetprijnsindexen	augustus 2004	maandelijks
23	Omzetindexen (BTW)	juli 2004	maandelijks
23	Investeringsindexen (BTW)	juli 2004	maandelijks
29	Consumptieprijnsindexen (*)	september 2004	maandelijks
30	Bouwvergunningen	juli 2004	maandelijks
30	Omzetindexen (PRODCOM)	juli 2004	maandelijks
30	Kleinhandelsindexen	juli 2004	maandelijks

(\*) Beschikbaar om 12u, na de vergadering van de Indexcommissie.

Deze kalender kan op aanvraag ook afzonderlijk verkregen worden.

(Tel. 02/548.68.63 - 63.66 - Fax. 02/548.63.67)

# Conjunctuurindicatoren – Persbericht

---

**Mei 2004\* : werknemers industrie - 1,1%, bouw - 1,0%**

## **Trend blijft nog dalend**

De seizoengezuiverde index van het **aantal werknemers** in de industrie zonder de bouwnijverheid, van de laatste drie maanden in vergelijking met de drie voorgaande maanden, is in België gedaald met 1,1%; in de bouwnijverheid daalde het aantal met 1,0%.

De **trend** van de laatste drie maanden in de industrie toont in vergelijking met de drie maanden daarvoor een daling voor het hele land (-1,0%). Op gewestelijk niveau is er een daling van het werknemersaantal met 0,7% in Vlaanderen, in Wallonië daalde het met 1,1%\*\*.

Een uitsplitsing naar het niveau van de belangrijke sectoren geeft -1,3% voor de chemische industrie en -1,1% voor de metaalverwerking. In de bouw daalde het aantal werknemers met 1,2%.

Volgende persbericht : **02/09/2004**

\*  
\* \*

*Bronvermelding is verplicht.*

**Op de volgende bladzijde vindt U de bijhorende tabellen en grafieken.**

Meer informatie over de conjunctuur !

⇒ Bekijk ook, voor een totaalbeeld van de Belgische en Europese conjunctuur, de viertalige conjunctuurportalsite van het NIS op het internet :

**<http://statbel.fgov.be/indicators>**

⇒ Alle methodologische toelichtingen bij de cijfers kunt U bij de Eenheid Conjunctuur.

⇒ Het is mogelijk om gegevens over de werknemers meer uitgesplitst (per subsector, per gewest) of verder bewerkt (vb. seizoengezuiverd) toegestuurd te krijgen, eenmalig of maandelijks (per abonnement).

⇒ Naast de indexen van de werknemers, beschikken we over vele andere conjunctuurgegevens : productie-indexen, nieuwe orders, loonmassa, gewerkte uren, bouwvergunningen, bouwkosten, omzet, afzetprijzen, ...

*\* (% stijging van de laatste drie maanden, tot en met mei 2004, tegenover voorgaande driemaandsperiode, seizoengezuiverde waarden)*

*\*\* de programma's voor seizoenuivering en trendberekening beschouwen elke reeks op zich; daardoor kan het gebeuren dat de optelling van de deelresultaten (van gewesten of producttypes) afwijkt van de globale resultaten.*

---



# Conjunctuurindicatoren – Persbericht

## Werknemers

### Bruto-indexen

(2000=100)

Aantal werknemers  
onderworpen aan  
RSZ

	Jan	Feb	Maart	April	Mei	Juni	Juli	Aug	Sept	Okt	Nov	Dec	Jaar
<b>Totale industrie (zonder bouwnijverheid)</b>													
2003	93,7	93,6	92,9	92,7	93,0	92,7	92,1	92,3	91,9	91,8	91,6	91,1	92,4
2004	89,5	89,2	89,2	89,0	89,0								
<b>Bouwnijverheid</b>													
2003	96,6	96,0	97,3	97,3	97,4	97,5	96,8	97,4	97,5	97,4	97,2	96,5	97,1
2004	93,9	93,4	93,3	93,3	93,1								
<b>Totale industrie (na uitschakeling van seizoen- en toevallige schommelingen)</b>													
2003	94,3	94,1	93,5	93,2	93,0	92,7	92,2	91,9	91,5	91,2	90,8	90,6	92,4
2004	90,2	89,8	89,6	89,3	88,8								
<b>Bouwnijverheid</b>													
2003	98,4	97,9	98,2	97,8	97,6	97,3	97,0	96,6	96,3	96,0	95,8	95,5	97,0
2004	95,1	94,9	94,3	94,0	93,6								

### Seizoen-gezuiverde indexen

Na uitschakeling  
van seizoen-  
schommelingen

### Trend

Totale industrie; na  
uitschakeling van  
seizoen- en  
toevallige  
schommelingen

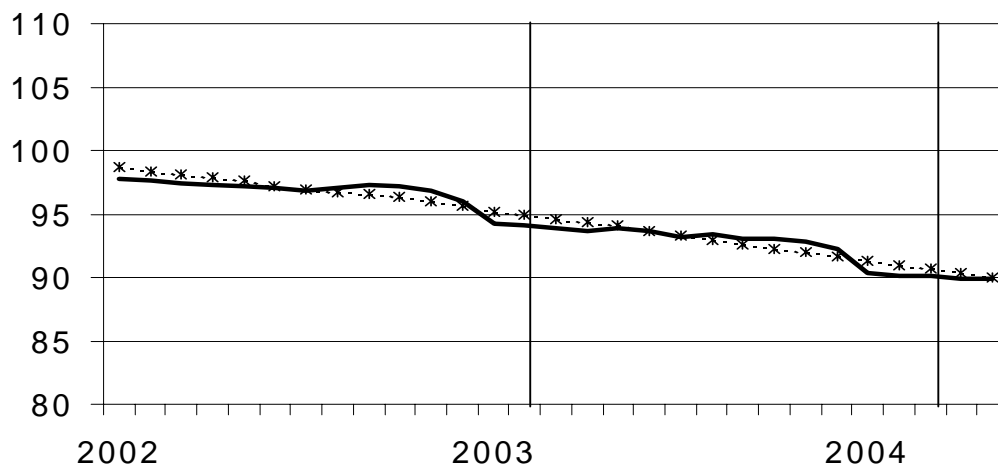

Bruto-indexen:

Trend :

### Vergelijking van de trend van de laatste drie maanden met de drie voorgaande maanden

↗ ↗ > 1.5%  
↗ 0.2% tot 1.5%  
→ -0.2% tot 0.2%  
↘ -1.5% tot -0.2%  
↘ < -1.5%

BE : België  
VL : Vlaanderen  
WA : Wallonië  
BR : Brussel

### Bedrijfstakken / Hoofdindustriegroepen

	BE	VL	WA	BR
Totale industrie	↗	↗	↗	↗
Totale industrie (zonder bouwnijverheid)	↗	↗	↗	↘ ↘
Intermediaire goederen	↗	↗	↘ ↘	↗
Investeringsgoederen	↘ ↘	↘ ↘	↗	↘ ↘
Duurzame consumptiegoederen	↘ ↘	↘ ↘	↘ ↘	↗
Niet-duurzame consumptiegoederen	↗	↗	↘ ↘	↘ ↘
Winning van delfstoffen	↗	↘ ↘	→	
Voedings- en genotmiddelen	↗	→	↘ ↘	↘ ↘
Textiel en kleding	↗	↗	↘ ↘	↗
Papier en karton; uitgeverijen en drukkerijen	↗	→	↘ ↘	↘ ↘
Chemische, rubber- en kunststofnijverheid	↗	↗	↗	↗
Metaalverwerking	↗	↗	↗	↗
Cokes, geraffineerde aardolieproducten en splijt- en kweekstoffen	↘	↘ ↘	↘ ↘	
Niet-metaalhoudende minerale producten	↗	↗	↗	↗
Metallurgie	↗	↗	↘ ↘	→
Meubels	↘ ↘	↘ ↘	↗	
Elektriciteit	↘ ↘	↘ ↘	↘ ↘	↗
Bouwnijverheid	↗	↗	↗	↘ ↘

# Conjunctuurindicatoren – Persbericht

---

## **Mei 2004\* : gewerkte uren industrie - 0,9%, bouw - 5,8%**

De seizoengezuiverde index van het **aantal gewerkte uren** in de industrie zonder de bouwnijverheid in België van de laatste drie maanden in vergelijking met de drie voorgaande maanden, is gedaald met 0,9% ; in de bouwnijverheid daalde het aantal met 5,8%.

De **trend** van de laatste drie maanden in de industrie toont in vergelijking met de drie maanden daarvoor een daling voor het Rijk (-0,5%). Op gewestelijk niveau is er een daling van de gewerkte uren met 0,2% in Vlaanderen, in Wallonië steeg het aantal gewerkte uren met 0,5%\*\*.

Een uitsplitsing naar het niveau van de belangrijkste sectoren geeft -0,2% voor de chemische industrie en +0,1% voor de metaalverwerking. In de bouw daalde het aantal gewerkte uren met 1,9%.

Volgende persbericht : **02/09/2004**

\*  
\* \*

*Bronvermelding is verplicht.*

**Op de volgende bladzijde vindt U de bijhorende tabellen en grafieken.**

Meer informatie over de conjunctuur !

⇒ Bekijk ook, voor een totaalbeeld van de Belgische en Europese conjunctuur, de viertalige conjunctuurportalsite van het NIS op het internet :

**<http://statbel.fgov.be/indicators>**

⇒ Alle methodologische toelichtingen bij de cijfers kunt U bij de Eenheid Conjunctuur.

⇒ Het is mogelijk om gegevens over de gewerkte uren meer uitgesplitst (per subsector, per gewest) of verder bewerkt (vb. seizoengezuiverd) toegestuurd te krijgen, eenmalig of maandelijks (per abonnement).

⇒ Naast de indexen van de gewerkte uren, beschikken we over vele andere conjunctuurgegevens : productie-indexen, nieuwe orders, loonmassa, werknemers, omzet, bouwvergunningen, afzetprijzen, bouwkosten...

\* (% stijging van de laatste drie maanden, tot en met mei 2004, tegenover voorgaande driemaandsperiode, seizoengezuiverde waarden)

\*\* de programma's voor seizoenuivering en trendberekening beschouwen elke reeks op zich; daardoor kan het gebeuren dat de optelling van de deelresultaten (van gewesten of producttypes) afwijkt van de globale resultaten.

# Conjunctuurindicatoren – Persbericht

## Gewerkte uren

**Bruto-indexen (2000=100)**  
Uren gewerkt door de werknemers (arbeiders en bedienden)

	Jan	Feb	Maart	April	Mei	Juni	Juli	Aug	Sept	Okt	Nov	Dec	Jaar
<b>Totale industrie (zonder bouwnijverheid)</b>													
2003	99,9	94,8	97,4	95,9	90,5	93,9	77,2	77,7	98,9	103,7	87,0	82,5	91,6
2004	95,3	92,6	105,1	94,2	86,0								
<b>Bouwnijverheid</b>													
2003	84,2	90,8	107,8	102,2	95,8	106,2	59,5	88,4	114,0	113,6	90,7	75,5	94,0
2004	84,8	92,8	113,0	98,9	92,2								
<b>Totale industrie (zonder bouwnijverheid)</b>													
2003	99,1	95,4	101,7	94,2	95,6	98,1	74,1	82,6	96,7	101,2	93,1	82,3	92,8
2004	97,6	94,3	102,0	93,5	91,9								
<b>Bouwnijverheid</b>													
2003	83,3	90,7	113,2	100,2	101,7	111,2	55,8	94,9	112,1	109,6	96,6	75,5	95,4
2004	87,3	97,6	109,5	97,5	99,3								

**Indexen per werkdag**  
Rekening houdend met de ongelijke duur en samenstelling van de maanden

**Trend**  
Totale industrie; na uitschakeling van seizoen- en toevallige schommelingen

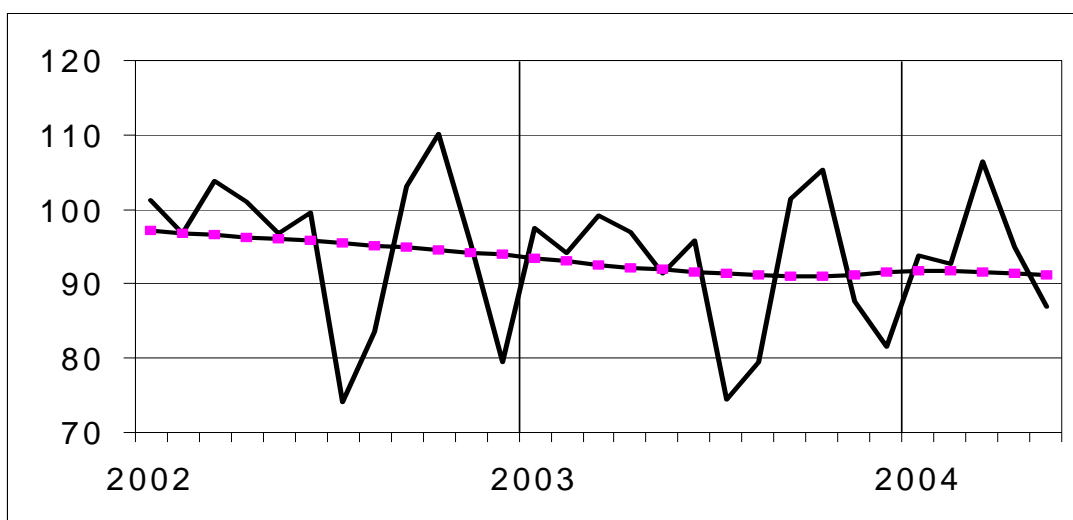

**Bruto-indexen:**  
—  
**Trend :**  
- - - - -

**Vergelijking van de trend van de laatste drie maanden met de drie voorgaande maanden**

↗ ↗ > 2.5%  
 ↗ 0.5% tot 2.5%  
 → -0.5% tot 0.5%  
 ↘ -2.5% tot -0.5%  
 ↘ ↘ < -2.5%

BE : België  
 VL : Vlaanderen  
 WA : Wallonië  
 BR : Brussel

### Bedrijfstakken / Hoofdindustriegroepen

	BE	VL	WA	BR
Totale industrie	→	↘	→	↘
Totale industrie (zonder bouwnijverheid)	↘	→	↘	↘
Intermediaire goederen en energie	→	→	→	→
Investeringsgoederen	↘	↘	→	→
Duurzame consumptiegoederen	↘	→	↘	↘ ↘
Niet-duurzame consumptiegoederen	↘	↘	↘	↘
Winning van delfstoffen	→	↘	→	
Voedings- en genotmiddelen	↘	→	↘	↘
Textiel en kleding	↘	↘	↘	↘ ↘
Papier en karton; uitgeverijen en drukkerijen	→	→	→	↘
Chemische, rubber- en kunststofnijverheid	→	→	→	↘ ↘
Metaalverwerking	→	→	→	↘
Cokes, geraffineerde aardolieproducten en splijt- en kweekstoffen	↘	↘	↘ ↘	
Niet-metaalhoudende minerale producten	→	→	↘	↘ ↘
Metallurgie	→	→	↘	↘
Meubels	→	↘	↘	
Elektriciteit	↘	→	→	→
Bouwnijverheid	↘	↘	→	↘



# **Diensten, handel en vervoer**

*Binnenlandse handel*

# Binnenlandse handel

## T2. Omzet van de grote distributieondernemingen: Kettingindexcijfers weekbericht - Basisjaar 1995 = 100

### T2.1 Grote distributieondernemingen

Groot warenhuizen met verschillende afdelingen						
	Totaal	Voeding	Textiel- en kledingsartikelen, schoenen	Huishoud- artikelen	Andere artikelen	
2001	115	114	112	127	109	
2002	120	119	115	135	113	
2003	122	121	118	142	108	
<b>2003</b>						
Januari	124	119	158	144	93	
Februari	105	109	88	125	87	
Maart	113	116	100	133	95	
April	121	122	120	131	107	
Mei	122	121	112	146	107	
Juni	112	111	107	124	108	
Juli	124	115	144	143	114	
Augustus	115	119	84	132	108	
September	114	115	107	134	95	
Oktober	134	130	148	158	108	
November	118	115	104	137	117	
December	165	162	144	195	160	
<b>2004</b>						
Januari	132	124	163	163	98	
Februari	107	111	84	131	88	
Maart	119	123	101	138	100	
April	125	129	113	135	108	
<i>Ondernemingen met bijhuizen</i>						<i>Super- markten</i>
	Totaal	Voeding	Textiel- en kledingsartikelen, schoenen	Huishoud- artikelen	Andere artikelen	Totaal
2001	138	133	110	123	176	110
2002	141	140	114	128	172	114
2003	149	148	116	136	186	119
<b>2003</b>						
Januari	143	139	125	151	161	114
Februari	125	132	75	110	149	107
Maart	141	144	114	118	153	118
April	147	148	125	112	165	118
Mei	154	153	123	131	187	123
Juni	145	144	110	123	187	118
Juli	152	146	119	156	200	121
Augustus	143	150	85	128	179	126
September	144	141	121	127	179	113
Oktober	162	157	151	131	186	122
November	147	144	107	131	197	112
December	189	177	130	217	286	134
<b>2004</b>						
Januari	157	149	141	169	180	122
Februari	132	138	81	123	161	112
Maart	150	154	109	123	174	121
April	158	157	132	119	190	123









### Statistische domeinen

- Algemeen
- Grondgebied en leefmilieu
- Bevolking
- Samenleving
- Economie en financiën
- Landbouw en aanverwante activiteiten
- Industrie
- Diensten, handel en vervoer

**Algemene Directie Statistiek en Economische Informatie**  
NIS NATIONAAL INSTITUUT VOOR DE STATISTIEK  
B-1000 Brussel  
tel. 02/548.63.65 - 02/548.63.66  
fax 02/548.63.67

**<http://statbel.fgov.be>**  
[info@statbel.mineco.fgov.be](mailto:info@statbel.mineco.fgov.be)

5 € \*  
ISSN 0771 - 0410

\*Per nummer (excl. verzendingskosten): 5 € | Abonnement (excl. verzendingskosten): 50 €  
Verantwoordelijke uitgever: Fernand Sonck, Leuvenseweg 44 - B-1000 Brussel

## I. SAMENLEVING

Nieuwsflits : Appartementen, woonhuizen en bouwgronden duurder in 2003.....	4
<i>Werkgelegenheid en werkloosheid</i>	
Werkloosheid - Toestand op 30 juni 2004.....	11
De werkloosheid in de Europese Unie - Juni 2004 .....	15

## II. ECONOMIE EN FINANCIEN

<i>Conjunctuurindicatoren</i>	
Kalender voor het uitbrengen van de NIS-indicatoren .....	21
Productie-indexen (basis 2000 = 100) - Juni 2004 .....	22
Faillissementen - Juli 2004.....	24

## III. DIENSTEN, HANDEL EN VERVOER

<i>Vervoer</i>	
Binnenscheepvaart - Januari tot juni 2003 .....	29
NMBS - Reizigersvervoer : April en mei 2004 .....	32
NMBS - Handelsvervoer van goederen : April en mei 2004 .....	33
Evolutie van de tot het verkeer toegelaten motorvoertuigen van 1998 tot juli 2004 .....	34

In deze publicatie vindt u **de recentste statistieken** van de volgende domeinen : Leefmilieu, bevolking, samenleving, economie en financiën, landbouw, industrie, diensten, handel en vervoer.

Daarnaast biedt onze website <http://statbel.fgov.be> een selectie van statistieken, die dagelijks worden bijgewerkt.

**Publicaties bestelt u door storting op postrekening nr. 679-2005886-23 van het Nationaal Instituut voor de Statistiek te Brussel.**

**Voor meer informatie :**  
Statistiek en Economische Informatie  
Leuvenseweg, 44 - 1000 Brussel  
Tel. : 02/548.63.66 - Fax: 02/548.63.67

**LUIK**

Bd de la Sauvenière, 73-75 - 4000 Luik  
Tel: 04/223.84.10  
Fax: 04/222.49.94

**GENT**

Coupure Rechts, 620 - 9000 Gent  
Tel: 09/267.27.27/30/31  
Fax: 09/267.27.29

**CHARLEROI**

Bd Audent 14/5 - 6000 Charleroi  
Tel: 071/27.44.14  
Fax: 071/27.44.19

**ANTWERPEN**

Italiëlei 124, Bus 85 -2000 Antwerpen  
Tel: 03/229.07.07  
Fax: 03/233.28.30

**CONVENTIONELE TEKENS**

Gegevens ontbreken	..
0 of minder dan de helft van de gebruikte eenheid	-
Voorlopige cijfers	(*)
De komma wordt gebruikt om de eenheden te scheiden van de decimalen	

**Verantwoordelijke uitgever : Fernand Sonck.**

**Auteursrecht voorbehouden**

Het reproduceren van de inhoud van deze publicatie is niet toegestaan, noch geheel, noch gedeeltelijk, noch in de oorspronkelijke, noch in bewerkte vorm, tenzij met schriftelijke machtiging vanwege de Algemene Directie Statistiek en Economische Informatie.

Het gebruiken van de inhoud van deze publicatie als toelichting of bewijsvoering in een artikel, een boekbespreking of een boek is toegestaan, mits duidelijke en nauwkeurige bronvermelding.

**Samenleving**

*Nieuwsflits*

### **Appartementen, woonhuizen en bouwgronden 6 à 8 procent duurder in 2003**

De prijzen van huizen en appartementen kenden in 2003 een flinke stijging. De toename was het grootst bij appartementen en gewone woonhuizen. In het segment van de herenhuizen en villa's was de stijging gematigder. Over het algemeen nemen de gemiddelde prijzen van huizen en appartementen sterker toe in Wallonië en de 19 Brusselse gemeenten dan in Vlaanderen.

Bij de bouwgronden is het precies omgekeerd. Hier zijn de prijzen sterker gestegen in Vlaanderen dan in Wallonië of Brussel, waar ze zelfs gedaald zijn. In 2003 kostte een vierkante meter bouwgrond in Vlaanderen gemiddeld 87 euro, meer dan drie keer zoveel als in Wallonië (26 euro) maar nog altijd veel minder dan in Brussel (226 euro).

De gegevens werden verzameld en verwerkt door het NIS (Nationaal Instituut voor de Statistiek, Statistiek en Economische Informatie, FOD Economie).

### **Prijs appartementen stijgt sterker dan die van gewone huizen en villa's**

In het jaar 2003 werden 71.246 woonhuizen verkocht. Dat zijn er ongeveer 350 meer dan het jaar voordien. De gemiddelde verkoopprijs steeg met 7,9 procent. Als men ook rekening houdt met de inflatie (1,6 procent in 2003), komt men uit op een gemiddelde prijsstijging van 6,3 procent. In Vlaanderen (plus 4,2 procent) stegen de prijzen minder sterk dan in de 19 gemeenten van Brussel (plus 9,5 procent) en Wallonië (plus 10,2 procent). Vlaamse woonhuizen kostten in 2003 gemiddeld 103.271 euro, dat is ruim 20.000 euro meer dan Waalse woonhuizen (82.773 euro) maar een pak minder dan woonhuizen in de 19 Brusselse gemeenten (141.023 euro).

Er veranderden in 2003 ook 10.941 herenhuizen en villa's van eigenaar, tegen 10.458 in 2002 (plus 4,6 procent). In deze gebouwencategorie steeg de gemiddelde verkoopprijs slechts met 0,7 procent (in reële termen). Vlaanderen kende een daling (min 1,2 procent), daar waar de prijzen in Brussel (plus 4,6 procent) en Wallonië (plus 6,6 procent) stegen. Vlaamse herenhuizen en villa's gingen gemiddeld voor 285.830 euro van de hand, Waalse voor 243.291 en Brusselse voor 533.578 euro.

Het aantal verkochte appartementen kende de sterkste toename: van 34.734 in 2002 naar 37.011 vorig jaar (plus 6,6 procent). In deze sector stegen de gemiddelde prijzen met 7,4 procent. Vooral in Brussel werden appartementen een pak duurder (plus 14,7 procent), maar ook in Vlaanderen (plus 4,7 procent) en Wallonië (plus 6,5 procent) veerden de gemiddelde prijzen op. Een appartement in Vlaanderen kostte in 2003 gemiddeld 111.765 euro, een in Wallonië 82.714 euro en een in Brussel 117.418 euro. Het relatieve prijsverschil tussen het Brussels Gewest en de twee andere gewesten is dus het kleinst op de appartementenmarkt.

---

# Samenleving – Nieuwsflits

## Huizen en appartementen (2002-2003)

	Aantal verkopen			Gemiddelde verkoopprijs (in EUR)			
	2002	2003	Evolutie	2002	2003	Evolutie	
						Nominaal	Reëel (a)
Woonhuizen (b)							
België	70.893	71.246	+0,5%	89.112	96.181	+7,9%	+6,3%
- Vlaanderen	39.650	39.749	+0,2%	97.571	103.271	+5,8%	+4,2%
- Wallonië	28.668	29.085	+1,5%	74.015	82.773	+11,8%	+10,2%
- de 19 gemeenten van Brussel	2.575	2.412	-6,3%	126.948	141.023	+11,1%	+9,5%
Herenhuizen en villa's							
België	10.458	10.941	+4,6%	277.593	283.990	+2,3%	+0,7%
- Vlaanderen	7.536	8.011	+6,3%	284.759	285.830	+0,4%	-1,2%
- Wallonië	2.561	2.570	+0,4%	224.830	243.291	+8,2%	+6,6%
- de 19 gemeenten van Brussel	361	360	-0,3%	502.319	533.578	+6,2%	+4,6%
Appartementen							
België	34.734	37.011	+6,6%	100.464	109.551	+9,0%	+7,4%
- Vlaanderen	20.951	22.079	+5,4%	105.150	111.765	+6,3%	+4,7%
- Wallonië	4.303	4.794	+11,4%	76.483	82.714	+8,1%	+6,5%
- de 19 gemeenten van Brussel	9.480	10.138	+6,9%	100.991	117.418	+16,3%	+14,7%

(a) Als men rekening houdt met de inflatie van 1,6 procent in 2003, komt een toename van de gemiddelde verkoopprijs van woonhuizen in 2003 met 7,9 procent overeen met een **reële** stijging van 6,3 procent (7,9 min 1,6). Bij de berekening van de **nominale** evolutie wordt geen rekening gehouden met de stijging van de levensduurte.

(b) Woonhuizen: arbeiders-, bedienden-, rentenierswoningen en burgerhuizen, maar ook landelijke en landbouwerswoningen... voor zover de oppervlakte kleiner is dan 5 a.

Bron : NIS (Nationaal Instituut voor de Statistiek), Statistiek en Economische Informatie, FOD Economie.

## Vlaamse bouwgrond 11 procent duurder, Waalse 10 procent

Er gingen in 2003 21.242 bouwpercelen van de hand. Dat waren er iets minder dan het jaar voordien (21.588). De gemiddelde prijs per vierkante meter steeg echter met 7,9 procent op één jaar tijd. De stijging was het meest uitgesproken in Vlaanderen (plus 11,0 procent). In 2002 kostte een vierkante meter bouwgronden gemiddeld 76,98 euro, in 2003 al 86,67 euro. Ook in Wallonië stegen de bouwgronden sterk in prijs (plus 9,6 procent): van 23,45 naar 26,07 euro. Ze blijven dus nog steeds meer dan driemaal goedkoper dan die in Vlaanderen. In Brussel was er een daling van de gemiddelde prijzen. Maar de prijzen blijven er hangen op een zeer hoog niveau (ongeveer vier keer hoger dan het landelijk gemiddelde). Er gingen minder maar veel grotere bouwpercelen van de hand. Mogelijk kan dat de prijsdaling veroorzaakt hebben. In Vlaanderen (van 1.022 naar 945 m<sup>2</sup> per perceel) en Wallonië (van 1.513 naar 1.466 m<sup>2</sup>) werden de percelen opnieuw kleiner, een trend die al enkele jaren duurt.

De hoogste prijzen werden genoteerd in *Elsene* (658,14 euro per vierkante meter), *Schaarbeek* (451,64), *Sint-Lambrechts-Woluwe* (432,61), *Knokke-Heist* (341,01), *Edegem* (337,16), *Niel* (302,20), *Sint-Jans-Molenbeek* (300,43), *Oudergem* (269,24 euro), *Baarle-Hertog* (265,65), *Brussel* (248,54), *Sint-Pieters-Woluwe* (231,85), *Zaventem* (230,63), *Evere* (217,29), *Hove* (212, 98), *Ganshoren* (210,95), *Mortsel* (204,66) en *Jette* (200,33). Al de gemeenten bevinden zich in het Brussels Gewest of in de provincie Antwerpen, op *Zaventem* (Vlaams-Brabant) en *Knokke-Heist* (West-Vlaanderen) na.

Opmerking: in de gemeenten waarvan de naam *in italic* staat, werden in 2003 minder dan 10 bouwpercelen verkocht.

# Samenleving – Nieuwsflits

## Bouwgronden (2002-2003)

	Aantal verkopen			Gemiddelde verkoopprijs (in EUR/m <sup>2</sup> )			
	2002	2003	Evolutie	2002	2003	Evolutie	
						Nominaal	Reëel (a)
België	21.588	21.242	-1,6%	51,79	56,70	+9,5%	+7,9%
- Vlaanderen	12.620	12.299	-2,5%	76,98	86,67	+12,6%	+11,0%
- Wallonië	8.592	8.627	+0,4%	23,45	26,07	+11,2%	+9,6%
- de 19 gemeenten van Brussel	376	316	-16,0%	271,83	226,22	-16,8%	-18,4%

(a) Als men rekening houdt met de inflatie van 1,6 procent in 2003, komt een toename van de gemiddelde verkoopprijs van bouwgronden in 2003 met 9,5 procent overeen met een **reële** stijging van 7,9 procent (9,5 min 1,6). Bij de berekening van de **nominale** evolutie wordt geen rekening gehouden met de stijging van de levensduurte.

Bron : NIS (Nationaal Instituut voor de Statistiek), Statistiek en Economische Informatie, FOD Economie.

## Handelsgebouwen en industriegebouwen

Het aantal industriële gebouwen dat van eigenaar verwisselde nam in 2003 met 8,3 procent af ten opzichte van het jaar voordien: 1.221 tegen 1.332, maar de gemiddelde verkoopprijs ging met 4,7 procent omhoog. Gemiddeld kostte een industrieel gebouw in 2003 410.900 euro. Op tien jaar tijd (periode 1993-2003) is dat slechts een vermeerdering van 19,6 procent (in absolute termen). Dat is een beperkte toename als men ze vergelijkt met de prijsevoluties in de andere sectoren (zie de tabellen hieronder).

Bij de handelspanden valt een omgekeerde evolutie te merken. Het aantal transacties steeg met 2,5 procent (van 6.294 tot 6.454), de gemiddelde prijzen daalden met 13,5 procent (van 366.200 naar 322.500 euro).

## Industriële gebouwen en handelsgebouwen

	Verkopen in 2002	Verkopen in 2003	Evolutie 2003/2002		Nominale evolutie t.o.v.		
			Nominaal	Reëel (a)	1993	1983	1975
Industriële gebouwen							
Aantal	1.332	1.221	-8,3%		-2,4%	+35,4%	+39,5%
Gemiddelde verkoopprijs (in 1.000 EUR)	386,6	410,9	+6,3%	+4,7%	+19,6%	+90,5%	+249,4%
Handelsgebouwen							
Aantal	6.294	6.454	+2,5%		+6,7%	+133,8%	+171,7%
Gemiddelde verkoopprijs (in 1.000 EUR)	366,2	322,5	-11,9%	-13,5%	+65,6%	+272,4%	+431,3%

(a) Als men rekening houdt met de inflatie van 1,6 procent in 2003, komt een toename van de gemiddelde verkoopprijs van industriële gebouwen in 2003 met 6,3 procent overeen met een **reële** stijging van 4,7 procent (6,3 min 1,6). Bij de berekening van de **nominale** evolutie wordt geen rekening gehouden met de stijging van de levensduurte.

Bron : NIS (Nationaal Instituut voor de Statistiek), Statistiek en Economische Informatie, FOD Economie.

## Industriegronden en landbouwgronden stuk goedkoper in 2003

Het aantal verhandelde industriegronden kende daalde in 2003 met 1,8 procent tot 598, maar de percelen werden gemiddeld groter (plus 7,9 procent). De gemiddelde verkoopprijs per vierkante meter daalde met 15,7 procent (van 27,90 tot 23,97 euro).



## Samenleving – Nieuwsflits

---

Er gingen in 2003 eveneens minder teelgronden van de hand: 10.924 percelen, tegen 11.920 percelen in het voorgaande jaar (min 8,4 procent). De gemiddelde verkoopprijs per vierkante meter daalde bijna in gelijke mate (min 6,8 procent).

Tenslotte daalde ook het aantal verkochte weiden. In 2003 veranderden er 4.136 van eigenaar, een tiende minder dan in 2002 (4.602). De gemiddelde verkoopprijzen stegen met een vijfde.

---

### Industriegronden, teelgronden en weiden

---

	<u>Verkopen in 2002</u>	<u>Verkopen in 2003</u>	<u>Evolutie 2003/2002</u>		<u>Nominale evolutie t.o.v.</u>		
			<u>Nominaal</u>	<u>Reëel (a)</u>	<u>1993</u>	<u>1983</u>	<u>1975</u>
Industriegronden (nijverheidsgronden)							
Aantal	609	598	-1,8%		+10,5%	+133,6%	+134,5%
Oppervlakte (aren)	54.196	57.446	+6,0%		-12,4%	+126,0%	+70,6%
Gemiddelde oppervlakte per perceel (m <sup>2</sup> )	8.899	9.606	+7,9%		-20,8%	-3,2%	-27,3%
Gemiddelde verkoopprijs (in EUR/m <sup>2</sup> )	27,90	23,97	-14,1%	-15,7%	+100,6%	+228,8%	+747,0%
Teelgronden (b)							
Aantal percelen	11.920	10.924	-8,4%		-35,2%	-38,0%	-33,4%
Gemiddelde verkoopprijs (in 1.000 EUR)	1,73	1,64	-5,2%	-6,8%	+36,7%	+56,2%	+115,8%
Weiden							
Aantal percelen	4.602	4.136	-10,1%		-38,2%	-33,0%	-36,2%
Gemiddelde verkoopprijs (in 1.000 EUR)	1,19	1,44	+21,0%	+19,4%	+50,0%	+60,0%	+118,2%

---

(a) Als men rekening houdt met de inflatie van 1,6 procent in 2003, komt een daling van de gemiddelde verkoopprijs van industriegronden in 2003 met 14,1 procent overeen met een **reële** vermindering van 15,7 procent (-14,1 min 1,6). Bij de berekening van de **nominale** evolutie wordt geen rekening gehouden met de stijging van de levensduur.

(b) Landbouwgrond, bouwland of zaailand.

Bron : NIS (Nationaal Instituut voor de Statistiek), Statistiek en Economische Informatie, FOD Economie.

### Nuttige links

In het deel “Statistieken” van onze site staat een overzichtstabel met gegevens van 1975 tot 2003 .

Via ECODATA kunt u opzoekingen doen in de volledige databank volgens jaar, gemeente en type van het verkochte onroerend goed.

U kunt ook gratis de volledige publicatie in PDF downloaden van 2003, 2002 en 2001. Deze publicatie bevat gegevens tot op het niveau van de gemeenten.

Op de website van STADIM staat een interessante module die het mogelijk maakt om te berekenen hoeveel een goed (woonhuis, appartement of bouwgrond) dat in het verleden verworven werd op dit ogenblik waard is. De opzoeking is mogelijk vanaf 1960.

---



**Samenleving**

*Werkgelegenheid en werkloosheid*



# Werkloosheid

## Volledige werkloosheid

	Toestand op			
	31/05/2003	31/05/2004	30/06/2003	30/06/2004
Uitkeringsgerechtigde volledig werklozen op (1)				
<b>Totaal</b>	<b>399.468</b>	<b>421.872</b>	<b>407.011</b>	<b>428.920</b>
Mannen	186.683	200.843	188.996	202.343
Vrouwen	212.785	221.029	218.015	226.577
Werkloosheidsgraad in verhouding tot de tegen werkloosheid verzekerden (2)				
<b>Totaal</b>	<b>12,20%</b>	<b>12,70%</b>	<b>12,50%</b>	<b>12,90%</b>
Mannen	10,40%	11,10%	10,60%	11,20%
Vrouwen	14,40%	14,70%	14,70%	15,00%
Werkloosheidsgraad in verhouding tot de totale actieve bevolking (3)				
<b>Totaal</b>	<b>11,40%</b>	<b>12,30%</b>	<b>11,60%</b>	<b>12,40%</b>
Mannen	9,70%	10,50%	9,70%	10,50%
Vrouwen	13,70%	14,50%	13,90%	14,90%
Arbeidsongeschiktheid				
Normale	371.432	392.650	378.651	399.283
Gedeeltelijke	20.784	22.142	21.134	22.524
Zeer beperkt	7.252	7.080	7.226	7.113
Inactiviteitsduur				
minder dan 1 jaar	170.969	163.974	176.346	169.624
van 1 jaar tot minder dan 2 jaar	75.973	86.610	77.236	86.813
van 2 jaar tot minder dan 3 jaar	36.781	48.112	37.325	48.539
3 jaar en meer	115.745	123.176	116.104	123.944
Geografisch spreiding				
<b>Brussels Hoofdstedelijk Gewest</b>	<b>60.455</b>	<b>66.665</b>	<b>61.499</b>	<b>68.484</b>
<b>Vlaams Gewest</b>	<b>146.172</b>	<b>152.206</b>	<b>149.869</b>	<b>153.891</b>
Antwerpen	45.445	47.298	46.495	47.736
Limburg	24.377	26.997	25.223	27.087
Oost-Vlaanderen	35.117	35.365	35.779	36.000
Vlaams Brabant	19.416	20.121	20.103	20.667
West-Vlaanderen	21.817	22.425	22.269	22.401
<b>Waals Gewest</b>	<b>192.841</b>	<b>203.001</b>	<b>195.643</b>	<b>206.545</b>
Waals Brabant	12.430	13.313	12.713	13.677
Henegouwen	88.831	92.281	89.686	93.375
Luik	60.207	64.152	61.489	65.411
Luxemburg	7.960	8.656	8.158	8.792
Namen	23.411	24.597	23.595	25.288

(1) Ingevolge het K.B. van 29.12.1984 (B.S. van 18.01.1985) kunnen sommige oudere werklozen op hun aanvraag vrijgesteld worden van inschrijving als werkzoekende en toch nog werkloosheidsuitkering ontvangen. Statistisch worden deze oudere uitkeringsgerechtigde volledig werklozen, die niet meer ingeschreven zijn als werkzoekenden, vanaf april 1985 niet samengevoegd met de andere uitkeringsgerechtigde volledig werklozen maar staan nu onder de rubriek "oudere uitkeringsgerechtigde volledig werklozen die geen werkzoekende meer zijn".

(2) Enkel de uitkeringsgerechtigde volledig werklozen worden hier geteld.

(3) Volgens E.G. concept : uitkeringsgerechtigde volledig werklozen + de andere verplicht ingeschreven werkzoekenden (niet werkend) + de vrij, niet werkende, ingeschreven werkzoekenden ( \* berekend door N.I.S.).

# Werkloosheid

## Andere werkzoekende (1)

	Toestand op			
	31/05/2003	31/05/2004	30/06/2003	30/06/2004
Andere verplicht ingeschreven werkzoekenden : deeltijds werkend				
<b>Totaal</b>	<b>64.952</b>	<b>77.864</b>	<b>62.773</b>	<b>76.936</b>
Mannen	18.023	20.247	17.121	19.746
Vrouwen	46.929	57.617	45.652	57.190

Andere verplicht ingeschreven werkzoekenden : niet werkend

<b>Totaal</b>	<b>62.421</b>	<b>70.862</b>	<b>61.020</b>	<b>69.220</b>
Mannen	29.562	32.807	28.456	31.391
Vrouwen	32.859	38.055	32.564	37.829

Vrij, niet werkenden, ingeschreven :

<b>Totaal</b>	<b>38.968</b>	<b>43.928</b>	<b>38.940</b>	<b>44.582</b>
Mannen	19.844	21.194	19.545	21.134
Vrouwen	19.124	22.734	19.395	23.448

## Conventioneel brugpensioen - eind mei 2004 (2)

	<u>Totaal</u>	<u>Mannen</u>	<u>Vrouwen</u>
<b>België</b>	<b>110.669</b>	93.671	16.998
Brussels Hoofdstedelijk Gewest	<b>4.612</b>	3.213	1.399
Vlaams Gewest	<b>74.194</b>	63.535	10.659
Waals Gewest	<b>31.863</b>	26.923	4.940

## Aantal betalingen voor beroepsloopbaanonderbreking - mei 2004 (3)

Sector	België	Brussels		
		Hoofdstedelijk Gewest	Vlaams Gewest	Waals Gewest
<b>Totaal</b>				
<b>Totaal</b>	<b>103.606</b>	<b>4.192</b>	<b>72.031</b>	<b>27.383</b>
<b>Mannen</b>	<b>18.661</b>	<b>659</b>	<b>13.783</b>	<b>4.219</b>
<b>Vrouwen</b>	<b>84.945</b>	<b>3.533</b>	<b>58.248</b>	<b>23.164</b>
Privé-sector				
<b>Totaal</b>	<b>40.998</b>	<b>1.817</b>	<b>30.603</b>	<b>8.578</b>
Mannen	<b>8.037</b>	287	6.431	1.319
Vrouwen	<b>32.961</b>	1.530	24.172	7.259
Openbare sector				
<b>Totaal</b>	<b>62.608</b>	<b>2.375</b>	<b>41.428</b>	<b>18.805</b>
Mannen	<b>10.624</b>	372	7.352	2.900
Vrouwen	<b>51.984</b>	2.003	34.076	15.905

# Werkloosheid

## Aantal betalingen uitgevoerd in het kader van tijdskrediet in de privé sector mei 2004 (1)(4)

	België	Brussels Hoofdstedelijk Gewest	Vlaams Gewest	Waals Gewest
<b>Totaal</b>				
<b>Totaal</b>	<b>71.572</b>	<b>3.792</b>	<b>51.626</b>	<b>16.154</b>
<b>Mannen</b>	<b>27.874</b>	<b>1.373</b>	<b>21.024</b>	<b>5.477</b>
<b>Vrouwen</b>	<b>43.698</b>	<b>2.419</b>	<b>30.602</b>	<b>10.677</b>
<b>Tijdskrediet</b>				
<b>Totaal</b>	<b>20.610</b>	<b>1.361</b>	<b>13.865</b>	<b>5.384</b>
<b>Mannen</b>	<b>4.435</b>	<b>410</b>	<b>3.000</b>	<b>1025</b>
<b>Vrouwen</b>	<b>16.175</b>	<b>951</b>	<b>10.865</b>	<b>4.359</b>
<b>1/5 loopbaanvermindering</b>				
<b>Totaal</b>	<b>19.209</b>	<b>764</b>	<b>14.713</b>	<b>3.732</b>
<b>Mannen</b>	<b>4.517</b>	<b>203</b>	<b>3.471</b>	<b>843</b>
<b>Vrouwen</b>	<b>14.692</b>	<b>561</b>	<b>11.242</b>	<b>2.889</b>
<b>Vermindering van de arbeidsprestaties van de werknemers van 50 jaar en ouder</b>				
<b>Totaal</b>	<b>31.753</b>	<b>1.667</b>	<b>23.048</b>	<b>7.038</b>
<b>Mannen</b>	<b>18.922</b>	<b>760</b>	<b>14.553</b>	<b>3.609</b>
<b>Vrouwen</b>	<b>12.831</b>	<b>907</b>	<b>8.495</b>	<b>3.429</b>

## Gedeeltelijke werkloosheid (5)

	30/04/2003	Toestand op		31/05/2004
		30/04/2004	31/05/2003	
Daggemiddelde van de gedeeltelijk werklozen	35.025	36.244	35.567	31.657

## Andere categorieën (6)

	Toestand op	
	31/05/2004	30/06/2004
<b>Ouder uitkeringsgerechtigde volledig werklozen die geen werkzoekende meer zijn</b>		
<b>Totaal</b>	<b>158.825</b>	<b>158.210</b>
<b>Mannen</b>	<b>82.285</b>	<b>81.831</b>
<b>Vrouwen</b>	<b>76.540</b>	<b>76.379</b>
<b>De werklozen die niet meer ingeschreven zijn als werkzoekende om sociale en familiale redenen (2)</b>		
<b>Totaal</b>	<b>3.488</b>	<b>3.478</b>
<b>Mannen</b>	<b>119</b>	<b>125</b>
<b>Vrouwen</b>	<b>3.369</b>	<b>3.353</b>
<b>Uitkeringsgerechtigde volledig werklozen vrijgesteld wegens hervatting studies</b>		
<b>Totaal</b>	<b>11.997</b>	<b>11.107</b>
<b>Mannen</b>	<b>5.420</b>	<b>5.182</b>
<b>Vrouwen</b>	<b>6.577</b>	<b>5.925</b>

(1) In voege vanaf januari 2002

(2) De volledig werklozen kunnen op hun verzoek, vrijgesteld worden van inschrijving als werkzoekende en van de gemeentelijke controle om sociale en familiale redenen. De periode van vrijstelling bedraagt ten minste 6 maanden en ten hoogste 12 maanden en wordt beschouwd als een periode van onderbreking van de lopende werkloosheid. Die periode kan, in bepaalde gevallen, worden verlengd, maar kan niet meer dan 60 maanden bedragen.

Bron : Rijksdienst voor Arbeidsvoorziening.

Tabel E(4), F(5), G(6).





# Werkloosheid

---

## Werkloosheid in de Europese Unie

De vergelijkbare werkloosheidscijfers die door Eurostat worden opgesteld voor de vijftientig landen van de Europese Unie evenals voor de binnenkort toetredende landen (en die hier samen met vergelijkingsmateriaal uit de Verenigde Staten en Japan worden gegeven), geven het percentage werklozen weer t.o.v. de actieve bevolking of de “Arbeidskrachten” (personen met een betrekking en werklozen samen).

Onder werklozen verstaat men alle personen van 15 jaar en ouder, zonder werk, die actief naar werk zoeken en onmiddellijk voor werk beschikbaar zijn (definities van het Internationale Arbeidsbureau). Het gebruik van dezelfde definities en hetzelfde concept in al de Lid-Staten zorgt voor een zekere vergelijkbaarheid van de resultaten <sup>1</sup>.

De ramingen betreffende de werkgelegenheid (personen met een betrekking) en de werkloosheid zijn tegenwoordig gebaseerd op de resultaten van het tweede trimester 2003 van de “doorlopende enquête naar de arbeidskrachten” uitgevoerd door het NIS<sup>1</sup>).

De *maandelijkse* raming van de werkloosheid is het resultaat van de interpolatie / extrapolatie van de resultaten van de EAK, waarbij een *maandindicator van de werkloosheid* wordt gebruikt.

Voor België betreft het de “ingeschreven werklozen”, dit is het geheel van de werklozen die als werkzoekende zijn ingeschreven bij de VDAB, de BGDA en de FOREM, d.w.z. de uitkeringsgerechtigde volledig werklozen, de andere verplicht ingeschreven werkloze werkzoekenden en de vrijwillige ingeschreven werkloze werkzoekenden.

Sinds november 1998 worden er geen “niet voor seizoensinvloeden gecorrigeerde” werkloosheidscijfers meer geleverd door EUROSTAT.

**Voor seizoensinvloeden gecorrigeerde** cijfers worden dus opgenomen **vanaf januari 1998** om de eenvormigheid van de methode voor heel het jaar te verzekeren.

De aldus opgestelde cijfers stemmen overeen met de criteria van het IAB.

---

<sup>1</sup> Voor meer informatie, zie “ Enquête naar de arbeidskrachten 2002 “( NIS, 2003 )

---

# Werkloosheid

## Werkloosheidscijfers in de Europese Unie

Landen	Geslacht	2004		2003	
		Mei	Juni	Mei	Juni
België (1)	<b>Totaal</b>	<b>8,6</b>	<b>8,6</b>	<b>8,0</b>	<b>8,1</b>
	Mannen	8,3	8,3	7,8	7,8
	Vrouwen	8,9	9,0	8,4	8,5
Denemarken	<b>Totaal</b>	<b>5,9</b>	..	<b>5,5</b>	<b>5,7</b>
	Mannen	5,5	..	5,2	5,3
	Vrouwen	6,5	..	5,9	6,1
Duitsland	<b>Totaal</b>	<b>9,8</b>	<b>9,8</b>	<b>9,7</b>	<b>9,7</b>
	Mannen	10,2	10,2	10,1	10,1
	Vrouwen	9,4	9,4	9,3	9,3
Griekenland	<b>Totaal</b>	..	..	<b>9,2</b>	<b>9,2</b>
	Mannen	..	..	6,0	6,0
	Vrouwen	..	..	13,9	13,9
Spanje	<b>Totaal</b>	<b>11,1</b>	<b>11,1</b>	<b>11,3</b>	<b>11,3</b>
	Mannen	8,2	8,2	8,2	8,2
	Vrouwen	15,3	15,3	15,9	16,0
Frankrijk	<b>Totaal</b>	<b>9,5</b>	<b>9,5</b>	<b>9,4</b>	<b>9,5</b>
	Mannen	8,6	8,7	8,5	8,6
	Vrouwen	10,6	10,6	10,4	10,5
Ierland	<b>Totaal</b>	<b>4,5</b>	<b>4,5</b>	<b>4,6</b>	<b>4,6</b>
	Mannen	4,7	4,7	4,9	4,9
	Vrouwen	4,1	4,1	4,2	4,2
Italië	<b>Totaal</b>	..	..	<b>8,7</b>	<b>8,6</b>
	Mannen	..	..	6,7	6,7
	Vrouwen	..	..	11,6	11,7
Luxemburg	<b>Totaal</b>	<b>4,2</b>	<b>4,2</b>	<b>3,6</b>	<b>3,7</b>
	Mannen	3,1	3,1	2,7	2,7
	Vrouwen	5,8	5,8	5,0	5,2
Nederland	<b>Totaal</b>	<b>4,8</b>	..	<b>3,7</b>	<b>3,8</b>
	Mannen	4,6	..	3,6	3,6
	Vrouwen	5,1	..	3,9	4,0
Oostenrijk	<b>Totaal</b>	<b>4,2</b>	<b>4,2</b>	<b>4,1</b>	<b>4,2</b>
	Mannen	3,9	3,9	3,9	4,0
	Vrouwen	4,5	4,5	4,3	4,4
Portugal	<b>Totaal</b>	<b>6,5</b>	<b>6,5</b>	<b>6,3</b>	<b>6,3</b>
	Mannen	5,7	5,7	5,4	5,5
	Vrouwen	7,5	7,4	7,4	7,3
Finland	<b>Totaal</b>	<b>8,9</b>	<b>8,8</b>	<b>9,1</b>	<b>9,1</b>
	Mannen	8,5	8,4	9,3	9,3
	Vrouwen	9,2	9,2	8,8	8,9
Zweden	<b>Totaal</b>	<b>6,7</b>	<b>6,6</b>	<b>5,4</b>	<b>5,5</b>
	Mannen	7,0	6,8	5,8	6,0
	Vrouwen	6,4	6,3	5,0	5,0
Verenigd - Koninkrijk	<b>Totaal</b>	..	..	<b>4,9</b>	<b>5,0</b>
	Mannen	..	..	5,4	5,5
	Vrouwen	..	..	4,3	4,4

.. = Geen gegevens beschikbaar

(1) Reeks herzien door Eurostat op basis van de resultaten van het tweede trimester 2003 van de "doorlopende enquête naar de arbeidskrachten"

# Werkloosheid

## Werkloosheidscijfers in de Europese Unie - vervolg en einde

Landen	Geslacht	2004		2003	
		Mei	Juni	Mei	Juni
Cyprus	<b>Totaal</b>	<b>4,2</b>	<b>4,4</b>	<b>4,5</b>	<b>4,5</b>
	Mannen	3,8	3,9	4,0	4,0
	Vrouwen	4,8	5,0	5,1	5,1
Tsjechië	<b>Totaal</b>	<b>8,7</b>	<b>8,8</b>	<b>7,8</b>	<b>7,8</b>
	Mannen	7,3	7,4	6,1	6,1
	Vrouwen	10,6	10,6	9,9	9,9
Estland	<b>Totaal</b>	<b>9,1</b>	<b>9,0</b>	<b>10,4</b>	<b>10,4</b>
	Mannen	9,2	9,1	10,5	10,5
	Vrouwen	9,0	8,9	10,3	10,3
Hongarije	<b>Totaal</b>	<b>5,9</b>	<b>5,9</b>	<b>5,8</b>	<b>5,7</b>
	Mannen	6,0	6,0	6,1	6,0
	Vrouwen	5,7	5,8	5,4	5,4
Letland	<b>Totaal</b>	<b>10,6</b>	<b>10,5</b>	<b>10,4</b>	<b>10,4</b>
	Mannen	10,4	10,3	10,1	10,1
	Vrouwen	10,8	10,8	10,7	10,7
Litouwen	<b>Totaal</b>	<b>11,4</b>	<b>11,4</b>	<b>13,0</b>	<b>12,8</b>
	Mannen	10,2	10,2	12,5	12,1
	Vrouwen	12,7	12,6	13,5	13,4
Malta	<b>Totaal</b>	<b>8,9</b>	<b>8,9</b>	<b>8,1</b>	<b>8,3</b>
	Mannen	7,3	7,3	6,7	6,8
	Vrouwen	12,4	12,3	11,3	11,5
Polen	<b>Totaal</b>	<b>18,9</b>	<b>18,9</b>	<b>19,2</b>	<b>19,2</b>
	Mannen	18,1	18,0	18,6	18,5
	Vrouwen	19,8	19,8	20,0	20,0
Slowakije	<b>Totaal</b>	<b>16,3</b>	<b>16,2</b>	<b>17,2</b>	<b>17,1</b>
	Mannen	15,6	15,4	17,0	16,9
	Vrouwen	17,1	17,0	17,4	17,4
Slovenië	<b>Totaal</b>	<b>6,4</b>	..	<b>6,5</b>	<b>6,5</b>
	Mannen	5,9	..	6,1	6,1
	Vrouwen	6,9	..	7,1	7,1
<b>Eur. 15</b>	<b>Totaal</b>	<b>8,1</b>	<b>8,1</b>	<b>8,1</b>	<b>8,1</b>
	Mannen	7,4	7,4	7,4	7,4
	Vrouwen	9,1	9,1	9,0	9,0
<b>Eur. 25</b>	<b>Totaal</b>	<b>9,1</b>	<b>9,1</b>	<b>9,1</b>	<b>9,1</b>
	Mannen	<b>8,3</b>	<b>8,3</b>	8,4	8,4
	Vrouwen	10,0	10,0	10,0	10,0
<hr/>					
U.S.A	<b>Totaal</b>	<b>5,6</b>	<b>5,6</b>	<b>6,1</b>	<b>6,3</b>
	Mannen	5,8	5,6	6,5	6,7
	Vrouwen	5,3	5,6	5,7	5,9
Japan	<b>Totaal</b>	<b>4,6</b>	<b>4,6</b>	<b>5,4</b>	<b>5,3</b>
	Mannen	<b>4,7</b>	<b>4,9</b>	5,6	5,7
	Vrouwen	<b>4,4</b>	<b>4,2</b>	5,1	4,8



**Economie en financiën**  
*Conjunctuurindicatoren*



# Kalender voor het uitbrengen van de NIS-indicatoren

De indicatoren zijn beschikbaar op de aangeduide dag om 0 uur op onze website <http://statbel.fgov.be>

Beschikbaar vanaf	Indicator	Referentieperiode	Frequentie
<b>AUGUSTUS 2004</b>			
19	Afzetprijnsindexen	juli 2004	maandelijks
19	Indexen van de nieuwe orders	juni 2004	maandelijks
19	Statistiek van toerisme en hotelwezen	maart 2004	maandelijks
26	Bouwvergunningen	juni 2004	maandelijks
26	Omzetindexen (PRODCOM)	juni 2004	maandelijks
26	Omzetindexen (BTW)	juni 2004	maandelijks
26	Investeringsindexen (BTW)	juni 2004	maandelijks
26	Kleinhandelsindexen	juni 2004	maandelijks
30	Consumptieprijnsindexen (*)	augustus 2004	maandelijks
<b>SEPTEMBER 2004</b>			
2	Werknemersindexen	juni 2004	maandelijks
2	Indexen van gewerkte uren	juni 2004	maandelijks
2	Indexen van de loonmassa	2 <sup>de</sup> kwartaal 2004	driemaandelijks
2	Indexen van de uurlonen	juli 2004	driemaandelijks
9	Faillissementen	augustus 2004	maandelijks
9	Productie-indexen	juli 2004	maandelijks
16	Indexen van de nieuwe orders	juli 2004	maandelijks
16	Statistiek van toerisme en hotelwezen	april 2004	maandelijks
23	Afzetprijnsindexen	augustus 2004	maandelijks
23	Omzetindexen (BTW)	juli 2004	maandelijks
23	Investeringsindexen (BTW)	juli 2004	maandelijks
29	Consumptieprijnsindexen (*)	september 2004	maandelijks
30	Bouwvergunningen	juli 2004	maandelijks
30	Omzetindexen (PRODCOM)	juli 2004	maandelijks
30	Kleinhandelsindexen	juli 2004	maandelijks
<b>OKTOBER 2004</b>			
7	Werknemersindexen	juli 2004	maandelijks
7	Indexen van gewerkte uren	juli 2004	maandelijks

(\*) Beschikbaar om 12u, na de vergadering van de Indexcommissie.

Deze kalender kan op aanvraag ook afzonderlijk verkregen worden.

(Tel.02/548.68.63 - 63.66 - Fax. 02/548.63.67)

# Conjunctuurindicatoren - Persbericht

---

## **Juni 2004\* : productie industrie + 0,4%, bouw - 8,1%**

De **seizoengezuiverde index van de productie** van de industrie zonder de bouwnijverheid van de laatste drie maanden in vergelijking met de drie voorgaande maanden is in België is gestegen met 0,4%; in de bouwnijverheid daalde ze met 8,1%.

De **trend** van de laatste drie maanden vertoont in vergelijking met de drie maanden daarvoor een stijging (+0,6%) voor het hele land. Op gewestelijk niveau is er een stijging van de productie met 1,0% in Vlaanderen, in Wallonië steeg de productie met 0,9%\*\*.

Een uitsplitsing naargelang het type van producten geeft +1,2% voor de intermediaire goederen, -1,4% voor de investeringsgoederen, -2,1% voor de duurzame consumptiegoederen en +0,2% voor de niet-duurzame consumptiegoederen. De bouwnijverheid, anderzijds, daalde met 3,7%.

Volgende persbericht : **09/09/2004**

\*  
\* \*

*Bronvermelding is verplicht.*

**Op de volgende bladzijden vindt U de bijhorende tabellen en grafieken.**

Meer informatie over de conjunctuur !

⇒ Bekijk ook, voor een totaalbeeld van de Belgische en Europese conjunctuur, de viertalige conjunctuurportalsite van het NIS op het internet :

**<http://statbel.fgov.be/indicators>**

⇒ Alle methodologische toelichtingen bij de cijfers kunt U bij de Eenheid Conjunctuur vragen.

⇒ Het is mogelijk om gegevens over de productie meer uitgesplitst (per subsector, per gewest) of verder bewerkt (vb. seizoengezuiverd) toegestuurd te krijgen, eenmalig of maandelijks (per abonnement).

⇒ Naast de productie-indexen beschikken we over vele andere conjunctuurgegevens : werknemers, nieuwe orders, loonmassa, gewerkte uren, omzet, materiaalkosten, afzetprijzen, bouwvergunningen, .....

\* (% stijging van de laatste drie maanden, tot en met juni 2004, tegenover voorgaande driemaandsperiode, seizoengezuiverde waarden)

\*\* de programma's voor seizoenuivering en trendberekening beschouwen elke reeks op zich; daardoor kan het gebeuren dat de optelling van de deelresultaten (van gewesten of producttypes) afwijkt van de globale resultaten.



# Conjunctuurindicatoren - Persbericht

## Productie



**Bruto-indexen (2000=100)**  
Volume-indexen van de industriële productie

	Jan	Feb	Maart	April	Mei	Juni	Juli	Aug	Sept	Okt	Nov	Dec	Jaar
<b>Totale industrie (zonder bouwnijverheid)</b>													
2003	101,0	98,9	105,1	103,0	99,0	104,3	94,6	90,4	108,9	111,4	100,8	102,5	101,7
2004	98,2	98,7	114,5	103,7	101,4	111,9							
<b>Bouwnijverheid</b>													
2003	82,7	88,9	105,9	100,8	94,0	105,0	58,5	87,6	113,1	112,5	89,6	74,5	92,8
2004	82,7	90,1	109,5	95,7	89,1	109,3							
<b>Totale industrie (zonder bouwnijverheid)</b>													
2003	100,4	98,9	107,7	102,6	103,0	107,5	93,1	93,5	107,4	109,7	104,9	102,7	102,6
2004	99,9	101,4	112,4	103,7	106,4	110,4							
<b>Bouwnijverheid</b>													
2003	83,3	88,9	110,6	102,6	102,8	110,9	59,1	96,4	110,8	109,0	99,6	75,1	95,7
2004	87,4	93,0	106,0	97,5	102,0	107,0							

**Indexen per werkdag**  
Rekening houdend met de ongelijke duur en samenstelling van de maanden

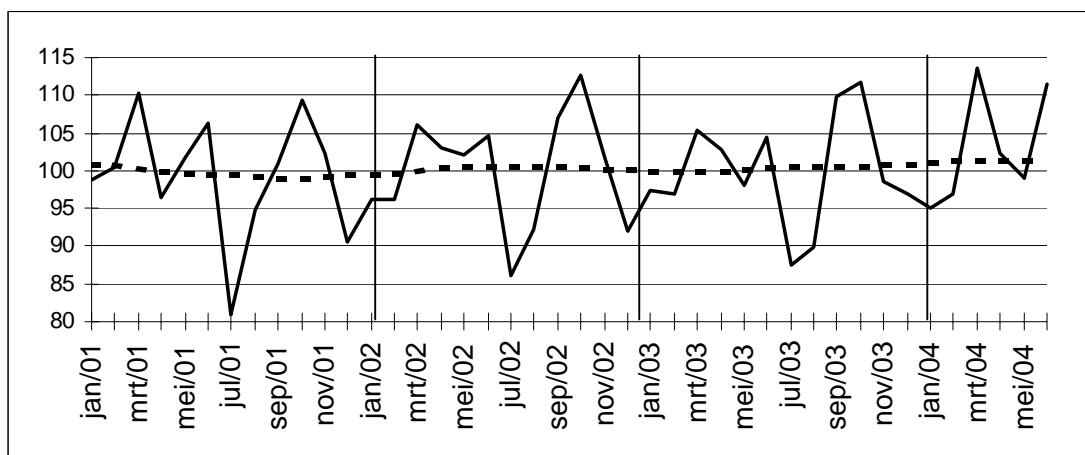
**Trend**  
Totale industrie; na uitschakeling van seizoen- en toevallige schommelingen



Bruto-indexen:   
Trend: 

**Evolutie van de trend**  
Vergelijking van de laatste drie maanden met de drie voorgaande maanden

↗ ↗ > 2.5%  
 ↗ 0.5% tot 2.5%  
 → -0.5% tot 0.5%  
 ↘ -2.5% tot -0.5%  
 ↘ ↘ < -2.5%

Bedrijfstakken / Hoofdindustriegroepen	België	Vlaanderen	Wallonië	Brussel
Totale industrie	→	↗	→	↘ ↘
Totale industrie (zonder bouwnijverheid)	↗	↗	↗	↘ ↘
Intermediaire goederen	↗	↗ ↗	↗	→
Investeringsgoederen	↗	↗	↗	↗
Duurzame consumptiegoederen	↗	↗	↗	↗ ↗
Niet-duurzame consumptiegoederen	→	↗	↗	↗ ↗
Winning van delfstoffen	↗	↗	↗	
Voedings- en genotmiddelen	↗	↗	↗	↘ ↘
Textiel en kleding	→	↗	↗	→
Papier en karton; uitgeverijen en drukkerijen	↗	→	↘ ↘	↗
Chemische, rubber- en kunststofnijverheid	↗	↗	↘ ↘	↘ ↘
Metaalverwerking	→	→	→	→
Cokes, geraffineerde aardolieproducten en splijt- en kweekstoffen	→	↗	→	
Niet-metaalhoudende minerale producten	→	↗ ↗	↗	↗ ↗
Metallurgie	↗	↗ ↗	↘ ↘	
Meubels	→	→	↗	
Elektriciteit	↗	↗	→	↗
Bouwnijverheid	↘ ↘	↘ ↘	↘ ↘	↘ ↘

# Conjunctuurindicatoren – Persbericht

---

## Juli 2004 : 412 faillissementen (- 13,3%)

Voor het eerst dit jaar daalde het aantal faillissementen ten opzichte van dezelfde maand in het vorige jaar. Gedurende de maand juli 2004 gingen in België in totaal 412 bedrijven failliet, een daling van 13,3% in vergelijking met juli 2003. Het aantal faillissementen gedurende de laatste drie maanden bedraagt 1837, dat betekent een afname met 0,2% tegenover dezelfde periode van 2003.

In 2003 was het aantal faillissementen uitzonderlijk hoog voor de maand juli, mede door het faillissement van 40 kapperszaken uit een zelfde ondernemingsgroep.

Gedurende de laatste drie maanden, vergeleken met dezelfde periode vorig jaar, daalde het aantal failliete ondernemingen in de industrie met 6,5%, in de bouwnijverheid was er een stijging met 7,8%; de handel kende een afname van 10,6% en in de horeca waren er 4,9% meer faillissementen. Het aantal faillissementen in het transport en de andere diensten nam toe met 0,4%.

Op gewestelijk niveau is er voor dezelfde periode van drie maanden een daling met 0,1% in Vlaanderen, in Wallonië stijgen de faillissementen met 8,7% en Brussel kent een afname met 13,4%.

Als de failliete ondernemingen opgedeeld worden volgens grootteklasse, bedragen de veranderingen, steeds voor dezelfde vergelijking van de laatste drie maanden met dezelfde periode in 2003, +6,3% voor ondernemingen zonder werknemers, -4,5% voor de kleine ondernemingen met 1 tot 9 werknemers, +2,6% voor de middelgrote ondernemingen met 10 tot 49 werknemers en +6,7% voor de grotere bedrijven die 50 of meer personen aan het werk hebben.

Een uitsplitsing naargelang de rechtsvorm, tenslotte, geeft -0,2% voor de zelfstandigen, +1,3% voor de N.V.'s, -4,1% voor de B.V.B.A.'s en +1,1% voor de coöperatieven.

Volgende persbericht : **09/09/2004**

\*

\* \*

*Bronvermelding is verplicht.*

**Op de volgende bladzijden vindt U de bijhorende tabellen en grafieken.**

Meer informatie over de conjunctuur !

⇒ Bekijk ook, voor een totaalbeeld van de Belgische en Europese conjunctuur, de viertalige conjunctuurportalsite van het NIS op het internet :

**<http://statbel.fgov.be/indicators>**

⇒ Alle methodologische toelichtingen bij de cijfers kunt U bij de Eenheid faillissementen vragen.

⇒ Het is mogelijk om gegevens over de faillissementen meer uitgesplitst (per subsector, per gewest) of verder bewerkt (vb. seizoengezuiverd) toegestuurd te krijgen, eenmalig of maandelijks (per abonnement).

⇒ Naast de faillissementsgegevens beschikken we over vele andere conjunctuurgegevens : werknemers, nieuwe orders, loonmassa, gewerkte uren, omzet, materiaalkosten, afzetprijzen, bouwvergunningen, productie.....

---

# Conjunctuurindicatoren – Persbericht

Maandelijks faillissementen	Jaar 2003									Jaar 2004						
	Mei	J	J	A	S	O	N	D	Jan	F	M	A	M	J	Juli	%
<b>Totaal</b>	634	731	475	337	803	722	590	724	627	696	825	675	641	784	412	
<b>Volgens activiteit</b>																
Landbouw en visserij	8	10	10	3	10	5	7	17	6	9	14	6	4	14	9	2,2%
Industrie, energie en winning van delfstoffen	58	52	44	27	55	67	44	54	55	42	70	48	52	63	29	7,0%
Bouw nijverheid	94	92	44	40	119	84	84	85	67	90	119	106	92	113	43	10,4%
Handel	29	97	249	134	104	230	192	235	206	250	251	198	194	221	126	30,6%
Horeca	97	116	71	64	141	128	99	120	106	118	153	108	111	115	72	17,5%
Transport en andere diensten	127	190	153	87	225	177	142	176	164	163	191	177	159	217	96	23,3%
Niet-gedefinieerde activiteit	28	22	19	12	30	31	22	37	23	24	27	32	29	41	37	9,0%
<b>Volgens Gewest</b>																
Brussel	130	140	74	55	140	103	91	120	89	97	154	81	109	116	73	17,7%
Vlaanderen	300	385	304	196	443	414	325	388	356	386	444	386	316	447	225	54,6%
Wallonië	204	206	97	86	220	205	174	216	182	213	227	208	216	221	114	27,7%
<b>Volgens juridische vorm</b>																
Zelfstandigen	110	147	76	60	150	149	117	119	115	130	156	129	124	144	92	22,3%
N.V.	112	123	80	71	135	135	113	144	121	124	144	111	111	135	73	17,7%
B.V.B.A.	375	404	285	190	542	403	316	406	356	394	466	395	361	443	216	52,4%
C.V.	26	38	27	10	52	24	26	38	21	35	46	33	30	39	23	5,6%
Andere	11	19	7	6	18	11	18	17	14	13	13	7	15	23	8	1,9%

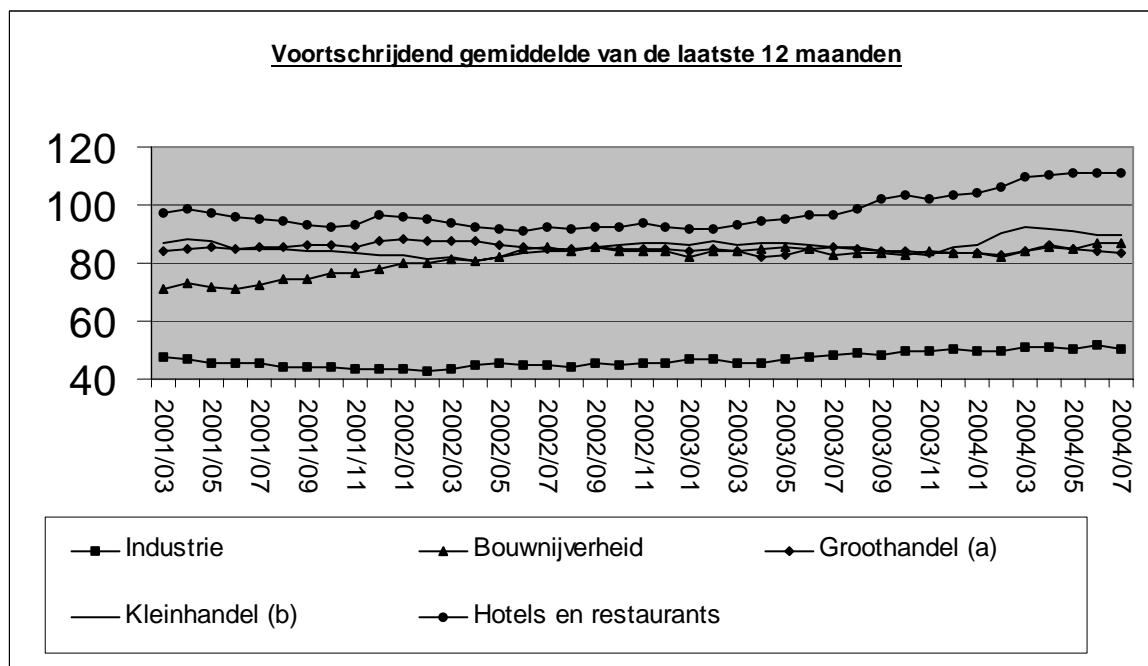

(a) Groothandel en handelsbemiddeling, exclusief de handel in auto's en motorrijwielen  
 (b) Kleinhandel, exclusief auto's en motorrijwielen; reparatie van consumentenartikelen

# Conjunctuurindicatoren – Persbericht

## Vergelijking van de laatste 3 maanden met dezelfde periode van het voorgaande jaar

	België	Vlaanderen	Wallonië	Brussel
<b>Totaal</b>	→	→	↗↗	↘↘

<b>Volgens activiteit</b>						
Landbouw en visserij	↘	↗↗	↘↘	→	>5%	↗↗
Industrie, energie en winning van delfstoffen	↘↘	↗↗	↘↘	↘↘	1% tot 5%	↗
Bouwnijverheid	↗↗	↗↗	↗	↘↘	-1% tot 1%	→
Handel	↘↘	↘↘	↗↗	↘↘	-5% tot -1%	↘
Horeca	↗	↗↗	↗	↘	< -5%	↘↘
Transport en andere diensten	→	↘↘	↗↗	→		
Niet-gedefinieerde activiteit	↗↗	↗↗	↗↗	↘↘		

<b>Volgens juridische vorm</b>				
Zelfstandigen	↗↗	↗↗	↗↗	↘↘
N.V.	↗	↘	↗↗	↘↘
B.V.B.A.	↘	↘	↗	↘↘
C.V.	↗	↗↗	↗↗	↘↘
Andere	↗↗	↗↗	↘↘	↗↗

# **Diensten, handel en vervoer**

Vervoer



# Binnenscheepvaart

## Evolutie van de vervoerde goederen

Maanden	Vervoerde goederen (in 1 000 t)				
	Totaal	Binnenlands verkeer	Ingaand verkeer	Uitgaand verkeer	Doorgaand verkeer
<b>2002</b>					
Januari	<b>10.520</b>	2.369	4.610	3.253	288
Februari	<b>9.313</b>	1.895	4.244	2.893	281
Maart	<b>11.352</b>	2.418	5.108	3.454	373
April	<b>11.278</b>	2.424	5.026	3.442	385
Mei	<b>11.482</b>	2.311	5.161	3.595	414
Juni	<b>11.002</b>	2.321	4.882	3.411	387
Juli	<b>11.439</b>	2.415	5.149	3.459	416
Augustus	<b>11.561</b>	2.731	5.107	3.462	261
September	<b>12.011</b>	2.833	5.283	3.639	258
Oktober	<b>12.262</b>	3.006	5.168	3.756	332
November	<b>11.725</b>	2.937	4.812	3.632	344
December	<b>11.170</b>	2.812	4.890	3.200	269
<b>2003</b>					
Januari	<b>10.741</b>	2.429	4.741	3.222	349
Februari	<b>10.122</b>	2.301	4.559	2.913	349
Maart	<b>11.624</b>	2.537	5.230	3.477	380
April	<b>11.190</b>	2.477	5.006	3.416	292
Mei	<b>11.746</b>	2.425	5.317	3.634	371
Juni	<b>11.160</b>	2.482	4.865	3.462	351
Juli					
Augustus					
September					
Oktober					
November					
December					

# Binnenscheepvaart

## Vervoerde goederen volgens de goederensoort per maand

Definitieve cijfers januari 2003	Vervoerde goederen (in 1 000 t)				
	Totaal	Binnenlands verkeer	Ingaand verkeer	Uitgaand verkeer	Doorgaand verkeer
-Landbouwproducten en levende dieren	398	78	173	60	87
-Voedingsproducten en veevoeders	466	142	229	72	23
-Vaste brandstoffen	990	363	270	349	8
-Aardoliën en distillatieproducten daarvan	2.027	426	976	621	5
-Ertsen en metaalresiduen	806	121	509	142	34
-Producten van de metaalindustrie	515	122	171	177	45
-Ruwe mineralen en fabrikaten daarvan, en bouwmaterialen	2.502	682	1.176	614	31
-Meststoffen	597	126	230	168	73
-Chemische producten	1.116	218	447	415	36
-Machines, voertuigen, diverse fabrikaten n.e.g. en speciale transacties	1.325	150	563	605	7

Definitieve cijfers februari 2003	Vervoerde goederen (in 1 000 t)				
	Totaal	Binnenlands verkeer	Ingaand verkeer	Uitgaand verkeer	Doorgaand verkeer
-Landbouwproducten en levende dieren	392	50	198	41	103
-Voedingsproducten en veevoeders	373	94	185	73	21
-Vaste brandstoffen	869	302	250	296	21
-Aardoliën en distillatieproducten daarvan	1.806	364	911	529	2
-Ertsen en metaalresiduen	709	135	457	93	24
-Producten van de metaalindustrie	463	86	159	170	47
-Ruwe mineralen en fabrikaten daarvan, en bouwmaterialen	2.705	905	1.222	543	35
-Meststoffen	481	63	221	138	59
-Chemische producten	1.008	159	435	382	31
-Machines, voertuigen, diverse fabrikaten n.e.g. en speciale transacties	1.316	143	519	649	5

Definitieve cijfers maart 2003	Vervoerde goederen (in 1 000 t)				
	Totaal	Binnenlands verkeer	Ingaand verkeer	Uitgaand verkeer	Doorgaand verkeer
-Landbouwproducten en levende dieren	487	51	236	71	130
-Voedingsproducten en veevoeders	494	148	241	83	22
-Vaste brandstoffen	920	373	219	314	15
-Aardoliën en distillatieproducten daarvan	1.931	382	922	624	4
-Ertsen en metaalresiduen	808	156	478	154	21
-Producten van de metaalindustrie	565	121	177	216	50
-Ruwe mineralen en fabrikaten daarvan, en bouwmaterialen	3.166	873	1.647	616	29
-Meststoffen	592	102	252	176	62
-Chemische producten	1.155	167	454	491	42
-Machines, voertuigen, diverse fabrikaten n.e.g. en speciale transacties	1.506	164	603	733	4



# Binnenscheepvaart

## Vervoerde goederen volgens de goederensoort per maand (vervolg en einde)

Definitieve cijfers april 2003	Vervoerde goederen (in 1 000 t)				
	Totaal	Binnenlands verkeer	Ingaand verkeer	Uitgaand verkeer	Doorgaand verkeer
-Landbouwproducten en levende dieren	408	48	205	68	87
-Voedingsproducten en veevoeders	491	122	257	89	23
-Vaste brandstoffen	930	340	276	306	8
-Aardoliën en distillatieproducten daarvan	1.832	389	838	603	1
-Ertsen en metaalresiduen	736	145	422	140	29
-Producten van de metaalindustrie	522	127	176	191	28
-Ruwe mineralen en fabrikaten daarvan, en bouwmaterialen	3.189	879	1.603	688	19
-Meststoffen	518	80	229	154	55
-Chemische producten	1.147	183	442	485	37
-Machines, voertuigen, diverse fabrikaten n.e.g. en speciale transacties	1.417	162	557	692	5

Definitieve cijfers mei 2003	Vervoerde goederen (in 1 000 t)				
	Totaal	Binnenlands verkeer	Ingaand verkeer	Uitgaand verkeer	Doorgaand verkeer
-Landbouwproducten en levende dieren	464	54	207	86	116
-Voedingsproducten en veevoeders	482	134	208	116	24
-Vaste brandstoffen	1.035	364	363	291	18
-Aardoliën en distillatieproducten daarvan	1.967	328	822	811	5
-Ertsen en metaalresiduen	822	146	507	137	32
-Producten van de metaalindustrie	513	92	198	188	35
-Ruwe mineralen en fabrikaten daarvan, en bouwmaterialen	3.380	866	1.764	716	34
-Meststoffen	454	92	193	101	69
-Chemische producten	1.168	180	462	496	29
-Machines, voertuigen, diverse fabrikaten n.e.g. en speciale transacties	1.462	168	592	694	8

Definitieve cijfers juni 2003	Vervoerde goederen (in 1 000 t)				
	Totaal	Binnenlands verkeer	Ingaand verkeer	Uitgaand verkeer	Doorgaand verkeer
-Landbouwproducten en levende dieren	416	28	225	48	115
-Voedingsproducten en veevoeders	409	106	185	96	22
-Vaste brandstoffen	840	366	252	201	20
-Aardoliën en distillatieproducten daarvan	1.833	403	633	792	4
-Ertsen en metaalresiduen	738	146	431	136	26
-Producten van de metaalindustrie	574	89	200	240	47
-Ruwe mineralen en fabrikaten daarvan, en bouwmaterialen	3.462	937	1.773	706	46
-Meststoffen	431	78	191	118	43
-Chemische producten	1.069	163	397	486	23
-Machines, voertuigen, diverse fabrikaten n.e.g. en speciale transacties	1.390	167	578	639	6

# Vervoer

## Nationale maatschappij der belgische spoorwegen

### Reizigersvervoer

	Aantal reizigers (duizenden)	Aantal reizigers- KM (miljoenen)	Aantal productieve trein-KM (duizenden)
1998	145 858	7 098	75 790
1999	147 291	7 353	77 626
2000	153 299	7 754	77 431
2001	160 287	8 038	75 857
2002	164 936	8 249	75 989
2003	168 364	8 264	76 578
<b>2003</b>			
januari	14 053	659	6 541
februari	14 151	666	5 965
maart	15 168	723	6 492
april	13 517	667	6 382
mei	14 684	704	6 389
juni	13 380	665	5 983
juli	12 365	691	6 669
augustus	11 591	662	6 500
september	14 463	715	6 495
oktober	15 684	751	6 696
november	15 035	699	6 135
december	14 273	662	6 331
<b>2004 (*)</b>			
januari	14 636	678	6 503
februari	14 509	670	6 139
maart	16 024	746	6 725
april	14 662	702	6 381
mei	15 316	735	6 331
juni			
juli			
augustus			
september			
oktober			
november			
december			

# Vervoer

## Nationale maatschappij der belgische spoorwegen - Totaalcijfers

### Handelsvervoer van goederen

	Volledige wagonladingen 1000000 TKM				Aantal productieve trein-KM (duizenden)	Gesleepte bruto TKM (miljoenen)	Aantal geladen wagens (wagen- ladingen)(1)
	1000 T (1)	Binnenlands vervoer (1)	In-en uitvoer(1)	Doorvoer (1)			
1998	60 742	2 168	4 919	521	18 007	18 732	1484 542
1999	59 320	2 040	5 004	375	17 622	18 697	1490 839
2000	61 276	2 031	5 424	223	18 316	20 452	1594 037
2001	55 653	1 857	4 837	230	17 510	18 916	1486 595
2002	57 214	1 922	5 079	275	17 926	18 846	1429 671
2003	55 732	1 970	5 095	230	16 750	19 208	1404 118
<b>2003</b>							
januari	4 163	116	385	12	1 444	1 584	94 940
februari	4 296	170	394	13	1 427	1 556	109 395
maart	4 542	186	382	13	1 481	1 636	113 544
april	4 817	138	419	60	1 404	1 588	125 528
mei	4 231	101	460	23	1 367	1 591	113 343
juni	4 342	149	364	18	1 193	1 347	115 120
juli	5 808	278	459	19	1 441	1 667	138 154
augustus	3 865	142	359	11	1 187	1 309	96 055
september	4 860	156	474	12	1 460	1 689	122 376
oktober	5 487	180	520	27	1 594	1 924	136 203
november	4 533	151	451	11	1 394	1 689	114 477
december	4 788	203	428	11	1 358	1 628	124 983
<b>2004</b>							
januari	3 570	123	323	6	1 430	1 749	80 087
februari	4 355	163	425	5	1 345	1 641	107 412
maart	4 654	178	452	4	1 467	1 792	116 728
april	5 230	188	492	19	1 376	1 702	138 559
mei	4 431	156	439	3	1 303	1 638	114 132
juni							
juli							
augustus							
september							
oktober							
november							
december							

# Vervoer

## Evolutie van de tot het verkeer toegelaten nieuwe motorvoertuigen

Inschrijvingen van nieuwe tot het verkeer toegelaten motorvoertuigen							
	Totaal(3)	Personen- auto's	Auto-bussen en autocars	Voertuigen voor goederen- vervoer	Trekkers	Landbouw- trekkers	Moto's(1) scooters, auto- scooters(2)
1998	<b>530 605</b>	463 724	1 031	57 411	5 495	2 944	21 267
1999	<b>577 284</b>	504 203	971	63 429	5 795	2 886	27 539
2000	<b>601 659</b>	531 640	1 150	60 261	5 521	3 087	24 685
2001	<b>573 797</b>	499 779	968	64 360	5 758	2 932	21 130
2002	<b>535 300</b>	472 830	1 080	53 322	4 649	3 419	21 554
2003	<b>528 399</b>	463 173	896	56 125	4 818	3 387	22 267
<b>2003</b>							
januari	<b>57 543</b>	50 556	90	5 978	646	273	1 020
februari	<b>49 946</b>	43 901	79	5 295	393	278	1 843
maart	<b>55 564</b>	48 572	119	5 971	519	383	2 646
april	<b>51 081</b>	43 899	82	6 170	524	406	3 194
mei	<b>43 237</b>	37 532	63	4 908	412	322	2 839
juni	<b>45 777</b>	40 357	112	4 600	393	315	2 773
juli	<b>40 495</b>	35 489	53	4 330	277	346	2 665
augustus	<b>33 090</b>	29 027	47	3 387	351	278	1 970
september	<b>39 293</b>	34 485	20	4 074	455	259	1 492
oktober	<b>43 394</b>	42 598	69	4 657	444	243	959
november	<b>34 497</b>	30 306	91	3 693	267	140	519
december	<b>29 865</b>	26 451	71	3 062	137	144	347
<b>2004</b>							
januari	<b>54 598</b>	47 460	84	6 048	729	277	1 252
februari	<b>56 333</b>	50 104	89	5 411	443	286	2 279
maart	<b>69 673</b>	61 465	127	6 953	606	522	3 194
april	<b>61 163</b>	53 726	108	6 256	496	577	3 625
mei	<b>45 747</b>	39 477	78	5 373	403	416	2 851
juni	<b>50 836</b>	43 895	121	5 945	423	452	3 396
juli	<b>36 640</b>	31 481	43	4 430	359	327	2 381
augustus	<b>0</b>						
september	<b>0</b>						
oktober	<b>0</b>						
november	<b>0</b>						
december	<b>0</b>						

(1) De bromfietsen met een cilinderinhoud van 50 cc en minder, die de snelheid van 40 km/u kunnen overschrijden, worden beschouwd als moto's

(2) Maximum cilinderinhoud van 350 cm<sup>3</sup> en maximum gewicht van 350 kg.

(3) Moto's, scooters, auto-scooters niet inbegrepen.

# Vervoer

## Evolutie van de tot het verkeer toegelaten tweedehandsmotorvoertuigen

	Inschrijvingen van tweedehandsmotorvoertuigen					
	Totaal	Personen- auto's	Auto-bussen en autocars	Voertuigen voor goederen- vervoer	Trekkers	Landbouw- trekkers
1998	<b>755 199</b>	677 272	1 137	66 048	4 698	6 044
1999	<b>778 870</b>	699 374	982	68 633	4 298	5 583
2000	<b>783 010</b>	697 755	965	73 181	5 232	5 877
2001	<b>774 571</b>	687 102	1 096	75 229	4 883	6 261
2002	<b>776 377</b>	688 134	864	76 953	4 359	6 067
2003	<b>759 466</b>	667 567	1 089	80 213	4 326	6 271
<b>2003</b>						
januari	<b>66 242</b>	57 888	104	7 297	456	497
februari	<b>62 097</b>	54 091	81	7 097	317	511
maart	<b>67 647</b>	59 098	115	7 390	403	641
april	<b>67 454</b>	58 962	96	7 365	387	644
mei	<b>63 076</b>	55 433	81	6 621	364	577
juni	<b>68 502</b>	60 403	75	7 112	346	566
juli	<b>68 426</b>	60 721	55	6 679	354	617
augustus	<b>54 438</b>	48 440	132	5 125	288	453
september	<b>65 619</b>	57 981	79	6 657	406	496
oktober	<b>68 699</b>	60 258	108	7 377	471	485
november	<b>53 694</b>	47 312	51	5 717	230	384
december	<b>53 572</b>	46 980	112	5 776	304	400
<b>2004</b>						
januari	<b>63 280</b>	54 846	105	7 363	446	520
februari	<b>65 021</b>	56 824	70	7 166	376	585
maart	<b>77 572</b>	67 744	70	8 525	415	818
april	<b>71 620</b>	62 849	84	7 544	435	708
mei	<b>61 918</b>	54 691	45	6 297	322	563
juni	<b>74 404</b>	65 461	61	7 801	386	695
juli	<b>60 981</b>	53 724	71	6 329	321	536
augustus	<b>0</b>					
september	<b>0</b>					
oktober	<b>0</b>					
november	<b>0</b>					
december	<b>0</b>					

### Statistische domeinen

- Algemeen
- Grondgebied en leefmilieu
- Bevolking
- Samenleving
- Economie en financiën
- Landbouw en aanverwante activiteiten
- Industrie
- Diensten, handel en vervoer

**Algemene Directie Statistiek en Economische Informatie**  
NIS NATIONAAL INSTITUUT VOOR DE STATISTIEK  
B-1000 Brussel  
tel. 02/548.63.65 - 02/548.63.66  
fax 02/548.63.67

**<http://statbel.fgov.be>**  
[info@statbel.mineco.fgov.be](mailto:info@statbel.mineco.fgov.be)

5 € \*  
ISSN 0771 - 0410

\*Per nummer (excl. verzendingskosten): 5 € | Abonnement (excl. verzendingskosten): 50 €  
Verantwoordelijke uitgever: Fernand Sonck, Leuvenseweg 44 - B-1000 Brussel

I.	. SAMENLEVING	
	<i>Werkgelegenheid en werkloosheid</i>	
	Werkloosheid - Toestand op 31 juli 2004 .....	4
II.	. ECONOMIE EN FINANCIEN	
	<i>Conjunctuurindicatoren</i>	
	Kalender voor het uitbrengen van de NIS-indicatoren .....	9
	Indexen van de nieuwe orders - juni 2004 .....	10
	Omzetindexen (PRODCOM) - juni 2004 .....	12
	Indexcijfers van de omzet en van de investeringen volgens de aangiften in de BTW (basis 2000 = 100) - .....	
	Statistiek van het consumptiekrediet - juni 2004.....	14
III.	. INDUSTRIE EN BOUWNIJVERHEID	
	<i>Industrie</i>	
	Maandstatistiek van de industrie (NIET-PRODCOM) - juni 2004 .....	21
	Alcohol - Tabak (Accijnzen) - juli 2004.....	28
	Waterdistributie - juni 2004 .....	29
IV.	. DIENSTEN, HANDEL EN VERVOER	
	<i>Binnenlandse handel</i>	
	Omzet van de grote distributieondernemingen - Kettingindexcijfers (basis 1995 = 100) -.....	32
	<i>Vervoer</i>	
	Luchtvaart - juli 2004.....	37
	Binnenscheepvaart - september 2003 .....	38

De Algemene Directie Statistiek en Economische Informatie biedt onpartijdige statistische informatie. De informatie wordt conform de wet verspreid, meer bepaald voor wat betreft de privacy.

De statistieken worden ingedeeld in acht domeinen:

- Algemeen
- Grondgebied en leefmilieu
- Bevolking
- Samenleving
- Economie en financiën
- Landbouw en vergelijkbare activiteiten
- Industrie
- Diensten, handel en vervoer

Alle rechten voorbehouden. Het vertalen, bewerken, reproduceren op welke wijze dan ook, inbegrepen fotografie en microfilm, is niet toegelaten, tenzij met schriftelijke machtiging vanwege de Algemene Directie Statistiek en Economische Informatie. Het citeren van korte uittreksels als toelichting of bewijsvoering in een artikel, een boekbespreking of een boek is evenwel toegestaan, mits de bron duidelijk en nauwkeurig wordt vermeld.

Verantwoordelijke uitgever: Fernand Sonck

© 2004, **ALGEMENE DIRECTIE STATISTIEK EN ECONOMISCHE INFORMATIE** | uitgever  
B-1000 Brussel – Leuvenseweg 44



**Samenleving**

*Werkgelegenheid en werkloosheid*

# Werkloosheid

## Volledige werkloosheid

	Toestand op			
	30/06/2003	30/06/2004	31/07/2003	31/07/2004
Uitkeringsgerechtigde volledig werklozen op (1)				
<b>Totaal</b>	<b>407.011</b>	<b>428.920</b>	<b>435.437</b>	<b>448.353</b>
Mannen	188.996	202.343	202.243	210.955
Vrouwen	218.015	226.577	233.194	237.398
Werkloosheidsgraad in verhouding tot de tegen werkloosheid verzekerden (2)				
<b>Totaal</b>	<b>12,50%</b>	<b>12,90%</b>	<b>13,30%</b>	<b>13,50%</b>
Mannen	10,60%	11,20%	11,30%	11,70%
Vrouwen	14,70%	15,00%	15,80%	15,80%
Werkloosheidsgraad in verhouding tot de totale actieve bevolking (3)				
<b>Totaal</b>	<b>11,60%</b>	<b>12,40%</b>	<b>13,00%</b>	<b>12,80%</b>
Mannen	9,70%	10,50%	10,90%	10,60%
Vrouwen	13,90%	14,90%	15,70%	15,60%
Arbeidsongeschiktheid				
Normale	378.651	399.283	406.315	418.118
Gedeeltelijke	21.134	22.524	21.803	23.168
Zeer beperkt	7.226	7.113	7.319	7.067
Inactiviteitsduur				
minder dan 1 jaar	176.346	169.624	192.889	183.228
van 1 jaar tot minder dan 2 jaar	77.236	86.813	85.190	90.675
van 2 jaar tot minder dan 3 jaar	37.325	48.539	39.442	50.969
3 jaar en meer	116.104	123.944	117.916	123.481
Geografisch spreiding				
<b>Brussels Hoofdstedelijk Gewest</b>	<b>61.499</b>	<b>68.484</b>	<b>62.280</b>	<b>67.433</b>
<b>Vlaams Gewest</b>	<b>149.869</b>	<b>153.891</b>	<b>170.551</b>	<b>173.189</b>
Antwerpen	46.495	47.736	52.747	53.110
Limburg	25.223	27.087	28.063	29.967
Oost-Vlaanderen	35.779	36.000	41.517	41.781
Vlaams Brabant	20.103	20.667	23.064	23.160
West-Vlaanderen	22.269	22.401	25.160	25.171
<b>Waals Gewest</b>	<b>195.643</b>	<b>206.545</b>	<b>202.606</b>	<b>207.731</b>
Waals Brabant	12.713	13.677	12.871	13.635
Henegouwen	89.686	93.375	90.161	93.254
Luik	61.489	65.411	65.099	66.371
Luxemburg	8.158	8.792	8.511	9.035
Namen	23.595	25.288	25.962	25.434

(1) Ingevolge het K.B. van 29.12.1984 (B.S. van 18.01.1985) kunnen sommige oudere werklozen op hun aanvraag vrijgesteld worden van inschrijving als werkzoekende en toch nog werkloosheidsuitkering ontvangen. Statistisch worden deze oudere uitkeringsgerechtigde volledig werklozen, die niet meer ingeschreven zijn als werkzoekenden, vanaf april 1985 niet samengevoegd met de andere uitkeringsgerechtigde volledig werklozen maar staan nu onder de rubriek "oudere uitkeringsgerechtigde volledig werklozen die geen werkzoekende meer zijn".

(2) Enkel de uitkeringsgerechtigde volledig werklozen worden hier geteld.

(3) Volgens E.G. concept : uitkeringsgerechtigde volledig werklozen + de andere verplicht ingeschreven werkzoekenden (niet werkend) + de vrij, niet werkende, ingeschreven werkzoekenden ( \* berekend door N.I.S.).

# Werkloosheid

## Andere werkzoekende (1)

	Toestand op			
	30/06/2003	30/06/2004	31/07/2003	31/07/2004
Andere verplicht ingeschreven werkzoekenden : deeltijds werkend				
<b>Totaal</b>	<b>62.773</b>	<b>76.936</b>	<b>60.469</b>	<b>74.233</b>
Mannen	17.121	19.746	16.371	18.704
Vrouwen	45.652	57.190	44.098	55.529
Andere verplicht ingeschreven werkzoekenden : niet werkend				
<b>Totaal</b>	<b>61.020</b>	<b>69.220</b>	<b>93.897</b>	<b>100.660</b>
Mannen	28.456	31.391	43.526	46.015
Vrouwen	32.564	37.829	50.371	54.645
Vrij, niet werkenden, ingeschreven :				
<b>Totaal</b>	<b>38.940</b>	<b>44.582</b>	<b>39.989</b>	<b>44.517</b>
Mannen	19.545	21.134	18.810	20.297
Vrouwen	19.395	23.448	21.179	24.220

## Conventioneel brugpensioen - eind juni 2004 (2)

	Totaal	Mannen	Vrouwen
<b>België</b>	<b>110.646</b>	93.487	17.159
Brussels Hoofdstedelijk Gewest	4.587	3.195	1.392
Vlaams Gewest	74.252	63.468	10.784
Waals Gewest	31.807	26.824	4.983

## Aantal betalingen voor beroepsloopbaanonderbreking - juni 2004 (3)

Sector	België	Brussels		
		Hoofdstedelijk Gewest	Vlaams Gewest	Waals Gewest
<b>Totaal</b>				
<b>Totaal</b>	<b>104.842</b>	<b>4.263</b>	<b>72.913</b>	<b>27.666</b>
<b>Mannen</b>	<b>19.087</b>	<b>679</b>	<b>14.088</b>	<b>4.320</b>
<b>Vrouwen</b>	<b>85.755</b>	<b>3.584</b>	<b>58.825</b>	<b>23.346</b>
Privé-sector				
<b>Totaal</b>	<b>41.347</b>	<b>1.856</b>	<b>30.934</b>	<b>8.557</b>
Mannen	8.126	295	6.512	1.319
Vrouwen	33.221	1.561	24.422	7.238
Openbare sector				
<b>Totaal</b>	<b>63.495</b>	<b>2.407</b>	<b>41.979</b>	<b>19.109</b>
Mannen	10.961	384	7.576	3.001
Vrouwen	52.534	2.023	34.403	16.108

# Werkloosheid

## Aantal betalingen uitgevoerd in het kader van tijdskrediet in de privé sector juni 2004 (1)(4)

	België	Brussels Hoofdstedelijk Gewest	Vlaams Gewest	Waals Gewest
<b>Totaal</b>				
<b>Totaal</b>	<b>72.637</b>	<b>3.857</b>	<b>52.402</b>	<b>16.378</b>
<b>Mannen</b>	<b>28.273</b>	<b>1.385</b>	<b>21.336</b>	<b>5.552</b>
<b>Vrouwen</b>	<b>44.364</b>	<b>2.472</b>	<b>31.066</b>	<b>10.826</b>

### Tijdskrediet

<b>Totaal</b>	<b>20.765</b>	<b>1.381</b>	<b>13.983</b>	<b>5.401</b>
Mannen	<b>4.433</b>	409	3.007	1017
Vrouwen	<b>16.332</b>	972	10.976	4.384

### 1/5 loopbaanvermindering

<b>Totaal</b>	<b>19.473</b>	<b>782</b>	<b>14.902</b>	<b>3.789</b>
Mannen	<b>4.584</b>	203	3.530	851
Vrouwen	<b>14.889</b>	579	11.372	2.938

### Vermindering van de arbeidsprestaties van de werknemers van 50 jaar en ouder

<b>Totaal</b>	<b>32.399</b>	<b>1.694</b>	<b>23.517</b>	<b>7.188</b>
Mannen	<b>19.256</b>	773	14.799	3.684
Vrouwen	<b>13.143</b>	921	8.718	3.504

## Gedeeltelijke werkloosheid (5)

	Toestand op			
	31/05/2003	31/05/2004	30/06/2003	30/06/2004
Daggemiddelde van de gedeeltelijk werklozen	35.567	31.657	34.883	24.507

## Andere categorieën (6)

	Toestand op	
	30/06/2004	31/07/2004
Ouder uitkeringsgerechtigde volledig werklozen die geen werkzoekende meer zijn		
<b>Totaal</b>	<b>158.210</b>	<b>158.148</b>
Mannen	81.831	81.725
Vrouwen	76.379	76.423

### De werklozen die niet meer ingeschreven zijn als werkzoekende om sociale en familiale redenen (2)

<b>Totaal</b>	<b>3.478</b>	<b>3.407</b>
Mannen	125	120
Vrouwen	3.353	3.287

### Uitkeringsgerechtigde volledig werklozen vrijgesteld wegens hervatting studies

<b>Totaal</b>	<b>11.107</b>	<b>9.364</b>
Mannen	5.182	4.535
Vrouwen	5.925	4.829

(1) In voege vanaf januari 2002

(2) De volledig werklozen kunnen op hun verzoek, vrijgesteld worden van inschrijving als werkzoekende en van de gemeentelijke controle om sociale en familiale redenen. De periode van vrijstelling bedraagt ten minste 6 maanden en ten hoogste 12 maanden en wordt beschouwd als een periode van onderbreking van de lopende werkloosheid. Die periode kan, in bepaalde gevallen, worden verlengd, maar kan niet meer dan 60 maanden bedragen.

**Economie en financiën**  
*Conjunctuurindicatoren*



## Kalender voor het uitbrengen van de NIS-indicatoren

De indicatoren zijn beschikbaar op de aangeduide dag om 0 uur op onze website <http://statbel.fgov.be>

Beschikbaar vanaf	Indicator	Referentieperiode	Frequentie
<b>AUGUSTUS 2004</b>			
30	Statistiek van toerisme en hotelwezen	maart 2004	maandelijks
30	Bouwvergunningen	juni 2004	maandelijks
30	Kleinhandelsindexen	juni 2004	maandelijks
30	Consumptieprijsindexen (*)	augustus 2004	maandelijks
<b>SEPTEMBER 2004</b>			
2	Werknemersindexen	juni 2004	maandelijks
2	Indexen van gewerkte uren	juni 2004	maandelijks
2	Indexen van de loonmassa	2 <sup>de</sup> kwartaal 2004	driemaandelijks
2	Indexen van de uurlonen	juli 2004	driemaandelijks
9	Faillissementen	augustus 2004	maandelijks
9	Productie-indexen	juli 2004	maandelijks
16	Indexen van de nieuwe orders	juli 2004	maandelijks
16	Statistiek van toerisme en hotelwezen	april 2004	maandelijks
23	Afzetprijsindexen	augustus 2004	maandelijks
23	Omzetindexen (BTW)	juli 2004	maandelijks
23	Investeringsindexen (BTW)	juli 2004	maandelijks
29	Consumptieprijsindexen (*)	september 2004	maandelijks
30	Bouwvergunningen	juli 2004	maandelijks
30	Omzetindexen (PRODCOM)	juli 2004	maandelijks
30	Kleinhandelsindexen	juli 2004	maandelijks
<b>OKTOBER 2004</b>			
7	Werknemersindexen	juli 2004	maandelijks
7	Indexen van gewerkte uren	juli 2004	maandelijks

(\*) Beschikbaar om 12u, na de vergadering van de Indexcommissie.

Deze kalender kan op aanvraag ook afzonderlijk verkregen worden.

(Tel. 02/548.68.63 - 63.66 - Fax. 02/548.63.67)

### **Juni 2004\* : nieuwe orders industrie + 0,7%, bouw - 3,0%**

De sezoengezuiverde index van de **nieuwe orders** van industrie met productie op basis van orders van de laatste drie maanden in vergelijking met de drie voorgaande maanden, is in België gestegen met 0,7% ; in de bouwnijverheid daalden ze met 3,0%.

De **trend** van de laatste drie maanden vertoont, in vergelijking met de drie maanden daarvoor, een daling (-0,5%) voor het hele land. Op gewestelijk niveau is er een stijging van de nieuwe orders met 3,0% in Vlaanderen, in Wallonië daalden ze met 6,7%\*\*.

Wat de belangrijkste sectoren betreft, bedragen de trendveranderingen +1,7% voor de chemische nijverheid, -3,9% voor de metaalverwerking en -0,2% voor de bouwnijverheid.

Volgende persbericht op : **16/09/2004**

\*

\* \*

*Bronvermelding is verplicht.*

**Op de volgende bladzijde vindt U de bijhorende tabellen en grafieken.**

[Meer informatie over de conjunctuur !](#)

⇒ Bekijk ook, voor een totaalbeeld van de Belgische en Europese conjunctuur, de viertalige [conjunctuurportalsite](#) van het NIS op het internet :

**<http://statbel.fgov.be/indicators>**

⇒ Alle [methodologische toelichtingen](#) bij de cijfers kunt U bij de Eenheid Conjunctuur vragen.

⇒ Het is mogelijk om gegevens over de nieuwe orders [meer uitgesplitst](#) (per subsector, per gewest) of [verder bewerkt](#) (vb. sezoengezuiverd) toegestuurd te krijgen, eenmalig of maandelijks (per abonnement).

⇒ Naast de indexen van de nieuwe orders beschikken we over [vele andere conjunctuurgegevens](#) : werknemers, productie-indexen, loonmassa, gewerkte uren, afzetprijs, materiaalkosten, omzet, bouwvergunningen, ...

---

\* (% stijging van de laatste drie maanden, tot en met juni 2004, tegenover voorgaande driemaandsperiode, sezoengezuiverde waarden)

\*\* de programma's voor sezoenuivering en trendberekening beschouwen elke reeks op zich; daardoor kan het gebeuren dat de optelling van de deelresultaten (van gewesten of producttypes) afwijkt van de globale resultaten.

---



# Conjunctuurindicatoren – Persbericht

## Nieuwe orders

**Bruto-indexen (2000=100)**  
Volume-indexen van de nieuwe orders

	Jan	Feb	Maart	April	Mei	Juni	Juli	Aug	Sept	Okt	Nov	Dec	Jaar
<b>Industrie met productie op basis van orders</b>													
2003	86,8	83,9	91,0	87,0	82,5	87,2	76,2	69,6	90,0	92,6	85,0	84,2	<b>84,7</b>
2004	83,1	88,5	100,0	92,2	83,6	94,8							
<b>Bouwnijverheid</b>													
2003	89,9	76,9	97,9	87,0	84,5	84,7	73,4	78,9	80,1	97,9	88,2	90,6	<b>85,8</b>
2004	79,2	88,8	95,1	92,7	83,7	100,5							
<b>Industrie met productie op basis van orders (Na uitschakeling van seizoen-schommelingen)</b>													
2003	87,4	85,5	84,7	85,6	81,4	85,5	83,3	81,6	85,1	83,0	86,2	88,0	<b>84,8</b>
2004	84,7	88,2	89,5	89,6	85,9	88,7							
<b>Bouwnijverheid (Na uitschakeling van seizoen-schommelingen)</b>													
2003	95,8	85,2	95,2	84,8	87,0	76,3	89,0	80,1	76,0	88,5	84,9	88,3	<b>85,9</b>
2004	86,7	97,5	88,5	91,4	81,9	91,2							

**Seizoen-gezuiverde indexen**  
Na uitschakeling van seizoen-schommelingen

**Trend**  
Na uitschakeling van seizoen- en toevallige schommelingen

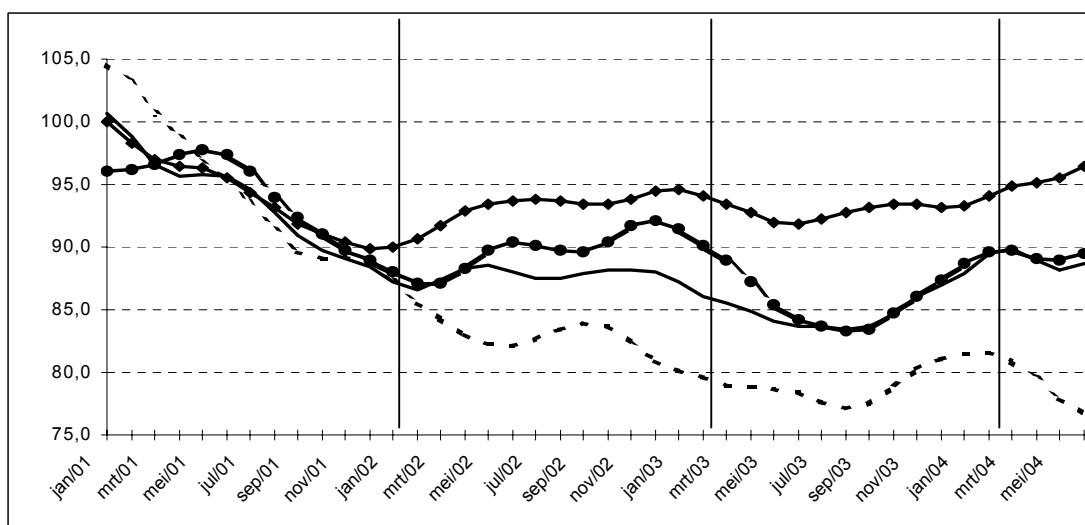

Industrie en bouwnijverheid : —●—  
Metaalverwerking : - - - ■ - - -  
Chemische nijverheid : —◆—  
Bouwnijverheid : —▲—

**Evolutie van de trend**  
Vergelijking van de laatste drie maanden met de drie voorgaande maanden

↗↗ > 2,5%  
↗ 0,5% tot 2,5%  
→ -0,5% tot 0,5%  
↘ -2,5% tot -0,5%  
↘↘ < -2,5%

Bedrijfstakken	België	Vlaanderen	Wallonië	Brussel
Industrie en bouw met productie op basis van orders	↗	↗↗	↘↘	↘↘
Industrie met productie op basis van orders	↗	↗↗	↘↘	↘↘
Textiel en kleding	→	↗	↘↘	↘↘
Textiel	→	→	↘	↘↘
Kleding en bont	↗	↗	↘↘	↘
Papier en karton	→	→	↗↗	→
Chemische nijverheid	↗	↗↗	↘↘	
Metallurgie	↗↗	↗↗	↘	
Metaalverwerking	↘↘	↘↘	↘↘	↘↘
Producten van metaal	↘	↘	↘↘	→
Machines, apparaten en werktuigen	↘	↘	↘↘	↘↘
Elektrische en elektronische apparaten en instrumenten	↘	↘	→	↘
Transportmiddelen	↘	↘	↘↘	
Bouwnijverheid	→	↗	→	↗↗

### ***Juni 2004\*: omzet delfstoffen en industrie - 0,5%***

De seizoengezuiverde index van de **omzet** van de winning van delfstoffen en de industrie in België (op basis van de Prodcom-enquête) van de laatste drie maanden in vergelijking met de drie voorgaande maanden is gedaald met 0,5%.

De **trend** van de laatste drie maanden vertoont in vergelijking met de drie maanden daarvoor een daling (-0,4%) voor het hele land. Op gewestelijk niveau steeg de omzet met 1,3% in Vlaanderen, in Wallonië was er een daling met 0,3%\*\*.

Een uitsplitsing naargelang het type van producten geeft +1,0% voor intermediaire goederen, +0,1% voor investeringsgoederen, -1,4% voor duurzame consumptiegoederen en -3,1% voor niet-duurzame consumptiegoederen.

Volgende persbericht : **30/09/2004**

\*

\* \*

*Bronvermelding is verplicht.*

**Op de volgende bladzijde vindt U de bijhorende tabellen en grafieken.**

Meer informatie over de conjunctuur !

⇒ Bekijk ook, voor een totaalbeeld van de Belgische en Europese conjunctuur, de viertalige conjunctuurportalsite van het NIS op het internet :

**<http://statbel.fgov.be/indicators>**

⇒ Alle methodologische toelichtingen bij de cijfers kunt U bij de Eenheid Conjunctuur vragen.

⇒ Het is mogelijk om gegevens over de omzet meer uitgesplitst (per subsector, per gewest) of verder bewerkt (vb. seizoengezuiverd) toegestuurd te krijgen, eenmalig of maandelijks (per abonnement).

⇒ Naast de omzetindexen beschikken we over vele andere conjunctuurgegevens : werknemers, nieuwe orders, loonmassa, gewerkte uren, productie, afzetprijzen, bouwvergunningen, materiaalkosten, ...

---

\* (% stijging van de laatste drie maanden, tot en met juni 2004, tegenover voorgaande driemaandsperiode, seizoengezuiverde waarden)

\*\* de programma's voor seizoenuivering en trendberekening beschouwen elke reeks op zich; daardoor kan het gebeuren dat de optelling van de deelresultaten (van gewesten of producttypes) afwijkt van de globale resultaten.

---

# Conjunctuurindicatoren – persbericht

## Omzet



**Bruto-indexen (2000=100)**  
Waarde van de verkochte goederen en diensten

**Indexen per werkdag**  
Rekening houdend met de ongelijke duur en samenstelling van de maanden

**Seizoensgezuiverde indexen**  
Na uitschakeling van seizoen-schommelingen

	Jan	Feb	Maart	April	Mei	Juni	Juli	Aug	Sept	Okt	Nov	Dec	Jaar
<b>Winning van delfstoffen en industrie</b>													
<b>Bruto-indexen</b>													
2002	98,3	97,7	106,3	102,3	106,6	108,1	93,8	88,2	108,9	114,2	102,5	94,2	101,7
2003	97,4	98,5	106,5	102,9	97,1	103,7	93,4	85,8	108,6	110,2	101,2	101,2	100,5
2004	96,9	99,4	118,7	108,0	102,2	111,2							
<b>Indexen per werkdag</b>													
2002	97,3	96,7	105,3	101,3	105,7	107,1	92,8	87,3	107,9	113,1	101,6	93,2	100,8
2003	96,4	97,5	105,6	101,9	96,1	102,7	92,4	84,9	107,5	109,2	100,3	100,2	99,6
2004	96,0	98,4	117,7	107,0	101,2	110,2							
<b>Seizoensgezuiverde indexen</b>													
2002	101,2	100,8	101,5	100,4	103,9	102,1	101,5	101,5	102,5	101,8	102,9	99,9	101,7
2003	100,5	101,4	100,7	101,0	98,2	100,3	102,9	101,5	100,9	100,4	102,3	102,5	101,0
2004	102,3	102,3	103,8	103,1	103,4	100,6							

**Trend**  
Winning van delfstoffen en industrie; na uitschakeling van seizoen- en toevallige schommelingen

Bruto-indexen:   
Trend: 

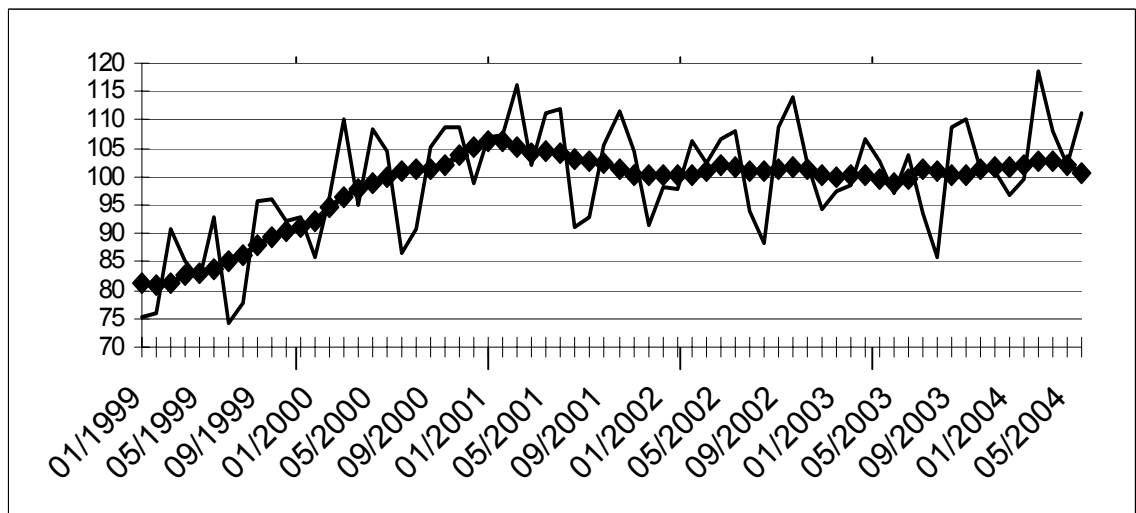

**Evolutie van de trend**  
Vergelijking van de laatste drie maanden met de drie voorgaande maanden

↗↗ > 2.5%  
↗ 0.5% tot 2.5%  
→ -0.5% tot 0.5%  
↘ -2.5% tot -0.5%  
↘↘ < -2.5%

Bedrijfstakken / Hoofdindustriegroepen	België	Vlaanderen	Wallonië	Brussel
Winning van delfstoffen en industrie	→	↗	→	↘
Intermediaire goederen Industrie	↗	↗↗	↘	↗
Investeringsgoederen	→	↘↘	→	→
Duurzame consumptiegoederen	↘	↘	↗↗	
Niet-duurzame consumptiegoederen	↘↘	↘	↘↘	↘↘
Winning van delfstoffen	↘↘	↘↘	→	
Voedings- en genotmiddelen	↘	→	↘	↗↗
Papier en karton; uitgeverijen en drukkerijen	→	→	↘	↘
Chemische, rubber- en kunststofnijverheid	↗	↗	↘↘	↘↘
Metaalverwerking	→	→	→	↘↘
Cokes, geraffineerde aardolieproducten en splijt- en kweekstoffen	↘	↘↘	↘	
Niet-metaalhoudende minerale producten	→	↗	→	↘↘
Metallurgie	↗↗	↗↗	→	↗↗
Meubels	↗↗	↗↗	↗↗	

## Conjunctuurindicatoren – Persbericht

---

### **Juni 2004\* : Omzet (BTW) + 1,8%**

De seizoengezuiverde index van de omzet van de landbouw, industrie en diensten in België (op basis van de BTW-aangiften) is gestegen met 1,8% in juni 2004.

De omzet van de industrie en bouw nam toe met 0,1%, voor de handel en diensten was er een toename van 3,2%.

Op gewestelijk niveau daalde de totale omzet met 2,3% in Vlaanderen, in Wallonië was er een afname met 3,3% en in Brussel steeg de omzetindex met 22,9%\*\*.

Volgende persbericht : **23/09/2004**

\*  
\* \*

*Bronvermelding is verplicht.*

**Op de volgende bladzijde vindt U de bijhorende tabellen en grafieken.**

Meer informatie over de conjunctuur !

⇒ Bekijk ook, voor een totaalbeeld van de Belgische en Europese conjunctuur, de viertalige conjunctuurportalsite van het NIS op het internet :

**<http://statbel.fgov.be/indicators>**

⇒ Alle methodologische toelichtingen bij de cijfers kunt U bij de Eenheid Conjunctuur vragen.

⇒ Het is mogelijk om gegevens over de omzet meer uitgesplitst (per subsector, per gewest) of verder bewerkt (vb. seizoengezuiverd) toegestuurd te krijgen, eenmalig of maandelijks (per abonnement).

⇒ Naast de omzet-indexen beschikken we over vele andere conjunctuurgegevens : productiewerknemers, nieuwe orders, loonmassa, gewerkte uren, investeringen, materiaalkosten, afzetprijzen, bouwvergunningen, .....

\* (% stijging van de laatste drie maanden, tot en met juni 2004, tegenover voorgaande driemaandsperiode, seizoengezuiverde waarden)

\*\* de programma's voor seizoenuivering en trendberekening beschouwen elke reeks op zich; daardoor kan het gebeuren dat de optelling van de deelresultaten (van gewesten of producttypes) afwijkt van de globale resultaten.

# Conjunctuurindicatoren – Persbericht

## Omzet (BTW)

Bruto-indexen (2000=100), omzet in waarde op basis van de BTW-aangiften, niet gedeflateerd													
	Jan	Feb	Maart	April	Mei	Juni	Juli	Aug	Sept	Okt	Nov	Dec	Jaar
<b>Landbouw, industrie en diensten</b>													
2003	110,0	105,1	119,4	113,1	108,2	119,0	105,2	96,1	122,2	123,0	107,7	124,3	112,8
2004	102,4	108,7	127,9	119,7	111,1	128,4							
<b>Industrie en bouw</b>													
2003	103,2	102,0	115,1	105,3	101,6	109,4	94,0	88,0	111,3	112,6	100,7	106,6	104,2
2004	92,3	98,0	113,4	102,7	97,9	112,9							
<b>Handel en diensten</b>													
2003	113,1	107,0	122,2	117,9	112,2	124,9	112,0	100,9	128,8	129,2	112,0	134,8	117,9
2004	108,6	115,2	136,3	129,8	118,5	136,8							
Seizoengezuiverde indexen (2000=100), na uitschakeling van seizoenschommelingen													
	Jan	Feb	Maart	April	Mei	Juni	Juli	Aug	Sept	Okt	Nov	Dec	Jaar
<b>Landbouw, industrie en diensten</b>													
2003	116,4	111,6	113,3	111,7	109,3	113,9	115,0	112,8	114,3	113,8	111,2	110,9	112,8
2004	111,0	117,4	115,6	118,1	115,1	117,2							
<b>Industrie en bouw</b>													
2003	106,3	107,8	108,8	105,0	103,3	104,7	103,8	102,3	103,6	103,4	102,1	100,8	104,3
2004	99,6	102,3	103,7	101,8	101,1	102,9							
<b>Handel en diensten</b>													
2003	117,2	116,6	114,9	115,3	115,7	117,1	117,9	118,8	120,8	120,6	118,2	117,9	117,6
2004	118,5	123,8	125,1	127,1	124,8	127,4							

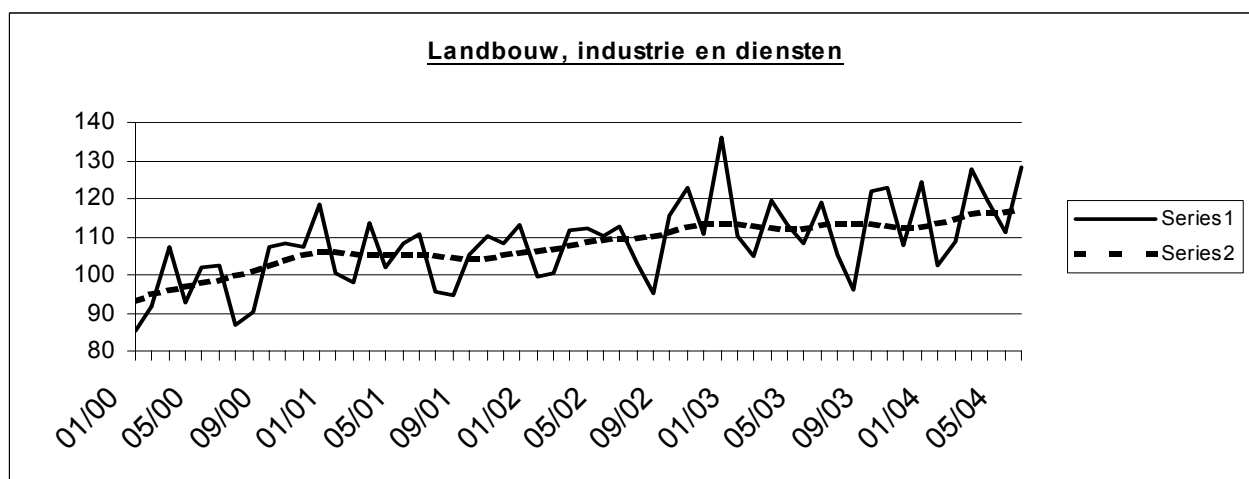

Trend (2000=100), uitsplitsing per gewest					Legende	
Na uitschakeling van seizoen- en toevallige schommelingen						
Vergelijking van de laatste drie maanden met de drie voorgaande maanden						
	België	Vlaanderen	Wallonië	Brussel	↗↗	> 2.5%
Landbouw, industrie en diensten	↗	→	↘	↗↗	↗	van 0.5% tot 2.5%
Industrie en bouw	→	→	↘↘	↗↗	→	van -0.5% tot 0.5%
Handel en diensten	↗↗	→	→	↗↗	↘	van -2.5% tot -0.5%
					↘↘	< -2.5%

	Landbouw, industrie en diensten	Industrie en bouw	Handel en diensten
Alle markten	↗	→	↗↗
Binnenlandse markt	↗	↘	↗
Buitenlandse markten	↗	→	↗↗
Europese Unie	↗↗	↗↗	↗↗
Buiten de Europese Unie	→	↘↘	↗

### **Juni 2004\* : Investerings - 6,6%**

De sezoengezuiverde index van de investeringen van de landbouw, industrie en diensten in België (op basis van de BTW-aangiften) is gedaald met 6,6% in juni 2004.

De investeringen van de industrie en bouw namen af met 6,1%, voor de handel en diensten was er een afname van 6,3%.

Op gewestelijk niveau daalden de totale investeringen met 11,4% in Vlaanderen, in Wallonië was er een afname met 8,4% en in Brussel steeg de investeringsindex met 2,6%\*\*.

Volgende persbericht : **23/09/2004**

\*  
\* \*

*Bronvermelding is verplicht.*

**Op de volgende bladzijde vindt U de bijhorende tabellen en grafieken.**

Meer informatie over de conjunctuur !

⇒ Bekijk ook, voor een totaalbeeld van de Belgische en Europese conjunctuur, de viertalige conjunctuurportalsite van het NIS op het internet :

**<http://statbel.fgov.be/indicators>**

⇒ Alle methodologische toelichtingen bij de cijfers kunt U bij de Eenheid Conjunctuur vragen.

⇒ Het is mogelijk om gegevens over de investeringen meer uitgesplitst (per subsector, per gewest) of verder bewerkt (vb. sezoengezuiverd) toegestuurd te krijgen, eenmalig of maandelijks (per abonnement).

⇒ Naast de investeringsindexen beschikken we over vele andere conjunctuurgegevens : productie, werknemers, nieuwe orders, loonmassa, gewerkte uren, omzet, materiaalkosten, afzetprijzen, bouwvergunningen, .....

---

\* (% stijging van de laatste drie maanden, tot en met juni 2004, tegenover voorgaande driemaandsperiode, sezoengezuiverde waarden)

\*\* de programma's voor sezoenuivering en trendberekening beschouwen elke reeks op zich; daardoor kan het gebeuren dat de optelling van de deelresultaten (van gewesten of producttypes) afwijkt van de globale resultaten.

---

# Conjunctuurindicatoren – Persbericht

## Investerings

### Bruto-indexen (2000=100), investeringen in waarde op basis van de BTW-aangiften, niet gedeflateerd

	Jan	Feb	Maart	April	Mei	Juni	Juli	Aug	Sept	Okt	Nov	Dec	Jaar
<b>Landbouw, industrie en diensten</b>													
2003	78,3	76,2	103,7	91,3	89,9	116,3	81,1	78,5	98,9	101,3	89,2	160,4	97,1
2004	81,1	84,2	99,1	82,6	82,9	103,9							
<b>Industrie en bouw</b>													
66,02	66,0	73,0	81,3	78,4	77,3	101,1	74,2	78,1	99,5	113,4	76,7	136,1	87,9
67,73	67,7	61,5	86,5	75,5	66,6	91,7							
<b>Handel en diensten</b>													
2003	85,5	77,3	117,0	99,1	97,6	124,7	85,6	78,2	97,6	92,7	97,3	176,2	102,4
2004	88,7	97,9	104,2	85,4	91,2	109,0							

### Seizoengezuiverde indexen (2000=100), na uitschakeling van seizoenschommelingen

	Jan	Feb	Maart	April	Mei	Juni	Juli	Aug	Sept	Okt	Nov	Dec	Jaar
<b>Landbouw, industrie en diensten</b>													
2003	95,1	94,7	102,7	100,2	98,1	106,7	92,8	94,8	99,6	99,7	88,3	95,0	97,3
2004	99,2	101,2	94,5	92,3	91,8	91,5							
<b>Industrie en bouw</b>													
2003	85,3	87,7	85,6	85,1	88,4	92,6	88,9	87,6	95,5	102,1	80,3	76,0	87,9
2004	85,6	85,1	84,8	82,1	76,9	80,8							
<b>Handel en diensten</b>													
2003	99,8	94,5	109,4	109,3	104,1	109,3	98,5	101,6	103,7	98,0	90,9	106,9	102,2
2004	102,3	110,1	98,2	96,3	97,9	96,6							

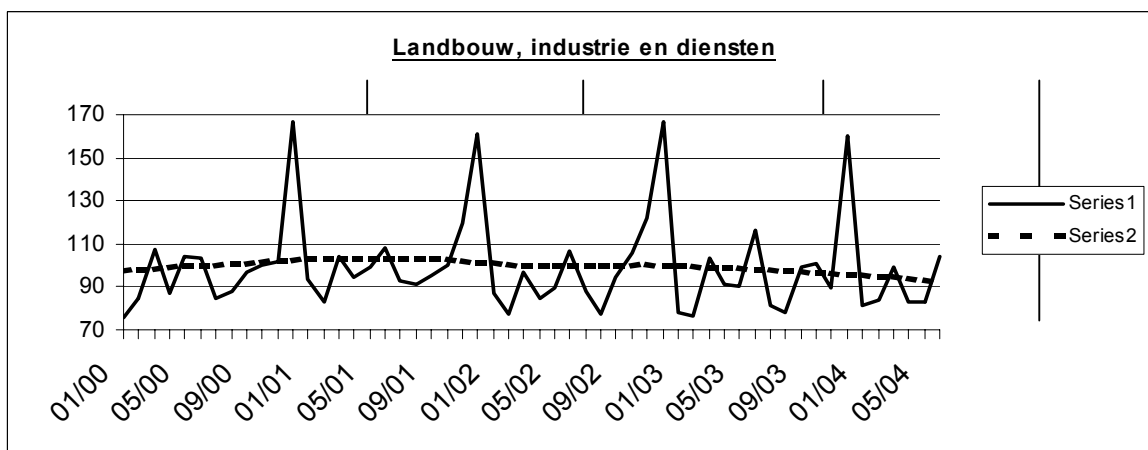

### Trend (2000=100), uitsplitsing per gewest

Na uitschakeling van seizoen- en toevallige schommelingen.

Vergelijking van de laatste drie maanden met de drie voorgaande maanden.

	België	Vlaanderen	Wallonië	Brussel	Legende	
<b>Landbouw, industrie en diensten</b>	↘	↘↘	↘	→		
<b>Industrie en bouw</b>	↘↘	↘↘	↘↘	↗↗		
<b>Intermediaire goederen, zonder energie</b>	→	↘↘	↘	↗↗	↗↗	> 2.5%
<b>Investeringsgoederen</b>	↘↘	↘↘	↗	↗↗	↗	van 0.5% tot 2.5%
<b>Duurzame consumptiegoederen</b>	↘	↘↘	↗↗	↘↘	→	van -0.5% tot 0.5%
<b>Niet-duurzame consumptiegoederen</b>	↗	↗	↗↗	↗↗	↘	van -2.5% tot -0.5%
<b>Energie</b>	→	↘↘	↘↘	→	↘↘	< -2.5%
<b>Metallurgie en producten van metaal</b>	→	↘↘	↗↗	↗↗		
<b>Chemische nijverheid</b>	↗	↘↘	↗↗	↗↗		
<b>Bouwnijverheid</b>	↗	→	→	↘↘		
<b>Handel en diensten</b>	↘	↘↘	↗	↘		
<b>Handel</b>	↗	↘	↗↗	↗		





# **Industrie en bouwnijverheid**

*Industrie*



# NIET-PRODCOM - Inleiding

---

## Inleiding

---

Om uiteenlopende redenen worden de statistieken van enkele sectoren (energie, recuperatie, waterdistributie, slachthuizen, zuivel, ijzer en staal) nog ingezameld volgens het oude systeem.

Het aantal variabelen dat ingezameld wordt varieert per statistiek.

Specifieke maandstatistieken zijn er alleen voor cokes, petroleum, water en bouwnijverheid, alsook in andere sectoren, zoals ijzer en staal, gas en elektriciteit, waarvan inzameling van de gegevens gebeurt door de federaties.

Voor de overige sectoren (slachthuizen, zuivel, bewerking van splijt- en kweekstoffen en recuperatie van metaal, papier, textiel en scheikundige stoffen) bestaan gegevens over personeel en omzet. Voor de slachthuizen en zuivel bestaan specifieke statistieken in de afdeling landbouwstatistieken.

<b>Nace</b>	<b>Omschrijving</b>	<b>Opmerking</b>
10.10	Recuperatie van steenkool uit steenkoolbergen	Vestigingen met 10 of meer arbeiders.
15.11	Slachterijen van grootvee	Vestigingen met 10 of meer arbeiders.
15.51	Zuivelfabrieken kaasmakerijen	Vestigingen met 10 of meer arbeiders.
23.10	Vervaardiging van cokesovenproducten	Geen drempel.
23.20	Vervaardiging van geraffineerde aardolieproducten	Geen drempel.
23.3	Bewerking van splijt- en kweekstoffen	Vestigingen met 10 of meer arbeiders.
27.10	Vervaardiging van ijzer en staal en van ferrolegeringen	Bron : Federatie Geen drempel.
37.1	Recuperatie van recycleerbaar metaalafval	Vestigingen met 10 of meer arbeiders.
37.2	Recuperatie van papier, textiel, scheikundige stoffen en bouwmaterialen	Vestigingen met 10 of meer arbeiders.
40.10	Productie en distributie van electriciteit	Bron : Federatie Geen drempel.
40.20	Productie en distributie van gas	Bron : Federatie Geen drempel.
41.0	Winning, zuivering en distributie van water	Geen drempel.
45	Bouwnijverheid	Bron : Maandstatistiek van de Bouwnijverheid Ondernemingen met 10 of meer werknemers.

# NIET-PRODCOM - Omzet

## De omzet (1) voor bepaalde bedrijfstakken (voorlopige cijfers in 1 000 EUR)

NACE Code	Omschrijving	2003				
		Augustus	September	Oktober	November	December
15.1A	Slachterijen van grootvee	57 598	68 416	71 876	63 501	68 470
15.51	Zuivelfabrieken en kaasmakerijen	232 459	259 626	274 773	240 839	251 580
23.10	Vervaardiging van cokesovenproducten	1 434	1 512	1 492	1 534	1 549
23.20	Vervaardiging van geraffineerde aardolieproducten	411 783	366 104	476 146	421 687	455 639
23.30	Bewerking van splijt- en kweekstoffen	12 758	15 175	16 347	10 094	15 593
37.10	Recycling van metaalafval	34 845	51 369	56 993	54 677	35 617
37.2	Recycling van niet-metaalafval	29 412	40 762	45 597	40 372	36 892
37.21	Recuperatie van papier	5 837	6 994	8 299	6 827	6 956
37.22	Recuperatie van textiel	2 910	5 844	6 033	4 630	3 614
37.23	Recuperatie van scheikundige stoffen	19 133	26 367	29 141	27 660	24 720
37.24	Recuperatie van bouwmaterialen	1 532	1 558	2 125	1 255	1 603
41	Winning, zuivering en distributie van water	56 874	99 922	73 774	68 474	72 874

(1) Omzet bevat alle vestigingen met 20 of meer personen.

# NIET-PRODCOM - Omzet

---

---

2003	2004						NACE Code
	Januari	Februari	Maart	April	Mei	Juni	
793 409	64 938	63 200	75 794	69 168	65 610	74 198	15.1A
3 018 769	255 090	235 478	281 764	274 280	249 401	275 410	15.51
19 886	1 452	2 377	3 290				23.10
4 957 784	430 962	403 831	484 812				23.20
152 074	16 509	23 958	15 898	24 344	14 685	11 875	23.30
592 419	56 435	68 032	103 438	88 133	86 161	65 783	37.10
470 657	37 135	37 818	40 670	41 779	37 806	46 118	37.2
83 105	6 740	7 428	8 825	8 854	6 867	8 033	37.21
58 350	4 026	3 815	5 031	4 066	3 993	4 778	37.22
308 212	24 928	25 161	24 698	26 902	25 689	31 550	37.23
20 992	1 441	1 414	2 115	1 957	1 258	1 757	37.24
897 492	106 629	68 887	82 173	85 602	69 341	83 520	41

---

---

# NIET-PRODCOM - Tewerkstelling, uren en lonen

## Tewerkstelling, uren en lonen voor bepaalde bedrijfstakken (voorlopige cijfers)

NACE Code	Omschrijving		2003			
			Augustus	September	Oktober	November
10.1A	Recuperatie van steenkool uit steenkoolbergen	Aantal arbeiders	50	47	47	46
		Aantal bedienden	21	21	22	22
		Totaal	71	68	69	68
		Aantal uren (1)	7 557	9 032	9 353	7 486
		Trimestriële lonen (2)				
15.1A	Slachterijen van grootvee	Aantal arbeiders	1 911	1 897	1 868	1 858
		Aantal bedienden	279	275	274	276
		Totaal	2 190	2 172	2 142	2 134
		Aantal uren (1)	231 577	274 214	288 540	243 225
		Trimestriële lonen (2)		9 080		
15.51	Zuivelfabrieken en kaasmakerijen	Aantal arbeiders	3 582	3 599	3 629	3 611
		Aantal bedienden	1 943	1 930	1 940	1 945
		Totaal	5 525	5 529	5 569	5 556
		Aantal uren (1)	608 371	708 031	749 019	619 537
		Trimestriële lonen (2)		34 002		
23.10	Vervaardiging van cokesovenproducten	Aantal arbeiders	549	545	547	550
		Aantal bedienden	71	70	70	72
		Totaal	620	615	617	622
		Aantal uren (1)	67 878	76 275	80 672	73 288
		Trimestriële lonen (2)		4 573		
23.20	Vervaardiging van geraffineerde aardolieproducten	Aantal arbeiders	521	517	517	504
		Aantal bedienden	1 492	1 492	1 496	1 503
		Totaal	2 012	2 009	2 050	2 007
		Aantal uren (1)	243 396	280 400	300 165	266 573
		Trimestriële lonen (2)		31 279		
23.30	Bewerking van splijt- en kweekstoffen	Aantal arbeiders	320	319	353	354
		Aantal bedienden	877	881	885	886
		Totaal	1 197	1 200	1 238	1 240
		Aantal uren (1)	133 437	163 020	177 798	149 195
		Trimestriële lonen (2)		11 546		
37.10	Recycling van metaalafval	Aantal arbeiders	959	961	942	945
		Aantal bedienden	222	222	227	225
		Totaal	1 181	1 183	1 169	1 170
		Aantal uren (1)	124 169	163 233	169 899	137 798
		Trimestriële lonen (2)		5 129		
37.2	Recycling van niet-metaalafval	Aantal arbeiders	1 807	1 806	1 814	1 814
		Aantal bedienden	407	410	409	412
		Totaal	2 214	2 216	2 223	2 226
		Aantal uren (1)	218 889	291 321	306 840	249 355
		Trimestriële lonen (2)		7 854		
37.21	Recuperatie van papier	Aantal arbeiders	473	477	478	478
		Aantal bedienden	109	109	108	107
		Totaal	582	586	586	585
		Aantal uren (1)	65 126	81 130	87 019	68 942
		Trimestriële lonen (2)		1 901		
37.22	Recuperatie van textiel	Aantal arbeiders	533	535	543	527
		Aantal bedienden	55	57	57	59
		Totaal	588	592	600	586
		Aantal uren (1)	52 151	74 229	74 925	64 125
		Trimestriële lonen (2)		1 733		
37.23	Recuperatie van scheikundige stoffen	Aantal arbeiders	630	624	625	636
		Aantal bedienden	210	211	211	212
		Totaal	840	835	836	848
		Aantal uren (1)	77 968	107 544	115 151	92 146
		Trimestriële lonen (2)		3 752		
37.24	Recuperatie van bouwmaterialen	Aantal arbeiders	171	170	168	173
		Aantal bedienden	33	33	33	34
		Totaal	204	203	201	207
		Aantal uren (1)	23 644	28 418	29 745	24 142
		Trimestriële lonen (2)		467		

(1) Tot december 1998 uren-arbeiders, vanaf januari 1999 uren gepresteerd door de werknemers (bedienden en arbeiders).

(2) Brutolonen en -weden van de werknemers in 1 000 € (bevat alle vestigingen met 20 of meer personen behalve voor de bouw vanaf 1998).

# NIET-PRODCOM - Tewerkstelling, uren en lonen

December	2003	2004						NACE Code
		Januari	Februari	Maart	April	Mei	Juni	
46	<b>48</b>	43	46	45	44	44	45	10.1A
21	<b>20</b>	21	22	22	22	21	21	
67	<b>68</b>	64	68	67	66	65	66	
7 089	<b>8 127</b>	7 759	7 398	8 425	7 543	6 449	7 739	
1 859	<b>1 904</b>	1 846	1 831	1 831	1 826	1 815	1 824	15.1A
275	<b>278</b>	271	268	268	267	264	266	
2 134	<b>2 182</b>	2 117	2 099	2 099	2 093	2 079	2 090	
261 294	<b>267 831</b>	269 758	251 206	287 692	258 710	241 761	270 993	
11 930	<b>40 490</b>			9 431			9 688	
3 613	<b>3 589</b>	3 626	3 628	3 620	3 635	3 648	3 662	15.51
1 943	<b>1 931</b>	1 965	1 971	1 985	1 979	1 978	1 988	
5 556	<b>5 521</b>	5 591	5 599	5 605	5 614	5 626	5 650	
638 445	<b>675 039</b>	718 525	678 539	787 211	702 236	649 744	716 605	
45 246	<b>156 719</b>			40 316			40 911	
546	<b>563</b>	535	546	553				23.10
72	<b>68</b>	74	74	71				
618	<b>632</b>	609	620	624				
72 255	<b>78 262</b>	78 270	77 429	83 009				
5 714	<b>20 899</b>			5 625				
493	<b>513</b>	490	490	484				23.20
1 495	<b>1 478</b>	1 496	1 494	1 500				
1 988	<b>1 994</b>	1 986	1 984	1 984				
275 461	<b>274 998</b>	293 570	266 706	315 813				
35 741	<b>131 036</b>			35 093				
325	<b>328</b>	292	368	356	337	323	322	23.30
884	<b>880</b>	882	883	883	879	875	881	
1 209	<b>1 208</b>	1 174	1 251	1 239	1 216	1 198	1 203	
136 034	<b>151 733</b>	160 375	162 648	183 834	162 358	149 126	160 308	
13 353	<b>48 657</b>			11 815			12 700	
946	<b>993</b>	944	951	965	967	965	977	37.10
230	<b>230</b>	229	228	227	221	223	226	
1 176	<b>1 224</b>	1 173	1 179	1 192	1 188	1 188	1 203	
134 850	<b>156 680</b>	158 307	154 738	181 290	161 509	145 006	177 438	
6 836	<b>24 070</b>			6 009			6 370	
1 798	<b>1 822</b>	1 793	1 781	1 767	1 727	1 698	1 710	37.2
417	<b>405</b>	432	434	434	432	429	426	
2 215	<b>2 227</b>	2 225	2 215	2 201	2 159	2 127	2 136	
246 227	<b>272 695</b>	291 526	275 703	314 905	277 323	253 806	285 673	
10 025	<b>35 074</b>			8 700			8 481	
483	<b>467</b>	510	515	515	509	509	509	37.21
110	<b>104</b>	110	111	108	109	106	103	
593	<b>572</b>	620	626	623	618	615	612	
75 134	<b>75 507</b>	82 350	77 408	87 563	79 723	72 298	81 762	
2 577	<b>8 735</b>			2 447			2 507	
516	<b>555</b>	507	497	493	501	476	478	37.22
59	<b>56</b>	67	67	64	67	66	66	
575	<b>611</b>	574	564	557	568	542	544	
57 327	<b>69 265</b>	70 086	64 072	75 448	65 740	61 159	67 840	
2 229	<b>8 052</b>			1 817			2 009	
627	<b>630</b>	597	591	583	552	549	559	37.23
214	<b>211</b>	220	220	224	219	219	220	
841	<b>842</b>	817	811	807	771	768	779	
91 060	<b>101 968</b>	110 666	107 065	120 614	104 735	96 158	108 572	
4 712	<b>16 340</b>			3 935			3 420	
172	<b>168</b>	179	178	176	165	164	164	37.24
34	<b>32</b>	35	36	38	37	38	37	
206	<b>201</b>	214	214	214	202	202	201	
22 706	<b>25 954</b>	28 424	27 158	31 280	27 125	24 191	27 499	
506	<b>1 947</b>			500			545	

# NIET-PRODCOM - Tewerkstelling, uren en lonen

## Tewerkstelling, uren en lonen voor bepaalde bedrijfstakken (voorlopige cijfers)

NACE Code	Omschrijving		2003			
			Augustus	September	Oktober	November
41	Winning, zuivering en distributie van water	Aantal arbeiders	3 727	3 725	3 727	3 721
		Aantal bedienden	3 439	3 445	3 467	3 452
		Totaal	7 166	7 170	7 194	7 173
		Aantal uren (1)	867 975	1 013 939	1 071 875	922 704
		Trimestriële lonen (2)		57 354		
45	Bouwnijverheid	Aantal arbeiders	100 724	100 901	100 865	100 136
		Aantal bedienden	22 949	23 047	22 889	22 914
		Totaal	123 673	123 948	123 754	123 050
		Aantal uren (1)	13 379 113	17 276 554	17 181 875	13 698 369
		Trimestriële lonen (2)		602 514		

(1) Tot december 1998 uren-arbeiders, vanaf januari 1999 uren gepresteerd door de werknemers (bedienden en arbeiders).

(2) Brutolonen en -weden van de werknemers in 1 000 € (bevat alle vestigingen met 20 of meer personen behalve voor de bouw vanaf 1998).



# NIET-PRODCOM - Tewerkstelling, uren en lonen

- vervolg en einde

	2003	2004					NACE	
December		Januari	Februari	Maart	April	Mei	Juni	Code
3 713	<b>3 731</b>	3 712	3 706	3 692	3 700	3 696	3 685	41
3 448	<b>3 463</b>	3 453	3 435	3 434	3 411	3 424	3 426	
7 161	<b>7 194</b>	7 165	7 141	7 126	7 111	7 120	7 111	
915 220	<b>974 021</b>	985 179	952 314	1 066 285	938 283	882 406	986 970	
62 517	<b>238 105</b>			59 941			62 527	
99 637	<b>100 510</b>	98 388	98 179	98 351	98 334	98 115		45
22 831	<b>22 835</b>	22 553	22 550	22 617	22 599	22 506		
122 468	<b>123 346</b>	120 941	120 729	120 968	120 933	120 621		
11 383 931	<b>14 173 383</b>	12 794 544	13 940 612	16 974 436	14 855 240	13 843 940		
694 737	<b>2 621 250</b>			637 448				

# Alcohol - Tabak

## Productie van alcohol; aantal geleverde vignetten en bedrag van de accijnsrechten op de bewerkte tabak

		Alcohols	Tabak					
		aan 100°, tempratuur 20° C	Aantal geleverde vignetten			Bedrag van de accijnsrechten correspondent aan de geleverde vignetten		
			Sigaren en Sigarillos	Sigaretten	Rook-, snuiftabak, ...	Sigaren en Sigarillos	Sigaretten	Rook-, snuiftabak, ...
L			x 1 000	x 1 000	x 1 000	€	€	€
2003	Juli	35 511	3 000	49 133	8 997	504 259	108 775 567	13 084 762
	Augustus	34 522	1 608	46 103	7 207	321 773	100 863 346	11 163 312
	September	66 609	6 159	54 205	11 256	971 506	118 525 197	17 081 412
	Oktober	63 120	1 619	54 440	11 591	411 552	120 686 072	16 651 142
	November	24 725	4 319	52 408	11 647	749 478	113 066 702	18 886 874
	December	63 659	1 192	55 403	12 216	286 610	126 448 018	19 363 552
2004	Januari		2 430	48 781	7 133	496 956	111 912 544	11 340 217
	Februari		4 580	52 042	10 655	796 197	119 742 107	17 134 232
	Maart		2 431	51 485	11 819	489 398	118 985 108	18 318 086
	April		4 997	48 505	12 011	873 983	111 832 679	18 897 370
	Mei		4 910	49 798	9 486	876 396	114 743 999	15 586 408
	Juni		2 052	51 532	13 265	415 843	118 940 132	21 466 265
	Juli		1 677	57 744	12 263	351 049	131 671 934	19 696 915

# NIET-PRODCOM - Waterdistributie

## Waterdistributie in volume en aantal aansluitingen

	Volume opgevangen grondwater	Volume oppervlaktewater behandeld met het oog op de verdeling	Volume water ontvangen van andere maatschappijen	Totaal	Volume water afgestaan aan andere maatschappijen	Verlies	Volume beschikbaar voor de verdeling	Aantal gebruikte aansluitingen
	1 000 m <sup>3</sup>	1 000 m <sup>3</sup>	1 000 m <sup>3</sup>	1 000 m <sup>3</sup>	1 000 m <sup>3</sup>	1 000 m <sup>3</sup>	1 000 m <sup>3</sup>	x 1000
1993	41 771	18 514	15 740	<b>76 025</b>	12 965	7 635	<b>55 425</b>	3 311
1994	42 066	17 808	15 217	<b>75 091</b>	12 257	7 898	<b>54 935</b>	3 205
1995	42 663	17 884	15 446	<b>75 993</b>	12 379	8 327	<b>55 287</b>	3 409
1996	40 568	19 328	18 886	<b>78 783</b>	12 679	7 520	<b>58 584</b>	3 547
1997	40 978	22 307	25 504	<b>88 789</b>	15 920	7 497	<b>65 371</b>	3 868
1998	40 285	21 595	24 635	<b>86 515</b>	19 476	7 242	<b>59 797</b>	3 971
1999	41 175	20 923	24 376	<b>86 473</b>	18 965	7 383	<b>60 125</b>	3 991
2000	41 456	20 623	24 196	<b>86 275</b>	18 815	7 278	<b>60 182</b>	4 034
2001	41 866	20 506	22 095	<b>84 467</b>	16 271	7 519	<b>60 676</b>	4 086
2002	40 367	20 680	20 633	<b>81 679</b>	14 743	7 321	<b>59 615</b>	4 123
2003	42 061	20 835	21 197	<b>84 093</b>	15 035	7 532	<b>61 526</b>	4 154
2002 Januari	42 087	21 504	22 199	<b>85 790</b>	15 325	7 822	<b>62 643</b>	4 112
Februari	38 033	19 337	18 876	<b>76 247</b>	13 461	7 587	<b>55 199</b>	4 113
Maart	40 595	20 877	20 183	<b>81 655</b>	14 600	7 643	<b>59 412</b>	4 114
April	39 467	20 683	20 483	<b>80 633</b>	14 467	7 284	<b>58 883</b>	4 115
Mei	43 084	21 498	21 808	<b>86 391</b>	15 630	7 081	<b>63 680</b>	4 116
Juni	40 502	17 784	21 116	<b>79 401</b>	15 234	7 298	<b>56 869</b>	4 106
Juli	38 960	21 059	19 641	<b>79 660</b>	14 306	6 724	<b>58 630</b>	4 129
Augustus	39 817	21 008	20 485	<b>81 309</b>	14 589	7 082	<b>59 639</b>	4 130
September	41 554	21 642	21 081	<b>84 277</b>	15 062	7 665	<b>61 550</b>	4 133
Oktober	42 603	21 717	21 017	<b>85 336</b>	15 479	7 320	<b>62 537</b>	4 132
November	38 476	19 676	20 138	<b>78 290</b>	13 915	6 224	<b>58 151</b>	4 136
December	39 222	21 370	20 569	<b>81 161</b>	14 846	8 126	<b>58 189</b>	4 141
2003 Januari	43 081	21 695	21 806	<b>86 582</b>	15 311	7 976	<b>63 295</b>	4 142
Februari	38 428	19 911	20 286	<b>78 625</b>	13 542	7 271	<b>57 812</b>	4 143
Maart	40 898	22 358	20 333	<b>83 589</b>	14 643	8 006	<b>60 940</b>	4 147
April	42 583	21 885	21 152	<b>85 620</b>	15 188	7 511	<b>62 922</b>	4 148
Mei	40 776	21 066	20 451	<b>82 292</b>	14 034	7 591	<b>60 668</b>	4 151
Juni	42 434	22 095	20 813	<b>85 342</b>	14 788	8 200	<b>62 354</b>	4 155
Juli	42 759	21 978	22 229	<b>86 966</b>	16 006	7 933	<b>63 026</b>	4 156
Augustus	44 196	21 507	22 280	<b>87 984</b>	16 783	8 442	<b>62 758</b>	4 158
September	44 395	16 750	18 970	<b>80 114</b>	13 719	4 798	<b>61 597</b>	4 156
Oktober	45 229	20 575	21 568	<b>87 371</b>	16 336	7 530	<b>63 505</b>	4 158
November	39 874	19 516	22 056	<b>81 447</b>	14 794	8 097	<b>58 555</b>	4 159
December	40 084	20 688	22 417	<b>83 189</b>	15 278	7 034	<b>60 877</b>	4 176
2004 Januari	42 361	21 327	20 903	<b>84 591</b>	14 579	7 585	<b>62 427</b>	4 153
Februari	37 485	20 182	18 592	<b>76 258</b>	13 539	6 878	<b>55 841</b>	4 155
Maart	40 854	21 149	21 105	<b>83 108</b>	14 133	8 235	<b>60 739</b>	4 159
April	42 478	21 115	21 208	<b>84 802</b>	15 291	7 729	<b>61 782</b>	4 161
Mei	43 194	21 685	22 213	<b>87 093</b>	15 607	7 638	<b>63 848</b>	4 162
Juni	40 672	21 093	20 183	<b>81 948</b>	14 551	7 871	<b>59 526</b>	4 168



# **Diensten, handel en vervoer**

*Binnenlandse handel*

## Binnenlandse handel

### T2. Omzet van de grote distributieondernemingen: Kettingindexcijfers weekbericht - Basisjaar 1995 = 100

#### T2.1 Grote distributieondernemingen

Groot warenhuizen met verschillende afdelingen						
	Totaal	Voeding	Textiel- en kledingsartikelen, schoenen	Huishoud- artikelen	Andere artikelen	
2001	115	114	112	127	109	
2002	120	119	115	135	113	
2003	122	121	118	142	108	
<b>2003</b>						
Januari	124	119	158	144	93	
Februari	105	109	88	125	87	
Maart	113	116	100	133	95	
April	121	122	120	131	107	
Mei	122	121	112	146	107	
Juni	112	111	107	124	108	
Juli	124	115	144	143	114	
Augustus	115	119	84	132	108	
September	114	115	107	134	95	
Oktober	134	130	148	158	108	
November	118	115	104	137	117	
December	165	162	144	195	160	
<b>2004</b>						
Januari	132	124	163	163	98	
Februari	107	111	84	131	88	
Maart	119	123	101	138	100	
April	125	129	113	135	108	
Mei	117	117	103	143	102	
<b>Ondernemingen met bijhuizen</b>						<i>Super- markten</i>
	Totaal	Voeding	Textiel- en kledingsartikelen, schoenen	Huishoud- artikelen	Andere artikelen	Totaal
2001	138	133	110	123	176	110
2002	141	140	114	128	172	114
2003	149	148	116	136	186	119
<b>2003</b>						
Januari	143	139	125	151	161	114
Februari	125	132	75	110	149	107
Maart	141	144	114	118	153	118
April	147	148	125	112	165	118
Mei	154	153	123	131	187	123
Juni	145	144	110	123	187	118
Juli	152	146	119	156	200	121
Augustus	143	150	85	128	179	126
September	144	141	121	127	179	113
Oktober	162	157	151	131	186	122
November	147	144	107	131	197	112
December	189	177	130	217	286	134
<b>2004</b>						
Januari	157	149	141	169	180	122
Februari	132	138	81	123	161	112
Maart	150	154	109	123	174	121
April	158	157	132	119	190	123
Mei	151	149	117	122	193	122







# **Diensten, handel en vervoer**

Vervoer



# Vervoer

## Evolutie van de bedrijvigheid van de luchthaven Brussel Nationaal (1)

	Aantal vluchten		Aantal passagiers		Goederen (2) (3) (ton)	
	bij vertrek	bij aankomst	bij vertrek	bij aankomst	bij vertrek	bij aankomst
1998	138 565	138 457	9 308 198	9 173 699	303 971	281 621
1999	145 944	145 637	10 052 252	9 972 780	..	..
2000	152 552	152 428	10 867 076	10 771 389	332 590	290 775
2001	143 403	143 373	9 895 186	9 785 629	305 323	254 675
2002	118 782	118 814	7 308 884	7 101 671	275 848	235 577
2003	115 662	115 710	7 690 239	7 504 965	301 611	278 125

### 2003

januari	9 047	9 035	450 857	465 552	21 979	20 622
februari	8 580	8 574	478 630	450 402	23 050	22 127
maart	9 582	9 571	550 813	560 249	26 259	25 490
april	9 563	9 515	663 839	609 463	24 599	24 454
mei	9 923	9 957	673 510	648 197	23 969	22 724
juni	10 079	10 007	741 264	700 829	24 422	22 095
juli	10 617	10 544	893 492	756 188	25 055	21 016
augustus	10 100	10 186	762 930	856 487	22 484	19 599
september	10 241	10 270	731 339	754 872	24 220	22 360
oktober	10 260	10 276	693 048	681 712	27 520	24 959
november	9 155	9 230	525 931	549 600	30 699	26 903
december	8 515	8 545	524 586	471 414	27 353	25 776

### 2004

januari	8 793	8 801	452 122	469 008	23 535	22 933
februari	8 757	8 720	506 410	481 601	25 968	23 697
maart	9 655	9 660	571 570	560 685	29 822	27 302
april	9 620	9 585	689 821	640 745	27 246	25 236
mei	10 187	10 187	721 584	694 959	28 028	26 026
juni	10 138	10 100	726 923	683 597	28 018	24 996
juli	10 460	10 399	928 692	765 287	29 172	24 276
augustus						
september						
oktober						
november						
december						

(1) Enkel verkeer met handelskarakter.

(2) Alleen vrachtgoederen.

(3) Voor 2002 en 2003 vrachtgoederen + post.

# Binnenscheepvaart

## Evolutie van de vervoerde goederen

Maanden	Vervoerde goederen (in 1 000 t)				
	Totaal	Binnenlands verkeer	Ingaand verkeer	Uitgaand verkeer	Doorgaand verkeer
<b>2002</b>					
Januari	<b>10.520</b>	2.369	4.610	3.253	288
Februari	<b>9.313</b>	1.895	4.244	2.893	281
Maart	<b>11.352</b>	2.418	5.108	3.454	373
April	<b>11.278</b>	2.424	5.026	3.442	385
Mei	<b>11.482</b>	2.311	5.161	3.595	414
Juni	<b>11.002</b>	2.321	4.882	3.411	387
Juli	<b>11.439</b>	2.415	5.149	3.459	416
Augustus	<b>11.561</b>	2.731	5.107	3.462	261
September	<b>12.011</b>	2.833	5.283	3.639	258
Oktober	<b>12.262</b>	3.006	5.168	3.756	332
November	<b>11.725</b>	2.937	4.812	3.632	344
December	<b>11.170</b>	2.812	4.890	3.200	269
<b>2003</b>					
Januari	<b>10.741</b>	2.429	4.741	3.222	349
Februari	<b>10.122</b>	2.301	4.559	2.913	349
Maart	<b>11.624</b>	2.537	5.230	3.477	380
April	<b>11.190</b>	2.477	5.006	3.416	292
Mei	<b>11.746</b>	2.425	5.317	3.634	371
Juni	<b>11.160</b>	2.482	4.865	3.462	351
Juli	<b>11.784</b>	2.582	5.186	3.593	423
Augustus	<b>11.427</b>	2.601	5.036	3.451	339
September	<b>12.304</b>	2.878	5.326	3.668	431
Oktober					
November					
December					

# Binnenscheepvaart

## Vervoerde goederen volgens de goederensoort per maand

Definitieve cijfers juli 2003	Vervoerde goederen (in 1 000 t)				
	Totaal	Binnenlands verkeer	Ingaand verkeer	Uitgaand verkeer	Doorgaand verkeer
-Landbouwproducten en levende dieren	557	66	242	99	149
-Voedingsproducten en veevoeders	537	116	265	124	31
-Vaste brandstoffen	895	366	260	254	15
-Aardoliën en distillatieproducten daarvan	2.165	564	750	844	7
-Ertsen en metaalresiduen	714	115	448	129	21
-Producten van de metaalindustrie	543	130	208	169	36
-Ruwe mineralen en fabrikaten daarvan, en bouwmaterialen	2.810	718	1.462	587	43
-Meststoffen	471	111	149	139	71
-Chemische producten	1.227	160	480	544	44
-Machines, voertuigen, diverse fabrikaten n.e.g. en speciale transacties	1.865	235	920	704	6

Definitieve cijfers augustus 2003	Vervoerde goederen (in 1 000 t)				
	Totaal	Binnenlands verkeer	Ingaand verkeer	Uitgaand verkeer	Doorgaand verkeer
-Landbouwproducten en levende dieren	440	68	179	71	122
-Voedingsproducten en veevoeders	433	118	186	100	29
-Vaste brandstoffen	898	330	267	291	10
-Aardoliën en distillatieproducten daarvan	1.924	461	751	709	3
-Ertsen en metaalresiduen	749	129	449	156	15
-Producten van de metaalindustrie	412	83	166	142	21
-Ruwe mineralen en fabrikaten daarvan, en bouwmaterialen	2.963	886	1.460	573	43
-Meststoffen	540	97	215	171	57
-Chemische producten	1.273	207	508	522	36
-Machines, voertuigen, diverse fabrikaten n.e.g. en speciale transacties	1.793	223	853	714	3

Definitieve cijfers september 2003	Vervoerde goederen (in 1 000 t)				
	Totaal	Binnenlands verkeer	Ingaand verkeer	Uitgaand verkeer	Doorgaand verkeer
-Landbouwproducten en levende dieren	398	42	135	69	152
-Voedingsproducten en veevoeders	500	101	232	126	40
-Vaste brandstoffen	949	305	331	290	23
-Aardoliën en distillatieproducten daarvan	1.857	476	671	709	2
-Ertsen en metaalresiduen	653	114	400	111	29
-Producten van de metaalindustrie	565	116	243	161	45
-Ruwe mineralen en fabrikaten daarvan, en bouwmaterialen	3.864	1.191	1.783	846	45
-Meststoffen	516	98	176	178	65
-Chemische producten	1.178	203	459	489	27
-Machines, voertuigen, diverse fabrikaten n.e.g. en speciale transacties	1.824	232	897	691	4

### Statistische domeinen

- Algemeen
- Grondgebied en leefmilieu
- Bevolking
- Samenleving
- Economie en financiën
- Landbouw en aanverwante activiteiten
- Industrie
- Diensten, handel en vervoer

**Algemene Directie Statistiek en Economische Informatie**  
NIS NATIONAAL INSTITUUT VOOR DE STATISTIEK  
B-1000 Brussel  
tel. 02/548.63.65 - 02/548.63.66  
fax 02/548.63.67

**<http://statbel.fgov.be>**  
[info@statbel.mineco.fgov.be](mailto:info@statbel.mineco.fgov.be)

5 € \*  
ISSN 0771 - 0410

\*Per nummer (excl. verzendingskosten): 5 € | Abonnement (excl. verzendingskosten): 50 €  
Verantwoordelijke uitgever: Fernand Sonck, Leuvenseweg 44 - B-1000 Brussel

**I. SAMENLEVING***Levensstandaard*

Indexen van de uurlonen - Juli 2004 .....	4
---	---

**II. ECONOMIE EN FINANCIEN***Conjunctuurindicatoren*

<b>Kalender voor het uitbrengen van de NIS-indicatoren</b> .....	7
Afzetprijnsindexen (basis 2000 = 100) - Juli 2004 .....	8
Indexen van de loonmassa - 2 <sup>de</sup> kwartaal 2004 .....	10
Werknemersindexen en indexen van de gewerkte uren (basis 2000 = 100) - Juni 2004 .....	12
Indexen van de bouwvergunningen - Juni 2004 .....	16
Indexcijfers van de consumptieprijzen - Augustus 2004 .....	18

**III. LANDBOUW EN AANVERWANTE ACTIVITEITEN**

Slachtingen uitgevoerd in de openbare en particuliere slachthuizen gedurende de maanden maart en april 2004 .....	20
---	----

**IV. INDUSTRIE EN BOUWNIJVERHEID***Industrie*

Maandstatistiek van de industriële productie (PRODCOM) - Juni 2004 .....	27
--	----

*Bouw*

Bouwnijverheid - Juni 2004 .....	48
----------------------------------	----

**V. DIENSTEN, HANDEL EN VERVOER***Horeca*

Persbericht - Toerisme : Maart 2004 .....	54
---	----

*Vervoer*

NMBS - Reizigersvervoer - Juni 2004 .....	58
NMBS - Handelsvervoer van goederen - Juni 2004 .....	59

In deze publicatie vindt u **de recentste statistieken** van de volgende domeinen : Leefmilieu, bevolking, samenleving, economie en financiën, landbouw, industrie, diensten, handel en vervoer.

Daarnaast biedt onze website <http://statbel.fgov.be> een selectie van statistieken, die dagelijks worden bijgewerkt.

**Publicaties bestelt u door storting op postrekening nr. 679-2005886-23 van het Nationaal Instituut voor de Statistiek te Brussel.**

**Voor meer informatie :**  
Statistiek en Economische Informatie  
Leuvenseweg, 44 - 1000 Brussel  
Tel. : 02/548.63.66 - Fax: 02/548.63.67

**LUIK**

Bd de la Sauvenière, 73-75 - 4000 Luik  
Tel: 04/223.84.10  
Fax: 04/222.49.94

**GENT**

Coupure Rechts, 620 - 9000 Gent  
Tel: 09/267.27.27/30/31  
Fax: 09/267.27.29

**CHARLEROI**

Bd Audent 14/5 - 6000 Charleroi  
Tel: 071/27.44.14  
Fax: 071/27.44.19

**ANTWERPEN**

Italiëlei 124, Bus 85 -2000 Antwerpen  
Tel: 03/229.07.07  
Fax: 03/233.28.30

**CONVENTIONELE TEKENS**

Gegevens ontbreken	..
0 of minder dan de helft van de gebruikte eenheid	-
Voorlopige cijfers	(*)
De komma wordt gebruikt om de eenheden te scheiden van de decimalen	

**Verantwoordelijke uitgever : Fernand Sonck.**

**Auteursrecht voorbehouden**

Het reproduceren van de inhoud van deze publicatie is niet toegestaan, noch geheel, noch gedeeltelijk, noch in de oorspronkelijke, noch in bewerkte vorm, tenzij met schriftelijke machtiging vanwege de Algemene Directie Statistiek en Economische Informatie.

Het gebruiken van de inhoud van deze publicatie als toelichting of bewijsvoering in een artikel, een boekbespreking of een boek is toegestaan, mits duidelijke en nauwkeurige bronvermelding.



**Samenleving**  
*Levensstandaard*

# Indexen van de uurlonen

---

## Ontwikkeling van de bruto-uurlonen in de nijverheid - juli 2004

De resultaten van het steekproefonderzoek naar de ontwikkeling van de verdiende bruto- uurlonen in de nijverheid van de mannelijke arbeiders, die de volle leeftijd van 21 jaar hebben bereikt, zijn beschikbaar voor de maand juli 2004.

Het gemiddeld stijgingspercentage t.o.v. de maand juli 2003 bedraagt 2.17 %. De nominale stijging van de lonen gedurende de laatste 3 maanden bedraagt 0.55 %. In de periode juli 2003 tot juli 2004 steeg het indexcijfer van de consumptieprijzen met 2.41 %, hetgeen neerkomt op een loonsvermindering, in werkelijke waarde, met 0.24%

Tijdens de periode april 2004 - juli 2004 steeg het indexcijfer van de consumptieprijzen met 0.68 %, hetgeen betekent dat de reële lonen, gedurende deze periode, met 0.13 % gedaald zijn.

De uurlonenindex wordt niet enkel beïnvloed door het algemene niveau van de uitbetaalde lonen, maar ook door andere factoren: meer of minder ploeg- of nachtwerk, toenemende of afnemende gemiddelde anciënniteit, enz.

---

## Ontwikkeling van de bruto-uurlonen in de nijverheid (1)(2)

---

Periode	Mannelijke meerderjarige arbeiders van 21 jaar en meer		
	Oktober 1980 = 100	Juli 2003 = 100	Ontwikkeling t.o.v. de voorgaande periode
Juli 2003	211.7	100.0	+0.7 %
Oktober 2003	212.4	100.3	+0.5 %
Januari 2004	213.7	100.9	+0.6 %
April 2004	214.8	101.5	+0.6%
Juli 2004	216.4	102.2	+0.6%

---

(1) Exclusief steenkoolmijnen en ijzernijverheid.

(2) Het indexcijfer met als basis oktober 1980 = 100 wordt voor de betrokken periode berekend door het groeipercentage toe te passen op de overeenkomstige periode van het voorgaande jaar (jaarlijkse groei).

Het jaarlijkse groeicijfer van de lonen (2de kolom) wordt berekend vanuit de indexcijfers met als basis oktober 1980 = 100.

Dit heeft tot gevolg dat een klein verschil kan voorkomen in de vergelijking met de driemaandelijke groeicijfers (3de kolom).

---

**Economie en financiën**  
*Conjunctuurindicatoren*



## Kalender voor het uitbrengen van de NIS-indicatoren

De indicatoren zijn beschikbaar op de aangeduide dag om 0 uur op onze website <http://statbel.fgov.be>

Beschikbaar vanaf	Indicator	Referentieperiode	Frequentie
<b>SEPTEMBER 2004</b>			
9	Faillissementen	augustus 2004	maandelijks
9	Productie-indexen	juli 2004	maandelijks
16	Indexen van de nieuwe orders	juli 2004	maandelijks
16	Statistiek van toerisme en hotelwezen	april 2004	maandelijks
23	Omzetindexen (BTW)	juli 2004	maandelijks
23	Investeringsindexen (BTW)	juli 2004	maandelijks
23	Afzetprijnsindexen	augustus 2004	maandelijks
29	Consumptieprijnsindexen (*)	september 2004	maandelijks
30	Bouwvergunningen	juli 2004	maandelijks
30	Omzetindexen (PRODCOM)	juli 2004	maandelijks
30	Kleinhandelsindexen	juni 2004	maandelijks
<b>OKTOBER 2004</b>			
7	Werknemersindexen	juli 2004	maandelijks
7	Indexen van gewerkte uren	juli 2004	maandelijks
14	Productie-indexen	augustus 2004	maandelijks
14	Indexen van de nieuwe orders	augustus 2004	maandelijks
21	Faillissementen	september 2004	maandelijks
28	Afzetprijnsindexen	september 2004	maandelijks
28	Statistiek van toerisme en hotelwezen	mai 2004	maandelijks
28	Bouwvergunningen	augustus 2004	maandelijks
28	Omzetindexen (PRODCOM)	augustus 2004	maandelijks
28	Consumptieprijnsindexen (*)	oktober 2004	maandelijks
28	Omzetindexen (BTW)	augustus 2004	maandelijks
28	Investeringsindexen (BTW)	augustus 2004	maandelijks
28	Kleinhandelsindexen	juli 2004	maandelijks
<b>NOVEMBER 2004</b>			
4	Werknemersindexen	augustus 2004	maandelijks
4	Indexen van gewerkte uren	augustus 2004	maandelijks

(\*) Beschikbaar om 12u, na de vergadering van de Indexcommissie.

Deze kalender kan op aanvraag ook afzonderlijk verkregen worden.

(Tel. 02/548.68.63 - 63.66 - Fax. 02/548.63.67)

# Conjunctuurindicatoren – Persbericht

---

## **Juli 2004 : Afzetprijnsindex + 0,5%**

In juli 2004, vergeleken met de voorgaande maand, is **de afzetprijnsindex voor de totale industrie zonder bouw** gestegen met 0,5%. Een uitsplitsing van dat cijfer tussen energie en de rest, geeft een daling van 6,8% voor energie en een stijging van 0,8% voor de totale industrie zonder energie. Een verdere opsplitsing van de totale industrie zonder energie geeft +1,4% voor intermediaire goederen zonder energie, +0,2% voor investeringsgoederen, +0,1% voor niet-duurzame consumptiegoederen en +0,0% voor duurzame consumptiegoederen.

De maandstijging kan ook uitgedrukt worden op jaarbasis; dat levert voor de totale industrie zonder bouw een **jaarinflatiecijfer** op van 6,0%.

Als de algemene afzetprijnsindex uitgesplitst wordt naargelang de bestemming, dan zien we een stijging met 0,5% op de binnenlandse markt en een stijging met 0,8% op de buitenlandse markt.

In vergelijking met juli van het voorgaande jaar, is de afzetprijs van de totale industrie zonder bouw gestegen met 5,4%. De afzetprijzen voor de Belgische markt stegen met 5,6%, voor de buitenlandse markt was er een stijging met 4,6%.

Volgende persbericht op : **23/09/2004**

\*  
\* \*

*Bronvermelding is verplicht.*

**Op de volgende bladzijde vindt U de bijhorende tabellen en grafieken.**

Meer informatie over de conjunctuur !

⇒ Bekijk ook, voor een totaalbeeld van de Belgische en Europese conjunctuur, de viertalige conjunctuurportalsite van het NIS op het internet :

**<http://statbel.fgov.be/indicators>**

⇒ Alle methodologische toelichtingen bij de cijfers kunt U bij de Eenheid Conjunctuur vragen.

⇒ Het is mogelijk om gegevens over de afzetprijzen meer uitgesplitst (per subsector, per gewest) of verder bewerkt (vb. seizoengezuiverd) toegestuurd te krijgen, eenmalig of maandelijks (per abonnement).

⇒ Naast de afzetprijnsindexen beschikken we over vele andere conjunctuurgegevens : werknemers, nieuwe orders, loonmassa, gewerkte uren, omzet, materiaalkosten, afzetprijzen, bouwvergunningen, .....

---

# Conjunctuurindicatoren – Persbericht

## Afzetprijzen

**Bruto-indexen (2000=100)**  
Totale industrie zonder bouwnijverheid  
*Prijswontwikkeling van de afgezette productie*

Totale markt													
	jan	feb	mrt	apr	mei	jun	jul	aug	sep	okt	nov	dec	Jaar
2002	99,9	99,9	100,0	100,8	100,8	101,0	100,9	101,0	101,3	101,4	101,1	101,3	100,8
2003	100,0	100,3	100,8	101,0	100,4	100,2	99,6	99,6	99,9	100,4	100,8	100,9	100,3
2004	101,9	102,7	103,1	103,6	104,3	104,4	104,9						
Binnenlandse markt													
	jan	feb	mrt	apr	mei	jun	jul	aug	sep	okt	nov	dec	Jaar
2002	101,5	101,5	101,5	102,1	102,1	102,2	102,4	102,5	102,6	102,8	102,8	103,1	102,2
2003	102,5	102,9	103,6	104,0	103,5	103,1	102,4	102,2	102,4	102,6	102,8	102,8	102,9
2004	103,6	104,7	105,5	106,6	107,2	107,5	108,1						
Buitenlandse markt													
	jan	feb	mrt	apr	mei	jun	jul	aug	sep	okt	nov	dec	Jaar
2002	98,7	98,8	98,9	99,7	99,8	100,2	99,8	100,0	100,1	99,9	99,6	99,6	99,6
2003	98,1	98,3	98,6	98,8	98,3	98,2	97,8	97,8	98,1	98,7	99,2	99,4	98,4
2004	100,3	100,7	100,6	100,9	101,4	101,4	102,2						

**Bruto-indexen (2000=100)**  
Totale industrie zonder bouwnijverheid

**Totale markt**  
—  
**Binnenlandse markt**  
◆  
**Buitenlandse markt**  
●

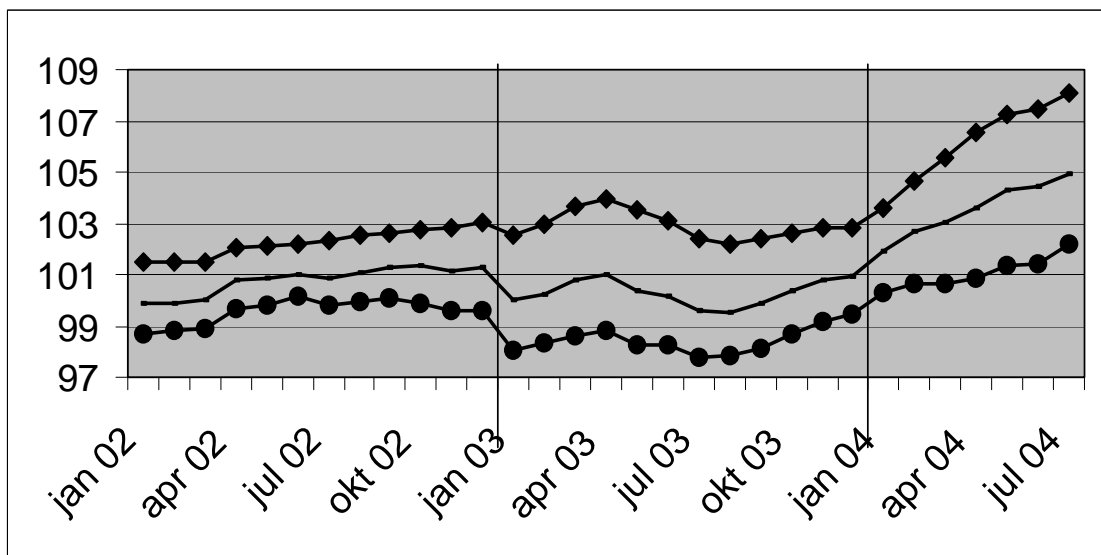

### Bedrijfstakken / Hoofdindustriegroepen

	Totaal	Binnen	Buiten
Totale industrie (zonder bouwnijverheid)	↗↗	↗↗	↗
Energie.	↗↗	↗↗	↗↗
Totale industrie, zonder energie	↗↗	↗↗	↗↗
Intermediaire goederen, zonder energie.	↗↗	↗↗	↗↗
Investeringsgoederen	↗	↗↗	→
Duurzame consumptiegoederen	↗	↗	↗
Niet-duurzame consumptiegoederen	↗	↗	→
Winning van delfstoffen	↗	↗	↗
Voedings- en genotmiddelen	↗	↗	↗
Textiel en kleding	↘	↗	↘
Papier en karton; uitgeverijen en drukkerijen	→	↘	→
Chemische, rubber- en kunststofnijverheid	↗↗	↗↗	↗↗
Metaalverwerking	↗↗	↗↗	↗
Cokes, geraffineerde aardolieproducten en splijt- en kweekstoffen	↗↗	↗↗	↗↗
Niet-metaalhoudende minerale producten	↗	↗	↗↗
Metallurgie	↗↗	↗↗	↗↗
Meubels	↗	↗	↗
Elektriciteit	↗↗	↗↗	↗↗

### Bruto-indexen

↗↗ > 1%  
↗ 0.2% tot 1%  
→ -0.2% tot 0.2%  
↘ -1% tot -0.2%  
↘↘ < -1%

Vergelijking van de laatste drie maanden met de drie voorgaande maanden

# Conjunctuurindicatoren – Persbericht

---

## ***Tweede kwartaal 2004: loonmassa industrie - 0.4%, bouw - 0.8%***

In het tweede kwartaal van 2004, vergeleken met het voorgaande kwartaal, daalde het seizoensgezuiverde totaalbedrag van de lonen uitbetaald in de industrie (zonder bouwnijverheid) in België met 0.4%; in de bouwnijverheid was er een daling met 0.8%.

De trend van het laatste kwartaal vertoont in vergelijking met het voorgaande kwartaal een status quo (+0.2%) voor het hele land. Op gewestelijk niveau is er een stijging van de loonmassa met 0.5% in Vlaanderen, in Wallonië steeg de loonmassa met 0.5%\*.

Een uitsplitsing naargelang het type van producten geeft +0.8% voor de intermediaire goederen, +0.2% voor de investeringsgoederen, -0.8% voor de duurzame consumptiegoederen en +0.5% voor de niet-duurzame consumptiegoederen. De bouwnijverheid, anderzijds, steeg met 1.1%.

Volgende persbericht : **2/12/2004**

\*  
\* \*

*Bronvermelding is verplicht.*

**Op de volgende bladzijde vindt U de bijhorende tabellen en grafieken.**

Meer informatie over de conjunctuur !

⇒ Bekijk ook, voor een totaalbeeld van de Belgische en Europese conjunctuur, de viertalige conjunctuurportalsite van het NIS op het internet :

**<http://statbel.fgov.be/indicators>**

⇒ Alle methodologische toelichtingen bij de cijfers kunt U bij de Eenheid Conjunctuur vragen.

⇒ Het is mogelijk om gegevens over de loonmassa meer uitgesplitst (per subsector, per gewest) of verder bewerkt (vb. seizoengezuiverd) toegestuurd te krijgen, eenmalig of maandelijks (per abonnement).

⇒ Naast de indexen van de loonmassa beschikken we over vele andere conjunctuurgegevens : werknemers, productie-indexen, nieuwe orders, gewerkte uren, ...

---

*\* de programma's voor seizoenszuivering en trendberekening beschouwen elke reeks op zich; daardoor kan het gebeuren dat de opstelling van de deelresultaten (van gewesten of producttypes) afwijkt van de globale resultaten.*

---



# Conjunctuurindicatoren – Persbericht

## Loonmassa

Bruto-indexen  
(2000=100)

		I	II	III	IV	Jaar
<b>Totale industrie</b>	<b>2003</b>	102.4	108.4	95.78	120.7	<b>106.8</b>
	<b>2004</b>	103.3	107.1			
<b>Totale industrie (zonder bouwnijverheid)</b>	<b>2003</b>	100.4	104.1	93.07	119.5	<b>104.3</b>
	<b>2004</b>	101	103.4			
<b>Winning van delfstoffen</b>	<b>2003</b>	95.68	84.42	83.69	116.2	<b>95.0</b>
	<b>2004</b>	90.44	91.96			
<b>Industrie</b>	<b>2003</b>	101.4	104.6	93.07	118.8	<b>104.5</b>
	<b>2004</b>	100.9	103.2			
<b>Productie en distributie van elektriciteit, gas en water</b>	<b>2003</b>	83.77	97.23	93.65	130.4	<b>101.3</b>
	<b>2004</b>	102.6	105.9			
<b>Bouwnijverheid</b>	<b>2003</b>	112.6	131.2	110	125.9	<b>119.9</b>
	<b>2004</b>	115	127.2			

### Trend

Totale industrie; na uitschakeling van seizoen- en toevallige schommelingen

Bruto-indexen:

Trend :

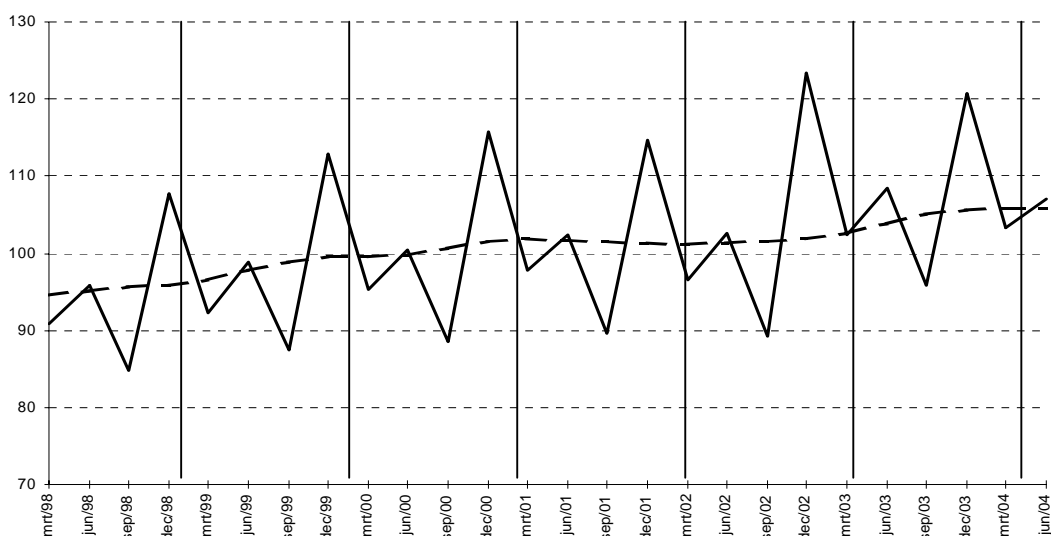

### Bedrijfstakken / Hoofdindustriegroepen

	BE	VL	WA	BR
Totale industrie	→	→	↗	→
Totale industrie (zonder bouwnijverheid)	→	→	→	→
Intermediaire goederen	↗	↗	→	↗
Investeringsgoederen	→	↗	↗	↗↗
Duurzame consumptiegoederen	↗	→	↗	↗
Niet-duurzame consumptiegoederen	→	↗	↗↗	↗
Winning van delfstoffen	↗	↗	↗	
Voedings- en genotmiddelen	↗	↗	↗	→
Textiel en kleding	↗	↗	→	↗↗
Papier en karton; uitgeverijen en drukkerijen	↗	→	→	↗
Chemische, rubber- en kunststofnijverheid	→	→	↗	↗↗
Metaalverwerking	→	→	↗	→
Niet-metaalhoudende minerale producten	↗	→	↗	↗
Metallurgie	→	↗	→	↗↗
Meubels	↗	↗	↗	
Elektriciteit	→	→	→	→
Bouwnijverheid	↗	↗	↗	→

### Vergelijking van het laatste kwartaal met het voorgaande kwartaal

Trend

- ↗↗ > 2.5%
- ↗ 0.5% tot 2.5%
- -0.5% tot 0.5%
- ↘ -2.5% tot -0.5%
- ↘↘ < -2.5%

BE : België

VL : Vlaanderen

WA : Wallonië

BR : Brussel

# Conjunctuurindicatoren – Persbericht

---

**Juni 2004\* : werknemers industrie - 0.9%, bouw - 1.4%**

## **Trend blijft nog dalend**

De seizoengezuiverde index van het **aantal werknemers** in de industrie zonder de bouwnijverheid, van de laatste drie maanden in vergelijking met de drie voorgaande maanden, is in België gedaald met 0.9%; in de bouwnijverheid daalde het aantal met 1.4%.

De **trend** van de laatste drie maanden in de industrie toont in vergelijking met de drie maanden daarvoor een daling voor het hele land (-1.0%). Op gewestelijk niveau is er een daling van het werknemersaantal met 0.5% in Vlaanderen, in Wallonië daalde het met 0.9%\*\*.

Een uitsplitsing naar het niveau van de belangrijke sectoren geeft -1.1% voor de chemische industrie en -1.0% voor de metaalverwerking. In de bouw daalde het aantal werknemers met 1.4%.

Volgende persbericht : **07/10/2004**

\*  
\* \*

*Bronvermelding is verplicht.*

**Op de volgende bladzijde vindt U de bijhorende tabellen en grafieken.**

Meer informatie over de conjunctuur !

⇒ Bekijk ook, voor een totaalbeeld van de Belgische en Europese conjunctuur, de viertalige conjunctuurportalsite van het NIS op het internet :

**<http://statbel.fgov.be/indicators>**

⇒ Alle methodologische toelichtingen bij de cijfers kunt U bij de Eenheid Conjunctuur.

⇒ Het is mogelijk om gegevens over de werknemers meer uitgesplitst (per subsector, per gewest) of verder bewerkt (vb. seizoengezuiverd) toegestuurd te krijgen, eenmalig of maandelijks (per abonnement).

⇒ Naast de indexen van de werknemers, beschikken we over vele andere conjunctuurgegevens : productie-indexen, nieuwe orders, loonmassa, gewerkte uren, bouwvergunningen, bouwkosten, omzet, afzetprijzen, ...

*\* (% stijging van de laatste drie maanden, tot en met juni 2004, tegenover voorgaande driemaandsperiode, seizoengezuiverde waarden)*

*\*\* de programma's voor seizoenuivering en trendberekening beschouwen elke reeks op zich; daardoor kan het gebeuren dat de optelling van de deelresultaten (van gewesten of producttypes) afwijkt van de globale resultaten.*

---

# Conjunctuurindicatoren – Persbericht

## Werknemers

### Bruto-indexen

(2000=100)

Aantal werknemers  
onderworpen aan  
RSZ

	Jan	Feb	Maart	April	Mei	Juni	Juli	Aug	Sept	Okt	Nov	Dec	Jaar
<b>Totale industrie (zonder bouwnijverheid)</b>													
2003	93.7	93.6	92.9	92.7	93.0	92.7	92.1	92.3	91.9	91.8	91.6	91.1	92.4
2004	89.5	89.2	89.2	88.9	88.9	88.9							
<b>Bouwnijverheid</b>													
2003	96.6	96.0	97.3	97.3	97.4	97.5	96.8	97.4	97.5	97.4	97.2	96.5	97.1
2004	93.9	93.4	93.3	93.3	93.2	92.2							
<b>Totale industrie (na uitschakeling van seizoensschommelingen)</b>													
<b>Totale industrie (zonder bouwnijverheid)</b>													
2003	94.3	94.1	93.5	93.2	93.0	92.6	92.2	91.9	91.5	91.1	90.8	90.5	92.4
2004	90.2	89.8	89.6	89.3	89.0	88.8							
<b>Bouwnijverheid</b>													
2003	98.4	97.9	98.2	97.8	97.5	97.4	97.0	96.7	96.3	96.1	95.8	95.4	97.0
2004	95.0	94.7	94.1	93.7	93.3	92.7							

### Seizoen-gezuiverde indexen

Na uitschakeling  
van seizoen-  
schommelingen

### Trend

Totale industrie; na  
uitschakeling van  
seizoen- en  
toevallige  
schommelingen

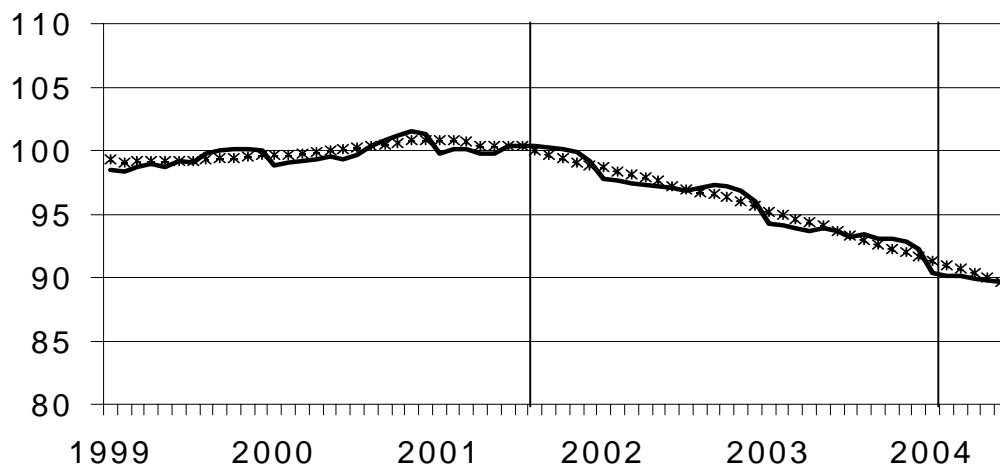

Bruto-indexen:

Trend :

### Vergelijking van de trend van de laatste drie maanden met de drie voorgaande maanden

↗ ↗ > 1.5%  
↗ 0.2% tot 1.5%  
→ -0.2% tot 0.2%  
↘ ↘ -1.5% tot -0.2%  
↘ ↘ < -1.5%

BE : België  
VL : Vlaanderen  
WA : Wallonië  
BR : Brussel

### Bedrijfstakken / Hoofdindustriegroepen

	BE	VL	WA	BR
Totale industrie	↗	↗	↗	↗↗
Totale industrie (zonder bouwnijverheid)	↗	↗	↗	↗↗
Intermediaire goederen	↗	↗	↗	↗
Investeringsgoederen	↗	↗↗	↗	↗↗
Duurzame consumptiegoederen	↗	↗↗	↗↗	↗↗
Niet-duurzame consumptiegoederen	↗	→	↗↗	↗↗
Winning van delfstoffen	↗	↗	→	
Voedings- en genotmiddelen	↗	→	↗↗	↗↗
Textiel en kleding	↗	↗	↗↗	↗↗
Papier en karton; uitgeverijen en drukkerijen	↗	→	↗↗	↗↗
Chemische, rubber- en kunststofnijverheid	↗	↗	↗	↗
Metaalverwerking	↗	↗	↗	↗
Cokes, geraffineerde aardolieproducten en splijt- en kweekstoffen	→	↗	↗	
Niet-metaalhoudende minerale producten	↗	↗	↗	↗
Metallurgie	↗	↗	↗	↗
Meubels	↗	↗	→	
Elektriciteit	↗↗	→	→	↗
Bouwnijverheid	↗	↗	↗	↗↗

# Conjunctuurindicatoren – Persbericht

---

## **Juni 2004\* : gewerkte uren industrie - 1.1%, bouw - 7.6%**

De seizoengezuiverde index van het **aantal gewerkte uren** in de industrie zonder de bouwnijverheid in België van de laatste drie maanden in vergelijking met de drie voorgaande maanden, is gedaald met 1.1% ; in de bouwnijverheid daalde het aantal met 7.6%.

De **trend** van de laatste drie maanden in de industrie toont in vergelijking met de drie maanden daarvoor een daling voor het Rijk (-0.6%). Op gewestelijk niveau is er een daling van de gewerkte uren met 0.3% in Vlaanderen, in Wallonië steeg het aantal gewerkte uren met 0.6%\*\*.

Een uitsplitsing naar het niveau van de belangrijkste sectoren geeft -0.5% voor de chemische industrie en -0.4% voor de metaalverwerking. In de bouw daalde het aantal gewerkte uren met 2.9%.

Volgende persbericht : **7/10/2004**

\*  
\* \*

*Bronvermelding is verplicht.*

**Op de volgende bladzijde vindt U de bijhorende tabellen en grafieken.**

Meer informatie over de conjunctuur !

⇒ Bekijk ook, voor een totaalbeeld van de Belgische en Europese conjunctuur, de viertalige conjunctuurportalsite van het NIS op het internet :

**<http://statbel.fgov.be/indicators>**

⇒ Alle methodologische toelichtingen bij de cijfers kunt U bij de Eenheid Conjunctuur.

⇒ Het is mogelijk om gegevens over de gewerkte uren meer uitgesplitst (per subsector, per gewest) of verder bewerkt (vb. seizoengezuiverd) toegestuurd te krijgen, eenmalig of maandelijks (per abonnement).

⇒ Naast de indexen van de gewerkte uren, beschikken we over vele andere conjunctuurgegevens : productie-indexen, nieuwe orders, loonmassa, werknemers, omzet, bouwvergunningen, afzetprijzen, bouwkosten...

\* (% stijging van de laatste drie maanden, tot en met juni 2004, tegenover voorgaande driemaandsperiode, seizoengezuiverde waarden)

\*\* de programma's voor seizoenuivering en trendberekening beschouwen elke reeks op zich; daardoor kan het gebeuren dat de optelling van de deelresultaten (van gewesten of producttypes) afwijkt van de globale resultaten.

# Conjunctuurindicatoren – Persbericht

## Gewerkte uren

**Bruto-indexen (2000=100)**  
Uren gewerkt door de werknemers (arbeiders en bedienden)

	Jan	Feb	Maart	April	Mei	Juni	Juli	Aug	Sept	Okt	Nov	Dec	Jaar
<b>Totale industrie (zonder bouwnijverheid)</b>													
2003	99.9	94.8	97.4	95.9	90.5	93.9	77.2	77.7	98.9	103.7	87.0	82.5	91.6
2004	95.3	92.6	105.1	94.2	85.8	99.8							
<b>Bouwnijverheid</b>													
2003	84.2	90.8	107.8	102.2	95.8	106.2	59.5	88.4	114.0	113.6	90.7	75.5	94.0
2004	84.8	92.8	113.0	99.1	92.1	112.0							
<b>Totale industrie (zonder bouwnijverheid)</b>													
2003	99.1	95.4	101.7	94.2	95.6	98.1	74.1	82.6	96.7	101.2	93.2	82.3	92.8
2004	97.6	94.3	102.0	93.5	91.8	97.1							
<b>Bouwnijverheid</b>													
2003	83.3	90.7	113.2	100.2	101.7	111.2	55.8	95.0	112.1	109.5	96.6	75.5	95.4
2004	87.3	97.6	109.5	97.7	99.2	109.1							

**Indexen per werkdag**  
Rekening houdend met de ongelijke duur en samenstelling van de maanden

**Trend**  
Totale industrie; na uitschakeling van seizoen- en toevallige schommelingen

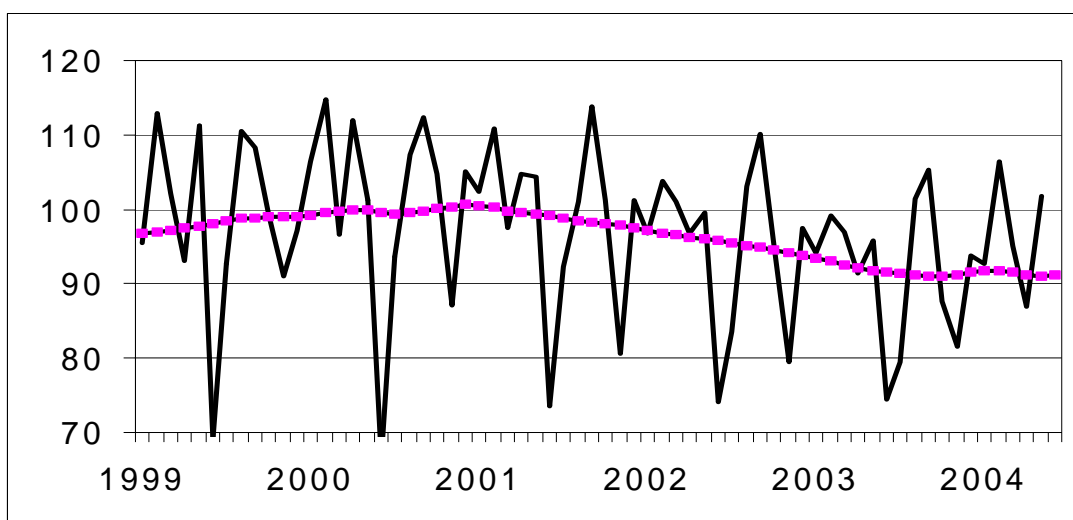

Bruto-indexen:  
Trend :

**Vergelijking van de trend van de laatste drie maanden met de drie voorgaande maanden**

↗ ↗ > 2.5%  
 ↗ 0.5% tot 2.5%  
 → -0.5% tot 0.5%  
 ↘ -2.5% tot -0.5%  
 ↘ ↘ < -2.5%

BE : België  
 VL : Vlaanderen  
 WA : Wallonië  
 BR : Brussel

### Bedrijfstakken / Hoofdindustriegroepen

	BE	VL	WA	BR
Totale industrie	↗	↗	↗	↗
Totale industrie (zonder bouwnijverheid)	↗	→	↘	↗
Intermediaire goederen en energie	→	→	→	→
Investeringsgoederen	→	↗	↗	→
Duurzame consumptiegoederen	↗	→	→	↗ ↗
Niet-duurzame consumptiegoederen	→	→	→	↗
Winning van delfstoffen	→	↗	→	
Voedings- en genotmiddelen	↗	→	→	↗
Textiel en kleding	↗	↗	↗ ↗	↗
Papier en karton; uitgeverijen en drukkerijen	↗	→	→	↗
Chemische, rubber- en kunststofnijverheid	→	→	↗	↗ ↗
Metaalverwerking	→	→	↗	↗
Cokes, geraffineerde aardolieproducten en splijt- en kweekstoffen	↗	↗	→	
Niet-metaalhoudende minerale producten	→	→	↗	↗
Metallurgie	→	↗	→	↗
Meubels	↗	→	↗	
Elektriciteit	↗	↗	→	→
Bouwnijverheid	↗ ↗	↗	↗	↗

# Conjunctuurindicatoren – Bouwvergunningen

---

## ***Juni 2004\*: Bouwvergunningen nieuwe woningen -3,8%***

De seizoengezuiverde index van het aantal afgeleverde bouwvergunningen voor **nieuwe woningen voor privé-gezinnen** is gedaald met 3,8%. Een uitsplitsing naargelang het woningtype geeft een stijging van 0,4% voor de **eengezinswoningen** en een daling van 6,0% voor de **appartementen**. Het vergunde volume van **niet-residentiële nieuwbouw** daalt met 14,1%.

Voor de **renovatie van woongebouwen** noteert men een afname van de afgeleverde vergunningen met 9,5%.

De evolutie van de **trend** van de laatste drie maanden in vergelijking met de drie maanden daarvoor bedraagt +2,8% voor **nieuwe woningen voor privé-gezinnen (eengezinswoningen +1,1% en appartementen +6,4%)** en +3,1% voor het volume van **niet-residentiële nieuwbouw**; voor de **renovatie van woongebouwen** is de trendverandering -4,6%.

Volgende persbericht : **30/09/2004**

**Op de volgende bladzijde vindt U de bijhorende tabellen en grafieken.**

\*  
\* \*

*Bronvermelding is verplicht.*

Meer informatie over de conjunctuur !

⇒ Bekijk ook, voor een totaalbeeld van de Belgische en Europese conjunctuur, de viertalige conjunctuurportalsite van het NIS op het internet :

**<http://statbel.fgov.be/indicators>**

⇒ Alle methodologische toelichtingen bij de cijfers kunt U bij de Eenheid Conjunctuur vragen.

⇒ Het is mogelijk om gegevens over de bouwvergunningen meer uitgesplitst (per subsector, per gewest) of verder bewerkt (vb. seizoengezuiverd) toegestuurd te krijgen, eenmalig of maandelijks (per abonnement).

⇒ Naast de indexen van de bouwvergunningen, beschikken we over vele andere conjunctuurgegevens : productie-indexen, nieuwe orders, loonmassa, werknemers, gewerkte uren, omzet, afzetprijzen, materiaalkosten, ...

*\* (% stijging van de laatste drie maanden, tot en met juni 2004, tegenover voorgaande driemaandsperiode, seizoengezuiverde waarden)*

---

# Conjunctuurindicatoren – Bouwvergunningen

## Bouwvergunningen

**Bruto-indexen  
(2000=100)**  
Bouwvergunningen

	Jan	Feb	Maart	April	Mei	Juni	Juli	Aug	Sept	Okt	Nov	Dec	Jaar
<b>Woongebouwen (aantal nieuwe gebouwen)</b>													
2003	86,3	84,0	103,1	104,6	95,6	104,5	103,3	85,2	104,3	94,4	80,4	105,3	<b>95,9</b>
2004	103,1	95,7	128,6	104,8	105,2	134,9							
<b>Woongebouwen (aantal nieuwe woningen)</b>													
2003	92,8	90,1	110,3	117,9	98,8	117,1	107,0	104,0	111,9	105,1	90,5	124,4	<b>105,8</b>
2004	133,6	106,6	144,9	109,5	110,7	165,6							
<b>Woongebouwen (aantal gerenoveerde gebouwen)</b>													
2003	87,5	94,9	112,3	119,1	121,6	127,4	124,6	111,4	121,1	108,4	96,8	113,1	<b>111,5</b>
2004	104,6	106,5	131,3	110,1	105,1	132,7							
<b>Niet-woongebouwen (volume nieuwe gebouwen)</b>													
2003	45,7	68,2	57,1	54,7	48,8	77,9	55,0	41,0	94,4	59,5	65,4	68,3	<b>61,3</b>
2004	91,5	88,7	65,0	81,4	81,1	71,2							

### Trend

Na uitschakeling  
van seizoen- en  
toevallige  
schommelingen

Volume niet-  
woongebouwen :

Aantal woningen:

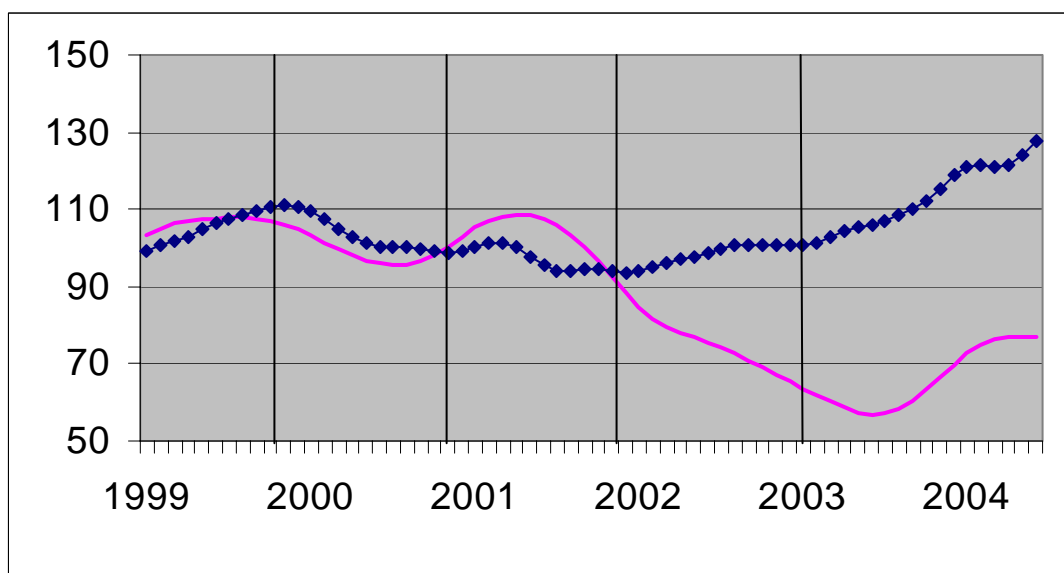

**Vergelijking van  
de trend van de  
laatste drie  
maanden met de  
drie voorgaande  
maanden**

↗ ↗ > 5%  
↗ 1% tot 5%  
→ -1% tot 1%  
↘ -5% tot -1%  
↘ ↘ < -5%

BE : België  
VL : Vlaanderen  
WA : Wallonië  
BR : Brussel

<b>Evolutie van de trend</b>	<b>BE</b>	<b>VL</b>	<b>WA</b>	<b>BR</b>
Aantal nieuwe woningen	↘	↘	↘	↘
Aantal nieuwe woongebouwen	↘	↘	→	→
Aantal nieuwe woongebouwen met één woning	↘	↘	→	↘
Aantal nieuwe appartementen	↘	↘	→	→
Nieuwe woongebouwen - Bewoonbare oppervlakte	↘	↘	→	↘
Aantal nieuwe niet-woongebouwen	→	→	↘	↘
Nieuwe niet-woongebouwen - Volume	↘	↘	↘	↘ ↗
Aantal gerenoveerde woongebouwen	↘	↘	→	↘
Aantal gerenoveerde niet-woongebouwen	→	→	↘	↘ ↘

# Conjunctuurindicatoren

## Indexcijfers van de consumptieprijzen

	Algemeen indexcijfer			Gezondheidsindex		Voedings- middelen (1)	Niet- voedings- middelen	Diensten	Huur
	Basis			Basis					
	1996 = 100	1988 = 100	1981 = 100	1996 = 100	1988 = 100				
						<b>Basis 1981 = 100</b>			
<b>1986</b>	79,24	97,25	131,56	-	-	134,44	129,00	132,38	134,96
<b>1987</b>	80,47	98,76	133,60	-	-	133,90	130,43	136,52	140,72
<b>1988</b>	81,40	99,91	135,15	-	-	133,88	131,91	138,59	145,85
<b>1989</b>	83,93	103,01	139,35	-	-	138,07	136,37	142,14	151,24
<b>1990</b>	86,82	106,56	144,16	-	-	143,18	141,17	146,69	156,08
						<b>Basis 1988 = 100</b>			
<b>1991</b>	89,62	109,99	148,79	-	-	108,88	110,20	110,46	109,49
<b>1992</b>	91,79	112,66	152,40	-	-	108,75	111,86	115,07	115,93
<b>1993</b>	94,32	115,76	156,60	-	-	107,89	115,20	119,45	122,05
<b>1994</b>	96,56	118,51	160,32	96,83	116,75	109,82	117,57	122,52	127,61
<b>1995</b>	97,98	120,25	162,67	98,34	118,57	111,15	118,52	124,99	131,29
<b>1996</b>	100,00	122,73	166,03	99,97	120,53	111,85	121,34	127,92	134,54
<b>1997</b>	101,63	124,73	168,74	101,29	122,12	114,31	123,16	129,81	136,80
						<b>Basis 1996 = 100</b>			
<b>1998</b>	102,60	125,92	170,35	102,58	123,68	104,08	101,04	103,85	102,87
<b>1999</b>	103,75	127,33	172,25	103,54	124,84	104,29	102,30	105,48	104,34
<b>2000</b>	106,39	130,57	176,64	105,49	127,19	105,19	106,26	107,60	105,85
<b>2001</b>	109,02	133,80	181,00	108,38	130,68	109,64	108,08	110,24	107,87
<b>2002</b>	110,81	136,00	183,98	110,32	133,01	112,05	108,72	113,18	110,52
<b>2003</b>	112,57	138,16	186,91	111,92	134,94	114,33	110,01	115,16	112,97
<b>2002</b>									
September	111,22	136,50	184,66	110,62	133,37	112,33	109,31	113,41	110,98
Oktober	111,09	136,34	184,44	110,43	133,15	112,04	109,65	112,62	111,12
November	111,00	136,23	184,29	110,46	133,18	112,09	109,07	113,12	111,33
December	111,06	136,30	184,39	110,55	133,29	111,41	109,18	113,65	111,43
<b>2003</b>									
Januari	111,55	136,91	185,21	110,94	133,76	112,61	109,71	113,55	111,87
Februari	112,32	137,85	186,48	111,56	134,51	113,14	110,68	114,28	112,22
Maart	112,64	138,24	187,02	111,82	134,82	113,65	111,09	114,31	112,47
April	112,36	137,90	186,55	111,73	134,71	114,26	109,64	115,09	112,64
Mei	112,04	137,51	186,02	111,57	134,52	114,40	109,08	114,73	112,84
Juni	112,37	137,91	186,57	111,85	134,86	114,93	109,27	115,13	113,03
Juli	112,59	138,18	186,93	112,06	135,11	114,86	109,41	115,74	113,09
Augustus	112,89	138,55	187,43	112,20	135,28	114,95	109,99	115,78	113,27
September	113,22	138,95	187,98	112,47	135,61	116,17	110,35	115,42	113,44
Oktober	112,85	138,50	187,36	112,15	135,22	114,60	110,25	115,44	113,51
November	113,06	138,76	187,71	112,36	135,47	114,62	110,33	116,00	113,66
December	112,99	138,67	187,60	112,32	135,42	113,82	110,29	116,44	113,62
<b>2004</b>									
Januari	113,32	139,08	188,15	112,67	135,85	115,02	110,45	116,38	114,01
Februari	113,74	139,59	188,84	113,02	136,27	115,18	110,75	117,17	114,55
Maart	113,91	139,80	189,12	113,05	136,30	115,59	111,15	116,75	114,77
April	114,52	140,55	190,14	113,50	136,85	116,60	111,56	117,50	114,87
Mei	114,96	141,09	190,87	113,67	137,05	117,07	112,33	117,43	115,11
Juni	114,91	141,03	190,79	113,65	137,03	116,96	112,13	117,65	115,09
Juli	115,30	141,51	191,43	114,00	137,45	116,66	112,49	118,65	115,24
Augustus	115,44	141,68	191,67	114,03	137,49	116,07	113,14	118,58	115,27

(1) Dranken inbegrepen.

Bron : Dienst voor het Indexcijfer van de FOD Economie, K.M.O., Middenstand en Energie.



# **Landbouw en aanverwante activiteiten**

# Slachtingen van dieren

## Totaal van dieren geslacht in de openbare en particuliere slachthuizen maart 2004 (1)

Categorieën dieren	Aantal (stuks)	Levend gewicht (kg)	Geslacht gewicht (kg)
<b>Totaal van de geslachte dieren</b>	<b>1 108 230</b>	<b>157 766 685</b>	<b>118 916 185</b>
<b>Totaal van de runderen</b>	<b>73 774</b>	<b>39 861 021</b>	<b>24 763 187</b>
Kalveren	26 287	7 071 203	4 384 150
<b>Totaal van het groot vee</b>	<b>47 487</b>	<b>32 789 818</b>	<b>20 379 037</b>
Ossen	70	49 910	30 942
Stieren	17 230	12 078 230	7 730 067
Koeien	28 985	19 941 680	12 164 429
Vaarzen	1 202	719 998	453 599
<b>Totaal van de varkens</b>	<b>1 027 738</b>	<b>117 162 132</b>	<b>93 729 704</b>
Varkens van minder dan 30 kg	568	..	..
Varkens van 30 tot minder dan 90 kg	4 905	..	..
Varkens van 90 kg en meer	1 022 265	..	..
Schape	2 233	91 553	45 782
Lammeren	3 174	126 960	63 480
Geiten en geitjes	244	9 760	4 880
Veulens	64	16 768	10 060
Paarden	1 003	498 491	299 092

## Dieren geslacht in de openbare slachthuizen - maart 2004 (1)

Categorieën dieren	Aantal (stuks)	Levend gewicht (kg)	Geslacht gewicht (kg)
<b>Totaal van de geslachte dieren</b>	<b>84 643</b>	<b>19 442 307</b>	<b>13 352 984</b>
<b>Totaal van de runderen</b>	<b>23 149</b>	<b>12 461 412</b>	<b>7 798 218</b>
Kalveren	8 426	2 266 594	1 405 288
<b>Totaal van het groot vee</b>	<b>14 723</b>	<b>10 194 818</b>	<b>6 392 930</b>
Ossen	47	33 511	20 776
Stieren	8 007	5 612 907	3 592 261
Koeien	6 221	4 280 048	2 610 830
Vaarzen	448	268 352	169 063
<b>Totaal van de varkens</b>	<b>60 136</b>	<b>6 855 504</b>	<b>5 484 402</b>
Varkens van minder dan 30 kg	183	..	..
Varkens van 30 tot minder dan 90 kg	789	789	..
Varkens van 90 kg en meer	59 164	..	..
Schape	1 110	45 510	22 757
Lammeren	79	3 160	1 580
Geiten en geitjes	1	40	20
Veulens	29	7 598	4 558
Paarden	139	69 083	41 449

(1) Onderworpen aan de keuring en geschikt verklaard voor het gebruik.

# Slachtingen van dieren

## Dieren geslacht in de particuliere slachthuizen - maart 2004 (1)

Categorieën dieren	Aantal (stuks)	Levend gewicht (kg)	Geslacht gewicht (kg)
<b>Totaal van de geslachte dieren</b>	<b>1 023 410</b>	<b>138 217 637</b>	<b>105 496 869</b>
<b>Totaal van de runderen</b>	<b>50 449</b>	<b>27 293 365</b>	<b>16 898 935</b>
Kalveren	17 825	4 794 925	2 972 856
<b>Totaal van het groot vee</b>	<b>32 624</b>	<b>22 498 440</b>	<b>13 926 079</b>
Ossen	17	12 121	7 514
Stieren	9 175	6 431 675	4 116 270
Koeien	22 684	15 606 592	9 520 023
Vaarzen	748	448 052	282 272
<b>Totaal van de varkens</b>	<b>967 602</b>	<b>110 306 628</b>	<b>88 245 302</b>
Varkens van minder dan 30 kg	385	..	..
Varkens van 30 tot minder dan 90 kg	4 116	..	..
Varkens van 90 kg en meer	963 101	..	..
Schapen	1 123	46 043	23 025
Lammeren	3 095	123 800	61 900
Geiten en geitjes	243	9 720	4 860
Veulens	35	9 170	5 502
Paarden	863	428 911	257 345

## Noodslachtingen - maart 2004 (1)

Categorieën dieren	Aantal (stuks)	Levend gewicht (kg)	Geslacht gewicht (kg)
<b>Totaal van de geslachte dieren</b>	<b>177</b>	<b>106 741</b>	<b>66 332</b>
<b>Totaal van de runderen</b>	<b>176</b>	<b>106 244</b>	<b>66 034</b>
Kalveren	36	9 684	6 006
<b>Totaal van het groot vee</b>	<b>140</b>	<b>96 560</b>	<b>60 028</b>
Ossen	6	4 278	2 652
Stieren	48	33 648	21 536
Koeien	80	55 040	33 576
Vaarzen	6	3 594	2 264
<b>Totaal van de varkens</b>	<b>-</b>	<b>-</b>	<b>-</b>
Varkens van minder dan 30 kg	-	..	..
Varkens van 30 tot minder dan 90 kg	-	..	..
Varkens van 90 kg en meer	-	..	..
Schapen	-	-	-
Lammeren	-	-	-
Geiten en geitjes	-	-	-
Veulens	-	-	-
Paarden	1	497	298

(1) Onderworpen aan de keuring en geschikt verklaard voor het gebruik.

# Slachtingen van dieren

## Totaal van dieren geslacht in de openbare en particuliere slachthuizen april 2004 (1)

Categorieën dieren	Aantal (stuks)	Levend gewicht (kg)	Geslacht gewicht (kg)
<b>Totaal van de geslachte dieren</b>	<b>984 295</b>	<b>143 589 525</b>	<b>108 002 551</b>
<b>Totaal van de runderen</b>	<b>67 925</b>	<b>37 394 446</b>	<b>23 233 649</b>
Kalveren	22 945	6 195 150	3 840 993
<b>Totaal van het groot vee</b>	<b>44 980</b>	<b>31 199 296</b>	<b>19 392 656</b>
Ossen	62	45 260	28 062
Stieren	16 056	11 544 264	7 388 323
Koeien	27 704	18 894 128	11 525 416
Vaarzen	1 158	715 644	450 855
<b>Totaal van de varkens</b>	<b>908 551</b>	<b>105 391 916</b>	<b>84 313 532</b>
Varkens van minder dan 30 kg	724	..	..
Varkens van 30 tot minder dan 90 kg	7 332	..	..
Varkens van 90 kg en meer	900 495	..	..
Schape	2 623	104 920	52 460
Lammeren	3 842	149 838	74 922
Geiten en geitjes	271	10 569	5 285
Veulens	46	11 040	6 624
Paarden	1 037	526 796	316 079

## Dieren geslacht in de openbare slachthuizen - april 2004 (1)

Categorieën dieren	Aantal (stuks)	Levend gewicht (kg)	Geslacht gewicht (kg)
<b>Totaal van de geslachte dieren</b>	<b>76 736</b>	<b>18 146 465</b>	<b>12 420 668</b>
<b>Totaal van de runderen</b>	<b>21 610</b>	<b>11 836 390</b>	<b>7 410 795</b>
Kalveren	7 670	2 070 900	1 283 960
<b>Totaal van het groot vee</b>	<b>13 940</b>	<b>9 765 490</b>	<b>6 126 835</b>
Ossen	35	25 550	15 841
Stieren	7 634	5 488 846	3 512 860
Koeien	5 869	4 002 658	2 441 621
Vaarzen	402	248 436	156 513
<b>Totaal van de varkens</b>	<b>53 074</b>	<b>6 156 584</b>	<b>4 925 267</b>
Varkens van minder dan 30 kg	286	..	..
Varkens van 30 tot minder dan 90 kg	143	143	..
Varkens van 90 kg en meer	52 645	..	..
Schape	1 505	60 200	30 100
Lammeren	375	14 625	7 314
Geiten en geitjes	2	78	39
Veulens	29	6 960	4 176
Paarden	141	71 628	42 977

(1) Onderworpen aan de keuring en geschikt verklaard voor het gebruik.

# Slachtingen van dieren

## Dieren geslacht in de particuliere slachthuizen - april 2004 (1)

Categorieën dieren	Aantal (stuks)	Levend gewicht (kg)	Geslacht gewicht (kg)
<b>Totaal van de geslachte dieren</b>	<b>907 351</b>	<b>125 314 859</b>	<b>95 502 048</b>
<b>Totaal van de runderen</b>	<b>46 110</b>	<b>25 431 111</b>	<b>15 743 773</b>
Kalveren	15 241	4 115 070	2 551 343
<b>Totaal van het groot vee</b>	<b>30 869</b>	<b>21 316 041</b>	<b>13 192 430</b>
Ossen	22	16 060	9 957
Stieren	8 363	6 012 997	3 848 316
Koeien	21 748	14 832 136	9 047 603
Vaarzen	736	454 848	286 554
<b>Totaal van de varkens</b>	<b>855 477</b>	<b>99 235 332</b>	<b>79 388 265</b>
Varkens van minder dan 30 kg	438	..	..
Varkens van 30 tot minder dan 90 kg	7 189	..	..
Varkens van 90 kg en meer	847 850	..	..
Schapen	1 118	44 720	22 360
Lammeren	3 467	135 213	67 608
Geiten en geitjes	269	10 491	5 246
Veulens	16	3 840	2 304
Paarden	894	454 152	272 492

## Noodslachtingen - april 2004 (1)

Categorieën dieren	Aantal (stuks)	Levend gewicht (kg)	Geslacht gewicht (kg)
<b>Totaal van de geslachte dieren</b>	<b>208</b>	<b>128 201</b>	<b>79 835</b>
<b>Totaal van de runderen</b>	<b>205</b>	<b>126 945</b>	<b>79 081</b>
Kalveren	34	9 180	5 690
<b>Totaal van het groot vee</b>	<b>171</b>	<b>117 765</b>	<b>73 391</b>
Ossen	5	3 650	2 264
Stieren	59	42 421	27 147
Koeien	87	59 334	36 192
Vaarzen	20	12 360	7 788
<b>Totaal van de varkens</b>	<b>-</b>	<b>-</b>	<b>-</b>
Varkens van minder dan 30 kg	-	..	..
Varkens van 30 tot minder dan 90 kg	-	..	..
Varkens van 90 kg en meer	-	..	..
Schapen	-	-	-
Lammeren	-	-	-
Geiten en geitjes	-	-	-
Veulens	1	240	144
Paarden	2	1 016	610

(1) Onderworpen aan de keuring en geschikt verklaard voor het gebruik.



# **Industrie en bouwnijverheid**

*Industrie*





# PRODCOM – Inleiding per activiteit

---

## Inleiding

---

1 januari 1994 betekent een keerpunt in de opstelling van maandstatistieken van de industriële productie. Tot 1993 bestond voor de meeste sectoren een specifieke maandstatistiek. De gebruikte goederennomenclatuur was een empirisch ontworpen productenlijst per bedrijfstak.

Sinds het tot stand komen van de interne markt op 1 januari '93 is de behoefte aan internationaal vergelijkbare resultaten toegenomen. Men wil de gegevens over productie kunnen koppelen aan die over de buitenlandse handel. Dit leidde tot de PRODCOM-enquête.

De meeste industriële ondernemingen met 10 of meer personeelsleden of met een jaaromzet van 2 478 935,25 EUR, en sommige andere ondernemingen met een industriële nevenactiviteit waar tenminste 20 personen werken, zijn onderworpen aan Prodcom.

Om uiteenlopende redenen worden de statistieken van enkele sectoren (energie, recuperatie, waterdistributie, slachthuizen, zuivel, ijzer en staal) nog ingezameld volgens het oude systeem.

De nieuwe nomenclatuur voor de productiestatistieken, de Prodcom-lijst, bevat ongeveer 5.700 industriële producten, hoofdzakelijk goederen, maar ook een aantal industriële diensten. Elke rubriek van de Prodcom-lijst wordt aangeduid door een code van acht cijfers. De eerste vier cijfers komen overeen met een klasse van de NACE-rev. 1. Aldus wordt een overeenstemming gerealiseerd tussen producten en activiteiten. Bovendien bestaan de rubrieken van de Prodcom-lijst uit artikelen of groepen artikelen van de gecombineerde nomenclatuur.

Er wordt geënquêteerd op het niveau van de lokale eenheid. Indien in één lokale eenheid meerdere activiteiten worden uitgeoefend, vult men één aangifte in per activiteit, t.t.z. per afdeling (2 cijfers) van de NACE-rev. 1. Naast gegevens betreffende de waarde van de productie volgens de hoofdactiviteit (hoeveelheid en waarde van de leveringen), zijn er ook gegevens betreffende tewerkstelling en arbeidsvolume.

In deze tabel is de waarde van de productie van een vestiging gerangschikt in één code op vier cijfers van de NACE-rev.1. Deze code duidt de hoofdactiviteit van de vestiging aan.

Ter verduidelijking volgt een voorbeeld:

Gegeven een vestiging X die twee producten A (code 17.20.31.59) en B (code 17.30.30.30) produceert met als respectievelijke waarde 60 000 EUR en 40 000 EUR. Deze producten behoren tot twee verschillende klassen van de NACE-rev.1 (d.w.z. de eerste vier cijfers van de Prodcom-code van A en B verschillen). Vestiging X krijgt als hoofdactiviteit de eerste vier cijfers van product A nl. 17.20 (met het grootste aandeel in de waarde van de productie van vestiging X).

In de tabel wordt de volledige waarde van de productie van vestiging X, 100 000 EUR, opgenomen in de activiteitscode 17.2 (drie cijfers).

De resultaten zijn nog voorlopig, omdat er nog steeds een kleine non-respons is.

De belangrijke verschillen die worden vastgesteld voor bepaalde sectoren tussen december van een bepaald jaar en januari van het volgend jaar, zijn gedeeltelijk te wijten aan de jaarlijkse bijwerking van het Prodcom-aangeversbestand.

# PRODCOM - Leveringen per activiteit

## Waarde van de industriële productie (1) volgens de hoofdactiviteit van de vestiging (voorlopige cijfers in 1 000 €)

NACE Code	Activiteit	2003	2004		
			April	Mei	Juni
14	<b>Overige winning van delfstoffen</b>	<b>689 900</b>	<b>66 679</b>	<b>61 797</b>	<b>70 622</b>
14.1	- Winning van steen	205 210	19 886	17 749	20 212
14.2	- Winning van zand en klei	398 509	37 410	35 328	43 364
14.B	- Overige winning van delfstoffen n.e.g. (14.B = 14.3 + 14.4 + 14.5)	86 181	9 383	8 721	7 046
1C	<b>Vervaardiging van voedingsmiddelen en dranken (1C=15 m.u.v. slachterijen en melkerijen)</b>	<b>18 666 580</b>	<b>1 585 644</b>	<b>1 532 562</b>	<b>1 716 407</b>
15.B	- Productie en verwerking van vlees en vleesproducten (15B= 15.1 m.u.v. slachterijen)	3 203 289	276 247	266 632	304 400
15.2	- Verwerking en conservering van vis en vervaardiging van visproducten	358 327	30 487	29 137	31 673
15.3	- Verwerking en conservering van groenten en fruit	1 924 438	174 893	163 627	180 901
15.4	- Vervaardiging van plantaardige en dierlijke oliën en vetten	1 379 330	113 839	111 923	124 359
15.C	- Consumptie-ijs (15.C = 15.52)	234 506	27 163	28 491	35 658
15.6	- Vervaardiging van maalderijproducten, zetmeel en zetmeelproducten	1 454 786	136 132	122 507	143 616
15.7	- Vervaardiging van diervoeders	1 621 900	147 178	131 976	142 386
15.8	- Vervaardiging van overige voedingsmiddelen	5 705 885	444 378	422 325	461 208
15.9	- Vervaardiging van dranken	2 784 121	235 326	255 945	292 207
16	<b>Vervaardiging van tabaksproducten</b>	<b>391 125</b>	<b>42 795</b>	<b>35 761</b>	<b>41 932</b>
17	<b>Vervaardiging van textiel</b>	<b>4 816 468</b>	<b>408 352</b>	<b>368 723</b>	<b>439 740</b>
17.1	- Bewerken en spinnen van textielvezels	313 649	28 899	25 494	30 602
17.2	- Weven van textiel	1 226 417	105 029	92 558	108 732
17.3	- Textielveredeling	280 238	22 684	18 776	23 108
17.4	- Vervaardiging van geconfectioneerde artikelen van textiel, exclusief kleding	418 410	36 844	37 413	44 457
17.5	- Vervaardiging van overige textielproducten	2 436 546	207 037	186 941	223 102
17.6	- Vervaardiging van gebreide en gehaakte stoffen	80 679	5 333	5 058	5 882

(1) Leveringen m.i.v. de industriële behandelingen en diensten en aan het buitenland geleverd maakloonwerk.

# PRODCOM - Leveringen per activiteit

## Waarde van de industriële productie (1) volgens de hoofdactiviteit van de vestiging (voorlopige cijfers in 1 000 €) - vervolg

NACE Code	Activiteit	2003	2004		
			April	Mei	Juni
17.7	- Vervaardiging van gebreide en gehaakte artikelen	60 529	2 526	2 483	3 857
18	<b>Vervaardiging van kleding en bontnijverheid</b>	<b>441 608</b>	<b>30 052</b>	<b>22 615</b>	<b>28 559</b>
19	<b>Leernijverheid en vervaardiging van schoeisel</b>	<b>125 879</b>	<b>10 607</b>	<b>9 522</b>	<b>11 643</b>
19.A	- Looien, bereiden en vervaardiging van lederen artikelen, behalve schoeisel (19.A = 19.1 + 19.2)	103 621	9 195	8 165	9 483
19.3	- Vervaardiging van schoeisel	22 258	1 412	1 357	2 159
20	<b>Houtindustrie en vervaardiging van artikelen van hout en van kurk, exclusief meubelen; vervaardiging van</b>	<b>2 261 887</b>	<b>213 267</b>	<b>193 497</b>	<b>243 067</b>
20.1	- Zagen en schaven van hout, impregneren van hout	398 512	41 611	38 206	46 805
20.2	- Vervaardiging van panelen en platen van hout	1 160 761	109 459	97 131	125 396
20.3	- Vervaardiging van schrijn- en timmerwerk	429 255	38 358	36 782	45 850
20.4	- Vervaardiging van houten emballage	221 193	19 742	17 577	20 440
20.5	- Vervaardiging van overige artikelen van hout, van kurk en riet en van vlechtwerk	52 165	4 097	3 801	4 575
21	<b>Vervaardiging van pulp, papier en papierwaren</b>	<b>3 745 508</b>	<b>333 822</b>	<b>296 171</b>	<b>343 784</b>
21.1	- Vervaardiging van papierpulp, papier en karton	1 683 247	154 164	135 726	158 174
21.2	- Vervaardiging van artikelen van papier en karton	2 062 261	179 658	160 445	185 610
22	<b>Uitgeverijen, drukkerijen en reproductie van opgenomen media</b>	<b>4 603 024</b>	<b>372 907</b>	<b>390 503</b>	<b>410 679</b>
22.A	- Uitgeverijen en reproductie van opgenomen media (22.A = 22.1 + 22.3)	2 138 724	164 401	196 872	191 560
22.2	- Drukkerijen en diensten in verband met drukkerijen	2 464 299	208 506	193 631	219 119
24	<b>Vervaardiging van chemische producten</b>	<b>27 294 986</b>	<b>2 362 232</b>	<b>2 203 693</b>	<b>2 554 270</b>
24.1	- Vervaardiging van chemische basisproducten	15 959 503	1 449 752	1 429 425	1 597 721
24.2	- Vervaardiging van verdelgingsmiddelen en van andere chemische producten voor de landbouw	707 497	86 843	46 458	79 413
24.3	- Vervaardiging van verf, vernis e.d., drukinkt en mastiek	902 018	79 428	74 737	88 962
24.4	- Vervaardiging van farmaceutische en van chemische en botanische producten voor medicinaal gebruik	5 407 726	384 313	316 275	386 123

# PRODCOM - Leveringen per activiteit

## Waarde van de industriële productie (1) volgens de hoofdactiviteit van de vestiging (voorlopige cijfers in 1 000 €) - vervolg

NACE Code	Activiteit	2003	2004		
			April	Mei	Juni
24.5	- Vervaardiging van zeep, wasmiddelen, poets- en reinigingsmiddelen, parfums en cosmetische artikelen	<b>1 174 859</b>	103 497	92 264	115 163
24.6	- Vervaardiging van overige chemische producten	<b>2 658 783</b>	214 506	204 991	239 743
24.7	- Vervaardiging van synthetische en kunstmatige vezels	<b>484 599</b>	43 893	39 544	47 144
25	<b>Vervaardiging van producten van rubber en kunststof</b>	<b>4 689 790</b>	<b>418 321</b>	<b>383 591</b>	<b>457 127</b>
25.1	- Vervaardiging van producten van rubber	<b>463 421</b>	37 535	36 162	43 352
25.2	- Vervaardiging van producten van kunststof	<b>4 226 369</b>	380 786	347 429	413 775
26	<b>Vervaardiging van overige niet-metaalhoudende minerale producten</b>	<b>5 105 244</b>	<b>465 942</b>	<b>429 462</b>	<b>531 117</b>
26.1	- Vervaardiging van glas en glaswerk	<b>1 719 235</b>	146 481	128 715	156 195
26.A	- Vervaardiging van keramische tegels, plavuizen, behalve dakpannen en bakstenen (26.A = 26.2 + 26.3)	<b>151 114</b>	13 321	11 403	13 468
26.4	- Vervaardiging van dakpannen, bakstenen, tegels en overige producten voor de bouw van gebakken klei	<b>283 610</b>	28 146	26 600	33 379
26.5	- Vervaardiging van cement, kalk en gips	<b>677 609</b>	61 160	54 340	70 104
26.6	- Vervaardiging van artikelen van beton, gips en cement	<b>1 749 023</b>	168 508	159 986	197 464
26.7	- Houwen, bewerken en afwerken van bouw- en siersteen	<b>208 757</b>	18 283	18 940	24 418
26.8	- Vervaardiging van overige niet-metaalhoudende minerale producten	<b>315 897</b>	30 044	29 479	36 089
2E	<b>Metallurgie (2E = 27 behalve Staalindustrie Verbond)</b>	<b>4 622 809</b>			
27	<b>Vervaardiging van metalen in primaire vorm</b>		<b>1 109 243</b>	<b>1 055 224</b>	<b>1 107 741</b>
27.A	- Vervaardiging van ijzer, staal en ferrolegeringen (behalve Staalindus. Verbond) buizen inbegrepen (27.A = 27.1 + 27.2)	<b>353 566</b>			
27.1	- Vervaardiging van ijzer en staal en van ferrolegeringen		614 741	599 648	598 759
27.2	- Vervaardiging van buizen		18 735	16 173	20 043
27.3	- Overige eerste verwerking van ijzer en staal	<b>919 570</b>	100 247	93 431	115 741
27.4	- Productie van non-ferrometalen	<b>3 088 194</b>	351 522	325 074	348 088
27.5	- Gieten van metalen	<b>261 479</b>	23 998	20 898	25 109

(1) Leveringen m.i.v. de industriële behandelingen en diensten en aan het buitenland geleverd maakloonwerk.

# PRODCOM - Leveringen per activiteit

## Waarde van de industriële productie (1) volgens de hoofdactiviteit van de vestiging (voorlopige cijfers in 1 000 €) - vervolg

NACE Code	Activiteit	2003	2004		
			April	Mei	Juni
28	<b>Vervaardiging van producten van metaal</b>	<b>7 124 518</b>	<b>637 722</b>	<b>601 141</b>	<b>727 659</b>
28.1	- Vervaardiging van metalen constructiewerken voor de bouw	<b>2 428 413</b>	211 085	208 663	259 176
28.2	- Vervaardiging van tanks, reservoirs en bergingsmiddelen, van metaal; vervaardiging van radiatoren en ketels	<b>902 188</b>	67 276	71 174	80 541
28.3	- Vervaardiging van stoomketels	<b>443 657</b>	39 196	32 586	34 396
28.4	- Smeden, persen, stampen en profielwalsen van metaal; poedermetallurgie	<b>226 205</b>	25 150	23 751	27 831
28.5	- Oppervlaktebehandeling en bekleding van metaal; algemene metaalbewerking	<b>1 299 287</b>	116 862	106 315	133 586
28.6	- Vervaardiging van scharen, messen, bestekken, gereedschap en ijzerwaren	<b>417 788</b>	37 241	32 868	40 018
28.7	- Vervaardiging van overige producten van metaal	<b>1 406 979</b>	140 912	125 783	152 111
29	<b>Vervaardiging van machines, apparaten en werktuigen, n.e.g.</b>	<b>7 271 180</b>	<b>633 680</b>	<b>601 566</b>	<b>719 357</b>
29.1	- Vervaardiging van machines voor de productie en toepassing van mechanische energie, exclusief motoren voor	<b>1 626 931</b>	151 987	142 632	166 881
29.2	- Vervaardiging van overige machines voor algemeen gebruik	<b>2 198 619</b>	198 024	192 676	212 767
29.3	- Vervaardiging van machines voor de landbouw en de bosbouw	<b>586 381</b>	52 949	52 896	56 439
29.4	- Vervaardiging van gereedschapswerktuigen	<b>269 859</b>	20 517	20 111	24 710
29.5	- Vervaardiging van overige machines voor specifieke doeleinden	<b>2 070 635</b>	175 496	162 055	209 953
29.6	- Vervaardiging van wapens en munitie	<b>274 462</b>	14 199	12 386	24 724
29.7	- Vervaardiging van huishoudapparaten	<b>244 292</b>	20 506	18 810	23 884
30	<b>Vervaardiging van kantoormachines en computers</b>	<b>322 411</b>	<b>23 183</b>	<b>24 808</b>	<b>30 502</b>
31	<b>Vervaardiging van elektrische machines en apparaten</b>	<b>3 847 805</b>	<b>340 092</b>	<b>317 563</b>	<b>377 326</b>
31.1	- Vervaardiging van elektromotoren en van elektrische generatoren en transformatoren	<b>558 217</b>	44 928	43 259	60 076
31.2	- Vervaardiging van schakel- en verdeelinrichtingen	<b>823 224</b>	78 669	60 259	78 064
31.3	- Vervaardiging van geïsoleerde kabels en draad	<b>428 943</b>	41 216	34 549	42 379
31.4	- Vervaardiging van accumulatoren en elektrische batterijen	<b>245 887</b>	18 449	18 812	22 289

# PRODCOM - Leveringen per activiteit

## Waarde van de industriële productie (1) volgens de hoofdactiviteit van de vestiging (voorlopige cijfers in 1 000 €) - vervolg

NACE Code	Activiteit	2003	2004		
			April	Mei	Juni
31.5	- Vervaardiging van elektrische lampen en verlichtingsapparaten	<b>586 653</b>	56 069	46 709	53 694
31.6	- Vervaardiging van overige elektrische benodigdheden	<b>1 204 881</b>	100 760	113 975	120 824
32	<b>Vervaardiging van audio-, video- en telecommunicatieapparatuur</b>	<b>2 532 619</b>	<b>201 401</b>	<b>192 048</b>	<b>223 352</b>
32.1	- Vervaardiging van elektronische onderdelen	<b>488 320</b>	47 293	42 737	51 128
32.2	- Vervaardiging van zendapparatuur voor televisie en radio en van apparatuur voor lijntelefonie en lijntelegrafie		75 225	66 802	80 008
32.3	- Vervaardiging van audio- en videoapparatuur		78 883	82 509	92 216
32.A	- Vervaardiging van audio-, video- en telecommunicatieapparatuur (32.A = 32.2 + 32.3)	<b>2 044 299</b>			
33	<b>Vervaardiging van medische apparatuur en instrumenten, van precisie- en optische instrumenten en van uurwerken</b>	<b>886 973</b>	<b>83 524</b>	<b>78 809</b>	<b>98 495</b>
33.1	- Vervaardiging van medische apparatuur en instrumenten en van orthopedische artikelen	<b>215 075</b>	19 260	16 726	19 538
33.2	- Vervaardiging van meet-, regel-, navigatie- en controleapparatuur	<b>522 639</b>	46 113	43 716	57 627
33.3	- Vervaardiging van apparaten voor de bewaking van industriële processen	<b>87 719</b>	14 272	13 886	15 660
33.4	- Vervaardiging van optische instrumenten en van foto- en filmapparatuur	<b>56 000</b>	3 434	3 871	4 989
33.5	- Vervaardiging van uurwerken	<b>5 540</b>	446	610	682
34	<b>Vervaardiging en assemblage van auto's, aanhangwagens en opleggers</b>	<b>14 933 039</b>	<b>1 429 475</b>	<b>1 216 983</b>	<b>1 570 127</b>
34.1	- Vervaardiging en assemblage van auto's	<b>11 142 655</b>	1 022 390	842 390	1 109 452
34.2	- Vervaardiging van carrosserieën; vervaardiging van aanhangwagens, caravans en opleggers	<b>1 210 496</b>	116 345	103 909	127 826
34.3	- Vervaardiging van onderdelen en accessoires voor motorvoertuigen en motoren daarvan	<b>2 579 888</b>	290 740	270 684	332 849
35	<b>Vervaardiging van overige transportmiddelen</b>	<b>1 242 968</b>	<b>107 820</b>	<b>109 780</b>	<b>129 091</b>
35.1	- Scheepsbouw en -reparatie	<b>134 611</b>	11 472	8 895	13 308
35.4	- Vervaardiging van motorrijwielen en rijwielen	<b>64 576</b>	7 432	6 926	8 252
35.I	- Vervaardiging van lucht-en ruimtevaartuigen en rollend materieel (35.F = 35.2 + 35.3)	<b>1 043 780</b>	88 916	93 959	107 530
36	<b>Vervaardiging van meubelen; overige industrie</b>	<b>2 647 623</b>	<b>211 689</b>	<b>200 684</b>	<b>243 233</b>

(1) Leveringen m.i.v. de industriële behandelingen en diensten en aan het buitenland geleverd maakloonwerk.

## PRODCOM - Leveringen per activiteit

### Waarde van de industriële productie (1) volgens de hoofdactiviteit van de vestiging (voorlopige cijfers in 1 000 €) - vervolg en einde

NACE Code	Activiteit	2003	2004		
			April	Mei	Juni
36.1	- Vervaardiging van meubelen	<b>2 049 218</b>	174 219	157 102	197 737
36.2	- Bewerking van edelstenen en vervaardiging van juwelen en dergelijke artikelen	<b>368 518</b>	20 138	26 035	27 979
36.3	- Vervaardiging van muziekinstrumenten	<b>1 742</b>			
36.4	- Vervaardiging van sportartikelen	<b>10 304</b>	1 287	996	1 426
36.5	- Vervaardiging van spellen en speelgoed	<b>98 645</b>	7 333	7 961	6 640
36.6	- Diverse industrie, n.e.g.	<b>119 197</b>			
36.A	- Overige industrie, m.i.v. de vervaardiging van muziekinstrumenten (36.A = 36.3 + 36.6)	<b>120 939</b>	8 711	8 590	9 451
	<b>Totaal</b>	<b>118 263 942</b>	<b>11 088 448</b>	<b>10 326 503</b>	<b>12 075 829</b>

# PRODCOM - Tewerkstelling, uren en lonen

## Tewerkstelling, uren en lonen volgens de hoofdactiviteit van de vestiging (voorlopige cijfers)

NACE Code	Activiteit		2003	2004		
				April	Mei	Juni
14	Overige winning van delfstoffen	Aantal arbeiders	2 381	2 336	2 337	2 346
		Aantal bedienden	784	773	770	768
		Totaal	3 165	3 109	3 107	3 114
		Aantal uren (1)	402 609	435 883	378 390	444 669
		Trimestriële lonen (2)	92 458			22 762
14.1	- Winning van steen	Aantal arbeiders	1 160	1 151	1 165	1 183
		Aantal bedienden	305	306	307	304
		Totaal	1 465	1 457	1 472	1 487
		Aantal uren (1)	185 957	209 931	180 400	212 021
		Trimestriële lonen (2)	45 102			11 233
14.2	- Winning van zand en klei	Aantal arbeiders	1 105	1 084	1 071	1 065
		Aantal bedienden	363	351	349	350
		Totaal	1 469	1 435	1 420	1 415
		Aantal uren (1)	188 206	196 130	171 427	203 873
		Trimestriële lonen (2)	41 239			10 098
14.B	- Overige winning van delfstoffen n.e.g. (14.B = 14.3 + 14.4 + 14.5)	Aantal arbeiders	114	101	101	98
		Aantal bedienden	116	116	114	114
		Totaal	231	217	215	212
		Aantal uren (1)	28 445	29 822	26 563	28 775
		Trimestriële lonen (2)	6 117			1 432
1C	Vervaardiging van voedingsmiddelen en dranken (1C=15 m.u.v. slachterijen en melkerijen)	Aantal arbeiders	46 897	45 895	45 825	46 037
		Aantal bedienden	18 770	18 849	18 900	18 911
		Totaal	65 668	64 744	64 725	64 948
		Aantal uren (1)	8 024 620	7 918 624	7 401 620	8 533 750
		Trimestriële lonen (2)	1 677 696			431 544
15.B	- Productie en verwerking van vlees en vleesproducten (15B= 15.1 m.u.v. slachterijen)	Aantal arbeiders	10 329	9 978	10 003	10 061
		Aantal bedienden	1 861	1 832	1 827	1 828
		Totaal	12 190	11 810	11 830	11 889
		Aantal uren (1)	1 476 818	1 498 432	1 344 211	1 558 610
		Trimestriële lonen (2)	260 493			66 762
15.2	- Verwerking en conservering van vis en vervaardiging van visproducten	Aantal arbeiders	1 067	1 065	1 030	1 038
		Aantal bedienden	442	430	432	436
		Totaal	1 509	1 495	1 462	1 474
		Aantal uren (1)	189 188	194 595	174 258	200 409
		Trimestriële lonen (2)	34 453			8 638
15.3	- Verwerking en conservering van groenten en fruit	Aantal arbeiders	5 317	5 283	5 282	5 304
		Aantal bedienden	1 336	1 408	1 416	1 434
		Totaal	6 654	6 691	6 698	6 738
		Aantal uren (1)	817 726	821 909	761 835	888 703
		Trimestriële lonen (2)	152 325			38 487
15.4	- Vervaardiging van plantaardige en dierlijke oliën en vetten	Aantal arbeiders	703	712	710	705
		Aantal bedienden	584	599	597	595
		Totaal	1 288	1 311	1 307	1 300
		Aantal uren (1)	159 030	170 707	153 937	176 728
		Trimestriële lonen (2)	46 220			12 373
15.C	- Consumptie-ijs (15.C = 15.52)	Aantal arbeiders	1 210	1 257	1 269	1 270
		Aantal bedienden	252	217	218	216
		Totaal	1 462	1 474	1 487	1 486
		Aantal uren (1)	168 917	197 327	195 126	207 492
		Trimestriële lonen (2)	32 224			8 293
15.6	- Vervaardiging van maalderijproducten, zetmeel en zetmeelproducten	Aantal arbeiders	1 963	1 912	1 919	1 943
		Aantal bedienden	1 554	1 521	1 514	1 513
		Totaal	3 518	3 433	3 433	3 456
		Aantal uren (1)	461 761	460 577	438 714	482 544
		Trimestriële lonen (2)	121 682			31 274
15.7	- Vervaardiging van diervoeders	Aantal arbeiders	1 537	1 483	1 481	1 473
		Aantal bedienden	1 400	1 360	1 370	1 369
		Totaal	2 937	2 843	2 851	2 842
		Aantal uren (1)	391 373	392 782	345 301	404 272
		Trimestriële lonen (2)	85 348			20 916

(1) Tot december 1998 uren-arbeiders, vanaf januari 1999 uren gepresteerd door de werknemers (bedienden en arbeiders).

(2) Brutolonen en -weden van de werknemers tewerkgesteld in de industriële afdelingen (in 1 000 €).



# PRODCOM - Tewerkstelling, uren en lonen

## Tewerkstelling, uren en lonen volgens de hoofdactiviteit van de vestiging (voorlopige cijfers) - vervolg

NACE Code	Activiteit		2003	2004		
				April	Mei	Juni
15.8	- Vervaardiging van overige voedingsmiddelen	Aantal arbeiders	<b>19 766</b>	18 830	18 736	18 829
		Aantal bedienden	<b>7 961</b>	7 929	7 944	7 949
		Totaal	<b>27 728</b>	26 759	26 680	26 778
		Aantal uren (1)	<b>3 284 393</b>	3 159 878	2 884 096	3 368 353
		Trimestriële lonen (2)	<b>664 184</b>			159 196
15.9	- Vervaardiging van dranken	Aantal arbeiders	<b>5 002</b>	5 375	5 395	5 414
		Aantal bedienden	<b>3 376</b>	3 553	3 582	3 571
		Totaal	<b>8 379</b>	8 928	8 977	8 985
		Aantal uren (1)	<b>1 075 409</b>	1 022 417	1 104 142	1 246 639
		Trimestriële lonen (2)	<b>280 768</b>			85 605
16	Vervaardiging van tabaksproducten	Aantal arbeiders	<b>1 411</b>	<b>1 384</b>	<b>1 376</b>	<b>1 372</b>
		Aantal bedienden	<b>446</b>	<b>445</b>	<b>446</b>	<b>446</b>
		Totaal	<b>1 858</b>	<b>1 829</b>	<b>1 822</b>	<b>1 818</b>
		Aantal uren (1)	<b>212 477</b>	<b>222 847</b>	<b>190 324</b>	<b>234 111</b>
		Trimestriële lonen (2)	<b>44 957</b>			<b>11 523</b>
17	Vervaardiging van textiel	Aantal arbeiders	<b>27 464</b>	<b>26 292</b>	<b>26 230</b>	<b>26 206</b>
		Aantal bedienden	<b>5 536</b>	<b>5 365</b>	<b>5 373</b>	<b>5 373</b>
		Totaal	<b>33 001</b>	<b>31 657</b>	<b>31 603</b>	<b>31 579</b>
		Aantal uren (1)	<b>3 800 382</b>	<b>3 807 905</b>	<b>3 495 957</b>	<b>4 194 351</b>
		Trimestriële lonen (2)	<b>644 616</b>			<b>165 545</b>
17.1	- Bewerken en spinnen van textielvezels	Aantal arbeiders	<b>2 823</b>	2 680	2 668	2 660
		Aantal bedienden	<b>276</b>	269	265	267
		Totaal	<b>3 100</b>	2 949	2 933	2 927
		Aantal uren (1)	<b>312 270</b>	333 649	297 835	350 989
		Trimestriële lonen (2)	<b>51 157</b>			13 647
17.2	- Weven van textiel	Aantal arbeiders	<b>6 702</b>	6 421	6 370	6 328
		Aantal bedienden	<b>1 452</b>	1 414	1 417	1 410
		Totaal	<b>8 155</b>	7 835	7 787	7 738
		Aantal uren (1)	<b>938 033</b>	923 972	846 803	988 278
		Trimestriële lonen (2)	<b>167 219</b>			41 910
17.3	- Textielveredeling	Aantal arbeiders	<b>1 983</b>	1 836	1 820	1 822
		Aantal bedienden	<b>429</b>	406	407	403
		Totaal	<b>2 412</b>	2 242	2 227	2 225
		Aantal uren (1)	<b>277 635</b>	268 391	241 515	283 615
		Trimestriële lonen (2)	<b>46 730</b>			11 505
17.4	- Vervaardiging van geconfectioneerde artikelen van textiel, exclusief kleding	Aantal arbeiders	<b>3 231</b>	3 107	3 122	3 133
		Aantal bedienden	<b>735</b>	662	670	667
		Totaal	<b>3 966</b>	3 769	3 792	3 800
		Aantal uren (1)	<b>456 221</b>	467 527	420 456	498 160
		Trimestriële lonen (2)	<b>68 142</b>			17 132
17.5	- Vervaardiging van overige textielproducten	Aantal arbeiders	<b>11 049</b>	10 837	10 851	10 864
		Aantal bedienden	<b>2 392</b>	2 358	2 362	2 371
		Totaal	<b>13 441</b>	13 195	13 213	13 235
		Aantal uren (1)	<b>1 613 023</b>	1 655 661	1 535 793	1 867 676
		Trimestriële lonen (2)	<b>282 792</b>			74 744
17.6	- Vervaardiging van gebreide en gehaakte stoffen	Aantal arbeiders	<b>529</b>	469	470	487
		Aantal bedienden	<b>104</b>	100	99	103
		Totaal	<b>633</b>	569	569	590
		Aantal uren (1)	<b>74 637</b>	65 741	61 790	81 398
		Trimestriële lonen (2)	<b>12 072</b>			2 875
17.7	- Vervaardiging van gebreide en gehaakte artikelen	Aantal arbeiders	<b>1 145</b>	942	929	912
		Aantal bedienden	<b>145</b>	156	153	152
		Totaal	<b>1 291</b>	1 098	1 082	1 064
		Aantal uren (1)	<b>128 560</b>	92 964	91 765	124 235
		Trimestriële lonen (2)	<b>16 503</b>			3 731
18	Vervaardiging van kleding en bontnijverheid	Aantal arbeiders	<b>4 887</b>	<b>4 404</b>	<b>4 372</b>	<b>4 373</b>
		Aantal bedienden	<b>1 708</b>	<b>1 617</b>	<b>1 624</b>	<b>1 620</b>
		Totaal	<b>6 596</b>	<b>6 021</b>	<b>5 996</b>	<b>5 993</b>
		Aantal uren (1)	<b>697 119</b>	<b>616 297</b>	<b>595 778</b>	<b>755 317</b>
		Trimestriële lonen (2)	<b>115 390</b>			<b>28 355</b>

(2) Brutolonen en -weden van de werknemers tewerkgesteld in de industriële afdelingen (in 1 000 €).

# PRODCOM - Tewerkstelling, uren en lonen

## Tewerkstelling, uren en lonen volgens de hoofdactiviteit van de vestiging (voorlopige cijfers) - vervolg

NACE Code	Activiteit		2003	2004		
				April	Mei	Juni
18.2	- Vervaardiging van overige kleding en toebehoren	Aantal arbeiders	<b>4 621</b>	4 148	4 117	4 118
		Aantal bedienden	<b>1 635</b>	1 547	1 554	1 551
		Totaal	<b>6 256</b>	5 695	5 671	5 669
		Aantal uren (1)	<b>660 983</b>	578 291	560 951	708 805
		Trimestriële lonen (2)	<b>109 714</b>			26 802
19	<b>Leernijverheid en vervaardiging van schoeisel</b>	<b>Aantal arbeiders</b>	<b>1 178</b>	<b>1 099</b>	<b>1 094</b>	<b>1 087</b>
		<b>Aantal bedienden</b>	<b>368</b>	<b>359</b>	<b>364</b>	<b>369</b>
		<b>Totaal</b>	<b>1 546</b>	<b>1 458</b>	<b>1 458</b>	<b>1 456</b>
		<b>Aantal uren (1)</b>	<b>172 769</b>	<b>174 098</b>	<b>163 488</b>	<b>200 696</b>
		<b>Trimestriële lonen (2)</b>	<b>33 611</b>			<b>8 817</b>
19.A	- Looien, bereiden en vervaardiging van lederen artikelen, behalve schoeisel (19.A = 19.1 + 19.2)	Aantal arbeiders	<b>##</b>	<b>##</b>	<b>##</b>	<b>##</b>
		Aantal bedienden	<b>##</b>	<b>##</b>	<b>##</b>	<b>##</b>
		Totaal	<b>1 295</b>	1 231	1 231	1 229
		Aantal uren (1)	<b>147 466</b>	153 211	140 936	171 108
		Trimestriële lonen (2)	<b>29 593</b>			7 883
19.3	- Vervaardiging van schoeisel	Aantal arbeiders	<b>##</b>	<b>##</b>	<b>##</b>	<b>##</b>
		Aantal bedienden	<b>##</b>	<b>##</b>	<b>##</b>	<b>##</b>
		Totaal	<b>250</b>	227	227	227
		Aantal uren (1)	<b>25 302</b>	20 887	22 552	29 588
		Trimestriële lonen (2)	<b>4 018</b>			934
20	<b>Houtindustrie en vervaardiging van artikelen van hout en van kurk, exclusief meubelen; vervaardiging van</b>	<b>Aantal arbeiders</b>	<b>8 311</b>	<b>8 099</b>	<b>8 114</b>	<b>8 118</b>
		<b>Aantal bedienden</b>	<b>2 039</b>	<b>1 986</b>	<b>1 987</b>	<b>1 985</b>
		<b>Totaal</b>	<b>10 350</b>	<b>10 085</b>	<b>10 101</b>	<b>10 103</b>
		<b>Aantal uren (1)</b>	<b>1 337 387</b>	<b>1 400 381</b>	<b>1 280 538</b>	<b>1 514 344</b>
		<b>Trimestriële lonen (2)</b>	<b>225 003</b>			<b>59 108</b>
20.1	- Zagen en schaven van hout, impregneren van hout	Aantal arbeiders	<b>1 388</b>	1 325	1 335	1 334
		Aantal bedienden	<b>315</b>	298	289	288
		Totaal	<b>1 703</b>	1 623	1 624	1 622
		Aantal uren (1)	<b>215 821</b>	224 730	199 444	239 077
		Trimestriële lonen (2)	<b>32 526</b>			8 647
20.2	- Vervaardiging van panelen en platen van hout	Aantal arbeiders	<b>2 891</b>	2 885	2 874	2 858
		Aantal bedienden	<b>694</b>	698	692	696
		Totaal	<b>3 585</b>	3 583	3 566	3 554
		Aantal uren (1)	<b>492 515</b>	527 974	493 234	542 541
		Trimestriële lonen (2)	<b>90 789</b>			23 601
20.3	- Vervaardiging van schrijn- en timmerwerk	Aantal arbeiders	<b>2 827</b>	2 722	2 739	2 737
		Aantal bedienden	<b>672</b>	655	672	663
		Totaal	<b>3 500</b>	3 377	3 411	3 400
		Aantal uren (1)	<b>434 642</b>	447 140	414 690	518 145
		Trimestriële lonen (2)	<b>70 458</b>			18 834
20.4	- Vervaardiging van houten emballage	Aantal arbeiders	<b>786</b>	784	777	800
		Aantal bedienden	<b>137</b>	123	123	126
		Totaal	<b>923</b>	907	900	926
		Aantal uren (1)	<b>116 893</b>	123 916	108 099	133 266
		Trimestriële lonen (2)	<b>18 778</b>			5 001
20.5	- Vervaardiging van overige artikelen van hout, van kurk en riet en van vlechtwerk	Aantal arbeiders	<b>417</b>	383	389	389
		Aantal bedienden	<b>219</b>	212	211	212
		Totaal	<b>637</b>	595	600	601
		Aantal uren (1)	<b>77 515</b>	76 621	65 071	81 315
		Trimestriële lonen (2)	<b>12 452</b>			3 024
21	<b>Vervaardiging van pulp, papier en papierwaren</b>	<b>Aantal arbeiders</b>	<b>11 472</b>	<b>11 119</b>	<b>11 089</b>	<b>11 132</b>
		<b>Aantal bedienden</b>	<b>3 825</b>	<b>3 714</b>	<b>3 740</b>	<b>3 741</b>
		<b>Totaal</b>	<b>15 298</b>	<b>14 833</b>	<b>14 829</b>	<b>14 873</b>
		<b>Aantal uren (1)</b>	<b>1 920 462</b>	<b>1 953 301</b>	<b>1 745 810</b>	<b>2 037 942</b>
		<b>Trimestriële lonen (2)</b>	<b>450 572</b>			<b>111 844</b>
21.1	- Vervaardiging van papierpulp, papier en karton	Aantal arbeiders	<b>3 414</b>	3 178	3 183	3 184
		Aantal bedienden	<b>1 406</b>	1 320	1 348	1 342
		Totaal	<b>4 821</b>	4 498	4 531	4 526
		Aantal uren (1)	<b>600 622</b>	585 729	546 751	596 719
		Trimestriële lonen (2)	<b>170 361</b>			42 052

(1) Tot december 1998 uren-arbeiders, vanaf januari 1999 uren gepresteerd door de werknemers (bedienden en arbeiders).

(2) Brutolonen en -weden van de werknemers tewerkgesteld in de industriële afdelingen (in 1 000 €).

# PRODCOM - Tewerkstelling, uren en lonen

## Tewerkstelling, uren en lonen volgens de hoofdactiviteit van de vestiging (voorlopige cijfers) - vervolg

NACE Code	Activiteit		2003	2004		
				April	Mei	Juni
21.2	- Vervaardiging van artikelen van papier en karton	Aantal arbeiders	<b>8 058</b>	7 941	7 906	7 948
		Aantal bedienden	<b>2 418</b>	2 394	2 392	2 399
		Totaal	<b>10 476</b>	10 335	10 298	10 347
		Aantal uren (1)	<b>1 319 839</b>	1 367 572	1 199 059	1 441 223
		Trimestriële lonen (2)	<b>280 212</b>			69 792
22	Uitgeverijen, drukkerijen en reproductie van opgenomen media	Aantal arbeiders	<b>11 479</b>	<b>11 116</b>	<b>11 101</b>	<b>11 111</b>
		Aantal bedienden	<b>14 407</b>	<b>14 119</b>	<b>14 101</b>	<b>14 138</b>
		Totaal	<b>25 887</b>	<b>25 235</b>	<b>25 202</b>	<b>25 249</b>
		Aantal uren (1)	<b>3 305 107</b>	<b>3 349 238</b>	<b>3 038 844</b>	<b>3 480 140</b>
		Trimestriële lonen (2)	<b>821 197</b>			<b>202 223</b>
22.A	- Uitgeverijen en reproductie van opgenomen media (22.A = 22.1 + 22.3)	Aantal arbeiders	<b>1 552</b>	1 471	1 465	1 454
		Aantal bedienden	<b>9 209</b>	9 020	9 011	9 037
		Totaal	<b>10 761</b>	10 491	10 476	10 491
		Aantal uren (1)	<b>1 408 087</b>	1 399 177	1 303 104	1 447 324
		Trimestriële lonen (2)	<b>391 796</b>			95 850
22.2	- Drukkerijen en diensten in verband met drukkerijen	Aantal arbeiders	<b>9 926</b>	9 645	9 636	9 657
		Aantal bedienden	<b>5 198</b>	5 099	5 090	5 101
		Totaal	<b>15 125</b>	14 744	14 726	14 758
		Aantal uren (1)	<b>1 897 020</b>	1 950 061	1 735 740	2 032 816
		Trimestriële lonen (2)	<b>429 401</b>			106 373
24	Vervaardiging van chemische producten	Aantal arbeiders	<b>29 542</b>	<b>28 645</b>	<b>28 620</b>	<b>28 605</b>
		Aantal bedienden	<b>36 031</b>	<b>35 802</b>	<b>35 714</b>	<b>35 737</b>
		Totaal	<b>65 574</b>	<b>64 447</b>	<b>64 334</b>	<b>64 342</b>
		Aantal uren (1)	<b>8 426 685</b>	<b>8 492 826</b>	<b>7 749 679</b>	<b>8 804 525</b>
		Trimestriële lonen (2)	<b>2 721 211</b>			<b>676 843</b>
24.1	- Vervaardiging van chemische basisproducten	Aantal arbeiders	<b>13 309</b>	12 843	12 821	12 815
		Aantal bedienden	<b>14 326</b>	14 525	14 485	14 477
		Totaal	<b>27 635</b>	27 368	27 306	27 292
		Aantal uren (1)	<b>3 525 699</b>	3 547 657	3 321 186	3 645 484
		Trimestriële lonen (2)	<b>1 214 167</b>			312 405
24.2	- Vervaardiging van verdelgingsmiddelen en van andere chemische producten voor de landbouw	Aantal arbeiders	<b>572</b>	536	559	558
		Aantal bedienden	<b>722</b>	729	731	728
		Totaal	<b>1 294</b>	1 265	1 290	1 286
		Aantal uren (1)	<b>169 583</b>	173 073	169 679	171 156
		Trimestriële lonen (2)	<b>54 056</b>			13 547
24.3	- Vervaardiging van verf, vernis e.d., drukinkt en mastiek	Aantal arbeiders	<b>1 402</b>	1 314	1 315	1 330
		Aantal bedienden	<b>2 024</b>	1 978	1 959	1 979
		Totaal	<b>3 426</b>	3 292	3 274	3 309
		Aantal uren (1)	<b>490 854</b>	490 822	443 333	507 565
		Trimestriële lonen (2)	<b>128 425</b>			33 330
24.4	- Vervaardiging van farmaceutische en van chemische en botanische producten voor medicinaal gebruik	Aantal arbeiders	<b>5 525</b>	5 395	5 413	5 380
		Aantal bedienden	<b>11 433</b>	11 214	11 212	11 216
		Totaal	<b>16 959</b>	16 609	16 625	16 596
		Aantal uren (1)	<b>2 221 125</b>	2 225 135	1 960 938	2 332 277
		Trimestriële lonen (2)	<b>724 692</b>			160 890
24.5	- Vervaardiging van zeep, wasmiddelen, poets- en reinigingsmiddelen, parfums en cosmetische artikelen	Aantal arbeiders	<b>2 845</b>	2 836	2 806	2 821
		Aantal bedienden	<b>1 562</b>	1 568	1 558	1 567
		Totaal	<b>4 408</b>	4 404	4 364	4 388
		Aantal uren (1)	<b>555 071</b>	569 918	526 622	599 159
		Trimestriële lonen (2)	<b>125 945</b>			31 841
24.6	- Vervaardiging van overige chemische producten	Aantal arbeiders	<b>3 998</b>	3 938	3 928	3 929
		Aantal bedienden	<b>5 468</b>	5 310	5 295	5 301
		Totaal	<b>9 467</b>	9 248	9 223	9 230
		Aantal uren (1)	<b>1 186 421</b>	1 205 633	1 049 579	1 261 426
		Trimestriële lonen (2)	<b>413 574</b>			109 598
24.7	- Vervaardiging van synthetische en kunstmatige vezels	Aantal arbeiders	<b>1 888</b>	1 783	1 778	1 772
		Aantal bedienden	<b>494</b>	478	474	469
		Totaal	<b>2 382</b>	2 261	2 252	2 241
		Aantal uren (1)	<b>277 930</b>	280 588	278 342	287 458
		Trimestriële lonen (2)	<b>60 352</b>			15 233

(2) Brutolonen en -weden van de werknemers tewerkgesteld in de industriële afdelingen (in 1 000 €).

# PRODCOM - Tewerkstelling, uren en lonen

## Tewerkstelling, uren en lonen volgens de hoofdactiviteit van de vestiging (voorlopige cijfers) - vervolg

NACE Code	Activiteit		2003	2004		
				April	Mei	Juni
25	<b>Vervaardiging van producten van rubber en kunststof</b>	<b>Aantal arbeiders</b>	<b>18 141</b>	<b>17 487</b>	<b>17 504</b>	<b>17 489</b>
		<b>Aantal bedienden</b>	<b>7 561</b>	<b>7 598</b>	<b>7 599</b>	<b>7 588</b>
		<b>Totaal</b>	<b>25 703</b>	<b>25 085</b>	<b>25 103</b>	<b>25 077</b>
		<b>Aantal uren (1)</b>	<b>3 262 132</b>	<b>3 378 273</b>	<b>3 063 880</b>	<b>3 672 902</b>
		<b>Trimestriële lonen (2)</b>	<b>721 051</b>			<b>184 929</b>
25.1	- Vervaardiging van producten van rubber	Aantal arbeiders	2 034	1 924	1 907	1 900
		Aantal bedienden	859	846	847	847
		Totaal	2 893	2 770	2 754	2 747
		Aantal uren (1)	361 610	353 318	318 109	388 837
		Trimestriële lonen (2)	84 820			21 044
25.2	- Vervaardiging van producten van kunststof	Aantal arbeiders	16 107	15 563	15 597	15 589
		Aantal bedienden	6 702	6 752	6 752	6 741
		Totaal	22 810	22 315	22 349	22 330
		Aantal uren (1)	2 900 521	3 024 955	2 745 771	3 284 065
		Trimestriële lonen (2)	636 231			163 885
26	<b>Vervaardiging van overige niet-metaalhoudende minerale producten</b>	<b>Aantal arbeiders</b>	<b>21 689</b>	<b>21 045</b>	<b>21 070</b>	<b>21 127</b>
		<b>Aantal bedienden</b>	<b>6 895</b>	<b>6 837</b>	<b>6 828</b>	<b>6 821</b>
		<b>Totaal</b>	<b>28 585</b>	<b>27 882</b>	<b>27 898</b>	<b>27 948</b>
		<b>Aantal uren (1)</b>	<b>3 621 742</b>	<b>3 797 224</b>	<b>3 419 571</b>	<b>4 055 143</b>
		<b>Trimestriële lonen (2)</b>	<b>798 077</b>			<b>201 950</b>
26.1	- Vervaardiging van glas en glaswerk	Aantal arbeiders	7 795	7 558	7 587	7 636
		Aantal bedienden	2 466	2 436	2 432	2 436
		Totaal	10 262	9 994	10 019	10 072
		Aantal uren (1)	1 284 034	1 347 767	1 226 852	1 409 097
		Trimestriële lonen (2)	297 908			74 914
26.A	- Vervaardiging van keramische tegels, plavuizen, behalve dakpannen en bakstenen (26.A = 26.2 + 26.3)	Aantal arbeiders	972	859	873	869
		Aantal bedienden	267	236	238	236
		Totaal	1 239	1 095	1 111	1 105
		Aantal uren (1)	154 639	146 837	130 680	153 515
		Trimestriële lonen (2)	32 993			7 855
26.4	- Vervaardiging van dakpannen, bakstenen, tegels en overige producten voor de bouw van gebakken klei	Aantal arbeiders	1 638	1 632	1 613	1 609
		Aantal bedienden	306	314	315	317
		Totaal	1 944	1 946	1 928	1 926
		Aantal uren (1)	254 520	270 356	247 180	276 211
		Trimestriële lonen (2)	49 099			12 741
26.5	- Vervaardiging van cement, kalk en gips	Aantal arbeiders	1 259	1 219	1 206	1 193
		Aantal bedienden	774	781	779	778
		Totaal	2 034	2 000	1 985	1 971
		Aantal uren (1)	266 867	264 300	243 159	272 499
		Trimestriële lonen (2)	83 293			19 039
26.6	- Vervaardiging van artikelen van beton, gips en cement	Aantal arbeiders	8 041	7 813	7 827	7 843
		Aantal bedienden	2 351	2 335	2 330	2 329
		Totaal	10 392	10 148	10 157	10 172
		Aantal uren (1)	1 315 269	1 406 870	1 245 694	1 538 399
		Trimestriële lonen (2)	268 107			69 802
26.7	- Houwen, bewerken en afwerken van bouw- en siersteen	Aantal arbeiders	1 138	1 151	1 154	1 151
		Aantal bedienden	354	361	358	358
		Totaal	1 493	1 512	1 512	1 509
		Aantal uren (1)	196 177	207 254	186 923	230 703
		Trimestriële lonen (2)	32 487			8 885
26.8	- Vervaardiging van overige niet-metaalhoudende minerale producten	Aantal arbeiders	844	813	810	826
		Aantal bedienden	374	374	376	367
		Totaal	1 218	1 187	1 186	1 193
		Aantal uren (1)	150 234	153 840	139 083	174 719
		Trimestriële lonen (2)	34 191			8 716
2E	<b>Metallurgie (2E = 27 behalve Staalindustrie Verbond)</b>	<b>Aantal arbeiders</b>	<b>11 165</b>			
		<b>Aantal bedienden</b>	<b>4 467</b>			
		<b>Totaal</b>	<b>15 632</b>			
		<b>Aantal uren (1)</b>	<b>1 933 616</b>			
		<b>Trimestriële lonen (2)</b>	<b>486 009</b>			

(1) Tot december 1998 uren-arbeiders, vanaf januari 1999 uren gepresteerd door de werknemers (bedienden en arbeiders).

(2) Brutolonen en -weden van de werknemers tewerkgesteld in de industriële afdelingen (in 1 000 €).

# PRODCOM - Tewerkstelling, uren en lonen

## Tewerkstelling, uren en lonen volgens de hoofdactiviteit van de vestiging (voorlopige cijfers) - vervolg

NACE Code	Activiteit		2003	2004		
				April	Mei	Juni
27	Vervaardiging van metalen in primaire vorm	Aantal arbeiders		23 030	22 988	22 958
		Aantal bedienden		9 434	9 445	9 437
		Totaal		32 464	32 433	32 395
		Aantal uren (1)		4 324 879	4 034 678	4 479 532
		Trimestriële lonen (2)				293 756
27.1	- Vervaardiging van ijzer en staal en van ferroleringen (behalve Staalindustrie Verbond)	Aantal arbeiders	258			
		Aantal bedienden	110			
		Totaal	369			
		Aantal uren (1)	46 164			
		Trimestriële lonen (2)	11 926			
27.A	- Vervaardiging van ijzer, staal en ferrolegeringen (behalve Staalindus. Verbond) buizen inbegrepen (27.A = 27.1 + 27.2)	Aantal arbeiders	970			
		Aantal bedienden	284			
		Totaal	1 254			
		Aantal uren (1)	150 267			
		Trimestriële lonen (2)	34 034			
27.1	- Vervaardiging van ijzer en staal en van ferrolegeringen	Aantal arbeiders		12 412	12 373	12 342
		Aantal bedienden		5 204	5 208	5 214
		Totaal		17 616	17 581	17 556
		Aantal uren (1)		2 352 988	2 266 791	2 440 403
		Trimestriële lonen (2)				177 804
27.2	- Vervaardiging van buizen	Aantal arbeiders	711	721	714	713
		Aantal bedienden	173	162	165	165
		Totaal	885	883	879	878
		Aantal uren (1)	104 102	112 960	96 180	119 204
		Trimestriële lonen (2)	22 108			5 535
27.3	- Overige eerste verwerking van ijzer en staal	Aantal arbeiders	2 806	2 736	2 735	2 736
		Aantal bedienden	1 159	1 101	1 102	1 092
		Totaal	3 965	3 837	3 837	3 828
		Aantal uren (1)	491 394	522 312	458 160	546 607
		Trimestriële lonen (2)	128 517			30 655
27.4	- Productie van non-ferrometalen	Aantal arbeiders	5 798	5 652	5 661	5 661
		Aantal bedienden	2 646	2 606	2 608	2 605
		Totaal	8 444	8 258	8 269	8 266
		Aantal uren (1)	1 045 489	1 081 731	1 001 443	1 105 560
		Trimestriële lonen (2)	270 401			66 760
27.5	- Gieten van metalen	Aantal arbeiders	1 589	1 509	1 505	1 506
		Aantal bedienden	377	361	362	361
		Totaal	1 967	1 870	1 867	1 867
		Aantal uren (1)	246 465	254 888	212 104	267 758
		Trimestriële lonen (2)	53 057			13 003
28	Vervaardiging van producten van metaal	Aantal arbeiders	39 044	38 048	38 044	38 168
		Aantal bedienden	11 778	11 479	11 487	11 505
		Totaal	50 822	49 527	49 531	49 673
		Aantal uren (1)	6 350 156	6 596 382	5 821 206	7 122 354
		Trimestriële lonen (2)	1 269 621			312 700
28.1	- Vervaardiging van metalen constructiewerken voor de bouw	Aantal arbeiders	13 908	13 382	13 377	13 389
		Aantal bedienden	3 976	3 872	3 880	3 886
		Totaal	17 885	17 254	17 257	17 275
		Aantal uren (1)	2 247 396	2 309 653	2 043 069	2 505 494
		Trimestriële lonen (2)	418 138			104 299
28.2	- Vervaardiging van tanks, reservoirs en bergingsmiddelen, van metaal; vervaardiging van radiatoren en ketels	Aantal arbeiders	4 747	4 674	4 670	4 695
		Aantal bedienden	1 788	1 832	1 840	1 848
		Totaal	6 535	6 506	6 510	6 543
		Aantal uren (1)	826 272	854 634	754 881	932 968
		Trimestriële lonen (2)	179 494			46 818
28.3	- Vervaardiging van stoomketels	Aantal arbeiders	3 222	2 823	2 795	2 773
		Aantal bedienden	842	750	745	745
		Totaal	4 064	3 573	3 540	3 518
		Aantal uren (1)	478 843	465 394	395 632	467 091
		Trimestriële lonen (2)	100 594			21 515

(2) Brutolonen en -weden van de werknemers tewerkgesteld in de industriële afdelingen (in 1 000 €).

# PRODCOM - Tewerkstelling, uren en lonen

## Tewerkstelling, uren en lonen volgens de hoofdactiviteit van de vestiging (voorlopige cijfers) - vervolg

NACE Code	Activiteit		2003	2004		
				April	Mei	Juni
28.4	- Smeden, persen, stampen en profielwalsen van metaal; poedermetallurgie	Aantal arbeiders	<b>939</b>	973	963	962
		Aantal bedienden	<b>269</b>	254	253	254
		Totaal	<b>1 209</b>	1 227	1 216	1 216
		Aantal uren (1)	<b>156 219</b>	171 486	148 005	173 954
		Trimestriële lonen (2)	<b>29 468</b>			7 833
28.5	- Oppervlaktebehandeling en bekleding van metaal; algemene metaalbewerking	Aantal arbeiders	<b>7 699</b>	7 969	8 015	8 148
		Aantal bedienden	<b>1 959</b>	1 951	1 949	1 948
		Totaal	<b>9 659</b>	9 920	9 964	10 096
		Aantal uren (1)	<b>1 199 059</b>	1 323 151	1 178 126	1 456 983
		Trimestriële lonen (2)	<b>236 261</b>			58 790
28.6	- Vervaardiging van scharen, messen, bestekken, gereedschap en ijzerwaren	Aantal arbeiders	<b>1 994</b>	1 909	1 910	1 907
		Aantal bedienden	<b>855</b>	809	810	815
		Totaal	<b>2 849</b>	2 718	2 720	2 722
		Aantal uren (1)	<b>368 719</b>	371 951	326 466	400 015
		Trimestriële lonen (2)	<b>80 867</b>			18 864
28.7	- Vervaardiging van overige producten van metaal	Aantal arbeiders	<b>6 534</b>	6 318	6 314	6 294
		Aantal bedienden	<b>2 085</b>	2 011	2 010	2 009
		Totaal	<b>8 619</b>	8 329	8 324	8 303
		Aantal uren (1)	<b>1 073 645</b>	1 100 113	975 027	1 185 849
		Trimestriële lonen (2)	<b>224 799</b>			54 581
29	<b>Vervaardiging van machines, apparaten en werktuigen, n.e.g.</b>	<b>Aantal arbeiders</b>	<b>30 028</b>	<b>29 276</b>	<b>29 263</b>	<b>29 363</b>
		<b>Aantal bedienden</b>	<b>14 913</b>	<b>14 724</b>	<b>14 719</b>	<b>14 730</b>
		<b>Totaal</b>	<b>44 941</b>	<b>44 000</b>	<b>43 982</b>	<b>44 093</b>
		<b>Aantal uren (1)</b>	<b>5 702 523</b>	<b>5 962 541</b>	<b>5 298 233</b>	<b>6 323 772</b>
		<b>Trimestriële lonen (2)</b>	<b>1 270 227</b>			<b>314 544</b>
29.1	- Vervaardiging van machines voor de productie en toepassing van mechanische energie, exclusief motoren voor	Aantal arbeiders	<b>4 589</b>	4 653	4 679	4 727
		Aantal bedienden	<b>3 147</b>	3 154	3 172	3 174
		Totaal	<b>7 736</b>	7 807	7 851	7 901
		Aantal uren (1)	<b>975 579</b>	1 045 774	921 496	1 086 280
		Trimestriële lonen (2)	<b>245 506</b>			60 358
29.2	- Vervaardiging van overige machines voor algemeen gebruik	Aantal arbeiders	<b>8 735</b>	8 525	8 518	8 512
		Aantal bedienden	<b>4 586</b>	4 513	4 498	4 503
		Totaal	<b>13 321</b>	13 038	13 016	13 015
		Aantal uren (1)	<b>1 748 884</b>	1 807 011	1 612 434	1 922 057
		Trimestriële lonen (2)	<b>369 665</b>			91 822
29.3	- Vervaardiging van machines voor de landbouw en de bosbouw	Aantal arbeiders	<b>2 660</b>	2 367	2 287	2 278
		Aantal bedienden	<b>796</b>	759	749	748
		Totaal	<b>3 456</b>	3 126	3 036	3 026
		Aantal uren (1)	<b>448 714</b>	441 910	380 732	452 080
		Trimestriële lonen (2)	<b>83 924</b>			19 578
29.4	- Vervaardiging van gereedschapswerktuigen	Aantal arbeiders	<b>1 316</b>	1 240	1 225	1 239
		Aantal bedienden	<b>625</b>	597	597	601
		Totaal	<b>1 941</b>	1 837	1 822	1 840
		Aantal uren (1)	<b>244 385</b>	245 268	215 167	262 668
		Trimestriële lonen (2)	<b>51 756</b>			12 733
29.5	- Vervaardiging van overige machines voor specifieke doeleinden	Aantal arbeiders	<b>10 094</b>	9 827	9 894	9 942
		Aantal bedienden	<b>4 561</b>	4 488	4 484	4 481
		Totaal	<b>14 656</b>	14 315	14 378	14 423
		Aantal uren (1)	<b>1 817 812</b>	1 919 193	1 719 239	2 070 214
		Trimestriële lonen (2)	<b>411 910</b>			100 250
29.6	- Vervaardiging van wapens en munitie	Aantal arbeiders	<b>1 098</b>	1 097	1 088	1 092
		Aantal bedienden	<b>683</b>	698	702	699
		Totaal	<b>1 781</b>	1 795	1 790	1 791
		Aantal uren (1)	<b>214 619</b>	231 179	206 005	237 891
		Trimestriële lonen (2)	<b>57 235</b>			17 051
29.7	- Vervaardiging van huishoudapparaten	Aantal arbeiders	<b>1 533</b>	1 567	1 572	1 573
		Aantal bedienden	<b>513</b>	515	517	524
		Totaal	<b>2 046</b>	2 082	2 089	2 097
		Aantal uren (1)	<b>252 527</b>	272 206	243 160	292 582
		Trimestriële lonen (2)	<b>50 231</b>			12 752

(1) Tot december 1998 uren-arbeiders, vanaf januari 1999 uren gepresteerd door de werknemers (bedienden en arbeiders).

(2) Brutolonen en -weden van de werknemers tewerkgesteld in de industriële afdelingen (in 1 000 €).

# PRODCOM - Tewerkstelling, uren en lonen

## Tewerkstelling, uren en lonen volgens de hoofdactiviteit van de vestiging (voorlopige cijfers) - vervolg

NACE			2003	2004		
Code	Activiteit			April	Mei	Juni
30	Vervaardiging van kantoor­machines en computers	Aantal arbeiders	434	391	397	397
		Aantal bedienden	1 337	1 315	1 281	1 275
		Totaal	1 771	1 706	1 678	1 672
		Aantal uren (1)	234 620	239 516	210 982	247 694
		Trimestriële lonen (2)	64 329			14 923
31	Vervaardiging van elektrische machines en apparaten	Aantal arbeiders	16 617	15 884	15 816	15 846
		Aantal bedienden	9 231	8 947	8 907	8 904
		Totaal	25 848	24 831	24 723	24 750
		Aantal uren (1)	3 236 945	3 321 963	2 901 427	3 538 717
		Trimestriële lonen (2)	748 921			186 333
31.1	- Vervaardiging van elektromotoren en van elektrische generatoren en transformatoren	Aantal arbeiders	1 842	1 634	1 603	1 591
		Aantal bedienden	1 719	1 544	1 526	1 519
		Totaal	3 561	3 178	3 129	3 110
		Aantal uren (1)	434 804	421 665	369 890	462 369
		Trimestriële lonen (2)	118 464			27 370
31.2	- Vervaardiging van schakel- en verdeelinrichtingen	Aantal arbeiders	4 505	4 385	4 319	4 322
		Aantal bedienden	2 396	2 355	2 335	2 336
		Totaal	6 902	6 740	6 654	6 658
		Aantal uren (1)	867 620	882 291	759 284	926 371
		Trimestriële lonen (2)	195 556			48 426
31.3	- Vervaardiging van geïsoleerde kabels en draad	Aantal arbeiders	1 498	1 401	1 398	1 395
		Aantal bedienden	556	542	541	542
		Totaal	2 054	1 943	1 939	1 937
		Aantal uren (1)	249 600	265 617	228 154	247 585
		Trimestriële lonen (2)	61 340			15 535
31.4	- Vervaardiging van accumulatoren en elektrische batterijen	Aantal arbeiders	1 073	1 051	1 052	1 065
		Aantal bedienden	303	295	289	285
		Totaal	1 376	1 346	1 341	1 350
		Aantal uren (1)	153 909	154 825	139 613	172 896
		Trimestriële lonen (2)	41 261			10 364
31.5	- Vervaardiging van elektrische lampen en verlichtingsapparaten	Aantal arbeiders	3 350	3 311	3 316	3 317
		Aantal bedienden	1 540	1 546	1 559	1 562
		Totaal	4 891	4 857	4 875	4 879
		Aantal uren (1)	657 369	693 321	611 841	747 175
		Trimestriële lonen (2)	124 396			33 090
31.6	- Vervaardiging van overige elektrische benodigdheden	Aantal arbeiders	4 347	4 102	4 128	4 156
		Aantal bedienden	2 714	2 665	2 657	2 660
		Totaal	7 061	6 767	6 785	6 816
		Aantal uren (1)	873 641	904 244	792 645	982 321
		Trimestriële lonen (2)	207 904			51 548
32	Vervaardiging van audio-, video- en telecommunicatieapparatuur	Aantal arbeiders	4 647	4 147	4 218	4 220
		Aantal bedienden	6 525	5 754	5 759	5 700
		Totaal	11 172	9 901	9 977	9 920
		Aantal uren (1)	1 398 615	1 329 220	1 204 945	1 382 214
		Trimestriële lonen (2)	443 801			91 917
32.1	- Vervaardiging van elektronische onderdelen	Aantal arbeiders	2 126	2 057	2 043	2 047
		Aantal bedienden	1 156	1 165	1 165	1 171
		Totaal	3 283	3 222	3 208	3 218
		Aantal uren (1)	407 251	416 727	378 191	453 574
		Trimestriële lonen (2)	101 756			24 410
32.2	- Vervaardiging van zendapparatuur voor televisie en radio en van apparatuur voor lijntelefonie en lijntelegrafie	Aantal arbeiders	802	676	681	671
		Aantal bedienden	3 460	2 839	2 844	2 787
		Totaal	4 263	3 515	3 525	3 458
		Aantal uren (1)	544 720	498 935	470 866	500 497
		Trimestriële lonen (2)	219 259			41 192
32.3	- Vervaardiging van audio- en videoapparatuur	Aantal arbeiders	1 719	1 414	1 494	1 502
		Aantal bedienden	1 907	1 750	1 750	1 742
		Totaal	3 626	3 164	3 244	3 244
		Aantal uren (1)	446 643	413 558	355 888	428 143
		Trimestriële lonen (2)	122 786			26 316

(2) Brutolonen en -weden van de werknemers tewerkgesteld in de industriële afdelingen (in 1 000 €).

# PRODCOM - Tewerkstelling, uren en lonen

## Tewerkstelling, uren en lonen volgens de hoofdactiviteit van de vestiging (voorlopige cijfers) - vervolg

NACE Code	Activiteit		2003	2004		
				April	Mei	Juni
32.A	- Vervaardiging van audio-, video- en telecommunicatieapparatuur (32.A = 32.2 + 32.3)	Aantal arbeiders	2 521			
		Aantal bedienden	5 368			
		Totaal	7 889			
		Aantal uren (1)	991 363			
		Trimestriële lonen (2)	342 045			
33	<b>Vervaardiging van medische apparatuur en instrumenten, van precisie- en optische instrumenten en van uurwerken</b>	<b>Aantal arbeiders</b>	<b>3 591</b>	<b>3 499</b>	<b>3 511</b>	<b>3 536</b>
		<b>Aantal bedienden</b>	<b>3 515</b>	<b>3 441</b>	<b>3 429</b>	<b>3 457</b>
		<b>Totaal</b>	<b>7 106</b>	<b>6 940</b>	<b>6 940</b>	<b>6 993</b>
		<b>Aantal uren (1)</b>	<b>916 241</b>	<b>937 846</b>	<b>842 174</b>	<b>990 533</b>
		<b>Trimestriële lonen (2)</b>	<b>203 519</b>			<b>51 692</b>
33.1	- Vervaardiging van medische apparatuur en instrumenten en van orthopedische artikelen	Aantal arbeiders	1 354	1 305	1 315	1 331
		Aantal bedienden	841	798	808	818
		Totaal	2 196	2 103	2 123	2 149
		Aantal uren (1)	282 225	286 198	256 670	305 085
		Trimestriële lonen (2)	53 925			13 571
33.2	- Vervaardiging van meet-, regel-, navigatie- en controleapparatuur	Aantal arbeiders	1 811	1 772	1 773	1 781
		Aantal bedienden	1 925	1 944	1 927	1 951
		Totaal	3 736	3 716	3 700	3 732
		Aantal uren (1)	483 223	498 064	452 000	527 841
		Trimestriële lonen (2)	117 294			30 287
33.3	- Vervaardiging van apparaten voor de bewaking van industriële processen	Aantal arbeiders	193	175	176	177
		Aantal bedienden	505	442	438	438
		Totaal	698	617	614	615
		Aantal uren (1)	91 967	87 788	75 326	87 423
		Trimestriële lonen (2)	19 822			4 578
33.4	- Vervaardiging van optische instrumenten en van foto- en filmapparatuur	Aantal arbeiders	187	201	201	202
		Aantal bedienden	222	236	236	230
		Totaal	409	437	437	432
		Aantal uren (1)	50 823	57 141	51 088	60 794
		Trimestriële lonen (2)	11 059			2 877
33.5	- Vervaardiging van uurwerken	Aantal arbeiders	44	46	46	45
		Aantal bedienden	19	21	20	20
		Totaal	64	67	66	65
		Aantal uren (1)	8 001	8 655	7 090	9 390
		Trimestriële lonen (2)	1 419			380
34	<b>Vervaardiging en assemblage van auto's, aanhangwagens en opleggers</b>	<b>Aantal arbeiders</b>	<b>38 882</b>	<b>36 399</b>	<b>36 445</b>	<b>36 531</b>
		<b>Aantal bedienden</b>	<b>6 293</b>	<b>6 026</b>	<b>6 030</b>	<b>6 031</b>
		<b>Totaal</b>	<b>45 176</b>	<b>42 425</b>	<b>42 475</b>	<b>42 562</b>
		<b>Aantal uren (1)</b>	<b>5 473 076</b>	<b>5 591 374</b>	<b>5 182 797</b>	<b>6 222 818</b>
		<b>Trimestriële lonen (2)</b>	<b>1 228 745</b>			<b>305 702</b>
34.1	- Vervaardiging en assemblage van auto's	Aantal arbeiders	25 567	22 582	22 514	22 538
		Aantal bedienden	3 223	2 926	2 917	2 913
		Totaal	28 791	25 508	25 431	25 451
		Aantal uren (1)	3 458 110	3 349 452	3 204 384	3 814 782
		Trimestriële lonen (2)	800 673			192 909
34.2	- Vervaardiging van carrosserieën; vervaardiging van aanhangwagens, caravans en opleggers	Aantal arbeiders	5 674	5 786	5 831	5 869
		Aantal bedienden	1 089	1 075	1 083	1 085
		Totaal	6 763	6 861	6 914	6 954
		Aantal uren (1)	821 775	909 344	789 066	967 367
		Trimestriële lonen (2)	167 193			44 007
34.3	- Vervaardiging van onderdelen en accessoires voor motorvoertuigen en motoren daarvan	Aantal arbeiders	7 640	8 031	8 100	8 124
		Aantal bedienden	1 980	2 025	2 030	2 033
		Totaal	9 621	10 056	10 130	10 157
		Aantal uren (1)	1 193 190	1 332 578	1 189 347	1 440 669
		Trimestriële lonen (2)	260 879			68 786
35	<b>Vervaardiging van overige transportmiddelen</b>	<b>Aantal arbeiders</b>	<b>4 649</b>	<b>4 572</b>	<b>4 558</b>	<b>4 553</b>
		<b>Aantal bedienden</b>	<b>4 269</b>	<b>4 166</b>	<b>4 156</b>	<b>4 124</b>
		<b>Totaal</b>	<b>8 919</b>	<b>8 738</b>	<b>8 714</b>	<b>8 677</b>
		<b>Aantal uren (1)</b>	<b>1 021 520</b>	<b>1 072 797</b>	<b>974 312</b>	<b>1 055 259</b>
		<b>Trimestriële lonen (2)</b>	<b>262 875</b>			<b>66 483</b>

(1) Tot december 1998 uren-arbeiders, vanaf januari 1999 uren gepresteerd door de werknemers (bedienden en arbeiders).

(2) Brutolonen en -weden van de werknemers tewerkgesteld in de industriële afdelingen (in 1 000 €).



# PRODCOM - Tewerkstelling, uren en lonen

## Tewerkstelling, uren en lonen volgens de hoofdactiviteit van de vestiging (voorlopige cijfers) - vervolg en einde

NACE Code	Activiteit		2003	2004		
				April	Mei	Juni
35.1	- Scheepsbouw en -reparatie	Aantal arbeiders	938	918	918	927
		Aantal bedienden	191	185	190	188
		Totaal	1 129	1 103	1 108	1 115
		Aantal uren (1)	135 006	148 185	122 566	144 022
		Trimestriële lonen (2)	27 599			6 606
35.4	- Vervaardiging van motorrijwielen en rijwielen	Aantal arbeiders	309	321	329	330
		Aantal bedienden	101	115	116	113
		Totaal	410	436	445	443
		Aantal uren (1)	52 110	60 867	52 626	63 339
		Trimestriële lonen (2)	9 297			2 519
35.I	- Vervaardiging van lucht-en ruimtevaartuigen en rollend materieel (35.F = 35.2 + 35.3)	Aantal arbeiders	3 402	3 333	3 311	3 296
		Aantal bedienden	3 976	3 866	3 850	3 823
		Totaal	7 378	7 199	7 161	7 119
		Aantal uren (1)	834 403	863 745	799 120	847 898
		Trimestriële lonen (2)	225 979			57 358
36	<b>Vervaardiging van meubelen; overige industrie</b>	<b>Aantal arbeiders</b>	<b>15 475</b>	<b>14 791</b>	<b>14 792</b>	<b>14 759</b>
		<b>Aantal bedienden</b>	<b>3 433</b>	<b>3 353</b>	<b>3 346</b>	<b>3 336</b>
		<b>Totaal</b>	<b>18 909</b>	<b>18 144</b>	<b>18 138</b>	<b>18 095</b>
		<b>Aantal uren (1)</b>	<b>2 227 005</b>	<b>2 270 760</b>	<b>2 036 184</b>	<b>2 487 226</b>
		<b>Trimestriële lonen (2)</b>	<b>372 365</b>			<b>100 309</b>
36.1	- Vervaardiging van meubelen	Aantal arbeiders	12 825	12 331	12 326	12 308
		Aantal bedienden	2 617	2 513	2 519	2 518
		Totaal	15 443	14 844	14 845	14 826
		Aantal uren (1)	1 835 638	1 887 232	1 686 252	2 081 595
		Trimestriële lonen (2)	306 352			84 105
36.2	- Bewerking van edelstenen en vervaardiging van juwelen en dergelijke artikelen	Aantal arbeiders	1 304	1 173	1 184	1 178
		Aantal bedienden	390	414	400	397
		Totaal	1 695	1 587	1 584	1 575
		Aantal uren (1)	179 136	165 939	159 622	178 082
		Trimestriële lonen (2)	27 379			6 587
36.3	- Vervaardiging van muziekinstrumenten	Aantal arbeiders	# #			
		Aantal bedienden	# #			
		Totaal	33			
		Aantal uren (1)	4 164			
		Trimestriële lonen (2)	524			
36.4	- Vervaardiging van sportartikelen	Aantal arbeiders	88	89	89	89
		Aantal bedienden	23	23	23	23
		Totaal	112	112	112	112
		Aantal uren (1)	13 591	14 211	12 432	14 982
		Trimestriële lonen (2)	2 076			552
36.5	- Vervaardiging van spellen en speelgoed	Aantal arbeiders	467	468	462	462
		Aantal bedienden	150	153	153	149
		Totaal	618	621	615	611
		Aantal uren (1)	70 325	76 006	66 256	78 595
		Trimestriële lonen (2)	14 932			3 688
36.6	- Diverse industrie, n.e.g.	Aantal arbeiders	# #			
		Aantal bedienden	# #			
		Totaal	1 006			
		Aantal uren (1)	124 149			
		Trimestriële lonen (2)	21 101			
36.A	- Overige industrie, m.i.v. de vervaardiging van muziekinstrumenten (36.A = 36.3 + 36.6)	Aantal arbeiders	788	730	731	722
		Aantal bedienden	250	250	251	249
		Totaal	1 039	980	982	971
		Aantal uren (1)	128 313	127 372	111 622	133 972
		Trimestriële lonen (2)	21 625			5 377
<b>Totaal</b>		<b>Aantal arbeiders</b>	<b>349 393</b>	<b>348 958</b>	<b>348 764</b>	<b>349 334</b>
		<b>Aantal bedienden</b>	<b>164 141</b>	<b>166 103</b>	<b>166 005</b>	<b>165 996</b>
		<b>Totaal</b>	<b>513 534</b>	<b>515 061</b>	<b>514 769</b>	<b>515 330</b>
		<b>Aantal uren (1)</b>	<b>63 677 818</b>	<b>67 194 175</b>	<b>61 030 817</b>	<b>71 778 009</b>
		<b>Trimestriële lonen (2)</b>	<b>14 696 251</b>			<b>3 843 802</b>

(2) Brutolonen en -weden van de werknemers tewerkgesteld in de industriële afdelingen (in 1 000 €).

# PRODCOM - Bestellingen

## Waarde van de bestellingen voor bepaalde bedrijfstakken volgens

NACE code	Activiteit	Bestelling	2003			
			Augustus	September	Oktober	November
1E	Vervaardiging van textiel (1E= 17 behalve textielveredeling)	Totaal	308 165	446 650	434 438	373 438
		Waarvan voor het buitenland	243 014	350 943	347 238	297 971
18	Vervaardiging van kleding en bontnijverheid	Totaal	58 760	50 095	38 331	26 134
		Waarvan voor het buitenland	26 568	24 445	19 807	14 581
21	Vervaardiging van pulp, papier en papierwaren	Totaal	260 252	324 139	347 298	304 607
		Waarvan voor het buitenland	167 649	208 309	229 861	200 648
24	Vervaardiging van chemische producten	Totaal	2 079 467	2 447 728	2 464 888	2 277 208
		Waarvan voor het buitenland	1 551 527	1 806 768	1 842 452	1 672 434
2E	Metallurgie (2E = 27 behalve Staalindustrie Verbond)	Totaal	332 393	412 073	447 647	367 112
		Waarvan voor het buitenland	267 694	331 080	362 107	293 459
27	Vervaardiging van metalen in primaire vorm	Totaal				
		Waarvan voor het buitenland				
2D	Vervaardiging van produkten van metaal (2D=28 m.u.v.oppervlaktebehandeling en en bekleding van metaal)	Totaal	383 702	507 374	509 952	425 491
		Waarvan voor het buitenland	154 193	227 348	218 547	177 976
29	Vervaardiging van machines, apparaten en werktuigen, n.e.g.	Totaal	446 315	554 566	635 321	557 753
		Waarvan voor het buitenland	308 559	391 190	455 685	397 428
30	Vervaardiging van kantoormachines en computers	Totaal	18 586	23 956	23 287	23 180
		Waarvan voor het buitenland	9 194	12 534	17 562	16 009
31	Vervaardiging van elektrische machines en apparaten	Totaal	285 741	360 216	393 172	318 566
		Waarvan voor het buitenland	176 862	236 530	257 980	191 317
32	Vervaardiging van audio-, video- en telecommunicatieapparatuur	Totaal	180 264	240 239	260 959	227 060
		Waarvan voor het buitenland	144 444	198 953	207 712	179 480
33	Vervaardiging van medische apparatuur en instrumenten, van precisie- en optische instrumenten en van uurwerken	Totaal	64 741	77 629	91 870	74 345
		Waarvan voor het buitenland	35 979	48 462	61 689	45 222
34	Vervaardiging en assemblage van auto's, aanhangwagens en opleggers	Totaal	775 155	1 325 418	1 308 362	1 481 007
		Waarvan voor het buitenland	670 489	1 167 773	1 126 907	1 300 551
35	Vervaardiging van overige transportmiddelen	Totaal	106 249	236 929	102 226	67 579
		Waarvan voor het buitenland	88 211	109 025	81 990	46 505

# PRODCOM - Bestellingen

## de hoofdactiviteit van de vestiging (voorlopige cijfers in 1 000 €)

December	2003	2004						NACE code
		Januari	Februari	Maart	April	Mei	Juni	
343 721 264 753	<b>4 574 889</b> <b>3 623 727</b>	375 591 302 190	388 767 311 382	422 651 337 970	387 954 310 063	350 545 278 071	414 760 332 696	1E
25 489 12 187	<b>485 892</b> <b>239 601</b>	43 426 17 886	60 676 26 934	56 515 29 194	35 448 19 049	28 626 15 356	31 970 17 895	18
290 365 189 706	<b>3 744 673</b> <b>2 464 377</b>	325 402 214 079	329 180 218 390	371 164 251 822	354 429 240 476	316 778 212 627	331 301 214 320	21
2 378 250 1 697 668	<b>28 376 463</b> <b>21 160 199</b>	2 258 919 1 790 559	2 359 430 1 904 183	2 649 165 2 095 326	2 477 833 2 002 274	2 279 775 1 816 917	2 616 328 2 103 878	24
345 019 282 100	<b>4 574 119</b> <b>3 663 706</b>							2E
		981 844 777 142	1 054 242 823 685	1 190 570 952 534	1 125 300 875 405	931 915 691 727	958 022 703 769	27
442 262 171 709	<b>5 564 684</b> <b>2 403 231</b>	440 048 195 423	483 912 225 534	537 363 218 103	522 064 222 758	462 282 190 250	539 394 226 570	2D
669 388 452 415	<b>6 919 812</b> <b>4 813 015</b>	562 171 393 765	605 975 442 251	701 708 495 699	599 915 433 972	557 794 394 599	690 315 488 226	29
27 973 19 720	<b>291 472</b> <b>185 148</b>	15 696 8 243	24 569 16 561	26 519 14 735	19 349 11 841	21 263 9 624	22 135 11 392	30
309 986 176 504	<b>3 953 154</b> <b>2 415 190</b>	283 535 164 474	321 229 192 544	357 300 208 719	330 740 194 966	327 458 194 384	331 208 183 571	31
246 839 197 765	<b>2 500 841</b> <b>2 020 833</b>	188 345 152 557	189 427 156 213	212 808 178 821	194 842 158 999	189 188 150 524	202 975 165 624	32
69 537 43 050	<b>899 650</b> <b>533 674</b>	71 337 42 565	97 300 60 202	93 569 52 161	90 843 53 580	71 366 37 411	104 929 63 313	33
1 340 079 1 184 498	<b>15 114 902</b> <b>13 195 507</b>	1 224 671 1 061 359	1 245 178 1 065 936	1 650 082 1 407 144	1 422 494 1 224 398	1 214 749 1 029 922	1 513 562 1 284 609	34
105 826 85 664	<b>1 490 028</b> <b>1 061 262</b>	90 607 65 510	109 070 85 269	107 668 79 710	82 851 53 574	69 171 46 994	91 647 66 959	35



# **Industrie en bouwnijverheid**

*Bouw*

# Bouwnijverheid - Tewerkstelling, uren

## Aantal ondernemingen, tewerkstelling en gepresteerde uren per activiteit - Juni 2004

NACE code	Activiteit	Aantal ondernemingen	Tewerkstelling						Aantal gepresteerde uren (1)			
			Aantal bedienden	Aantal arbeiders			Gebouwen	Grond-, water- en wegebouw	Voltooiing	Gebouwen	Grond-, water- en wegebouw	Voltooiing
				Gebouwen	Grond-, water- en wegebouw	Voltooiing						
<b>45</b>	<b>BOUWNIJVERHEID</b>	<b>3 528</b>	<b>22 534</b>	<b>40 521</b>	<b>23 241</b>	<b>34 383</b>	<b>6 592 927</b>	<b>4 062 567</b>	<b>6 261 770</b>			
<b>45.1</b>	<b>Het bouwrijp maken van terreinen</b>	<b>120</b>	<b>340</b>	<b>746</b>	<b>1 838</b>	<b>-</b>	<b>116 232</b>	<b>311 390</b>	<b>-</b>			
45.11	Slopen van gebouwen; grondverzet	108	308	740	1 653	-	114 908	282 315	-			
45.12	Proefboren en boren	12	32	-	191	-	-	30 399	-			
<b>45.2</b>	<b>Burgerlijke en utiliteitsbouw; weg- en waterbouw</b>	<b>1 808</b>	<b>12 731</b>	<b>39 075</b>	<b>21 228</b>	<b>863</b>	<b>6 354 235</b>	<b>3 718 222</b>	<b>154 302</b>			
45.21	Algemene bouwkundige en civieltechnische werken	1 140	8 659	31 734	8 235	803	5 319 290	1 361 886	143 023			
45.22	Dakbedekking en bouw van dakconstructies	194	505	3 651	-	48	519 009	-	9 146			
45.23	Bouw van autowegen en andere wegen, vliegvelden en sportfaciliteiten	277	1 867	175	9 555	3	27 002	1 661 772	520			
45.24	Waterbouw	37	1 092	93	2 380	5	15 112	510 699	893			
45.25	Overige gespecialiseerde werkzaamheden in de bouw	160	608	3 336	1 108	4	469 709	187 978	720			
<b>45.3</b>	<b>Bouwinstallatie</b>	<b>761</b>	<b>6 391</b>	<b>120</b>	<b>164</b>	<b>17 948</b>	<b>22 561</b>	<b>31 520</b>	<b>3 483 831</b>			
45.31	Elektrische installatie	364	3 717	98	18	8 494	18 895	2 960	1 759 525			
45.32	Isolatiewerkzaamheden	40	343	-	-	1 914	-	-	297 890			
45.33	Loodgieterswerk	331	1 930	22	7	6 556	3 666	1 151	1 224 684			
45.34	Overige bouwinstallatie	26	401	-	139	984	-	27 409	201 732			
<b>45.4</b>	<b>Afwerking van gebouwen</b>	<b>816</b>	<b>2 931</b>	<b>163</b>	<b>-</b>	<b>15 431</b>	<b>26 612</b>	<b>-</b>	<b>2 586 447</b>			
45.41	Stukadoorswerk	76	206	16	-	1 830	2 408	-	254 600			
45.42	Schrijnwerk	346	1 564	117	-	5 868	19 936	-	1 105 581			
45.43	Vloerafwerking en wandbekleding	127	403	5	-	2 081	609	-	341 993			
45.44	Schilderen en glaszetten	224	613	18	-	4 956	2 748	-	765 636			
45.45	Overige werkzaamheden in verband met de afwerking van gebouwen	43	145	7	-	696	911	-	119 249			
<b>45.5</b>	<b>Verhuur van machines voor de bouwnijverheid met bedieningspersoneel</b>	<b>23</b>	<b>141</b>	<b>417</b>	<b>11</b>	<b>141</b>	<b>73 287</b>	<b>1 435</b>	<b>37 190</b>			

(1) Vanaf januari 1999, uren gepresteerd door de werknemers (bedienden en arbeiders).

# Bouwnijverheid - Lonen

## Lonen en wedden van het kwartaal per activiteit (in 1 000 €)

NACE code	Activiteit	2003				2004	
		1ste kwartaal	2de kwartaal	3de kwartaal	4de kwartaal	1ste kwartaal	2de kwartaal
<b>45</b>	<b>BOUWNIJVERHEID</b>	<b>611 407</b>	<b>712 592</b>	<b>602 514</b>	<b>694 737</b>	<b>639 020</b>	<b>710 071</b>
<b>45.1</b>	<b>Het bouwrijp maken van terreinen</b>	<b>14 334</b>	<b>16 351</b>	<b>14 035</b>	<b>15 878</b>	<b>15 144</b>	<b>16 436</b>
45.11	Slopen van gebouwen; grondverzet	13 244	15 210	12 967	14 589	13 922	15 161
45.12	Proefboren en boren	1 090	1 141	1 068	1 288	1 222	1 275
<b>45.2</b>	<b>Burgerlijke en utiliteitsbouw; weg- en waterbouw</b>	<b>360 436</b>	<b>436 456</b>	<b>367 295</b>	<b>419 358</b>	<b>378 460</b>	<b>434 468</b>
45.21	Algemene bouwkundige en civieltechnische werken	238 610	288 735	240 884	278 110	252 918	288 965
45.22	Dakbedekking en bouw van dakconstructies	17 873	20 893	17 504	19 979	17 508	20 437
45.23	Bouw van autowegen en andere wegen, vliegvelden en sportfaciliteiten	54 281	69 498	59 300	65 995	55 735	67 830
45.24	Waterbouw	25 755	29 324	25 241	29 153	27 651	29 542
45.25	Overige gespecialiseerde werkzaamheden in de bouw	23 916	28 006	24 365	26 121	24 648	27 694
<b>45.3</b>	<b>Bouwinstallatie</b>	<b>145 477</b>	<b>155 981</b>	<b>132 482</b>	<b>158 190</b>	<b>148 940</b>	<b>153 878</b>
45.31	Elektrische installatie	76 915	83 903	70 438	83 781	76 772	80 459
45.32	Isolatiwerkzaamheden	13 767	14 006	12 340	13 859	14 311	14 087
45.33	Loodgieterswerk	46 561	49 084	41 700	50 676	48 832	49 157
45.34	Overige bouwinstallatie	8 235	8 988	8 005	9 873	9 025	9 435
<b>45.4</b>	<b>Afwerking van gebouwen</b>	<b>86 890</b>	<b>98 994</b>	<b>84 403</b>	<b>95 843</b>	<b>92 033</b>	<b>100 362</b>
45.41	Stukadoorswerk	7 420	9 133	7 716	8 691	8 615	9 558
45.42	Schrijnwerk	38 366	41 671	35 873	42 186	42 454	43 725
45.43	Vloerafwerking en wandbekleding	11 582	13 591	11 029	12 559	11 382	12 969
45.44	Schilderen en glaszetten	25 317	29 613	25 657	27 644	25 445	29 309
45.45	Overige werkzaamheden in verband met de afwerking van gebouwen	4 206	4 985	4 128	4 764	4 137	4 800
<b>45.5</b>	<b>Verhuur van machines voor de bouwnijverheid met bedieningspersoneel</b>	<b>4 270</b>	<b>4 811</b>	<b>4 299</b>	<b>5 468</b>	<b>4 443</b>	<b>4 927</b>

# Bouwnijverheid - Bestellingen per subsector

Nieuwe bestellingen per subsector en per activiteit (in 1 000 €) - Juni 2004

NACE code	Activiteit	Gebouwen	Grond- water- en wegebouw	Voltooiing	Totaal
<b>45</b>	<b>BOUWNIJVERHEID</b>	<b>632 982</b>	<b>286 712</b>	<b>461 768</b>	<b>1 381 462</b>
<b>45.1</b>	<b>Het bouwrijp maken van terreinen</b>	<b>13 858</b>	<b>28 739</b>	-	<b>42 596</b>
45.11	Slopen van gebouwen; grondverzet	13 747	26 575	-	40 322
45.12	Proefboren en boren	110	2 164	-	2 274
<b>45.2</b>	<b>Burgerlijke en utiliteitsbouw; weg- en waterbouw</b>	<b>611 036</b>	<b>255 326</b>	<b>13 964</b>	<b>880 326</b>
45.21	Algemene bouwkundige en civieltechnische werken	534 979	89 513	12 970	637 463
45.22	Dakbedekking en bouw van dakconstructies	36 280	-	637	36 917
45.23	Bouw van autowegen en andere wegen, vliegvelden en sportfaciliteiten	842	129 298	205	130 346
45.24	Waterbouw	404	26 390	48	26 843
45.25	Overige gespecialiseerde werkzaamheden in de bouw	38 530	10 125	103	48 758
<b>45.3</b>	<b>Bouwinstallatie</b>	<b>982</b>	<b>2 648</b>	<b>259 387</b>	<b>263 017</b>
45.31	Elektrische installatie	829	637	127 089	128 555
45.32	Isolatiewerkzaamheden	-	-	15 090	15 090
45.33	Loodgieterswerk	154	109	94 724	94 987
45.34	Overige bouwinstallatie	-	1 901	22 484	24 385
<b>45.4</b>	<b>Afwerking van gebouwen</b>	<b>981</b>	-	<b>183 727</b>	<b>184 709</b>
45.41	Stukadoorswerk	93	-	16 480	16 573
45.42	Schrijnwerk	749	-	88 744	89 493
45.43	Vloerafwerking en wandbekleding	15	-	31 572	31 587
45.44	Schilderen en glaszetten	18	-	37 168	37 186
45.45	Overige werkzaamheden in verband met de afwerking van gebouwen	107	-	9 763	9 870
<b>45.5</b>	<b>Verhuur van machines voor de bouwnijverheid met bedieningspersoneel</b>	<b>6 125</b>	-	<b>4 688</b>	<b>10 814</b>



# Bouwnijverheid - Bestellingen per gewest

Nieuwe bestellingen per gewest en per activiteit (in 1 000 €) - Juni 2004

NACE code	Activiteit	Brussels Hoofdstedelijk Gewest	Vlaams Gewest	Waals Gewest	Europese Unie	Andere landen	Totaal
<b>45</b>	<b>BOUWNIJVERHEID</b>	<b>286 747</b>	<b>734 560</b>	<b>294 773</b>	<b>58 681</b>	<b>6 702</b>	<b>1 381 462</b>
<b>45.1</b>	<b>Het bouwrijp maken van terreinen</b>	<b>4 459</b>	<b>22 117</b>	<b>15 439</b>	<b>550</b>	<b>32</b>	<b>42 596</b>
45.11	Slopen van gebouwen; grondverzet	4 257	21 316	14 355	394	-	40 322
45.12	Proefboren en boren	202	801	1 083	156	32	2 274
<b>45.2</b>	<b>Burgerlijke en utiliteitsbouw; weg- en waterbouw</b>	<b>166 225</b>	<b>480 151</b>	<b>189 394</b>	<b>42 322</b>	<b>2 234</b>	<b>880 326</b>
45.21	Algemene bouwkundige en civieltechnische werken	141 902	321 820	139 112	33 736	892	637 463
45.22	Dakbedekking en bouw van dakconstructies	4 204	21 468	9 804	1 440	-	36 917
45.23	Bouw van autowegen en andere wegen, vliegvelden en sportfaciliteiten	10 688	90 219	28 973	466	-	130 346
45.24	Waterbouw	616	19 194	4 048	1 735	1 250	26 843
45.25	Overige gespecialiseerde werkzaamheden in de bouw	8 815	27 449	7 457	4 945	92	48 758
<b>45.3</b>	<b>Bouwinstallatie</b>	<b>73 121</b>	<b>122 787</b>	<b>60 839</b>	<b>3 190</b>	<b>3 081</b>	<b>263 017</b>
45.31	Elektrische installatie	36 415	59 587	31 000	1 509	44	128 555
45.32	Isolatiwerkzaamheden	4 049	7 430	3 412	200	-	15 090
45.33	Loodgieterswerk	22 565	48 282	22 854	1 282	5	94 987
45.34	Overige bouwinstallatie	11 380	6 201	3 573	199	3 032	24 385
<b>45.4</b>	<b>Afwerking van gebouwen</b>	<b>42 215</b>	<b>104 583</b>	<b>27 656</b>	<b>9 939</b>	<b>315</b>	<b>184 709</b>
45.41	Stukadoorswerk	5 821	8 763	1 715	273	-	16 573
45.42	Schrijnwerk	17 733	51 586	14 591	5 449	135	89 493
45.43	Vloerafwerking en wandbekleding	7 140	17 934	3 762	2 747	4	31 587
45.44	Schilderen en glaszetten	8 632	21 291	6 531	732	0	37 186
45.45	Overige werkzaamheden in verband met de afwerking van gebouwen	2 890	5 009	1 057	737	176	9 870
<b>45.5</b>	<b>Verhuur van machines voor de bouwnijverheid met bedieningspersoneel</b>	<b>726</b>	<b>4 922</b>	<b>1 446</b>	<b>2 680</b>	<b>1 040</b>	<b>10 814</b>



**Diensten, handel en vervoer**

*Horeca*

**Maart 2004**

### ***Aankomsten en overnachtingen in Belgische hotels en andere toeristische logiesvormen***

In maart 2004 namen de aankomsten toe (+0,3%) en daalden de overnachtingen (-4,9%) in vergelijking met maart 2003.

Het totaal aantal overnachtingen daalt van 1.816.381 (definitieve cijfers) in maart 2003 naar 1.728.086 (voorlopige cijfers) in maart 2004.

\*  
\* \*

*Bronvermelding is verplicht.*

**Op de volgende bladzijde vindt U de bijhorende tabellen en grafieken.**

Meer informatie over de conjunctuur !

⇒ Bekijk ook, voor een totaalbeeld van de Belgische en Europese conjunctuur, de viertalige conjunctuurportalsite van het NIS op het internet :

**<http://statbel.fgov.be/indicators>**

⇒ Alle methodologische toelichtingen bij de cijfers kunt U bij de contactpersoon hieronder vragen.

⇒ Het is mogelijk om gegevens over toerisme meer uitgesplitst (per subsector, per gewest) of verder bewerkt (vb. seizoengezuiverd) toegestuurd te krijgen, eenmalig of maandelijks (per abonnement).

⇒ Naast de toerisme beschikken we over vele andere conjunctuurgegevens : werknemers, nieuwe orders, loonmassa, gewerkte uren, productie, afzetprijzen, bouwvergunningen, materiaalkosten, omzet, ...

# Toerisme – Persbericht

**Bruto-cijfers**  
Aankomsten en  
overnachtingen

	Aankomsten			Overnachtingen		
	Totaal	Hotels	Andere	Totaal	Hotels	Andere
<b>België</b>	<b>799.083</b>	<b>566.136</b>	<b>232.947</b>	<b>1.728.086</b>	<b>1.060.883</b>	<b>667.203</b>
Belgen	311.063	149.888	161.175	696.803	260.992	435.811
Vreemdelingen	488.020	416.248	71.772	1.031.283	799.891	231.392
<b>Brussels Hoofdstedelijk Gewest</b>	<b>219.077</b>	<b>205.088</b>	<b>13.989</b>	<b>418.826</b>	<b>397.642</b>	<b>21.184</b>
Belgen	24.342	22.730	1.612	47.400	44.989	2.411
Vreemdelingen	194.735	182.358	12.377	371.426	352.653	18.773
<b>Vlaams Gewest</b>	<b>432.883</b>	<b>274.585</b>	<b>158.298</b>	<b>998.960</b>	<b>518.836</b>	<b>480.124</b>
Belgen	193.930	83.809	110.121	454.596	147.901	306.695
Vreemdelingen	238.953	190.776	48.177	544.364	370.935	173.429
<b>Waal Gewest</b>	<b>147.123</b>	<b>86.463</b>	<b>60.660</b>	<b>310.300</b>	<b>144.405</b>	<b>165.895</b>
Belgen	92.791	43.349	49.442	194.807	68.102	126.705
Vreemdelingen	54.332	43.114	11.218	115.493	76.303	39.190
<b>- waarvan Duitstalige</b>						
<b>Gemeenschap</b>	<b>6.941</b>	<b>4.374</b>	<b>2.567</b>	<b>17.690</b>	<b>8.055</b>	<b>9.635</b>
Belgen	5.058	2.965	2.093	13.500	5.691	7.809
Vreemdelingen	1.883	1.409	474	4.190	2.364	1.826

**Trend**

Aankomsten van  
buitenlanders; na  
uitschakeling van  
seizoen- en toevallige  
schommelingen

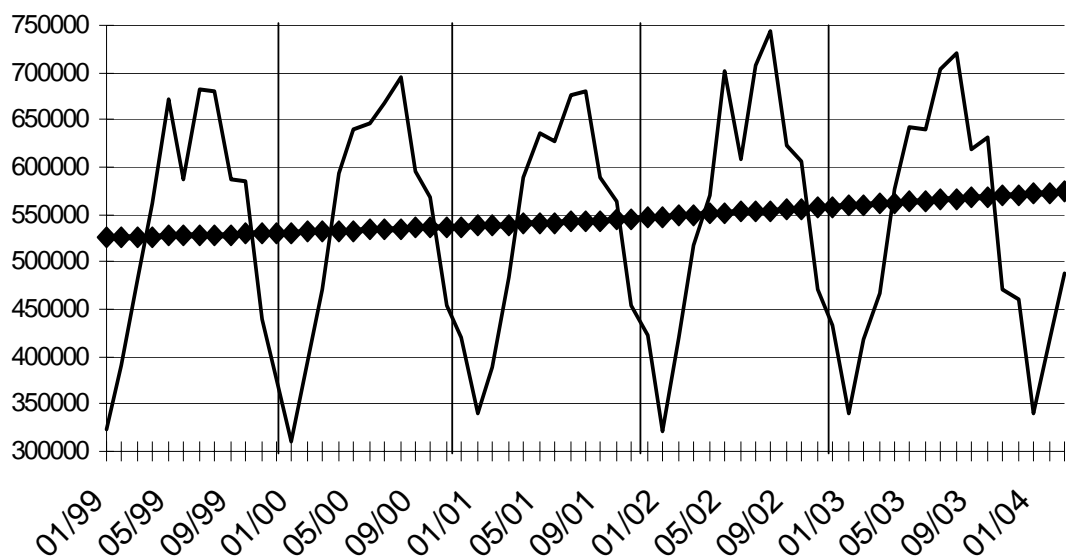

Bruto-indexen:

Trend :



**Evolutie van de  
trendcijfers**  
Vergelijking van de  
laatste drie maanden  
met de drie  
voorgaande maanden

↗↗ > 2,5%  
↗ 0,5% tot 2,5%  
→ -0,5% tot 0,5%  
↘ -0,5% tot -2,5%  
↘↘ < -2,5%

	Aankomsten			Overnachting en		
	Totaal	Hotels	Andere	Totaal	Hotels	Andere
<b>België</b>	↗	↗	↗	↘	↗	↘↘
Belgen	↘	→	↘	↘↘	↘	↘
Vreemdelingen	↗	→	→	→	→	↘↘
<b>Brussels Hoofdstedelijk Gewest</b>	→	→	↘	↗	↗	↘
Belgen	↗↗	↗↗	↗↗	↗↗	↗↗	↗↗
Vreemdelingen	↘	↘	→	↘	↘	↘↘
<b>Vlaams Gewest</b>	→	↘	→	↘	→	↘↘
Belgen	↘	↘	↘↘	↘	↘	↘
Vreemdelingen	→	→	↘↘	↘	→	↘↘
<b>Waal Gewest</b>	→	→	↘↘	↘↘	↘	↘
Belgen	↘	→	↘↘	↘	↗↗	↗
Vreemdelingen	→	↗	↘↘	↘	↗	↘↘
<b>- waarvan Duitstalige</b>						
<b>Gemeenschap</b>	↗	↘	↗↗	↗	↘	↗↗
Belgen	↘	↘↘	↗	↘	↘↘	↗↗
Vreemdelingen	↗	→	→	↗↗	↗	↗



# **Diensten, handel en vervoer**

Vervoer

# Vervoer

## Nationale maatschappij der belgische spoorwegen

### Reizigersvervoer

	Aantal reizigers (duizenden)	Aantal reizigers- KM (miljoenen)	Aantal productieve trein-KM (duizenden)
1998	145 858	7 098	75 790
1999	147 291	7 353	77 626
2000	153 299	7 754	77 431
2001	160 287	8 038	75 857
2002	164 936	8 249	75 989
2003	168 364	8 264	76 578
<b>2003</b>			
januari	14 053	659	6 541
februari	14 151	666	5 965
maart	15 168	723	6 492
april	13 517	667	6 382
mei	14 684	704	6 389
juni	13 380	665	5 983
juli	12 365	691	6 669
augustus	11 591	662	6 500
september	14 463	715	6 495
oktober	15 684	751	6 696
november	15 035	699	6 135
december	14 273	662	6 331
<b>2004 (*)</b>			
januari	14 663	679	6 503
februari	14 560	674	6 139
maart	16 055	748	6 725
april	14 478	701	6 381
mei	15 184	726	6 331
juni	15 055	736	6 595
juli			
augustus			
september			
oktober			
november			
december			



# Vervoer

## Nationale maatschappij der belgische spoorwegen - Totaalcijfers

### Handelsvervoer van goederen

	Volledige wagonladingen 1000000 TKM				Aantal productieve trein-KM (duizenden)	Gesleepte bruto TKM (miljoenen)	Aantal geladen wagens (wagen- ladingen)(1)
	1000 T (1)	Binnenlands vervoer (1)	In-en uitvoer(1)	Doorvoer (1)			
1998	60 742	2 168	4 919	521	18 007	18 732	1484 542
1999	59 320	2 040	5 004	375	17 622	18 697	1490 839
2000	61 276	2 031	5 424	223	18 316	20 452	1594 037
2001	55 653	1 857	4 837	230	17 510	18 916	1486 595
2002	57 214	1 922	5 079	275	17 926	18 846	1429 671
2003	55 732	1 970	5 095	230	16 750	19 208	1404 118
<b>2003</b>							
januari	4 163	116	385	12	1 444	1 584	94 940
februari	4 296	170	394	13	1 427	1 556	109 395
maart	4 542	186	382	13	1 481	1 636	113 544
april	4 817	138	419	60	1 404	1 588	125 528
mei	4 231	101	460	23	1 367	1 591	113 343
juni	4 342	149	364	18	1 193	1 347	115 120
juli	5 808	278	459	19	1 441	1 667	138 154
augustus	3 865	142	359	11	1 187	1 309	96 055
september	4 860	156	474	12	1 460	1 689	122 376
oktober	5 487	180	520	27	1 594	1 924	136 203
november	4 533	151	451	11	1 394	1 689	114 477
december	4 788	203	428	11	1 358	1 628	124 983
<b>2004</b>							
januari	3 570	123	323	6	1 430	1 749	80 087
februari	4 355	163	425	5	1 345	1 641	107 412
maart	4 654	178	452	4	1 467	1 792	116 728
april	5 230	188	492	19	1 376	1 702	138 559
mei	4 431	156	439	3	1 303	1 638	114 132
juni	4 986	175	460	44	1 431	1 749	127 414
juli							
augustus							
september							
oktober							
november							
december							

### Statistische domeinen

- Algemeen
- Grondgebied en leefmilieu
- Bevolking
- Samenleving
- Economie en financiën
- Landbouw en aanverwante activiteiten
- Industrie
- Diensten, handel en vervoer

**Algemene Directie Statistiek en Economische Informatie**  
NIS NATIONAAL INSTITUUT VOOR DE STATISTIEK  
B-1000 Brussel  
tel. 02/548.63.65 - 02/548.63.66  
fax 02/548.63.67

**<http://statbel.fgov.be>**  
[info@statbel.mineco.fgov.be](mailto:info@statbel.mineco.fgov.be)

5 € \*  
ISSN 0771 - 0410

\*Per nummer (excl. verzendingskosten): 5 € | Abonnement (excl. verzendingskosten): 50 €  
Verantwoordelijke uitgever: Fernand Sonck, Leuvenseweg 44 - B-1000 Brussel

**I. ECONOMIE EN FINANCIEN**

*Conjunctuurindicatoren*

Kalender voor het uitbrengen van de NIS-indicatoren .....	5
Productie-indexen (basis 2000 = 100) - juli 2004 .....	6
Faillissementen - augustus 2004 .....	8

**II. DIENSTEN, HANDEL EN VERVOER**

*Vervoer*

Tot het verkeer toegelaten nieuwe en tweedehandsmotorvoertuigen - Detailcijfers volgens de verblijfplaats van de aangever voor de maand augustus 2004 .....	13
---	----

In deze publicatie vindt u **de recentste statistieken** van de volgende domeinen : Leefmilieu, bevolking, samenleving, economie en financiën, landbouw, industrie, diensten, handel en vervoer.

Daarnaast biedt onze website <http://statbel.fgov.be> een selectie van statistieken, die dagelijks worden bijgewerkt.

**Publicaties bestelt u door storting op postrekening nr. 679-2005886-23 van het Nationaal Instituut voor de Statistiek te Brussel.**

**Voor meer informatie :**  
Statistiek en Economische Informatie  
Leuvenseweg, 44 - 1000 Brussel  
Tel. : 02/548.63.66 - Fax: 02/548.63.67

**LUIK**

Bd de la Sauvenière, 73-75 - 4000 Luik  
Tel: 04/223.84.10  
Fax: 04/222.49.94

**GENT**

Coupure Rechts, 620 - 9000 Gent  
Tel: 09/267.27.27/30/31  
Fax: 09/267.27.29

**CHARLEROI**

Bd Audent 14/5 - 6000 Charleroi  
Tel: 071/27.44.14  
Fax: 071/27.44.19

**ANTWERPEN**

Italiëlei 124, Bus 85 -2000 Antwerpen  
Tel: 03/229.07.07  
Fax: 03/233.28.30

**CONVENTIONELE TEKENS**

Gegevens ontbreken	..
0 of minder dan de helft van de gebruikte eenheid	-
Voorlopige cijfers	(*)
De komma wordt gebruikt om de eenheden te scheiden van de decimalen	

**Verantwoordelijke uitgever : Fernand Sonck.**

**Auteursrecht voorbehouden**

Het reproduceren van de inhoud van deze publicatie is niet toegestaan, noch geheel, noch gedeeltelijk, noch in de oorspronkelijke, noch in bewerkte vorm, tenzij met schriftelijke machtiging vanwege de Algemene Directie Statistiek en Economische Informatie.

Het gebruiken van de inhoud van deze publicatie als toelichting of bewijsvoering in een artikel, een boekbespreking of een boek is toegestaan, mits duidelijke en nauwkeurige bronvermelding.

**Economie en financiën**  
*Conjunctuurindicatoren*



## Kalender voor het uitbrengen van de NIS-indicatoren

De indicatoren zijn beschikbaar op de aangeduide dag om 0 uur op onze website <http://statbel.fgov.be>

Beschikbaar vanaf	Indicator	Referentieperiode	Frequentie
<b>SEPTEMBER 2004</b>			
16	Indexen van de nieuwe orders	juli 2004	maandelijks
16	Statistiek van toerisme en hotelwezen	april 2004	maandelijks
23	Omzetindexen (BTW)	juli 2004	maandelijks
23	Investeringsindexen (BTW)	juli 2004	maandelijks
23	Afzetprijnsindexen	augustus 2004	maandelijks
29	Consumptieprijnsindexen (*)	september 2004	maandelijks
30	Bouwvergunningen	juli 2004	maandelijks
30	Omzetindexen (PRODCOM)	juli 2004	maandelijks
30	Kleinhandelsindexen	juni 2004	maandelijks
<b>OKTOBER 2004</b>			
7	Werknemersindexen	juli 2004	maandelijks
7	Indexen van gewerkte uren	juli 2004	maandelijks
14	Productie-indexen	augustus 2004	maandelijks
14	Indexen van de nieuwe orders	augustus 2004	maandelijks
21	Faillissementen	september 2004	maandelijks
28	Afzetprijnsindexen	september 2004	maandelijks
28	Statistiek van toerisme en hotelwezen	mai 2004	maandelijks
28	Bouwvergunningen	augustus 2004	maandelijks
28	Omzetindexen (PRODCOM)	augustus 2004	maandelijks
28	Consumptieprijnsindexen (*)	oktober 2004	maandelijks
28	Omzetindexen (BTW)	augustus 2004	maandelijks
28	Investeringsindexen (BTW)	augustus 2004	maandelijks
28	Kleinhandelsindexen	juli 2004	maandelijks
<b>NOVEMBER 2004</b>			
4	Werknemersindexen	augustus 2004	maandelijks
4	Indexen van gewerkte uren	augustus 2004	maandelijks
11	Productie-indexen	september 2004	maandelijks

(\*) Beschikbaar om 12u, na de vergadering van de Indexcommissie.

Deze kalender kan op aanvraag ook afzonderlijk verkregen worden.

(Tel. 02/548.68.63 - 63.66 - Fax. 02/548.63.67)

# Conjunctuurindicatoren - Persbericht

---

**Juli 2004\* : productie industrie + 0,3%, bouw - 3,9%**

**D**e **seizoengezuiverde index van de productie** van de industrie zonder de bouwnijverheid van de laatste drie maanden in vergelijking met de drie voorgaande maanden is in België is gestegen met 0,3%; in de bouwnijverheid daalde ze met 3,9%.

De **trend** van de laatste drie maanden vertoont in vergelijking met de drie maanden daarvoor een status quo (+0,5%) voor het hele land. Op gewestelijk niveau is er een stijging van de productie met 1,8% in Vlaanderen, in Wallonië steeg de productie met 1,2%\*\*.

Een uitsplitsing naargelang het type van producten geeft +1,5% voor de intermediaire goederen, -0,3% voor de investeringsgoederen, -1,4% voor de duurzame consumptiegoederen en -1,3% voor de niet-duurzame consumptiegoederen. De bouwnijverheid, anderzijds, daalde met 2,6%.

Volgende persbericht : **14/10/2004**

\*

\* \*

*Bronvermelding is verplicht.*

**Op de volgende bladzijden vindt U de bijhorende tabellen en grafieken.**

Meer informatie over de conjunctuur !

⇒ Bekijk ook, voor een totaalbeeld van de Belgische en Europese conjunctuur, de viertalige conjunctuurportalsite van het NIS op het internet :

**<http://statbel.fgov.be/indicators>**

⇒ Alle methodologische toelichtingen bij de cijfers kunt U bij de Eenheid Conjunctuur vragen.

⇒ Het is mogelijk om gegevens over de productie meer uitgesplitst (per subsector, per gewest) of verder bewerkt (vb. seizoengezuiverd) toegestuurd te krijgen, eenmalig of maandelijks (per abonnement).

⇒ Naast de productie-indexen beschikken we over vele andere conjunctuurgegevens : werknemers, nieuwe orders, loonmassa, gewerkte uren, omzet, materiaalkosten, afzetprijzen, bouwvergunningen, .....

---

\* (% stijging van de laatste drie maanden, tot en met juli 2004, tegenover voorgaande driemaandsperiode, seizoengezuiverde waarden)

\*\* de programma's voor seizoenuivering en trendberekening beschouwen elke reeks op zich; daardoor kan het gebeuren dat de optelling van de deelresultaten (van gewesten of producttypes) afwijkt van de globale resultaten.

---



# Conjunctuurindicatoren - Persbericht

## Productie

**Bruto-indexen (2000=100)**  
Volume-indexen van de industriële productie

	Jan	Feb	Maart	April	Mei	Juni	Juli	Aug	Sept	Okt	Nov	Dec	Jaar
<b>Totale industrie (zonder bouwnijverheid)</b>													
2003	101,0	98,9	105,1	103,0	99,0	104,3	94,6	90,4	108,9	111,4	100,8	102,5	101,7
2004	98,2	98,7	113,3	104,6	99,4	112,3	94,1						
<b>Bouwnijverheid</b>													
2003	82,7	88,9	105,9	100,8	94,0	105,0	58,5	87,6	113,1	112,5	89,6	74,5	92,8
2004	82,7	90,1	109,4	96,0	89,0	108,5	46,6						
<b>Totale industrie (zonder bouwnijverheid)</b>													
2003	100,4	98,9	107,7	102,7	103,0	107,6	93,1	93,6	107,4	109,7	105,0	102,7	102,6
2004	99,8	101,4	111,3	104,6	104,6	110,8	94,5						
<b>Bouwnijverheid</b>													
2003	83,3	88,9	110,6	102,5	102,7	110,8	59,1	96,3	110,8	109,0	99,5	75,1	95,7
2004	87,4	93,0	105,9	97,7	101,8	106,2	51,3						

**Indexen per werkdag**  
Rekening houdend met de ongelijke duur en samenstelling van de maanden

**Trend**  
Totale industrie; na uitschakeling van seizoen- en toevallige schommelingen

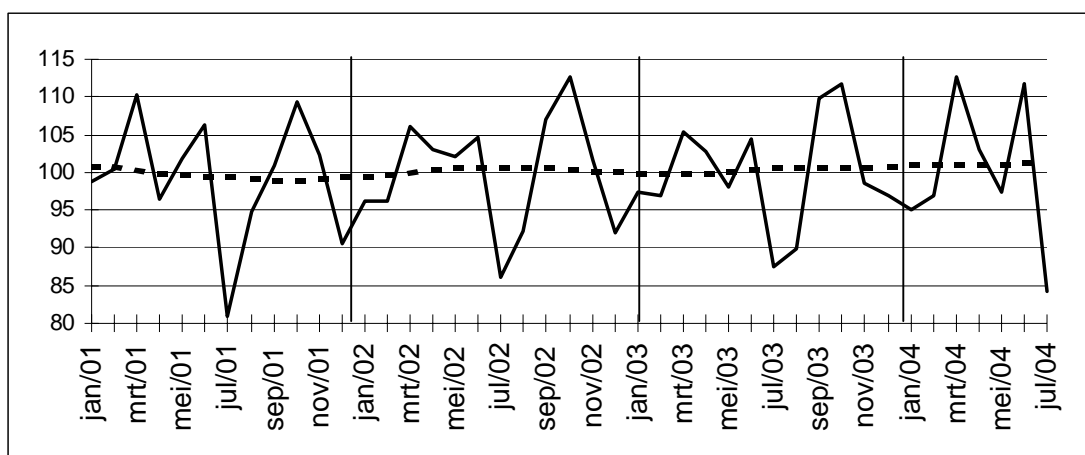

Bruto-indexen: ————  
Trend : - - - - -

**Evolutie van de trend**  
Vergelijking van de laatste drie maanden met de drie voorgaande maanden

Bedrijfstakken / Hoofdindustriegroepen	België	Vlaanderen	Wallonië	Brussel
Totale industrie	→	↗	→	↗↗
Totale industrie (zonder bouwnijverheid)	→	↗	↗	↗↗
Intermediaire goederen	↗	↗↗	→	→
Investeringsgoederen	→	↗	↗	↗↗
Duurzame consumptiegoederen	↗	↗↗	↗	↗↗
Niet-duurzame consumptiegoederen	↗	↗	↗↗	↗↗
Winning van delfstoffen	↗	↗↗	↗	
Voedings- en genotmiddelen	→	↗	↗	↗↗
Textiel en kleding	→	↗	↗↗	↗
Papier en karton; uitgeverijen en drukkerijen	→	↗	↗↗	↗
Chemische, rubber- en kunststofnijverheid	→	↗↗	→	↗↗
Metaalverwerking	↗	↗	↗	↗
Cokes, geraffineerde aardolieproducten en splijt- en kweekstoffen	→	↗	↗	
Niet-metaalhoudende minerale producten	↗	↗	↗	↗
Metallurgie	↗	↗↗	↗↗	
Meubels	↗	↗	↗	
Elektriciteit	↗	↗	→	↗
Bouwnijverheid	↗↗	↗↗	↗↗	↗↗

↗↗ > 2.5%  
↗ 0.5% tot 2.5%  
→ -0.5% tot 0.5%  
↘ -2.5% tot -0.5%  
↘↘ < -2.5%

# Conjunctuurindicatoren – Persbericht

---

## Augustus 2004 : 352 faillissementen (+ 4,5%)

Gedurende de maand augustus 2004 gingen in België in totaal 352 bedrijven failliet, een stijging van 4,5% in vergelijking met augustus 2003. Het aantal faillissementen gedurende de laatste drie maanden bedraagt 1548, dat betekent een toename met 0,3% tegenover dezelfde periode van 2003.

Gedurende de laatste drie maanden, vergeleken met dezelfde periode vorig jaar, daalde het aantal failliete ondernemingen in de industrie met 2,4%, in de bouwnijverheid was er een stijging met 9,7%; de handel kende een afname van 5,1% en in de horeca waren er 3,6% minder faillissementen. Het aantal faillissementen in het transport en de andere diensten nam af met 7,7%.

Op gewestelijk niveau is er voor dezelfde periode van drie maanden een daling met 3,5% in Vlaanderen, in Wallonië stijgen de faillissementen met 11,1% en Brussel kent een afname met 2,6%.

Als de failliete ondernemingen opgedeeld worden volgens grootteklasse, bedragen de veranderingen, steeds voor dezelfde vergelijking van de laatste drie maanden met dezelfde periode in 2003, +11,4% voor ondernemingen zonder werknemers, -5,5% voor de kleine ondernemingen met 1 tot 9 werknemers, -8,4% voor de middelgrote ondernemingen met 10 tot 49 werknemers en +25,0% voor de grotere bedrijven die 50 of meer personen aan het werk hebben.

Een uitsplitsing naargelang de rechtsvorm, tenslotte, geeft +0,3% voor de zelfstandigen, -2,2% voor de N.V.'s, -2,8% voor de B.V.B.A.'s en +6,7% voor de coöperatieven.

Volgende persbericht : **14/10/2004**

\*  
\* \*

*Bronvermelding is verplicht.*

**Op de volgende bladzijden vindt U de bijhorende tabellen en grafieken.**

Meer informatie over de conjunctuur !

⇒ Bekijk ook, voor een totaalbeeld van de Belgische en Europese conjunctuur, de viertalige conjunctuurportalsite van het NIS op het internet :

**<http://statbel.fgov.be/indicators>**

⇒ Alle methodologische toelichtingen bij de cijfers kunt U bij de Eenheid faillissementen vragen.

⇒ Het is mogelijk om gegevens over de faillissementen meer uitgesplitst (per subsector, per gewest) of verder bewerkt (vb. seizoengezuiverd) toegestuurd te krijgen, eenmalig of maandelijks (per abonnement).

⇒ Naast de faillissementsgegevens beschikken we over vele andere conjunctuurgegevens : werknemers, nieuwe orders, loonmassa, gewerkte uren, omzet, materiaalkosten, afzetprijzen, bouwvergunningen, productie.....

---

# Conjunctuurindicatoren – Persbericht

## Faillissementen

Maandelijks faillissementen	Jaar 2003						Jaar 2004										Aug	%
	Juni	J	A	S	O	N	D	J	F	M	A	M	J	J				
<b>Totaal</b>	731	475	337	803	722	590	724	627	696	825	675	641	784	412	352			
<b>Volgens activiteit</b>																		
Landbouw en visserij	10	10	3	10	5	7	17	6	9	14	6	4	14	9	6	1,7%		
Industrie, energie en winning van delfstoffen	52	44	27	55	67	44	54	55	42	70	48	52	63	29	28	8,0%		
Bouw nijverheid	92	44	40	119	84	84	85	67	90	119	106	92	113	43	37	10,5%		
Handel	28	116	134	104	223	192	235	206	250	251	198	194	221	126	115	32,7%		
Horeca	116	71	64	141	128	99	120	106	118	153	108	111	115	72	55	15,6%		
Transport en andere diensten	190	153	87	225	177	142	176	164	163	191	177	159	217	96	84	23,9%		
Niet-gedefinieerde activiteit	22	19	12	30	31	22	37	23	24	27	32	29	41	37	27	7,7%		
<b>Volgens Gewest</b>																		
Brussel	140	74	55	140	103	91	120	89	97	154	81	109	116	73	73	20,7%		
Vlaanderen	385	304	196	443	414	325	388	356	386	444	386	316	447	225	182	51,7%		
Wallonië	206	97	86	220	205	174	216	182	213	227	208	216	221	114	97	27,6%		
<b>Volgens juridische vorm</b>																		
Zelfstandigen	147	76	60	150	149	117	119	115	130	156	129	124	144	92	74	21,0%		
N.V.	123	80	71	135	135	113	144	121	124	144	111	111	135	73	60	17,0%		
B.V.B.A.	404	285	190	448	605	316	406	356	394	466	395	361	443	216	195	55,4%		
C.V.	38	27	10	52	24	26	38	21	35	46	33	30	39	23	18	5,1%		
Andere	19	7	6	18	11	18	17	14	13	13	7	15	23	8	5	1,4%		

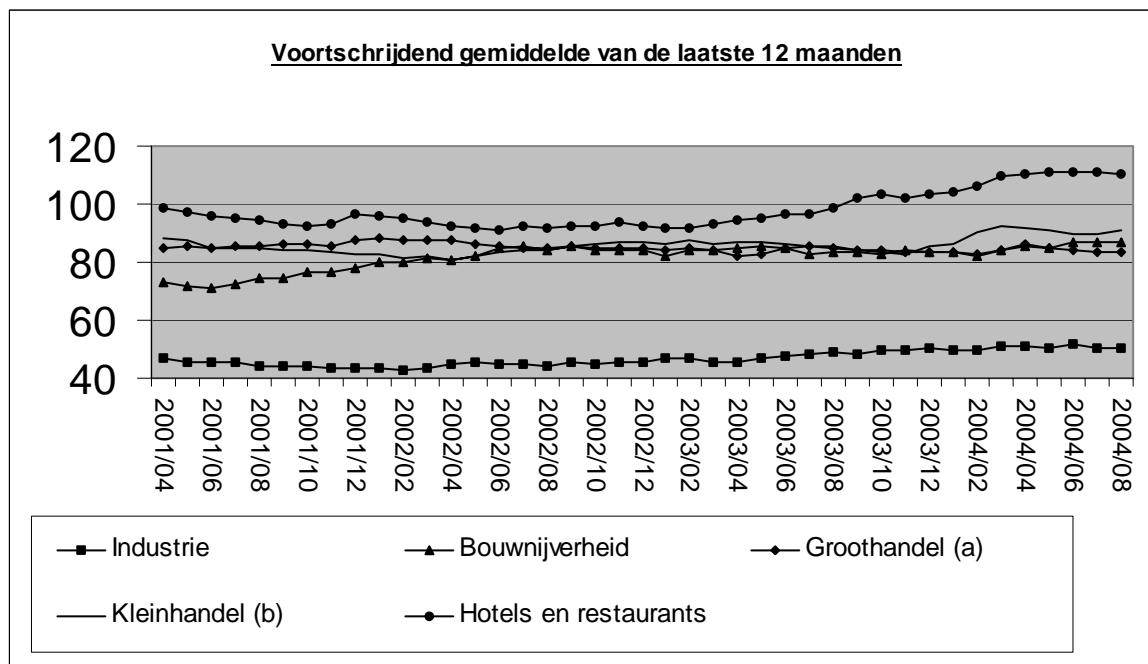

(a) Groothandel en handelsbemiddeling, exclusief de handel in auto's en motorrijwielen  
 (b) Kleinhandel, exclusief auto's en motorrijwielen; reparatie van consumentenartikelen

# Conjunctuurindicatoren – Persbericht

## Vergelijking van de laatste 3 maanden met dezelfde periode van het voorgaande jaar

	België	Vlaanderen	Wallonië	Brussel
<b>Totaal</b>	→	▲	↗↗	▲

<b>Volgens activiteit</b>						
Landbouw en visserij	↗↗	↗↗	→	↗↗	>5%	↗↗
Industrie, energie en winning van delfstoffen	▲	▲▲	↗↗	▲▲	1% tot 5%	↗
Bouwnijverheid	↗↗	↗↗	↗	▲▲	-1% tot 1%	→
Handel	▲▲	▲▲	↗↗	▲▲	-5% tot -1%	▲
Horeca	▲	▲▲	▲▲	↗↗	< -5%	▲▲
Transport en andere diensten	▲▲	▲▲	▲▲	↗↗		
Niet-gedefinieerde activiteit	↗↗	↗↗	↗↗	↗↗		

<b>Volgens juridische vorm</b>				
Zelfstandigen	↗↗	↗↗	↗↗	▲▲
N.V.	▲	▲▲	↗↗	▲▲
B.V.B.A.	▲	▲▲	→	↗
C.V.	↗↗	▲▲	↗↗	↗↗
Andere	▲▲	→	▲▲	→

# **Diensten, handel en vervoer**

Vervoer



# Vervoer

## Evolutie van de tot het verkeer toegelaten nieuwe motorvoertuigen

Inschrijvingen van nieuwe tot het verkeer toegelaten motorvoertuigen							
	Totaal(3)	Personen- auto's	Auto-bussen en autocars	Voertuigen voor goederen- vervoer	Trekkers	Landbouw- trekkers	Moto's(1) scooters, auto- scooters(2)
1998	<b>530 605</b>	463 724	1 031	57 411	5 495	2 944	21 267
1999	<b>577 284</b>	504 203	971	63 429	5 795	2 886	27 539
2000	<b>601 659</b>	531 640	1 150	60 261	5 521	3 087	24 685
2001	<b>573 797</b>	499 779	968	64 360	5 758	2 932	21 130
2002	<b>535 300</b>	472 830	1 080	53 322	4 649	3 419	21 554
2003	<b>528 399</b>	463 173	896	56 125	4 818	3 387	22 267
<b>2003</b>							
januari	<b>57 543</b>	50 556	90	5 978	646	273	1 020
februari	<b>49 946</b>	43 901	79	5 295	393	278	1 843
maart	<b>55 564</b>	48 572	119	5 971	519	383	2 646
april	<b>51 081</b>	43 899	82	6 170	524	406	3 194
mei	<b>43 237</b>	37 532	63	4 908	412	322	2 839
juni	<b>45 777</b>	40 357	112	4 600	393	315	2 773
juli	<b>40 495</b>	35 489	53	4 330	277	346	2 665
augustus	<b>33 090</b>	29 027	47	3 387	351	278	1 970
september	<b>39 293</b>	34 485	20	4 074	455	259	1 492
oktober	<b>43 394</b>	42 598	69	4 657	444	243	959
november	<b>34 497</b>	30 306	91	3 693	267	140	519
december	<b>29 865</b>	26 451	71	3 062	137	144	347
<b>2004</b>							
januari	<b>54 598</b>	47 460	84	6 048	729	277	1 252
februari	<b>56 333</b>	50 104	89	5 411	443	286	2 279
maart	<b>69 673</b>	61 465	127	6 953	606	522	3 194
april	<b>61 163</b>	53 726	108	6 256	496	577	3 625
mei	<b>45 747</b>	39 477	78	5 373	403	416	2 851
juni	<b>50 836</b>	43 895	121	5 945	423	452	3 396
juli	<b>36 640</b>	31 481	43	4 430	359	327	2 381
augustus	<b>35 265</b>	29 896	93	4 620	276	380	2 035
september	<b>0</b>						
oktober	<b>0</b>						
november	<b>0</b>						
december	<b>0</b>						

(1) De bromfietsen met een cilinderinhoud van 50 cc en minder, die de snelheid van 40 km/u kunnen overschrijden, worden beschouwd als moto's

(2) Maximum cilinderinhoud van 350 cm<sup>3</sup> en maximum gewicht van 350 kg.

(3) Moto's, scooters, auto-scooters niet inbegrepen.

# Vervoer

## Evolutie van de tot het verkeer toegelaten tweedehandsmotorvoertuigen

	Inschrijvingen van tweedehandsmotorvoertuigen					
	Totaal	Personen- auto's	Auto-bussen en autocars	Voertuigen voor goederen- vervoer	Trekkers	Landbouw- trekkers
1998	<b>755 199</b>	677 272	1 137	66 048	4 698	6 044
1999	<b>778 870</b>	699 374	982	68 633	4 298	5 583
2000	<b>783 010</b>	697 755	965	73 181	5 232	5 877
2001	<b>774 571</b>	687 102	1 096	75 229	4 883	6 261
2002	<b>776 377</b>	688 134	864	76 953	4 359	6 067
2003	<b>759 466</b>	667 567	1 089	80 213	4 326	6 271
<b>2003</b>						
januari	<b>66 242</b>	57 888	104	7 297	456	497
februari	<b>62 097</b>	54 091	81	7 097	317	511
maart	<b>67 647</b>	59 098	115	7 390	403	641
april	<b>67 454</b>	58 962	96	7 365	387	644
mei	<b>63 076</b>	55 433	81	6 621	364	577
juni	<b>68 502</b>	60 403	75	7 112	346	566
juli	<b>68 426</b>	60 721	55	6 679	354	617
augustus	<b>54 438</b>	48 440	132	5 125	288	453
september	<b>65 619</b>	57 981	79	6 657	406	496
oktober	<b>68 699</b>	60 258	108	7 377	471	485
november	<b>53 694</b>	47 312	51	5 717	230	384
december	<b>53 572</b>	46 980	112	5 776	304	400
<b>2004</b>						
januari	<b>63 280</b>	54 846	105	7 363	446	520
februari	<b>65 021</b>	56 824	70	7 166	376	585
maart	<b>77 572</b>	67 744	70	8 525	415	818
april	<b>71 620</b>	62 849	84	7 544	435	708
mei	<b>61 918</b>	54 691	45	6 297	322	563
juni	<b>74 404</b>	65 461	61	7 801	386	695
juli	<b>60 981</b>	53 724	71	6 329	321	536
augustus	<b>61 969</b>	54 560	132	6 336	362	579
september	<b>0</b>					
oktober	<b>0</b>					
november	<b>0</b>					
december	<b>0</b>					





### Statistische domeinen

- Algemeen
- Grondgebied en leefmilieu
- Bevolking
- Samenleving
- Economie en financiën
- Landbouw en aanverwante activiteiten
- Industrie
- Diensten, handel en vervoer

**Algemene Directie Statistiek en Economische Informatie**  
NIS NATIONAAL INSTITUUT VOOR DE STATISTIEK  
B-1000 Brussel  
tel. 02/548.63.65 - 02/548.63.66  
fax 02/548.63.67

**<http://statbel.fgov.be>**  
[info@statbel.mineco.fgov.be](mailto:info@statbel.mineco.fgov.be)

5 € \*  
ISSN 0771 - 0410

\*Per nummer (excl. verzendingskosten): 5 € | Abonnement (excl. verzendingskosten): 50 €  
Verantwoordelijke uitgever: Fernand Sonck, Leuvenseweg 44 - B-1000 Brussel

**I. BEVOLKING**

Nieuwsflits : De populairste voornamen van 2003 .....	4
---	---

**II. SAMENLEVING***Werkgelegenheid en werkloosheid*

De werkloosheid in de Europese Unie - Juli 2004 .....	13
---	----

**III. ECONOMIE EN FINANCIEN***Conjunctuurindicatoren*

Kalender voor het uitbrengen van de NIS-indicatoren .....	19
Indexen van de nieuwe orders - Juli 2004 .....	20

**IV. INDUSTRIE EN BOUWNIJVERHEID***Industrie*

Maandstatistiek van de industrie (NIET-PRODCOM) - Juli 2004 .....	25
Tabak (Accijnzen) - Augustus 2004 .....	32
Petroleum - April en mei 2004.....	33
Waterdistributie - Juli 2004.....	34

*Bouw*

Bouwnijverheid - Juli 2004.....	36
---------------------------------	----

**V. DIENSTEN, HANDEL EN VERVOER***Vervoer*

Luchtvaart - Augustus 2004 .....	43
----------------------------------	----

In deze publicatie vindt u **de recentste statistieken** van de volgende domeinen : Leefmilieu, bevolking, samenleving, economie en financiën, landbouw, industrie, diensten, handel en vervoer.

Daarnaast biedt onze website <http://statbel.fgov.be> een selectie van statistieken, die dagelijks worden bijgewerkt.

**Publicaties bestelt u door storting op postrekening nr. 679-2005886-23 van het Nationaal Instituut voor de Statistiek te Brussel.**

**Voor meer informatie :**  
Statistiek en Economische Informatie  
Leuvenseweg, 44 - 1000 Brussel  
Tel. : 02/548.63.66 - Fax: 02/548.63.67

**LUIK**

Bd de la Sauvenière, 73-75 - 4000 Luik  
Tel: 04/223.84.10  
Fax: 04/222.49.94

**GENT**

Coupure Rechts, 620 - 9000 Gent  
Tel: 09/267.27.27/30/31  
Fax: 09/267.27.29

**CHARLEROI**

Bd Audent 14/5 - 6000 Charleroi  
Tel: 071/27.44.14  
Fax: 071/27.44.19

**ANTWERPEN**

Italiëlei 124, Bus 85 -2000 Antwerpen  
Tel: 03/229.07.07  
Fax: 03/233.28.30

**CONVENTIONELE TEKENS**

Gegevens ontbreken	..
0 of minder dan de helft van de gebruikte eenheid	-
Voorlopige cijfers	(*)
De komma wordt gebruikt om de eenheden te scheiden van de decimalen	

**Verantwoordelijke uitgever : Fernand Sonck.**

**Auteursrecht voorbehouden**

Het reproduceren van de inhoud van deze publicatie is niet toegestaan, noch geheel, noch gedeeltelijk, noch in de oorspronkelijke, noch in bewerkte vorm, tenzij met schriftelijke machtiging vanwege de Algemene Directie Statistiek en Economische Informatie.

Het gebruiken van de inhoud van deze publicatie als toelichting of bewijsvoering in een artikel, een boekbespreking of een boek is toegestaan, mits duidelijke en nauwkeurige bronvermelding.

**Bevolking**

*Nieuwsflits*

# Bevolking – Nieuwsflits

---

## De populairste voornamen van 2003

Emma en Thomas zijn de voornamen die in 2003 het vaakst aan borelingen werden gegeven. Dat blijkt uit nieuwe cijfers van het NIS (Nationaal Instituut voor de Statistiek, Statistiek en Economische Informatie, FOD Economie). In 2002 stonden Laura en Thomas nog bovenaan.

Welke voornaam het populairst is, verschilt van gewest tot gewest. In Vlaanderen zijn Emma en Robbe het populairst, in Wallonië Léa en Hugo en in Brussel gaat de eer naar Sarah en Mohamed. Het aantal verschillende voornamen neemt nog steeds toe en meisjes hebben vaker een verschillende voornaam dan jongens.

Uit cijfers uit het verleden bleek al dat meisjes méér verschillende voornamen krijgen. Bij hen is er ook een groter aantal nieuwkomers in de top-100. De 54.208 meisjes die in het jaar 2003 geboren werden, kregen 8.176 verschillende voornamen toebedeeld, de 57.364 jongens "slechts" 7.265. Hoewel er 5,5% minder meisjes geboren werden dan jongens, kregen zij 12,5% méér verschillende voornamen.

---

### Aantal voornamen en aantal naamdragers per voornaam in België (2001-2003)

---

	<u>2001</u>	<u>2002</u>	<u>2003</u>	<u>2003/2002</u>
<b>Geboorten (a)</b>	<b>113.249</b>	<b>111.321</b>	<b>111.572</b>	<b>+0,2%</b>
- jongens	57.807	57.076	57.364	+0,5%
- meisjes	55.442	54.245	54.208	-0,1%
<b>Verschillende voornamen</b>	<b>14.681</b>	<b>15.297</b>	<b>15.441</b>	<b>+0,9%</b>
- jongensnamen	6.914	7.246	7.265	+0,3%
- meisjesnamen	7.767	8.051	8.176	+1,6%
<b>Gemiddeld aantal naamdragers per voornaam</b>	<b>7,71</b>	<b>7,28</b>	<b>7,23</b>	<b>-0,7%</b>
- jongens	8,36	7,88	7,90	+0,2%
- meisjes	7,14	6,74	6,63	-1,6%

---

(a) De geboortenaantallen verschillen licht van de geboortenaantallen op de pagina's "[Loop van de bevolking](#)" omdat sommige categorieën wel meetellen in de ene soort cijfers maar niet in de andere, en vice versa.

Bron: NIS (Nationaal Instituut voor de Statistiek, Statistiek en Economische Informatie, FOD Economie), Bevolkingsstatistieken

## België

Bij **meisjes** is *Emma* de voornaam die in 2003 het vaakst aan borelingen gegeven werd. Deze naam (het jaar voordien nog op drie) wordt gevolgd door *Laura* (de vorige nummer één) en door *Marie* (vorig jaar op twee). Er werden 726 *Emma*'s geboren. Dat zijn er slechts iets meer dan het aantal *Laura*'s (701). Er zijn heel wat verschuivingen in de top-100. Sterke klimmers zijn *Luna* (van 18 naar 8), *Yana* (van 85 naar 59) en *Imane* (van 91 naar 60). *Zoé* en *Zoë* staan zij aan zij op de 29e en 30e plaats, komend van (respectievelijk) 39 en 41. Andere klimmers zijn *Léa* (van 11 naar 7), *Lola* (van 51 naar 36), *Lore* (van 49 naar 38), *Febe* (van 73 naar 58), *Lina* (van 88 naar 66) en *Sofie* (van 100 naar 77). Tien namen zijn nieuw in de top-100.

*Emeline* op 77 is de hoogste nieuwkomer, gevolgd door *Lien*, *Noor*, *Jeanne*, *Kiara*, *Ella*, *Fiona*, *Cassandra*, *Alyssa* en *Shania*. *Céline* maakt een vreemde terugval van 54 naar 99. Ook de namen *Amber*, *Pauline*, *Femke*, *Justine*, *Kato*, *Ellen* en *Alexia* verliezen terrein.

*Thomas* is in 2003 eens te meer de vaakst toegekende **jongensvoornaam**. In zijn voetspoor volgen *Lucas* (komt van drie) en *Noah* (komt van zes). *Thomas* heeft met een frequentie van 721 een vrij riante voorsprong op zijn achtervolgers. Dat komt doordat deze voornaam zowel in Vlaanderen als in Wallonië zeer populair is.

---

## Bevolking – Nieuwsflits

---

Sterke klimmers zijn *Milan* (van 36 naar 19), *Loïc* (van 61 naar 31) en *Xander* (van 67 naar 36). Andere klimmers zijn *Nathan* (van 8 naar 4), *Hugo* (van 11 naar 6), *Romain* (van 19 naar 13), *Mohamed* (van 25 naar 15), *Théo* (van 21 naar 15), *Wout* (van 29 naar 20), *Kobe* (van 53 naar 38), *Lars* (van 58 naar 42), *Matteo* (van 72 naar 52), *Tibo* (van 86 naar 59), *Cédric* (van 83 naar 61), *Daan* (van 87 naar 67), *Noa* (van 87 naar 68), *Ilias* (van 91 naar 72), *Jules* (van 97 naar 73) en *Mathis* (van 97 naar 75).

Negen namen zijn nieuw in de top-100. De hoogste nieuwkomer is *Jasper* (op de 28ste plaats!). Ook nieuw zijn *Rune*, *Adam*, *Ayoub*, *Justin*, *Diego*, *Mathéo*, *Pierre* en *Lennert*.

Namen die hoog in de landelijke rangschikking staan, hebben dat te danken aan het feit dat ze in minstens twee van de drie gewesten goed vertegenwoordigd zijn. Zo staat *Emma* op één in Vlaanderen, op elf in Wallonië en op zes in het Brussels Gewest. *Thomas* staat op de tweede plaats in Vlaanderen, op de derde in Wallonië en op de negentiende in het Brussels Gewest.

### Vlaanderen

Bij meisjes wordt de ranglijst in 2003 aangevoerd door *Emma* (474 maal gegeven in het Vlaamse landsgedeelte), *Julie* (441 maal) en *Amber* (377 maal). Dezelfde namen op het podium dus als in 2002, zij het dat ze allemaal van positie verwisselen. Stijgers zijn *Luna* (van 11 naar 7), *Zoë* (van 20 naar 12), *Lore* (van 24 naar 18), *Louise* (van 25 naar 18), *Febe* (van 34 naar 27), *Yana* (van 41 naar 28), *Nina* (van 44 naar 33), *Emilie* (van 71 naar 49), *Amélie* (van 83 naar 52) en *Romy* (van 86 naar 62).

Liefst vijftien voornamen zijn nieuw in de top-100. *Shania* op 62 is de hoogste nieuwkomer, gevolgd door *Kyara*, *Yara* en *Luka*. Ook *Floor*, *Chelsey*, *Ashley*, *Fran*, *Kiana*, *Lina*, *Maité*, *Yasmine*, *Aline*, *Elisa* en *Myrthe* schoppen het tot in de top-100. *Femke*, *Kato*, *Ellen*, *Justine*, *Chloë* en *Chloé* verloren dan weer aan populariteit.

De populairste Vlaamse jongensvoornamen van 2003 zijn *Robbe* (kwam 435 maal voor), *Thomas* (346 maal) en *Wout* (304 maal). Die laatste stond in 2002 nog op de zevende plaats. Er zijn enkele opvallende verschuivingen. Nadat *Milan* in 2002 al van de 35ste naar de dertiende plaats steeg, rukt hij nu verder op naar de vijfde positie. Ook *Jasper* (van 49 naar 9) en *Xander* (van 32 naar 11) zitten duidelijk in de lift. Voor dat laatste wapenfeit is naar alle waarschijnlijkheid de Nederlandse zanger *Xander de Buisonjé* verantwoordelijk, ook in Vlaanderen heel populair. Andere sterke stijgers zijn *Kobe* (van 22 naar 13), *Lars* (van 26 naar 17), *Tibo* (van 44 naar 28), *Rune* (van 54 naar 30 - samen met *Sam* is dat een van onze uniseksnamen), *Tristan* (van 57 naar 37), *Tuur* (van 91 naar 62) en *Mauro* (van 98 naar 64). Ook de naam *Mauro* is misschien afkomstig uit de showbiz. Zou het kunnen dat de ouders van de spruiten met die naam hun mosterd hebben gehaald bij het muzikale wonder *Mauro Pawlowski*?

Zes voornamen zijn nieuw in de top-100: *Ferre*, *Joppe*, *Joran*, *Kenji*, *Lowie* en *Arnaud*.

### Wallonië

Bij meisjes wordt de ranglijst in 2003 aangevoerd door *Léa* (417 maal gegeven in Wallonië), *Manon* (325 maal) en *Clara* (284 maal). *Léa* stond ook in 2002 al op de eerste plaats. Andere stijgers zijn *Marie* (van 6 naar 4), *Océane* (van 11 naar 6), *Zoé* (van 19 naar 12), *Elisa* (van 23 naar 14), *Eva* (van 29 naar 15) en *Lola* (van 28 naar 18). Ook *Inès* (van 43 naar 27), *Jeanne* (van 66 naar 38), *Marion* (van 52 naar 40), *Olivia* (van 54 naar 41), *Cassandra* (van 58 naar 45), *Luna* (van 85 naar 56), *Ophélie* (van 78 naar 56), *Clarisse* (van 85 naar 61), *Ilona* (van 91 naar 67) en *Margot* (van 94 naar 71) rukken op. *Laura*, *Charlotte*, *Marine*, *Justine*, *Clémence*, *Céline* en *Caroline* deemsteren wat weg.

Er zijn twaalf nieuwkomers in de top-100: *Nolwenn*, *Alix*, *Claire*, *Florine*, *Cloé*, *Ysaline*, *Eléonore*, *Julia*, *Adèle*, *Adeline*, *Laora* en *Maud*.

---

## Bevolking – Nieuwsflits

---

De populairste jongensvoornamen van 2003 in Wallonië zijn Hugo (426 maal toegekend), Lucas (349 maal) en Thomas (329 maal).

De top-tien werd flink door elkaar geschud. Behalve Hugo (van 4 naar 1) en Lucas (van 5 naar 2) stegen ook Nathan (van 11 naar 4) en Théo (van 8 naar 5) sterk, terwijl Thomas (in 2003 nog op 1 en nu op 3), Maxime (van 2 naar 6) en Nicolas (van 3 naar 8) een terugval kenden. Mathéo (van 72 naar 28) is een zeer sterke stijger. Andere klimmers zijn Loïc (van 30 naar 18), Alexis (van 38 naar 25), Noa (van 41 naar 29), Matteo (van 50 naar 35), Maxence (van 59 naar 38), Justin (van 56 naar 40), Mattéo (van 70 naar 51), Mathis (van 71 naar 57), Ugo (van 88 naar 63) en Esteban (van 91 naar 67).

Er zijn tien nieuwkomers in de top-100, waarvan Lenny de hoogste is (57ste plaats). Voorts steken ook Donovan, Jules, Mehdi, Nolan, Jean, Ludovic, Julian, Tanguy en Yohan hun neus aan het venster.

### Brussel

Bij meisjes wordt de ranglijst in 2003 aangevoerd door Sarah (komt 103 maal voor in de 19 gemeenten van het Brussels Hoofdstedelijk Gewest), Imane (83 maal) en Rania (82 maal). Sarah stond ook het jaar voordien op nummer één. Imane komt van de zevende plaats. Sterke stijgers zijn Yousra (van 30 naar 11), Anaïs (van 42 naar 13), Hajar (van 52 naar 23), Sofia (van 63 naar 23) en Amina (van 98 naar 34). Ook Emma (van 9 naar 6), Lina (van 13 naar 7), Emilie (van 28 naar 16), Océane (van 33 naar 19), Elise (van 48 naar 26), Lisa (van 48 naar 29), Fatima (van 52 naar 35), Assia (van 63 naar 38), Hafsa (van 75 naar 40), Chaïma (van 63 naar 44), Soraya (van 75 naar 44), Manal (van 87 naar 52), Chiara (van 92 naar 63), Farah (van 92 naar 72) en Dilara (van 98 naar 77) stijgen in meerdere of mindere mate.

Tevens zijn er 21 nieuwkomers in de top-100, waarvan Kawtar de hoogste is (op 40). Ook Lou, Jeanne, Amira, Aurore, Ikram, Kenza, Célia, Laure, Eloïse, Marwa, Safia, Sirine, Sophie, Ibtissam, Leila, Nada, Soumaya, Asma, Aylin en Esther maken een sprong tot in de top-100.

De populairste jongensvoornamen van 2003 in het Brusselse waren Mohamed (166 maal), Adam (96 maal) en Ayoub (92 maal). De namen Amine (van 51 naar 16), Ibrahim (van 67 naar 24), Florian (van 83 naar 41), Nabil (van 99 naar 51), Mohammed (van 93 naar 54) en William (van 99 naar 54) zitten duidelijk in de lift. Ook Alexandre (van 6 naar 4), Lucas (van 19 naar 6), Anas (van 10 naar 7), Mehdi (van 14 naar 9), Noah (van 25 naar 11), Romain (van 31 naar 21), Walid (van 37 naar 25), Ali (van 43 naar 29), Rayane (van 51 naar 29), Raphaël (van 60 naar 35), Gabriel (van 60 naar 38), Bryan (van 67 naar 46) en Daniel (van 83 naar 54) wonnen in 2003 aan populariteit.

Twaalf namen zijn nieuw in de top-100: Wassim (hoogste nieuwkomer op 36), Thibault, Cédric, Kylian, Oscar, Robin, Charles, Emmanuel, Noé, Jean, Sabri en Salim.

### Kort vraaggesprek met Magda De Vos, docente en taaldeskundige aan de Universiteit Gent

#### Hoelang volgt u de naamgeving in België?

Ons onderzoek van moderne voornaamgeving gebeurt binnen onze vakgroep vooral in het kader van studentenscripties. Die scripties worden sinds ongeveer 1980 geregeld gemaakt. Begeleiders hiervan zijn Prof. Taeldeman en ikzelf.

#### Welke grote tendensen hebt u vastgesteld op het gebied van de voornaamgeving?

De toptien van de populairste namen wisselt steeds sneller. Vergelijkend onderzoek met naamgeving in oudere tijdssegmenten leert dat voornamen vroeger soms jarenlang aan de top stonden (bijvoorbeeld Jozef in de jaren 20 en 30 van de 20ste eeuw), wat nu absoluut niet meer het geval is - sinds de jaren 90 is er een ware toevloed van Engelse voornamen en van "exotische" voornamen, die meestal via de Angelsaksische cultuursfeer tot ons komen - daarmee gepaard gaand constateren we een afname van Franse voornamen - de korte Nederlandse jongensnamen type Jan, Piet, Rik en Mark hebben kennelijk (voorlopig) afgedaan.

---



## Bevolking – Nieuwsflits

---

### **Bestaan er systematische verschillen tussen meisjes- en jongensvoornamen?**

Eigenlijk zijn de verschillen niet spectaculair. Wel worden (in alle tijdssegmenten vanaf de tweede helft van de 20ste eeuw) aan meisjes gemiddeld langere namen gegeven (met meer lettergrepen) dan aan jongens. Ook dubbele meisjesnamen (meestal Frans, bijvoorbeeld Anne-Sophie, Marie-Elise, etc.) zijn frequenter dan dubbele jongensnamen (het type Jean-X is uit de mode, de schaarse dubbele jongensnamen zijn meestal Nederlands, bijvoorbeeld Karel-Willem).

### **Bestaat er ook op het gebied van voornamen een "mondialiseringseffect"?**

Jazeker. De Angelsaksische cultuursfeer wordt steeds belangrijker als leverancier van voornamen, en ik neem aan dat dit ook in andere landen zo is.

### **Wat is het belang van een voornaam?**

Beetje rare vraag. Een voornaam is voor de naamdrager ontzettend belangrijk, want het is de krachtigste markeerder van identiteit en individualiteit.

### **Heeft de voornaam die iemand draagt volgens u invloed op de rest van zijn of haar leven?**

Dat zou kunnen. Ik denk daarbij aan gekke voornamen, die een stigmatiserende werking kunnen hebben, met alle psychologische gevolgen vandien voor de naamdrager. Mensen die destijds door hun ouders Elvis werden genoemd, vinden dat vandaag meestal allesbehalve leuk. Natuurlijk speelt hier ook de associatie met "schelvis" een rol. Associaties met gelijkkluidende of klankverwante woorden worden door de naamdrager vaak niet geapprecieerd. Men ervaart ze als pesterij. Een meisje dat door haar ouders Tin werd genoemd (verbrabantsing van Tine), wordt weleens als "delfstof" aangesproken op school, en daar heeft ze de pest aan. Ouders moeten zich bij de keuze van een naam goed realiseren dat die een leven lang meegedragen moet worden.

### **Is er al enig onderzoek gebeurd naar de naamkeuze binnen koppels? Weegt het oordeel van de moeder zwaarder door dan dat van de vader?**

Wij voeren daar geen onderzoek over, maar ik zie niet in waarom het oordeel van de moeder zwaarder door zou moeten wegen, tenzij de vader geen vaste partner van de moeder is.

### **Bestaan er "lelijke" voornamen?**

Objectief gesproken niet, netzomin als er "lelijke" woorden of "lelijke" talen of dialecten bestaan. Wel worden sommige namen als "lelijk" ervaren, vooral vanwege associaties met homofone of klankverwante soortnamen, die een ongunstige bijbetekenis of gevoelswaarde hebben, of gewoon gek klinken. Namen kunnen ook lelijk gevonden worden omdat men negatieve gevoelens koestert jegens een specifieke drager van die naam. Die anti-gevoelens stralen als het ware af op de naam. Zo heb ik een hekel aan de thans vrij populaire jongensnaam Sander, omdat die me doet denken aan de gelijknamige figuur uit de tv-reeks "Schipper naast Mathilde", waarin een irritant soort gekuist Antwerps werd gesproken, vooral door die Sander, die bovendien een onaangenaam nasaal stemgeluid produceerde.

### **Hebt u kinderen?**

Neen, maar indien ik er had gehad, zou ik zeker gekozen hebben voor klassieke namen, de zogenaamde evergreens zoals Hendrik, Willem, Pieter, Jan, Lucas, Matthijs voor jongens en Marie(tje), Anna, Katrien, Kristien en Leen voor meisjes.

### **Als ik mij niet vergis heeft men aan de Universiteit Gent ook onderzoek gedaan naar de volgorde of de overeenkomsten tussen voornamen in eenzelfde gezin. Welke vaststellingen hebt u daar kunnen doen?**

Er bestaat inderdaad al een geruime tijd een tendens om binnen één gezin namen van hetzelfde type te geven, bijvoorbeeld korte Nederlandse namen (Jan, Piet, Rika en Ludo), Engelse namen (Kevin en Maud), exotische namen, Scandinavische en Friese namen (Silke, Frauke en Timpe), Duitse namen (Dieter en Gunther) en Spaanse namen (Christo en Pablo).

---

### Vreemde eendjes in de bijt

Ook in de lijst van 2003 komen weer grappige, bijzondere of zeldzame voornamen voor. Bij de meisjes troffen we Lilou aan (33 maal toegekend in België), Gwenaëlle (20), Fee (15), Babette (14), Enya (14), Eden (13), Lolita (13), Ginger (11), Belle (10), Jersey (9), Billie (8), Athena (7), Babs (7), Chanel (7), Athéna (5), Capucine (5), Chanelle (5), Heaven (5), Lovely (5), Destiny (4), Falke (4), Eulalie (3), Guusje (3), Heavenly (3), Islam (3), Janneke (3), Lorelei (3), Loreley (3), Maïwenn (3), Meike (3), Pebbles (3), Vanille (3), Wies (3), Acacia (2), Ambrosia (2), Doaa (2), Dot (2), Engel (2), Espérance (2), Esperanza (2), Fieke (2), Flor (2), Goldie (2), Gypsy (2), Israël (2), Jazz (2), Joske (2), Lotus (2), Odyssee (2), Olympe (2), Princesse (2), Puk (2), Roxy (2), Too (2) en Wiesje (2).

De nogal talrijke aanwezigheid van Friese of in ieder geval Fries klinkende voornamen vallen ook op: Frauke (27), Lobke (25), Jitse (18), Renske (17) Ymke (16), Auke (12), Bauke (11), Famke (11), Sjoukje (8), Sietske (6), Inke (4), Jetske (4), Wenke (4), Bauwke (2), Dieuwke (2), Fraukje (2), Lobke (2), Siemke (2) en Vibeke (2). Er kwamen ook 20 Laïs'jes bij.

Veel meer dan bij meisjes vindt er bij jongens een revival plaats van "ouderwetse" namen of varianten van oude namen: Hugo, Julien, Seppe, Clément, Jef, Emile, Warre, Tuur, Ward, Lowie, Jean, Tijs, Rémi, Edouard, Tijn, Basile, Lucien, Thijs, Félix, Felix, Flor, Kamiel, Staf, Juul, Achille, Léon, Cas, Remi, Joseph, Léopold, Gust, Cisse, Bernard, Lode, Miel, Leander, Tony, Jacques, André, Edward, Armand, Artuur, Berre, Pol, Cis, Hippolyte, August, Nand, Constant, Eugène, Lomme, Sus, Swa en Cesar.

En dan waren er ook nog Matisse (57 maal), Kaan (40), Jorre en Marwan (beide 34), Yorben (33), Wolf (23), Finn (18, Atilla en Connor (beide 14), Néo en Sverre (12), Sullivan en Xim (beide 11), Merlijn (10), Clovis (9), Lancelot (8), Islam (5), Eden (3), Tao (3), Borre (2), Broes (2), Duke (2), Jippe (2), Kokou (2), O'Neill (2), Ozzy (2), Pallieter (2), Prince (2) en Ramses (2).

De namen die maar één keer voorkwamen werden dit keer niet onderzocht.

### Hoe Nederland aan z'n voornamen komt

In augustus 2004 verscheen "Over voornamen. Hoe Nederland aan z'n voornamen komt", een boek van Gerrit Bloothoofd (onderzoeker bij het Instituut voor Linguïstiek van de Universiteit van Utrecht), Emma van Nifterick (maakster van de website [www.voornamelijk.nl](http://www.voornamelijk.nl)) en Doreen Gerritzen (naamkundig onderzoekster op het Meertens Instituut en auteur van verschillende voornaamboeken).

In het boek presenteren de drie auteurs naamkundige informatie, diepgravende analyses en anekdotes. Bijvoorbeeld over die Zweedse ouders uit Halmstad die hun kind vijf jaar na z'n geboorte nog steeds geen officiële naam hadden gegeven en toen er gedreigd werd met een fikse boete dan maar met Brfxxccxxmnpccclllmmnprxvclmncckssqlbb11116 op de proppen kwamen... Ach, het is weer eens wat anders.

In Nederland lopen er kinderen rond met namen als Bingo, Millennia, Pepsi, Misserey en zelfs Swastika. Ook dieren en edelstenen zijn inspiratiebronnen: Vlinder, Leeuwerik, Diamond en Onyx. Er zijn namen met een apostrof zoals Na'omi, Jo'anna, K'neeltje, Levi's, Sa'ra en Sar'a en samengestelde namen als Belle-Beau, Chou-Chou, Sam-Sam, Tom-Tom, Zam-Zam, Zsa-Zsa, Ying-Ying, Yin-Yin en Whooly-Whooly.

Het boek telt 364 bladzijden en tracht een antwoord te geven op vragen als "Welke voornamen worden gegeven?", "Waar vinden ouders hun inspiratie?" en "Wat verraadt een naam over de afkomst van de ouders?". Ook de populaire namen in Vlaanderen, Wallonië, Frankrijk, Duitsland, Engeland en Wales, de Verenigde Staten, Denemarken, Zweden, Noorwegen, Spanje en Italië komen kort aan bod.

---

## Bevolking – Nieuwsflits

---

Uit een onderzoek dat plaatsvond in dat laatste land bij kinderen van zes tot acht, blijkt dat er feitelijk geen "mooie" of "lelijke" namen bestaan. Er zijn wel namen die geliefd zijn of niet geliefd zijn. Populaire kinderen hebben een naam die ze zelf mooi vinden en die ook mooi wordt gevonden door anderen. De conclusie was dat kinderen die wensten dat ze de naam van een ander kind hadden, eigenlijk gewoon de aandacht en vriendschap wilden ontvangen die dat betreffende kind kreeg.

Meer info over het boek "Over voornamen. Hoe Nederland aan z'n voornamen komt" kan je vinden op de webstek van Uitgeverij Het Spectrum.

### Meer info

Tabellen met de honderd populairste voornamen bij meisjes en jongens (2000-2003).

Alle voornamen van kinderen geboren in 2003 die minstens tweemaal voorkwamen (Excel - 1,66 MB).

Lees ook de artikelen "Voornamen vroeger en nu", "Wiske (v.) zoekt Suske (m.)" en "De populairste voornamen van 2002".

### Verder surfen

Op de website van de stad Leuven staat heel wat nuttige informatie over de wettelijke mogelijkheden en beperkingen met betrekking tot voornamen. U vindt er ook meer informatie over de wijze waarop van voornaam veranderd kan worden.

Dankzij de site van Sopres kunt u nagaan hoeveel voornaamgenoten u hebt en wanneer ze geboren werden (op voorwaarde dat het er 50 of meer zijn).

Op de website van Kind & Gezin kan je opzoeken hoe vaak voornamen voorkomen in Vlaanderen. De resultaten worden gerangschikt naar populariteit, originaliteit of volgens het alfabet. De databank van Kind & Gezin is erg up-to-date en bevat een groot deel - maar dus niet alle - van de voornamen die in Vlaanderen gekozen worden.

De populairste voornamen in West-Vlaanderen worden bijgehouden op de website van de Krant van West-Vlaanderen.

Populaire startpagina's over voornamen zijn onder meer [Namen-voornamen.pagina.nl](http://Namen-voornamen.pagina.nl) en [Voornamelijk!](http://Voornamelijk!).

De populairste voornamen van 2003 in Nederland zijn trouwens Thomas en Sanne. Lisa, Sara(h), Emma en Anne zijn de troonopvolgers bij de meisjes en Lucas, Daan, Luuk en Tim bij de jongens.

Statistieken over de voornamen in Frankrijk vindt u op de site van [Prénoms.com](http://Prénoms.com).

### Literatuur

Downloadbare brochure "Veranderen van naam of voornaam" (PDF - 125 KB) van de FOD Justitie. De papieren versie van deze publicatie (gratis) kan u bestellen bij de FOD Justitie.

De publicaties van Dr. Ann Marynissen (Instituut voor Naamkunde en Dialectologie, K.U.Leuven).

De publicaties van Dr. Willy Van Langendonck (Instituut voor Naamkunde en Dialectologie, K.U.Leuven).

Dr. Frans Debrabandere is voorzitter van de Vereniging Algemeen Nederlands. "West-Vlaams etymologisch woordenboek. De herkomst van de West-Vlaamse woorden" en het "Woordenboek van de familienamen in België en Noord-Frankrijk" zijn slechts enkele van zijn vele publicaties.

Het onderzoek van Dr. Magda De Vos en de Vakgroep Nederlandse Taalkunde (Universiteit Gent).

"Naamkunde", een tijdschrift voor naamkunde in het Nederlandse taalgebied.

"Over voornamen. Hoe Nederland aan z'n voornamen komt" van Gerrit Bloothoofd, Emma van Nifterick en Doreen Gerritzen.

---



**Samenleving**

*Werkgelegenheid en werkloosheid*



# Werkloosheid

---

## Werkloosheid in de Europese Unie

De vergelijkbare werkloosheidscijfers die door Eurostat worden opgesteld voor de vijftientig landen van de Europese Unie evenals voor de binnenkort toetredende landen (en die hier samen met vergelijkingsmateriaal uit de Verenigde Staten en Japan worden gegeven), geven het percentage werklozen weer t.o.v. de actieve bevolking of de “Arbeidskrachten” (personen met een betrekking en werklozen samen).

Onder werklozen verstaat men alle personen van 15 jaar en ouder, zonder werk, die actief naar werk zoeken en onmiddellijk voor werk beschikbaar zijn (definities van het Internationale Arbeidsbureau). Het gebruik van dezelfde definities en hetzelfde concept in al de Lid-Staten zorgt voor een zekere vergelijkbaarheid van de resultaten <sup>1</sup>.

De ramingen betreffende de werkgelegenheid (personen met een betrekking) en de werkloosheid zijn tegenwoordig gebaseerd op de resultaten van het tweede trimester 2003 van de “doorlopende enquête naar de arbeidskrachten” uitgevoerd door het NIS<sup>1</sup>).

De *maandelijkse* raming van de werkloosheid is het resultaat van de interpolatie / extrapolatie van de resultaten van de EAK, waarbij een *maandindicator van de werkloosheid* wordt gebruikt.

Voor België betreft het de “ingeschreven werklozen”, dit is het geheel van de werklozen die als werkzoekende zijn ingeschreven bij de VDAB, de BGDA en de FOREM, d.w.z. de uitkeringsgerechtigde volledig werklozen, de andere verplicht ingeschreven werkloze werkzoekenden en de vrijwillige ingeschreven werkloze werkzoekenden.

Sinds november 1998 worden er geen “niet voor seizoensinvloeden gecorrigeerde” werkloosheidscijfers meer geleverd door EUROSTAT.

**Voor seizoensinvloeden gecorrigeerde** cijfers worden dus opgenomen **vanaf januari 1998** om de eenvormigheid van de methode voor heel het jaar te verzekeren.

De aldus opgestelde cijfers stemmen overeen met de criteria van het IAB.

---

<sup>1</sup> Voor meer informatie, zie “ Enquête naar de arbeidskrachten 2002 “( NIS, 2003 )

---

# Werkloosheid

## Werkloosheidscijfers in de Europese Unie

Landen	Geslacht	2004		2003	
		Juni	Juli	Juni	Juli
België (1)	<b>Totaal</b>	<b>8,6</b>	<b>8,6</b>	<b>8,1</b>	<b>8,2</b>
	Mannen	8,4	8,4	7,8	8,0
	Vrouwen	8,9	8,9	8,5	8,5
Denemarken	<b>Totaal</b>	<b>5,8</b>	<b>5,9</b>	<b>5,7</b>	<b>5,7</b>
	Mannen	5,4	6,1	5,3	5,4
	Vrouwen	6,4	5,6	6,1	6,1
Duitsland	<b>Totaal</b>	<b>9,8</b>	<b>9,9</b>	<b>9,7</b>	<b>9,7</b>
	Mannen	10,2	10,2	10,1	10,1
	Vrouwen	9,4	9,4	9,3	9,2
Griekenland	<b>Totaal</b>	<b>..</b>	<b>..</b>	<b>9,2</b>	<b>9,2</b>
	Mannen	..	..	6,0	5,8
	Vrouwen	..	..	13,9	14,1
Spanje	<b>Totaal</b>	<b>11,0</b>	<b>11,0</b>	<b>11,3</b>	<b>11,3</b>
	Mannen	8,1	8,1	8,2	8,2
	Vrouwen	15,2	15,2	16,0	15,8
Frankrijk	<b>Totaal</b>	<b>9,5</b>	<b>9,5</b>	<b>9,5</b>	<b>9,5</b>
	Mannen	8,6	8,6	8,6	8,6
	Vrouwen	10,6	10,6	10,5	10,6
Ierland	<b>Totaal</b>	<b>4,5</b>	<b>4,5</b>	<b>4,6</b>	<b>4,7</b>
	Mannen	4,7	4,7	4,9	4,9
	Vrouwen	4,1	4,1	4,2	4,3
Italië	<b>Totaal</b>	<b>..</b>	<b>..</b>	<b>8,6</b>	<b>8,6</b>
	Mannen	..	..	6,7	6,6
	Vrouwen	..	..	11,7	11,7
Luxemburg	<b>Totaal</b>	<b>4,2</b>	<b>4,3</b>	<b>3,7</b>	<b>3,8</b>
	Mannen	3,1	3,2	2,7	2,8
	Vrouwen	5,8	5,8	5,2	5,2
Nederland	<b>Totaal</b>	<b>4,8</b>	<b>..</b>	<b>3,8</b>	<b>3,8</b>
	Mannen	4,6	..	3,6	3,6
	Vrouwen	5,1	..	4,0	4,0
Oostenrijk	<b>Totaal</b>	<b>4,2</b>	<b>4,2</b>	<b>4,2</b>	<b>4,2</b>
	Mannen	3,9	4,0	4,0	4,0
	Vrouwen	4,5	4,5	4,4	4,4
Portugal	<b>Totaal</b>	<b>6,4</b>	<b>6,4</b>	<b>6,3</b>	<b>6,2</b>
	Mannen	5,7	5,6	5,5	5,5
	Vrouwen	7,3	7,2	7,3	7,1
Finland	<b>Totaal</b>	<b>9,0</b>	<b>9,0</b>	<b>9,1</b>	<b>9,0</b>
	Mannen	8,7	8,7	9,3	9,1
	Vrouwen	9,3	9,3	8,9	8,8
Zweden	<b>Totaal</b>	<b>6,5</b>	<b>6,4</b>	<b>5,5</b>	<b>5,6</b>
	Mannen	6,7	6,7	6,0	6,0
	Vrouwen	6,2	6,0	5,0	5,2
Verenigd - Koninkrijk	<b>Totaal</b>	<b>..</b>	<b>..</b>	<b>5,0</b>	<b>5,0</b>
	Mannen	..	..	5,5	5,5
	Vrouwen	..	..	4,4	4,4

.. = Geen gegevens beschikbaar

(1) Reeks herzien door Eurostat op basis van de resultaten van het tweede trimester 2003 van de "doorlopende enquête naar de arbeidskrachten"



# Werkloosheid

## Werkloosheidscijfers in de Europese Unie - vervolg en einde

Landen	Geslacht	2004		2003	
		Juni	Juli	Juni	Juli
Cyprus	<b>Totaal</b>	<b>4,4</b>	<b>4,5</b>	<b>4,5</b>	<b>4,6</b>
	Mannen	3,9	4,0	4,0	4,1
	Vrouwen	5,0	5,0	5,1	5,1
Tsjechië	<b>Totaal</b>	<b>8,8</b>	<b>8,8</b>	<b>7,8</b>	<b>7,9</b>
	Mannen	7,4	7,4	6,1	6,2
	Vrouwen	10,5	10,5	9,9	10,0
Estland	<b>Totaal</b>	<b>9,0</b>	<b>8,8</b>	<b>10,4</b>	<b>10,3</b>
	Mannen	9,1	9,0	10,5	10,4
	Vrouwen	8,9	8,7	10,3	10,2
Hongarije	<b>Totaal</b>	<b>5,9</b>	<b>5,9</b>	<b>5,7</b>	<b>5,7</b>
	Mannen	6,0	6,0	6,0	5,9
	Vrouwen	5,8	5,8	5,4	5,4
Letland	<b>Totaal</b>	<b>10,6</b>	<b>10,6</b>	<b>10,4</b>	<b>10,3</b>
	Mannen	10,3	10,3	10,1	10,1
	Vrouwen	10,8	10,8	10,7	10,6
Litouwen	<b>Totaal</b>	<b>11,4</b>	<b>11,3</b>	<b>12,8</b>	<b>12,6</b>
	Mannen	10,2	10,2	12,1	11,9
	Vrouwen	12,4	12,4	13,4	13,3
Malta	<b>Totaal</b>	<b>8,8</b>	<b>8,7</b>	<b>8,3</b>	<b>8,4</b>
	Mannen	7,3	7,4	6,8	7,0
	Vrouwen	12,1	11,5	11,5	11,6
Polen	<b>Totaal</b>	<b>18,8</b>	<b>18,8</b>	<b>19,2</b>	<b>19,2</b>
	Mannen	18,0	18,0	18,5	18,5
	Vrouwen	19,8	19,7	20,0	19,9
Slowakije	<b>Totaal</b>	<b>16,1</b>	<b>15,9</b>	<b>17,1</b>	<b>17,0</b>
	Mannen	15,3	15,1	16,9	16,7
	Vrouwen	17,0	16,9	17,4	17,2
Slovenië	<b>Totaal</b>	<b>6,3</b>	<b>6,2</b>	<b>6,5</b>	<b>6,6</b>
	Mannen	5,8	5,8	6,1	6,1
	Vrouwen	6,9	6,8	7,1	7,2
<b>Eur. 15</b>	<b>Totaal</b>	<b>8,1</b>	<b>8,1</b>	<b>8,1</b>	<b>8,1</b>
	Mannen	7,4	7,4	7,4	7,4
	Vrouwen	9,0	9,0	9,0	9,0
<b>Eur. 25</b>	<b>Totaal</b>	<b>9,1</b>	<b>9,0</b>	<b>9,1</b>	<b>9,1</b>
	Mannen	<b>8,3</b>	<b>8,3</b>	8,4	8,3
	Vrouwen	10,0	10,0	10,0	10,0
<hr/>					
U.S.A	<b>Totaal</b>	<b>5,6</b>	<b>5,6</b>	<b>6,3</b>	<b>6,2</b>
	Mannen	5,6	5,5	6,7	6,5
	Vrouwen	5,6	5,6	5,9	5,7
Japan	<b>Totaal</b>	<b>4,6</b>	<b>4,9</b>	<b>5,3</b>	<b>5,3</b>
	Mannen	<b>4,9</b>	<b>5,3</b>	5,7	5,5
	Vrouwen	<b>4,2</b>	<b>4,4</b>	4,8	4,9



**Economie en financiën**  
*Conjunctuurindicatoren*



## Kalender voor het uitbrengen van de NIS-indicatoren

De indicatoren zijn beschikbaar op de aangeduide dag om 0 uur op onze website <http://statbel.fgov.be>

Beschikbaar vanaf	Indicator	Referentieperiode	Frequentie
<b>SEPTEMBER 2004</b>			
23	Statistiek van toerisme en hotelwezen	april 2004	maandelijks
23	Omzetindexen (BTW)	juli 2004	maandelijks
23	Investeringsindexen (BTW)	juli 2004	maandelijks
23	Afzetprijnsindexen	augustus 2004	maandelijks
29	Consumptieprijnsindexen (*)	september 2004	maandelijks
30	Bouwvergunningen	juli 2004	maandelijks
30	Omzetindexen (PRODCOM)	juli 2004	maandelijks
30	Kleinhandelsindexen	juni 2004	maandelijks
<b>OKTOBER 2004</b>			
7	Werknemersindexen	juli 2004	maandelijks
7	Indexen van gewerkte uren	juli 2004	maandelijks
14	Productie-indexen	augustus 2004	maandelijks
14	Indexen van de nieuwe orders	augustus 2004	maandelijks
21	Faillissementen	september 2004	maandelijks
28	Afzetprijnsindexen	september 2004	maandelijks
28	Statistiek van toerisme en hotelwezen	mai 2004	maandelijks
28	Bouwvergunningen	augustus 2004	maandelijks
28	Omzetindexen (PRODCOM)	augustus 2004	maandelijks
28	Consumptieprijnsindexen (*)	oktober 2004	maandelijks
28	Omzetindexen (BTW)	augustus 2004	maandelijks
28	Investeringsindexen (BTW)	augustus 2004	maandelijks
28	Kleinhandelsindexen	juli 2004	maandelijks
<b>NOVEMBER 2004</b>			
4	Werknemersindexen	augustus 2004	maandelijks
4	Indexen van gewerkte uren	augustus 2004	maandelijks
11	Productie-indexen	september 2004	maandelijks
18	Indexen van de nieuwe orders	september 2004	maandelijks
18	Faillissementen	oktober 2004	maandelijks

(\*) Beschikbaar om 12u, na de vergadering van de Indexcommissie.

Deze kalender kan op aanvraag ook afzonderlijk verkregen worden.

(Tel. 02/548.68.63 - 63.66 - Fax. 02/548.63.67)

## Conjunctuurindicatoren – Persbericht

---

### **Juli 2004\* : nieuwe orders industrie + 6,6%, bouw - 3,8%**

De seizoengezuiverde index van de **nieuwe orders** van industrie met productie op basis van orders van de laatste drie maanden in vergelijking met de drie voorgaande maanden, is in België gestegen met 6,6% ; in de bouwnijverheid daalden ze met 3,8%.

De **trend** van de laatste drie maanden vertoont, in vergelijking met de drie maanden daarvoor, een status quo (+0,2%) voor het hele land. Op gewestelijk niveau is er een stijging van de nieuwe orders met 2,9% in Vlaanderen, in Wallonië stegen ze met 5,3%\*\*.

Wat de belangrijkste sectoren betreft, bedragen de trendveranderingen +1,1% voor de chemische nijverheid, -3,0% voor de metaalverwerking en +0,5% voor de bouwnijverheid.

Volgende persbericht op : **14/10/2004**

\*  
\* \*

### ***Bronvermelding is verplicht.***

**Op de volgende bladzijde vindt U de bijhorende tabellen en grafieken.**

Meer informatie over de conjunctuur !

⇒ Bekijk ook, voor een totaalbeeld van de Belgische en Europese conjunctuur, de viertalige conjunctuurportalsite van het NIS op het internet :

**<http://statbel.fgov.be/indicators>**

⇒ Alle methodologische toelichtingen bij de cijfers kunt U bij de Eenheid Conjunctuur vragen.

⇒ Het is mogelijk om gegevens over de nieuwe orders meer uitgesplitst (per subsector, per gewest) of verder bewerkt (vb. seizoengezuiverd) toegestuurd te krijgen, eenmalig of maandelijks (per abonnement).

⇒ Naast de indexen van de nieuwe orders beschikken we over vele andere conjunctuurgegevens : werknemers, productie-indexen, loonmassa, gewerkte uren, afzetprijs, materiaalkosten, omzet, bouwvergunningen, ...

---

\* (% stijging van de laatste drie maanden, tot en met juli 2004, tegenover voorgaande driemaandsperiode, seizoengezuiverde waarden)

\*\* de programma's voor seizoenuivering en trendberekening beschouwen elke reeks op zich; daardoor kan het gebeuren dat de optelling van de deelresultaten (van gewesten of producttypes) afwijkt van de globale resultaten.

---

# Conjunctuurindicatoren – Persbericht

## Nieuwe orders

**Bruto-indexen (2000=100)**  
Volume-indexen van de nieuwe orders

	Jan	Feb	Maart	April	Mei	Juni	Juli	Aug	Sept	Okt	Nov	Dec	Jaar
<b>Industrie met productie op basis van orders</b>													
2003	86,8	83,9	91,0	87,0	82,5	87,2	76,2	69,6	90,0	92,6	85,0	84,2	84,7
2004	83,1	88,5	100,0	92,2	91,6	112,1	80,3						
<b>Bouwnijverheid</b>													
2003	89,9	76,9	97,9	87,0	84,5	84,7	73,4	78,9	80,1	97,9	88,2	90,6	85,8
2004	79,2	88,8	95,1	92,7	83,7	98,0	72,2						
<b>Industrie met productie op basis van orders (Na uitschakeling van seizoen-schommelingen)</b>													
2003	87,9	85,6	84,9	85,6	80,8	85,1	83,1	81,5	85,4	83,1	85,9	88,0	84,7
2004	85,0	88,1	89,7	89,9	92,0	105,0	88,4						
<b>Bouwnijverheid (Na uitschakeling van seizoen-schommelingen)</b>													
2003	95,0	85,2	95,1	85,2	87,0	76,8	88,4	80,1	75,9	88,7	85,5	89,0	86,0
2004	86,5	97,7	88,9	91,2	82,2	89,5	95,4						

**Seizoen-gezuiverde indexen**  
Na uitschakeling van seizoen-schommelingen

**Trend**  
Na uitschakeling van seizoen- en toevallige schommelingen

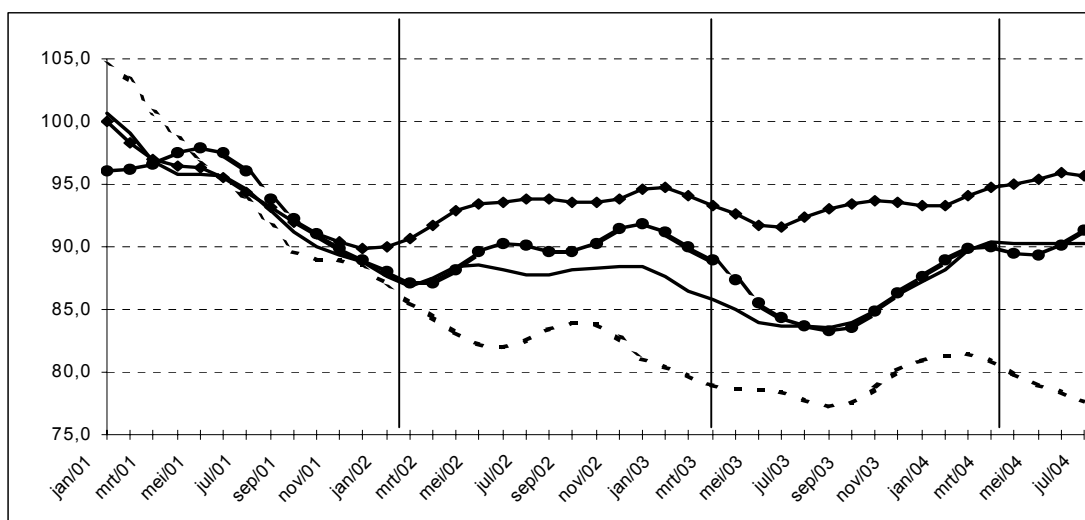

Industrie en bouwnijverheid : —●—  
Metaalverwerking : - - - ■ - - -  
Chemische nijverheid : —◆—  
Bouwnijverheid : —▲—

**Evolutie van de trend**  
Vergelijking van de laatste drie maanden met de drie voorgaande maanden

↗ ↗ > 2,5%  
↗ ↘ 0,5% tot 2,5%  
→ ↘ -0,5% tot 0,5%  
↘ ↘ -2,5% tot -0,5%  
↘ ↘ < -2,5%

Bedrijfstakken	België	Vlaanderen	Wallonië	Brussel
Industrie en bouw met productie op basis van orders	→	↗ ↗	↗ ↗	↘
Industrie met productie op basis van orders	→	↗ ↗	→	↘ ↘
Textiel en kleding	→	→	↘ ↘	↘ ↘
Textiel	→	→	↘	↘ ↘
Kleding en bont	→	→	↘ ↘	↘ ↘
Papier en karton	↘	→	↘ ↘	↘ ↘
Chemische nijverheid	↗	↗	↘	
Metallurgie	↗ ↗	↗ ↗	↘	
Metaalverwerking	↘ ↘	↘	↘	↘ ↘
Producten van metaal	↗	↗	↘	→
Machines, apparaten en werktuigen	↗	↗	↘	↘
Elektrische en elektronische apparaten en instrumenten	→	→	↗ ↗	↘
Transportmiddelen	↘	↘	↘ ↘	
Bouwnijverheid	↗	↘	↘ ↘	↗ ↘





# **Industrie en bouwnijverheid**

*Industrie*



# NIET-PRODCOM - Inleiding

---

## Inleiding

---

Om uiteenlopende redenen worden de statistieken van enkele sectoren (energie, recuperatie, waterdistributie, slachthuizen, zuivel, ijzer en staal) nog ingezameld volgens het oude systeem.

Het aantal variabelen dat ingezameld wordt varieert per statistiek.

Specifieke maandstatistieken zijn er alleen voor cokes, petroleum, water en bouwnijverheid, alsook in andere sectoren, zoals ijzer en staal, gas en elektriciteit, waarvan inzameling van de gegevens gebeurt door de federaties.

Voor de overige sectoren (slachthuizen, zuivel, bewerking van splijt- en kweekstoffen en recuperatie van metaal, papier, textiel en scheikundige stoffen) bestaan gegevens over personeel en omzet. Voor de slachthuizen en zuivel bestaan specifieke statistieken in de afdeling landbouwstatistieken.

<b>Nace</b>	<b>Omschrijving</b>	<b>Opmerking</b>
10.10	Recuperatie van steenkool uit steenkoolbergen	Vestigingen met 10 of meer arbeiders.
15.11	Slachterijen van grootvee	Vestigingen met 10 of meer arbeiders.
15.51	Zuivelfabrieken kaasmakerijen	Vestigingen met 10 of meer arbeiders.
23.10	Vervaardiging van cokesovenproducten	Geen drempel.
23.20	Vervaardiging van geraffineerde aardolieproducten	Geen drempel.
23.3	Bewerking van splijt- en kweekstoffen	Vestigingen met 10 of meer arbeiders.
27.10	Vervaardiging van ijzer en staal en van ferrolegeringen	Bron : Federatie Geen drempel.
37.1	Recuperatie van recycleerbaar metaalafval	Vestigingen met 10 of meer arbeiders.
37.2	Recuperatie van papier, textiel, scheikundige stoffen en bouwmaterialen	Vestigingen met 10 of meer arbeiders.
40.10	Productie en distributie van electriciteit	Bron : Federatie Geen drempel.
40.20	Productie en distributie van gas	Bron : Federatie Geen drempel.
41.0	Winning, zuivering en distributie van water	Geen drempel.
45	Bouwnijverheid	Bron : Maandstatistiek van de Bouwnijverheid Ondernemingen met 10 of meer werknemers.

# NIET-PRODCOM - Omzet

## De omzet (1) voor bepaalde bedrijfstakken (voorlopige cijfers in 1 000 EUR)

NACE Code	Omschrijving	2003				2003
		September	Oktober	November	December	
15.1A	Slachterijen van grootvee	68 416	71 876	63 501	68 470	<b>793 409</b>
15.51	Zuivelfabrieken en kaasmakerijen	259 626	274 773	240 839	251 580	<b>3 018 769</b>
23.10	Vervaardiging van cokesovenproducten	1 512	1 492	1 534	1 549	<b>19 886</b>
23.20	Vervaardiging van geraffineerde aardolieproducten	366 104	476 146	421 687	455 639	<b>4 957 784</b>
23.30	Bewerking van splijt- en kweekstoffen	15 175	16 347	10 094	15 593	<b>152 074</b>
37.10	Recycling van metaalafval	51 369	56 993	54 677	35 617	<b>592 419</b>
37.2	Recycling van niet-metaalafval	40 762	45 597	40 372	36 892	<b>470 657</b>
37.21	Recuperatie van papier	6 994	8 299	6 827	6 956	<b>83 105</b>
37.22	Recuperatie van textiel	5 844	6 033	4 630	3 614	<b>58 350</b>
37.23	Recuperatie van scheikundige stoffen	26 367	29 141	27 660	24 720	<b>308 212</b>
37.24	Recuperatie van bouwmaterialen	1 558	2 125	1 255	1 603	<b>20 992</b>
41	Winning, zuivering en distributie van water	99 922	73 774	68 474	72 874	<b>897 492</b>

(1) Omzet bevat alle vestigingen met 20 of meer personen.

# NIET-PRODCOM - Omzet

---

2004							NACE Code
Januari	Februari	Maart	April	Mei	Juni	Juli	
64 938	63 200	75 794	69 168	65 486	74 180	64 842	15.1A
255 090	235 478	281 764	274 280	248 942	275 079	238 582	15.51
1 452	2 377	3 290					23.10
430 962	403 831	484 812					23.20
16 509	23 958	15 898	24 344	14 685	11 977	7 008	23.30
56 435	68 032	103 438	88 133	86 161	66 175	52 004	37.10
37 135	37 818	40 670	41 779	37 695	46 101	43 148	37.2
6 740	7 428	8 825	8 854	6 755	8 186	7 084	37.21
4 026	3 815	5 031	4 066	3 993	4 539	4 173	37.22
24 928	25 161	24 698	26 902	25 689	31 813	30 057	37.23
1 441	1 414	2 115	1 957	1 258	1 563	1 834	37.24
106 629	68 887	82 173	85 602	69 341	83 369	82 007	41

---

# NIET-PRODCOM - Tewerkstelling, uren en lonen

## Tewerkstelling, uren en lonen voor bepaalde bedrijfstakken (voorlopige cijfers)

NACE Code	Omschrijving		2003			
			September	Oktober	November	December
10.1A	Recuperatie van steenkool uit steenkoolbergen	Aantal arbeiders	47	47	46	46
		Aantal bedienden	21	22	22	21
		Totaal	68	69	68	67
		Aantal uren (1)	9 032	9 353	7 486	7 089
		Trimestriële lonen (2)				
15.1A	Slachterijen van grootvee	Aantal arbeiders	1 897	1 868	1 858	1 859
		Aantal bedienden	275	274	276	275
		Totaal	2 172	2 142	2 134	2 134
		Aantal uren (1)	274 214	288 540	243 225	261 294
		Trimestriële lonen (2)	9 080			11 930
15.51	Zuivelfabrieken en kaasmakerijen	Aantal arbeiders	3 599	3 629	3 611	3 613
		Aantal bedienden	1 930	1 940	1 945	1 943
		Totaal	5 529	5 569	5 556	5 556
		Aantal uren (1)	708 031	749 019	619 537	638 445
		Trimestriële lonen (2)	34 002			45 246
23.10	Vervaardiging van cokesovenproducten	Aantal arbeiders	545	547	550	546
		Aantal bedienden	70	70	72	72
		Totaal	615	617	622	618
		Aantal uren (1)	76 275	80 672	73 288	72 255
		Trimestriële lonen (2)	4 573			5 714
23.20	Vervaardiging van geraffineerde aardolieproducten	Aantal arbeiders	517	517	504	493
		Aantal bedienden	1 492	1 496	1 503	1 495
		Totaal	2 009	2 050	2 007	1 988
		Aantal uren (1)	280 400	300 165	266 573	275 461
		Trimestriële lonen (2)	31 279			35 741
23.30	Bewerking van splijt- en kweekstoffen	Aantal arbeiders	319	353	354	325
		Aantal bedienden	881	885	886	884
		Totaal	1 200	1 238	1 240	1 209
		Aantal uren (1)	163 020	177 798	149 195	136 034
		Trimestriële lonen (2)	11 546			13 353
37.10	Recycling van metaalafval	Aantal arbeiders	961	942	945	946
		Aantal bedienden	222	227	225	230
		Totaal	1 183	1 169	1 170	1 176
		Aantal uren (1)	163 233	169 899	137 798	134 850
		Trimestriële lonen (2)	5 129			6 836
37.2	Recycling van niet-metaalafval	Aantal arbeiders	1 806	1 814	1 814	1 798
		Aantal bedienden	410	409	412	417
		Totaal	2 216	2 223	2 226	2 215
		Aantal uren (1)	291 321	306 840	249 355	246 227
		Trimestriële lonen (2)	7 854			10 025
37.21	Recuperatie van papier	Aantal arbeiders	477	478	478	483
		Aantal bedienden	109	108	107	110
		Totaal	586	586	585	593
		Aantal uren (1)	81 130	87 019	68 942	75 134
		Trimestriële lonen (2)	1 901			2 577
37.22	Recuperatie van textiel	Aantal arbeiders	535	543	527	516
		Aantal bedienden	57	57	59	59
		Totaal	592	600	586	575
		Aantal uren (1)	74 229	74 925	64 125	57 327
		Trimestriële lonen (2)	1 733			2 229
37.23	Recuperatie van scheikundige stoffen	Aantal arbeiders	624	625	636	627
		Aantal bedienden	211	211	212	214
		Totaal	835	836	848	841
		Aantal uren (1)	107 544	115 151	92 146	91 060
		Trimestriële lonen (2)	3 752			4 712
37.24	Recuperatie van bouwmaterialen	Aantal arbeiders	170	168	173	172
		Aantal bedienden	33	33	34	34
		Totaal	203	201	207	206
		Aantal uren (1)	28 418	29 745	24 142	22 706
		Trimestriële lonen (2)	467			506

(1) Tot december 1998 uren-arbeiders, vanaf januari 1999 uren gepresteerd door de werknemers (bedienden en arbeiders).

(2) Brutolonen en -weden van de werknemers in 1 000 € (bevat alle vestigingen met 20 of meer personen behalve voor de bouw vanaf 1998).

# NIET-PRODCOM - Tewerkstelling, uren en lonen

2003	2004							NACE Code
	Januari	Februari	Maart	April	Mei	Juni	Juli	
<b>48</b>	43	46	45	44	44	45	46	10.1A
<b>20</b>	21	22	22	22	21	21	21	
<b>68</b>	64	68	67	66	65	66	67	
<b>8 127</b>	7 759	7 398	8 425	7 543	6 449	7 739	5 180	
<b>1 904</b>	1 846	1 831	1 831	1 826	1 812	1 822	1 825	15.1A
<b>278</b>	271	268	268	267	263	265	265	
<b>2 182</b>	2 117	2 099	2 099	2 093	2 075	2 087	2 090	
<b>267 831</b>	269 758	251 206	287 692	258 710	240 548	270 965	236 902	
<b>40 490</b>			9 431			9 681		
<b>3 589</b>	3 626	3 628	3 620	3 635	3 648	3 666	3 677	15.51
<b>1 931</b>	1 965	1 971	1 985	1 979	1 979	1 984	1 987	
<b>5 521</b>	5 591	5 599	5 605	5 614	5 627	5 650	5 664	
<b>675 039</b>	718 525	678 539	787 211	702 236	649 723	736 027	605 204	
<b>156 719</b>			40 316			40 341		
<b>563</b>	535	546	553					23.10
<b>68</b>	74	74	71					
<b>632</b>	609	620	624					
<b>78 262</b>	78 270	77 429	83 009					
<b>20 899</b>			5 625					
<b>513</b>	490	490	484					23.20
<b>1 478</b>	1 496	1 494	1 500					
<b>1 994</b>	1 986	1 984	1 984					
<b>274 998</b>	293 570	266 706	315 813					
<b>131 036</b>			35 093					
<b>328</b>	292	368	356	337	323	317	283	23.30
<b>880</b>	882	883	883	879	875	880	882	
<b>1 208</b>	1 174	1 251	1 239	1 216	1 198	1 197	1 165	
<b>151 733</b>	160 375	162 648	183 834	162 358	149 126	166 421	113 109	
<b>48 657</b>			11 815			12 909		
<b>993</b>	944	951	965	967	965	966	973	37.10
<b>230</b>	229	228	227	221	223	221	221	
<b>1 224</b>	1 173	1 179	1 192	1 188	1 188	1 187	1 194	
<b>156 680</b>	158 307	154 738	181 290	161 509	145 006	179 140	133 631	
<b>24 070</b>			6 009			6 411		
<b>1 822</b>	1 793	1 781	1 768	1 727	1 698	1 712	1 725	37.2
<b>405</b>	432	434	435	432	429	426	426	
<b>2 227</b>	2 225	2 215	2 203	2 159	2 127	2 138	2 151	
<b>272 695</b>	291 526	275 703	315 734	277 323	253 026	289 434	231 130	
<b>35 074</b>			8 930			8 899		
<b>467</b>	510	515	516	509	509	509	507	37.21
<b>104</b>	110	111	109	109	106	103	103	
<b>572</b>	620	626	625	618	615	612	610	
<b>75 507</b>	82 350	77 408	88 392	79 723	72 092	82 855	70 030	
<b>8 735</b>			2 447			2 494		
<b>555</b>	507	497	493	501	476	476	484	37.22
<b>56</b>	67	67	64	67	66	66	68	
<b>611</b>	574	564	557	568	542	542	552	
<b>69 265</b>	70 086	64 072	75 448	65 740	60 865	69 003	47 347	
<b>8 052</b>			1 817			2 154		
<b>630</b>	597	591	583	552	549	563	570	37.23
<b>211</b>	220	220	224	219	219	220	219	
<b>842</b>	817	811	807	771	768	783	789	
<b>101 968</b>	110 666	107 065	120 614	104 735	95 984	109 814	93 296	
<b>16 340</b>			4 166			3 760		
<b>168</b>	179	178	176	165	164	164	164	37.24
<b>32</b>	35	36	38	37	38	37	36	
<b>201</b>	214	214	214	202	202	201	200	
<b>25 954</b>	28 424	27 158	31 280	27 125	24 085	27 762	20 457	
<b>1 947</b>			500			490		

# NIET-PRODCOM - Tewerkstelling, uren en lonen

## Tewerkstelling, uren en lonen voor bepaalde bedrijfstakken (voorlopige cijfers)

NACE Code	Omschrijving		2003			
			September	Oktober	November	December
40.1	Productie en distributie van elektriciteit	Aantal arbeiders	745	745	745	745
		Aantal bedienden	12 255	12 254	12 215	12 202
		Totaal	13 000	12 999	12 960	12 947
		Aantal uren (1)	1 608 645	1 688 091	1 456 177	1 440 626
		Trimestriële lonen (2)	138 708			194 219
41	Winning, zuivering en distributie van water	Aantal arbeiders	3 725	3 727	3 721	3 713
		Aantal bedienden	3 445	3 467	3 452	3 448
		Totaal	7 170	7 194	7 173	7 161
		Aantal uren (1)	1 013 939	1 071 875	922 704	915 220
		Trimestriële lonen (2)	57 354			62 517
45	Bouwnijverheid	Aantal arbeiders	100 901	100 865	100 136	99 637
		Aantal bedienden	23 047	22 889	22 914	22 831
		Totaal	123 948	123 754	123 050	122 468
		Aantal uren (1)	17 276 554	17 181 875	13 698 369	11 383 931
		Trimestriële lonen (2)	602 514			694 737

(1) Tot december 1998 uren-arbeiders, vanaf januari 1999 uren gepresteerd door de werknemers (bedienden en arbeiders).

(2) Brutolonen en -weden van de werknemers in 1 000 € (bevat alle vestigingen met 20 of meer personen behalve voor de bouw vanaf 1998).



# NIET-PRODCOM - Tewerkstelling, uren en lonen

## - vervolg en einde

2003	2004							NACE Code
	Januari	Februari	Maart	April	Mei	Juni	Juli	
745								40.1
12 321								
13 066								
1 531 072								
669 158								
3 731	3 710	3 704	3 690	3 700	3 694	3 682	3 708	41
3 463	3 453	3 435	3 435	3 411	3 425	3 431	3 404	
7 194	7 163	7 139	7 125	7 111	7 119	7 113	7 112	
974 021	984 875	952 010	1 066 005	938 169	880 759	986 279	829 369	
238 105			59 941			61 867		
100 510	98 356	98 151	98 311	98 204	97 820	97 836	96 458	45
22 835	22 549	22 548	22 619	22 599	22 521	22 511	22 307	
123 346	120 905	120 699	120 930	120 803	120 341	120 347	118 765	
14 173 383	12 796 011	13 950 224	16 987 219	14 897 430	13 817 309	16 900 834	7 511 379	
2 621 250			639 881		76	714 029		

# Alcohol - Tabak

## Productie van alcohol; aantal geleverde vignetten en bedrag van de accijnsrechten op de bewerkte tabak

		Alcohols	Tabak					
		aan 100°, tempratuur 20° C	Aantal geleverde vignetten			Bedrag van de accijnsrechten correspondent aan de geleverde vignetten		
			Sigaren en Sigarillos	Sigaretten	Rook-, snuiftabak, ...	Sigaren en Sigarillos	Sigaretten	Rook-, snuiftabak, ...
L			x 1 000	x 1 000	x 1 000	€	€	€
2003	Augustus	34 522	1 608	46 103	7 207	321 773	100 863 346	11 163 312
	September	66 609	6 159	54 205	11 256	971 506	118 525 197	17 081 412
	Oktober	63 120	1 619	54 440	11 591	411 552	120 686 072	16 651 142
	November	24 725	4 319	52 408	11 647	749 478	113 066 702	18 886 874
	December	63 659	1 192	55 403	12 216	286 610	126 448 018	19 363 552
2004	Januari		2 430	48 781	7 133	496 956	111 912 544	11 340 217
	Februari		4 580	52 042	10 655	796 197	119 742 107	17 134 232
	Maart		2 431	51 485	11 819	489 398	118 985 108	18 318 086
	April		4 997	48 505	12 011	873 983	111 832 679	18 897 370
	Mei		4 910	49 798	9 486	876 396	114 743 999	15 586 408
	Juni		2 052	51 532	13 265	415 843	118 940 132	21 466 265
	Juli		1 677	57 744	12 263	351 049	131 671 934	19 696 915
	Augustus		2 057	49 316	15 934	404 447	112 212 666	25 789 287

# NIET-PRODCOM - Petroleum

## Nijverheid der petroleumderivaten: productie van de raffinaderijen (in metrieke ton)

	In bewerking gestelde ruwe petroleum	Autobenzine	Petroleum en carbureactor type petroleum	Gasolie	Residuele stookolie	Petroleumgas	Bitumen	Speciale benzines en white-spirit
2002	2 794 783	481 274	178 818	1 038 642	633 622	111 618	36 140	10 439
2003	3 019 813	488 785	175 813	1 084 394	724 123	112 102	27 747	9 792
2003 Mei	3 322 162	467 213	207 910	1 192 475	831 223	135 235	28 691	11 518
Juni	2 973 152	532 711	136 619	1 053 275	757 552	115 654	18 814	9 368
Juli	3 205 563	524 000	173 538	1 124 813	852 416	128 667	38 976	11 977
Augustus	2 913 575	476 067	171 622	1 009 555	680 537	123 277	64 800	9 270
September	2 761 051	465 281	149 948	972 963	584 362	98 001	64 936	13 273
Oktober	2 906 695	535 450	212 543	1 081 570	673 380	93 376	30 720	13 720
November	2 820 008	461 119	186 392	1 023 556	581 182	90 086	13 093	7 234
December	2 996 709	502 000	198 054	1 126 054	743 116	118 318	57 999	2 947
2004 Januari	2 987 432	490 020	183 924	1 141 291	693 630	97 747	11 707	8 780
Februari	2 848 740	476 581	198 556	1 043 250	629 863	84 823	33 943	6 126
Maart	2 647 214	421 636	100 998	922 522	853 697	82 731	53 459	7 242
April	2 874 262	465 991	212 812	982 826	727 112	102 909	68 601	7 527
Mei	2 944 416	517 999	195 245	972 881	728 095	104 684	92 718	10 348

## Nijverheid der petroleumderivaten: leveringen aan het binnenlands verbruik (in metrieke ton)

	Auto-benzine	Vliegtuig-benzine en carbureactor type benzine	Petroleum en carbureactor type petroleum	Gasolie	Residuele stookolie	Smeer-middelen	Petroleum-gas	Paraffine	Bitumen	Speciale benzines en white-spirit
2002	173 883	206	112 799	885 932	78 086	7 274	42 078	1 794	24 611	2 480
2003	175 411	196	135 396	944 717	175 711	6 747	34 846	1 339	26 140	2 149
2003 Mei	177 535	193	141 679	841 650	209 832	5 919	44 004	1 194	26 589	2 647
Juni	176 218	219	120 874	803 185	110 610	8 499	42 851	1 150	37 152	1 817
Juli	187 867	321	155 020	939 073	113 731	5 547	42 251	1 142	19 648	2 933
Augustus	161 583	231	129 269	687 878	145 436	3 985	39 341	974	29 380	2 715
September	141 107	241	108 215	853 695	233 715	7 661	33 649	1 508	43 791	1 980
Oktober	173 593	155	132 404	1 042 105	236 430	10 345	23 607	1 099	32 596	2 001
November	151 071	120	167 006	902 407	322 854	5 521	19 218	1 458	20 391	743
December	242 792	111	122 218	1 287 950	142 588	4 972	32 746	1 413	19 279	1 611
2004 Januari	158 104	34	97 795	1 223 752	203 612	7 187	27 727	1 468	11 410	1 456
Februari	127 138	186	117 335	1 037 931	222 847	3 763	20 830	1 681	13 484	1 686
Maart	174 026	125	116 997	1 127 022	210 825	8 050	39 466	1 429	32 090	1 628
April	173 963	230	151 475	989 016	215 177	3 864	29 957	1 922	36 699	1 425
Mei	169 788	227	130 929	780 265	177 559	2 880	38 279	1 032	46 100	2 416

## Nijverheid der petroleumderivaten: tewerkstelling en uren

	Tewerkstelling in de raffinaderijen			Tewerkstelling in de andere diensten		
	Bedienden	Arbeiders	Aantal uren	Bedienden	Arbeiders	Aantal uren
2002	1 460	520	276 947	2 450	688	464 032
2003	1 478	513	274 998	2 635	646	481 632
2003 Mei	1 473	518	277 292	2 642	651	479 914
Juni	1 471	517	267 954	2 635	638	473 072
Juli	1 472	520	265 061	2 637	648	475 435
Augustus	1 491	521	243 396	2 624	641	437 049
September	1 492	517	280 400	2 609	651	489 717
Oktober	1 496	517	300 165	2 595	645	505 484
November	1 503	504	266 573	2 595	645	450 140
December	1 495	493	275 461	2 575	645	477 448
2004 Januari	1 496	490	293 570	2 835	645	508 429
Februari	1 494	490	266 706	2 821	647	500 491
Maart	1 500	484	315 813	2 807	646	555 670
April						
Mei						

# NIET-PRODCOM - Waterdistributie

## Waterdistributie in volume en aantal aansluitingen

	Volume opgevangen grondwater	Volume oppervlaktewater behandeld met het oog op de verdeling	Volume water ontvangen van andere maatschappijen	Totaal	Volume water afgestaan aan andere maatschappijen	Verlies	Volume beschikbaar voor de verdeling	Aantal gebruikte aansluitingen
	1 000 m <sup>3</sup>	1 000 m <sup>3</sup>	1 000 m <sup>3</sup>	1 000 m <sup>3</sup>	1 000 m <sup>3</sup>	1 000 m <sup>3</sup>	1 000 m <sup>3</sup>	x 1000
1993	41 771	18 514	15 740	<b>76 025</b>	12 965	7 635	<b>55 425</b>	3 311
1994	42 066	17 808	15 217	<b>75 091</b>	12 257	7 898	<b>54 935</b>	3 205
1995	42 663	17 884	15 446	<b>75 993</b>	12 379	8 327	<b>55 287</b>	3 409
1996	40 568	19 328	18 886	<b>78 783</b>	12 679	7 520	<b>58 584</b>	3 547
1997	40 978	22 307	25 504	<b>88 789</b>	15 920	7 497	<b>65 371</b>	3 868
1998	40 285	21 595	24 635	<b>86 515</b>	19 476	7 242	<b>59 797</b>	3 971
1999	41 175	20 923	24 376	<b>86 473</b>	18 965	7 383	<b>60 125</b>	3 991
2000	41 456	20 623	24 196	<b>86 275</b>	18 815	7 278	<b>60 182</b>	4 034
2001	41 866	20 506	22 095	<b>84 467</b>	16 271	7 519	<b>60 676</b>	4 086
2002	40 367	20 680	20 633	<b>81 679</b>	14 743	7 321	<b>59 615</b>	4 123
2003	42 061	20 835	21 197	<b>84 093</b>	15 035	7 532	<b>61 526</b>	4 154
2002 Januari	42 087	21 504	22 199	<b>85 790</b>	15 325	7 822	<b>62 643</b>	4 112
Februari	38 033	19 337	18 876	<b>76 247</b>	13 461	7 587	<b>55 199</b>	4 113
Maart	40 595	20 877	20 183	<b>81 655</b>	14 600	7 643	<b>59 412</b>	4 114
April	39 467	20 683	20 483	<b>80 633</b>	14 467	7 284	<b>58 883</b>	4 115
Mei	43 084	21 498	21 808	<b>86 391</b>	15 630	7 081	<b>63 680</b>	4 116
Juni	40 502	17 784	21 116	<b>79 401</b>	15 234	7 298	<b>56 869</b>	4 106
Juli	38 960	21 059	19 641	<b>79 660</b>	14 306	6 724	<b>58 630</b>	4 129
Augustus	39 817	21 008	20 485	<b>81 309</b>	14 589	7 082	<b>59 639</b>	4 130
September	41 554	21 642	21 081	<b>84 277</b>	15 062	7 665	<b>61 550</b>	4 133
Oktober	42 603	21 717	21 017	<b>85 336</b>	15 479	7 320	<b>62 537</b>	4 132
November	38 476	19 676	20 138	<b>78 290</b>	13 915	6 224	<b>58 151</b>	4 136
December	39 222	21 370	20 569	<b>81 161</b>	14 846	8 126	<b>58 189</b>	4 141
2003 Januari	43 081	21 695	21 806	<b>86 582</b>	15 311	7 976	<b>63 295</b>	4 142
Februari	38 428	19 911	20 286	<b>78 625</b>	13 542	7 271	<b>57 812</b>	4 143
Maart	40 898	22 358	20 333	<b>83 589</b>	14 643	8 006	<b>60 940</b>	4 147
April	42 583	21 885	21 152	<b>85 620</b>	15 188	7 511	<b>62 922</b>	4 148
Mei	40 776	21 066	20 451	<b>82 292</b>	14 034	7 591	<b>60 668</b>	4 151
Juni	42 434	22 095	20 813	<b>85 342</b>	14 788	8 200	<b>62 354</b>	4 155
Juli	42 759	21 978	22 229	<b>86 966</b>	16 006	7 933	<b>63 026</b>	4 156
Augustus	44 196	21 507	22 280	<b>87 984</b>	16 783	8 442	<b>62 758</b>	4 158
September	44 395	16 750	18 970	<b>80 114</b>	13 719	4 798	<b>61 597</b>	4 156
Oktober	45 229	20 575	21 568	<b>87 371</b>	16 336	7 530	<b>63 505</b>	4 158
November	39 874	19 516	22 056	<b>81 447</b>	14 794	8 097	<b>58 555</b>	4 159
December	40 084	20 688	22 417	<b>83 189</b>	15 278	7 034	<b>60 877</b>	4 176
2004 Januari	42 319	21 327	20 903	<b>84 549</b>	14 579	7 585	<b>62 385</b>	4 153
Februari	37 442	20 182	18 591	<b>76 215</b>	13 539	6 878	<b>55 798</b>	4 155
Maart	40 813	21 149	21 122	<b>83 084</b>	14 134	8 239	<b>60 711</b>	4 159
April	42 405	21 115	21 224	<b>84 744</b>	15 290	7 730	<b>61 724</b>	4 161
Mei	43 129	21 685	22 220	<b>87 034</b>	15 606	7 633	<b>63 794</b>	4 162
Juni	40 599	21 093	20 075	<b>81 766</b>	14 505	7 855	<b>59 406</b>	4 172
Juli	39 851	20 752	19 612	<b>80 215</b>	14 227	7 128	<b>58 861</b>	4 172

# **Industrie en bouwnijverheid**

*Bouw*

# Bouwnijverheid - Tewerkstelling, uren

## Aantal ondernemingen, tewerkstelling en gepresteerde uren per activiteit - Juli 2004

NACE code	Activiteit	Aantal ondernemingen	Tewerkstelling						Aantal gepresteerde uren (1)			
			Aantal bedienden	Aantal arbeiders			Gebouwen	Grond-, water- en wegebouw	Voltooiing	Gebouwen	Grond-, water- en wegebouw	Voltooiing
				Gebouwen	Grond-, water- en wegebouw	Voltooiing						
<b>45</b>	<b>BOUWNIJVERHEID</b>	<b>3 511</b>	<b>22 307</b>	<b>39 856</b>	<b>22 931</b>	<b>33 671</b>	<b>2 619 827</b>	<b>1 651 351</b>	<b>3 240 201</b>			
<b>45.1</b>	<b>Het bouwrijp maken van terreinen</b>	<b>120</b>	<b>335</b>	<b>742</b>	<b>1 817</b>	<b>-</b>	<b>47 090</b>	<b>138 109</b>	<b>-</b>			
45.11	Slopen van gebouwen; grondverzet	108	303	742	1 640	-	47 090	122 997	-			
45.12	Proefboren en boren	12	32	-	177	-	-	15 112	-			
<b>45.2</b>	<b>Burgerlijke en utiliteitsbouw; weg- en waterbouw</b>	<b>1 800</b>	<b>12 691</b>	<b>38 418</b>	<b>20 940</b>	<b>856</b>	<b>2 492 803</b>	<b>1 500 942</b>	<b>57 429</b>			
45.21	Algemene bouwkundige en civieltechnische werken	1 135	8 659	31 396	8 189	797	2 009 996	570 178	53 076			
45.22	Dakbedekking en bouw van dakconstructies	194	499	3 586	-	47	215 943	-	3 686			
45.23	Bouw van autowegen en andere wegen, vliegvelden en sportfaciliteiten	276	1 873	156	9 551	3	8 067	622 302	280			
45.24	Waterbouw	37	1 117	93	2 354	5	4 602	221 172	359			
45.25	Overige gespecialiseerde werkzaamheden in de bouw	158	605	3 187	1 094	4	254 195	107 402	28			
<b>45.3</b>	<b>Bouwinstallatie</b>	<b>753</b>	<b>6 225</b>	<b>121</b>	<b>163</b>	<b>17 283</b>	<b>15 599</b>	<b>10 287</b>	<b>1 924 170</b>			
45.31	Elektrische installatie	360	3 639	99	18	8 243	14 435	976	1 090 755			
45.32	Isolatiewerkzaamheden	40	338	-	-	1 934	-	-	201 041			
45.33	Loodgieterswerk	327	1 944	22	7	6 553	1 164	380	566 269			
45.34	Overige bouwinstallatie	27	411	-	138	995	-	8 931	93 693			
<b>45.4</b>	<b>Afwerking van gebouwen</b>	<b>815</b>	<b>2 919</b>	<b>162</b>	<b>-</b>	<b>15 392</b>	<b>11 487</b>	<b>-</b>	<b>1 227 387</b>			
45.41	Stukadoorswerk	76	209	15	-	1 838	2 352	-	114 160			
45.42	Schrijnwerk	346	1 553	117	-	5 822	6 910	-	525 980			
45.43	Vloerafwerking en wandbekleding	127	407	5	-	2 056	130	-	143 573			
45.44	Schilderen en glaszetten	223	604	18	-	4 975	1 647	-	392 789			
45.45	Overige werkzaamheden in verband met de afwerking van gebouwen	43	146	7	-	701	448	-	50 885			
<b>45.5</b>	<b>Verhuur van machines voor de bouwnijverheid met bedieningspersoneel</b>	<b>23</b>	<b>137</b>	<b>413</b>	<b>11</b>	<b>140</b>	<b>52 848</b>	<b>2 013</b>	<b>31 215</b>			

(1) Vanaf januari 1999, uren gepresteerd door de werknemers (bedienden en arbeiders).

# Bouwnijverheid - Lonen

## Lonen en wedden van het kwartaal per activiteit (in 1 000 €)

NACE code	Activiteit	2003				2004	
		1ste kwartaal	2de kwartaal	3de kwartaal	4de kwartaal	1ste kwartaal	2de kwartaal
<b>45</b>	<b>BOUWNIJVERHEID</b>	<b>611 407</b>	<b>712 592</b>	<b>602 514</b>	<b>694 737</b>	<b>639 881</b>	<b>714 029</b>
<b>45.1</b>	<b>Het bouwrijp maken van terreinen</b>	<b>14 334</b>	<b>16 351</b>	<b>14 035</b>	<b>15 878</b>	<b>15 144</b>	<b>16 483</b>
45.11	Slopen van gebouwen; grondverzet	13 244	15 210	12 967	14 589	13 922	15 216
45.12	Proefboren en boren	1 090	1 141	1 068	1 288	1 222	1 268
<b>45.2</b>	<b>Burgerlijke en utiliteitsbouw; weg- en waterbouw</b>	<b>360 436</b>	<b>436 456</b>	<b>367 295</b>	<b>419 358</b>	<b>378 611</b>	<b>439 463</b>
45.21	Algemene bouwkundige en civieltechnische werken	238 610	288 735	240 884	278 110	253 134	290 960
45.22	Dakbedekking en bouw van dakconstructies	17 873	20 893	17 504	19 979	17 504	21 006
45.23	Bouw van autowegen en andere wegen, vliegvelden en sportfaciliteiten	54 281	69 498	59 300	65 995	55 804	69 098
45.24	Waterbouw	25 755	29 324	25 241	29 153	27 651	30 701
45.25	Overige gespecialiseerde werkzaamheden in de bouw	23 916	28 006	24 365	26 121	24 518	27 698
<b>45.3</b>	<b>Bouwinstallatie</b>	<b>145 477</b>	<b>155 981</b>	<b>132 482</b>	<b>158 190</b>	<b>149 625</b>	<b>152 664</b>
45.31	Elektrische installatie	76 915	83 903	70 438	83 781	77 434	77 080
45.32	Isolatiwerkzaamheden	13 767	14 006	12 340	13 859	14 375	14 189
45.33	Loodgieterswerk	46 561	49 084	41 700	50 676	48 578	51 723
45.34	Overige bouwinstallatie	8 235	8 988	8 005	9 873	9 238	9 673
<b>45.4</b>	<b>Afwerking van gebouwen</b>	<b>86 890</b>	<b>98 994</b>	<b>84 403</b>	<b>95 843</b>	<b>92 032</b>	<b>100 571</b>
45.41	Stukadoorswerk	7 420	9 133	7 716	8 691	8 612	9 818
45.42	Schrijnwerk	38 366	41 671	35 873	42 186	42 436	43 758
45.43	Vloerafwerking en wandbekleding	11 582	13 591	11 029	12 559	11 484	13 109
45.44	Schilderen en glaszetten	25 317	29 613	25 657	27 644	25 338	29 029
45.45	Overige werkzaamheden in verband met de afwerking van gebouwen	4 206	4 985	4 128	4 764	4 160	4 857
<b>45.5</b>	<b>Verhuur van machines voor de bouwnijverheid met bedieningspersoneel</b>	<b>4 270</b>	<b>4 811</b>	<b>4 299</b>	<b>5 468</b>	<b>4 469</b>	<b>4 847</b>

# Bouwnijverheid - Bestellingen per subsector

## Nieuwe bestellingen per subsector en per activiteit (in 1 000 €) - Juli 2004

NACE code	Activiteit	Gebouwen	Grond- water- en wegebouw	Voltooiing	Totaal
<b>45</b>	<b>BOUWNIJVERHEID</b>	<b>402 155</b>	<b>269 942</b>	<b>285 847</b>	<b>957 944</b>
<b>45.1</b>	<b>Het bouwrijp maken van terreinen</b>	<b>7 319</b>	<b>19 972</b>	-	<b>27 292</b>
45.11	Slopen van gebouwen; grondverzet	7 319	17 324	-	<b>24 643</b>
45.12	Proefboren en boren	-	2 649	-	<b>2 649</b>
<b>45.2</b>	<b>Burgerlijke en utiliteitsbouw; weg- en waterbouw</b>	<b>389 710</b>	<b>248 817</b>	<b>12 137</b>	<b>650 664</b>
45.21	Algemene bouwkundige en civieltechnische werken	345 123	140 951	11 835	<b>497 910</b>
45.22	Dakbedekking en bouw van dakconstructies	22 165	-	216	<b>22 381</b>
45.23	Bouw van autowegen en andere wegen, vliegvelden en sportfaciliteiten	440	81 386	20	<b>81 846</b>
45.24	Waterbouw	701	14 036	32	<b>14 769</b>
45.25	Overige gespecialiseerde werkzaamheden in de bouw	21 281	12 444	35	<b>33 759</b>
<b>45.3</b>	<b>Bouwinstallatie</b>	<b>619</b>	<b>1 026</b>	<b>161 177</b>	<b>162 822</b>
45.31	Elektrische installatie	520	555	81 950	<b>83 026</b>
45.32	Isolatiewerkzaamheden	-	-	12 525	<b>12 525</b>
45.33	Loodgieterswerk	99	34	55 283	<b>55 416</b>
45.34	Overige bouwinstallatie	-	437	11 644	<b>12 082</b>
<b>45.4</b>	<b>Afwerking van gebouwen</b>	<b>828</b>	-	<b>108 337</b>	<b>109 165</b>
45.41	Stukadoorswerk	226	-	10 375	<b>10 600</b>
45.42	Schrijnwerk	547	-	46 679	<b>47 226</b>
45.43	Vloerafwerking en wandbekleding	37	-	19 995	<b>20 032</b>
45.44	Schilderen en glaszetten	19	-	24 975	<b>24 994</b>
45.45	Overige werkzaamheden in verband met de afwerking van gebouwen	-	-	6 313	<b>6 313</b>
<b>45.5</b>	<b>Verhuur van machines voor de bouwnijverheid met bedieningspersoneel</b>	<b>3 679</b>	<b>126</b>	<b>4 196</b>	<b>8 000</b>



# Bouwnijverheid - Bestellingen per gewest

## Nieuwe bestellingen per gewest en per activiteit (in 1 000 €) - Juli 2004

NACE code	Activiteit	Brussels Hoofdstedelijk Gewest	Vlaams Gewest	Waals Gewest	Europese Unie	Andere landen	Totaal
<b>45</b>	<b>BOUWNIJVERHEID</b>	<b>154 227</b>	<b>463 332</b>	<b>188 998</b>	<b>147 239</b>	<b>4 148</b>	<b>957 944</b>
<b>45.1</b>	<b>Het bouwrijp maken van terreinen</b>	<b>2 434</b>	<b>14 935</b>	<b>9 362</b>	<b>507</b>	<b>54</b>	<b>27 292</b>
45.11	Slopen van gebouwen; grondverzet	2 251	14 391	7 636	364	-	<b>24 643</b>
45.12	Proefboren en boren	183	544	1 726	143	54	<b>2 649</b>
<b>45.2</b>	<b>Burgerlijke en utiliteitsbouw; weg- en waterbouw</b>	<b>93 438</b>	<b>295 439</b>	<b>124 588</b>	<b>136 029</b>	<b>1 170</b>	<b>650 664</b>
45.21	Algemene bouwkundige en civieltechnische werken	71 585	197 735	97 295	130 204	1 091	<b>497 910</b>
45.22	Dakbedekking en bouw van dakconstructies	2 496	13 696	5 516	673	-	<b>22 381</b>
45.23	Bouw van autowegen en andere wegen, vliegvelden en sportfaciliteiten	14 201	54 633	12 874	137	-	<b>81 846</b>
45.24	Waterbouw	83	9 138	4 061	1 487	-	<b>14 769</b>
45.25	Overige gespecialiseerde werkzaamheden in de bouw	5 073	20 237	4 842	3 528	79	<b>33 759</b>
<b>45.3</b>	<b>Bouwinstallatie</b>	<b>36 048</b>	<b>84 274</b>	<b>37 196</b>	<b>3 514</b>	<b>1 790</b>	<b>162 822</b>
45.31	Elektrische installatie	18 398	40 320	22 735	1 514	59	<b>83 026</b>
45.32	Isolatiewerkzaamheden	4 209	5 301	2 841	173	-	<b>12 525</b>
45.33	Loodgieterswerk	9 821	34 490	9 390	1 672	42	<b>55 416</b>
45.34	Overige bouwinstallatie	3 718	4 290	2 229	155	1 689	<b>12 082</b>
<b>45.4</b>	<b>Afwerking van gebouwen</b>	<b>21 672</b>	<b>65 390</b>	<b>16 976</b>	<b>4 950</b>	<b>176</b>	<b>109 165</b>
45.41	Stukadoorswerk	3 218	5 972	1 278	132	-	<b>10 600</b>
45.42	Schrijnwerk	6 367	30 354	8 305	2 170	31	<b>47 226</b>
45.43	Vloerafwerking en wandbekleding	3 928	11 183	3 054	1 863	3	<b>20 032</b>
45.44	Schilderen en glaszetten	6 295	14 627	3 701	371	-	<b>24 994</b>
45.45	Overige werkzaamheden in verband met de afwerking van gebouwen	1 864	3 254	638	415	142	<b>6 313</b>
<b>45.5</b>	<b>Verhuur van machines voor de bouwnijverheid met bedieningspersoneel</b>	<b>635</b>	<b>3 294</b>	<b>875</b>	<b>2 239</b>	<b>958</b>	<b>8 000</b>



# **Diensten, handel en vervoer**

Vervoer



# Vervoer

## Evolutie van de bedrijvigheid van de luchthaven Brussel Nationaal (1)

	Aantal vluchten		Aantal passagiers		Goederen (2) (3) (ton)	
	bij vertrek	bij aankomst	bij vertrek	bij aankomst	bij vertrek	bij aankomst
1998	138 565	138 457	9 308 198	9 173 699	303 971	281 621
1999	145 944	145 637	10 052 252	9 972 780	..	..
2000	152 552	152 428	10 867 076	10 771 389	332 590	290 775
2001	143 403	143 373	9 895 186	9 785 629	305 323	254 675
2002	118 782	118 814	7 308 884	7 101 671	275 848	235 577
2003	115 662	115 710	7 690 239	7 504 965	301 611	278 125

### 2003

januari	9 047	9 035	450 857	465 552	21 979	20 622
februari	8 580	8 574	478 630	450 402	23 050	22 127
maart	9 582	9 571	550 813	560 249	26 259	25 490
april	9 563	9 515	663 839	609 463	24 599	24 454
mei	9 923	9 957	673 510	648 197	23 969	22 724
juni	10 079	10 007	741 264	700 829	24 422	22 095
juli	10 617	10 544	893 492	756 188	25 055	21 016
augustus	10 100	10 186	762 930	856 487	22 484	19 599
september	10 241	10 270	731 339	754 872	24 220	22 360
oktober	10 260	10 276	693 048	681 712	27 520	24 959
november	9 155	9 230	525 931	549 600	30 699	26 903
december	8 515	8 545	524 586	471 414	27 353	25 776

### 2004

januari	8 793	8 801	452 122	469 008	23 535	22 933
februari	8 757	8 720	506 410	481 601	25 968	23 697
maart	9 655	9 660	571 570	560 685	29 822	27 302
april	9 620	9 585	689 821	640 745	27 246	25 236
mei	10 187	10 187	721 584	694 959	28 028	26 026
juni	10 138	10 100	726 923	683 597	28 018	24 996
juli	10 460	10 399	928 692	765 287	29 172	24 276
augustus	10 099	10 168	762 512	871 183	26 283	22 294
september						
oktober						
november						
december						

(1) Enkel verkeer met handelskarakter.

(2) Alleen vrachtgoederen.

(3) Voor 2002 en 2003 vrachtgoederen + post.

### Statistische domeinen

- Algemeen
- Grondgebied en leefmilieu
- Bevolking
- Samenleving
- Economie en financiën
- Landbouw en aanverwante activiteiten
- Industrie
- Diensten, handel en vervoer

**Algemene Directie Statistiek en Economische Informatie**  
NIS NATIONAAL INSTITUUT VOOR DE STATISTIEK  
B-1000 Brussel  
tel. 02/548.63.65 - 02/548.63.66  
fax 02/548.63.67

**<http://statbel.fgov.be>**  
[info@statbel.mineco.fgov.be](mailto:info@statbel.mineco.fgov.be)

5 € \*  
ISSN 0771 - 0410

\*Per nummer (excl. verzendingskosten): 5 € | Abonnement (excl. verzendingskosten): 50 €  
Verantwoordelijke uitgever: Fernand Sonck, Leuvenseweg 44 - B-1000 Brussel

**I. SAMENLEVING***Werkgelegenheid en werkloosheid*

Werkloosheid - Toestand op 31 augustus 2004 .....	4
---	---

**II. ECONOMIE EN FINANCIEN***Conjunctuurindicatoren*

<b>Kalender voor het uitbrengen van de NIS-indicatoren</b> .....	9
Afzetsindexen (basis 2000 = 100) - Augustus 2004 .....	10
Indexcijfers van de omzet en van de investeringen volgens de aangiften in de BTW (basis 2000 = 100) - Juli 2004 .....	12

**III. LANDBOUW EN AANVERWANTE ACTIVITEITEN**

Slachtingen uitgevoerd in de openbare en particuliere slachthuizen gedurende de maand mei 2004 .....	18
--	----

**IV. INDUSTRIE EN BOUWNIJVERHEID***Industrie*

Maandstatistiek van de industriële productie (PRODCOM) - Juli 2004 .....	23
Elektriciteit - Juni 2004 .....	43
Productie van gas - maart 2004 .....	44

**V. DIENSTEN, HANDEL EN VERVOER***Horeca*

Statistiek van het toerisme en hotelwezen Aantal aankomsten en overnachtingen - Juni 2004 (geraamde cijfers) .....	46
---	----

*Vervoer*

Bedrijvigheid van de zeehavens - December 2003 .....	48
--	----

In deze publicatie vindt u **de recentste statistieken** van de volgende domeinen : Leefmilieu, bevolking, samenleving, economie en financiën, landbouw, industrie, diensten, handel en vervoer.

Daarnaast biedt onze website <http://statbel.fgov.be> een selectie van statistieken, die dagelijks worden bijgewerkt.

**Publicaties bestelt u door storting op postrekening nr. 679-2005886-23 van het Nationaal Instituut voor de Statistiek te Brussel.**

**Voor meer informatie :**  
Statistiek en Economische Informatie  
Leuvenseweg, 44 - 1000 Brussel  
Tel. : 02/548.63.66 - Fax: 02/548.63.67

**LUIK**

Bd de la Sauvenière, 73-75 - 4000 Luik  
Tel: 04/223.84.10  
Fax: 04/222.49.94

**GENT**

Coupure Rechts, 620 - 9000 Gent  
Tel: 09/267.27.27/30/31  
Fax: 09/267.27.29

**CHARLEROI**

Bd Audent 14/5 - 6000 Charleroi  
Tel: 071/27.44.14  
Fax: 071/27.44.19

**ANTWERPEN**

Italiëlei 124, Bus 85 -2000 Antwerpen  
Tel: 03/229.07.07  
Fax: 03/233.28.30

**CONVENTIONELE TEKENS**

Gegevens ontbreken	..
0 of minder dan de helft van de gebruikte eenheid	-
Voorlopige cijfers	(*)
De komma wordt gebruikt om de eenheden te scheiden van de decimalen	

**Verantwoordelijke uitgever : Fernand Sonck.**

**Auteursrecht voorbehouden**

Het reproduceren van de inhoud van deze publicatie is niet toegestaan, noch geheel, noch gedeeltelijk, noch in de oorspronkelijke, noch in bewerkte vorm, tenzij met schriftelijke machtiging vanwege de Algemene Directie Statistiek en Economische Informatie.

Het gebruiken van de inhoud van deze publicatie als toelichting of bewijsvoering in een artikel, een boekbespreking of een boek is toegestaan, mits duidelijke en nauwkeurige bronvermelding.



**Samenleving**

*Werkgelegenheid en werkloosheid*

# Werkloosheid

## Volledige werkloosheid

	Toestand op			
	31/07/2003	31/07/2004	31/08/2003	31/08/2004
Uitkeringsgerechtigde volledig werklozen op (1)				
<b>Totaal</b>	<b>435.437</b>	<b>448.353</b>	<b>437.186</b>	<b>456.290</b>
Mannen	202.243	210.955	204.423	215.616
Vrouwen	233.194	237.398	232.763	240.674
Werkloosheidsgraad in verhouding tot de tegen werkloosheid verzekerden (2)				
<b>Totaal</b>	<b>13,30%</b>	<b>13,50%</b>	<b>13,40%</b>	<b>13,80%</b>
Mannen	11,30%	11,70%	11,40%	11,90%
Vrouwen	15,80%	15,80%	15,70%	16,00%
Werkloosheidsgraad in verhouding tot de totale actieve bevolking (3)				
<b>Totaal</b>	<b>13,00%</b>	<b>12,80%</b>	<b>13,30%</b>	<b>13,20%</b>
Mannen	10,90%	10,60%	11,10%	10,90%
Vrouwen	15,70%	15,60%	16,00%	16,10%
Arbeidsongeschiktheid				
Normale	406.315	418.118	408.120	424.776
Gedeeltelijke	21.803	23.168	21.777	24.291
Zeer beperkt	7.319	7.067	7.289	7.223
Inactiviteitsduur				
minder dan 1 jaar	192.889	183.228	193.568	192.050
van 1 jaar tot minder dan 2 jaar	85.190	90.675	87.484	90.830
van 2 jaar tot minder dan 3 jaar	39.442	50.969	40.192	51.439
3 jaar en meer	117.916	123.481	115.942	121.971
Geografisch spreiding				
<b>Brussels Hoofdstedelijk Gewest</b>	<b>62.280</b>	<b>67.433</b>	<b>59.994</b>	<b>63.177</b>
<b>Vlaams Gewest</b>	<b>170.551</b>	<b>173.189</b>	<b>179.430</b>	<b>189.132</b>
Antwerpen	52.747	53.110	55.321	57.864
Limburg	28.063	29.967	30.243	32.182
Oost-Vlaanderen	41.517	41.781	44.124	45.892
Vlaams Brabant	23.064	23.160	24.443	25.707
West-Vlaanderen	25.160	25.171	25.299	27.487
<b>Waals Gewest</b>	<b>202.606</b>	<b>207.731</b>	<b>197.762</b>	<b>203.981</b>
Waals Brabant	12.871	13.635	12.404	13.507
Henegouwen	90.161	93.254	88.862	91.590
Luik	65.099	66.371	61.247	65.039
Luxemburg	8.511	9.035	8.675	8.796
Namen	25.962	25.434	26.572	25.047

(1) Ingevolge het K.B. van 29.12.1984 (B.S. van 18.01.1985) kunnen sommige oudere werklozen op hun aanvraag vrijgesteld worden van inschrijving als werkzoekende en toch nog werkloosheidsuitkering ontvangen. Statistisch worden deze oudere uitkeringsgerechtigde volledig werklozen, die niet meer ingeschreven zijn als werkzoekenden, vanaf april 1985 niet samengevoegd met de andere uitkeringsgerechtigde volledig werklozen maar staan nu onder de rubriek "oudere uitkeringsgerechtigde volledig werklozen die geen werkzoekende meer zijn".

(2) Enkel de uitkeringsgerechtigde volledig werklozen worden hier geteld.

(3) Volgens E.G. concept : uitkeringsgerechtigde volledig werklozen + de andere verplicht ingeschreven werkzoekenden (niet werkend) + de vrij, niet werkende, ingeschreven werkzoekenden ( \* berekend door N.I.S.).

# Werkloosheid

## Andere werkzoekende (1)

	Toestand op			
	31/07/2003	31/07/2004	31/08/2003	31/08/2004
Andere verplicht ingeschreven werkzoekenden : deeltijds werkend				
<b>Totaal</b>	<b>60.469</b>	<b>74.233</b>	<b>61.548</b>	<b>74.310</b>
Mannen	16.371	18.704	16.537	18.436
Vrouwen	44.098	55.529	45.011	55.874
Andere verplicht ingeschreven werkzoekenden : niet werkend				
<b>Totaal</b>	<b>93.897</b>	<b>100.660</b>	<b>101.903</b>	<b>110.676</b>
Mannen	43.526	46.015	47.618	50.876
Vrouwen	50.371	54.645	54.285	59.800
Vrij, niet werkenden, ingeschreven :				
<b>Totaal</b>	<b>39.989</b>	<b>44.517</b>	<b>40.625</b>	<b>43.797</b>
Mannen	18.810	20.297	18.308	18.859
Vrouwen	21.179	24.220	22.317	24.938

## Conventioneel brugpensioen - eind juli 2004 (2)

	Totaal	Mannen	Vrouwen
<b>België</b>	<b>110.294</b>	93.100	17.194
Brussels Hoofdstedelijk Gewest	4.581	3.169	1.412
Vlaams Gewest	74.077	63.274	10.803
Waals Gewest	31.636	26.657	4.979

## Aantal betalingen voor beroepsloopbaanonderbreking - juli 2004 (3)

Sector	België	Brussels		
		Hoofdstedelijk Gewest	Vlaams Gewest	Waals Gewest
<b>Totaal</b>				
<b>Totaal</b>	<b>104.413</b>	<b>4.271</b>	<b>72.772</b>	<b>27.370</b>
<b>Mannen</b>	<b>19.323</b>	<b>693</b>	<b>14.245</b>	<b>4.385</b>
<b>Vrouwen</b>	<b>85.090</b>	<b>3.578</b>	<b>58.527</b>	<b>22.985</b>
Privé-sector				
<b>Totaal</b>	<b>41.724</b>	<b>1.909</b>	<b>31.303</b>	<b>8.512</b>
Mannen	8.162	306	6.542	1.314
Vrouwen	33.562	1.603	24.761	7.198
Openbare sector				
<b>Totaal</b>	<b>62.689</b>	<b>2.362</b>	<b>41.469</b>	<b>18.858</b>
Mannen	11.161	387	7.703	3.071
Vrouwen	51.528	1.975	33.766	15.787

# Werkloosheid

## Aantal betalingen uitgevoerd in het kader van tijdskrediet in de privé sector juli 2004 (1)(4)

	België	Brussels Hoofdstedelijk Gewest	Vlaams Gewest	Waals Gewest
<b>Totaal</b>				
Totaal	73.776	3.925	53.180	16.671
Mannen	28.696	1.407	21.638	5.651
Vrouwen	45.080	2.518	31.542	11.020

### Tijdskrediet

<b>Totaal</b>	<b>20.958</b>	<b>1.378</b>	<b>14.102</b>	<b>5.478</b>
Mannen	4.448	407	3.008	1033
Vrouwen	16.510	971	11.094	4.445

### 1/5 loopbaanvermindering

<b>Totaal</b>	<b>19.697</b>	<b>796</b>	<b>15.056</b>	<b>3.845</b>
Mannen	4.604	204	3.546	854
Vrouwen	15.093	592	11.510	2.991

### Vermindering van de arbeidsprestaties van de werknemers van 50 jaar en ouder

<b>Totaal</b>	<b>33.121</b>	<b>1.751</b>	<b>24.022</b>	<b>7.348</b>
Mannen	19.644	796	15.084	3.764
Vrouwen	13.477	955	8.938	3.584

## Gedeeltelijke werkloosheid (5)

	Toestand op			
	30/06/2003	30/06/2004	31/07/2003	31/07/2004
Daggemiddelde van de gedeeltelijk werklozen	34.883	24.507	18.460	19.760

## Andere categorieën (6)

	Toestand op	
	31/07/2004	31/08/2004
Ouder uitkeringsgerechtigde volledig werklozen die geen werkzoekende meer zijn		
<b>Totaal</b>	<b>158.148</b>	<b>168.246</b>
Mannen	81.725	86.460
Vrouwen	76.423	81.786

### De werklozen die niet meer ingeschreven zijn als werkzoekende om sociale en familiale redenen (2)

<b>Totaal</b>	<b>3.407</b>	<b>3.322</b>
Mannen	120	107
Vrouwen	3.287	3.215

### Uitkeringsgerechtigde volledig werklozen vrijgesteld wegens hervatting studies

<b>Totaal</b>	<b>9.364</b>	<b>8.902</b>
Mannen	4.535	4.326
Vrouwen	4.829	4.576

(1) In voege vanaf januari 2002

(2) De volledig werklozen kunnen op hun verzoek, vrijgesteld worden van inschrijving als werkzoekende en van de gemeentelijke controle om sociale en familiale redenen. De periode van vrijstelling bedraagt ten minste 6 maanden en ten hoogste 12 maanden en wordt beschouwd als een periode van onderbreking van de lopende werkloosheid. Die periode kan, in bepaalde gevallen, worden verlengd, maar kan niet meer dan 60 maanden bedragen.

**Economie en financiën**  
*Conjunctuurindicatoren*



## Kalender voor het uitbrengen van de NIS-indicatoren

De indicatoren zijn beschikbaar op de aangeduide dag om 0 uur op onze website <http://statbel.fgov.be>

Beschikbaar vanaf	Indicator	Referentieperiode	Frequentie
<b>SEPTEMBER 2004</b>			
29	Consumptieprijsindexen (*)	september 2004	maandelijks
30	Statistiek van toerisme en hotelwezen	april 2004	maandelijks
30	Bouwvergunningen	juli 2004	maandelijks
30	Omzetindexen (PRODCOM)	juli 2004	maandelijks
30	Kleinhandelsindexen	juni 2004	maandelijks
<b>OKTOBER 2004</b>			
7	Werknemersindexen	juli 2004	maandelijks
7	Indexen van gewerkte uren	juli 2004	maandelijks
14	Productie-indexen	augustus 2004	maandelijks
14	Indexen van de nieuwe orders	augustus 2004	maandelijks
21	Faillissementen	september 2004	maandelijks
28	Afzetprijsindexen	september 2004	maandelijks
28	Statistiek van toerisme en hotelwezen	mei 2004	maandelijks
28	Bouwvergunningen	augustus 2004	maandelijks
28	Omzetindexen (PRODCOM)	augustus 2004	maandelijks
28	Consumptieprijsindexen (*)	oktober 2004	maandelijks
28	Omzetindexen (BTW)	augustus 2004	maandelijks
28	Investeringsindexen (BTW)	augustus 2004	maandelijks
28	Kleinhandelsindexen	juli 2004	maandelijks
<b>NOVEMBER 2004</b>			
4	Werknemersindexen	augustus 2004	maandelijks
4	Indexen van gewerkte uren	augustus 2004	maandelijks
11	Productie-indexen	september 2004	maandelijks
18	Indexen van de nieuwe orders	september 2004	maandelijks
18	Faillissementen	oktober 2004	maandelijks
18	Statistiek van toerisme en hotelwezen	juni 2004	maandelijks
25	Bouwvergunningen	september 2004	maandelijks
25	Omzetindexen (PRODCOM)	september 2004	maandelijks
25	Afzetprijsindexen	oktober 2004	maandelijks

(\*) Beschikbaar om 12u, na de vergadering van de Indexcommissie.

Deze kalender kan op aanvraag ook afzonderlijk verkregen worden.

(Tel. 02/548.68.63 - 63.66 - Fax. 02/548.63.67)

### **Augustus 2004 : Afzetprijsindex + 0,2%**

In augustus 2004, vergeleken met de voorgaande maand, is **de afzetprijsindex voor de totale industrie zonder bouw** gestegen met 0,2%. Een uitsplitsing van dat cijfer tussen energie en de rest, geeft een stijging van 0,1% voor energie en een stijging van 0,3% voor de totale industrie zonder energie. Een verdere opsplitsing van de totale industrie zonder energie geeft +0,3% voor intermediaire goederen zonder energie, +0,4% voor investeringsgoederen, +0,0% voor niet-duurzame consumptiegoederen en +0,0% voor duurzame consumptiegoederen.

De maandstijging kan ook uitgedrukt worden op jaarbasis; dat levert voor de totale industrie zonder bouw een **jaarinflatiecijfer** op van 3,0%.

Als de algemene afzetprijsindex uitgesplitst wordt naargelang de bestemming, dan zien we een stijging met 0,3% op de binnenlandse markt en een stijging met 0,2% op de buitenlandse markt.

In vergelijking met augustus van het voorgaande jaar, is de afzetprijs van de totale industrie zonder bouw gestegen met 5,8%. De afzetprijzen voor de Belgische markt stegen met 6,3%, voor de buitenlandse markt was er een stijging met 4,4%.

Volgende persbericht op : **21/10/2004**

\*  
\* \*

### *Bronvermelding is verplicht.*

**Op de volgende bladzijde vindt U de bijhorende tabellen en grafieken.**

Meer informatie over de conjunctuur !

⇒ Bekijk ook, voor een totaalbeeld van de Belgische en Europese conjunctuur, de viertalige conjunctuurportalsite van het NIS op het internet :

**<http://statbel.fgov.be/indicators>**

⇒ Alle methodologische toelichtingen bij de cijfers kunt U bij de Eenheid Conjunctuur vragen.

⇒ Het is mogelijk om gegevens over de afzetprijzen meer uitgesplitst (per subsector, per gewest) of verder bewerkt (vb. seizoengezuiverd) toegestuurd te krijgen, eenmalig of maandelijks (per abonnement).

⇒ Naast de afzetprijsindexen beschikken we over vele andere conjunctuurgegevens : werknemers, nieuwe orders, loonmassa, gewerkte uren, omzet, materiaalkosten, afzetprijzen, bouwvergunningen, .....

---



# Conjunctuurindicatoren – Persbericht

## Afzetprijzen

**Bruto-indexen (2000=100)**  
Totale industrie zonder bouwnijverheid  
*Prijswontwikkeling van de afgezette productie*

Totale markt													
	jan	feb	mrt	apr	mei	jun	jul	aug	sep	okt	nov	dec	Jaar
2002	99,9	99,9	100,0	100,8	100,8	101,0	100,9	101,0	101,3	101,4	101,1	101,3	100,8
2003	100,0	100,3	100,8	101,0	100,4	100,2	99,6	99,6	99,9	100,4	100,8	100,9	100,3
2004	101,9	102,7	103,1	103,6	104,3	104,4	105,1	105,4					
Binnenlandse markt													
	jan	feb	mrt	apr	mei	jun	jul	aug	sep	okt	nov	dec	Jaar
2002	101,5	101,5	101,5	102,1	102,1	102,2	102,4	102,5	102,6	102,8	102,8	103,1	102,2
2003	102,5	102,9	103,6	104,0	103,5	103,1	102,4	102,2	102,4	102,6	102,8	102,8	102,9
2004	103,6	104,7	105,5	106,6	107,2	107,5	108,3	108,6					
Buitenlandse markt													
	jan	feb	mrt	apr	mei	jun	jul	aug	sep	okt	nov	dec	Jaar
2002	98,7	98,8	98,9	99,7	99,8	100,2	99,8	100,0	100,1	99,9	99,6	99,6	99,6
2003	98,1	98,3	98,6	98,8	98,3	98,2	97,8	97,8	98,1	98,7	99,2	99,4	98,4
2004	100,3	100,7	100,6	100,9	101,4	101,4	102,0	102,2					

**Bruto-indexen (2000=100)**  
Totale industrie zonder bouwnijverheid

**Totale markt**

**Binnenlandse markt**

**Buitenlandse markt**

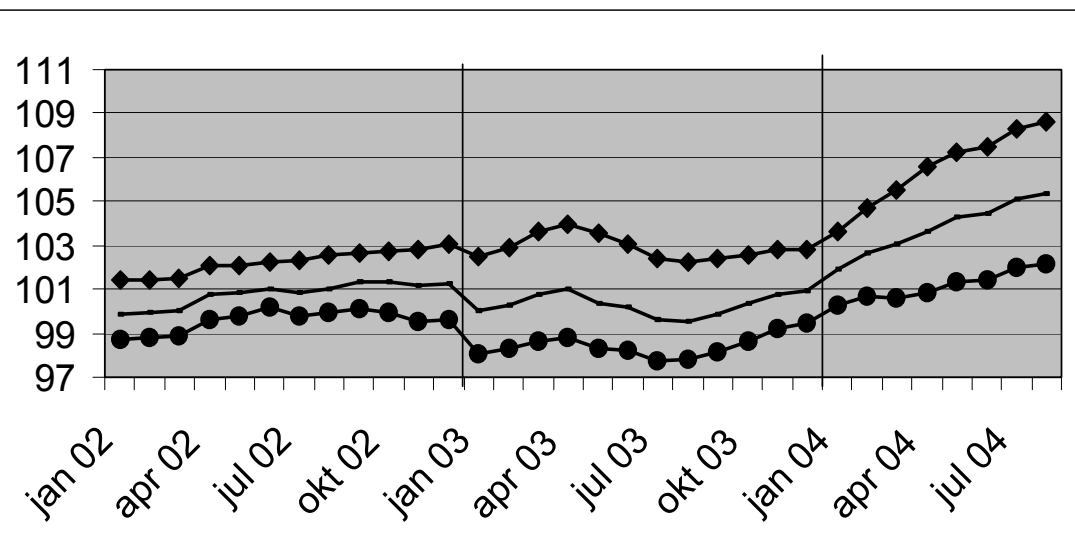

### Bedrijfstakken / Hoofdindustriegroepen

	Totaal	Binnen	Buiten
Totale industrie (zonder bouwnijverheid)	↗↗	↗↗	↗
Energie.	↗↗	↗↗	↗↗
Totale industrie, zonder energie	↗↗	↗↗	↗
Intermediaire goederen, zonder energie.	↗↗	↗↗	↗↗
Investeringsgoederen	↗	↗	↘
Duurzame consumptiegoederen	↗	↗	↗
Niet-duurzame consumptiegoederen	→	↗	→
Winning van delfstoffen	↗	↗↗	↗
Voedings- en genotmiddelen	↗	↗	↗
Textiel en kleding	↗	↗	↗
Papier en karton; uitgeverijen en drukkerijen	→	→	→
Chemische, rubber- en kunststofnijverheid	↗↗	↗↗	↗↗
Metaalverwerking	↗	↗↗	→
Cokes, geraffineerde aardolieproducten en splijt- en kweekstoffen	↗↗	↗↗	↗↗
Niet-metaalhoudende minerale producten	→	→	↗
Metallurgie	↗↗	↗	↗↗
Meubels	↗	↗	↗
Elektriciteit	↗↗	↗↗	↗↗

**Bruto-indexen**

↗↗ > 1%  
↗ 0.2% tot 1%  
→ -0.2% tot 0.2%  
↘ -1% tot -0.2%  
↘↘ < -1%

Vergelijking van de laatste drie maanden met de drie voorgaande maanden

## Conjunctuurindicatoren – Persbericht

---

### **Juli 2004\* : Omzet (BTW) + 1,2%**

De sezoengezuiverde index van de omzet van de landbouw, industrie en diensten in België (op basis van de BTW-aangiften) is gestegen met 1,2% in juli 2004.

De omzet van de industrie en bouw nam toe met 0,5%, voor de handel en diensten was er een toename van 0,9%.

Op gewestelijk niveau daalde de totale omzet met 2,1% in Vlaanderen, in Wallonië was er een afname met 4,3% en in Brussel steeg de omzetindex met 13,7%\*\*.

Volgende persbericht : **28/10/2004**

\*  
\* \*

*Bronvermelding is verplicht.*

**Op de volgende bladzijde vindt U de bijhorende tabellen en grafieken.**

Meer informatie over de conjunctuur !

⇒ Bekijk ook, voor een totaalbeeld van de Belgische en Europese conjunctuur, de viertalige conjunctuurportalsite van het NIS op het internet :

**<http://statbel.fgov.be/indicators>**

⇒ Alle methodologische toelichtingen bij de cijfers kunt U bij de Eenheid Conjunctuur vragen.

⇒ Het is mogelijk om gegevens over de omzet meer uitgesplitst (per subsector, per gewest) of verder bewerkt (vb. sezoengezuiverd) toegestuurd te krijgen, eenmalig of maandelijks (per abonnement).

⇒ Naast de omzet-indexen beschikken we over vele andere conjunctuurgegevens : productiewerknemers, nieuwe orders, loonmassa, gewerkte uren, investeringen, materiaalkosten, afzetprijzen, bouwvergunningen, .....

\* (% stijging van de laatste drie maanden, tot en met juli 2004, tegenover voorgaande driemaandsperiode, sezoengezuiverde waarden)

\*\* de programma's voor sezoenuzuivering en trendberekening beschouwen elke reeks op zich; daardoor kan het gebeuren dat de optelling van de deelresultaten (van gewesten of producttypes) afwijkt van de globale resultaten.

# Conjunctuurindicatoren – Persbericht

## Omzet (BTW)

Bruto-indexen (2000=100), omzet in waarde op basis van de BTW-aangiften, niet gedeflateerd													
	Jan	Feb	Maart	April	Mei	Juni	Juli	Aug	Sept	Okt	Nov	Dec	Jaar
<b>Landbouw, industrie en diensten</b>													
2003	110,0	105,1	119,4	113,1	108,2	119,0	105,2	96,1	122,2	123,0	107,7	124,3	<b>112,8</b>
2004	102,4	108,7	127,9	119,7	111,1	128,4	110,6						
<b>Industrie en bouw</b>													
2003	103,2	102,0	115,1	105,3	101,6	109,4	94,0	88,0	111,3	112,6	100,7	106,6	<b>104,2</b>
2004	92,3	98,0	113,4	102,7	97,9	112,9	92,7						
<b>Handel en diensten</b>													
2003	113,1	107,0	122,2	117,9	112,2	124,9	112,0	100,9	128,8	129,2	112,0	134,8	<b>117,9</b>
2004	108,6	115,2	136,3	129,8	118,5	136,8	120,3						
Seizoengezuiverde indexen (2000=100), na uitschakeling van seizoenschommelingen													
	Jan	Feb	Maart	April	Mei	Juni	Juli	Aug	Sept	Okt	Nov	Dec	Jaar
<b>Landbouw, industrie en diensten</b>													
2003	116,5	111,7	113,4	111,9	109,6	114,2	114,4	112,6	114,1	113,7	111,1	111,0	<b>112,8</b>
2004	111,1	117,5	115,9	118,3	115,4	117,6	123,0						
<b>Industrie en bouw</b>													
2003	106,2	107,8	108,9	105,1	103,4	104,7	103,7	102,2	103,5	103,4	102,2	100,9	<b>104,3</b>
2004	99,6	102,4	103,8	101,9	101,1	103,5	105,0						
<b>Handel en diensten</b>													
2003	117,1	116,5	114,9	115,2	115,7	117,2	118,0	118,8	120,9	120,7	118,2	117,9	<b>117,6</b>
2004	118,5	123,7	125,0	127,1	124,7	127,0	127,5						

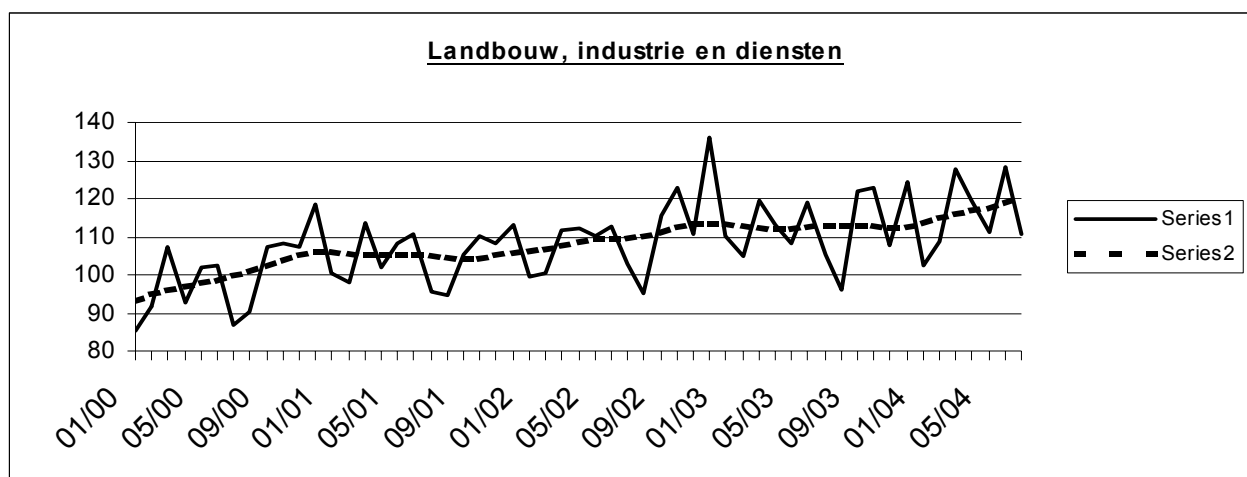

Trend (2000=100), uitsplitsing per gewest					Legende	
Na uitschakeling van seizoen- en toevallige schommelingen						
Vergelijking van de laatste drie maanden met de drie voorgaande maanden						
	<b>België</b>	<b>Vlaanderen</b>	<b>Wallonië</b>	<b>Brussel</b>	↗↗	> 2.5%
<b>Landbouw, industrie en diensten</b>	↗↗	→	→	↗↗	↗	van 0.5% tot 2.5%
<b>Industrie en bouw</b>	↗	↗	↘	↗↗	→	van -0.5% tot 0.5%
<b>Handel en diensten</b>	↗	→	↘	↗↗	↘	van -2.5% tot -0.5%
					↘↘	< -2.5%

	Landbouw, industrie en diensten	Industrie en bouw	Handel en diensten
<b>Alle markten</b>	↗↗	↗	↗
<b>Binnenlandse markt</b>	↗	↘	↗
<b>Buitenlandse markten</b>	↗	↗	↗
<b>Europese Unie</b>	↗↗	↗↗	↗↗
<b>Buiten de Europese Unie</b>	→	↘↘	↗

## Conjunctuurindicatoren – Persbericht

---

### **Juli 2004\* : Investerings - 0,5%**

De seizoengezuiverde index van de investeringen van de landbouw, industrie en diensten in België (op basis van de BTW-aangiften) is gedaald met 0,5% in juli 2004.

De investeringen van de industrie en bouw namen af met 1,4%, voor de handel en diensten was er een afname van 1,6%.

Op gewestelijk niveau daalden de totale investeringen met 1,7% in Vlaanderen, in Wallonië was er een toename met 1,7% en in Brussel is er een status-quo (+0,0%)\*\*.

Volgende persbericht : **28/10/2004**

\*  
\* \*

*Bronvermelding is verplicht.*

**Op de volgende bladzijde vindt U de bijhorende tabellen en grafieken.**

Meer informatie over de conjunctuur !

⇒ Bekijk ook, voor een totaalbeeld van de Belgische en Europese conjunctuur, de viertalige conjunctuurportalsite van het NIS op het internet :

**<http://statbel.fgov.be/indicators>**

⇒ Alle methodologische toelichtingen bij de cijfers kunt U bij de Eenheid Conjunctuur vragen.

⇒ Het is mogelijk om gegevens over de investeringen meer uitgesplitst (per subsector, per gewest) of verder bewerkt (vb. seizoengezuiverd) toegestuurd te krijgen, eenmalig of maandelijks (per abonnement).

⇒ Naast de investeringsindexen beschikken we over vele andere conjunctuurgegevens : productie, werknemers, nieuwe orders, loonmassa, gewerkte uren, omzet, materiaalkosten, afzetprijzen, bouwvergunningen, .....

---

\* (% stijging van de laatste drie maanden, tot en met juli 2004, tegenover voorgaande driemaandsperiode, seizoengezuiverde waarden)

\*\* de programma's voor seizoenuivering en trendberekening beschouwen elke reeks op zich; daardoor kan het gebeuren dat de optelling van de deelresultaten (van gewesten of producttypes) afwijkt van de globale resultaten.

---

# Conjunctuurindicatoren – Persbericht

## Investerings

**Bruto-indexen (2000=100), investeringen in waarde op basis van de BTW-aangiften, niet gedeflateerd**

	Jan	Feb	Maart	April	Mei	Juni	Juli	Aug	Sept	Okt	Nov	Dec	Jaar
<b>Landbouw, industrie en diensten</b>													
2003	78,3	76,2	103,7	91,3	89,9	116,3	81,1	78,5	98,9	101,3	89,2	160,4	97,1
2004	81,1	84,2	99,1	82,6	82,9	103,9	90,3						
<b>Industrie en bouw</b>													
66,02	66,0	73,0	81,3	78,4	77,3	101,1	74,2	78,1	99,5	113,4	76,7	136,1	87,9
67,73	67,7	61,5	86,5	75,5	66,6	91,7	77,7						
<b>Handel en diensten</b>													
2003	85,5	77,3	117,0	99,1	97,6	124,7	85,6	78,2	97,6	92,7	97,3	176,2	102,4
2004	88,7	97,9	104,2	85,4	91,2	109,0	95,6						

**Seizoengezuiverde indexen (2000=100), na uitschakeling van seizoenschommelingen**

	Jan	Feb	Maart	April	Mei	Juni	Juli	Aug	Sept	Okt	Nov	Dec	Jaar
<b>Landbouw, industrie en diensten</b>													
2003	94,7	94,8	102,9	101,2	98,5	107,8	91,1	94,6	99,3	99,6	88,5	95,5	97,4
2004	99,3	101,9	95,3	92,7	93,1	92,7	102,7						
<b>Industrie en bouw</b>													
2003	85,5	88,5	86,7	86,4	89,7	93,9	89,1	88,1	96,5	103,5	81,3	76,8	88,8
2004	86,6	86,5	86,0	83,2	77,3	83,4	91,4						
<b>Handel en diensten</b>													
2003	99,9	94,7	109,6	109,7	104,6	109,9	96,2	101,3	103,5	97,9	91,0	107,1	102,1
2004	102,6	110,7	99,0	97,3	99,2	98,1	104,6						

**Landbouw, industrie en diensten**

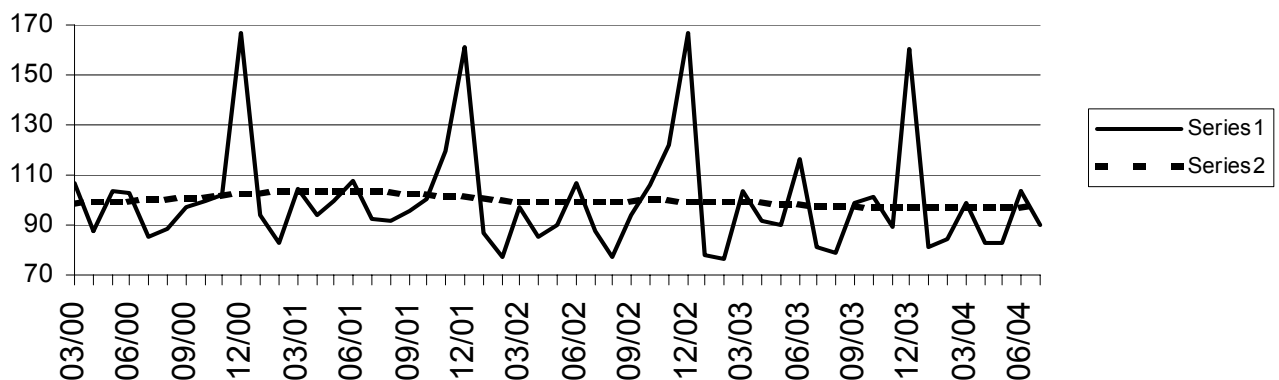

**Trend (2000=100), uitsplitsing per gewest**

Na uitschakeling van seizoen- en toevallige schommelingen.

Vergelijking van de laatste drie maanden met de drie voorgaande maanden.

	België	Vlaanderen	Wallonië	Brussel	Legende	
<b>Landbouw, industrie en diensten</b>	→	↘	→	↗		
<b>Industrie en bouw</b>	→	↘↘	↘	↗↗		
<b>Intermediaire goederen, zonder energie</b>	→	↘↘	↘	↘↘	↗↗	> 2.5%
<b>Investeringsgoederen</b>	↗↗	↗↗	↗	↗↗	↗	van 0.5% tot 2.5%
<b>Duurzame consumptiegoederen</b>	↗↗	↘	↗↗	↘↘	→	van -0.5% tot 0.5%
<b>Niet-duurzame consumptiegoederen</b>	↗	↗	↗↗	↗↗	↘	van -2.5% tot -0.5%
<b>Energie</b>	→	↘↘	↘↘	↗↗	↘↘	< -2.5%
<b>Metallurgie en producten van metaal</b>	→	↗↗	↗↗	↗		
<b>Chemische nijverheid</b>	↗↗	↘↘	↗↗	↗↗		
<b>Bouwnijverheid</b>	↘	→	↗	↘↘		
<b>Handel en diensten</b>	→	↗	↗	↘		
<b>Handel</b>	↗	↘	↗	↗		



# **Landbouw en aanverwante activiteiten**

# Slachtingen van dieren

## Totaal van dieren geslacht in de openbare en particuliere slachthuizen mei 2004 (1)

Categorieën dieren	Aantal (stuks)	Levend gewicht (kg)	Geslacht gewicht (kg)
<b>Totaal van de geslachte dieren</b>	<b>917 696</b>	<b>134 995 879</b>	<b>101 850 267</b>
<b>Totaal van de runderen</b>	<b>62 670</b>	<b>33 399 743</b>	<b>20 740 381</b>
Kalveren	23 896	6 332 440	3 926 116
<b>Totaal van het groot vee</b>	<b>38 774</b>	<b>27 067 303</b>	<b>16 814 265</b>
Ossen	44	32 208	19 971
Stieren	13 445	9 653 510	6 178 252
Koeien	24 265	16 718 585	10 198 340
Vaarzen	1 020	663 000	417 702
<b>Totaal van de varkens</b>	<b>847 795</b>	<b>100 887 605</b>	<b>80 710 081</b>
Varkens van minder dan 30 kg	899	..	..
Varkens van 30 tot minder dan 90 kg	7 115	..	..
Varkens van 90 kg en meer	839 781	..	..
Schapen	2 387	95 480	47 740
Lammeren	3 761	150 440	75 220
Geiten en geitjes	180	7 200	3 600
Veulens	44	11 308	6 784
Paarden	859	444 103	266 461

## Dieren geslacht in de openbare slachthuizen - mei 2004 (1)

Categorieën dieren	Aantal (stuks)	Levend gewicht (kg)	Geslacht gewicht (kg)
<b>Totaal van de geslachte dieren</b>	<b>72 740</b>	<b>17 347 379</b>	<b>11 875 431</b>
<b>Totaal van de runderen</b>	<b>21 236</b>	<b>11 301 248</b>	<b>7 073 844</b>
Kalveren	8 311	2 202 415	1 365 499
<b>Totaal van het groot vee</b>	<b>12 925</b>	<b>9 098 833</b>	<b>5 708 345</b>
Ossen	37	27 084	16 793
Stieren	7 106	5 102 108	3 265 349
Koeien	5 419	3 733 691	2 277 552
Vaarzen	363	235 950	148 651
<b>Totaal van de varkens</b>	<b>49 616</b>	<b>5 904 304</b>	<b>4 723 440</b>
Varkens van minder dan 30 kg	364	..	..
Varkens van 30 tot minder dan 90 kg	1	1	..
Varkens van 90 kg en meer	49 251	..	..
Schapen	1 422	56 880	28 440
Lammeren	313	12 520	6 260
Geiten en geitjes	2	80	40
Veulens	22	5 654	3 392
Paarden	129	66 693	40 015

(1) Onderworpen aan de keuring en geschikt verklaard voor het gebruik.



# Slachtingen van dieren

## Dieren geslacht in de particuliere slachthuizen - mei 2004 (1)

Categorieën dieren	Aantal (stuks)	Levend gewicht (kg)	Geslacht gewicht (kg)
<b>Totaal van de geslachte dieren</b>	<b>844 729</b>	<b>117 516 377</b>	<b>89 892 428</b>
<b>Totaal van de runderen</b>	<b>41 209</b>	<b>21 967 406</b>	<b>13 584 749</b>
Kalveren	15 526	4 114 390	2 550 923
<b>Totaal van het groot vee</b>	<b>25 683</b>	<b>17 853 016</b>	<b>11 033 826</b>
Ossen	6	4 392	2 724
Stieren	6 275	4 505 450	2 883 491
Koeien	18 766	12 929 774	7 887 163
Vaarzen	636	413 400	260 448
<b>Totaal van de varkens</b>	<b>798 179</b>	<b>94 983 301</b>	<b>75 986 641</b>
Varkens van minder dan 30 kg	535	..	..
Varkens van 30 tot minder dan 90 kg	7 114	..	..
Varkens van 90 kg en meer	790 530	..	..
Schapen	965	38 600	19 300
Lammeren	3 448	137 920	68 960
Geiten en geitjes	178	7 120	3 560
Veulens	22	5 654	3 392
Paarden	728	376 376	225 826

## Noodslachtingen - mei 2004 (1)

Categorieën dieren	Aantal (stuks)	Levend gewicht (kg)	Geslacht gewicht (kg)
<b>Totaal van de geslachte dieren</b>	<b>227</b>	<b>132 123</b>	<b>82 408</b>
<b>Totaal van de runderen</b>	<b>225</b>	<b>131 089</b>	<b>81 788</b>
Kalveren	59	15 635	9 694
<b>Totaal van het groot vee</b>	<b>166</b>	<b>115 454</b>	<b>72 094</b>
Ossen	1	732	454
Stieren	64	45 952	29 412
Koeien	80	55 120	33 625
Vaarzen	21	13 650	8 603
<b>Totaal van de varkens</b>	<b>-</b>	<b>-</b>	<b>-</b>
Varkens van minder dan 30 kg	-	..	..
Varkens van 30 tot minder dan 90 kg	-	..	..
Varkens van 90 kg en meer	-	..	..
Schapen	-	-	-
Lammeren	-	-	-
Geiten en geitjes	-	-	-
Veulens	-	-	-
Paarden	2	1 034	620

(1) Onderworpen aan de keuring en geschikt verklaard voor het gebruik.



# **Industrie en bouwnijverheid**

*Industrie*



# PRODCOM – Inleiding per activiteit

---

## Inleiding

---

1 januari 1994 betekent een keerpunt in de opstelling van maandstatistieken van de industriële productie. Tot 1993 bestond voor de meeste sectoren een specifieke maandstatistiek. De gebruikte goederennomenclatuur was een empirisch ontworpen productenlijst per bedrijfstak.

Sinds het tot stand komen van de interne markt op 1 januari '93 is de behoefte aan internationaal vergelijkbare resultaten toegenomen. Men wil de gegevens over productie kunnen koppelen aan die over de buitenlandse handel. Dit leidde tot de PRODCOM-enquête.

De meeste industriële ondernemingen met 10 of meer personeelsleden of met een jaaromzet van 2 478 935,25 EUR, en sommige andere ondernemingen met een industriële nevenactiviteit waar tenminste 20 personen werken, zijn onderworpen aan Prodcom.

Om uiteenlopende redenen worden de statistieken van enkele sectoren (energie, recuperatie, waterdistributie, slachthuizen, zuivel, ijzer en staal) nog ingezameld volgens het oude systeem.

De nieuwe nomenclatuur voor de productiestatistieken, de Prodcom-lijst, bevat ongeveer 5.700 industriële producten, hoofdzakelijk goederen, maar ook een aantal industriële diensten. Elke rubriek van de Prodcom-lijst wordt aangeduid door een code van acht cijfers. De eerste vier cijfers komen overeen met een klasse van de NACE-rev. 1. Aldus wordt een overeenstemming gerealiseerd tussen producten en activiteiten. Bovendien bestaan de rubrieken van de Prodcom-lijst uit artikelen of groepen artikelen van de gecombineerde nomenclatuur.

Er wordt geënquêteerd op het niveau van de lokale eenheid. Indien in één lokale eenheid meerdere activiteiten worden uitgeoefend, vult men één aangifte in per activiteit, t.t.z. per afdeling (2 cijfers) van de NACE-rev. 1. Naast gegevens betreffende de waarde van de productie volgens de hoofdactiviteit (hoeveelheid en waarde van de leveringen), zijn er ook gegevens betreffende tewerkstelling en arbeidsvolume.

In deze tabel is de waarde van de productie van een vestiging gerangschikt in één code op vier cijfers van de NACE-rev.1. Deze code duidt de hoofdactiviteit van de vestiging aan.

Ter verduidelijking volgt een voorbeeld:

Gegeven een vestiging X die twee producten A (code 17.20.31.59) en B (code 17.30.30.30) produceert met als respectievelijke waarde 60 000 EUR en 40 000 EUR. Deze producten behoren tot twee verschillende klassen van de NACE-rev.1 (d.w.z. de eerste vier cijfers van de Prodcom-code van A en B verschillen). Vestiging X krijgt als hoofdactiviteit de eerste vier cijfers van product A nl. 17.20 (met het grootste aandeel in de waarde van de productie van vestiging X).

In de tabel wordt de volledige waarde van de productie van vestiging X, 100 000 EUR, opgenomen in de activiteitscode 17.2 (drie cijfers).

De resultaten zijn nog voorlopig, omdat er nog steeds een kleine non-respons is.

De belangrijke verschillen die worden vastgesteld voor bepaalde sectoren tussen december van een bepaald jaar en januari van het volgend jaar, zijn gedeeltelijk te wijten aan de jaarlijkse bijwerking van het Prodcom-aangeversbestand.

# PRODCOM - Leveringen per activiteit

## Waarde van de industriële productie (1) volgens de hoofdactiviteit van de vestiging (voorlopige cijfers in 1 000 €)

NACE Code	Activiteit	2003	2004		
			Mei	Juni	Juli
14	<b>Overige winning van delfstoffen</b>	<b>689 900</b>	<b>62 354</b>	<b>72 793</b>	<b>46 694</b>
14.1	- Winning van steen	205 210	17 744	20 250	12 314
14.2	- Winning van zand en klei	398 509	35 380	45 053	27 981
14.B	- Overige winning van delfstoffen n.e.g. (14.B = 14.3 + 14.4 + 14.5)	86 181	9 229	7 491	6 399
1C	<b>Vervaardiging van voedingsmiddelen en dranken (1C=15 m.u.v. slachterijen en melkerijen)</b>	<b>18 666 580</b>	<b>1 533 112</b>	<b>1 724 877</b>	<b>1 542 650</b>
15.B	- Productie en verwerking van vlees en vleesproducten (15B= 15.1 m.u.v. slachterijen)	3 203 289	266 744	304 670	278 450
15.2	- Verwerking en conservering van vis en vervaardiging van visproducten	358 327	29 137	31 708	30 112
15.3	- Verwerking en conservering van groenten en fruit	1 924 438	163 627	179 272	163 954
15.4	- Vervaardiging van plantaardige en dierlijke oliën en vetten	1 379 330	111 792	124 160	96 699
15.C	- Consumptie-ijs (15.C = 15.52)	234 506	28 491	35 660	29 820
15.6	- Vervaardiging van maalderijproducten, zetmeel en zetmeelproducten	1 454 786	123 795	146 286	121 190
15.7	- Vervaardiging van diervoeders	1 621 900	131 992	142 246	138 703
15.8	- Vervaardiging van overige voedingsmiddelen	5 705 885	421 590	469 004	419 670
15.9	- Vervaardiging van dranken	2 784 121	255 945	291 870	264 053
16	<b>Vervaardiging van tabaksproducten</b>	<b>391 125</b>	<b>35 761</b>	<b>41 932</b>	<b>34 169</b>
17	<b>Vervaardiging van textiel</b>	<b>4 816 468</b>	<b>366 810</b>	<b>441 133</b>	<b>360 560</b>
17.1	- Bewerken en spinnen van textielvezels	313 649	25 494	30 885	19 718
17.2	- Weven van textiel	1 226 417	92 639	111 215	86 923
17.3	- Textielveredeling	280 238	18 787	23 360	16 197
17.4	- Vervaardiging van geconfectioneerde artikelen van textiel, exclusief kleding	418 410	37 383	44 452	32 833
17.5	- Vervaardiging van overige textielproducten	2 436 546	184 985	221 397	195 071
17.6	- Vervaardiging van gebreide en gehaakte stoffen	80 679	5 058	5 869	5 160

(1) Leveringen m.i.v. de industriële behandelingen en diensten en aan het buitenland geleverd maakloonwerk.

# PRODCOM - Leveringen per activiteit

## Waarde van de industriële productie (1) volgens de hoofdactiviteit van de vestiging (voorlopige cijfers in 1 000 €) - vervolg

NACE Code	Activiteit	2003	2004		
			Mei	Juni	Juli
17.7	- Vervaardiging van gebreide en gehaakte artikelen	60 529	2 464	3 955	4 659
18	<b>Vervaardiging van kleding en bontnijverheid</b>	<b>441 608</b>	<b>22 264</b>	<b>28 853</b>	<b>39 782</b>
19	<b>Leernijverheid en vervaardiging van schoeisel</b>	<b>125 879</b>	<b>9 522</b>	<b>11 643</b>	<b>7 770</b>
19.A	- Looien, bereiden en vervaardiging van lederen artikelen, behalve schoeisel (19.A = 19.1 + 19.2)	103 621	8 165	9 483	6 292
19.3	- Vervaardiging van schoeisel	22 258	1 357	2 159	1 477
20	<b>Houtindustrie en vervaardiging van artikelen van hout en van kurk, exclusief meubelen; vervaardiging van</b>	<b>2 261 887</b>	<b>193 431</b>	<b>242 859</b>	<b>177 432</b>
20.1	- Zagen en schaven van hout, impregneren van hout	398 512	32 641	42 024	27 960
20.2	- Vervaardiging van panelen en platen van hout	1 160 761	97 176	124 353	95 119
20.3	- Vervaardiging van schrijn- en timmerwerk	429 255	42 433	51 962	32 610
20.4	- Vervaardiging van houten emballage	221 193	17 742	20 516	18 994
20.5	- Vervaardiging van overige artikelen van hout, van kurk en riet en van vlechtwerk	52 165	3 439	4 004	2 749
21	<b>Vervaardiging van pulp, papier en papierwaren</b>	<b>3 745 508</b>	<b>296 915</b>	<b>347 266</b>	<b>298 499</b>
21.1	- Vervaardiging van papierpulp, papier en karton	1 683 247	135 726	159 377	143 579
21.2	- Vervaardiging van artikelen van papier en karton	2 062 261	161 189	187 889	154 920
22	<b>Uitgeverijen, drukkerijen en reproductie van opgenomen media</b>	<b>4 603 024</b>	<b>392 783</b>	<b>411 780</b>	<b>281 057</b>
22.A	- Uitgeverijen en reproductie van opgenomen media (22.A = 22.1 + 22.3)	2 138 724	198 370	193 139	139 583
22.2	- Drukkerijen en diensten in verband met drukkerijen	2 464 299	194 413	218 641	141 473
24	<b>Vervaardiging van chemische producten</b>	<b>27 294 986</b>	<b>2 212 935</b>	<b>2 576 314</b>	<b>2 364 988</b>
24.1	- Vervaardiging van chemische basisproducten	15 959 503	1 429 342	1 596 597	1 515 517
24.2	- Vervaardiging van verdelgingsmiddelen en van andere chemische producten voor de landbouw	707 497	46 458	79 473	76 079
24.3	- Vervaardiging van verf, vernis e.d., drukinkt en mastiek	902 018	74 362	88 836	74 103
24.4	- Vervaardiging van farmaceutische en van chemische en botanische producten voor medicinaal gebruik	5 407 726	326 443	405 613	354 958

# PRODCOM - Leveringen per activiteit

## Waarde van de industriële productie (1) volgens de hoofdactiviteit van de vestiging (voorlopige cijfers in 1 000 €) - vervolg

NACE Code	Activiteit	2003	2004		
			Mei	Juni	Juli
24.5	- Vervaardiging van zeep, wasmiddelen, poets- en reinigingsmiddelen, parfums en cosmetische artikelen	<b>1 174 859</b>	92 259	115 166	97 493
24.6	- Vervaardiging van overige chemische producten	<b>2 658 783</b>	204 526	243 041	211 418
24.7	- Vervaardiging van synthetische en kunstmatige vezels	<b>484 599</b>	39 546	47 589	35 421
<b>25</b>	<b>Vervaardiging van producten van rubber en kunststof</b>	<b>4 689 790</b>	<b>384 431</b>	<b>461 457</b>	<b>372 806</b>
25.1	- Vervaardiging van producten van rubber	<b>463 421</b>	36 148	43 181	36 015
25.2	- Vervaardiging van producten van kunststof	<b>4 226 369</b>	348 283	418 276	336 791
<b>26</b>	<b>Vervaardiging van overige niet-metaalhoudende minerale producten</b>	<b>5 105 244</b>	<b>434 293</b>	<b>545 808</b>	<b>349 018</b>
26.1	- Vervaardiging van glas en glaswerk	<b>1 719 235</b>	133 709	162 496	127 616
26.A	- Vervaardiging van keramische tegels, plavuizen, behalve dakpannen en bakstenen (26.A = 26.2 + 26.3)	<b>151 114</b>	11 403	13 468	12 690
26.4	- Vervaardiging van dakpannen, bakstenen, tegels en overige producten voor de bouw van gebakken klei	<b>283 610</b>	26 600	33 574	20 504
26.5	- Vervaardiging van cement, kalk en gips	<b>677 609</b>	54 135	68 323	46 204
26.6	- Vervaardiging van artikelen van beton, gips en cement	<b>1 749 023</b>	160 082	201 437	107 186
26.7	- Houwen, bewerken en afwerken van bouw- en siersteen	<b>208 757</b>	18 885	24 464	11 952
26.8	- Vervaardiging van overige niet-metaalhoudende minerale producten	<b>315 897</b>	29 479	42 046	22 867
<b>2E</b>	<b>Metallurgie (2E = 27 behalve Staalindustrie Verbond)</b>	<b>4 622 809</b>			
<b>27</b>	<b>Vervaardiging van metalen in primaire vorm</b>		<b>1 055 591</b>	<b>1 212 072</b>	<b>960 677</b>
27.A	- Vervaardiging van ijzer, staal en ferrolegeringen (behalve Staalindus. Verbond) buizen inbegrepen (27.A = 27.1 + 27.2)	<b>353 566</b>			
27.1	- Vervaardiging van ijzer en staal en van ferrolegeringen		599 250	700 974	613 528
27.2	- Vervaardiging van buizen		16 173	19 917	14 060
27.3	- Overige eerste verwerking van ijzer en staal	<b>919 570</b>	93 431	115 796	77 068
27.4	- Productie van non-ferrometalen	<b>3 088 194</b>	325 112	349 919	238 499
27.5	- Gieten van metalen	<b>261 479</b>	21 625	25 465	17 523

(1) Leveringen m.i.v. de industriële behandelingen en diensten en aan het buitenland geleverd maakloonwerk.



# PRODCOM - Leveringen per activiteit

## Waarde van de industriële productie (1) volgens de hoofdactiviteit van de vestiging (voorlopige cijfers in 1 000 €) - vervolg

NACE Code	Activiteit	2003	2004		
			Mei	Juni	Juli
28	<b>Vervaardiging van producten van metaal</b>	<b>7 124 518</b>	<b>604 179</b>	<b>728 635</b>	<b>520 262</b>
28.1	- Vervaardiging van metalen constructiewerken voor de bouw	<b>2 428 413</b>	208 879	259 937	163 842
28.2	- Vervaardiging van tanks, reservoirs en bergingsmiddelen, van metaal; vervaardiging van radiatoren en ketels	<b>902 188</b>	71 174	80 973	61 919
28.3	- Vervaardiging van stoomketels	<b>443 657</b>	34 761	34 485	27 106
28.4	- Smeden, persen, stampen en profielwalsen van metaal; poedermetallurgie	<b>226 205</b>	23 751	27 882	19 456
28.5	- Oppervlaktebehandeling en bekleding van metaal; algemene metaalbewerking	<b>1 299 287</b>	107 355	133 183	93 330
28.6	- Vervaardiging van scharen, messen, bestekken, gereedschap en ijzerwaren	<b>417 788</b>	32 782	40 318	31 590
28.7	- Vervaardiging van overige producten van metaal	<b>1 406 979</b>	125 477	151 857	123 020
29	<b>Vervaardiging van machines, apparaten en werktuigen, n.e.g.</b>	<b>7 271 180</b>	<b>601 745</b>	<b>720 803</b>	<b>558 712</b>
29.1	- Vervaardiging van machines voor de productie en toepassing van mechanische energie, exclusief motoren voor	<b>1 626 931</b>	142 656	166 699	144 844
29.2	- Vervaardiging van overige machines voor algemeen gebruik	<b>2 198 619</b>	192 629	213 524	186 553
29.3	- Vervaardiging van machines voor de landbouw en de bosbouw	<b>586 381</b>	52 952	56 321	35 363
29.4	- Vervaardiging van gereedschapswerktuigen	<b>269 859</b>	20 256	25 014	18 196
29.5	- Vervaardiging van overige machines voor specifieke doeleinden	<b>2 070 635</b>	162 009	208 235	141 925
29.6	- Vervaardiging van wapens en munitie	<b>274 462</b>	12 387	26 398	16 819
29.7	- Vervaardiging van huishoudapparaten	<b>244 292</b>	18 855	24 611	15 011
30	<b>Vervaardiging van kantoormachines en computers</b>	<b>322 411</b>	<b>24 808</b>	<b>33 600</b>	<b>22 084</b>
31	<b>Vervaardiging van elektrische machines en apparaten</b>	<b>3 847 805</b>	<b>322 678</b>	<b>379 312</b>	<b>326 001</b>
31.1	- Vervaardiging van elektromotoren en van elektrische generatoren en transformatoren	<b>558 217</b>	43 256	59 932	38 003
31.2	- Vervaardiging van schakel- en verdeelinrichtingen	<b>823 224</b>	65 377	79 446	64 323
31.3	- Vervaardiging van geïsoleerde kabels en draad	<b>428 943</b>	34 549	42 379	33 157
31.4	- Vervaardiging van accumulatoren en elektrische batterijen	<b>245 887</b>	18 812	22 289	22 893

# PRODCOM - Leveringen per activiteit

## Waarde van de industriële productie (1) volgens de hoofdactiviteit van de vestiging (voorlopige cijfers in 1 000 €) - vervolg

NACE Code	Activiteit	2003	2004		
			Mei	Juni	Juli
31.5	- Vervaardiging van elektrische lampen en verlichtingsapparaten	586 653	46 709	54 366	55 765
31.6	- Vervaardiging van overige elektrische benodigdheden	1 204 881	113 975	120 900	111 859
32	<b>Vervaardiging van audio-, video- en telecommunicatieapparatuur</b>	<b>2 532 619</b>	<b>192 068</b>	<b>223 765</b>	<b>183 087</b>
32.1	- Vervaardiging van elektronische onderdelen	488 320	42 929	51 062	43 431
32.2	- Vervaardiging van zendapparatuur voor televisie en radio en van apparatuur voor lijntelefonie en lijntelegrafie		66 802	80 008	75 713
32.3	- Vervaardiging van audio- en videoapparatuur		82 337	92 694	63 943
32.A	- Vervaardiging van audio-, video- en telecommunicatieapparatuur (32.A = 32.2 + 32.3)	2 044 299			
33	<b>Vervaardiging van medische apparatuur en instrumenten, van precisie- en optische instrumenten en van uurwerken</b>	<b>886 973</b>	<b>78 765</b>	<b>98 099</b>	<b>83 864</b>
33.1	- Vervaardiging van medische apparatuur en instrumenten en van orthopedische artikelen	215 075	16 736	19 461	16 489
33.2	- Vervaardiging van meet-, regel-, navigatie- en controleapparatuur	522 639	43 647	57 295	49 509
33.3	- Vervaardiging van apparaten voor de bewaking van industriële processen	87 719	13 902	15 672	12 872
33.4	- Vervaardiging van optische instrumenten en van foto- en filmapparatuur	56 000	3 871	4 989	4 563
33.5	- Vervaardiging van uurwerken	5 540	610	682	431
34	<b>Vervaardiging en assemblage van auto's, aanhangwagens en opleggers</b>	<b>14 933 039</b>	<b>1 220 279</b>	<b>1 710 036</b>	<b>811 809</b>
34.1	- Vervaardiging en assemblage van auto's	11 142 655	843 847	1 244 975	523 110
34.2	- Vervaardiging van carrosserieën; vervaardiging van aanhangwagens, caravans en opleggers	1 210 496	104 057	128 611	98 757
34.3	- Vervaardiging van onderdelen en accessoires voor motorvoertuigen en motoren daarvan	2 579 888	272 375	336 451	189 942
35	<b>Vervaardiging van overige transportmiddelen</b>	<b>1 242 968</b>	<b>108 559</b>	<b>129 081</b>	<b>96 879</b>
35.1	- Scheepsbouw en -reparatie	134 611	8 955	13 404	9 043
35.4	- Vervaardiging van motorrijwielen en rijwielen	64 576	6 926	8 252	6 259
35.I	- Vervaardiging van lucht- en ruimtevaartuigen en rollend materieel (35.F = 35.2 + 35.3)	1 043 780	92 678	107 424	81 578
36	<b>Vervaardiging van meubelen; overige industrie</b>	<b>2 647 623</b>	<b>200 556</b>	<b>247 107</b>	<b>153 412</b>

(1) Leveringen m.i.v. de industriële behandelingen en diensten en aan het buitenland geleverd maakloonwerk.

## PRODCOM - Leveringen per activiteit

### Waarde van de industriële productie (1) volgens de hoofdactiviteit van de vestiging (voorlopige cijfers in 1 000 €) - vervolg en einde

NACE Code	Activiteit	2003	2004		
			Mei	Juni	Juli
36.1	- Vervaardiging van meubelen	<b>2 049 218</b>	157 172	199 003	115 309
36.2	- Bewerking van edelstenen en vervaardiging van juwelen en dergelijke artikelen	<b>368 518</b>	25 837	30 698	22 455
36.3	- Vervaardiging van muziekinstrumenten	<b>1 742</b>			
36.4	- Vervaardiging van sportartikelen	<b>10 304</b>	996	1 426	812
36.5	- Vervaardiging van spellen en speelgoed	<b>98 645</b>	7 961	6 640	6 445
36.6	- Diverse industrie, n.e.g.	<b>119 197</b>			
36.A	- Overige industrie, m.i.v. de vervaardiging van muziekinstrumenten (36.A = 36.3 + 36.6)	<b>120 939</b>	8 590	9 340	8 391
	<b>Totaal</b>	<b>118 263 942</b>	<b>10 353 839</b>	<b>12 389 221</b>	<b>9 592 210</b>

# PRODCOM - Tewerkstelling, uren en lonen

## Tewerkstelling, uren en lonen volgens de hoofdactiviteit van de vestiging (voorlopige cijfers)

NACE Code	Activiteit		2003	2004		
				Mei	Juni	Juli
14	Overige winning van delfstoffen	Aantal arbeiders	2 381	2 354	2 366	2 358
		Aantal bedienden	784	768	767	737
		Totaal	3 165	3 122	3 133	3 095
		Aantal uren (1)	402 609	378 977	444 431	303 228
		Trimestriële lonen (2)	92 458		22 654	
14.1	- Winning van steen	Aantal arbeiders	1 160	1 167	1 186	1 179
		Aantal bedienden	305	305	302	301
		Totaal	1 465	1 472	1 488	1 480
		Aantal uren (1)	185 957	180 303	210 867	142 557
		Trimestriële lonen (2)	45 102		11 170	
14.2	- Winning van zand en klei	Aantal arbeiders	1 105	1 086	1 080	1 084
		Aantal bedienden	363	349	351	345
		Totaal	1 469	1 435	1 431	1 429
		Aantal uren (1)	188 206	172 492	204 343	140 695
		Trimestriële lonen (2)	41 239		10 036	
14.B	- Overige winning van delfstoffen n.e.g. (14.B = 14.3 + 14.4 + 14.5)	Aantal arbeiders	114	101	100	95
		Aantal bedienden	116	114	114	91
		Totaal	231	215	214	186
		Aantal uren (1)	28 445	26 182	29 221	19 976
		Trimestriële lonen (2)	6 117		1 448	
1C	Vervaardiging van voedingsmiddelen en dranken (1C=15 m.u.v. slachterijen en melkerijen)	Aantal arbeiders	46 897	45 899	46 090	46 239
		Aantal bedienden	18 770	18 894	18 894	18 902
		Totaal	65 668	64 793	64 984	65 141
		Aantal uren (1)	8 024 620	7 414 501	8 507 528	6 849 266
		Trimestriële lonen (2)	1 677 696		432 507	
15.B	- Productie en verwerking van vlees en vleesproducten (15B= 15.1 m.u.v. slachterijen)	Aantal arbeiders	10 329	10 003	10 066	10 038
		Aantal bedienden	1 861	1 830	1 824	1 831
		Totaal	12 190	11 833	11 890	11 869
		Aantal uren (1)	1 476 818	1 345 452	1 558 819	1 266 204
		Trimestriële lonen (2)	260 493		66 785	
15.2	- Verwerking en conservering van vis en vervaardiging van visproducten	Aantal arbeiders	1 067	1 030	1 038	1 035
		Aantal bedienden	442	432	435	433
		Totaal	1 509	1 462	1 473	1 468
		Aantal uren (1)	189 188	174 258	200 913	165 442
		Trimestriële lonen (2)	34 453		8 638	
15.3	- Verwerking en conservering van groenten en fruit	Aantal arbeiders	5 317	5 282	5 301	5 300
		Aantal bedienden	1 336	1 416	1 433	1 438
		Totaal	6 654	6 698	6 734	6 738
		Aantal uren (1)	817 726	761 424	883 643	776 439
		Trimestriële lonen (2)	152 325		38 468	
15.4	- Vervaardiging van plantaardige en dierlijke oliën en vetten	Aantal arbeiders	703	711	706	707
		Aantal bedienden	584	597	595	594
		Totaal	1 288	1 308	1 301	1 301
		Aantal uren (1)	159 030	153 635	176 442	142 231
		Trimestriële lonen (2)	46 220		12 355	
15.C	- Consumptie-ijs (15.C = 15.52)	Aantal arbeiders	1 210	1 269	1 270	1 303
		Aantal bedienden	252	218	216	216
		Totaal	1 462	1 487	1 486	1 519
		Aantal uren (1)	168 917	195 144	207 646	180 758
		Trimestriële lonen (2)	32 224		8 301	
15.6	- Vervaardiging van maalderijproducten, zetmeel en zetmeelproducten	Aantal arbeiders	1 963	1 919	1 944	1 909
		Aantal bedienden	1 554	1 519	1 517	1 514
		Totaal	3 518	3 438	3 461	3 423
		Aantal uren (1)	461 761	436 487	482 957	393 027
		Trimestriële lonen (2)	121 682		31 990	
15.7	- Vervaardiging van diervoeders	Aantal arbeiders	1 537	1 481	1 474	1 472
		Aantal bedienden	1 400	1 370	1 370	1 363
		Totaal	2 937	2 851	2 844	2 835
		Aantal uren (1)	391 373	345 498	404 992	349 967
		Trimestriële lonen (2)	85 348		20 891	

(1) Tot december 1998 uren-arbeiders, vanaf januari 1999 uren gepresteerd door de werknemers (bedienden en arbeiders).

(2) Brutolonen en -weden van de werknemers tewerkgesteld in de industriële afdelingen (in 1 000 €).

# PRODCOM - Tewerkstelling, uren en lonen

## Tewerkstelling, uren en lonen volgens de hoofdactiviteit van de vestiging (voorlopige cijfers) - vervolg

NACE Code	Activiteit		2003	2004		
				Mei	Juni	Juli
15.8	- Vervaardiging van overige voedingsmiddelen	Aantal arbeiders	<b>19 766</b>	18 809	18 877	19 081
		Aantal bedienden	<b>7 961</b>	7 930	7 934	7 943
		Totaal	<b>27 728</b>	26 739	26 811	27 024
		Aantal uren (1)	<b>3 284 393</b>	2 898 484	3 340 846	2 499 886
		Trimestriële lonen (2)	<b>664 184</b>		159 316	
15.9	- Vervaardiging van dranken	Aantal arbeiders	<b>5 002</b>	5 395	5 414	5 394
		Aantal bedienden	<b>3 376</b>	3 582	3 570	3 570
		Totaal	<b>8 379</b>	8 977	8 984	8 964
		Aantal uren (1)	<b>1 075 409</b>	1 104 119	1 251 270	1 075 312
		Trimestriële lonen (2)	<b>280 768</b>		85 763	
16	Vervaardiging van tabaksproducten	Aantal arbeiders	<b>1 411</b>	<b>1 376</b>	<b>1 372</b>	<b>1 369</b>
		Aantal bedienden	<b>446</b>	<b>446</b>	<b>446</b>	<b>446</b>
		Totaal	<b>1 858</b>	<b>1 822</b>	<b>1 818</b>	<b>1 815</b>
		Aantal uren (1)	<b>212 477</b>	<b>190 352</b>	<b>234 126</b>	<b>137 912</b>
		Trimestriële lonen (2)	<b>44 957</b>		<b>11 523</b>	
17	Vervaardiging van textiel	Aantal arbeiders	<b>27 464</b>	<b>26 233</b>	<b>26 191</b>	<b>26 136</b>
		Aantal bedienden	<b>5 536</b>	<b>5 366</b>	<b>5 368</b>	<b>5 362</b>
		Totaal	<b>33 001</b>	<b>31 599</b>	<b>31 559</b>	<b>31 498</b>
		Aantal uren (1)	<b>3 800 382</b>	<b>3 508 959</b>	<b>4 155 234</b>	<b>2 562 561</b>
		Trimestriële lonen (2)	<b>644 616</b>		<b>166 988</b>	
17.1	- Bewerken en spinnen van textielvezels	Aantal arbeiders	<b>2 823</b>	2 668	2 659	2 646
		Aantal bedienden	<b>276</b>	265	268	270
		Totaal	<b>3 100</b>	2 933	2 927	2 916
		Aantal uren (1)	<b>312 270</b>	297 844	350 304	195 178
		Trimestriële lonen (2)	<b>51 157</b>		13 719	
17.2	- Weven van textiel	Aantal arbeiders	<b>6 702</b>	6 368	6 325	6 307
		Aantal bedienden	<b>1 452</b>	1 417	1 410	1 404
		Totaal	<b>8 155</b>	7 785	7 735	7 711
		Aantal uren (1)	<b>938 033</b>	845 961	993 362	623 950
		Trimestriële lonen (2)	<b>167 219</b>		42 007	
17.3	- Textielveredeling	Aantal arbeiders	<b>1 983</b>	1 820	1 823	1 812
		Aantal bedienden	<b>429</b>	407	403	406
		Totaal	<b>2 412</b>	2 227	2 226	2 218
		Aantal uren (1)	<b>277 635</b>	240 930	286 068	152 309
		Trimestriële lonen (2)	<b>46 730</b>		11 559	
17.4	- Vervaardiging van geconfectioneerde artikelen van textiel, exclusief kleding	Aantal arbeiders	<b>3 231</b>	3 123	3 130	3 152
		Aantal bedienden	<b>735</b>	670	668	666
		Totaal	<b>3 966</b>	3 793	3 798	3 818
		Aantal uren (1)	<b>456 221</b>	419 589	497 403	350 040
		Trimestriële lonen (2)	<b>68 142</b>		17 177	
17.5	- Vervaardiging van overige textielproducten	Aantal arbeiders	<b>11 049</b>	10 848	10 853	10 825
		Aantal bedienden	<b>2 392</b>	2 362	2 371	2 366
		Totaal	<b>13 441</b>	13 210	13 224	13 191
		Aantal uren (1)	<b>1 613 023</b>	1 551 743	1 826 398	1 124 840
		Trimestriële lonen (2)	<b>282 792</b>		76 002	
17.6	- Vervaardiging van gebreide en gehaakte stoffen	Aantal arbeiders	<b>529</b>	470	487	492
		Aantal bedienden	<b>104</b>	99	103	103
		Totaal	<b>633</b>	569	590	595
		Aantal uren (1)	<b>74 637</b>	62 285	81 496	65 456
		Trimestriële lonen (2)	<b>12 072</b>		2 865	
17.7	- Vervaardiging van gebreide en gehaakte artikelen	Aantal arbeiders	<b>1 145</b>	936	914	902
		Aantal bedienden	<b>145</b>	146	145	147
		Totaal	<b>1 291</b>	1 082	1 059	1 049
		Aantal uren (1)	<b>128 560</b>	90 607	120 203	50 788
		Trimestriële lonen (2)	<b>16 503</b>		3 659	
18	Vervaardiging van kleding en bontnijverheid	Aantal arbeiders	<b>4 887</b>	<b>4 364</b>	<b>4 339</b>	<b>4 314</b>
		Aantal bedienden	<b>1 708</b>	<b>1 621</b>	<b>1 617</b>	<b>1 624</b>
		Totaal	<b>6 596</b>	<b>5 985</b>	<b>5 956</b>	<b>5 938</b>
		Aantal uren (1)	<b>697 119</b>	<b>597 404</b>	<b>743 140</b>	<b>449 121</b>
		Trimestriële lonen (2)	<b>115 390</b>		<b>28 301</b>	

(2) Brutolonen en -weden van de werknemers tewerkgesteld in de industriële afdelingen (in 1 000 €).

# PRODCOM - Tewerkstelling, uren en lonen

## Tewerkstelling, uren en lonen volgens de hoofdactiviteit van de vestiging (voorlopige cijfers) - vervolg

NACE			2003	2004		
Code	Activiteit			Mei	Juni	Juli
18.2	- Vervaardiging van overige kleding en toebehoren	Aantal arbeiders	4 621	4 115	4 090	4 065
		Aantal bedienden	1 635	1 554	1 551	1 557
		Totaal	6 256	5 669	5 641	5 622
		Aantal uren (1)	660 983	563 175	698 801	424 994
		Trimestriële lonen (2)	109 714		26 788	
19	Leernijverheid en vervaardiging van schoeisel	Aantal arbeiders	1 178	1 094	1 087	1 083
		Aantal bedienden	368	364	369	364
		Totaal	1 546	1 458	1 456	1 447
		Aantal uren (1)	172 769	163 488	200 717	131 991
		Trimestriële lonen (2)	33 611		8 817	
19.A	- Looien, bereiden en vervaardiging van lederen artikelen, behalve schoeisel (19.A = 19.1 + 19.2)	Aantal arbeiders	##	##	##	##
		Aantal bedienden	##	##	##	##
		Totaal	1 295	1 231	1 229	1 221
		Aantal uren (1)	147 466	140 936	171 129	118 404
		Trimestriële lonen (2)	29 593		7 883	
19.3	- Vervaardiging van schoeisel	Aantal arbeiders	##	##	##	##
		Aantal bedienden	##	##	##	##
		Totaal	250	227	227	226
		Aantal uren (1)	25 302	22 552	29 588	13 587
		Trimestriële lonen (2)	4 018		934	
20	Houtindustrie en vervaardiging van artikelen van hout en van kurk, exclusief meubelen; vervaardiging van	Aantal arbeiders	8 311	8 097	8 107	8 071
		Aantal bedienden	2 039	1 978	1 975	1 975
		Totaal	10 350	10 075	10 082	10 046
		Aantal uren (1)	1 337 387	1 280 973	1 505 207	882 470
		Trimestriële lonen (2)	225 003		58 972	
20.1	- Zagen en schaven van hout, impregneren van hout	Aantal arbeiders	1 388	1 279	1 280	1 272
		Aantal bedienden	315	262	262	260
		Totaal	1 703	1 541	1 542	1 532
		Aantal uren (1)	215 821	186 754	226 352	138 675
		Trimestriële lonen (2)	32 526		8 127	
20.2	- Vervaardiging van panelen en platen van hout	Aantal arbeiders	2 891	2 874	2 859	2 839
		Aantal bedienden	694	692	695	698
		Totaal	3 585	3 566	3 554	3 537
		Aantal uren (1)	492 515	492 772	540 375	324 080
		Trimestriële lonen (2)	90 789		23 552	
20.3	- Vervaardiging van schrijn- en timmerwerk	Aantal arbeiders	2 827	2 766	2 770	2 747
		Aantal bedienden	672	696	686	684
		Totaal	3 500	3 462	3 456	3 431
		Aantal uren (1)	434 642	423 826	524 131	270 519
		Trimestriële lonen (2)	70 458		19 265	
20.4	- Vervaardiging van houten emballage	Aantal arbeiders	786	776	797	814
		Aantal bedienden	137	123	126	130
		Totaal	923	899	923	944
		Aantal uren (1)	116 893	107 839	132 776	101 862
		Trimestriële lonen (2)	18 778		4 996	
20.5	- Vervaardiging van overige artikelen van hout, van kurk en riet en van vlechtwerk	Aantal arbeiders	417	402	401	399
		Aantal bedienden	219	205	206	203
		Totaal	637	607	607	602
		Aantal uren (1)	77 515	69 782	81 573	47 334
		Trimestriële lonen (2)	12 452		3 032	
21	Vervaardiging van pulp, papier en papierwaren	Aantal arbeiders	11 472	11 091	11 130	11 099
		Aantal bedienden	3 825	3 742	3 737	3 734
		Totaal	15 298	14 833	14 867	14 833
		Aantal uren (1)	1 920 462	1 745 957	2 034 088	1 545 918
		Trimestriële lonen (2)	450 572		111 946	
21.1	- Vervaardiging van papierpulp, papier en karton	Aantal arbeiders	3 414	3 177	3 171	3 150
		Aantal bedienden	1 406	1 354	1 342	1 342
		Totaal	4 821	4 531	4 513	4 492
		Aantal uren (1)	600 622	546 751	593 989	479 585
		Trimestriële lonen (2)	170 361		42 066	

(1) Tot december 1998 uren-arbeiders, vanaf januari 1999 uren gepresteerd door de werknemers (bedienden en arbeiders).

(2) Brutolonen en -weden van de werknemers tewerkgesteld in de industriële afdelingen (in 1 000 €).

# PRODCOM - Tewerkstelling, uren en lonen

## Tewerkstelling, uren en lonen volgens de hoofdactiviteit van de vestiging (voorlopige cijfers) - vervolg

NACE			2003	2004		
Code	Activiteit			Mei	Juni	Juli
21.2	- Vervaardiging van artikelen van papier en karton	Aantal arbeiders	8 058	7 914	7 959	7 949
		Aantal bedienden	2 418	2 388	2 395	2 392
		Totaal	10 476	10 302	10 354	10 341
		Aantal uren (1)	1 319 839	1 199 206	1 440 099	1 066 333
		Trimestriële lonen (2)	280 212		69 880	
22	Uitgeverijen, drukkerijen en reproductie van opgenomen media	Aantal arbeiders	11 479	11 093	11 084	11 062
		Aantal bedienden	14 407	14 085	14 145	14 127
		Totaal	25 887	25 178	25 229	25 189
		Aantal uren (1)	3 305 107	3 038 103	3 481 271	2 583 697
		Trimestriële lonen (2)	821 197		203 042	
22.A	- Uitgeverijen en reproductie van opgenomen media (22.A = 22.1 + 22.3)	Aantal arbeiders	1 552	1 459	1 448	1 447
		Aantal bedienden	9 209	9 017	9 048	9 046
		Totaal	10 761	10 476	10 496	10 493
		Aantal uren (1)	1 408 087	1 302 091	1 452 838	1 229 135
		Trimestriële lonen (2)	391 796		95 858	
22.2	- Drukkerijen en diensten in verband met drukkerijen	Aantal arbeiders	9 926	9 634	9 636	9 615
		Aantal bedienden	5 198	5 068	5 097	5 081
		Totaal	15 125	14 702	14 733	14 696
		Aantal uren (1)	1 897 020	1 736 012	2 028 433	1 354 562
		Trimestriële lonen (2)	429 401		107 184	
24	Vervaardiging van chemische producten	Aantal arbeiders	29 542	28 626	28 571	28 616
		Aantal bedienden	36 031	35 729	35 771	35 781
		Totaal	65 574	64 355	64 342	64 397
		Aantal uren (1)	8 426 685	7 747 060	8 810 512	6 970 953
		Trimestriële lonen (2)	2 721 211		681 193	
24.1	- Vervaardiging van chemische basisproducten	Aantal arbeiders	13 309	12 821	12 782	12 791
		Aantal bedienden	14 326	14 485	14 475	14 495
		Totaal	27 635	27 306	27 257	27 286
		Aantal uren (1)	3 525 699	3 320 713	3 646 978	3 028 116
		Trimestriële lonen (2)	1 214 167		313 643	
24.2	- Vervaardiging van verdelgingsmiddelen en van andere chemische producten voor de landbouw	Aantal arbeiders	572	559	558	560
		Aantal bedienden	722	731	727	727
		Totaal	1 294	1 290	1 285	1 287
		Aantal uren (1)	169 583	169 679	171 268	159 927
		Trimestriële lonen (2)	54 056		13 564	
24.3	- Vervaardiging van verf, vernis e.d., drukinkt en mastiek	Aantal arbeiders	1 402	1 309	1 324	1 327
		Aantal bedienden	2 024	1 958	1 978	1 985
		Totaal	3 426	3 267	3 302	3 312
		Aantal uren (1)	490 854	442 431	506 854	419 456
		Trimestriële lonen (2)	128 425		33 261	
24.4	- Vervaardiging van farmaceutische en van chemische en botanische producten voor medicinaal gebruik	Aantal arbeiders	5 525	5 424	5 383	5 427
		Aantal bedienden	11 433	11 229	11 250	11 244
		Totaal	16 959	16 653	16 633	16 671
		Aantal uren (1)	2 221 125	1 961 278	2 337 581	1 701 590
		Trimestriële lonen (2)	724 692		163 628	
24.5	- Vervaardiging van zeep, wasmiddelen, poets- en reinigingsmiddelen, parfums en cosmetische artikelen	Aantal arbeiders	2 845	2 806	2 821	2 826
		Aantal bedienden	1 562	1 557	1 566	1 572
		Totaal	4 408	4 363	4 387	4 398
		Aantal uren (1)	555 071	526 803	599 283	482 217
		Trimestriële lonen (2)	125 945		31 950	
24.6	- Vervaardiging van overige chemische producten	Aantal arbeiders	3 998	3 929	3 930	3 908
		Aantal bedienden	5 468	5 295	5 306	5 293
		Totaal	9 467	9 224	9 236	9 201
		Aantal uren (1)	1 186 421	1 048 143	1 259 359	956 181
		Trimestriële lonen (2)	413 574		109 248	
24.7	- Vervaardiging van synthetische en kunstmatige vezels	Aantal arbeiders	1 888	1 778	1 773	1 777
		Aantal bedienden	494	474	469	465
		Totaal	2 382	2 252	2 242	2 242
		Aantal uren (1)	277 930	278 013	289 189	223 466
		Trimestriële lonen (2)	60 352		15 900	

(2) Brutolonen en -weden van de werknemers tewerkgesteld in de industriële afdelingen (in 1 000 €).

# PRODCOM - Tewerkstelling, uren en lonen

## Tewerkstelling, uren en lonen volgens de hoofdactiviteit van de vestiging (voorlopige cijfers) - vervolg

NACE Code	Activiteit		2003	2004		
				Mei	Juni	Juli
25	Vervaardiging van producten van rubber en kunststof	Aantal arbeiders	18 141	17 523	17 520	17 549
		Aantal bedienden	7 561	7 611	7 602	7 608
		Totaal	25 703	25 134	25 122	25 157
		Aantal uren (1)	3 262 132	3 072 064	3 594 426	2 546 760
		Trimestriële lonen (2)	721 051		185 196	
25.1	- Vervaardiging van producten van rubber	Aantal arbeiders	2 034	1 906	1 899	1 909
		Aantal bedienden	859	847	848	847
		Totaal	2 893	2 753	2 747	2 756
		Aantal uren (1)	361 610	317 889	385 308	273 132
		Trimestriële lonen (2)	84 820		21 214	
25.2	- Vervaardiging van producten van kunststof	Aantal arbeiders	16 107	15 617	15 621	15 640
		Aantal bedienden	6 702	6 764	6 754	6 761
		Totaal	22 810	22 381	22 375	22 401
		Aantal uren (1)	2 900 521	2 754 175	3 209 118	2 273 628
		Trimestriële lonen (2)	636 231		163 982	
26	Vervaardiging van overige niet-metaalhoudende minerale producten	Aantal arbeiders	21 689	21 072	21 104	21 094
		Aantal bedienden	6 895	6 827	6 811	6 791
		Totaal	28 585	27 899	27 915	27 885
		Aantal uren (1)	3 621 742	3 463 820	4 067 631	2 603 431
		Trimestriële lonen (2)	798 077		202 379	
26.1	- Vervaardiging van glas en glaswerk	Aantal arbeiders	7 795	7 585	7 601	7 566
		Aantal bedienden	2 466	2 431	2 432	2 431
		Totaal	10 262	10 016	10 033	9 997
		Aantal uren (1)	1 284 034	1 270 376	1 418 402	1 018 651
		Trimestriële lonen (2)	297 908		74 604	
26.A	- Vervaardiging van keramische tegels, plavuizen, behalve dakpannen en bakstenen (26.A = 26.2 + 26.3)	Aantal arbeiders	972	873	869	860
		Aantal bedienden	267	238	236	239
		Totaal	1 239	1 111	1 105	1 099
		Aantal uren (1)	154 639	130 679	153 511	122 081
		Trimestriële lonen (2)	32 993		7 855	
26.4	- Vervaardiging van dakpannen, bakstenen, tegels en overige producten voor de bouw van gebakken klei	Aantal arbeiders	1 638	1 614	1 611	1 633
		Aantal bedienden	306	315	317	315
		Totaal	1 944	1 929	1 928	1 948
		Aantal uren (1)	254 520	247 836	276 863	216 310
		Trimestriële lonen (2)	49 099		12 989	
26.5	- Vervaardiging van cement, kalk en gips	Aantal arbeiders	1 259	1 206	1 193	1 209
		Aantal bedienden	774	779	779	776
		Totaal	2 034	1 985	1 972	1 985
		Aantal uren (1)	266 867	242 825	275 631	245 672
		Trimestriële lonen (2)	83 293		19 036	
26.6	- Vervaardiging van artikelen van beton, gips en cement	Aantal arbeiders	8 041	7 833	7 854	7 854
		Aantal bedienden	2 351	2 331	2 324	2 309
		Totaal	10 392	10 164	10 178	10 163
		Aantal uren (1)	1 315 269	1 245 393	1 537 302	787 997
		Trimestriële lonen (2)	268 107		70 212	
26.7	- Houwen, bewerken en afwerken van bouw- en siersteen	Aantal arbeiders	1 138	1 151	1 149	1 148
		Aantal bedienden	354	357	357	354
		Totaal	1 493	1 508	1 506	1 502
		Aantal uren (1)	196 177	187 628	230 553	118 667
		Trimestriële lonen (2)	32 487		8 938	
26.8	- Vervaardiging van overige niet-metaalhoudende minerale producten	Aantal arbeiders	844	810	827	824
		Aantal bedienden	374	376	366	367
		Totaal	1 218	1 186	1 193	1 191
		Aantal uren (1)	150 234	139 083	175 369	94 053
		Trimestriële lonen (2)	34 191		8 746	
2E	Metallurgie (2E = 27 behalve Staalindustrie Verbond)	Aantal arbeiders	11 165			
	Aantal bedienden	4 467				
	Totaal	15 632				
	Aantal uren (1)	1 933 616				
	Trimestriële lonen (2)	486 009				

(1) Tot december 1998 uren-arbeiders, vanaf januari 1999 uren gepresteerd door de werknemers (bedienden en arbeiders).

(2) Brutolonen en -weden van de werknemers tewerkgesteld in de industriële afdelingen (in 1 000 €).



# PRODCOM - Tewerkstelling, uren en lonen

## Tewerkstelling, uren en lonen volgens de hoofdactiviteit van de vestiging (voorlopige cijfers) - vervolg

NACE Code	Activiteit		2003	2004		
				Mei	Juni	Juli
27	Vervaardiging van metalen in primaire vorm	Aantal arbeiders		22 992	23 012	22 997
		Aantal bedienden		9 445	9 428	9 455
		Totaal		32 437	32 440	32 452
		Aantal uren (1)		4 040 030	4 498 938	3 499 500
		Trimestriële lonen (2)			282 591	
27.1	- Vervaardiging van ijzer en staal en van ferroleringen (behalve Staalindustrie Verbond)	Aantal arbeiders	258			
		Aantal bedienden	110			
		Totaal	369			
		Aantal uren (1)	46 164			
		Trimestriële lonen (2)	11 926			
27.A	- Vervaardiging van ijzer, staal en ferrolegeringen (behalve Staalindus. Verbond) buizen inbegrepen (27.A = 27.1 + 27.2)	Aantal arbeiders	970			
		Aantal bedienden	284			
		Totaal	1 254			
		Aantal uren (1)	150 267			
		Trimestriële lonen (2)	34 034			
27.1	- Vervaardiging van ijzer en staal en van ferrolegeringen	Aantal arbeiders		12 374	12 382	12 374
		Aantal bedienden		5 208	5 205	5 245
		Totaal		17 582	17 587	17 619
		Aantal uren (1)		2 270 461	2 447 986	2 109 634
		Trimestriële lonen (2)			166 557	
27.2	- Vervaardiging van buizen	Aantal arbeiders	711	714	713	718
		Aantal bedienden	173	165	165	165
		Totaal	885	879	878	883
		Aantal uren (1)	104 102	96 209	119 130	76 566
		Trimestriële lonen (2)	22 108		5 535	
27.3	- Overige eerste verwerking van ijzer en staal	Aantal arbeiders	2 806	2 735	2 737	2 724
		Aantal bedienden	1 159	1 102	1 092	1 093
		Totaal	3 965	3 837	3 829	3 817
		Aantal uren (1)	491 394	458 335	547 310	312 705
		Trimestriële lonen (2)	128 517		30 675	
27.4	- Productie van non-ferrometalen	Aantal arbeiders	5 798	5 662	5 670	5 663
		Aantal bedienden	2 646	2 608	2 605	2 593
		Totaal	8 444	8 270	8 275	8 256
		Aantal uren (1)	1 045 489	999 711	1 110 658	847 754
		Trimestriële lonen (2)	270 401		66 794	
27.5	- Gieten van metalen	Aantal arbeiders	1 589	1 507	1 510	1 518
		Aantal bedienden	377	362	361	359
		Totaal	1 967	1 869	1 871	1 877
		Aantal uren (1)	246 465	215 314	273 854	152 841
		Trimestriële lonen (2)	53 057		13 031	
28	Vervaardiging van producten van metaal	Aantal arbeiders	39 044	38 001	38 148	38 143
		Aantal bedienden	11 778	11 477	11 493	11 476
		Totaal	50 822	49 478	49 641	49 619
		Aantal uren (1)	6 350 156	5 818 691	7 104 650	4 465 978
		Trimestriële lonen (2)	1 269 621		312 955	
28.1	- Vervaardiging van metalen constructiewerken voor de bouw	Aantal arbeiders	13 908	13 338	13 381	13 404
		Aantal bedienden	3 976	3 867	3 874	3 864
		Totaal	17 885	17 205	17 255	17 268
		Aantal uren (1)	2 247 396	2 035 581	2 500 795	1 440 837
		Trimestriële lonen (2)	418 138		104 178	
28.2	- Vervaardiging van tanks, reservoirs en bergingsmiddelen, van metaal; vervaardiging van radiatoren en ketels	Aantal arbeiders	4 747	4 670	4 695	4 701
		Aantal bedienden	1 788	1 840	1 849	1 849
		Totaal	6 535	6 510	6 544	6 550
		Aantal uren (1)	826 272	754 444	929 262	639 081
		Trimestriële lonen (2)	179 494		46 883	
28.3	- Vervaardiging van stoomketels	Aantal arbeiders	3 222	2 803	2 789	2 773
		Aantal bedienden	842	745	745	741
		Totaal	4 064	3 548	3 534	3 514
		Aantal uren (1)	478 843	395 336	465 455	309 077
		Trimestriële lonen (2)	100 594		21 540	

(2) Brutolonen en -weden van de werknemers tewerkgesteld in de industriële afdelingen (in 1 000 €).

# PRODCOM - Tewerkstelling, uren en lonen

## Tewerkstelling, uren en lonen volgens de hoofdactiviteit van de vestiging (voorlopige cijfers) - vervolg

NACE			2003	2004		
Code	Activiteit			Mei	Juni	Juli
28.4	- Smeden, persen, stampen en profielwalsen van metaal; poedermetallurgie	Aantal arbeiders	939	961	958	955
		Aantal bedienden	269	252	254	246
		Totaal	1 209	1 213	1 212	1 201
		Aantal uren (1)	156 219	148 289	174 752	114 948
		Trimestriële lonen (2)	29 468		7 826	
28.5	- Oppervlaktebehandeling en bekleding van metaal; algemene metaalbewerking	Aantal arbeiders	7 699	8 014	8 145	8 135
		Aantal bedienden	1 959	1 957	1 955	1 963
		Totaal	9 659	9 971	10 100	10 098
		Aantal uren (1)	1 199 059	1 187 790	1 457 053	942 201
		Trimestriële lonen (2)	236 261		59 032	
28.6	- Vervaardiging van scharen, messen, bestekken, gereedschap en ijzerwaren	Aantal arbeiders	1 994	1 903	1 900	1 893
		Aantal bedienden	855	808	813	809
		Totaal	2 849	2 711	2 713	2 702
		Aantal uren (1)	368 719	324 294	396 303	255 129
		Trimestriële lonen (2)	80 867		18 787	
28.7	- Vervaardiging van overige producten van metaal	Aantal arbeiders	6 534	6 312	6 280	6 282
		Aantal bedienden	2 085	2 008	2 003	2 004
		Totaal	8 619	8 320	8 283	8 286
		Aantal uren (1)	1 073 645	972 957	1 181 030	764 705
		Trimestriële lonen (2)	224 799		54 709	
29	<b>Vervaardiging van machines, apparaten en werktuigen, n.e.g.</b>	<b>Aantal arbeiders</b>	<b>30 028</b>	<b>29 248</b>	<b>29 336</b>	<b>29 379</b>
		<b>Aantal bedienden</b>	<b>14 913</b>	<b>14 717</b>	<b>14 730</b>	<b>14 715</b>
		<b>Totaal</b>	<b>44 941</b>	<b>43 965</b>	<b>44 066</b>	<b>44 094</b>
		<b>Aantal uren (1)</b>	<b>5 702 523</b>	<b>5 294 412</b>	<b>6 325 304</b>	<b>4 158 501</b>
		<b>Trimestriële lonen (2)</b>	<b>1 270 227</b>		<b>315 018</b>	
29.1	- Vervaardiging van machines voor de productie en toepassing van mechanische energie, exclusief motoren voor	Aantal arbeiders	4 589	4 668	4 704	4 701
		Aantal bedienden	3 147	3 170	3 173	3 177
		Totaal	7 736	7 838	7 877	7 878
		Aantal uren (1)	975 579	918 620	1 084 838	824 144
		Trimestriële lonen (2)	245 506		60 494	
29.2	- Vervaardiging van overige machines voor algemeen gebruik	Aantal arbeiders	8 735	8 516	8 512	8 475
		Aantal bedienden	4 586	4 495	4 502	4 478
		Totaal	13 321	13 011	13 014	12 953
		Aantal uren (1)	1 748 884	1 611 791	1 912 687	1 359 179
		Trimestriële lonen (2)	369 665		91 985	
29.3	- Vervaardiging van machines voor de landbouw en de bosbouw	Aantal arbeiders	2 660	2 286	2 274	2 310
		Aantal bedienden	796	749	747	745
		Totaal	3 456	3 035	3 021	3 055
		Aantal uren (1)	448 714	380 249	451 086	256 045
		Trimestriële lonen (2)	83 924		19 583	
29.4	- Vervaardiging van gereedschapswerktuigen	Aantal arbeiders	1 316	1 214	1 224	1 237
		Aantal bedienden	625	595	600	601
		Totaal	1 941	1 809	1 824	1 838
		Aantal uren (1)	244 385	212 989	261 952	156 126
		Trimestriële lonen (2)	51 756		12 362	
29.5	- Vervaardiging van overige machines voor specifieke doeleinden	Aantal arbeiders	10 094	9 895	9 948	9 962
		Aantal bedienden	4 561	4 487	4 483	4 485
		Totaal	14 656	14 382	14 431	14 447
		Aantal uren (1)	1 817 812	1 718 763	2 082 780	1 270 958
		Trimestriële lonen (2)	411 910		100 490	
29.6	- Vervaardiging van wapens en munitie	Aantal arbeiders	1 098	1 088	1 090	1 099
		Aantal bedienden	683	702	699	700
		Totaal	1 781	1 790	1 789	1 799
		Aantal uren (1)	214 619	205 705	235 061	138 892
		Trimestriële lonen (2)	57 235		17 224	
29.7	- Vervaardiging van huishoudapparaten	Aantal arbeiders	1 533	1 581	1 584	1 595
		Aantal bedienden	513	519	526	529
		Totaal	2 046	2 100	2 110	2 124
		Aantal uren (1)	252 527	246 295	296 900	153 157
		Trimestriële lonen (2)	50 231		12 880	

(1) Tot december 1998 uren-arbeiders, vanaf januari 1999 uren gepresteerd door de werknemers (bedienden en arbeiders).

(2) Brutolonen en -weden van de werknemers tewerkgesteld in de industriële afdelingen (in 1 000 €).

# PRODCOM - Tewerkstelling, uren en lonen

## Tewerkstelling, uren en lonen volgens de hoofdactiviteit van de vestiging (voorlopige cijfers) - vervolg

NACE			2003	2004		
Code	Activiteit			Mei	Juni	Juli
30	Vervaardiging van kantoor­machines en computers	Aantal arbeiders	434	397	395	395
		Aantal bedienden	1 337	1 281	1 277	1 280
		Totaal	1 771	1 678	1 672	1 675
		Aantal uren (1)	234 620	210 728	250 774	183 716
		Trimestriële lonen (2)	64 329		15 737	
31	Vervaardiging van elektrische machines en apparaten	Aantal arbeiders	16 617	15 821	15 863	15 893
		Aantal bedienden	9 231	8 905	8 901	8 914
		Totaal	25 848	24 726	24 764	24 807
		Aantal uren (1)	3 236 945	2 903 144	3 541 143	2 304 033
		Trimestriële lonen (2)	748 921		186 865	
31.1	- Vervaardiging van elektromotoren en van elektrische generatoren en transformatoren	Aantal arbeiders	1 842	1 602	1 597	1 582
		Aantal bedienden	1 719	1 524	1 516	1 515
		Totaal	3 561	3 126	3 113	3 097
		Aantal uren (1)	434 804	368 807	460 433	298 608
		Trimestriële lonen (2)	118 464		27 849	
31.2	- Vervaardiging van schakel- en verdeelinrichtingen	Aantal arbeiders	4 505	4 319	4 322	4 314
		Aantal bedienden	2 396	2 335	2 335	2 331
		Totaal	6 902	6 654	6 657	6 645
		Aantal uren (1)	867 620	759 323	926 895	633 604
		Trimestriële lonen (2)	195 556		48 482	
31.3	- Vervaardiging van geïsoleerde kabels en draad	Aantal arbeiders	1 498	1 398	1 395	1 417
		Aantal bedienden	556	541	542	543
		Totaal	2 054	1 939	1 937	1 960
		Aantal uren (1)	249 600	230 193	247 652	208 203
		Trimestriële lonen (2)	61 340		15 535	
31.4	- Vervaardiging van accumulatoren en elektrische batterijen	Aantal arbeiders	1 073	1 052	1 065	1 065
		Aantal bedienden	303	289	285	285
		Totaal	1 376	1 341	1 350	1 350
		Aantal uren (1)	153 909	139 613	172 896	100 817
		Trimestriële lonen (2)	41 261		10 364	
31.5	- Vervaardiging van elektrische lampen en verlichtingsapparaten	Aantal arbeiders	3 350	3 322	3 328	3 327
		Aantal bedienden	1 540	1 559	1 563	1 560
		Totaal	4 891	4 881	4 891	4 887
		Aantal uren (1)	657 369	614 376	749 342	352 699
		Trimestriële lonen (2)	124 396		33 066	
31.6	- Vervaardiging van overige elektrische benodigdheden	Aantal arbeiders	4 347	4 128	4 156	4 188
		Aantal bedienden	2 714	2 657	2 660	2 680
		Totaal	7 061	6 785	6 816	6 868
		Aantal uren (1)	873 641	790 832	983 925	710 102
		Trimestriële lonen (2)	207 904		51 569	
32	Vervaardiging van audio-, video- en telecommunicatieapparatuur	Aantal arbeiders	4 647	4 216	4 218	4 245
		Aantal bedienden	6 525	5 759	5 700	5 708
		Totaal	11 172	9 975	9 918	9 953
		Aantal uren (1)	1 398 615	1 202 809	1 375 697	830 258
		Trimestriële lonen (2)	443 801		93 516	
32.1	- Vervaardiging van elektronische onderdelen	Aantal arbeiders	2 126	2 041	2 045	2 057
		Aantal bedienden	1 156	1 165	1 171	1 175
		Totaal	3 283	3 206	3 216	3 232
		Aantal uren (1)	407 251	377 889	453 904	316 808
		Trimestriële lonen (2)	101 756		24 592	
32.2	- Vervaardiging van zendapparatuur voor televisie en radio en van apparatuur voor lijntelefonie en lijntelegrafie	Aantal arbeiders	802	681	671	672
		Aantal bedienden	3 460	2 844	2 787	2 781
		Totaal	4 263	3 525	3 458	3 453
		Aantal uren (1)	544 720	470 872	500 501	218 391
		Trimestriële lonen (2)	219 259		41 305	
32.3	- Vervaardiging van audio- en videoapparatuur	Aantal arbeiders	1 719	1 494	1 502	1 516
		Aantal bedienden	1 907	1 750	1 742	1 752
		Totaal	3 626	3 244	3 244	3 268
		Aantal uren (1)	446 643	354 048	421 292	295 059
		Trimestriële lonen (2)	122 786		27 619	

(2) Brutolonen en -weden van de werknemers tewerkgesteld in de industriële afdelingen (in 1 000 €).

# PRODCOM - Tewerkstelling, uren en lonen

## Tewerkstelling, uren en lonen volgens de hoofdactiviteit van de vestiging (voorlopige cijfers) - vervolg

NACE			2003	2004		
Code	Activiteit			Mei	Juni	Juli
32.A	- Vervaardiging van audio-, video- en telecommunicatieapparatuur (32.A = 32.2 + 32.3)	Aantal arbeiders	2 521			
		Aantal bedienden	5 368			
		Totaal	7 889			
		Aantal uren (1)	991 363			
		Trimestriële lonen (2)	342 045			
33	<b>Vervaardiging van medische apparatuur en instrumenten, van precisie- en optische instrumenten en van uurwerken</b>	<b>Aantal arbeiders</b>	<b>3 591</b>	<b>3 518</b>	<b>3 542</b>	<b>3 558</b>
		<b>Aantal bedienden</b>	<b>3 515</b>	<b>3 428</b>	<b>3 459</b>	<b>3 464</b>
		<b>Totaal</b>	<b>7 106</b>	<b>6 946</b>	<b>7 001</b>	<b>7 022</b>
		<b>Aantal uren (1)</b>	<b>916 241</b>	<b>840 133</b>	<b>996 306</b>	<b>701 938</b>
		<b>Trimestriële lonen (2)</b>	<b>203 519</b>		<b>51 903</b>	
33.1	- Vervaardiging van medische apparatuur en instrumenten en van orthopedische artikelen	Aantal arbeiders	1 354	1 316	1 332	1 353
		Aantal bedienden	841	808	818	820
		Totaal	2 196	2 124	2 150	2 173
		Aantal uren (1)	282 225	256 810	304 841	208 904
		Trimestriële lonen (2)	53 925		13 562	
33.2	- Vervaardiging van meet-, regel-, navigatie- en controleapparatuur	Aantal arbeiders	1 811	1 774	1 778	1 762
		Aantal bedienden	1 925	1 927	1 954	1 954
		Totaal	3 736	3 701	3 732	3 716
		Aantal uren (1)	483 223	449 670	533 146	362 301
		Trimestriële lonen (2)	117 294		30 457	
33.3	- Vervaardiging van apparaten voor de bewaking van industriële processen	Aantal arbeiders	193	181	185	186
		Aantal bedienden	505	437	437	438
		Totaal	698	618	622	624
		Aantal uren (1)	91 967	75 475	88 135	71 928
		Trimestriële lonen (2)	19 822		4 626	
33.4	- Vervaardiging van optische instrumenten en van foto- en filmapparatuur	Aantal arbeiders	187	201	202	211
		Aantal bedienden	222	236	230	233
		Totaal	409	437	432	444
		Aantal uren (1)	50 823	51 088	60 794	53 332
		Trimestriële lonen (2)	11 059		2 877	
33.5	- Vervaardiging van uurwerken	Aantal arbeiders	44	46	45	46
		Aantal bedienden	19	20	20	19
		Totaal	64	66	65	65
		Aantal uren (1)	8 001	7 090	9 390	5 473
		Trimestriële lonen (2)	1 419		380	
34	<b>Vervaardiging en assemblage van auto's, aanhangwagens en opleggers</b>	<b>Aantal arbeiders</b>	<b>38 882</b>	<b>36 510</b>	<b>36 603</b>	<b>36 600</b>
		<b>Aantal bedienden</b>	<b>6 293</b>	<b>6 047</b>	<b>6 046</b>	<b>6 038</b>
		<b>Totaal</b>	<b>45 176</b>	<b>42 557</b>	<b>42 649</b>	<b>42 638</b>
		<b>Aantal uren (1)</b>	<b>5 473 076</b>	<b>5 148 409</b>	<b>6 249 901</b>	<b>3 457 850</b>
		<b>Trimestriële lonen (2)</b>	<b>1 228 745</b>		<b>304 881</b>	
34.1	- Vervaardiging en assemblage van auto's	Aantal arbeiders	25 567	22 560	22 582	22 560
		Aantal bedienden	3 223	2 917	2 913	2 932
		Totaal	28 791	25 477	25 495	25 492
		Aantal uren (1)	3 458 110	3 170 959	3 836 365	1 828 912
		Trimestriële lonen (2)	800 673		191 561	
34.2	- Vervaardiging van carrosserieën; vervaardiging van aanhangwagens, caravans en opleggers	Aantal arbeiders	5 674	5 857	5 898	5 911
		Aantal bedienden	1 089	1 084	1 086	1 083
		Totaal	6 763	6 941	6 984	6 994
		Aantal uren (1)	821 775	792 309	973 723	637 934
		Trimestriële lonen (2)	167 193		44 199	
34.3	- Vervaardiging van onderdelen en accessoires voor motorvoertuigen en motoren daarvan	Aantal arbeiders	7 640	8 093	8 123	8 129
		Aantal bedienden	1 980	2 046	2 047	2 023
		Totaal	9 621	10 139	10 170	10 152
		Aantal uren (1)	1 193 190	1 185 141	1 439 813	991 004
		Trimestriële lonen (2)	260 879		69 121	
35	<b>Vervaardiging van overige transportmiddelen</b>	<b>Aantal arbeiders</b>	<b>4 649</b>	<b>4 542</b>	<b>4 537</b>	<b>4 524</b>
		<b>Aantal bedienden</b>	<b>4 269</b>	<b>4 137</b>	<b>4 106</b>	<b>4 037</b>
		<b>Totaal</b>	<b>8 919</b>	<b>8 679</b>	<b>8 643</b>	<b>8 561</b>
		<b>Aantal uren (1)</b>	<b>1 021 520</b>	<b>971 826</b>	<b>1 043 873</b>	<b>619 167</b>
		<b>Trimestriële lonen (2)</b>	<b>262 875</b>		<b>66 443</b>	

(1) Tot december 1998 uren-arbeiders, vanaf januari 1999 uren gepresteerd door de werknemers (bedienden en arbeiders).

(2) Brutolonen en -weden van de werknemers tewerkgesteld in de industriële afdelingen (in 1 000 €).

# PRODCOM - Tewerkstelling, uren en lonen

## Tewerkstelling, uren en lonen volgens de hoofdactiviteit van de vestiging (voorlopige cijfers) - vervolg en einde

NACE			2003	2004		
Code	Activiteit			Mei	Juni	Juli
35.1	- Scheepsbouw en -reparatie	Aantal arbeiders	938	918	927	929
		Aantal bedienden	191	190	188	190
		Totaal	1 129	1 108	1 115	1 119
		Aantal uren (1)	135 006	123 308	144 625	118 665
		Trimestriële lonen (2)	27 599		6 754	
35.4	- Vervaardiging van motorrijwielen en rijwielen	Aantal arbeiders	309	329	330	330
		Aantal bedienden	101	116	113	115
		Totaal	410	445	443	445
		Aantal uren (1)	52 110	52 611	63 341	44 843
		Trimestriële lonen (2)	9 297		2 519	
35.I	- Vervaardiging van lucht-en ruimtevaartuigen en rollend materieel (35.F = 35.2 + 35.3)	Aantal arbeiders	3 402	3 295	3 280	3 265
		Aantal bedienden	3 976	3 831	3 805	3 732
		Totaal	7 378	7 126	7 085	6 997
		Aantal uren (1)	834 403	795 907	835 907	455 659
		Trimestriële lonen (2)	225 979		57 170	
36	<b>Vervaardiging van meubelen; overige industrie</b>	<b>Aantal arbeiders</b>	<b>15 475</b>	<b>14 788</b>	<b>14 743</b>	<b>14 656</b>
		<b>Aantal bedienden</b>	<b>3 433</b>	<b>3 347</b>	<b>3 325</b>	<b>3 309</b>
		<b>Totaal</b>	<b>18 909</b>	<b>18 135</b>	<b>18 068</b>	<b>17 965</b>
		<b>Aantal uren (1)</b>	<b>2 227 005</b>	<b>2 040 266</b>	<b>2 473 841</b>	<b>1 354 475</b>
		<b>Trimestriële lonen (2)</b>	<b>372 365</b>		<b>100 396</b>	
36.1	- Vervaardiging van meubelen	Aantal arbeiders	12 825	12 325	12 295	12 215
		Aantal bedienden	2 617	2 520	2 507	2 498
		Totaal	15 443	14 845	14 802	14 713
		Aantal uren (1)	1 835 638	1 690 787	2 069 092	1 044 694
		Trimestriële lonen (2)	306 352		84 306	
36.2	- Bewerking van edelstenen en vervaardiging van juwelen en dergelijke artikelen	Aantal arbeiders	1 304	1 181	1 175	1 171
		Aantal bedienden	390	400	397	393
		Totaal	1 695	1 581	1 572	1 564
		Aantal uren (1)	179 136	159 261	176 856	155 655
		Trimestriële lonen (2)	27 379		6 473	
36.3	- Vervaardiging van muziekinstrumenten	Aantal arbeiders	# #			
		Aantal bedienden	# #			
		Totaal	33			
		Aantal uren (1)	4 164			
		Trimestriële lonen (2)	524			
36.4	- Vervaardiging van sportartikelen	Aantal arbeiders	88	89	89	88
		Aantal bedienden	23	23	23	23
		Totaal	112	112	112	111
		Aantal uren (1)	13 591	12 432	14 982	8 675
		Trimestriële lonen (2)	2 076		552	
36.5	- Vervaardiging van spellen en speelgoed	Aantal arbeiders	467	462	462	465
		Aantal bedienden	150	153	149	148
		Totaal	618	615	611	613
		Aantal uren (1)	70 325	66 094	78 851	51 685
		Trimestriële lonen (2)	14 932		3 688	
36.6	- Diverse industrie, n.e.g.	Aantal arbeiders	# #			
		Aantal bedienden	# #			
		Totaal	1 006			
		Aantal uren (1)	124 149			
		Trimestriële lonen (2)	21 101			
36.A	- Overige industrie, m.i.v. de vervaardiging van muziekinstrumenten (36.A = 36.3 + 36.6)	Aantal arbeiders	788	731	722	717
		Aantal bedienden	250	251	249	247
		Totaal	1 039	982	971	964
		Aantal uren (1)	128 313	111 692	134 060	93 766
		Trimestriële lonen (2)	21 625		5 377	
<b>Totaal</b>		<b>Aantal arbeiders</b>	<b>349 393</b>	<b>348 855</b>	<b>349 358</b>	<b>349 380</b>
		<b>Aantal bedienden</b>	<b>164 141</b>	<b>165 974</b>	<b>165 967</b>	<b>165 847</b>
		<b>Totaal</b>	<b>513 534</b>	<b>514 829</b>	<b>515 325</b>	<b>515 227</b>
		<b>Aantal uren (1)</b>	<b>63 677 818</b>	<b>61 072 106</b>	<b>71 638 738</b>	<b>49 142 724</b>
		<b>Trimestriële lonen (2)</b>	<b>14 696 251</b>		<b>3 843 825</b>	

(2) Brutolonen en -weden van de werknemers tewerkgesteld in de industriële afdelingen (in 1 000 €).

# PRODCOM - Bestellingen

## Waarde van de bestellingen voor bepaalde bedrijfstakken volgens

NACE code	Activiteit	Bestelling	2003			
			September	Oktober	November	December
1E	Vervaardiging van textiel (1E= 17 behalve textielveredeling)	Totaal	446 650	434 438	373 438	343 721
		Waarvan voor het buitenland	350 943	347 238	297 971	264 753
18	Vervaardiging van kleding en bontnijverheid	Totaal	50 095	38 331	26 134	25 489
		Waarvan voor het buitenland	24 445	19 807	14 581	12 187
21	Vervaardiging van pulp, papier en papierwaren	Totaal	324 139	347 298	304 607	290 365
		Waarvan voor het buitenland	208 309	229 861	200 648	189 706
24	Vervaardiging van chemische producten	Totaal	2 447 728	2 464 888	2 277 208	2 378 250
		Waarvan voor het buitenland	1 806 768	1 842 452	1 672 434	1 697 668
2E	Metallurgie (2E = 27 behalve Staalindustrie Verbond)	Totaal	412 073	447 647	367 112	345 019
		Waarvan voor het buitenland	331 080	362 107	293 459	282 100
27	Vervaardiging van metalen in primaire vorm	Totaal				
		Waarvan voor het buitenland				
2D	Vervaardiging van produkten van metaal (2D=28 m.u.v.oppervlaktebehandeling en en bekleding van metaal)	Totaal	507 374	509 952	425 491	442 262
		Waarvan voor het buitenland	227 348	218 547	177 976	171 709
29	Vervaardiging van machines, apparaten en werktuigen, n.e.g.	Totaal	554 566	635 321	557 753	669 388
		Waarvan voor het buitenland	391 190	455 685	397 428	452 415
30	Vervaardiging van kantoormachines en computers	Totaal	23 956	23 287	23 180	27 973
		Waarvan voor het buitenland	12 534	17 562	16 009	19 720
31	Vervaardiging van elektrische machines en apparaten	Totaal	360 216	393 172	318 566	309 986
		Waarvan voor het buitenland	236 530	257 980	191 317	176 504
32	Vervaardiging van audio-, video- en telecommunicatieapparatuur	Totaal	240 239	260 959	227 060	246 839
		Waarvan voor het buitenland	198 953	207 712	179 480	197 765
33	Vervaardiging van medische apparatuur en instrumenten, van precisie- en optische instrumenten en van uurwerken	Totaal	77 629	91 870	74 345	69 537
		Waarvan voor het buitenland	48 462	61 689	45 222	43 050
34	Vervaardiging en assemblage van auto's, aanhangwagens en opleggers	Totaal	1 325 418	1 308 362	1 481 007	1 340 079
		Waarvan voor het buitenland	1 167 773	1 126 907	1 300 551	1 184 498
35	Vervaardiging van overige transportmiddelen	Totaal	236 929	102 226	67 579	105 826
		Waarvan voor het buitenland	109 025	81 990	46 505	85 664

# PRODCOM - Bestellingen

## de hoofdactiviteit van de vestiging (voorlopige cijfers in 1 000 €)

2003	2004							NACE code
	Januari	Februari	Maart	April	Mei	Juni	Juli	
<b>4 574 889</b>	374 172	387 905	422 729	388 288	352 103	415 719	321 085	1E
<b>3 623 727</b>	301 098	310 743	337 928	310 202	279 247	332 072	263 246	
<b>485 892</b>	43 140	60 312	56 225	35 021	28 290	32 175	40 281	18
<b>239 601</b>	17 738	26 686	29 032	18 817	15 237	17 812	20 817	
<b>3 744 673</b>	325 542	329 478	371 735	354 608	318 190	337 878	294 248	21
<b>2 464 377</b>	214 087	218 525	252 002	240 297	213 258	220 284	204 187	
<b>28 376 463</b>	2 260 857	2 362 843	2 652 713	2 468 125	2 294 663	2 697 328	2 448 605	24
<b>21 160 199</b>	1 792 498	1 907 596	2 098 874	1 992 605	1 832 921	2 182 285	1 961 303	
<b>4 574 119</b>								2E
<b>3 663 706</b>								
	982 383	935 365	1 059 110	992 779	913 020	1 039 562	926 407	27
	787 279	742 176	855 714	784 522	720 653	813 625	729 553	
<b>5 564 684</b>	440 119	483 943	538 060	520 988	466 465	552 496	407 552	2D
<b>2 403 231</b>	195 447	225 413	220 740	222 411	193 645	228 513	196 831	
<b>6 919 812</b>	562 389	606 023	701 773	599 251	558 215	681 232	511 986	29
<b>4 813 015</b>	393 878	442 117	495 811	433 369	394 762	480 378	366 921	
<b>291 472</b>	15 696	24 569	26 519	19 349	21 263	30 298	18 777	30
<b>185 148</b>	7 787	15 420	13 807	11 372	8 986	18 530	9 363	
<b>3 953 154</b>	283 524	321 215	357 294	330 764	327 517	332 957	314 648	31
<b>2 415 190</b>	164 488	192 550	209 207	194 976	194 549	184 208	199 957	
<b>2 500 841</b>	188 345	189 427	212 852	194 860	189 175	205 429	182 970	32
<b>2 020 833</b>	152 557	156 213	178 827	159 000	150 356	165 851	154 232	
<b>899 650</b>	71 337	97 301	93 407	90 612	71 488	105 487	85 366	33
<b>533 674</b>	42 565	60 202	52 002	53 393	37 535	64 130	45 144	
<b>15 114 902</b>	1 224 671	1 245 178	1 650 082	1 441 771	1 213 915	1 650 262	827 116	34
<b>13 195 507</b>	1 061 359	1 065 936	1 407 144	1 236 085	1 030 001	1 412 517	706 318	
<b>1 490 028</b>	90 607	109 070	107 668	85 851	78 095	91 922	71 314	35
<b>1 061 262</b>	65 510	85 269	79 710	55 266	47 422	67 103	49 939	





# NIET-PRODCOM - Elektriciteit

## Netto-productie van elektriciteit per categorie ondernemingen en naar aard van de brandstoffen (in GWh) (1)

	Per categorie ondernemingen			Naar de aard van de brandstoffen				Netto-productie	Invoer	Uitvoer	Energie verbruikt voor oppompen
	Elektriciteits-bedrijven	Zelf-pro-ductenten	Autonome producenten	Thermi-sche	Wind-kracht	Hydrau-lische	Kernsplijt - stoffen				
1998	6 396	202	26	2 842	0,9	124	3 657	6 624	652	536	101
1999	6 517	194	24	2 723	1,1	124	3 888	6 735	755	684	126
2000	6 520	132	29	2 727	1,2	141	3 812	6 681	970	610	137
2001	6 196	114	31	2 534	2,8	136	3 667	6 340	1 318	559	135
2002	6 393	99	32	2 636	4,7	120	3 749	6 524	1 374	736	127
2003 Juni	6 163	65	37	2 484	3,6	96	3 580	6 265	1 423	951	111
Juli	6 267	62	46	2 920	4,2	78	3 372	6 374	1 058	890	96
Augustus	6 537	72	47	2 735	3,3	100	3 817	6 656	763	852	132
September	6 404	86	39	2 735	2,3	49	3 742	6 528	1 045	755	60
Oktober	6 841	120	37	2 938	5,4	93	3 962	6 999	1 148	499	121
November	6 486	138	40	3 124	8,0	100	3 433	6 665	1 417	543	127
December	7 187	128	44	2 962	11,1	126	4 259	7 358	1 128	538	132
2004 Januari	7 342	116	52	3 023	16,0	156	4 315	7 510	1 370	613	152
Februari	6 537	118	47	3 000	13,8	145	3 542	6 702	1 342	406	134
Maart	6 876	123	48	3 252	11,1	135	3 649	7 047	1 323	433	138
April	6 268	120	53	2 814	8,1	135	3 483	6 441	1 241	485	144
Mei	6 432	115	51	2 817	5,3	90	3 687	6 599	957	572	88
Juni	6 269	106	49	2 634	7,1	78	3 705	6 424	1 252	796	93

(1) Bron: Administratie voor Energie, Bedrijfsfederatie der voortbrengers en verdelers van elektriciteit in België.

# NIET-PRODCOM - Gas

## Gas (in 1 000 m<sup>3</sup>) (1)

	Cokesfabrieken: totale productie bestemd voor directe leveringen aan industrie	Invoer	Uitvoer	Totaal beschikbaar
1998	31 614	1 442 161	71 813	<b>1 401 962</b>
1999	31 508	1 593 779	121 227	<b>1 504 060</b>
2000	30 012	1 814 082	241 678	<b>1 602 416</b>
2001	28 547	1 521 082	72 887	<b>1 476 742</b>
2002	28 317	1 634 576	153 352	<b>1 509 541</b>
2003 Maart	24 901	2 100 984	187 096	<b>1 938 789</b>
April	25 174	1 314 993	165 760	<b>1 174 407</b>
Mei	27 662	1 423 562	144 538	<b>1 306 686</b>
Juni	25 587	1 165 106	127 888	<b>1 062 805</b>
Juli	30 270	1 268 530	140 801	<b>1 157 999</b>
Augustus	27 373	1 122 537	114 370	<b>1 035 540</b>
September	13 884	1 087 647	103 077	<b>998 454</b>
Oktober	30 387	1 695 595	149 470	<b>1 576 512</b>
November	26 830	1 859 867	192 392	<b>1 694 305</b>
December	26 372	2 040 911	168 708	<b>1 898 575</b>
2004 Januari	26 659	1 806 168	243 528	<b>1 589 299</b>
Februari	24 891	1 738 874	187 796	<b>1 575 969</b>
Maart	28 634	1 953 556	163 130	<b>1 819 060</b>

**Diensten, handel en vervoer**

*Horeca*

# Toerisme

## Toerisme en hotelwezen: juni 2004 (1)

Taalstreken	Aankomsten			Overnachtingen		
	Totaal	Hotels	Andere logiesvormen	Totaal	Hotels	Andere logiesvormen
<b>Het Rijk</b>	<b>930.024</b>	<b>647.192</b>	<b>282.832</b>	<b>2.184.171</b>	<b>1.244.820</b>	<b>939.351</b>
Belgen	328.942	171.174	157.768	873.663	337.416	536.247
Vreemdelingen	601.082	476.018	125.064	1.310.508	907.404	403.104
Brussels Hoofdstedelijk Gewest	217.112	204.652	12.460	394.963	377.297	17.666
Belgen	23.280	22.391	889	43.337	41.980	1.357
Vreemdelingen	193.832	182.261	11.571	351.626	335.317	16.309
Nederlands taalgebied	511.716	331.023	180.693	1.303.968	669.103	634.865
Belgen	210.897	103.444	107.453	599.224	219.285	379.939
Vreemdelingen	300.819	227.579	73.240	704.744	449.818	254.926
Frans taalgebied	192.294	106.747	85.547	461.394	190.133	271.261
Belgen	90.097	42.567	47.530	216.822	70.833	145.989
Vreemdelingen	102.197	64.180	38.017	244.572	119.300	125.272
Duits taalgebied	8.902	4.770	4.132	23.846	8.287	15.559
Belgen	4.668	2.772	1.896	14.280	5.318	8.962
Vreemdelingen	4.234	1.998	2.236	9.566	2.969	6.597

# **Diensten, handel en vervoer**

Vervoer

# Vervoer

## Bedrijvigheid van de zeehavens

### Aantal en tonnenmaat van de binnengevaren zeeschepen (1)

	Alle Belgische havens (2)				Antwerpen rechteroever			
	Geladen		Ledig		Geladen		Ledig	
	Aantal	Tonnen- maat	Aantal	Tonnen- maat	Aantal	Tonnen- maat	Aantal	Tonnen- maat
1998	26 052	322 116	6 372	45 576	8 477	129 797	4 233	32 568
1999	25 872	338 136	6 288	48 084	8 310	131 748	4 040	33 161
2000	26 436	363 780	6 168	51 864	8 627	134 756	4 261	35 353
2001	25 935	381 281	6 311	55 647	8 226	143 036	4 215	34 677
2002	25 472	392 229	6 036	54 877	8 111	145 094	3 835	32 600
2003	24 022	370 783	5 887	56 254	8 245	150 585	3 506	30 482

#### 2003

januari	1 879	30 124	488	4 148	680	12 849	311	2 386
februari	1 923	28 536	500	4 346	660	11 873	302	2 345
maart	2 140	30 744	546	4 752	739	12 587	299	2 285
april	1 977	30 838	429	4 583	630	11 801	232	2 444
mei	2 000	30 464	438	4 390	620	11 691	244	2 257
juni	1 961	29 189	454	4 386	634	11 562	267	2 470
juli	2 004	31 398	507	4 887	696	12 723	291	2 497
augustus	2 039	31 357	535	5 639	732	13 311	328	3 214
september	2 074	32 533	505	5 111	720	13 100	297	2 635
oktober	2 176	33 718	529	4 989	739	13 910	341	3 000
november	2 005	31 682	488	4 522	695	12 610	288	2 327
december	1 844	30 200	468	4 501	700	12 568	306	2 622

	Waaslandhavens (Antwerpen linkeroever)				Gent			
	Geladen		Ledig		Geladen		Ledig	
	Aantal	Tonnen- maat	Aantal	Tonnen- maat	Aantal	Tonnen- maat	Aantal	Tonnen- maat
1998	1 908	29 895	414	5 564	2 028	24 240	1 068	2 916
1999	1 671	26 083	461	5 339	1 944	26 964	1 116	3 528
2000	1 550	23 196	512	6 712	1 932	26 604	936	2 892
2001	1 861	26 630	572	9 427	1 814	25 205	886	2 831
2002	1 889	28 753	527	9 022	1 801	24 358	948	3 187
2003	1 782	28 796	646	11 291	1 953	25 676	991	3 541

#### 2003

januari	139	2 321	51	1.098	162	1 892	90	287
februari	145	2 407	51	950	169	2 101	81	250
maart	160	2 548	68	963	174	2 207	85	300
april	159	2 539	52	1 148	154	2 388	72	303
mei	167	2 715	61	965	164	2 145	79	306
juni	142	2 216	56	917	154	1 877	78	291
juli	140	2 266	59	842	143	1 891	82	343
augustus	133	2 087	45	741	187	2 255	86	322
september	138	2 199	43	962	164	2 300	93	385
oktober	157	2 543	49	775	155	2 244	80	235
november	152	2 495	60	1 010	175	2 327	85	322
december	150	2 460	51	920	152	2 049	80	197

(1) in 1000 brutoregisterton. (2) uitgezonderd de bewegingen tussen de Belgische havens.

Bron: generale verklaring voor de binnenvarende zeeschepen.

# Vervoer

Brugge-Zeebrugge				Oostende				
Geladen		Ledig		Geladen		Ledig		
Aantal	Tonnen- maat	Aantal	Tonnen- maat	Aantal	Tonnen- maat	Aantal	Tonnen- maat	
9 276	114 192	828	6 168	3 612	20 700	108	180	1998
9 888	135 696	924	8 904	3 120	15 732	84	156	1999
9 816	153 300	948	9 840	3 996	25 380	48	120	2000
9 308	153 358	934	10 579	4 251	32 707	45	134	2001
9 065	157 224	1 012	11 972	4 253	36 119	75	223	2002
7 239	123 310	1 136	14 140	4 582	40 990	88	363	2003
<b>2003</b>								
592	10 005	88	816	323	2 958	7	24	januari
583	8 993	104	984	345	2 977	9	47	februari
642	9 855	122	1 415	392	3 476	7	41	maart
648	10 708	91	965	351	3 217	11	60	april
608	10 224	89	1 104	394	3 509	11	39	mei
599	9 691	94	1 239	404	3 614	9	28	juni
621	10 651	100	1 471	407	3 761	12	39	juli
590	10 145	116	1 557	384	3 487	2	7	augustus
606	11 215	110	1 382	419	3 672	9	37	september
639	10 904	94	1 313	455	3 962	2	2	oktober
583	10 685	69	968	388	3 547	5	29	november
528	10 234	59	926	320	2 810	4	10	december
Brussel (Incl. Nijverheidsbekken)				Luik				
Geladen		Ledig		Geladen		Ledig		
Aantal	Tonnen- maat	Aantal	Tonnen- maat	Aantal	Tonnen- maat	Aantal	Tonnen- maat	
264	624	120	240	100	155	108	154	1998
288	708	120	216	75	121	114	167	1999
240	624	96	204	77	128	110	171	2000
231	559	83	182	63	96	86	130	2001
204	537	67	190	62	98	95	138	2002
214	539	75	192	79	122	82	118	2003
<b>2003</b>								
16	40	7	10	5	8	10	15	januari
16	49	3	5	7	11	4	6	februari
22	47	12	34	5	7	12	18	maart
16	47	14	34	8	12	5	7	april
19	42	4	8	10	16	5	6	mei
22	42	5	22	8	11	4	6	juni
16	39	4	9	6	9	3	4	juli
16	45	6	11	5	8	7	10	augustus
12	28	11	34	6	10	8	11	september
25	56	2	4	5	8	10	14	oktober
15	46	4	16	8	13	8	12	november
19	58	3	5	6	9	6	9	december

# Vervoer

## Bedrijvigheid van de zeehavens

### Aantal en tonnenmaat van de buitengevaren zeeschepen (1)

	Alle Belgische havens (2)				Antwerpen rechteroever			
	Geladen		Ledig		Geladen		Ledig	
	Aantal	Tonnen- maat	Aantal	Tonnen- maat	Aantal	Tonnen- maat	Aantal	Tonnen- maat
1998	23 484	279 084	7 056	68 244	9 228	117 771	3 428	44 236
1999	23 016	299 652	6 900	79 860	8 835	121 543	3 365	43 242
2000	23 376	359 976	7 020	80 184	9 091	123 085	3 682	47 181
2001	23 033	344 367	6 955	78 336	8 960	130 528	3 441	45 877
2002	23 212	365 523	6 580	74 340	8 930	138 958	3 301	40 325
2003	21 631	342 930	6 502	71 749	8 594	143 654	3 593	40 638

#### 2003

januari	1 758	27 528	503	6 068	715	11 553	293	3 489
februari	1 721	25 845	543	5 843	667	10 804	287	3 265
maart	1 892	28 466	530	5 329	708	11 209	296	3 185
april	1 835	29 239	575	6 059	732	12 333	322	3 393
mei	1 783	27 869	540	5 763	698	11 792	312	3 284
juni	1 779	28 069	526	5 806	699	11 791	294	3 556
juli	1 896	30 172	548	6 316	730	12 692	317	3 492
augustus	1 785	28 785	551	6 219	756	12 826	279	3 483
september	1 817	29 406	575	6 703	710	12 111	304	3 526
oktober	1 935	31 352	548	6 282	766	13 040	302	3 731
november	1 785	29 661	555	6 177	673	11 395	305	3 314
december	1 645	26 538	508	5 184	740	12 108	282	2 920

#### Waaslandhaven (Antwerpen linkeroever)

#### Gent

	Waaslandhaven (Antwerpen linkeroever)				Gent			
	Geladen		Ledig		Geladen		Ledig	
	Aantal	Tonnen- maat	Aantal	Tonnen- maat	Aantal	Tonnen- maat	Aantal	Tonnen- maat
1998	1 408	24 167	964	12 129	1 500	9 708	1 632	19 152
1999	1 366	21 805	905	11 505	1 584	11 928	1 548	18 696
2000	1 265	19 319	832	10 896	1 428	11 856	1 524	17 892
2001	1 488	25 240	923	10 279	1 357	11 296	1 372	16 677
2002	1 434	26 623	1 002	11 240	1 439	11 927	1 317	15 475
2003	1 602	29 083	781	8 961	1 489	12 752	1 477	16 202

#### 2003

januari	113	2 271	72	923	134	1 056	130	1 353
februari	129	2 305	65	802	120	921	127	1 395
maart	146	2 366	71	712	134	1 112	133	1 440
april	132	2 651	78	859	112	1 134	113	1 190
mei	157	2 813	72	700	130	1 154	114	1 401
juni	127	2 150	63	709	118	1 016	111	1 045
juli	139	2 344	57	746	116	835	122	1 443
augustus	115	2 073	61	620	128	1 089	147	1 416
september	134	2 587	50	658	128	1 130	128	1 472
oktober	137	2 360	62	672	116	1 133	110	1 331
november	140	2 650	64	776	133	1 234	129	1 325
december	133	2 513	66	784	120	938	113	1 391

(1) in 1000 brutoregisterton. (2) uitgezonderd de bewegingen tussen de Belgische havens.

Bron: generale verklaring voor de binnenvarende zeeschepen.



# Vervoer

Brugge-Zeebrugge				Oostende				
Geladen		Ledig		Geladen		Ledig		
Aantal	Tonnen- maat	Aantal	Tonnen- maat	Aantal	Tonnen- maat	Aantal	Tonnen- maat	
7 898	107 388	2 160	13 008	2 964	19 116	744	1 416	1998
8 280	128 736	2 472	14 844	2 436	14 640	756	1 224	1999
8 040	145 428	2 724	14 904	3 372	24 384	648	1 116	2000
7 576	145 941	2 629	16 995	3 419	31 327	874	1 589	2001
7 632	152 790	2 380	17 362	3 526	34 854	821	1 586	2002
5 822	117 408	2 475	18 620	3 874	39 835	772	1 521	2003
<b>2003</b>								
501	9 830	185	1 450	285	2 942	30	52	januari
490	8 820	199	1 351	292	2 951	65	114	februari
559	10 433	217	1 547	314	3 299	81	180	maart
520	9 848	213	1 655	306	3 162	57	123	april
461	8 939	200	1 474	316	3 261	84	217	mei
479	9 633	213	1 341	339	3 517	75	144	juni
523	10 524	194	1 530	367	3 769	48	89	juli
441	9 378	238	1 947	326	3 371	59	111	augustus
476	9 938	248	1 889	345	3 556	83	149	september
517	10 970	220	1 553	375	3 834	83	142	oktober
492	10 884	193	1 690	337	3 456	56	103	november
363	8 211	155	1 193	272	2 717	51	97	december
Brussel (incl. Nijverheidsbekken)				Luik				
Geladen		Ledig		Geladen		Ledig		
Aantal	Tonnen- maat	Aantal	Tonnen- maat	Aantal	Tonnen- maat	Aantal	Tonnen- maat	
156	288	264	624	180	272	29	53	1998
144	264	276	648	182	266	48	94	1999
120	264	228	588	206	298	11	26	2000
102	255	209	538	159	235	15	25	2001
81	240	202	500	150	222	10	16	2002
77	233	206	514	151	231	14	24	2003
<b>2003</b>								
6	11	17	41	17	26	0	0	januari
4	8	11	31	13	19	2	3	februari
9	23	21	45	16	24	2	4	maart
12	37	19	49	12	18	1	2	april
8	19	17	41	11	17	2	3	mei
6	25	22	42	12	19	1	1	juni
4	16	22	54	13	21	2	3	juli
4	11	14	42	7	10	1	2	augustus
6	23	14	31	10	15	2	4	september
5	18	20	45	16	25	0	0	oktober
4	16	13	44	13	20	1	2	november
9	26	16	49	11	17	0	0	december

### Statistische domeinen

- Algemeen
- Grondgebied en leefmilieu
- Bevolking
- Samenleving
- Economie en financiën
- Landbouw en aanverwante activiteiten
- Industrie
- Diensten, handel en vervoer

**Algemene Directie Statistiek en Economische Informatie**  
NIS NATIONAAL INSTITUUT VOOR DE STATISTIEK  
B-1000 Brussel  
tel. 02/548.63.65 - 02/548.63.66  
fax 02/548.63.67

**<http://statbel.fgov.be>**  
[info@statbel.mineco.fgov.be](mailto:info@statbel.mineco.fgov.be)

5 € \*  
ISSN 0771 - 0410

\*Per nummer (excl. verzendingskosten): 5 € | Abonnement (excl. verzendingskosten): 50 €  
Verantwoordelijke uitgever: Fernand Sonck, Leuvenseweg 44 - B-1000 Brussel

## I. ECONOMIE EN FINANCIEN

*Conjunctuurindicatoren*

Kalender voor het uitbrengen van de NIS-indicatoren .....	5
Omzetindexen (PRODCOM) - Juli 2004 .....	6
Indexen van de bouwvergunningen - Juli 2004 .....	8
Indexcijfers van de consumptieprijsen - September 2004 .....	10

## II. INDUSTRIE EN BOUWNIJVERHEID

*Industrie*

Cokesfabrieken - Augustus 2004 .....	12
--------------------------------------	----

## III. DIENSTEN, HANDEL EN VERVOER

*Binnenlandse handel*

Omzet van de grote distributieondernemingen - Kettingindexcijfers (basis 1995 = 100) - Juni 2004 .....	14
--	----

*Vervoer*

NMBS - Handelsvervoer van goederen - Juli 2004 .....	19
--	----

In deze publicatie vindt u **de recentste statistieken** van de volgende domeinen : Leefmilieu, bevolking, samenleving, economie en financiën, landbouw, industrie, diensten, handel en vervoer.

Daarnaast biedt onze website <http://statbel.fgov.be> een selectie van statistieken, die dagelijks worden bijgewerkt.

**Publicaties bestelt u door storting op postrekening nr. 679-2005886-23 van het Nationaal Instituut voor de Statistiek te Brussel.**

**Voor meer informatie :**  
Statistiek en Economische Informatie  
Leuvenseweg, 44 - 1000 Brussel  
Tel. : 02/548.63.66 - Fax: 02/548.63.67

**LUIK**

Bd de la Sauvenière, 73-75 - 4000 Luik  
Tel: 04/223.84.10  
Fax: 04/222.49.94

**GENT**

Coupure Rechts, 620 - 9000 Gent  
Tel: 09/267.27.27/30/31  
Fax: 09/267.27.29

**CHARLEROI**

Bd Audent 14/5 - 6000 Charleroi  
Tel: 071/27.44.14  
Fax: 071/27.44.19

**ANTWERPEN**

Italiëlei 124, Bus 85 -2000 Antwerpen  
Tel: 03/229.07.07  
Fax: 03/233.28.30

**CONVENTIONELE TEKENS**

Gegevens ontbreken	..
0 of minder dan de helft van de gebruikte eenheid	-
Voorlopige cijfers	(*)
De komma wordt gebruikt om de eenheden te scheiden van de decimalen	

**Verantwoordelijke uitgever : Fernand Sonck.**

**Auteursrecht voorbehouden**

Het reproduceren van de inhoud van deze publicatie is niet toegestaan, noch geheel, noch gedeeltelijk, noch in de oorspronkelijke, noch in bewerkte vorm, tenzij met schriftelijke machtiging vanwege de Algemene Directie Statistiek en Economische Informatie.

Het gebruiken van de inhoud van deze publicatie als toelichting of bewijsvoering in een artikel, een boekbespreking of een boek is toegestaan, mits duidelijke en nauwkeurige bronvermelding.

**Economie en financiën**  
*Conjunctuurindicatoren*



## Kalender voor het uitbrengen van de NIS-indicatoren

De indicatoren zijn beschikbaar op de aangeduide dag om 0 uur op onze website <http://statbel.fgov.be>

Beschikbaar vanaf	Indicator	Referentieperiode	Frequentie
<b>OKTOBER 2004</b>			
7	Statistiek van toerisme en hotelwezen	april 2004	maandelijks
7	Werknemersindexen	juli 2004	maandelijks
7	Indexen van gewerkte uren	juli 2004	maandelijks
14	Productie-indexen	augustus 2004	maandelijks
14	Indexen van de nieuwe orders	augustus 2004	maandelijks
21	Faillissementen	september 2004	maandelijks
28	Afzetprijnsindexen	september 2004	maandelijks
28	Statistiek van toerisme en hotelwezen	mei 2004	maandelijks
28	Bouwvergunningen	augustus 2004	maandelijks
28	Omzetindexen (PRODCOM)	augustus 2004	maandelijks
28	Consumptieprijnsindexen (*)	oktober 2004	maandelijks
28	Omzetindexen (BTW)	augustus 2004	maandelijks
28	Investeringsindexen (BTW)	augustus 2004	maandelijks
28	Kleinhandelsindexen	juli 2004	maandelijks
<b>NOVEMBER 2004</b>			
4	Werknemersindexen	augustus 2004	maandelijks
4	Indexen van gewerkte uren	augustus 2004	maandelijks
11	Productie-indexen	september 2004	maandelijks
18	Indexen van de nieuwe orders	september 2004	maandelijks
18	Faillissementen	oktober 2004	maandelijks
18	Statistiek van toerisme en hotelwezen	juni 2004	maandelijks
25	Bouwvergunningen	september 2004	maandelijks
25	Omzetindexen (PRODCOM)	september 2004	maandelijks
25	Afzetprijnsindexen	oktober 2004	maandelijks
25	Omzetindexen (BTW)	september 2004	maandelijks
25	Investeringsindexen (BTW)	september 2004	maandelijks
25	Kleinhandelsindexen	augustus 2004	maandelijks
29	Consumptieprijnsindexen (*)	november 2004	maandelijks

(\*) Beschikbaar om 12u, na de vergadering van de Indexcommissie.

Deze kalender kan op aanvraag ook afzonderlijk verkregen worden.

(Tel. 02/548.68.63 - 63.66 - Fax. 02/548.63.67)

## Conjunctuurindicatoren – persbericht

---

### **Juli 2004\*: omzet delfstoffen en industrie + 1,7%**

De seizoengezuiverde index van de **omzet** van de winning van delfstoffen en de industrie in België (op basis van de Prodcop-enquête) van de laatste drie maanden in vergelijking met de drie voorgaande maanden is gestegen met 1,7%.

De **trend** van de laatste drie maanden vertoont in vergelijking met de drie maanden daarvoor een stijging (+1,8%) voor het hele land. Op gewestelijk niveau steeg de omzet met 2,8% in Vlaanderen, in Wallonië was er een stijging met 1,6%\*\*.

Een uitsplitsing naargelang het type van producten geeft +3,2% voor intermediaire goederen, +2,9% voor investeringsgoederen, +3,8% voor duurzame consumptiegoederen en -1,4% voor niet-duurzame consumptiegoederen.

Volgende persbericht : **28/10/2004**

\*  
\* \*

*Bronvermelding is verplicht.*

**Op de volgende bladzijde vindt U de bijhorende tabellen en grafieken.**

Meer informatie over de conjunctuur !

⇒ Bekijk ook, voor een totaalbeeld van de Belgische en Europese conjunctuur, de viertalige conjunctuurportalsite van het NIS op het internet :

**<http://statbel.fgov.be/indicators>**

⇒ Alle methodologische toelichtingen bij de cijfers kunt U bij de Eenheid Conjunctuur vragen.

⇒ Het is mogelijk om gegevens over de omzet meer uitgesplitst (per subsector, per gewest) of verder bewerkt (vb. seizoengezuiverd) toegestuurd te krijgen, eenmalig of maandelijks (per abonnement).

⇒ Naast de omzetindexen beschikken we over vele andere conjunctuurgegevens : werknemers, nieuwe orders, loonmassa, gewerkte uren, productie, afzetprijzen, bouwvergunningen, materiaalkosten, ...

---

\* (% stijging van de laatste drie maanden, tot en met juli 2004, tegenover voorgaande driemaandsperiode, seizoengezuiverde waarden)

\*\* de programma's voor seizoengezuivering en trendberekening beschouwen elke reeks op zich; daardoor kan het gebeuren dat de optelling van de deelresultaten (van gewesten of producttypes) afwijkt van de globale resultaten.

---



# Conjunctuurindicatoren – persbericht

## Omzet



**Bruto-indexen (2000=100)**  
Waarde van de verkochte goederen en diensten

**Indexen per werkdag**  
Rekening houdend met de ongelijke duur en samenstelling van de maanden

**Seizoensgezuiverde indexen**  
Na uitschakeling van seizoen-schommelingen

	Jan	Feb	Maart	April	Mei	Juni	Juli	Aug	Sept	Okt	Nov	Dec	Jaar
<b>Winning van delfstoffen en industrie</b>													
<b>Bruto-indexen</b>													
2002	98,3	97,7	106,3	102,3	106,6	108,1	93,8	88,2	108,9	114,2	102,5	94,2	101,7
2003	97,4	98,5	106,5	102,9	97,1	103,7	93,4	85,8	108,6	110,2	101,2	101,2	100,5
2004	96,9	99,4	118,7	108,0	101,2	119,1	94,9						
<b>Indexen per werkdag</b>													
2002	97,3	96,7	105,3	101,3	105,7	107,1	92,8	87,3	107,9	113,1	101,6	93,2	100,8
2003	96,4	97,5	105,6	101,9	96,1	102,7	92,4	84,9	107,5	109,2	100,3	100,2	99,6
2004	96,0	98,4	117,7	107,0	100,3	118,1	93,9						
<b>Seizoensgezuiverde indexen</b>													
2002	101,2	100,9	101,6	100,5	104,1	102,2	101,4	101,4	102,4	101,8	102,9	100,0	101,7
2003	100,5	101,4	100,8	101,1	98,5	100,0	102,4	101,2	100,5	100,3	102,4	102,8	101,0
2004	102,9	103,3	105,2	105,3	105,1	106,7	107,5						

**Trend**  
Winning van delfstoffen en industrie; na uitschakeling van seizoen- en toevallige schommelingen

Bruto-indexen:   
Trend: 

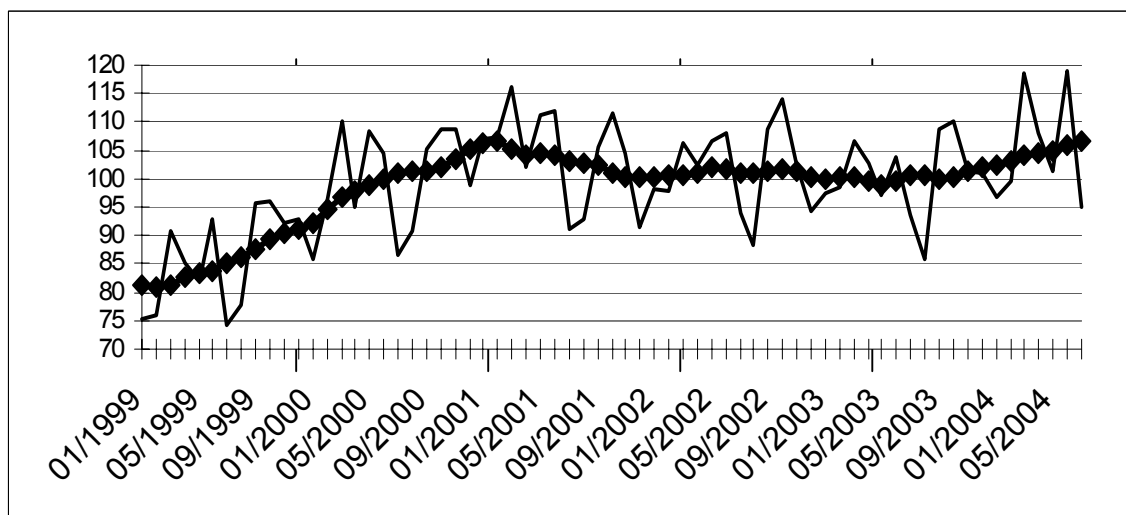

**Evolutie van de trend**  
Vergelijking van de laatste drie maanden met de drie voorgaande maanden

↗↗ > 2.5%  
↗ 0.5% tot 2.5%  
→ -0.5% tot 0.5%  
↘ -2.5% tot -0.5%  
↘↘ < -2.5%

Bedrijfstakken / Hoofdindustriegroepen	België	Vlaanderen	Wallonië	Brussel
Winning van delfstoffen en industrie	↗	↗↗	↗	↗
Intermediaire goederen Industrie	↗↗	↗↗	↗↗	↗
Investeringsgoederen	↗↗	↗↗	↗	↗
Duurzame consumptiegoederen	↗↗	↗↗	↗	
Niet-duurzame consumptiegoederen	↘	→	↗	↘↘
Winning van delfstoffen	↘↘	↘↘	→	
Voedings- en genotmiddelen	→	→	→	↗
Papier en karton; uitgeverijen en drukkerijen	→	↗	→	↘
Chemische, rubber- en kunststofnijverheid	↗↗	↗↗	↗	→
Metaalverwerking	↗	↗	↗	↗↗
Cokes, geraffineerde aardolieproducten en splijt- en kweekstoffen	↘	↘↘	↘↘	
Niet-metaalhoudende minerale producten	→	↗	↗	↗↗
Metallurgie	↗↗	↗↗	→	↗
Meubels	↗↗	↗↗	↘	

## Conjunctuurindicatoren – Bouwvergunningen

---

### ***Juli 2004\*: Bouwvergunningen nieuwe woningen +6,2%***

De seizoengezuiverde index van het aantal afgeleverde bouwvergunningen voor **nieuwe woningen voor privé-gezinnen** is gestegen met 6,2%. Een uitsplitsing naargelang het woningtype geeft een stijging van 0,1% voor de **eengezinswoningen** en een stijging van 9,5% voor de **appartementen**. Het vergunde volume van **niet-residentiële nieuwbouw** daalt met 10,9%.

Voor de **renovatie van woongebouwen** noteert men een afname van de afgeleverde vergunningen met 6,0%.

De evolutie van de **trend** van de laatste drie maanden in vergelijking met de drie maanden daarvoor bedraagt +0,6% voor **nieuwe woningen voor privé-gezinnen** (**eengezinswoningen** -1,0% en **appartementen** +3,7%) en -0,8% voor het volume van **niet-residentiële nieuwbouw**; voor de **renovatie van woongebouwen** is de trendverandering -3,7%.

Volgende persbericht : **28/10/2004**

Op de volgende bladzijde vindt U de bijhorende tabellen en grafieken.

\*  
\* \*

***Bronvermelding is verplicht.***

Meer informatie over de conjunctuur !

⇒ Bekijk ook, voor een totaalbeeld van de Belgische en Europese conjunctuur, de viertalige conjunctuurportalsite van het NIS op het internet :

**<http://statbel.fgov.be/indicators>**

⇒ Alle methodologische toelichtingen bij de cijfers kunt U bij de Eenheid Conjunctuur vragen.

⇒ Het is mogelijk om gegevens over de bouwvergunningen meer uitgesplitst (per subsector, per gewest) of verder bewerkt (vb. seizoengezuiverd) toegestuurd te krijgen, eenmalig of maandelijks (per abonnement).

⇒ Naast de indexen van de bouwvergunningen, beschikken we over vele andere conjunctuurgegevens : productie-indexen, nieuwe orders, loonmassa, werknemers, gewerkte uren, omzet, afzetprijzen, materiaalkosten, ...

\* (% stijging van de laatste drie maanden, tot en met juli 2004, tegenover voorgaande driemaandsperiode, seizoengezuiverde waarden)

---

# Conjunctuurindicatoren – Bouwvergunningen

## Bouwvergunningen

**Bruto-indexen  
(2000=100)**  
Bouwvergunningen

	Jan	Feb	Maart	April	Mei	Juni	Juli	Aug	Sept	Okt	Nov	Dec	Jaar
<b>Woongebouwen (aantal nieuwe gebouwen)</b>													
2003	86,4	84,0	103,2	104,6	95,6	104,7	103,5	85,3	104,3	94,3	80,4	105,1	<b>96,0</b>
2004	103,0	95,5	128,6	105,6	105,8	136,3	95,0						
<b>Woongebouwen (aantal nieuwe woningen)</b>													
2003	92,9	90,2	110,4	117,9	98,8	117,3	107,1	104,0	111,9	105,0	90,5	124,3	<b>105,9</b>
2004	133,2	106,1	144,5	109,6	109,6	159,0	106,8						
<b>Woongebouwen (aantal gerenoveerde gebouwen)</b>													
2003	87,5	95,0	112,3	119,1	121,8	127,4	124,8	111,5	121,0	108,4	96,8	113,1	<b>111,6</b>
2004	104,6	106,3	130,6	110,7	107,2	135,3	107,8						
<b>Niet-woongebouwen (volume nieuwe gebouwen)</b>													
2003	45,7	68,2	57,6	54,8	48,8	78,0	55,6	41,1	94,2	59,4	64,9	68,2	<b>61,4</b>
2004	90,1	88,3	64,4	80,3	79,5	73,1	47,5						

### Trend

Na uitschakeling  
van seizoen- en  
toevallige  
schommelingen

Volume niet-  
woongebouwen :

Aantal woningen:

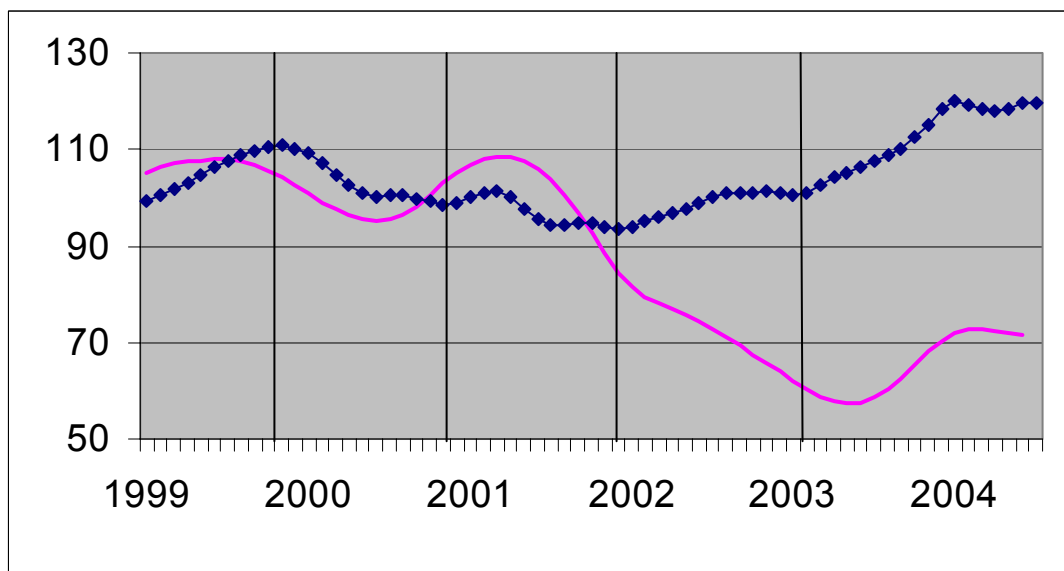

**Vergelijking van  
de trend van de  
laatste drie  
maanden met de  
drie voorgaande  
maanden**

↗↗ > 5%  
↗ 1% tot 5%  
→ -1% tot 1%  
↘ -5% tot -1%  
↘↘ < -5%

BE : België  
VL : Vlaanderen  
WA : Wallonië  
BR : Brussel

<b>Evolutie van de trend</b>	<b>BE</b>	<b>VL</b>	<b>WA</b>	<b>BR</b>
Aantal nieuwe woningen	→	↘	↘	→
Aantal nieuwe woongebouwen	→	→	↗	→
Aantal nieuwe woongebouwen met één woning	→	→	↘	↗↗
Aantal nieuwe appartementen	↗	→	↘	↗
Nieuwe woongebouwen - Bewoonbare oppervlakte	→	→	→	↘
Aantal nieuwe niet-woongebouwen	↘	→	↗	↗↗
Nieuwe niet-woongebouwen - Volume	→	↗	↘↘	↘
Aantal gerenoveerde woongebouwen	↘	↘	→	→
Aantal gerenoveerde niet-woongebouwen	→	↘	↘	↗↗

# Conjunctuurindicatoren

## Indexcijfers van de consumptieprijzen

	Algemeen indexcijfer			Gezondheidsindex		Voedings- middelen (1)	Niet- voedings- middelen	Diensten	Huur
	Basis			Basis					
	1996 = 100	1988 = 100	1981 = 100	1996 = 100	1988 = 100				
						<b>Basis 1981 = 100</b>			
<b>1986</b>	79,24	97,25	131,56	-	-	134,44	129,00	132,38	134,96
<b>1987</b>	80,47	98,76	133,60	-	-	133,90	130,43	136,52	140,72
<b>1988</b>	81,40	99,91	135,15	-	-	133,88	131,91	138,59	145,85
<b>1989</b>	83,93	103,01	139,35	-	-	138,07	136,37	142,14	151,24
<b>1990</b>	86,82	106,56	144,16	-	-	143,18	141,17	146,69	156,08
						<b>Basis 1988 = 100</b>			
<b>1991</b>	89,62	109,99	148,79	-	-	108,88	110,20	110,46	109,49
<b>1992</b>	91,79	112,66	152,40	-	-	108,75	111,86	115,07	115,93
<b>1993</b>	94,32	115,76	156,60	-	-	107,89	115,20	119,45	122,05
<b>1994</b>	96,56	118,51	160,32	96,83	116,75	109,82	117,57	122,52	127,61
<b>1995</b>	97,98	120,25	162,67	98,34	118,57	111,15	118,52	124,99	131,29
<b>1996</b>	100,00	122,73	166,03	99,97	120,53	111,85	121,34	127,92	134,54
<b>1997</b>	101,63	124,73	168,74	101,29	122,12	114,31	123,16	129,81	136,80
						<b>Basis 1996 = 100</b>			
<b>1998</b>	102,60	125,92	170,35	102,58	123,68	104,08	101,04	103,85	102,87
<b>1999</b>	103,75	127,33	172,25	103,54	124,84	104,29	102,30	105,48	104,34
<b>2000</b>	106,39	130,57	176,64	105,49	127,19	105,19	106,26	107,60	105,85
<b>2001</b>	109,02	133,80	181,00	108,38	130,68	109,64	108,08	110,24	107,87
<b>2002</b>	110,81	136,00	183,98	110,32	133,01	112,05	108,72	113,18	110,52
<b>2003</b>	112,57	138,16	186,91	111,92	134,94	114,33	110,01	115,16	112,97
<b>2002</b>									
Oktober	111,09	136,34	184,44	110,43	133,15	112,04	109,65	112,62	111,12
November	111,00	136,23	184,29	110,46	133,18	112,09	109,07	113,12	111,33
December	111,06	136,30	184,39	110,55	133,29	111,41	109,18	113,65	111,43
<b>2003</b>									
Januari	111,55	136,91	185,21	110,94	133,76	112,61	109,71	113,55	111,87
Februari	112,32	137,85	186,48	111,56	134,51	113,14	110,68	114,28	112,22
Maart	112,64	138,24	187,02	111,82	134,82	113,65	111,09	114,31	112,47
April	112,36	137,90	186,55	111,73	134,71	114,26	109,64	115,09	112,64
Mei	112,04	137,51	186,02	111,57	134,52	114,40	109,08	114,73	112,84
Juni	112,37	137,91	186,57	111,85	134,86	114,93	109,27	115,13	113,03
Juli	112,59	138,18	186,93	112,06	135,11	114,86	109,41	115,74	113,09
Augustus	112,89	138,55	187,43	112,20	135,28	114,95	109,99	115,78	113,27
September	113,22	138,95	187,98	112,47	135,61	116,17	110,35	115,42	113,44
Oktober	112,85	138,50	187,36	112,15	135,22	114,60	110,25	115,44	113,51
November	113,06	138,76	187,71	112,36	135,47	114,62	110,33	116,00	113,66
December	112,99	138,67	187,60	112,32	135,42	113,82	110,29	116,44	113,62
<b>2004</b>									
Januari	113,32	139,08	188,15	112,67	135,85	115,02	110,45	116,38	114,01
Februari	113,74	139,59	188,84	113,02	136,27	115,18	110,75	117,17	114,55
Maart	113,91	139,80	189,12	113,05	136,30	115,59	111,15	116,75	114,77
April	114,52	140,55	190,14	113,50	136,85	116,60	111,56	117,50	114,87
Mei	114,96	141,09	190,87	113,67	137,05	117,07	112,33	117,43	115,11
Juni	114,91	141,03	190,79	113,65	137,03	116,96	112,13	117,65	115,09
Juli	115,30	141,51	191,43	114,00	137,45	116,66	112,49	118,65	115,24
Augustus	115,44	141,68	191,67	114,03	137,49	116,07	113,14	118,58	115,27
September	115,52	141,78	191,80	114,08	137,55	116,04	113,42	118,42	115,41

(1) Dranken inbegrepen.

Bron : Dienst voor het Indexcijfer van de FOD Economie, K.M.O., Middenstand en Energie.

# **Industrie en bouwnijverheid**

*Industrie*

# NIET-PRODCOM - Cokesfabrieken

## Cokesfabrieken

	Cokesfabrieken						Leveringen van cokes			
	Ovens		Ingeschoten steenkool		Productie van cokes		Ijzer- en staalnijverheid	Uitvoer	Andere aanwendungen	Totaal
	Aantal batterijen	Aantal ovens	Verbruik	Voorraad (1)	T	T				
2002	10	381	312 129	364 228	247 278	201 851	277 193	4 900	343	282 436
2003	Augustus	9	361	310 160	388 956	250 765	212 800	-	-	310 444
	September	9	361	299 487	266 332	245 604	207 829	-	67	265 428
	Oktober	9	361	311 126	346 137	254 363	209 852	-	449	315 744
	November	9	361	302 969	350 746	243 829	204 731	-	751	300 613
	December	9	348	313 482	283 919	252 144	208 765	14 397	616	329 722
2004	Januari	9	348	310 144	277 089	243 096	205 253	-	121	293 483
	Februari	9	348	276 497	344 754	229 824	184 117	5 463	134	288 255
	Maart	9	348	303 073	235 541	244 052	203 156	-	1 419	287 873
	April	9	348	302 154	218 690	242 018	196 319	-	86	269 894
	Mei	9	355	313 832	246 293	243 484	199 080	-	34	247 475
	Juni	9	355	302 153	242 594	239 261	203 685	10 229	15	258 824
	Juli	9	355	315 463	244 319					
	Augustus	9	361	314 792	243 631					

	Voorraden cokes (1)	Productie van ammoniak (2)	Productie van ruwe benzol (1)	Productie van ruwe teer (2)	Gas (3)					
					Totale productie	Eigen verbruik		Leveringen		
						Verwarming der ovens	Andere aanwendungen	Aan de ijzer- en staalnijverheid	Aan andere industrieën	
	T	T	T	T	1 000 m <sup>3</sup>	1 000 m <sup>3</sup>	1 000 m <sup>3</sup>	1 000 m <sup>3</sup>	1 000 m <sup>3</sup>	
2002	177 132	626	1 159	7 661	104 278	45 955	1 822	46 967	9 532	
2003	Augustus	168 337	553	1 129	7 104	102 323	46 588	1 638	45 233	8 864
	September	207 503	796	1 113	8 199	102 520	46 230	1 379	52 607	2 304
	Oktober	207 894	840	1 205	7 258	109 275	47 627	1 595	54 320	5 733
	November	212 217	748	1 158	7 890	100 172	45 765	1 384	50 687	2 336
	December	174 957	1 090	1 192	7 655	101 689	47 833	1 737	50 344	1 775
2004	Januari	177 647	1 050	1 169	7 597	102 075	47 806	1 578	46 198	6 493
	Februari	194 247	576	1 113	6 685	93 587	43 062	1 328	41 704	7 493
	Maart	181 959	680	1 237	7 695	105 669	47 603	1 471	48 949	7 646
	April	166 179	497	1 098	7 853	104 999	46 742	1 017	50 642	6 604
	Mei	168 526	762	973	7 961	108 183	47 496	1 167	51 154	8 366
	Juni	170 094	703	1 097	7 367	102 845	45 606	1 291	45 060	10 888
	Juli		1 000	1 115	7 750	109 393	47 631	1 466	50 229	10 067
	Augustus		1 028	1 111	7 367	103 530	47 103	1 674	43 497	11 256

## Cokesfabrieken: tewerkstelling

	Aantal bedienden	Aantal arbeiders	Aantal uren (4)	Trimestriële lonen (5)	
2002	78	652	93 027	23 265	
2003	68	563	78 262	20 899	
2003	Augustus	71	549	67 878	
	September	70	545	76 275	4 573
	Oktober	70	547	80 672	
	November	72	550	73 288	
	December	72	546	72 255	5 714
2004	Januari	74	535	78 270	
	Februari	74	546	77 429	
	Maart	71	553	83 009	5 625
	April	71	553	75 676	
	Mei	71	550	75 538	
	Juni	72	393	54 588	5 748
	Juli	74	566	70 180	
	Augustus	74	570	68 676	

(1) Op de laatste dag van de maand.

(2) Uitgedrukt in sulfaat.

(3) Omvang uitgedrukt in 1 000 m<sup>3</sup> herleid tot 4 250 kcal/m<sup>3</sup>, 0° en 760 mm Hg.

(4) Tot december 1998 uren-arbeiders, vanaf januari 1999 uren gepresteerd door de werknemers (bedienden en arbeiders).

(5) Brutolonen en -weden van de werknemers in 1 000 € (bevat alle vestigingen met 20 of meer personen behalve voor de bouw vanaf 1998).

# **Diensten, handel en vervoer**

*Binnenlandse handel*

# Binnenlandse handel

## T2. Omzet van de grote distributieondernemingen: Kettingindexcijfers weekbericht - Basisjaar 1995 = 100

### T2.1 Grote distributieondernemingen

Groot warenhuizen met verschillende afdelingen					
	Totaal	Voeding	Textiel- en kledingsartikelen, schoenen	Huishoud- artikelen	Andere artikelen
2001	115	114	112	127	109
2002	120	119	115	135	113
2003	122	121	118	142	108
<b>2004</b>					
Januari	132	124	163	163	98
Februari	107	111	84	131	88
Maart	119	123	101	138	100
April	125	129	113	135	108
Mei	117	117	103	143	102
Juni	122	122	106	141	114

Ondernemingen met bijhuizen					Super- markten	
	Totaal	Voeding	Textiel- en kledingsartikelen, schoenen	Huishoud- artikelen	Andere artikelen	Totaal
2001	138	133	110	123	176	110
2002	141	140	114	128	172	114
2003	149	148	116	136	186	119
<b>2004</b>						
Januari	157	149	141	169	180	122
Februari	132	138	81	123	161	112
Maart	150	154	109	123	174	121
April	158	157	132	119	190	123
Mei	151	149	117	122	193	122
Juni	155	158	107	141	196	123







# **Diensten, handel en vervoer**

Vervoer



# Vervoer

## Nationale maatschappij der belgische spoorwegen - Totaalcijfers

### Handelsvervoer van goederen

	Volledige wagonladingen 1000000 TKM				Aantal productieve trein-KM (duizenden)	Gesleepte bruto TKM (miljoenen)	Aantal geladen wagens (wagen- ladingen)(1)
	1000 T (1)	Binnenlands vervoer (1)	In-en uitvoer(1)	Doorvoer (1)			
1998	60 742	2 168	4 919	521	18 007	18 732	1484 542
1999	59 320	2 040	5 004	375	17 622	18 697	1490 839
2000	61 276	2 031	5 424	223	18 316	20 452	1594 037
2001	55 653	1 857	4 837	230	17 510	18 916	1486 595
2002	57 214	1 922	5 079	275	17 926	18 846	1429 671
2003	55 732	1 970	5 095	230	16 750	19 208	1404 118
<b>2003</b>							
januari	4 163	116	385	12	1 444	1 584	94 940
februari	4 296	170	394	13	1 427	1 556	109 395
maart	4 542	186	382	13	1 481	1 636	113 544
april	4 817	138	419	60	1 404	1 588	125 528
mei	4 231	101	460	23	1 367	1 591	113 343
juni	4 342	149	364	18	1 193	1 347	115 120
juli	5 808	278	459	19	1 441	1 667	138 154
augustus	3 865	142	359	11	1 187	1 309	96 055
september	4 860	156	474	12	1 460	1 689	122 376
oktober	5 487	180	520	27	1 594	1 924	136 203
november	4 533	151	451	11	1 394	1 689	114 477
december	4 788	203	428	11	1 358	1 628	124 983
<b>2004</b>							
januari	3 570	123	323	6	1 430	1 749	80 087
februari	4 355	163	425	5	1 345	1 641	107 412
maart	4 654	178	452	4	1 467	1 792	116 728
april	5 230	188	492	19	1 376	1 702	138 559
mei	4 431	156	439	3	1 303	1 638	114 132
juni	4 986	175	460	44	1 431	1 749	127 414
juli	4 542	179	359	17			111 108
augustus							
september							
oktober							
november							
december							

### Statistische domeinen

- Algemeen
- Grondgebied en leefmilieu
- Bevolking
- Samenleving
- Economie en financiën
- Landbouw en aanverwante activiteiten
- Industrie
- Diensten, handel en vervoer

**Algemene Directie Statistiek en Economische Informatie**  
NIS NATIONAAL INSTITUUT VOOR DE STATISTIEK  
B-1000 Brussel  
tel. 02/548.63.65 - 02/548.63.66  
fax 02/548.63.67

**<http://statbel.fgov.be>**  
[info@statbel.mineco.fgov.be](mailto:info@statbel.mineco.fgov.be)

5 € \*  
ISSN 0771 - 0410

\*Per nummer (excl. verzendingskosten): 5 € | Abonnement (excl. verzendingskosten): 50 €  
Verantwoordelijke uitgever: Fernand Sonck, Leuvenseweg 44 - B-1000 Brussel

**I. GRONDGEBIED EN LEEFMILIEU**

*Leefmilieu*

Biodiversiteit 2004 .....	4
---------------------------	---

**II. ECONOMIE EN FINANCIEN**

*Conjunctuurindicatoren*

Kalender voor het uitbrengen van de NIS-indicatoren .....	7
Werknemersindexen en indexen van de gewerkte uren (basis 2000 = 100) - Juli 2004 .....	8

**III. INDUSTRIE EN BOUWNIJVERHEID**

*Industrie*

Elektriciteit - Juli 2004 .....	14
---------------------------------	----

**IV. DIENSTEN, HANDEL EN VERVOER**

*Vervoer*

Evolutie van de tot het verkeer toegelaten motorvoertuigen van 1998 tot september 2004.....	16
---	----

**V. DRIEMAANDELIJKSE INHOUDSTAFEL**

3 <sup>de</sup> kwartaal 2004.....	21
------------------------------------	----

In deze publicatie vindt u **de recentste statistieken** van de volgende domeinen : Leefmilieu, bevolking, samenleving, economie en financiën, landbouw, industrie, diensten, handel en vervoer.

Daarnaast biedt onze website <http://statbel.fgov.be> een selectie van statistieken, die dagelijks worden bijgewerkt.

**Publicaties bestelt u door storting op postrekening nr. 679-2005886-23 van het Nationaal Instituut voor de Statistiek te Brussel.**

**Voor meer informatie :**  
Statistiek en Economische Informatie  
Leuvenseweg, 44 - 1000 Brussel  
Tel. : 02/548.63.66 - Fax: 02/548.63.67

**LUIK**

Bd de la Sauvenière, 73-75 - 4000 Luik  
Tel: 04/223.84.10  
Fax: 04/222.49.94

**GENT**

Coupure Rechts, 620 - 9000 Gent  
Tel: 09/267.27.27/30/31  
Fax: 09/267.27.29

**CHARLEROI**

Bd Audent 14/5 - 6000 Charleroi  
Tel: 071/27.44.14  
Fax: 071/27.44.19

**ANTWERPEN**

Italiëlei 124, Bus 85 -2000 Antwerpen  
Tel: 03/229.07.07  
Fax: 03/233.28.30

**CONVENTIONELE TEKENS**

Gegevens ontbreken	..
0 of minder dan de helft van de gebruikte eenheid	-
Voorlopige cijfers	(*)
De komma wordt gebruikt om de eenheden te scheiden van de decimalen	

**Verantwoordelijke uitgever : Fernand Sonck.**

**Auteursrecht voorbehouden**

Het reproduceren van de inhoud van deze publicatie is niet toegestaan, noch geheel, noch gedeeltelijk, noch in de oorspronkelijke, noch in bewerkte vorm, tenzij met schriftelijke machtiging vanwege de Algemene Directie Statistiek en Economische Informatie.

Het gebruiken van de inhoud van deze publicatie als toelichting of bewijsvoering in een artikel, een boekbespreking of een boek is toegestaan, mits duidelijke en nauwkeurige bronvermelding.



# **Grondgebied en leefmilieu**

*Leefmilieu*

# Natuur

## Biodiversiteit - België en buurlanden (laatst beschikbaar jaar)

	Brussel	Vlaanderen	Wallonie	België	Nederland	Duitsland	Frankrijk	Verenigd Koninkrijk
<b>Zoogdieren</b>								
gekende soorten (aantal)	35	45	55	<b>59</b>	64	79	123	64
bedreigde soorten (a) (aantal)	18	13	14	<b>&gt; 17</b>	10	33	24	14
percentage bedreigde soorten (a)	51%	29%	25%	<b>&gt; 29%</b>	16%	42%	20%	22%
<b>Vogels</b>								
gekende broedende soorten (aantal)	90	162	154	<b>181</b>	172	240	366	544
bedreigde soorten (a) (aantal)	32	44	38	<b>&gt; 39</b>	45	70	51	34
percentage bedreigde soorten (a)	36%	27%	25%	<b>&gt; 22%</b>	26%	29%	14%	6%
<b>Reptielen</b>								
gekende soorten (aantal)	3	5	7	<b>7</b>	7	14	36	7
bedreigde soorten (a) (aantal)	3	3	5	<b>5</b>	6	11	6	3
percentage bedreigde soorten (a)	100%	60%	71%	<b>71%</b>	86%	79%	17%	43%
<b>Amfibieën</b>								
gekende soorten (aantal)	7	13	12	<b>15</b>	16	21	38	14
bedreigde soorten (a) (aantal)	7	4	7	<b>9</b>	9	12	11	
percentage bedreigde soorten (a)	100%	31%	58%	<b>60%</b>	56%	57%	29%	
<b>Vissen</b>								
gekende soorten (aantal)		42	33	<b>42</b>	45	268	416	54
bedreigde soorten (a) (aantal)		8	20	<b>&gt; 9</b>	14	84	30	6
percentage bedreigde soorten (a)		19%	61%	<b>&gt; 21%</b>	31%	31%	7%	11%
<b>Hogere planten (b)</b>								
gekende soorten (aantal)	580	1 305	1 000	<b>1 491</b>	1 490	3 001	6 067	2 230
endemische soorten (aantal) (c)						6	133	16
bedreigde soorten (a) (aantal)	127	251		<b>287</b>	335	804	387	201
percentage bedreigde soorten (a)	22%	19%		<b>19%</b>	22%	27%	6%	9%
<b>Gekende mosses (aantal)</b>	223	469		<b>557</b>	518	1 067	2 000	>1000
<b>Gekende korstmossen (aantal)</b>	36	288	180	<b>984</b>	662	1 509	3 000	1 700
<b>Gekende paddestoelen (aantal)</b>	912	509		<b>3 150</b>	2 475	5 244	7 500	20 000
<b>Gekende algen (aantal)</b>				<b>4 400</b>		2 621	4 500	20 000
<b>Handel in beschermde soorten: jaarlijkse net legale import (aantal)(d)</b>								
Levende hagedissen				<b>26 499</b>	8 326	50 118	15 907	12 010
Levende slangen				<b>9 291</b>	2 746	15 367	8 408	4 736
Levende primaten				<b>792</b>	1 364	1 129	3 437	1 881
Levende papegaaien				<b>6 841</b>	1 094	4 927	12 422	7 828
Krokodileskins				<b>203</b>	75	9 883	168 772	94
Skins van slangen, hagedissen en wilde katen				<b>27</b>	-2	394 036	142 169	84 573

(a) Sterk bedreigde ("zeer grote kans op uitsterven in het wild in de zeer nabije toekomst"), bedreigde ("grote kans op uitsterven in het wild in de nabije toekomst") en kwetsbare ("grote kans op uitsterven in het wild op middenlange termijn") soorten. Niet-inheemse (ingevoerde of doortrekkende) soorten, uitgestorven soorten en soorten waarvan de toestand niet onderzocht werd of onbekend is zijn niet inbegrepen.

(b) Niet inbegrepen zijn de mossen, algen, korstmossen en paddestoelen.

(c) Endemisch: komen enkel voor in dit bepaald land.

(d) Het CITES-verdrag gaat over de handel in beschermde soorten. CITES is de afkorting van Convention on International Trade in Endangered Species of wild fauna and flora. Net import = import - export. Data 2000 (bron WRI)

**Economie en financiën**  
*Conjunctuurindicatoren*



# Kalender voor het uitbrengen van de NIS-indicatoren

De indicatoren zijn beschikbaar op de aangeduide dag om 0 uur op onze website <http://statbel.fgov.be>

Beschikbaar vanaf	Indicator	Referentieperiode	Frequentie
<b>OKTOBER 2004</b>			
14	Statistiek van toerisme en hotelwezen	april 2004	maandelijks
14	Productie-indexen	augustus 2004	maandelijks
14	Indexen van de nieuwe orders	augustus 2004	maandelijks
21	Faillissementen	september 2004	maandelijks
28	Afzetprijnsindexen	september 2004	maandelijks
28	Statistiek van toerisme en hotelwezen	mei 2004	maandelijks
28	Bouwvergunningen	augustus 2004	maandelijks
28	Omzetindexen (PRODCOM)	augustus 2004	maandelijks
28	Consumptieprijnsindexen (*)	oktober 2004	maandelijks
28	Omzetindexen (BTW)	augustus 2004	maandelijks
28	Investeringsindexen (BTW)	augustus 2004	maandelijks
28	Kleinhandelsindexen	juli 2004	maandelijks
<b>NOVEMBER 2004</b>			
4	Werknemersindexen	augustus 2004	maandelijks
4	Indexen van gewerkte uren	augustus 2004	maandelijks
11	Productie-indexen	september 2004	maandelijks
18	Indexen van de nieuwe orders	september 2004	maandelijks
18	Faillissementen	oktober 2004	maandelijks
18	Statistiek van toerisme en hotelwezen	juni 2004	maandelijks
25	Bouwvergunningen	september 2004	maandelijks
25	Omzetindexen (PRODCOM)	september 2004	maandelijks
25	Afzetprijnsindexen	oktober 2004	maandelijks
25	Omzetindexen (BTW)	september 2004	maandelijks
25	Investeringsindexen (BTW)	september 2004	maandelijks
25	Kleinhandelsindexen	augustus 2004	maandelijks
29	Consumptieprijnsindexen (*)	november 2004	maandelijks
<b>DECEMBER 2004</b>			
2	Werknemersindexen	september 2004	maandelijks
2	Indexen van gewerkte uren	september 2004	maandelijks

(\*) Beschikbaar om 12u, na de vergadering van de Indexcommissie.

Deze kalender kan op aanvraag ook afzonderlijk verkregen worden.

(Tel. 02/548.68.63 - 63.66 - Fax. 02/548.63.67)

# Conjunctuurindicatoren – Persbericht

---

**Juli 2004\* : werknemers industrie - 0,7%, bouw - 1,4%**

## **Trend blijft nog dalend**

De seizoengezuiverde index van het **aantal werknemers** in de industrie zonder de bouwnijverheid, van de laatste drie maanden in vergelijking met de drie voorgaande maanden, is in België gedaald met 0,7%; in de bouwnijverheid daalde het aantal met 1,4%.

De **trend** van de laatste drie maanden in de industrie toont in vergelijking met de drie maanden daarvoor een daling voor het hele land (-0,7%). Op gewestelijk niveau is er een daling van het werknemersaantal met 0,5% in Vlaanderen, in Wallonië daalde het met 0,7%\*\*.

Een uitsplitsing naar het niveau van de belangrijke sectoren geeft -0,7% voor de chemische industrie en -0,8% voor de metaalverwerking. In de bouw daalde het aantal werknemers met 1,3%.

Volgende persbericht : **4/11/2004**

\*  
\* \*

*Bronvermelding is verplicht.*

**Op de volgende bladzijde vindt U de bijhorende tabellen en grafieken.**

Meer informatie over de conjunctuur !

⇒ Bekijk ook, voor een totaalbeeld van de Belgische en Europese conjunctuur, de viertalige conjunctuurportalsite van het NIS op het internet :

**<http://statbel.fgov.be/indicators>**

⇒ Alle methodologische toelichtingen bij de cijfers kunt U bij de Eenheid Conjunctuur.

⇒ Het is mogelijk om gegevens over de werknemers meer uitgesplitst (per subsector, per gewest) of verder bewerkt (vb. seizoengezuiverd) toegestuurd te krijgen, eenmalig of maandelijks (per abonnement).

⇒ Naast de indexen van de werknemers, beschikken we over vele andere conjunctuurgegevens : productie-indexen, nieuwe orders, loonmassa, gewerkte uren, bouwvergunningen, bouwkosten, omzet, afzetprijzen, ...

*\* (% stijging van de laatste drie maanden, tot en met juli 2004, tegenover voorgaande driemaandsperiode, seizoengezuiverde waarden)*

*\*\* de programma's voor seizoenuivering en trendberekening beschouwen elke reeks op zich; daardoor kan het gebeuren dat de optelling van de deelresultaten (van gewesten of producttypes) afwijkt van de globale resultaten.*

---

# Conjunctuurindicatoren – Persbericht

## Werknemers

### Bruto-indexen

(2000=100)

Aantal werknemers  
onderworpen aan  
RSZ

	Jan	Feb	Maart	April	Mei	Juni	Juli	Aug	Sept	Okt	Nov	Dec	Jaar
<b>Totale industrie (zonder bouwnijverheid)</b>													
2003	93,7	93,6	92,9	92,7	93,0	92,7	92,1	92,3	91,9	91,8	91,6	91,1	92,4
2004	89,5	89,2	89,2	88,9	88,9	88,9	88,9						
<b>Bouwnijverheid</b>													
2003	96,6	96,0	97,3	97,3	97,4	97,5	96,8	97,4	97,5	97,4	97,2	96,5	97,1
2004	93,9	93,4	93,3	93,3	93,0	93,0	92,0						
<b>Totale industrie (zonder bouwnijverheid)</b>													
2003	94,3	94,1	93,5	93,2	93,1	92,7	92,2	91,9	91,4	91,1	90,7	90,5	92,4
2004	90,2	89,8	89,7	89,4	89,1	89,0	88,9						
<b>Bouwnijverheid</b>													
2003	98,4	97,9	98,2	97,8	97,6	97,3	97,0	96,7	96,3	96,1	95,8	95,5	97,1
2004	95,1	94,8	94,2	93,9	93,4	93,0	92,5						

### Seizoen-gezuiverde indexen

Na uitschakeling  
van seizoen-  
schommelingen

### Trend

Totale industrie; na  
uitschakeling van  
seizoen- en  
toevallige  
schommelingen

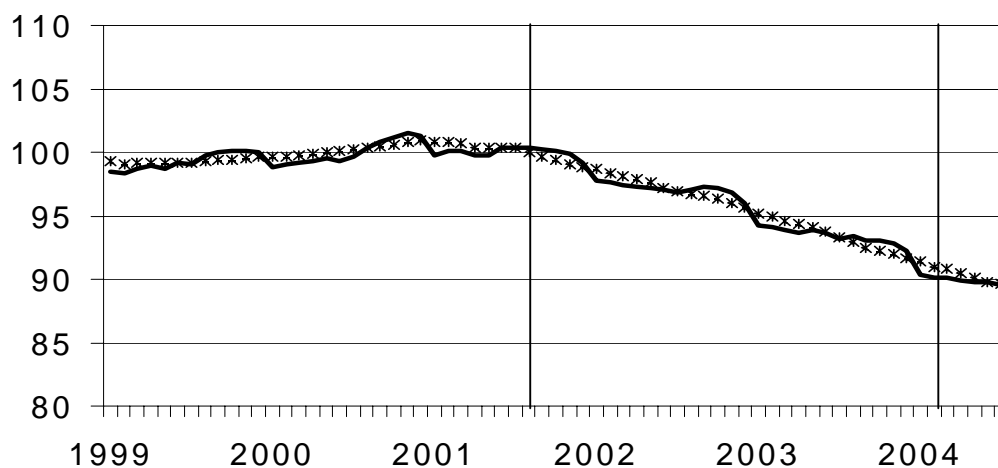

Bruto-indexen:

Trend :

.....

### Vergelijking van de trend van de laatste drie maanden met de drie voorgaande maanden

▲▲ > 1.5%

▲ 0.2% tot 1.5%

→ -0.2% tot 0.2%

▲ -1.5% tot -0.2%

▲▲ < -1.5%

BE : België

VL : Vlaanderen

WA : Wallonië

BR : Brussel

### Bedrijfstakken / Hoofdindustriegroepen

	BE	VL	WA	BR
Totale industrie	▲	▲	▲	▲▲
Totale industrie (zonder bouwnijverheid)	▲	▲	▲	▲▲
Intermediaire goederen	▲	▲	▲	▲▲
Investeringsgoederen	▲	▲	→	▲▲
Duurzame consumptiegoederen	▲	▲▲	▲▲	▲▲
Niet-duurzame consumptiegoederen	▲	→	▲	▲▲
Winning van delfstoffen	▲	▲	→	
Voedings- en genotmiddelen	▲	→	▲▲	▲▲
Textiel en kleding	▲	▲	▲▲	▲▲
Papier en karton; uitgeverijen en drukkerijen	▲	▲	▲▲	▲
Chemische, rubber- en kunststofnijverheid	▲	→	→	→
Metaalverwerking	▲	▲	▲	▲
Cokes, geraffineerde aardolieproducten en splijt- en kweekstoffen	▲	▲	→	
Niet-metaalhoudende minerale producten	▲	▲	▲	→
Metallurgie	▲	▲	→	→
Meubels	▲	▲	→	
Elektriciteit	▲▲	→	→	▲
Bouwnijverheid	▲	▲	▲	▲▲

# Conjunctuurindicatoren – Persbericht

---

## **Juli 2004\* : gewerkte uren industrie - 1,0%, bouw - 4,0%**

De seizoengezuiverde index van het **aantal gewerkte uren** in de industrie zonder de bouwnijverheid in België van de laatste drie maanden in vergelijking met de drie voorgaande maanden, is gedaald met 1,0% ; in de bouwnijverheid daalde het aantal met 4,0%.

De **trend** van de laatste drie maanden in de industrie toont in vergelijking met de drie maanden daarvoor een daling voor het Rijk (-0,5%). Op gewestelijk niveau is er een stijging van de gewerkte uren met 0,2% in Vlaanderen, in Wallonië daalde het aantal gewerkte uren met 0,1%\*\*.

Een uitsplitsing naar het niveau van de belangrijkste sectoren geeft -0,7% voor de chemische industrie en -0,6% voor de metaalverwerking. In de bouw daalde het aantal gewerkte uren met 1,9%.

Volgende persbericht : **4/11/2004**

\*  
\* \*

*Bronvermelding is verplicht.*

**Op de volgende bladzijde vindt U de bijhorende tabellen en grafieken.**

Meer informatie over de conjunctuur !

⇒ Bekijk ook, voor een totaalbeeld van de Belgische en Europese conjunctuur, de viertalige conjunctuurportalsite van het NIS op het internet :

**<http://statbel.fgov.be/indicators>**

⇒ Alle methodologische toelichtingen bij de cijfers kunt U bij de Eenheid Conjunctuur.

⇒ Het is mogelijk om gegevens over de gewerkte uren meer uitgesplitst (per subsector, per gewest) of verder bewerkt (vb. seizoengezuiverd) toegestuurd te krijgen, eenmalig of maandelijks (per abonnement).

⇒ Naast de indexen van de gewerkte uren, beschikken we over vele andere conjunctuurgegevens : productie-indexen, nieuwe orders, loonmassa, werknemers, omzet, bouwvergunningen, afzetprijzen, bouwkosten...

\* (% stijging van de laatste drie maanden, tot en met juli 2004, tegenover voorgaande driemaandsperiode, seizoengezuiverde waarden)

\*\* de programma's voor seizoenuivering en trendberekening beschouwen elke reeks op zich; daardoor kan het gebeuren dat de optelling van de deelresultaten (van gewesten of producttypes) afwijkt van de globale resultaten.



# Conjunctuurindicatoren – Persbericht

## Gewerkte uren

**Bruto-indexen (2000=100)**  
Uren gewerkt door de werknemers (arbeiders en bedienden)

	Jan	Feb	Maart	April	Mei	Juni	Juli	Aug	Sept	Okt	Nov	Dec	Jaar
<b>Totale industrie (zonder bouwnijverheid)</b>													
2003	99,9	94,8	97,4	95,9	90,5	93,9	77,2	77,7	98,9	103,7	87,0	82,5	91,6
2004	95,3	92,6	105,1	94,2	85,9	99,8	70,1						
<b>Bouwnijverheid</b>													
2003	84,2	90,8	107,8	102,2	95,8	106,2	59,5	88,4	114,0	113,6	90,7	75,5	94,0
2004	84,8	92,8	113,0	99,1	92,1	112,7	50,1						
<b>Totale industrie (zonder bouwnijverheid)</b>													
2003	99,1	95,4	101,6	94,3	95,6	98,1	74,2	82,6	96,7	101,2	93,3	82,3	92,9
2004	97,5	94,4	102,1	93,5	92,1	97,3	71,1						
<b>Bouwnijverheid</b>													
2003	83,1	90,7	113,2	100,4	101,8	111,4	55,9	95,0	112,1	109,6	96,8	75,7	95,5
2004	87,2	97,8	109,6	97,7	99,6	109,9	51,8						

**Indexen per werkdag**  
Rekening houdend met de ongelijke duur en samenstelling van de maanden

**Trend**  
Totale industrie; na uitschakeling van seizoen- en toevallige schommelingen

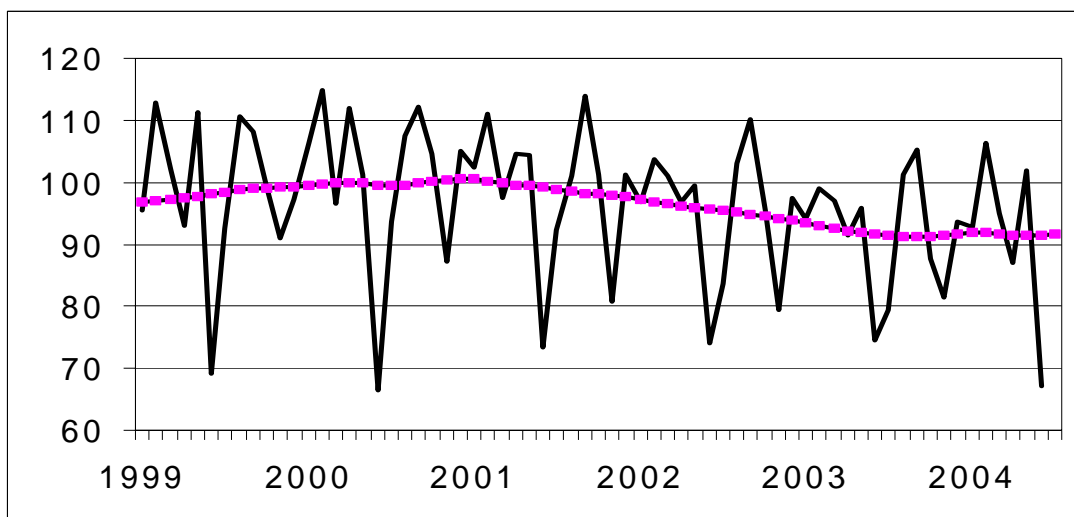

Bruto-indexen:  
—————  
Trend :  
.....

**Vergelijking van de trend van de laatste drie maanden met de drie voorgaande maanden**

↗ ↗ > 2.5%  
 ↗ 0.5% tot 2.5%  
 → -0.5% tot 0.5%  
 ↘ -2.5% tot -0.5%  
 ↘ ↘ < -2.5%

BE : België  
 VL : Vlaanderen  
 WA : Wallonië  
 BR : Brussel

Bedrijfstakken / Hoofdindustriegroepen	BE	VL	WA	BR
Totale industrie	→	↘	→	↘
Totale industrie (zonder bouwnijverheid)	→	→	→	↘
Intermediaire goederen en energie	→	→	→	→
Investeringsgoederen	→	↘	→	→
Duurzame consumptiegoederen	↗	→	↘	↘
Niet-duurzame consumptiegoederen	→	→	↘	↘↘
Winning van delfstoffen	→	↘	→	
Voedings- en genotmiddelen	↘	→	→	↘↘
Textiel en kleding	↘	↘	→	↘
Papier en karton; uitgeverijen en drukkerijen	↘	↘	↘	↘
Chemische, rubber- en kunststofnijverheid	↘	→	↘	↘↘
Metaalverwerking	↘	→	→	→
Cokes, geraffineerde aardolieproducten en splijt- en kweekstoffen	↘	↘↘	↘	
Niet-metaalhoudende minerale producten	→	→	→	↘
Metallurgie	→	↗	→	↗
Meubels	↘	↘	↘↘	
Elektriciteit	↗	↗	→	→
Bouwnijverheid	↘	↘	→	↘



# **Industrie en bouwnijverheid**

*Industrie*

# NIET-PRODCOM - Elektriciteit

## Netto-productie van elektriciteit per categorie ondernemingen en naar aard van de brandstoffen (in GWh) (1)

	Per categorie ondernemingen			Naar de aard van de brandstoffen				Netto-productie	Invoer	Uitvoer	Energie verbruikt voor oppompen
	Elektriciteits-bedrijven	Zelf-pro-ductenten	Autonome producenten	Thermische	Windkracht	Hydraulische	Kernsplijt - stoffen				
1998	6 396	202	26	2 842	0,9	124	3 657	6 624	652	536	101
1999	6 517	194	24	2 723	1,1	124	3 888	6 735	755	684	126
2000	6 520	132	29	2 727	1,2	141	3 812	6 681	970	610	137
2001	6 196	114	31	2 534	2,8	136	3 667	6 340	1 318	559	135
2002	6 393	99	32	2 636	4,7	120	3 749	6 524	1 374	736	127
2003 Juli	6 267	62	46	2 920	4,2	78	3 372	6 374	1 058	890	96
Augustus	6 537	72	47	2 735	3,3	100	3 817	6 656	763	852	132
September	6 404	86	39	2 735	2,3	49	3 742	6 528	1 045	755	60
Oktober	6 841	120	37	2 938	5,4	93	3 962	6 999	1 148	499	121
November	6 486	138	40	3 124	8,0	100	3 433	6 665	1 417	543	127
December	7 187	128	44	2 962	11,1	126	4 259	7 358	1 128	538	132
2004 Januari	7 342	116	52	3 023	16,0	156	4 315	7 510	1 370	613	152
Februari	6 537	118	47	3 000	13,8	145	3 542	6 702	1 342	406	134
Maart	6 876	123	48	3 252	11,1	135	3 649	7 047	1 323	433	138
April	6 268	120	53	2 814	8,1	135	3 483	6 441	1 241	485	144
Mei	6 432	115	51	2 817	5,3	90	3 687	6 599	957	572	88
Juni	6 269	106	49	2 634	7,1	78	3 705	6 424	1 252	796	93
Juli	6 618	113	58	2 657	6,7	126	4 000	6 789	730	820	156

# **Diensten, handel en vervoer**

Vervoer

# Vervoer

## Evolutie van de tot het verkeer toegelaten nieuwe motorvoertuigen

Inschrijvingen van nieuwe tot het verkeer toegelaten motorvoertuigen							
	Totaal(3)	Personen- auto's	Auto-bussen en autocars	Voertuigen voor goederen- vervoer	Trekkers	Landbouw- trekkers	Moto's(1) scooters, auto- scooters(2)
1998	<b>530 605</b>	463 724	1 031	57 411	5 495	2 944	21 267
1999	<b>577 284</b>	504 203	971	63 429	5 795	2 886	27 539
2000	<b>601 659</b>	531 640	1 150	60 261	5 521	3 087	24 685
2001	<b>573 797</b>	499 779	968	64 360	5 758	2 932	21 130
2002	<b>535 300</b>	472 830	1 080	53 322	4 649	3 419	21 554
2003	<b>528 399</b>	463 173	896	56 125	4 818	3 387	22 267
<b>2003</b>							
januari	<b>57 543</b>	50 556	90	5 978	646	273	1 020
februari	<b>49 946</b>	43 901	79	5 295	393	278	1 843
maart	<b>55 564</b>	48 572	119	5 971	519	383	2 646
april	<b>51 081</b>	43 899	82	6 170	524	406	3 194
mei	<b>43 237</b>	37 532	63	4 908	412	322	2 839
juni	<b>45 777</b>	40 357	112	4 600	393	315	2 773
juli	<b>40 495</b>	35 489	53	4 330	277	346	2 665
augustus	<b>33 090</b>	29 027	47	3 387	351	278	1 970
september	<b>39 293</b>	34 485	20	4 074	455	259	1 492
oktober	<b>43 394</b>	42 598	69	4 657	444	243	959
november	<b>34 497</b>	30 306	91	3 693	267	140	519
december	<b>29 865</b>	26 451	71	3 062	137	144	347
<b>2004</b>							
januari	<b>54 598</b>	47 460	84	6 048	729	277	1 252
februari	<b>56 333</b>	50 104	89	5 411	443	286	2 279
maart	<b>69 673</b>	61 465	127	6 953	606	522	3 194
april	<b>61 163</b>	53 726	108	6 256	496	577	3 625
mei	<b>45 747</b>	39 477	78	5 373	403	416	2 851
juni	<b>50 836</b>	43 895	121	5 945	423	452	3 396
juli	<b>36 640</b>	31 481	43	4 430	359	327	2 381
augustus	<b>35 265</b>	29 896	93	4 620	276	380	2 035
september	<b>39 415</b>	33 842	71	4 675	522	305	1 843
oktober	<b>0</b>						
november	<b>0</b>						
december	<b>0</b>						

(1) De bromfietsen met een cilinderinhoud van 50 cc en minder, die de snelheid van 40 km/u kunnen overschrijden, worden beschouwd als moto's

(2) Maximum cilinderinhoud van 350 cm<sup>3</sup> en maximum gewicht van 350 kg.

(3) Moto's, scooters, auto-scooters niet inbegrepen.

# Vervoer

## Evolutie van de tot het verkeer toegelaten tweedehandsmotorvoertuigen

	Inschrijvingen van tweedehandsmotorvoertuigen					
	Totaal	Personen- auto's	Auto-bussen en autocars	Voertuigen voor goederen- vervoer	Trekkers	Landbouw- trekkers
1998	<b>755 199</b>	677 272	1 137	66 048	4 698	6 044
1999	<b>778 870</b>	699 374	982	68 633	4 298	5 583
2000	<b>783 010</b>	697 755	965	73 181	5 232	5 877
2001	<b>774 571</b>	687 102	1 096	75 229	4 883	6 261
2002	<b>776 377</b>	688 134	864	76 953	4 359	6 067
2003	<b>759 466</b>	667 567	1 089	80 213	4 326	6 271
<b>2003</b>						
januari	<b>66 242</b>	57 888	104	7 297	456	497
februari	<b>62 097</b>	54 091	81	7 097	317	511
maart	<b>67 647</b>	59 098	115	7 390	403	641
april	<b>67 454</b>	58 962	96	7 365	387	644
mei	<b>63 076</b>	55 433	81	6 621	364	577
juni	<b>68 502</b>	60 403	75	7 112	346	566
juli	<b>68 426</b>	60 721	55	6 679	354	617
augustus	<b>54 438</b>	48 440	132	5 125	288	453
september	<b>65 619</b>	57 981	79	6 657	406	496
oktober	<b>68 699</b>	60 258	108	7 377	471	485
november	<b>53 694</b>	47 312	51	5 717	230	384
december	<b>53 572</b>	46 980	112	5 776	304	400
<b>2004</b>						
januari	<b>63 280</b>	54 846	105	7 363	446	520
februari	<b>65 021</b>	56 824	70	7 166	376	585
maart	<b>77 572</b>	67 744	70	8 525	415	818
april	<b>71 620</b>	62 849	84	7 544	435	708
mei	<b>61 918</b>	54 691	45	6 297	322	563
juni	<b>74 404</b>	65 461	61	7 801	386	695
juli	<b>60 981</b>	53 724	71	6 329	321	536
augustus	<b>61 969</b>	54 560	132	6 336	362	579
september	<b>66 026</b>	57 722	82	7 250	446	526
oktober	<b>0</b>					
november	<b>0</b>					
december	<b>0</b>					





# **Driemaandelijke inhoudstafel**

*3<sup>de</sup> kwartaal 2004*



# Driemaandelijke inhoudstafel

---

## I. BEVOLKING

Nieuwsflits : De populairste voornamen van 2003.....	3049
--	------

## II. SAMENLEVING

### *Werkgelegenheid en werkloosheid*

Werkloosheid - Toestand op 31-05-2004.....	3039
Werkloosheid - Toestand op 30-06-2004.....	3045
Werkloosheid - Toestand op 31-07-2004.....	3046
Werkloosheid - Toestand op 31-08-2004.....	3050
De werkloosheid in de Europese Unie –Mei 2004.....	3040
De werkloosheid in de Europese Unie – Juni 2004.....	3045
De werkloosheid in de Europese Unie –Juli 2004.....	3049

### *Levensstandaard*

Indexen van de uurlonen –Juillet 2004.....	3047
--	------

## III. ECONOMIE EN FINANCIEN

### *Conjunctuurindicatoren*

Productie-indexen (basis 1995 = 100) – Mei 2004.....	3041
Productie-indexen (basis 1995 = 100) –Juni 2004.....	3045
Productie-indexen (basis 2000 = 100) –Juli 2004.....	3048
Afzetprijnsindexen (basis = 2000) – Juni2004.....	3042
Afzetprijnsindexen (basis = 2000) – Juli 2004.....	3047
Afzetprijnsindexen (basis = 2000) – Augustus 2004.....	3050
Omzetindexen (PRODCOM) – Mei 2004.....	3043
Omzetindexen (PRODCOM) –Juni 2004.....	3046
Omzetindexen (PRODCOM) –Juli 2004.....	3051
Indexen van de nieuwe orders –Mei 2004.....	3041
Indexen van de nieuwe orders –Juni 2004.....	3046
Indexen van de nieuwe orders – Juli 2004.....	3049
Indexen van de loonmassa – 2 <sup>de</sup> kwartaal 2004.....	3047
Werknemersindexen en indexen van de gewerkte uren (basis 1995 = 100) – April 2004.....	3039
Werknemersindexen en indexen van de gewerkte uren (basis 1995 = 100) –Mei 2004.....	3044
Werknemersindexen en indexen van de gewerkte uren (basis 1995 = 100) – Juni 2004.....	3047
Indexcijfers van de omzet volgens de aangiften in de BTW (basis 1995 = 100) – Mei 2004.....	3043
Indexcijfers van de omzet volgens de aangiften in de BTW (basis 1995 = 100) – Juni 2004.....	3046
Indexcijfers van de omzet volgens de aangiften in de BTW (basis 1995 = 100) –Juli 2004.....	3050
Indexcijfers van investeringen volgens de aangiften in de BTW (basis 1995 = 100) – Mei 2004.....	3043
Indexcijfers van investeringen volgens de aangiften in de BTW (basis 1995 = 100) – Juni 2004.....	3046
Indexcijfers van investeringen volgens de aangiften in de BTW (basis 1995 = 100) –Juli 2004.....	3050

---

# Driemaandelijke inhoudstafel

---

Indexcijfers van de consumptieprijsen – Juni 2004 .....	3039
Indexcijfers van de consumptieprijsen – Juli 2004 .....	3043
Indexcijfers van de consumptieprijsen –Augustus 2004 .....	3047
Indexcijfers van de consumptieprijsen –September 2004 .....	3051
Faillissementen – Juni 2004 .....	3041
Faillissementen – Juli 2004 .....	3045
Faillissementen – Augustus 2004 .....	3048
Indexen van de bouwvergunningen – Mei 2004 .....	3043
Indexen van de bouwvergunningen –Juni 2004 .....	3047
Indexen van de bouwvergunningen –Juli 2004 .....	3051

## IV. LANDBOUW EN AANVERWANTE ACTIVITEITEN

Landbouwtelling – Mei 2003 .....	3041
Slachtingen uitgevoerd in de openbare en particuliere slachthuizen gedurende de maanden maart en april 2004 .....	3047
Slachtingen uitgevoerd in de openbare en particuliere slachthuizen gedurende de maand mei 2004 .....	3050

## V. INDUSTRIE EN BOUWNIJVERHEID

### *Industrie*

Maandstatistiek van de industrie (NIET-PRODCOM) – Mei 2004 .....	3041
Maandstatistiek van de industrie (NIET-PRODCOM) – Juni 2004 .....	3046
Maandstatistiek van de industrie (NIET-PRODCOM) – Juli 2004 .....	3049
Maandstatistiek van de industriële productie (PRODCOM) – Mei 2004 .....	3042
Maandstatistiek van de industriële productie (PRODCOM) – Juni 2004 .....	3047
Maandstatistiek van de industriële productie (PRODCOM) –Juli 2004 .....	3050
Waterdistributie – Mai 2004 .....	3041
Waterdistributie – Juni 2004 .....	3046
Waterdistributie – Juli 2004 .....	3049
Alcohol – Tabak (Accijnzen) – Juli 2004 .....	3046
Tabak (Accijnzen) – Augustus 2004 .....	3049
Cokesfabrieken – Maart 2004 .....	3039
Cokesfabrieken – Août 2004 .....	3051
Elektriciteit – April 2004 .....	3039
Elektriciteit – Juni 2004 .....	3050
Petroleum – April en mei 2003 .....	3049
Productie van gas – maart 2004 .....	3050
<i>Bouw</i>	
Bouwnijverheid – Juni 2004 .....	3047
Bouwnijverheid – Juli 2004 .....	3049

---

# Driemaandelijkse inhoudstafel

---

## VI. DIENSTEN, HANDEL EN VERVOER

### *Binnenlandse handel*

Omzet van de grote distributieondernemingen - Kettingindexcijfers (basis 1995 = 100) – April 2004 .....	3044
Omzet van de grote distributieondernemingen - Kettingindexcijfers (basis 1995 = 100) – Mei 2004 .....	3046
Omzet van de grote distributieondernemingen - Kettingindexcijfers (basis 1995 = 100) – Juni 2004.....	3051

### *Horeca*

Persbericht - Toerisme : Februari 2004.....	3042
Persbericht - Toerisme : Maart 2004.....	3047

#### Statistiek van het toerisme en hotelwezen

Aantal aankomsten en overnachtingen – (geraamde cijfers) April 2004.....	3041
--	------

#### Statistiek van het toerisme en hotelwezen

Aantal aankomsten en overnachtingen – (geraamde cijfers) Juni 2004.....	3050
---	------

### *Vervoer*

Evolutie van de tot het verkeer toegelaten motorvoertuigen van 1998 tot juni 2004 .....	3040
Evolutie van de tot het verkeer toegelaten motorvoertuigen van 1998 tot juli 2004 .....	3045
Evolutie van de tot het verkeer toegelaten motorvoertuigen van 1998 tot augustus 2004.....	3048

Bedrijvigheid van de zeehavens – November 2003 .....	3042
Bedrijvigheid van de zeehavens – December 2003.....	3050

Binnenscheepvaart –Januari tot juni 2003 (definitieve cijfers) .....	3045
Binnenscheepvaart –September 2003 (definitieve cijfers) .....	3046

Luchtvaart – Juni 2004.....	3042
Luchtvaart – Juli 2004.....	3046
Luchtvaart – Augustus 2004.....	3049

NMBS – Totaalcijfers : Reizigersvervoer en handelsvervoer van goederen – April en mei 2004 .....	3045
NMBS – Totaalcijfers : Reizigersvervoer en handelsvervoer van goederen – Juni 2004 .....	3047
NMBS – Handelsvervoer – Juli 2004 .....	3051

## VII INHOUDSTAFEL

2 <sup>de</sup> kwartaal 2004 .....	3039
-------------------------------------	------

---

### Statistische domeinen

- Algemeen
- Grondgebied en leefmilieu
- Bevolking
- Samenleving
- Economie en financiën
- Landbouw en aanverwante activiteiten
- Industrie
- Diensten, handel en vervoer

**Algemene Directie Statistiek en Economische Informatie**  
NIS NATIONAAL INSTITUUT VOOR DE STATISTIEK  
B-1000 Brussel  
tel. 02/548.63.65 - 02/548.63.66  
fax 02/548.63.67

**<http://statbel.fgov.be>**  
[info@statbel.mineco.fgov.be](mailto:info@statbel.mineco.fgov.be)

5 € \*  
ISSN 0771 - 0410

\*Per nummer (excl. verzendingskosten): 5 € | Abonnement (excl. verzendingskosten): 50 €  
Verantwoordelijke uitgever: Fernand Sonck, Leuvenseweg 44 - B-1000 Brussel

**I. BEVOLKING**

Nieuwsflits : Vrouwen nemen vaker dan mannen initiatief tot echtscheiding.....	4
--	---

**II. SAMENLEVING***Werkgelegenheid en werkloosheid*

De werkloosheid in de Europese Unie - Augustus 2004.....	11
--	----

**III. ECONOMIE EN FINANCIEN***Conjunctuurindicatoren*

Kalender voor het uitbrengen van de NIS-indicatoren .....	17
Productie-indexen (basis 2000 = 100) - Augustus 2004 .....	18
Indexen van de nieuwe orders - Augustus 2004 .....	20
Faillissementen - September 2004 .....	22

**IV. LANDBOUW EN AANVERWANTE ACTIVITEITEN**

Voorlopige raming van de productie van de landbouwteelten voor het oogstjaar 2004.....	27
Slachtingen uitgevoerd in de openbare en particuliere slachthuizen gedurende de maand juni 2004.....	28

**V. INDUSTRIE EN BOUWNIJVERHEID***Industrie*

Waterdistributie - Augustus 2004 .....	33
--	----

In deze publicatie vindt u **de recentste statistieken** van de volgende domeinen : Leefmilieu, bevolking, samenleving, economie en financiën, landbouw, industrie, diensten, handel en vervoer.

Daarnaast biedt onze website <http://statbel.fgov.be> een selectie van statistieken, die dagelijks worden bijgewerkt.

**Publicaties bestelt u door storting op postrekening nr. 679-2005886-23 van het Nationaal Instituut voor de Statistiek te Brussel.**

**Voor meer informatie :**  
Statistiek en Economische Informatie  
Leuvenseweg, 44 - 1000 Brussel  
Tel. : 02/548.63.66 - Fax: 02/548.63.67

**LUIK**

Bd de la Sauvenière, 73-75 - 4000 Luik  
Tel: 04/223.84.10  
Fax: 04/222.49.94

**GENT**

Coupure Rechts, 620 - 9000 Gent  
Tel: 09/267.27.27/30/31  
Fax: 09/267.27.29

**CHARLEROI**

Bd Audent 14/5 - 6000 Charleroi  
Tel: 071/27.44.14  
Fax: 071/27.44.19

**ANTWERPEN**

Italiëlei 124, Bus 85 -2000 Antwerpen  
Tel: 03/229.07.07  
Fax: 03/233.28.30

**CONVENTIONELE TEKENS**

Gegevens ontbreken	..
0 of minder dan de helft van de gebruikte eenheid	-
Voorlopige cijfers	(*)
De komma wordt gebruikt om de eenheden te scheiden van de decimalen	

**Verantwoordelijke uitgever : Fernand Sonck.**

**Auteursrecht voorbehouden**

Het reproduceren van de inhoud van deze publicatie is niet toegestaan, noch geheel, noch gedeeltelijk, noch in de oorspronkelijke, noch in bewerkte vorm, tenzij met schriftelijke machtiging vanwege de Algemene Directie Statistiek en Economische Informatie.

Het gebruiken van de inhoud van deze publicatie als toelichting of bewijsvoering in een artikel, een boekbespreking of een boek is toegestaan, mits duidelijke en nauwkeurige bronvermelding.



**Bevolking**

*Nieuwsflits*

### Vrouwen nemen vaker dan mannen initiatief tot echtscheiding

Drie op vier echtscheidingen in België zijn scheidingen met onderlinge toestemming. Eén op vier echtscheidingen gebeurt op verzoek van een van de twee partijen, meestal de vrouw. Het relatieve overwicht van vrouwen op mannen als eisende partij bij een echtscheiding is de laatste twintig jaar gestegen. In 1980 kwam het initiatief tot echtscheiding 53 op 100 keer van de vrouw, in de periode 2000 tot 2002 57 op 100 keer. De cijfers bevestigen de stelling dat vrouwen vaker dan mannen een einde maken aan een huwelijk.

In Vlaanderen valt het verhoudingsgewijs vaker voor dat man en vrouw met onderlinge toestemming uit elkaar gaan. Het Brussels Hoofdstedelijk Gewest is koploper wat betreft echtscheidingen met één eisende partij. Dat gewest telt verhoudingsgewijs ook de meeste echtscheidingen op initiatief van de vrouw.

Dat blijkt uit cijfers van het NIS (Nationaal Instituut voor de Statistiek, Statistiek en Economische Informatie, FOD Economie).

---

#### Echtscheidingen naar eisende partij, per gewest (1980-2002)

---

1994-2002	1994	1995 (a)	2000	2001	2002
<b>België</b>					
De echtgenoot	20,4%	11,5%	10,2%	12,2%	12,3%
De echtgenote	23,4%	14,3%	13,5%	16,6%	15,8%
De twee echtgenoten samen	56,2%	74,2%	76,3%	71,2%	71,9%
Ratio V/M	1,14	1,24	1,32	1,36	1,29
<b>Brussels Hoofdstedelijk Gewest</b>					
De echtgenoot	23,7%	17,1%	14,3%	18,4%	17,9%
De echtgenote	30,1%	21,1%	19,6%	24,9%	24,8%
De twee echtgenoten samen	46,3%	61,8%	66,1%	56,7%	57,3%
Ratio V/M	1,27	1,24	1,37	1,35	1,39
<b>Vlaams Gewest</b>					
De echtgenoot	16,8%	8,9%	7,2%	8,2%	8,3%
De echtgenote	18,3%	10,4%	9,5%	11,2%	10,3%
De twee echtgenoten samen	64,8%	80,7%	83,3%	80,6%	81,4%
Ratio V/M	1,09	1,17	1,33	1,36	1,24
<b>Waals Gewest</b>					
De echtgenoot	24,5%	13,9%	13,0%	15,0%	15,3%
De echtgenote	28,4%	18,3%	16,9%	20,6%	19,2%
De twee echtgenoten samen	47,1%	67,8%	70,1%	64,4%	65,6%
Ratio V/M	1,16	1,31	1,29	1,37	1,26

---

# Bevolking – Nieuwsflits

## Echtscheidingen naar eisende partij, per gewest (1980-2002) – Vervolg en einde

1980-1993	1980	1990	1991	1992	1993
<b>België</b>					
De echtgenoot	26,7%	23,2%	22,9%	21,9%	22,1%
De echtgenote	29,9%	27,1%	26,0%	25,5%	25,8%
De twee echtgenoten samen	43,3%	49,7%	51,1%	52,6%	52,1%
Ratio V/M	1,12	1,17	1,13	1,16	1,17
<b>Brussels Hoofdstedelijk Gewest</b>					
De echtgenoot	26,9%	27,6%	26,1%	23,7%	26,3%
De echtgenote	32,4%	30,6%	31,1%	33,5%	33,3%
De twee echtgenoten samen	40,7%	41,8%	42,7%	42,8%	40,4%
Ratio V/M	1,20	1,11	1,19	1,41	1,27
<b>Vlaams Gewest</b>					
De echtgenoot	25,4%	20,3%	20,2%	18,7%	19,2%
De echtgenote	27,6%	23,1%	21,5%	20,5%	19,9%
De twee echtgenoten samen	47,0%	56,6%	58,4%	60,8%	60,8%
Ratio V/M	1,09	1,14	1,06	1,09	1,04
<b>Waals Gewest</b>					
De echtgenoot	28,4%	25,8%	25,9%	26,1%	24,6%
De echtgenote	31,8%	31,7%	30,9%	30,0%	31,4%
De twee echtgenoten samen	39,8%	42,4%	43,2%	43,9%	44,1%
Ratio V/M	1,12	1,23	1,19	1,15	1,28

Er bestaan meerdere soorten echtscheidingen. Bij **echtscheidingen met onderlinge toestemming** zijn de twee echtgenoten samen eisende partij. Daarnaast bestaan er ook **echtscheidingen op grond van bepaalde feiten** en **echtscheidingen wegens feitelijke scheiding**. In dit geval is er slechts één eisende partij. **Scheidingen van tafel en bed** zijn eigenlijk geen echtscheidingen vermits het huwelijk er niet door ontbonden wordt. Ze komen ook niet vaak meer voor en worden niet meegeteld in deze cijfers. In ongeveer 10% van de gevallen was de eisende partij onbekend. Ook deze cijfers worden buiten beschouwing gelaten.

(a) Op 30 juni 1994 trad een nieuwe echtscheidingswetgeving in werking. De duur van de procedure voor echtscheiding met onderlinge toestemming werd ingekort tot ongeveer 6 maanden. Dit veroorzaakte een stijging van het aantal echtscheidingen waarbij de twee echtgenoten samen eisende partij zijn en een daling van het aantal echtscheidingen met één eisende partij.

Bron : NIS (Nationaal Instituut voor de Statistiek, Statistiek en Economische Informatie, FOD Economie), Bevolkingsstatistieken.

### 3 op 4 echtscheidingen gebeuren met onderlinge toestemming

In de periode 2000-2002 waren iets minder dan drie op vier echtscheidingen (73%) in België scheidingen met onderlinge toestemming: 76% in 2000, 71% in 2001 en 72% in 2002. Reeds vanaf 1991 waren er iets meer echtscheidingen met onderlinge toestemming dan echtscheidingen met één eisende partij, maar het is pas sinds de inwerkingtreding van de nieuwe echtscheidingswetgeving dat echtscheidingen met onderlinge toestemming werkelijk een hoge vlucht kenden (zie tabel hierboven).

De nieuwe wetgeving van 30 juni 1994 maakte het immers *eenvoudiger* om uit de echt te scheiden. De procedure kon ook *sneller* verlopen. Scheiden met onderlinge toestemming is ook *goedkoper* want alleen in dit soort echtscheidingen hoeft men geen advocaat aan te stellen.

Iets meer dan één op vier echtscheidingen is een echtscheiding met één eisende partij (echtscheidingen *op grond van bepaalde feiten* of *wegens feitelijke scheiding*). Tot 1990 waren de echtscheidingen met één eisende partij dus in de meerderheid. In 1980 bijvoorbeeld waren 43% van de echtscheidingen in België echtscheidingen met onderlinge toestemming, in 57% van de gevallen nam één van de twee partijen het initiatief.

### **Meer vrouwen dan mannen vragen echtscheiding aan**

Uit de cijfers blijkt ook dat als er slechts één eisende partij is, dit vaker een vrouw is dan een man. Op zeven keer dat koppels uit België niét in onderlinge toestemming uit elkaar gaan, wordt de echtscheidingsprocedure drie keer in gang gezet door de man en vier keer door de vrouw. Het relatieve overwicht van de echtgenote als eisende partij is de laatste jaren nog toegenomen (zie de ratio V/M in de tabel hierboven): van 12% in 1980 via 17% in 1990 naar 32% in de periode 2000 tot en met 2002.

In 1980 kwam het initiatief tot echtscheiding op 100 keer 53 maal van de vrouw en 47 maal van de man, in de periode 2000 tot 2002 was de eisende partij 57 op 100 maal een vrouw en 43 op 100 maal een man. De cijfers bevestigen de stelling dat vrouwen vaker dan mannen een maken aan een huwelijk.

Vrouwen nemen dus in ongeveer een derde méér gevallen het initiatief tot een echtscheiding dan mannen. Dat het echtscheidingsinitiatief vaker van vrouwen dan van mannen komt, bleek ook al uit eerder onderzoek van Koen Matthijs en het Departement Sociologie van de K.U.Leuven. In 1983 werden 766 personen ondervraagd die in 1978 uit de echt waren gescheiden.

In "Echtscheiding als sociaal proces. Een onderzoek in Vlaanderen" schrijft Koen Matthijs: "Wat de scheidingsidee betreft, zeggen 59% van de vrouwen dat zij zelf als eerste deze idee hebben naar voren gebracht, hun partner in 24% en in 17% zou de scheidingsidee gezamenlijk zijn gegroeid. Mannen zeggen van zichzelf dat zij in 42% van de gevallen als eerste de scheidingsidee hebben naar voren gebracht, maar in bijna evenveel gevallen - 39% - rapporteren zij dat hun vrouw het initiatief heeft genomen. Samengenomen betekent dit dat vrouwen vaker de eerste scheidingsidee naar voren brengen. Dat geldt ook voor het consulteren van een advocaat. (...) Er zijn ook aanduidingen dat wanneer de vrouw de echtscheiding in hoofd en/of feiten start, zij ook doorgaat tot de eindstreep, terwijl er bij de man meer onzekerheid is, wat zich vertaalt in retourbewegingen. (...) Vrouwen overwegen echtscheiding meer, vlugger en vaker dan mannen."

Ook in Nederland is de verzoekende partij significant vaker een vrouw dan een man. De onderzoekers Tineke Fokkema en Aat Liefbroer van het NIDI (Netherlands Interdisciplinary Demographic Institute) schrijven in het artikel "Werken vrouw bracht scheiding dichterbij" het volgende: "De toegenomen economische onafhankelijkheid van de vrouw wordt vaak genoemd als dé oorzaak van de algehele stijging van het aantal echtscheidingen vanaf het midden van de jaren zestig.

Het behaalde onderwijsniveau en de arbeidsparticipatie van vrouwen zijn in de afgelopen decennia gestaag toegenomen. Hierdoor zijn de 'kosten' voor de vrouw om uit een slecht huwelijk te stappen, lager geworden. Bovendien kan de toegenomen zelfstandigheid van de vrouw ook tot huwelijksproblemen hebben geleid."

---

## Bevolking – Nieuwsflits

---

Koen Matthijs merkt op dat mannen de start van de problemen een stuk later situeren dan vrouwen, wat wellicht te maken heeft met het feit dat vrouwen vaker de indruk hebben meer in het huwelijk te investeren en er minder voor terug te krijgen. Koen Matthijs: "Het is ook mogelijk dat mannen zich weliswaar bewust zijn van bepaalde problemen, maar dat niet zien als een huwelijksprobleem."

### Verschillen tussen de gewesten

Er bestaan vrij aanzienlijke verschillen tussen de drie gewesten. In Vlaanderen valt het verhoudingsgewijs vaker voor dat man en vrouw in onderlinge toestemming uit elkaar gaan. In 2002 bijvoorbeeld was dat het geval voor 81 op 100 echtscheidingen, tegen slechts 57 op 100 in het Brussels Hoofdstedelijk Gewest en 66 op 100 in Wallonië.

In de 19 gemeenten van Brussel is het verschil tussen het aantal echtscheidingen met onderlinge toestemming (57 op 100) en het aantal echtscheidingen met één eisende partij (43 op 100) een stuk kleiner. Blijkbaar is hier de kloof om tot een vergelijk te komen een stuk breder.

Een andere vaststelling is dat in het Brussels Gewest het verhoudingsgewijs vaker de vrouw is die het initiatief tot echtscheiding neemt. Het verschil tussen de twee seksen inzake het optreden als eisende partij bedraagt, voor de periode 2000 tot en met 2002, 37% in Brussel, tegen 31% in Vlaanderen en Wallonië. In de drie gewesten stijgt verhoudingsgewijs het aantal vrouwen dat optreedt als eisende partij.

### Meer info

Een eerste soort echtscheidingen, zijn echtscheidingen met onderlinge toestemming. De twee echtgenoten samen treden dan op als de eisende partij.

Daarnaast bestaan er ook echtscheidingen op grond van bepaalde feiten (het gaat om overspel, geweldsdaden, mishandelingen of grove beledigingen) en echtscheidingen wegens feitelijke scheiding. In beide gevallen is er slechts één eisende partij en één verweerder of verweerdster.

Scheidingen van tafel en bed zijn eigenlijk geen echtscheidingen vermits het huwelijk er niet door ontbonden wordt. Ze komen ook niet vaak meer voor en worden niet meegeteld in de cijfers in dit artikel.

In ongeveer 10% van de gevallen was de eisende partij ons onbekend. Deze cijfers werden buiten beschouwing gelaten bij de berekening van de percentages.

### Verder surfen

Downloadbare publicatie "Huwelijken en echtscheidingen" 2002 van het NIS.

Artikel "Drie echtscheidingen voor iedere vier huwelijken" en Statistieken over huwelijken en echtscheidingen van het NIS.

Studie "Kinderen van de scheiding" van Veerle Roelants.

Op de site van het CBGS kunt u lezen wat Vlamingen denken over huwelijk, echtscheiding en ouderschap.

Op de site van de stad Leuven staat heel wat info over echtscheiding (en ook over het huwelijk). Ook op de webstek van de stad Brugge vindt u informatie over echtscheiding.

---



**Samenleving**

*Werkgelegenheid en werkloosheid*





# Werkloosheid

---

## Werkloosheid in de Europese Unie

De vergelijkbare werkloosheidscijfers die door Eurostat worden opgesteld voor de vijftientig landen van de Europese Unie evenals voor de binnenkort toetredende landen (en die hier samen met vergelijkingsmateriaal uit de Verenigde Staten en Japan worden gegeven), geven het percentage werklozen weer t.o.v. de actieve bevolking of de “Arbeidskrachten” (personen met een betrekking en werklozen samen).

Onder werklozen verstaat men alle personen van 15 jaar en ouder, zonder werk, die actief naar werk zoeken en onmiddellijk voor werk beschikbaar zijn (definities van het Internationale Arbeidsbureau). Het gebruik van dezelfde definities en hetzelfde concept in al de Lid-Staten zorgt voor een zekere vergelijkbaarheid van de resultaten <sup>1</sup>.

De ramingen betreffende de werkgelegenheid (personen met een betrekking) en de werkloosheid zijn tegenwoordig gebaseerd op de resultaten van het tweede trimester 2003 van de “doorlopende enquête naar de arbeidskrachten” uitgevoerd door het NIS<sup>1</sup>).

De *maandelijkse* raming van de werkloosheid is het resultaat van de interpolatie / extrapolatie van de resultaten van de EAK, waarbij een *maandindicator van de werkloosheid* wordt gebruikt.

Voor België betreft het de “ingeschreven werklozen”, dit is het geheel van de werklozen die als werkzoekende zijn ingeschreven bij de VDAB, de BGDA en de FOREM, d.w.z. de uitkeringsgerechtigde volledig werklozen, de andere verplicht ingeschreven werkloze werkzoekenden en de vrijwillige ingeschreven werkloze werkzoekenden.

Sinds november 1998 worden er geen “niet voor seizoensinvloeden gecorrigeerde” werkloosheidscijfers meer geleverd door EUROSTAT.

**Voor seizoensinvloeden gecorrigeerde** cijfers worden dus opgenomen **vanaf januari 1998** om de eenvormigheid van de methode voor heel het jaar te verzekeren.

De aldus opgestelde cijfers stemmen overeen met de criteria van het IAB.

---

<sup>1</sup> Voor meer informatie, zie “ Enquête naar de arbeidskrachten 2002 “( NIS, 2003 )

---

# Werkloosheid

## Werkloosheidscijfers in de Europese Unie

Landen	Geslacht	2004		2003	
		Juli	Augustus	Juli	Augustus
België (1)	<b>Totaal</b>	<b>8,6</b>	<b>8,6</b>	<b>8,2</b>	<b>8,2</b>
	Mannen	8,4	8,4	8,0	8,0
	Vrouwen	8,9	8,9	8,5	8,5
Denemarken	<b>Totaal</b>	<b>5,8</b>	..	<b>5,7</b>	<b>5,8</b>
	Mannen	5,4	..	5,4	5,4
	Vrouwen	6,3	..	6,1	6,2
Duitsland	<b>Totaal</b>	<b>9,9</b>	<b>9,9</b>	<b>9,7</b>	<b>9,7</b>
	Mannen	10,3	10,3	10,1	10,1
	Vrouwen	9,5	9,5	9,2	9,2
Griekenland	<b>Totaal</b>	..	..	<b>9,2</b>	<b>9,2</b>
	Mannen	..	..	5,8	5,8
	Vrouwen	..	..	14,1	14,1
Spanje	<b>Totaal</b>	<b>11,0</b>	<b>11,0</b>	<b>11,3</b>	<b>11,3</b>
	Mannen	8,1	8,1	8,2	8,2
	Vrouwen	15,2	15,1	15,8	15,8
Frankrijk	<b>Totaal</b>	<b>9,6</b>	<b>9,6</b>	<b>9,5</b>	<b>9,5</b>
	Mannen	8,7	8,7	8,6	8,6
	Vrouwen	10,6	10,7	10,6	10,6
Ierland	<b>Totaal</b>	<b>4,5</b>	<b>4,4</b>	<b>4,7</b>	<b>4,7</b>
	Mannen	4,7	4,6	4,9	4,9
	Vrouwen	4,1	4,1	4,3	4,3
Italië	<b>Totaal</b>	..	..	<b>8,6</b>	<b>8,6</b>
	Mannen	..	..	6,6	6,6
	Vrouwen	..	..	11,7	11,6
Luxemburg	<b>Totaal</b>	<b>4,3</b>	<b>4,3</b>	<b>3,8</b>	<b>3,8</b>
	Mannen	3,2	3,2	2,8	2,8
	Vrouwen	5,8	5,9	5,2	5,3
Nederland	<b>Totaal</b>	<b>4,8</b>	..	<b>3,8</b>	<b>3,8</b>
	Mannen	4,5	..	3,6	3,6
	Vrouwen	5,1	..	4,0	4,1
Oostenrijk	<b>Totaal</b>	<b>4,5</b>	<b>4,5</b>	<b>4,2</b>	<b>4,3</b>
	Mannen	3,9	3,9	4,0	4,0
	Vrouwen	5,2	5,3	4,4	4,8
Portugal	<b>Totaal</b>	<b>6,4</b>	<b>6,4</b>	<b>6,2</b>	<b>6,2</b>
	Mannen	5,7	5,6	5,5	5,6
	Vrouwen	7,3	7,3	7,1	7,0
Finland	<b>Totaal</b>	<b>9,0</b>	<b>9,0</b>	<b>9,0</b>	<b>8,9</b>
	Mannen	8,7	8,8	9,1	9,0
	Vrouwen	9,3	9,3	8,8	8,8
Zweden	<b>Totaal</b>	<b>6,3</b>	<b>6,2</b>	<b>5,6</b>	<b>5,7</b>
	Mannen	6,6	6,5	6,0	6,1
	Vrouwen	6,0	6,0	5,2	5,2
Verenigd - Koninkrijk	<b>Totaal</b>	..	..	<b>5,0</b>	<b>4,9</b>
	Mannen	..	..	5,5	5,4
	Vrouwen	..	..	4,4	4,4

.. = Geen gegevens beschikbaar

(1) Reeks herzien door Eurostat op basis van de resultaten van het tweede trimester 2003 van de "doorlopende enquête naar de arbeidskrachten"

# Werkloosheid

## Werkloosheidscijfers in de Europese Unie - vervolg en einde

Landen	Geslacht	2004		2003	
		Juli	Augustus	Juli	Augustus
Cyprus	<b>Totaal</b>	<b>4,5</b>	<b>4,5</b>	<b>4,6</b>	<b>4,6</b>
	Mannen	4,0	4,1	4,1	4,2
	Vrouwen	5,1	5,1	5,1	5,2
Tsjechië	<b>Totaal</b>	<b>8,5</b>	<b>8,5</b>	<b>7,9</b>	<b>8,0</b>
	Mannen	7,4	7,4	6,2	6,3
	Vrouwen	9,8	9,7	10,0	10,0
Estland	<b>Totaal</b>	<b>8,8</b>	<b>8,7</b>	<b>10,3</b>	<b>10,1</b>
	Mannen	9,0	8,8	10,4	10,2
	Vrouwen	8,7	8,5	10,2	10,1
Hongarije	<b>Totaal</b>	<b>5,9</b>	<b>5,9</b>	<b>5,7</b>	<b>5,7</b>
	Mannen	6,0	6,1	5,9	6,0
	Vrouwen	5,8	5,8	5,4	5,5
Letland	<b>Totaal</b>	<b>10,6</b>	<b>10,6</b>	<b>10,3</b>	<b>10,3</b>
	Mannen	10,3	10,4	10,1	10,1
	Vrouwen	10,8	10,9	10,6	10,6
Litouwen	<b>Totaal</b>	<b>11,2</b>	<b>11,0</b>	<b>12,6</b>	<b>12,5</b>
	Mannen	10,1	9,8	11,9	11,9
	Vrouwen	12,3	12,2	13,3	13,2
Malta	<b>Totaal</b>	<b>8,7</b>	..	<b>8,4</b>	<b>8,5</b>
	Mannen	7,4	..	7,0	7,0
	Vrouwen	11,5	..	11,6	11,8
Polen	<b>Totaal</b>	<b>18,8</b>	<b>18,7</b>	<b>19,2</b>	<b>19,2</b>
	Mannen	18,0	17,9	18,5	18,5
	Vrouwen	19,7	19,7	19,9	19,9
Slowakije	<b>Totaal</b>	<b>15,9</b>	<b>15,7</b>	<b>17,0</b>	<b>16,8</b>
	Mannen	15,0	14,8	16,7	16,6
	Vrouwen	16,9	16,8	17,2	17,1
Slovenië	<b>Totaal</b>	<b>6,2</b>	<b>6,2</b>	<b>6,6</b>	<b>6,7</b>
	Mannen	5,8	5,7	6,1	6,1
	Vrouwen	6,8	6,8	7,2	7,3
<b>Eur. 15</b>	<b>Totaal</b>	<b>8,1</b>	<b>8,1</b>	<b>8,1</b>	<b>8,1</b>
	Mannen	7,4	7,4	7,4	7,4
	Vrouwen	9,1	9,1	9,0	9,0
<b>Eur. 25</b>	<b>Totaal</b>	<b>9,0</b>	<b>9,0</b>	<b>9,1</b>	<b>9,1</b>
	Mannen	<b>8,3</b>	<b>8,3</b>	8,3	8,3
	Vrouwen	10,0	10,0	10,0	10,0
<hr/>					
U.S.A	<b>Totaal</b>	<b>5,6</b>	<b>5,4</b>	<b>6,2</b>	<b>6,1</b>
	Mannen	5,5	5,6	6,5	6,3
	Vrouwen	5,6	5,3	5,7	5,8
Japan	<b>Totaal</b>	<b>4,9</b>	<b>4,8</b>	<b>5,3</b>	<b>5,1</b>
	Mannen	<b>5,3</b>	..	5,5	5,3
	Vrouwen	<b>4,4</b>	..	4,9	4,8



**Economie en financiën**  
*Conjunctuurindicatoren*



## Kalender voor het uitbrengen van de NIS-indicatoren

De indicatoren zijn beschikbaar op de aangeduide dag om 0 uur op onze website <http://statbel.fgov.be>

Beschikbaar vanaf	Indicator	Referentieperiode	Frequentie
<b>OKTOBER 2004</b>			
21	Afzetprijnsindexen	september 2004	maandelijks
21	Statistiek van toerisme en hotelwezen	mei 2004	maandelijks
28	Bouwvergunningen	augustus 2004	maandelijks
28	Omzetindexen (PRODCOM)	augustus 2004	maandelijks
28	Consumptieprijnsindexen (*)	oktober 2004	maandelijks
28	Omzetindexen (BTW)	augustus 2004	maandelijks
28	Investeringsindexen (BTW)	augustus 2004	maandelijks
28	Kleinhandelsindexen	juli 2004	maandelijks
<b>NOVEMBER 2004</b>			
4	Werknemersindexen	augustus 2004	maandelijks
4	Indexen van gewerkte uren	augustus 2004	maandelijks
11	Productie-indexen	september 2004	maandelijks
18	Indexen van de nieuwe orders	september 2004	maandelijks
18	Faillissementen	oktober 2004	maandelijks
18	Statistiek van toerisme en hotelwezen	juni 2004	maandelijks
25	Bouwvergunningen	september 2004	maandelijks
25	Omzetindexen (PRODCOM)	september 2004	maandelijks
25	Afzetprijnsindexen	oktober 2004	maandelijks
25	Omzetindexen (BTW)	september 2004	maandelijks
25	Investeringsindexen (BTW)	september 2004	maandelijks
25	Kleinhandelsindexen	augustus 2004	maandelijks
29	Consumptieprijnsindexen (*)	november 2004	maandelijks
<b>DECEMBER 2004</b>			
2	Werknemersindexen	september 2004	maandelijks
2	Indexen van gewerkte uren	september 2004	maandelijks
2	Indexen van de loonmassa	3de kwartaal 2004	driemaandelijks
2	Indexen van de uurlonen	oktober 2004	driemaandelijks
9	Productie-indexen	oktober 2004	maandelijks
9	Faillissementen	november 2004	maandelijks

(\*) Beschikbaar om 12u, na de vergadering van de Indexcommissie.

Deze kalender kan op aanvraag ook afzonderlijk verkregen worden.

(Tel. 02/548.68.63 - 63.66 - Fax. 02/548.63.67)

## Conjunctuurindicatoren - Persbericht

---

### **Augustus 2004\* : productieindustrie + 1,1%, bouw - 1,7%**

De **seizoengezuiverde index van de productie** van de industrie zonder de bouwnijverheid van de laatste drie maanden in vergelijking met de drie voorgaande maanden, is in België gestegen met 1,1%; in de bouwnijverheid daalde ze met 1,7%.

De **trend** van de laatste drie maanden vertoont in vergelijking met de drie maanden daarvoor een stijging (+0,8%) voor het hele land. Op gewestelijk niveau is er een stijging van de productie met 0,8% in Vlaanderen, in Wallonië steeg de productie met 2,4%\*\*.

Een uitsplitsing naargelang het type van producten geeft +0,6% voor de intermediaire goederen, -1,2% voor de investeringsgoederen, -1,3% voor de duurzame consumptiegoederen en -0,6% voor de niet-duurzame consumptiegoederen. De bouwnijverheid, anderzijds, daalde met 2,5%.

Volgende persbericht : **10/11/2004**

\*  
\* \*

*Bronvermelding is verplicht.*

**Op de volgende bladzijden vindt U de bijhorende tabellen en grafieken.**

Meer informatie over de conjunctuur !

⇒ Bekijk ook, voor een totaalbeeld van de Belgische en Europese conjunctuur, de viertalige conjunctuurportalsite van het NIS op het internet :

**<http://statbel.fgov.be/indicators>**

⇒ Alle methodologische toelichtingen bij de cijfers kunt U bij de Eenheid Conjunctuur vragen.

⇒ Het is mogelijk om gegevens over de productie meer uitgesplitst (per subsector, per gewest) of verder bewerkt (vb. seizoengezuiverd) toegestuurd te krijgen, eenmalig of maandelijks (per abonnement).

⇒ Naast de productie-indexen beschikken we over vele andere conjunctuurgegevens : werknemers, nieuwe orders, loonmassa, gewerkte uren, omzet, materiaalkosten, afzetprijzen, bouwvergunningen, .....

---

\* (% stijging van de laatste drie maanden, tot en met augustus 2004, tegenover voorgaande driemaandsperiode, seizoengezuiverde waarden)

\*\* de programma's voor seizoenuivering en trendberekening beschouwen elke reeks op zich; daardoor kan het gebeuren dat de optelling van de deelresultaten (van gewesten of producttypes) afwijkt van de globale resultaten.

---



# Conjunctuurindicatoren - Persbericht

## Productie

**Bruto-indexen (2000=100)**  
Volume-indexen van de industriële productie

	Jan	Feb	Maart	April	Mei	Juni	Juli	Aug	Sept	Okt	Nov	Dec	Jaar
<b>Totale industrie (zonder bouwnijverheid)</b>													
2003	101,0	98,9	105,1	103,0	99,0	104,3	94,6	90,4	108,9	111,4	100,8	102,5	101,7
2004	98,2	98,7	113,3	104,6	99,3	112,3	94,5	96,1					
<b>Bouwnijverheid</b>													
2003	82,7	88,9	105,9	100,8	94,0	105,0	58,5	87,6	113,1	112,5	89,6	74,5	92,8
2004	82,7	90,1	109,4	96,0	89,2	108,5	48,6	90,2					
<b>Totale industrie (zonder bouwnijverheid)</b>													
2003	100,4	98,9	107,7	102,7	103,0	107,6	93,1	93,6	107,4	109,7	105,0	102,7	102,6
2004	99,8	101,4	111,3	104,6	104,5	110,8	94,9	97,3					
<b>Bouwnijverheid</b>													
2003	83,3	88,9	110,5	102,5	102,6	110,8	59,1	96,2	110,8	109,0	99,4	75,1	95,7
2004	87,3	93,0	106,0	97,7	101,9	106,2	53,2	90,8					

**Indexen per werkdag**  
Rekening houdend met de ongelijke duur en samenstelling van de maanden

**Trend**  
Totale industrie; na uitschakeling van seizoen- en toevallige schommelingen

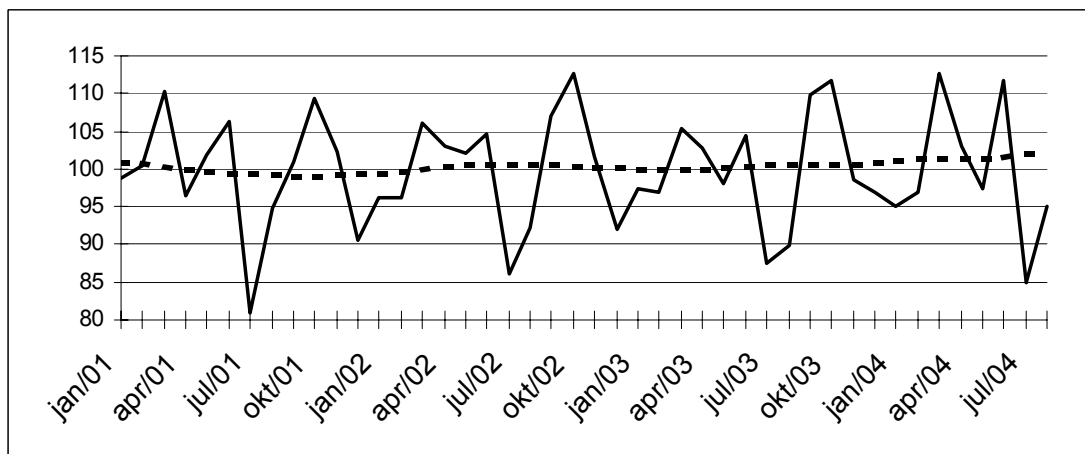

**Bruto-indexen:**  
—————  
**Trend :**  
.....

**Evolutie van de trend**  
Vergelijking van de laatste drie maanden met de drie voorgaande maanden

↗↗ > 2.5%  
↗ 0.5% tot 2.5%  
→ -0.5% tot 0.5%  
↘ -2.5% tot -0.5%  
↘↘ < -2.5%

Bedrijfstakken / Hoofdindustriegroepen	België	Vlaanderen	Wallonië	Brussel
Totale industrie	↗	↗	↗	↘↘
Totale industrie (zonder bouwnijverheid)	↗	↗	↗	↘↘
Intermediaire goederen	↗	↗	↗	↘↘
Investeringsgoederen	↘	↗	↗	↘↘
Duurzame consumptiegoederen	↘	↗	↘↘	↗↗
Niet-duurzame consumptiegoederen	↘	↗	↗	↘↘
Winning van delfstoffen	↗↗	→	↗↗	
Voedings- en genotmiddelen	↗	↗	↗	↘
Textiel en kleding	↗	↗	↘	→
Papier en karton; uitgeverijen en drukkerijen	→	↗	→	↘↘
Chemische, rubber- en kunststofnijverheid	→	↗	↗↗	↘↘
Metaalverwerking	↗	↗	↗↗	↗↗
Cokes, geraffineerde aardolieproducten en splijt- en kweekstoffen	↘	↘↘	↘↘	
Niet-metaalhoudende minerale producten	↗	↗	↗	↗↗
Metallurgie	↘	↗	↘↘	
Meubels	↗	↗	↘↘	
Elektriciteit	↗↗	↗	→	↘
Bouwnijverheid	↘	↘	↘↘	↘

## Conjunctuurindicatoren – Persbericht

---

### **Augustus 2004\* : nieuwe orders industrie + 8,5%, bouw + 2,1%**

De seizoengezuiverde index van de **nieuwe orders** van industrie met productie op basis van orders van de laatste drie maanden in vergelijking met de drie voorgaande maanden, is in België gestegen met 8,5% ; in de bouwnijverheid stegen ze met 2,1%.

De **trend** van de laatste drie maanden vertoont, in vergelijking met de drie maanden daarvoor, een sterke stijging (+4,8%) voor het hele land. Op gewestelijk niveau is er een stijging van de nieuwe orders met 2,3% in Vlaanderen, in Wallonië stegen ze met 5,5%\*\*.

Wat de belangrijkste sectoren betreft, bedragen de trendveranderingen +3,2% voor de chemische nijverheid, -1,1% voor de metaalverwerking en -0,8% voor de bouwnijverheid.

Volgende persbericht op : **18/11/2004**

\*  
\* \*

### *Bronvermelding is verplicht.*

**Op de volgende bladzijde vindt U de bijhorende tabellen en grafieken.**

Meer informatie over de conjunctuur !

⇒ Bekijk ook, voor een totaalbeeld van de Belgische en Europese conjunctuur, de viertalige conjunctuurportalsite van het NIS op het internet :

**<http://statbel.fgov.be/indicators>**

⇒ Alle methodologische toelichtingen bij de cijfers kunt U bij de Eenheid Conjunctuur vragen.

⇒ Het is mogelijk om gegevens over de nieuwe orders meer uitgesplitst (per subsector, per gewest) of verder bewerkt (vb. seizoengezuiverd) toegestuurd te krijgen, eenmalig of maandelijks (per abonnement).

⇒ Naast de indexen van de nieuwe orders beschikken we over vele andere conjunctuurgegevens : werknemers, productie-indexen, loonmassa, gewerkte uren, afzetprijs, materiaalkosten, omzet, bouwvergunningen, ...

---

\* (% stijging van de laatste drie maanden, tot en met augustus 2004, tegenover voorgaande driemaandsperiode, seizoengezuiverde waarden)

\*\* de programma's voor seizoenuivering en trendberekening beschouwen elke reeks op zich; daardoor kan het gebeuren dat de optelling van de deelresultaten (van gewesten of producttypes) afwijkt van de globale resultaten.

---

# Conjunctuurindicatoren – Persbericht

## Nieuwe orders

**Bruto-indexen (2000=100)**  
Volume-indexen van de nieuwe orders

	Jan	Feb	Maart	April	Mei	Juni	Juli	Aug	Sept	Okt	Nov	Dec	Jaar
<b>Industrie met productie op basis van orders</b>													
2003	86,8	83,9	91,0	87,0	82,5	87,2	76,2	69,6	90,0	92,6	85,0	84,2	84,7
2004	83,1	88,5	100,0	92,2	91,6	106,7	91,5	86,6					
<b>Bouwnijverheid</b>													
2003	89,9	76,9	97,9	87,0	84,5	84,7	73,4	78,9	80,1	97,9	88,2	90,6	85,8
2004	79,2	88,8	95,1	92,7	83,7	99,0	72,1	80,7					
<b>Industrie met productie op basis van orders</b>													
2003	87,9	85,9	85,2	86,3	81,1	84,7	82,7	81,2	84,9	83,0	86,2	88,1	84,8
2004	85,2	88,7	90,1	90,5	93,4	98,9	99,0	99,2					
<b>Bouwnijverheid</b>													
2003	94,8	85,0	95,0	85,2	86,6	76,5	88,3	81,2	76,1	88,7	85,6	89,1	86,0
2004	86,4	97,7	88,8	90,9	82,3	90,1	94,7	82,8					

**Seizoen-gezuiverde indexen**  
Na uitschakeling van seizoen-schommelingen

**Trend**  
Na uitschakeling van seizoen- en toevallige schommelingen

Industrie en bouwnijverheid : ————  
Metaalverwerking : - - - - -  
Chemische nijverheid : ◀ ———▶  
Bouwnijverheid : ● ———●

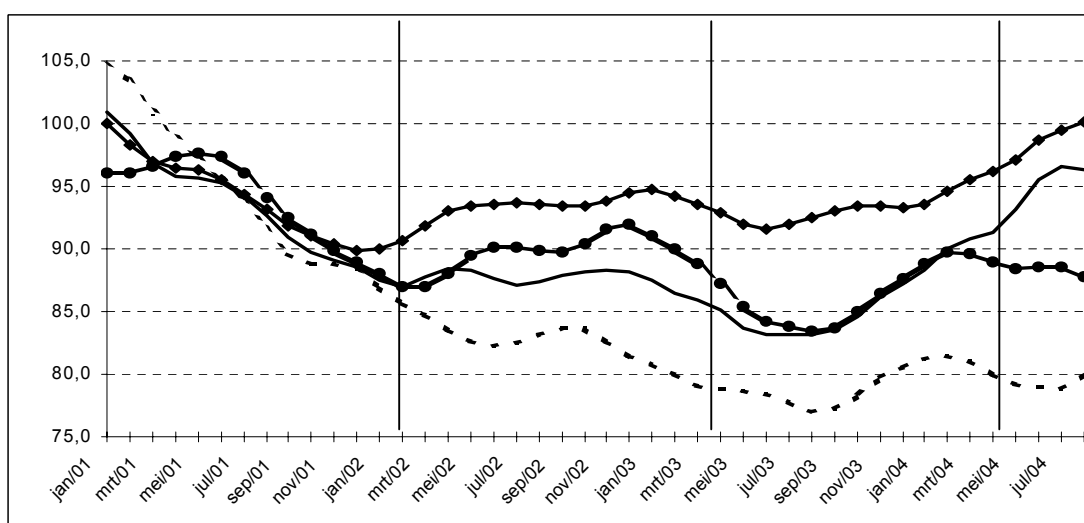

**Evolutie van de trend**  
Vergelijking van de laatste drie maanden met de drie voorgaande maanden

↗ > 2,5%  
↘ 0,5% tot 2,5%  
→ -0,5% tot 0,5%  
↖ -2,5% tot -0,5%  
↙ < -2,5%

Bedrijfstakken	België	Vlaanderen	Wallonië	Brussel
Industrie en bouw met productie op basis van orders	↗↗	↗	↗↗	↘
Industrie met productie op basis van orders	↗↗	↗↗	↗↗	↘
Textiel en kleding	↗	↘	→	↗↗
Textiel	→	→	→	↘↘
Kleding en bont	↗↗	↗	↗↗	↗↗
Papier en karton	↘	→	↘	↘
Chemische nijverheid	↗↗	↗↗	↗↗	
Metallurgie	↗↗	↗↗	↗↗	
Metaalverwerking	↘	↘	↘	↘
Producten van metaal	↘	↘	↘↘	↗
Machines, apparaten en werktuigen	↗	↗↗	→	↗↗
Elektrische en elektronische apparaten en instrumenten	↘↘	↘↘	↘	→
Transportmiddelen	↗↗	↗	↘	
Bouwnijverheid	↘	→	↘	↘

## Conjunctuurindicatoren – Persbericht

---

### **September 2004 : 839 faillissementen (+ 4,5%)**

Gedurende de maand september 2004 gingen in België in totaal 839 bedrijven failliet, een stijging van 4,5% in vergelijking met september 2003. Het aantal faillissementen gedurende de laatste drie maanden bedraagt 1603, dat betekent een afname met 0,7% tegenover dezelfde periode van 2003.

Gedurende de laatste drie maanden, vergeleken met dezelfde periode vorig jaar, daalde het aantal failliete ondernemingen in de industrie met 14,3%, in de bouwnijverheid was er een daling met 12,3%; de handel kende een toename van 10,6% en in de horeca waren er 2,5% minder faillissementen. Het aantal faillissementen in het transport en de andere diensten nam af met 13,5%.

Op gewestelijk niveau is er voor dezelfde periode van drie maanden een daling met 8,1% in Vlaanderen, in Wallonië stijgen de faillissementen met 3,2% en Brussel kent een toename met 19,0%.

Als de failliete ondernemingen opgedeeld worden volgens grootteklasse, bedragen de veranderingen, steeds voor dezelfde vergelijking van de laatste drie maanden met dezelfde periode in 2003, +17,9% voor ondernemingen zonder werknemers, -7,5% voor de kleine ondernemingen met 1 tot 9 werknemers, -30,2% voor de middelgrote ondernemingen met 10 tot 49 werknemers en -16,7% voor de grotere bedrijven die 50 of meer personen aan het werk hebben.

Een uitsplitsing naargelang de rechtsvorm, tenslotte, geeft -0,7% voor de zelfstandigen, -4,9% voor de N.V.'s, -3,1% voor de B.V.B.A.'s en -3,4% voor de coöperatieven.

Volgende persbericht : **18/11/2004**

\*  
\* \*

### *Bronvermelding is verplicht.*

**Op de volgende bladzijden vindt U de bijhorende tabellen en grafieken.**

[Meer informatie over de conjunctuur !](#)

⇒ Bekijk ook, voor een totaalbeeld van de Belgische en Europese conjunctuur, de viertalige [conjunctuurportalsite](#) van het NIS op het internet :

**<http://statbel.fgov.be/indicators>**

⇒ Alle [methodologische toelichtingen](#) bij de cijfers kunt U bij de Eenheid faillissementen vragen.

⇒ Het is mogelijk om gegevens over de faillissementen [meer uitgesplitst](#) (per subsector, per gewest) of [verder bewerkt](#) (vb. seizoengezuiverd) toegestuurd te krijgen, eenmalig of maandelijks (per abonnement).

⇒ Naast de faillissementsgegevens beschikken we over [vele andere conjunctuurgegevens](#) : werknemers, nieuwe orders, loonmassa, gewerkte uren, omzet, materiaalkosten, afzetprijzen, bouwvergunningen, productie.....

---

# Conjunctuurindicatoren – Persbericht

## Faillissementen

Maandelijks faillissementen	Jaar 2003						Jaar 2004										SEP	%
	Juli	A	S	O	N	D	J	F	M	A	M	J	J	A				
<b>Totaal</b>	475	337	803	722	590	724	627	696	825	675	641	784	412	352	839			
<b>Volgens activiteit</b>																		
Landbouw en visserij	10	3	10	5	7	17	6	9	14	6	4	14	9	6	8	1,0%		
Industrie, energie en winning van delfstoffen	44	27	55	67	44	54	55	42	70	48	52	63	29	28	51	6,1%		
Bouw nijverheid	44	40	119	84	84	85	67	90	119	106	92	113	43	37	98	11,7%		
Handel	51	71	104	223	230	235	206	250	251	198	194	221	126	115	269	32,1%		
Horeca	71	64	141	128	99	120	106	118	153	108	111	115	72	55	142	16,9%		
Transport en andere diensten	153	87	225	177	142	176	164	163	191	177	159	217	96	84	222	26,5%		
Niet-gedefinieerde activiteit	19	12	30	31	22	37	23	24	27	32	29	41	37	27	49	5,8%		
<b>Volgens Gewest</b>																		
Brussel	74	55	140	103	91	120	89	97	154	81	109	116	73	73	174	20,7%		
Vlaanderen	304	196	443	414	325	388	356	386	444	386	316	447	225	182	460	54,8%		
Wallonië	97	86	220	205	174	216	182	213	227	208	216	221	114	97	205	24,4%		
<b>Volgens juridische vorm</b>																		
Zelfstandigen	76	60	150	149	117	119	115	130	156	129	124	144	92	74	156	18,6%		
N.V.	80	71	135	135	113	144	121	124	144	111	111	135	73	60	139	16,6%		
B.V.B.A.	285	190	448	403	674	406	356	394	466	395	361	443	216	195	483	57,6%		
C.V.	27	10	52	24	26	38	21	35	46	33	30	39	23	18	45	5,4%		
Andere	7	6	18	11	18	17	14	13	13	7	15	23	8	5	16	1,9%		

**Voortschrijdend gemiddelde van de laatste 12 maanden**

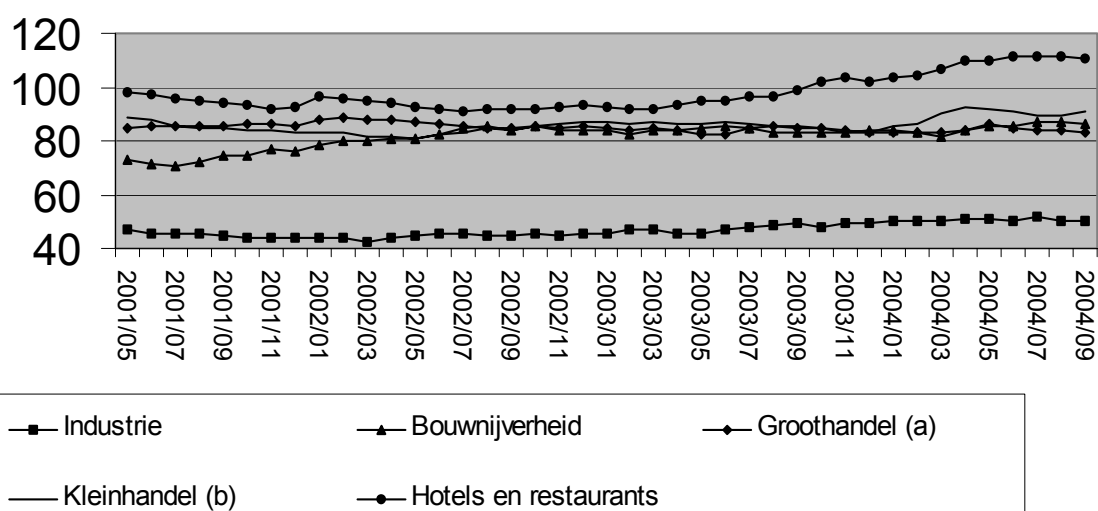

(a) Groothandel en handelsbemiddeling, exclusief de handel in auto's en motorrijwielen

(b) Kleinhandel, exclusief auto's en motorrijwielen; reparatie van consumentenartikelen

# Conjunctuurindicatoren – Persbericht

---

## Vergelijking van de laatste 3 maanden met dezelfde periode van het voorgaande jaar

	België	Vlaanderen	Wallonië	Brussel
<b>Totaal</b>	→	↘↘	↗	↗↗

<b>Volgens activiteit</b>						
Landbouw en visserij	→	↗↗	→	↘↘	>5%	↗↗
Industrie, energie en winning van delfstoffen	↘↘	↘↘	→	→	1% tot 5%	↗
Bouwnijverheid	↘↘	↘↘	↘↘	↗	-1% tot 1%	→
Handel	↗↗	↘	↗↗	↗↗	-5% tot -1%	↘
Horeca	↘	↘↘	↘↘	↗↗	< -5%	↘↘
Transport en andere diensten	↘↘	↘↘	↘↘	↗↗		
Niet-gedefinieerde activiteit	↗↗	↗↗	↗↗	↗↗		

<b>Volgens juridische vorm</b>				
Zelfstandigen	↗↗	↗↗	↗	↗↗
N.V.	↘	↘↘	↗↗	↗↗
B.V.B.A.	↘	↘↘	↘	↗↗
C.V.	↘	↘↘	↘↘	↗↗
Andere	↘↘	↘↘	↗↗	↘↘

---

# **Landbouw en aanverwante activiteiten**





# Landbouw

## Voorlopige raming van de productie van de landbouwteelten voor het oogstjaar 2004

### Resultaten voor België

	Aard van de opbrengst	Oppervlakte (ha)	Opbrengst (100 kg/ha)	Productie (ton)
<b>Granen voor de korrel</b>				
Wintertarwe	korrel	199.469	90,0	1.795.221
Zomertarwe	korrel	1.655	69,3	11.469
Spelt	korrel	10.223	69,0	70.539
Rogge	korrel	757	48,8	3.694
Brouwgerst	korrel	1.812	65,3	11.832
Wintergerst	korrel	33.831	80,7	273.016
Zomergerst	korrel	4.566	57,6	26.300
Haver	korrel	5.149	55,7	28.680
Triticale	korrel	8.183	70,1	57.363
Korrelmaïs vochtig geoogst	korrel	28.823	111,5	321.376
Korrelmaïs droog geoogst	korrel	24.300	95,6	232.308
Andere granen	korrel	855	54,3	4.643
<b>Nijverheidsgewassen</b>				
Pootaardappelen	knollen	2.627	246,4	64.729
Vroege aardappelen	knollen	11.722	413,9	485.174
Bewaaraardappelen-variëteit Bintje	knollen	36.679	470,7	1.726.481
Bewaaraardappelen-andere variëteiten	knollen	15.319	490,5	751.397
Suikerbieten	wortelen	88.377	668,9	5.911.538
Cichorei voor inuline	wortelen	15.973	429,9	686.679
Koffiecichorei	wortelen	293	423,8	12.417
Vlas	stro	20.582	66,4	136.664
	korrel		8,9	18.318
Koolzaad	korrel	5.649	40,3	22.765
Raapzaad	korrel	30	15,0	45
Tabak	droge bladeren	382	40,1	1.532
Hop	droge bellen	214	24,8	531
Groengeoogste bonen voor diepvries en conserven	verse bellen	5.771	114,3	65.963
Groengeoogste erwten voor diepvries en conserven	verse korrel	8.898	80,2	71.362

# Slachtingen van dieren

## Totaal van dieren geslacht in de openbare en particuliere slachthuizen juni 2004 (1)

Categorieën dieren	Aantal (stuks)	Levend gewicht (kg)	Geslacht gewicht (kg)
<b>Totaal van de geslachte dieren</b>	<b>1 059 057</b>	<b>152 191 453</b>	<b>114 690 685</b>
<b>Totaal van de runderen</b>	<b>71 012</b>	<b>38 726 692</b>	<b>24 083 084</b>
Kalveren	24 449	6 478 985	4 016 973
<b>Totaal van het groot vee</b>	<b>46 563</b>	<b>32 247 707</b>	<b>20 066 111</b>
Ossen	44	33 176	20 567
Stieren	17 255	12 630 660	8 083 618
Koeien	28 053	18 795 510	11 465 261
Vaarzen	1 211	788 361	496 665
<b>Totaal van de varkens</b>	<b>980 629</b>	<b>112 772 335</b>	<b>90 217 868</b>
Varkens van minder dan 30 kg	936	..	..
Varkens van 30 tot minder dan 90 kg	9 084	..	..
Varkens van 90 kg en meer	970 609	..	..
Schape	1 350	55 350	27 677
Lammers	5 018	195 702	97 857
Geiten en geitjes	156	6 240	3 120
Veulens	46	10 442	6 264
Paarden	846	424 692	254 815

## Dieren geslacht in de openbare slachthuizen - juni 2004 (1)

Categorieën dieren	Aantal (stuks)	Levend gewicht (kg)	Geslacht gewicht (kg)
<b>Totaal van de geslachte dieren</b>	<b>83 092</b>	<b>19 166 745</b>	<b>13 170 323</b>
<b>Totaal van de runderen</b>	<b>22 422</b>	<b>12 269 564</b>	<b>7 686 233</b>
Kalveren	8 010	2 122 650	1 316 044
<b>Totaal van het groot vee</b>	<b>14 412</b>	<b>10 146 914</b>	<b>6 370 189</b>
Ossen	36	27 144	16 829
Stieren	7 985	5 845 020	3 740 815
Koeien	6 011	4 027 370	2 456 696
Vaarzen	380	247 380	155 849
<b>Totaal van de varkens</b>	<b>58 805</b>	<b>6 762 575</b>	<b>5 410 060</b>
Varkens van minder dan 30 kg	419	..	..
Varkens van 30 tot minder dan 90 kg	62	62	..
Varkens van 90 kg en meer	58 324	..	..
Schape	158	6 478	3 240
Lammers	1 554	60 606	30 306
Geiten en geitjes	7	280	140
Veulens	22	4 994	2 995
Paarden	124	62 248	37 349

(1) Onderworpen aan de keuring en geschikt verklaard voor het gebruik.

# Slachtingen van dieren

## Dieren geslacht in de particuliere slachthuizen - juni 2004 (1)

Categorieën dieren	Aantal (stuks)	Levend gewicht (kg)	Geslacht gewicht (kg)
<b>Totaal van de geslachte dieren</b>	<b>975 757</b>	<b>132 900 237</b>	<b>101 442 488</b>
<b>Totaal van de runderen</b>	<b>48 383</b>	<b>26 333 159</b>	<b>16 319 278</b>
Kalveren	16 393	4 344 145	2 693 371
<b>Totaal van het groot vee</b>	<b>31 990</b>	<b>21 989 014</b>	<b>13 625 907</b>
Ossen	6	4 524	2 804
Stieren	9 202	6 735 864	4 310 950
Koeien	21 976	14 723 920	8 981 588
Vaarzen	806	524 706	330 565
<b>Totaal van de varkens</b>	<b>921 824</b>	<b>106 009 760</b>	<b>84 807 808</b>
Varkens van minder dan 30 kg	517	..	..
Varkens van 30 tot minder dan 90 kg	9 022	..	..
Varkens van 90 kg en meer	912 285	..	..
Schapen	1 192	48 872	24 437
Lammeren	3 464	135 096	67 551
Geiten en geitjes	149	5 960	2 980
Veulens	24	5 448	3 269
Paarden	721	361 942	217 165

## Noodslachtingen - juni 2004 (1)

Categorieën dieren	Aantal (stuks)	Levend gewicht (kg)	Geslacht gewicht (kg)
<b>Totaal van de geslachte dieren</b>	<b>208</b>	<b>124 471</b>	<b>77 874</b>
<b>Totaal van de runderen</b>	<b>207</b>	<b>123 969</b>	<b>77 573</b>
Kalveren	46	12 190	7 558
<b>Totaal van het groot vee</b>	<b>161</b>	<b>111 779</b>	<b>70 015</b>
Ossen	2	1 508	934
Stieren	68	49 776	31 853
Koeien	66	44 220	26 977
Vaarzen	25	16 275	10 251
<b>Totaal van de varkens</b>	<b>-</b>	<b>-</b>	<b>-</b>
Varkens van minder dan 30 kg	-	..	..
Varkens van 30 tot minder dan 90 kg	-	..	..
Varkens van 90 kg en meer	-	..	..
Schapen	-	-	-
Lammeren	-	-	-
Geiten en geitjes	-	-	-
Veulens	-	-	-
Paarden	1	502	301

(1) Onderworpen aan de keuring en geschikt verklaard voor het gebruik.



# **Industrie en bouwnijverheid**

*Industrie*



# NIET-PRODCOM - Waterdistributie

## Waterdistributie in volume en aantal aansluitingen

	Volume opgevangen grondwater	Volume oppervlaktewater behandeld met het oog op de verdeling	Volume water ontvangen van andere maatschappijen	Totaal	Volume water afgestaan aan andere maatschappijen	Verlies	Volume beschikbaar voor de verdeling	Aantal gebruikte aansluitingen
	1 000 m <sup>3</sup>	1 000 m <sup>3</sup>	1 000 m <sup>3</sup>	1 000 m <sup>3</sup>	1 000 m <sup>3</sup>	1 000 m <sup>3</sup>	1 000 m <sup>3</sup>	x 1000
1993	41 771	18 514	15 740	<b>76 025</b>	12 965	7 635	<b>55 425</b>	3 311
1994	42 066	17 808	15 217	<b>75 091</b>	12 257	7 898	<b>54 935</b>	3 205
1995	42 663	17 884	15 446	<b>75 993</b>	12 379	8 327	<b>55 287</b>	3 409
1996	40 568	19 328	18 886	<b>78 783</b>	12 679	7 520	<b>58 584</b>	3 547
1997	40 978	22 307	25 504	<b>88 789</b>	15 920	7 497	<b>65 371</b>	3 868
1998	40 285	21 595	24 635	<b>86 515</b>	19 476	7 242	<b>59 797</b>	3 971
1999	41 175	20 923	24 376	<b>86 473</b>	18 965	7 383	<b>60 125</b>	3 991
2000	41 456	20 623	24 196	<b>86 275</b>	18 815	7 278	<b>60 182</b>	4 034
2001	41 866	20 506	22 095	<b>84 467</b>	16 271	7 519	<b>60 676</b>	4 086
2002	40 367	20 680	20 633	<b>81 679</b>	14 743	7 321	<b>59 615</b>	4 123
2003	42 061	20 835	21 197	<b>84 093</b>	15 035	7 532	<b>61 526</b>	4 154
2002 Januari	42 087	21 504	22 199	<b>85 790</b>	15 325	7 822	<b>62 643</b>	4 112
Februari	38 033	19 337	18 876	<b>76 247</b>	13 461	7 587	<b>55 199</b>	4 113
Maart	40 595	20 877	20 183	<b>81 655</b>	14 600	7 643	<b>59 412</b>	4 114
April	39 467	20 683	20 483	<b>80 633</b>	14 467	7 284	<b>58 883</b>	4 115
Mei	43 084	21 498	21 808	<b>86 391</b>	15 630	7 081	<b>63 680</b>	4 116
Juni	40 502	17 784	21 116	<b>79 401</b>	15 234	7 298	<b>56 869</b>	4 106
Juli	38 960	21 059	19 641	<b>79 660</b>	14 306	6 724	<b>58 630</b>	4 129
Augustus	39 817	21 008	20 485	<b>81 309</b>	14 589	7 082	<b>59 639</b>	4 130
September	41 554	21 642	21 081	<b>84 277</b>	15 062	7 665	<b>61 550</b>	4 133
Oktober	42 603	21 717	21 017	<b>85 336</b>	15 479	7 320	<b>62 537</b>	4 132
November	38 476	19 676	20 138	<b>78 290</b>	13 915	6 224	<b>58 151</b>	4 136
December	39 222	21 370	20 569	<b>81 161</b>	14 846	8 126	<b>58 189</b>	4 141
2003 Januari	43 081	21 695	21 806	<b>86 582</b>	15 311	7 976	<b>63 295</b>	4 142
Februari	38 428	19 911	20 286	<b>78 625</b>	13 542	7 271	<b>57 812</b>	4 143
Maart	40 898	22 358	20 333	<b>83 589</b>	14 643	8 006	<b>60 940</b>	4 147
April	42 583	21 885	21 152	<b>85 620</b>	15 188	7 511	<b>62 922</b>	4 148
Mei	40 776	21 066	20 451	<b>82 292</b>	14 034	7 591	<b>60 668</b>	4 151
Juni	42 434	22 095	20 813	<b>85 342</b>	14 788	8 200	<b>62 354</b>	4 155
Juli	42 759	21 978	22 229	<b>86 966</b>	16 006	7 933	<b>63 026</b>	4 156
Augustus	44 196	21 507	22 280	<b>87 984</b>	16 783	8 442	<b>62 758</b>	4 158
September	44 395	16 750	18 970	<b>80 114</b>	13 719	4 798	<b>61 597</b>	4 156
Oktober	45 229	20 575	21 568	<b>87 371</b>	16 336	7 530	<b>63 505</b>	4 158
November	39 874	19 516	22 056	<b>81 447</b>	14 794	8 097	<b>58 555</b>	4 159
December	40 084	20 688	22 417	<b>83 189</b>	15 278	7 034	<b>60 877</b>	4 176
2004 Januari	42 319	21 327	20 903	<b>84 549</b>	14 579	7 585	<b>62 385</b>	4 153
Februari	37 442	20 182	18 591	<b>76 215</b>	13 539	6 878	<b>55 798</b>	4 155
Maart	40 813	21 149	21 122	<b>83 084</b>	14 134	8 239	<b>60 711</b>	4 159
April	42 405	21 115	21 231	<b>84 751</b>	15 290	7 730	<b>61 731</b>	4 161
Mei	43 127	21 685	22 243	<b>87 056</b>	15 606	7 633	<b>63 816</b>	4 162
Juni	40 598	21 093	20 063	<b>81 755</b>	14 505	7 855	<b>59 394</b>	4 172
Juli	39 657	20 752	19 582	<b>79 992</b>	14 050	7 127	<b>58 815</b>	4 172
Augustus	39 257	21 358	19 431	<b>80 045</b>	14 474	7 299	<b>58 272</b>	4 173







### **Statistische domeinen**

- Algemeen
- Grondgebied en leefmilieu
- Bevolking
- Samenleving
- Economie en financiën
- Landbouw en aanverwante activiteiten
- Industrie
- Diensten, handel en vervoer

**Algemene Directie Statistiek en Economische Informatie**  
NIS NATIONAAL INSTITUUT VOOR DE STATISTIEK  
B-1000 Brussel  
tel. 02/548.63.65 - 02/548.63.66  
fax 02/548.63.67

**<http://statbel.fgov.be>**  
[info@statbel.mineco.fgov.be](mailto:info@statbel.mineco.fgov.be)

5 € \*  
ISSN 0771 - 0410

\*Per nummer (excl. verzendingskosten): 5 € | Abonnement (excl. verzendingskosten): 50 €  
Verantwoordelijke uitgever: Fernand Sonck, Leuvenseweg 44 - B-1000 Brussel

**I. SAMENLEVING*****Werkgelegenheid en werkloosheid***

Werkloosheid - Toestand op 30 september 2004.....	4
---	---

**II. ECONOMIE EN FINANCIEN*****Conjunctuurindicatoren***

Kalender voor het uitbrengen van de NIS-indicatoren .....	9
Afzetprijnsindexen (basis 2000 = 100) - September 2004 .....	10

**III. INDUSTRIE EN BOUWNIJVERHEID*****Industrie***

Maandstatistiek van de industriële productie (PRODCOM) - Augustus 2004 .....	15
Maandstatistiek van de industrie (NIET-PRODCOM) - Augustus 2004 .....	35
Tabak (Accijnzen) - September 2004 .....	42

***Bouw***

Bouwnijverheid - Augustus 2004.....	44
-------------------------------------	----

**IV. DIENSTEN, HANDEL EN VERVOER*****Vervoer***

Luchtvaart - September 2004.....	51
Binnenscheepvaart - Oktober, november en december 2003 .....	52
Bedrijvigheid van de zeehavens - Januari 2004 .....	54
NMBS - Reizigersvervoer en handelsvervoer van goederen - Augustus 2004 .....	58

In deze publicatie vindt u **de recentste statistieken** van de volgende domeinen : Leefmilieu, bevolking, samenleving, economie en financiën, landbouw, industrie, diensten, handel en vervoer.

Daarnaast biedt onze website <http://statbel.fgov.be> een selectie van statistieken, die dagelijks worden bijgewerkt.

**Publicaties bestelt u door storting op postrekening nr. 679-2005886-23 van het Nationaal Instituut voor de Statistiek te Brussel.**

**Voor meer informatie :**  
Statistiek en Economische Informatie  
Leuvenseweg, 44 - 1000 Brussel  
Tel. : 02/548.63.66 - Fax: 02/548.63.67

**LUIK**

Bd de la Sauvenière, 73-75 - 4000 Luik  
Tel: 04/223.84.10  
Fax: 04/222.49.94

**GENT**

Coupure Rechts, 620 - 9000 Gent  
Tel: 09/267.27.27/30/31  
Fax: 09/267.27.29

**CHARLEROI**

Bd Audent 14/5 - 6000 Charleroi  
Tel: 071/27.44.14  
Fax: 071/27.44.19

**ANTWERPEN**

Italiëlei 124, Bus 85 -2000 Antwerpen  
Tel: 03/229.07.07  
Fax: 03/233.28.30

**CONVENTIONELE TEKENS**

Gegevens ontbreken	..
0 of minder dan de helft van de gebruikte eenheid	-
Voorlopige cijfers	(*)
De komma wordt gebruikt om de eenheden te scheiden van de decimalen	

**Verantwoordelijke uitgever : Fernand Sonck.**

**Auteursrecht voorbehouden**

Het reproduceren van de inhoud van deze publicatie is niet toegestaan, noch geheel, noch gedeeltelijk, noch in de oorspronkelijke, noch in bewerkte vorm, tenzij met schriftelijke machtiging vanwege de Algemene Directie Statistiek en Economische Informatie.

Het gebruiken van de inhoud van deze publicatie als toelichting of bewijsvoering in een artikel, een boekbespreking of een boek is toegestaan, mits duidelijke en nauwkeurige bronvermelding.

**Samenleving**

*Werkgelegenheid en werkloosheid*

# Werkloosheid

## Volledige werkloosheid

	Toestand op			
	31/08/2003	31/08/2004	30/09/2003	30/09/2004
Uitkeringsgerechtigde volledig werklozen op (1)				
<b>Totaal</b>	<b>437.186</b>	<b>456.290</b>	<b>428.708</b>	<b>450.917</b>
Mannen	204.423	215.616	198.061	211.082
Vrouwen	232.763	240.674	230.647	239.835
Werkloosheidsgraad in verhouding tot de tegen werkloosheid verzekerden (2)				
<b>Totaal</b>	<b>13,40%</b>	<b>13,80%</b>	<b>13,10%</b>	<b>13,20%</b>
Mannen	11,40%	11,90%	11,10%	11,40%
Vrouwen	15,70%	16,00%	15,60%	15,40%
Werkloosheidsgraad in verhouding tot de totale actieve bevolking (3)				
<b>Totaal</b>	<b>13,30%</b>	<b>13,20%</b>	<b>13,20%</b>	<b>13,20%</b>
Mannen	11,10%	10,90%	11,10%	11,00%
Vrouwen	16,00%	16,10%	15,90%	16,10%
Arbeidsongeschiktheid				
Normale	408.120	424.776	400.135	418.933
Gedeeltelijke	21.777	24.291	21.356	25.370
Zeer beperkt	7.289	7.223	7.217	6.614
Inactiviteitsduur				
minder dan 1 jaar	193.568	192.050	180.422	178.716
van 1 jaar tot minder dan 2 jaar	87.484	90.830	88.479	91.632
van 2 jaar tot minder dan 3 jaar	40.192	51.439	40.904	53.636
3 jaar en meer	115.942	121.971	118.903	126.933
Geografisch spreiding				
<b>Brussels Hoofdstedelijk Gewest</b>	<b>59.994</b>	<b>63.177</b>	<b>65.478</b>	<b>70.220</b>
<b>Vlaams Gewest</b>	<b>179.430</b>	<b>189.132</b>	<b>158.995</b>	<b>168.338</b>
Antwerpen	55.321	57.864	49.219	52.106
Limburg	30.243	32.182	26.191	28.669
Oost-Vlaanderen	44.124	45.892	37.859	39.946
Vlaams Brabant	24.443	25.707	21.168	21.998
West-Vlaanderen	25.299	27.487	24.558	25.619
<b>Waals Gewest</b>	<b>197.762</b>	<b>203.981</b>	<b>204.235</b>	<b>212.359</b>
Waals Brabant	12.404	13.507	13.385	14.420
Henegouwen	88.862	91.590	92.274	95.285
Luik	61.247	65.039	64.602	67.531
Luxemburg	8.675	8.796	8.954	9.254
Namen	26.572	25.047	25.018	25.867

(1) Ingevolge het K.B. van 29.12.1984 (B.S. van 18.01.1985) kunnen sommige oudere werklozen op hun aanvraag vrijgesteld worden van inschrijving als werkzoekende en toch nog werkloosheidsuitkering ontvangen. Statistisch worden deze oudere uitkeringsgerechtigde volledig werklozen, die niet meer ingeschreven zijn als werkzoekenden, vanaf april 1985 niet samengevoegd met de andere uitkeringsgerechtigde volledig werklozen maar staan nu onder de rubriek "oudere uitkeringsgerechtigde volledig werklozen die geen werkzoekende meer zijn".

(2) Enkel de uitkeringsgerechtigde volledig werklozen worden hier geteld.

(3) Volgens E.G. concept : uitkeringsgerechtigde volledig werklozen + de andere verplicht ingeschreven werkzoekenden (niet werkend) + de vrij, niet werkende, ingeschreven werkzoekenden ( \* berekend door N.I.S.).

# Werkloosheid

## Andere werkzoekende (1)

	Toestand op			
	31/08/2003	31/08/2004	30/09/2003	30/09/2004
Andere verplicht ingeschreven werkzoekenden : deeltijds werkend				
<b>Totaal</b>	<b>61.548</b>	<b>74.310</b>	<b>68.311</b>	<b>79.949</b>
Mannen	16.537	18.436	18.010	19.223
Vrouwen	45.011	55.874	50.301	60.726

Andere verplicht ingeschreven werkzoekenden : niet werkend

<b>Totaal</b>	<b>101.903</b>	<b>110.676</b>	<b>105.316</b>	<b>112.516</b>
Mannen	47.618	50.876	50.508	53.021
Vrouwen	54.285	59.800	54.808	59.495

Vrij, niet werkenden, ingeschreven :

<b>Totaal</b>	<b>40.625</b>	<b>43.797</b>	<b>43.968</b>	<b>49.180</b>
Mannen	18.308	18.859	21.076	22.499
Vrouwen	22.317	24.938	22.892	26.681

## Conventioneel brugpensioen - eind augustus 2004 (2)

	<u>Totaal</u>	<u>Mannen</u>	<u>Vrouwen</u>
<b>België</b>	<b>110.842</b>	93.385	17.457
Brussels Hoofdstedelijk Gewest	<b>4.549</b>	3.135	1.414
Vlaams Gewest	<b>74.547</b>	63.563	10.984
Waals Gewest	<b>31.746</b>	26.687	5.059

## Aantal betalingen voor beroepsloopbaanonderbreking - augustus 2004 (3)

Sector	België	Brussels		
		Hoofdstedelijk Gewest	Vlaams Gewest	Waals Gewest
<b>Totaal</b>				
<b>Totaal</b>	<b>103.958</b>	<b>4.230</b>	<b>72.556</b>	<b>27.172</b>
<b>Mannen</b>	<b>19.436</b>	<b>684</b>	<b>14.311</b>	<b>4.441</b>
<b>Vrouwen</b>	<b>84.522</b>	<b>3.546</b>	<b>58.245</b>	<b>22.731</b>
Privé-sector				
<b>Totaal</b>	<b>41.251</b>	<b>1.895</b>	<b>31.026</b>	<b>8.330</b>
Mannen	<b>8.107</b>	306	6.511	1.290
Vrouwen	<b>33.144</b>	1.589	24.515	7.040
Openbare sector				
<b>Totaal</b>	<b>62.707</b>	<b>2.335</b>	<b>41.530</b>	<b>18.842</b>
Mannen	<b>11.329</b>	378	7.800	3.151
Vrouwen	<b>51.378</b>	1.957	33.730	15.691

# Werkloosheid

## Aantal betalingen uitgevoerd in het kader van tijdskrediet in de privé sector augustus 2004 (1)(4)

	België	Brussels Hoofdstedelijk Gewest	Vlaams Gewest	Waals Gewest
<b>Totaal</b>				
<b>Totaal</b>	<b>74.582</b>	<b>3.947</b>	<b>53.778</b>	<b>16.857</b>
<b>Mannen</b>	<b>28.973</b>	<b>1.425</b>	<b>21.822</b>	<b>5.726</b>
<b>Vrouwen</b>	<b>45.609</b>	<b>2.522</b>	<b>31.956</b>	<b>11.131</b>

### Tijdskrediet

<b>Totaal</b>	<b>20.991</b>	<b>1.375</b>	<b>14.139</b>	<b>5.477</b>
Mannen	<b>4.438</b>	416	2.991	1031
Vrouwen	<b>16.553</b>	959	11.148	4.446

### 1/5 loopbaanvermindering

<b>Totaal</b>	<b>19.993</b>	<b>804</b>	<b>15.293</b>	<b>3.896</b>
Mannen	<b>4.628</b>	205	3.575	848
Vrouwen	<b>15.365</b>	599	11.718	3.048

### Vermindering van de arbeidsprestaties van de werknemers van 50 jaar en ouder

<b>Totaal</b>	<b>33.598</b>	<b>1.768</b>	<b>24.346</b>	<b>7.484</b>
Mannen	<b>19.907</b>	804	15.256	3.847
Vrouwen	<b>13.691</b>	964	9.090	3.637

## Gedeeltelijke werkloosheid (5)

	Toestand op			
	31/07/2003	31/07/2004	31/08/2003	31/08/2004
Daggemiddelde van de gedeeltelijk werklozen	18.460	19.760	26.032	26.351

## Andere categorieën (6)

	Toestand op	
	31/08/2004	30/09/2004
Ouder uitkeringsgerechtigde volledig werklozen die geen werkzoekende meer zijn		
<b>Totaal</b>	<b>168.246</b>	<b>167.363</b>
Mannen	86.460	85.896
Vrouwen	81.786	81.467

### De werklozen die niet meer ingeschreven zijn als werkzoekende om sociale en familiale redenen (2)

<b>Totaal</b>	<b>3.322</b>	<b>3.340</b>
Mannen	107	111
Vrouwen	3.215	3.229

### Uitkeringsgerechtigde volledig werklozen vrijgesteld wegens hervatting studies

<b>Totaal</b>	<b>8.902</b>	<b>9.350</b>
Mannen	4.326	4.561
Vrouwen	4.576	4.789

(1) In voege vanaf januari 2002

(2) De volledig werklozen kunnen op hun verzoek, vrijgesteld worden van inschrijving als werkzoekende en van de gemeentelijke controle om sociale en familiale redenen. De periode van vrijstelling bedraagt ten minste 6 maanden en ten hoogste 12 maanden en wordt beschouwd als een periode van onderbreking van de lopende werkloosheid. Die periode kan, in bepaalde gevallen, worden verlengd, maar kan niet meer dan 60 maanden bedragen.



**Economie en financiën**  
*Conjunctuurindicatoren*



## Kalender voor het uitbrengen van de NIS-indicatoren

De indicatoren zijn beschikbaar op de aangeduide dag om 0 uur op onze website <http://statbel.fgov.be>

Beschikbaar vanaf	Indicator	Referentieperiode	Frequentie
<b>OKTOBER 2004</b>			
28	Statistiek van toerisme en hotelwezen	mei 2004	maandelijks
28	Bouwvergunningen	augustus 2004	maandelijks
28	Omzetindexen (PRODCOM)	augustus 2004	maandelijks
28	Consumptieprijsindexen (*)	oktober 2004	maandelijks
28	Omzetindexen (BTW)	augustus 2004	maandelijks
28	Investeringsindexen (BTW)	augustus 2004	maandelijks
28	Kleinhandelsindexen	juli 2004	maandelijks
<b>NOVEMBER 2004</b>			
4	Werknemersindexen	augustus 2004	maandelijks
4	Indexen van gewerkte uren	augustus 2004	maandelijks
11	Productie-indexen	september 2004	maandelijks
18	Indexen van de nieuwe orders	september 2004	maandelijks
18	Faillissementen	oktober 2004	maandelijks
18	Statistiek van toerisme en hotelwezen	juni 2004	maandelijks
25	Bouwvergunningen	september 2004	maandelijks
25	Omzetindexen (PRODCOM)	september 2004	maandelijks
25	Afzetprijsindexen	oktober 2004	maandelijks
25	Omzetindexen (BTW)	september 2004	maandelijks
25	Investeringsindexen (BTW)	september 2004	maandelijks
25	Kleinhandelsindexen	augustus 2004	maandelijks
29	Consumptieprijsindexen (*)	november 2004	maandelijks
<b>DECEMBER 2004</b>			
2	Werknemersindexen	september 2004	maandelijks
2	Indexen van gewerkte uren	september 2004	maandelijks
2	Indexen van de loonmassa	3de kwartaal 2004	driemaandelijks
2	Indexen van de uurlonen	oktober 2004	driemaandelijks
9	Productie-indexen	oktober 2004	maandelijks
9	Faillissementen	november 2004	maandelijks
16	Indexen van de nieuwe orders	oktober 2004	maandelijks

(\*) Beschikbaar om 12u, na de vergadering van de Indexcommissie.

Deze kalender kan op aanvraag ook afzonderlijk verkregen worden.

(Tel. 02/548.68.63 - 63.66 - Fax. 02/548.63.67)

### **September 2004 : Afzetprijsindex + 0,4%**

In september 2004, vergeleken met de voorgaande maand, is **de afzetprijsindex voor de totale industrie zonder bouw** gestegen met 0,4%. Een uitsplitsing van dat cijfer tussen energie en de rest, geeft een stijging van 0,7% voor energie en een stijging van 0,4% voor de totale industrie zonder energie. Een verdere opsplitsing van de totale industrie zonder energie geeft +0,6% voor intermediaire goederen zonder energie, +0,5% voor investeringsgoederen, -0,1% voor niet-duurzame consumptiegoederen en +0,0% voor duurzame consumptiegoederen.

De maandstijging kan ook uitgedrukt worden op jaarbasis; dat levert voor de totale industrie zonder bouw een **jaarinflatiecijfer** op van 5,0%.

Als de algemene afzetprijsindex uitgesplitst wordt naargelang de bestemming, dan zien we een stijging met 0,2% op de binnenlandse markt en een stijging met 0,5% op de buitenlandse markt.

In vergelijking met september van het voorgaande jaar, is de afzetprijs van de totale industrie zonder bouw gestegen met 6,0%. De afzetprijzen voor de Belgische markt stegen met 6,3%, voor de buitenlandse markt was er een stijging met 4,7%.

Volgende persbericht op : **25/11/2004**

\*  
\* \*

### *Bronvermelding is verplicht.*

**Op de volgende bladzijde vindt U de bijhorende tabellen en grafieken.**

[Meer informatie over de conjunctuur !](#)

⇒ Bekijk ook, voor een totaalbeeld van de Belgische en Europese conjunctuur, de viertalige [conjunctuurportalsite](#) van het NIS op het internet :

**<http://statbel.fgov.be/indicators>**

⇒ Alle [methodologische toelichtingen](#) bij de cijfers kunt U bij de Eenheid Conjunctuur vragen.

⇒ Het is mogelijk om gegevens over de afzetprijzen [meer uitgesplitst](#) (per subsector, per gewest) of [verder bewerkt](#) (vb. seizoengezuiverd) toegestuurd te krijgen, eenmalig of maandelijks (per abonnement).

⇒ Naast de afzetprijsindexen beschikken we over [vele andere conjunctuurgegevens](#) : werknemers, nieuwe orders, loonmassa, gewerkte uren, omzet, materiaalkosten, afzetprijzen, bouwvergunningen, .....

---

# Conjunctuurindicatoren – Persbericht

## Afzetprijzen

**Bruto-indexen  
(2000=100)**  
Totale industrie  
zonder  
bouwnijverheid  
*Prijzontwikkeling  
van de afgezette  
productie*

Totale markt													
	jan	feb	mrt	apr	mei	jun	jul	aug	sep	okt	nov	dec	Jaar
2002	99,9	99,9	100,0	100,8	100,8	101,0	100,9	101,0	101,3	101,4	101,1	101,3	100,8
2003	100,0	100,3	100,8	101,0	100,4	100,2	99,6	99,6	99,9	100,4	100,8	100,9	100,3
2004	101,9	102,7	103,1	103,6	104,3	104,4	105,1	105,5	105,9				
Binnenlandse markt													
	jan	feb	mrt	apr	mei	jun	jul	aug	sep	okt	nov	dec	Jaar
2002	101,5	101,5	101,5	102,1	102,1	102,2	102,4	102,5	102,6	102,8	102,8	103,1	102,2
2003	102,5	102,9	103,6	104,0	103,5	103,1	102,4	102,2	102,4	102,6	102,8	102,8	102,9
2004	103,6	104,7	105,5	106,6	107,2	107,5	108,3	108,7	108,8				
Buitenlandse markt													
	jan	feb	mrt	apr	mei	jun	jul	aug	sep	okt	nov	dec	Jaar
2002	98,7	98,8	98,9	99,7	99,8	100,2	99,8	100,0	100,1	99,9	99,6	99,6	99,6
2003	98,1	98,3	98,6	98,8	98,3	98,2	97,8	97,8	98,1	98,7	99,2	99,4	98,4
2004	100,3	100,7	100,6	100,9	101,4	101,4	102,0	102,3	102,8				

**Bruto-indexen  
(2000=100)**  
Totale industrie  
zonder  
bouwnijverheid

**Totale markt**  
—  
**Binnenlandse markt**  
◆  
**Buitenlandse markt**  
●

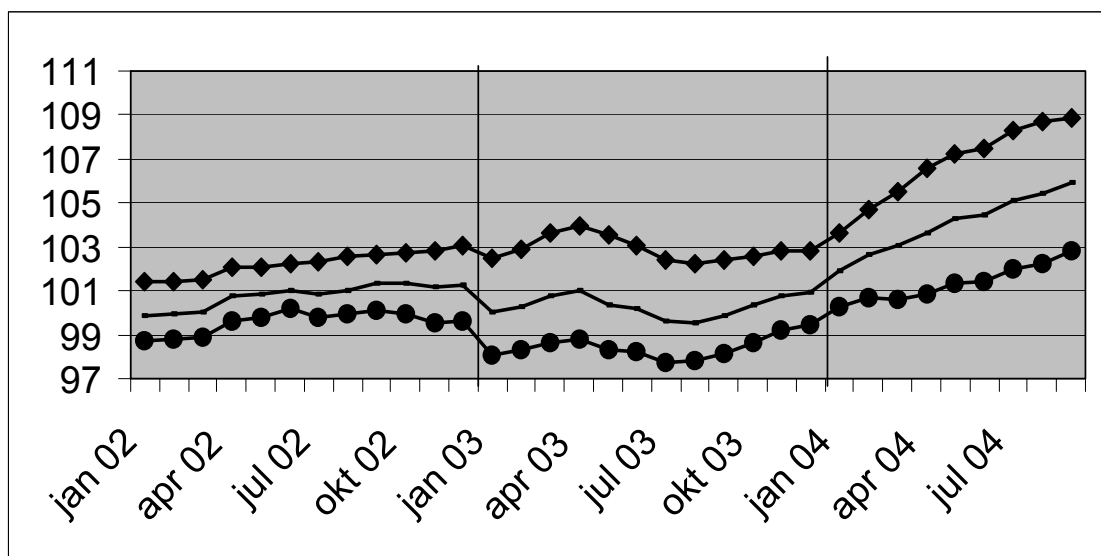

**Bruto-indexen**  
↗↗ > 1%  
↗ 0.2% tot 1%  
→ -0.2% tot 0.2%  
↘ -1% tot -0.2%  
↘↘ < -1%  
Vergelijking van de laatste drie maanden met de drie voorgaande maanden

Bedrijfstakken / Hoofdindustrie groepen	Totaal	Binnen	Buiten
Totale industrie (zonder bouwnijverheid)	↗↗	↗↗	↗↗
Energie.	↗↗	↗↗	↗↗
Totale industrie, zonder energie	↗↗	↗↗	↗↗
Intermediaire goederen, zonder energie.	↗↗	↗↗	↗↗
Investeringsgoederen	↗	↗	→
Duurzame consumptiegoederen	↗	↗	↗
Niet-duurzame consumptiegoederen	→	↗	→
Winning van delfstoffen	↗	↗↗	→
Voedings- en genotmiddelen	↗	↗	↗
Textiel en kleding	↗↗	→	↗↗
Papier en karton; uitgeverijen en drukkerijen	→	→	→
Chemische, rubber- en kunststofnijverheid	↗↗	↗↗	↗↗
Metaalverwerking	→	↗	→
Cokes, geraffineerde aardolieproducten en splijt- en kweekstoffen	↗↗	↗↗	↗↗
Niet-metaalhoudende minerale producten	↗	↗	↗
Metallurgie	↗↗	↗↗	↗↗
Meubels	↗	↗	↗
Elektriciteit	↗↗	↗↗	↗↗



# **Industrie en bouwnijverheid**

*Industrie*





# PRODCOM – Inleiding per activiteit

---

## Inleiding

---

1 januari 1994 betekent een keerpunt in de opstelling van maandstatistieken van de industriële productie. Tot 1993 bestond voor de meeste sectoren een specifieke maandstatistiek. De gebruikte goederennomenclatuur was een empirisch ontworpen productenlijst per bedrijfstak.

Sinds het tot stand komen van de interne markt op 1 januari '93 is de behoefte aan internationaal vergelijkbare resultaten toegenomen. Men wil de gegevens over productie kunnen koppelen aan die over de buitenlandse handel. Dit leidde tot de PRODCOM-enquête.

De meeste industriële ondernemingen met 10 of meer personeelsleden of met een jaaromzet van 2 478 935,25 EUR, en sommige andere ondernemingen met een industriële nevenactiviteit waar tenminste 20 personen werken, zijn onderworpen aan Prodcom.

Om uiteenlopende redenen worden de statistieken van enkele sectoren (energie, recuperatie, waterdistributie, slachthuizen, zuivel, ijzer en staal) nog ingezameld volgens het oude systeem.

De nieuwe nomenclatuur voor de productiestatistieken, de Prodcom-lijst, bevat ongeveer 5.700 industriële producten, hoofdzakelijk goederen, maar ook een aantal industriële diensten. Elke rubriek van de Prodcom-lijst wordt aangeduid door een code van acht cijfers. De eerste vier cijfers komen overeen met een klasse van de NACE-rev. 1. Aldus wordt een overeenstemming gerealiseerd tussen producten en activiteiten. Bovendien bestaan de rubrieken van de Prodcom-lijst uit artikelen of groepen artikelen van de gecombineerde nomenclatuur.

Er wordt geënquêteerd op het niveau van de lokale eenheid. Indien in één lokale eenheid meerdere activiteiten worden uitgeoefend, vult men één aangifte in per activiteit, t.t.z. per afdeling (2 cijfers) van de NACE-rev. 1. Naast gegevens betreffende de waarde van de productie volgens de hoofdactiviteit (hoeveelheid en waarde van de leveringen), zijn er ook gegevens betreffende tewerkstelling en arbeidsvolume.

In deze tabel is de waarde van de productie van een vestiging gerangschikt in één code op vier cijfers van de NACE-rev.1. Deze code duidt de hoofdactiviteit van de vestiging aan.

Ter verduidelijking volgt een voorbeeld:

Gegeven een vestiging X die twee producten A (code 17.20.31.59) en B (code 17.30.30.30) produceert met als respectievelijke waarde 60 000 EUR en 40 000 EUR. Deze producten behoren tot twee verschillende klassen van de NACE-rev.1 (d.w.z. de eerste vier cijfers van de Prodcom-code van A en B verschillen). Vestiging X krijgt als hoofdactiviteit de eerste vier cijfers van product A nl. 17.20 (met het grootste aandeel in de waarde van de productie van vestiging X).

In de tabel wordt de volledige waarde van de productie van vestiging X, 100 000 EUR, opgenomen in de activiteitscode 17.2 (drie cijfers).

De resultaten zijn nog voorlopig, omdat er nog steeds een kleine non-respons is.

De belangrijke verschillen die worden vastgesteld voor bepaalde sectoren tussen december van een bepaald jaar en januari van het volgend jaar, zijn gedeeltelijk te wijten aan de jaarlijkse bijwerking van het Prodcom-aangeversbestand.

# PRODCOM - Leveringen per activiteit

## Waarde van de industriële productie (1) volgens de hoofdactiviteit van de vestiging (voorlopige cijfers in 1 000 €)

NACE Code	Activiteit	2003	2004		
			Juni	Juli	Augustus
14	<b>Overige winning van delfstoffen</b>	<b>689 900</b>	<b>72 793</b>	<b>46 192</b>	<b>61 269</b>
14.1	- Winning van steen	205 210	20 250	12 313	19 116
14.2	- Winning van zand en klei	398 509	45 053	27 479	35 897
14.B	- Overige winning van delfstoffen n.e.g. (14.B = 14.3 + 14.4 + 14.5)	86 181	7 491	6 399	6 256
1C	<b>Vervaardiging van voedingsmiddelen en dranken (1C=15 m.u.v. slachterijen en melkerijen)</b>	<b>18 666 580</b>	<b>1 719 570</b>	<b>1 529 014</b>	<b>1 566 125</b>
15.B	- Productie en verwerking van vlees en vleesproducten (15B= 15.1 m.u.v. slachterijen)	3 203 289	304 852	278 467	277 878
15.2	- Verwerking en conservering van vis en vervaardiging van visproducten	358 327	31 708	30 083	28 035
15.3	- Verwerking en conservering van groenten en fruit	1 924 438	177 402	162 500	157 847
15.4	- Vervaardiging van plantaardige en dierlijke oliën en vetten	1 379 330	124 160	96 699	104 775
15.C	- Consumptie-ijs (15.C = 15.52)	234 506	35 627	29 890	24 094
15.6	- Vervaardiging van maalderijproducten, zetmeel en zetmeelproducten	1 454 786	143 883	121 478	115 856
15.7	- Vervaardiging van diervoeders	1 621 900	143 308	139 283	131 534
15.8	- Vervaardiging van overige voedingsmiddelen	5 705 885	462 649	419 383	465 940
15.9	- Vervaardiging van dranken	2 784 121	295 982	251 230	260 166
16	<b>Vervaardiging van tabaksproducten</b>	<b>391 125</b>	<b>41 904</b>	<b>34 251</b>	<b>29 180</b>
17	<b>Vervaardiging van textiel</b>	<b>4 816 468</b>	<b>440 416</b>	<b>358 405</b>	<b>291 054</b>
17.1	- Bewerken en spinnen van textielvezels	313 649	30 899	19 769	17 607
17.2	- Weven van textiel	1 226 417	116 474	90 449	60 298
17.3	- Textielveredeling	280 238	23 335	14 865	14 596
17.4	- Vervaardiging van geconfectioneerde artikelen van textiel, exclusief kleding	418 410	45 780	32 778	24 086
17.5	- Vervaardiging van overige textielproducten	2 436 546	214 096	191 290	165 789
17.6	- Vervaardiging van gebreide en gehaakte stoffen	80 679	5 871	4 591	3 313

(1) Leveringen m.i.v. de industriële behandelingen en diensten en aan het buitenland geleverd maakloonwerk.

# PRODCOM - Leveringen per activiteit

## Waarde van de industriële productie (1) volgens de hoofdactiviteit van de vestiging (voorlopige cijfers in 1 000 €) - vervolg

NACE Code	Activiteit	2003	2004		
			Juni	Juli	Augustus
17.7	- Vervaardiging van gebreide en gehaakte artikelen	60 529	3 961	4 664	5 366
18	<b>Vervaardiging van kleding en bontnijverheid</b>	<b>441 608</b>	<b>28 895</b>	<b>39 722</b>	<b>49 916</b>
19	<b>Leernijverheid en vervaardiging van schoeisel</b>	<b>125 879</b>	<b>11 643</b>	<b>7 770</b>	<b>9 337</b>
19.A	- Looien, bereiden en vervaardiging van lederen artikelen, behalve schoeisel (19.A = 19.1 + 19.2)	103 621	9 483	6 292	7 341
19.3	- Vervaardiging van schoeisel	22 258	2 159	1 477	1 995
20	<b>Houtindustrie en vervaardiging van artikelen van hout en van kurk, exclusief meubelen; vervaardiging van</b>	<b>2 261 887</b>	<b>236 281</b>	<b>176 376</b>	<b>162 515</b>
20.1	- Zagen en schaven van hout, impregneren van hout	398 512	41 830	27 830	26 883
20.2	- Vervaardiging van panelen en platen van hout	1 160 761	116 488	93 600	83 772
20.3	- Vervaardiging van schrijn- en timmerwerk	429 255	53 352	33 175	31 665
20.4	- Vervaardiging van houten emballage	221 193	20 607	19 022	17 080
20.5	- Vervaardiging van overige artikelen van hout, van kurk en riet en van vlechtwerk	52 165	4 004	2 749	3 115
21	<b>Vervaardiging van pulp, papier en papierwaren</b>	<b>3 745 508</b>	<b>348 234</b>	<b>295 166</b>	<b>302 604</b>
21.1	- Vervaardiging van papierpulp, papier en karton	1 683 247	159 540	139 793	136 779
21.2	- Vervaardiging van artikelen van papier en karton	2 062 261	188 694	155 373	165 825
22	<b>Uitgeverijen, drukkerijen en reproductie van opgenomen media</b>	<b>4 603 024</b>	<b>411 248</b>	<b>279 098</b>	<b>343 338</b>
22.A	- Uitgeverijen en reproductie van opgenomen media (22.A = 22.1 + 22.3)	2 138 724	193 135	138 383	165 726
22.2	- Drukkerijen en diensten in verband met drukkerijen	2 464 299	218 113	140 714	177 612
24	<b>Vervaardiging van chemische producten</b>	<b>27 294 986</b>	<b>2 606 478</b>	<b>2 397 078</b>	<b>2 274 755</b>
24.1	- Vervaardiging van chemische basisproducten	15 959 503	1 598 059	1 518 267	1 465 819
24.2	- Vervaardiging van verdelgingsmiddelen en van andere chemische producten voor de landbouw	707 497	79 473	76 079	61 736
24.3	- Vervaardiging van verf, vernis e.d., drukinkt en mastiek	902 018	88 868	74 135	69 875
24.4	- Vervaardiging van farmaceutische en van chemische en botanische producten voor medicinaal gebruik	5 407 726	433 580	388 104	336 827

# PRODCOM - Leveringen per activiteit

## Waarde van de industriële productie (1) volgens de hoofdactiviteit van de vestiging (voorlopige cijfers in 1 000 €) - vervolg

NACE Code	Activiteit	2003	2004		
			Juni	Juli	Augustus
24.5	- Vervaardiging van zeep, wasmiddelen, poets- en reinigingsmiddelen, parfums en cosmetische artikelen	<b>1 174 859</b>	115 457	98 728	112 059
24.6	- Vervaardiging van overige chemische producten	<b>2 658 783</b>	243 229	211 487	193 303
24.7	- Vervaardiging van synthetische en kunstmatige vezels	<b>484 599</b>	47 811	30 277	35 135
25	<b>Vervaardiging van producten van rubber en kunststof</b>	<b>4 689 790</b>	<b>460 221</b>	<b>374 714</b>	<b>344 710</b>
25.1	- Vervaardiging van producten van rubber	<b>463 421</b>	41 761	36 918	33 470
25.2	- Vervaardiging van producten van kunststof	<b>4 226 369</b>	418 458	337 794	311 239
26	<b>Vervaardiging van overige niet-metaalhoudende minerale producten</b>	<b>5 105 244</b>	<b>546 990</b>	<b>346 945</b>	<b>408 257</b>
26.1	- Vervaardiging van glas en glaswerk	<b>1 719 235</b>	162 637	127 524	117 274
26.A	- Vervaardiging van keramische tegels, plavuizen, behalve dakpannen en bakstenen (26.A = 26.2 + 26.3)	<b>151 114</b>	13 455	12 685	11 405
26.4	- Vervaardiging van dakpannen, bakstenen, tegels en overige producten voor de bouw van gebakken klei	<b>283 610</b>	33 575	20 505	27 836
26.5	- Vervaardiging van cement, kalk en gips	<b>677 609</b>	68 323	46 874	53 186
26.6	- Vervaardiging van artikelen van beton, gips en cement	<b>1 749 023</b>	201 431	107 020	150 290
26.7	- Houwen, bewerken en afwerken van bouw- en siersteen	<b>208 757</b>	25 523	12 267	18 983
26.8	- Vervaardiging van overige niet-metaalhoudende minerale producten	<b>315 897</b>	42 046	20 069	29 282
2E	<b>Metallurgie (2E = 27 behalve Staalindustrie Verbond)</b>	<b>4 622 809</b>			
27	<b>Vervaardiging van metalen in primaire vorm</b>		<b>1 218 163</b>	<b>980 002</b>	<b>845 494</b>
27.A	- Vervaardiging van ijzer, staal en ferrolegeringen (behalve Staalindus. Verbond) buizen inbegrepen (27.A = 27.1 + 27.2)	<b>353 566</b>			
27.1	- Vervaardiging van ijzer en staal en van ferrolegeringen		700 967	633 711	519 798
27.2	- Vervaardiging van buizen		19 917	14 060	11 332
27.3	- Overige eerste verwerking van ijzer en staal	<b>919 570</b>	116 230	72 607	87 800
27.4	- Productie van non-ferrometalen	<b>3 088 194</b>	355 466	243 167	210 123
27.5	- Gieten van metalen	<b>261 479</b>	25 583	16 457	16 441

(1) Leveringen m.i.v. de industriële behandelingen en diensten en aan het buitenland geleverd maakloonwerk.

# PRODCOM - Leveringen per activiteit

## Waarde van de industriële productie (1) volgens de hoofdactiviteit van de vestiging (voorlopige cijfers in 1 000 €) - vervolg

NACE Code	Activiteit	2003	2004		
			Juni	Juli	Augustus
28	<b>Vervaardiging van producten van metaal</b>	<b>7 124 518</b>	<b>728 085</b>	<b>519 612</b>	<b>557 409</b>
28.1	- Vervaardiging van metalen constructiewerken voor de bouw	<b>2 428 413</b>	259 917	163 927	205 014
28.2	- Vervaardiging van tanks, reservoirs en bergingsmiddelen, van metaal; vervaardiging van radiatoren en ketels	<b>902 188</b>	80 557	62 035	64 361
28.3	- Vervaardiging van stoomketels	<b>443 657</b>	33 785	30 011	34 690
28.4	- Smeden, persen, stampen en profielwalsen van metaal; poedermetallurgie	<b>226 205</b>	28 145	21 901	19 152
28.5	- Oppervlaktebehandeling en bekleding van metaal; algemene metaalbewerking	<b>1 299 287</b>	133 504	92 145	96 406
28.6	- Vervaardiging van scharen, messen, bestekken, gereedschap en ijzerwaren	<b>417 788</b>	40 364	31 081	28 451
28.7	- Vervaardiging van overige producten van metaal	<b>1 406 979</b>	151 811	118 513	109 335
29	<b>Vervaardiging van machines, apparaten en werktuigen, n.e.g.</b>	<b>7 271 180</b>	<b>718 063</b>	<b>568 401</b>	<b>533 565</b>
29.1	- Vervaardiging van machines voor de productie en toepassing van mechanische energie, exclusief motoren voor	<b>1 626 931</b>	161 978	143 407	145 349
29.2	- Vervaardiging van overige machines voor algemeen gebruik	<b>2 198 619</b>	215 730	189 565	173 825
29.3	- Vervaardiging van machines voor de landbouw en de bosbouw	<b>586 381</b>	56 189	35 145	19 089
29.4	- Vervaardiging van gereedschapswerktuigen	<b>269 859</b>	24 960	18 780	17 654
29.5	- Vervaardiging van overige machines voor specifieke doeleinden	<b>2 070 635</b>	208 324	149 375	138 296
29.6	- Vervaardiging van wapens en munitie	<b>274 462</b>	26 271	16 752	23 108
29.7	- Vervaardiging van huishoudapparaten	<b>244 292</b>	24 611	15 376	16 243
30	<b>Vervaardiging van kantoormachines en computers</b>	<b>322 411</b>	<b>33 874</b>	<b>21 673</b>	<b>21 807</b>
31	<b>Vervaardiging van elektrische machines en apparaten</b>	<b>3 847 805</b>	<b>379 386</b>	<b>304 128</b>	<b>294 229</b>
31.1	- Vervaardiging van elektromotoren en van elektrische generatoren en transformatoren	<b>558 217</b>	59 700	36 261	37 693
31.2	- Vervaardiging van schakel- en verdeelinrichtingen	<b>823 224</b>	79 578	64 585	71 433
31.3	- Vervaardiging van geïsoleerde kabels en draad	<b>428 943</b>	42 379	33 157	33 232
31.4	- Vervaardiging van accumulatoren en elektrische batterijen	<b>245 887</b>	22 289	12 800	14 088

# PRODCOM - Leveringen per activiteit

## Waarde van de industriële productie (1) volgens de hoofdactiviteit van de vestiging (voorlopige cijfers in 1 000 €) - vervolg

NACE Code	Activiteit	2003	2004		
			Juni	Juli	Augustus
31.5	- Vervaardiging van elektrische lampen en verlichtingsapparaten	586 653	54 518	45 500	43 006
31.6	- Vervaardiging van overige elektrische benodigdheden	1 204 881	120 922	111 825	94 777
32	<b>Vervaardiging van audio-, video- en telecommunicatieapparatuur</b>	<b>2 532 619</b>	<b>208 715</b>	<b>183 081</b>	<b>178 683</b>
32.1	- Vervaardiging van elektronische onderdelen	488 320	51 135	43 449	41 512
32.2	- Vervaardiging van zendapparatuur voor televisie en radio en van apparatuur voor lijntelefonie en lijntelegrafie		80 008	75 773	60 570
32.3	- Vervaardiging van audio- en videoapparatuur		77 571	63 860	76 602
32.A	- Vervaardiging van audio-, video- en telecommunicatieapparatuur (32.A = 32.2 + 32.3)	2 044 299			
33	<b>Vervaardiging van medische apparatuur en instrumenten, van precisie- en optische instrumenten en van uurwerken</b>	<b>886 973</b>	<b>94 521</b>	<b>82 813</b>	<b>77 504</b>
33.1	- Vervaardiging van medische apparatuur en instrumenten en van orthopedische artikelen	215 075	19 658	16 956	14 581
33.2	- Vervaardiging van meet-, regel-, navigatie- en controleapparatuur	522 639	57 131	49 687	48 408
33.3	- Vervaardiging van apparaten voor de bewaking van industriële processen	87 719	12 062	11 205	10 568
33.4	- Vervaardiging van optische instrumenten en van foto- en filmapparatuur	56 000	4 989	4 535	3 413
33.5	- Vervaardiging van uurwerken	5 540	682	431	535
34	<b>Vervaardiging en assemblage van auto's, aanhangwagens en opleggers</b>	<b>14 933 039</b>	<b>1 708 906</b>	<b>799 817</b>	<b>994 707</b>
34.1	- Vervaardiging en assemblage van auto's	11 142 655	1 243 575	504 774	693 445
34.2	- Vervaardiging van carrosserieën; vervaardiging van aanhangwagens, caravans en opleggers	1 210 496	128 534	100 895	79 016
34.3	- Vervaardiging van onderdelen en accessoires voor motorvoertuigen en motoren daarvan	2 579 888	336 796	194 148	222 246
35	<b>Vervaardiging van overige transportmiddelen</b>	<b>1 242 968</b>	<b>127 052</b>	<b>96 705</b>	<b>153 510</b>
35.1	- Scheepsbouw en -reparatie	134 611	13 410	8 732	9 526
35.4	- Vervaardiging van motorrijwielen en rijwielen	64 576	8 252	6 266	4 047
35.I	- Vervaardiging van lucht-en ruimtevaartuigen en rollend materieel (35.F = 35.2 + 35.3)	1 043 780	105 390	81 707	139 937
36	<b>Vervaardiging van meubelen; overige industrie</b>	<b>2 647 623</b>	<b>255 657</b>	<b>152 024</b>	<b>167 615</b>

(1) Leveringen m.i.v. de industriële behandelingen en diensten en aan het buitenland geleverd maakloonwerk.

## PRODCOM - Leveringen per activiteit

### Waarde van de industriële productie (1) volgens de hoofdactiviteit van de vestiging (voorlopige cijfers in 1 000 €) - vervolg en einde

NACE Code	Activiteit	2003	2004		
			Juni	Juli	Augustus
36.1	- Vervaardiging van meubelen	<b>2 049 218</b>	198 497	112 763	132 667
36.2	- Bewerking van edelstenen en vervaardiging van juwelen en dergelijke artikelen	<b>368 518</b>	39 749	23 681	21 022
36.3	- Vervaardiging van muziekinstrumenten	<b>1 742</b>			
36.4	- Vervaardiging van sportartikelen	<b>10 304</b>	1 426	809	710
36.5	- Vervaardiging van spellen en speelgoed	<b>98 645</b>	6 640	6 445	5 499
36.6	- Diverse industrie, n.e.g.	<b>119 197</b>			
36.A	- Overige industrie, m.i.v. de vervaardiging van muziekinstrumenten (36.A = 36.3 + 36.6)	<b>120 939</b>	9 345	8 326	7 718
	<b>Totaal</b>	<b>118 263 942</b>	<b>12 397 096</b>	<b>9 592 988</b>	<b>9 667 585</b>

# PRODCOM - Tewerkstelling, uren en lonen

## Tewerkstelling, uren en lonen volgens de hoofdactiviteit van de vestiging (voorlopige cijfers)

NACE Code	Activiteit		2003	2004		
				Juni	Juli	Augustus
14	Overige winning van delfstoffen	Aantal arbeiders	2 381	2 366	2 358	2 353
		Aantal bedienden	784	767	739	737
		Totaal	3 165	3 133	3 097	3 090
		Aantal uren (1)	402 609	444 419	256 595	398 551
		Trimestriële lonen (2)	92 458	22 848		
14.1	- Winning van steen	Aantal arbeiders	1 160	1 186	1 179	1 178
		Aantal bedienden	305	302	301	299
		Totaal	1 465	1 488	1 480	1 477
		Aantal uren (1)	185 957	210 867	94 862	213 186
		Trimestriële lonen (2)	45 102	11 170		
14.2	- Winning van zand en klei	Aantal arbeiders	1 105	1 080	1 084	1 083
		Aantal bedienden	363	351	347	346
		Totaal	1 469	1 431	1 431	1 429
		Aantal uren (1)	188 206	204 331	141 890	165 173
		Trimestriële lonen (2)	41 239	10 036		
14.B	- Overige winning van delfstoffen n.e.g. (14.B = 14.3 + 14.4 + 14.5)	Aantal arbeiders	114	100	95	92
		Aantal bedienden	116	114	91	92
		Totaal	231	214	186	184
		Aantal uren (1)	28 445	29 221	19 843	20 192
		Trimestriële lonen (2)	6 117	1 642		
1C	Vervaardiging van voedingsmiddelen en dranken (1C=15 m.u.v. slachterijen en melkerijen)	Aantal arbeiders	46 897	46 190	46 335	46 827
		Aantal bedienden	18 770	18 910	18 906	18 975
		Totaal	65 668	65 100	65 241	65 802
		Aantal uren (1)	8 024 620	8 492 357	6 800 173	7 402 471
		Trimestriële lonen (2)	1 677 696	425 240		
15.B	- Productie en verwerking van vlees en vleesproducten (15B= 15.1 m.u.v. slachterijen)	Aantal arbeiders	10 329	10 068	10 047	10 098
		Aantal bedienden	1 861	1 825	1 829	1 843
		Totaal	12 190	11 893	11 876	11 941
		Aantal uren (1)	1 476 818	1 559 001	1 267 936	1 338 020
		Trimestriële lonen (2)	260 493	66 818		
15.2	- Verwerking en conservering van vis en vervaardiging van visproducten	Aantal arbeiders	1 067	1 038	1 035	1 029
		Aantal bedienden	442	435	433	435
		Totaal	1 509	1 473	1 468	1 464
		Aantal uren (1)	189 188	200 910	165 631	168 969
		Trimestriële lonen (2)	34 453	8 638		
15.3	- Verwerking en conservering van groenten en fruit	Aantal arbeiders	5 317	5 323	5 320	5 312
		Aantal bedienden	1 336	1 431	1 436	1 450
		Totaal	6 654	6 754	6 756	6 762
		Aantal uren (1)	817 726	887 844	780 721	798 251
		Trimestriële lonen (2)	152 325	38 563		
15.4	- Vervaardiging van plantaardige en dierlijke oliën en vetten	Aantal arbeiders	703	706	707	702
		Aantal bedienden	584	595	594	600
		Totaal	1 288	1 301	1 301	1 302
		Aantal uren (1)	159 030	176 442	142 190	155 358
		Trimestriële lonen (2)	46 220	12 355		
15.C	- Consumptie-ijs (15.C = 15.52)	Aantal arbeiders	1 210	1 271	1 297	1 243
		Aantal bedienden	252	220	220	221
		Totaal	1 462	1 491	1 517	1 464
		Aantal uren (1)	168 917	211 867	178 809	166 711
		Trimestriële lonen (2)	32 224	8 429		
15.6	- Vervaardiging van maalderijproducten, zetmeel en zetmeelproducten	Aantal arbeiders	1 963	1 933	1 901	1 949
		Aantal bedienden	1 554	1 538	1 538	1 536
		Totaal	3 518	3 471	3 439	3 485
		Aantal uren (1)	461 761	492 756	395 957	426 419
		Trimestriële lonen (2)	121 682	24 740		
15.7	- Vervaardiging van diervoeders	Aantal arbeiders	1 537	1 482	1 481	1 491
		Aantal bedienden	1 400	1 373	1 362	1 351
		Totaal	2 937	2 855	2 843	2 842
		Aantal uren (1)	391 373	406 565	347 775	343 993
		Trimestriële lonen (2)	85 348	20 991		

(1) Tot december 1998 uren-arbeiders, vanaf januari 1999 uren gepresteerd door de werknemers (bedienden en arbeiders).

(2) Brutolonen en -weden van de werknemers tewerkgesteld in de industriële afdelingen (in 1 000 €).



# PRODCOM - Tewerkstelling, uren en lonen

## Tewerkstelling, uren en lonen volgens de hoofdactiviteit van de vestiging (voorlopige cijfers) - vervolg

NACE Code	Activiteit		2003	2004		
				Juni	Juli	Augustus
15.8	- Vervaardiging van overige voedingsmiddelen	Aantal arbeiders	<b>19 766</b>	18 925	19 123	19 558
		Aantal bedienden	<b>7 961</b>	7 921	7 922	7 962
		Totaal	<b>27 728</b>	26 846	27 045	27 520
		Aantal uren (1)	<b>3 284 393</b>	3 338 494	2 491 053	2 965 297
		Trimestriële lonen (2)	<b>664 184</b>	160 332		
15.9	- Vervaardiging van dranken	Aantal arbeiders	<b>5 002</b>	5 444	5 424	5 445
		Aantal bedienden	<b>3 376</b>	3 572	3 572	3 577
		Totaal	<b>8 379</b>	9 016	8 996	9 022
		Aantal uren (1)	<b>1 075 409</b>	1 218 478	1 030 101	1 039 453
		Trimestriële lonen (2)	<b>280 768</b>	84 373		
16	<b>Vervaardiging van tabaksproducten</b>	<b>Aantal arbeiders</b>	<b>1 411</b>	<b>1 372</b>	<b>1 369</b>	<b>1 219</b>
		<b>Aantal bedienden</b>	<b>446</b>	<b>446</b>	<b>446</b>	<b>417</b>
		<b>Totaal</b>	<b>1 858</b>	<b>1 818</b>	<b>1 815</b>	<b>1 636</b>
		<b>Aantal uren (1)</b>	<b>212 477</b>	<b>234 172</b>	<b>138 013</b>	<b>167 808</b>
		<b>Trimestriële lonen (2)</b>	<b>44 957</b>	<b>11 528</b>		
17	<b>Vervaardiging van textiel</b>	<b>Aantal arbeiders</b>	<b>27 464</b>	<b>26 189</b>	<b>26 125</b>	<b>26 047</b>
		<b>Aantal bedienden</b>	<b>5 536</b>	<b>5 368</b>	<b>5 370</b>	<b>5 342</b>
		<b>Totaal</b>	<b>33 001</b>	<b>31 557</b>	<b>31 495</b>	<b>31 389</b>
		<b>Aantal uren (1)</b>	<b>3 800 382</b>	<b>4 136 726</b>	<b>2 568 498</b>	<b>2 847 578</b>
		<b>Trimestriële lonen (2)</b>	<b>644 616</b>	<b>167 486</b>		
17.1	- Bewerken en spinnen van textielvezels	Aantal arbeiders	<b>2 823</b>	2 659	2 644	2 640
		Aantal bedienden	<b>276</b>	268	270	270
		Totaal	<b>3 100</b>	2 927	2 914	2 910
		Aantal uren (1)	<b>312 270</b>	349 697	194 369	250 260
		Trimestriële lonen (2)	<b>51 157</b>	13 735		
17.2	- Weven van textiel	Aantal arbeiders	<b>6 702</b>	6 433	6 411	6 403
		Aantal bedienden	<b>1 452</b>	1 426	1 421	1 412
		Totaal	<b>8 155</b>	7 859	7 832	7 815
		Aantal uren (1)	<b>938 033</b>	1 006 669	622 806	646 687
		Trimestriële lonen (2)	<b>167 219</b>	42 738		
17.3	- Textielveredeling	Aantal arbeiders	<b>1 983</b>	1 820	1 821	1 824
		Aantal bedienden	<b>429</b>	404	412	412
		Totaal	<b>2 412</b>	2 224	2 233	2 236
		Aantal uren (1)	<b>277 635</b>	285 822	157 974	209 099
		Trimestriële lonen (2)	<b>46 730</b>	11 553		
17.4	- Vervaardiging van geconfectioneerde artikelen van textiel, exclusief kleding	Aantal arbeiders	<b>3 231</b>	3 128	3 151	3 147
		Aantal bedienden	<b>735</b>	667	664	655
		Totaal	<b>3 966</b>	3 795	3 815	3 802
		Aantal uren (1)	<b>456 221</b>	492 328	346 144	350 978
		Trimestriële lonen (2)	<b>68 142</b>	17 731		
17.5	- Vervaardiging van overige textielproducten	Aantal arbeiders	<b>11 049</b>	10 748	10 708	10 688
		Aantal bedienden	<b>2 392</b>	2 355	2 353	2 349
		Totaal	<b>13 441</b>	13 103	13 061	13 037
		Aantal uren (1)	<b>1 613 023</b>	1 799 988	1 139 082	1 233 962
		Trimestriële lonen (2)	<b>282 792</b>	75 307		
17.6	- Vervaardiging van gebreide en gehaakte stoffen	Aantal arbeiders	<b>529</b>	487	488	486
		Aantal bedienden	<b>104</b>	103	103	104
		Totaal	<b>633</b>	590	591	590
		Aantal uren (1)	<b>74 637</b>	82 002	57 351	47 320
		Trimestriële lonen (2)	<b>12 072</b>	2 764		
17.7	- Vervaardiging van gebreide en gehaakte artikelen	Aantal arbeiders	<b>1 145</b>	914	902	859
		Aantal bedienden	<b>145</b>	145	147	140
		Totaal	<b>1 291</b>	1 059	1 049	999
		Aantal uren (1)	<b>128 560</b>	120 220	50 772	109 272
		Trimestriële lonen (2)	<b>16 503</b>	3 659		
18	<b>Vervaardiging van kleding en bontnijverheid</b>	<b>Aantal arbeiders</b>	<b>4 887</b>	<b>4 359</b>	<b>4 332</b>	<b>4 333</b>
		<b>Aantal bedienden</b>	<b>1 708</b>	<b>1 624</b>	<b>1 628</b>	<b>1 644</b>
		<b>Totaal</b>	<b>6 596</b>	<b>5 983</b>	<b>5 960</b>	<b>5 977</b>
		<b>Aantal uren (1)</b>	<b>697 119</b>	<b>746 560</b>	<b>446 404</b>	<b>607 365</b>
		<b>Trimestriële lonen (2)</b>	<b>115 390</b>	<b>28 173</b>		

(2) Brutolonen en -weden van de werknemers tewerkgesteld in de industriële afdelingen (in 1 000 €).

# PRODCOM - Tewerkstelling, uren en lonen

## Tewerkstelling, uren en lonen volgens de hoofdactiviteit van de vestiging (voorlopige cijfers) - vervolg

NACE			2003	2004		
Code	Activiteit			Juni	Juli	Augustus
18.2	- Vervaardiging van overige kleding en toebehoren	Aantal arbeiders	<b>4 621</b>	4 110	4 083	4 081
		Aantal bedienden	<b>1 635</b>	1 558	1 561	1 577
		Totaal	<b>6 256</b>	5 668	5 644	5 658
		Aantal uren (1)	<b>660 983</b>	702 317	422 246	578 460
		Trimestriële lonen (2)	<b>109 714</b>	26 660		
19	<b>Leernijverheid en vervaardiging van schoeisel</b>	<b>Aantal arbeiders</b>	<b>1 178</b>	<b>1 087</b>	<b>1 083</b>	<b>1 089</b>
		<b>Aantal bedienden</b>	<b>368</b>	<b>369</b>	<b>364</b>	<b>366</b>
		<b>Totaal</b>	<b>1 546</b>	<b>1 456</b>	<b>1 447</b>	<b>1 455</b>
		<b>Aantal uren (1)</b>	<b>172 769</b>	<b>200 716</b>	<b>131 987</b>	<b>165 247</b>
		<b>Trimestriële lonen (2)</b>	<b>33 611</b>	<b>8 817</b>		
19.A	- Looien, bereiden en vervaardiging van lederen artikelen, behalve schoeisel (19.A = 19.1 + 19.2)	Aantal arbeiders	<b>##</b>	<b>##</b>	<b>##</b>	<b>##</b>
		Aantal bedienden	<b>##</b>	<b>##</b>	<b>##</b>	<b>##</b>
		Totaal	<b>1 295</b>	1 229	1 221	1 223
		Aantal uren (1)	<b>147 466</b>	171 128	118 400	139 139
		Trimestriële lonen (2)	<b>29 593</b>	7 883		
19.3	- Vervaardiging van schoeisel	Aantal arbeiders	<b>##</b>	<b>##</b>	<b>##</b>	<b>##</b>
		Aantal bedienden	<b>##</b>	<b>##</b>	<b>##</b>	<b>##</b>
		Totaal	<b>250</b>	227	226	232
		Aantal uren (1)	<b>25 302</b>	29 588	13 587	26 108
		Trimestriële lonen (2)	<b>4 018</b>	934		
20	<b>Houtindustrie en vervaardiging van artikelen van hout en van kurk, exclusief meubelen; vervaardiging van</b>	<b>Aantal arbeiders</b>	<b>8 311</b>	<b>8 146</b>	<b>8 117</b>	<b>8 184</b>
		<b>Aantal bedienden</b>	<b>2 039</b>	<b>1 985</b>	<b>1 992</b>	<b>2 004</b>
		<b>Totaal</b>	<b>10 350</b>	<b>10 131</b>	<b>10 109</b>	<b>10 188</b>
		<b>Aantal uren (1)</b>	<b>1 337 387</b>	<b>1 510 637</b>	<b>966 195</b>	<b>1 211 701</b>
		<b>Trimestriële lonen (2)</b>	<b>225 003</b>	<b>59 902</b>		
20.1	- Zagen en schaven van hout, impregneren van hout	Aantal arbeiders	<b>1 388</b>	1 262	1 255	1 268
		Aantal bedienden	<b>315</b>	247	245	244
		Totaal	<b>1 703</b>	1 509	1 500	1 512
		Aantal uren (1)	<b>215 821</b>	221 252	138 176	177 954
		Trimestriële lonen (2)	<b>32 526</b>	7 888		
20.2	- Vervaardiging van panelen en platen van hout	Aantal arbeiders	<b>2 891</b>	2 876	2 864	2 912
		Aantal bedienden	<b>694</b>	703	712	726
		Totaal	<b>3 585</b>	3 579	3 576	3 638
		Aantal uren (1)	<b>492 515</b>	544 387	410 958	450 380
		Trimestriële lonen (2)	<b>90 789</b>	24 301		
20.3	- Vervaardiging van schrijn- en timmerwerk	Aantal arbeiders	<b>2 827</b>	2 821	2 798	2 812
		Aantal bedienden	<b>672</b>	703	702	706
		Totaal	<b>3 500</b>	3 524	3 500	3 518
		Aantal uren (1)	<b>434 642</b>	533 549	268 936	411 605
		Trimestriële lonen (2)	<b>70 458</b>	19 772		
20.4	- Vervaardiging van houten emballage	Aantal arbeiders	<b>786</b>	796	811	805
		Aantal bedienden	<b>137</b>	126	130	126
		Totaal	<b>923</b>	922	941	931
		Aantal uren (1)	<b>116 893</b>	129 884	100 849	107 137
		Trimestriële lonen (2)	<b>18 778</b>	4 908		
20.5	- Vervaardiging van overige artikelen van hout, van kurk en riet en van vlechtwerk	Aantal arbeiders	<b>417</b>	391	389	387
		Aantal bedienden	<b>219</b>	206	203	202
		Totaal	<b>637</b>	597	592	589
		Aantal uren (1)	<b>77 515</b>	81 565	47 276	64 625
		Trimestriële lonen (2)	<b>12 452</b>	3 032		
21	<b>Vervaardiging van pulp, papier en papierwaren</b>	<b>Aantal arbeiders</b>	<b>11 472</b>	<b>11 138</b>	<b>11 113</b>	<b>11 114</b>
		<b>Aantal bedienden</b>	<b>3 825</b>	<b>3 693</b>	<b>3 689</b>	<b>3 693</b>
		<b>Totaal</b>	<b>15 298</b>	<b>14 831</b>	<b>14 802</b>	<b>14 807</b>
		<b>Aantal uren (1)</b>	<b>1 920 462</b>	<b>2 031 801</b>	<b>1 545 323</b>	<b>1 670 545</b>
		<b>Trimestriële lonen (2)</b>	<b>450 572</b>	<b>111 311</b>		
21.1	- Vervaardiging van papierpulp, papier en karton	Aantal arbeiders	<b>3 414</b>	3 185	3 163	3 176
		Aantal bedienden	<b>1 406</b>	1 298	1 297	1 299
		Totaal	<b>4 821</b>	4 483	4 460	4 475
		Aantal uren (1)	<b>600 622</b>	590 918	482 251	497 219
		Trimestriële lonen (2)	<b>170 361</b>	41 871		

(1) Tot december 1998 uren-arbeiders, vanaf januari 1999 uren gepresteerd door de werknemers (bedienden en arbeiders).

(2) Brutolonen en -weden van de werknemers tewerkgesteld in de industriële afdelingen (in 1 000 €).

# PRODCOM - Tewerkstelling, uren en lonen

## Tewerkstelling, uren en lonen volgens de hoofdactiviteit van de vestiging (voorlopige cijfers) - vervolg

NACE Code	Activiteit		2003	2004		
				Juni	Juli	Augustus
21.2	- Vervaardiging van artikelen van papier en karton	Aantal arbeiders	<b>8 058</b>	7 953	7 950	7 938
		Aantal bedienden	<b>2 418</b>	2 395	2 392	2 394
		Totaal	<b>10 476</b>	10 348	10 342	10 332
		Aantal uren (1)	<b>1 319 839</b>	1 440 883	1 063 072	1 173 326
		Trimestriële lonen (2)	<b>280 212</b>	69 441		
22	Uitgeverijen, drukkerijen en reproductie van opgenomen media	Aantal arbeiders	<b>11 479</b>	<b>11 087</b>	<b>11 064</b>	<b>10 997</b>
		Aantal bedienden	<b>14 407</b>	<b>14 143</b>	<b>14 123</b>	<b>14 129</b>
		Totaal	<b>25 887</b>	<b>25 230</b>	<b>25 187</b>	<b>25 126</b>
		Aantal uren (1)	<b>3 305 107</b>	<b>3 482 694</b>	<b>2 585 046</b>	<b>3 061 059</b>
		Trimestriële lonen (2)	<b>821 197</b>	<b>205 102</b>		
22.A	- Uitgeverijen en reproductie van opgenomen media (22.A = 22.1 + 22.3)	Aantal arbeiders	<b>1 552</b>	1 448	1 447	1 445
		Aantal bedienden	<b>9 209</b>	9 045	9 046	9 048
		Totaal	<b>10 761</b>	10 493	10 493	10 493
		Aantal uren (1)	<b>1 408 087</b>	1 453 041	1 231 172	1 343 491
		Trimestriële lonen (2)	<b>391 796</b>	97 465		
22.2	- Drukkerijen en diensten in verband met drukkerijen	Aantal arbeiders	<b>9 926</b>	9 639	9 617	9 552
		Aantal bedienden	<b>5 198</b>	5 098	5 077	5 081
		Totaal	<b>15 125</b>	14 737	14 694	14 633
		Aantal uren (1)	<b>1 897 020</b>	2 029 653	1 353 874	1 717 568
		Trimestriële lonen (2)	<b>429 401</b>	107 637		
24	Vervaardiging van chemische producten	Aantal arbeiders	<b>29 542</b>	<b>28 570</b>	<b>28 612</b>	<b>28 598</b>
		Aantal bedienden	<b>36 031</b>	<b>35 769</b>	<b>35 773</b>	<b>35 835</b>
		Totaal	<b>65 574</b>	<b>64 339</b>	<b>64 385</b>	<b>64 433</b>
		Aantal uren (1)	<b>8 426 685</b>	<b>8 833 232</b>	<b>6 919 246</b>	<b>7 102 692</b>
		Trimestriële lonen (2)	<b>2 721 211</b>	<b>693 486</b>		
24.1	- Vervaardiging van chemische basisproducten	Aantal arbeiders	<b>13 309</b>	12 781	12 784	12 789
		Aantal bedienden	<b>14 326</b>	14 473	14 495	14 495
		Totaal	<b>27 635</b>	27 254	27 279	27 284
		Aantal uren (1)	<b>3 525 699</b>	3 644 882	3 026 054	2 999 173
		Trimestriële lonen (2)	<b>1 214 167</b>	313 635		
24.2	- Vervaardiging van verdelgingsmiddelen en van andere chemische producten voor de landbouw	Aantal arbeiders	<b>572</b>	558	560	559
		Aantal bedienden	<b>722</b>	727	727	733
		Totaal	<b>1 294</b>	1 285	1 287	1 292
		Aantal uren (1)	<b>169 583</b>	171 268	159 927	158 079
		Trimestriële lonen (2)	<b>54 056</b>	13 564		
24.3	- Vervaardiging van verf, vernis e.d., drukinkt en mastiek	Aantal arbeiders	<b>1 402</b>	1 325	1 328	1 332
		Aantal bedienden	<b>2 024</b>	1 978	1 985	1 991
		Totaal	<b>3 426</b>	3 303	3 313	3 323
		Aantal uren (1)	<b>490 854</b>	507 538	420 006	438 291
		Trimestriële lonen (2)	<b>128 425</b>	33 276		
24.4	- Vervaardiging van farmaceutische en van chemische en botanische producten voor medicinaal gebruik	Aantal arbeiders	<b>5 525</b>	5 390	5 436	5 449
		Aantal bedienden	<b>11 433</b>	11 255	11 242	11 286
		Totaal	<b>16 959</b>	16 645	16 678	16 735
		Aantal uren (1)	<b>2 221 125</b>	2 363 991	1 679 051	1 786 153
		Trimestriële lonen (2)	<b>724 692</b>	175 421		
24.5	- Vervaardiging van zeep, wasmiddelen, poets- en reinigingsmiddelen, parfums en cosmetische artikelen	Aantal arbeiders	<b>2 845</b>	2 811	2 816	2 812
		Aantal bedienden	<b>1 562</b>	1 561	1 566	1 565
		Totaal	<b>4 408</b>	4 372	4 382	4 377
		Aantal uren (1)	<b>555 071</b>	598 590	477 767	481 881
		Trimestriële lonen (2)	<b>125 945</b>	31 893		
24.6	- Vervaardiging van overige chemische producten	Aantal arbeiders	<b>3 998</b>	3 931	3 910	3 897
		Aantal bedienden	<b>5 468</b>	5 306	5 293	5 305
		Totaal	<b>9 467</b>	9 237	9 203	9 202
		Aantal uren (1)	<b>1 186 421</b>	1 259 267	956 794	1 021 638
		Trimestriële lonen (2)	<b>413 574</b>	109 800		
24.7	- Vervaardiging van synthetische en kunstmatige vezels	Aantal arbeiders	<b>1 888</b>	1 774	1 778	1 760
		Aantal bedienden	<b>494</b>	469	465	460
		Totaal	<b>2 382</b>	2 243	2 243	2 220
		Aantal uren (1)	<b>277 930</b>	287 696	199 647	217 477
		Trimestriële lonen (2)	<b>60 352</b>	15 897		

(2) Brutolonen en -weden van de werknemers tewerkgesteld in de industriële afdelingen (in 1 000 €).

# PRODCOM - Tewerkstelling, uren en lonen

## Tewerkstelling, uren en lonen volgens de hoofdactiviteit van de vestiging (voorlopige cijfers) - vervolg

NACE			2003	2004		
Code	Activiteit			Juni	Juli	Augustus
25	<b>Vervaardiging van producten van rubber en kunststof</b>	<b>Aantal arbeiders</b>	<b>18 141</b>	<b>17 543</b>	<b>17 566</b>	<b>17 556</b>
		<b>Aantal bedienden</b>	<b>7 561</b>	<b>7 607</b>	<b>7 609</b>	<b>7 606</b>
		<b>Totaal</b>	<b>25 703</b>	<b>25 150</b>	<b>25 175</b>	<b>25 162</b>
		<b>Aantal uren (1)</b>	<b>3 262 132</b>	<b>3 594 827</b>	<b>2 622 243</b>	<b>2 999 381</b>
		<b>Trimestriële lonen (2)</b>	<b>721 051</b>	<b>184 823</b>		
25.1	- Vervaardiging van producten van rubber	Aantal arbeiders	2 034	1 901	1 913	1 921
		Aantal bedienden	859	849	849	851
		Totaal	2 893	2 750	2 762	2 772
		Aantal uren (1)	361 610	386 737	272 155	278 626
		Trimestriële lonen (2)	84 820	21 088		
25.2	- Vervaardiging van producten van kunststof	Aantal arbeiders	16 107	15 642	15 653	15 635
		Aantal bedienden	6 702	6 758	6 760	6 755
		Totaal	22 810	22 400	22 413	22 390
		Aantal uren (1)	2 900 521	3 208 090	2 350 088	2 720 755
		Trimestriële lonen (2)	636 231	163 735		
26	<b>Vervaardiging van overige niet-metaalhoudende minerale producten</b>	<b>Aantal arbeiders</b>	<b>21 689</b>	<b>21 101</b>	<b>21 032</b>	<b>21 003</b>
		<b>Aantal bedienden</b>	<b>6 895</b>	<b>6 803</b>	<b>6 781</b>	<b>6 766</b>
		<b>Totaal</b>	<b>28 585</b>	<b>27 904</b>	<b>27 813</b>	<b>27 769</b>
		<b>Aantal uren (1)</b>	<b>3 621 742</b>	<b>4 068 842</b>	<b>2 619 253</b>	<b>3 314 604</b>
		<b>Trimestriële lonen (2)</b>	<b>798 077</b>	<b>202 248</b>		
26.1	- Vervaardiging van glas en glaswerk	Aantal arbeiders	7 795	7 598	7 524	7 472
		Aantal bedienden	2 466	2 432	2 429	2 421
		Totaal	10 262	10 030	9 953	9 893
		Aantal uren (1)	1 284 034	1 419 791	1 047 506	1 072 757
		Trimestriële lonen (2)	297 908	74 592		
26.A	- Vervaardiging van keramische tegels, plavuizen, behalve dakpannen en bakstenen (26.A = 26.2 + 26.3)	Aantal arbeiders	972	870	861	861
		Aantal bedienden	267	236	239	235
		Totaal	1 239	1 106	1 100	1 096
		Aantal uren (1)	154 639	153 474	119 986	109 030
		Trimestriële lonen (2)	32 993	7 819		
26.4	- Vervaardiging van dakpannen, bakstenen, tegels en overige producten voor de bouw van gebakken klei	Aantal arbeiders	1 638	1 614	1 636	1 626
		Aantal bedienden	306	317	315	320
		Totaal	1 944	1 931	1 951	1 946
		Aantal uren (1)	254 520	277 495	217 302	224 701
		Trimestriële lonen (2)	49 099	12 888		
26.5	- Vervaardiging van cement, kalk en gips	Aantal arbeiders	1 259	1 193	1 193	1 195
		Aantal bedienden	774	779	774	773
		Totaal	2 034	1 972	1 967	1 968
		Aantal uren (1)	266 867	275 631	244 480	242 252
		Trimestriële lonen (2)	83 293	19 036		
26.6	- Vervaardiging van artikelen van beton, gips en cement	Aantal arbeiders	8 041	7 851	7 848	7 871
		Aantal bedienden	2 351	2 317	2 304	2 301
		Totaal	10 392	10 168	10 152	10 172
		Aantal uren (1)	1 315 269	1 536 881	775 498	1 312 464
		Trimestriële lonen (2)	268 107	70 236		
26.7	- Houwen, bewerken en afwerken van bouw- en siersteen	Aantal arbeiders	1 138	1 148	1 146	1 154
		Aantal bedienden	354	356	353	350
		Totaal	1 493	1 504	1 499	1 504
		Aantal uren (1)	196 177	230 584	118 237	203 342
		Trimestriële lonen (2)	32 487	8 939		
26.8	- Vervaardiging van overige niet-metaalhoudende minerale producten	Aantal arbeiders	844	827	824	824
		Aantal bedienden	374	366	367	366
		Totaal	1 218	1 193	1 191	1 190
		Aantal uren (1)	150 234	174 986	96 244	150 058
		Trimestriële lonen (2)	34 191	8 739		
2E	<b>Metallurgie (2E = 27 behalve Staalindustrie Verbond)</b>	<b>Aantal arbeiders</b>	<b>11 165</b>			
		<b>Aantal bedienden</b>	<b>4 467</b>			
		<b>Totaal</b>	<b>15 632</b>			
		<b>Aantal uren (1)</b>	<b>1 933 616</b>			
		<b>Trimestriële lonen (2)</b>	<b>486 009</b>			

(1) Tot december 1998 uren-arbeiders, vanaf januari 1999 uren gepresteerd door de werknemers (bedienden en arbeiders).

(2) Brutolonen en -weden van de werknemers tewerkgesteld in de industriële afdelingen (in 1 000 €).

# PRODCOM - Tewerkstelling, uren en lonen

## Tewerkstelling, uren en lonen volgens de hoofdactiviteit van de vestiging (voorlopige cijfers) - vervolg

NACE Code	Activiteit		2003	2004		
				Juni	Juli	Augustus
27	<b>Vervaardiging van metalen in primaire vorm</b>	<b>Aantal arbeiders</b>		<b>23 004</b>	<b>22 974</b>	<b>23 029</b>
		<b>Aantal bedienden</b>		<b>9 433</b>	<b>9 463</b>	<b>9 454</b>
		<b>Totaal</b>		<b>32 437</b>	<b>32 437</b>	<b>32 483</b>
		<b>Aantal uren (1)</b>		<b>4 512 972</b>	<b>3 462 657</b>	<b>3 495 076</b>
		<b>Trimestriële lonen (2)</b>		<b>297 465</b>		
27.1	- Vervaardiging van ijzer en staal en van ferroleringen (behalve Staalindustrie Verbond)	Aantal arbeiders	258			
		Aantal bedienden	110			
		Totaal	369			
		Aantal uren (1)	46 164			
		Trimestriële lonen (2)	11 926			
27.A	- Vervaardiging van ijzer, staal en ferrolegeringen (behalve Staalindus. Verbond) buizen inbegrepen (27.A = 27.1 + 27.2)	Aantal arbeiders	970			
		Aantal bedienden	284			
		Totaal	1 254			
		Aantal uren (1)	150 267			
		Trimestriële lonen (2)	34 034			
27.1	- Vervaardiging van ijzer en staal en van ferrolegeringen	Aantal arbeiders		12 382	12 391	12 420
		Aantal bedienden		5 205	5 248	5 243
		Totaal		17 587	17 639	17 663
		Aantal uren (1)		2 448 165	2 118 266	1 993 085
		Trimestriële lonen (2)		181 094		
27.2	- Vervaardiging van buizen	Aantal arbeiders	711	714	719	722
		Aantal bedienden	173	165	165	166
		Totaal	885	879	884	888
		Aantal uren (1)	104 102	119 246	76 723	81 918
		Trimestriële lonen (2)	22 108	5 539		
27.3	- Overige eerste verwerking van ijzer en staal	Aantal arbeiders	2 806	2 736	2 695	2 700
		Aantal bedienden	1 159	1 092	1 096	1 094
		Totaal	3 965	3 828	3 791	3 794
		Aantal uren (1)	491 394	548 073	287 123	415 630
		Trimestriële lonen (2)	128 517	30 678		
27.4	- Productie van non-ferrometalen	Aantal arbeiders	5 798	5 662	5 651	5 671
		Aantal bedienden	2 646	2 611	2 596	2 595
		Totaal	8 444	8 273	8 247	8 266
		Aantal uren (1)	1 045 489	1 123 860	848 118	820 823
		Trimestriële lonen (2)	270 401	66 963		
27.5	- Gieten van metalen	Aantal arbeiders	1 589	1 510	1 518	1 516
		Aantal bedienden	377	360	358	356
		Totaal	1 967	1 870	1 876	1 872
		Aantal uren (1)	246 465	273 628	132 427	183 620
		Trimestriële lonen (2)	53 057	13 190		
28	<b>Vervaardiging van producten van metaal</b>	<b>Aantal arbeiders</b>	<b>39 044</b>	<b>38 196</b>	<b>38 140</b>	<b>38 157</b>
		<b>Aantal bedienden</b>	<b>11 778</b>	<b>11 527</b>	<b>11 494</b>	<b>11 510</b>
		<b>Totaal</b>	<b>50 822</b>	<b>49 723</b>	<b>49 634</b>	<b>49 667</b>
		<b>Aantal uren (1)</b>	<b>6 350 156</b>	<b>7 107 723</b>	<b>4 419 075</b>	<b>5 476 457</b>
		<b>Trimestriële lonen (2)</b>	<b>1 269 621</b>	<b>317 069</b>		
28.1	- Vervaardiging van metalen constructiewerken voor de bouw	Aantal arbeiders	13 908	13 386	13 415	13 434
		Aantal bedienden	3 976	3 889	3 875	3 883
		Totaal	17 885	17 275	17 290	17 317
		Aantal uren (1)	2 247 396	2 502 119	1 440 821	2 011 074
		Trimestriële lonen (2)	418 138	104 267		
28.2	- Vervaardiging van tanks, reservoirs en bergingsmiddelen, van metaal; vervaardiging van radiatoren en ketels	Aantal arbeiders	4 747	4 680	4 690	4 636
		Aantal bedienden	1 788	1 848	1 848	1 842
		Totaal	6 535	6 528	6 538	6 478
		Aantal uren (1)	826 272	928 733	633 519	719 050
		Trimestriële lonen (2)	179 494	46 800		
28.3	- Vervaardiging van stoomketels	Aantal arbeiders	3 222	2 779	2 743	2 740
		Aantal bedienden	842	747	741	741
		Totaal	4 064	3 526	3 484	3 481
		Aantal uren (1)	478 843	465 973	314 901	326 679
		Trimestriële lonen (2)	100 594	21 383		

(2) Brutolonen en -weden van de werknemers tewerkgesteld in de industriële afdelingen (in 1 000 €).

# PRODCOM - Tewerkstelling, uren en lonen

## Tewerkstelling, uren en lonen volgens de hoofdactiviteit van de vestiging (voorlopige cijfers) - vervolg

NACE Code	Activiteit		2003	2004		
				Juni	Juli	Augustus
28.4	- Smeden, persen, stampen en profielwalsen van metaal; poedermetallurgie	Aantal arbeiders	939	958	956	965
		Aantal bedienden	269	254	246	250
		Totaal	1 209	1 212	1 202	1 215
		Aantal uren (1)	156 219	175 184	116 599	132 448
		Trimestriële lonen (2)	29 468	8 110		
28.5	- Oppervlaktebehandeling en bekleding van metaal; algemene metaalbewerking	Aantal arbeiders	7 699	8 209	8 174	8 186
		Aantal bedienden	1 959	1 973	1 972	1 979
		Totaal	9 659	10 182	10 146	10 165
		Aantal uren (1)	1 199 059	1 461 905	944 125	1 083 498
		Trimestriële lonen (2)	236 261	62 555		
28.6	- Vervaardiging van scharen, messen, bestekken, gereedschap en ijzerwaren	Aantal arbeiders	1 994	1 900	1 894	1 894
		Aantal bedienden	855	814	811	811
		Totaal	2 849	2 714	2 705	2 705
		Aantal uren (1)	368 719	394 941	250 624	312 847
		Trimestriële lonen (2)	80 867	18 859		
28.7	- Vervaardiging van overige producten van metaal	Aantal arbeiders	6 534	6 284	6 268	6 302
		Aantal bedienden	2 085	2 002	2 001	2 004
		Totaal	8 619	8 286	8 269	8 306
		Aantal uren (1)	1 073 645	1 178 868	718 486	890 861
		Trimestriële lonen (2)	224 799	55 095		
29	<b>Vervaardiging van machines, apparaten en werktuigen, n.e.g.</b>	<b>Aantal arbeiders</b>	<b>30 028</b>	<b>29 358</b>	<b>29 410</b>	<b>29 369</b>
		<b>Aantal bedienden</b>	<b>14 913</b>	<b>14 727</b>	<b>14 728</b>	<b>14 743</b>
		<b>Totaal</b>	<b>44 941</b>	<b>44 085</b>	<b>44 138</b>	<b>44 112</b>
		<b>Aantal uren (1)</b>	<b>5 702 523</b>	<b>6 331 623</b>	<b>4 191 773</b>	<b>4 778 691</b>
		<b>Trimestriële lonen (2)</b>	<b>1 270 227</b>	<b>322 505</b>		
29.1	- Vervaardiging van machines voor de productie en toepassing van mechanische energie, exclusief motoren voor	Aantal arbeiders	4 589	4 716	4 719	4 642
		Aantal bedienden	3 147	3 180	3 184	3 196
		Totaal	7 736	7 896	7 903	7 838
		Aantal uren (1)	975 579	1 068 125	821 320	856 638
		Trimestriële lonen (2)	245 506	64 898		
29.2	- Vervaardiging van overige machines voor algemeen gebruik	Aantal arbeiders	8 735	8 502	8 483	8 478
		Aantal bedienden	4 586	4 494	4 477	4 481
		Totaal	13 321	12 996	12 960	12 959
		Aantal uren (1)	1 748 884	1 927 685	1 352 449	1 435 415
		Trimestriële lonen (2)	369 665	92 920		
29.3	- Vervaardiging van machines voor de landbouw en de bosbouw	Aantal arbeiders	2 660	2 278	2 310	2 279
		Aantal bedienden	796	747	745	749
		Totaal	3 456	3 025	3 055	3 028
		Aantal uren (1)	448 714	453 454	255 509	276 315
		Trimestriële lonen (2)	83 924	20 782		
29.4	- Vervaardiging van gereedschapswerktuigen	Aantal arbeiders	1 316	1 223	1 236	1 235
		Aantal bedienden	625	600	601	597
		Totaal	1 941	1 823	1 837	1 832
		Aantal uren (1)	244 385	262 133	170 688	176 535
		Trimestriële lonen (2)	51 756	12 519		
29.5	- Vervaardiging van overige machines voor specifieke doeleinden	Aantal arbeiders	10 094	9 966	9 966	10 025
		Aantal bedienden	4 561	4 482	4 492	4 493
		Totaal	14 656	14 448	14 458	14 518
		Aantal uren (1)	1 817 812	2 087 198	1 291 639	1 616 050
		Trimestriële lonen (2)	411 910	100 732		
29.6	- Vervaardiging van wapens en munitie	Aantal arbeiders	1 098	1 089	1 099	1 107
		Aantal bedienden	683	699	701	698
		Totaal	1 781	1 788	1 800	1 805
		Aantal uren (1)	214 619	234 976	138 692	200 775
		Trimestriële lonen (2)	57 235	17 877		
29.7	- Vervaardiging van huishoudapparaten	Aantal arbeiders	1 533	1 584	1 597	1 603
		Aantal bedienden	513	525	528	529
		Totaal	2 046	2 109	2 125	2 132
		Aantal uren (1)	252 527	298 052	161 476	216 963
		Trimestriële lonen (2)	50 231	12 776		

(1) Tot december 1998 uren-arbeiders, vanaf januari 1999 uren gepresteerd door de werknemers (bedienden en arbeiders).

(2) Brutolonen en -weden van de werknemers tewerkgesteld in de industriële afdelingen (in 1 000 €).

# PRODCOM - Tewerkstelling, uren en lonen

## Tewerkstelling, uren en lonen volgens de hoofdactiviteit van de vestiging (voorlopige cijfers) - vervolg

NACE			2003	2004		
Code	Activiteit			Juni	Juli	Augustus
30	Vervaardiging van kantoor­machines en computers	Aantal arbeiders	434	393	394	398
		Aantal bedienden	1 337	1 277	1 280	1 285
		Totaal	1 771	1 670	1 674	1 683
		Aantal uren (1)	234 620	250 870	183 364	192 300
		Trimestriële lonen (2)	64 329	15 732		
31	Vervaardiging van elektrische machines en apparaten	Aantal arbeiders	16 617	15 858	15 889	15 957
		Aantal bedienden	9 231	8 920	8 921	8 925
		Totaal	25 848	24 778	24 810	24 882
		Aantal uren (1)	3 236 945	3 530 180	2 301 374	2 681 598
		Trimestriële lonen (2)	748 921	186 654		
31.1	- Vervaardiging van elektromotoren en van elektrische generatoren en transformatoren	Aantal arbeiders	1 842	1 597	1 586	1 587
		Aantal bedienden	1 719	1 516	1 515	1 517
		Totaal	3 561	3 113	3 101	3 104
		Aantal uren (1)	434 804	461 672	296 416	346 920
		Trimestriële lonen (2)	118 464	27 976		
31.2	- Vervaardiging van schakel- en verdeelinrichtingen	Aantal arbeiders	4 505	4 325	4 316	4 338
		Aantal bedienden	2 396	2 348	2 345	2 340
		Totaal	6 902	6 673	6 661	6 678
		Aantal uren (1)	867 620	928 514	607 617	662 289
		Trimestriële lonen (2)	195 556	48 591		
31.3	- Vervaardiging van geïsoleerde kabels en draad	Aantal arbeiders	1 498	1 395	1 417	1 417
		Aantal bedienden	556	542	543	543
		Totaal	2 054	1 937	1 960	1 960
		Aantal uren (1)	249 600	246 952	207 537	213 842
		Trimestriële lonen (2)	61 340	15 682		
31.4	- Vervaardiging van accumulatoren en elektrische batterijen	Aantal arbeiders	1 073	1 065	1 065	1 071
		Aantal bedienden	303	285	277	276
		Totaal	1 376	1 350	1 342	1 347
		Aantal uren (1)	153 909	172 896	90 616	139 297
		Trimestriële lonen (2)	41 261	10 364		
31.5	- Vervaardiging van elektrische lampen en verlichtingsapparaten	Aantal arbeiders	3 350	3 326	3 320	3 347
		Aantal bedienden	1 540	1 562	1 566	1 574
		Totaal	4 891	4 888	4 886	4 921
		Aantal uren (1)	657 369	747 608	402 524	653 423
		Trimestriële lonen (2)	124 396	33 048		
31.6	- Vervaardiging van overige elektrische benodigdheden	Aantal arbeiders	4 347	4 150	4 185	4 197
		Aantal bedienden	2 714	2 667	2 675	2 675
		Totaal	7 061	6 817	6 860	6 872
		Aantal uren (1)	873 641	972 538	696 664	665 827
		Trimestriële lonen (2)	207 904	50 993		
32	Vervaardiging van audio-, video- en telecommunicatieapparatuur	Aantal arbeiders	4 647	4 221	4 244	4 155
		Aantal bedienden	6 525	5 697	5 708	5 733
		Totaal	11 172	9 918	9 952	9 888
		Aantal uren (1)	1 398 615	1 374 848	839 665	1 096 223
		Trimestriële lonen (2)	443 801	95 115		
32.1	- Vervaardiging van elektronische onderdelen	Aantal arbeiders	2 126	2 044	2 057	2 053
		Aantal bedienden	1 156	1 169	1 175	1 181
		Totaal	3 283	3 213	3 232	3 234
		Aantal uren (1)	407 251	452 344	311 326	358 568
		Trimestriële lonen (2)	101 756	24 670		
32.2	- Vervaardiging van zendapparatuur voor televisie en radio en van apparatuur voor lijntelefonie en lijntelegrafie	Aantal arbeiders	802	671	672	675
		Aantal bedienden	3 460	2 787	2 782	2 796
		Totaal	4 263	3 458	3 454	3 471
		Aantal uren (1)	544 720	500 506	225 565	456 197
		Trimestriële lonen (2)	219 259	41 309		
32.3	- Vervaardiging van audio- en videoapparatuur	Aantal arbeiders	1 719	1 506	1 515	1 427
		Aantal bedienden	1 907	1 741	1 751	1 756
		Totaal	3 626	3 247	3 266	3 183
		Aantal uren (1)	446 643	421 998	302 774	281 458
		Trimestriële lonen (2)	122 786	29 136		

(2) Brutolonen en -weden van de werknemers tewerkgesteld in de industriële afdelingen (in 1 000 €).

# PRODCOM - Tewerkstelling, uren en lonen

## Tewerkstelling, uren en lonen volgens de hoofdactiviteit van de vestiging (voorlopige cijfers) - vervolg

NACE			2003	2004		
Code	Activiteit			Juni	Juli	Augustus
32.A	- Vervaardiging van audio-, video- en telecommunicatieapparatuur (32.A = 32.2 + 32.3)	Aantal arbeiders	2 521			
		Aantal bedienden	5 368			
		Totaal	7 889			
		Aantal uren (1)	991 363			
		Trimestriële lonen (2)	342 045			
33	<b>Vervaardiging van medische apparatuur en instrumenten, van precisie- en optische instrumenten en van uurwerken</b>	<b>Aantal arbeiders</b>	<b>3 591</b>	<b>3 542</b>	<b>3 561</b>	<b>3 568</b>
		<b>Aantal bedienden</b>	<b>3 515</b>	<b>3 460</b>	<b>3 463</b>	<b>3 457</b>
		<b>Totaal</b>	<b>7 106</b>	<b>7 002</b>	<b>7 024</b>	<b>7 025</b>
		<b>Aantal uren (1)</b>	<b>916 241</b>	<b>1 001 428</b>	<b>683 226</b>	<b>784 125</b>
		<b>Trimestriële lonen (2)</b>	<b>203 519</b>	<b>52 459</b>		
33.1	- Vervaardiging van medische apparatuur en instrumenten en van orthopedische artikelen	Aantal arbeiders	1 354	1 332	1 352	1 360
		Aantal bedienden	841	818	820	815
		Totaal	2 196	2 150	2 172	2 175
		Aantal uren (1)	282 225	305 325	203 830	247 821
		Trimestriële lonen (2)	53 925	13 585		
33.2	- Vervaardiging van meet-, regel-, navigatie- en controleapparatuur	Aantal arbeiders	1 811	1 778	1 766	1 769
		Aantal bedienden	1 925	1 955	1 953	1 950
		Totaal	3 736	3 733	3 719	3 719
		Aantal uren (1)	483 223	537 374	355 540	413 025
		Trimestriële lonen (2)	117 294	30 995		
33.3	- Vervaardiging van apparaten voor de bewaking van industriële processen	Aantal arbeiders	193	185	186	184
		Aantal bedienden	505	437	438	441
		Totaal	698	622	624	625
		Aantal uren (1)	91 967	88 545	64 372	68 958
		Trimestriële lonen (2)	19 822	4 601		
33.4	- Vervaardiging van optische instrumenten en van foto- en filmapparatuur	Aantal arbeiders	187	202	211	210
		Aantal bedienden	222	230	233	232
		Totaal	409	432	444	442
		Aantal uren (1)	50 823	60 794	54 011	46 859
		Trimestriële lonen (2)	11 059	2 886		
33.5	- Vervaardiging van uurwerken	Aantal arbeiders	44	45	46	45
		Aantal bedienden	19	20	19	19
		Totaal	64	65	65	64
		Aantal uren (1)	8 001	9 390	5 473	7 462
		Trimestriële lonen (2)	1 419	391		
34	<b>Vervaardiging en assemblage van auto's, aanhangwagens en opleggers</b>	<b>Aantal arbeiders</b>	<b>38 882</b>	<b>36 681</b>	<b>36 605</b>	<b>36 792</b>
		<b>Aantal bedienden</b>	<b>6 293</b>	<b>6 051</b>	<b>6 036</b>	<b>6 070</b>
		<b>Totaal</b>	<b>45 176</b>	<b>42 732</b>	<b>42 641</b>	<b>42 862</b>
		<b>Aantal uren (1)</b>	<b>5 473 076</b>	<b>6 208 318</b>	<b>3 505 965</b>	<b>4 444 957</b>
		<b>Trimestriële lonen (2)</b>	<b>1 228 745</b>	<b>311 041</b>		
34.1	- Vervaardiging en assemblage van auto's	Aantal arbeiders	25 567	22 577	22 485	22 544
		Aantal bedienden	3 223	2 913	2 917	2 915
		Totaal	28 791	25 490	25 402	25 459
		Aantal uren (1)	3 458 110	3 804 710	1 886 970	2 779 151
		Trimestriële lonen (2)	800 673	197 328		
34.2	- Vervaardiging van carrosserieën; vervaardiging van aanhangwagens, caravans en opleggers	Aantal arbeiders	5 674	5 906	5 919	6 048
		Aantal bedienden	1 089	1 087	1 086	1 095
		Totaal	6 763	6 993	7 005	7 143
		Aantal uren (1)	821 775	976 635	638 558	686 867
		Trimestriële lonen (2)	167 193	44 503		
34.3	- Vervaardiging van onderdelen en accessoires voor motorvoertuigen en motoren daarvan	Aantal arbeiders	7 640	8 198	8 201	8 200
		Aantal bedienden	1 980	2 051	2 033	2 060
		Totaal	9 621	10 249	10 234	10 260
		Aantal uren (1)	1 193 190	1 426 973	980 437	978 939
		Trimestriële lonen (2)	260 879	69 210		
35	<b>Vervaardiging van overige transportmiddelen</b>	<b>Aantal arbeiders</b>	<b>4 649</b>	<b>4 531</b>	<b>4 560</b>	<b>4 601</b>
		<b>Aantal bedienden</b>	<b>4 269</b>	<b>4 096</b>	<b>4 025</b>	<b>4 022</b>
		<b>Totaal</b>	<b>8 919</b>	<b>8 627</b>	<b>8 585</b>	<b>8 623</b>
		<b>Aantal uren (1)</b>	<b>1 021 520</b>	<b>1 087 616</b>	<b>694 512</b>	<b>874 218</b>
		<b>Trimestriële lonen (2)</b>	<b>262 875</b>	<b>67 291</b>		

(1) Tot december 1998 uren-arbeiders, vanaf januari 1999 uren gepresteerd door de werknemers (bedienden en arbeiders).

(2) Brutolonen en -weden van de werknemers tewerkgesteld in de industriële afdelingen (in 1 000 €).



# PRODCOM - Tewerkstelling, uren en lonen

## Tewerkstelling, uren en lonen volgens de hoofdactiviteit van de vestiging (voorlopige cijfers) - vervolg en einde

NACE Code	Activiteit		2003	2004		
				Juni	Juli	Augustus
35.1	- Scheepsbouw en -reparatie	Aantal arbeiders	938	927	929	935
		Aantal bedienden	191	188	190	187
		Totaal	1 129	1 115	1 119	1 122
		Aantal uren (1)	135 006	144 808	120 804	105 259
		Trimestriële lonen (2)	27 599	6 937		
35.4	- Vervaardiging van motorrijwielen en rijwielen	Aantal arbeiders	309	330	330	324
		Aantal bedienden	101	113	115	117
		Totaal	410	443	445	441
		Aantal uren (1)	52 110	63 348	44 884	44 623
		Trimestriële lonen (2)	9 297	2 562		
35.I	- Vervaardiging van lucht-en ruimtevaartuigen en rollend materieel (35.F = 35.2 + 35.3)	Aantal arbeiders	3 402	3 274	3 301	3 342
		Aantal bedienden	3 976	3 795	3 720	3 718
		Totaal	7 378	7 069	7 021	7 060
		Aantal uren (1)	834 403	879 460	528 824	724 336
		Trimestriële lonen (2)	225 979	57 792		
36	<b>Vervaardiging van meubelen; overige industrie</b>	<b>Aantal arbeiders</b>	<b>15 475</b>	<b>14 756</b>	<b>14 668</b>	<b>14 675</b>
		<b>Aantal bedienden</b>	<b>3 433</b>	<b>3 325</b>	<b>3 309</b>	<b>3 315</b>
		<b>Totaal</b>	<b>18 909</b>	<b>18 081</b>	<b>17 977</b>	<b>17 990</b>
		<b>Aantal uren (1)</b>	<b>2 227 005</b>	<b>2 467 505</b>	<b>1 367 722</b>	<b>1 796 213</b>
		<b>Trimestriële lonen (2)</b>	<b>372 365</b>	<b>95 463</b>		
36.1	- Vervaardiging van meubelen	Aantal arbeiders	12 825	12 317	12 234	12 251
		Aantal bedienden	2 617	2 517	2 508	2 509
		Totaal	15 443	14 834	14 742	14 760
		Aantal uren (1)	1 835 638	2 066 763	1 054 271	1 545 280
		Trimestriële lonen (2)	306 352	79 390		
36.2	- Bewerking van edelstenen en vervaardiging van juwelen en dergelijke artikelen	Aantal arbeiders	1 304	1 166	1 164	1 159
		Aantal bedienden	390	388	384	384
		Totaal	1 695	1 554	1 548	1 543
		Aantal uren (1)	179 136	173 428	159 819	86 518
		Trimestriële lonen (2)	27 379	6 487		
36.3	- Vervaardiging van muziekinstrumenten	Aantal arbeiders	# #			
		Aantal bedienden	# #			
		Totaal	33			
		Aantal uren (1)	4 164			
		Trimestriële lonen (2)	524			
36.4	- Vervaardiging van sportartikelen	Aantal arbeiders	88	89	88	87
		Aantal bedienden	23	23	23	23
		Totaal	112	112	111	110
		Aantal uren (1)	13 591	14 982	8 712	12 823
		Trimestriële lonen (2)	2 076	551		
36.5	- Vervaardiging van spellen en speelgoed	Aantal arbeiders	467	462	465	461
		Aantal bedienden	150	149	148	153
		Totaal	618	611	613	614
		Aantal uren (1)	70 325	78 851	51 685	59 762
		Trimestriële lonen (2)	14 932	3 728		
36.6	- Diverse industrie, n.e.g.	Aantal arbeiders	# #			
		Aantal bedienden	# #			
		Totaal	1 006			
		Aantal uren (1)	124 149			
		Trimestriële lonen (2)	21 101			
36.A	- Overige industrie, m.i.v. de vervaardiging van muziekinstrumenten (36.A = 36.3 + 36.6)	Aantal arbeiders	788	722	717	717
		Aantal bedienden	250	248	246	246
		Totaal	1 039	970	963	963
		Aantal uren (1)	128 313	133 481	93 235	91 830
		Trimestriële lonen (2)	21 625	5 305		
<b>Totaal</b>		<b>Aantal arbeiders</b>	<b>349 393</b>	<b>349 688</b>	<b>349 551</b>	<b>350 021</b>
		<b>Aantal bedienden</b>	<b>164 141</b>	<b>165 997</b>	<b>165 847</b>	<b>166 028</b>
		<b>Totaal</b>	<b>513 534</b>	<b>515 685</b>	<b>515 398</b>	<b>516 049</b>
		<b>Aantal uren (1)</b>	<b>63 677 818</b>	<b>71 650 066</b>	<b>49 248 309</b>	<b>56 568 860</b>
		<b>Trimestriële lonen (2)</b>	<b>14 696 251</b>	<b>3 881 759</b>		

(2) Brutolonen en -weden van de werknemers tewerkgesteld in de industriële afdelingen (in 1 000 €).

# PRODCOM - Bestellingen

## Waarde van de bestellingen voor bepaalde bedrijfstakken volgens

NACE code	Activiteit	Bestelling	2003			2003
			Oktober	November	December	
1E	Vervaardiging van textiel (1E= 17 behalve textielveredeling)	Totaal	434 438	373 438	343 721	<b>4 574 889</b>
		Waarvan voor het buitenland	347 238	297 971	264 753	<b>3 623 727</b>
18	Vervaardiging van kleding en bontnijverheid	Totaal	38 331	26 134	25 489	<b>485 892</b>
		Waarvan voor het buitenland	19 807	14 581	12 187	<b>239 601</b>
21	Vervaardiging van pulp, papier en papierwaren	Totaal	347 298	304 607	290 365	<b>3 744 673</b>
		Waarvan voor het buitenland	229 861	200 648	189 706	<b>2 464 377</b>
24	Vervaardiging van chemische producten	Totaal	2 464 888	2 277 208	2 378 250	<b>28 376 463</b>
		Waarvan voor het buitenland	1 842 452	1 672 434	1 697 668	<b>21 160 199</b>
2E	Metallurgie (2E = 27 behalve Staalindustrie Verbond)	Totaal	447 647	367 112	345 019	<b>4 574 119</b>
		Waarvan voor het buitenland	362 107	293 459	282 100	<b>3 663 706</b>
27	Vervaardiging van metalen in primaire vorm	Totaal				
		Waarvan voor het buitenland				
2D	Vervaardiging van produkten van metaal (2D=28 m.u.v.oppervlakbehandeling en en bekleding van metaal)	Totaal	509 952	425 491	442 262	<b>5 564 684</b>
		Waarvan voor het buitenland	218 547	177 976	171 709	<b>2 403 231</b>
29	Vervaardiging van machines, apparaten en werktuigen, n.e.g.	Totaal	635 321	557 753	669 388	<b>6 919 812</b>
		Waarvan voor het buitenland	455 685	397 428	452 415	<b>4 813 015</b>
30	Vervaardiging van kantoormachines en computers	Totaal	23 287	23 180	27 973	<b>291 472</b>
		Waarvan voor het buitenland	17 562	16 009	19 720	<b>185 148</b>
31	Vervaardiging van elektrische machines en apparaten	Totaal	393 172	318 566	309 986	<b>3 953 154</b>
		Waarvan voor het buitenland	257 980	191 317	176 504	<b>2 415 190</b>
32	Vervaardiging van audio-, video- en telecommunicatieapparatuur	Totaal	260 959	227 060	246 839	<b>2 500 841</b>
		Waarvan voor het buitenland	207 712	179 480	197 765	<b>2 020 833</b>
33	Vervaardiging van medische apparatuur en instrumenten, van precisie- en optische instrumenten en van uurwerken	Totaal	91 870	74 345	69 537	<b>899 650</b>
		Waarvan voor het buitenland	61 689	45 222	43 050	<b>533 674</b>
34	Vervaardiging en assemblage van auto's, aanhangwagens en opleggers	Totaal	1 308 362	1 481 007	1 340 079	<b>15 114 902</b>
		Waarvan voor het buitenland	1 126 907	1 300 551	1 184 498	<b>13 195 507</b>
35	Vervaardiging van overige transportmiddelen	Totaal	102 226	67 579	105 826	<b>1 490 028</b>
		Waarvan voor het buitenland	81 990	46 505	85 664	<b>1 061 262</b>

# PRODCOM - Bestellingen

## de hoofdactiviteit van de vestiging (voorlopige cijfers in 1 000 €)

2004								NACE code
Januari	Februari	Maart	April	Mei	Juni	Juli	Augustus	
374 636	388 562	423 643	389 256	352 850	410 957	328 580	301 574	1E
301 398	311 073	338 513	310 769	279 917	326 911	271 799	240 011	
42 775	60 319	56 168	35 343	28 360	32 594	42 467	64 699	18
17 763	26 720	29 111	18 908	15 471	17 806	22 411	25 072	
325 689	329 587	371 871	354 750	319 965	342 010	301 859	296 489	21
214 087	218 525	252 002	240 297	215 307	224 783	211 498	194 958	
2 259 171	2 364 988	2 652 411	2 471 412	2 298 858	2 728 931	2 482 104	2 306 992	24
1 793 860	1 912 887	2 101 552	1 997 785	1 838 934	2 216 473	1 988 662	1 823 290	
								2E
1 037 521	984 635	1 114 752	1 003 487	925 665	1 052 119	941 681	888 469	27
833 161	781 348	901 729	790 615	729 510	822 811	744 399	669 433	
439 952	484 072	542 156	531 189	473 247	578 902	410 541	430 748	2D
196 467	225 938	221 991	222 520	196 577	244 357	193 421	171 893	
564 947	605 986	700 082	598 747	557 588	680 842	519 999	530 536	29
396 247	441 733	495 163	432 948	394 104	482 044	373 273	378 039	
15 877	24 799	26 861	19 381	21 164	30 419	18 361	14 558	30
8 006	15 703	14 211	11 500	9 028	18 785	9 220	7 039	
283 506	321 325	358 699	330 594	327 659	326 668	288 146	300 057	31
164 544	192 630	209 992	195 023	194 486	182 693	176 247	157 234	
188 345	189 427	212 893	194 864	189 173	190 380	182 882	175 962	32
152 557	156 213	178 822	158 984	150 357	150 719	153 651	147 063	
71 330	97 301	93 395	90 598	71 492	107 778	88 488	76 596	33
42 557	60 200	51 990	53 379	37 538	64 468	46 411	39 179	
1 225 040	1 245 556	1 648 057	1 440 324	1 211 300	1 644 586	811 321	1 039 316	34
1 061 530	1 066 246	1 405 651	1 234 610	1 027 691	1 404 826	688 205	878 583	
90 607	109 070	107 668	85 851	78 090	88 173	67 612	96 030	35
65 510	85 269	79 710	55 266	47 418	60 441	45 801	76 712	



# NIET-PRODCOM - Inleiding

---

## Inleiding

---

Om uiteenlopende redenen worden de statistieken van enkele sectoren (energie, recuperatie, waterdistributie, slachthuizen, zuivel, ijzer en staal) nog ingezameld volgens het oude systeem.

Het aantal variabelen dat ingezameld wordt varieert per statistiek.

Specifieke maandstatistieken zijn er alleen voor cokes, petroleum, water en bouwnijverheid, alsook in andere sectoren, zoals ijzer en staal, gas en elektriciteit, waarvan inzameling van de gegevens gebeurt door de federaties.

Voor de overige sectoren (slachthuizen, zuivel, bewerking van splijt- en kweekstoffen en recuperatie van metaal, papier, textiel en scheikundige stoffen) bestaan gegevens over personeel en omzet. Voor de slachthuizen en zuivel bestaan specifieke statistieken in de afdeling landbouwstatistieken.

<b>Nace</b>	<b>Omschrijving</b>	<b>Opmerking</b>
10.10	Recuperatie van steenkool uit steenkoolbergen	Vestigingen met 10 of meer arbeiders.
15.11	Slachterijen van grootvee	Vestigingen met 10 of meer arbeiders.
15.51	Zuivelfabrieken kaasmakerijen	Vestigingen met 10 of meer arbeiders.
23.10	Vervaardiging van cokesovenproducten	Geen drempel.
23.20	Vervaardiging van geraffineerde aardolieproducten	Geen drempel.
23.3	Bewerking van splijt- en kweekstoffen	Vestigingen met 10 of meer arbeiders.
27.10	Vervaardiging van ijzer en staal en van ferrolegeringen	Bron : Federatie Geen drempel.
37.1	Recuperatie van recycleerbaar metaalafval	Vestigingen met 10 of meer arbeiders.
37.2	Recuperatie van papier, textiel, scheikundige stoffen en bouwmaterialen	Vestigingen met 10 of meer arbeiders.
40.10	Productie en distributie van electriciteit	Bron : Federatie Geen drempel.
40.20	Productie en distributie van gas	Bron : Federatie Geen drempel.
41.0	Winning, zuivering en distributie van water	Geen drempel.
45	Bouwnijverheid	Bron : Maandstatistiek van de Bouwnijverheid Ondernemingen met 10 of meer werknemers.

# NIET-PRODCOM - Omzet

## De omzet (1) voor bepaalde bedrijfstakken (voorlopige cijfers in 1 000 EUR)

NACE Code	Omschrijving	2003			2003	2004
		Oktober	November	December		Januari
15.1A	Slachterijen van grootvee	71 876	63 501	68 470	<b>793 409</b>	64 938
15.51	Zuivelfabrieken en kaasmakerijen	274 773	240 839	251 580	<b>3 018 769</b>	255 090
23.10	Vervaardiging van cokesovenproducten	1 492	1 534	1 549	<b>19 886</b>	1 452
23.20	Vervaardiging van geraffineerde aardolieproducten	476 146	421 687	455 639	<b>4 957 784</b>	430 962
23.30	Bewerking van splijt- en kweekstoffen	16 347	10 094	15 593	<b>152 074</b>	16 509
37.10	Recycling van metaalafval	56 993	54 677	35 617	<b>592 419</b>	56 435
37.2	Recycling van niet-metaalafval	45 597	40 372	36 892	<b>470 657</b>	37 135
37.21	Recuperatie van papier	8 299	6 827	6 956	<b>83 105</b>	6 740
37.22	Recuperatie van textiel	6 033	4 630	3 614	<b>58 350</b>	4 026
37.23	Recuperatie van scheikundige stoffen	29 141	27 660	24 720	<b>308 212</b>	24 928
37.24	Recuperatie van bouwmaterialen	2 125	1 255	1 603	<b>20 992</b>	1 441
40.2	Productie en distributie van gas via leidingen	534 512	599 228	629 914		
41	Winning, zuivering en distributie van water	73 774	68 474	72 874	<b>897 492</b>	106 629

(1) Omzet bevat alle vestigingen met 20 of meer personen.

# NIET-PRODCOM - Omzet

---

---

Februari	Maart	April	Mei	Juni	Juli	Augustus	NACE Code
63 200	75 794	69 168	65 486	74 180	63 682	68 991	15.1A
235 478	281 764	274 280	248 942	275 641	238 182	238 235	15.51
2 377	3 290	1 710	1 600	1 798	2 063	4 566	23.10
403 831	484 812						23.20
23 958	15 898	24 344	14 685	11 977	6 976	12 288	23.30
68 032	103 438	88 133	86 161	66 175	47 175	52 765	37.10
37 818	40 670	41 777	37 694	45 880	42 815	39 084	37.2
7 428	8 825	8 853	6 754	8 167	7 153	6 411	37.21
3 815	5 031	4 066	3 993	4 338	4 019	3 015	37.22
25 161	24 698	26 902	25 689	31 811	29 808	28 208	37.23
1 414	2 115	1 957	1 258	1 563	1 834	1 450	37.24
							40.2
68 887	82 173	85 602	69 341	83 369	81 882	71 737	41

---

---

# NIET-PRODCOM - Tewerkstelling, uren en lonen

## Tewerkstelling, uren en lonen voor bepaalde bedrijfstakken (voorlopige cijfers)

NACE Code	Omschrijving		2003			2003
			Oktober	November	December	
10.1A	Recuperatie van steenkool uit steenkoolbergen	Aantal arbeiders	47	46	46	<b>48</b>
		Aantal bedienden	22	22	21	<b>20</b>
		Totaal	69	68	67	<b>68</b>
		Aantal uren (1)	9 353	7 486	7 089	<b>8 127</b>
		Trimestriële lonen (2)				
15.1A	Slachterijen van grootvee	Aantal arbeiders	1 868	1 858	1 859	<b>1 904</b>
		Aantal bedienden	274	276	275	<b>278</b>
		Totaal	2 142	2 134	2 134	<b>2 182</b>
		Aantal uren (1)	288 540	243 225	261 294	<b>267 831</b>
		Trimestriële lonen (2)			11 930	<b>40 490</b>
15.51	Zuivelfabrieken en kaasmakerijen	Aantal arbeiders	3 629	3 611	3 613	<b>3 589</b>
		Aantal bedienden	1 940	1 945	1 943	<b>1 931</b>
		Totaal	5 569	5 556	5 556	<b>5 521</b>
		Aantal uren (1)	749 019	619 537	638 445	<b>675 039</b>
		Trimestriële lonen (2)			45 246	<b>156 719</b>
23.10	Vervaardiging van cokesovenproducten	Aantal arbeiders	547	550	546	<b>563</b>
		Aantal bedienden	70	72	72	<b>68</b>
		Totaal	617	622	618	<b>632</b>
		Aantal uren (1)	80 672	73 288	72 255	<b>78 262</b>
		Trimestriële lonen (2)			5 714	<b>20 899</b>
23.20	Vervaardiging van geraffineerde aardolieproducten	Aantal arbeiders	517	504	493	<b>513</b>
		Aantal bedienden	1 496	1 503	1 495	<b>1 478</b>
		Totaal	2 050	2 007	1 988	<b>1 994</b>
		Aantal uren (1)	300 165	266 573	275 461	<b>274 998</b>
		Trimestriële lonen (2)			35 741	<b>131 036</b>
23.30	Bewerking van splijt- en kweekstoffen	Aantal arbeiders	353	354	325	<b>328</b>
		Aantal bedienden	885	886	884	<b>880</b>
		Totaal	1 238	1 240	1 209	<b>1 208</b>
		Aantal uren (1)	177 798	149 195	136 034	<b>151 733</b>
		Trimestriële lonen (2)			13 353	<b>48 657</b>
37.10	Recycling van metaalafval	Aantal arbeiders	942	945	946	<b>993</b>
		Aantal bedienden	227	225	230	<b>230</b>
		Totaal	1 169	1 170	1 176	<b>1 224</b>
		Aantal uren (1)	169 899	137 798	134 850	<b>156 680</b>
		Trimestriële lonen (2)			6 836	<b>24 070</b>
37.2	Recycling van niet-metaalafval	Aantal arbeiders	1 814	1 814	1 798	<b>1 822</b>
		Aantal bedienden	409	412	417	<b>405</b>
		Totaal	2 223	2 226	2 215	<b>2 227</b>
		Aantal uren (1)	306 840	249 355	246 227	<b>272 695</b>
		Trimestriële lonen (2)			10 025	<b>35 074</b>
37.21	Recuperatie van papier	Aantal arbeiders	478	478	483	<b>467</b>
		Aantal bedienden	108	107	110	<b>104</b>
		Totaal	586	585	593	<b>572</b>
		Aantal uren (1)	87 019	68 942	75 134	<b>75 507</b>
		Trimestriële lonen (2)			2 577	<b>8 735</b>
37.22	Recuperatie van textiel	Aantal arbeiders	543	527	516	<b>555</b>
		Aantal bedienden	57	59	59	<b>56</b>
		Totaal	600	586	575	<b>611</b>
		Aantal uren (1)	74 925	64 125	57 327	<b>69 265</b>
		Trimestriële lonen (2)			2 229	<b>8 052</b>
37.23	Recuperatie van scheikundige stoffen	Aantal arbeiders	625	636	627	<b>630</b>
		Aantal bedienden	211	212	214	<b>211</b>
		Totaal	836	848	841	<b>842</b>
		Aantal uren (1)	115 151	92 146	91 060	<b>101 968</b>
		Trimestriële lonen (2)			4 712	<b>16 340</b>
37.24	Recuperatie van bouwmaterialen	Aantal arbeiders	168	173	172	<b>168</b>
		Aantal bedienden	33	34	34	<b>32</b>
		Totaal	201	207	206	<b>201</b>
		Aantal uren (1)	29 745	24 142	22 706	<b>25 954</b>
		Trimestriële lonen (2)			506	<b>1 947</b>

(1) Tot december 1998 uren-arbeiders, vanaf januari 1999 uren gepresteerd door de werknemers (bedienden en arbeiders).

(2) Brutolonen en -weden van de werknemers in 1 000 € (bevat alle vestigingen met 20 of meer personen behalve voor de bouw vanaf 1998).



# NIET-PRODCOM - Tewerkstelling, uren en lonen

2004								NACE
Januari	Februari	Maart	April	Mei	Juni	Juli	Augustus	Code
43	46	45	44	44	45	45	44	10.1A
21	22	22	22	21	21	21	21	
64	68	67	66	65	66	66	65	
7 759	7 398	8 425	7 543	6 449	7 739	4 848	6 713	
1 846	1 831	1 831	1 826	1 812	1 823	1 828	1 826	15.1A
271	268	268	267	263	265	264	265	
2 117	2 099	2 099	2 093	2 075	2 088	2 092	2 091	
269 758	251 206	287 692	258 710	240 548	270 914	235 948	239 855	
		9 431			9 658			
3 626	3 628	3 620	3 635	3 648	3 665	3 686	3 676	15.51
1 965	1 971	1 985	1 979	1 979	1 984	1 989	1 991	
5 591	5 599	5 605	5 614	5 627	5 649	5 675	5 667	
718 525	678 539	787 211	702 236	649 723	736 425	600 037	641 955	
		40 316			40 319			
535	546	553	553	550	561	566	570	23.10
74	74	71	71	71	72	74	74	
609	620	624	624	621	633	640	644	
78 270	77 429	83 009	75 676	75 538	76 902	70 180	68 676	
		5 625			5 748			
490	490	484						23.20
1 496	1 494	1 500						
1 986	1 984	1 984						
293 570	266 706	315 813						
		35 093						
292	368	356	337	323	317	283	290	23.30
882	883	883	879	875	880	882	878	
1 174	1 251	1 239	1 216	1 198	1 197	1 165	1 168	
160 375	162 648	183 834	162 358	149 126	166 421	108 022	130 447	
		11 815			12 909			
944	951	965	967	965	966	973	975	37.10
229	228	227	221	223	221	221	224	
1 173	1 179	1 192	1 188	1 188	1 187	1 194	1 199	
158 307	154 738	181 290	161 509	145 006	179 140	131 057	137 342	
		6 009			6 411			
1 793	1 781	1 766	1 726	1 697	1 704	1 722	1 705	37.2
432	434	434	431	428	421	424	419	
2 225	2 215	2 200	2 157	2 125	2 125	2 146	2 124	
291 526	275 652	315 985	277 200	252 984	289 129	228 600	245 242	
		8 932			8 894			
510	515	514	507	507	507	505	497	37.21
110	111	107	107	104	101	103	101	
620	626	621	614	611	608	608	598	
82 350	77 408	88 309	79 428	71 804	82 590	68 233	68 620	
		2 448			2 523			
507	497	493	501	476	469	477	472	37.22
67	67	64	67	66	63	65	62	
574	564	557	568	542	532	542	534	
70 086	64 072	75 448	65 740	60 865	67 869	45 451	56 474	
		1 817			2 101			
597	591	583	553	550	564	575	571	37.23
220	220	225	220	220	220	220	220	
817	811	808	773	770	784	795	791	
110 666	107 014	120 948	104 907	96 230	110 908	94 245	94 983	
		4 166			3 779			
179	178	176	165	164	164	165	165	37.24
35	36	38	37	38	37	36	36	
214	214	214	202	202	201	201	201	
28 424	27 158	31 280	27 125	24 085	27 762	20 671	25 165	
		500			490			

# NIET-PRODCOM - Tewerkstelling, uren en lonen

## Tewerkstelling, uren en lonen voor bepaalde bedrijfstakken (voorlopige cijfers)

NACE Code	Omschrijving		2003			2003
			Oktober	November	December	
40.1	Productie en distributie van elektriciteit	Aantal arbeiders	745	745	745	<b>745</b>
		Aantal bedienden	12 254	12 215	12 202	<b>12 321</b>
		Totaal	12 999	12 960	12 947	<b>13 066</b>
		Aantal uren (1)	1 688 091	1 456 177	1 440 626	<b>1 531 072</b>
		Trimestriële lonen (2)			194 219	<b>669 158</b>
40.2	Productie en distributie van gas via leidingen	Aantal arbeiders				
		Aantal bedienden	3 872	3 866	3 870	
		Totaal	3 872	3 866	3 870	
		Aantal uren (1)	588 544	587 632	588 240	
		Trimestriële lonen (2)			57 084	
41	Winning, zuivering en distributie van water	Aantal arbeiders	3 727	3 721	3 713	<b>3 731</b>
		Aantal bedienden	3 467	3 452	3 448	<b>3 463</b>
		Totaal	7 194	7 173	7 161	<b>7 194</b>
		Aantal uren (1)	1 071 875	922 704	915 220	<b>974 021</b>
		Trimestriële lonen (2)			62 517	<b>238 105</b>
45	Bouwnijverheid	Aantal arbeiders	100 865	100 136	99 637	<b>100 510</b>
		Aantal bedienden	22 889	22 914	22 831	<b>22 835</b>
		Totaal	123 754	123 050	122 468	<b>123 346</b>
		Aantal uren (1)	17 181 875	13 698 369	11 383 931	<b>14 173 383</b>
		Trimestriële lonen (2)			694 737	<b>2 621 250</b>

(1) Tot december 1998 uren-arbeiders, vanaf januari 1999 uren gepresteerd door de werknemers (bedienden en arbeiders).

(2) Brutolonen en -weden van de werknemers in 1 000 € (bevat alle vestigingen met 20 of meer personen behalve voor de bouw vanaf 1998).

# NIET-PRODCOM - Tewerkstelling, uren en lonen

## - vervolg en einde

2004								NACE
Januari	Februari	Maart	April	Mei	Juni	Juli	Augustus	Code
								40.1
								40.2
3 710	3 704	3 690	3 700	3 694	3 682	3 707	3 708	41
3 453	3 435	3 435	3 412	3 426	3 431	3 403	3 392	
7 163	7 139	7 125	7 112	7 120	7 113	7 110	7 100	
984 875	952 010	1 066 005	938 164	880 867	986 273	824 894	834 441	
		59 941			61 867			
98 356	98 151	98 311	98 204	97 820	97 836	96 458		45
22 549	22 548	22 619	22 599	22 521	22 511	22 307		
120 905	120 699	120 930	120 803	120 341	120 347	118 765		
12 796 011	13 950 224	16 987 219	14 897 430	13 817 309	16 900 834	7 511 379		
		639 881		76	714 029			

## Alcohol - Tabak

### Productie van alcohol; aantal geleverde vignetten en bedrag van de accijnsrechten op de bewerkte tabak

	Alcohols aan 100°, tempratuur 20° C	Tabak						
		Aantal geleverde vignetten			Bedrag van de accijnsrechten correspondent aan de geleverde vignetten			
		Sigaren en Sigarillos	Sigaretten	Rook-, snuiftabak, ...	Sigaren en Sigarillos	Sigaretten	Rook-, snuiftabak, ...	
		L	x 1 000	x 1 000	x 1 000	€	€	€
2003	September	66 609	6 159	54 205	11 256	971 506	118 525 197	17 081 412
	Oktober	63 120	1 619	54 440	11 591	411 552	120 686 072	16 651 142
	November	24 725	4 319	52 408	11 647	749 478	113 066 702	18 886 874
	December	63 659	1 192	55 403	12 216	286 610	126 448 018	19 363 552
2004	Januari	47 020	2 430	48 781	7 133	496 956	111 912 544	11 340 217
	Februari	33 843	4 580	52 042	10 655	796 197	119 742 107	17 134 232
	Maart	83 731	2 431	51 485	11 819	489 398	118 985 108	18 318 086
	April	29 198	4 997	48 505	12 011	873 983	111 832 679	18 897 370
	Mei	44 383	4 910	49 798	9 486	876 396	114 743 999	15 586 408
	Juni	57 916	2 052	51 532	13 265	415 843	118 940 132	21 466 265
	Juli	25 428	1 677	57 744	12 263	351 049	131 671 934	19 696 915
	Augustus		2 057	49 316	15 934	404 447	112 212 666	25 789 287
	September		3 158	51 024	12 756	682 729	116 083 804	20 691 437

# **Industrie en bouwnijverheid**

*Bouw*

# Bouwnijverheid - Tewerkstelling, uren

## Aantal ondernemingen, tewerkstelling en gepresteerde uren per activiteit - Augustus 2004

NACE code	Activiteit	Aantal ondernemingen	Tewerkstelling						Aantal gepresteerde uren (1)			
			Aantal bedienden	Aantal arbeiders			Gebouwen	Grond-, water- en wegebouw	Voltooiing	Gebouwen	Grond-, water- en wegebouw	Voltooiing
				Gebouwen	Grond-, water- en wegebouw	Voltooiing						
<b>45</b>	<b>BOUWNIJVERHEID</b>	<b>3 500</b>	<b>22 554</b>	<b>40 077</b>	<b>23 325</b>	<b>34 561</b>	<b>5 558 569</b>	<b>3 490 688</b>	<b>5 210 347</b>			
<b>45.1</b>	<b>Het bouwrijp maken van terreinen</b>	<b>119</b>	<b>331</b>	<b>738</b>	<b>1 837</b>	<b>-</b>	<b>99 163</b>	<b>267 905</b>	<b>-</b>			
45.11	Slopen van gebouwen; grondverzet	107	301	738	1 655	-	99 163	243 814	-			
45.12	Proefboren en boren	12	30	-	182	-	-	24 091	-			
<b>45.2</b>	<b>Burgerlijke en utiliteitsbouw; weg- en waterbouw</b>	<b>1 788</b>	<b>12 824</b>	<b>38 646</b>	<b>21 317</b>	<b>896</b>	<b>5 360 412</b>	<b>3 195 089</b>	<b>147 228</b>			
45.21	Algemene bouwkundige en civieltechnische werken	1 126	8 695	31 583	8 127	838	4 476 764	1 120 648	129 167			
45.22	Dakbedekking en bouw van dakconstructies	193	498	3 606	-	44	440 824	-	6 386			
45.23	Bouw van autowegen en andere wegen, vliegvelden en sportfaciliteiten	275	1 899	166	9 629	3	23 272	1 468 300	10 000			
45.24	Waterbouw	37	1 120	67	2 433	7	9 873	446 069	1 025			
45.25	Overige gespecialiseerde werkzaamheden in de bouw	157	612	3 224	1 128	4	409 679	160 072	650			
<b>45.3</b>	<b>Bouwinstallatie</b>	<b>757</b>	<b>6 332</b>	<b>122</b>	<b>160</b>	<b>18 022</b>	<b>21 068</b>	<b>26 582</b>	<b>2 864 927</b>			
45.31	Elektrische installatie	363	3 636	98	18	8 461	17 482	1 739	1 404 565			
45.32	Isolatiwerkzaamheden	40	339	-	-	1 970	-	-	237 488			
45.33	Loodgieterswerk	327	1 949	24	7	6 592	3 586	991	1 050 366			
45.34	Overige bouwinstallatie	27	408	-	135	999	-	23 852	172 508			
<b>45.4</b>	<b>Afwerking van gebouwen</b>	<b>813</b>	<b>2 930</b>	<b>159</b>	<b>-</b>	<b>15 505</b>	<b>21 332</b>	<b>-</b>	<b>2 166 061</b>			
45.41	Stukadoorswerk	76	210	14	-	1 861	2 256	-	221 104			
45.42	Schrijnwerk	345	1 563	112	-	5 879	15 733	-	927 346			
45.43	Vloerafwerking en wandbekleding	127	410	6	-	2 080	651	-	289 572			
45.44	Schilderen en glaszetten	222	603	20	-	4 986	2 420	-	628 942			
45.45	Overige werkzaamheden in verband met de afwerking van gebouwen	43	144	7	-	699	272	-	99 097			
<b>45.5</b>	<b>Verhuur van machines voor de bouwnijverheid met bedieningspersoneel</b>	<b>23</b>	<b>137</b>	<b>412</b>	<b>11</b>	<b>138</b>	<b>56 594</b>	<b>1 112</b>	<b>32 131</b>			

(1) Vanaf januari 1999, uren gepresteerd door de werknemers (bedienden en arbeiders).

# Bouwnijverheid - Lonen

## Lonen en wedden van het kwartaal per activiteit (in 1 000 €)

NACE code	Activiteit	2003				2004	
		1ste kwartaal	2de kwartaal	3de kwartaal	4de kwartaal	1ste kwartaal	2de kwartaal
<b>45</b>	<b>BOUWNIJVERHEID</b>	<b>611 407</b>	<b>712 592</b>	<b>602 514</b>	<b>694 737</b>	<b>639 881</b>	<b>714 029</b>
<b>45.1</b>	<b>Het bouwrijp maken van terreinen</b>	<b>14 334</b>	<b>16 351</b>	<b>14 035</b>	<b>15 878</b>	<b>15 144</b>	<b>16 483</b>
45.11	Slopen van gebouwen; grondverzet	13 244	15 210	12 967	14 589	13 922	15 216
45.12	Proefboren en boren	1 090	1 141	1 068	1 288	1 222	1 268
<b>45.2</b>	<b>Burgerlijke en utiliteitsbouw; weg- en waterbouw</b>	<b>360 436</b>	<b>436 456</b>	<b>367 295</b>	<b>419 358</b>	<b>378 611</b>	<b>439 463</b>
45.21	Algemene bouwkundige en civieltechnische werken	238 610	288 735	240 884	278 110	253 134	290 960
45.22	Dakbedekking en bouw van dakconstructies	17 873	20 893	17 504	19 979	17 504	21 006
45.23	Bouw van autowegen en andere wegen, vliegvelden en sportfaciliteiten	54 281	69 498	59 300	65 995	55 804	69 098
45.24	Waterbouw	25 755	29 324	25 241	29 153	27 651	30 701
45.25	Overige gespecialiseerde werkzaamheden in de bouw	23 916	28 006	24 365	26 121	24 518	27 698
<b>45.3</b>	<b>Bouwinstallatie</b>	<b>145 477</b>	<b>155 981</b>	<b>132 482</b>	<b>158 190</b>	<b>149 625</b>	<b>152 664</b>
45.31	Elektrische installatie	76 915	83 903	70 438	83 781	77 434	77 080
45.32	Isolatiwerkzaamheden	13 767	14 006	12 340	13 859	14 375	14 189
45.33	Loodgieterswerk	46 561	49 084	41 700	50 676	48 578	51 723
45.34	Overige bouwinstallatie	8 235	8 988	8 005	9 873	9 238	9 673
<b>45.4</b>	<b>Afwerking van gebouwen</b>	<b>86 890</b>	<b>98 994</b>	<b>84 403</b>	<b>95 843</b>	<b>92 032</b>	<b>100 571</b>
45.41	Stukadoorswerk	7 420	9 133	7 716	8 691	8 612	9 818
45.42	Schrijnwerk	38 366	41 671	35 873	42 186	42 436	43 758
45.43	Vloerafwerking en wandbekleding	11 582	13 591	11 029	12 559	11 484	13 109
45.44	Schilderen en glaszetten	25 317	29 613	25 657	27 644	25 338	29 029
45.45	Overige werkzaamheden in verband met de afwerking van gebouwen	4 206	4 985	4 128	4 764	4 160	4 857
<b>45.5</b>	<b>Verhuur van machines voor de bouwnijverheid met bedieningspersoneel</b>	<b>4 270</b>	<b>4 811</b>	<b>4 299</b>	<b>5 468</b>	<b>4 469</b>	<b>4 847</b>

# Bouwnijverheid - Bestellingen per subsector

## Nieuwe bestellingen per subsector en per activiteit (in 1 000 €) - Augustus 2004

NACE code	Activiteit	Gebouwen	Grond- water- en wegebouw	Voltooiing	Totaal
<b>45</b>	<b>BOUWNIJVERHEID</b>	<b>563 721</b>	<b>224 553</b>	<b>352 667</b>	<b>1 140 941</b>
<b>45.1</b>	<b>Het bouwrijp maken van terreinen</b>	<b>8 658</b>	<b>22 180</b>	-	<b>30 837</b>
45.11	Slopen van gebouwen; grondverzet	8 658	20 859	-	29 516
45.12	Proefboren en boren	-	1 321	-	1 321
<b>45.2</b>	<b>Burgerlijke en utiliteitsbouw; weg- en waterbouw</b>	<b>547 312</b>	<b>200 783</b>	<b>11 467</b>	<b>759 562</b>
45.21	Algemene bouwkundige en civieltechnische werken	484 207	84 352	10 925	579 484
45.22	Dakbedekking en bouw van dakconstructies	30 141	-	416	30 557
45.23	Bouw van autowegen en andere wegen, vliegvelden en sportfaciliteiten	164	87 487	42	87 692
45.24	Waterbouw	4	16 031	47	16 083
45.25	Overige gespecialiseerde werkzaamheden in de bouw	32 797	12 913	38	45 747
<b>45.3</b>	<b>Bouwinstallatie</b>	<b>982</b>	<b>1 425</b>	<b>202 260</b>	<b>204 667</b>
45.31	Elektrische installatie	847	115	98 713	99 675
45.32	Isolatiwerkzaamheden	-	-	13 764	13 764
45.33	Loodgieterswerk	135	125	75 773	76 034
45.34	Overige bouwinstallatie	-	1 184	14 009	15 193
<b>45.4</b>	<b>Afwerking van gebouwen</b>	<b>1 513</b>	-	<b>134 435</b>	<b>135 947</b>
45.41	Stukadoorswerk	85	-	12 702	12 787
45.42	Schrijnwerk	1 120	-	60 408	61 528
45.43	Vloerafwerking en wandbekleding	42	-	25 410	25 452
45.44	Schilderen en glaszetten	190	-	29 480	29 670
45.45	Overige werkzaamheden in verband met de afwerking van gebouwen	75	-	6 435	6 510
<b>45.5</b>	<b>Verhuur van machines voor de bouwnijverheid met bedieningspersoneel</b>	<b>5 256</b>	<b>166</b>	<b>4 506</b>	<b>9 928</b>



# Bouwnijverheid - Bestellingen per gewest

## Nieuwe bestellingen per gewest en per activiteit (in 1 000 €) - Augustus 2004

NACE code	Activiteit	Brussels Hoofdstedelijk Gewest	Vlaams Gewest	Waals Gewest	Europese Unie	Andere landen	Totaal
<b>45</b>	<b>BOUWNIJVERHEID</b>	<b>192 811</b>	<b>603 155</b>	<b>276 763</b>	<b>64 188</b>	<b>4 024</b>	<b>1 140 941</b>
<b>45.1</b>	<b>Het bouwrijp maken van terreinen</b>	<b>4 544</b>	<b>19 853</b>	<b>6 065</b>	<b>376</b>	-	<b>30 837</b>
45.11	Slopen van gebouwen; grondverzet	4 322	19 284	5 590	320	-	29 516
45.12	Proefboren en boren	222	569	474	56	-	1 321
<b>45.2</b>	<b>Burgerlijke en utiliteitsbouw; weg- en waterbouw</b>	<b>112 164</b>	<b>399 344</b>	<b>194 176</b>	<b>52 308</b>	<b>1 570</b>	<b>759 562</b>
45.21	Algemene bouwkundige en civieltechnische werken	91 443	286 949	153 700	46 033	1 359	579 484
45.22	Dakbedekking en bouw van dakconstructies	5 093	15 900	8 826	737	-	30 557
45.23	Bouw van autowegen en andere wegen, vliegvelden en sportfaciliteiten	7 862	56 877	22 295	658	-	87 692
45.24	Waterbouw	263	13 343	1 801	675	-	16 083
45.25	Overige gespecialiseerde werkzaamheden in de bouw	7 502	26 274	7 554	4 206	211	45 747
<b>45.3</b>	<b>Bouwinstallatie</b>	<b>47 544</b>	<b>98 396</b>	<b>54 423</b>	<b>3 217</b>	<b>1 088</b>	<b>204 667</b>
45.31	Elektrische installatie	24 836	45 889	27 307	1 545	98	99 675
45.32	Isolatiewerkzaamheden	3 259	7 258	3 043	204	-	13 764
45.33	Loodgieterswerk	15 630	37 953	21 130	1 311	10	76 034
45.34	Overige bouwinstallatie	3 818	7 296	2 942	158	980	15 193
<b>45.4</b>	<b>Afwerking van gebouwen</b>	<b>27 483</b>	<b>81 460</b>	<b>20 950</b>	<b>5 754</b>	<b>300</b>	<b>135 947</b>
45.41	Stukadoorswerk	3 166	8 362	1 099	141	20	12 787
45.42	Schrijnwerk	9 282	39 115	10 618	2 405	108	61 528
45.43	Vloerafwerking en wandbekleding	5 258	14 284	3 904	1 985	21	25 452
45.44	Schilderen en glaszetten	7 998	16 095	4 739	839	-	29 670
45.45	Overige werkzaamheden in verband met de afwerking van gebouwen	1 780	3 604	590	385	152	6 510
<b>45.5</b>	<b>Verhuur van machines voor de bouwnijverheid met bedieningspersoneel</b>	<b>1 076</b>	<b>4 103</b>	<b>1 149</b>	<b>2 532</b>	<b>1 067</b>	<b>9 928</b>



# **Diensten, handel en vervoer**

Vervoer



# Vervoer

## Evolutie van de bedrijvigheid van de luchthaven Brussel Nationaal (1)

	Aantal vluchten		Aantal passagiers		Goederen (2) (3) (ton)	
	bij vertrek	bij aankomst	bij vertrek	bij aankomst	bij vertrek	bij aankomst
1998	138 565	138 457	9 308 198	9 173 699	303 971	281 621
1999	145 944	145 637	10 052 252	9 972 780	..	..
2000	152 552	152 428	10 867 076	10 771 389	332 590	290 775
2001	143 403	143 373	9 895 186	9 785 629	305 323	254 675
2002	118 782	118 814	7 308 884	7 101 671	275 848	235 577
2003	115 662	115 710	7 690 239	7 504 965	301 611	278 125

### 2003

januari	9 047	9 035	450 857	465 552	21 979	20 622
februari	8 580	8 574	478 630	450 402	23 050	22 127
maart	9 582	9 571	550 813	560 249	26 259	25 490
april	9 563	9 515	663 839	609 463	24 599	24 454
mei	9 923	9 957	673 510	648 197	23 969	22 724
juni	10 079	10 007	741 264	700 829	24 422	22 095
juli	10 617	10 544	893 492	756 188	25 055	21 016
augustus	10 100	10 186	762 930	856 487	22 484	19 599
september	10 241	10 270	731 339	754 872	24 220	22 360
oktober	10 260	10 276	693 048	681 712	27 520	24 959
november	9 155	9 230	525 931	549 600	30 699	26 903
december	8 515	8 545	524 586	471 414	27 353	25 776

### 2004

januari	8 793	8 801	452 122	469 008	23 535	22 933
februari	8 757	8 720	506 410	481 601	25 968	23 697
maart	9 655	9 660	571 570	560 685	29 822	27 302
april	9 620	9 585	689 821	640 745	27 246	25 236
mei	10 187	10 187	721 584	694 959	28 028	26 026
juni	10 138	10 100	726 923	683 597	28 018	24 996
juli	10 460	10 399	928 692	765 287	29 172	24 276
augustus	10 099	10 168	762 512	871 183	26 283	22 294
september	10 269	10 323	756 327	781 776	28 302	24 745
oktober						
november						
december						

(1) Enkel verkeer met handelskarakter.

(2) Alleen vrachtgoederen.

(3) Voor 2002 en 2003 vrachtgoederen + post.

# Binnenscheepvaart

## Evolutie van de vervoerde goederen

Maanden	Vervoerde goederen (in 1 000 t)				
	Totaal	Binnenlands verkeer	Ingaand verkeer	Uitgaand verkeer	Doorgaand verkeer
<b>2002</b>					
Januari	<b>10.520</b>	2.369	4.610	3.253	288
Februari	<b>9.313</b>	1.895	4.244	2.893	281
Maart	<b>11.352</b>	2.418	5.108	3.454	373
April	<b>11.278</b>	2.424	5.026	3.442	385
Mei	<b>11.482</b>	2.311	5.161	3.595	414
Juni	<b>11.002</b>	2.321	4.882	3.411	387
Juli	<b>11.439</b>	2.415	5.149	3.459	416
Augustus	<b>11.561</b>	2.731	5.107	3.462	261
September	<b>12.011</b>	2.833	5.283	3.639	258
Oktober	<b>12.262</b>	3.006	5.168	3.756	332
November	<b>11.725</b>	2.937	4.812	3.632	344
December	<b>11.170</b>	2.812	4.890	3.200	269
<b>2003</b>					
Januari	<b>10.741</b>	2.429	4.741	3.222	349
Februari	<b>10.122</b>	2.301	4.559	2.913	349
Maart	<b>11.624</b>	2.537	5.230	3.477	380
April	<b>11.190</b>	2.477	5.006	3.416	292
Mei	<b>11.746</b>	2.425	5.317	3.634	371
Juni	<b>11.160</b>	2.482	4.865	3.462	351
Juli	<b>11.784</b>	2.582	5.186	3.593	423
Augustus	<b>11.427</b>	2.601	5.036	3.451	339
September	<b>12.304</b>	2.878	5.326	3.668	431
Oktober	<b>12.720</b>	3.028	5.510	3.819	364
November	<b>11.714</b>	2.690	4.993	3.676	357
December	<b>11.222</b>	2.690	5.012	3.195	324

# Binnenscheepvaart

## Vervoerde goederen volgens de goederensoort per maand

Definitieve cijfers oktober 2003	Vervoerde goederen (in 1 000 t)				
	Totaal	Binnenlands verkeer	Ingaand verkeer	Uitgaand verkeer	Doorgaand verkeer
-Landbouwproducten en levende dieren	478	54	151	151	123
-Voedingsproducten en veevoeders	492	108	258	109	17
-Vaste brandstoffen	1.130	395	439	278	18
-Aardoliën en distillatieproducten daarvan	1.986	555	734	693	4
-Ertsen en metaalresiduen	793	132	528	113	21
-Producten van de metaalindustrie	564	131	189	210	33
-Ruwe mineralen en fabrikaten daarvan, en bouwmaterialen	3.847	1.153	1.761	889	44
-Meststoffen	499	80	206	148	65
-Chemische producten	1.084	185	406	456	37
-Machines, voertuigen, diverse fabrikaten n.e.g. en speciale transacties	1.848	234	837	773	3

Definitieve cijfers november 2003	Vervoerde goederen (in 1 000 t)				
	Totaal	Binnenlands verkeer	Ingaand verkeer	Uitgaand verkeer	Doorgaand verkeer
-Landbouwproducten en levende dieren	546	48	178	190	130
-Voedingsproducten en veevoeders	545	134	266	122	24
-Vaste brandstoffen	946	356	334	231	25
-Aardoliën en distillatieproducten daarvan	2.098	505	812	780	1
-Ertsen en metaalresiduen	755	137	450	142	26
-Producten van de metaalindustrie	518	105	209	171	33
-Ruwe mineralen en fabrikaten daarvan, en bouwmaterialen	2.970	929	1.308	693	40
-Meststoffen	505	62	252	146	45
-Chemische producten	1.006	157	352	469	28
-Machines, voertuigen, diverse fabrikaten n.e.g. en speciale transacties	1.826	259	831	732	4

Definitieve cijfers december 2003	Vervoerde goederen (in 1 000 t)				
	Totaal	Binnenlands verkeer	Ingaand verkeer	Uitgaand verkeer	Doorgaand verkeer
-Landbouwproducten en levende dieren	512	55	198	145	113
-Voedingsproducten en veevoeders	521	145	240	115	20
-Vaste brandstoffen	1.035	373	385	258	20
-Aardoliën en distillatieproducten daarvan	2.152	586	884	681	1
-Ertsen en metaalresiduen	706	99	449	135	23
-Producten van de metaalindustrie	436	77	195	140	24
-Ruwe mineralen en fabrikaten daarvan, en bouwmaterialen	2.404	750	1.164	464	26
-Meststoffen	450	124	174	90	63
-Chemische producten	1.081	201	411	442	28
-Machines, voertuigen, diverse fabrikaten n.e.g. en speciale transacties	1.925	280	912	727	6

# Vervoer

## Bedrijvigheid van de zeehavens

### Aantal en tonnenmaat van de binnengevaren zeeschepen (1)

	Alle Belgische havens (2)				Antwerpen rechteroever			
	Geladen		Ledig		Geladen		Ledig	
	Aantal	Tonnen- maat	Aantal	Tonnen- maat	Aantal	Tonnen- maat	Aantal	Tonnen- maat
1998	26 052	322 116	6 372	45 576	8 477	129 797	4 233	32 568
1999	25 872	338 136	6 288	48 084	8 310	131 748	4 040	33 161
2000	26 436	363 780	6 168	51 864	8 627	134 756	4 261	35 353
2001	25 935	381 281	6 311	55 647	8 226	143 036	4 215	34 677
2002	25 472	392 229	6 036	54 877	8 111	145 094	3 835	32 600
2003	24 022	370 783	5 887	56 254	8 245	150 585	3 506	30 482

#### 2004

januari	1 925	32 203	464	4 682	751	13 837	267	2 429
februari								
maart								
april								
mei								
juni								
juli								
augustus								
september								
oktober								
november								
december								

	Waaslandhaven (Antwerpen linkeroever)				Gent			
	Geladen		Ledig		Geladen		Ledig	
	Aantal	Tonnen- maat	Aantal	Tonnen- maat	Aantal	Tonnen- maat	Aantal	Tonnen- maat
1998	1 908	29 895	414	5 564	2 028	24 240	1 068	2 916
1999	1 671	26 083	461	5 339	1 944	26 964	1 116	3 528
2000	1 550	23 196	512	6 712	1 932	26 604	936	2 892
2001	1 861	26 630	572	9 427	1 814	25 205	886	2 831
2002	1 889	28 753	527	9 022	1 801	24 358	948	3 187
2003	1 782	28 796	646	11 291	1 953	25 676	991	3 541

#### 2004

januari	141	2 870	68	1.325	183	2 142	76	224
februari								
maart								
april								
mei								
juni								
juli								
augustus								
september								
oktober								
november								
december								

(1) in 1000 brutoregister-ton. (2) uitgezonderd de bewegingen tussen de Belgische havens.

Bron: generale verklaring voor de binnenvarende zeeschepen.



# Vervoer

Brugge-Zeebrugge				Oostende				
Geladen		Ledig		Geladen		Ledig		
Aantal	Tonnen- maat	Aantal	Tonnen- maat	Aantal	Tonnen- maat	Aantal	Tonnen- maat	
9 276	114 192	828	6 168	3 612	20 700	108	180	1998
9 888	135 696	924	8 904	3 120	15 732	84	156	1999
9 816	153 300	948	9 840	3 996	25 380	48	120	2000
9 308	153 358	934	10 579	4 251	32 707	45	134	2001
9 065	157 224	1 012	11 972	4 253	36 119	75	223	2002
7 239	123 310	1 136	14 140	4 582	40 990	88	363	2003
<b>2004</b>								
464	9 985	73	990	350	3 266	4	16	januari
								februari
								maart
								april
								mei
								juni
								juli
								augustus
								september
								oktober
								november
								december
Brussel (Incl. Nijverheidsbekken)				Luik				
Geladen		Ledig		Geladen		Ledig		
Aantal	Tonnen- maat	Aantal	Tonnen- maat	Aantal	Tonnen- maat	Aantal	Tonnen- maat	
264	624	120	240	100	155	108	154	1998
288	708	120	216	75	121	114	167	1999
240	624	96	204	77	128	110	171	2000
231	559	83	182	63	96	86	130	2001
204	537	67	190	62	98	95	138	2002
214	539	75	192	79	122	82	118	2003
<b>2004</b>								
16	39	1	2	4	6	7	11	januari
								februari
								maart
								april
								mei
								juni
								juli
								augustus
								september
								oktober
								november
								december

# Vervoer

## Bedrijvigheid van de zeehavens

### Aantal en tonnenmaat van de buitengevaren zeeschepen (1)

	Alle Belgische havens (2)				Antwerpen rechteroever			
	Geladen		Ledig		Geladen		Ledig	
	Aantal	Tonnen- maat	Aantal	Tonnen- maat	Aantal	Tonnen- maat	Aantal	Tonnen- maat
1998	23 484	279 084	7 056	68 244	9 228	117 771	3 428	44 236
1999	23 016	299 652	6 900	79 860	8 835	121 543	3 365	43 242
2000	23 376	359 976	7 020	80 184	9 091	123 085	3 682	47 181
2001	23 033	344 367	6 955	78 336	8 960	130 528	3 441	45 877
2002	23 212	365 523	6 580	74 340	8 930	138 958	3 301	40 325
2003	21 631	342 930	6 502	71 749	8 594	143 654	3 593	40 638

#### 2004

januari	1 726	29 589	538	6 225	658	11 876	316	3 369
februari								
maart								
april								
mei								
juni								
juli								
augustus								
september								
oktober								
november								
december								

	Waaslandhaven (Antwerpen linkeroever)				Gent			
	Geladen		Ledig		Geladen		Ledig	
	Aantal	Tonnen- maat	Aantal	Tonnen- maat	Aantal	Tonnen- maat	Aantal	Tonnen- maat
1998	1 408	24 167	964	12 129	1 500	9 708	1 632	19 152
1999	1 366	21 805	905	11 505	1 584	11 928	1 548	18 696
2000	1 265	19 319	832	10 896	1 428	11 856	1 524	17 892
2001	1 488	25 240	923	10 279	1 357	11 296	1 372	16 677
2002	1 434	26 623	1 002	11 240	1 439	11 927	1 317	15 475
2003	1 602	29 083	781	8 961	1 489	12 752	1 477	16 202

#### 2004

januari	149	3 025	55	971	113	984	146	1 390
februari								
maart								
april								
mei								
juni								
juli								
augustus								
september								
oktober								
november								
december								

(1) in 1000 brutoregisterton. (2) uitgezonderd de bewegingen tussen de Belgische havens.

Bron: generale verklaring voor de binnenvarende zeeschepen.

# Vervoer

Brugge-Zeebrugge				Oostende				
Geladen		Ledig		Geladen		Ledig		
Aantal	Tonnen- maat	Aantal	Tonnen- maat	Aantal	Tonnen- maat	Aantal	Tonnen- maat	
7 898	107 388	2 160	13 008	2 964	19 116	744	1 416	1998
8 280	128 736	2 472	14 844	2 436	14 640	756	1 224	1999
8 040	145 428	2 724	14 904	3 372	24 384	648	1 116	2000
7 576	145 941	2 629	16 995	3 419	31 327	874	1 589	2001
7 632	152 790	2 380	17 362	3 526	34 854	821	1 586	2002
5 822	117 408	2 475	18 620	3 874	39 835	772	1 521	2003
<b>2004</b>								
478	10 493	130	1 598	313	3 184	40	79	januari
								februari
								maart
								april
								mei
								juni
								juli
								augustus
								september
								oktober
								november
								december
Brussel (incl. Nijverheidsbekken)				Luik				
Geladen		Ledig		Geladen		Ledig		
Aantal	Tonnen- maat	Aantal	Tonnen- maat	Aantal	Tonnen- maat	Aantal	Tonnen- maat	
156	288	264	624	180	272	29	53	1998
144	264	276	648	182	266	48	94	1999
120	264	228	588	206	298	11	26	2000
102	255	209	538	159	235	15	25	2001
81	240	202	500	150	222	10	16	2002
77	233	206	514	151	231	14	24	2003
<b>2004</b>								
5	14	13	29	10	15	0	0	januari
								februari
								maart
								april
								mei
								juni
								juli
								augustus
								september
								oktober
								november
								december

# Vervoer

## Nationale maatschappij der belgische spoorwegen

### Reizigersvervoer

	Aantal reizigers (duizenden)	Aantal reizigers- KM (miljoenen)	Aantal productieve trein-KM (duizenden)
1998	145 858	7 098	75 790
1999	147 291	7 353	77 626
2000	153 299	7 754	77 431
2001	160 287	8 038	75 857
2002	164 936	8 249	75 989
2003	168 364	8 264	76 578
<b>2003</b>			
januari	14 053	659	6 541
februari	14 151	666	5 965
maart	15 168	723	6 492
april	13 517	667	6 382
mei	14 684	704	6 389
juni	13 380	665	5 983
juli	12 365	691	6 669
augustus	11 591	662	6 500
september	14 463	715	6 495
oktober	15 684	751	6 696
november	15 035	699	6 135
december	14 273	662	6 331
<b>2004 (*)</b>			
januari	14 663	679	6 503
februari	14 560	674	6 139
maart	16 055	748	6 725
april	14 478	701	6 381
mei	15 184	726	6 331
juni	15 055	736	6 595
juli	12 573	704	6 665
augustus	12 042	687	6 764
september			
oktober			
november			
december			

# Vervoer

## Nationale maatschappij der belgische spoorwegen - Totaalcijfers

### Handelsvervoer van goederen

	Volledige wagonladingen 1000000 TKM				Aantal productieve trein-KM (duizenden)	Gesleepte bruto TKM (miljoenen)	Aantal geladen wagens (wagen- ladingen)(1)
	1000 T (1)	Binnenlands vervoer (1)	In-en uitvoer(1)	Doorvoer (1)			
1998	60 742	2 168	4 919	521	18 007	18 732	1484 542
1999	59 320	2 040	5 004	375	17 622	18 697	1490 839
2000	61 276	2 031	5 424	223	18 316	20 452	1594 037
2001	55 653	1 857	4 837	230	17 510	18 916	1486 595
2002	57 214	1 922	5 079	275	17 926	18 846	1429 671
2003	55 732	1 970	5 095	230	16 750	19 208	1404 118
<b>2003</b>							
januari	4 163	116	385	12	1 444	1 584	94 940
februari	4 296	170	394	13	1 427	1 556	109 395
maart	4 542	186	382	13	1 481	1 636	113 544
april	4 817	138	419	60	1 404	1 588	125 528
mei	4 231	101	460	23	1 367	1 591	113 343
juni	4 342	149	364	18	1 193	1 347	115 120
juli	5 808	278	459	19	1 441	1 667	138 154
augustus	3 865	142	359	11	1 187	1 309	96 055
september	4 860	156	474	12	1 460	1 689	122 376
oktober	5 487	180	520	27	1 594	1 924	136 203
november	4 533	151	451	11	1 394	1 689	114 477
december	4 788	203	428	11	1 358	1 628	124 983
<b>2004</b>							
januari	3 570	123	323	6	1 430	1 749	80 087
februari	4 355	163	425	5	1 345	1 641	107 412
maart	4 654	178	452	4	1 467	1 792	116 728
april	5 230	188	492	19	1 376	1 702	138 559
mei	4 431	156	439	3	1 303	1 638	114 132
juni	4 986	175	460	44	1 431	1 749	127 414
juli	4 542	179	359	17	1 372	1 670	111 108
augustus	4 379	158	433	15	1 263	1 477	109 154
september							
oktober							
november							
december							

### Statistische domeinen

- Algemeen
- Grondgebied en leefmilieu
- Bevolking
- Samenleving
- Economie en financiën
- Landbouw en aanverwante activiteiten
- Industrie
- Diensten, handel en vervoer

**Algemene Directie Statistiek en Economische Informatie**  
NIS NATIONAAL INSTITUUT VOOR DE STATISTIEK  
B-1000 Brussel  
tel. 02/548.63.65 - 02/548.63.66  
fax 02/548.63.67

**<http://statbel.fgov.be>**  
[info@statbel.mineco.fgov.be](mailto:info@statbel.mineco.fgov.be)

5 € \*  
ISSN 0771 - 0410

\*Per nummer (excl. verzendingskosten): 5 € | Abonnement (excl. verzendingskosten): 50 €  
Verantwoordelijke uitgever: Fernand Sonck, Leuvenseweg 44 - B-1000 Brussel

**I. SAMENLEVING**

Nieuwsflits : Verbeterde arbeidsmarktsituatie in het tweede kwartaal van 2004 .....	5
---	---

**II. ECONOMIE EN FINANCIEN***Conjunctuurindicatoren*

<b>Kalender voor het uitbrengen van de NIS-indicatoren</b> .....	11
Omzetindexen (PRODCOM) - Augustus 2004 .....	12
Indexen van de bouwvergunningen - Augustus 2004 .....	14
Indexcijfers van de consumptieprijsen - Oktober 2004 .....	16

**III. INDUSTRIE EN BOUWNIJVERHEID***Industrie*

Elektriciteit - Augustus 2004 .....	18
-------------------------------------	----

**IV. DIENSTEN, HANDEL EN VERVOER***Binnenlandse handel*

Omzet van de grote distributieondernemingen - Kettingindexcijfers (basis 1995 = 100) - Juli 2004 .....	20
--	----

In deze publicatie vindt u **de recentste statistieken** van de volgende domeinen : Leefmilieu, bevolking, samenleving, economie en financiën, landbouw, industrie, diensten, handel en vervoer.

Daarnaast biedt onze website <http://statbel.fgov.be> een selectie van statistieken, die dagelijks worden bijgewerkt.

**Publicaties bestelt u door storting op postrekening nr. 679-2005886-23 van het Nationaal Instituut voor de Statistiek te Brussel.**

**Voor meer informatie :**  
Statistiek en Economische Informatie  
Leuvenseweg, 44 - 1000 Brussel  
Tel. : 02/548.63.66 - Fax: 02/548.63.67

**LUIK**

Bd de la Sauvenière, 73-75 - 4000 Luik  
Tel: 04/223.84.10  
Fax: 04/222.49.94

**GENT**

Coupure Rechts, 620 - 9000 Gent  
Tel: 09/267.27.27/30/31  
Fax: 09/267.27.29

**CHARLEROI**

Bd Audent 14/5 - 6000 Charleroi  
Tel: 071/27.44.14  
Fax: 071/27.44.19

**ANTWERPEN**

Italiëlei 124, Bus 85 -2000 Antwerpen  
Tel: 03/229.07.07  
Fax: 03/233.28.30

**CONVENTIONELE TEKENS**

Gegevens ontbreken	..
0 of minder dan de helft van de gebruikte eenheid	-
Voorlopige cijfers	(*)
De komma wordt gebruikt om de eenheden te scheiden van de decimalen	

**Verantwoordelijke uitgever : Fernand Sonck.**

**Auteursrecht voorbehouden**

Het reproduceren van de inhoud van deze publicatie is niet toegestaan, noch geheel, noch gedeeltelijk, noch in de oorspronkelijke, noch in bewerkte vorm, tenzij met schriftelijke machtiging vanwege de Algemene Directie Statistiek en Economische Informatie.

Het gebruiken van de inhoud van deze publicatie als toelichting of bewijsvoering in een artikel, een boekbespreking of een boek is toegestaan, mits duidelijke en nauwkeurige bronvermelding.



**Samenleving**

*Nieuwsflits*



# Samenleving – Nieuwsflits

## Verbeterde arbeidsmarktsituatie in het tweede kwartaal van 2004

Uit de recentste Enquête naar de Arbeidskrachten (EAK) van het NIS (Nationaal Instituut voor de Statistiek, Statistiek en Economische Informatie, FOD Economie) voor het tweede kwartaal van 2004 blijkt dat de arbeidsmarkt positief evolueert in vergelijking met het jaar ervoor. Het aantal tewerkgestelde personen stijgt met meer dan 90.000 en de werkloosheid daalt met 10.000 eenheden. Terwijl de werkloosheid sterk daalt bij de mannen, wordt er bij de vrouwen nog een stijging genoteerd. Anderzijds doet de stijging van de tewerkstelling zich het meest voor bij de vrouwen. Vrouwen bieden zich dus meer en meer aan op de arbeidsmarkt maar komen voor een stuk in de werkloosheid terecht. Verder zien we een heel sterke stijging van de tewerkstelling van hooggeschoolden maar een daling van het aantal laaggeschoolden met een job. Een andere opvallende vaststelling is dat de werkgelegenheidstoename zich vooral voordoet in de publieke sector en in deeltijdse jobs. De werkzaamheidsgraad, werkloosheidsgraad en activiteitsgraad kennen een positieve evolutie en bedragen in het tweede kwartaal van 2004 respectievelijk 60,5 procent, 7,4 procent en 65,3 procent. Ook de onderwijsindicatoren levenslang leren en vroegtijdige schoolverlaters evolueren gunstig.

## Globale daling van de werkloosheid en stijging van de werkgelegenheid

De situatie van de Belgische arbeidsmarkt in het tweede kwartaal van 2004 is sterk verbeterd ten opzichte van de situatie een jaar terug (tabel 1). Het aantal IAB -werklozen is met bijna 10.000 eenheden gedaald tot iets meer dan 331.000 personen.

Ten opzichte van het eerste kwartaal van 2004 waar bijna 390.000 werklozen werden geraamd, daalt de werkloosheid nog sterker. De werkgelegenheid is op een jaar tijd met meer dan 90.000 eenheden gestegen en bedraagt in het tweede kwartaal van 2004 bijna 4.145.000. Dit betekent ook 34.000 werkenden meer ten opzichte van het vorige kwartaal.

## Bevolking van 15 jaar en meer naar IAB-statuuat, geslacht en leeftijdsgroep (2de kwartaal van 2003 en 2de kwartaal van 2004)

		15 tot 24 jaar		25 tot 49 jaar		50 jaar en +		Totaal	
		2003	2004	2003	2004	2003	2004	2003	2004
<b>Werkloos</b>	M	48.513	36.011	122.264	113.158	16.729	19.010	187.506	168.179
	V	31.027	38.789	112.455	110.775	9.963	13.470	153.445	163.034
	<b>T</b>	<b>79.540</b>	<b>74.800</b>	<b>234.720</b>	<b>223.933</b>	<b>26.692</b>	<b>32.480</b>	<b>340.952</b>	<b>331.213</b>
<b>Werkend</b>	M	193.191	192.538	1.623.454	1.647.064	496.229	507.054	2.312.874	2.346.657
	V	146.259	160.022	1.301.157	1.329.271	294.280	308.951	1.741.696	1.798.244
	<b>T</b>	<b>339.450</b>	<b>352.561</b>	<b>2.924.611</b>	<b>2.976.335</b>	<b>790.508</b>	<b>816.005</b>	<b>4.054.570</b>	<b>4.144.901</b>
<b>Niet actief</b>	M	393.447	409.120	147.587	129.105	1.104.009	1.115.388	1.645.043	1.653.614
	V	438.003	419.473	438.577	411.637	1.636.001	1.637.809	2.512.581	2.468.919
	<b>T</b>	<b>831.450</b>	<b>828.593</b>	<b>586.163</b>	<b>540.742</b>	<b>2.740.011</b>	<b>2.753.197</b>	<b>4.157.624</b>	<b>4.122.532</b>
<b>Totale bevolking van 15 jaar en ouder</b>	M	635.151	637.670	1.893.305	1.889.327	1.616.967	1.641.452	4.145.423	4.168.449
	V	615.289	618.284	1.852.189	1.851.683	1.940.244	1.960.230	4.407.722	4.430.197
	<b>T</b>	<b>1.250.440</b>	<b>1.255.954</b>	<b>3.745.494</b>	<b>3.741.010</b>	<b>3.557.211</b>	<b>3.601.682</b>	<b>8.553.145</b>	<b>8.598.646</b>

Bron (verplichte vermelding): NIS, (Nationaal Instituut voor de Statistiek, Statistiek en Economische Informatie, FOD Economie), Enquête naar de arbeidskrachten (EAK).

# Samenleving – Nieuwsflits

## Mannelijke werkloosheid daalt, vrouwelijke werkloosheid stijgt

Wanneer we de daling van de totale werkloosheid van naderbij bekijken, zien we dat enkel de mannelijke werkloosheid daalt. Vooral de werkloosheid van jonge mannen daalt sterk.

Daartegenover zien we een stijging van de werkloosheid onder jonge vrouwen tussen 15 en 24 jaar. Enkel in de leeftijdscategorie van 25 tot 49 jaar daalt de vrouwelijke werkloosheid lichtjes. De werkloosheid van 50-plussers stijgt bij beide seksen.

## Stijging werkgelegenheid vooral bij hooggeschoolde vrouwen, in de publieke sector en in een deeltijds statuut

De stijging van de werkgelegenheid tussen het tweede kwartaal van 2003 en 2004 is het prominentst bij vrouwen, en dit in alle leeftijdscategorieën. De vrouwelijke tewerkstelling stijgt met meer dan 3 procent. Het aantal werkende mannen stijgt ook overal (met uitzondering van de jongste bevolkingsgroep, waar een lichte daling waargenomen wordt), maar minder sterk dan het aantal werkende vrouwen.

Opvallend is de sterk stijgende tewerkstelling met bijna 110.000 van hooggeschoolden (tabel 2). De tewerkstelling van laaggeschoolden daarentegen daalt, en dit meer bij de mannen dan bij de vrouwen.

De werkgelegenheidstoename doet zich enkel voor bij de loontrekkenden. Het aantal zelfstandigen daalt zelfs met ongeveer 5.000 eenheden. Bovendien wordt de groei van de tewerkstelling bijna uitsluitend waargenomen in de publieke sector, die groeit met ongeveer 72.000 eenheden.

Opvallend is ook de sterke groei van de deeltijdse tewerkstelling en de relatief sterke toename van de tijdelijke tewerkstelling.

## Kenmerken van de werkende bevolking (2de kwartaal van 2003 en 2de kwartaal van 2004)

	Mannen		Vrouwen		Totaal	
	2003	2004	2003	2004	2003	2004
<b>Totale tewerkstelling</b>						
Laaggeschoold	720.339	685.109	409.994	403.409	1.130.333	1.088.518
Middengeschoold	881.882	904.169	656.918	657.060	1.538.800	1.561.229
Hooggeschoold	710.653	757.379	674.783	737.775	1.385.436	1.495.153
Loontrekkend	1.920.362	1.947.202	1.519.765	1.588.479	3.440.127	3.535.680
Zelfstandig	392.511	399.455	221.931	209.765	614.443	609.220
<b>Totaal</b>	<b>2.312.874</b>	<b>2.346.657</b>	<b>1.741.696</b>	<b>1.798.244</b>	<b>4.054.570</b>	<b>4.144.900</b>
Loontrekkend privé-sector	1.588.902	1.593.625	1.115.431	1.134.322	2.704.333	2.727.947
Loontrekkend publieke sector	331.460	353.577	404.334	454.157	735.794	807.733
Loontrekkend voltijds	1.793.137	1.806.914	868.886	885.404	2.662.023	2.692.318
Loontrekkend deeltijds (1)	119.523	132.756	622.358	663.695	741.880	796.451
Loontrekkend vast werk	1.797.826	1.824.256	1.348.151	1.404.541	3.145.977	3.228.797
Loontrekkend tijdelijk werk	122.537	122.946	171.613	183.938	294.150	306.883

(1) Exclusief PWA en gelegenheidswerk

Bron : NIS, (Nationaal Instituut voor de Statistiek, Statistiek en Economische Informatie, FOD Economie), Enquête naar de arbeidskrachten (EAK).

# Samenleving – Nieuwsflits

---

## Verbetering van de arbeidsmarkt- en onderwijsindicatoren

Als gevolg van deze betere arbeidsmarktpositie stijgt de werkzaamheidsgraad van 59,3 procent in het tweede kwartaal van 2003 tot 60,5 procent in het tweede kwartaal van 2004 en daalt de werkloosheidsgraad van 7,8 procent tot 7,4 procent (tabel 3). De activiteitsgraad bedraagt 65,3 procent ten opzichte van 64,3 procent het jaar ervoor.

Het is bijna uitsluitend de toename van de arbeidsmarktparticipatie van de vrouw die voor een sterk gestegen activiteitsgraad zorgt. De activiteitsgraad van de vrouw stijgt van 55,9 procent naar 57,8 procent tegenover een stijging van 72,6 procent naar 72,8 procent bij de mannen. Vrouwen bieden zich meer en meer aan op de arbeidsmarkt (een proces dat al jaren bezig is), maar komen voor een stuk in de werkloosheid terecht, vandaar ook de werkloosheidstoename bij vrouwen, naast de werkgelegenheidstoename.

De werkzaamheidsgraad, werkloosheidsgraad en activiteitsgraad vertonen in de drie gewesten een gunstige evolutie, met uitzondering van de werkloosheidsgraad in Wallonië die stijgt van 10,5 procent naar 11 procent.

Ook de indicatoren omtrent levenslang leren (tabel 4) kennen een positieve evolutie. In het tweede kwartaal van 2004 volgde 9,5 procent van de volwassen bevolking onderwijs of vorming gedurende een referentieperiode van vier weken. Het cijfer bedraagt 11,2 procent bij de werkende volwassenen.

Het percentage vroegtijdige schoolverlaters tenslotte daalt van 12,8 procent naar 11,9 procent (tabel 4). Deze indicator geeft het percentage jongeren weer van 18 tot 24 jaar die het onderwijssysteem hebben verlaten zonder een diploma of getuigschrift van het hoger secundair onderwijs te hebben behaald en die bovendien geen verdere opleiding meer volgen. Enkel in het Waals Gewest wordt een toename van deze indicator vastgesteld.

---

### Werkzaamheidsgraad, werkloosheidsgraad en activiteitsgraad naar gewest (2de kwartaal van 2003 en 2de kwartaal van 2004)

---

	Brussels Hoofdstedelijk Gewest		Vlaams Gewest		Waals Gewest		België	
	2003	2004	2003	2004	2003	2004	2003	2004
Werkzaamheidsgraad (1)	53,0%	55,4%	62,9%	64,0%	54,6%	55,5%	59,3%	60,5%
Werkloosheidsgraad (2)	14,9%	13,6%	5,3%	4,6%	10,5%	11,0%	7,8%	7,4%
Activiteitsgraad (3)	62,3%	64,1%	66,4%	67,1%	61,0%	62,4%	64,3%	65,3%

---

(1) Percentage werkenden in de bevolking van 15 tot 64 jaar.

(2) Percentage werklozen in de beroepsbevolking van 15 tot 64 jaar.

(3) Percentage beroepsbevolking (werkenden+werklozen) in de bevolking van 15 tot 64 jaar.

Bron : NIS, (Nationaal Instituut voor de Statistiek, Statistiek en Economische Informatie, FOD Economie), Enquête naar de arbeidskrachten (EAK).

---

# Samenleving – Nieuwsflits

## Deelname aan vorming en vroegtijdig schoolverlaters volgens gewest (2de kwartaal van 2003 en 2de kwartaal van 2004) (1)

	Hoofdstedelijk Gewest		Vlaams Gewest		Waals Gewest		België	
	2003	2004	2003	2004	2003	2004	2003	2004
Deelname aan vorming (2) van de totale bevolking 25-64 jaar	10,60%	11,20%	9,10%	10,80%	6,80%	6,70%	8,50%	9,50%
Deelname aan vorming van de werkende bevolking 25-64 jaar	11,30%	11,40%	10,60%	12,60%	7,80%	8,30%	9,90%	11,20%
Vroegtijdige schoolverlaters(3)	18,90%	13,80%	11,30%	10,10%	13,50%	14,50%	12,80%	11,90%

(1) Wegens een wijziging van de variabelen over onderwijs en opleiding in 2004, zijn de resultaten van 2004 niet volledig vergelijkbaar met de resultaten van 2003.

(2) Het gaat om de deelname aan onderwijs- en opleidingsactiviteiten tijdens een referentieperiode van 4 maanden.

(3) Het percentage personen met een leeftijd van 18 tot 24 jaar dat maximaal een diploma van het lager secundair onderwijs behaald heeft en geen onderwijs of opleiding meer volgt.

Bron : NIS, (Nationaal Instituut voor de Statistiek, Statistiek en Economische Informatie, FOD Economie), Enquête naar de arbeidskrachten (EAK).

## Voetnoot

Het IAB-statuut maakt het onderscheid tussen werkenden, werklozen en niet-actieven volgens de definities van het Internationaal Arbeidsbureau. Dankzij deze indeling kunnen de cijfers over de grenzen heen met elkaar vergeleken worden.

Een **werkende** wordt hier gedefinieerd als iemand die gedurende de referentieweek (minstens één uur, en zelfs zonder formeel contract) in loondienst of voor winst heeft gewerkt, of niet werkte maar een betrekking had waarvan hij/zij tijdelijk afwezig was (ziekte, vakantie, enz.).

**Werklozen** zijn alle personen van 15 jaar en ouder die gedurende de referentieweek geen werk hadden, werk zochten (d.w.z. actieve stappen ondernomen hebben tijdens de 4 weken voor het interview) en direct beschikbaar waren voor werk (binnen de 2 weken).

De **niet-actieve** bevolking omvat alle andere personen: zij die zich uitsluitend met het huishouden bezighouden, of die als vrijwilliger werken, studenten en gepensioneerden (voor zover ze geen betaalde arbeid verrichten).

**Economie en financiën**  
*Conjunctuurindicatoren*





## Kalender voor het uitbrengen van de NIS-indicatoren

De indicatoren zijn beschikbaar op de aangeduide dag om 0 uur op onze website <http://statbel.fgov.be>

Beschikbaar vanaf	Indicator	Referentieperiode	Frequentie
<b>NOVEMBER 2004</b>			
4	Statistiek van toerisme en hotelwezen	mei 2004	maandelijks
4	Werknemersindexen	augustus 2004	maandelijks
4	Indexen van gewerkte uren	augustus 2004	maandelijks
11	Productie-indexen	september 2004	maandelijks
18	Indexen van de nieuwe orders	september 2004	maandelijks
18	Faillissementen	oktober 2004	maandelijks
18	Statistiek van toerisme en hotelwezen	juni 2004	maandelijks
25	Bouwvergunningen	september 2004	maandelijks
25	Omzetindexen (PRODCOM)	september 2004	maandelijks
25	Afzetprijnsindexen	oktober 2004	maandelijks
25	Omzetindexen (BTW)	september 2004	maandelijks
25	Investeringsindexen (BTW)	september 2004	maandelijks
25	Kleinhandelsindexen	augustus 2004	maandelijks
29	Consumptieprijnsindexen (*)	november 2004	maandelijks
<b>DECEMBER 2004</b>			
2	Werknemersindexen	september 2004	maandelijks
2	Indexen van gewerkte uren	september 2004	maandelijks
2	Indexen van de loonmassa	3de kwartaal 2004	driemaandelijks
2	Indexen van de uurlonen	oktober 2004	driemaandelijks
9	Productie-indexen	oktober 2004	maandelijks
9	Faillissementen	november 2004	maandelijks
16	Indexen van de nieuwe orders	oktober 2004	maandelijks
16	Statistiek van toerisme en hotelwezen	juli 2004	maandelijks
23	Bouwvergunningen	september 2004	maandelijks
23	Omzetindexen (PRODCOM)	oktober 2004	maandelijks
23	Afzetprijnsindexen	november 2004	maandelijks
23	Omzetindexen (BTW)	oktober 2004	maandelijks
23	Investeringsindexen (BTW)	oktober 2004	maandelijks
23	Kleinhandelsindexen	oktober 2004	maandelijks

(\*) Beschikbaar om 12u, na de vergadering van de Indexcommissie.

Deze kalender kan op aanvraag ook afzonderlijk verkregen worden.

(Tel. 02/548.68.63 - 63.66 - Fax. 02/548.63.67)

# Conjunctuurindicatoren – persbericht

---

## **Augustus 2004\*: omzet delfstoffen en industrie + 1,2%**

De seizoengezuiverde index van de **omzet** van de winning van delfstoffen en de industrie in België (op basis van de Prodcom-enquête) van de laatste drie maanden in vergelijking met de drie voorgaande maanden is gestegen met 1,2%.

De **trend** van de laatste drie maanden vertoont in vergelijking met de drie maanden daarvoor een stijging (+1,0%) voor het hele land. Op gewestelijk niveau steeg de omzet met 1,7% in Vlaanderen, in Wallonië was er een stijging met 3,8%\*\*.

Een uitsplitsing naargelang het type van producten geeft +2,4% voor intermediaire goederen, +2,8% voor investeringsgoederen, +3,4% voor duurzame consumptiegoederen en +0,9% voor niet-duurzame consumptiegoederen.

Volgende persbericht : **25/11/2004**

\*  
\* \*

*Bronvermelding is verplicht.*

**Op de volgende bladzijde vindt U de bijhorende tabellen en grafieken.**

Meer informatie over de conjunctuur !

⇒ Bekijk ook, voor een totaalbeeld van de Belgische en Europese conjunctuur, de viertalige conjunctuurportalsite van het NIS op het internet :

**<http://statbel.fgov.be/indicators>**

⇒ Alle methodologische toelichtingen bij de cijfers kunt U bij de Eenheid Conjunctuur vragen.

⇒ Het is mogelijk om gegevens over de omzet meer uitgesplitst (per subsector, per gewest) of verder bewerkt (vb. seizoengezuiverd) toegestuurd te krijgen, eenmalig of maandelijks (per abonnement).

⇒ Naast de omzetindexen beschikken we over vele andere conjunctuurgegevens : werknemers, nieuwe orders, loonmassa, gewerkte uren, productie, afzetprijzen, bouwvergunningen, materiaalkosten, ...

---

\* (% stijging van de laatste drie maanden, tot en met augustus 2004, tegenover voorgaande driemaandsperiode, seizoengezuiverde waarden)

\*\* de programma's voor seizoenuivering en trendberekening beschouwen elke reeks op zich; daardoor kan het gebeuren dat de optelling van de deelresultaten (van gewesten of producttypes) afwijkt van de globale resultaten.

---

# Conjunctuurindicatoren – persbericht

## Omzet

**Bruto-indexen (2000=100)**  
Waarde van de verkochte goederen en diensten

**Indexen per werkdag**  
Rekening houdend met de ongelijke duur en samenstelling van de maanden

**Seizoensgezuiverde indexen**  
Na uitschakeling van seizoen-schommelingen

	Jan	Feb	Maart	April	Mei	Juni	Juli	Aug	Sept	Okt	Nov	Dec	Jaar
<b>Winning van delfstoffen en industrie</b>													
<b>Bruto-indexen</b>													
2002	98,3	97,7	106,3	102,3	106,6	108,1	93,8	88,2	108,9	114,2	102,5	94,2	101,7
2003	97,4	98,5	106,5	102,9	97,1	103,7	93,4	85,8	108,6	110,2	101,2	101,2	100,5
2004	96,9	99,4	118,7	108,0	101,2	119,9	94,4	95,0					
<b>Indexen per werkdag</b>													
2002	97,3	96,7	105,3	101,3	105,7	107,1	92,8	87,3	107,9	113,1	101,6	93,2	100,8
2003	96,4	97,5	105,6	101,9	96,1	102,7	92,4	84,9	107,5	109,2	100,3	100,2	99,6
2004	96,0	98,4	117,7	107,0	100,3	118,9	93,5	94,0					
<b>Seizoensgezuiverde indexen</b>													
2002	101,2	100,9	101,6	100,5	104,1	102,1	101,3	101,4	102,5	101,8	102,9	100,0	101,7
2003	100,5	101,4	100,8	101,1	98,5	99,8	102,3	101,4	100,7	100,4	102,5	102,9	101,0
2004	102,9	103,2	105,0	105,0	104,5	106,3	106,4	105,4					

**Trend**  
Winning van delfstoffen en industrie; na uitschakeling van seizoen- en toevallige schommelingen

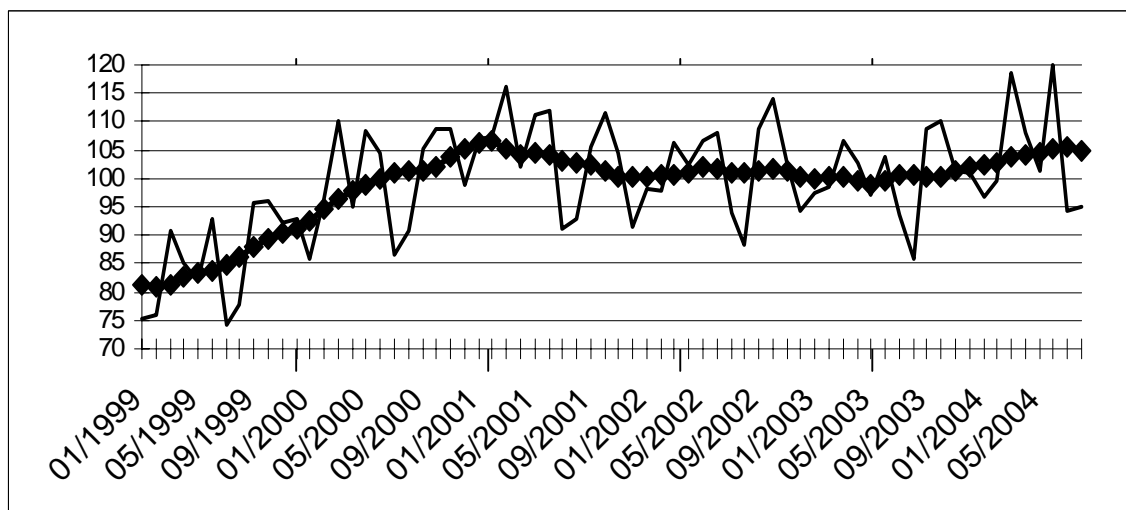

Bruto-indexen:   
Trend:

**Evolutie van de trend**  
Vergelijking van de laatste drie maanden met de drie voorgaande maanden

> 2.5%  
 0.5% tot 2.5%  
 -0.5% tot 0.5%  
 -2.5% tot -0.5%  
 < -2.5%

Bedrijfstakken / Hoofdindustriegroepen	België	Vlaanderen	Wallonië	Brussel
Winning van delfstoffen en industrie				
Intermediaire goederen Industrie				
Investeringsgoederen				
Duurzame consumptiegoederen				
Niet-duurzame consumptiegoederen				
Winning van delfstoffen				
Voedings- en genotmiddelen				
Papier en karton; uitgeverijen en drukkerijen				
Chemische, rubber- en kunststofnijverheid				
Metaalverwerking				
Cokes, geraffineerde aardolieproducten en splijt- en kweekstoffen				
Niet-metaalhoudende minerale producten				
Metallurgie				
Meubels				

# Conjunctuurindicatoren – Bouwvergunningen

---

## **Augustus 2004\*: Bouwvergunningen nieuwe woningen +2,2%**

De seizoengezuiverde index van het aantal afgeleverde bouwvergunningen voor **nieuwe woningen voor privé-gezinnen** is gestegen met 2,2%. Een uitsplitsing naargelang het woningtype geeft een stijging van 1,4% voor de **eengezinswoningen** en een stijging van 7,6% voor de **appartementen**. Het vergunde volume van **niet-residentiële nieuwbouw** daalt met 6,1%.

Voor de **renovatie van woongebouwen** noteert men een toename van de afgeleverde vergunningen met 2,1%.

De evolutie van de **trend** van de laatste drie maanden in vergelijking met de drie maanden daarvoor bedraagt -1,1% voor **nieuwe woningen voor privé-gezinnen (eengezinswoningen +0,1% en appartementen +1,2%)** en +0,4% voor het volume van **niet-residentiële nieuwbouw**; voor de **renovatie van woongebouwen** is de trendverandering -0,9%.

Volgende persbericht : **25/11/2004**

**Op de volgende bladzijde vindt U de bijhorende tabellen en grafieken.**

\*  
\* \*

*Bronvermelding is verplicht.*

Meer informatie over de conjunctuur !

⇒ Bekijk ook, voor een totaalbeeld van de Belgische en Europese conjunctuur, de viertalige conjunctuurportalsite van het NIS op het internet :

**<http://statbel.fgov.be/indicators>**

⇒ Alle methodologische toelichtingen bij de cijfers kunt U bij de Eenheid Conjunctuur vragen.

⇒ Het is mogelijk om gegevens over de bouwvergunningen meer uitgesplitst (per subsector, per gewest) of verder bewerkt (vb. seizoengezuiverd) toegestuurd te krijgen, eenmalig of maandelijks (per abonnement).

⇒ Naast de indexen van de bouwvergunningen, beschikken we over vele andere conjunctuurgegevens : productie-indexen, nieuwe orders, loonmassa, werknemers, gewerkte uren, omzet, afzetprijzen, materiaalkosten, ...

\* (% stijging van de laatste drie maanden, tot en met augustus 2004, tegenover voorgaande driemaandsperiode, seizoengezuiverde waarden)

---

# Conjunctuurindicatoren – Bouwvergunningen

## Bouwvergunningen

Bruto-indexen  
(2000=100)  
Bouwvergunningen

	Jan	Feb	Maart	April	Mei	Juni	Juli	Aug	Sept	Okt	Nov	Dec	Jaar
--	-----	-----	-------	-------	-----	------	------	-----	------	-----	-----	-----	------

### Woongebouwen (aantal nieuwe gebouwen)

2003	86,4	84,1	103,2	104,7	95,6	104,8	103,5	85,4	104,3	94,2	80,2	105,0	96,0
2004	102,9	95,8	128,2	106,0	105,7	134,7	101,1	99,7					

### Woongebouwen (aantal nieuwe woningen)

2003	92,9	90,2	110,4	118,0	98,9	117,3	107,1	104,1	111,9	104,9	90,3	124,2	105,9
2004	133,1	106,5	145,4	109,0	109,7	157,2	113,7	105,4					

### Woongebouwen (aantal gerenoveerde gebouwen)

2003	87,5	95,0	112,3	119,1	121,8	127,5	124,9	111,6	121,0	108,3	96,7	113,0	111,6
2004	104,6	106,6	130,7	110,0	106,4	134,7	111,3	118,9					

### Niet-woongebouwen (volume nieuwe gebouwen)

2003	45,7	68,2	57,6	54,8	48,8	78,0	55,6	41,1	94,2	59,4	64,9	68,2	61,4
2004	90,5	88,1	64,3	83,4	77,4	75,2	63,0	62,8					

### Trend

Na uitschakeling  
van seizoen- en  
toevallige  
schommelingen

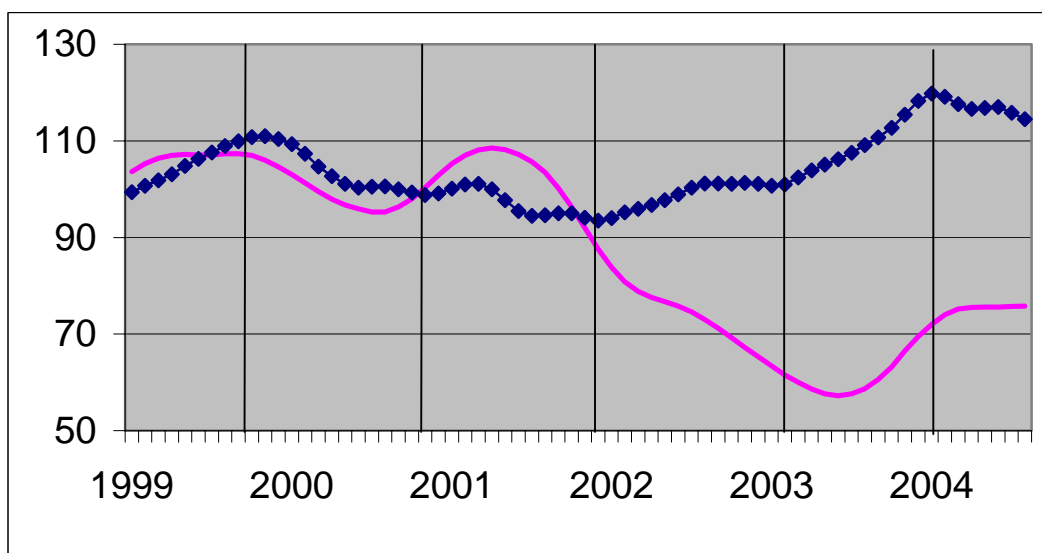

Volume niet-  
woongebouwen :

Aantal woningen:



Vergelijking van  
de trend van de  
laatste drie  
maanden met de  
drie voorgaande  
maanden

↗↗ > 5%  
↗ 1% tot 5%  
→ -1% tot 1%  
↘ -5% tot -1%  
↘↘ < -5%

BE : België  
VL : Vlaanderen  
WA : Wallonië  
BR : Brussel

Evolutie van de trend	BE	VL	WA	BR
Aantal nieuwe woningen	↘	→	→	↘
Aantal nieuwe woongebouwen	→	↗	↘	→
Aantal nieuwe woongebouwen met één woning	→	↗	↘↘	↗↗
Aantal nieuwe appartementen	↗	→	↗	↗↗
Nieuwe woongebouwen - Bewoonbare oppervlakte	↘	→	→	↘
Aantal nieuwe niet-woongebouwen	→	↗	→	↗
Nieuwe niet-woongebouwen - Volume	→	→	↘	↘↘
Aantal gerenoveerde woongebouwen	→	↘	→	↗↗
Aantal gerenoveerde niet-woongebouwen	→	↘	→	↘↘

# Conjunctuurindicatoren

## Indexcijfers van de consumptieprijzen

	Algemeen indexcijfer			Gezondheidsindex		Voedings- middelen (1)	Niet- voedings- middelen	Diensten	Huur
	Basis			Basis					
	1996 = 100	1988 = 100	1981 = 100	1996 = 100	1988 = 100				
						<b>Basis 1981 = 100</b>			
<b>1986</b>	79,24	97,25	131,56	-	-	134,44	129,00	132,38	134,96
<b>1987</b>	80,47	98,76	133,60	-	-	133,90	130,43	136,52	140,72
<b>1988</b>	81,40	99,91	135,15	-	-	133,88	131,91	138,59	145,85
<b>1989</b>	83,93	103,01	139,35	-	-	138,07	136,37	142,14	151,24
<b>1990</b>	86,82	106,56	144,16	-	-	143,18	141,17	146,69	156,08
						<b>Basis 1988 = 100</b>			
<b>1991</b>	89,62	109,99	148,79	-	-	108,88	110,20	110,46	109,49
<b>1992</b>	91,79	112,66	152,40	-	-	108,75	111,86	115,07	115,93
<b>1993</b>	94,32	115,76	156,60	-	-	107,89	115,20	119,45	122,05
<b>1994</b>	96,56	118,51	160,32	96,83	116,75	109,82	117,57	122,52	127,61
<b>1995</b>	97,98	120,25	162,67	98,34	118,57	111,15	118,52	124,99	131,29
<b>1996</b>	100,00	122,73	166,03	99,97	120,53	111,85	121,34	127,92	134,54
<b>1997</b>	101,63	124,73	168,74	101,29	122,12	114,31	123,16	129,81	136,80
						<b>Basis 1996 = 100</b>			
<b>1998</b>	102,60	125,92	170,35	102,58	123,68	104,08	101,04	103,85	102,87
<b>1999</b>	103,75	127,33	172,25	103,54	124,84	104,29	102,30	105,48	104,34
<b>2000</b>	106,39	130,57	176,64	105,49	127,19	105,19	106,26	107,60	105,85
<b>2001</b>	109,02	133,80	181,00	108,38	130,68	109,64	108,08	110,24	107,87
<b>2002</b>	110,81	136,00	183,98	110,32	133,01	112,05	108,72	113,18	110,52
<b>2003</b>	112,57	138,16	186,91	111,92	134,94	114,33	110,01	115,16	112,97
<b>2002</b>									
November	111,00	136,23	184,29	110,46	133,18	112,09	109,07	113,12	111,33
December	111,06	136,30	184,39	110,55	133,29	111,41	109,18	113,65	111,43
<b>2003</b>									
Januari	111,55	136,91	185,21	110,94	133,76	112,61	109,71	113,55	111,87
Februari	112,32	137,85	186,48	111,56	134,51	113,14	110,68	114,28	112,22
Maart	112,64	138,24	187,02	111,82	134,82	113,65	111,09	114,31	112,47
April	112,36	137,90	186,55	111,73	134,71	114,26	109,64	115,09	112,64
Mei	112,04	137,51	186,02	111,57	134,52	114,40	109,08	114,73	112,84
Juni	112,37	137,91	186,57	111,85	134,86	114,93	109,27	115,13	113,03
Juli	112,59	138,18	186,93	112,06	135,11	114,86	109,41	115,74	113,09
Augustus	112,89	138,55	187,43	112,20	135,28	114,95	109,99	115,78	113,27
September	113,22	138,95	187,98	112,47	135,61	116,17	110,35	115,42	113,44
Oktober	112,85	138,50	187,36	112,15	135,22	114,60	110,25	115,44	113,51
November	113,06	138,76	187,71	112,36	135,47	114,62	110,33	116,00	113,66
December	112,99	138,67	187,60	112,32	135,42	113,82	110,29	116,44	113,62
<b>2004</b>									
Januari	113,32	139,08	188,15	112,67	135,85	115,02	110,45	116,38	114,01
Februari	113,74	139,59	188,84	113,02	136,27	115,18	110,75	117,17	114,55
Maart	113,91	139,80	189,12	113,05	136,30	115,59	111,15	116,75	114,77
April	114,52	140,55	190,14	113,50	136,85	116,60	111,56	117,50	114,87
Mei	114,96	141,09	190,87	113,67	137,05	117,07	112,33	117,43	115,11
Juni	114,91	141,03	190,79	113,65	137,03	116,96	112,13	117,65	115,09
Juli	115,30	141,51	191,43	114,00	137,45	116,66	112,49	118,65	115,24
Augustus	115,44	141,68	191,67	114,03	137,49	116,07	113,14	118,58	115,27
September	115,52	141,78	191,80	114,08	137,55	116,04	113,42	118,42	115,41
Oktober	116,08	142,46	192,73	114,49	138,04	115,81	114,67	118,55	115,59

(1) Dranken inbegrepen.

Bron : Dienst voor het Indexcijfer van de FOD Economie, K.M.O., Middenstand en Energie.

# **Industrie en bouwnijverheid**

*Industrie*

# NIET-PRODCOM - Elektriciteit

## Netto-productie van elektriciteit per categorie ondernemingen en naar aard van de brandstoffen (in GWh) (1)

	Per categorie ondernemingen			Naar de aard van de brandstoffen				Netto-productie	Invoer	Uitvoer	Energie verbruikt voor oppompen
	Elektriciteits-bedrijven	Zelf-pro-ductenten	Autonome producenten	Thermische	Windkracht	Hydraulische	Kernsplijt - stoffen				
1998	6 396	202	26	2 842	0,9	124	3 657	6 624	652	536	101
1999	6 517	194	24	2 723	1,1	124	3 888	6 735	755	684	126
2000	6 520	132	29	2 727	1,2	141	3 812	6 681	970	610	137
2001	6 196	114	31	2 534	2,8	136	3 667	6 340	1 318	559	135
2002	6 393	99	32	2 636	4,7	120	3 749	6 524	1 374	736	127
2003 Augustus	6 537	72	47	2 735	3,3	100	3 817	6 656	763	852	132
September	6 404	86	39	2 735	2,3	49	3 742	6 528	1 045	755	60
Oktober	6 841	120	37	2 938	5,4	93	3 962	6 999	1 148	499	121
November	6 486	138	40	3 124	8,0	100	3 433	6 665	1 417	543	127
December	7 187	128	44	2 962	11,1	126	4 259	7 358	1 128	538	132
2004 Januari	7 342	116	52	3 023	16,0	156	4 315	7 510	1 370	613	152
Februari	6 537	118	47	3 000	13,8	145	3 542	6 702	1 342	406	134
Maart	6 876	123	48	3 252	11,1	135	3 649	7 047	1 323	433	138
April	6 268	120	53	2 814	8,1	135	3 483	6 441	1 241	485	144
Mei	6 432	115	51	2 817	5,3	90	3 687	6 599	957	572	88
Juni	6 269	106	49	2 634	7,1	78	3 705	6 424	1 252	796	93
Juli	6 618	113	58	2 657	6,7	126	4 000	6 789	730	820	156
Augustus	6 203	94	59	2 626	7,3	134	3 588	6 356	1 258	761	157



# **Diensten, handel en vervoer**

*Binnenlandse handel*

# Binnenlandse handel

## T2. Omzet van de grote distributieondernemingen: Kettingindexcijfers weekbericht - Basisjaar 1995 = 100

### T2.1 Grote distributieondernemingen

---

Groot warenhuizen met verschillende afdelingen

---

	Totaal	Voeding	Textiel- en kledingsartikelen, schoenen	Huishoud- artikelen	Andere artikelen
2001	115	114	112	127	109
2002	120	119	115	135	113
2003	122	121	118	142	108
<b>2004</b>					
Januari	132	124	163	163	98
Februari	107	111	84	131	88
Maart	119	123	101	138	100
April	125	129	113	135	108
Mei	117	117	103	143	102
Juni	122	122	106	141	114
Juli	129	125	151	139	113

---

Ondernemingen met bijhuizen

---

	Totaal	Voeding	Textiel- en kledingsartikelen, schoenen	Huishoud- artikelen	Andere artikelen	<i>Super- markten</i> Totaal
2001	138	133	110	123	176	110
2002	141	140	114	128	172	114
2003	149	148	116	136	186	119
<b>2004</b>						
Januari	157	149	141	169	180	122
Februari	132	138	81	123	161	112
Maart	150	154	109	123	174	121
April	158	157	132	119	190	123
Mei	151	149	117	122	193	122
Juni	155	158	107	141	196	123
Juli	164	157	134	171	209	128

---

## Binnenlandse handel

### T2. Omzet in de kleinhandel:

#### Kettingindexcijfers weekbericht - Basisjaar 1995 = 100

##### T2.2 Andere handel, totaal van kleinhandelsondernemingen & nieuwe personenwagen

	Andere handel				
	Totaal	Voeding	Textiel- en kledingsartikelen, schoenen	Huishoud- artikelen	Andere artikelen
2001	119	107	122	115	128
2002	119	112	112	111	128
2003	117	112	105	110	128
<b>2004</b>					
Januari	119	111	122	112	125
Februari	109	103	92	103	122
Maart	119	114	105	110	131
April	118	117	118	110	121
Mei	118	117	107	112	125
Juni	121	121	100	115	131
Juli	119	117	124	122	116

	Totaal van kleinhandelsondernemingen						Nieuwe personenwagen	
	Waarde	Hoeveel- heid	Voeding	Textiel- en kledings- artikelen, schoenen	Huishoud- artikelen	Andere artikelen	Waarde	Hoeveel- heid
2001	127	119	121	132	125	144	157	137
2002	128	117	125	126	123	144	155	127
2003	129	116	129	120	123	143	156	124
<b>2004</b>								
Januari	134	119	132	142	128	144	186	153
Februari	119	106	119	100	114	139	217	161
Maart	131	116	132	116	121	148	243	198
April	133	117	136	136	121	132	222	173
Mei	130	115	131	123	125	136	168	127
Juni	134	118	137	115	129	141	187	141
Juli	135	120	137	142	139	128	138	101
Augustus							124	96





### Statistische domeinen

- Algemeen
- Grondgebied en leefmilieu
- Bevolking
- Samenleving
- Economie en financiën
- Landbouw en aanverwante activiteiten
- Industrie
- Diensten, handel en vervoer

**Algemene Directie Statistiek en Economische Informatie**  
NIS NATIONAAL INSTITUUT VOOR DE STATISTIEK  
B-1000 Brussel  
tel. 02/548.63.65 - 02/548.63.66  
fax 02/548.63.67

**<http://statbel.fgov.be>**  
[info@statbel.mineco.fgov.be](mailto:info@statbel.mineco.fgov.be)

5 € \*  
ISSN 0771 - 0410

\*Per nummer (excl. verzendingskosten): 5 € | Abonnement (excl. verzendingskosten): 50 €  
Verantwoordelijke uitgever: Fernand Sonck, Leuvenseweg 44 - B-1000 Brussel

I. ECONOMIE EN FINANCIEN

*Conjunctuurindicatoren*

Kalender voor het uitbrengen van de NIS-indicatoren .....	5
Werknemersindexen en indexen van de gewerkte uren (basis 2000 = 100) - Augustus 2004 .....	6

*Geld en kapitaalmarkt*

Statistiek van het consumptiekrediet - 1 <sup>ste</sup> kwartaal 2004 .....	13
---	----

In deze publicatie vindt u **de recentste statistieken** van de volgende domeinen : Leefmilieu, bevolking, samenleving, economie en financiën, landbouw, industrie, diensten, handel en vervoer.

Daarnaast biedt onze website <http://statbel.fgov.be> een selectie van statistieken, die dagelijks worden bijgewerkt.

**Publicaties bestelt u door storting op postrekening nr. 679-2005886-23 van het Nationaal Instituut voor de Statistiek te Brussel.**

**Voor meer informatie :**  
Statistiek en Economische Informatie  
Leuvenseweg, 44 - 1000 Brussel  
Tel. : 02/548.63.66 - Fax: 02/548.63.67

**LUIK**

Bd de la Sauvenière, 73-75 - 4000 Luik  
Tel: 04/223.84.10  
Fax: 04/222.49.94

**GENT**

Coupure Rechts, 620 - 9000 Gent  
Tel: 09/267.27.27/30/31  
Fax: 09/267.27.29

**CHARLEROI**

Bd Audent 14/5 - 6000 Charleroi  
Tel: 071/27.44.14  
Fax: 071/27.44.19

**ANTWERPEN**

Italiëlei 124, Bus 85 -2000 Antwerpen  
Tel: 03/229.07.07  
Fax: 03/233.28.30

**CONVENTIONELE TEKENS**

Gegevens ontbreken	..
0 of minder dan de helft van de gebruikte eenheid	-
Voorlopige cijfers	(*)
De komma wordt gebruikt om de eenheden te scheiden van de decimalen	

**Verantwoordelijke uitgever : Fernand Sonck.**

**Auteursrecht voorbehouden**

Het reproduceren van de inhoud van deze publicatie is niet toegestaan, noch geheel, noch gedeeltelijk, noch in de oorspronkelijke, noch in bewerkte vorm, tenzij met schriftelijke machtiging vanwege de Algemene Directie Statistiek en Economische Informatie.

Het gebruiken van de inhoud van deze publicatie als toelichting of bewijsvoering in een artikel, een boekbespreking of een boek is toegestaan, mits duidelijke en nauwkeurige bronvermelding.



**Economie en financiën**  
*Conjunctuurindicatoren*



## Kalender voor het uitbrengen van de NIS-indicatoren

De indicatoren zijn beschikbaar op de aangeduide dag om 0 uur op onze website <http://statbel.fgov.be>

Beschikbaar vanaf	Indicator	Referentieperiode	Frequentie
<b>NOVEMBER 2004</b>			
10	Productie-indexen	september 2004	maandelijks
18	Indexen van de nieuwe orders	september 2004	maandelijks
18	Faillissementen	oktober 2004	maandelijks
18	Statistiek van toerisme en hotelwezen	juni 2004	maandelijks
25	Bouwvergunningen	september 2004	maandelijks
25	Omzetindexen (PRODCOM)	september 2004	maandelijks
25	Afzetprijnsindexen	oktober 2004	maandelijks
25	Omzetindexen (BTW)	september 2004	maandelijks
25	Investeringsindexen (BTW)	september 2004	maandelijks
25	Kleinhandelsindexen	augustus 2004	maandelijks
29	Consumptieprijnsindexen (*)	november 2004	maandelijks
<b>DECEMBER 2004</b>			
2	Werknemersindexen	september 2004	maandelijks
2	Indexen van gewerkte uren	september 2004	maandelijks
2	Indexen van de loonmassa	3de kwartaal 2004	driemaandelijks
2	Indexen van de uurlonen	oktober 2004	driemaandelijks
9	Productie-indexen	oktober 2004	maandelijks
9	Faillissementen	november 2004	maandelijks
16	Indexen van de nieuwe orders	oktober 2004	maandelijks
16	Statistiek van toerisme en hotelwezen	juli 2004	maandelijks
23	Bouwvergunningen	september 2004	maandelijks
23	Omzetindexen (PRODCOM)	oktober 2004	maandelijks
23	Afzetprijnsindexen	november 2004	maandelijks
23	Omzetindexen (BTW)	oktober 2004	maandelijks
23	Investeringsindexen (BTW)	oktober 2004	maandelijks
23	Kleinhandelsindexen	oktober 2004	maandelijks

(\*) Beschikbaar om 12u, na de vergadering van de Indexcommissie.

Deze kalender kan op aanvraag ook afzonderlijk verkregen worden.

(Tel. 02/548.68.63 - 63.66 - Fax. 02/548.63.67)

# Conjunctuurindicatoren – Persbericht

---

**Augustus 2004\* : werknemers industrie - 0,6%, bouw - 1,3%**

## **Trend blijft nog dalend**

De seizoengezuiverde index van het **aantal werknemers** in de industrie zonder de bouwnijverheid, van de laatste drie maanden in vergelijking met de drie voorgaande maanden, is in België gedaald met 0,6%; in de bouwnijverheid daalde het aantal met 1,3%.

De **trend** van de laatste drie maanden in de industrie toont in vergelijking met de drie maanden daarvoor een daling voor het hele land (-0,6%). Op gewestelijk niveau is er een daling van het werknemersaantal met 0,5% in Vlaanderen, in Wallonië daalde het met 0,3%\*\*.

Een uitsplitsing naar het niveau van de belangrijke sectoren geeft +0,5% voor de chemische industrie en -0,6% voor de metaalverwerking. In de bouw daalde het aantal werknemers met 1,3%.

Volgende persbericht : **2/12/2004**

\*  
\* \*

*Bronvermelding is verplicht.*

**Op de volgende bladzijde vindt U de bijhorende tabellen en grafieken.**

Meer informatie over de conjunctuur !

⇒ Bekijk ook, voor een totaalbeeld van de Belgische en Europese conjunctuur, de viertalige conjunctuurportalsite van het NIS op het internet :

**<http://statbel.fgov.be/indicators>**

⇒ Alle methodologische toelichtingen bij de cijfers kunt U bij de Eenheid Conjunctuur.

⇒ Het is mogelijk om gegevens over de werknemers meer uitgesplitst (per subsector, per gewest) of verder bewerkt (vb. seizoengezuiverd) toegestuurd te krijgen, eenmalig of maandelijks (per abonnement).

⇒ Naast de indexen van de werknemers, beschikken we over vele andere conjunctuurgegevens : productie-indexen, nieuwe orders, loonmassa, gewerkte uren, bouwvergunningen, bouwkosten, omzet, afzetprijzen, ...

\* (% stijging van de laatste drie maanden, tot en met augustus 2004, tegenover voorgaande driemaandsperiode, seizoengezuiverde waarden)

\*\* de programma's voor seizoenuivering en trendberekening beschouwen elke reeks op zich; daardoor kan het gebeuren dat de optelling van de deelresultaten (van gewesten of producttypes) afwijkt van de globale resultaten.

---

# Conjunctuurindicatoren – Persbericht

## Werknemers

### Bruto-indexen

(2000=100)

Aantal werknemers  
onderworpen aan  
RSZ

	Jan	Feb	Maart	April	Mei	Juni	Juli	Aug	Sept	Okt	Nov	Dec	Jaar
<b>Totale industrie (zonder bouwnijverheid)</b>													
2003	93,7	93,6	92,9	92,7	93,0	92,7	92,1	92,3	91,9	91,8	91,6	91,1	92,4
2004	89,5	89,2	89,2	88,9	88,9	89,1	89,1	89,2					
<b>Bouwnijverheid</b>													
2003	96,6	96,0	97,3	97,3	97,4	97,5	96,8	97,4	97,5	97,4	97,2	96,5	97,1
2004	93,9	93,4	93,3	93,3	93,0	92,9	91,9	93,0					
<b>Totale industrie (zonder bouwnijverheid)</b>													
2003	94,3	94,1	93,5	93,2	93,1	92,6	92,1	91,9	91,4	91,1	90,8	90,5	92,4
2004	90,2	89,9	89,7	89,5	89,1	89,0	88,9	88,7					
<b>Bouwnijverheid</b>													
2003	98,4	97,9	98,2	97,8	97,6	97,3	97,1	96,6	96,3	96,0	95,7	95,5	97,0
2004	95,1	94,8	94,2	93,9	93,5	93,1	92,6	92,3					

### Seizoen-gezuiverde indexen

Na uitschakeling  
van seizoen-  
schommelingen

### Trend

Totale industrie; na  
uitschakeling van  
seizoen- en  
toevallige  
schommelingen

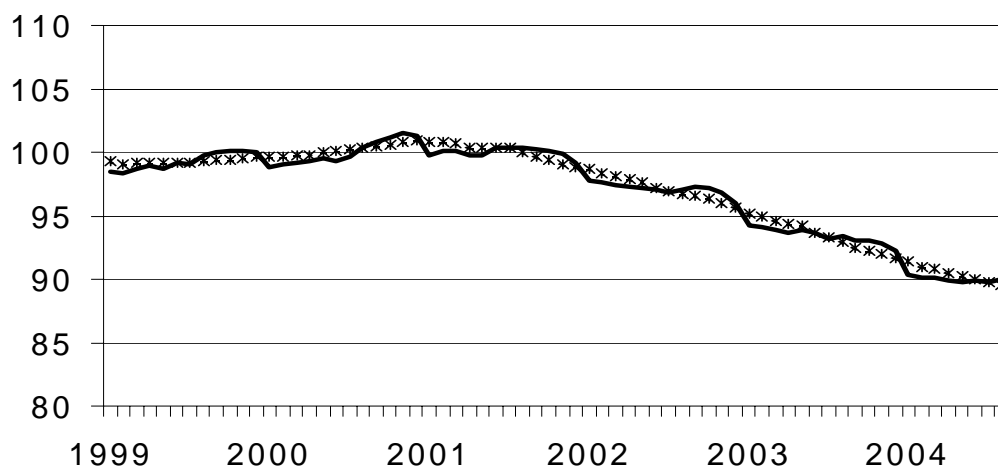

Bruto-indexen:

Trend :

### Vergelijking van de trend van de laatste drie maanden met de drie voorgaande maanden

↗ ↗ > 1.5%  
↗ 0.2% tot 1.5%  
→ -0.2% tot 0.2%  
↘ -1.5% tot -0.2%  
↘ ↘ < -1.5%

BE : België  
VL : Vlaanderen  
WA : Wallonië  
BR : Brussel

### Bedrijfstakken / Hoofdindustriegroepen

	BE	VL	WA	BR
Totale industrie	↗	↗	↗	↘ ↘
Totale industrie (zonder bouwnijverheid)	↗	↗	↗	↘
Intermediaire goederen	↗	→	↗	↘
Investeringsgoederen	→	→	↘	↘ ↘
Duurzame consumptiegoederen	↗	↘ ↘	↘ ↘	↘ ↘
Niet-duurzame consumptiegoederen	→	↗	↗	→
Winning van delfstoffen	↗	↘ ↘	→	
Voedings- en genotmiddelen	↗	↗	↗	→
Textiel en kleding	↗	↗	↘ ↘	↘ ↘
Papier en karton; uitgeverijen en drukkerijen	↗	↗	↘ ↘	→
Chemische, rubber- en kunststofnijverheid	↗	→	↘ ↘	→
Metaalverwerking	↗	↗	↗	↘
Cokes, geraffineerde aardolieproducten en splijt- en kweekstoffen	↗	→	↗	
Niet-metaalhoudende minerale producten	↗	↗	↗	↘
Metallurgie	↗	↗	↗	↗
Meubels	↗	↗	→	
Elektriciteit	↘ ↘	↗	↗	↘ ↘
Bouwnijverheid	↗	↗	↗	↘ ↘

# Conjunctuurindicatoren – Persbericht

---

## **Augustus 2004\* : gewerkte uren industrie + 0,8%, bouw + 1,2%**

De seizoengezuiverde index van het **aantal gewerkte uren** in de industrie zonder de bouwnijverheid in België van de laatste drie maanden in vergelijking met de drie voorgaande maanden, is gestegen met 0,8% ; in de bouwnijverheid steeg het aantal met 1,2%.

De **trend** van de laatste drie maanden in de industrie toont in vergelijking met de drie maanden daarvoor een status-quo voor het Rijk (+0,0%). Op gewestelijk niveau is er een daling van de gewerkte uren met 0,3% in Vlaanderen, in Wallonië bleef het aantal gewerkte uren gelijk (+ 0,0%)\*\*.

Een uitsplitsing naar het niveau van de belangrijkste sectoren geeft +0,3% voor de chemische industrie en - 0,8% voor de metaalverwerking. In de bouw daalde het aantal gewerkte uren met 0,8%.

Volgende persbericht : **2/12/2004**

\*  
\* \*

*Bronvermelding is verplicht.*

**Op de volgende bladzijde vindt U de bijhorende tabellen en grafieken.**

Meer informatie over de conjunctuur !

⇒ Bekijk ook, voor een totaalbeeld van de Belgische en Europese conjunctuur, de viertalige conjunctuurportalsite van het NIS op het internet :

**<http://statbel.fgov.be/indicators>**

⇒ Alle methodologische toelichtingen bij de cijfers kunt U bij de Eenheid Conjunctuur.

⇒ Het is mogelijk om gegevens over de gewerkte uren meer uitgesplitst (per subsector, per gewest) of verder bewerkt (vb. seizoengezuiverd) toegestuurd te krijgen, eenmalig of maandelijks (per abonnement).

⇒ Naast de indexen van de gewerkte uren, beschikken we over vele andere conjunctuurgegevens : productie-indexen, nieuwe orders, loonmassa, werknemers, omzet, bouwvergunningen, afzetprijzen, bouwkosten...

\* (% stijging van de laatste drie maanden, tot en met augustus 2004, tegenover voorgaande driemaandsperiode, seizoengezuiverde waarden)

\*\* de programma's voor seizoenuivering en trendberekening beschouwen elke reeks op zich; daardoor kan het gebeuren dat de optelling van de deelresultaten (van gewesten of producttypes) afwijkt van de globale resultaten.

# Conjunctuurindicatoren – Persbericht

## Gewerkte uren

**Bruto-indexen (2000=100)**  
Uren gewerkt door de werknemers (arbeiders en bedienden)

	Jan	Feb	Maart	April	Mei	Juni	Juli	Aug	Sept	Okt	Nov	Dec	Jaar
<b>Totale industrie (zonder bouwnijverheid)</b>													
2003	99,9	94,8	97,4	95,9	90,5	93,9	77,2	77,7	98,9	103,7	87,0	82,5	91,6
2004	95,3	92,6	105,1	94,2	85,9	99,8	70,6	80,6					
<b>Bouwnijverheid</b>													
2003	84,2	90,8	107,8	102,2	95,8	106,2	59,5	88,4	114,0	113,6	90,7	75,5	94,0
2004	84,8	92,8	113,0	99,1	92,1	112,6	50,1	95,0					
<b>Totale industrie (zonder bouwnijverheid)</b>													
2003	99,0	95,4	101,6	94,4	95,6	98,1	74,2	82,6	96,7	101,2	93,3	82,4	92,9
2004	97,5	94,4	102,1	93,5	92,1	97,3	71,5	82,1					
<b>Bouwnijverheid</b>													
2003	83,1	90,7	113,2	100,5	101,8	111,4	55,9	95,0	112,1	109,6	96,8	75,7	95,5
2004	87,2	97,8	109,6	97,7	99,6	109,7	51,7	97,7					

**Indexen per werkdag**  
Rekening houdend met de ongelijke duur en samenstelling van de maanden

**Trend**  
Totale industrie; na uitschakeling van seizoen- en toevallige schommelingen

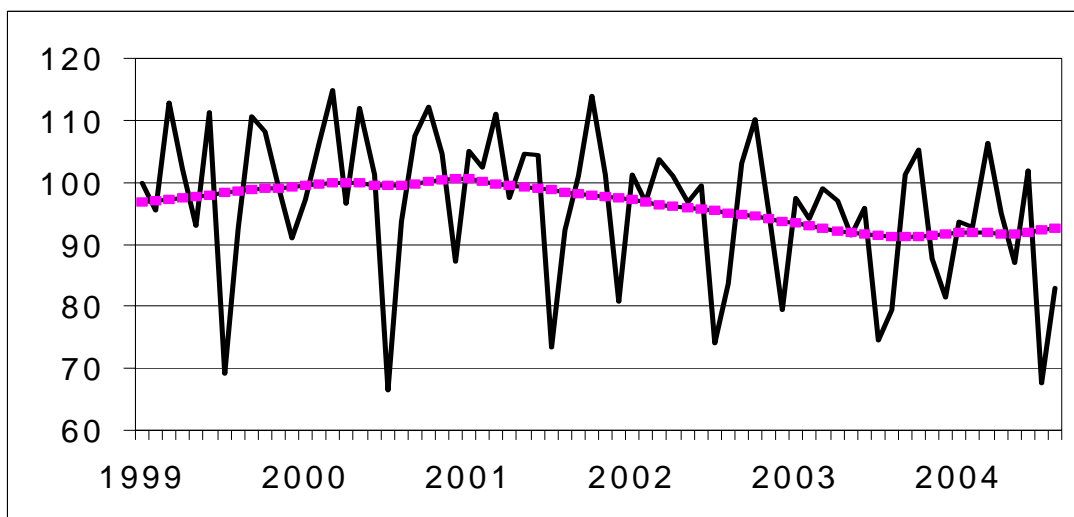

Bruto-indexen:  
—————  
Trend :  
.....

**Vergelijking van de trend van de laatste drie maanden met de drie voorgaande maanden**

↗↗ > 2.5%  
 ↗ 0.5% tot 2.5%  
 → -0.5% tot 0.5%  
 ↘ -2.5% tot -0.5%  
 ↘↘ < -2.5%

BE : België  
 VL : Vlaanderen  
 WA : Wallonië  
 BR : Brussel

Bedrijfstakken / Hoofdindustriegroepen	BE	VL	WA	BR
Totale industrie	↗	↗	→	↘
Totale industrie (zonder bouwnijverheid)	→	→	→	↘
Intermediaire goederen en energie	→	→	→	↘
Investeringsgoederen	→	→	→	→
Duurzame consumptiegoederen	→	↗	↘	→
Niet-duurzame consumptiegoederen	→	→	↗	↘
Winning van delfstoffen	→	↘↘	→	
Voedings- en genotmiddelen	→	→	→	↘
Textiel en kleding	↘	↘	→	↘
Papier en karton; uitgeverijen en drukkerijen	→	→	↘	→
Chemische, rubber- en kunststofnijverheid	→	→	→	↘↘
Metaalverwerking	↘	→	→	→
Cokes, geraffineerde aardolieproducten en splijt- en kweekstoffen	↘	↗	↘↘	
Niet-metaalhoudende minerale producten	→	↗	→	→
Metallurgie	↘	↘	↗	↗
Meubels	↘	↘	↘↘	
Elektriciteit	↗	→	→	→
Bouwnijverheid	↘	↘	↘	→





# **Economie en financiën**

*Geld en kapitaalmarkt*



# Statistiek van het consumptiekrediet

Eerste halfjaar 2004

	Saldo op het einde van het halfjaar (in miljoenen €)			Toegestaan krediet ( in miljoenen €)		
	2003		2004	2003		2004
	1e halfjaar	2e halfjaar	1e halfjaar	1e halfjaar	2e halfjaar	1e halfjaar
<b>leningen op afbetaling</b>						
Verkopers	-	-	-	-	-	-
Banken	9 032	8 862	9 114	2 180	1 936	2 293
Financiële organismen	736	758	758	285	244	296
<b>Totaal</b>	<b>9 768</b>	<b>9 620</b>	<b>9 872</b>	<b>2 465</b>	<b>2 180</b>	<b>2 589</b>
<b>verkopen op afbetaling</b>						
Verkopers	15	16	21	6	7	11
Banken	723	711	780	226	175	259
Financiële organismen	595	622	691	199	174	225
<b>Totaal</b>	<b>1 333</b>	<b>1 349</b>	<b>1 492</b>	<b>431</b>	<b>356</b>	<b>495</b>
<b>financieringshuur</b>						
Verkopers	-	-	-	-	-	-
Banken	-	-	-	-	-	-
Financiële organismen	42	40	38	7	6	6
<b>Totaal</b>	<b>42</b>	<b>40</b>	<b>38</b>	<b>7</b>	<b>6</b>	<b>6</b>
<b>kredietopeningen</b>						
Verkopers	-	-	-	-	-	-
Banken	1 585	1 670	1 615	308	278	396
Financiële organismen	986	1 043	1 062	243	260	242
<b>Totaal</b>	<b>2 571</b>	<b>2 713</b>	<b>2 677</b>	<b>551</b>	<b>538</b>	<b>638</b>





### Statistische domeinen

- Algemeen
- Grondgebied en leefmilieu
- Bevolking
- Samenleving
- Economie en financiën
- Landbouw en aanverwante activiteiten
- Industrie
- Diensten, handel en vervoer

**Algemene Directie Statistiek en Economische Informatie**  
NIS NATIONAAL INSTITUUT VOOR DE STATISTIEK  
B-1000 Brussel  
tel. 02/548.63.65 - 02/548.63.66  
fax 02/548.63.67

**<http://statbel.fgov.be>**  
[info@statbel.mineco.fgov.be](mailto:info@statbel.mineco.fgov.be)

5 € \*  
ISSN 0771 - 0410

\*Per nummer (excl. verzendingskosten): 5 € | Abonnement (excl. verzendingskosten): 50 €  
Verantwoordelijke uitgever: Fernand Sonck, Leuvenseweg 44 - B-1000 Brussel

**I. SAMENLEVING**

*Werkgelegenheid en werkloosheid*

De werkloosheid in de Europese Unie - September 2004 .....	5
--	---

**II. ECONOMIE EN FINANCIEN**

*Conjunctuurindicatoren*

Kalender voor het uitbrengen van de NIS-indicatoren .....	11
Productie-indexen (basis 2000 = 100) - September 2004 .....	12

**III. INDUSTRIE EN BOUWNIJVERHEID**

*Industrie*

Maandstatistiek van de industrie (NIET-PRODCOM) - September 2004.....	17
Waterdistributie - September 2004 .....	24

**IV. DIENSTEN, HANDEL EN VERVOER**

*Vervoer*

Evolutie van de tot het verkeer toegelaten motorvoertuigen van 1998 tot oktober 2004 .....	26
--	----

In deze publicatie vindt u **de recentste statistieken** van de volgende domeinen : Leefmilieu, bevolking, samenleving, economie en financiën, landbouw, industrie, diensten, handel en vervoer.

Daarnaast biedt onze website <http://statbel.fgov.be> een selectie van statistieken, die dagelijks worden bijgewerkt.

**Publicaties bestelt u door storting op postrekening nr. 679-2005886-23 van het Nationaal Instituut voor de Statistiek te Brussel.**

**Voor meer informatie :**  
Statistiek en Economische Informatie  
Leuvenseweg, 44 - 1000 Brussel  
Tel. : 02/548.63.66 - Fax: 02/548.63.67

**LUIK**

Bd de la Sauvenière, 73-75 - 4000 Luik  
Tel: 04/223.84.10  
Fax: 04/222.49.94

**GENT**

Coupure Rechts, 620 - 9000 Gent  
Tel: 09/267.27.27/30/31  
Fax: 09/267.27.29

**CHARLEROI**

Bd Audent 14/5 - 6000 Charleroi  
Tel: 071/27.44.14  
Fax: 071/27.44.19

**ANTWERPEN**

Italiëlei 124, Bus 85 -2000 Antwerpen  
Tel: 03/229.07.07  
Fax: 03/233.28.30

**CONVENTIONELE TEKENS**

Gegevens ontbreken	..
0 of minder dan de helft van de gebruikte eenheid	-
Voorlopige cijfers	(*)
De komma wordt gebruikt om de eenheden te scheiden van de decimalen	

**Verantwoordelijke uitgever : Fernand Sonck.**

**Auteursrecht voorbehouden**

Het reproduceren van de inhoud van deze publicatie is niet toegestaan, noch geheel, noch gedeeltelijk, noch in de oorspronkelijke, noch in bewerkte vorm, tenzij met schriftelijke machtiging vanwege de Algemene Directie Statistiek en Economische Informatie.

Het gebruiken van de inhoud van deze publicatie als toelichting of bewijsvoering in een artikel, een boekbespreking of een boek is toegestaan, mits duidelijke en nauwkeurige bronvermelding.



**Samenleving**

*Werkgelegenheid en werkloosheid*



# Werkloosheid

---

## Werkloosheid in de Europese Unie

De vergelijkbare werkloosheidscijfers die door Eurostat worden opgesteld voor de vijftientig landen van de Europese Unie evenals voor de binnenkort toetredende landen (en die hier samen met vergelijkingsmateriaal uit de Verenigde Staten en Japan worden gegeven), geven het percentage werklozen weer t.o.v. de actieve bevolking of de “Arbeidskrachten” (personen met een betrekking en werklozen samen).

Onder werklozen verstaat men alle personen van 15 jaar en ouder, zonder werk, die actief naar werk zoeken en onmiddellijk voor werk beschikbaar zijn (definities van het Internationale Arbeidsbureau). Het gebruik van dezelfde definities en hetzelfde concept in al de Lid-Staten zorgt voor een zekere vergelijkbaarheid van de resultaten <sup>1</sup>.

De ramingen betreffende de werkgelegenheid (personen met een betrekking) en de werkloosheid zijn tegenwoordig gebaseerd op de resultaten van het tweede trimester 2003 van de “doorlopende enquête naar de arbeidskrachten” uitgevoerd door het NIS<sup>1</sup>).

De *maandelijkse* raming van de werkloosheid is het resultaat van de interpolatie / extrapolatie van de resultaten van de EAK, waarbij een *maandindicator van de werkloosheid* wordt gebruikt.

Voor België betreft het de “ingeschreven werklozen”, dit is het geheel van de werklozen die als werkzoekende zijn ingeschreven bij de VDAB, de BGDA en de FOREM, d.w.z. de uitkeringsgerechtigde volledig werklozen, de andere verplicht ingeschreven werkloze werkzoekenden en de vrijwillige ingeschreven werkloze werkzoekenden.

Sinds november 1998 worden er geen “niet voor seizoensinvloeden gecorrigeerde” werkloosheidscijfers meer geleverd door EUROSTAT.

**Voor seizoensinvloeden gecorrigeerde** cijfers worden dus opgenomen **vanaf januari 1998** om de eenvormigheid van de methode voor heel het jaar te verzekeren.

De aldus opgestelde cijfers stemmen overeen met de criteria van het IAB.

---

<sup>1</sup> Voor meer informatie, zie “ Enquête naar de arbeidskrachten 2002 “( NIS, 2003 )

---

# Werkloosheid

## Werkloosheidscijfers in de Europese Unie

Landen	Geslacht	2004		2003	
		Augustus	september	Augustus	september
België (1)	<b>Totaal</b>	<b>7,7</b>	<b>7,7</b>	<b>8,2</b>	<b>8,0</b>
	Mannen	6,9	6,9	8,0	7,6
	Vrouwen	8,8	8,8	8,5	8,5
Denemarken	<b>Totaal</b>	<b>5,3</b>	<b>5,3</b>	<b>5,8</b>	<b>5,7</b>
	Mannen	5,1	5,0	5,4	5,4
	Vrouwen	5,6	5,5	6,2	6,1
Duitsland	<b>Totaal</b>	<b>9,9</b>	<b>9,9</b>	<b>9,7</b>	<b>9,7</b>
	Mannen	10,3	10,3	10,1	10,1
	Vrouwen	9,5	9,5	9,2	9,2
Griekenland	<b>Totaal</b>	<b>..</b>	<b>..</b>	<b>9,2</b>	<b>9,2</b>
	Mannen	..	..	5,8	5,8
	Vrouwen	..	..	14,1	14,1
Spanje	<b>Totaal</b>	<b>10,7</b>	<b>10,6</b>	<b>11,3</b>	<b>11,3</b>
	Mannen	7,9	7,9	8,2	8,2
	Vrouwen	14,6	14,5	15,8	15,8
Frankrijk	<b>Totaal</b>	<b>9,6</b>	<b>9,6</b>	<b>9,5</b>	<b>9,6</b>
	Mannen	8,7	8,7	8,6	8,7
	Vrouwen	10,7	10,7	10,6	10,6
Ierland	<b>Totaal</b>	<b>4,5</b>	<b>4,4</b>	<b>4,7</b>	<b>4,7</b>
	Mannen	4,9	4,8	4,9	5,0
	Vrouwen	4,0	3,9	4,3	4,2
Italië	<b>Totaal</b>	<b>..</b>	<b>..</b>	<b>8,6</b>	<b>8,5</b>
	Mannen	..	..	6,6	6,6
	Vrouwen	..	..	11,6	11,5
Luxemburg	<b>Totaal</b>	<b>4,3</b>	<b>4,3</b>	<b>3,8</b>	<b>3,8</b>
	Mannen	3,6	3,6	2,8	3,1
	Vrouwen	5,3	5,4	5,3	4,8
Nederland	<b>Totaal</b>	<b>4,7</b>	<b>..</b>	<b>3,8</b>	<b>3,9</b>
	Mannen	4,3	..	3,6	3,8
	Vrouwen	5,2	..	4,1	4,1
Oostenrijk	<b>Totaal</b>	<b>4,5</b>	<b>4,5</b>	<b>4,3</b>	<b>4,4</b>
	Mannen	3,9	3,9	4,0	4,0
	Vrouwen	5,3	5,3	4,8	4,9
Portugal	<b>Totaal</b>	<b>6,4</b>	<b>6,5</b>	<b>6,2</b>	<b>6,3</b>
	Mannen	5,7	5,7	5,6	5,6
	Vrouwen	7,4	7,5	7,0	7,2
Finland	<b>Totaal</b>	<b>8,6</b>	<b>8,4</b>	<b>8,9</b>	<b>9,0</b>
	Mannen	8,4	8,2	9,0	9,0
	Vrouwen	8,8	8,6	8,8	8,9
Zweden	<b>Totaal</b>	<b>6,3</b>	<b>6,8</b>	<b>5,7</b>	<b>5,6</b>
	Mannen	6,5	6,9	6,1	6,0
	Vrouwen	6,1	6,6	5,2	5,2
Verenigd - Koninkrijk	<b>Totaal</b>	<b>..</b>	<b>..</b>	<b>4,9</b>	<b>4,9</b>
	Mannen	..	..	5,4	5,4
	Vrouwen	..	..	4,4	4,3

.. = Geen gegevens beschikbaar

(1) Reeks herzien door Eurostat op basis van de resultaten van het tweede trimester 2003 van de "doorlopende enquête naar de arbeidskrachten"

# Werkloosheid

## Werkloosheidscijfers in de Europese Unie - vervolg en einde

Landen	Geslacht	2004		2003	
		Augustus	september	Augustus	september
Cyprus	<b>Totaal</b>	<b>5,0</b>	<b>5,1</b>	<b>4,6</b>	<b>4,7</b>
	Mannen	3,9	4,0	4,2	4,1
	Vrouwen	6,3	6,4	5,2	5,5
Tsjechië	<b>Totaal</b>	<b>8,4</b>	<b>8,4</b>	<b>8,0</b>	<b>8,0</b>
	Mannen	7,4	7,4	6,3	6,3
	Vrouwen	9,7	9,6	10,0	10,0
Estland	<b>Totaal</b>	<b>9,1</b>	<b>8,9</b>	<b>10,1</b>	<b>10,2</b>
	Mannen	10,2	10,0	10,2	10,5
	Vrouwen	7,9	7,7	10,1	9,8
Hongarije	<b>Totaal</b>	<b>5,8</b>	<b>5,9</b>	<b>5,7</b>	<b>5,7</b>
	Mannen	5,7	5,8	6,0	5,9
	Vrouwen	5,9	6,0	5,5	5,5
Letland	<b>Totaal</b>	<b>9,7</b>	<b>9,7</b>	<b>10,3</b>	<b>10,1</b>
	Mannen	9,1	9,2	10,1	9,8
	Vrouwen	10,3	10,4	10,6	10,5
Litouwen	<b>Totaal</b>	<b>10,7</b>	<b>10,4</b>	<b>12,5</b>	<b>12,4</b>
	Mannen	10,3	9,8	11,9	12,0
	Vrouwen	11,1	11,0	13,2	12,9
Malta	<b>Totaal</b>	<b>8,4</b>	<b>8,4</b>	<b>8,5</b>	<b>8,6</b>
	Mannen	7,2	7,1	7,0	7,0
	Vrouwen	11,0	11,3	11,8	12,0
Polen	<b>Totaal</b>	<b>18,7</b>	<b>18,7</b>	<b>19,2</b>	<b>19,2</b>
	Mannen	17,9	17,8	18,5	18,5
	Vrouwen	19,7	19,6	19,9	19,9
Slowakije	<b>Totaal</b>	<b>18,0</b>	<b>18,0</b>	<b>16,8</b>	<b>17,5</b>
	Mannen	16,8	16,7	16,6	17,2
	Vrouwen	19,5	19,6	17,1	17,9
Slovenië	<b>Totaal</b>	<b>5,9</b>	<b>5,9</b>	<b>6,7</b>	<b>6,6</b>
	Mannen	5,5	5,5	6,1	6,0
	Vrouwen	6,4	6,4	7,3	7,2
<b>Eur. 15</b>	<b>Totaal</b>	<b>8,0</b>	<b>8,0</b>	<b>8,1</b>	<b>8,1</b>
	Mannen	7,3	7,3	7,4	7,4
	Vrouwen	9,0	9,0	9,0	9,0
<b>Eur. 25</b>	<b>Totaal</b>	<b>9,0</b>	<b>9,0</b>	<b>9,1</b>	<b>9,1</b>
	Mannen	<b>8,2</b>	<b>8,2</b>	8,3	8,3
	Vrouwen	9,9	9,9	10,0	10,0
<hr/>					
U.S.A	<b>Totaal</b>	<b>5,4</b>	<b>5,4</b>	<b>6,1</b>	<b>6,1</b>
	Mannen	5,6	5,6	6,3	6,4
	Vrouwen	5,3	5,2	5,8	5,8
Japan	<b>Totaal</b>	<b>4,8</b>	<b>4,6</b>	<b>5,1</b>	<b>5,2</b>
	Mannen	<b>4,9</b>	4,8	5,3	5,5
	Vrouwen	<b>4,7</b>	4,3	4,8	4,7



**Economie en financiën**  
*Conjunctuurindicatoren*





## Kalender voor het uitbrengen van de NIS-indicatoren

De indicatoren zijn beschikbaar op de aangeduide dag om 0 uur op onze website <http://statbel.fgov.be>

Beschikbaar vanaf	Indicator	Referentieperiode	Frequentie
<b>NOVEMBER 2004</b>			
18	Indexen van de nieuwe orders	september 2004	maandelijks
18	Faillissementen	oktober 2004	maandelijks
18	Statistiek van toerisme en hotelwezen	juni 2004	maandelijks
25	Bouwvergunningen	september 2004	maandelijks
25	Omzetindexen (PRODCOM)	september 2004	maandelijks
25	Afzetprijnsindexen	oktober 2004	maandelijks
25	Omzetindexen (BTW)	september 2004	maandelijks
25	Investeringsindexen (BTW)	september 2004	maandelijks
25	Kleinhandelsindexen	augustus 2004	maandelijks
29	Consumptieprijnsindexen (*)	november 2004	maandelijks
<b>DECEMBER 2004</b>			
2	Werknemersindexen	september 2004	maandelijks
2	Indexen van gewerkte uren	september 2004	maandelijks
2	Indexen van de loonmassa	3de kwartaal 2004	driemaandelijks
2	Indexen van de uurlonen	oktober 2004	driemaandelijks
9	Productie-indexen	oktober 2004	maandelijks
9	Faillissementen	november 2004	maandelijks
16	Indexen van de nieuwe orders	oktober 2004	maandelijks
16	Statistiek van toerisme en hotelwezen	juli 2004	maandelijks
23	Bouwvergunningen	september 2004	maandelijks
23	Omzetindexen (PRODCOM)	oktober 2004	maandelijks
23	Afzetprijnsindexen	november 2004	maandelijks
23	Omzetindexen (BTW)	oktober 2004	maandelijks
23	Investeringsindexen (BTW)	oktober 2004	maandelijks
23	Kleinhandelsindexen	oktober 2004	maandelijks

(\*) Beschikbaar om 12u, na de vergadering van de Indexcommissie.

Deze kalender kan op aanvraag ook afzonderlijk verkregen worden.

(Tel. 02/548.68.63 - 63.66 - Fax. 02/548.63.67)

# Conjunctuurindicatoren - Persbericht

---

## **September 2004\* : productie industrie + 0,5%, bouw - 0,5%**

De **seizoengezuiverde index van de productie** van de industrie zonder de bouwnijverheid van de laatste drie maanden in vergelijking met de drie voorgaande maanden, is in België gestegen met 0,5%; in de bouwnijverheid daalde ze met 0,5%.

De **trend** van de laatste drie maanden vertoont in vergelijking met de drie maanden daarvoor een status-quo (+0,4%) voor het hele land. Op gewestelijk niveau is er een status-quo (-0,3%) in Vlaanderen, in Wallonië steeg de productie met 2,6%\*\*.

Een uitsplitsing naargelang het type van producten geeft -0,2% voor de intermediaire goederen, -1,2% voor de investeringsgoederen, -2,2% voor de duurzame consumptiegoederen en +0,5% voor de niet-duurzame consumptiegoederen. De bouwnijverheid, anderzijds, daalde met 2,4%.

Volgende persbericht : **9/12/2004**

\*  
\* \*

*Bronvermelding is verplicht.*

**Op de volgende bladzijden vindt U de bijhorende tabellen en grafieken.**

Meer informatie over de conjunctuur !

⇒ Bekijk ook, voor een totaalbeeld van de Belgische en Europese conjunctuur, de viertalige conjunctuurportalsite van het NIS op het internet :

**<http://statbel.fgov.be/indicators>**

⇒ Alle methodologische toelichtingen bij de cijfers kunt U bij de Eenheid Conjunctuur vragen.

⇒ Het is mogelijk om gegevens over de productie meer uitgesplitst (per subsector, per gewest) of verder bewerkt (vb. seizoengezuiverd) toegestuurd te krijgen, eenmalig of maandelijks (per abonnement).

⇒ Naast de productie-indexen beschikken we over vele andere conjunctuurgegevens : werknemers, nieuwe orders, loonmassa, gewerkte uren, omzet, materiaalkosten, afzetprijzen, bouwvergunningen, .....

---

\* (% stijging van de laatste drie maanden, tot en met september 2004, tegenover voorgaande driemaandsperiode, seizoengezuiverde waarden)

\*\* de programma's voor seizoenuivering en trendberekening beschouwen elke reeks op zich; daardoor kan het gebeuren dat de optelling van de deelresultaten (van gewesten of producttypes) afwijkt van de globale resultaten.

---

# Conjunctuurindicatoren - Persbericht

## Productie

### Bruto-indexen (2000=100)

Volume-indexen van de industriële productie

	Jan	Feb	Maart	April	Mei	Juni	Juli	Aug	Sept	Okt	Nov	Dec	Jaar
<b>Totale industrie (zonder bouwnijverheid)</b>													
2003	101,0	98,9	105,1	103,0	99,0	104,3	94,6	90,4	108,9	111,4	100,8	102,5	101,7
2004	98,2	98,7	113,3	104,6	99,3	111,8	94,5	95,9	110,0				
<b>Bouwnijverheid</b>													
2003	82,7	88,9	105,9	100,8	94,0	105,0	58,5	87,6	113,1	112,5	89,6	74,5	92,8
2004	82,7	90,1	109,4	96,0	89,2	109,1	48,6	92,1	104,7				
<b>Totale industrie (zonder bouwnijverheid)</b>													
2003	100,4	98,9	107,7	102,7	102,9	107,6	93,2	93,6	107,3	109,8	105,0	102,7	102,7
2004	99,8	101,4	111,3	104,6	104,5	110,4	94,8	97,0	108,3				
<b>Bouwnijverheid</b>													
2003	83,3	88,9	110,5	102,5	102,7	110,8	59,1	96,3	110,8	109,0	99,4	75,1	95,7
2004	87,3	93,0	106,0	97,7	101,9	106,8	53,2	92,6	102,4				

### Indexen per werkdag

Rekening houdend met de ongelijke duur en samenstelling van de maanden

### Trend

Totale industrie; na uitschakeling van seizoen- en toevallige schommelingen

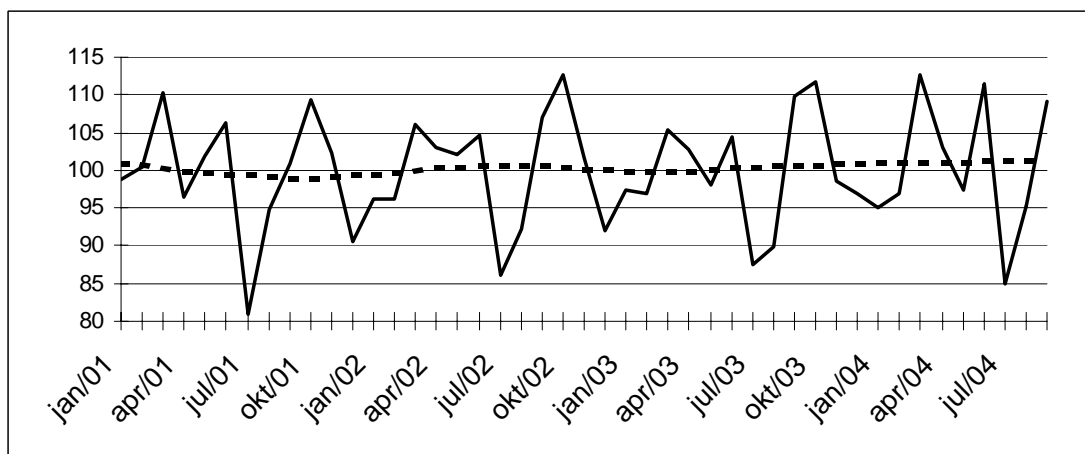

Bruto-indexen:

Trend :

—————  
 .....  
 .....

### Evolutie van de trend

Vergelijking van de laatste drie maanden met de drie voorgaande maanden

↗↗ > 2.5%  
 ↗ 0.5% tot 2.5%  
 → -0.5% tot 0.5%  
 ↘ -2.5% tot -0.5%  
 ↘↘ < -2.5%

Bedrijfstakken / Hoofdindustriegroepen	België	Vlaanderen	Wallonië	Brussel
Totale industrie	→	→	↗	↘
Totale industrie (zonder bouwnijverheid)	→	→	↗↗	↘
Intermediaire goederen	→	↘	→	↘↘
Investeringsgoederen	↘	↗	↘	↘
Duurzame consumptiegoederen	↘	↘	↘	↗↗
Niet-duurzame consumptiegoederen	→	→	↗↗	↘↘
Winning van delfstoffen	↘	↘	→	
Voedings- en genotmiddelen	→	↗	→	↘↘
Textiel en kleding	→	→	↘	↘↘
Papier en karton; uitgeverijen en drukkerijen	→	↗	→	↗
Chemische, rubber- en kunststofnijverheid	↗↗	↗↗	↗	↗
Metaalverwerking	↗	↗	→	↗↗
Cokes, geraffineerde aardolieproducten en splijt- en kweekstoffen	↘	↘↘	↘↘	
Niet-metaalhoudende minerale producten	↗	→	↘	↘
Metallurgie	↘	→	↘↘	
Meubels	↘	↘	↘↘	
Elektriciteit	↗↗	↗	→	↘
Bouwnijverheid	↘	↘↘	→	↘



# **Industrie en bouwnijverheid**

*Industrie*



# NIET-PRODCOM - Inleiding

---

## Inleiding

---

Om uiteenlopende redenen worden de statistieken van enkele sectoren (energie, recuperatie, waterdistributie, slachthuizen, zuivel, ijzer en staal) nog ingezameld volgens het oude systeem.

Het aantal variabelen dat ingezameld wordt varieert per statistiek.

Specifieke maandstatistieken zijn er alleen voor cokes, petroleum, water en bouwnijverheid, alsook in andere sectoren, zoals ijzer en staal, gas en elektriciteit, waarvan inzameling van de gegevens gebeurt door de federaties.

Voor de overige sectoren (slachthuizen, zuivel, bewerking van splijt- en kweekstoffen en recuperatie van metaal, papier, textiel en scheikundige stoffen) bestaan gegevens over personeel en omzet. Voor de slachthuizen en zuivel bestaan specifieke statistieken in de afdeling landbouwstatistieken.

<b>Nace</b>	<b>Omschrijving</b>	<b>Opmerking</b>
10.10	Recuperatie van steenkool uit steenkoolbergen	Vestigingen met 10 of meer arbeiders.
15.11	Slachterijen van grootvee	Vestigingen met 10 of meer arbeiders.
15.51	Zuivelfabrieken kaasmakerijen	Vestigingen met 10 of meer arbeiders.
23.10	Vervaardiging van cokesovenproducten	Geen drempel.
23.20	Vervaardiging van geraffineerde aardolieproducten	Geen drempel.
23.3	Bewerking van splijt- en kweekstoffen	Vestigingen met 10 of meer arbeiders.
27.10	Vervaardiging van ijzer en staal en van ferrolegeringen	Bron : Federatie Geen drempel.
37.1	Recuperatie van recycleerbaar metaalafval	Vestigingen met 10 of meer arbeiders.
37.2	Recuperatie van papier, textiel, scheikundige stoffen en bouwmaterialen	Vestigingen met 10 of meer arbeiders.
40.10	Productie en distributie van electriciteit	Bron : Federatie Geen drempel.
40.20	Productie en distributie van gas	Bron : Federatie Geen drempel.
41.0	Winning, zuivering en distributie van water	Geen drempel.
45	Bouwnijverheid	Bron : Maandstatistiek van de Bouwnijverheid Ondernemingen met 10 of meer werknemers.

# NIET-PRODCOM - Omzet

## De omzet (1) voor bepaalde bedrijfstakken (voorlopige cijfers in 1 000 EUR)

NACE Code	Omschrijving	2003		2003	2004	
		November	December		Januari	Februari
15.1A	Slachterijen van grootvee	63 501	68 470	<b>793 409</b>	64 938	63 200
15.51	Zuivelfabrieken en kaasmakerijen	240 839	251 580	<b>3 018 769</b>	255 090	235 478
23.10	Vervaardiging van cokesovenproducten	1 534	1 549	<b>19 886</b>	1 452	2 377
23.20	Vervaardiging van geraffineerde aardolieproducten	421 687	455 639	<b>4 957 784</b>	430 962	403 831
23.30	Bewerking van splijt- en kweekstoffen	10 094	15 593	<b>152 074</b>	16 509	23 958
37.10	Recycling van metaalafval	54 677	35 617	<b>592 419</b>	56 435	68 032
37.2	Recycling van niet-metaalafval	40 372	36 892	<b>470 657</b>	37 135	37 818
37.21	Recuperatie van papier	6 827	6 956	<b>83 105</b>	6 740	7 428
37.22	Recuperatie van textiel	4 630	3 614	<b>58 350</b>	4 026	3 815
37.23	Recuperatie van scheikundige stoffen	27 660	24 720	<b>308 212</b>	24 928	25 161
37.24	Recuperatie van bouwmaterialen	1 255	1 603	<b>20 992</b>	1 441	1 414
41	Winning, zuivering en distributie van water	68 474	72 874	<b>897 492</b>	106 629	68 887

(1) Omzet bevat alle vestigingen met 20 of meer personen.



# NIET-PRODCOM - Omzet

---

---

Maart	April	Mei	Juni	Juli	Augustus	September	NACE Code
75 794	69 168	65 486	74 197	63 682	69 319	74 200	15.1A
281 764	274 280	248 926	275 661	238 200	232 587	253 627	15.51
3 290	1 710	1 600	1 798	2 063	4 566		23.10
484 812							23.20
15 898	24 344	14 685	11 977	6 976	12 288	21 993	23.30
103 438	88 133	86 161	66 175	51 389	58 755	71 642	37.10
40 670	41 777	37 694	45 839	39 485	35 564	47 886	37.2
8 825	8 853	6 754	8 167	7 089	6 506	7 580	37.21
5 031	4 066	3 993	4 298	4 019	2 921	5 027	37.22
24 698	26 902	25 689	31 811	26 542	24 687	33 662	37.23
2 115	1 957	1 258	1 563	1 834	1 450	1 617	37.24
82 173	85 602	69 341	83 369	81 882	71 594	73 561	41

---

---

# NIET-PRODCOM - Tewerkstelling, uren en lonen

## Tewerkstelling, uren en lonen voor bepaalde bedrijfstakken (voorlopige cijfers)

NACE Code	Omschrijving		2003		2003	2004
			November	December		Januari
10.1A	Recuperatie van steenkool uit steenkoolbergen	Aantal arbeiders	46	46	<b>48</b>	43
		Aantal bedienden	22	21	<b>20</b>	21
		Totaal	68	67	<b>68</b>	64
		Aantal uren (1)	7 486	7 089	<b>8 127</b>	7 759
		Trimestriële lonen (2)				
15.1A	Slachterijen van grootvee	Aantal arbeiders	1 858	1 859	<b>1 904</b>	1 846
		Aantal bedienden	276	275	<b>278</b>	271
		Totaal	2 134	2 134	<b>2 182</b>	2 117
		Aantal uren (1)	243 225	261 294	<b>267 831</b>	269 758
		Trimestriële lonen (2)		11 930	<b>40 490</b>	
15.51	Zuivelfabrieken en kaasmakerijen	Aantal arbeiders	3 611	3 613	<b>3 589</b>	3 626
		Aantal bedienden	1 945	1 943	<b>1 931</b>	1 965
		Totaal	5 556	5 556	<b>5 521</b>	5 591
		Aantal uren (1)	619 537	638 445	<b>675 039</b>	718 525
		Trimestriële lonen (2)		45 246	<b>156 719</b>	
23.10	Vervaardiging van cokesovenproducten	Aantal arbeiders	550	546	<b>563</b>	535
		Aantal bedienden	72	72	<b>68</b>	74
		Totaal	622	618	<b>632</b>	609
		Aantal uren (1)	73 288	72 255	<b>78 262</b>	78 270
		Trimestriële lonen (2)		5 714	<b>20 899</b>	
23.20	Vervaardiging van geraffineerde aardolieproducten	Aantal arbeiders	504	493	<b>513</b>	490
		Aantal bedienden	1 503	1 495	<b>1 478</b>	1 496
		Totaal	2 007	1 988	<b>1 994</b>	1 986
		Aantal uren (1)	266 573	275 461	<b>274 998</b>	293 570
		Trimestriële lonen (2)		35 741	<b>131 036</b>	
23.30	Bewerking van splijt- en kweekstoffen	Aantal arbeiders	354	325	<b>328</b>	292
		Aantal bedienden	886	884	<b>880</b>	882
		Totaal	1 240	1 209	<b>1 208</b>	1 174
		Aantal uren (1)	149 195	136 034	<b>151 733</b>	160 375
		Trimestriële lonen (2)		13 353	<b>48 657</b>	
37.10	Recycling van metaalafval	Aantal arbeiders	945	946	<b>993</b>	944
		Aantal bedienden	225	230	<b>230</b>	229
		Totaal	1 170	1 176	<b>1 224</b>	1 173
		Aantal uren (1)	137 798	134 850	<b>156 680</b>	158 307
		Trimestriële lonen (2)		6 836	<b>24 070</b>	
37.2	Recycling van niet-metaalafval	Aantal arbeiders	1 814	1 798	<b>1 822</b>	1 793
		Aantal bedienden	412	417	<b>405</b>	432
		Totaal	2 226	2 215	<b>2 227</b>	2 225
		Aantal uren (1)	249 355	246 227	<b>272 695</b>	291 526
		Trimestriële lonen (2)		10 025	<b>35 074</b>	
37.21	Recuperatie van papier	Aantal arbeiders	478	483	<b>467</b>	510
		Aantal bedienden	107	110	<b>104</b>	110
		Totaal	585	593	<b>572</b>	620
		Aantal uren (1)	68 942	75 134	<b>75 507</b>	82 350
		Trimestriële lonen (2)		2 577	<b>8 735</b>	
37.22	Recuperatie van textiel	Aantal arbeiders	527	516	<b>555</b>	507
		Aantal bedienden	59	59	<b>56</b>	67
		Totaal	586	575	<b>611</b>	574
		Aantal uren (1)	64 125	57 327	<b>69 265</b>	70 086
		Trimestriële lonen (2)		2 229	<b>8 052</b>	
37.23	Recuperatie van scheikundige stoffen	Aantal arbeiders	636	627	<b>630</b>	597
		Aantal bedienden	212	214	<b>211</b>	220
		Totaal	848	841	<b>842</b>	817
		Aantal uren (1)	92 146	91 060	<b>101 968</b>	110 666
		Trimestriële lonen (2)		4 712	<b>16 340</b>	
37.24	Recuperatie van bouwmaterialen	Aantal arbeiders	173	172	<b>168</b>	179
		Aantal bedienden	34	34	<b>32</b>	35
		Totaal	207	206	<b>201</b>	214
		Aantal uren (1)	24 142	22 706	<b>25 954</b>	28 424
		Trimestriële lonen (2)		506	<b>1 947</b>	

(1) Tot december 1998 uren-arbeiders, vanaf januari 1999 uren gepresteerd door de werknemers (bedienden en arbeiders).

(2) Brutolonen en -weden van de werknemers in 1 000 € (bevat alle vestigingen met 20 of meer personen behalve voor de bouw vanaf 1998).

# NIET-PRODCOM - Tewerkstelling, uren en lonen

Februari	Maart	April	Mei	Juni	Juli	Augustus	September	NACE Code
46	45	44	44	45	45	44	42	10.1A
22	22	22	21	21	21	21	22	
68	67	66	65	66	66	65	64	
7 398	8 425	7 543	6 449	7 739	4 848	6 713	7 888	
1 831	1 831	1 826	1 812	1 822	1 827	1 823	1 812	15.1A
268	268	267	263	265	263	265	266	
2 099	2 099	2 093	2 075	2 087	2 090	2 088	2 078	
251 206	287 692	258 710	240 548	271 622	234 629	239 820	258 949	
	9 431			9 668			8 896	
3 628	3 620	3 635	3 649	3 667	3 688	3 651	3 656	15.51
1 971	1 985	1 979	1 979	1 984	1 989	1 992	1 995	
5 599	5 605	5 614	5 628	5 651	5 677	5 643	5 651	
678 539	787 211	702 413	649 590	736 952	599 614	628 269	703 252	
	40 316			40 357			34 966	
546	553	553	550	561	566	570		23.10
74	71	71	71	72	74	74		
620	624	624	621	633	640	644		
77 429	83 009	75 676	75 538	76 902	70 180	68 676		
	5 625			5 748				
490	484							23.20
1 494	1 500							
1 984	1 984							
266 706	315 813							
	35 093							
368	356	337	323	317	283	290	288	23.30
883	883	879	875	880	882	878	875	
1 251	1 239	1 216	1 198	1 197	1 165	1 168	1 163	
162 648	183 834	162 358	149 126	166 421	108 022	130 447	154 191	
	11 815			12 909			11 788	
951	965	967	965	966	973	975	979	37.10
228	227	221	223	221	221	223	222	
1 179	1 192	1 188	1 188	1 187	1 194	1 198	1 201	
154 738	181 290	161 509	145 006	171 727	131 118	137 067	164 095	
	6 009			6 411			5 249	
1 781	1 766	1 726	1 697	1 704	1 720	1 705	1 693	37.2
434	434	431	428	421	422	419	421	
2 215	2 200	2 157	2 125	2 125	2 142	2 124	2 114	
275 652	315 985	277 200	252 984	289 458	228 152	242 745	287 428	
	8 932			8 899			8 303	
515	514	507	507	507	503	497	494	37.21
111	107	107	104	101	101	101	99	
626	621	614	611	608	604	598	593	
77 408	88 309	79 428	71 804	82 590	67 785	67 999	82 037	
	2 448			2 523			2 562	
497	493	501	476	469	477	472	471	37.22
67	64	67	66	63	65	62	62	
564	557	568	542	532	542	534	533	
64 072	75 448	65 740	60 865	68 198	45 451	54 878	71 058	
	1 817			2 107			1 685	
591	583	553	550	564	575	571	565	37.23
220	225	220	220	220	220	220	224	
811	808	773	770	784	795	791	789	
107 014	120 948	104 907	96 230	110 908	94 245	94 983	106 820	
	4 166			3 779			3 682	
178	176	165	164	164	165	165	163	37.24
36	38	37	38	37	36	36	36	
214	214	202	202	201	201	201	199	
27 158	31 280	27 125	24 085	27 762	20 671	24 885	27 513	
	500			490			374	

# NIET-PRODCOM - Tewerkstelling, uren en lonen

## Tewerkstelling, uren en lonen voor bepaalde bedrijfstakken (voorlopige cijfers)

NACE Code	Omschrijving		2003		2003	2004
			November	December		Januari
41	Winning, zuivering en distributie van water	Aantal arbeiders	3 721	3 713	<b>3 731</b>	3 710
		Aantal bedienden	3 452	3 448	<b>3 463</b>	3 453
		Totaal	7 173	7 161	<b>7 194</b>	7 163
		Aantal uren (1)	922 704	915 220	<b>974 021</b>	984 875
		Trimestriële lonen (2)		62 517	<b>238 105</b>	
45	Bouwnijverheid	Aantal arbeiders	100 136	99 637	<b>100 510</b>	98 356
		Aantal bedienden	22 914	22 831	<b>22 835</b>	22 549
		Totaal	123 050	122 468	<b>123 346</b>	120 905
		Aantal uren (1)	13 698 369	11 383 931	<b>14 173 383</b>	12 796 011
		Trimestriële lonen (2)		694 737	<b>2 621 250</b>	

(1) Tot december 1998 uren-arbeiders, vanaf januari 1999 uren gepresteerd door de werknemers (bedienden en arbeiders).

(2) Brutolonen en -weden van de werknemers in 1 000 € (bevat alle vestigingen met 20 of meer personen behalve voor de bouw vanaf 1998).

# NIET-PRODCOM - Tewerkstelling, uren en lonen

- vervolg en einde

Februari	Maart	April	Mei	Juni	Juli	Augustus	September	NACE Code
3 704	3 690	3 700	3 694	3 682	3 707	3 707	3 702	41
3 435	3 435	3 412	3 426	3 431	3 403	3 392	3 396	
7 139	7 125	7 112	7 120	7 113	7 110	7 099	7 098	
952 010	1 066 005	938 164	880 867	986 273	824 750	834 063	970 145	
	59 941			61 867			59 073	
98 151	98 311	98 204	97 820	97 836	96 458	97 963		45
22 548	22 619	22 599	22 521	22 511	22 307	22 554		
120 699	120 930	120 803	120 341	120 347	118 765	120 517		
13 950 224	16 987 219	14 897 430	13 817 309	16 900 834	7 511 379	14 259 604		
	639 881		76	714 029		17		

# NIET-PRODCOM - Waterdistributie

## Waterdistributie in volume en aantal aansluitingen

	Volume opgevangen grondwater	Volume oppervlaktewater behandeld met het oog op de verdeling	Volume water ontvangen van andere maatschappijen	Totaal	Volume water afgestaan aan andere maatschappijen	Verlies	Volume beschikbaar voor de verdeling	Aantal gebruikte aansluitingen
	1 000 m <sup>3</sup>	1 000 m <sup>3</sup>	1 000 m <sup>3</sup>	1 000 m <sup>3</sup>	1 000 m <sup>3</sup>	1 000 m <sup>3</sup>	1 000 m <sup>3</sup>	x 1000
1993	41 771	18 514	15 740	<b>76 025</b>	12 965	7 635	<b>55 425</b>	3 311
1994	42 066	17 808	15 217	<b>75 091</b>	12 257	7 898	<b>54 935</b>	3 205
1995	42 663	17 884	15 446	<b>75 993</b>	12 379	8 327	<b>55 287</b>	3 409
1996	40 568	19 328	18 886	<b>78 783</b>	12 679	7 520	<b>58 584</b>	3 547
1997	40 978	22 307	25 504	<b>88 789</b>	15 920	7 497	<b>65 371</b>	3 868
1998	40 285	21 595	24 635	<b>86 515</b>	19 476	7 242	<b>59 797</b>	3 971
1999	41 175	20 923	24 376	<b>86 473</b>	18 965	7 383	<b>60 125</b>	3 991
2000	41 456	20 623	24 196	<b>86 275</b>	18 815	7 278	<b>60 182</b>	4 034
2001	41 866	20 506	22 095	<b>84 467</b>	16 271	7 519	<b>60 676</b>	4 086
2002	40 367	20 680	20 633	<b>81 679</b>	14 743	7 321	<b>59 615</b>	4 123
2003	42 061	20 835	21 197	<b>84 093</b>	15 035	7 532	<b>61 526</b>	4 154
2002 Januari	42 087	21 504	22 199	<b>85 790</b>	15 325	7 822	<b>62 643</b>	4 112
Februari	38 033	19 337	18 876	<b>76 247</b>	13 461	7 587	<b>55 199</b>	4 113
Maart	40 595	20 877	20 183	<b>81 655</b>	14 600	7 643	<b>59 412</b>	4 114
April	39 467	20 683	20 483	<b>80 633</b>	14 467	7 284	<b>58 883</b>	4 115
Mei	43 084	21 498	21 808	<b>86 391</b>	15 630	7 081	<b>63 680</b>	4 116
Juni	40 502	17 784	21 116	<b>79 401</b>	15 234	7 298	<b>56 869</b>	4 106
Juli	38 960	21 059	19 641	<b>79 660</b>	14 306	6 724	<b>58 630</b>	4 129
Augustus	39 817	21 008	20 485	<b>81 309</b>	14 589	7 082	<b>59 639</b>	4 130
September	41 554	21 642	21 081	<b>84 277</b>	15 062	7 665	<b>61 550</b>	4 133
Oktober	42 603	21 717	21 017	<b>85 336</b>	15 479	7 320	<b>62 537</b>	4 132
November	38 476	19 676	20 138	<b>78 290</b>	13 915	6 224	<b>58 151</b>	4 136
December	39 222	21 370	20 569	<b>81 161</b>	14 846	8 126	<b>58 189</b>	4 141
2003 Januari	43 081	21 695	21 806	<b>86 582</b>	15 311	7 976	<b>63 295</b>	4 142
Februari	38 428	19 911	20 286	<b>78 625</b>	13 542	7 271	<b>57 812</b>	4 143
Maart	40 898	22 358	20 333	<b>83 589</b>	14 643	8 006	<b>60 940</b>	4 147
April	42 583	21 885	21 152	<b>85 620</b>	15 188	7 511	<b>62 922</b>	4 148
Mei	40 776	21 066	20 451	<b>82 292</b>	14 034	7 591	<b>60 668</b>	4 151
Juni	42 434	22 095	20 813	<b>85 342</b>	14 788	8 200	<b>62 354</b>	4 155
Juli	42 759	21 978	22 229	<b>86 966</b>	16 006	7 933	<b>63 026</b>	4 156
Augustus	44 196	21 507	22 280	<b>87 984</b>	16 783	8 442	<b>62 758</b>	4 158
September	44 395	16 750	18 970	<b>80 114</b>	13 719	4 798	<b>61 597</b>	4 156
Oktober	45 229	20 575	21 568	<b>87 371</b>	16 336	7 530	<b>63 505</b>	4 158
November	39 874	19 516	22 056	<b>81 447</b>	14 794	8 097	<b>58 555</b>	4 159
December	40 084	20 688	22 417	<b>83 189</b>	15 278	7 034	<b>60 877</b>	4 176
2004 Januari	42 319	21 327	20 903	<b>84 549</b>	14 579	7 585	<b>62 385</b>	4 153
Februari	37 442	20 182	18 591	<b>76 215</b>	13 539	6 878	<b>55 798</b>	4 155
Maart	40 813	21 149	21 122	<b>83 084</b>	14 134	8 239	<b>60 711</b>	4 159
April	42 405	21 115	21 231	<b>84 751</b>	15 290	7 730	<b>61 731</b>	4 161
Mei	43 127	21 685	22 243	<b>87 056</b>	15 606	7 633	<b>63 816</b>	4 162
Juni	40 598	21 093	20 063	<b>81 755</b>	14 505	7 855	<b>59 394</b>	4 172
Juli	39 694	20 752	19 593	<b>80 039</b>	14 050	7 127	<b>58 862</b>	4 172
Augustus	39 265	21 358	19 445	<b>80 068</b>	14 470	7 303	<b>58 296</b>	4 173
September	38 821	21 362	20 202	<b>80 385</b>	13 630	7 567	<b>59 188</b>	4 177

# **Diensten, handel en vervoer**

Vervoer

# Vervoer

## Evolutie van de tot het verkeer toegelaten nieuwe motorvoertuigen

Inschrijvingen van nieuwe tot het verkeer toegelaten motorvoertuigen							
	Totaal(3)	Personen- auto's	Auto-bussen en autocars	Voertuigen voor goederen- vervoer	Trekkers	Landbouw- trekkers	Moto's(1) scooters, auto- scooters(2)
1998	<b>530 605</b>	463 724	1 031	57 411	5 495	2 944	21 267
1999	<b>577 284</b>	504 203	971	63 429	5 795	2 886	27 539
2000	<b>601 659</b>	531 640	1 150	60 261	5 521	3 087	24 685
2001	<b>573 797</b>	499 779	968	64 360	5 758	2 932	21 130
2002	<b>535 300</b>	472 830	1 080	53 322	4 649	3 419	21 554
2003	<b>528 399</b>	463 173	896	56 125	4 818	3 387	22 267
<b>2003</b>							
januari	<b>57 543</b>	50 556	90	5 978	646	273	1 020
februari	<b>49 946</b>	43 901	79	5 295	393	278	1 843
maart	<b>55 564</b>	48 572	119	5 971	519	383	2 646
april	<b>51 081</b>	43 899	82	6 170	524	406	3 194
mei	<b>43 237</b>	37 532	63	4 908	412	322	2 839
juni	<b>45 777</b>	40 357	112	4 600	393	315	2 773
juli	<b>40 495</b>	35 489	53	4 330	277	346	2 665
augustus	<b>33 090</b>	29 027	47	3 387	351	278	1 970
september	<b>39 293</b>	34 485	20	4 074	455	259	1 492
oktober	<b>43 394</b>	42 598	69	4 657	444	243	959
november	<b>34 497</b>	30 306	91	3 693	267	140	519
december	<b>29 865</b>	26 451	71	3 062	137	144	347
<b>2004</b>							
januari	<b>54 598</b>	47 460	84	6 048	729	277	1 252
februari	<b>56 333</b>	50 104	89	5 411	443	286	2 279
maart	<b>69 673</b>	61 465	127	6 953	606	522	3 194
april	<b>61 163</b>	53 726	108	6 256	496	577	3 625
mei	<b>45 747</b>	39 477	78	5 373	403	416	2 851
juni	<b>50 836</b>	43 895	121	5 945	423	452	3 396
juli	<b>36 640</b>	31 481	43	4 430	359	327	2 381
augustus	<b>35 265</b>	29 896	93	4 620	276	380	2 035
september	<b>39 415</b>	33 842	71	4 675	522	305	1 843
oktober	<b>45 278</b>	39 120	60	5 392	445	261	1 155
november	<b>0</b>						
december	<b>0</b>						

(1) De bromfietsen met een cilinderinhoud van 50 cc en minder, die de snelheid van 40 km/u kunnen overschrijden, worden beschouwd als moto's

(2) Maximum cilinderinhoud van 350 cm<sup>3</sup> en maximum gewicht van 350 kg.

(3) Moto's, scooters, auto-scooters niet inbegrepen.



# Vervoer

## Evolutie van de tot het verkeer toegelaten tweedehandsmotorvoertuigen

	Inschrijvingen van tweedehandsmotorvoertuigen					
	Totaal	Personen- auto's	Auto-bussen en autocars	Voertuigen voor goederen- vervoer	Trekkers	Landbouw- trekkers
1998	<b>755 199</b>	677 272	1 137	66 048	4 698	6 044
1999	<b>778 870</b>	699 374	982	68 633	4 298	5 583
2000	<b>783 010</b>	697 755	965	73 181	5 232	5 877
2001	<b>774 571</b>	687 102	1 096	75 229	4 883	6 261
2002	<b>776 377</b>	688 134	864	76 953	4 359	6 067
2003	<b>759 466</b>	667 567	1 089	80 213	4 326	6 271
<b>2003</b>						
januari	<b>66 242</b>	57 888	104	7 297	456	497
februari	<b>62 097</b>	54 091	81	7 097	317	511
maart	<b>67 647</b>	59 098	115	7 390	403	641
april	<b>67 454</b>	58 962	96	7 365	387	644
mei	<b>63 076</b>	55 433	81	6 621	364	577
juni	<b>68 502</b>	60 403	75	7 112	346	566
juli	<b>68 426</b>	60 721	55	6 679	354	617
augustus	<b>54 438</b>	48 440	132	5 125	288	453
september	<b>65 619</b>	57 981	79	6 657	406	496
oktober	<b>68 699</b>	60 258	108	7 377	471	485
november	<b>53 694</b>	47 312	51	5 717	230	384
december	<b>53 572</b>	46 980	112	5 776	304	400
<b>2004</b>						
januari	<b>63 280</b>	54 846	105	7 363	446	520
februari	<b>65 021</b>	56 824	70	7 166	376	585
maart	<b>77 572</b>	67 744	70	8 525	415	818
april	<b>71 620</b>	62 849	84	7 544	435	708
mei	<b>61 918</b>	54 691	45	6 297	322	563
juni	<b>74 404</b>	65 461	61	7 801	386	695
juli	<b>60 981</b>	53 724	71	6 329	321	536
augustus	<b>61 969</b>	54 560	132	6 336	362	579
september	<b>66 026</b>	57 722	82	7 250	446	526
oktober	<b>63 452</b>	55 458	53	7 046	355	540
november	<b>0</b>					
december	<b>0</b>					

### Statistische domeinen

- Algemeen
- Grondgebied en leefmilieu
- Bevolking
- Samenleving
- Economie en financiën
- Landbouw en aanverwante activiteiten
- Industrie
- Diensten, handel en vervoer

**Algemene Directie Statistiek en Economische Informatie**  
NIS NATIONAAL INSTITUUT VOOR DE STATISTIEK  
B-1000 Brussel  
tel. 02/548.63.65 - 02/548.63.66  
fax 02/548.63.67

**<http://statbel.fgov.be>**  
[info@statbel.mineco.fgov.be](mailto:info@statbel.mineco.fgov.be)

5 € \*  
ISSN 0771 - 0410

\*Per nummer (excl. verzendingskosten): 5 € | Abonnement (excl. verzendingskosten): 50 €  
Verantwoordelijke uitgever: Fernand Sonck, Leuvenseweg 44 - B-1000 Brussel

**I. ECONOMIE EN FINANCIEN**

*Conjunctuurindicatoren*

Kalender voor het uitbrengen van de NIS-indicatoren .....	5
Indexen van de nieuwe orders - September 2004.....	6

**II. DIENSTEN, HANDEL EN VERVOER**

*Vervoer*

Luchtvaart - Oktober 2004 .....	11
---------------------------------	----

In deze publicatie vindt u **de recentste statistieken** van de volgende domeinen : Leefmilieu, bevolking, samenleving, economie en financiën, landbouw, industrie, diensten, handel en vervoer.

Daarnaast biedt onze website <http://statbel.fgov.be> een selectie van statistieken, die dagelijks worden bijgewerkt.

**Publicaties bestelt u door storting op postrekening nr. 679-2005886-23 van het Nationaal Instituut voor de Statistiek te Brussel.**

**Voor meer informatie :**  
Statistiek en Economische Informatie  
Leuvenseweg, 44 - 1000 Brussel  
Tel. : 02/548.63.66 - Fax: 02/548.63.67

**LUIK**

Bd de la Sauvenière, 73-75 - 4000 Luik  
Tel: 04/223.84.10  
Fax: 04/222.49.94

**GENT**

Coupure Rechts, 620 - 9000 Gent  
Tel: 09/267.27.27/30/31  
Fax: 09/267.27.29

**CHARLEROI**

Bd Audent 14/5 - 6000 Charleroi  
Tel: 071/27.44.14  
Fax: 071/27.44.19

**ANTWERPEN**

Italiëlei 124, Bus 85 -2000 Antwerpen  
Tel: 03/229.07.07  
Fax: 03/233.28.30

**CONVENTIONELE TEKENS**

Gegevens ontbreken	..
0 of minder dan de helft van de gebruikte eenheid	-
Voorlopige cijfers	(*)
De komma wordt gebruikt om de eenheden te scheiden van de decimalen	

**Verantwoordelijke uitgever : Fernand Sonck.**

**Auteursrecht voorbehouden**

Het reproduceren van de inhoud van deze publicatie is niet toegestaan, noch geheel, noch gedeeltelijk, noch in de oorspronkelijke, noch in bewerkte vorm, tenzij met schriftelijke machtiging vanwege de Algemene Directie Statistiek en Economische Informatie.

Het gebruiken van de inhoud van deze publicatie als toelichting of bewijsvoering in een artikel, een boekbespreking of een boek is toegestaan, mits duidelijke en nauwkeurige bronvermelding.

**Economie en financiën**  
*Conjunctuurindicatoren*



## Kalender voor het uitbrengen van de NIS-indicatoren

De indicatoren zijn beschikbaar op de aangeduide dag om 0 uur op onze website <http://statbel.fgov.be>

Beschikbaar vanaf	Indicator	Referentieperiode	Frequentie
<b>NOVEMBER 2004</b>			
25	Faillissementen	oktober 2004	maandelijks
25	Statistiek van toerisme en hotelwezen	mei 2004	maandelijks
25	Bouwvergunningen	september 2004	maandelijks
25	Omzetindexen (PRODCOM)	september 2004	maandelijks
25	Afzetprijnsindexen	oktober 2004	maandelijks
25	Omzetindexen (BTW)	september 2004	maandelijks
25	Investeringsindexen (BTW)	september 2004	maandelijks
25	Kleinhandelsindexen	augustus 2004	maandelijks
29	Consumptieprijnsindexen (*)	november 2004	maandelijks
<b>DECEMBER 2004</b>			
2	Werknemersindexen	september 2004	maandelijks
2	Indexen van gewerkte uren	september 2004	maandelijks
2	Indexen van de loonmassa	3de kwartaal 2004	driemaandelijks
2	Indexen van de uurlonen	oktober 2004	driemaandelijks
9	Productie-indexen	oktober 2004	maandelijks
9	Faillissementen	november 2004	maandelijks
16	Indexen van de nieuwe orders	oktober 2004	maandelijks
16	Statistiek van toerisme en hotelwezen	juni 2004	maandelijks
23	Bouwvergunningen	september 2004	maandelijks
23	Omzetindexen (PRODCOM)	oktober 2004	maandelijks
23	Afzetprijnsindexen	november 2004	maandelijks
23	Omzetindexen (BTW)	oktober 2004	maandelijks
23	Investeringsindexen (BTW)	oktober 2004	maandelijks
23	Kleinhandelsindexen	oktober 2004	maandelijks

(\*) Beschikbaar om 12u, na de vergadering van de Indexcommissie.

Deze kalender kan op aanvraag ook afzonderlijk verkregen worden.

(Tel.02/548.68.63 - 63.66 - Fax. 02/548.63.67)

## Conjunctuurindicatoren – Persbericht

---

### **September 2004\* : nieuwe orders industrie + 9,0%, bouw - 1,9%**

De seizoengezuiverde index van de **nieuwe orders** van industrie met productie op basis van orders van de laatste drie maanden in vergelijking met de drie voorgaande maanden, is in België gestegen met 9,0% ; in de bouwnijverheid daalden ze met 1,9%.

De **trend** van de laatste drie maanden vertoont, in vergelijking met de drie maanden daarvoor, een sterke stijging (+5,7%) voor het hele land. Op gewestelijk niveau is er een stijging van de nieuwe orders met 3,4% in Vlaanderen, in Wallonië stegen ze met 6,8%\*\*.

Wat de belangrijkste sectoren betreft, bedragen de trendveranderingen +6,1% voor de chemische nijverheid, -0,3% voor de metaalverwerking en -2,2% voor de bouwnijverheid.

Volgende persbericht op : **16/12/2004**

\*  
\* \*

### *Bronvermelding is verplicht.*

**Op de volgende bladzijde vindt U de bijhorende tabellen en grafieken.**

Meer informatie over de conjunctuur !

⇒ Bekijk ook, voor een totaalbeeld van de Belgische en Europese conjunctuur, de viertalige conjunctuurportalsite van het NIS op het internet :

**<http://statbel.fgov.be/indicators>**

⇒ Alle methodologische toelichtingen bij de cijfers kunt U bij de Eenheid Conjunctuur vragen.

⇒ Het is mogelijk om gegevens over de nieuwe orders meer uitgesplitst (per subsector, per gewest) of verder bewerkt (vb. seizoengezuiverd) toegestuurd te krijgen, eenmalig of maandelijks (per abonnement).

⇒ Naast de indexen van de nieuwe orders beschikken we over vele andere conjunctuurgegevens : werknemers, productie-indexen, loonmassa, gewerkte uren, afzetprijs, materiaalkosten, omzet, bouwvergunningen, ...

---

\* (% stijging van de laatste drie maanden, tot en met september 2004, tegenover voorgaande driemaandsperiode, seizoengezuiverde waarden)

\*\* de programma's voor seizoenuivering en trendberekening beschouwen elke reeks op zich; daardoor kan het gebeuren dat de optelling van de deelresultaten (van gewesten of producttypes) afwijkt van de globale resultaten.

---



# Conjunctuurindicatoren – Persbericht

## Nieuwe orders

**Bruto-indexen (2000=100)**  
Volume-indexen van de nieuwe orders

	Jan	Feb	Maart	April	Mei	Juni	Juli	Aug	Sept	Okt	Nov	Dec	Jaar
<b>Industrie met productie op basis van orders</b>													
2003	86,8	83,9	91,0	87,0	82,5	87,2	76,2	69,6	90,0	92,6	85,0	84,2	84,7
2004	83,1	88,5	100,0	92,2	91,6	106,7	93,6	92,9	109,2				
<b>Bouwnijverheid</b>													
2003	89,9	76,9	97,9	87,0	84,5	84,7	73,4	78,9	80,1	97,9	88,2	90,6	85,8
2004	79,2	88,8	95,1	92,7	83,7	99,0	71,7	79,5	88,9				
<b>Industrie met productie op basis van orders</b>													
2003	88,0	86,0	85,3	86,4	81,3	84,9	82,6	80,5	84,9	83,0	86,3	88,1	84,8
2004	85,2	88,8	90,2	90,7	93,5	99,2	101,2	105,4	102,3				
<b>Bouwnijverheid</b>													
2003	94,7	85,0	94,9	85,1	86,3	76,3	88,3	81,2	76,6	88,9	85,8	89,1	86,0
2004	86,3	97,7	88,7	90,8	82,1	89,9	94,0	81,4	82,4				

**Seizoen-gezuiverde indexen**  
Na uitschakeling van seizoen-schommelingen

**Trend**  
Na uitschakeling van seizoen- en toevallige schommelingen

Industrie en bouwnijverheid : ———  
Metaalverwerking : - - - - -  
Chemische nijverheid : ◆◆◆◆◆  
Bouwnijverheid : ●●●●●

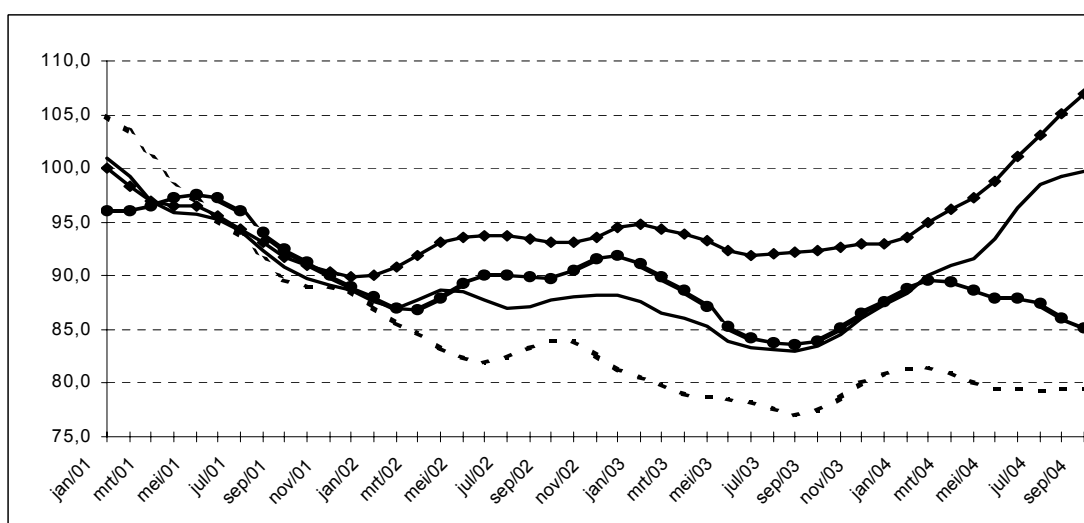

**Evolutie van de trend**  
Vergelijking van de laatste drie maanden met de drie voorgaande maanden

↗ ↗ > 2,5%  
↗ ↘ 0,5% tot 2,5%  
↔ ↘ -0,5% tot 0,5%  
↘ ↘ -2,5% tot -0,5%  
↘ ↘ < -2,5%

Bedrijfstakken	België	Vlaanderen	Wallonië	Brussel
Industrie en bouw met productie op basis van orders	↗ ↗	↗ ↗	↗ ↗	↗
Industrie met productie op basis van orders	↗ ↗	↗	↗ ↗	↗
Textiel en kleding	↘	↔	↘	↗
Textiel	↘	↔	↘ ↘	↘ ↘
Kleding en bont	↗ ↗	↗ ↗	↗ ↗	↗
Papier en karton	↘	↔	↘ ↘	↗
Chemische nijverheid	↗ ↗	↗ ↗	↗ ↗	
Metallurgie	↗ ↗	↗ ↗	↗ ↗	
Metaalverwerking	↔	↔	↔	↘ ↘
Producten van metaal	↘	↘	↘ ↘	↗ ↗
Machines, apparaten en werktuigen	↔	↗	↗	↘ ↘
Elektrische en elektronische apparaten en instrumenten	↘	↘ ↘	↗ ↗	↗
Transportmiddelen	↗	↗	↗ ↗	
Bouwnijverheid	↘	↔	↔	↗ ↗



# **Diensten, handel en vervoer**

Vervoer



# Vervoer

## Evolutie van de bedrijvigheid van de luchthaven Brussel Nationaal (1)

	Aantal vluchten		Aantal passagiers		Goederen (2) (3) (ton)	
	bij vertrek	bij aankomst	bij vertrek	bij aankomst	bij vertrek	bij aankomst
1998	138 565	138 457	9 308 198	9 173 699	303 971	281 621
1999	145 944	145 637	10 052 252	9 972 780	..	..
2000	152 552	152 428	10 867 076	10 771 389	332 590	290 775
2001	143 403	143 373	9 895 186	9 785 629	305 323	254 675
2002	118 782	118 814	7 308 884	7 101 671	275 848	235 577
2003	115 662	115 710	7 690 239	7 504 965	301 611	278 125

### 2003

januari	9 047	9 035	450 857	465 552	21 979	20 622
februari	8 580	8 574	478 630	450 402	23 050	22 127
maart	9 582	9 571	550 813	560 249	26 259	25 490
april	9 563	9 515	663 839	609 463	24 599	24 454
mei	9 923	9 957	673 510	648 197	23 969	22 724
juni	10 079	10 007	741 264	700 829	24 422	22 095
juli	10 617	10 544	893 492	756 188	25 055	21 016
augustus	10 100	10 186	762 930	856 487	22 484	19 599
september	10 241	10 270	731 339	754 872	24 220	22 360
oktober	10 260	10 276	693 048	681 712	27 520	24 959
november	9 155	9 230	525 931	549 600	30 699	26 903
december	8 515	8 545	524 586	471 414	27 353	25 776

### 2004

januari	8 793	8 801	452 122	469 008	23 535	22 933
februari	8 757	8 720	506 410	481 601	25 968	23 697
maart	9 655	9 660	571 570	560 685	29 822	27 302
april	9 620	9 585	689 821	640 745	27 246	25 236
mei	10 187	10 187	721 584	694 959	28 028	26 026
juni	10 138	10 100	726 923	683 597	28 018	24 996
juli	10 460	10 399	928 692	765 287	29 172	24 276
augustus	10 099	10 168	762 512	871 183	26 283	22 294
september	10 269	10 323	756 327	781 776	28 302	24 745
oktober	10 045	10 037	706 548	686 908	26 179	24 801
november						
december						

(1) Enkel verkeer met handelskarakter.

(2) Alleen vrachtgoederen.

(3) Voor 2002 en 2003 vrachtgoederen + post.

### Statistische domeinen

- Algemeen
- Grondgebied en leefmilieu
- Bevolking
- Samenleving
- Economie en financiën
- Landbouw en aanverwante activiteiten
- Industrie
- Diensten, handel en vervoer

**Algemene Directie Statistiek en Economische Informatie**  
NIS NATIONAAL INSTITUUT VOOR DE STATISTIEK  
B-1000 Brussel  
tel. 02/548.63.65 - 02/548.63.66  
fax 02/548.63.67

**<http://statbel.fgov.be>**  
[info@statbel.mineco.fgov.be](mailto:info@statbel.mineco.fgov.be)

5 € \*  
ISSN 0771 - 0410

\*Per nummer (excl. verzendingskosten): 5 € | Abonnement (excl. verzendingskosten): 50 €  
Verantwoordelijke uitgever: Fernand Sonck, Leuvenseweg 44 - B-1000 Brussel

## I. SAMENLEVING

### *Werkgelegenheid en werkloosheid*

Werkloosheid - Toestand op 31 oktober 2004 .....	5
--	---

## II. ECONOMIE EN FINANCIEN

### *Conjunctuurindicatoren*

<b>Kalender voor het uitbrengen van de NIS-indicatoren</b> .....	11
Afzetprijnsindexen (basis 2000 = 100) - Oktober 2004.....	12
Omzetindexen (PRODCOM) - September 2004.....	14
Indexen van de bouwvergunningen - September 2004 .....	16
Failissementen - Oktober 2004 .....	18

## III. INDUSTRIE EN BOUWNIJVERHEID

### *Industrie*

Maandstatistiek van de industriële productie (PRODCOM) - September 2004 .....	23
Elektriciteit - September 2004 .....	42

### *Bouw*

Bouwnijverheid - September 2004 .....	44
---------------------------------------	----

In deze publicatie vindt u **de recentste statistieken** van de volgende domeinen : Leefmilieu, bevolking, samenleving, economie en financiën, landbouw, industrie, diensten, handel en vervoer.

Daarnaast biedt onze website <http://statbel.fgov.be> een selectie van statistieken, die dagelijks worden bijgewerkt.

**Publicaties bestelt u door storting op postrekening nr. 679-2005886-23 van het Nationaal Instituut voor de Statistiek te Brussel.**

**Voor meer informatie :**  
Statistiek en Economische Informatie  
Leuvenseweg, 44 - 1000 Brussel  
Tel. : 02/548.63.66 - Fax: 02/548.63.67

**LUIK**

Bd de la Sauvenière, 73-75 - 4000 Luik  
Tel: 04/223.84.10  
Fax: 04/222.49.94

**GENT**

Coupure Rechts, 620 - 9000 Gent  
Tel: 09/267.27.27/30/31  
Fax: 09/267.27.29

**CHARLEROI**

Bd Audent 14/5 - 6000 Charleroi  
Tel: 071/27.44.14  
Fax: 071/27.44.19

**ANTWERPEN**

Italiëlei 124, Bus 85 -2000 Antwerpen  
Tel: 03/229.07.07  
Fax: 03/233.28.30

**CONVENTIONELE TEKENS**

Gegevens ontbreken	..
0 of minder dan de helft van de gebruikte eenheid	-
Voorlopige cijfers	(*)
De komma wordt gebruikt om de eenheden te scheiden van de decimalen	

**Verantwoordelijke uitgever : Fernand Sonck.**

**Auteursrecht voorbehouden**

Het reproduceren van de inhoud van deze publicatie is niet toegestaan, noch geheel, noch gedeeltelijk, noch in de oorspronkelijke, noch in bewerkte vorm, tenzij met schriftelijke machtiging vanwege de Algemene Directie Statistiek en Economische Informatie.

Het gebruiken van de inhoud van deze publicatie als toelichting of bewijsvoering in een artikel, een boekbespreking of een boek is toegestaan, mits duidelijke en nauwkeurige bronvermelding.



**Samenleving**

*Werkgelegenheid en werkloosheid*



# Werkloosheid

## Volledige werkloosheid

	Toestand op			
	30/09/2003	30/09/2004	31/10/2003	31/10/2004
Uitkeringsgerechtigde volledig werklozen op (1)				
<b>Totaal</b>	<b>428.708</b>	<b>450.917</b>	<b>420.859</b>	<b>452.507</b>
Mannen	198.061	211.082	197.465	208.865
Vrouwen	230.647	239.835	223.394	243.642
Werkloosheidsgraad in verhouding tot de tegen werkloosheid verzekerden (2)				
<b>Totaal</b>	<b>13,10%</b>	<b>13,20%</b>	<b>12,90%</b>	<b>13,30%</b>
Mannen	11,10%	11,40%	11,00%	11,30%
Vrouwen	15,60%	15,40%	15,10%	15,60%
Werkloosheidsgraad in verhouding tot de totale actieve bevolking (3)				
<b>Totaal</b>	<b>13,20%</b>	<b>13,20%</b>	<b>12,90%</b>	<b>13,20%</b>
Mannen	11,10%	11,00%	11,00%	10,80%
Vrouwen	15,90%	16,10%	15,40%	16,20%
Arbeidsongeschiktheid				
Normale	400.135	418.933	392.281	419.429
Gedeeltelijke	21.356	25.370	21.400	26.170
Zeer beperkt	7.217	6.614	7.178	6.908
Inactiviteitsduur				
minder dan 1 jaar	180.422	178.716	170.754	179.197
van 1 jaar tot minder dan 2 jaar	88.479	91.632	88.060	88.515
van 2 jaar tot minder dan 3 jaar	40.904	53.636	42.218	54.277
3 jaar en meer	118.903	126.933	119.827	130.518
Geografisch spreiding				
<b>Brussels Hoofdstedelijk Gewest</b>	<b>65.478</b>	<b>70.220</b>	<b>64.170</b>	<b>68.313</b>
<b>Vlaams Gewest</b>	<b>158.995</b>	<b>168.338</b>	<b>153.651</b>	<b>172.352</b>
Antwerpen	49.219	52.106	47.473	53.125
Limburg	26.191	28.669	25.103	29.582
Oost-Vlaanderen	37.859	39.946	36.366	40.002
Vlaams Brabant	21.168	21.998	20.158	22.425
West-Vlaanderen	24.558	25.619	24.551	27.218
<b>Waals Gewest</b>	<b>204.235</b>	<b>212.359</b>	<b>203.038</b>	<b>211.842</b>
Waals Brabant	13.385	14.420	13.240	14.287
Henegouwen	92.274	95.285	92.472	94.740
Luik	64.602	67.531	64.199	67.155
Luxemburg	8.954	9.254	8.589	9.306
Namen	25.018	25.867	24.536	26.352

(1) Ingevolge het K.B. van 29.12.1984 (B.S. van 18.01.1985) kunnen sommige oudere werklozen op hun aanvraag vrijgesteld worden van inschrijving als werkzoekende en toch nog werkloosheidsuitkering ontvangen. Statistisch worden deze oudere uitkeringsgerechtigde volledig werklozen, die niet meer ingeschreven zijn als werkzoekenden, vanaf april 1985 niet samengevoegd met de andere uitkeringsgerechtigde volledig werklozen maar staan nu onder de rubriek "oudere uitkeringsgerechtigde volledig werklozen die geen werkzoekende meer zijn".

(2) Enkel de uitkeringsgerechtigde volledig werklozen worden hier geteld.

(3) Volgens E.G. concept : uitkeringsgerechtigde volledig werklozen + de andere verplicht ingeschreven werkzoekenden (niet werkend) + de vrij, niet werkende, ingeschreven werkzoekenden ( \* berekend door N.I.S.).

# Werkloosheid

## Andere werkzoekende (1)

	Toestand op			
	30/09/2003	30/09/2004	31/10/2003	31/10/2004
Andere verplicht ingeschreven werkzoekenden : deeltijds werkend				
<b>Totaal</b>	<b>68.311</b>	<b>79.949</b>	<b>72.801</b>	<b>83.633</b>
Mannen	18.010	19.223	19.436	20.129
Vrouwen	50.301	60.726	53.365	63.504

Andere verplicht ingeschreven werkzoekenden : niet werkend

<b>Totaal</b>	<b>105.316</b>	<b>112.516</b>	<b>98.691</b>	<b>107.266</b>
Mannen	50.508	53.021	47.561	50.350
Vrouwen	54.808	59.495	51.130	56.916

Vrij, niet werkenden, ingeschreven :

<b>Totaal</b>	<b>43.968</b>	<b>49.180</b>	<b>45.914</b>	<b>51.551</b>
Mannen	21.076	22.499	22.011	23.827
Vrouwen	22.892	26.681	23.903	27.724

## Conventioneel brugpensioen - eind september 2004 (2)

	<u>Totaal</u>	<u>Mannen</u>	<u>Vrouwen</u>
<b>België</b>	<b>110.378</b>	92.884	17.494
Brussels Hoofdstedelijk Gewest	<b>4.551</b>	3.124	1.427
Vlaams Gewest	<b>74.198</b>	63.207	10.991
Waals Gewest	<b>31.629</b>	26.553	5.076

## Aantal betalingen voor beroepsloopbaanonderbreking - september 2004 (3)

Sector	België	Brussels		
		Hoofdstedelijk Gewest	Vlaams Gewest	Waals Gewest
<b>Totaal</b>				
<b>Totaal</b>	<b>101.913</b>	<b>4.033</b>	<b>70.919</b>	<b>26.961</b>
<b>Mannen</b>	<b>20.194</b>	<b>703</b>	<b>14.693</b>	<b>4.798</b>
<b>Vrouwen</b>	<b>81.719</b>	<b>3.330</b>	<b>56.226</b>	<b>22.163</b>
Privé-sector				
<b>Totaal</b>	<b>40.018</b>	<b>1.783</b>	<b>29.933</b>	<b>8.302</b>
Mannen	<b>8.091</b>	300	6.480	1.311
Vrouwen	<b>31.927</b>	1.483	23.453	6.991
Openbare sector				
<b>Totaal</b>	<b>61.895</b>	<b>2.250</b>	<b>40.986</b>	<b>18.659</b>
Mannen	<b>12.103</b>	403	8.213	3.487
Vrouwen	<b>49.792</b>	1.847	32.773	15.172

# Werkloosheid

## Aantal betalingen uitgevoerd in het kader van tijdskrediet in de privé sector september 2004 (1)(4)

	België	Brussels Hoofdstedelijk Gewest	Vlaams Gewest	Waals Gewest
<b>Totaal</b>				
<b>Totaal</b>	<b>76.698</b>	<b>4.086</b>	<b>55.269</b>	<b>17.343</b>
<b>Mannen</b>	<b>29.638</b>	<b>1.464</b>	<b>22.300</b>	<b>5.874</b>
<b>Vrouwen</b>	<b>47.060</b>	<b>2.622</b>	<b>32.969</b>	<b>11.469</b>
<b>Tijdskrediet</b>				
<b>Totaal</b>	<b>21.259</b>	<b>1.417</b>	<b>14.300</b>	<b>5.542</b>
Mannen	<b>4.465</b>	419	3.004	1042
Vrouwen	<b>16.794</b>	998	11.296	4.500
<b>1/5 loopbaanvermindering</b>				
<b>Totaal</b>	<b>20.785</b>	<b>838</b>	<b>15.899</b>	<b>4.048</b>
Mannen	<b>4.729</b>	205	3.660	864
Vrouwen	<b>16.056</b>	633	12.239	3.184
<b>Vermindering van de arbeidsprestaties van de werknemers van 50 jaar en ouder</b>				
<b>Totaal</b>	<b>34.654</b>	<b>1.831</b>	<b>25.070</b>	<b>7.753</b>
Mannen	<b>20.444</b>	840	15.636	3.968
Vrouwen	<b>14.210</b>	991	9.434	3.785

## Gedeeltelijke werkloosheid (5)

	Toestand op			
	31/08/2003	31/08/2004	30/09/2003	30/09/2004
Daggemiddelde van de gedeeltelijk werklozen	26.032	26.351	32.052	24.913

## Andere categorieën (6)

	Toestand op	
	30/09/2004	31/10/2004
<b>Ouder uitkeringsgerechtigde volledig werklozen die geen werkzoekende meer zijn</b>		
<b>Totaal</b>	<b>167.363</b>	<b>166.941</b>
Mannen	85.896	85.590
Vrouwen	81.467	81.351
<b>De werklozen die niet meer ingeschreven zijn als werkzoekende om sociale en familiale redenen (2)</b>		
<b>Totaal</b>	<b>3.340</b>	<b>3.397</b>
Mannen	111	112
Vrouwen	3.229	3.285
<b>Uitkeringsgerechtigde volledig werklozen vrijgesteld wegens hervatting studies</b>		
<b>Totaal</b>	<b>9.350</b>	<b>12.294</b>
Mannen	4.561	5.452
Vrouwen	4.789	6.842

(1) In voege vanaf januari 2002

(2) De volledig werklozen kunnen op hun verzoek, vrijgesteld worden van inschrijving als werkzoekende en van de gemeentelijke controle om sociale en familiale redenen. De periode van vrijstelling bedraagt ten minste 6 maanden en ten hoogste 12 maanden en wordt beschouwd als een periode van onderbreking van de lopende werkloosheid. Die periode kan, in bepaalde gevallen, worden verlengd, maar kan niet meer dan 60 maanden bedragen.



**Economie en financiën**  
*Conjunctuurindicatoren*





## Kalender voor het uitbrengen van de NIS-indicatoren

De indicatoren zijn beschikbaar op de aangeduide dag om 0 uur op onze website <http://statbel.fgov.be>

Beschikbaar vanaf	Indicator	Referentieperiode	Frequentie
<b>NOVEMBER 2004</b>			
29	Consumptieprijsindexen (*)	november 2004	maandelijks
<b>DECEMBER 2004</b>			
2	Statistiek van toerisme en hotelwezen	mei 2004	maandelijks
2	Kleinhandelsindexen	september 2004	maandelijks
2	Werknemersindexen	september 2004	maandelijks
2	Indexen van gewerkte uren	september 2004	maandelijks
2	Indexen van de loonmassa	3de kwartaal 2004	driemaandelijks
2	Indexen van de uurlonen	oktober 2004	driemaandelijks
9	Productie-indexen	oktober 2004	maandelijks
9	Faillissementen	november 2004	maandelijks
16	Indexen van de nieuwe orders	oktober 2004	maandelijks
16	Statistiek van toerisme en hotelwezen	juni 2004	maandelijks
23	Bouwvergunningen	september 2004	maandelijks
23	Omzetindexen (PRODCOM)	oktober 2004	maandelijks
23	Afzetprijsindexen	november 2004	maandelijks
23	Kleinhandelsindexen	oktober 2004	maandelijks

(\*) Beschikbaar om 12u, na de vergadering van de Indexcommissie.

Deze kalender kan op aanvraag ook afzonderlijk verkregen worden.

(Tel. 02/548.68.63 - 63.66 - Fax. 02/548.63.67)

### **Oktober 2004 : Afzetprijsindex + 0,4%**

In oktober 2004, vergeleken met de voorgaande maand, is **de afzetprijsindex voor de totale industrie zonder bouw** gestegen met 0,4%. Een uitsplitsing van dat cijfer tussen energie en de rest, geeft een stijging van 1,8% voor energie en een stijging van 0,4% voor de totale industrie zonder energie. Een verdere opsplitsing van de totale industrie zonder energie geeft +0,7% voor intermediaire goederen zonder energie, +0,2% voor investeringsgoederen, -0,1% voor niet-duurzame consumptiegoederen en -0,5% voor duurzame consumptiegoederen.

De maandstijging kan ook uitgedrukt worden op jaarbasis; dat levert voor de totale industrie zonder bouw een **jaarinflatiecijfer** op van 5,3%.

Als de algemene afzetprijsindex uitgesplitst wordt naargelang de bestemming, dan zien we een stijging met 0,9% op de binnenlandse markt en een stijging met 0,1% op de buitenlandse markt.

In vergelijking met oktober van het voorgaande jaar, is de afzetprijs van de totale industrie zonder bouw gestegen met 6,0%. De afzetprijzen voor de Belgische markt stegen met 7,1%, voor de buitenlandse markt was er een stijging met 4,3%.

Volgende persbericht op : **23/12/2004**

\*  
\* \*

### ***Bronvermelding is verplicht : FOD Economie - NIS***

**Op de volgende bladzijde vindt U de bijhorende tabellen en grafieken.**

[Meer informatie over de conjunctuur !](#)

⇒ Bekijk ook, voor een totaalbeeld van de Belgische en Europese conjunctuur, de viertalige [conjunctuurportalsite](#) van het NIS op het internet :

**<http://statbel.fgov.be/indicators>**

⇒ Alle [methodologische toelichtingen](#) bij de cijfers kunt U bij de Eenheid Conjunctuur vragen.

⇒ Het is mogelijk om gegevens over de afzetprijzen [meer uitgesplitst](#) (per subsector, per gewest) of [verder bewerkt](#) (vb. seizoengezuiverd) toegestuurd te krijgen, eenmalig of maandelijks (per abonnement).

⇒ Naast de afzetprijsindexen beschikken we over [vele andere conjunctuurgegevens](#) : werknemers, nieuwe orders, loonmassa, gewerkte uren, omzet, materiaalkosten, afzetprijzen, bouwvergunningen, .....

---

# Conjunctuurindicatoren – Persbericht

## Afzetprijzen

**Bruto-indexen  
(2000=100)**  
Totale industrie  
zonder  
bouwnijverheid  
*Prijzontwikkeling  
van de afgezette  
productie*

Totale markt													
	jan	feb	mrt	apr	mei	jun	jul	aug	sep	okt	nov	dec	Jaar
2002	99,9	99,9	100,0	100,8	100,8	101,0	100,9	101,0	101,3	101,4	101,1	101,3	100,8
2003	100,0	100,3	100,8	101,0	100,4	100,2	99,6	99,6	99,9	100,4	100,8	100,9	100,3
2004	101,9	102,7	103,1	103,6	104,3	104,4	105,1	105,5	105,9	106,4			
Binnenlandse markt													
	jan	feb	mrt	apr	mei	jun	jul	aug	sep	okt	nov	dec	Jaar
2002	101,5	101,5	101,5	102,1	102,1	102,2	102,4	102,5	102,6	102,8	102,8	103,1	102,2
2003	102,5	102,9	103,6	104,0	103,5	103,1	102,4	102,2	102,4	102,6	102,8	102,8	102,9
2004	103,6	104,7	105,5	106,6	107,2	107,5	108,3	108,7	108,8	109,8			
Buitenlandse markt													
	jan	feb	mrt	apr	mei	jun	jul	aug	sep	okt	nov	dec	Jaar
2002	98,7	98,8	98,9	99,7	99,8	100,2	99,8	100,0	100,1	99,9	99,6	99,6	99,6
2003	98,1	98,3	98,6	98,8	98,3	98,2	97,8	97,8	98,1	98,7	99,2	99,4	98,4
2004	100,3	100,7	100,6	100,9	101,4	101,4	102,0	102,3	102,8	102,9			

**Bruto-indexen  
(2000=100)**  
Totale industrie  
zonder  
bouwnijverheid

**Totale markt**  
—  
**Binnenlandse markt**  
◆  
**Buitenlandse markt**  
●

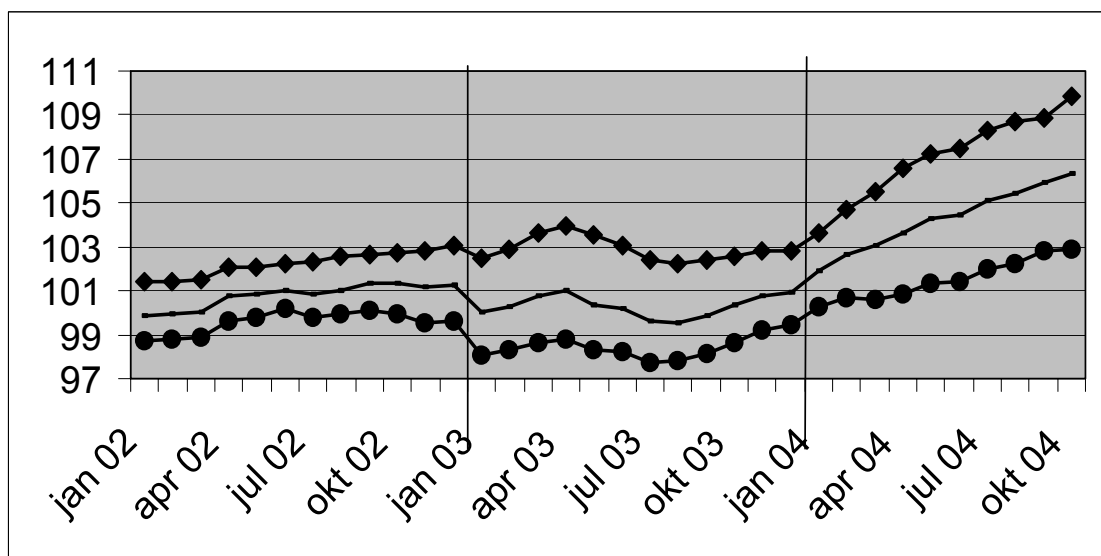

**Bruto-indexen**  
↗↗ > 1%  
↗ 0.2% tot 1%  
→ -0.2% tot 0.2%  
↘ -1% tot -0.2%  
↘↘ < -1%  
Vergelijking van de laatste drie maanden met de drie voorgaande maanden

Bedrijfstakken / Hoofdindustriegroepen	Totaal	Binnen	Buiten
Totale industrie (zonder bouwnijverheid)	↗↗	↗↗	↗↗
Energie.	↗↗	↗↗	↗↗
Totale industrie, zonder energie	↗↗	↗↗	↗↗
Intermediaire goederen, zonder energie.	↗↗	↗↗	↗↗
Investeringsgoederen	↗	↗	↗
Duurzame consumptiegoederen	→	→	→
Niet-duurzame consumptiegoederen	→	→	→
Winning van delfstoffen	↘	↘	↘
Voedings- en genotmiddelen	→	→	→
Textiel en kleding	→	→	→
Papier en karton; uitgeverijen en drukkerijen	→	→	→
Chemische, rubber- en kunststofnijverheid	↗↗	↗↗	↗↗
Metaalverwerking	→	→	↘
Cokes, geraffineerde aardolieproducten en splijt- en kweekstoffen	↗↗	↗↗	↗↗
Niet-metaalhoudende minerale producten	↗	→	↗
Metallurgie	↗↗	↗↗	↗↗
Meubels	→	→	→
Elektriciteit	↗↗	↗↗	↗↗

### September 2004\*: omzet delfstoffen en industrie + 1,8%

#### Wallonië stijgt sterker dan Vlaanderen

De seizoengezuiverde index van de **omzet** van de winning van delfstoffen en de industrie in België (op basis van de Prodcom-enquête) van de laatste drie maanden in vergelijking met de drie voorgaande maanden is gestegen met met 1,8%.

De **trend** van de laatste drie maanden vertoont in vergelijking met de drie maanden daarvoor een stijging (+1,8%) voor het hele land. Op gewestelijk niveau steeg de omzet met 1,4% in Vlaanderen, in Wallonië was er een stijging met 2,8%\*\*.

Een uitsplitsing naargelang het type van producten geeft +2,1% voor intermediaire goederen, +3,8% voor investeringsgoederen, +4,8% voor duurzame consumptiegoederen en +1,5% voor niet-duurzame consumptiegoederen.

Volgende persbericht : **23/12/2004**

\*  
\* \*

#### *Bronvermelding is verplicht.*

**Op de volgende bladzijde vindt U de bijhorende tabellen en grafieken.**

Meer informatie over de conjunctuur !

⇒ Bekijk ook, voor een totaalbeeld van de Belgische en Europese conjunctuur, de viertalige conjunctuurportalsite van het NIS op het internet :

**<http://statbel.fgov.be/indicators>**

⇒ Alle methodologische toelichtingen bij de cijfers kunt U bij de Eenheid Conjunctuur vragen.

⇒ Het is mogelijk om gegevens over de omzet meer uitgesplitst (per subsector, per gewest) of verder bewerkt (vb. seizoengezuiverd) toegestuurd te krijgen, eenmalig of maandelijks (per abonnement).

⇒ Naast de omzetindexen beschikken we over vele andere conjunctuurgegevens : werknemers, nieuwe orders, loonmassa, gewerkte uren, productie, afzetprijzen, bouwvergunningen, materiaalkosten, ...

---

\* (% stijging van de laatste drie maanden, tot en met september 2004, tegenover voorgaande driemaandsperiode, seizoengezuiverde waarden)

\*\* de programma's voor seizoenuivering en trendberekening beschouwen elke reeks op zich; daardoor kan het gebeuren dat de optelling van de deelresultaten (van gewesten of producttypes) afwijkt van de globale resultaten.

---

# Conjunctuurindicatoren – persbericht

## Omzet

**Bruto-indexen (2000=100)**  
Waarde van de verkochte goederen en diensten

**Indexen per werkdag**  
Rekening houdend met de ongelijke duur en samenstelling van de maanden

**Seizoensgezuiverde indexen**  
Na uitschakeling van seizoen-schommelingen

	Jan	Feb	Maart	April	Mei	Juni	Juli	Aug	Sept	Okt	Nov	Dec	Jaar
<b>Winning van delfstoffen en industrie</b>													
<b>Bruto-indexen</b>													
2002	98,3	97,7	106,3	102,3	106,6	108,1	93,8	88,2	108,9	114,2	102,5	94,2	101,7
2003	97,4	98,5	106,5	102,9	97,1	103,7	93,4	85,8	108,6	110,2	101,2	101,2	100,5
2004	96,9	99,4	118,7	108,0	101,2	119,9	94,8	95,0	118,8				
<b>Indexen per werkdag</b>													
2002	97,3	96,7	105,3	101,3	105,7	107,1	92,8	87,3	107,9	113,1	101,6	93,2	100,8
2003	96,4	97,5	105,6	101,9	96,1	102,7	92,4	84,9	107,5	109,2	100,3	100,2	99,6
2004	96,0	98,4	117,7	107,0	100,3	118,9	93,8	94,0	117,8				
<b>Seizoensgezuiverde indexen</b>													
2002	101,2	100,9	101,6	100,5	104,1	102,1	101,3	101,5	102,5	101,8	102,9	100,0	101,7
2003	100,5	101,4	100,8	101,1	98,5	99,9	102,3	101,5	100,5	100,2	102,3	102,7	101,0
2004	102,9	103,3	105,2	105,4	105,1	107,2	107,9	106,7	109,2				

**Trend**  
Winning van delfstoffen en industrie; na uitschakeling van seizoen- en toevallige schommelingen

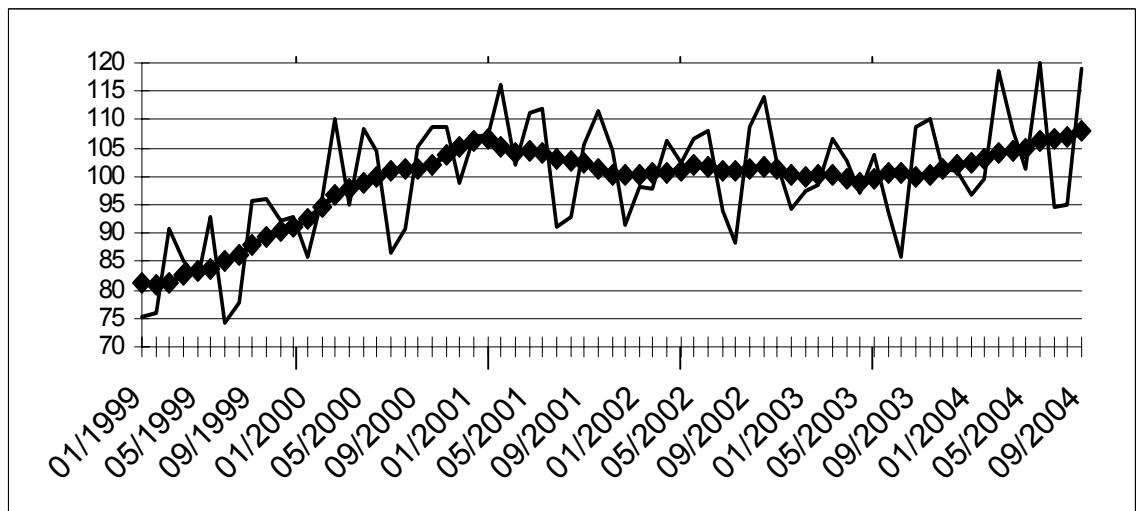

Bruto-indexen:   
Trend:

**Evolutie van de trend**  
Vergelijking van de laatste drie maanden met de drie voorgaande maanden

- > 2.5%
- 0.5% tot 2.5%
- 0.5% tot 0.5%
- 2.5% tot -0.5%
- < -2.5%

Bedrijfstakken / Hoofdindustriegroepen	België	Vlaanderen	Wallonië	Brussel
Winning van delfstoffen en industrie				
Intermediaire goederen Industrie				
Investeringsgoederen				
Duurzame consumptiegoederen				
Niet-duurzame consumptiegoederen				
Winning van delfstoffen				
Voedings- en genotmiddelen				
Papier en karton; uitgeverijen en drukkerijen				
Chemische, rubber- en kunststofnijverheid				
Metaalverwerking				
Cokes, geraffineerde aardolieproducten en splijt- en kweekstoffen				
Niet-metaalhoudende minerale producten				
Metallurgie				
Meubels				

## Conjunctuurindicatoren – Bouwvergunningen

---

### **September 2004\*: Bouwvergunningen nieuwe woningen -5,0%**

De seizoengezuiverde index van het aantal afgeleverde bouwvergunningen voor **nieuwe woningen voor privé-gezinnen** is gedaald met 5,0%. Een uitsplitsing naargelang het woningtype geeft een daling van 4,2% voor de **eengezinswoningen** en een daling van 8,0% voor de **appartementen**. Het vergunde volume van **niet-residentiële nieuwbouw** daalt met 5,1%.

Voor de **renovatie van woongebouwen** noteert men een toename van de afgeleverde vergunningen met 6,0%.

De evolutie van de **trend** van de laatste drie maanden in vergelijking met de drie maanden daarvoor bedraagt -1,4% voor **nieuwe woningen voor privé-gezinnen** (**eengezinswoningen** -1,6% en **appartementen** +3,3%) en -0,8% voor het volume van **niet-residentiële nieuwbouw**; voor de **renovatie van woongebouwen** is de trendverandering +2,1%.

Volgende persbericht : **23/12/2004**

Op de volgende bladzijde vindt U de bijhorende tabellen en grafieken.

\*  
\* \*

### ***Bronvermelding is verplicht : FOD Economie - NIS***

Meer informatie over de conjunctuur !

⇒ Bekijk ook, voor een totaalbeeld van de Belgische en Europese conjunctuur, de viertalige conjunctuurportalsite van het NIS op het internet :

**<http://statbel.fgov.be/indicators>**

⇒ Alle methodologische toelichtingen bij de cijfers kunt U bij de Eenheid Conjunctuur vragen.

⇒ Het is mogelijk om gegevens over de bouwvergunningen meer uitgesplitst (per subsector, per gewest) of verder bewerkt (vb. seizoengezuiverd) toegestuurd te krijgen, eenmalig of maandelijks (per abonnement).

⇒ Naast de indexen van de bouwvergunningen, beschikken we over vele andere conjunctuurgegevens : productie-indexen, nieuwe orders, loonmassa, werknemers, gewerkte uren, omzet, afzetprijzen, materiaalkosten, ...

\* (% *stijging van de laatste drie maanden, tot en met september 2004, tegenover voorgaande driemaandsperiode, seizoengezuiverde waarden*)

NIS Conjunctuur : 02.548.64.82; [koen.hooyberghs@statbel.mineco.fgov.be](mailto:koen.hooyberghs@statbel.mineco.fgov.be)

Info Statistiek: 02.548.63.66; [info@statbel.mineco.fgov.be](mailto:info@statbel.mineco.fgov.be)

**<http://statbel.fgov.be>**

---

# Conjunctuurindicatoren – Bouwvergunningen

## Bouwvergunningen

**Bruto-indexen  
(2000=100)**  
Bouwvergunningen

	Jan	Feb	Maart	April	Mei	Juni	Juli	Aug	Sept	Okt	Nov	Dec	Jaar
<b>Woongebouwen (aantal nieuwe gebouwen)</b>													
2003	86,4	84,1	103,2	104,7	95,6	104,8	103,5	85,4	104,3	94,2	80,1	105,3	<b>96,0</b>
2004	102,8	95,6	128,1	106,3	106,2	134,5	102,0	99,9	104,9				
<b>Woongebouwen (aantal nieuwe woningen)</b>													
2003	92,9	90,2	110,4	118,0	98,9	117,3	107,1	104,1	111,9	104,9	90,2	124,3	<b>105,9</b>
2004	133,0	106,4	146,0	110,0	111,3	157,1	114,4	105,8	116,9				
<b>Woongebouwen (aantal gerenoveerde gebouwen)</b>													
2003	87,5	95,0	112,3	119,2	121,8	127,5	125,0	111,6	121,0	108,4	96,6	113,0	<b>111,6</b>
2004	104,5	106,3	130,2	110,1	106,1	133,8	112,4	121,6	120,2				
<b>Niet-woongebouwen (volume nieuwe gebouwen)</b>													
2003	45,7	68,2	57,6	54,8	48,8	78,2	55,6	41,2	94,2	59,4	64,8	68,1	<b>61,4</b>
2004	90,5	87,5	64,0	83,2	76,8	74,2	62,5	58,0	99,2				

**Trend**  
Na uitschakeling  
van seizoen- en  
toevallige  
schommelingen

Volume niet-  
woongebouwen :  
—  
Aantal woningen:  
◆

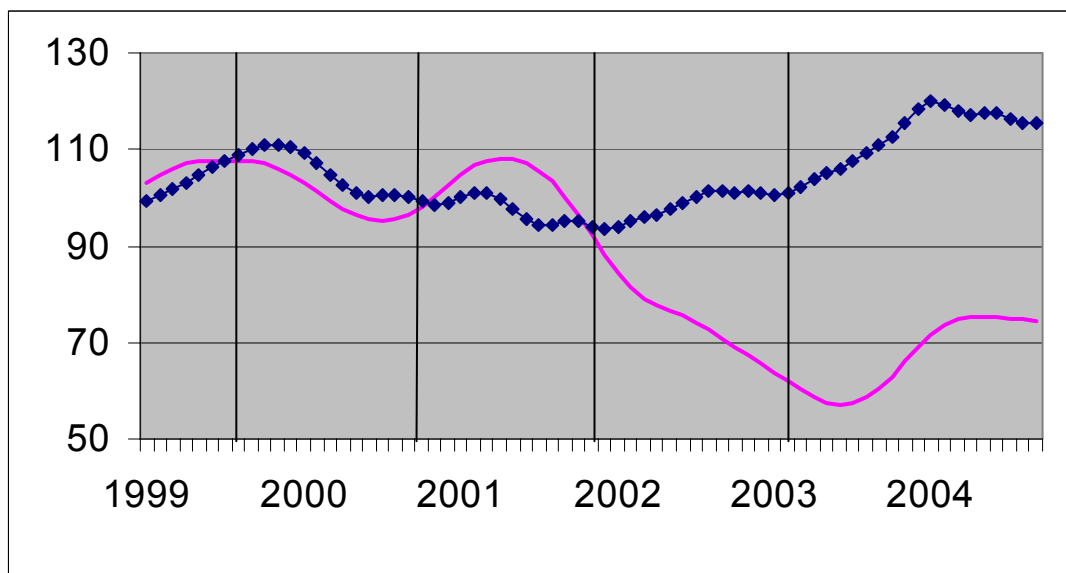

**Vergelijking van  
de trend van de  
laatste drie  
maanden met de  
drie voorgaande  
maanden**

↗↗ > 5%  
↗ 1% tot 5%  
→ -1% tot 1%  
↘ -5% tot -1%  
↘↘ < -5%

BE : België  
VL : Vlaanderen  
WA : Wallonië  
BR : Brussel

<b>Evolutie van de trend</b>	<b>BE</b>	<b>VL</b>	<b>WA</b>	<b>BR</b>
Aantal nieuwe woningen	↘	↘	↗↗	↘
Aantal nieuwe woongebouwen	↗	↘	→	↘↘
Aantal nieuwe woongebouwen met één woning	↘	↘	↗	↘
Aantal nieuwe appartementen	↗	↗	↗	↗↗
Nieuwe woongebouwen - Bewoonbare oppervlakte	→	→	↗	↘↘
Aantal nieuwe niet-woongebouwen	↘	→	↘↘	↗
Nieuwe niet-woongebouwen - Volume	→	→	→	↗↗
Aantal gerenoveerde woongebouwen	↗	↘	↗	↗
Aantal gerenoveerde niet-woongebouwen	↘	↘	↘	↘↘

# Conjunctuurindicatoren – Persbericht

---

## **Oktober 2004 :729 faillissementen (+ 1,0%)**

Gedurende de maand oktober 2004 gingen in België in totaal 729 bedrijven failliet, een stijging van 1,0% in vergelijking met oktober 2003. Het aantal faillissementen gedurende de laatste drie maanden bedraagt 1920, dat betekent een toename met 3,1% tegenover dezelfde periode van 2003.

Gedurende de laatste drie maanden, vergeleken met dezelfde periode vorig jaar, daalde het aantal failliete ondernemingen in de industrie met 10,1%, in de bouwnijverheid was er een daling met 10,7%; de handel kende een toename van 6,6% en in de horeca waren er 4,5% minder faillissementen. Het aantal faillissementen in het transport en de andere diensten nam toe met 0,4%.

Op gewestelijk niveau is er voor dezelfde periode van drie maanden een stijging met 0,0% in Vlaanderen, in Wallonië stijgen de faillissementen met 1,2% en Brussel kent een toename met 17,4%.

Als de failliete ondernemingen opgedeeld worden volgens grootteklasse, bedragen de veranderingen, steeds voor dezelfde vergelijking van de laatste drie maanden met dezelfde periode in 2003, +16,2% voor ondernemingen zonder werknemers, -0,8% voor de kleine ondernemingen met 1 tot 9 werknemers, -31,3% voor de middelgrote ondernemingen met 10 tot 49 werknemers en +66,7% voor de grotere bedrijven die 50 of meer personen aan het werk hebben.

Een uitsplitsing naargelang de rechtsvorm, tenslotte, geeft +3,1% voor de zelfstandigen, -7,6% voor de N.V.'s, +2,7% voor de B.V.B.A.'s en +2,3% voor de coöperatieven.

Volgende persbericht : **09/12/2004**

\*  
\* \*

### *Bronvermelding is verplicht.*

**Op de volgende bladzijden vindt U de bijhorende tabellen en grafieken.**

[Meer informatie over de conjunctuur !](#)

⇒ Bekijk ook, voor een totaalbeeld van de Belgische en Europese conjunctuur, de viertalige [conjunctuurportalsite](#) van het NIS op het internet :

**<http://statbel.fgov.be/indicators>**

⇒ Alle [methodologische toelichtingen](#) bij de cijfers kunt U bij de Eenheid faillissementen vragen.

⇒ Het is mogelijk om gegevens over de faillissementen [meer uitgesplitst](#) (per subsector, per gewest) of [verder bewerkt](#) (vb. seizoengezuiverd) toegestuurd te krijgen, eenmalig of maandelijks (per abonnement).

⇒ Naast de faillissementsgegevens beschikken we over [vele andere conjunctuurgegevens](#) : werknemers, nieuwe orders, loonmassa, gewerkte uren, omzet, materiaalkosten, afzetprijzen, bouwvergunningen, productie.....

Dienst faillissementen : 02.548.65.81; [frank.verschaeren@statbel.mineco.fgov.be](mailto:frank.verschaeren@statbel.mineco.fgov.be)

Infocenter : 02.548.63.66; [info@statbel.mineco.fgov.be](mailto:info@statbel.mineco.fgov.be)

**<http://statbel.fgov.be>**

---



# Conjunctuurindicatoren – Persbericht

Maandelijks faillissementen	Jaar 2003					Jaar 2004											OKT	%
	AUG	S	O	N	D	J	F	M	A	M	J	J	A	S				
<b>Totaal</b>	337	803	722	590	724	627	696	825	675	641	784	412	352	839	729			
<b>Volgens activiteit</b>																		
Landbouw en visserij	3	10	5	7	17	6	9	14	6	4	14	9	6	8	17	2,3%		
Industrie, energie en winning van delfstoffen	27	55	67	44	54	55	42	70	48	52	63	29	28	51	55	7,5%		
Bouw nijverheid	40	119	84	84	85	67	90	119	106	92	113	43	37	98	82	11,2%		
Handel	55	64	223	230	192	206	250	251	198	194	221	126	115	269	210	28,8%		
Horeca	64	141	128	99	120	106	118	153	108	111	115	72	55	142	121	16,6%		
Transport en andere diensten	87	225	177	142	176	164	163	191	177	159	217	96	84	222	185	25,4%		
Niet-gedefinieerde activiteit	12	30	31	22	37	23	24	27	32	29	41	37	27	49	59	8,1%		
<b>Volgens Gewest</b>																		
Brussel	55	140	103	91	120	89	97	154	81	109	116	73	73	174	103	14,1%		
Vlaanderen	196	443	414	325	388	356	386	444	386	316	447	225	182	460	411	56,4%		
Wallonië	86	220	205	174	216	182	213	227	208	216	221	114	97	205	215	29,5%		
<b>Volgens juridische vorm</b>																		
Zelfstandigen	60	150	149	117	119	115	130	156	129	124	144	92	74	156	184	25,2%		
N.V.	71	135	135	113	144	121	124	144	111	111	135	73	60	139	116	15,9%		
B.V.B.A.	190	448	403	316	658	356	394	466	395	361	443	216	195	483	391	53,6%		
C.V.	10	52	24	26	38	21	35	46	33	30	39	23	18	45	25	3,4%		
Andere	6	18	11	18	17	14	13	13	7	15	23	8	5	16	13	1,8%		

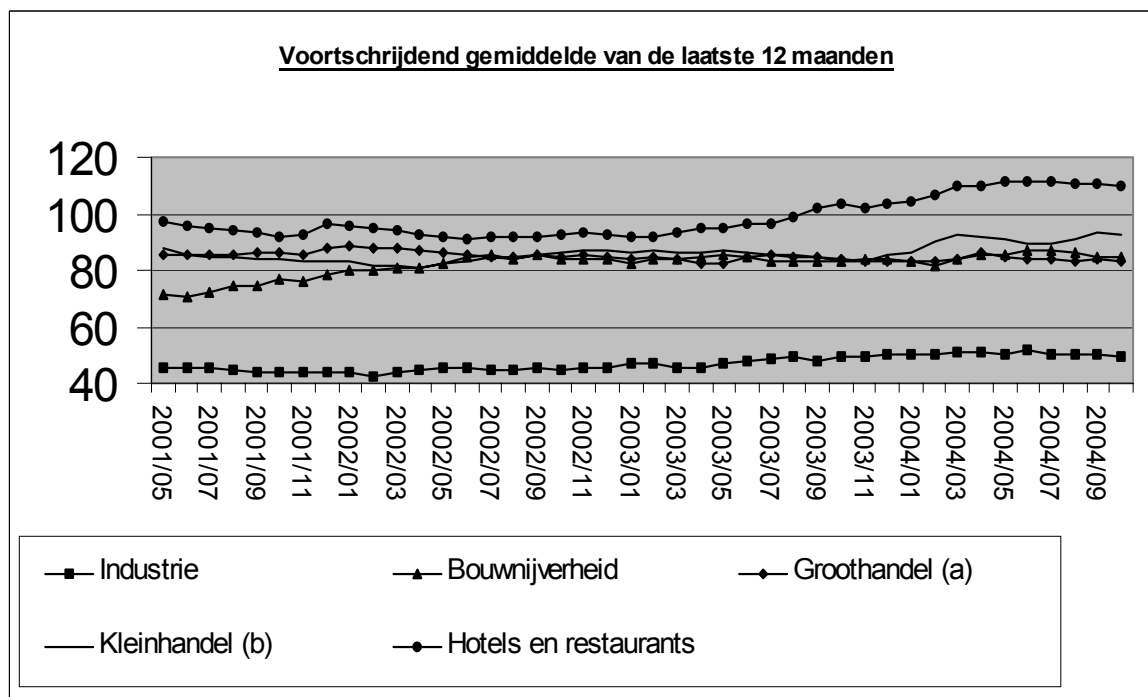

(a) Groothandel en handelsbemiddeling, exclusief de handel in auto's en motorrijwielen

(b) Kleinhandel, exclusief auto's en motorrijwielen; reparatie van consumentenartikelen

# Conjunctuurindicatoren – Persbericht

## Vergelijking van de laatste 3 maanden met dezelfde periode van het voorgaande jaar

	België	Vlaanderen	Wallonië	Brussel
<b>Totaal</b>	↗	→	↗	↗↗

<b>Volgens activiteit</b>						
Landbouw en visserij	↗↗	↗↗	↗↗	↗↗	>5%	↗↗
Industrie, energie en winning van delfstoffen	↘↘	↘↘	↘↘	↗↗	1% tot 5%	↗
Bouwnijverheid	↘↘	↘↘	↘↘	↗↗	-1% tot 1%	→
Handel	↗↗	↗	↗↗	↗↗	-5% tot -1%	↘
Horeca	↘	↘↘	↘↘	↗↗	< -5%	↘↘
Transport en andere diensten	→	→	↘↘	↗↗		
Niet-gedefinieerde activiteit	↗↗	↗↗	↗↗	↗↗		

<b>Volgens juridische vorm</b>				
Zelfstandigen	↗↗	↗↗	↗	↗↗
N.V.	↘↘	↘↘	↘	↗↗
B.V.B.A.	↗	→	↗	↗↗
C.V.	↗	↘↘	↘↘	↗↗
Andere	↘↘	↘↘	↗↗	↘↘

# **Industrie en bouwnijverheid**

*Industrie*



# PRODCOM – Inleiding per activiteit

---

## Inleiding

---

1 januari 1994 betekent een keerpunt in de opstelling van maandstatistieken van de industriële productie. Tot 1993 bestond voor de meeste sectoren een specifieke maandstatistiek. De gebruikte goederennomenclatuur was een empirisch ontworpen productenlijst per bedrijfstak.

Sinds het tot stand komen van de interne markt op 1 januari '93 is de behoefte aan internationaal vergelijkbare resultaten toegenomen. Men wil de gegevens over productie kunnen koppelen aan die over de buitenlandse handel. Dit leidde tot de PRODCOM-enquête.

De meeste industriële ondernemingen met 10 of meer personeelsleden of met een jaaromzet van 2 478 935,25 EUR, en sommige andere ondernemingen met een industriële nevenactiviteit waar tenminste 20 personen werken, zijn onderworpen aan Prodcom.

Om uiteenlopende redenen worden de statistieken van enkele sectoren (energie, recuperatie, waterdistributie, slachthuizen, zuivel, ijzer en staal) nog ingezameld volgens het oude systeem.

De nieuwe nomenclatuur voor de productiestatistieken, de Prodcom-lijst, bevat ongeveer 5.700 industriële producten, hoofdzakelijk goederen, maar ook een aantal industriële diensten. Elke rubriek van de Prodcom-lijst wordt aangeduid door een code van acht cijfers. De eerste vier cijfers komen overeen met een klasse van de NACE-rev. 1. Aldus wordt een overeenstemming gerealiseerd tussen producten en activiteiten. Bovendien bestaan de rubrieken van de Prodcom-lijst uit artikelen of groepen artikelen van de gecombineerde nomenclatuur.

Er wordt geënquêteerd op het niveau van de lokale eenheid. Indien in één lokale eenheid meerdere activiteiten worden uitgeoefend, vult men één aangifte in per activiteit, t.t.z. per afdeling (2 cijfers) van de NACE-rev. 1. Naast gegevens betreffende de waarde van de productie volgens de hoofdactiviteit (hoeveelheid en waarde van de leveringen), zijn er ook gegevens betreffende tewerkstelling en arbeidsvolume.

In deze tabel is de waarde van de productie van een vestiging gerangschikt in één code op vier cijfers van de NACE-rev.1. Deze code duidt de hoofdactiviteit van de vestiging aan.

Ter verduidelijking volgt een voorbeeld:

Gegeven een vestiging X die twee producten A (code 17.20.31.59) en B (code 17.30.30.30) produceert met als respectievelijke waarde 60 000 EUR en 40 000 EUR. Deze producten behoren tot twee verschillende klassen van de NACE-rev.1 (d.w.z. de eerste vier cijfers van de Prodcom-code van A en B verschillen). Vestiging X krijgt als hoofdactiviteit de eerste vier cijfers van product A nl. 17.20 (met het grootste aandeel in de waarde van de productie van vestiging X).

In de tabel wordt de volledige waarde van de productie van vestiging X, 100 000 EUR, opgenomen in de activiteitscode 17.2 (drie cijfers).

De resultaten zijn nog voorlopig, omdat er nog steeds een kleine non-respons is.

De belangrijke verschillen die worden vastgesteld voor bepaalde sectoren tussen december van een bepaald jaar en januari van het volgend jaar, zijn gedeeltelijk te wijten aan de jaarlijkse bijwerking van het Prodcom-aangeversbestand.

# PRODCOM - Leveringen per activiteit

## Waarde van de industriële productie (1) volgens de hoofdactiviteit van de vestiging (voorlopige cijfers in 1 000 €)

NACE Code	Activiteit	2003	2004		
			Juli	Augustus	September
14	<b>Overige winning van delfstoffen</b>	<b>689 900</b>	<b>46 482</b>	<b>61 532</b>	<b>65 221</b>
14.1	- Winning van steen	205 210	12 304	19 063	19 446
14.2	- Winning van zand en klei	398 509	27 556	36 024	38 862
14.B	- Overige winning van delfstoffen n.e.g. (14.B = 14.3 + 14.4 + 14.5)	86 181	6 622	6 445	6 912
1C	<b>Vervaardiging van voedingsmiddelen en dranken (1C=15 m.u.v. slachterijen en melkerijen)</b>	<b>18 644 116</b>	<b>1 530 336</b>	<b>1 567 676</b>	<b>1 693 567</b>
15.B	- Productie en verwerking van vlees en vleesproducten (15B= 15.1 m.u.v. slachterijen)	3 203 605	278 571	278 139	294 115
15.2	- Verwerking en conservering van vis en vervaardiging van visproducten	358 322	30 063	27 994	28 647
15.3	- Verwerking en conservering van groenten en fruit	1 916 951	162 609	158 577	177 915
15.4	- Vervaardiging van plantaardige en dierlijke oliën en vetten	1 379 330	95 942	104 790	100 567
15.C	- Consumptie-ijs (15.C = 15.52)	234 506	29 946	24 185	12 436
15.6	- Vervaardiging van maalderijproducten, zetmeel en zetmeelproducten	1 452 619	121 478	115 822	130 117
15.7	- Vervaardiging van diervoeders	1 624 067	139 728	131 025	136 102
15.8	- Vervaardiging van overige voedingsmiddelen	5 710 396	420 202	466 903	536 810
15.9	- Vervaardiging van dranken	2 764 321	251 797	260 240	276 858
16	<b>Vervaardiging van tabaksproducten</b>	<b>391 125</b>	<b>34 251</b>	<b>30 129</b>	<b>38 636</b>
17	<b>Vervaardiging van textiel</b>	<b>4 831 754</b>	<b>359 157</b>	<b>289 423</b>	<b>454 194</b>
17.1	- Bewerken en spinnen van textielvezels	313 649	19 771	17 589	31 160
17.2	- Weven van textiel	1 278 733	89 902	60 334	115 165
17.3	- Textielveredeling	280 236	15 909	15 973	25 033
17.4	- Vervaardiging van geconfectioneerde artikelen van textiel, exclusief kleding	422 046	32 734	24 004	39 119
17.5	- Vervaardiging van overige textielproducten	2 395 881	191 490	162 688	231 392
17.6	- Vervaardiging van gebreide en gehaakte stoffen	80 679	4 688	3 468	6 991

(1) Leveringen m.i.v. de industriële behandelingen en diensten en aan het buitenland geleverd maakloonwerk.

# PRODCOM - Leveringen per activiteit

## Waarde van de industriële productie (1) volgens de hoofdactiviteit van de vestiging (voorlopige cijfers in 1 000 €) - vervolg

NACE Code	Activiteit	2003	2004		
			Juli	Augustus	September
17.7	- Vervaardiging van gebreide en gehaakte artikelen	60 529	4 664	5 366	5 334
18	<b>Vervaardiging van kleding en bontnijverheid</b>	<b>444 306</b>	<b>39 967</b>	<b>50 585</b>	<b>43 104</b>
19	<b>Leernijverheid en vervaardiging van schoeisel</b>	<b>125 879</b>	<b>7 770</b>	<b>9 337</b>	<b>11 790</b>
19.A	- Looien, bereiden en vervaardiging van lederen artikelen, behalve schoeisel (19.A = 19.1 + 19.2)	103 621	6 292	7 341	9 387
19.3	- Vervaardiging van schoeisel	22 258	1 477	1 995	2 403
20	<b>Houtindustrie en vervaardiging van artikelen van hout en van kurk, exclusief meubelen; vervaardiging van</b>	<b>2 260 678</b>	<b>175 295</b>	<b>162 498</b>	<b>213 505</b>
20.1	- Zagen en schaven van hout, impregneren van hout	356 476	26 823	26 994	36 252
20.2	- Vervaardiging van panelen en platen van hout	1 151 668	93 553	83 858	107 247
20.3	- Vervaardiging van schrijn- en timmerwerk	483 571	33 175	31 476	46 037
20.4	- Vervaardiging van houten emballage	221 193	19 007	17 063	20 258
20.5	- Vervaardiging van overige artikelen van hout, van kurk en riet en van vlechtwerk	47 769	2 737	3 106	3 711
21	<b>Vervaardiging van pulp, papier en papierwaren</b>	<b>3 750 257</b>	<b>295 127</b>	<b>303 615</b>	<b>348 661</b>
21.1	- Vervaardiging van papierpulp, papier en karton	1 684 796	140 179	137 482	163 117
21.2	- Vervaardiging van artikelen van papier en karton	2 065 461	154 949	166 133	185 543
22	<b>Uitgeverijen, drukkerijen en reproductie van opgenomen media</b>	<b>4 601 349</b>	<b>278 823</b>	<b>342 682</b>	<b>428 329</b>
22.A	- Uitgeverijen en reproductie van opgenomen media (22.A = 22.1 + 22.3)	2 137 830	138 514	164 760	195 245
22.2	- Drukkerijen en diensten in verband met drukkerijen	2 463 519	140 309	177 922	233 084
24	<b>Vervaardiging van chemische producten</b>	<b>26 169 025</b>	<b>2 400 749</b>	<b>2 292 821</b>	<b>2 699 291</b>
24.1	- Vervaardiging van chemische basisproducten	15 999 272	1 522 596	1 492 130	1 728 140
24.2	- Vervaardiging van verdelgingsmiddelen en van andere chemische producten voor de landbouw	707 497	76 079	61 544	58 599
24.3	- Vervaardiging van verf, vernis e.d., drukinkt en mastiek	902 018	74 206	69 880	83 583
24.4	- Vervaardiging van farmaceutische en van chemische en botanische producten voor medicinaal gebruik	4 244 574	388 128	337 132	436 284

# PRODCOM - Leveringen per activiteit

## Waarde van de industriële productie (1) volgens de hoofdactiviteit van de vestiging (voorlopige cijfers in 1 000 €) - vervolg

NACE Code	Activiteit	2003	2004		
			Juli	Augustus	September
24.5	- Vervaardiging van zeep, wasmiddelen, poets- en reinigingsmiddelen, parfums en cosmetische artikelen	<b>1 174 859</b>	96 723	104 269	115 709
24.6	- Vervaardiging van overige chemische producten	<b>2 656 205</b>	212 738	192 730	229 257
24.7	- Vervaardiging van synthetische en kunstmatige vezels	<b>484 599</b>	30 277	35 135	47 718
25	<b>Vervaardiging van producten van rubber en kunststof</b>	<b>4 695 874</b>	<b>372 458</b>	<b>349 254</b>	<b>446 870</b>
25.1	- Vervaardiging van producten van rubber	<b>463 420</b>	36 922	33 334	44 364
25.2	- Vervaardiging van producten van kunststof	<b>4 232 454</b>	335 536	315 920	402 506
26	<b>Vervaardiging van overige niet-metaalhoudende minerale producten</b>	<b>5 112 084</b>	<b>345 517</b>	<b>407 072</b>	<b>505 788</b>
26.1	- Vervaardiging van glas en glaswerk	<b>1 719 235</b>	125 830	117 435	160 538
26.A	- Vervaardiging van keramische tegels, plavuizen, behalve dakpannen en bakstenen (26.A = 26.2 + 26.3)	<b>151 114</b>	12 718	11 452	11 999
26.4	- Vervaardiging van dakpannen, bakstenen, tegels en overige producten voor de bouw van gebakken klei	<b>283 610</b>	20 485	27 838	31 092
26.5	- Vervaardiging van cement, kalk en gips	<b>677 609</b>	46 874	53 186	64 126
26.6	- Vervaardiging van artikelen van beton, gips en cement	<b>1 747 069</b>	107 245	149 295	180 074
26.7	- Houwen, bewerken en afwerken van bouw- en siersteen	<b>217 459</b>	12 296	18 956	23 460
26.8	- Vervaardiging van overige niet-metaalhoudende minerale producten	<b>315 988</b>	20 069	28 911	34 498
27	<b>Vervaardiging van metalen in primaire vorm</b>	<b>10 926 166</b>	<b>1 018 430</b>	<b>878 591</b>	<b>1 169 609</b>
27.1	- Vervaardiging van ijzer en staal en van ferrolegeringen	<b>6 496 343</b>	671 231	552 791	752 224
27.2	- Vervaardiging van buizen	<b>160 516</b>	14 067	11 318	18 038
27.3	- Overige eerste verwerking van ijzer en staal	<b>919 605</b>	72 607	87 832	114 164
27.4	- Productie van non-ferrometalen	<b>3 088 223</b>	243 154	210 084	260 463
27.5	- Gieten van metalen	<b>261 479</b>	17 371	16 565	24 720
28	<b>Vervaardiging van producten van metaal</b>	<b>7 133 131</b>	<b>524 567</b>	<b>568 681</b>	<b>714 265</b>
28.1	- Vervaardiging van metalen constructiewerken voor de bouw	<b>2 431 434</b>	165 830	207 007	267 051

(1) Leveringen m.i.v. de industriële behandelingen en diensten en aan het buitenland geleverd maakloonwerk.



# PRODCOM - Leveringen per activiteit

## Waarde van de industriële productie (1) volgens de hoofdactiviteit van de vestiging (voorlopige cijfers in 1 000 €) - vervolg

NACE Code	Activiteit	2003	2004		
			Juli	Augustus	September
28.2	- Vervaardiging van tanks, reservoirs en bergingsmiddelen, van metaal; vervaardiging van radiatoren en ketels	902 117	66 987	64 377	84 199
28.3	- Vervaardiging van stoomketels	444 035	27 334	32 905	25 008
28.4	- Smeden, persen, stampen en profielwalsen van metaal; poedermetallurgie	226 205	21 904	21 071	28 432
28.5	- Oppervlaktebehandeling en bekleding van metaal; algemene metaalbewerking	1 304 500	92 563	97 043	125 505
28.6	- Vervaardiging van scharen, messen, bestekken, gereedschap en ijzerwaren	417 788	30 869	28 116	36 695
28.7	- Vervaardiging van overige producten van metaal	1 407 052	119 081	118 162	147 374
29	<b>Vervaardiging van machines, apparaten en werktuigen, n.e.g.</b>	<b>7 272 738</b>	<b>568 761</b>	<b>532 606</b>	<b>667 761</b>
29.1	- Vervaardiging van machines voor de productie en toepassing van mechanische energie, exclusief motoren voor	1 626 938	143 968	146 509	162 312
29.2	- Vervaardiging van overige machines voor algemeen gebruik	2 198 619	189 112	172 695	201 538
29.3	- Vervaardiging van machines voor de landbouw en de bosbouw	585 865	34 909	18 802	34 235
29.4	- Vervaardiging van gereedschapswerktuigen	269 859	18 744	17 320	24 210
29.5	- Vervaardiging van overige machines voor specifieke doeleinden	2 070 437	149 899	138 605	182 067
29.6	- Vervaardiging van wapens en munitie	275 473	16 752	22 977	37 102
29.7	- Vervaardiging van huishoudapparaten	245 547	15 376	15 698	26 297
30	<b>Vervaardiging van kantoormachines en computers</b>	<b>340 857</b>	<b>21 915</b>	<b>20 260</b>	<b>29 271</b>
31	<b>Vervaardiging van elektrische machines en apparaten</b>	<b>3 847 805</b>	<b>301 180</b>	<b>300 310</b>	<b>383 271</b>
31.1	- Vervaardiging van elektromotoren en van elektrische generatoren en transformatoren	558 217	34 203	39 599	58 114
31.2	- Vervaardiging van schakel- en verdeelinrichtingen	820 808	64 182	69 385	77 445
31.3	- Vervaardiging van geïsoleerde kabels en draad	428 943	33 157	33 404	40 834
31.4	- Vervaardiging van accumulatoren en elektrische batterijen	245 887	12 800	14 088	23 645
31.5	- Vervaardiging van elektrische lampen en verlichtingsapparaten	586 653	45 258	43 012	55 283
31.6	- Vervaardiging van overige elektrische benodigdheden	1 207 297	111 580	100 823	127 950

# PRODCOM - Leveringen per activiteit

## Waarde van de industriële productie (1) volgens de hoofdactiviteit van de vestiging (voorlopige cijfers in 1 000 €) - vervolg

NACE Code	Activiteit	2003	2004		
			Juli	Augustus	September
32	<b>Vervaardiging van audio-, video- en telecommunicatieapparatuur</b>	<b>2 532 619</b>	<b>181 332</b>	<b>177 969</b>	<b>219 983</b>
32.1	- Vervaardiging van elektronische onderdelen	<b>488 320</b>	43 440	41 239	48 170
32.2	- Vervaardiging van zendapparatuur voor televisie en radio en van apparatuur voor lijntelefonie en lijntelegrafie		75 585	60 526	73 826
32.3	- Vervaardiging van audio- en videoapparatuur		62 307	76 204	97 988
32.A	- Vervaardiging van audio-, video- en telecommunicatieapparatuur (32.A = 32.2 + 32.3)	<b>2 044 299</b>			
33	<b>Vervaardiging van medische apparatuur en instrumenten, van precisie- en optische instrumenten en van uurwerken</b>	<b>886 973</b>	<b>82 833</b>	<b>77 768</b>	<b>97 137</b>
33.1	- Vervaardiging van medische apparatuur en instrumenten en van orthopedische artikelen	<b>215 075</b>	16 976	14 899	19 078
33.2	- Vervaardiging van meet-, regel-, navigatie- en controleapparatuur	<b>522 639</b>	49 687	48 711	56 417
33.3	- Vervaardiging van apparaten voor de bewaking van industriële processen	<b>87 719</b>	11 205	10 210	12 433
33.4	- Vervaardiging van optische instrumenten en van foto- en filmapparatuur	<b>56 000</b>	4 535	3 413	8 576
33.5	- Vervaardiging van uurwerken	<b>5 540</b>	431	535	633
34	<b>Vervaardiging en assemblage van auto's, aanhangwagens en opleggers</b>	<b>14 939 608</b>	<b>851 323</b>	<b>994 750</b>	<b>1 617 649</b>
34.1	- Vervaardiging en assemblage van auto's	<b>11 142 655</b>	558 717	694 002	1 150 970
34.2	- Vervaardiging van carrosserieën; vervaardiging van aanhangwagens, caravans en opleggers	<b>1 217 065</b>	98 380	78 476	126 916
34.3	- Vervaardiging van onderdelen en accessoires voor motorvoertuigen en motoren daarvan	<b>2 579 888</b>	194 226	222 271	339 764
35	<b>Vervaardiging van overige transportmiddelen</b>	<b>1 242 968</b>	<b>96 704</b>	<b>155 174</b>	<b>121 677</b>
35.1	- Scheepsbouw en -reparatie	<b>134 611</b>	8 732	9 517	8 187
35.4	- Vervaardiging van motorrijwielen en rijwielen	<b>64 576</b>	6 266	4 047	5 629
35.I	- Vervaardiging van lucht-en ruimtevaartuigen en rollend materieel (35.F = 35.2 + 35.3)	<b>1 043 780</b>	81 706	141 610	107 861
36	<b>Vervaardiging van meubelen; overige industrie</b>	<b>2 646 764</b>	<b>152 369</b>	<b>165 512</b>	<b>250 197</b>
36.1	- Vervaardiging van meubelen	<b>2 050 895</b>	112 772	132 223	197 863
36.2	- Bewerking van edelstenen en vervaardiging van juwelen en dergelijke artikelen	<b>366 659</b>	24 007	19 847	32 087

(1) Leveringen m.i.v. de industriële behandelingen en diensten en aan het buitenland geleverd maakloonwerk.

## PRODCOM - Leveringen per activiteit

### Waarde van de industriële productie (1) volgens de hoofdactiviteit van de vestiging (voorlopige cijfers in 1 000 €) - vervolg en einde

NACE Code	Activiteit	2003	2004		
			Juli	Augustus	September
36.3	- Vervaardiging van muziekinstrumenten	1 742			
36.4	- Vervaardiging van sportartikelen	10 304	809	710	692
36.5	- Vervaardiging van spellen en speelgoed	98 645	6 445	5 499	8 503
36.6	- Diverse industrie, n.e.g.	118 519			
36.A	- Overige industrie, m.i.v. de vervaardiging van muziekinstrumenten (36.A = 36.3 + 36.6)	120 261	8 336	7 234	11 052
	<b>Totaal</b>	<b>123 485 974</b>	<b>9 685 348</b>	<b>9 738 244</b>	<b>12 219 775</b>

# PRODCOM - Tewerkstelling, uren en lonen

## Tewerkstelling, uren en lonen volgens de hoofdactiviteit van de vestiging (voorlopige cijfers)

NACE			2003	2004		
Code	Activiteit			Juli	Augustus	September
14	Overige winning van delfstoffen	Aantal arbeiders	2 381	2 368	2 360	2 365
		Aantal bedienden	784	748	748	750
		Totaal	3 165	3 116	3 108	3 115
		Aantal uren (1)	402 609	257 632	399 752	438 929
		Trimestriële lonen (2)	92 866			19 977
14.1	- Winning van steen	Aantal arbeiders	1 160	1 180	1 178	1 184
		Aantal bedienden	305	301	299	296
		Totaal	1 465	1 481	1 477	1 480
		Aantal uren (1)	185 957	94 125	213 718	207 755
		Trimestriële lonen (2)	45 109			9 952
14.2	- Winning van zand en klei	Aantal arbeiders	1 105	1 086	1 084	1 082
		Aantal bedienden	363	347	347	353
		Totaal	1 469	1 433	1 431	1 435
		Aantal uren (1)	188 206	141 905	164 444	205 048
		Trimestriële lonen (2)	41 239			8 792
14.B	- Overige winning van delfstoffen n.e.g. (14.B = 14.3 + 14.4 + 14.5)	Aantal arbeiders	114	102	98	99
		Aantal bedienden	116	100	102	101
		Totaal	231	202	200	200
		Aantal uren (1)	28 445	21 602	21 590	26 126
		Trimestriële lonen (2)	6 519			1 233
1C	Vervaardiging van voedingsmiddelen en dranken (1C=15 m.u.v. slachterijen en melkerijen)	Aantal arbeiders	47 197	46 371	46 855	47 091
		Aantal bedienden	18 992	18 933	18 940	18 970
		Totaal	66 189	65 304	65 795	66 061
		Aantal uren (1)	8 053 648	6 791 856	7 377 074	8 496 616
		Trimestriële lonen (2)	1 685 313			392 045
15.B	- Productie en verwerking van vlees en vleesproducten (15B= 15.1 m.u.v. slachterijen)	Aantal arbeiders	10 329	10 046	10 099	10 160
		Aantal bedienden	1 861	1 831	1 846	1 844
		Totaal	12 190	11 877	11 945	12 004
		Aantal uren (1)	1 476 818	1 268 358	1 338 270	1 530 074
		Trimestriële lonen (2)	260 592			57 142
15.2	- Verwerking en conservering van vis en vervaardiging van visproducten	Aantal arbeiders	1 067	1 035	1 030	1 034
		Aantal bedienden	442	435	437	429
		Totaal	1 509	1 470	1 467	1 463
		Aantal uren (1)	189 173	165 375	169 951	188 114
		Trimestriële lonen (2)	34 455			7 506
15.3	- Verwerking en conservering van groenten en fruit	Aantal arbeiders	5 317	5 327	5 317	5 316
		Aantal bedienden	1 336	1 436	1 450	1 442
		Totaal	6 653	6 763	6 767	6 758
		Aantal uren (1)	817 712	779 679	797 017	915 220
		Trimestriële lonen (2)	152 372			36 046
15.4	- Vervaardiging van plantaardige en dierlijke oliën en vetten	Aantal arbeiders	703	707	702	701
		Aantal bedienden	584	594	600	600
		Totaal	1 288	1 301	1 302	1 301
		Aantal uren (1)	159 030	141 915	155 008	172 861
		Trimestriële lonen (2)	46 220			11 856
15.C	- Consumptie-ijs (15.C = 15.52)	Aantal arbeiders	1 210	1 297	1 243	1 151
		Aantal bedienden	252	220	221	222
		Totaal	1 462	1 517	1 464	1 373
		Aantal uren (1)	168 917	178 809	166 769	135 968
		Trimestriële lonen (2)	32 224			6 947
15.6	- Vervaardiging van maalderijproducten, zetmeel en zetmeelproducten	Aantal arbeiders	1 956	1 901	1 949	1 977
		Aantal bedienden	1 551	1 538	1 536	1 541
		Totaal	3 508	3 439	3 485	3 518
		Aantal uren (1)	460 494	395 973	427 226	483 990
		Trimestriële lonen (2)	121 433			26 506
15.7	- Vervaardiging van diervoeders	Aantal arbeiders	1 543	1 482	1 493	1 488
		Aantal bedienden	1 403	1 362	1 351	1 353
		Totaal	2 947	2 844	2 844	2 841
		Aantal uren (1)	392 653	348 239	344 907	391 573
		Trimestriële lonen (2)	85 605			18 788

(1) Tot december 1998 uren-arbeiders, vanaf januari 1999 uren gepresteerd door de werknemers (bedienden en arbeiders).

(2) Brutolonen en -weden van de werknemers tewerkgesteld in de industriële afdelingen (in 1 000 €).

# PRODCOM - Tewerkstelling, uren en lonen

## Tewerkstelling, uren en lonen volgens de hoofdactiviteit van de vestiging (voorlopige cijfers) - vervolg

NACE Code	Activiteit		2003	2004		
				Juli	Augustus	September
15.8	- Vervaardiging van overige voedingsmiddelen	Aantal arbeiders	<b>19 808</b>	19 157	19 585	19 869
		Aantal bedienden	<b>7 978</b>	7 945	7 921	7 933
		Totaal	<b>27 787</b>	27 102	27 506	27 802
		Aantal uren (1)	<b>3 290 634</b>	2 485 261	2 943 644	3 510 908
		Trimestriële lonen (2)	<b>665 506</b>			163 537
15.9	- Vervaardiging van dranken	Aantal arbeiders	<b>5 261</b>	5 419	5 437	5 395
		Aantal bedienden	<b>3 581</b>	3 572	3 578	3 606
		Totaal	<b>8 842</b>	8 991	9 015	9 001
		Aantal uren (1)	<b>1 098 212</b>	1 028 247	1 034 282	1 167 908
		Trimestriële lonen (2)	<b>286 906</b>			63 716
16	Vervaardiging van tabaksproducten	Aantal arbeiders	<b>1 411</b>	<b>1 369</b>	<b>1 219</b>	<b>1 226</b>
		Aantal bedienden	<b>446</b>	<b>448</b>	<b>419</b>	<b>416</b>
		Totaal	<b>1 858</b>	<b>1 817</b>	<b>1 638</b>	<b>1 642</b>
		Aantal uren (1)	<b>212 477</b>	<b>138 298</b>	<b>168 079</b>	<b>217 373</b>
		Trimestriële lonen (2)	<b>45 143</b>			<b>8 250</b>
17	Vervaardiging van textiel	Aantal arbeiders	<b>27 505</b>	<b>26 097</b>	<b>25 976</b>	<b>25 920</b>
		Aantal bedienden	<b>5 542</b>	<b>5 367</b>	<b>5 339</b>	<b>5 344</b>
		Totaal	<b>33 048</b>	<b>31 464</b>	<b>31 315</b>	<b>31 264</b>
		Aantal uren (1)	<b>3 806 295</b>	<b>2 603 563</b>	<b>2 790 261</b>	<b>4 158 296</b>
		Trimestriële lonen (2)	<b>645 702</b>			<b>142 068</b>
17.1	- Bewerken en spinnen van textielvezels	Aantal arbeiders	<b>2 823</b>	2 642	2 636	2 645
		Aantal bedienden	<b>276</b>	270	270	269
		Totaal	<b>3 100</b>	2 912	2 906	2 914
		Aantal uren (1)	<b>312 352</b>	193 164	246 588	348 572
		Trimestriële lonen (2)	<b>51 157</b>			10 783
17.2	- Weven van textiel	Aantal arbeiders	<b>6 809</b>	6 395	6 388	6 358
		Aantal bedienden	<b>1 469</b>	1 416	1 407	1 400
		Totaal	<b>8 279</b>	7 811	7 795	7 758
		Aantal uren (1)	<b>952 618</b>	623 734	648 455	1 003 373
		Trimestriële lonen (2)	<b>170 068</b>			36 123
17.3	- Textielveredeling	Aantal arbeiders	<b>1 983</b>	1 817	1 821	1 806
		Aantal bedienden	<b>429</b>	412	413	412
		Totaal	<b>2 412</b>	2 229	2 234	2 218
		Aantal uren (1)	<b>277 635</b>	159 510	200 577	294 431
		Trimestriële lonen (2)	<b>46 730</b>			9 629
17.4	- Vervaardiging van geconfectioneerde artikelen van textiel, exclusief kleding	Aantal arbeiders	<b>3 254</b>	3 146	3 108	3 083
		Aantal bedienden	<b>739</b>	664	651	659
		Totaal	<b>3 993</b>	3 810	3 759	3 742
		Aantal uren (1)	<b>459 556</b>	335 168	331 930	481 913
		Trimestriële lonen (2)	<b>68 816</b>			15 497
17.5	- Vervaardiging van overige textielproducten	Aantal arbeiders	<b>10 959</b>	10 708	10 679	10 681
		Aantal bedienden	<b>2 377</b>	2 355	2 354	2 358
		Totaal	<b>13 337</b>	13 063	13 033	13 039
		Aantal uren (1)	<b>1 600 933</b>	1 187 112	1 209 295	1 833 087
		Trimestriële lonen (2)	<b>280 355</b>			64 209
17.6	- Vervaardiging van gebreide en gehaakte stoffen	Aantal arbeiders	<b>529</b>	487	485	490
		Aantal bedienden	<b>104</b>	103	104	105
		Totaal	<b>633</b>	590	589	595
		Aantal uren (1)	<b>74 637</b>	55 034	45 386	84 791
		Trimestriële lonen (2)	<b>12 072</b>			2 689
17.7	- Vervaardiging van gebreide en gehaakte artikelen	Aantal arbeiders	<b>1 145</b>	902	859	857
		Aantal bedienden	<b>145</b>	147	140	141
		Totaal	<b>1 291</b>	1 049	999	998
		Aantal uren (1)	<b>128 560</b>	49 841	108 030	112 129
		Trimestriële lonen (2)	<b>16 503</b>			3 138
18	Vervaardiging van kleding en bontnijverheid	Aantal arbeiders	<b>4 908</b>	<b>4 333</b>	<b>4 335</b>	<b>4 312</b>
		Aantal bedienden	<b>1 712</b>	<b>1 626</b>	<b>1 642</b>	<b>1 643</b>
		Totaal	<b>6 621</b>	<b>5 959</b>	<b>5 977</b>	<b>5 955</b>
		Aantal uren (1)	<b>699 906</b>	<b>444 040</b>	<b>607 078</b>	<b>677 612</b>
		Trimestriële lonen (2)	<b>117 252</b>			<b>25 706</b>

(2) Brutolonen en -weden van de werknemers tewerkgesteld in de industriële afdelingen (in 1 000 €).

# PRODCOM - Tewerkstelling, uren en lonen

## Tewerkstelling, uren en lonen volgens de hoofdactiviteit van de vestiging (voorlopige cijfers) - vervolg

NACE			2003	2004		
Code	Activiteit			Juli	Augustus	September
18.2	- Vervaardiging van overige kleding en toebehoren	Aantal arbeiders	<b>4 642</b>	4 084	4 083	4 065
		Aantal bedienden	<b>1 639</b>	1 559	1 575	1 576
		Totaal	<b>6 282</b>	5 643	5 658	5 641
		Aantal uren (1)	<b>663 769</b>	419 776	578 211	634 597
		Trimestriële lonen (2)	<b>111 577</b>			24 381
19	<b>Leernijverheid en vervaardiging van schoeisel</b>	<b>Aantal arbeiders</b>	<b>1 178</b>	<b>1 083</b>	<b>1 089</b>	<b>1 094</b>
		<b>Aantal bedienden</b>	<b>368</b>	<b>364</b>	<b>366</b>	<b>367</b>
		<b>Totaal</b>	<b>1 546</b>	<b>1 447</b>	<b>1 455</b>	<b>1 461</b>
		<b>Aantal uren (1)</b>	<b>172 769</b>	<b>149 964</b>	<b>165 247</b>	<b>192 918</b>
		<b>Trimestriële lonen (2)</b>	<b>33 611</b>			<b>7 328</b>
19.A	- Looien, bereiden en vervaardiging van lederen artikelen, behalve schoeisel (19.A = 19.1 + 19.2)	Aantal arbeiders	<b>##</b>	<b>##</b>	<b>##</b>	<b>##</b>
		Aantal bedienden	<b>##</b>	<b>##</b>	<b>##</b>	<b>##</b>
		Totaal	<b>1 295</b>	1 221	1 223	1 226
		Aantal uren (1)	<b>147 466</b>	136 377	139 139	166 149
		Trimestriële lonen (2)	<b>29 593</b>			6 483
19.3	- Vervaardiging van schoeisel	Aantal arbeiders	<b>##</b>	<b>##</b>	<b>##</b>	<b>##</b>
		Aantal bedienden	<b>##</b>	<b>##</b>	<b>##</b>	<b>##</b>
		Totaal	<b>250</b>	226	232	235
		Aantal uren (1)	<b>25 302</b>	13 587	26 108	26 769
		Trimestriële lonen (2)	<b>4 018</b>			845
20	<b>Houtindustrie en vervaardiging van artikelen van hout en van kurk, exclusief meubelen; vervaardiging van</b>	<b>Aantal arbeiders</b>	<b>8 285</b>	<b>8 111</b>	<b>8 186</b>	<b>8 156</b>
		<b>Aantal bedienden</b>	<b>2 038</b>	<b>2 016</b>	<b>2 025</b>	<b>2 043</b>
		<b>Totaal</b>	<b>10 324</b>	<b>10 127</b>	<b>10 211</b>	<b>10 199</b>
		<b>Aantal uren (1)</b>	<b>1 333 138</b>	<b>962 711</b>	<b>1 212 308</b>	<b>1 483 505</b>
		<b>Trimestriële lonen (2)</b>	<b>224 537</b>			<b>51 232</b>
20.1	- Zagen en schaven van hout, impregneren van hout	Aantal arbeiders	<b>1 325</b>	1 251	1 266	1 270
		Aantal bedienden	<b>263</b>	256	251	251
		Totaal	<b>1 589</b>	1 507	1 517	1 521
		Aantal uren (1)	<b>200 967</b>	136 559	172 966	215 863
		Trimestriële lonen (2)	<b>29 975</b>			6 485
20.2	- Vervaardiging van panelen en platen van hout	Aantal arbeiders	<b>2 849</b>	2 864	2 916	2 899
		Aantal bedienden	<b>686</b>	712	726	734
		Totaal	<b>3 536</b>	3 576	3 642	3 633
		Aantal uren (1)	<b>485 863</b>	410 363	454 122	541 289
		Trimestriële lonen (2)	<b>89 720</b>			21 626
20.3	- Vervaardiging van schrijn- en timmerwerk	Aantal arbeiders	<b>2 903</b>	2 799	2 814	2 800
		Aantal bedienden	<b>729</b>	715	719	728
		Totaal	<b>3 632</b>	3 514	3 533	3 528
		Aantal uren (1)	<b>450 854</b>	268 475	414 443	520 673
		Trimestriële lonen (2)	<b>73 400</b>			15 999
20.4	- Vervaardiging van houten emballage	Aantal arbeiders	<b>786</b>	807	801	801
		Aantal bedienden	<b>137</b>	130	126	127
		Totaal	<b>923</b>	937	927	928
		Aantal uren (1)	<b>116 893</b>	100 748	106 622	127 547
		Trimestriële lonen (2)	<b>18 857</b>			4 485
20.5	- Vervaardiging van overige artikelen van hout, van kurk en riet en van vlechtwerk	Aantal arbeiders	<b>420</b>	390	389	386
		Aantal bedienden	<b>222</b>	203	203	203
		Totaal	<b>642</b>	593	592	589
		Aantal uren (1)	<b>78 559</b>	46 566	64 155	78 133
		Trimestriële lonen (2)	<b>12 585</b>			2 638
21	<b>Vervaardiging van pulp, papier en papierwaren</b>	<b>Aantal arbeiders</b>	<b>11 476</b>	<b>11 112</b>	<b>11 102</b>	<b>11 076</b>
		<b>Aantal bedienden</b>	<b>3 843</b>	<b>3 689</b>	<b>3 692</b>	<b>3 677</b>
		<b>Totaal</b>	<b>15 320</b>	<b>14 801</b>	<b>14 794</b>	<b>14 753</b>
		<b>Aantal uren (1)</b>	<b>1 923 293</b>	<b>1 546 536</b>	<b>1 667 267</b>	<b>1 980 212</b>
		<b>Trimestriële lonen (2)</b>	<b>451 124</b>			<b>96 772</b>
21.1	- Vervaardiging van papierpulp, papier en karton	Aantal arbeiders	<b>3 411</b>	3 176	3 177	3 183
		Aantal bedienden	<b>1 423</b>	1 299	1 299	1 286
		Totaal	<b>4 835</b>	4 475	4 476	4 469
		Aantal uren (1)	<b>602 336</b>	484 269	496 775	580 367
		Trimestriële lonen (2)	<b>170 692</b>			36 094

(1) Tot december 1998 uren-arbeiders, vanaf januari 1999 uren gepresteerd door de werknemers (bedienden en arbeiders).

(2) Brutolonen en -weden van de werknemers tewerkgesteld in de industriële afdelingen (in 1 000 €).

# PRODCOM - Tewerkstelling, uren en lonen

## Tewerkstelling, uren en lonen volgens de hoofdactiviteit van de vestiging (voorlopige cijfers) - vervolg

NACE Code	Activiteit		2003	2004		
				Juli	Augustus	September
21.2	- Vervaardiging van artikelen van papier en karton	Aantal arbeiders	8 065	7 936	7 925	7 893
		Aantal bedienden	2 419	2 390	2 393	2 391
		Totaal	10 484	10 326	10 318	10 284
		Aantal uren (1)	1 320 956	1 062 267	1 170 492	1 399 845
		Trimestriële lonen (2)	280 432			60 678
22	Uitgeverijen, drukkerijen en reproductie van opgenomen media	Aantal arbeiders	11 478	11 065	10 994	10 917
		Aantal bedienden	14 412	14 124	14 129	14 116
		Totaal	25 891	25 189	25 123	25 033
		Aantal uren (1)	3 305 647	2 579 406	3 048 979	3 466 860
		Trimestriële lonen (2)	819 905			177 550
22.A	- Uitgeverijen en reproductie van opgenomen media (22.A = 22.1 + 22.3)	Aantal arbeiders	1 551	1 448	1 448	1 435
		Aantal bedienden	9 212	9 047	9 049	9 033
		Totaal	10 763	10 495	10 497	10 468
		Aantal uren (1)	1 407 699	1 223 066	1 334 279	1 466 717
		Trimestriële lonen (2)	390 922			85 868
22.2	- Drukkerijen en diensten in verband met drukkerijen	Aantal arbeiders	9 927	9 617	9 546	9 482
		Aantal bedienden	5 200	5 077	5 080	5 083
		Totaal	15 127	14 694	14 626	14 565
		Aantal uren (1)	1 897 947	1 356 340	1 714 700	2 000 143
		Trimestriële lonen (2)	428 983			91 682
24	Vervaardiging van chemische producten	Aantal arbeiders	28 923	28 610	28 606	28 545
		Aantal bedienden	35 630	35 747	35 813	35 795
		Totaal	64 553	64 357	64 419	64 340
		Aantal uren (1)	8 295 275	6 909 171	7 126 389	8 432 831
		Trimestriële lonen (2)	2 690 147			623 600
24.1	- Vervaardiging van chemische basisproducten	Aantal arbeiders	13 309	12 768	12 779	12 751
		Aantal bedienden	14 326	14 463	14 463	14 430
		Totaal	27 635	27 231	27 242	27 181
		Aantal uren (1)	3 525 611	3 008 130	3 019 698	3 562 521
		Trimestriële lonen (2)	1 216 598			277 182
24.2	- Vervaardiging van verdelgingsmiddelen en van andere chemische producten voor de landbouw	Aantal arbeiders	572	560	559	534
		Aantal bedienden	722	727	733	737
		Totaal	1 294	1 287	1 292	1 271
		Aantal uren (1)	169 583	159 927	158 079	167 787
		Trimestriële lonen (2)	54 056			13 301
24.3	- Vervaardiging van verf, vernis e.d., drukinkt en mastiek	Aantal arbeiders	1 402	1 329	1 334	1 335
		Aantal bedienden	2 024	1 985	1 993	2 007
		Totaal	3 426	3 314	3 327	3 342
		Aantal uren (1)	490 854	420 847	438 435	474 084
		Trimestriële lonen (2)	128 545			28 490
24.4	- Vervaardiging van farmaceutische en van chemische en botanische producten voor medicinaal gebruik	Aantal arbeiders	4 910	5 434	5 448	5 472
		Aantal bedienden	11 036	11 241	11 287	11 288
		Totaal	15 947	16 675	16 735	16 760
		Aantal uren (1)	2 090 823	1 679 908	1 788 316	2 154 876
		Trimestriële lonen (2)	691 362			175 124
24.5	- Vervaardiging van zeep, wasmiddelen, poets- en reinigingsmiddelen, parfums en cosmetische artikelen	Aantal arbeiders	2 841	2 812	2 808	2 784
		Aantal bedienden	1 558	1 569	1 565	1 562
		Totaal	4 399	4 381	4 373	4 346
		Aantal uren (1)	554 051	478 115	481 134	570 171
		Trimestriële lonen (2)	125 706			28 788
24.6	- Vervaardiging van overige chemische producten	Aantal arbeiders	3 998	3 929	3 918	3 910
		Aantal bedienden	5 468	5 297	5 312	5 315
		Totaal	9 467	9 226	9 230	9 225
		Aantal uren (1)	1 186 421	962 334	1 023 097	1 222 885
		Trimestriële lonen (2)	413 528			87 886
24.7	- Vervaardiging van synthetische en kunstmatige vezels	Aantal arbeiders	1 888	1 778	1 760	1 759
		Aantal bedienden	494	465	460	456
		Totaal	2 382	2 243	2 220	2 215
		Aantal uren (1)	277 930	199 910	217 630	280 507
		Trimestriële lonen (2)	60 352			12 828

(2) Brutolonen en -weden van de werknemers tewerkgesteld in de industriële afdelingen (in 1 000 €).

# PRODCOM - Tewerkstelling, uren en lonen

## Tewerkstelling, uren en lonen volgens de hoofdactiviteit van de vestiging (voorlopige cijfers) - vervolg

NACE			2003	2004		
Code	Activiteit			Juli	Augustus	September
25	<b>Vervaardiging van producten van rubber en kunststof</b>	<b>Aantal arbeiders</b>	<b>18 184</b>	<b>17 572</b>	<b>17 570</b>	<b>17 546</b>
		<b>Aantal bedienden</b>	<b>7 568</b>	<b>7 608</b>	<b>7 613</b>	<b>7 627</b>
		<b>Totaal</b>	<b>25 753</b>	<b>25 180</b>	<b>25 183</b>	<b>25 173</b>
		<b>Aantal uren (1)</b>	<b>3 267 167</b>	<b>2 512 835</b>	<b>2 889 540</b>	<b>3 517 081</b>
		<b>Trimestriële lonen (2)</b>	<b>722 353</b>			<b>160 657</b>
25.1	- Vervaardiging van producten van rubber	Aantal arbeiders	2 034	1 913	1 921	1 905
		Aantal bedienden	859	849	852	854
		Totaal	2 893	2 762	2 773	2 759
		Aantal uren (1)	361 610	272 183	277 690	379 675
		Trimestriële lonen (2)	84 820			18 202
25.2	- Vervaardiging van producten van kunststof	Aantal arbeiders	16 150	15 659	15 649	15 641
		Aantal bedienden	6 709	6 759	6 761	6 773
		Totaal	22 860	22 418	22 410	22 414
		Aantal uren (1)	2 905 556	2 240 652	2 611 850	3 137 406
		Trimestriële lonen (2)	637 532			142 455
26	<b>Vervaardiging van overige niet-metaalhoudende minerale producten</b>	<b>Aantal arbeiders</b>	<b>21 699</b>	<b>21 139</b>	<b>21 150</b>	<b>21 006</b>
		<b>Aantal bedienden</b>	<b>6 933</b>	<b>6 823</b>	<b>6 820</b>	<b>6 840</b>
		<b>Totaal</b>	<b>28 633</b>	<b>27 962</b>	<b>27 970</b>	<b>27 846</b>
		<b>Aantal uren (1)</b>	<b>3 623 045</b>	<b>2 650 093</b>	<b>3 334 625</b>	<b>3 961 858</b>
		<b>Trimestriële lonen (2)</b>	<b>801 760</b>			<b>177 292</b>
26.1	- Vervaardiging van glas en glaswerk	Aantal arbeiders	7 795	7 623	7 603	7 468
		Aantal bedienden	2 466	2 427	2 414	2 431
		Totaal	10 262	10 050	10 017	9 899
		Aantal uren (1)	1 284 152	1 053 322	1 090 196	1 372 078
		Trimestriële lonen (2)	298 837			66 872
26.A	- Vervaardiging van keramische tegels, plavuizen, behalve dakpannen en bakstenen (26.A = 26.2 + 26.3)	Aantal arbeiders	972	861	863	869
		Aantal bedienden	267	239	235	239
		Totaal	1 239	1 100	1 098	1 108
		Aantal uren (1)	154 639	119 544	107 237	150 555
		Trimestriële lonen (2)	33 012			6 985
26.4	- Vervaardiging van dakpannen, bakstenen, tegels en overige producten voor de bouw van gebakken klei	Aantal arbeiders	1 638	1 635	1 625	1 620
		Aantal bedienden	306	315	320	318
		Totaal	1 944	1 950	1 945	1 938
		Aantal uren (1)	254 520	217 197	224 640	271 970
		Trimestriële lonen (2)	49 141			10 801
26.5	- Vervaardiging van cement, kalk en gips	Aantal arbeiders	1 259	1 191	1 190	1 192
		Aantal bedienden	774	774	790	781
		Totaal	2 034	1 965	1 980	1 973
		Aantal uren (1)	266 867	241 612	239 667	260 298
		Trimestriële lonen (2)	83 493			17 918
26.6	- Vervaardiging van artikelen van beton, gips en cement	Aantal arbeiders	8 042	7 863	7 888	7 883
		Aantal bedienden	2 351	2 311	2 309	2 315
		Totaal	10 393	10 174	10 197	10 198
		Aantal uren (1)	1 314 808	804 004	1 311 206	1 508 349
		Trimestriële lonen (2)	270 332			59 757
26.7	- Houwen, bewerken en afwerken van bouw- en siersteen	Aantal arbeiders	1 146	1 146	1 156	1 147
		Aantal bedienden	356	353	349	350
		Totaal	1 503	1 499	1 505	1 497
		Aantal uren (1)	197 668	118 064	205 018	224 788
		Trimestriële lonen (2)	32 753			7 330
26.8	- Vervaardiging van overige niet-metaalhoudende minerale producten	Aantal arbeiders	845	820	825	827
		Aantal bedienden	410	404	403	406
		Totaal	1 255	1 224	1 228	1 233
		Aantal uren (1)	150 389	96 350	156 661	173 820
		Trimestriële lonen (2)	34 193			7 629
27	<b>Vervaardiging van metalen in primaire vorm</b>	<b>Aantal arbeiders</b>	<b>24 337</b>	<b>23 001</b>	<b>23 051</b>	<b>23 050</b>
		<b>Aantal bedienden</b>	<b>9 796</b>	<b>9 381</b>	<b>9 375</b>	<b>9 367</b>
		<b>Totaal</b>	<b>34 134</b>	<b>32 382</b>	<b>32 426</b>	<b>32 417</b>
		<b>Aantal uren (1)</b>	<b>4 301 584</b>	<b>3 433 211</b>	<b>3 525 517</b>	<b>4 305 969</b>
		<b>Trimestriële lonen (2)</b>	<b>1 178 667</b>			<b>251 214</b>

(1) Tot december 1998 uren-arbeiders, vanaf januari 1999 uren gepresteerd door de werknemers (bedienden en arbeiders).

(2) Brutolonen en -weden van de werknemers tewerkgesteld in de industriële afdelingen (in 1 000 €).



# PRODCOM - Tewerkstelling, uren en lonen

## Tewerkstelling, uren en lonen volgens de hoofdactiviteit van de vestiging (voorlopige cijfers) - vervolg

NACE			2003	2004		
Code	Activiteit			Juli	Augustus	September
27.1	- Vervaardiging van ijzer en staal en van ferrolegeringen	Aantal arbeiders	<b>13 431</b>	12 425	12 452	12 454
		Aantal bedienden	<b>5 440</b>	5 166	5 164	5 164
		Totaal	<b>18 871</b>	17 591	17 616	17 618
		Aantal uren (1)	<b>2 414 151</b>	2 085 682	1 968 008	2 310 244
		Trimestriële lonen (2)	<b>704 579</b>			147 944
27.2	- Vervaardiging van buizen	Aantal arbeiders	<b>711</b>	715	718	717
		Aantal bedienden	<b>173</b>	165	166	164
		Totaal	<b>885</b>	880	884	881
		Aantal uren (1)	<b>104 113</b>	74 341	83 862	117 301
		Trimestriële lonen (2)	<b>22 108</b>			4 828
27.3	- Overige eerste verwerking van ijzer en staal	Aantal arbeiders	<b>2 806</b>	2 695	2 699	2 688
		Aantal bedienden	<b>1 159</b>	1 095	1 093	1 093
		Totaal	<b>3 965</b>	3 790	3 792	3 781
		Aantal uren (1)	<b>491 394</b>	287 165	416 485	524 227
		Trimestriële lonen (2)	<b>128 520</b>			27 074
27.4	- Productie van non-ferrometalen	Aantal arbeiders	<b>5 798</b>	5 648	5 666	5 670
		Aantal bedienden	<b>2 646</b>	2 597	2 596	2 590
		Totaal	<b>8 444</b>	8 245	8 262	8 260
		Aantal uren (1)	<b>1 045 466</b>	842 193	863 927	1 091 107
		Trimestriële lonen (2)	<b>270 403</b>			60 336
27.5	- Gieten van metalen	Aantal arbeiders	<b>1 589</b>	1 518	1 516	1 521
		Aantal bedienden	<b>377</b>	358	356	356
		Totaal	<b>1 967</b>	1 876	1 872	1 877
		Aantal uren (1)	<b>246 459</b>	143 830	193 235	263 090
		Trimestriële lonen (2)	<b>53 057</b>			11 031
28	<b>Vervaardiging van producten van metaal</b>	<b>Aantal arbeiders</b>	<b>39 086</b>	<b>37 970</b>	<b>38 036</b>	<b>38 102</b>
		<b>Aantal bedienden</b>	<b>11 786</b>	<b>11 470</b>	<b>11 509</b>	<b>11 530</b>
		<b>Totaal</b>	<b>50 872</b>	<b>49 440</b>	<b>49 545</b>	<b>49 632</b>
		<b>Aantal uren (1)</b>	<b>6 355 148</b>	<b>4 462 276</b>	<b>5 555 353</b>	<b>6 905 530</b>
		<b>Trimestriële lonen (2)</b>	<b>1 279 456</b>			<b>278 001</b>
28.1	- Vervaardiging van metalen constructiewerken voor de bouw	Aantal arbeiders	<b>13 925</b>	13 475	13 547	13 618
		Aantal bedienden	<b>3 980</b>	3 884	3 910	3 934
		Totaal	<b>17 905</b>	17 359	17 457	17 552
		Aantal uren (1)	<b>2 249 410</b>	1 483 577	2 048 644	2 481 928
		Trimestriële lonen (2)	<b>419 044</b>			91 442
28.2	- Vervaardiging van tanks, reservoirs en bergingsmiddelen, van metaal; vervaardiging van radiatoren en ketels	Aantal arbeiders	<b>4 744</b>	4 691	4 639	4 634
		Aantal bedienden	<b>1 788</b>	1 847	1 841	1 846
		Totaal	<b>6 533</b>	6 538	6 480	6 480
		Aantal uren (1)	<b>825 956</b>	635 933	719 602	894 973
		Trimestriële lonen (2)	<b>179 210</b>			40 024
28.3	- Vervaardiging van stoomketels	Aantal arbeiders	<b>3 222</b>	2 526	2 519	2 501
		Aantal bedienden	<b>842</b>	721	721	720
		Totaal	<b>4 064</b>	3 247	3 240	3 221
		Aantal uren (1)	<b>478 947</b>	303 231	314 280	418 710
		Trimestriële lonen (2)	<b>100 815</b>			18 533
28.4	- Smeden, persen, stampen en profielwalsen van metaal; poedermetallurgie	Aantal arbeiders	<b>939</b>	956	963	957
		Aantal bedienden	<b>269</b>	246	250	255
		Totaal	<b>1 209</b>	1 202	1 213	1 212
		Aantal uren (1)	<b>156 219</b>	116 919	133 738	169 292
		Trimestriële lonen (2)	<b>29 468</b>			6 643
28.5	- Oppervlaktebehandeling en bekleding van metaal; algemene metaalbewerking	Aantal arbeiders	<b>7 726</b>	8 180	8 194	8 177
		Aantal bedienden	<b>1 964</b>	1 972	1 982	1 968
		Totaal	<b>9 691</b>	10 152	10 176	10 145
		Aantal uren (1)	<b>1 202 257</b>	946 177	1 128 418	1 406 302
		Trimestriële lonen (2)	<b>245 091</b>			56 466
28.6	- Vervaardiging van scharen, messen, bestekken, gereedschap en ijzerwaren	Aantal arbeiders	<b>1 994</b>	1 878	1 878	1 887
		Aantal bedienden	<b>855</b>	799	799	799
		Totaal	<b>2 849</b>	2 677	2 677	2 686
		Aantal uren (1)	<b>368 719</b>	245 057	311 444	394 170
		Trimestriële lonen (2)	<b>80 882</b>			16 607

(2) Brutolonen en -weden van de werknemers tewerkgesteld in de industriële afdelingen (in 1 000 €).

# PRODCOM - Tewerkstelling, uren en lonen

## Tewerkstelling, uren en lonen volgens de hoofdactiviteit van de vestiging (voorlopige cijfers) - vervolg

NACE Code	Activiteit		2003	2004		
				Juli	Augustus	September
28.7	- Vervaardiging van overige producten van metaal	Aantal arbeiders	<b>6 534</b>	6 264	6 296	6 328
		Aantal bedienden	<b>2 085</b>	2 001	2 006	2 008
		Totaal	<b>8 619</b>	8 265	8 302	8 336
		Aantal uren (1)	<b>1 073 637</b>	731 382	899 227	1 140 155
		Trimestriële lonen (2)	<b>224 948</b>			48 286
29	<b>Vervaardiging van machines, apparaten en werktuigen, n.e.g.</b>	<b>Aantal arbeiders</b>	<b>30 042</b>	<b>29 447</b>	<b>29 414</b>	<b>29 356</b>
		<b>Aantal bedienden</b>	<b>14 926</b>	<b>14 726</b>	<b>14 746</b>	<b>14 738</b>
		<b>Totaal</b>	<b>44 968</b>	<b>44 173</b>	<b>44 160</b>	<b>44 094</b>
		<b>Aantal uren (1)</b>	<b>5 706 572</b>	<b>4 226 810</b>	<b>4 830 698</b>	<b>6 132 781</b>
		<b>Trimestriële lonen (2)</b>	<b>1 271 005</b>			<b>281 869</b>
29.1	- Vervaardiging van machines voor de productie en toepassing van mechanische energie, exclusief motoren voor	Aantal arbeiders	<b>4 589</b>	4 742	4 680	4 658
		Aantal bedienden	<b>3 147</b>	3 182	3 197	3 209
		Totaal	<b>7 736</b>	7 924	7 877	7 867
		Aantal uren (1)	<b>975 577</b>	838 947	879 427	1 078 288
		Trimestriële lonen (2)	<b>245 507</b>			60 832
29.2	- Vervaardiging van overige machines voor algemeen gebruik	Aantal arbeiders	<b>8 723</b>	8 478	8 471	8 451
		Aantal bedienden	<b>4 598</b>	4 477	4 477	4 466
		Totaal	<b>13 321</b>	12 955	12 948	12 917
		Aantal uren (1)	<b>1 748 884</b>	1 364 854	1 458 974	1 834 270
		Trimestriële lonen (2)	<b>369 884</b>			80 334
29.3	- Vervaardiging van machines voor de landbouw en de bosbouw	Aantal arbeiders	<b>2 660</b>	2 310	2 278	2 264
		Aantal bedienden	<b>796</b>	745	749	753
		Totaal	<b>3 456</b>	3 055	3 027	3 017
		Aantal uren (1)	<b>448 714</b>	257 457	278 232	379 736
		Trimestriële lonen (2)	<b>83 924</b>			15 338
29.4	- Vervaardiging van gereedschapswerktuigen	Aantal arbeiders	<b>1 316</b>	1 235	1 229	1 229
		Aantal bedienden	<b>625</b>	601	597	596
		Totaal	<b>1 942</b>	1 836	1 826	1 825
		Aantal uren (1)	<b>244 385</b>	171 208	173 476	261 754
		Trimestriële lonen (2)	<b>51 821</b>			10 738
29.5	- Vervaardiging van overige machines voor specifieke doeleinden	Aantal arbeiders	<b>10 090</b>	9 986	10 046	10 004
		Aantal bedienden	<b>4 560</b>	4 492	4 500	4 491
		Totaal	<b>14 650</b>	14 478	14 546	14 495
		Aantal uren (1)	<b>1 817 078</b>	1 295 119	1 622 525	2 058 043
		Trimestriële lonen (2)	<b>411 759</b>			90 855
29.6	- Vervaardiging van wapens en munitie	Aantal arbeiders	<b>1 098</b>	1 099	1 107	1 144
		Aantal bedienden	<b>683</b>	701	697	699
		Totaal	<b>1 781</b>	1 800	1 804	1 843
		Aantal uren (1)	<b>214 591</b>	138 680	200 794	227 959
		Trimestriële lonen (2)	<b>57 277</b>			12 863
29.7	- Vervaardiging van huishoudapparaten	Aantal arbeiders	<b>1 563</b>	1 597	1 603	1 606
		Aantal bedienden	<b>515</b>	528	529	524
		Totaal	<b>2 078</b>	2 125	2 132	2 130
		Aantal uren (1)	<b>257 341</b>	160 545	217 270	292 731
		Trimestriële lonen (2)	<b>50 832</b>			10 910
30	<b>Vervaardiging van kantoorapparaten en computers</b>	<b>Aantal arbeiders</b>	<b>434</b>	<b>393</b>	<b>394</b>	<b>393</b>
		<b>Aantal bedienden</b>	<b>1 373</b>	<b>1 279</b>	<b>1 286</b>	<b>1 279</b>
		<b>Totaal</b>	<b>1 807</b>	<b>1 672</b>	<b>1 680</b>	<b>1 672</b>
		<b>Aantal uren (1)</b>	<b>240 092</b>	<b>183 581</b>	<b>196 170</b>	<b>247 437</b>
		<b>Trimestriële lonen (2)</b>	<b>65 397</b>			<b>14 334</b>
31	<b>Vervaardiging van elektrische machines en apparaten</b>	<b>Aantal arbeiders</b>	<b>16 621</b>	<b>15 875</b>	<b>15 936</b>	<b>15 926</b>
		<b>Aantal bedienden</b>	<b>9 232</b>	<b>8 917</b>	<b>8 919</b>	<b>8 932</b>
		<b>Totaal</b>	<b>25 853</b>	<b>24 792</b>	<b>24 855</b>	<b>24 858</b>
		<b>Aantal uren (1)</b>	<b>3 237 518</b>	<b>2 294 722</b>	<b>2 774 827</b>	<b>3 463 277</b>
		<b>Trimestriële lonen (2)</b>	<b>755 999</b>			<b>162 782</b>
31.1	- Vervaardiging van elektromotoren en van elektrische generatoren en transformatoren	Aantal arbeiders	<b>1 842</b>	1 572	1 568	1 562
		Aantal bedienden	<b>1 719</b>	1 514	1 516	1 522
		Totaal	<b>3 561</b>	3 086	3 084	3 084
		Aantal uren (1)	<b>434 804</b>	285 931	374 140	443 546
		Trimestriële lonen (2)	<b>118 464</b>			23 792

(1) Tot december 1998 uren-arbeiders, vanaf januari 1999 uren gepresteerd door de werknemers (bedienden en arbeiders).

(2) Brutolonen en -weden van de werknemers tewerkgesteld in de industriële afdelingen (in 1 000 €).

# PRODCOM - Tewerkstelling, uren en lonen

## Tewerkstelling, uren en lonen volgens de hoofdactiviteit van de vestiging (voorlopige cijfers) - vervolg

NACE Code	Activiteit		2003	2004		
				Juli	Augustus	September
31.2	- Vervaardiging van schakel- en verdeelinrichtingen	Aantal arbeiders	<b>4 497</b>	4 315	4 340	4 343
		Aantal bedienden	<b>2 394</b>	2 345	2 340	2 341
		Totaal	<b>6 892</b>	6 660	6 680	6 684
		Aantal uren (1)	<b>866 246</b>	609 382	702 827	883 708
		Trimestriële lonen (2)	<b>195 363</b>			43 650
31.3	- Vervaardiging van geïsoleerde kabels en draad	Aantal arbeiders	<b>1 498</b>	1 417	1 412	1 389
		Aantal bedienden	<b>556</b>	543	541	541
		Totaal	<b>2 054</b>	1 960	1 953	1 930
		Aantal uren (1)	<b>249 600</b>	208 452	213 762	258 209
		Trimestriële lonen (2)	<b>61 340</b>			12 170
31.4	- Vervaardiging van accumulatoren en elektrische batterijen	Aantal arbeiders	<b>1 073</b>	1 065	1 071	1 074
		Aantal bedienden	<b>303</b>	277	276	278
		Totaal	<b>1 376</b>	1 342	1 347	1 352
		Aantal uren (1)	<b>153 909</b>	90 616	139 297	175 332
		Trimestriële lonen (2)	<b>41 261</b>			8 958
31.5	- Vervaardiging van elektrische lampen en verlichtingsapparaten	Aantal arbeiders	<b>3 355</b>	3 322	3 349	3 366
		Aantal bedienden	<b>1 541</b>	1 566	1 572	1 573
		Totaal	<b>4 896</b>	4 888	4 921	4 939
		Aantal uren (1)	<b>657 942</b>	401 964	659 942	755 052
		Trimestriële lonen (2)	<b>130 899</b>			29 755
31.6	- Vervaardiging van overige elektrische benodigdheden	Aantal arbeiders	<b>4 354</b>	4 184	4 196	4 192
		Aantal bedienden	<b>2 716</b>	2 672	2 674	2 677
		Totaal	<b>7 071</b>	6 856	6 870	6 869
		Aantal uren (1)	<b>875 015</b>	698 377	684 859	947 430
		Trimestriële lonen (2)	<b>208 672</b>			44 457
32	<b>Vervaardiging van audio-, video- en telecommunicatieapparatuur</b>	<b>Aantal arbeiders</b>	<b>4 647</b>	<b>4 244</b>	<b>4 152</b>	<b>4 072</b>
		<b>Aantal bedienden</b>	<b>6 525</b>	<b>5 710</b>	<b>5 736</b>	<b>5 737</b>
		<b>Totaal</b>	<b>11 172</b>	<b>9 954</b>	<b>9 888</b>	<b>9 809</b>
		<b>Aantal uren (1)</b>	<b>1 398 842</b>	<b>833 643</b>	<b>1 109 305</b>	<b>1 352 682</b>
		<b>Trimestriële lonen (2)</b>	<b>444 119</b>			<b>84 662</b>
32.1	- Vervaardiging van elektronische onderdelen	Aantal arbeiders	<b>2 126</b>	2 057	2 050	2 046
		Aantal bedienden	<b>1 156</b>	1 175	1 180	1 198
		Totaal	<b>3 283</b>	3 232	3 230	3 244
		Aantal uren (1)	<b>407 478</b>	311 330	360 696	462 407
		Trimestriële lonen (2)	<b>102 074</b>			23 137
32.2	- Vervaardiging van zendapparatuur voor televisie en radio en van apparatuur voor lijntelefonie en lijntelegrafie	Aantal arbeiders	<b>802</b>	672	675	674
		Aantal bedienden	<b>3 460</b>	2 784	2 800	2 797
		Totaal	<b>4 263</b>	3 456	3 475	3 471
		Aantal uren (1)	<b>544 720</b>	230 535	459 788	488 573
		Trimestriële lonen (2)	<b>219 259</b>			37 363
32.3	- Vervaardiging van audio- en videoapparatuur	Aantal arbeiders	<b>1 719</b>	1 515	1 427	1 352
		Aantal bedienden	<b>1 907</b>	1 751	1 756	1 742
		Totaal	<b>3 626</b>	3 266	3 183	3 094
		Aantal uren (1)	<b>446 643</b>	291 778	288 821	401 702
		Trimestriële lonen (2)	<b>122 786</b>			24 162
32.A	- Vervaardiging van audio-, video- en telecommunicatieapparatuur (32.A = 32.2 + 32.3)	Aantal arbeiders	<b>2 521</b>			
		Aantal bedienden	<b>5 368</b>			
		Totaal	<b>7 889</b>			
		Aantal uren (1)	<b>991 363</b>			
		Trimestriële lonen (2)	<b>342 045</b>			
33	<b>Vervaardiging van medische apparatuur en instrumenten, van precisie- en optische instrumenten en van uurwerken</b>	<b>Aantal arbeiders</b>	<b>3 591</b>	<b>3 561</b>	<b>3 562</b>	<b>3 569</b>
		<b>Aantal bedienden</b>	<b>3 515</b>	<b>3 462</b>	<b>3 462</b>	<b>3 473</b>
		<b>Totaal</b>	<b>7 106</b>	<b>7 023</b>	<b>7 024</b>	<b>7 042</b>
		<b>Aantal uren (1)</b>	<b>916 241</b>	<b>680 159</b>	<b>776 605</b>	<b>994 598</b>
		<b>Trimestriële lonen (2)</b>	<b>203 519</b>			<b>46 548</b>
33.1	- Vervaardiging van medische apparatuur en instrumenten en van orthopedische artikelen	Aantal arbeiders	<b>1 354</b>	1 352	1 357	1 374
		Aantal bedienden	<b>841</b>	819	814	814
		Totaal	<b>2 196</b>	2 171	2 171	2 188
		Aantal uren (1)	<b>282 225</b>	205 660	243 541	307 065
		Trimestriële lonen (2)	<b>53 925</b>			12 132

(2) Brutolonen en -weden van de werknemers tewerkgesteld in de industriële afdelingen (in 1 000 €).

# PRODCOM - Tewerkstelling, uren en lonen

## Tewerkstelling, uren en lonen volgens de hoofdactiviteit van de vestiging (voorlopige cijfers) - vervolg

NACE Code	Activiteit		2003	2004		
				Juli	Augustus	September
33.2	- Vervaardiging van meet-, regel-, navigatie- en controleapparatuur	Aantal arbeiders	<b>1 811</b>	1 766	1 766	1 754
		Aantal bedienden	<b>1 925</b>	1 953	1 956	1 959
		Totaal	<b>3 736</b>	3 719	3 722	3 713
		Aantal uren (1)	<b>483 223</b>	355 035	415 638	530 116
		Trimestriële lonen (2)	<b>117 294</b>			27 109
33.3	- Vervaardiging van apparaten voor de bewaking van industriële processen	Aantal arbeiders	<b>193</b>	186	184	186
		Aantal bedienden	<b>505</b>	438	441	445
		Totaal	<b>698</b>	624	625	631
		Aantal uren (1)	<b>91 967</b>	59 981	63 109	88 206
		Trimestriële lonen (2)	<b>19 822</b>			4 270
33.4	- Vervaardiging van optische instrumenten en van foto- en filmmapparatuur	Aantal arbeiders	<b>187</b>	211	210	210
		Aantal bedienden	<b>222</b>	233	232	236
		Totaal	<b>409</b>	444	442	446
		Aantal uren (1)	<b>50 823</b>	54 010	46 859	60 370
		Trimestriële lonen (2)	<b>11 059</b>			2 746
33.5	- Vervaardiging van uurwerken	Aantal arbeiders	<b>44</b>	46	45	45
		Aantal bedienden	<b>19</b>	19	19	19
		Totaal	<b>64</b>	65	64	64
		Aantal uren (1)	<b>8 001</b>	5 473	7 458	8 841
		Trimestriële lonen (2)	<b>1 419</b>			292
34	<b>Vervaardiging en assemblage van auto's, aanhangwagens en opleggers</b>	<b>Aantal arbeiders</b>	<b>38 915</b>	<b>36 612</b>	<b>36 804</b>	<b>36 762</b>
		<b>Aantal bedienden</b>	<b>6 295</b>	<b>6 040</b>	<b>6 075</b>	<b>6 067</b>
		<b>Totaal</b>	<b>45 211</b>	<b>42 652</b>	<b>42 879</b>	<b>42 829</b>
		<b>Aantal uren (1)</b>	<b>5 477 476</b>	<b>3 526 970</b>	<b>4 456 003</b>	<b>6 140 628</b>
		<b>Trimestriële lonen (2)</b>	<b>1 229 817</b>			<b>249 513</b>
34.1	- Vervaardiging en assemblage van auto's	Aantal arbeiders	<b>25 567</b>	22 483	22 542	22 528
		Aantal bedienden	<b>3 223</b>	2 917	2 915	2 908
		Totaal	<b>28 791</b>	25 400	25 457	25 436
		Aantal uren (1)	<b>3 458 110</b>	1 889 729	2 787 792	3 732 719
		Trimestriële lonen (2)	<b>800 673</b>			149 572
34.2	- Vervaardiging van carrosserieën; vervaardiging van aanhangwagens, caravans en opleggers	Aantal arbeiders	<b>5 707</b>	5 925	6 055	6 038
		Aantal bedienden	<b>1 091</b>	1 089	1 099	1 098
		Totaal	<b>6 798</b>	7 014	7 154	7 136
		Aantal uren (1)	<b>826 175</b>	651 760	686 149	987 842
		Trimestriële lonen (2)	<b>168 266</b>			38 645
34.3	- Vervaardiging van onderdelen en accessoires voor motorvoertuigen en motoren daarvan	Aantal arbeiders	<b>7 640</b>	8 204	8 207	8 196
		Aantal bedienden	<b>1 980</b>	2 034	2 061	2 061
		Totaal	<b>9 621</b>	10 238	10 268	10 257
		Aantal uren (1)	<b>1 193 190</b>	985 481	982 062	1 420 067
		Trimestriële lonen (2)	<b>260 879</b>			61 297
35	<b>Vervaardiging van overige transportmiddelen</b>	<b>Aantal arbeiders</b>	<b>4 649</b>	<b>4 560</b>	<b>4 602</b>	<b>4 614</b>
		<b>Aantal bedienden</b>	<b>4 269</b>	<b>4 025</b>	<b>4 028</b>	<b>4 024</b>
		<b>Totaal</b>	<b>8 919</b>	<b>8 585</b>	<b>8 630</b>	<b>8 638</b>
		<b>Aantal uren (1)</b>	<b>1 021 520</b>	<b>694 563</b>	<b>889 981</b>	<b>1 040 875</b>
		<b>Trimestriële lonen (2)</b>	<b>268 432</b>			<b>59 076</b>
35.1	- Scheepsbouw en -reparatie	Aantal arbeiders	<b>938</b>	929	932	935
		Aantal bedienden	<b>191</b>	190	186	189
		Totaal	<b>1 129</b>	1 119	1 118	1 124
		Aantal uren (1)	<b>135 006</b>	120 865	103 951	138 901
		Trimestriële lonen (2)	<b>27 599</b>			6 174
35.4	- Vervaardiging van motorrijwielen en rijwielen	Aantal arbeiders	<b>309</b>	330	324	325
		Aantal bedienden	<b>101</b>	115	117	116
		Totaal	<b>410</b>	445	441	441
		Aantal uren (1)	<b>52 110</b>	44 960	44 720	57 644
		Trimestriële lonen (2)	<b>9 297</b>			2 170
35.1	- Vervaardiging van lucht- en ruimtevaartuigen en rollend materieel (35.F = 35.2 + 35.3)	Aantal arbeiders	<b>3 402</b>	3 301	3 346	3 354
		Aantal bedienden	<b>3 976</b>	3 720	3 725	3 719
		Totaal	<b>7 378</b>	7 021	7 071	7 073
		Aantal uren (1)	<b>834 403</b>	528 738	741 310	844 330
		Trimestriële lonen (2)	<b>231 536</b>			50 732

(1) Tot december 1998 uren-arbeiders, vanaf januari 1999 uren gepresteerd door de werknemers (bedienden en arbeiders).

(2) Brutolonen en -weden van de werknemers tewerkgesteld in de industriële afdelingen (in 1 000 €).

# PRODCOM - Tewerkstelling, uren en lonen

## Tewerkstelling, uren en lonen volgens de hoofdactiviteit van de vestiging (voorlopige cijfers) - vervolg en einde

NACE			2003	2004		
Code	Activiteit			Juli	Augustus	September
36	Vervaardiging van meubelen; overige industrie	Aantal arbeiders	15 502	14 643	14 636	14 645
		Aantal bedienden	3 437	3 313	3 317	3 322
		Totaal	18 939	17 956	17 953	17 967
		Aantal uren (1)	2 231 074	1 359 288	1 797 448	2 460 268
		Trimestriële lonen (2)	373 038			79 936
36.1	- Vervaardiging van meubelen	Aantal arbeiders	12 860	12 201	12 208	12 207
		Aantal bedienden	2 623	2 501	2 501	2 508
		Totaal	15 484	14 702	14 709	14 715
		Aantal uren (1)	1 841 181	1 045 802	1 542 020	2 055 515
		Trimestriële lonen (2)	307 204			66 185
36.2	- Bewerking van edelstenen en vervaardiging van juwelen en dergelijke artikelen	Aantal arbeiders	1 304	1 173	1 164	1 169
		Aantal bedienden	390	394	393	395
		Totaal	1 695	1 567	1 557	1 564
		Aantal uren (1)	179 152	161 428	87 229	181 891
		Trimestriële lonen (2)	27 366			5 733
36.3	- Vervaardiging van muziekinstrumenten	Aantal arbeiders	# #			
		Aantal bedienden	# #			
		Totaal	33			
		Aantal uren (1)	4 164			
		Trimestriële lonen (2)	524			
36.4	- Vervaardiging van sportartikelen	Aantal arbeiders	88	88	87	87
		Aantal bedienden	23	23	23	23
		Totaal	112	111	110	110
		Aantal uren (1)	13 591	8 712	12 823	13 710
		Trimestriële lonen (2)	2 076			465
36.5	- Vervaardiging van spellen en speelgoed	Aantal arbeiders	467	465	461	465
		Aantal bedienden	150	148	153	151
		Totaal	618	613	614	616
		Aantal uren (1)	70 325	51 685	59 762	80 901
		Trimestriële lonen (2)	14 932			3 210
36.6	- Diverse industrie, n.e.g.	Aantal arbeiders	# #			
		Aantal bedienden	# #			
		Totaal	996			
		Aantal uren (1)	122 658			
		Trimestriële lonen (2)	20 935			
36.A	- Overige industrie, m.i.v. de vervaardiging van muziekinstrumenten (36.A = 36.3 + 36.6)	Aantal arbeiders	780	716	716	717
		Aantal bedienden	248	247	247	245
		Totaal	1 029	963	963	962
		Aantal uren (1)	126 823	91 661	95 614	128 251
		Trimestriële lonen (2)	21 459			4 343
<b>Totaal</b>		<b>Aantal arbeiders</b>	<b>362 460</b>	<b>349 536</b>	<b>350 029</b>	<b>349 743</b>
		<b>Aantal bedienden</b>	<b>169 430</b>	<b>165 816</b>	<b>165 999</b>	<b>166 057</b>
		<b>Totaal</b>	<b>531 890</b>	<b>515 352</b>	<b>516 028</b>	<b>515 800</b>
		<b>Aantal uren (1)</b>	<b>65 981 345</b>	<b>49 241 328</b>	<b>56 698 506</b>	<b>70 068 136</b>
		<b>Trimestriële lonen (2)</b>	<b>15 399 163</b>			<b>3 390 411</b>

(2) Brutolonen en -weden van de werknemers tewerkgesteld in de industriële afdelingen (in 1 000 €).

# PRODCOM - Bestellingen

## Waarde van de bestellingen voor bepaalde bedrijfstakken volgens

NACE code	Activiteit	Bestelling	2003		2003	2004
			November	December		Januari
1E	Vervaardiging van textiel (1E= 17 behalve textielveredeling)	Totaal	374 493	345 527	<b>4 583 228</b>	373 364
		Waarvan voor het buitenland	298 015	264 973	<b>3 622 923</b>	300 418
18	Vervaardiging van kleding en bontnijverheid	Totaal	27 882	25 560	<b>488 589</b>	42 775
		Waarvan voor het buitenland	15 557	12 220	<b>241 050</b>	17 763
21	Vervaardiging van pulp, papier en papierwaren	Totaal	304 912	290 696	<b>3 749 422</b>	325 689
		Waarvan voor het buitenland	200 660	189 716	<b>2 464 575</b>	214 087
24	Vervaardiging van chemische producten	Totaal	2 142 971	2 235 854	<b>27 272 965</b>	2 259 171
		Waarvan voor het buitenland	1 682 677	1 710 875	<b>21 247 952</b>	1 793 860
27	Vervaardiging van metalen in primaire vorm	Totaal	891 196	797 865	<b>11 027 009</b>	1 037 512
		Waarvan voor het buitenland	687 968	627 846	<b>8 490 527</b>	833 155
2D	Vervaardiging van produkten van metaal (2D=28 m.u.v.oppervlaktebehandeling en en bekleding van metaal)	Totaal	426 047	443 428	<b>5 569 593</b>	443 262
		Waarvan voor het buitenland	178 596	172 230	<b>2 409 268</b>	196 322
29	Vervaardiging van machines, apparaten en werktuigen, n.e.g.	Totaal	559 377	672 289	<b>6 926 282</b>	565 391
		Waarvan voor het buitenland	398 826	455 179	<b>4 817 182</b>	396 297
30	Vervaardiging van kantoormachines en computers	Totaal	24 479	30 945	<b>309 918</b>	15 877
		Waarvan voor het buitenland	16 080	19 882	<b>186 223</b>	8 006
31	Vervaardiging van elektrische machines en apparaten	Totaal	318 695	310 146	<b>3 953 259</b>	283 354
		Waarvan voor het buitenland	191 325	176 530	<b>2 415 696</b>	164 477
32	Vervaardiging van audio-, video- en telecommunicatieapparatuur	Totaal	227 060	246 839	<b>2 500 841</b>	188 345
		Waarvan voor het buitenland	179 480	197 765	<b>2 020 833</b>	152 557
33	Vervaardiging van medische apparatuur en instrumenten, van precisie- en optische instrumenten en van uurwerken	Totaal	74 345	69 537	<b>899 637</b>	71 330
		Waarvan voor het buitenland	45 222	43 050	<b>533 661</b>	42 557
34	Vervaardiging en assemblage van auto's, aanhangwagens en opleggers	Totaal	1 481 007	1 340 025	<b>15 114 801</b>	1 225 040
		Waarvan voor het buitenland	1 300 551	1 184 498	<b>13 195 507</b>	1 061 530
35	Vervaardiging van overige transportmiddelen	Totaal	67 579	113 068	<b>1 497 271</b>	90 607
		Waarvan voor het buitenland	46 505	92 907	<b>1 068 505</b>	65 510

# PRODCOM - Bestellingen

## de hoofdactiviteit van de vestiging (voorlopige cijfers in 1 000 €)

Februari	Maart	April	Mei	Juni	Juli	Augustus	September	NACE code
387 605	422 476	388 276	351 946	408 352	319 144	300 970	421 912	1E
310 307	337 581	310 049	279 304	325 319	263 096	239 327	336 283	
60 319	56 168	35 345	28 361	32 565	43 442	64 696	49 340	18
26 720	29 111	18 908	15 472	17 806	23 368	25 465	24 755	
329 587	371 871	354 750	320 215	342 490	301 820	291 710	341 837	21
218 525	252 002	240 297	215 517	225 183	211 626	185 667	228 174	
2 364 988	2 652 379	2 470 720	2 300 413	2 742 252	2 478 294	2 353 998	2 763 990	24
1 912 887	2 101 545	1 997 159	1 840 503	2 239 485	1 996 927	1 866 044	2 238 398	
1 165 819	1 338 917	1 117 375	1 069 401	1 187 681	910 328	912 566	958 447	27
935 429	1 092 788	887 499	852 850	937 894	718 064	688 289	745 221	
483 629	541 382	530 792	472 318	582 076	413 637	451 968	526 665	2D
225 790	221 523	221 871	195 968	246 366	192 484	193 424	214 213	
609 881	700 815	598 645	557 845	685 930	525 797	531 078	598 225	29
445 639	496 062	432 895	394 347	486 981	379 834	381 828	416 162	
24 799	26 861	19 381	21 164	30 419	18 608	19 961	30 620	30
15 703	14 211	11 500	9 028	18 785	9 504	11 560	17 925	
321 325	358 699	331 520	326 912	328 770	285 976	305 970	355 236	31
192 630	209 992	195 334	194 089	184 250	177 301	157 549	190 520	
189 427	212 369	193 919	188 160	190 048	181 133	174 107	204 895	32
156 213	179 395	159 336	150 644	150 898	154 263	146 564	172 038	
97 301	93 395	90 599	71 483	107 785	88 524	76 707	88 447	33
60 200	51 990	53 443	37 591	64 536	46 464	39 277	47 463	
1 245 556	1 648 057	1 440 324	1 211 300	1 644 663	865 403	1 039 678	1 630 244	34
1 066 246	1 405 651	1 234 610	1 027 691	1 404 851	742 913	879 240	1 393 281	
109 070	107 668	85 851	78 089	88 171	67 611	97 671	95 187	35
85 269	79 710	55 266	47 417	60 439	45 800	76 648	73 301	

# NIET-PRODCOM - Elektriciteit

## Netto-productie van elektriciteit per categorie ondernemingen en naar aard van de brandstoffen (in GWh) (1)

	Per categorie ondernemingen			Naar de aard van de brandstoffen				Netto-productie	Invoer	Uitvoer	Energie verbruikt voor oppompen
	Elektriciteits-bedrijven	Zelf-pro-ductenten	Autonome producenten	Thermische	Windkracht	Hydraulische	Kernsplijt - stoffen				
1998	6 396	202	26	2 842	0,9	124	3 657	6 624	652	536	101
1999	6 517	194	24	2 723	1,1	124	3 888	6 735	755	684	126
2000	6 520	132	29	2 727	1,2	141	3 812	6 681	970	610	137
2001	6 196	114	31	2 534	2,8	136	3 667	6 340	1 318	559	135
2002	6 393	99	32	2 636	4,7	120	3 749	6 524	1 374	736	127
2003											
September	6 404	86	39	2 735	2,3	49	3 742	6 528	1 045	755	60
Oktober	6 841	120	37	2 938	5,4	93	3 962	6 999	1 148	499	121
November	6 486	138	40	3 124	8,0	100	3 433	6 665	1 417	543	127
December	7 187	128	44	2 962	11,1	126	4 259	7 358	1 128	538	132
2004											
Januari	7 342	116	52	3 023	16,0	156	4 315	7 510	1 370	613	152
Februari	6 537	118	47	3 000	13,8	145	3 542	6 702	1 342	406	134
Maart	6 876	123	48	3 252	11,1	135	3 649	7 047	1 323	433	138
April	6 268	120	53	2 814	8,1	135	3 483	6 441	1 241	485	144
Mei	6 432	115	51	2 817	5,3	90	3 687	6 599	957	572	88
Juni	6 269	106	49	2 634	7,1	78	3 705	6 424	1 252	796	93
Juli	6 618	113	58	2 657	6,7	126	4 000	6 789	730	820	156
Augustus	6 203	94	59	2 626	7,3	134	3 588	6 356	1 258	761	157
September	6 253	127	57	2 929	13,4	130	3 365	6 437	1 251	519	153



# **Industrie en bouwnijverheid**

*Bouw*

# Bouwnijverheid - Tewerkstelling, uren

## Aantal ondernemingen, tewerkstelling en gepresteerde uren per activiteit - September 2004

NACE code	Activiteit	Aantal ondernemingen	Tewerkstelling						Aantal gepresteerde uren (1)			
			Aantal bedienden	Aantal arbeiders			Gebouwen	Grond-, water- en wegebouw	Voltooiing	Gebouwen	Grond-, water- en wegebouw	Voltooiing
				Gebouwen	Grond-, water- en wegebouw	Voltooiing						
<b>45</b>	<b>BOUWNIJVERHEID</b>	<b>3 491</b>	<b>22 584</b>	<b>40 095</b>	<b>23 213</b>	<b>34 571</b>	<b>6 463 755</b>	<b>3 979 839</b>	<b>6 177 620</b>			
<b>45.1</b>	<b>Het bouwrijp maken van terreinen</b>	<b>120</b>	<b>338</b>	<b>739</b>	<b>1 854</b>	<b>-</b>	<b>115 286</b>	<b>307 191</b>	<b>-</b>			
45.11	Slopen van gebouwen; grondverzet	107	301	739	1 640	-	115 286	277 486	-			
45.12	Proefboren en boren	13	37	-	214	-	-	29 705	-			
<b>45.2</b>	<b>Burgerlijke en utiliteitsbouw; weg- en waterbouw</b>	<b>1 781</b>	<b>12 833</b>	<b>38 629</b>	<b>21 191</b>	<b>912</b>	<b>6 227 399</b>	<b>3 642 724</b>	<b>158 159</b>			
45.21	Algemene bouwkundige en civieltechnische werken	1 120	8 709	31 474	8 092	842	5 207 483	1 306 672	146 982			
45.22	Dakbedekking en bouw van dakconstructies	194	504	3 656	-	46	528 409	-	7 615			
45.23	Bouw van autowegen en andere wegen, vliegvelden en sportfaciliteiten	274	1 900	166	9 602	3	24 466	1 660 761	450			
45.24	Waterbouw	37	1 111	85	2 404	8	12 981	497 625	1 141			
45.25	Overige gespecialiseerde werkzaamheden in de bouw	156	609	3 209	1 140	5	449 157	183 873	667			
<b>45.3</b>	<b>Bouwinstallatie</b>	<b>756</b>	<b>6 343</b>	<b>130</b>	<b>157</b>	<b>18 018</b>	<b>23 455</b>	<b>28 592</b>	<b>3 402 625</b>			
45.31	Elektrische installatie	362	3 634	103	18	8 495	19 116	3 016	1 678 681			
45.32	Isolatiwerkzaamheden	40	342	-	-	1 937	-	-	306 385			
45.33	Loodgieterswerk	327	1 962	27	7	6 601	4 339	1 176	1 224 512			
45.34	Overige bouwinstallatie	27	405	-	132	985	-	24 400	193 047			
<b>45.4</b>	<b>Afwerking van gebouwen</b>	<b>811</b>	<b>2 936</b>	<b>191</b>	<b>-</b>	<b>15 502</b>	<b>29 571</b>	<b>-</b>	<b>2 581 483</b>			
45.41	Stukadoorswerk	76	211	14	-	1 857	2 197	-	264 219			
45.42	Schrijnwerk	345	1 564	119	-	5 873	19 255	-	1 099 092			
45.43	Vloerafwerking en wandbekleding	126	415	7	-	2 096	791	-	338 952			
45.44	Schilderen en glaszetten	222	602	20	-	4 988	2 318	-	763 611			
45.45	Overige werkzaamheden in verband met de afwerking van gebouwen	42	144	7	-	712	961	-	119 658			
<b>45.5</b>	<b>Verhuur van machines voor de bouwnijverheid met bedieningspersoneel</b>	<b>23</b>	<b>134</b>	<b>406</b>	<b>11</b>	<b>139</b>	<b>68 044</b>	<b>1 332</b>	<b>35 353</b>			

(1) Vanaf januari 1999, uren gepresteerd door de werknemers (bedienden en arbeiders).

# Bouwnijverheid - Lonen

## Lonen en wedden van het kwartaal per activiteit (in 1 000 €)

NACE code	Activiteit	2003			2004		
		2de kwartaal	3de kwartaal	4de kwartaal	1ste kwartaal	2de kwartaal	3de kwartaal
<b>45</b>	<b>BOUWNIJVERHEID</b>	<b>712 592</b>	<b>602 514</b>	<b>694 737</b>	<b>639 594</b>	<b>716 125</b>	<b>590 079</b>
<b>45.1</b>	<b>Het bouwrijp maken van terreinen</b>	<b>16 351</b>	<b>14 035</b>	<b>15 878</b>	<b>15 121</b>	<b>16 453</b>	<b>13 595</b>
45.11	Slopen van gebouwen; grondverzet	15 210	12 967	14 589	13 899	15 185	12 529
45.12	Proefboren en boren	1 141	1 068	1 288	1 222	1 268	1 176
<b>45.2</b>	<b>Burgerlijke en utiliteitsbouw; weg- en waterbouw</b>	<b>436 456</b>	<b>367 295</b>	<b>419 358</b>	<b>378 210</b>	<b>438 811</b>	<b>356 423</b>
45.21	Algemene bouwkundige en civieltechnische werken	288 735	240 884	278 110	252 251	290 252	233 487
45.22	Dakbedekking en bouw van dakconstructies	20 893	17 504	19 979	17 682	21 072	17 043
45.23	Bouw van autowegen en andere wegen, vliegvelden en sportfaciliteiten	69 498	59 300	65 995	56 310	69 123	58 216
45.24	Waterbouw	29 324	25 241	29 153	27 651	30 701	24 307
45.25	Overige gespecialiseerde werkzaamheden in de bouw	28 006	24 365	26 121	24 316	27 664	23 560
<b>45.3</b>	<b>Bouwinstallatie</b>	<b>155 981</b>	<b>132 482</b>	<b>158 190</b>	<b>149 795</b>	<b>154 801</b>	<b>130 015</b>
45.31	Elektrische installatie	83 903	70 438	83 781	77 448	78 668	67 494
45.32	Isolatiwerkzaamheden	14 006	12 340	13 859	14 424	14 177	12 677
45.33	Loodgieterswerk	49 084	41 700	50 676	48 685	52 247	42 496
45.34	Overige bouwinstallatie	8 988	8 005	9 873	9 238	9 708	8 563
<b>45.4</b>	<b>Afwerking van gebouwen</b>	<b>98 994</b>	<b>84 403</b>	<b>95 843</b>	<b>92 000</b>	<b>101 210</b>	<b>85 762</b>
45.41	Stukadoorswerk	9 133	7 716	8 691	8 620	9 732	8 133
45.42	Schrijnwerk	41 671	35 873	42 186	42 215	43 836	37 402
45.43	Vloerafwerking en wandbekleding	13 591	11 029	12 559	11 576	13 241	10 868
45.44	Schilderen en glaszetten	29 613	25 657	27 644	25 430	29 522	25 340
45.45	Overige werkzaamheden in verband met de afwerking van gebouwen	4 985	4 128	4 764	4 160	4 830	4 019
<b>45.5</b>	<b>Verhuur van machines voor de bouwnijverheid met bedieningspersoneel</b>	<b>4 811</b>	<b>4 299</b>	<b>5 468</b>	<b>4 469</b>	<b>4 850</b>	<b>4 284</b>

# Bouwnijverheid - Bestellingen per subsector

## Nieuwe bestellingen per subsector en per activiteit (in 1 000 €) - September 2004

NACE code	Activiteit	Gebouwen	Grond- water- en wegebouw	Voltooiing	Totaal
<b>45</b>	<b>BOUWNIJVERHEID</b>	<b>616 140</b>	<b>280 509</b>	<b>406 328</b>	<b>1 302 977</b>
<b>45.1</b>	<b>Het bouwrijp maken van terreinen</b>	<b>10 438</b>	<b>27 520</b>	-	<b>37 958</b>
45.11	Slopen van gebouwen; grondverzet	10 438	25 028	-	<b>35 467</b>
45.12	Proefboren en boren	-	2 491	-	<b>2 491</b>
<b>45.2</b>	<b>Burgerlijke en utiliteitsbouw; weg- en waterbouw</b>	<b>597 002</b>	<b>251 137</b>	<b>13 067</b>	<b>861 206</b>
45.21	Algemene bouwkundige en civieltechnische werken	525 532	122 239	12 059	<b>659 830</b>
45.22	Dakbedekking en bouw van dakconstructies	35 157	-	802	<b>35 959</b>
45.23	Bouw van autowegen en andere wegen, vliegvelden en sportfaciliteiten	1 405	98 818	152	<b>100 374</b>
45.24	Waterbouw	535	17 193	25	<b>17 753</b>
45.25	Overige gespecialiseerde werkzaamheden in de bouw	34 373	12 888	28	<b>47 290</b>
<b>45.3</b>	<b>Bouwinstallatie</b>	<b>1 236</b>	<b>1 852</b>	<b>223 611</b>	<b>226 699</b>
45.31	Elektrische installatie	1 004	627	111 680	<b>113 311</b>
45.32	Isolatiewerkzaamheden	-	-	14 987	<b>14 987</b>
45.33	Loodgieterswerk	232	122	81 700	<b>82 054</b>
45.34	Overige bouwinstallatie	-	1 103	15 243	<b>16 346</b>
<b>45.4</b>	<b>Afwerking van gebouwen</b>	<b>1 989</b>	-	<b>164 959</b>	<b>166 947</b>
45.41	Stukadoorswerk	150	-	15 687	<b>15 837</b>
45.42	Schrijnwerk	1 574	-	75 535	<b>77 109</b>
45.43	Vloerafwerking en wandbekleding	91	-	29 458	<b>29 549</b>
45.44	Schilderen en glaszetten	103	-	35 119	<b>35 222</b>
45.45	Overige werkzaamheden in verband met de afwerking van gebouwen	70	-	9 159	<b>9 230</b>
<b>45.5</b>	<b>Verhuur van machines voor de bouwnijverheid met bedieningspersoneel</b>	<b>5 474</b>	-	<b>4 692</b>	<b>10 167</b>

# Bouwnijverheid - Bestellingen per gewest

## Nieuwe bestellingen per gewest en per activiteit (in 1 000 €) - September 2004

NACE code	Activiteit	Brussels Hoofdstedelijk Gewest	Vlaams Gewest	Waals Gewest	Europese Unie	Andere landen	Totaal
<b>45</b>	<b>BOUWNIJVERHEID</b>	<b>203 174</b>	<b>736 293</b>	<b>257 517</b>	<b>100 328</b>	<b>5 665</b>	<b>1 302 977</b>
<b>45.1</b>	<b>Het bouwrijp maken van terreinen</b>	<b>3 981</b>	<b>25 768</b>	<b>7 456</b>	<b>704</b>	<b>50</b>	<b>37 958</b>
45.11	Slopen van gebouwen; grondverzet	3 842	24 672	6 317	636	-	35 467
45.12	Proefboren en boren	139	1 096	1 139	68	50	2 491
<b>45.2</b>	<b>Burgerlijke en utiliteitsbouw; weg- en waterbouw</b>	<b>111 467</b>	<b>495 775</b>	<b>167 252</b>	<b>84 608</b>	<b>2 104</b>	<b>861 206</b>
45.21	Algemene bouwkundige en civieltechnische werken	87 341	369 294	122 665	78 487	2 043	659 830
45.22	Dakbedekking en bouw van dakconstructies	5 329	19 724	10 098	808	-	35 959
45.23	Bouw van autowegen en andere wegen, vliegvelden en sportfaciliteiten	9 073	72 878	17 384	1 040	-	100 374
45.24	Waterbouw	150	7 749	9 732	123	-	17 753
45.25	Overige gespecialiseerde werkzaamheden in de bouw	9 574	26 131	7 373	4 151	61	47 290
<b>45.3</b>	<b>Bouwinstallatie</b>	<b>53 633</b>	<b>111 504</b>	<b>53 988</b>	<b>5 470</b>	<b>2 103</b>	<b>226 699</b>
45.31	Elektrische installatie	26 517	51 495	31 086	4 191	23	113 311
45.32	Isolatiewerkzaamheden	4 042	7 420	3 349	176	-	14 987
45.33	Loodgieterswerk	16 592	47 801	16 740	918	4	82 054
45.34	Overige bouwinstallatie	6 481	4 789	2 814	186	2 076	16 346
<b>45.4</b>	<b>Afwerking van gebouwen</b>	<b>33 394</b>	<b>98 353</b>	<b>27 848</b>	<b>6 974</b>	<b>379</b>	<b>166 947</b>
45.41	Stukadoorswerk	4 741	8 475	2 414	203	4	15 837
45.42	Schrijnwerk	10 684	50 144	12 907	3 310	64	77 109
45.43	Vloerafwerking en wandbekleding	5 696	16 493	4 976	2 278	106	29 549
45.44	Schilderen en glaszetten	9 436	18 491	6 599	697	-	35 222
45.45	Overige werkzaamheden in verband met de afwerking van gebouwen	2 839	4 750	952	486	204	9 230
<b>45.5</b>	<b>Verhuur van machines voor de bouwnijverheid met bedieningspersoneel</b>	<b>699</b>	<b>4 893</b>	<b>973</b>	<b>2 573</b>	<b>1 029</b>	<b>10 167</b>

### **Statistische domeinen**

- Algemeen
- Grondgebied en leefmilieu
- Bevolking
- Samenleving
- Economie en financiën
- Landbouw en aanverwante activiteiten
- Industrie
- Diensten, handel en vervoer

**Algemene Directie Statistiek en Economische Informatie**  
NIS NATIONAAL INSTITUUT VOOR DE STATISTIEK  
B-1000 Brussel  
tel. 02/548.63.65 - 02/548.63.66  
fax 02/548.63.67

**<http://statbel.fgov.be>**  
[info@statbel.mineco.fgov.be](mailto:info@statbel.mineco.fgov.be)

5 € \*  
ISSN 0771 - 0410

\*Per nummer (excl. verzendingskosten): 5 € | Abonnement (excl. verzendingskosten): 50 €  
Verantwoordelijke uitgever: Fernand Sonck, Leuvenseweg 44 - B-1000 Brussel

**I. SAMENLEVING***Levensstandaard*

Indexen van de uurlonen - Oktober 2004 .....	5
--	---

**II. ECONOMIE EN FINANCIEN***Conjunctuurindicatoren*

<b>Kalender voor het uitbrengen van de NIS-indicatoren</b> .....	9
Indexen van de loonmassa - 3 <sup>de</sup> kwartaal 2004 .....	10
Werknemersindexen en indexen van de gewerkte uren (basis 2000 = 100) - September 2004 .....	12
Indexcijfers van de consumptieprijsen - November 2004 .....	16

**III. DIENSTEN, HANDEL EN VERVOER***Binnenlandse handel*

Omzet van de grote distributieondernemingen - Kettingindexcijfers (basis 1995 = 100) - Augustus 2004 .....	18
--	----

*Vervoer*

NMBS - Reizigersvervoer - September 2004 .....	22
NMBS - Handelsvervoer van goederen - September 2004 .....	23

In deze publicatie vindt u **de recentste statistieken** van de volgende domeinen : Leefmilieu, bevolking, samenleving, economie en financiën, landbouw, industrie, diensten, handel en vervoer.

Daarnaast biedt onze website <http://statbel.fgov.be> een selectie van statistieken, die dagelijks worden bijgewerkt.

**Publicaties bestelt u door storting op postrekening nr. 679-2005886-23 van het Nationaal Instituut voor de Statistiek te Brussel.**

**Voor meer informatie :**  
Statistiek en Economische Informatie  
Leuvenseweg, 44 - 1000 Brussel  
Tel. : 02/548.63.66 - Fax: 02/548.63.67

**LUIK**

Bd de la Sauvenière, 73-75 - 4000 Luik  
Tel: 04/223.84.10  
Fax: 04/222.49.94

**GENT**

Coupure Rechts, 620 - 9000 Gent  
Tel: 09/267.27.27/30/31  
Fax: 09/267.27.29

**CHARLEROI**

Bd Audent 14/5 - 6000 Charleroi  
Tel: 071/27.44.14  
Fax: 071/27.44.19

**ANTWERPEN**

Italiëlei 124, Bus 85 -2000 Antwerpen  
Tel: 03/229.07.07  
Fax: 03/233.28.30

**CONVENTIONELE TEKENS**

Gegevens ontbreken	..
0 of minder dan de helft van de gebruikte eenheid	-
Voorlopige cijfers	(*)
De komma wordt gebruikt om de eenheden te scheiden van de decimalen	

**Verantwoordelijke uitgever : Fernand Sonck.**

**Auteursrecht voorbehouden**

Het reproduceren van de inhoud van deze publicatie is niet toegestaan, noch geheel, noch gedeeltelijk, noch in de oorspronkelijke, noch in bewerkte vorm, tenzij met schriftelijke machtiging vanwege de Algemene Directie Statistiek en Economische Informatie.

Het gebruiken van de inhoud van deze publicatie als toelichting of bewijsvoering in een artikel, een boekbespreking of een boek is toegestaan, mits duidelijke en nauwkeurige bronvermelding.



**Samenleving**  
*Levensstandaard*



# Indexen van de uurlonen

---

## Ontwikkeling van de bruto-uurlonen in de nijverheid - oktober 2004

De resultaten van het steekproefonderzoek naar de ontwikkeling van de verdiende bruto- uurlonen in de nijverheid van de mannelijke arbeiders, die de volle leeftijd van 21 jaar hebben bereikt, zijn beschikbaar voor de maand oktober 2004.

Het gemiddeld stijgingspercentage t.o.v. de maand oktober 2003 bedraagt 2.37 %. De nominale stijging van de lonen gedurende de laatste 3 maanden bedraagt 0.66 %. In de periode oktober 2003 tot oktober 2004 steeg het indexcijfer van de consumptieprijzen met 2.86 %, hetgeen neerkomt op een loonsvermindering, in werkelijke waarde, met 0.49%

Tijdens de periode juli 2004 - oktober 2004 steeg het indexcijfer van de consumptieprijzen met 0.68 %, hetgeen betekent dat de reële lonen, gedurende deze periode, met 0.02 % gedaald zijn.

De uurlonenindex wordt niet enkel beïnvloed door het algemene niveau van de uitbetaalde lonen, maar ook door andere factoren: meer of minder ploeg- of nachtwerk, toenemende of afnemende gemiddelde anciënniteit, enz.

---

## Ontwikkeling van de bruto-uurlonen in de nijverheid (1)(2)

---

Periode	Mannelijke meerderjarige arbeiders van 21 jaar en meer		
	Oktober 1980 = 100	Oktober 2003 = 100	Ontwikkeling t.o.v. de voorgaande periode
Oktober 2003	212.4	100.0	+0.5 %
Januari 2004	213.7	100.6	+0.6 %
April 2004	214.8	101.1	+0.6%
Juli 2004	216.4	101.9	+0.6%
Oktober 2004	217.5	102.4	+0.7%

---

(1) Exclusief steenkoolmijnen en ijzernijverheid.

(2) Het indexcijfer met als basis oktober 1980 = 100 wordt voor de betrokken periode berekend door het groeipercentage toe te passen op de overeenkomstige periode van het voorgaande jaar (jaarlijkse groei).

Het jaarlijkse groeicijfer van de lonen (2de kolom) wordt berekend vanuit de indexcijfers met als basis oktober 1980 = 100.

Dit heeft tot gevolg dat een klein verschil kan voorkomen in de vergelijking met de driemaandelijke groeicijfers (3de kolom).

---



**Economie en financiën**  
*Conjunctuurindicatoren*



## Kalender voor het uitbrengen van de NIS-indicatoren

De indicatoren zijn beschikbaar op de aangeduide dag om 0 uur op onze website <http://statbel.fgov.be>

Beschikbaar vanaf	Indicator	Referentieperiode	Frequentie
<b>DECEMBER 2004</b>			
9	Statistiek van toerisme en hotelwezen	mei 2004	maandelijks
9	Productie-indexen	oktober 2004	maandelijks
9	Faillissementen	november 2004	maandelijks
16	Indexen van de nieuwe orders	oktober 2004	maandelijks
16	Statistiek van toerisme en hotelwezen	juni 2004	maandelijks
23	Bouwvergunningen	september 2004	maandelijks
23	Omzetindexen (PRODCOM)	oktober 2004	maandelijks
23	Afzetprijnsindexen	november 2004	maandelijks
23	Kleinhandelsindexen	oktober 2004	maandelijks

(\*) Beschikbaar om 12u, na de vergadering van de Indexcommissie.

Deze kalender kan op aanvraag ook afzonderlijk verkregen worden.

(Tel. 02/548.68.63 - 63.66 - Fax. 02/548.63.67)

# Conjunctuurindicatoren – Persbericht

---

## **Derde kwartaal 2004: loonmassa industrie - 1,5%, bouw - 2,4%**

In het derde kwartaal van 2004, vergeleken met het voorgaande kwartaal, daalde het seizoensgezuiverde totaalbedrag van de lonen uitbetaald in de industrie (zonder bouwnijverheid) in België met 1,5%; in de bouwnijverheid was er een daling met 2,4%.

De trend van het laatste kwartaal vertoont in vergelijking met het voorgaande kwartaal een daling (-0,8%) voor het hele land. Op gewestelijk niveau is er een daling van de loonmassa met 0,9% in Vlaanderen, in Wallonië bleef de loonmassa gelijk (+0,1%)\*.

Een uitsplitsing naargelang het type van producten geeft +0,2% voor de intermediaire goederen, +0,4% voor de investeringsgoederen, -0,5% voor de duurzame consumptiegoederen en +0,4% voor de niet-duurzame consumptiegoederen. De bouwnijverheid, anderzijds, steeg met 0,3%.

Volgende persbericht : **3/3/2005**

\*

\* \*

## ***Bronvermelding is verplicht : FOD Economie - NIS***

**Op de volgende bladzijde vindt U de bijhorende tabellen en grafieken.**

Meer informatie over de conjunctuur !

⇒ Bekijk ook, voor een totaalbeeld van de Belgische en Europese conjunctuur, de viertalige conjunctuurportalsite van het NIS op het internet :

**<http://statbel.fgov.be/indicators>**

⇒ Alle methodologische toelichtingen bij de cijfers kunt U bij de Eenheid Conjunctuur vragen.

⇒ Het is mogelijk om gegevens over de loonmassa meer uitgesplitst (per subsector, per gewest) of verder bewerkt (vb. seizoengezuiverd) toegestuurd te krijgen, eenmalig of maandelijks (per abonnement).

⇒ Naast de indexen van de loonmassa beschikken we over vele andere conjunctuurgegevens : werknemers, productie-indexen, nieuwe orders, gewerkte uren, ...

---

*\* de programma's voor seizoenszuivering en trendberekening beschouwen elke reeks op zich; daardoor kan het gebeuren dat de optelling van de deelresultaten (van gewesten of producttypes) afwijkt van de globale resultaten.*

---



# Conjunctuurindicatoren – Persbericht

## Loonmassa

Bruto-indexen  
(2000=100)

		I	II	III	IV	Jaar
<b>Totale industrie</b>	<b>2003</b>	102,4	108,4	95,78	120,7	<b>106,8</b>
	<b>2004</b>	103,3	107,9	92,77		
<b>Totale industrie (zonder bouwnijverheid)</b>	<b>2003</b>	100,4	104,1	93,07	119,5	<b>104,3</b>
	<b>2004</b>	101	104,1	90,24		
<b>Winning van delfstoffen</b>	<b>2003</b>	95,68	84,42	83,69	116,2	<b>95,0</b>
	<b>2004</b>	90,44	92,91	80,37		
<b>Industrie</b>	<b>2003</b>	101,4	104,6	93,07	118,8	<b>104,5</b>
	<b>2004</b>	100,9	104,1	89,99		
<b>Productie en distributie van elektriciteit, gas en water</b>	<b>2003</b>	83,77	97,23	93,65	130,4	<b>101,3</b>
	<b>2004</b>	102,6	105,6	94,97		
<b>Bouwnijverheid</b>	<b>2003</b>	112,6	131,2	110	125,9	<b>119,9</b>
	<b>2004</b>	115	128	106,1		

### Trend

Totale industrie; na uitschakeling van seizoen- en toevallige schommelingen

Bruto-indexen:

Trend :

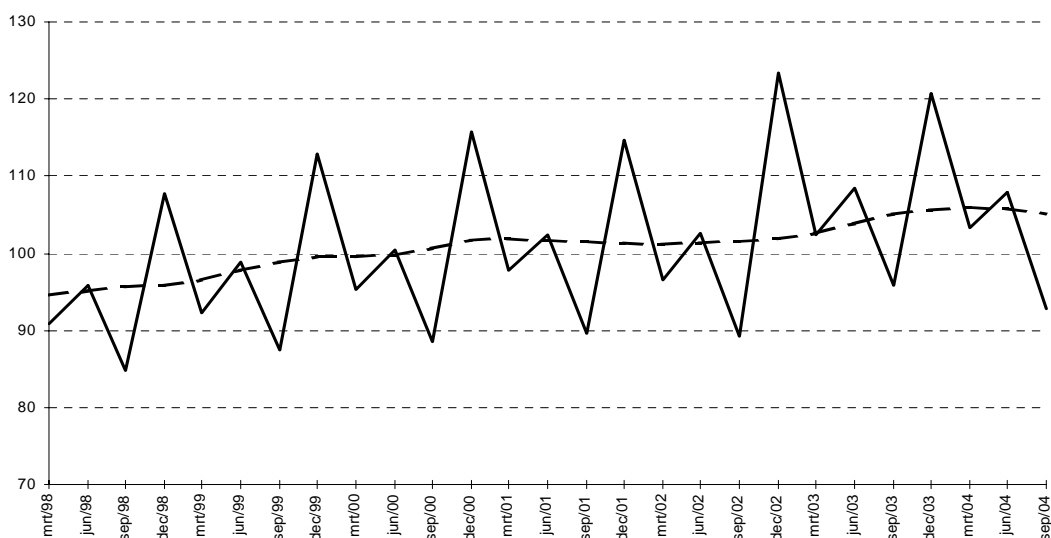

### Vergelijking van het laatste kwartaal met het voorgaande kwartaal

Trend  
 ▲▲ > 2.5%  
 ▲ 0.5% tot 2.5%  
 → -0.5% tot 0.5%  
 ▼ -2.5% tot -0.5%  
 ▼▼ < -2.5%

BE : België  
 VL : Vlaanderen  
 WA : Wallonië  
 BR : Brussel

### Bedrijfstakken / Hoofdindustriegroepen

	BE	VL	WA	BR
Totale industrie	▲	→	→	▲
Totale industrie (zonder bouwnijverheid)	▲	▲	→	→
Intermediaire goederen	→	→	→	▲▲
Investeringsgoederen	→	→	▲	▲▲
Duurzame consumptiegoederen	→	→	→	▲▲
Niet-duurzame consumptiegoederen	→	▲	▼	▲
Winning van delfstoffen	→	▲	▲	
Voedings- en genotmiddelen	▲	→	▼	▲▲
Textiel en kleding	▲	▲	▲▲	▲▲
Papier en karton; uitgeverijen en drukkerijen	→	→	▼	▲
Chemische, rubber- en kunststofnijverheid	▼	→	▼	→
Metaalverwerking	→	→	→	→
Niet-metaalhoudende minerale producten	▲	→	▲	▲
Metallurgie	▼	▲▲	→	▲▲
Meubels	→	→	→	
Elektriciteit	▲	▲	▲	▲
Bouwnijverheid	→	▼	▼	▲

# Conjunctuurindicatoren – Persbericht

---

**September 2004\* : werknemers industrie - 0,5%, bouw - 1,5%**

## **Trend blijft nog dalend**

De seizoengezuiverde index van het **aantal werknemers** in de industrie zonder de bouwnijverheid, van de laatste drie maanden in vergelijking met de drie voorgaande maanden, is in België gedaald met 0,5%; in de bouwnijverheid daalde het aantal met 1,5%.

De **trend** van de laatste drie maanden in de industrie toont in vergelijking met de drie maanden daarvoor een daling voor het hele land (-0,5%). Op gewestelijk niveau is er een daling van het werknemersaantal met 0,6% in Vlaanderen, in Wallonië daalde het met 0,3%\*\*.

Een uitsplitsing naar het niveau van de belangrijke sectoren geeft +0,5% voor de chemische industrie en -0,5% voor de metaalverwerking. In de bouw daalde het aantal werknemers met 1,4%.

Volgende persbericht : **13/1/2005**

\*  
\* \*

## ***Bronvermelding is verplicht : FOD Economie - NIS***

**Op de volgende bladzijde vindt U de bijhorende tabellen en grafieken.**

Meer informatie over de conjunctuur !

⇒ Bekijk ook, voor een totaalbeeld van de Belgische en Europese conjunctuur, de viertalige conjunctuurportalsite van het NIS op het internet :

**<http://statbel.fgov.be/indicators>**

⇒ Alle methodologische toelichtingen bij de cijfers kunt U bij de Eenheid Conjunctuur.

⇒ Het is mogelijk om gegevens over de werknemers meer uitgesplitst (per subsector, per gewest) of verder bewerkt (vb. seizoengezuiverd) toegestuurd te krijgen, eenmalig of maandelijks (per abonnement).

⇒ Naast de indexen van de werknemers, beschikken we over vele andere conjunctuurgegevens : productie-indexen, nieuwe orders, loonmassa, gewerkte uren, bouwvergunningen, bouwkosten, omzet, afzetprijzen, ...

\* (% stijging van de laatste drie maanden, tot en met september 2004, tegenover voorgaande driemaandsperiode, seizoengezuiverde waarden)

\*\* de programma's voor seizoenuivering en trendberekening beschouwen elke reeks op zich; daardoor kan het gebeuren dat de optelling van de deelresultaten (van gewesten of producttypes) afwijkt van de globale resultaten.

---

# Conjunctuurindicatoren – Persbericht

## Werknemers

### Bruto-indexen

(2000=100)

Aantal werknemers  
onderworpen aan  
RSZ

	Jan	Feb	Maart	April	Mei	Juni	Juli	Aug	Sept	Okt	Nov	Dec	Jaar
<b>Totale industrie (zonder bouwnijverheid)</b>													
2003	93,7	93,6	92,9	92,7	93,0	92,7	92,1	92,3	91,9	91,8	91,6	91,1	92,4
2004	89,5	89,2	89,2	88,9	88,9	89,1	89,0	89,1	89,1				
<b>Bouwnijverheid</b>													
2003	96,6	96,0	97,3	97,3	97,4	97,5	96,8	97,4	97,5	97,4	97,2	96,5	97,1
2004	93,9	93,4	93,3	93,3	93,0	92,9	91,8	93,1	92,2				
<b>Totale industrie (zonder bouwnijverheid)</b>													
2003	94,3	94,1	93,5	93,2	93,1	92,6	92,1	91,9	91,4	91,1	90,8	90,5	92,4
2004	90,2	89,9	89,7	89,5	89,1	89,0	88,9	88,7	88,6				
<b>Bouwnijverheid</b>													
2003	98,4	97,9	98,2	97,8	97,6	97,3	97,1	96,6	96,4	96,1	95,8	95,5	97,1
2004	95,1	94,8	94,2	93,8	93,4	92,9	92,4	92,1	91,5				

### Seizoen-gezuiverde indexen

Na uitschakeling  
van seizoen-  
schommelingen

### Trend

Totale industrie; na  
uitschakeling van  
seizoen- en  
toevallige  
schommelingen

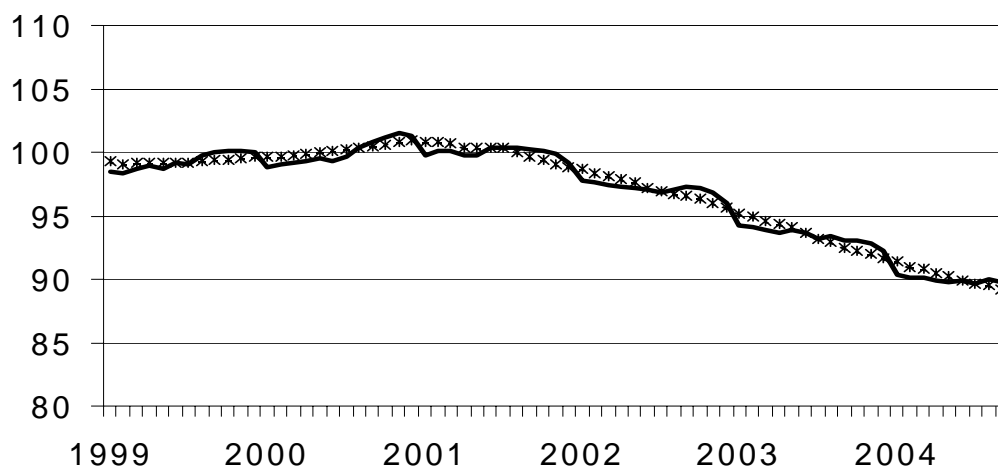

Bruto-indexen:

Trend :

.....

### Vergelijking van de trend van de laatste drie maanden met de drie voorgaande maanden

▲▲ > 1.5%

▲ 0.2% tot 1.5%

→ -0.2% tot 0.2%

▲ -1.5% tot -0.2%

▲▲ < -1.5%

BE : België

VL : Vlaanderen

WA : Wallonië

BR : Brussel

### Bedrijfstakken / Hoofdindustriegroepen

	BE	VL	WA	BR
Totale industrie	▲	▲	▲	▲▲
Totale industrie (zonder bouwnijverheid)	▲	▲	▲	▲
Intermediaire goederen	▲	→	▲	▲
Investeringsgoederen	▼	▼	▼	▲▲
Duurzame consumptiegoederen	▲	▲▲	▲▲	▲▲
Niet-duurzame consumptiegoederen	→	▲	▼	▼
Winning van delfstoffen	▲	▲▲	→	
Voedings- en genotmiddelen	▲	▲	▼	▲▲
Textiel en kleding	▲	▲	▲	▲▲
Papier en karton; uitgeverijen en drukkerijen	▲	▲	▲▲	▼
Chemische, rubber- en kunststofnijverheid	▼	→	▼▼	▼
Metaalverwerking	▲	▲	▲	▲
Cokes, geraffineerde aardolieproducten en splijt- en kweekstoffen	▲	→	▼	
Niet-metaalhoudende minerale producten	▲	▲	▲	▲
Metallurgie	▲	▲	▼	→
Meubels	▲	▲▲	▼	
Elektriciteit	▲▲	▲	▲	▲▲
Bouwnijverheid	▲	▲	▲	▲▲

# Conjunctuurindicatoren – Persbericht

---

## **September 2004\* : gewerkte uren industrie + 0,3%, bouw + 1,4%**

De sezoengezuiverde index van het **aantal gewerkte uren** in de industrie zonder de bouwnijverheid in België van de laatste drie maanden in vergelijking met de drie voorgaande maanden, is gestegen met 0,3% ; in de bouwnijverheid steeg het aantal met 1,4%.

De **trend** van de laatste drie maanden in de industrie toont in vergelijking met de drie maanden daarvoor een status-quo voor het Rijk (-0,1%). Op gewestelijk niveau is er een daling van de gewerkte uren met 0,6% in Vlaanderen, in Wallonië bleef het aantal gewerkte uren gelijk (+0,0%)\*\*.

Een uitsplitsing naar het niveau van de belangrijkste sectoren geeft -0,4% voor de chemische industrie en -0,6% voor de metaalverwerking. In de bouw daalde het aantal gewerkte uren met 1,1%.

Volgende persbericht : **13/1/2005**

\*  
\* \*

## ***Bronvermelding is verplicht : FOD Economie - NIS***

**Op de volgende bladzijde vindt U de bijhorende tabellen en grafieken.**

Meer informatie over de conjunctuur !

⇒ Bekijk ook, voor een totaalbeeld van de Belgische en Europese conjunctuur, de viertalige conjunctuurportalsite van het NIS op het internet :

**<http://statbel.fgov.be/indicators>**

⇒ Alle methodologische toelichtingen bij de cijfers kunt U bij de Eenheid Conjunctuur.

⇒ Het is mogelijk om gegevens over de gewerkte uren meer uitgesplitst (per subsector, per gewest) of verder bewerkt (vb. sezoengezuiverd) toegestuurd te krijgen, eenmalig of maandelijks (per abonnement).

⇒ Naast de indexen van de gewerkte uren, beschikken we over vele andere conjunctuurgegevens : productie-indexen, nieuwe orders, loonmassa, werknemers, omzet, bouwvergunningen, afzetprijzen, bouwkosten...

\* (% stijging van de laatste drie maanden, tot en met september 2004, tegenover voorgaande driemaandsperiode, sezoengezuiverde waarden)

\*\* de programma's voor seizoenuivering en trendberekening beschouwen elke reeks op zich; daardoor kan het gebeuren dat de optelling van de deelresultaten (van gewesten of producttypes) afwijkt van de globale resultaten.

# Conjunctuurindicatoren – Persbericht

## Gewerkte uren

**Bruto-indexen (2000=100)**  
Uren gewerkt door de werknemers (arbeiders en bedienden)

	Jan	Feb	Maart	April	Mei	Juni	Juli	Aug	Sept	Okt	Nov	Dec	Jaar
<b>Totale industrie (zonder bouwnijverheid)</b>													
2003	99,9	94,8	97,4	95,9	90,5	93,9	77,2	77,7	98,9	103,7	87,0	82,5	91,6
2004	95,3	92,6	105,1	94,2	85,9	99,8	70,6	80,6	97,7				
<b>Bouwnijverheid</b>													
2003	84,2	90,8	107,8	102,2	95,8	106,2	59,5	88,4	114,0	113,6	90,7	75,5	94,0
2004	84,8	92,8	113,0	99,1	92,1	112,6	50,1	95,4	110,3				
<b>Totale industrie (zonder bouwnijverheid)</b>													
2003	99,0	95,4	101,6	94,4	95,6	98,2	74,3	82,6	96,6	101,2	93,3	82,3	92,9
2004	97,5	94,4	102,1	93,5	92,1	97,3	71,4	82,1	95,5				
<b>Bouwnijverheid</b>													
2003	83,0	90,7	113,1	100,5	101,7	111,4	56,0	95,0	112,0	109,7	96,9	75,7	95,5
2004	87,2	97,8	109,6	97,7	99,5	109,7	51,6	98,0	107,2				

**Indexen per werkdag**  
Rekening houdend met de ongelijke duur en samenstelling van de maanden

**Trend**  
Totale industrie; na uitschakeling van seizoen- en toevallige schommelingen

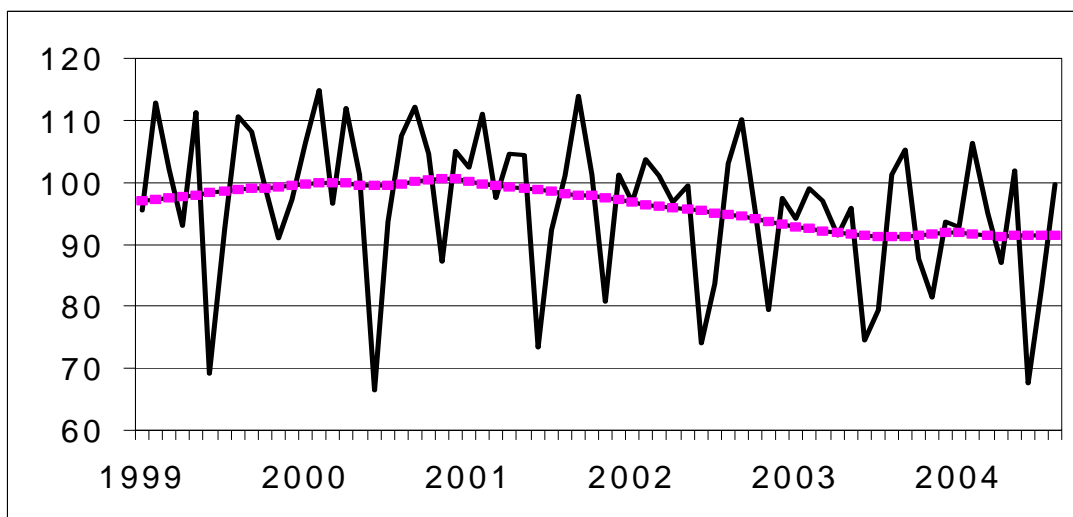

Bruto-indexen:  
—————  
Trend :  
.....

**Vergelijking van de trend van de laatste drie maanden met de drie voorgaande maanden**

↗↗ > 2.5%  
 ↗ 0.5% tot 2.5%  
 → -0.5% tot 0.5%  
 ↘ -2.5% tot -0.5%  
 ↘↘ < -2.5%

BE : België  
 VL : Vlaanderen  
 WA : Wallonië  
 BR : Brussel

Bedrijfstakken / Hoofdindustriegroepen	BE	VL	WA	BR
Totale industrie	→	→	→	↘
Totale industrie (zonder bouwnijverheid)	→	↘	→	↘
Intermediaire goederen en energie	↘	→	↘	↘
Investeringsgoederen	→	↗	→	→
Duurzame consumptiegoederen	→	↘	→	↘↘
Niet-duurzame consumptiegoederen	↘	→	↗	↘
Winning van delfstoffen	→	↘	→	
Voedings- en genotmiddelen	→	→	↗	↘
Textiel en kleding	↘	↘	→	↘
Papier en karton; uitgeverijen en drukkerijen	→	→	↘	↘
Chemische, rubber- en kunststofnijverheid	→	↘	→	↘↘
Metaalverwerking	↘	→	↗	↘
Cokes, geraffineerde aardolieproducten en splijt- en kweekstoffen	↘	↗	↘↘	
Niet-metaalhoudende minerale producten	→	→	↘	→
Metallurgie	↘	↘	→	↗
Meubels	↘	↘	↘	
Elektriciteit	↗	→	→	→
Bouwnijverheid	↘	↘	→	↘

# Conjunctuurindicatoren

## Indexcijfers van de consumptieprijzen

	Algemeen indexcijfer			Gezondheidsindex		Voedings- middelen (1)	Niet- voedings- middelen	Diensten	Huur
	Basis			Basis					
	1996 = 100	1988 = 100	1981 = 100	1996 = 100	1988 = 100				
						<b>Basis 1981 = 100</b>			
<b>1986</b>	79,24	97,25	131,56	-	-	134,44	129,00	132,38	134,96
<b>1987</b>	80,47	98,76	133,60	-	-	133,90	130,43	136,52	140,72
<b>1988</b>	81,40	99,91	135,15	-	-	133,88	131,91	138,59	145,85
<b>1989</b>	83,93	103,01	139,35	-	-	138,07	136,37	142,14	151,24
<b>1990</b>	86,82	106,56	144,16	-	-	143,18	141,17	146,69	156,08
						<b>Basis 1988 = 100</b>			
<b>1991</b>	89,62	109,99	148,79	-	-	108,88	110,20	110,46	109,49
<b>1992</b>	91,79	112,66	152,40	-	-	108,75	111,86	115,07	115,93
<b>1993</b>	94,32	115,76	156,60	-	-	107,89	115,20	119,45	122,05
<b>1994</b>	96,56	118,51	160,32	96,83	116,75	109,82	117,57	122,52	127,61
<b>1995</b>	97,98	120,25	162,67	98,34	118,57	111,15	118,52	124,99	131,29
<b>1996</b>	100,00	122,73	166,03	99,97	120,53	111,85	121,34	127,92	134,54
<b>1997</b>	101,63	124,73	168,74	101,29	122,12	114,31	123,16	129,81	136,80
						<b>Basis 1996 = 100</b>			
<b>1998</b>	102,60	125,92	170,35	102,58	123,68	104,08	101,04	103,85	102,87
<b>1999</b>	103,75	127,33	172,25	103,54	124,84	104,29	102,30	105,48	104,34
<b>2000</b>	106,39	130,57	176,64	105,49	127,19	105,19	106,26	107,60	105,85
<b>2001</b>	109,02	133,80	181,00	108,38	130,68	109,64	108,08	110,24	107,87
<b>2002</b>	110,81	136,00	183,98	110,32	133,01	112,05	108,72	113,18	110,52
<b>2003</b>	112,57	138,16	186,91	111,92	134,94	114,33	110,01	115,16	112,97
<b>2002</b>									
December	111,06	136,30	184,39	110,55	133,29	111,41	109,18	113,65	111,43
<b>2003</b>									
Januari	111,55	136,91	185,21	110,94	133,76	112,61	109,71	113,55	111,87
Februari	112,32	137,85	186,48	111,56	134,51	113,14	110,68	114,28	112,22
Maart	112,64	138,24	187,02	111,82	134,82	113,65	111,09	114,31	112,47
April	112,36	137,90	186,55	111,73	134,71	114,26	109,64	115,09	112,64
Mei	112,04	137,51	186,02	111,57	134,52	114,40	109,08	114,73	112,84
Juni	112,37	137,91	186,57	111,85	134,86	114,93	109,27	115,13	113,03
Juli	112,59	138,18	186,93	112,06	135,11	114,86	109,41	115,74	113,09
Augustus	112,89	138,55	187,43	112,20	135,28	114,95	109,99	115,78	113,27
September	113,22	138,95	187,98	112,47	135,61	116,17	110,35	115,42	113,44
Oktober	112,85	138,50	187,36	112,15	135,22	114,60	110,25	115,44	113,51
November	113,06	138,76	187,71	112,36	135,47	114,62	110,33	116,00	113,66
December	112,99	138,67	187,60	112,32	135,42	113,82	110,29	116,44	113,62
<b>2004</b>									
Januari	113,32	139,08	188,15	112,67	135,85	115,02	110,45	116,38	114,01
Februari	113,74	139,59	188,84	113,02	136,27	115,18	110,75	117,17	114,55
Maart	113,91	139,80	189,12	113,05	136,30	115,59	111,15	116,75	114,77
April	114,52	140,55	190,14	113,50	136,85	116,60	111,56	117,50	114,87
Mei	114,96	141,09	190,87	113,67	137,05	117,07	112,33	117,43	115,11
Juni	114,91	141,03	190,79	113,65	137,03	116,96	112,13	117,65	115,09
Juli	115,30	141,51	191,43	114,00	137,45	116,66	112,49	118,65	115,24
Augustus	115,44	141,68	191,67	114,03	137,49	116,07	113,14	118,58	115,27
September	115,52	141,78	191,80	114,08	137,55	116,04	113,42	118,42	115,41
Oktober	116,08	142,46	192,73	114,49	138,04	115,81	114,67	118,55	115,59
November	115,94	142,29	192,50	114,48	138,03	116,22	114,03	118,77	115,60

(1) Dranken inbegrepen.

Bron : Dienst voor het Indexcijfer van de FOD Economie, K.M.O., Middenstand en Energie.

# **Diensten, handel en vervoer**

*Binnenlandse handel*

# Binnenlandse handel

## T2. Omzet van de grote distributieondernemingen: Kettingindexcijfers weekbericht - Basisjaar 1995 = 100

### T2.1 Grote distributieondernemingen

---

Groot warenhuizen met verschillende afdelingen

---

	Totaal	Voeding	Textiel- en kledingsartikelen, schoenen	Huishoud- artikelen	Andere artikelen
2001	115	114	112	127	109
2002	120	119	115	135	113
2003	122	121	118	142	108
<b>2004</b>					
Januari	132	124	163	163	98
Februari	107	111	84	131	88
Maart	119	123	101	138	100
April	125	129	113	135	108
Mei	117	117	103	143	102
Juni	122	122	106	141	114
Juli	129	125	151	139	113
Augustus	114	119	91	126	105

---

Ondernemingen met bijhuizen

---

	Totaal	Voeding	Textiel- en kledingsartikelen, schoenen	Huishoud- artikelen	Andere artikelen	Super- markten Totaal
2001	138	133	110	123	176	110
2002	141	140	114	128	172	114
2003	149	148	116	136	186	119
<b>2004</b>						
Januari	157	149	141	169	180	122
Februari	132	138	81	123	161	112
Maart	150	154	109	123	174	121
April	158	157	132	119	190	123
Mei	151	149	117	122	193	122
Juni	155	158	107	141	196	123
Juli	164	157	134	171	209	128
Augustus	143	143	92	149	191	124

---







# **Diensten, handel en vervoer**

Vervoer

# Vervoer

## Nationale maatschappij der belgische spoorwegen

### Reizigersvervoer

	Aantal reizigers (duizenden)	Aantal reizigers- KM (miljoenen)	Aantal productieve trein-KM (duizenden)
1998	145 858	7 098	75 790
1999	147 291	7 353	77 626
2000	153 299	7 754	77 431
2001	160 287	8 038	75 857
2002	164 936	8 249	75 989
2003	168 364	8 264	76 578
<b>2003</b>			
januari	14 053	659	6 541
februari	14 151	666	5 965
maart	15 168	723	6 492
april	13 517	667	6 382
mei	14 684	704	6 389
juni	13 380	665	5 983
juli	12 365	691	6 669
augustus	11 591	662	6 500
september	14 463	715	6 495
oktober	15 684	751	6 696
november	15 035	699	6 135
december	14 273	662	6 331
<b>2004 (*)</b>			
januari	14 663	679	6 503
februari	14 560	674	6 139
maart	16 055	748	6 725
april	14 478	701	6 381
mei	15 184	726	6 331
juni	15 055	736	6 595
juli	12 546	703	6 665
augustus	11 969	681	6 764
september	15 399	757	6 567
oktober			
november			
december			

# Vervoer

## Nationale maatschappij der belgische spoorwegen - Totaalcijfers

### Handelsvervoer van goederen

	Volledige wagonladingen 1000000 TKM				Aantal productieve trein-KM (duizenden)	Gesleepte bruto TKM (miljoenen)	Aantal geladen wagens (wagen- ladingen)(1)
	1000 T (1)	Binnenlands vervoer (1)	In-en uitvoer(1)	Doorvoer (1)			
1998	60 742	2 168	4 919	521	18 007	18 732	1484 542
1999	59 320	2 040	5 004	375	17 622	18 697	1490 839
2000	61 276	2 031	5 424	223	18 316	20 452	1594 037
2001	55 653	1 857	4 837	230	17 510	18 916	1486 595
2002	57 214	1 922	5 079	275	17 926	18 846	1429 671
2003	55 732	1 970	5 095	230	16 750	19 208	1404 118
<b>2003</b>							
januari	4 163	116	385	12	1 444	1 584	94 940
februari	4 296	170	394	13	1 427	1 556	109 395
maart	4 542	186	382	13	1 481	1 636	113 544
april	4 817	138	419	60	1 404	1 588	125 528
mei	4 231	101	460	23	1 367	1 591	113 343
juni	4 342	149	364	18	1 193	1 347	115 120
juli	5 808	278	459	19	1 441	1 667	138 154
augustus	3 865	142	359	11	1 187	1 309	96 055
september	4 860	156	474	12	1 460	1 689	122 376
oktober	5 487	180	520	27	1 594	1 924	136 203
november	4 533	151	451	11	1 394	1 689	114 477
december	4 788	203	428	11	1 358	1 628	124 983
<b>2004</b>							
januari	3 570	123	323	6	1 430	1 749	80 087
februari	4 355	163	425	5	1 345	1 641	107 412
maart	4 654	178	452	4	1 467	1 792	116 728
april	5 230	188	492	19	1 376	1 702	138 559
mei	4 431	156	439	3	1 303	1 638	114 132
juni	4 986	175	460	44	1 431	1 749	127 414
juli	4 542	179	359	17	1 372	1 670	111 108
augustus	4 379	158	433	15	1 263	1 477	109 154
september	5 074	181	424	50	1 435	1 742	123 448
oktober							
november							
december							

#### **Statistische domeinen**

- Algemeen
- Grondgebied en leefmilieu
- Bevolking
- Samenleving
- Economie en financiën
- Landbouw en aanverwante activiteiten
- Industrie
- Diensten, handel en vervoer

**Algemene Directie Statistiek en Economische Informatie**  
NIS NATIONAAL INSTITUUT VOOR DE STATISTIEK  
B-1000 Brussel  
tel. 02/548.63.65 - 02/548.63.66  
fax 02/548.63.67

**<http://statbel.fgov.be>**  
[info@statbel.mineco.fgov.be](mailto:info@statbel.mineco.fgov.be)

5 € \*  
ISSN 0771 - 0410

\*Per nummer (excl. verzendingskosten): 5 € | Abonnement (excl. verzendingskosten): 50 €  
Verantwoordelijke uitgever: Fernand Sonck, Leuvenseweg 44 - B-1000 Brussel

**I. BEVOLKING**

*Loop van de bevolking*

Levende geboorten - Januari tot mei 2004 .....	4
--	---

**II. ECONOMIE EN FINANCIEN**

*Conjunctuurindicatoren*

Kalender voor het uitbrengen van de NIS-indicatoren .....	11
Productie-indexen (basis 2000 = 100) - Oktober 2004 .....	12
Faillissementen - November 2004 .....	14

**III. DIENSTEN, HANDEL EN VERVOER**

Bedrijvigheid van de zeehavens - Februari 2004 .....	18
Evolutie van de tot het verkeer toegelaten motorvoertuigen van 1998 tot november 2004.....	22

In deze publicatie vindt u **de recentste statistieken** van de volgende domeinen : Leefmilieu, bevolking, samenleving, economie en financiën, landbouw, industrie, diensten, handel en vervoer.

Daarnaast biedt onze website <http://statbel.fgov.be> een selectie van statistieken, die dagelijks worden bijgewerkt.

**Publicaties bestelt u door storting op postrekening nr. 679-2005886-23 van het Nationaal Instituut voor de Statistiek te Brussel.**

**Voor meer informatie :**  
Statistiek en Economische Informatie  
Leuvenseweg, 44 - 1000 Brussel  
Tel. : 02/548.63.66 - Fax: 02/548.63.67

**LUIK**

Bd de la Sauvenière, 73-75 - 4000 Luik  
Tel: 04/223.84.10  
Fax: 04/222.49.94

**GENT**

Coupure Rechts, 620 - 9000 Gent  
Tel: 09/267.27.27/30/31  
Fax: 09/267.27.29

**CHARLEROI**

Bd Audent 14/5 - 6000 Charleroi  
Tel: 071/27.44.14  
Fax: 071/27.44.19

**ANTWERPEN**

Italiëlei 124, Bus 85 -2000 Antwerpen  
Tel: 03/229.07.07  
Fax: 03/233.28.30

**CONVENTIONELE TEKENS**

Gegevens ontbreken	..
0 of minder dan de helft van de gebruikte eenheid	-
Voorlopige cijfers	(*)
De komma wordt gebruikt om de eenheden te scheiden van de decimalen	

**Verantwoordelijke uitgever : Fernand Sonck.**

**Auteursrecht voorbehouden**

Het reproduceren van de inhoud van deze publicatie is niet toegestaan, noch geheel, noch gedeeltelijk, noch in de oorspronkelijke, noch in bewerkte vorm, tenzij met schriftelijke machtiging vanwege de Algemene Directie Statistiek en Economische Informatie.

Het gebruiken van de inhoud van deze publicatie als toelichting of bewijsvoering in een artikel, een boekbespreking of een boek is toegestaan, mits duidelijke en nauwkeurige bronvermelding.



# **Bevolking**

*Loop van de bevolking*

# Bevolking

## Levend geboren kinderen (inclusief de levend geboren doch levenloos aangegeven kinderen) Ramingen per provincie (1)

Perioden	Antwerpen	Vlaams Brabant	Waals Brabant	West-Vlaanderen	Oost-Vlaanderen	Henegouwen	Luik	Limburg	Luxemburg	Namen
Januari 2004	1.454	871	385	921	1.208	1.237	980	682	237	446
Januari 2003	1.428	821	347	939	1.180	1.275	1.035	717	249	437
<i>Januari 2004 / Januari 2003 in % (2)</i>	102	106	111	98	102	97	95	95	95	102

## Ramingen per gewest (1)

Perioden	België	Brussels Hoofdstedelijk Gewest	Vlaams Gewest	Waals Gewest
Januari 2004	<b>9.685</b>	1.264	5.136	3.285
Januari 2003	<b>9.667</b>	1.239	5.085	3.343
<i>Januari 2004 / Januari 2003 in % (2)</i>	<b>100</b>	102	101	98

(1) De cijfers van de twee jaren werden geschat door vergelijking met de definitieve cijfers van de werkelijke geboorten (naar verblijfplaats van de moeder) van de jaren 1995, 1996, 1997.

(2) De verhoudingswaarde kan slechts op het niveau van het gewest worden geïnterpreteerd. De provincies en de gewesten zijn niet meer met elkaar vergelijkbaar vermits er geen rekening wordt gehouden met de structureffecten (bv. De verdeling van het aantal die nog kinderen kunnen krijgen).

# Bevolking

## Levend geboren kinderen (inclusief de levend geboren doch levenloos aangegeven kinderen) Ramingen per provincie (1)

Perioden	Antwerpen	Vlaams Brabant	Waals Brabant	West-Vlaanderen	Oost-Vlaanderen	Henegouwen	Luik	Limburg	Luxemburg	Namen
Februari 2004	1.380	846	305	863	1.116	1.110	833	657	216	448
Februari 2003	1.315	737	300	862	1.044	1.131	869	570	265	383
<i>Februari 2004 / Februari 2003 in % (2)</i>	105	115	102	100	107	98	96	115	82	117
Januari tot februari 2004	2.834	1.717	690	1.784	2.324	2.347	1.813	1.339	453	894
Januari tot februari 2003	2.743	1.558	647	1.801	2.224	2.406	1.904	1.287	514	820
<i>Januari tot februari 2004 / Januari tot februari 2003 in % (2)</i>	103	110	107	99	104	98	95	104	88	109

## Ramingen per gewest (1)

Perioden	België	Brussels Hoofdstedelijk Gewest	Vlaams Gewest	Waals Gewest
Februari 2004	<b>8.954</b>	1.180	4.862	2.912
Februari 2003	<b>8.578</b>	1.102	4.528	2.948
<i>Februari 2004 / Februari 2003 in % (2)</i>	<b>104</b>	107	107	99
Januari tot februari 2004	<b>18.639</b>	2.444	9.998	6.197
Januari tot februari 2003	<b>18.245</b>	2.341	9.613	6.291
<i>Januari tot februari 2004 / Januari tot februari 2003 in % (2)</i>	<b>102</b>	104	104	99

(1) De cijfers van de twee jaren werden geschat door vergelijking met de definitieve cijfers van de werkelijke geboorten (naar verblijfplaats van de moeder) van de jaren 1995, 1996, 1997.

(2) De verhoudingswaarde kan slechts op het niveau van het gewest worden geïnterpreteerd. De provincies en de gewesten zijn niet meer met elkaar vergelijkbaar vermits er geen rekening wordt gehouden met de structureffecten (bv. De verdeling van het aantal die nog kinderen kunnen krijgen).

# Bevolking

## Levend geboren kinderen (inclusief de levend geboren doch levenloos aangegeven kinderen) Ramingen per provincie (1)

Perioden	Antwerpen	Vlaams Brabant	Waals Brabant	West-Vlaanderen	Oost-Vlaanderen	Henegouwen	Luik	Limburg	Luxemburg	Namen
Maart 2004	1.551	908	326	925	1.273	1.127	1.017	698	266	419
Maart 2003	1.432	843	332	934	1.128	1.089	902	649	230	409
<i>Maart 2004 / Maart 2003 in % (2)</i>	108	108	98	99	113	103	113	108	116	102
Januari tot maart 2004	4.385	2.625	1.016	2.709	3.597	3.474	2.830	2.037	719	1.313
Januari tot maart 2003	4.175	2.401	979	2.735	3.352	3.495	2.806	1.936	744	1.229
<i>Januari tot maart 2004 / Januari tot maart 2003 in % (2)</i>	105	109	104	99	107	99	101	105	97	107

## Ramingen per gewest (1)

Perioden	België	Brussels Hoofdstedelijk Gewest	Vlaams Gewest	Waals Gewest
Maart 2004	<b>9.753</b>	1.243	5.355	3.155
Maart 2003	<b>9.119</b>	1.171	4.986	2.962
<i>Maart 2004 / Maart 2003 in % (2)</i>	<b>107</b>	106	107	107
Januari tot maart 2004	<b>28.392</b>	3.687	15.353	9.352
Januari tot maart 2003	<b>27.364</b>	3.512	14.599	9.253
<i>Januari tot maart 2004 / Januari tot maart 2003 in % (2)</i>	<b>104</b>	105	105	101

(1) De cijfers van de twee jaren werden geschat door vergelijking met de definitieve cijfers van de werkelijke geboorten (naar verblijfplaats van de moeder) van de jaren 1995, 1996, 1997.

(2) De verhoudingswaarde kan slechts op het niveau van het gewest worden geïnterpreteerd. De provincies en de gewesten zijn niet meer met elkaar vergelijkbaar vermits er geen rekening wordt gehouden met de structureffecten (bv. De verdeling van het aantal die nog kinderen kunnen krijgen).

# Bevolking

## Levend geboren kinderen (inclusief de levend geboren doch levenloos aangegeven kinderen) Ramingen per provincie (1)

Perioden	Antwerpen	Vlaams Brabant	Waals Brabant	West-Vlaanderen	Oost-Vlaanderen	Henegouwen	Luik	Limburg	Luxemburg	Namen
April 2004	1.492	909	334	887	1.189	1.133	902	649	220	421
April 2003	1.476	885	355	906	1.169	1.193	986	657	242	453
<i>April 2004 / April 2003 in % (2)</i>	101	103	94	98	102	95	91	99	91	93
Januari tot april 2004	5.877	3.534	1.350	3.596	4.786	4.607	3.732	2.686	939	1.734
Januari tot april 2003	5.651	3.286	1.334	3.641	4.521	4.688	3.792	2.593	986	1.682
<i>Januari tot april 2004 / Januari tot april 2003 in % (2)</i>	104	108	101	99	106	98	98	104	95	103

## Ramingen per gewest (1)

Perioden	België	Brussels Hoofdstedelijk Gewest	Vlaams Gewest	Waals Gewest
April 2004	<b>9.340</b>	1.204	5.126	3.010
April 2003	<b>9.538</b>	1.216	5.093	3.229
<i>April 2004 / April 2003 in % (2)</i>	<b>98</b>	99	101	93
Januari tot april 2004	<b>37.732</b>	4.891	20.479	12.362
Januari tot april 2003	<b>36.902</b>	4.728	19.692	12.482
<i>Januari tot april 2004 / Januari tot april 2003 in % (2)</i>	<b>102</b>	103	104	99

(1) De cijfers van de twee jaren werden geschat door vergelijking met de definitieve cijfers van de werkelijke geboorten (naar verblijfplaats van de moeder) van de jaren 1995, 1996, 1997.

(2) De verhoudingswaarde kan slechts op het niveau van het gewest worden geïnterpreteerd. De provincies en de gewesten zijn niet meer met elkaar vergelijkbaar vermits er geen rekening wordt gehouden met de structureffecten (bv. De verdeling van het aantal die nog kinderen kunnen krijgen).

# Bevolking

## Levend geboren kinderen (inclusief de levend geboren doch levenloos aangegeven kinderen) Ramingen per provincie (1)

Perioden	Antwerpen	Vlaams Brabant	Waals Brabant	West-Vlaanderen	Oost-Vlaanderen	Henegouwen	Luik	Limburg	Luxemburg	Namen
Mei 2004	1.440	892	322	906	1.140	1.006	798	613	244	408
Mei 2003	1.473	802	343	880	1.127	1.145	887	592	262	427
<i>Mei 2004 / Mei 2003 in % (2)</i>	98	111	94	103	101	88	90	104	93	96
Januari tot mei 2004	7.317	4.426	1.672	4.502	5.926	5.613	4.530	3.299	1.183	2.142
Januari tot mei 2003	7.124	4.088	1.677	4.521	5.648	5.833	4.679	3.185	1.248	2.109
<i>Januari tot mei 2004 / Januari tot mei 2003 in % (2)</i>	103	108	100	100	105	96	97	104	95	102

## Ramingen per gewest (1)

Perioden	België	Brussels Hoofdstedelijk Gewest	Vlaams Gewest	Waals Gewest
Mei 2004	<b>8.948</b>	1.179	4.991	2.778
Mei 2003	<b>9.195</b>	1.257	4.874	3.064
<i>Mei 2004 / Mei 2003 in % (2)</i>	<b>97</b>	94	102	91
Januari tot mei 2004	<b>46.680</b>	6.070	25.470	15.140
Januari tot mei 2003	<b>46.097</b>	5.985	24.566	15.546
<i>Januari tot mei 2004 / Januari tot mei 2003 in % (2)</i>	<b>101</b>	101	104	97

(1) De cijfers van de twee jaren werden geschat door vergelijking met de definitieve cijfers van de werkelijke geboorten (naar verblijfplaats van de moeder) van de jaren 1995, 1996, 1997.

(2) De verhoudingswaarde kan slechts op het niveau van het gewest worden geïnterpreteerd. De provincies en de gewesten zijn niet meer met elkaar vergelijkbaar vermits er geen rekening wordt gehouden met de structureffecten (bv. De verdeling van het aantal die nog kinderen kunnen krijgen).

**Economie en financiën**  
*Conjunctuurindicatoren*





## Kalender voor het uitbrengen van de NIS-indicatoren

De indicatoren zijn beschikbaar op de aangeduide dag om 0 uur op onze website <http://statbel.fgov.be>

Beschikbaar vanaf	Indicator	Referentieperiode	Frequentie
<b>DECEMBER 2004</b>			
16	Indexen van de nieuwe orders	oktober 2004	maandelijks
16	Statistiek van toerisme en hotelwezen	juni 2004	maandelijks
23	Bouwvergunningen	september 2004	maandelijks
23	Omzetindexen (PRODCOM)	oktober 2004	maandelijks
23	Afzetprijnsindexen	november 2004	maandelijks
23	Kleinhandelsindexen	oktober 2004	maandelijks

(\*) Beschikbaar om 12u, na de vergadering van de Indexcommissie.

Deze kalender kan op aanvraag ook afzonderlijk verkregen worden.

(Tel.02/548.68.63 - 63.66 - Fax. 02/548.63.67)

# Conjunctuurindicatoren - Persbericht

---

## **Oktober 2004\* : productie industrie + 0,9%, bouw - 3,5%**

De **seizoengezuiverde index van de productie** van de industrie zonder de bouwnijverheid van de laatste drie maanden in vergelijking met de drie voorgaande maanden, is in België gestegen met 0,9%; in de bouwnijverheid daalde ze met 3,5%.

De **trend** van de laatste drie maanden vertoont in vergelijking met de drie maanden daarvoor een stijging (+1,0%) voor het hele land. Op gewestelijk niveau is er een stijging van de productie met 0,5% in Vlaanderen, in Wallonië steeg de productie met 0,9%\*\*.

Een uitsplitsing naargelang het type van producten geeft +0,8% voor de intermediaire goederen, -0,5% voor de investeringsgoederen, -2,5% voor de duurzame consumptiegoederen en +0,3% voor de niet-duurzame consumptiegoederen. De bouwnijverheid, anderzijds, daalde met 1,5%.

Volgende persbericht : **13/1/2005**

\*  
\* \*

## *Overnemen mag mits bronvermelding* : **FOD Economie - NIS**

**Op de volgende bladzijden vindt U de bijhorende tabellen en grafieken.**

Meer informatie over de conjunctuur !

⇒ Bekijk ook, voor een totaalbeeld van de Belgische en Europese conjunctuur, de viertalige conjunctuurportalsite van het NIS op het internet :

**<http://statbel.fgov.be/indicators>**

⇒ Alle methodologische toelichtingen bij de cijfers kunt U bij de Eenheid Conjunctuur vragen.

⇒ Het is mogelijk om gegevens over de productie meer uitgesplitst (per subsector, per gewest) of verder bewerkt (vb. seizoengezuiverd) toegestuurd te krijgen, eenmalig of maandelijks (per abonnement).

⇒ Naast de productie-indexen beschikken we over vele andere conjunctuurgegevens : werknemers, nieuwe orders, loonmassa, gewerkte uren, omzet, materiaalkosten, afzetprijzen, bouwvergunningen, .....

---

\* (% stijging van de laatste drie maanden, tot en met oktober 2004, tegenover voorgaande driemaandsperiode, seizoengezuiverde waarden)

\*\* de programma's voor seizoenuivering en trendberekening beschouwen elke reeks op zich; daardoor kan het gebeuren dat de optelling van de deelresultaten (van gewesten of producttypes) afwijkt van de globale resultaten.

---

# Conjunctuurindicatoren - Persbericht

## Productie

### Bruto-indexen (2000=100)

Volume-indexen van de industriële productie

	Jan	Feb	Maart	April	Mei	Juni	Juli	Aug	Sept	Okt	Nov	Dec	Jaar
<b>Totale industrie (zonder bouwnijverheid)</b>													
2003	101,0	98,9	105,1	103,0	99,0	104,3	94,6	90,4	108,9	111,4	100,8	102,5	101,7
2004	98,2	98,7	113,3	104,6	99,3	111,8	97,3	95,9	113,4	110,1			
<b>Bouwnijverheid</b>													
2003	82,7	88,9	105,9	100,8	94,0	105,0	58,5	87,6	113,1	112,5	89,6	74,5	92,8
2004	82,7	90,1	109,4	96,0	89,2	109,1	49,1	92,1	107,6	101,5			
<b>Totale industrie (zonder bouwnijverheid)</b>													
2003	100,3	98,9	107,7	102,8	103,0	107,7	93,3	93,6	107,4	109,8	105,0	102,8	102,7
2004	99,8	101,5	111,3	104,6	104,6	110,4	97,5	97,1	111,8	113,3			
<b>Bouwnijverheid</b>													
2003	83,3	88,9	110,5	102,5	102,7	110,8	59,1	96,3	110,8	109,0	99,4	75,1	95,7
2004	87,3	93,0	106,0	97,7	101,9	106,7	53,7	92,6	105,3	106,2			

### Indexen per werkdag

Rekening houdend met de ongelijke duur en samenstelling van de maanden

### Trend

Totale industrie; na uitschakeling van seizoen- en toevallige schommelingen

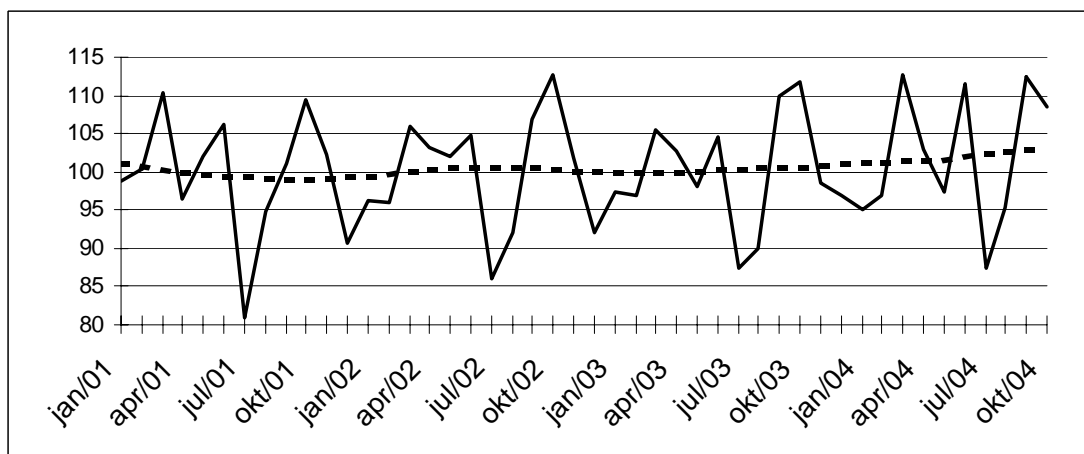

Bruto-indexen:

Trend :

### Evolutie van de trend

Vergelijking van de laatste drie maanden met de drie voorgaande maanden

↗ ↗ > 2.5%  
 ↗ 0.5% tot 2.5%  
 → -0.5% tot 0.5%  
 ↘ -2.5% tot -0.5%  
 ↘ ↘ < -2.5%

Bedrijfstakken / Hoofdindustriegroepen	België	Vlaanderen	Wallonië	Brussel
Totale industrie	↗	→	↗	→
Totale industrie (zonder bouwnijverheid)	↗	↗	↗	↗
Intermediaire goederen	↗	↗ ↗	→	↗
Investeringsgoederen	→	↗	↗ ↗	→
Duurzame consumptiegoederen	↗ ↗	↗ ↗	↗	↗ ↗
Niet-duurzame consumptiegoederen	→	→	→	↗ ↗
Winning van delfstoffen	→	↗	↗	
Voedings- en genotmiddelen	→	→	→	↗
Textiel en kleding	↗	↗	→	↗
Papier en karton; uitgeverijen en drukkerijen	↗	→	↗	↗
Chemische, rubber- en kunststofnijverheid	↗	→	↗ ↗	↗
Metaalverwerking	→	↗	↗	↗ ↗
Cokes, geraffineerde aardolieproducten en splijt- en kweekstoffen	↗	↗ ↗	→	
Niet-metaalhoudende minerale producten	↗	↗	→	↗ ↗
Metallurgie	→	↗	↗	
Meubels	↗ ↗	↗	↗ ↗	
Elektriciteit	↗	↗	→	↗
Bouwnijverheid	↗	↗	↗	↗

# Conjunctuurindicatoren – Persbericht

---

## **November 2004 : 696 faillissementen (+ 18,0%)**

Gedurende de maand november 2004 gingen in België in totaal 696 bedrijven failliet, een stijging van 18,0% in vergelijking met november 2003. Het aantal faillissementen gedurende de laatste drie maanden bedraagt 2264, dat betekent een toename met 7,0% tegenover dezelfde periode van 2003.

Gedurende de laatste drie maanden, vergeleken met dezelfde periode vorig jaar, daalde het aantal failliete ondernemingen in de industrie met 9,6%, in de bouwnijverheid was er een daling met 3,1%; de handel kende een toename van 9,8% en in de horeca waren er 4,3% meer faillissementen. Het aantal faillissementen in het transport en de andere diensten nam toe met 4,2%.

Op gewestelijk niveau is er voor dezelfde periode van drie maanden een stijging met 2,6% in Vlaanderen, in Wallonië stijgen de faillissementen met 7,5% en Brussel kent een toename met 21,9%.

Als de failliete ondernemingen opgedeeld worden volgens grootteklasse, bedragen de veranderingen, steeds voor dezelfde vergelijking van de laatste drie maanden met dezelfde periode in 2003, +18,9% voor ondernemingen zonder werknemers, +4,0% voor de kleine ondernemingen met 1 tot 9 werknemers, -26,4% voor de middelgrote ondernemingen met 10 tot 49 werknemers en +9,1% voor de grotere bedrijven die 50 of meer personen aan het werk hebben.

Een uitsplitsing naargelang de rechtsvorm, tenslotte, geeft +7,0% voor de zelfstandigen, -7,3% voor de N.V.'s, +9,1% voor de B.V.B.A.'s en +6,9% voor de coöperatieven.

\*  
\* \*

## ***Overnemen mag mits bronvermelding : FOD Economie - NIS***

**Op de volgende bladzijden vindt U de bijhorende tabellen en grafieken.**

Meer informatie over de conjunctuur !

⇒ Bekijk ook, voor een totaalbeeld van de Belgische en Europese conjunctuur, de viertalige conjunctuurportalsite van het NIS op het internet :

**<http://statbel.fgov.be/indicators>**

⇒ Alle methodologische toelichtingen bij de cijfers kunt U bij de Eenheid faillissementen vragen.

⇒ Het is mogelijk om gegevens over de faillissementen meer uitgesplitst (per subsector, per gewest) of verder bewerkt (vb. seizoengezuiverd) toegestuurd te krijgen, eenmalig of maandelijks (per abonnement).

⇒ Naast de faillissementsgegevens beschikken we over vele andere conjunctuurgegevens : werknemers, nieuwe orders, loonmassa, gewerkte uren, omzet, materiaalkosten, afzetprijzen, bouwvergunningen, productie.....

---

# Conjunctuurindicatoren – Persbericht

Maandelijkse faillissementen	Jaar 2003				Jaar 2004												NOV	%
	SEP	O	N	D	J	F	M	A	M	J	J	A	S	O				
<b>Totaal</b>	803	722	590	724	627	696	825	675	641	784	412	352	839	729	696			
<b>Volgens activiteit</b>																		
Landbouw en visserij	10	5	7	17	6	9	14	6	4	14	9	6	8	17	10	1,4%		
Industrie, energie en winning van delfstoffen	55	67	44	54	55	42	70	48	52	63	29	28	51	55	44	6,3%		
Bouw nijverheid	119	84	84	85	67	90	119	106	92	113	43	37	98	82	98	14,1%		
Handel	44	141	230	192	235	250	251	198	194	221	126	115	269	210	229	32,9%		
Horeca	141	128	99	120	106	118	153	108	111	115	72	55	142	121	121	17,4%		
Transport en andere diensten	225	177	142	176	164	163	191	177	159	217	96	84	222	185	160	23,0%		
Niet-gedefinieerde activiteit	30	31	22	37	23	24	27	32	29	41	37	27	49	59	34	4,9%		
<b>Volgens Gewest</b>																		
Brussel	140	103	91	120	89	97	154	81	109	116	73	73	174	103	130	18,7%		
Vlaanderen	443	414	325	388	356	386	444	386	316	447	225	182	460	411	342	49,1%		
Wallonië	220	205	174	216	182	213	227	208	216	221	114	97	205	215	224	32,2%		
<b>Volgens juridische vorm</b>																		
Zelfstandigen	150	149	117	119	115	130	156	129	124	144	92	74	156	184	151	21,7%		
N.V.	135	135	113	144	121	124	144	111	111	135	73	60	139	116	100	14,4%		
B.V.B.A.	448	403	316	406	609	394	466	395	361	443	216	195	483	391	399	57,3%		
C.V.	52	24	26	38	21	35	46	33	30	39	23	18	45	25	39	5,6%		
Andere	18	11	18	17	14	13	13	7	15	23	8	5	16	13	7	1,0%		

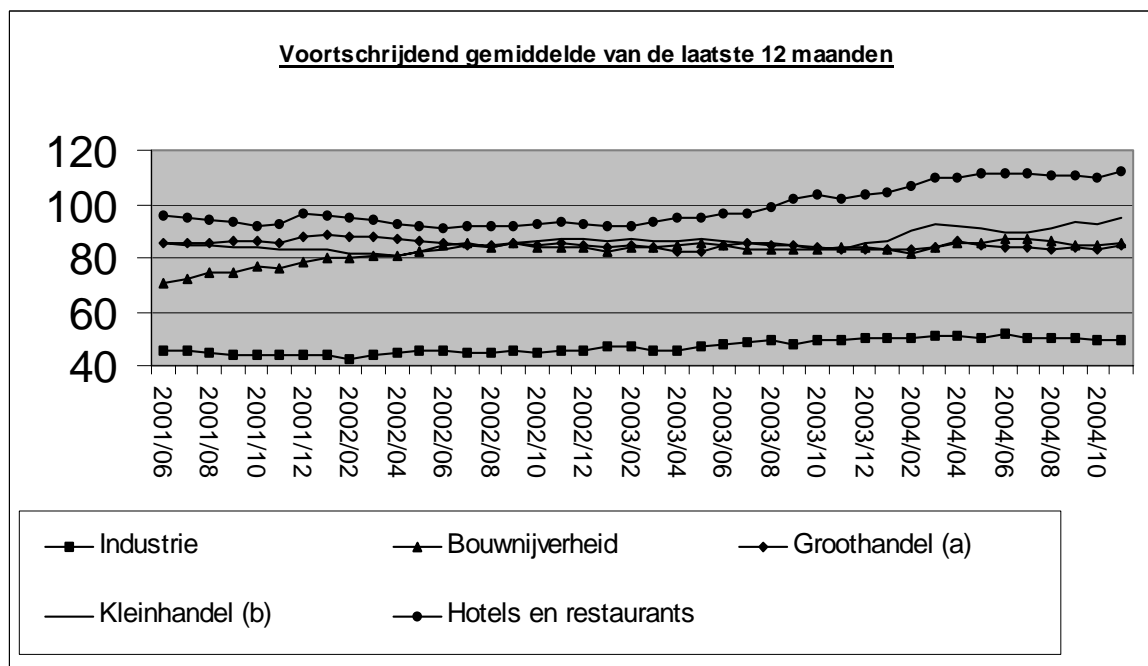

(a) Groothandel en handelsbemiddeling, exclusief de handel in auto's en motorrijwielen  
 (b) Kleinhandel, exclusief auto's en motorrijwielen; reparatie van consumentenartikelen

# Conjunctuurindicatoren – Persbericht

## Vergelijking van de laatste 3 maanden met dezelfde periode van het voorgaande jaar

	België	Vlaanderen	Wallonië	Brussel
<b>Totaal</b>	↗↗	↗	↗↗	↗↗

<b>Volgens activiteit</b>						
Landbouw en visserij	↗↗	↗↗	↘↘	↗↗	>5%	↗↗
Industrie, energie en winning van delfstoffen	↘↘	↘↘	↘↘	↗↗	1% tot 5%	↗
Bouwnijverheid	↘	↘↘	↘↘	↗↗	-1% tot 1%	→
Handel	↗↗	↗	↗↗	↗↗	-5% tot -1%	↘
Horeca	↗	↗	↘	↗↗	< -5%	↘↘
Transport en andere diensten	↗	→	→	↗↗		
Niet-gedefinieerde activiteit	↗↗	↗↗	↗↗	↗↗		

<b>Volgens juridische vorm</b>				
Zelfstandigen	↗↗	↗↗	↗↗	↗↗
N.V.	↘↘	↘↘	↘	↗↗
B.V.B.A.	↗↗	↗↗	↗↗	↗↗
C.V.	↗↗	↘↘	↗↗	↗↗
Andere	↘↘	↘↘	↗↗	↘↘

# **Diensten, handel en vervoer**

Vervoer

# Vervoer

## Bedrijvigheid van de zeehavens

### Aantal en tonnenmaat van de binnengevaren zeeschepen (1)

	Alle Belgische havens (2)				Antwerpen rechteroever			
	Geladen		Ledig		Geladen		Ledig	
	Aantal	Tonnen- maat	Aantal	Tonnen- maat	Aantal	Tonnen- maat	Aantal	Tonnen- maat
1998	26 052	322 116	6 372	45 576	8 477	129 797	4 233	32 568
1999	25 872	338 136	6 288	48 084	8 310	131 748	4 040	33 161
2000	26 436	363 780	6 168	51 864	8 627	134 756	4 261	35 353
2001	25 935	381 281	6 311	55 647	8 226	143 036	4 215	34 677
2002	25 472	392 229	6 036	54 877	8 111	145 094	3 835	32 600
2003	24 022	370 783	5 887	56 254	8 245	150 585	3 506	30 482

#### 2004

januari	1 925	32 203	464	4 682	751	13 837	267	2 429
februari	1 895	30 485	461	4 148	676	12 500	289	2 481
maart								
april								
mei								
juni								
juli								
augustus								
september								
oktober								
november								
december								

	Waaslandhaven (Antwerpen linkeroever)				Gent			
	Geladen		Ledig		Geladen		Ledig	
	Aantal	Tonnen- maat	Aantal	Tonnen- maat	Aantal	Tonnen- maat	Aantal	Tonnen- maat
1998	1 908	29 895	414	5 564	2 028	24 240	1 068	2 916
1999	1 671	26 083	461	5 339	1 944	26 964	1 116	3 528
2000	1 550	23 196	512	6 712	1 932	26 604	936	2 892
2001	1 861	26 630	572	9 427	1 814	25 205	886	2 831
2002	1 889	28 753	527	9 022	1 801	24 358	948	3 187
2003	1 782	28 796	646	11 291	1 953	25 676	991	3 541

#### 2004

januari	141	2 870	68	1.325	183	2 142	76	224
februari	134	2 473	36	575	178	2 099	83	330
maart								
april								
mei								
juni								
juli								
augustus								
september								
oktober								
november								
december								

(1) in 1000 brutoregister-ton. (2) uitgezonderd de bewegingen tussen de Belgische havens.

Bron: generale verklaring voor de binnenvarende zeeschepen.



# Vervoer

Brugge-Zeebrugge				Oostende				
Geladen		Ledig		Geladen		Ledig		
Aantal	Tonnen- maat	Aantal	Tonnen- maat	Aantal	Tonnen- maat	Aantal	Tonnen- maat	
9 276	114 192	828	6 168	3 612	20 700	108	180	1998
9 888	135 696	924	8 904	3 120	15 732	84	156	1999
9 816	153 300	948	9 840	3 996	25 380	48	120	2000
9 308	153 358	934	10 579	4 251	32 707	45	134	2001
9 065	157 224	1 012	11 972	4 253	36 119	75	223	2002
7 239	123 310	1 136	14 140	4 582	40 990	88	363	2003
<b>2004</b>								
464	9 985	73	990	350	3 266	4	16	januari
526	10 224	73	987	349	3 138	6	38	februari
								maart
								april
								mei
								juni
								juli
								augustus
								september
								oktober
								november
								december
Brussel (Incl. Nijverheidsbekken)				Luik				
Geladen		Ledig		Geladen		Ledig		
Aantal	Tonnen- maat	Aantal	Tonnen- maat	Aantal	Tonnen- maat	Aantal	Tonnen- maat	
264	624	120	240	100	155	108	154	1998
288	708	120	216	75	121	114	167	1999
240	624	96	204	77	128	110	171	2000
231	559	83	182	63	96	86	130	2001
204	537	67	190	62	98	95	138	2002
214	539	75	192	79	122	82	118	2003
<b>2004</b>								
16	39	1	2	4	6	7	11	januari
21	55	5	16	6	9	11	17	februari
								maart
								april
								mei
								juni
								juli
								augustus
								september
								oktober
								november
								december

# Vervoer

## Bedrijvigheid van de zeehavens

### Aantal en tonnenmaat van de buitengevaren zeeschepen (1)

	Alle Belgische havens (2)				Antwerpen rechteroever			
	Geladen		Ledig		Geladen		Ledig	
	Aantal	Tonnen- maat	Aantal	Tonnen- maat	Aantal	Tonnen- maat	Aantal	Tonnen- maat
1998	23 484	279 084	7 056	68 244	9 228	117 771	3 428	44 236
1999	23 016	299 652	6 900	79 860	8 835	121 543	3 365	43 242
2000	23 376	359 976	7 020	80 184	9 091	123 085	3 682	47 181
2001	23 033	344 367	6 955	78 336	8 960	130 528	3 441	45 877
2002	23 212	365 523	6 580	74 340	8 930	138 958	3 301	40 325
2003	21 631	342 930	6 502	71 749	8 594	143 654	3 593	40 638

#### 2004

januari	1 726	29 589	538	6 225	658	11 876	316	3 369
februari	1 679	28 057	492	5 332	648	11 357	284	3 133
maart								
april								
mei								
juni								
juli								
augustus								
september								
oktober								
november								
december								

	Waaslandhaven (Antwerpen linkeroever)				Gent			
	Geladen		Ledig		Geladen		Ledig	
	Aantal	Tonnen- maat	Aantal	Tonnen- maat	Aantal	Tonnen- maat	Aantal	Tonnen- maat
1998	1 408	24 167	964	12 129	1 500	9 708	1 632	19 152
1999	1 366	21 805	905	11 505	1 584	11 928	1 548	18 696
2000	1 265	19 319	832	10 896	1 428	11 856	1 524	17 892
2001	1 488	25 240	923	10 279	1 357	11 296	1 372	16 677
2002	1 434	26 623	1 002	11 240	1 439	11 927	1 317	15 475
2003	1 602	29 083	781	8 961	1 489	12 752	1 477	16 202

#### 2004

januari	149	3 025	55	971	113	984	146	1 390
februari	118	2 498	57	707	119	1 059	140	1 353
maart								
april								
mei								
juni								
juli								
augustus								
september								
oktober								
november								
december								

(1) in 1000 brutoregisterton. (2) uitgezonderd de bewegingen tussen de Belgische havens.

Bron: generale verklaring voor de binnenvarende zeeschepen.

# Vervoer

Brugge-Zeebrugge				Oostende				
Geladen		Ledig		Geladen		Ledig		
Aantal	Tonnen- maat	Aantal	Tonnen- maat	Aantal	Tonnen- maat	Aantal	Tonnen- maat	
7 898	107 388	2 160	13 008	2 964	19 116	744	1 416	1998
8 280	128 736	2 472	14 844	2 436	14 640	756	1 224	1999
8 040	145 428	2 724	14 904	3 372	24 384	648	1 116	2000
7 576	145 941	2 629	16 995	3 419	31 327	874	1 589	2001
7 632	152 790	2 380	17 362	3 526	34 854	821	1 586	2002
5 822	117 408	2 475	18 620	3 874	39 835	772	1 521	2003
<b>2004</b>								
478	10 493	130	1 598	313	3 184	40	79	januari
450	10 063	144	1 175	327	3 155	33	79	februari
								maart
								april
								mei
								juni
								juli
								augustus
								september
								oktober
								november
								december
Brussel (incl. Nijverheidsbekken)				Luik				
Geladen		Ledig		Geladen		Ledig		
Aantal	Tonnen- maat	Aantal	Tonnen- maat	Aantal	Tonnen- maat	Aantal	Tonnen- maat	
156	288	264	624	180	272	29	53	1998
144	264	276	648	182	266	48	94	1999
120	264	228	588	206	298	11	26	2000
102	255	209	538	159	235	15	25	2001
81	240	202	500	150	222	10	16	2002
77	233	206	514	151	231	14	24	2003
<b>2004</b>								
5	14	13	29	10	15	0	0	januari
12	43	13	35	10	15	4	6	februari
								maart
								april
								mei
								juni
								juli
								augustus
								september
								oktober
								november
								december

# Vervoer

## Evolutie van de tot het verkeer toegelaten nieuwe motorvoertuigen

Inschrijvingen van nieuwe tot het verkeer toegelaten motorvoertuigen							
	Totaal(3)	Personen- auto's	Auto-bussen en autocars	Voertuigen voor goederen- vervoer	Trekkers	Landbouw- trekkers	Moto's(1) scooters, auto- scooters(2)
1998	<b>530 605</b>	463 724	1 031	57 411	5 495	2 944	21 267
1999	<b>577 284</b>	504 203	971	63 429	5 795	2 886	27 539
2000	<b>601 659</b>	531 640	1 150	60 261	5 521	3 087	24 685
2001	<b>573 797</b>	499 779	968	64 360	5 758	2 932	21 130
2002	<b>535 300</b>	472 830	1 080	53 322	4 649	3 419	21 554
2003	<b>528 399</b>	463 173	896	56 125	4 818	3 387	22 267
<b>2003</b>							
januari	<b>57 543</b>	50 556	90	5 978	646	273	1 020
februari	<b>49 946</b>	43 901	79	5 295	393	278	1 843
maart	<b>55 564</b>	48 572	119	5 971	519	383	2 646
april	<b>51 081</b>	43 899	82	6 170	524	406	3 194
mei	<b>43 237</b>	37 532	63	4 908	412	322	2 839
juni	<b>45 777</b>	40 357	112	4 600	393	315	2 773
juli	<b>40 495</b>	35 489	53	4 330	277	346	2 665
augustus	<b>33 090</b>	29 027	47	3 387	351	278	1 970
september	<b>39 293</b>	34 485	20	4 074	455	259	1 492
oktober	<b>43 394</b>	42 598	69	4 657	444	243	959
november	<b>34 497</b>	30 306	91	3 693	267	140	519
december	<b>29 865</b>	26 451	71	3 062	137	144	347
<b>2004</b>							
januari	<b>54 598</b>	47 460	84	6 048	729	277	1 252
februari	<b>56 333</b>	50 104	89	5 411	443	286	2 279
maart	<b>69 673</b>	61 465	127	6 953	606	522	3 194
april	<b>61 163</b>	53 726	108	6 256	496	577	3 625
mei	<b>45 747</b>	39 477	78	5 373	403	416	2 851
juni	<b>50 836</b>	43 895	121	5 945	423	452	3 396
juli	<b>36 640</b>	31 481	43	4 430	359	327	2 381
augustus	<b>35 265</b>	29 896	93	4 620	276	380	2 035
september	<b>39 415</b>	33 842	71	4 675	522	305	1 843
oktober	<b>45 278</b>	39 120	60	5 392	445	261	1 155
november	<b>38 732</b>	33 702	16	4 528	332	154	682
december	<b>0</b>						

(1) De bromfietsen met een cilinderinhoud van 50 cc en minder, die de snelheid van 40 km/u kunnen overschrijden, worden beschouwd als moto's

(2) Maximum cilinderinhoud van 350 cm<sup>3</sup> en maximum gewicht van 350 kg.

(3) Moto's, scooters, auto-scooters niet inbegrepen.

# Vervoer

## Evolutie van de tot het verkeer toegelaten tweedehandsmotorvoertuigen

	Inschrijvingen van tweedehandsmotorvoertuigen					
	Totaal	Personen- auto's	Auto-bussen en autocars	Voertuigen voor goederen- vervoer	Trekkers	Landbouw- trekkers
1998	<b>755 199</b>	677 272	1 137	66 048	4 698	6 044
1999	<b>778 870</b>	699 374	982	68 633	4 298	5 583
2000	<b>783 010</b>	697 755	965	73 181	5 232	5 877
2001	<b>774 571</b>	687 102	1 096	75 229	4 883	6 261
2002	<b>776 377</b>	688 134	864	76 953	4 359	6 067
2003	<b>759 466</b>	667 567	1 089	80 213	4 326	6 271
<b>2003</b>						
januari	<b>66 242</b>	57 888	104	7 297	456	497
februari	<b>62 097</b>	54 091	81	7 097	317	511
maart	<b>67 647</b>	59 098	115	7 390	403	641
april	<b>67 454</b>	58 962	96	7 365	387	644
mei	<b>63 076</b>	55 433	81	6 621	364	577
juni	<b>68 502</b>	60 403	75	7 112	346	566
juli	<b>68 426</b>	60 721	55	6 679	354	617
augustus	<b>54 438</b>	48 440	132	5 125	288	453
september	<b>65 619</b>	57 981	79	6 657	406	496
oktober	<b>68 699</b>	60 258	108	7 377	471	485
november	<b>53 694</b>	47 312	51	5 717	230	384
december	<b>53 572</b>	46 980	112	5 776	304	400
<b>2004</b>						
januari	<b>63 280</b>	54 846	105	7 363	446	520
februari	<b>65 021</b>	56 824	70	7 166	376	585
maart	<b>77 572</b>	67 744	70	8 525	415	818
april	<b>71 620</b>	62 849	84	7 544	435	708
mei	<b>61 918</b>	54 691	45	6 297	322	563
juni	<b>74 404</b>	65 461	61	7 801	386	695
juli	<b>60 981</b>	53 724	71	6 329	321	536
augustus	<b>61 969</b>	54 560	132	6 336	362	579
september	<b>66 026</b>	57 722	82	7 250	446	526
oktober	<b>63 452</b>	55 458	53	7 046	355	540
november	<b>55 668</b>	48 490	41	6 426	260	451
december	<b>0</b>					

### Statistische domeinen

- Algemeen
- Grondgebied en leefmilieu
- Bevolking
- Samenleving
- Economie en financiën
- Landbouw en aanverwante activiteiten
- Industrie
- Diensten, handel en vervoer

**Algemene Directie Statistiek en Economische Informatie**  
NIS NATIONAAL INSTITUUT VOOR DE STATISTIEK  
B-1000 Brussel  
tel. 02/548.63.65 - 02/548.63.66  
fax 02/548.63.67

**<http://statbel.fgov.be>**  
[info@statbel.mineco.fgov.be](mailto:info@statbel.mineco.fgov.be)

5 € \*  
ISSN 0771 - 0410

\*Per nummer (excl. verzendingskosten): 5 € | Abonnement (excl. verzendingskosten): 50 €  
Verantwoordelijke uitgever: Fernand Sonck, Leuvenseweg 44 - B-1000 Brussel

<b>I. BEVOLKING</b>	
<i>Loop van de bevolking</i>	
Levende geboorten - juni en juli 2004 .....	5
<b>II. SAMENLEVING</b>	
<i>Werkgelegenheid en werkloosheid</i>	
De werkloosheid in de Europese Unie - Oktober 2004.....	9
<b>III. ECONOMIE EN FINANCIEN</b>	
<i>Conjunctuurindicatoren</i>	
Kalender voor het uitbrengen van de NIS-indicatoren .....	15
Indexen van de nieuwe orders - Oktober 2004 .....	16
<b>IV. INDUSTRIE EN BOUWNIJVERHEID</b>	
<i>Industrie</i>	
Maandstatistiek van de industrie (NIET-PRODCOM) - Oktober 2004 .....	21
Waterdistributie - Oktober 2004 .....	29

In deze publicatie vindt u **de recentste statistieken** van de volgende domeinen : Leefmilieu, bevolking, samenleving, economie en financiën, landbouw, industrie, diensten, handel en vervoer.

Daarnaast biedt onze website <http://statbel.fgov.be> een selectie van statistieken, die dagelijks worden bijgewerkt.

**Publicaties bestelt u door storting op postrekening nr. 679-2005886-23 van het Nationaal Instituut voor de Statistiek te Brussel.**

**Voor meer informatie :**  
Statistiek en Economische Informatie  
Leuvenseweg, 44 - 1000 Brussel  
Tel. : 02/548.63.66 - Fax: 02/548.63.67

**LUIK**

Bd de la Sauvenière, 73-75 - 4000 Luik  
Tel: 04/223.84.10  
Fax: 04/222.49.94

**GENT**

Coupure Rechts, 620 - 9000 Gent  
Tel: 09/267.27.27/30/31  
Fax: 09/267.27.29

**CHARLEROI**

Bd Audent 14/5 - 6000 Charleroi  
Tel: 071/27.44.14  
Fax: 071/27.44.19

**ANTWERPEN**

Italiëlei 124, Bus 85 -2000 Antwerpen  
Tel: 03/229.07.07  
Fax: 03/233.28.30

**CONVENTIONELE TEKENS**

Gegevens ontbreken	..
0 of minder dan de helft van de gebruikte eenheid	-
Voorlopige cijfers	(*)
De komma wordt gebruikt om de eenheden te scheiden van de decimalen	

**Verantwoordelijke uitgever : Fernand Sonck.**

**Auteursrecht voorbehouden**

Het reproduceren van de inhoud van deze publicatie is niet toegestaan, noch geheel, noch gedeeltelijk, noch in de oorspronkelijke, noch in bewerkte vorm, tenzij met schriftelijke machtiging vanwege de Algemene Directie Statistiek en Economische Informatie.

Het gebruiken van de inhoud van deze publicatie als toelichting of bewijsvoering in een artikel, een boekbespreking of een boek is toegestaan, mits duidelijke en nauwkeurige bronvermelding.



# **Bevolking**

*Loop van de bevolking*



# Bevolking

## Levend geboren kinderen (inclusief de levend geboren doch levenloos aangegeven kinderen) Ramingen per provincie (1)

Perioden	Antwerpen	Vlaams Brabant	Waals Brabant	West-Vlaanderen	Oost-Vlaanderen	Henegouwen	Luik	Limburg	Luxemburg	Namen
Juni 2004	1.585	813	376	978	1.319	1.179	979	667	253	477
Juni 2003	1.479	898	296	809	1.157	1.101	918	622	233	413
<i>Juni 2004 / Juni 2003 in % (2)</i>	107	91	127	121	114	107	107	107	109	115
Januari tot juni 2004	8.902	5.239	2.048	5.480	7.245	6.792	5.509	3.966	1.436	2.619
Januari tot juni 2003	8.603	4.986	1.973	5.330	6.805	6.934	5.597	3.807	1.481	2.522
<i>Januari tot juni 2004 / Januari tot juni 2003 in % (2)</i>	103	105	104	103	106	98	98	104	97	104

## Ramingen per gewest (1)

Perioden	België	Brussels Hoofdstedelijk Gewest	Vlaams Gewest	Waals Gewest
Juni 2004	<b>9.884</b>	1.258	5.362	3.264
Juni 2003	<b>9.180</b>	1.254	4.965	2.961
<i>Juni 2004 / Juni 2003 in % (2)</i>	<b>108</b>	100	108	110
Januari tot juni 2004	<b>56.564</b>	7.328	30.832	18.404
Januari tot juni 2003	<b>55.277</b>	7.239	29.531	18.507
<i>Januari tot juni 2004 / Januari tot juni 2003 in % (2)</i>	<b>102</b>	101	104	99

(1) De cijfers van de twee jaren werden geschat door vergelijking met de definitieve cijfers van de werkelijke geboorten (naar verblijfplaats van de moeder) van de jaren 1995, 1996, 1997.

(2) De verhoudingswaarde kan slechts op het niveau van het gewest worden geïnterpreteerd. De provincies en de gewesten zijn niet meer met elkaar vergelijkbaar vermits er geen rekening wordt gehouden met de structureffecten (bv. De verdeling van het aantal die nog kinderen kunnen krijgen).

# Bevolking

## Levend geboren kinderen (inclusief de levend geboren doch levenloos aangegeven kinderen) Ramingen per provincie (1)

Perioden	Antwerpen	Vlaams Brabant	Waals Brabant	West-Vlaanderen	Oost-Vlaanderen	Henegouwen	Luik	Limburg	Luxemburg	Namen
Juli 2004	1.593	946	355	951	1.309	1.233	974	741	299	505
Juli 2003	1.652	904	399	954	1.249	1.261	971	732	266	525
<i>Juli 2004 / Juli 2003 in % (2)</i>	96	105	89	100	105	98	100	101	112	96
Januari tot juli 2004	10.495	6.185	2.403	6.431	8.554	8.025	6.483	4.707	1.735	3.124
Januari tot juli 2003	10.255	5.890	2.372	6.284	8.054	8.195	6.568	4.539	1.747	3.047
<i>Januari tot juli 2004 / Januari tot juli 2003 in % (2)</i>	102	105	101	102	106	98	99	104	99	103

## Ramingen per gewest (1)

Perioden	België	Brussels Hoofdstedelijk Gewest	Vlaams Gewest	Waals Gewest
Juli 2004	<b>10.225</b>	1.319	5.540	3.366
Juli 2003	<b>10.278</b>	1.365	5.491	3.422
<i>Juli 2004 / Juli 2003 in % (2)</i>	<b>99</b>	97	101	98
Januari tot juli 2004	<b>66.789</b>	8.647	36.372	21.770
Januari tot juli 2003	<b>65.555</b>	8.604	35.022	21.929
<i>Januari tot juli 2004 / Januari tot juli 2003 in % (2)</i>	<b>102</b>	100	104	99

(1) De cijfers van de twee jaren werden geschat door vergelijking met de definitieve cijfers van de werkelijke geboorten (naar verblijfplaats van de moeder) van de jaren 1995, 1996, 1997.

(2) De verhoudingswaarde kan slechts op het niveau van het gewest worden geïnterpreteerd. De provincies en de gewesten zijn niet meer met elkaar vergelijkbaar vermits er geen rekening wordt gehouden met de structureffecten (bv. De verdeling van het aantal die nog kinderen kunnen krijgen).

**Samenleving**

*Werkgelegenheid en werkloosheid*



# Werkloosheid

---

## Werkloosheid in de Europese Unie

De vergelijkbare werkloosheidscijfers die door Eurostat worden opgesteld voor de vijftientig landen van de Europese Unie evenals voor de binnenkort toetredende landen (en die hier samen met vergelijkingsmateriaal uit de Verenigde Staten en Japan worden gegeven), geven het percentage werklozen weer t.o.v. de actieve bevolking of de “Arbeidskrachten” (personen met een betrekking en werklozen samen).

Onder werklozen verstaat men alle personen van 15 jaar en ouder, zonder werk, die actief naar werk zoeken en onmiddellijk voor werk beschikbaar zijn (definities van het Internationale Arbeidsbureau). Het gebruik van dezelfde definities en hetzelfde concept in al de Lid-Staten zorgt voor een zekere vergelijkbaarheid van de resultaten <sup>1</sup>.

De ramingen betreffende de werkgelegenheid (personen met een betrekking) en de werkloosheid zijn tegenwoordig gebaseerd op de resultaten van het tweede trimester 2003 van de “doorlopende enquête naar de arbeidskrachten” uitgevoerd door het NIS<sup>1</sup>).

De *maandelijkse* raming van de werkloosheid is het resultaat van de interpolatie / extrapolatie van de resultaten van de EAK, waarbij een *maandindicator van de werkloosheid* wordt gebruikt.

Voor België betreft het de “ingeschreven werklozen”, dit is het geheel van de werklozen die als werkzoekende zijn ingeschreven bij de VDAB, de BGDA en de FOREM, d.w.z. de uitkeringsgerechtigde volledig werklozen, de andere verplicht ingeschreven werkloze werkzoekenden en de vrijwillige ingeschreven werkloze werkzoekenden.

Sinds november 1998 worden er geen “niet voor seizoensinvloeden gecorrigeerde” werkloosheidscijfers meer geleverd door EUROSTAT.

**Voor seizoensinvloeden gecorrigeerde** cijfers worden dus opgenomen **vanaf januari 1998** om de eenvormigheid van de methode voor heel het jaar te verzekeren.

De aldus opgestelde cijfers stemmen overeen met de criteria van het IAB.

---

<sup>1</sup> Voor meer informatie, zie “ Enquête naar de arbeidskrachten 2002 “( NIS, 2003 )

---

# Werkloosheid

## Werkloosheidscijfers in de Europese Unie

Landen	Geslacht	2004		2003	
		september	oktober	september	oktober
België (1)	<b>Totaal</b>	<b>7,7</b>	<b>7,9</b>	<b>8,0</b>	<b>7,9</b>
	Mannen	6,9	7,0	7,6	7,5
	Vrouwen	8,8	9,0	8,5	8,5
Denemarken	<b>Totaal</b>	<b>5,3</b>	<b>..</b>	<b>5,7</b>	<b>5,7</b>
	Mannen	5,0	..	5,4	5,5
	Vrouwen	5,5	..	6,1	6,1
Duitsland	<b>Totaal</b>	<b>9,9</b>	<b>9,9</b>	<b>9,7</b>	<b>9,7</b>
	Mannen	10,3	10,3	10,1	10,0
	Vrouwen	9,5	9,5	9,2	9,2
Griekenland	<b>Totaal</b>	<b>..</b>	<b>..</b>	<b>9,2</b>	<b>9,3</b>
	Mannen	..	..	5,8	5,8
	Vrouwen	..	..	14,1	14,4
Spanje	<b>Totaal</b>	<b>10,6</b>	<b>10,5</b>	<b>11,3</b>	<b>11,2</b>
	Mannen	7,9	7,9	8,2	8,2
	Vrouwen	14,5	14,4	15,8	15,6
Frankrijk	<b>Totaal</b>	<b>9,6</b>	<b>9,5</b>	<b>9,6</b>	<b>9,6</b>
	Mannen	8,7	8,7	8,7	8,7
	Vrouwen	10,6	10,6	10,6	10,6
Ierland	<b>Totaal</b>	<b>4,4</b>	<b>4,4</b>	<b>4,7</b>	<b>4,7</b>
	Mannen	4,8	4,8	5,0	5,0
	Vrouwen	3,9	3,8	4,2	4,2
Italië	<b>Totaal</b>	<b>..</b>	<b>..</b>	<b>8,5</b>	<b>8,5</b>
	Mannen	..	..	6,6	6,6
	Vrouwen	..	..	11,5	11,4
Luxemburg	<b>Totaal</b>	<b>4,3</b>	<b>4,3</b>	<b>3,8</b>	<b>3,9</b>
	Mannen	3,5	3,5	3,1	3,2
	Vrouwen	5,4	5,4	4,8	4,9
Nederland	<b>Totaal</b>	<b>4,7</b>	<b>..</b>	<b>3,9</b>	<b>4,0</b>
	Mannen	4,3	..	3,8	3,9
	Vrouwen	5,2	..	4,1	4,2
Oostenrijk	<b>Totaal</b>	<b>4,5</b>	<b>4,5</b>	<b>4,4</b>	<b>4,4</b>
	Mannen	3,9	3,9	4,0	4,0
	Vrouwen	5,3	5,3	4,9	5,0
Portugal	<b>Totaal</b>	<b>6,8</b>	<b>6,7</b>	<b>6,3</b>	<b>6,4</b>
	Mannen	5,9	5,8	5,6	5,6
	Vrouwen	7,8	7,7	7,2	7,4
Finland	<b>Totaal</b>	<b>8,8</b>	<b>8,7</b>	<b>9,0</b>	<b>8,9</b>
	Mannen	8,7	8,7	9,0	9,0
	Vrouwen	8,9	8,8	8,9	8,9
Zweden	<b>Totaal</b>	<b>6,7</b>	<b>6,3</b>	<b>5,6</b>	<b>6,0</b>
	Mannen	6,8	6,3	6,0	6,3
	Vrouwen	6,5	6,2	5,2	5,7
Verenigd - Koninkrijk	<b>Totaal</b>	<b>..</b>	<b>..</b>	<b>4,9</b>	<b>4,9</b>
	Mannen	..	..	5,4	5,4
	Vrouwen	..	..	4,3	4,3

.. = Geen gegevens beschikbaar

(1) Reeks herzien door Eurostat op basis van de resultaten van het tweede trimester 2003 van de "doorlopende enquête naar de arbeidskrachten"



# Werkloosheid

## Werkloosheidscijfers in de Europese Unie - vervolg en einde

Landen	Geslacht	2004		2003	
		september	oktober	september	oktober
Cyprus	<b>Totaal</b>	<b>5,0</b>	<b>5,0</b>	<b>4,7</b>	<b>4,7</b>
	Mannen	3,9	3,9	4,1	4,0
	Vrouwen	6,3	6,4	5,5	5,6
Tsjechië	<b>Totaal</b>	<b>8,4</b>	<b>8,4</b>	<b>8,0</b>	<b>8,1</b>
	Mannen	7,4	7,5	6,3	6,5
	Vrouwen	9,6	9,6	10,0	10,1
Estland	<b>Totaal</b>	<b>8,8</b>	<b>8,5</b>	<b>10,2</b>	<b>10,1</b>
	Mannen	9,9	9,6	10,5	10,5
	Vrouwen	7,7	7,4	9,8	9,6
Hongarije	<b>Totaal</b>	<b>5,9</b>	<b>6,0</b>	<b>5,7</b>	<b>5,7</b>
	Mannen	5,8	5,9	5,9	5,8
	Vrouwen	6,0	6,1	5,5	5,6
Letland	<b>Totaal</b>	<b>9,7</b>	<b>9,7</b>	<b>10,1</b>	<b>10,1</b>
	Mannen	9,2	9,1	9,8	9,7
	Vrouwen	10,3	10,4	10,5	10,4
Litouwen	<b>Totaal</b>	<b>10,4</b>	<b>10,1</b>	<b>12,4</b>	<b>12,2</b>
	Mannen	9,7	9,3	12,0	11,7
	Vrouwen	11,0	10,9	12,9	12,7
Malta	<b>Totaal</b>	<b>7,0</b>	<b>7,0</b>	<b>8,6</b>	<b>8,0</b>
	Mannen	6,8	6,7	7,0	7,0
	Vrouwen	7,5	7,7	12,0	10,4
Polen	<b>Totaal</b>	<b>18,7</b>	<b>18,6</b>	<b>19,2</b>	<b>19,1</b>
	Mannen	17,8	17,8	18,5	18,5
	Vrouwen	19,6	19,5	19,9	19,9
Slowakije	<b>Totaal</b>	<b>17,8</b>	<b>17,7</b>	<b>17,5</b>	<b>17,6</b>
	Mannen	16,5	16,3	17,2	17,2
	Vrouwen	19,4	19,4	17,9	18,0
Slovenië	<b>Totaal</b>	<b>5,9</b>	<b>5,9</b>	<b>6,6</b>	<b>6,5</b>
	Mannen	5,5	5,5	6,0	6,0
	Vrouwen	6,4	6,4	7,2	7,0
<b>Eur. 15</b>	<b>Totaal</b>	<b>8,0</b>	<b>8,0</b>	<b>8,1</b>	<b>8,1</b>
	Mannen	7,3	7,3	7,4	7,4
	Vrouwen	9,0	8,9	9,0	9,0
<b>Eur. 25</b>	<b>Totaal</b>	<b>9,0</b>	<b>8,9</b>	<b>9,1</b>	<b>9,1</b>
	Mannen	<b>8,2</b>	<b>8,2</b>	8,3	8,3
	Vrouwen	9,9	9,9	10,0	10,0
<hr/>					
U.S.A	<b>Totaal</b>	<b>5,4</b>	<b>5,5</b>	<b>6,1</b>	<b>6,0</b>
	Mannen	5,6	5,6	6,4	6,2
	Vrouwen	5,2	5,2	5,8	5,7
Japan	<b>Totaal</b>	<b>4,6</b>	<b>4,7</b>	<b>5,2</b>	<b>5,2</b>
	Mannen	4,8	4,8	5,5	5,4
	Vrouwen	4,2	4,5	4,7	4,9



**Economie en financiën**  
*Conjunctuurindicatoren*



## Kalender voor het uitbrengen van de NIS-indicatoren

De indicatoren zijn beschikbaar op de aangeduide dag om 0 uur op onze website <http://statbel.fgov.be>

Beschikbaar vanaf	Indicator	Referentieperiode	Frequentie
<b>DECEMBER 2004</b>			
23	Bouwvergunningen	september 2004	maandelijks
23	Omzetindexen (PRODCOM)	oktober 2004	maandelijks
23	Afzetprijnsindexen	november 2004	maandelijks
23	Kleinhandelsindexen	oktober 2004	maandelijks

(\*) Beschikbaar om 12u, na de vergadering van de Indexcommissie.

Deze kalender kan op aanvraag ook afzonderlijk verkregen worden.

(Tel.02/548.68.63 - 63.66 - Fax. 02/548.63.67)

# Conjunctuurindicatoren – Persbericht

---

## **Oktober 2004\* : nieuwe orders industrie - 1,5%, bouw - 6,8%**

De seizoengezuiverde index van de **nieuwe orders** van industrie met productie op basis van orders van de laatste drie maanden in vergelijking met de drie voorgaande maanden, is in België gedaald met 1,5% ; in de bouwnijverheid daalden ze met 6,8%.

De **trend** van de laatste drie maanden vertoont, in vergelijking met de drie maanden daarvoor, een daling (-0,8%) voor het hele land. Op gewestelijk niveau is er een stijging van de nieuwe orders met 1,1% in Vlaanderen, in Wallonië stegen ze met 1,2%\*\*.

Wat de belangrijkste sectoren betreft, bedragen de trendveranderingen +5,9% voor de chemische nijverheid, +1,2% voor de metaalverwerking en -3,3% voor de bouwnijverheid.

Volgende persbericht op : **20/1/2005**

\*  
\* \*

*Bronvermelding is verplicht.*

**Op de volgende bladzijde vindt U de bijhorende tabellen en grafieken.**

Meer informatie over de conjunctuur !

⇒ Bekijk ook, voor een totaalbeeld van de Belgische en Europese conjunctuur, de viertalige conjunctuurportalsite van het NIS op het internet :

**<http://statbel.fgov.be/indicators>**

⇒ Alle methodologische toelichtingen bij de cijfers kunt U bij de Eenheid Conjunctuur vragen.

⇒ Het is mogelijk om gegevens over de nieuwe orders meer uitgesplitst (per subsector, per gewest) of verder bewerkt (vb. seizoengezuiverd) toegestuurd te krijgen, eenmalig of maandelijks (per abonnement).

⇒ Naast de indexen van de nieuwe orders beschikken we over vele andere conjunctuurgegevens : werknemers, productie-indexen, loonmassa, gewerkte uren, afzetprijs, materiaalkosten, omzet, bouwvergunningen, ...

---

\* (% stijging van de laatste drie maanden, tot en met oktober 2004, tegenover voorgaande driemaandsperiode, seizoengezuiverde waarden)

\*\* de programma's voor seizoenuivering en trendberekening beschouwen elke reeks op zich; daardoor kan het gebeuren dat de optelling van de deelresultaten (van gewesten of producttypes) afwijkt van de globale resultaten.

---

# Conjunctuurindicatoren – Persbericht

## Nieuwe orders

### Bruto-indexen (2000=100)

Volume-indexen  
van de nieuwe  
orders

	Jan	Feb	Maart	April	Mei	Juni	Juli	Aug	Sept	Okt	Nov	Dec	Jaar
<b>Industrie met productie op basis van orders</b>													
2003	86,8	83,9	91,0	87,0	82,5	87,2	76,2	69,6	90,0	92,6	85,0	84,2	84,7
2004	83,1	88,5	100,0	92,2	91,6	106,7	93,6	84,9	103,5	99,1			
<b>Bouwnijverheid</b>													
2003	89,9	76,9	97,9	87,0	84,5	84,7	73,4	78,9	80,1	97,9	88,2	90,6	85,8
2004	79,2	88,8	95,1	92,7	83,7	99,0	71,7	79,2	91,0	88,0			
<b>Industrie met productie op basis van orders</b>													
2003	87,7	85,9	85,2	86,3	80,9	84,6	82,2	81,1	84,8	83,6	86,7	88,5	84,8
2004	85,3	89,0	90,1	90,3	93,4	98,6	100,0	97,1	96,8	93,9			
<b>Bouwnijverheid</b>													
2003	94,6	85,0	95,0	85,1	86,4	76,4	88,2	81,2	76,2	89,0	85,8	89,2	86,0
2004	86,3	97,7	88,7	90,8	82,2	89,9	94,1	81,2	84,0	82,9			

### Seizoen-gezuiverde indexen

Na uitschakeling  
van seizoen-  
schommelingen

### Trend

Na uitschakeling  
van seizoen- en  
toevallige  
schommelingen

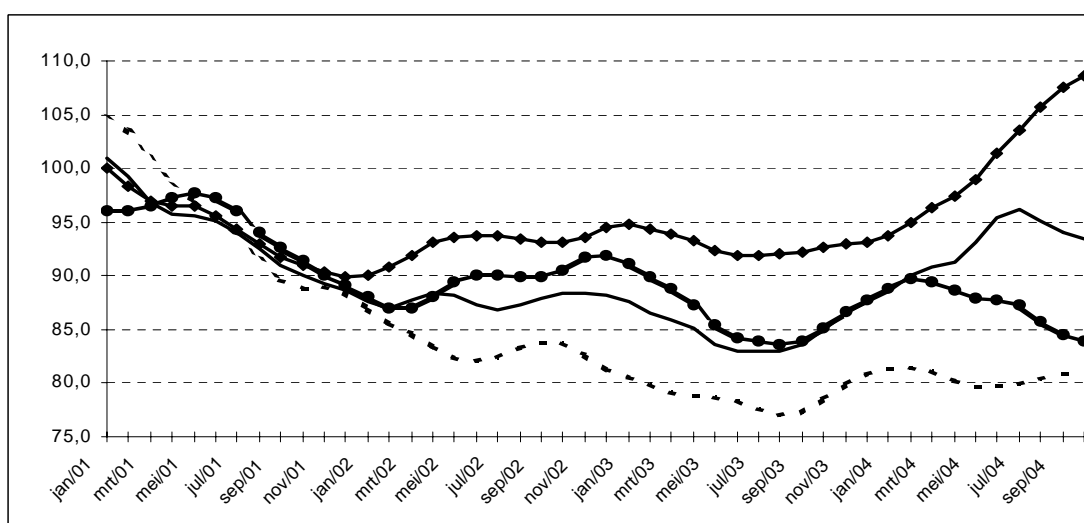

Industrie en  
bouwnijverheid :

Metaalverwerking :

Chemische  
nijverheid :

Bouwnijverheid :

### Evolutie van de trend

Vergelijking van de  
laatste drie  
maanden met de  
drie voorgaande  
maanden

↗↗ > 2,5%  
↗ 0,5% tot 2,5%  
→ -0,5% tot 0,5%  
↘ -2,5% tot -0,5%  
↘↘ < -2,5%

Bedrijfstakken	België	Vlaanderen	Wallonië	Brussel
Industrie en bouw met productie op basis van orders	↗	↗	↗	↗
Industrie met productie op basis van orders	→	↗	↘	↗↗
Textiel en kleding	↘	→	↘	↘↘
Textiel	↘	↘	↘	↘↘
Kleding en bont	↗	↗↗	↗↗	↘↘
Papier en karton	→	↗	↘	↗
Chemische nijverheid	↗↗	↗↗	↗↗	
Metallurgie	↘	↗↗	↘	
Metaalverwerking	↗	↗	↗	↘↘
Producten van metaal	↘	↘	↘↘	↗
Machines, apparaten en werktuigen	→	↘	↘	↘↘
Elektrische en elektronische apparaten en instrumenten	↘↘	↘↘	↗↗	↗
Transportmiddelen	↗↗	↗	↗↗	
Bouwnijverheid	↘↘	→	↘	↘↘





# **Industrie en bouwnijverheid**

*Industrie*



# NIET-PRODCOM - Inleiding

---

## Inleiding

---

Om uiteenlopende redenen worden de statistieken van enkele sectoren (energie, recuperatie, waterdistributie, slachthuizen, zuivel, ijzer en staal) nog ingezameld volgens het oude systeem.

Het aantal variabelen dat ingezameld wordt varieert per statistiek.

Specifieke maandstatistieken zijn er alleen voor cokes, petroleum, water en bouwnijverheid, alsook in andere sectoren, zoals ijzer en staal, gas en elektriciteit, waarvan inzameling van de gegevens gebeurt door de federaties.

Voor de overige sectoren (slachthuizen, zuivel, bewerking van splijt- en kweekstoffen en recuperatie van metaal, papier, textiel en scheikundige stoffen) bestaan gegevens over personeel en omzet. Voor de slachthuizen en zuivel bestaan specifieke statistieken in de afdeling landbouwstatistieken.

<b>Nace</b>	<b>Omschrijving</b>	<b>Opmerking</b>
10.10	Recuperatie van steenkool uit steenkoolbergen	Vestigingen met 10 of meer arbeiders.
15.11	Slachterijen van grootvee	Vestigingen met 10 of meer arbeiders.
15.51	Zuivelfabrieken kaasmakerijen	Vestigingen met 10 of meer arbeiders.
23.10	Vervaardiging van cokesovenproducten	Geen drempel.
23.20	Vervaardiging van geraffineerde aardolieproducten	Geen drempel.
23.3	Bewerking van splijt- en kweekstoffen	Vestigingen met 10 of meer arbeiders.
27.10	Vervaardiging van ijzer en staal en van ferrolegeringen	Bron : Federatie Geen drempel.
37.1	Recuperatie van recycleerbaar metaalafval	Vestigingen met 10 of meer arbeiders.
37.2	Recuperatie van papier, textiel, scheikundige stoffen en bouwmaterialen	Vestigingen met 10 of meer arbeiders.
40.10	Productie en distributie van electriciteit	Bron : Federatie Geen drempel.
40.20	Productie en distributie van gas	Bron : Federatie Geen drempel.
41.0	Winning, zuivering en distributie van water	Geen drempel.
45	Bouwnijverheid	Bron : Maandstatistiek van de Bouwnijverheid Ondernemingen met 10 of meer werknemers.

# NIET-PRODCOM - Omzet

## De omzet (1) voor bepaalde bedrijfstakken (voorlopige cijfers in 1 000 EUR)

NACE Code	Omschrijving	2003	2003	2004		
		December		Januari	Februari	Maart
15.1A	Slachterijen van grootvee	68 470	<b>793 409</b>	64 938	63 200	75 794
15.51	Zuivelfabrieken en kaasmakerijen	251 580	<b>3 018 769</b>	255 090	235 478	281 764
23.10	Vervaardiging van cokesovenproducten	1 549	<b>19 886</b>	1 452	2 377	3 290
23.20	Vervaardiging van geraffineerde aardolieproducten	455 639	<b>4 957 784</b>	430 962	403 831	484 812
23.30	Bewerking van splijt- en kweekstoffen	15 593	<b>152 074</b>	16 509	23 958	15 898
37.10	Recycling van metaalafval	35 617	<b>592 419</b>	56 435	68 032	103 438
37.2	Recycling van niet-metaalafval	36 892	<b>470 657</b>	37 135	37 818	40 670
37.21	Recuperatie van papier	6 956	<b>83 105</b>	6 740	7 428	8 825
37.22	Recuperatie van textiel	3 614	<b>58 350</b>	4 026	3 815	5 031
37.23	Recuperatie van scheikundige stoffen	24 720	<b>308 212</b>	24 928	25 161	24 698
37.24	Recuperatie van bouwmaterialen	1 603	<b>20 992</b>	1 441	1 414	2 115
41	Winning, zuivering en distributie van water	72 874	<b>897 492</b>	106 629	68 887	82 173

(1) Omzet bevat alle vestigingen met 20 of meer personen.

# NIET-PRODCOM - Omzet

---

---

April	Mei	Juni	Juli	Augustus	September	Oktober	NACE Code
69 168	65 486	74 197	63 708	69 156	76 886	69 994	15.1A
274 280	248 926	275 661	238 200	232 828	256 860	259 744	15.51
1 710	1 600	1 798	2 063	4 566			23.10
							23.20
24 344	14 685	11 977	6 976	12 288	21 982	16 877	23.30
88 133	86 161	66 172	51 422	58 786	80 757	81 644	37.10
41 777	37 694	45 830	39 485	35 564	48 197	43 425	37.2
8 853	6 754	8 167	7 089	6 506	7 667	7 176	37.21
4 066	3 993	4 298	4 019	2 921	5 245	5 452	37.22
26 902	25 689	31 802	26 542	24 687	33 559	28 466	37.23
1 957	1 258	1 563	1 834	1 450	1 726	2 331	37.24
85 602	69 341	83 369	81 882	71 444	74 624	80 999	41

---

---

# NIET-PRODCOM - Tewerkstelling, uren en lonen

## Tewerkstelling, uren en lonen voor bepaalde bedrijfstakken (voorlopige cijfers)

NACE Code	Omschrijving		2003	2003	2004	
			December		Januari	Februari
10.1A	Recuperatie van steenkool uit steenkoolbergen	Aantal arbeiders	46	<b>48</b>	43	46
		Aantal bedienden	21	<b>20</b>	21	22
		Totaal	67	<b>68</b>	64	68
		Aantal uren (1)	7 089	<b>8 127</b>	7 759	7 398
		Trimestriële lonen (2)				
15.1A	Slachterijen van grootvee	Aantal arbeiders	1 859	<b>1 904</b>	1 846	1 831
		Aantal bedienden	275	<b>278</b>	271	268
		Totaal	2 134	<b>2 182</b>	2 117	2 099
		Aantal uren (1)	261 294	<b>267 831</b>	269 758	251 206
		Trimestriële lonen (2)	11 930	<b>40 490</b>		
15.51	Zuivelfabrieken en kaasmakerijen	Aantal arbeiders	3 613	<b>3 589</b>	3 626	3 628
		Aantal bedienden	1 943	<b>1 931</b>	1 965	1 971
		Totaal	5 556	<b>5 521</b>	5 591	5 599
		Aantal uren (1)	638 445	<b>675 039</b>	718 525	678 539
		Trimestriële lonen (2)	45 246	<b>156 719</b>		
23.10	Vervaardiging van cokesovenproducten	Aantal arbeiders	546	<b>563</b>	535	546
		Aantal bedienden	72	<b>68</b>	74	74
		Totaal	618	<b>632</b>	609	620
		Aantal uren (1)	72 255	<b>78 262</b>	78 270	77 429
		Trimestriële lonen (2)	5 714	<b>20 899</b>		
23.20	Vervaardiging van geraffineerde aardolieproducten	Aantal arbeiders	493	<b>513</b>	490	490
		Aantal bedienden	1 495	<b>1 478</b>	1 496	1 494
		Totaal	1 988	<b>1 994</b>	1 986	1 984
		Aantal uren (1)	275 461	<b>274 998</b>	293 570	266 706
		Trimestriële lonen (2)	35 741	<b>131 036</b>		
23.30	Bewerking van splijt- en kweekstoffen	Aantal arbeiders	325	<b>328</b>	292	368
		Aantal bedienden	884	<b>880</b>	882	883
		Totaal	1 209	<b>1 208</b>	1 174	1 251
		Aantal uren (1)	136 034	<b>151 733</b>	160 375	162 648
		Trimestriële lonen (2)	13 353	<b>48 657</b>		
37.10	Recycling van metaalafval	Aantal arbeiders	946	<b>993</b>	948	955
		Aantal bedienden	230	<b>230</b>	229	228
		Totaal	1 176	<b>1 224</b>	1 177	1 183
		Aantal uren (1)	134 850	<b>156 680</b>	158 361	155 010
		Trimestriële lonen (2)	6 836	<b>24 070</b>		
37.2	Recycling van niet-metaalafval	Aantal arbeiders	1 798	<b>1 822</b>	1 793	1 781
		Aantal bedienden	417	<b>405</b>	432	434
		Totaal	2 215	<b>2 227</b>	2 225	2 215
		Aantal uren (1)	246 227	<b>272 695</b>	291 526	275 652
		Trimestriële lonen (2)	10 025	<b>35 074</b>		
37.21	Recuperatie van papier	Aantal arbeiders	483	<b>467</b>	510	515
		Aantal bedienden	110	<b>104</b>	110	111
		Totaal	593	<b>572</b>	620	626
		Aantal uren (1)	75 134	<b>75 507</b>	82 350	77 408
		Trimestriële lonen (2)	2 577	<b>8 735</b>		
37.22	Recuperatie van textiel	Aantal arbeiders	516	<b>555</b>	507	497
		Aantal bedienden	59	<b>56</b>	67	67
		Totaal	575	<b>611</b>	574	564
		Aantal uren (1)	57 327	<b>69 265</b>	70 086	64 072
		Trimestriële lonen (2)	2 229	<b>8 052</b>		
37.23	Recuperatie van scheikundige stoffen	Aantal arbeiders	627	<b>630</b>	597	591
		Aantal bedienden	214	<b>211</b>	220	220
		Totaal	841	<b>842</b>	817	811
		Aantal uren (1)	91 060	<b>101 968</b>	110 666	107 014
		Trimestriële lonen (2)	4 712	<b>16 340</b>		
37.24	Recuperatie van bouwmaterialen	Aantal arbeiders	172	<b>168</b>	179	178
		Aantal bedienden	34	<b>32</b>	35	36
		Totaal	206	<b>201</b>	214	214
		Aantal uren (1)	22 706	<b>25 954</b>	28 424	27 158
		Trimestriële lonen (2)	506	<b>1 947</b>		

(1) Tot december 1998 uren-arbeiders, vanaf januari 1999 uren gepresteerd door de werknemers (bedienden en arbeiders).

(2) Brutolonen en -weden van de werknemers in 1 000 € (bevat alle vestigingen met 20 of meer personen behalve voor de bouw vanaf 1998).

# NIET-PRODCOM - Tewerkstelling, uren en lonen

Maart	April	Mei	Juni	Juli	Augustus	September	Oktober	NACE Code
45	44	44	45	45	44	43	42	10.1A
22	22	21	21	21	21	22	21	
67	66	65	66	66	65	65	63	
8 425	7 543	6 449	7 739	4 848	6 713	8 208	8 110	
1 831	1 826	1 812	1 822	1 832	1 824	1 817	1 815	15.1A
268	267	263	265	263	267	266	270	
2 099	2 093	2 075	2 087	2 095	2 091	2 083	2 085	
287 692	258 710	240 548	271 622	234 103	238 588	260 607	260 587	
9 431			9 668			8 869		
3 620	3 635	3 649	3 667	3 688	3 657	3 660	3 655	15.51
1 985	1 979	1 979	1 984	1 989	1 991	1 994	1 984	
5 605	5 614	5 628	5 651	5 677	5 648	5 654	5 639	
787 211	702 413	649 590	736 952	599 614	622 988	711 255	702 232	
40 316			40 357			35 429		
553	553	550	561	566	570			23.10
71	71	71	72	74	74			
624	624	621	633	640	644			
83 009	75 676	75 538	76 902	70 180	68 676			
5 625			5 748					
484								23.20
1 500								
1 984								
315 813								
35 093								
356	337	323	317	283	290	333	342	23.30
883	879	875	880	882	878	875	872	
1 239	1 216	1 198	1 197	1 165	1 168	1 208	1 214	
183 834	162 358	149 126	166 421	108 022	130 447	165 439	164 445	
11 815			12 909			12 152		
969	969	967	967	974	975	979	982	37.10
227	221	223	220	220	222	221	219	
1 196	1 190	1 190	1 187	1 194	1 197	1 200	1 201	
182 303	162 097	145 162	172 141	128 171	134 922	166 271	163 222	
6 009			6 430			5 446		
1 766	1 726	1 697	1 704	1 716	1 701	1 695	1 692	37.2
434	431	428	421	421	418	422	415	
2 200	2 157	2 125	2 125	2 137	2 119	2 117	2 107	
315 985	277 200	252 984	289 993	227 748	242 011	291 136	275 224	
8 932			8 972			8 007		
514	507	507	507	503	497	493	495	37.21
107	107	104	101	101	101	99	99	
621	614	611	608	604	598	592	594	
88 309	79 428	71 804	82 590	67 785	67 999	83 262	75 891	
2 448			2 621			2 095		
493	501	476	469	477	472	475	471	37.22
64	67	66	63	65	62	63	64	
557	568	542	532	542	534	538	535	
75 448	65 740	60 865	68 198	45 451	54 878	72 586	67 689	
1 817			2 107			1 789		
583	553	550	564	571	566	564	563	37.23
225	220	220	220	219	219	224	216	
808	773	770	784	790	785	788	779	
120 948	104 907	96 230	111 443	93 841	94 137	107 195	103 975	
4 166			3 754			3 680		
176	165	164	164	165	166	163	163	37.24
38	37	38	37	36	36	36	36	
214	202	202	201	201	202	199	199	
31 280	27 125	24 085	27 762	20 671	24 997	28 093	27 669	
500			490			442		

# NIET-PRODCOM - Tewerkstelling, uren en lonen

## Tewerkstelling, uren en lonen voor bepaalde bedrijfstakken (voorlopige cijfers)

NACE Code	Omschrijving		2003	2003	2004	
			December		Januari	Februari
41	Winning, zuivering en distributie van water	Aantal arbeiders	3 713	<b>3 731</b>	3 710	3 704
		Aantal bedienden	3 448	<b>3 463</b>	3 453	3 435
		Totaal	7 161	<b>7 194</b>	7 163	7 139
		Aantal uren (1)	915 220	<b>974 021</b>	984 875	952 010
		Trimestriële lonen (2)	62 517	<b>238 105</b>		
45	Bouwnijverheid	Aantal arbeiders	99 637	<b>100 510</b>	98 323	98 014
		Aantal bedienden	22 831	<b>22 835</b>	22 543	22 519
		Totaal	122 468	<b>123 346</b>	120 866	120 533
		Aantal uren (1)	11 383 931	<b>14 173 383</b>	12 797 185	13 940 858
		Trimestriële lonen (2)	694 737	<b>2 621 250</b>		

(1) Tot december 1998 uren-arbeiders, vanaf januari 1999 uren gepresteerd door de werknemers (bedienden en arbeiders).

(2) Brutolonen en -weden van de werknemers in 1 000 € (bevat alle vestigingen met 20 of meer personen behalve voor de bouw vanaf 1998).



# NIET-PRODCOM - Tewerkstelling, uren en lonen

- vervolg en einde

Maart	April	Mei	Juni	Juli	Augustus	September	Oktober	NACE Code
3 690	3 700	3 694	3 682	3 707	3 707	3 702	3 705	41
3 435	3 412	3 426	3 431	3 403	3 392	3 396	3 402	
7 125	7 112	7 120	7 113	7 110	7 099	7 098	7 107	
1 066 005	938 164	880 867	986 231	824 689	831 028	972 057	976 578	
59 941			61 867			59 086		
98 155	98 000	97 727	97 750	96 810	98 115	98 086		45
22 603	22 585	22 522	22 519	22 395	22 535	22 595		
120 758	120 585	120 249	120 269	119 205	120 650	120 681		
16 969 044	14 905 462	13 838 661	16 956 273	7 613 887	14 350 997	16 669 744		
640 163			719 102			596 180		



# NIET-PRODCOM - Waterdistributie

## Waterdistributie in volume en aantal aansluitingen

	Volume opgevangen grondwater	Volume oppervlaktewater behandeld met het oog op de verdeling	Volume water ontvangen van andere maatschappijen	Totaal	Volume water afgestaan aan andere maatschappijen	Verlies	Volume beschikbaar voor de verdeling	Aantal gebruikte aansluitingen
	1 000 m <sup>3</sup>	1 000 m <sup>3</sup>	1 000 m <sup>3</sup>	1 000 m <sup>3</sup>	1 000 m <sup>3</sup>	1 000 m <sup>3</sup>	1 000 m <sup>3</sup>	x 1000
1993	41 771	18 514	15 740	<b>76 025</b>	12 965	7 635	<b>55 425</b>	3 311
1994	42 066	17 808	15 217	<b>75 091</b>	12 257	7 898	<b>54 935</b>	3 205
1995	42 663	17 884	15 446	<b>75 993</b>	12 379	8 327	<b>55 287</b>	3 409
1996	40 568	19 328	18 886	<b>78 783</b>	12 679	7 520	<b>58 584</b>	3 547
1997	40 978	22 307	25 504	<b>88 789</b>	15 920	7 497	<b>65 371</b>	3 868
1998	40 285	21 595	24 635	<b>86 515</b>	19 476	7 242	<b>59 797</b>	3 971
1999	41 175	20 923	24 376	<b>86 473</b>	18 965	7 383	<b>60 125</b>	3 991
2000	41 456	20 623	24 196	<b>86 275</b>	18 815	7 278	<b>60 182</b>	4 034
2001	41 866	20 506	22 095	<b>84 467</b>	16 271	7 519	<b>60 676</b>	4 086
2002	40 367	20 680	20 633	<b>81 679</b>	14 743	7 321	<b>59 615</b>	4 123
2003	42 061	20 835	21 197	<b>84 093</b>	15 035	7 532	<b>61 526</b>	4 154
2002 Januari	42 087	21 504	22 199	<b>85 790</b>	15 325	7 822	<b>62 643</b>	4 112
Februari	38 033	19 337	18 876	<b>76 247</b>	13 461	7 587	<b>55 199</b>	4 113
Maart	40 595	20 877	20 183	<b>81 655</b>	14 600	7 643	<b>59 412</b>	4 114
April	39 467	20 683	20 483	<b>80 633</b>	14 467	7 284	<b>58 883</b>	4 115
Mei	43 084	21 498	21 808	<b>86 391</b>	15 630	7 081	<b>63 680</b>	4 116
Juni	40 502	17 784	21 116	<b>79 401</b>	15 234	7 298	<b>56 869</b>	4 106
Juli	38 960	21 059	19 641	<b>79 660</b>	14 306	6 724	<b>58 630</b>	4 129
Augustus	39 817	21 008	20 485	<b>81 309</b>	14 589	7 082	<b>59 639</b>	4 130
September	41 554	21 642	21 081	<b>84 277</b>	15 062	7 665	<b>61 550</b>	4 133
Oktober	42 603	21 717	21 017	<b>85 336</b>	15 479	7 320	<b>62 537</b>	4 132
November	38 476	19 676	20 138	<b>78 290</b>	13 915	6 224	<b>58 151</b>	4 136
December	39 222	21 370	20 569	<b>81 161</b>	14 846	8 126	<b>58 189</b>	4 141
2003 Januari	43 081	21 695	21 806	<b>86 582</b>	15 311	7 976	<b>63 295</b>	4 142
Februari	38 428	19 911	20 286	<b>78 625</b>	13 542	7 271	<b>57 812</b>	4 143
Maart	40 898	22 358	20 333	<b>83 589</b>	14 643	8 006	<b>60 940</b>	4 147
April	42 583	21 885	21 152	<b>85 620</b>	15 188	7 511	<b>62 922</b>	4 148
Mei	40 776	21 066	20 451	<b>82 292</b>	14 034	7 591	<b>60 668</b>	4 151
Juni	42 434	22 095	20 813	<b>85 342</b>	14 788	8 200	<b>62 354</b>	4 155
Juli	42 759	21 978	22 229	<b>86 966</b>	16 006	7 933	<b>63 026</b>	4 156
Augustus	44 196	21 507	22 280	<b>87 984</b>	16 783	8 442	<b>62 758</b>	4 158
September	44 395	16 750	18 970	<b>80 114</b>	13 719	4 798	<b>61 597</b>	4 156
Oktober	45 229	20 575	21 568	<b>87 371</b>	16 336	7 530	<b>63 505</b>	4 158
November	39 874	19 516	22 056	<b>81 447</b>	14 794	8 097	<b>58 555</b>	4 159
December	40 084	20 688	22 417	<b>83 189</b>	15 278	7 034	<b>60 877</b>	4 176
2004 Januari	42 319	21 327	20 903	<b>84 549</b>	14 579	7 585	<b>62 385</b>	4 153
Februari	37 442	20 182	18 591	<b>76 215</b>	13 539	6 878	<b>55 798</b>	4 155
Maart	40 813	21 149	21 122	<b>83 084</b>	14 134	8 239	<b>60 711</b>	4 159
April	42 405	21 115	21 231	<b>84 751</b>	15 290	7 730	<b>61 731</b>	4 161
Mei	43 127	21 685	22 243	<b>87 056</b>	15 606	7 633	<b>63 816</b>	4 162
Juni	40 598	21 093	20 072	<b>81 763</b>	14 505	7 863	<b>59 395</b>	4 172
Juli	39 687	20 752	19 591	<b>80 030</b>	14 049	7 132	<b>58 849</b>	4 172
Augustus	39 241	21 358	19 524	<b>80 123</b>	14 471	7 312	<b>58 339</b>	4 173
September	38 751	21 362	20 202	<b>80 315</b>	13 633	7 578	<b>59 104</b>	4 177
Oktober	40 340	21 396	20 241	<b>81 977</b>	13 930	8 044	<b>60 003</b>	4 175





### Statistische domeinen

- Algemeen
- Grondgebied en leefmilieu
- Bevolking
- Samenleving
- Economie en financiën
- Landbouw en aanverwante activiteiten
- Industrie
- Diensten, handel en vervoer

**Algemene Directie Statistiek en Economische Informatie**  
NIS NATIONAAL INSTITUUT VOOR DE STATISTIEK  
B-1000 Brussel  
tel. 02/548.63.65 - 02/548.63.66  
fax 02/548.63.67

**<http://statbel.fgov.be>**  
[info@statbel.mineco.fgov.be](mailto:info@statbel.mineco.fgov.be)

5 € \*  
ISSN 0771 - 0410

\*Per nummer (excl. verzendingskosten): 5 € | Abonnement (excl. verzendingskosten): 50 €  
Verantwoordelijke uitgever: Fernand Sonck, Leuvenseweg 44 - B-1000 Brussel

**I. ECONOMIE EN FINANCIEN***Conjunctuurindicatoren*

Kalender voor het uitbrengen van de NIS-indicatoren .....	5
Omzetindexen (PRODCOM) - Oktober 2004 .....	6
Indexen van de bouwvergunningen - Oktober 2004 .....	8

**II. LANDBOUW EN AANVERWANTE ACTIVITEITEN**

Landbouwtelling 2004 - Definitieve resultaten .....	13
---	----

**III. INDUSTRIE EN BOUWNIJVERHEID***Industrie*

Maandstatistiek van de industriële productie (PRODCOM) - Oktober 2004 .....	17
---	----

*Bouw*

Bouwnijverheid - Oktober 2004 .....	38
-------------------------------------	----

In deze publicatie vindt u **de recentste statistieken** van de volgende domeinen : Leefmilieu, bevolking, samenleving, economie en financiën, landbouw, industrie, diensten, handel en vervoer.

Daarnaast biedt onze website <http://statbel.fgov.be> een selectie van statistieken, die dagelijks worden bijgewerkt.

**Publicaties bestelt u door storting op postrekening nr. 679-2005886-23 van het Nationaal Instituut voor de Statistiek te Brussel.**

**Voor meer informatie :**  
Statistiek en Economische Informatie  
Leuvenseweg, 44 - 1000 Brussel  
Tel. : 02/548.63.66 - Fax: 02/548.63.67

**LUIK**

Bd de la Sauvenière, 73-75 - 4000 Luik  
Tel: 04/223.84.10  
Fax: 04/222.49.94

**GENT**

Coupure Rechts, 620 - 9000 Gent  
Tel: 09/267.27.27/30/31  
Fax: 09/267.27.29

**CHARLEROI**

Bd Audent 14/5 - 6000 Charleroi  
Tel: 071/27.44.14  
Fax: 071/27.44.19

**ANTWERPEN**

Italiëlei 124, Bus 85 -2000 Antwerpen  
Tel: 03/229.07.07  
Fax: 03/233.28.30

**CONVENTIONELE TEKENS**

Gegevens ontbreken	..
0 of minder dan de helft van de gebruikte eenheid	-
Voorlopige cijfers	(*)
De komma wordt gebruikt om de eenheden te scheiden van de decimalen	

**Verantwoordelijke uitgever : Fernand Sonck.**

**Auteursrecht voorbehouden**

Het reproduceren van de inhoud van deze publicatie is niet toegestaan, noch geheel, noch gedeeltelijk, noch in de oorspronkelijke, noch in bewerkte vorm, tenzij met schriftelijke machtiging vanwege de Algemene Directie Statistiek en Economische Informatie.

Het gebruiken van de inhoud van deze publicatie als toelichting of bewijsvoering in een artikel, een boekbespreking of een boek is toegestaan, mits duidelijke en nauwkeurige bronvermelding.



**Economie en financiën**  
*Conjunctuurindicatoren*



# Kalender voor het uitbrengen van de NIS-indicatoren

De indicatoren zijn beschikbaar op de aangeduide dag om 0 uur op onze website <http://statbel.fgov.be>

Beschikbaar vanaf	Indicator	Referentieperiode	Frequentie
<b>JANUARI 2005</b>			
13	Productie-indexen	november 2004	maandelijks
13	Werknemersindexen	oktober 2004	maandelijks
13	Indexen van gewerkte uren	oktober 2004	maandelijks
20	Indexen van de nieuwe orders	november 2004	maandelijks
20	Omzetindexen (PRODCOM)	november 2004	maandelijks
24	Indexcijfers van de consumptieprijzen (*)	januari 2005	maandelijks
27	Bouwvergunningen	november 2004	maandelijks
27	Afzetprijsindexen	december 2004	maandelijks
27	Omzetindexen (BTW)	november 2004	maandelijks
27	Investeringsindexen (BTW)	november 2004	maandelijks
<b>FEBRUARI 2005</b>			
3	Werknemersindexen	november 2004	maandelijks
3	Indexen van gewerkte uren	november 2004	maandelijks
10	Productie-indexen	december 2004	maandelijks
17	Indexen van de nieuwe orders	december 2004	maandelijks
17	Omzetindexen (PRODCOM)	december 2004	maandelijks
24	Bouwvergunningen	december 2004	maandelijks
24	Afzetprijsindexen	januari 2005	maandelijks
24	Omzetindexen (BTW)	december 2004	maandelijks
24	Investeringsindexen (BTW)	december 2004	maandelijks
25	Indexcijfers van de consumptieprijzen (*)	februari 2005	maandelijks
<b>MAART 2005</b>			
3	Werknemersindexen	december 2004	maandelijks
3	Indexen van gewerkte uren	december 2004	maandelijks
3	Indexen van de loonmassa	4de kwartaal 2004	driemaandelijks
10	Productie-indexen	januari 2005	maandelijks
17	Indexen van de nieuwe orders	januari 2005	maandelijks

(\*) Beschikbaar om 12u, na de vergadering van de Indexcommissie.

Deze kalender kan op aanvraag ook afzonderlijk verkregen worden.

(Tel. 02/548.68.63 - 63.66 - Fax. 02/548.63.67)

## Conjunctuurindicatoren – persbericht

---

### **Oktober 2004\*: omzet delfstoffen en industrie + 2,1%**

De seizoengezuiverde index van de **omzet** van de winning van delfstoffen en de industrie in België (op basis van de Prodcom-enquête) van de laatste drie maanden in vergelijking met de drie voorgaande maanden is gestegen met met 2,1%.

De **trend** van de laatste drie maanden vertoont in vergelijking met de drie maanden daarvoor een stijging (+1,7%) voor het hele land. Op gewestelijk niveau steeg de omzet met 0,8% in Vlaanderen, in Wallonië was er een stijging met 1,7%\*\*.

Een uitsplitsing naargelang het type van producten geeft +2,2% voor intermediaire goederen, +4,0% voor investeringsgoederen, +1,7% voor duurzame consumptiegoederen en +1,6% voor niet-duurzame consumptiegoederen.

Volgende persbericht : **20/1/2005**

\*  
\* \*

### ***Bronvermelding is verplicht : FOD Economie - NIS***

**Op de volgende bladzijde vindt U de bijhorende tabellen en grafieken.**

Meer informatie over de conjunctuur !

⇒ Bekijk ook, voor een totaalbeeld van de Belgische en Europese conjunctuur, de viertalige conjunctuurportalsite van het NIS op het internet :

**<http://statbel.fgov.be/indicators>**

⇒ Alle methodologische toelichtingen bij de cijfers kunt U bij de Eenheid Conjunctuur vragen.

⇒ Het is mogelijk om gegevens over de omzet meer uitgesplitst (per subsector, per gewest) of verder bewerkt (vb. seizoengezuiverd) toegestuurd te krijgen, eenmalig of maandelijks (per abonnement).

⇒ Naast de omzetindexen beschikken we over vele andere conjunctuurgegevens : werknemers, nieuwe orders, loonmassa, gewerkte uren, productie, afzetprijzen, bouwvergunningen, materiaalkosten, ...

---

\* (% stijging van de laatste drie maanden, tot en met oktober 2004, tegenover voorgaande driemaandsperiode, seizoengezuiverde waarden)

\*\* de programma's voor seizoenuivering en trendberekening beschouwen elke reeks op zich; daardoor kan het gebeuren dat de optelling van de deelresultaten (van gewesten of producttypes) afwijkt van de globale resultaten.

---

# Conjunctuurindicatoren – persbericht

## Omzet

**Bruto-indexen (2000=100)**  
Waarde van de verkochte goederen en diensten

**Indexen per werkdag**  
Rekening houdend met de ongelijke duur en samenstelling van de maanden

**Seizoensgezuiverde indexen**  
Na uitschakeling van seizoen-schommelingen

	Jan	Feb	Maart	April	Mei	Juni	Juli	Aug	Sept	Okt	Nov	Dec	Jaar
<b>Winning van delfstoffen en industrie</b>													
<b>Bruto-indexen</b>													
2002	98,3	97,7	106,3	102,3	106,6	108,1	93,8	88,2	108,9	114,2	102,5	94,2	101,7
2003	97,4	98,5	106,5	102,9	97,1	103,7	93,4	85,8	108,6	110,2	101,2	101,2	100,5
2004	96,9	99,4	118,7	108,0	101,2	119,9	94,8	95,3	118,3	114,2			
<b>Indexen per werkdag</b>													
2002	97,3	96,7	105,3	101,3	105,7	107,1	92,8	87,3	107,9	113,1	101,6	93,2	100,8
2003	96,4	97,5	105,6	101,9	96,1	102,7	92,4	84,9	107,5	109,2	100,3	100,2	99,6
2004	96,0	98,4	117,7	107,0	100,3	118,9	93,8	94,3	117,3	113,3			
<b>Seizoensgezuiverde indexen</b>													
2002	101,2	100,9	101,6	100,5	104,1	102,1	101,3	101,4	102,5	101,8	102,9	100,0	101,7
2003	100,6	101,4	100,8	101,1	98,5	99,9	102,3	101,4	100,5	100,2	102,3	102,7	101,0
2004	102,9	103,3	105,2	105,4	105,0	107,2	107,8	106,7	108,8	109,2			

**Trend**  
Winning van delfstoffen en industrie; na uitschakeling van seizoen- en toevallige schommelingen

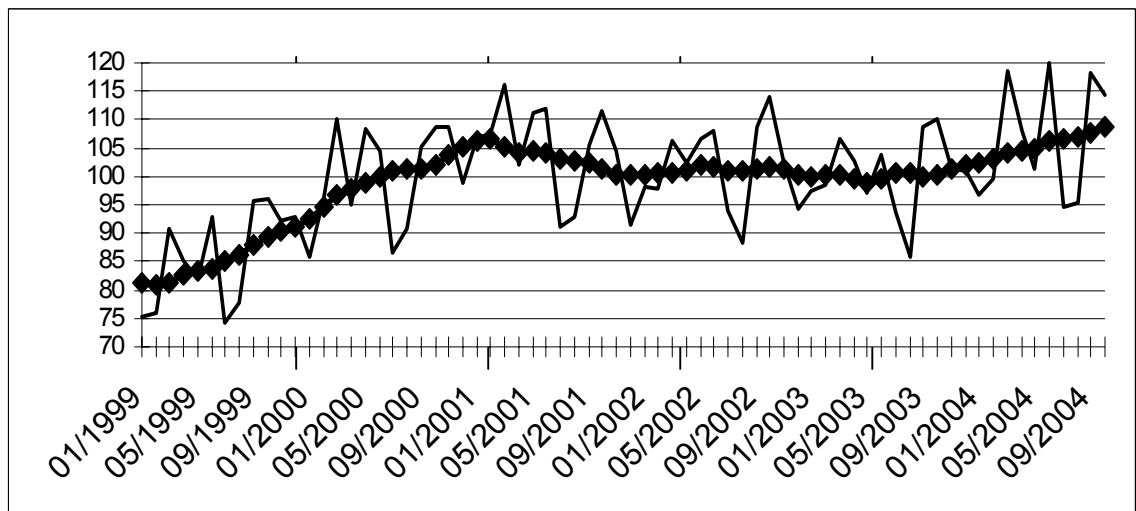

Bruto-indexen:

Trend:

**Evolutie van de trend**  
Vergelijking van de laatste drie maanden met de drie voorgaande maanden

↗↗ > 2.5%  
↗ 0.5% tot 2.5%  
→ -0.5% tot 0.5%  
↘ -2.5% tot -0.5%  
↘↘ < -2.5%

Bedrijfstakken / Hoofdindustriegroepen	België	Vlaanderen	Wallonië	Brussel
Winning van delfstoffen en industrie	↗	↗	↗	↗↗
Intermediaire goederen Industrie	↗	↗	↗↗	↗↗
Investeringsgoederen	↗↗	↗↗	↗↗	↗↗
Duurzame consumptiegoederen	↗	↗↗	↗↗	
Niet-duurzame consumptiegoederen	↗	↘	↘↘	↘↘
Winning van delfstoffen	↘	↘↘	↗	
Voedings- en genotmiddelen	→	↘	↗	↘↘
Papier en karton; uitgeverijen en drukkerijen	↘	↘	↗	↘
Chemische, rubber- en kunststofnijverheid	↗↗	↗↗	↗↗	↗↗
Metaalverwerking	↗	↗	→	↗
Cokes, geraffineerde aardolieproducten en splijt- en kweekstoffen	↘	↘	↗↗	
Niet-metaalhoudende minerale producten	→	↗	→	↘
Metallurgie	↗↗	↗↗	↗	↘↘
Meubels	↘	↘	↗	

## Conjunctuurindicatoren – Bouwvergunningen

---

### **Oktober 2004\*: Bouwvergunningen nieuwe woningen -1,8%**

De seizoengezuiverde index van het aantal afgeleverde bouwvergunningen voor **nieuwe woningen voor privé-gezinnen** is gedaald met 1,8%. Een uitsplitsing naargelang het woningtype geeft een stijging van 2,2% voor de **eengezinswoningen** en een daling van 7,5% voor de **appartementen**. Het vergunde volume van **niet-residentiële nieuwbouw** daalt met 3,5%.

Voor de **renovatie van woongebouwen** noteert men een toename van de afgeleverde vergunningen met 0,1%.

De evolutie van de **trend** van de laatste drie maanden in vergelijking met de drie maanden daarvoor bedraagt +2,6% voor **nieuwe woningen voor privé-gezinnen (eengezinswoningen +0,8% en appartementen +4,0%)** en -1,5% voor het volume van **niet-residentiële nieuwbouw**; voor de **renovatie van woongebouwen** is de trendverandering -1,6%.

Volgende persbericht : **27/1/2005**

Op de volgende bladzijde vindt U de bijhorende tabellen en grafieken.

\*  
\* \*

### ***Bronvermelding is verplicht : FOD Economie - NIS***

Meer informatie over de conjunctuur !

⇒ Bekijk ook, voor een totaalbeeld van de Belgische en Europese conjunctuur, de viertalige conjunctuurportalsite van het NIS op het internet :

**<http://statbel.fgov.be/indicators>**

⇒ Alle methodologische toelichtingen bij de cijfers kunt U bij de Eenheid Conjunctuur vragen.

⇒ Het is mogelijk om gegevens over de bouwvergunningen meer uitgesplitst (per subsector, per gewest) of verder bewerkt (vb. seizoengezuiverd) toegestuurd te krijgen, eenmalig of maandelijks (per abonnement).

⇒ Naast de indexen van de bouwvergunningen, beschikken we over vele andere conjunctuurgegevens : productie-indexen, nieuwe orders, loonmassa, werknemers, gewerkte uren, omzet, afzetprijzen, materiaalkosten, ...

\* (% stijging van de laatste drie maanden, tot en met oktober 2004, tegenover voorgaande driemaandsperiode, seizoengezuiverde waarden)

---

# Conjunctuurindicatoren – Bouwvergunningen

## Bouwvergunningen

**Bruto-indexen  
(2000=100)**  
Bouwvergunningen

	Jan	Feb	Maart	April	Mei	Juni	Juli	Aug	Sept	Okt	Nov	Dec	Jaar
<b>Woongebouwen (aantal nieuwe gebouwen)</b>													
2003	86,4	84,1	103,2	104,7	95,6	104,8	103,5	85,4	104,3	94,2	80,2	105,2	<b>96,0</b>
2004	102,9	95,6	128,0	106,2	105,8	134,7	100,7	97,7	95,7	115,0			
<b>Woongebouwen (aantal nieuwe woningen)</b>													
2003	92,9	90,2	110,4	118,0	98,9	117,3	107,1	104,1	111,9	104,9	90,7	124,2	<b>105,9</b>
2004	133,0	106,3	145,9	109,7	112,0	156,0	113,0	104,3	114,7	130,5			
<b>Woongebouwen (aantal gerenoveerde gebouwen)</b>													
2003	87,5	95,0	112,4	119,2	121,8	127,5	125,0	111,6	121,1	108,4	96,6	112,9	<b>111,6</b>
2004	104,5	106,3	130,2	109,8	106,3	132,8	110,1	117,3	105,7	89,7			
<b>Niet-woongebouwen (volume nieuwe gebouwen)</b>													
2003	45,7	68,2	57,6	55,5	48,8	78,2	55,7	41,2	94,2	59,6	64,8	68,1	<b>61,5</b>
2004	90,4	87,5	64,0	82,8	76,7	74,3	68,7	56,7	103,3	65,4			

**Trend**  
Na uitschakeling  
van seizoen- en  
toevallige  
schommelingen

Volume niet-  
woongebouwen :  
—  
Aantal woningen:  
◆

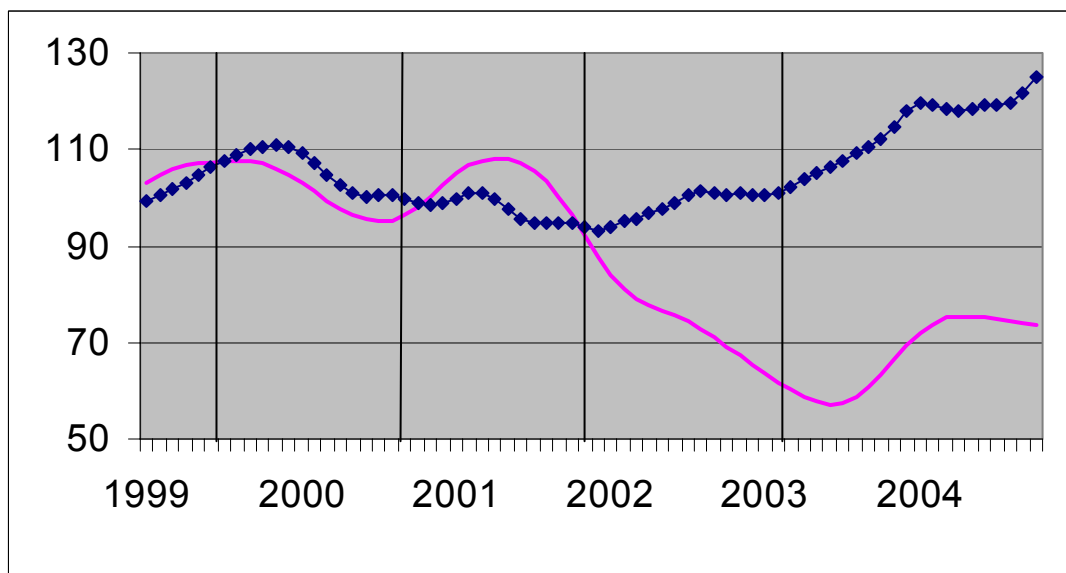

**Vergelijking van  
de trend van de  
laatste drie  
maanden met de  
drie voorgaande  
maanden**

↗↗ > 5%  
↗ 1% tot 5%  
→ -1% tot 1%  
↘ -5% tot -1%  
↘↘ < -5%

BE : België  
VL : Vlaanderen  
WA : Wallonië  
BR : Brussel

<b>Evolutie van de trend</b>	<b>BE</b>	<b>VL</b>	<b>WA</b>	<b>BR</b>
Aantal nieuwe woningen	↗	↗	↗	↘
Aantal nieuwe woongebouwen	↘	↘	→	↘↘
Aantal nieuwe woongebouwen met één woning	→	↘	↘	↘
Aantal nieuwe appartementen	↗	↗	↗↗	↗↗
Nieuwe woongebouwen - Bewoonbare oppervlakte	↗	↗	↗	↘
Aantal nieuwe niet-woongebouwen	↗	↗	→	↗
Nieuwe niet-woongebouwen - Volume	↘	↘	↗	↗
Aantal gerenoveerde woongebouwen	↘	↘	↘	→
Aantal gerenoveerde niet-woongebouwen	→	→	→	↘↘





# **Landbouw en aanverwante activiteiten**



# Landbouw

## Landbouwtelling 2004 - definitieve resultaten

	Eenheden	België		Vlaams gewest		Waals gewest	
		2004	Evolutie 2004/2003	2004	Evolutie 2004/2003	2004	Evolutie 2004/2003
<b>aantal bedrijven</b>	bedr.	<b>53.221</b>	<b>-3,1%</b>	<b>35.486</b>	<b>-3,0%</b>	<b>17.712</b>	<b>-3,4%</b>
<b>voltijdse arbeidskrachten</b>	pers.	<b>51.288</b>	<b>-1,3%</b>	<b>35.288</b>	<b>-1,0%</b>	<b>15.962</b>	<b>-2,0%</b>
<b>deeltijdse arbeidskrachten</b>	pers.	<b>47.183</b>	<b>-2,0%</b>	<b>34.248</b>	<b>-1,5%</b>	<b>12.912</b>	<b>-3,4%</b>
<b>oppervlakte cultuurgrond</b>	ha	<b>1.393.788</b>	<b>-0,0%</b>	<b>633.769</b>	<b>-0,2%</b>	<b>759.772</b>	<b>+0,1%</b>
<b>Plantaardige producten</b>							
<b>granen voor de korrel</b>	ha	<b>319.218</b>	<b>+3,5%</b>	<b>140.683</b>	<b>+5,1%</b>	<b>178.459</b>	<b>+2,3%</b>
waarvan							
wintertarwe	ha	200.365	+9,0%	70.480	+16,3%	129.843	+5,4%
korrelmaïs	ha	52.173	-1,0%	49.505	-1,0%	2.656	-1,9%
wintergerst	ha	31.783	+7,1%	9.704	-0,8%	22.067	+10,9%
<b>nijverheidsgewassen</b>	ha	<b>134.128</b>	<b>-1,0%</b>	<b>46.733</b>	<b>-2,4%</b>	<b>87.386</b>	<b>-0,2%</b>
waarvan							
suikerbieten	ha	87.754	-3,8%	33.088	-3,8%	54.656	-3,7%
cichorei	ha	16.234	+2,8%	3.073	-1,3%	13.161	+3,7%
vlas	ha	20.529	+1,5%	7.318	+0,2%	13.211	+2,2%
koolzaad	ha	5.556	+19,6%	85	-36,9%	5.470	+21,3%
<b>aardappelen</b>	ha	<b>66.734</b>	<b>+12,5%</b>	<b>41.875</b>	<b>+13,6%</b>	<b>24.846</b>	<b>+10,8%</b>
waarvan							
Bintje	ha	36.724	+13,3%	21.106	+14,5%	15.613	+11,9%
<b>droog geogoste peulvruchten</b>	ha	<b>2.533</b>	<b>-2,7%</b>	<b>703</b>	<b>-1,3%</b>	<b>1.830</b>	<b>-3,2%</b>
<b>voedergewassen</b>	ha	<b>252.845</b>	<b>-1,3%</b>	<b>164.702</b>	<b>-2,4%</b>	<b>88.093</b>	<b>+0,9%</b>
waarvan							
voedermaïs	ha	166.941	-2,6%	111.705	-3,7%	55.193	-0,3%
tijdelijke weiden	ha	77.288	+1,3%	48.528	+0,7%	28.756	+2,5%
<b>groenten in openlucht (aardbeien inbegr.)</b>	ha	<b>39.853</b>	<b>-5,8%</b>	<b>27.699</b>	<b>-6,4%</b>	<b>12.148</b>	<b>-4,3%</b>
<b>boomgaarden</b>	ha	<b>16.612</b>	<b>+0,9%</b>	<b>15.088</b>	<b>+0,4%</b>	<b>1.524</b>	<b>+5,8%</b>
<b>oppervl. steeds bedekt met blijvend grasland</b>	ha	<b>529.951</b>	<b>-1,1%</b>	<b>181.383</b>	<b>-2,3%</b>	<b>348.480</b>	<b>-0,4%</b>
<b>Dierlijke producten</b>							
<b>runderen</b>	dieren	<b>2.738.648</b>	<b>-1,4%</b>	<b>1.374.090</b>	<b>-2,2%</b>	<b>1.364.222</b>	<b>-0,6%</b>
	bedr.	<b>32.146</b>	<b>-4,4%</b>	<b>19.042</b>	<b>-4,5%</b>	<b>13.097</b>	<b>-4,1%</b>
waarvan							
melkkoeien in productie	dieren	542.674	-3,0%	303.515	-2,7%	239.095	-3,4%
zoogkoeien in productie	dieren	474.360	+1,1%	173.367	+0,6%	300.932	+1,4%
<b>varkens</b>	dieren	<b>6.355.333</b>	<b>-2,8%</b>	<b>5.999.029</b>	<b>-3,0%</b>	<b>356.302</b>	<b>+1,5%</b>
	bedr.	<b>8.087</b>	<b>-6,5%</b>	<b>6.971</b>	<b>-6,5%</b>	<b>1.115</b>	<b>-6,0%</b>
<b>pluimvee</b>	dieren	<b>36.506.390</b>	<b>+14,0%</b>	<b>31.639.165</b>	<b>+14,9%</b>	<b>4.866.341</b>	<b>+8,1%</b>
	bedr.	<b>5.937</b>	<b>-3,4%</b>	<b>3.132</b>	<b>-2,4%</b>	<b>2.800</b>	<b>-4,4%</b>
<b>schapen</b>	dieren	<b>150.650</b>	<b>+3,2%</b>	<b>94.966</b>	<b>+2,5%</b>	<b>55.674</b>	<b>+4,3%</b>
<b>geiten</b>	dieren	<b>25.478</b>	<b>-2,9%</b>	<b>14.391</b>	<b>-2,2%</b>	<b>11.082</b>	<b>-3,7%</b>



# **Industrie en bouwnijverheid**

*Industrie*



# PRODCOM – Inleiding per activiteit

---

## Inleiding

---

1 januari 1994 betekent een keerpunt in de opstelling van maandstatistieken van de industriële productie. Tot 1993 bestond voor de meeste sectoren een specifieke maandstatistiek. De gebruikte goederennomenclatuur was een empirisch ontworpen productenlijst per bedrijfstak.

Sinds het tot stand komen van de interne markt op 1 januari '93 is de behoefte aan internationaal vergelijkbare resultaten toegenomen. Men wil de gegevens over productie kunnen koppelen aan die over de buitenlandse handel. Dit leidde tot de PRODCOM-enquête.

De meeste industriële ondernemingen met 10 of meer personeelsleden of met een jaaromzet van 2 478 935,25 EUR, en sommige andere ondernemingen met een industriële nevenactiviteit waar tenminste 20 personen werken, zijn onderworpen aan Prodcom.

Om uiteenlopende redenen worden de statistieken van enkele sectoren (energie, recuperatie, waterdistributie, slachthuizen, zuivel, ijzer en staal) nog ingezameld volgens het oude systeem.

De nieuwe nomenclatuur voor de productiestatistieken, de Prodcom-lijst, bevat ongeveer 5.700 industriële producten, hoofdzakelijk goederen, maar ook een aantal industriële diensten. Elke rubriek van de Prodcom-lijst wordt aangeduid door een code van acht cijfers. De eerste vier cijfers komen overeen met een klasse van de NACE-rev. 1. Aldus wordt een overeenstemming gerealiseerd tussen producten en activiteiten. Bovendien bestaan de rubrieken van de Prodcom-lijst uit artikelen of groepen artikelen van de gecombineerde nomenclatuur.

Er wordt geënquêteerd op het niveau van de lokale eenheid. Indien in één lokale eenheid meerdere activiteiten worden uitgeoefend, vult men één aangifte in per activiteit, t.t.z. per afdeling (2 cijfers) van de NACE-rev. 1. Naast gegevens betreffende de waarde van de productie volgens de hoofdactiviteit (hoeveelheid en waarde van de leveringen), zijn er ook gegevens betreffende tewerkstelling en arbeidsvolume.

In deze tabel is de waarde van de productie van een vestiging gerangschikt in één code op vier cijfers van de NACE-rev.1. Deze code duidt de hoofdactiviteit van de vestiging aan.

Ter verduidelijking volgt een voorbeeld:

Gegeven een vestiging X die twee producten A (code 17.20.31.59) en B (code 17.30.30.30) produceert met als respectievelijke waarde 60 000 EUR en 40 000 EUR. Deze producten behoren tot twee verschillende klassen van de NACE-rev.1 (d.w.z. de eerste vier cijfers van de Prodcom-code van A en B verschillen). Vestiging X krijgt als hoofdactiviteit de eerste vier cijfers van product A nl. 17.20 (met het grootste aandeel in de waarde van de productie van vestiging X).

In de tabel wordt de volledige waarde van de productie van vestiging X, 100 000 EUR, opgenomen in de activiteitscode 17.2 (drie cijfers).

De resultaten zijn nog voorlopig, omdat er nog steeds een kleine non-respons is.

De belangrijke verschillen die worden vastgesteld voor bepaalde sectoren tussen december van een bepaald jaar en januari van het volgend jaar, zijn gedeeltelijk te wijten aan de jaarlijkse bijwerking van het Prodcom-aangeversbestand.

# PRODCOM - Leveringen per activiteit

## Waarde van de industriële productie (1) volgens de hoofdactiviteit van de vestiging (voorlopige cijfers in 1 000 €)

NACE Code	Activiteit	2003	2004		
			Augustus	September	Oktober
14	<b>Overige winning van delfstoffen</b>	<b>689 900</b>	<b>61 111</b>	<b>65 649</b>	<b>64 233</b>
14.1	- Winning van steen	205 210	19 063	19 446	20 635
14.2	- Winning van zand en klei	398 509	36 005	40 006	37 941
14.B	- Overige winning van delfstoffen n.e.g. (14.B = 14.3 + 14.4 + 14.5)	86 181	6 042	6 197	5 657
1C	<b>Vervaardiging van voedingsmiddelen en dranken (1C=15 m.u.v. slachterijen en melkerijen)</b>	<b>18 644 116</b>	<b>1 562 824</b>	<b>1 706 481</b>	<b>1 642 880</b>
15.B	- Productie en verwerking van vlees en vleesproducten (15B= 15.1 m.u.v. slachterijen)	3 203 605	274 443	291 548	291 740
15.2	- Verwerking en conservering van vis en vervaardiging van visproducten	358 322	27 994	28 647	30 455
15.3	- Verwerking en conservering van groenten en fruit	1 916 951	159 136	179 645	173 734
15.4	- Vervaardiging van plantaardige en dierlijke oliën en vetten	1 379 330	104 790	113 627	110 042
15.C	- Consumptie-ijs (15.C = 15.52)	234 506	24 185	12 461	11 095
15.6	- Vervaardiging van maalderijproducten, zetmeel en zetmeelproducten	1 452 619	115 800	129 582	123 821
15.7	- Vervaardiging van diervoeders	1 624 067	131 047	136 327	134 444
15.8	- Vervaardiging van overige voedingsmiddelen	5 710 396	465 189	536 903	549 389
15.9	- Vervaardiging van dranken	2 764 321	260 240	277 742	218 161
16	<b>Vervaardiging van tabaksproducten</b>	<b>391 125</b>	<b>30 129</b>	<b>38 636</b>	<b>36 586</b>
17	<b>Vervaardiging van textiel</b>	<b>4 831 754</b>	<b>289 107</b>	<b>458 431</b>	<b>438 498</b>
17.1	- Bewerken en spinnen van textielvezels	313 649	17 589	31 210	29 430
17.2	- Weven van textiel	1 278 733	60 303	116 475	117 311
17.3	- Textielveredeling	280 236	16 020	25 075	23 607
17.4	- Vervaardiging van geconfectioneerde artikelen van textiel, exclusief kleding	422 046	24 039	38 915	32 904
17.5	- Vervaardiging van overige textielproducten	2 395 881	162 265	234 343	225 353
17.6	- Vervaardiging van gebreide en gehaakte stoffen	80 679	3 526	7 102	6 400

(1) Leveringen m.i.v. de industriële behandelingen en diensten en aan het buitenland geleverd maakloonwerk.



# PRODCOM - Leveringen per activiteit

## Waarde van de industriële productie (1) volgens de hoofdactiviteit van de vestiging (voorlopige cijfers in 1 000 €) - vervolg

NACE Code	Activiteit	2003	2004		
			Augustus	September	Oktober
17.7	- Vervaardiging van gebreide en gehaakte artikelen	60 529	5 364	5 311	3 494
18	<b>Vervaardiging van kleding en bontnijverheid</b>	<b>444 306</b>	<b>50 770</b>	<b>43 152</b>	<b>31 803</b>
19	<b>Leernijverheid en vervaardiging van schoeisel</b>	<b>125 879</b>	<b>9 587</b>	<b>11 963</b>	<b>9 915</b>
19.A	- Looien, bereiden en vervaardiging van lederen artikelen, behalve schoeisel (19.A = 19.1 + 19.2)	103 621	7 591	9 560	7 991
19.3	- Vervaardiging van schoeisel	22 258	1 995	2 403	1 924
20	<b>Houtindustrie en vervaardiging van artikelen van hout en van kurk, exclusief meubelen; vervaardiging van</b>	<b>2 260 678</b>	<b>162 589</b>	<b>246 097</b>	<b>207 713</b>
20.1	- Zagen en schaven van hout, impregneren van hout	356 476	26 998	36 286	33 486
20.2	- Vervaardiging van panelen en platen van hout	1 151 668	83 858	139 237	104 739
20.3	- Vervaardiging van schrijn- en timmerwerk	483 571	31 565	46 470	45 535
20.4	- Vervaardiging van houten emballage	221 193	17 063	20 394	20 367
20.5	- Vervaardiging van overige artikelen van hout, van kurk en riet en van vlechtwerk	47 769	3 106	3 711	3 586
21	<b>Vervaardiging van pulp, papier en papierwaren</b>	<b>3 750 257</b>	<b>302 364</b>	<b>347 852</b>	<b>333 335</b>
21.1	- Vervaardiging van papierpulp, papier en karton	1 684 796	136 358	162 850	155 200
21.2	- Vervaardiging van artikelen van papier en karton	2 065 461	166 006	185 002	178 135
22	<b>Uitgeverijen, drukkerijen en reproductie van opgenomen media</b>	<b>4 601 349</b>	<b>334 018</b>	<b>413 754</b>	<b>402 341</b>
22.A	- Uitgeverijen en reproductie van opgenomen media (22.A = 22.1 + 22.3)	2 137 830	166 519	201 176	192 906
22.2	- Drukkerijen en diensten in verband met drukkerijen	2 463 519	167 499	212 578	209 435
24	<b>Vervaardiging van chemische producten</b>	<b>26 169 025</b>	<b>2 320 576</b>	<b>2 716 969</b>	<b>2 615 984</b>
24.1	- Vervaardiging van chemische basisproducten	15 999 272	1 494 226	1 734 858	1 758 413
24.2	- Vervaardiging van verdelgingsmiddelen en van andere chemische producten voor de landbouw	707 497	61 544	58 599	37 150
24.3	- Vervaardiging van verf, vernis e.d., drukinkt en mastiek	902 018	69 895	83 547	76 898
24.4	- Vervaardiging van farmaceutische en van chemische en botanische producten voor medicinaal gebruik	4 244 574	358 454	447 547	375 379

# PRODCOM - Leveringen per activiteit

## Waarde van de industriële productie (1) volgens de hoofdactiviteit van de vestiging (voorlopige cijfers in 1 000 €) - vervolg

NACE Code	Activiteit	2003	2004		
			Augustus	September	Oktober
24.5	- Vervaardiging van zeep, wasmiddelen, poets- en reinigingsmiddelen, parfums en cosmetische artikelen	<b>1 174 859</b>	104 338	115 703	104 061
24.6	- Vervaardiging van overige chemische producten	<b>2 656 205</b>	196 984	229 086	216 089
24.7	- Vervaardiging van synthetische en kunstmatige vezels	<b>484 599</b>	35 135	47 629	47 995
<b>25</b>	<b>Vervaardiging van producten van rubber en kunststof</b>	<b>4 695 874</b>	<b>349 359</b>	<b>453 488</b>	<b>435 163</b>
25.1	- Vervaardiging van producten van rubber	<b>463 420</b>	33 300	44 371	42 882
25.2	- Vervaardiging van producten van kunststof	<b>4 232 454</b>	316 059	409 117	392 281
<b>26</b>	<b>Vervaardiging van overige niet-metaalhoudende minerale producten</b>	<b>5 112 084</b>	<b>405 164</b>	<b>503 215</b>	<b>488 333</b>
26.1	- Vervaardiging van glas en glaswerk	<b>1 719 235</b>	116 232	156 724	157 165
26.A	- Vervaardiging van keramische tegels, plavuizen, behalve dakpannen en bakstenen (26.A = 26.2 + 26.3)	<b>151 114</b>	11 449	11 907	13 199
26.4	- Vervaardiging van dakpannen, bakstenen, tegels en overige producten voor de bouw van gebakken klei	<b>283 610</b>	27 838	31 120	28 778
26.5	- Vervaardiging van cement, kalk en gips	<b>677 609</b>	53 542	65 447	63 010
26.6	- Vervaardiging van artikelen van beton, gips en cement	<b>1 747 069</b>	148 195	180 216	173 055
26.7	- Houwen, bewerken en afwerken van bouw- en siersteen	<b>217 459</b>	18 976	23 487	23 150
26.8	- Vervaardiging van overige niet-metaalhoudende minerale producten	<b>315 988</b>	28 931	34 314	29 975
<b>27</b>	<b>Vervaardiging van metalen in primaire vorm</b>	<b>10 926 166</b>	<b>881 521</b>	<b>1 169 326</b>	<b>1 231 188</b>
27.1	- Vervaardiging van ijzer en staal en van ferrolegeringen	<b>6 496 343</b>	555 944	743 115	812 008
27.2	- Vervaardiging van buizen	<b>160 516</b>	11 319	18 056	16 978
27.3	- Overige eerste verwerking van ijzer en staal	<b>919 605</b>	87 762	113 694	107 790
27.4	- Productie van non-ferrometalen	<b>3 088 223</b>	209 833	269 432	269 116
27.5	- Gieten van metalen	<b>261 479</b>	16 663	25 030	25 296
<b>28</b>	<b>Vervaardiging van producten van metaal</b>	<b>7 133 131</b>	<b>568 224</b>	<b>713 306</b>	<b>694 707</b>
28.1	- Vervaardiging van metalen constructiewerken voor de bouw	<b>2 431 434</b>	206 507	268 013	250 285

(1) Leveringen m.i.v. de industriële behandelingen en diensten en aan het buitenland geleverd maakloonwerk.

# PRODCOM - Leveringen per activiteit

## Waarde van de industriële productie (1) volgens de hoofdactiviteit van de vestiging (voorlopige cijfers in 1 000 €) - vervolg

NACE Code	Activiteit	2003	2004		
			Augustus	September	Oktober
28.2	- Vervaardiging van tanks, reservoirs en bergingsmiddelen, van metaal; vervaardiging van radiatoren en ketels	902 117	64 422	84 251	86 982
28.3	- Vervaardiging van stoomketels	444 035	32 828	23 287	32 825
28.4	- Smeden, persen, stampen en profielwalsen van metaal; poedermetallurgie	226 205	21 095	28 551	27 562
28.5	- Oppervlaktebehandeling en bekleding van metaal; algemene metaalbewerking	1 304 500	96 479	127 207	121 889
28.6	- Vervaardiging van scharen, messen, bestekken, gereedschap en ijzerwaren	417 788	27 375	36 660	36 098
28.7	- Vervaardiging van overige producten van metaal	1 407 052	119 518	145 336	139 066
29	<b>Vervaardiging van machines, apparaten en werktuigen, n.e.g.</b>	<b>7 272 738</b>	<b>535 006</b>	<b>661 163</b>	<b>619 196</b>
29.1	- Vervaardiging van machines voor de productie en toepassing van mechanische energie, exclusief motoren voor	1 626 938	148 321	156 346	144 441
29.2	- Vervaardiging van overige machines voor algemeen gebruik	2 198 619	172 852	203 603	180 766
29.3	- Vervaardiging van machines voor de landbouw en de bosbouw	585 865	18 934	33 910	31 817
29.4	- Vervaardiging van gereedschapswerktuigen	269 859	17 188	23 966	26 191
29.5	- Vervaardiging van overige machines voor specifieke doeleinden	2 070 437	138 502	180 565	178 376
29.6	- Vervaardiging van wapens en munitie	275 473	22 977	37 418	31 920
29.7	- Vervaardiging van huishoudapparaten	245 547	16 232	25 356	25 685
30	<b>Vervaardiging van kantoormachines en computers</b>	<b>340 857</b>	<b>20 260</b>	<b>28 146</b>	<b>26 504</b>
31	<b>Vervaardiging van elektrische machines en apparaten</b>	<b>3 847 805</b>	<b>290 782</b>	<b>377 682</b>	<b>371 313</b>
31.1	- Vervaardiging van elektromotoren en van elektrische generatoren en transformatoren	558 217	39 604	57 191	53 628
31.2	- Vervaardiging van schakel- en verdeelinrichtingen	820 808	65 452	73 695	74 594
31.3	- Vervaardiging van geïsoleerde kabels en draad	428 943	33 019	40 798	49 098
31.4	- Vervaardiging van accumulatoren en elektrische batterijen	245 887	14 088	23 645	26 667
31.5	- Vervaardiging van elektrische lampen en verlichtingsapparaten	586 653	43 008	54 917	59 554
31.6	- Vervaardiging van overige elektrische benodigdheden	1 207 297	95 611	127 435	107 772

# PRODCOM - Leveringen per activiteit

## Waarde van de industriële productie (1) volgens de hoofdactiviteit van de vestiging (voorlopige cijfers in 1 000 €) - vervolg

NACE		2003	2004		
Code	Activiteit		Augustus	September	Oktober
32	<b>Vervaardiging van audio-, video- en telecommunicatieapparatuur</b>	<b>2 532 619</b>	<b>179 441</b>	<b>219 759</b>	<b>216 620</b>
32.1	- Vervaardiging van elektronische onderdelen	<b>488 320</b>	41 360	48 625	46 169
32.2	- Vervaardiging van zendapparatuur voor televisie en radio en van apparatuur voor lijntelefonie en lijntelegrafie		60 526	73 826	64 551
32.3	- Vervaardiging van audio- en videoapparatuur		77 555	97 308	105 900
32.A	- Vervaardiging van audio-, video- en telecommunicatieapparatuur (32.A = 32.2 + 32.3)	<b>2 044 299</b>			
33	<b>Vervaardiging van medische apparatuur en instrumenten, van precisie- en optische instrumenten en van uurwerken</b>	<b>886 973</b>	<b>77 747</b>	<b>97 083</b>	<b>85 514</b>
33.1	- Vervaardiging van medische apparatuur en instrumenten en van orthopedische artikelen	<b>215 075</b>	14 929	19 242	19 085
33.2	- Vervaardiging van meet-, regel-, navigatie- en controleapparatuur	<b>522 639</b>	48 695	56 199	51 420
33.3	- Vervaardiging van apparaten voor de bewaking van industriële processen	<b>87 719</b>	10 210	12 433	9 565
33.4	- Vervaardiging van optische instrumenten en van foto- en filmapparatuur	<b>56 000</b>	3 379	8 576	5 003
33.5	- Vervaardiging van uurwerken	<b>5 540</b>	534	633	442
34	<b>Vervaardiging en assemblage van auto's, aanhangwagens en opleggers</b>	<b>14 939 608</b>	<b>994 302</b>	<b>1 629 440</b>	<b>1 621 148</b>
34.1	- Vervaardiging en assemblage van auto's	<b>11 142 655</b>	693 551	1 156 454	1 156 874
34.2	- Vervaardiging van carrosserieën; vervaardiging van aanhangwagens, caravans en opleggers	<b>1 217 065</b>	78 457	127 529	125 259
34.3	- Vervaardiging van onderdelen en accessoires voor motorvoertuigen en motoren daarvan	<b>2 579 888</b>	222 294	345 458	339 015
35	<b>Vervaardiging van overige transportmiddelen</b>	<b>1 242 968</b>	<b>155 261</b>	<b>120 390</b>	<b>121 404</b>
35.1	- Scheepsbouw en -reparatie	<b>134 611</b>	9 616	8 203	9 100
35.4	- Vervaardiging van motorrijwielen en rijwielen	<b>64 576</b>	4 047	5 629	4 293
35.I	- Vervaardiging van lucht-en ruimtevaartuigen en rollend materieel (35.F = 35.2 + 35.3)	<b>1 043 780</b>	141 598	106 559	108 011
36	<b>Vervaardiging van meubelen; overige industrie</b>	<b>2 646 764</b>	<b>164 718</b>	<b>251 683</b>	<b>225 236</b>
36.1	- Vervaardiging van meubelen	<b>2 050 895</b>	131 461	197 832	176 300
36.2	- Bewerking van edelstenen en vervaardiging van juwelen en dergelijke artikelen	<b>366 659</b>	19 811	33 559	27 237

(1) Leveringen m.i.v. de industriële behandelingen en diensten en aan het buitenland geleverd maakloonwerk.

# PRODCOM - Leveringen per activiteit

## Waarde van de industriële productie (1) volgens de hoofdactiviteit van de vestiging (voorlopige cijfers in 1 000 €) - vervolg en einde

NACE Code	Activiteit	2003	2004		
			Augustus	September	Oktober
36.3	- Vervaardiging van muziekinstrumenten	1 742			
36.4	- Vervaardiging van sportartikelen	10 304	710	692	1 094
36.5	- Vervaardiging van spellen en speelgoed	98 645	5 499	8 503	8 948
36.6	- Diverse industrie, n.e.g.	118 519			
36.A	- Overige industrie, m.i.v. de vervaardiging van muziekinstrumenten (36.A = 36.3 + 36.6)	120 261	7 238	11 096	11 656
	<b>Totaal</b>	<b>123 485 974</b>	<b>9 744 858</b>	<b>12 273 666</b>	<b>11 919 613</b>

# PRODCOM - Tewerkstelling, uren en lonen

## Tewerkstelling, uren en lonen volgens de hoofdactiviteit van de vestiging (voorlopige cijfers)

NACE Code	Activiteit		2003	2004		
				Augustus	September	Oktober
14	Overige winning van delfstoffen	Aantal arbeiders	2 381	2 360	2 365	2 368
		Aantal bedienden	784	748	750	751
		Totaal	3 165	3 108	3 115	3 119
		Aantal uren (1)	402 609	400 059	437 322	436 111
		Trimestriële lonen (2)	92 866		19 988	
14.1	- Winning van steen	Aantal arbeiders	1 160	1 178	1 184	1 185
		Aantal bedienden	305	299	296	299
		Totaal	1 465	1 477	1 480	1 484
		Aantal uren (1)	185 957	213 718	206 785	215 217
		Trimestriële lonen (2)	45 109		9 952	
14.2	- Winning van zand en klei	Aantal arbeiders	1 105	1 084	1 082	1 086
		Aantal bedienden	363	347	353	351
		Totaal	1 469	1 431	1 435	1 437
		Aantal uren (1)	188 206	164 708	204 820	195 177
		Trimestriële lonen (2)	41 239		8 803	
14.B	- Overige winning van delfstoffen n.e.g. (14.B = 14.3 + 14.4 + 14.5)	Aantal arbeiders	114	98	99	97
		Aantal bedienden	116	102	101	101
		Totaal	231	200	200	198
		Aantal uren (1)	28 445	21 633	25 717	25 717
		Trimestriële lonen (2)	6 519		1 234	
1C	Vervaardiging van voedingsmiddelen en dranken (1C=15 m.u.v. slachterijen en melkerijen)	Aantal arbeiders	47 197	46 913	47 092	47 196
		Aantal bedienden	18 992	18 924	18 965	19 004
		Totaal	66 189	65 837	66 057	66 200
		Aantal uren (1)	8 053 648	7 396 025	8 515 697	8 410 342
		Trimestriële lonen (2)	1 685 313		375 458	
15.B	- Productie en verwerking van vlees en vleesproducten (15B= 15.1 m.u.v. slachterijen)	Aantal arbeiders	10 329	10 120	10 138	10 125
		Aantal bedienden	1 861	1 841	1 838	1 845
		Totaal	12 190	11 961	11 976	11 970
		Aantal uren (1)	1 476 818	1 336 918	1 525 345	1 519 395
		Trimestriële lonen (2)	260 592		57 348	
15.2	- Verwerking en conservering van vis en vervaardiging van visproducten	Aantal arbeiders	1 067	1 030	1 034	1 050
		Aantal bedienden	442	437	429	428
		Totaal	1 509	1 467	1 463	1 478
		Aantal uren (1)	189 173	169 933	188 102	182 698
		Trimestriële lonen (2)	34 455		7 506	
15.3	- Verwerking en conservering van groenten en fruit	Aantal arbeiders	5 317	5 329	5 341	5 338
		Aantal bedienden	1 336	1 448	1 440	1 443
		Totaal	6 653	6 777	6 781	6 781
		Aantal uren (1)	817 712	790 265	913 604	877 507
		Trimestriële lonen (2)	152 372		36 086	
15.4	- Vervaardiging van plantaardige en dierlijke oliën en vetten	Aantal arbeiders	703	702	701	700
		Aantal bedienden	584	600	600	603
		Totaal	1 288	1 302	1 301	1 303
		Aantal uren (1)	159 030	154 993	172 773	172 894
		Trimestriële lonen (2)	46 220		11 018	
15.C	- Consumptie-ijs (15.C = 15.52)	Aantal arbeiders	1 210	1 243	1 151	1 133
		Aantal bedienden	252	221	222	222
		Totaal	1 462	1 464	1 373	1 355
		Aantal uren (1)	168 917	166 769	136 119	138 243
		Trimestriële lonen (2)	32 224		6 948	
15.6	- Vervaardiging van maalderijproducten, zetmeel en zetmeelproducten	Aantal arbeiders	1 956	1 948	1 972	1 988
		Aantal bedienden	1 551	1 536	1 545	1 555
		Totaal	3 508	3 484	3 517	3 543
		Aantal uren (1)	460 494	425 961	488 836	491 376
		Trimestriële lonen (2)	121 433		26 705	
15.7	- Vervaardiging van diervoeders	Aantal arbeiders	1 543	1 495	1 488	1 489
		Aantal bedienden	1 403	1 352	1 355	1 359
		Totaal	2 947	2 847	2 843	2 848
		Aantal uren (1)	392 653	345 120	393 966	381 206
		Trimestriële lonen (2)	85 605		18 988	

(1) Tot december 1998 uren-arbeiders, vanaf januari 1999 uren gepresteerd door de werknemers (bedienden en arbeiders).

(2) Brutolonen en -weden van de werknemers tewerkgesteld in de industriële afdelingen (in 1 000 €).

# PRODCOM - Tewerkstelling, uren en lonen

## Tewerkstelling, uren en lonen volgens de hoofdactiviteit van de vestiging (voorlopige cijfers) - vervolg

NACE Code	Activiteit		2003	2004		
				Augustus	September	Oktober
15.8	- Vervaardiging van overige voedingsmiddelen	Aantal arbeiders	<b>19 808</b>	19 609	19 888	20 047
		Aantal bedienden	<b>7 978</b>	7 911	7 929	7 933
		Totaal	<b>27 787</b>	27 520	27 817	27 980
		Aantal uren (1)	<b>3 290 634</b>	2 971 812	3 527 470	3 524 723
		Trimestriële lonen (2)	<b>665 506</b>		147 241	
15.9	- Vervaardiging van dranken	Aantal arbeiders	<b>5 261</b>	5 437	5 379	5 326
		Aantal bedienden	<b>3 581</b>	3 578	3 607	3 616
		Totaal	<b>8 842</b>	9 015	8 986	8 942
		Aantal uren (1)	<b>1 098 212</b>	1 034 254	1 169 482	1 122 300
		Trimestriële lonen (2)	<b>286 906</b>		63 618	
16	Vervaardiging van tabaksproducten	Aantal arbeiders	<b>1 411</b>	<b>1 219</b>	<b>1 226</b>	<b>1 228</b>
		Aantal bedienden	<b>446</b>	<b>419</b>	<b>416</b>	<b>418</b>
		Totaal	<b>1 858</b>	<b>1 638</b>	<b>1 642</b>	<b>1 646</b>
		Aantal uren (1)	<b>212 477</b>	<b>168 079</b>	<b>217 415</b>	<b>196 943</b>
		Trimestriële lonen (2)	<b>45 143</b>		<b>8 250</b>	
17	Vervaardiging van textiel	Aantal arbeiders	<b>27 505</b>	<b>25 941</b>	<b>25 904</b>	<b>25 818</b>
		Aantal bedienden	<b>5 542</b>	<b>5 321</b>	<b>5 324</b>	<b>5 305</b>
		Totaal	<b>33 048</b>	<b>31 262</b>	<b>31 228</b>	<b>31 123</b>
		Aantal uren (1)	<b>3 806 295</b>	<b>2 785 091</b>	<b>4 131 679</b>	<b>3 937 851</b>
		Trimestriële lonen (2)	<b>645 702</b>		<b>145 683</b>	
17.1	- Bewerken en spinnen van textielvezels	Aantal arbeiders	<b>2 823</b>	2 636	2 646	2 661
		Aantal bedienden	<b>276</b>	270	269	268
		Totaal	<b>3 100</b>	2 906	2 915	2 929
		Aantal uren (1)	<b>312 352</b>	246 638	349 047	334 091
		Trimestriële lonen (2)	<b>51 157</b>		10 802	
17.2	- Weven van textiel	Aantal arbeiders	<b>6 809</b>	6 379	6 355	6 321
		Aantal bedienden	<b>1 469</b>	1 393	1 386	1 388
		Totaal	<b>8 279</b>	7 772	7 741	7 709
		Aantal uren (1)	<b>952 618</b>	646 872	1 002 124	961 509
		Trimestriële lonen (2)	<b>170 068</b>		36 244	
17.3	- Textielveredeling	Aantal arbeiders	<b>1 983</b>	1 821	1 804	1 793
		Aantal bedienden	<b>429</b>	413	412	407
		Totaal	<b>2 412</b>	2 234	2 216	2 200
		Aantal uren (1)	<b>277 635</b>	202 149	295 729	270 941
		Trimestriële lonen (2)	<b>46 730</b>		9 645	
17.4	- Vervaardiging van geconfectioneerde artikelen van textiel, exclusief kleding	Aantal arbeiders	<b>3 254</b>	3 100	3 091	3 073
		Aantal bedienden	<b>739</b>	650	657	653
		Totaal	<b>3 993</b>	3 750	3 748	3 726
		Aantal uren (1)	<b>459 556</b>	330 807	480 865	450 731
		Trimestriële lonen (2)	<b>68 816</b>		15 485	
17.5	- Vervaardiging van overige textielproducten	Aantal arbeiders	<b>10 959</b>	10 662	10 662	10 653
		Aantal bedienden	<b>2 377</b>	2 351	2 354	2 345
		Totaal	<b>13 337</b>	13 013	13 016	12 998
		Aantal uren (1)	<b>1 600 933</b>	1 204 402	1 807 425	1 741 327
		Trimestriële lonen (2)	<b>280 355</b>		67 689	
17.6	- Vervaardiging van gebreide en gehaakte stoffen	Aantal arbeiders	<b>529</b>	485	490	491
		Aantal bedienden	<b>104</b>	104	105	105
		Totaal	<b>633</b>	589	595	596
		Aantal uren (1)	<b>74 637</b>	46 784	84 442	81 460
		Trimestriële lonen (2)	<b>12 072</b>		2 689	
17.7	- Vervaardiging van gebreide en gehaakte artikelen	Aantal arbeiders	<b>1 145</b>	858	856	826
		Aantal bedienden	<b>145</b>	140	141	139
		Totaal	<b>1 291</b>	998	997	965
		Aantal uren (1)	<b>128 560</b>	107 439	112 047	97 792
		Trimestriële lonen (2)	<b>16 503</b>		3 129	
18	Vervaardiging van kleding en bontnijverheid	Aantal arbeiders	<b>4 908</b>	<b>4 324</b>	<b>4 298</b>	<b>4 249</b>
		Aantal bedienden	<b>1 712</b>	<b>1 641</b>	<b>1 643</b>	<b>1 631</b>
		Totaal	<b>6 621</b>	<b>5 965</b>	<b>5 941</b>	<b>5 880</b>
		Aantal uren (1)	<b>699 906</b>	<b>604 099</b>	<b>673 097</b>	<b>617 259</b>
		Trimestriële lonen (2)	<b>117 252</b>		<b>25 791</b>	

(2) Brutolonen en -weden van de werknemers tewerkgesteld in de industriële afdelingen (in 1 000 €).

# PRODCOM - Tewerkstelling, uren en lonen

## Tewerkstelling, uren en lonen volgens de hoofdactiviteit van de vestiging (voorlopige cijfers) - vervolg

NACE Code	Activiteit		2003	2004		
				Augustus	September	Oktober
18.2	- Vervaardiging van overige kleding en toebehoren	Aantal arbeiders	<b>4 642</b>	4 072	4 051	4 002
		Aantal bedienden	<b>1 639</b>	1 574	1 576	1 564
		Totaal	<b>6 282</b>	5 646	5 627	5 566
		Aantal uren (1)	<b>663 769</b>	575 365	630 573	579 901
		Trimestriële lonen (2)	<b>111 577</b>		24 477	
19	<b>Leernijverheid en vervaardiging van schoeisel</b>	<b>Aantal arbeiders</b>	<b>1 178</b>	<b>1 089</b>	<b>1 094</b>	<b>1 089</b>
		<b>Aantal bedienden</b>	<b>368</b>	<b>366</b>	<b>367</b>	<b>369</b>
		<b>Totaal</b>	<b>1 546</b>	<b>1 455</b>	<b>1 461</b>	<b>1 458</b>
		<b>Aantal uren (1)</b>	<b>172 769</b>	<b>165 252</b>	<b>192 865</b>	<b>176 229</b>
		<b>Trimestriële lonen (2)</b>	<b>33 611</b>		<b>7 329</b>	
19.A	- Looien, bereiden en vervaardiging van lederen artikelen, behalve schoeisel (19.A = 19.1 + 19.2)	Aantal arbeiders	<b>##</b>	<b>##</b>	<b>##</b>	<b>##</b>
		Aantal bedienden	<b>##</b>	<b>##</b>	<b>##</b>	<b>##</b>
		Totaal	<b>1 295</b>	1 223	1 226	1 222
		Aantal uren (1)	<b>147 466</b>	139 144	166 096	152 207
		Trimestriële lonen (2)	<b>29 593</b>		6 484	
19.3	- Vervaardiging van schoeisel	Aantal arbeiders	<b>##</b>	<b>##</b>	<b>##</b>	<b>##</b>
		Aantal bedienden	<b>##</b>	<b>##</b>	<b>##</b>	<b>##</b>
		Totaal	<b>250</b>	232	235	236
		Aantal uren (1)	<b>25 302</b>	26 108	26 769	24 022
		Trimestriële lonen (2)	<b>4 018</b>		845	
20	<b>Houtindustrie en vervaardiging van artikelen van hout en van kurk, exclusief meubelen; vervaardiging van</b>	<b>Aantal arbeiders</b>	<b>8 285</b>	<b>8 167</b>	<b>8 155</b>	<b>8 148</b>
		<b>Aantal bedienden</b>	<b>2 038</b>	<b>2 027</b>	<b>2 048</b>	<b>2 044</b>
		<b>Totaal</b>	<b>10 324</b>	<b>10 194</b>	<b>10 203</b>	<b>10 192</b>
		<b>Aantal uren (1)</b>	<b>1 333 138</b>	<b>1 212 554</b>	<b>1 482 838</b>	<b>1 427 552</b>
		<b>Trimestriële lonen (2)</b>	<b>224 537</b>		<b>51 142</b>	
20.1	- Zagen en schaven van hout, impregneren van hout	Aantal arbeiders	<b>1 325</b>	1 265	1 266	1 268
		Aantal bedienden	<b>263</b>	251	251	251
		Totaal	<b>1 589</b>	1 516	1 517	1 519
		Aantal uren (1)	<b>200 967</b>	173 975	214 291	202 425
		Trimestriële lonen (2)	<b>29 975</b>		6 380	
20.2	- Vervaardiging van panelen en platen van hout	Aantal arbeiders	<b>2 849</b>	2 916	2 907	2 897
		Aantal bedienden	<b>686</b>	726	736	736
		Totaal	<b>3 536</b>	3 642	3 643	3 633
		Aantal uren (1)	<b>485 863</b>	454 108	543 666	531 866
		Trimestriële lonen (2)	<b>89 720</b>		21 666	
20.3	- Vervaardiging van schrijn- en timmerwerk	Aantal arbeiders	<b>2 903</b>	2 796	2 795	2 794
		Aantal bedienden	<b>729</b>	721	731	729
		Totaal	<b>3 632</b>	3 517	3 526	3 523
		Aantal uren (1)	<b>450 854</b>	413 673	518 754	492 962
		Trimestriële lonen (2)	<b>73 400</b>		15 957	
20.4	- Vervaardiging van houten emballage	Aantal arbeiders	<b>786</b>	801	801	809
		Aantal bedienden	<b>137</b>	126	127	127
		Totaal	<b>923</b>	927	928	936
		Aantal uren (1)	<b>116 893</b>	106 626	127 892	125 692
		Trimestriële lonen (2)	<b>18 857</b>		4 501	
20.5	- Vervaardiging van overige artikelen van hout, van kurk en riet en van vlechtwerk	Aantal arbeiders	<b>420</b>	389	386	380
		Aantal bedienden	<b>222</b>	203	203	201
		Totaal	<b>642</b>	592	589	581
		Aantal uren (1)	<b>78 559</b>	64 172	78 235	74 607
		Trimestriële lonen (2)	<b>12 585</b>		2 638	
21	<b>Vervaardiging van pulp, papier en papierwaren</b>	<b>Aantal arbeiders</b>	<b>11 476</b>	<b>11 092</b>	<b>11 056</b>	<b>11 064</b>
		<b>Aantal bedienden</b>	<b>3 843</b>	<b>3 689</b>	<b>3 671</b>	<b>3 664</b>
		<b>Totaal</b>	<b>15 320</b>	<b>14 781</b>	<b>14 727</b>	<b>14 728</b>
		<b>Aantal uren (1)</b>	<b>1 923 293</b>	<b>1 662 210</b>	<b>1 978 685</b>	<b>1 945 784</b>
		<b>Trimestriële lonen (2)</b>	<b>451 124</b>		<b>97 272</b>	
21.1	- Vervaardiging van papierpulp, papier en karton	Aantal arbeiders	<b>3 411</b>	3 175	3 179	3 176
		Aantal bedienden	<b>1 423</b>	1 299	1 284	1 280
		Totaal	<b>4 835</b>	4 474	4 463	4 456
		Aantal uren (1)	<b>602 336</b>	496 175	583 185	586 686
		Trimestriële lonen (2)	<b>170 692</b>		36 750	

(1) Tot december 1998 uren-arbeiders, vanaf januari 1999 uren gepresteerd door de werknemers (bedienden en arbeiders).

(2) Brutolonen en -weden van de werknemers tewerkgesteld in de industriële afdelingen (in 1 000 €).



# PRODCOM - Tewerkstelling, uren en lonen

## Tewerkstelling, uren en lonen volgens de hoofdactiviteit van de vestiging (voorlopige cijfers) - vervolg

NACE Code	Activiteit		2003	2004		
				Augustus	September	Oktober
21.2	- Vervaardiging van artikelen van papier en karton	Aantal arbeiders	8 065	7 917	7 877	7 888
		Aantal bedienden	2 419	2 390	2 387	2 384
		Totaal	10 484	10 307	10 264	10 272
		Aantal uren (1)	1 320 956	1 166 035	1 395 500	1 359 098
		Trimestriële lonen (2)	280 432		60 522	
22	Uitgeverijen, drukkerijen en reproductie van opgenomen media	Aantal arbeiders	11 478	10 994	10 904	10 851
		Aantal bedienden	14 412	14 027	14 014	13 985
		Totaal	25 891	25 021	24 918	24 836
		Aantal uren (1)	3 305 647	3 047 207	3 422 245	3 333 309
		Trimestriële lonen (2)	819 905		179 801	
22.A	- Uitgeverijen en reproductie van opgenomen media (22.A = 22.1 + 22.3)	Aantal arbeiders	1 551	1 446	1 432	1 423
		Aantal bedienden	9 212	8 953	8 938	8 924
		Totaal	10 763	10 399	10 370	10 347
		Aantal uren (1)	1 407 699	1 324 670	1 424 094	1 410 318
		Trimestriële lonen (2)	390 922		87 366	
22.2	- Drukkerijen en diensten in verband met drukkerijen	Aantal arbeiders	9 927	9 548	9 472	9 428
		Aantal bedienden	5 200	5 074	5 076	5 061
		Totaal	15 127	14 622	14 548	14 489
		Aantal uren (1)	1 897 947	1 722 537	1 998 151	1 922 991
		Trimestriële lonen (2)	428 983		92 435	
24	Vervaardiging van chemische producten	Aantal arbeiders	28 923	28 615	28 568	28 576
		Aantal bedienden	35 630	35 801	35 788	35 799
		Totaal	64 553	64 416	64 356	64 375
		Aantal uren (1)	8 295 275	7 109 953	8 473 277	8 619 889
		Trimestriële lonen (2)	2 690 147		608 592	
24.1	- Vervaardiging van chemische basisproducten	Aantal arbeiders	13 309	12 780	12 760	12 773
		Aantal bedienden	14 326	14 453	14 422	14 399
		Totaal	27 635	27 233	27 182	27 172
		Aantal uren (1)	3 525 611	3 006 227	3 565 936	3 607 737
		Trimestriële lonen (2)	1 216 598		276 936	
24.2	- Vervaardiging van verdelgingsmiddelen en van andere chemische producten voor de landbouw	Aantal arbeiders	572	559	534	534
		Aantal bedienden	722	733	737	740
		Totaal	1 294	1 292	1 271	1 274
		Aantal uren (1)	169 583	158 079	167 787	169 421
		Trimestriële lonen (2)	54 056		13 699	
24.3	- Vervaardiging van verf, vernis e.d., drukinkt en mastiek	Aantal arbeiders	1 402	1 335	1 336	1 293
		Aantal bedienden	2 024	1 993	2 007	2 037
		Totaal	3 426	3 328	3 343	3 330
		Aantal uren (1)	490 854	438 885	474 245	466 902
		Trimestriële lonen (2)	128 545		28 481	
24.4	- Vervaardiging van farmaceutische en van chemische en botanische producten voor medicinaal gebruik	Aantal arbeiders	4 910	5 454	5 473	5 496
		Aantal bedienden	11 036	11 281	11 286	11 301
		Totaal	15 947	16 735	16 759	16 797
		Aantal uren (1)	2 090 823	1 792 394	2 190 305	2 292 739
		Trimestriële lonen (2)	691 362		159 834	
24.5	- Vervaardiging van zeep, wasmiddelen, poets- en reinigingsmiddelen, parfums en cosmetische artikelen	Aantal arbeiders	2 841	2 810	2 795	2 816
		Aantal bedienden	1 558	1 568	1 569	1 558
		Totaal	4 399	4 378	4 364	4 374
		Aantal uren (1)	554 051	483 309	574 754	565 357
		Trimestriële lonen (2)	125 706		28 909	
24.6	- Vervaardiging van overige chemische producten	Aantal arbeiders	3 998	3 918	3 911	3 912
		Aantal bedienden	5 468	5 313	5 311	5 306
		Totaal	9 467	9 231	9 222	9 218
		Aantal uren (1)	1 186 421	1 018 905	1 222 086	1 224 154
		Trimestriële lonen (2)	413 528		87 815	
24.7	- Vervaardiging van synthetische en kunstmatige vezels	Aantal arbeiders	1 888	1 759	1 759	1 752
		Aantal bedienden	494	460	456	458
		Totaal	2 382	2 219	2 215	2 210
		Aantal uren (1)	277 930	212 154	278 164	293 579
		Trimestriële lonen (2)	60 352		12 919	

(2) Brutolonen en -weden van de werknemers tewerkgesteld in de industriële afdelingen (in 1 000 €).

# PRODCOM - Tewerkstelling, uren en lonen

## Tewerkstelling, uren en lonen volgens de hoofdactiviteit van de vestiging (voorlopige cijfers) - vervolg

NACE Code	Activiteit		2003	2004		
				Augustus	September	Oktober
25	Vervaardiging van producten van rubber en kunststof	Aantal arbeiders	18 184	17 551	17 532	17 512
		Aantal bedienden	7 568	7 632	7 647	7 658
		Totaal	25 753	25 183	25 179	25 170
		Aantal uren (1)	3 267 167	2 882 081	3 504 647	3 421 549
		Trimestriële lonen (2)	722 353		161 819	
25.1	- Vervaardiging van producten van rubber	Aantal arbeiders	2 034	1 922	1 908	1 907
		Aantal bedienden	859	852	854	852
		Totaal	2 893	2 774	2 762	2 759
		Aantal uren (1)	361 610	277 262	379 942	376 132
		Trimestriële lonen (2)	84 820		18 207	
25.2	- Vervaardiging van producten van kunststof	Aantal arbeiders	16 150	15 629	15 624	15 605
		Aantal bedienden	6 709	6 780	6 793	6 806
		Totaal	22 860	22 409	22 417	22 411
		Aantal uren (1)	2 905 556	2 604 819	3 124 705	3 045 417
		Trimestriële lonen (2)	637 532		143 612	
26	Vervaardiging van overige niet-metaalhoudende minerale producten	Aantal arbeiders	21 699	21 151	20 989	20 919
		Aantal bedienden	6 933	6 819	6 849	6 836
		Totaal	28 633	27 970	27 838	27 755
		Aantal uren (1)	3 623 045	3 352 136	3 951 898	3 869 084
		Trimestriële lonen (2)	801 760		176 918	
26.1	- Vervaardiging van glas en glaswerk	Aantal arbeiders	7 795	7 615	7 483	7 445
		Aantal bedienden	2 466	2 414	2 439	2 430
		Totaal	10 262	10 029	9 922	9 875
		Aantal uren (1)	1 284 152	1 107 200	1 364 034	1 371 957
		Trimestriële lonen (2)	298 837		66 755	
26.A	- Vervaardiging van keramische tegels, plavuizen, behalve dakpannen en bakstenen (26.A = 26.2 + 26.3)	Aantal arbeiders	972	862	868	873
		Aantal bedienden	267	235	239	237
		Totaal	1 239	1 097	1 107	1 110
		Aantal uren (1)	154 639	106 790	150 384	150 516
		Trimestriële lonen (2)	33 012		6 879	
26.4	- Vervaardiging van dakpannen, bakstenen, tegels en overige producten voor de bouw van gebakken klei	Aantal arbeiders	1 638	1 625	1 612	1 594
		Aantal bedienden	306	320	319	321
		Totaal	1 944	1 945	1 931	1 915
		Aantal uren (1)	254 520	223 975	272 478	261 893
		Trimestriële lonen (2)	49 141		10 871	
26.5	- Vervaardiging van cement, kalk en gips	Aantal arbeiders	1 259	1 190	1 189	1 186
		Aantal bedienden	774	790	781	782
		Totaal	2 034	1 980	1 970	1 968
		Aantal uren (1)	266 867	239 667	259 874	263 677
		Trimestriële lonen (2)	83 493		17 954	
26.6	- Vervaardiging van artikelen van beton, gips en cement	Aantal arbeiders	8 042	7 876	7 870	7 854
		Aantal bedienden	2 351	2 308	2 315	2 315
		Totaal	10 393	10 184	10 185	10 169
		Aantal uren (1)	1 314 808	1 311 119	1 504 725	1 434 463
		Trimestriële lonen (2)	270 332		59 374	
26.7	- Houwen, bewerken en afwerken van bouw- en siersteen	Aantal arbeiders	1 146	1 158	1 148	1 142
		Aantal bedienden	356	349	350	348
		Totaal	1 503	1 507	1 498	1 490
		Aantal uren (1)	197 668	205 720	225 925	216 850
		Trimestriële lonen (2)	32 753		7 375	
26.8	- Vervaardiging van overige niet-metaalhoudende minerale producten	Aantal arbeiders	845	825	819	825
		Aantal bedienden	410	403	406	403
		Totaal	1 255	1 228	1 225	1 228
		Aantal uren (1)	150 389	157 665	174 478	169 728
		Trimestriële lonen (2)	34 193		7 711	
27	Vervaardiging van metalen in primaire vorm	Aantal arbeiders	24 337	23 056	23 022	23 145
		Aantal bedienden	9 796	9 384	9 370	9 249
		Totaal	34 134	32 440	32 392	32 394
		Aantal uren (1)	4 301 584	3 579 769	4 309 436	4 408 314
		Trimestriële lonen (2)	1 178 667		252 482	

(1) Tot december 1998 uren-arbeiders, vanaf januari 1999 uren gepresteerd door de werknemers (bedienden en arbeiders).

(2) Brutolonen en -weden van de werknemers tewerkgesteld in de industriële afdelingen (in 1 000 €).

# PRODCOM - Tewerkstelling, uren en lonen

## Tewerkstelling, uren en lonen volgens de hoofdactiviteit van de vestiging (voorlopige cijfers) - vervolg

NACE Code	Activiteit		2003	2004		
				Augustus	September	Oktober
27.1	- Vervaardiging van ijzer en staal en van ferrolegeringen	Aantal arbeiders	<b>13 431</b>	12 454	12 453	12 554
		Aantal bedienden	<b>5 440</b>	5 164	5 157	5 029
		Totaal	<b>18 871</b>	17 618	17 610	17 583
		Aantal uren (1)	<b>2 414 151</b>	1 970 706	2 318 687	2 423 736
		Trimestriële lonen (2)	<b>704 579</b>		148 938	
27.2	- Vervaardiging van buizen	Aantal arbeiders	<b>711</b>	718	716	721
		Aantal bedienden	<b>173</b>	166	164	165
		Totaal	<b>885</b>	884	880	886
		Aantal uren (1)	<b>104 113</b>	83 887	116 494	112 764
		Trimestriële lonen (2)	<b>22 108</b>		4 868	
27.3	- Overige eerste verwerking van ijzer en staal	Aantal arbeiders	<b>2 806</b>	2 699	2 686	2 688
		Aantal bedienden	<b>1 159</b>	1 093	1 095	1 099
		Totaal	<b>3 965</b>	3 792	3 781	3 787
		Aantal uren (1)	<b>491 394</b>	416 402	526 869	521 510
		Trimestriële lonen (2)	<b>128 520</b>		26 990	
27.4	- Productie van non-ferrometalen	Aantal arbeiders	<b>5 798</b>	5 678	5 652	5 661
		Aantal bedienden	<b>2 646</b>	2 604	2 597	2 598
		Totaal	<b>8 444</b>	8 282	8 249	8 259
		Aantal uren (1)	<b>1 045 466</b>	912 859	1 086 692	1 085 839
		Trimestriële lonen (2)	<b>270 403</b>		60 664	
27.5	- Gieten van metalen	Aantal arbeiders	<b>1 589</b>	1 507	1 515	1 521
		Aantal bedienden	<b>377</b>	357	357	358
		Totaal	<b>1 967</b>	1 864	1 872	1 879
		Aantal uren (1)	<b>246 459</b>	195 915	260 694	264 465
		Trimestriële lonen (2)	<b>53 057</b>		11 023	
28	<b>Vervaardiging van producten van metaal</b>	<b>Aantal arbeiders</b>	<b>39 086</b>	<b>37 937</b>	<b>38 030</b>	<b>37 940</b>
		<b>Aantal bedienden</b>	<b>11 786</b>	<b>11 478</b>	<b>11 487</b>	<b>11 448</b>
		<b>Totaal</b>	<b>50 872</b>	<b>49 415</b>	<b>49 517</b>	<b>49 388</b>
		<b>Aantal uren (1)</b>	<b>6 355 148</b>	<b>5 553 587</b>	<b>6 922 067</b>	<b>6 647 142</b>
		<b>Trimestriële lonen (2)</b>	<b>1 279 456</b>		<b>277 573</b>	
28.1	- Vervaardiging van metalen constructiewerken voor de bouw	Aantal arbeiders	<b>13 925</b>	13 496	13 552	13 483
		Aantal bedienden	<b>3 980</b>	3 899	3 919	3 906
		Totaal	<b>17 905</b>	17 395	17 471	17 389
		Aantal uren (1)	<b>2 249 410</b>	2 044 976	2 505 104	2 347 888
		Trimestriële lonen (2)	<b>419 044</b>		90 959	
28.2	- Vervaardiging van tanks, reservoirs en bergingsmiddelen, van metaal; vervaardiging van radiatoren en ketels	Aantal arbeiders	<b>4 744</b>	4 637	4 632	4 625
		Aantal bedienden	<b>1 788</b>	1 840	1 846	1 825
		Totaal	<b>6 533</b>	6 477	6 478	6 450
		Aantal uren (1)	<b>825 956</b>	721 286	896 042	871 896
		Trimestriële lonen (2)	<b>179 210</b>		40 250	
28.3	- Vervaardiging van stoomketels	Aantal arbeiders	<b>3 222</b>	2 518	2 555	2 531
		Aantal bedienden	<b>842</b>	722	722	713
		Totaal	<b>4 064</b>	3 240	3 277	3 244
		Aantal uren (1)	<b>478 947</b>	317 537	416 291	418 573
		Trimestriële lonen (2)	<b>100 815</b>		18 176	
28.4	- Smeden, persen, stampen en profielwalsen van metaal; poedermetallurgie	Aantal arbeiders	<b>939</b>	972	963	963
		Aantal bedienden	<b>269</b>	249	254	256
		Totaal	<b>1 209</b>	1 221	1 217	1 219
		Aantal uren (1)	<b>156 219</b>	135 460	170 816	168 845
		Trimestriële lonen (2)	<b>29 468</b>		6 737	
28.5	- Oppervlaktebehandeling en bekleding van metaal; algemene metaalbewerking	Aantal arbeiders	<b>7 726</b>	8 190	8 166	8 198
		Aantal bedienden	<b>1 964</b>	1 977	1 951	1 967
		Totaal	<b>9 691</b>	10 167	10 117	10 165
		Aantal uren (1)	<b>1 202 257</b>	1 133 859	1 404 402	1 369 037
		Trimestriële lonen (2)	<b>245 091</b>		56 544	
28.6	- Vervaardiging van scharen, messen, bestekken, gereedschap en ijzerwaren	Aantal arbeiders	<b>1 994</b>	1 841	1 853	1 859
		Aantal bedienden	<b>855</b>	790	790	780
		Totaal	<b>2 849</b>	2 631	2 643	2 639
		Aantal uren (1)	<b>368 719</b>	308 769	387 441	377 537
		Trimestriële lonen (2)	<b>80 882</b>		16 754	

(2) Brutolonen en -weden van de werknemers tewerkgesteld in de industriële afdelingen (in 1 000 €).

# PRODCOM - Tewerkstelling, uren en lonen

## Tewerkstelling, uren en lonen volgens de hoofdactiviteit van de vestiging (voorlopige cijfers) - vervolg

NACE Code	Activiteit		2003	2004		
				Augustus	September	Oktober
28.7	- Vervaardiging van overige producten van metaal	Aantal arbeiders	<b>6 534</b>	6 283	6 309	6 281
		Aantal bedienden	<b>2 085</b>	2 001	2 005	2 001
		Totaal	<b>8 619</b>	8 284	8 314	8 282
		Aantal uren (1)	<b>1 073 637</b>	891 700	1 141 971	1 093 366
		Trimestriële lonen (2)	<b>224 948</b>		48 153	
29	<b>Vervaardiging van machines, apparaten en werktuigen, n.e.g.</b>	<b>Aantal arbeiders</b>	<b>30 042</b>	<b>29 407</b>	<b>29 368</b>	<b>29 341</b>
		<b>Aantal bedienden</b>	<b>14 926</b>	<b>14 750</b>	<b>14 745</b>	<b>14 600</b>
		<b>Totaal</b>	<b>44 968</b>	<b>44 157</b>	<b>44 113</b>	<b>43 941</b>
		<b>Aantal uren (1)</b>	<b>5 706 572</b>	<b>4 851 571</b>	<b>6 158 448</b>	<b>5 986 508</b>
		<b>Trimestriële lonen (2)</b>	<b>1 271 005</b>		<b>285 387</b>	
29.1	- Vervaardiging van machines voor de productie en toepassing van mechanische energie, exclusief motoren voor	Aantal arbeiders	<b>4 589</b>	4 681	4 659	4 616
		Aantal bedienden	<b>3 147</b>	3 200	3 212	3 234
		Totaal	<b>7 736</b>	7 881	7 871	7 850
		Aantal uren (1)	<b>975 577</b>	882 838	1 079 853	1 068 552
		Trimestriële lonen (2)	<b>245 507</b>		63 482	
29.2	- Vervaardiging van overige machines voor algemeen gebruik	Aantal arbeiders	<b>8 723</b>	8 473	8 465	8 472
		Aantal bedienden	<b>4 598</b>	4 478	4 478	4 513
		Totaal	<b>13 321</b>	12 951	12 943	12 985
		Aantal uren (1)	<b>1 748 884</b>	1 460 181	1 844 495	1 807 451
		Trimestriële lonen (2)	<b>369 884</b>		80 818	
29.3	- Vervaardiging van machines voor de landbouw en de bosbouw	Aantal arbeiders	<b>2 660</b>	2 281	2 268	2 262
		Aantal bedienden	<b>796</b>	751	754	759
		Totaal	<b>3 456</b>	3 032	3 022	3 021
		Aantal uren (1)	<b>448 714</b>	280 551	387 183	364 850
		Trimestriële lonen (2)	<b>83 924</b>		15 460	
29.4	- Vervaardiging van gereedschapswerktuigen	Aantal arbeiders	<b>1 316</b>	1 225	1 210	1 202
		Aantal bedienden	<b>625</b>	593	590	590
		Totaal	<b>1 942</b>	1 818	1 800	1 792
		Aantal uren (1)	<b>244 385</b>	177 854	258 093	247 186
		Trimestriële lonen (2)	<b>51 821</b>		10 658	
29.5	- Vervaardiging van overige machines voor specifieke doeleinden	Aantal arbeiders	<b>10 090</b>	10 050	9 995	10 030
		Aantal bedienden	<b>4 560</b>	4 504	4 491	4 280
		Totaal	<b>14 650</b>	14 554	14 486	14 310
		Aantal uren (1)	<b>1 817 078</b>	1 623 106	2 059 062	1 964 716
		Trimestriële lonen (2)	<b>411 759</b>		91 153	
29.6	- Vervaardiging van wapens en munitie	Aantal arbeiders	<b>1 098</b>	1 107	1 144	1 146
		Aantal bedienden	<b>683</b>	697	701	702
		Totaal	<b>1 781</b>	1 804	1 845	1 848
		Aantal uren (1)	<b>214 591</b>	200 706	229 403	238 199
		Trimestriële lonen (2)	<b>57 277</b>		12 858	
29.7	- Vervaardiging van huishoudapparaten	Aantal arbeiders	<b>1 563</b>	1 590	1 627	1 613
		Aantal bedienden	<b>515</b>	527	519	522
		Totaal	<b>2 078</b>	2 117	2 146	2 135
		Aantal uren (1)	<b>257 341</b>	226 335	300 359	295 554
		Trimestriële lonen (2)	<b>50 832</b>		10 958	
30	<b>Vervaardiging van kantoorapparaten en computers</b>	<b>Aantal arbeiders</b>	<b>434</b>	<b>394</b>	<b>393</b>	<b>395</b>
		<b>Aantal bedienden</b>	<b>1 373</b>	<b>1 286</b>	<b>1 272</b>	<b>1 263</b>
		<b>Totaal</b>	<b>1 807</b>	<b>1 680</b>	<b>1 665</b>	<b>1 658</b>
		<b>Aantal uren (1)</b>	<b>240 092</b>	<b>196 317</b>	<b>243 238</b>	<b>236 166</b>
		<b>Trimestriële lonen (2)</b>	<b>65 397</b>		<b>13 778</b>	
31	<b>Vervaardiging van elektrische machines en apparaten</b>	<b>Aantal arbeiders</b>	<b>16 621</b>	<b>15 928</b>	<b>15 932</b>	<b>15 898</b>
		<b>Aantal bedienden</b>	<b>9 232</b>	<b>8 896</b>	<b>8 896</b>	<b>8 894</b>
		<b>Totaal</b>	<b>25 853</b>	<b>24 824</b>	<b>24 828</b>	<b>24 792</b>
		<b>Aantal uren (1)</b>	<b>3 237 518</b>	<b>2 810 602</b>	<b>3 473 927</b>	<b>3 328 467</b>
		<b>Trimestriële lonen (2)</b>	<b>755 999</b>		<b>164 422</b>	
31.1	- Vervaardiging van elektromotoren en van elektrische generatoren en transformatoren	Aantal arbeiders	<b>1 842</b>	1 568	1 562	1 559
		Aantal bedienden	<b>1 719</b>	1 516	1 522	1 524
		Totaal	<b>3 561</b>	3 084	3 084	3 083
		Aantal uren (1)	<b>434 804</b>	374 195	444 358	436 092
		Trimestriële lonen (2)	<b>118 464</b>		23 833	

(1) Tot december 1998 uren-arbeiders, vanaf januari 1999 uren gepresteerd door de werknemers (bedienden en arbeiders).

(2) Brutolonen en -weden van de werknemers tewerkgesteld in de industriële afdelingen (in 1 000 €).

# PRODCOM - Tewerkstelling, uren en lonen

## Tewerkstelling, uren en lonen volgens de hoofdactiviteit van de vestiging (voorlopige cijfers) - vervolg

NACE Code	Activiteit		2003	2004		
				Augustus	September	Oktober
31.2	- Vervaardiging van schakel- en verdeelinrichtingen	Aantal arbeiders	<b>4 497</b>	4 331	4 331	4 331
		Aantal bedienden	<b>2 394</b>	2 326	2 325	2 307
		Totaal	<b>6 892</b>	6 657	6 656	6 638
		Aantal uren (1)	<b>866 246</b>	715 123	885 606	876 446
		Trimestriële lonen (2)	<b>195 363</b>		44 037	
31.3	- Vervaardiging van geïsoleerde kabels en draad	Aantal arbeiders	<b>1 498</b>	1 408	1 385	1 381
		Aantal bedienden	<b>556</b>	538	538	539
		Totaal	<b>2 054</b>	1 946	1 923	1 920
		Aantal uren (1)	<b>249 600</b>	247 440	261 893	229 396
		Trimestriële lonen (2)	<b>61 340</b>		12 141	
31.4	- Vervaardiging van accumulatoren en elektrische batterijen	Aantal arbeiders	<b>1 073</b>	1 071	1 074	1 072
		Aantal bedienden	<b>303</b>	276	278	277
		Totaal	<b>1 376</b>	1 347	1 352	1 349
		Aantal uren (1)	<b>153 909</b>	139 297	175 332	169 787
		Trimestriële lonen (2)	<b>41 261</b>		9 947	
31.5	- Vervaardiging van elektrische lampen en verlichtingsapparaten	Aantal arbeiders	<b>3 355</b>	3 356	3 373	3 371
		Aantal bedienden	<b>1 541</b>	1 571	1 573	1 577
		Totaal	<b>4 896</b>	4 927	4 946	4 948
		Aantal uren (1)	<b>657 942</b>	660 765	755 662	687 811
		Trimestriële lonen (2)	<b>130 899</b>		29 735	
31.6	- Vervaardiging van overige elektrische benodigdheden	Aantal arbeiders	<b>4 354</b>	4 194	4 207	4 184
		Aantal bedienden	<b>2 716</b>	2 669	2 660	2 670
		Totaal	<b>7 071</b>	6 863	6 867	6 854
		Aantal uren (1)	<b>875 015</b>	673 782	951 076	928 935
		Trimestriële lonen (2)	<b>208 672</b>		44 729	
32	<b>Vervaardiging van audio-, video- en telecommunicatieapparatuur</b>	<b>Aantal arbeiders</b>	<b>4 647</b>	<b>4 157</b>	<b>4 077</b>	<b>3 988</b>
		<b>Aantal bedienden</b>	<b>6 525</b>	<b>5 734</b>	<b>5 736</b>	<b>5 730</b>
		<b>Totaal</b>	<b>11 172</b>	<b>9 891</b>	<b>9 813</b>	<b>9 718</b>
		<b>Aantal uren (1)</b>	<b>1 398 842</b>	<b>1 127 085</b>	<b>1 355 295</b>	<b>1 306 509</b>
		<b>Trimestriële lonen (2)</b>	<b>444 119</b>		<b>85 712</b>	
32.1	- Vervaardiging van elektronische onderdelen	Aantal arbeiders	<b>2 126</b>	2 052	2 047	1 956
		Aantal bedienden	<b>1 156</b>	1 179	1 197	1 190
		Totaal	<b>3 283</b>	3 231	3 244	3 146
		Aantal uren (1)	<b>407 478</b>	364 207	460 818	423 339
		Trimestriële lonen (2)	<b>102 074</b>		24 053	
32.2	- Vervaardiging van zendapparatuur voor televisie en radio en van apparatuur voor lijntelefonie en lijntelegrafie	Aantal arbeiders	<b>802</b>	675	674	674
		Aantal bedienden	<b>3 460</b>	2 800	2 797	2 798
		Totaal	<b>4 263</b>	3 475	3 471	3 472
		Aantal uren (1)	<b>544 720</b>	459 252	489 963	473 806
		Trimestriële lonen (2)	<b>219 259</b>		37 363	
32.3	- Vervaardiging van audio- en videoapparatuur	Aantal arbeiders	<b>1 719</b>	1 430	1 356	1 358
		Aantal bedienden	<b>1 907</b>	1 755	1 742	1 742
		Totaal	<b>3 626</b>	3 185	3 098	3 100
		Aantal uren (1)	<b>446 643</b>	303 626	404 514	409 364
		Trimestriële lonen (2)	<b>122 786</b>		24 296	
32.A	- Vervaardiging van audio-, video- en telecommunicatieapparatuur (32.A = 32.2 + 32.3)	Aantal arbeiders	<b>2 521</b>			
		Aantal bedienden	<b>5 368</b>			
		Totaal	<b>7 889</b>			
		Aantal uren (1)	<b>991 363</b>			
		Trimestriële lonen (2)	<b>342 045</b>			
33	<b>Vervaardiging van medische apparatuur en instrumenten, van precisie- en optische instrumenten en van uurwerken</b>	<b>Aantal arbeiders</b>	<b>3 591</b>	<b>3 560</b>	<b>3 558</b>	<b>3 579</b>
		<b>Aantal bedienden</b>	<b>3 515</b>	<b>3 464</b>	<b>3 476</b>	<b>3 476</b>
		<b>Totaal</b>	<b>7 106</b>	<b>7 024</b>	<b>7 034</b>	<b>7 055</b>
		<b>Aantal uren (1)</b>	<b>916 241</b>	<b>778 171</b>	<b>999 973</b>	<b>984 616</b>
		<b>Trimestriële lonen (2)</b>	<b>203 519</b>		<b>46 395</b>	
33.1	- Vervaardiging van medische apparatuur en instrumenten en van orthopedische artikelen	Aantal arbeiders	<b>1 354</b>	1 355	1 364	1 380
		Aantal bedienden	<b>841</b>	816	816	818
		Totaal	<b>2 196</b>	2 171	2 180	2 198
		Aantal uren (1)	<b>282 225</b>	243 477	308 340	301 806
		Trimestriële lonen (2)	<b>53 925</b>		11 945	

(2) Brutolonen en -weden van de werknemers tewerkgesteld in de industriële afdelingen (in 1 000 €).

# PRODCOM - Tewerkstelling, uren en lonen

## Tewerkstelling, uren en lonen volgens de hoofdactiviteit van de vestiging (voorlopige cijfers) - vervolg

NACE Code	Activiteit		2003	2004		
				Augustus	September	Oktober
33.2	- Vervaardiging van meet-, regel-, navigatie- en controleapparatuur	Aantal arbeiders	1 811	1 766	1 753	1 756
		Aantal bedienden	1 925	1 956	1 960	1 957
		Totaal	3 736	3 722	3 713	3 713
		Aantal uren (1)	483 223	417 176	534 193	527 111
		Trimestriële lonen (2)	117 294		27 142	
33.3	- Vervaardiging van apparaten voor de bewaking van industriële processen	Aantal arbeiders	193	184	186	182
		Aantal bedienden	505	441	445	448
		Totaal	698	625	631	630
		Aantal uren (1)	91 967	62 926	88 229	87 365
		Trimestriële lonen (2)	19 822		4 270	
33.4	- Vervaardiging van optische instrumenten en van foto- en filmapparatuur	Aantal arbeiders	187	210	210	216
		Aantal bedienden	222	232	236	234
		Totaal	409	442	446	450
		Aantal uren (1)	50 823	47 254	60 370	59 622
		Trimestriële lonen (2)	11 059		2 746	
33.5	- Vervaardiging van uurwerken	Aantal arbeiders	44	45	45	45
		Aantal bedienden	19	19	19	19
		Totaal	64	64	64	64
		Aantal uren (1)	8 001	7 338	8 841	8 712
		Trimestriële lonen (2)	1 419		292	
34	Vervaardiging en assemblage van auto's, aanhangwagens en opleggers	Aantal arbeiders	38 915	36 830	36 694	36 632
		Aantal bedienden	6 295	6 073	6 073	6 090
		Totaal	45 211	42 903	42 767	42 722
		Aantal uren (1)	5 477 476	4 450 180	6 140 335	5 847 139
		Trimestriële lonen (2)	1 229 817		248 171	
34.1	- Vervaardiging en assemblage van auto's	Aantal arbeiders	25 567	22 561	22 415	22 393
		Aantal bedienden	3 223	2 915	2 907	2 903
		Totaal	28 791	25 476	25 322	25 296
		Aantal uren (1)	3 458 110	2 780 184	3 736 764	3 526 406
		Trimestriële lonen (2)	800 673		148 399	
34.2	- Vervaardiging van carrosserieën; vervaardiging van aanhangwagens, caravans en opleggers	Aantal arbeiders	5 707	6 059	6 059	6 048
		Aantal bedienden	1 091	1 098	1 100	1 107
		Totaal	6 798	7 157	7 159	7 155
		Aantal uren (1)	826 175	687 115	986 239	953 535
		Trimestriële lonen (2)	168 266		38 650	
34.3	- Vervaardiging van onderdelen en accessoires voor motorvoertuigen en motoren daarvan	Aantal arbeiders	7 640	8 210	8 220	8 191
		Aantal bedienden	1 980	2 060	2 066	2 080
		Totaal	9 621	10 270	10 286	10 271
		Aantal uren (1)	1 193 190	982 881	1 417 332	1 367 198
		Trimestriële lonen (2)	260 879		61 122	
35	Vervaardiging van overige transportmiddelen	Aantal arbeiders	4 649	4 597	4 636	4 668
		Aantal bedienden	4 269	4 028	4 043	4 011
		Totaal	8 919	8 625	8 679	8 679
		Aantal uren (1)	1 021 520	886 978	1 056 549	1 047 052
		Trimestriële lonen (2)	268 432		58 186	
35.1	- Scheepsbouw en -reparatie	Aantal arbeiders	938	932	933	926
		Aantal bedienden	191	186	189	188
		Totaal	1 129	1 118	1 122	1 114
		Aantal uren (1)	135 006	103 935	138 383	138 367
		Trimestriële lonen (2)	27 599		6 154	
35.4	- Vervaardiging van motorrijwielen en rijwielen	Aantal arbeiders	309	324	325	328
		Aantal bedienden	101	117	116	115
		Totaal	410	441	441	443
		Aantal uren (1)	52 110	44 751	57 636	55 707
		Trimestriële lonen (2)	9 297		2 170	
35.1	- Vervaardiging van lucht-en ruimtevaartuigen en rollend materieel (35.F = 35.2 + 35.3)	Aantal arbeiders	3 402	3 341	3 378	3 414
		Aantal bedienden	3 976	3 725	3 738	3 708
		Totaal	7 378	7 066	7 116	7 122
		Aantal uren (1)	834 403	738 292	860 530	852 978
		Trimestriële lonen (2)	231 536		49 862	

(1) Tot december 1998 uren-arbeiders, vanaf januari 1999 uren gepresteerd door de werknemers (bedienden en arbeiders).

(2) Brutolonen en -weden van de werknemers tewerkgesteld in de industriële afdelingen (in 1 000 €).

# PRODCOM - Tewerkstelling, uren en lonen

## Tewerkstelling, uren en lonen volgens de hoofdactiviteit van de vestiging (voorlopige cijfers) - vervolg en einde

NACE			2003	2004		
Code	Activiteit			Augustus	September	Oktober
36	Vervaardiging van meubelen; overige industrie	Aantal arbeiders	15 502	14 642	14 658	14 599
		Aantal bedienden	3 437	3 314	3 313	3 321
		Totaal	18 939	17 956	17 971	17 920
		Aantal uren (1)	2 231 074	1 792 264	2 459 255	2 328 183
		Trimestriële lonen (2)	373 038		80 550	
36.1	- Vervaardiging van meubelen	Aantal arbeiders	12 860	12 206	12 213	12 160
		Aantal bedienden	2 623	2 498	2 499	2 496
		Totaal	15 484	14 704	14 712	14 656
		Aantal uren (1)	1 841 181	1 537 105	2 054 894	1 926 970
		Trimestriële lonen (2)	307 204		66 545	
36.2	- Bewerking van edelstenen en vervaardiging van juwelen en dergelijke artikelen	Aantal arbeiders	1 304	1 168	1 171	1 162
		Aantal bedienden	390	393	395	402
		Totaal	1 695	1 561	1 566	1 564
		Aantal uren (1)	179 152	85 795	180 995	188 645
		Trimestriële lonen (2)	27 366		5 782	
36.3	- Vervaardiging van muziekinstrumenten	Aantal arbeiders	# #			
		Aantal bedienden	# #			
		Totaal	33			
		Aantal uren (1)	4 164			
		Trimestriële lonen (2)	524			
36.4	- Vervaardiging van sportartikelen	Aantal arbeiders	88	87	87	87
		Aantal bedienden	23	23	23	23
		Totaal	112	110	110	110
		Aantal uren (1)	13 591	12 823	13 710	13 767
		Trimestriële lonen (2)	2 076		465	
36.5	- Vervaardiging van spellen en speelgoed	Aantal arbeiders	467	461	465	465
		Aantal bedienden	150	153	151	153
		Totaal	618	614	616	618
		Aantal uren (1)	70 325	59 762	80 901	77 060
		Trimestriële lonen (2)	14 932		3 210	
36.6	- Diverse industrie, n.e.g.	Aantal arbeiders	# #			
		Aantal bedienden	# #			
		Totaal	996			
		Aantal uren (1)	122 658			
		Trimestriële lonen (2)	20 935			
36.A	- Overige industrie, m.i.v. de vervaardiging van muziekinstrumenten (36.A = 36.3 + 36.6)	Aantal arbeiders	780	720	722	725
		Aantal bedienden	248	247	245	247
		Totaal	1 029	967	967	972
		Aantal uren (1)	126 823	96 779	128 755	121 741
		Trimestriële lonen (2)	21 459		4 548	
<b>Totaal</b>		<b>Aantal arbeiders</b>	<b>362 460</b>	<b>349 924</b>	<b>349 551</b>	<b>349 203</b>
		<b>Aantal bedienden</b>	<b>169 430</b>	<b>165 821</b>	<b>165 893</b>	<b>165 546</b>
		<b>Totaal</b>	<b>531 890</b>	<b>515 745</b>	<b>515 444</b>	<b>514 749</b>
		<b>Aantal uren (1)</b>	<b>65 981 345</b>	<b>56 811 270</b>	<b>70 100 188</b>	<b>68 511 998</b>
		<b>Trimestriële lonen (2)</b>	<b>15 399 163</b>		<b>3 370 699</b>	

(2) Brutolonen en -weden van de werknemers tewerkgesteld in de industriële afdelingen (in 1 000 €).

# PRODCOM - Bestellingen

## Waarde van de bestellingen voor bepaalde bedrijfstakken volgens

NACE code	Activiteit	Bestelling	2003	2003	2004	
			December		Januari	Februari
1E	Vervaardiging van textiel (1E= 17 behalve textielveredeling)	Totaal	345 527	<b>4 583 228</b>	373 820	388 390
		Waarvan voor het buitenland	264 973	<b>3 622 923</b>	300 652	310 810
18	Vervaardiging van kleding en bontnijverheid	Totaal	25 560	<b>488 589</b>	41 735	57 853
		Waarvan voor het buitenland	12 220	<b>241 050</b>	16 783	25 196
21	Vervaardiging van pulp, papier en papierwaren	Totaal	290 696	<b>3 749 422</b>	325 689	329 587
		Waarvan voor het buitenland	189 716	<b>2 464 575</b>	214 087	218 525
24	Vervaardiging van chemische producten	Totaal	2 235 854	<b>27 272 965</b>	2 258 401	2 364 733
		Waarvan voor het buitenland	1 710 875	<b>21 247 952</b>	1 793 163	1 912 667
27	Vervaardiging van metalen in primaire vorm	Totaal	797 865	<b>11 027 009</b>	988 544	1 112 713
		Waarvan voor het buitenland	627 846	<b>8 490 527</b>	784 645	878 935
2D	Vervaardiging van produkten van metaal (2D=28 m.u.v.oppervlaktebehandeling en en bekleding van metaal)	Totaal	443 428	<b>5 569 593</b>	439 630	482 665
		Waarvan voor het buitenland	172 230	<b>2 409 268</b>	196 300	224 689
29	Vervaardiging van machines, apparaten en werktuigen, n.e.g.	Totaal	672 289	<b>6 926 282</b>	565 084	609 908
		Waarvan voor het buitenland	455 179	<b>4 817 182</b>	396 100	445 845
30	Vervaardiging van kantoor machines en computers	Totaal	30 945	<b>309 918</b>	15 877	24 799
		Waarvan voor het buitenland	19 882	<b>186 223</b>	8 006	15 703
31	Vervaardiging van elektrische machines en apparaten	Totaal	310 146	<b>3 953 259</b>	283 352	321 325
		Waarvan voor het buitenland	176 530	<b>2 415 696</b>	164 477	192 630
32	Vervaardiging van audio-, video- en telecommunicatieapparatuur	Totaal	246 839	<b>2 500 841</b>	188 345	189 427
		Waarvan voor het buitenland	197 765	<b>2 020 833</b>	152 557	156 213
33	Vervaardiging van medische apparatuur en instrumenten, van precisie- en optische instrumenten en van uurwerken	Totaal	69 537	<b>899 637</b>	71 330	97 301
		Waarvan voor het buitenland	43 050	<b>533 661</b>	42 557	60 200
34	Vervaardiging en assemblage van auto's, aanhangwagens en opleggers	Totaal	1 340 025	<b>15 114 801</b>	1 225 040	1 245 556
		Waarvan voor het buitenland	1 184 498	<b>13 195 507</b>	1 061 530	1 066 246
35	Vervaardiging van overige transportmiddelen	Totaal	113 068	<b>1 497 271</b>	90 607	109 070
		Waarvan voor het buitenland	92 907	<b>1 068 505</b>	65 510	85 269



# PRODCOM - Bestellingen

## de hoofdactiviteit van de vestiging (voorlopige cijfers in 1 000 €)

Maart	April	Mei	Juni	Juli	Augustus	September	Oktober	NACE code
422 488 337 332	388 440 310 086	352 115 279 410	405 837 322 913	320 136 264 288	303 233 241 639	429 112 343 448	407 495 323 494	1E
54 920 28 094	34 389 18 178	27 344 14 681	31 399 16 876	42 433 22 554	66 780 26 158	49 474 24 376	33 639 16 812	18
371 871 252 002	354 750 240 297	320 061 215 503	342 337 225 167	301 670 211 610	291 969 185 585	335 627 221 089	324 022 212 747	21
2 652 875 2 102 161	2 471 250 1 997 696	2 311 827 1 850 677	2 742 053 2 239 062	2 498 387 2 017 228	2 370 485 1 881 393	2 822 244 2 294 233	2 680 155 2 112 937	24
1 276 232 1 027 483	1 104 325 868 006	1 054 236 830 558	1 175 200 917 749	914 414 717 045	912 232 678 702	966 265 747 987	966 166 752 707	27
540 657 220 539	529 258 219 801	470 916 194 335	578 989 244 838	410 131 189 469	452 457 192 543	526 914 216 000	522 186 230 113	2D
700 687 495 962	598 386 432 611	559 951 396 836	684 216 486 708	520 195 375 296	535 289 385 226	588 912 412 560	611 569 428 702	29
26 861 14 211	19 381 11 500	21 164 9 028	30 419 18 785	18 608 9 504	19 961 11 560	29 595 17 841	21 044 12 080	30
358 699 209 992	331 520 195 334	336 324 200 650	345 030 194 382	295 240 184 199	308 376 159 701	363 449 196 487	382 832 195 368	31
212 369 179 395	193 886 159 336	188 075 150 644	189 407 150 363	179 689 152 839	179 406 150 908	202 233 169 832	208 470 173 622	32
93 395 51 990	90 599 53 443	71 483 37 591	107 785 64 536	79 214 44 279	76 655 39 292	90 454 47 799	91 912 56 243	33
1 648 057 1 405 651	1 440 324 1 234 610	1 211 300 1 027 691	1 646 128 1 404 859	865 371 742 915	1 041 733 880 263	1 639 330 1 399 004	1 551 190 1 303 470	34
107 080 79 597	85 214 55 130	77 997 47 337	88 090 60 335	68 114 46 082	97 553 76 601	98 260 75 022	105 223 84 503	35



# **Industrie en bouwnijverheid**

*Bouw*

# Bouwnijverheid - Tewerkstelling, uren

## Aantal ondernemingen, tewerkstelling en gepresteerde uren per activiteit - Oktober 2004

NACE code	Activiteit	Aantal ondernemingen	Aantal bedienden	Tewerkstelling			Aantal gepresteerde uren (1)		
				Aantal arbeiders			Gebouwen	Grond-, water- en wegebouw	Voltooiing
				Gebouwen	Grond-, water- en wegebouw	Voltooiing			
<b>45</b>	<b>BOUWNIJVERHEID</b>	<b>3 484</b>	<b>22 618</b>	<b>39 861</b>	<b>23 318</b>	<b>34 397</b>	<b>6 197 569</b>	<b>3 840 566</b>	<b>5 938 504</b>
<b>45.1</b>	<b>Het bouwrijp maken van terreinen</b>	<b>118</b>	<b>332</b>	<b>592</b>	<b>1 839</b>	<b>-</b>	<b>91 620</b>	<b>295 263</b>	<b>-</b>
45.11	Slopen van gebouwen; grondverzet	105	295	592	1 624	-	91 620	263 545	-
45.12	Proefboren en boren	13	37	-	215	-	-	31 718	-
<b>45.2</b>	<b>Burgerlijke en utiliteitsbouw; weg- en waterbouw</b>	<b>1 775</b>	<b>12 827</b>	<b>38 481</b>	<b>21 152</b>	<b>842</b>	<b>5 970 892</b>	<b>3 488 577</b>	<b>137 518</b>
45.21	Algemene bouwkundige en civieltechnische werken	1 112	8 700	31 338	8 004	782	4 956 856	1 246 179	128 383
45.22	Dakbedekking en bouw van dakconstructies	194	513	3 614	-	46	516 223	-	7 149
45.23	Bouw van autowegen en andere wegen, vliegvelden en sportfaciliteiten	274	1 901	157	9 723	3	23 214	1 593 694	401
45.24	Waterbouw	37	1 098	85	2 327	7	12 668	478 508	985
45.25	Overige gespecialiseerde werkzaamheden in de bouw	158	615	3 287	1 098	4	461 931	170 196	600
<b>45.3</b>	<b>Bouwinstallatie</b>	<b>757</b>	<b>6 374</b>	<b>134</b>	<b>316</b>	<b>17 986</b>	<b>22 916</b>	<b>55 120</b>	<b>3 309 798</b>
45.31	Elektrische installatie	363	3 670	109	18	8 654	18 940	2 662	1 661 779
45.32	Isolatiwerkzaamheden	40	349	-	-	1 964	-	-	305 437
45.33	Loodgieterswerk	326	1 948	25	7	6 544	3 976	1 165	1 180 927
45.34	Overige bouwinstallatie	28	407	-	129	986	-	23 963	188 985
<b>45.4</b>	<b>Afwerking van gebouwen</b>	<b>811</b>	<b>2 965</b>	<b>171</b>	<b>-</b>	<b>15 506</b>	<b>24 592</b>	<b>-</b>	<b>2 475 223</b>
45.41	Stukadoorswerk	76	214	15	-	1 869	1 616	-	253 350
45.42	Schrijnwerk	345	1 582	123	-	5 882	18 810	-	1 063 017
45.43	Vloerafwerking en wandbekleding	127	419	7	-	2 133	855	-	330 036
45.44	Schilderen en glaszetten	222	612	19	-	4 948	2 369	-	719 205
45.45	Overige werkzaamheden in verband met de afwerking van gebouwen	41	138	7	-	674	942	-	109 615
<b>45.5</b>	<b>Verhuur van machines voor de bouwnijverheid met bedieningspersoneel</b>	<b>23</b>	<b>120</b>	<b>483</b>	<b>11</b>	<b>63</b>	<b>87 549</b>	<b>1 606</b>	<b>15 965</b>

(1) Vanaf januari 1999, uren gepresteerd door de werknemers (bedienden en arbeiders).

# Bouwnijverheid - Lonen

## Lonen en wedden van het kwartaal per activiteit (in 1 000 €)

NACE code	Activiteit	2003			2004		
		2de kwartaal	3de kwartaal	4de kwartaal	1ste kwartaal	2de kwartaal	3de kwartaal
<b>45</b>	<b>BOUWNIJVERHEID</b>	<b>712 592</b>	<b>602 514</b>	<b>694 737</b>	<b>640 367</b>	<b>719 448</b>	<b>596 586</b>
<b>45.1</b>	<b>Het bouwrijp maken van terreinen</b>	<b>16 351</b>	<b>14 035</b>	<b>15 878</b>	<b>15 408</b>	<b>16 681</b>	<b>12 874</b>
45.11	Slopen van gebouwen; grondverzet	15 210	12 967	14 589	13 907	15 117	11 669
45.12	Proefboren en boren	1 141	1 068	1 288	1 501	1 565	1 205
<b>45.2</b>	<b>Burgerlijke en utiliteitsbouw; weg- en waterbouw</b>	<b>436 456</b>	<b>367 295</b>	<b>419 358</b>	<b>378 150</b>	<b>438 619</b>	<b>361 184</b>
45.21	Algemene bouwkundige en civieltechnische werken	288 735	240 884	278 110	251 844	289 558	237 203
45.22	Dakbedekking en bouw van dakconstructies	20 893	17 504	19 979	17 704	21 132	17 092
45.23	Bouw van autowegen en andere wegen, vliegvelden en sportfaciliteiten	69 498	59 300	65 995	56 504	69 486	58 776
45.24	Waterbouw	29 324	25 241	29 153	27 735	30 728	24 430
45.25	Overige gespecialiseerde werkzaamheden in de bouw	28 006	24 365	26 121	24 364	27 715	23 684
<b>45.3</b>	<b>Bouwinstallatie</b>	<b>155 981</b>	<b>132 482</b>	<b>158 190</b>	<b>150 109</b>	<b>157 739</b>	<b>132 498</b>
45.31	Elektrische installatie	83 903	70 438	83 781	77 637	80 756	68 548
45.32	Isolatiewerkzaamheden	14 006	12 340	13 859	14 424	14 224	12 738
45.33	Loodgieterswerk	49 084	41 700	50 676	48 746	52 974	42 650
45.34	Overige bouwinstallatie	8 988	8 005	9 873	9 302	9 785	8 562
<b>45.4</b>	<b>Afwerking van gebouwen</b>	<b>98 994</b>	<b>84 403</b>	<b>95 843</b>	<b>92 231</b>	<b>101 573</b>	<b>85 923</b>
45.41	Stukadoorswerk	9 133	7 716	8 691	8 620	9 858	8 177
45.42	Schrijnwerk	41 671	35 873	42 186	42 198	43 898	37 195
45.43	Vloerafwerking en wandbekleding	13 591	11 029	12 559	11 946	13 575	11 224
45.44	Schilderen en glaszetten	29 613	25 657	27 644	25 408	29 584	25 402
45.45	Overige werkzaamheden in verband met de afwerking van gebouwen	4 985	4 128	4 764	4 059	4 659	3 925
<b>45.5</b>	<b>Verhuur van machines voor de bouwnijverheid met bedieningspersoneel</b>	<b>4 811</b>	<b>4 299</b>	<b>5 468</b>	<b>4 469</b>	<b>4 836</b>	<b>4 107</b>

# Bouwnijverheid - Bestellingen per subsector

## Nieuwe bestellingen per subsector en per activiteit (in 1 000 €) - Oktober 2004

NACE code	Activiteit	Gebouwen	Grond- water- en wegebouw	Voltooiing	Totaal
<b>45</b>	<b>BOUWNIJVERHEID</b>	<b>538 162</b>	<b>207 943</b>	<b>409 280</b>	<b>1 155 385</b>
<b>45.1</b>	<b>Het bouwrijp maken van terreinen</b>	<b>7 286</b>	<b>28 251</b>	<b>-</b>	<b>35 537</b>
45.11	Slopen van gebouwen; grondverzet	7 232	25 067	-	32 299
45.12	Proefboren en boren	54	3 184	-	3 238
<b>45.2</b>	<b>Burgerlijke en utiliteitsbouw; weg- en waterbouw</b>	<b>522 474</b>	<b>176 543</b>	<b>12 043</b>	<b>711 059</b>
45.21	Algemene bouwkundige en civieltechnische werken	449 682	57 095	11 354	518 131
45.22	Dakbedekking en bouw van dakconstructies	35 145	-	555	35 700
45.23	Bouw van autowegen en andere wegen, vliegvelden en sportfaciliteiten	1 249	97 875	36	99 159
45.24	Waterbouw	1 601	10 485	32	12 118
45.25	Overige gespecialiseerde werkzaamheden in de bouw	34 797	11 088	66	45 951
<b>45.3</b>	<b>Bouwinstallatie</b>	<b>844</b>	<b>3 149</b>	<b>230 583</b>	<b>234 576</b>
45.31	Elektrische installatie	604	2 009	113 086	115 698
45.32	Isolatiwerkzaamheden	-	-	12 856	12 856
45.33	Loodgieterswerk	241	101	89 238	89 580
45.34	Overige bouwinstallatie	-	1 039	16 638	17 677
<b>45.4</b>	<b>Afwerking van gebouwen</b>	<b>2 039</b>	<b>-</b>	<b>163 179</b>	<b>165 217</b>
45.41	Stukadoorswerk	69	-	17 060	17 130
45.42	Schrijnwerk	1 800	-	75 502	77 302
45.43	Vloerafwerking en wandbekleding	29	-	29 088	29 117
45.44	Schilderen en glaszetten	76	-	33 371	33 446
45.45	Overige werkzaamheden in verband met de afwerking van gebouwen	65	-	8 158	8 222
<b>45.5</b>	<b>Verhuur van machines voor de bouwnijverheid met bedieningspersoneel</b>	<b>5 519</b>	<b>-</b>	<b>3 476</b>	<b>8 995</b>

# Bouwnijverheid - Bestellingen per gewest

Nieuwe bestellingen per gewest en per activiteit (in 1 000 €) - Oktober 2004

NACE code	Activiteit	Brussels Hoofdstedelijk Gewest	Vlaams Gewest	Waals Gewest	Europese Unie	Andere landen	Totaal
<b>45</b>	<b>BOUWNIJVERHEID</b>	<b>187 985</b>	<b>639 568</b>	<b>256 908</b>	<b>64 476</b>	<b>6 448</b>	<b>1 155 385</b>
<b>45.1</b>	<b>Het bouwrijp maken van terreinen</b>	<b>3 921</b>	<b>19 766</b>	<b>9 869</b>	<b>1 933</b>	<b>48</b>	<b>35 537</b>
45.11	Slopen van gebouwen; grondverzet	3 704	18 988	8 989	619	-	32 299
45.12	Proefboren en boren	218	779	880	1 314	48	3 238
<b>45.2</b>	<b>Burgerlijke en utiliteitsbouw; weg- en waterbouw</b>	<b>101 401</b>	<b>408 452</b>	<b>156 093</b>	<b>42 422</b>	<b>2 691</b>	<b>711 059</b>
45.21	Algemene bouwkundige en civieltechnische werken	76 428	291 222	111 307	36 655	2 520	518 131
45.22	Dakbedekking en bouw van dakconstructies	5 090	21 043	8 999	567	-	35 700
45.23	Bouw van autowegen en andere wegen, vliegvelden en sportfaciliteiten	10 507	62 658	25 672	322	-	99 159
45.24	Waterbouw	201	7 951	2 805	1 163	-	12 118
45.25	Overige gespecialiseerde werkzaamheden in de bouw	9 176	25 578	7 311	3 715	171	45 951
<b>45.3</b>	<b>Bouwinstallatie</b>	<b>45 418</b>	<b>111 457</b>	<b>64 172</b>	<b>10 916</b>	<b>2 614</b>	<b>234 576</b>
45.31	Elektrische installatie	21 755	55 104	37 152	1 504	183	115 698
45.32	Isolatiwerkzaamheden	2 376	7 360	2 927	193	-	12 856
45.33	Loodgieterswerk	16 134	43 430	20 871	8 963	183	89 580
45.34	Overige bouwinstallatie	6 388	5 564	3 222	256	2 248	17 677
<b>45.4</b>	<b>Afwerking van gebouwen</b>	<b>36 559</b>	<b>95 568</b>	<b>25 644</b>	<b>7 169</b>	<b>277</b>	<b>165 217</b>
45.41	Stukadoorswerk	5 366	9 718	1 845	196	4	17 130
45.42	Schrijnwerk	13 004	46 774	13 650	3 815	59	77 302
45.43	Vloerafwerking en wandbekleding	6 245	16 906	3 855	2 106	5	29 117
45.44	Schilderen en glaszetten	9 754	18 025	5 245	422	-	33 446
45.45	Overige werkzaamheden in verband met de afwerking van gebouwen	2 191	4 145	1 049	629	209	8 222
<b>45.5</b>	<b>Verhuur van machines voor de bouwnijverheid met bedieningspersoneel</b>	<b>685</b>	<b>4 324</b>	<b>1 130</b>	<b>2 037</b>	<b>818</b>	<b>8 995</b>







### Statistische domeinen

- Algemeen
- Grondgebied en leefmilieu
- Bevolking
- Samenleving
- Economie en financiën
- Landbouw en aanverwante activiteiten
- Industrie
- Diensten, handel en vervoer

**Algemene Directie Statistiek en Economische Informatie**  
NIS NATIONAAL INSTITUUT VOOR DE STATISTIEK  
B-1000 Brussel  
tel. 02/548.63.65 - 02/548.63.66  
fax 02/548.63.67

**<http://statbel.fgov.be>**  
[info@statbel.mineco.fgov.be](mailto:info@statbel.mineco.fgov.be)

5 € \*  
ISSN 0771 - 0410

\*Per nummer (excl. verzendingskosten): 5 € | Abonnement (excl. verzendingskosten): 50 €  
Verantwoordelijke uitgever: Fernand Sonck, Leuvenseweg 44 - B-1000 Brussel